BOLETÍN ESTADÍSTICO

12/2011

BANCO DE ESPAÑA
Eurosistema

La recepción de información estadística para elaborar este trabajo se ha cerrado el 4 de enero de 2012.

The closing date for the receipt of the statistical data used in this publication was 4 January 2012.

El Banco de España difunde todos sus informes y publicaciones periódicas a través de la red Internet en la dirección http://www.bde.es.

Se permite la reproducción para fines docentes o sin ánimo de lucro, siempre que se cite la fuente.

© Banco de España, Madrid, 2011
ISSN: 1579 - 8631 (edición electrónica)

SIGLAS, ABREVIATURAS Y SIGNOS UTILIZADOS

AAPP	Administraciones Públicas
AIAF	Asociación de Intermediarios de Activos Financieros
BCE	Banco Central Europeo
BCN	Bancos centrales nacionales
BE	Banco de España
BOE	Boletín Oficial del Estado
BPI	Banco de Pagos Internacionales
CBE	Circular del Banco de España
CCAA	Comunidades Autónomas
CCLL	Corporaciones Locales
CECA	Confederación Española de Cajas de Ahorros
CEM	Confederación Española de Mutualidades
CFEE	Cuentas Financieras de la Economía Española
CNAE	Clasificación Nacional de Actividades Económicas
CNE	Contabilidad Nacional de España
CNMV	Comisión Nacional del Mercado de Valores
CNTR	Contabilidad Nacional Trimestral de España
DEG	Derechos Especiales de Giro
DGSFP	Dirección General de Seguros y Fondos de Pensiones
DGT	Dirección General de Tráfico
DGTPF	Dirección General del Tesoro y Política Financiera
EC	Entidades de crédito
EFC	Establecimientos financieros de crédito
EONIA	Índice medio del tipo de interés del euro a un día (Euro Overnight Index Average)
EURIBOR	Tipo de interés de oferta de los depósitos interbancarios en euros (Euro Interbank Offered Rate)
Eurostat	Oficina de Estadística de las Comunidades Europeas
EPA	Encuesta de población activa
FAAF	Fondo para la Adquisición de Activos Financieros
FFPP	Fondos de pensiones
FIAMM	Fondos de Inversión en activos del mercado monetario
FIM	Fondos de inversión mobiliaria
FMI	Fondo Monetario Internacional
FMM	Fondos del mercado monetario
FOGASA	Fondo de Garantía Salarial
FROB	Fondo de Reestructuración Ordenada Bancaria
IAPC	Índice armonizado de precios de consumo
ICO	Instituto de Crédito Oficial
IFM	Instituciones financieras monetarias
IGAE	Intervención General de la Administración del Estado
IIC	Instituciones de inversión colectiva
INE	Instituto Nacional de Estadística
INEM	Servicio Público de Empleo Estatal
INVERCO	Asociación de Instituciones de Inversión Colectiva y Fondos de Pensiones
IPC	Índice de precios de consumo
IPI	Índice de producción industrial
IPRI	Índice de precios industriales
IPSEBENE	Índice de precios de servicios y de bienes elaborados no energéticos
ISFLSH	Instituciones sin fines de lucro al servicio de los hogares
IVA	Impuesto sobre el Valor Añadido
NEDD	Normas especiales de distribución de datos del FMI
OBS	Obra benéfico-social
OCDE	Organización de Cooperación y Desarrollo Económicos
OIFM	Otras instituciones financieras monetarias
OM	Orden Ministerial
OOAA	Organismos Autónomos
OOAAPP	Otras Administraciones Públicas
OPEP	Organización de Países Exportadores de Petróleo
OSR	Otros sectores residentes
PDE	Protocolo de Déficit Excesivo
PEC	Pacto de Estabilidad y Crecimiento
PIB	Producto interior bruto
PIB pm	Producto interior bruto a precios de mercado
PNB	Producto nacional bruto
RD	Real Decreto
RM	Resto del mundo
SCLV	Sistema de Compensación y Liquidación de Valores
SEC	Sistema Europeo de Cuentas
SICAV	Sociedad de Inversión de Capital Variable
SIFMI	Servicios de Intermediación Financiera Medidos Indirectamente
SME	Sistema Monetario Europeo
TAE	Tasa anual equivalente
TEDR	Tipo Efectivo Definición Restringida
UE	Unión Europea
UEM	Unión Económica y Monetaria
UE 15	Países componentes de la Unión Europea a 30.4.2004
UE 25	Países componentes de la Unión Europea desde 1.5.2004
UE 27	Países componentes de la Unión Europea desde 1.1.2007
VNA	Variación neta de activos
VNP	Variación neta de pasivos

SIGLAS DE PAÍSES Y MONEDAS

De acuerdo con la práctica de la UE, los países están ordenados según el orden alfabético de los idiomas nacionales.

BE	Bélgica	EUR (euro)
BG	Bulgaria	BGN (lev búlgaro)
CZ	República Checa	CZK (corona checa)
DK	Dinamarca	DKK (corona danesa)
DE	Alemania	EUR (euro)
EE	Estonia	EUR (euro)
IE	Irlanda	EUR (euro)
GR	Grecia	EUR (euro)
ES	España	EUR (euro)
FR	Francia	EUR (euro)
IT	Italia	EUR (euro)
CY	Chipre	EUR (euro)
LV	Letonia	LVL (lats letón)
LT	Lituania	LTL (litas lituano)
LU	Luxemburgo	EUR (euro)
HU	Hungría	HUF (forint húngaro)
MT	Malta	EUR (euro)
NL	Países Bajos	EUR (euro)
AT	Austria	EUR (euro)
PL	Polonia	PLN (zloty polaco)
PT	Portugal	EUR (euro)
RO	Rumanía	RON (nuevo leu rumano)
SI	Eslovenia	EUR (euro)
SK	Eslovaquia	EUR (euro)
FI	Finlandia	EUR (euro)
SE	Suecia	SEK (corona sueca)
UK	Reino Unido	GBP (libra esterlina)
JP	Japón	JPY (yen japonés)
US	Estados Unidos	USD (dólar estadounidense)

ABREVIATURAS Y SIGNOS

M1	Efectivo en manos del público + Depósitos a la vista.
M2	M1 + Depósitos disponibles con preaviso hasta tres meses + Depósitos a plazo hasta dos años.
M3	M2 + Cesiones temporales + Participaciones en fondos del mercado monetario e instrumentos del mercado monetario + Valores distintos de acciones emitidos hasta dos años.
m€/me	Millones de euros.
mm	Miles de millones.
A	Avance.
P	Puesta detrás de una fecha [ene (P)], indica que todas las cifras correspondientes son provisionales. Puesta detrás de una cifra, indica que únicamente esta es provisional.
SO	Serie original.
SD	Serie desestacionalizada.
T_j^i	Tasa de la media móvil de i términos, con j de desfase, convertida a tasa anual.
m_j	Tasa de crecimiento básico de período j.
M	Referido a datos anuales (1970 M) o trimestrales, indica que estos son medias de los datos mensuales del año o trimestre, y referido a series de datos mensuales, decenales o semanales, que estos son medias de los datos diarios de dichos períodos.
R	Referido a un año o mes (99 R), indica que existe una discontinuidad entre los datos de ese período y el siguiente.
...	Dato no disponible.
—	Cantidad igual a cero, inexistencia del fenómeno considerado o carencia de significado de una variación al expresarla en tasas de crecimiento.
0,0	Cantidad inferior a la mitad del último dígito indicado en la serie.

ABBREVIATIONS

AIAF	Association of Securities Dealers
BCBS	Basel Committee on Banking Supervision
BE	Banco de España
BIS	Bank for International Settlements
CBSO	Central Balance Sheet Data Office
CCR	Central Credit Register
CEMLA	Center for Latin American Monetary Studies
CEPR	Centre for Economic Policy Research
CNE	Spanish National Accounts
CNMV	National Securities Market Commission
CPI	Consumer Price Index
DGS	Directorate General of Insurance and Pension Funds
ECB	European Central Bank
ECCO	ECB External Communications Committee
ECOFIN	Council of the European Communities (Economic and Financial Affairs)
EDP	Excessive Deficit Procedure
EMU	Economic and Monetary Union
EONIA	Euro overnight index average
EPA	Official Spanish Labour Force Survey
ESA 79	European System of Integrated Economic Accounts
ESA 95	European System of National and Regional Accounts
ESCB	European System of Central Banks
EU	European Union
EU-15	Countries making up the European Union as at 31/04/04
EU-25	Countries making up the European Union as from 1/05/04
EU-27	Countries making up the European Union as from 1/01/07
Eurostat	Statistical Office of the European Communities
FAFA	Fund for the Acquisition of Financial Assets
FASE	Financial Accounts of the Spanish Economy
FDI	Foreign direct investment
FIAMM	Money market funds
FIM	Securities funds
FISIM	Financial intermediation services indirectly measured
GDI	Gross disposable income
GDP	Gross domestic product
GFCF	Gross fixed capital formation
GNP	Gross national product
GVA	Gross value added
HICP	Harmonised Index of Consumer Prices
IADB	Inter-American Development Bank
ICT	Information and communications technology
IGAE	National Audit Office
IMF	International Monetary Fund
INE	National Statistics Institute
INEM	National Public Employment Service
INVERCO	Association of Collective Investment Institutions and Pension Funds
LIFFE	London International Financial Futures Exchange
MEFF	Financial Futures and Options Market
MFIs	Monetary financial institutions
MiFID	Markets in Financial Instruments Directive
MMFs	Money market funds
MROs	Main refinancing operations
MTBE	Banco de España quarterly macroeconomic model
NAIRU	Non-accelerating-inflation rate of unemployment
NCBs	National central banks
NPISHs	Non-profit institutions serving households
OECD	Organisation for Economic Co-operation and Development
OPEC	Organisation of Petroleum Exporting Countries
PFs	Pension funds
PPP	Purchasing power parity
QNA	Quarterly National Accounts
RoW	Rest of the World
SCLV	Securities Clearing and Settlement Service
SDRs	Special Drawing Rights
SICAV	Open-end Investment Companies
SMEs	Small and medium-sized enterprises
TARGET	Trans-European Automated Real-time Gross settlement Express Transfer system
TFP	Total factor productivity
ULCs	Unit labour costs
VAT	Value Added Tax
WTO	World Trade Organisation
XBRL	Extensible Business Reporting Language

COUNTRIES AND CURRENCIES

In accordance with Community practice, the EU countries are listed using the alphabetical order of the country names in the national languages.

BE	Belgium	EUR (euro)
BG	Bulgaria	BGN (Bulgarian lev)
CZ	Czech Republic	CZK (Czech koruna)
DK	Denmark	DKK (Danish krone)
DE	Germany	EUR (euro)
EE	Estonia	EUR (euro)
IE	Ireland	EUR (euro)
GR	Greece	EUR (euro)
ES	Spain	EUR (euro)
FR	France	EUR (euro)
IT	Italy	EUR (euro)
CY	Cyprus	EUR (euro)
LV	Latvia	LVL (Latvian lats)
LT	Lithuania	LTL (Lithuanian litas)
LU	Luxembourg	EUR (euro)
HU	Hungary	HUF (Hungarian forint)
MT	Malta	EUR (euro)
NL	Netherlands	EUR (euro)
AT	Austria	EUR (euro)
PL	Poland	PLN (Polish zloty)
PT	Portugal	EUR (euro)
RO	Romania	RON (New Romanian leu)
SI	Slovenia	EUR (euro)
SK	Slovakia	EUR (euro)
FI	Finland	EUR (euro)
SE	Sweden	SEK (Swedish krona)
UK	United Kingdom	GBP (Pound sterling)
JP	Japan	JPY (Japanese yen)
US	United States	USD (US dollar)

CONVENTIONS USED

M1	Notes and coins held by the public + sight deposits.
M2	M1 + deposits redeemable at notice of up to three months + deposits with an agreed maturity of up to two years.
M3	M2 + repos + shares in money market funds and money market instruments + debt securities issued with an agreed maturity of up to two years.
Q1, Q4	Calendar quarters.
H1, H2	Calendar half-years.
bn	Billions (10^9).
m	Millions.
bp	Basis points.
pp	Percentage points.
...	Not available.
—	Nil, non-existence of the event considered or insignificance of changes when expressed as rates of growth.
0.0	Less than half the final digit shown in the series.

ADVERTENCIAS
NOTICE

Calendario de las NEDD del FMI

El Banco de España publica en la Red, en el área de Estadísticas *(http://www.bde.es/webbde/es/estadis/caldif.html),* un calendario de estadísticas, que incluye las fechas correspondientes a la información exigida por las Normas Especiales de Distribución de Datos (NEDD) del FMI. Desde el calendario se puede acceder a los indicadores o estadísticas del Banco de España con los que se satisfacen los requerimientos de las NEDD.

Boletín estadístico en la Red

A partir de la edición correspondiente a enero de 2008, la publicación oficial del *Boletín Estadístico* solo se difunde electrónicamente, a través de ww.bde.es. Además de los cuadros que se incluyen en esta publicación, en su índice se relacionan (diferenciándolos con el título en gris) otros cuadros que solamente pueden consultarse accediendo directamente a ellos en la Red.

Calendar for IMF SDDS statistics

The Banco de España publishes on its website under Statistics *(http://www.bde.es/estadis/estadise.htm),* a release calendar for statistics which includes the dates relating to the information required by the IMF Special Data Dissemination Standards (SDDS). From the calendar, it is possible to access those Banco de España indicators and statistics which meet SDDS requirements.

Website version of the Boletín estadístico

As from the January 2008 edition, the official publication *Boletín Estadístico* will be disseminated only on the Internet at www.bde.es. In addition to the tables included in this publication, the table of contents lists (with headings in grey) other tables that can only be viewed on the website version.

ÍNDICE ESQUEMÁTICO

AGRUPACIONES		CAPÍTULOS	PÁGINA[1]
Novedades y advertencias			9*
Índice de cuadros			13*
ESTADÍSTICAS DE LA ZONA DEL EURO			
		1. Principales indicadores económicos de la zona del euro	1
ESTADÍSTICAS ESPAÑOLAS			
Cuadros generales		2. Principales indicadores económicos	19
		3. Cuentas financieras	33
Cuadros de las agrupaciones institucionales	INSTITUCIONES FINANCIERAS		
	Información según los estados de supervisión	4. Entidades de crédito	41 y la Red
	Información según los estados de la UEM, CNMV y DGS	5. Instituciones financieras	75 y la Red
		6. Instituciones financieras monetarias	79 y la Red
		7. Banco de España	91 y la Red
		8. Otras instituciones financieras monetarias	105 y la Red
		9. Instituciones financieras no monetarias[2]	133 y la Red
		10. Empresas de seguro y fondos de pensiones	147
	ADMINISTRACIONES PÚBLICAS	11. Administraciones Públicas	155
		12. Administración Central y Administraciones de Seguridad Social	163
		13. Comunidades Autónomas	175
		14. Corporaciones Locales	185
	SOCIEDADES NO FINANCIERAS	15. Síntesis de la información recopilada por la Central de Balances	En la Red
	HOGARES E ISFLSH	16. Hogares e Instituciones sin fines de lucro al servicio de los hogares	En elaboración
	RESTO DEL MUNDO	17. Balanza de Pagos y Posición de Inversión Internacional	193 y la Red
		18. Estadísticas de Aduanas	219
Tipos de interés y tipos de cambio		19. Tipos de interés[3]	225 y la Red
		20. Tipos de cambio e índices de competitividad	231
Mercados financieros		21. Mercado primario de valores	237
		22. Mercados secundarios de valores	251
Estadísticas económicas generales		23. Producción y demanda	267 y la Red
		24. Empleo y salarios	269 y la Red
		25. Precios	271 y la Red
ESTADÍSTICAS INTERNACIONALES			
		26. Principales indicadores económicos	273
APÉNDICES			
		Balance de situación resumido del Banco de España	279
		Esquemas de sectorización	283

1. «La Red» junto al número de página de un capítulo indica que algunos cuadros del mismo solo se publican en Internet. **2.** Excepto empresas de seguro y fondos de pensiones. **3.** Excluidos los que aparecen publicados en los capítulos de mercados financieros.

SCHEMATIC TABLE OF CONTENTS

GROUPINGS		CHAPTERS	PAGE[1]
Additions and notice			9*
Table of Contents			13*
EURO AREA STATISTICS			
		1. Main economic indicators of the euro area	1
SPANISH STATISTICS			
General tables		2. Main economic indicators	19
		3. Financial accounts	33
Tables for Institutional groupings	FINANCIAL INSTITUTIONS		
	Data from supervisory returns	4. Credit institutions	41 and Web
	Data from euro-area, CNMV and DGS returns	5. Financial institutions	75 and Web
		6. Monetary financial institutions	79 and Web
		7. Banco de España	91 and Web
		8. Other monetary financial institutions	105 and Web
		9. Non-monetary financial institutions[2]	133 and Web
		10. Insurance corporations and pension funds	147
	GENERAL GOVERNMENT	11. General government	155
		12. Central government and social security funds	163
		13. Regional (autonomous) governments	175
		14. Local governments	185
	NON-FINANCIAL CORPORATIONS	15. Summary information compiled by the Central Balance Sheet Data Office	Web
	HOUSEHOLDS AND NPISHs	16. Households and non-profit institutions serving households	Under preparation
	REST OF THE WORLD	17. Balance of payments and international investment position	193 and Web
		18. Customs statistics	219
Interest and exchange rates		19. Interest rates[3]	225 and Web
		20. Exchange rates and competitiveness indices	231
Financial markets		21. Domestic primary market for securities	237
		22. Domestic secondary markets for securities	251
General Economic Statistics		23. Output and demand	267 and Web
		24. Employment and wages	269 and Web
		25. Prices	271 and Web
INTERNATIONAL STATISTICS			
		26. Main economic indicators	273
APPENDIXES			
		Banco de España official balance sheet	279
		Sectorisation schemes	283

1. The term "Web" alongside the page number of a chapter indicates that some of the tables it contains are released only on the Internet. **2.** Except insurance corporations and pension funds. **3.** Excluding those published in the financial markets chapters.

ÍNDICE DE CUADROS
INDEX OF TABLES

CAPÍTULO 1 PRINCIPALES INDICADORES ECONÓMICOS DE LA ZONA DEL EURO
CHAPTER 1 MAIN ECONOMIC INDICATORS OF THE EURO AREA

1.1 Actividad, precios y mercado de trabajo / *Activity, prices and labour market* 2
1.2 Ahorro, inversión y financiación. Todos los sectores residentes. Total / *Saving, investment and financing. All residents sectors. Total* 3
1.3 Operaciones financieras de las sociedades no financieras / *Financial transactions. Non-financial corporations* 4
1.4 Operaciones financieras de los hogares e ISFLSH / *Financial transactions. Households and NPISHs* 4
1.5 Precios / *Prices* 5
1.6 Déficit de las Administraciones Públicas / *General government deficit* 6
1.7 Deuda bruta nominal consolidada de las Administraciones Públicas / *General government nominal gross consolidated debt* 7
1.8 Balances agregado y consolidado y operaciones (flujos ajustados) de las IFM residentes en la zona del euro, incluyendo el Eurosistema / *Aggregated and consolidated balance sheet and transactions (adjusted flows) of the euro area MFIs, including the Eurosystem* 8
1.9 Agregados monetarios de la zona del euro y contrapartidas de M3. Resumen / *Euro area monetary aggregates and counterparts of M3. Summary* 10
1.10 Agregados monetarios de la zona del euro y contrapartidas de M3. Saldos del balance consolidado. Series originales / *Euro area monetary aggregates and counterparts of M3. Consolidated balances. Original series* 12
1.11 Agregados monetarios de la zona del euro y contrapartidas de M3. Operaciones (flujos ajustados). Series originales / *Euro area monetary aggregates and counterparts of M3. Transactions (adjusted flows). Original series* 12
1.12 Agregados monetarios de la zona del euro y contrapartidas de M3. Saldos del balance consolidado y operaciones (flujos ajustados). Series desestacionalizadas / *Euro area monetary aggregates and counterparts of M3. Consolidated balance-sheet and transactions (adjusted flows). Seasonally adjusted series* 13
1.13 Contribución de las IFM residentes en España a los agregados monetarios de la zona del euro y a las contrapartidas de M3 / *Contribution of the MFIs resident in Spain to the euro area monetary aggregates and counterparts of M3* 13
1.14 Evolución de los agregados monetarios de la zona del euro y de la contribución de las IFM residentes en España / *Euro area monetary aggregates and the contribution of MFIs resident in Spain to the aggregates* 14
1.15 Tipos de interés / *Interest rates* 15
1.16 Tipos de cambio / *Exchange rates* 16
Notas a los cuadros del capítulo 1 / *Notes to the tables of chapter 1* 17

CAPÍTULO 2 PRINCIPALES INDICADORES ECONÓMICOS
CHAPTER 2 MAIN ECONOMIC INDICATORS

2.1 Contabilidad nacional de España / *National Accounts of Spain* 20
2.2 Economía nacional (consolidada). Cuenta de operaciones no financieras / *Total economy (consolidated). Non-financial transactions account* 22
2.3 Economía nacional. Cuentas corrientes y de capital. Detalle por sectores institucionales / *Total economy. Current and capital accounts by institutional sector* 23
2.4 Cuentas de operaciones financieras. Detalle por sectores institucionales / *Financial transactions accounts. Detail by institutional sectors* 25
2.5 Balances financieros. Detalle por sectores institucionales / *Financial balance sheets. Detail by institutional sectors* 26
2.6 Balanza de pagos y Posición de Inversión Internacional / *Balance of payments and International Investment Position* 27
2.7 Cuentas financieras. Operaciones financieras netas y activos financieros netos de los sectores institucionales / *Financial accounts. Net financial transactions and net financial assets of institutional sectors* 28
2.8 Precios y tipos de interés (antiguo indicador de convergencia) / *Prices and interest rates (former convergence criteria)* 29
2.9 Déficit y deuda (pasivos) de las Administraciones Públicas (Indicadores PDE / PEC) / *General government deficit and debt (EDP / SGP indicators)* 30
2.10 Tipos de interés / *Interest rates* 31
2.11 Índices de competitividad de España / *Indices of Spanish competitiveness* 32

CAPÍTULO 3 CUENTAS FINANCIERAS
CHAPTER 3 FINANCIAL ACCOUNTS

3.1 Economía nacional. Balance financiero / *Total economy. Financial balance sheet* 34
3.2 Economía nacional. Cuenta de operaciones financieras / *Total economy. Financial transactions account* 34
3.3 Sociedades no financieras. Balance financiero / *Non-financial corporations. Financial balance sheet* 35
3.4 Sociedades no financieras. Cuenta de operaciones financieras / *Non-financial corporations. Financial transactions account* 35
3.5 Instituciones financieras. Balance financiero / *Financial institutions. Financial balance sheet* 36
3.6 Instituciones financieras. Cuenta de operaciones financieras / *Financial institutions. Financial transactions account* 36
3.7 Administraciones públicas. Balance financiero / *General government. Financial balance sheet* 37
3.8 Administraciones públicas. Cuenta de operaciones financieras / *General government. Financial transactions account* 37
3.9 Hogares e ISFLSH. Balance financiero / *Households and non-profit institutions. Financial balance sheet* 38
3.10 Hogares e ISFLSH. Cuenta de operaciones financieras / *Households and non-profit institutions. Financial transactions account* 38
3.11 Resto del mundo. Balance financiero / *Rest of the World. Financial balance sheet* 39
3.12 Resto del mundo. Cuenta de operaciones financieras / *Rest of the World. Financial transactions account* 39

Los cuadros cuyo título figura en gris no están incluidos en este Boletín pero pueden encontrarse en la Red: www.bde.es. / *Tables whose titles are in grey are not included in this bulletin but can be found on the Internet at www.bde.es.*

CAPÍTULO 4 ENTIDADES DE CRÉDITO
CHAPTER 4 CREDIT INSTITUTIONS

A) **Balance agregado según los estados de supervisión / *Aggregated balance sheets (data from supervisory returns)***

4 Conciliación entre los balances de las entidades de crédito que se presentan en los capítulos 4 y 8 de este Boletín / *Reconciliation between the credit institutions' balance sheets in Chapters 4 and 8* 42

ENTIDADES DE CRÉDITO / *CREDIT INSTITUTIONS*

4.A Activo = pasivo de las entidades de crédito por instituciones / *Assets = liabilities of credit institutions by institutions* 46
4.1 Activo / *Assets* 46
4.2 Pasivo / *Liabilities* 47
4.3 Crédito. Otros sectores residentes. / *Lending. Other resident sectors* 47
4.4 Activo. Valores / *Assets. Securities* 48
4.5 Pasivo. Otros sectores residentes / *Liabilities. Other resident sectors* 48
4.6 Otros activos no sectorizados / *Other unsectorised assets* 49
4.7 Capital y reservas / *Capital and reserves* 49
4.8 Pasivos no sectorizados / *Unsectorised liabilities* 50
4.9 Otros activos y pasivos / *Other assets and liabilities* 50
4.10 Correcciones de valor por deterioro de activos del crédito a otros sectores residentes / *Impairment allowances of lending to other resident sectors* 51

B) **Detalles del crédito y los depósitos de las entidades de crédito / *Breakdown of lending and deposits of credit institutions***

Crédito de las entidades de crédito, por grupos de entidades / *Lending by credit institutions, by institutional grouping*

4.11 A los sectores «Administraciones Públicas» y «Otros sectores residentes» / *To general government and other resident sectors* 51
4.99 Detalle de los activos dudosos / *Assets classified as doubtful* 52

Total crédito y total créditos dudosos de las entidades de crédito a «Otros sectores residentes», por finalidades del crédito / *Lending and doubtful lending by credit institutions to other resident sectors, by type*

a) Crédito y dudosos del crédito para financiar actividades productivas de las empresas y los empresarios individuales que reciben los créditos y detalle por funciones de gasto de otras financiaciones a hogares e ISFLSH / *Lending and doubtful lending to finance the productive activity of the corporations and individual entrepreneurs that receive the credit and breakdown by type of spending of other financing to households and NPISHs*

4.13 Total entidades de crédito / *Total* 53
4.14 Entidades de depósito / *Deposit-taking institutions*
4.17 Establecimientos financieros de crédito / *Specialised credit institutions*

b) Crédito y dudosos del crédito para financiar actividades productivas de las empresas y los empresarios individuales que reciben los créditos. Detalle por la actividad principal / *Lending and doubtful lending to finance the productive activity of the corporations and individual entrepreneurs that receive the credit. Breakdown by main activity*

4.18 Total entidades de crédito / *Total* 54

Los cuadros cuyo título figura en gris no están incluidos en este Boletín pero pueden encontrarse en la Red: www.bde.es. / *Tables whose titles are in grey are not included in this bulletin but can be found on the Internet at www.bde.es.*

4.19 Entidades de depósito / *Deposit-taking institutions*
4.22 Establecimientos financieros de crédito / *Specialised credit institutions*

c) Crédito y dudosos del crédito para financiar actividades productivas de las empresas y los empresarios individuales que reciben los créditos. Detalle de las actividades de industria y construcción / *Lending and doubtful lending to finance the productive activity of the corporations and individual entrepreneurs that receive the credit. Breakdown of industry and construction*
4.23 Total entidades de crédito / *Total* 55
4.24 Entidades de depósito / *Deposit-taking institutions*
4.27 Establecimientos financieros de crédito / *Specialised credit institutions*

Créditos y depósitos de las entidades de depósito a los sectores «Administraciones Públicas» y «Otros sectores residentes» / *Deposit-taking institutions' lending and loans to general government and other resident sectors*
4.28 Detalle por provincias. Resumen / *Breakdown by province. Summary* 56
4.29 Detalle por Comunidades Autónomas. Resumen / *Breakdown by regional (autonomous) government. Summary* 57
4.30 Detalle del crédito por Comunidades Autónomas. Serie temporal / Loans *breakdown by regional (autonomous) government. Time series* 58
4.31 Detalle de los depósitos por Comunidades Autónomas. Serie temporal / Deposits *breakdown by regional (autonomous) government. Time series* 59

Pasivos de las entidades de crédito, por grupos de entidades / *Credit institutions liabilities, by group of institutions*
4.32 Frente a «Administraciones Públicas» y «Otros sectores residentes» / *Vis-à-vis general government and other resident sectors* 61

C) Cuenta de resultados / *Profit and loss account*
4.B Entidades de depósito. Resumen / *Deposit-taking institutions. Summary* 62
4.36 Estructura de la cuenta / *Profit and loss account structure* 63
4.37 Productos financieros / *Interest income* 63
4.38 Costes financieros / *Interest expenses* 64
4.39 Detalle de productos de la cartera de valores y coste financiero de empréstitos y otros valores negociables y financiaciones subordinadas / *Income from securities portfolio and financial cost of issues and other marketable securities and subordinated financing* 64
4.40 Otros productos y gastos ordinarios / *Non-interest income* 65
4.41 Estructura de la cuenta de resultados de las entidades de depósito residentes y sucursales en el extranjero / *Structure of the profit and loss account of resident deposit-taking institutions and branches abroad* 65

D) Cuadros complementarios / *Supplementary tables*
ENTIDADES DE CRÉDITO / *CREDIT INSTITUTIONS*
4.45 Número de entidades / *Number of institutions* 66

Los cuadros cuyo título figura en gris no están incluidos en este Boletín pero pueden encontrarse en la Red: www.bde.es. / *Tables whose titles are in grey are not included in this bulletin but can be found on the Internet at www.bde.es.*

4.46 Número de empleados / *Number of employees* 66
4.47 Número de oficinas operativas y de representación de las entidades de crédito residentes y del Banco de España / *Number of branches and representative offices of resident credit institutions and Banco de España* 67
4.48 Número de oficinas por Comunidades Autónomas / *Number of branches by regional (autonomous) governments* 68
4.49 Número de oficinas por provincias / *Number of branches by province* 69

E) **Balances de los componentes de las entidades de crédito / *Balance sheets of the institutional groupings of credit institutions***

ENTIDADES DE DEPÓSITO / *DEPOSIT-TAKING INSTITUTIONS*

4.51 Activo / *Assets*
4.52 Pasivo / *Liabilities*
4.53 Crédito. Otros sectores residentes / *Lending. Other resident sectors*
4.54 Activo. Valores / *Assets. Securities*
4.55 Pasivo. Otros sectores residentes / *Liabilities. Other resident sectors*
4.56 Activos no sectorizados / *Unsectorised assets*
4.57 Capital y reservas / *Capital and reserves*
4.58 Pasivos no sectorizados / *Unsectorised liabilities*

ESTABLECIMIENTOS FINANCIEROS DE CRÉDITO / *SPECIALISED CREDIT INSTITUTIONS*

4.81 Activo / *Assets*
4.82 Pasivo / *Liabilities*
4.83 Crédito. Otros sectores residentes / *Lending. Other resident sectors*
4.84 Activos no sectorizados / *Unsectorised assets*
4.85 Capital y reservas / *Capital and reserves*
4.86 Pasivos no sectorizados / *Unsectorised liabilities*

Notas a los cuadros del capítulo 4 / *Notes to the tables of chapter 4* 70

CAPÍTULO 5 INSTITUCIONES FINANCIERAS
CHAPTER 5 FINANCIAL INSTITUTIONS

A) **Conciliación entre el balance financiero de las CFEE y el balance según los estados de la zona del euro (caso de IFM) o los balances oficiales (caso de IF no M) / *Reconciliation between the financial balance sheet according to the FASE and according to the euro area returns (in case of MFIs) and official balance sheets (in case of non MFIs)***

5.A Activo / *Assets*
5.B Pasivo / *Liabilities*

B) **Balance agregado / *Agregated balance sheet***

5.1 Activos financieros = pasivos más activos financieros netos. Valores absolutos / *Financial assets = liabilities plus net financial assets. Absolute values* 76
5.2 Activos financieros = pasivos más activos financieros netos. Estructura / *Financial assets = liabilities plus net financial assets. Structure* 77

Los cuadros cuyo título figura en gris no están incluidos en este Boletín pero pueden encontrarse en la Red: www.bde.es. / *Tables whose titles are in grey are not included in this bulletin but can be found on the Internet at www.bde.es.*

CAPÍTULO 6 INSTITUCIONES FINANCIERAS MONETARIAS
CHAPTER 6 MONETARY FINANCIAL INSTITUTIONS

A) **Conciliación entre el balance financiero de las CFEE y el balance según los estados de la zona del euro / *Reconciliation between the financial balance sheet according to the FASE and according to the euro area returns***
6.A Activo / *Assets*
6.B Pasivo / *Liabilities*

B) **Balance según los estados de la zona del euro / *Balance sheet according to the euro area returns***
6.C Balance. Detalle por instituciones / *Balance sheet by institutional grouping* 80
6.1 Activo. Resumen / *Assets. Summary* 84
6.2 Pasivo. Resumen / *Liabilities. Summary* 84
6.3 Activo. Residentes en España / *Assets. Domestic* 85
6.4 Activo. Residentes en España: detalle de valores distintos de acciones y participaciones / *Assets. Domestic. Debt securities* 85
6.5 Activo. Residentes en otros países de la zona del euro / *Assets. Other euro area countries* 86
6.6 Activo. Residentes en otros países de la zona del euro: detalle de valores distintos de acciones y participaciones / *Assets. Other euro area countries. Debt securities* 86
6.7 Pasivo. Depósitos de los residentes en España por sectores y detalle por instrumentos de los depósitos de otras AAPP / *Liabilities. Domestic. Deposits by sector, with deposits of other general government by instrument* 87
6.8 Pasivo. Depósitos de los residentes en España: detalle de otros sectores residentes / *Liabilities. Domestic deposits: other resident sectors* 87
6.9 Pasivo. Depósitos de residentes en otros países de la zona del euro por sectores y detalle por instrumentos de los depósitos de otras AAPP / *Liabilities. Deposits of other euro area countries by sector, with deposits of other general government by instrument* 88
6.10 Pasivo. Depósitos de residentes en otros países de la zona del euro: detalle de otros sectores residentes / *Liabilities. Deposits of other euro area countries. Other resident sectors* 88
6.11 Activo. Resto del mundo / *Assets. Rest of the world* 89
6.12 Pasivo. Resto del mundo y otros pasivos: total y algunos detalles / *Liabilities. Rest of the world and not allocated* 89
Notas a los cuadros del capítulo 6 / *Notes to the tables of chapter 6* 90

CAPÍTULO 7 BANCO DE ESPAÑA
CHAPTER 7 BANCO DE ESPAÑA

A) **Conciliación entre el balance financiero de las CFEE y el balance según los estados de la zona del euro / *Reconciliation between the financial balance sheet according to the FASE and according to the euro area returns***
7.A Activo / *Assets*
7.B Pasivo / *Liabilities*

B) **Balance según los estados de la zona del euro / *Balance sheet according to the euro area returns***
7.C Balance / *Balance* 92

Los cuadros cuyo título figura en gris no están incluidos en este Boletín pero pueden encontrarse en la Red: www.bde.es. / *Tables whose titles are in grey are not included in this bulletin but can be found on the Internet at www.bde.es.*

7.1 Activo. Resumen / *Assets. Summary* 95
7.2 Pasivo. Resumen / *Liabilities. Summary* 95
7.3 Activo. Residentes en España / *Assets. Domestic* 96
7.4 Activo. Residentes en España: detalle de valores distintos de acciones y participaciones / *Assets. Domestic. Securities other than shares* 96
7.5 Activo. Residentes en otros países de la zona del euro / *Assets. Other euro area countries* 97
7.6 Activo. Residentes en otros países de la zona del euro: detalle de valores distintos de acciones y participaciones / *Assets. Other euro area countries. Securities other than shares* 97
7.7 Pasivo. Depósitos de los residentes en España por sectores y detalle por instrumentos de los depósitos de otras AAPP / *Liabilities. Domestic deposits by sector with deposits of other general government by instrument* 98
7.8 Pasivo. Depósitos de los residentes en España: detalle de otros sectores residentes / *Liabilities. Domestic deposits. Other resident sectors* 98
7.9 Pasivo. Depósitos de residentes en otros países de la zona del euro por sectores y detalle por instrumentos de los depósitos de otras AAPP / *Liabilities. Deposits of other euro area countries by sector, with deposits of other general government by instrument* 99
7.10 Pasivo. Depósitos de residentes en otros países de la zona del euro: detalle de otros sectores residentes / *Liabilities. Deposits of other euro area countries. Other resident sectors* 99
7.11 Activo. Resto del mundo y detalle de otros activos / *Assets. Rest of the world and remaining assets* 100
7.12 Pasivo. Resto del mundo y detalle de otros pasivos / *Liabilities. Rest of the world and not classified by residence of holder* 100
7.13 Balance del Banco de España. Resumen por sectores / *Balance sheet. Summary by sector* (1) 101
7.14 Billetes denominados en pesetas en circulación. Detalle por denominación de los billetes / *Peseta banknotes in circulation. Breakdown by denomination*
7.15 Monedas denominadas en pesetas en circulación. Detalle por denominación de las monedas / *Peseta coins in circulation. Breakdown by coin denomination*
7.16 Billetes distribuidos menos billetes retirados por el Banco de España y billetes denominados en pesetas no retornados. Detalle por denominación de los billetes de euros / *Banknotes distributed less banknotes withdrawn by the Banco de España and unreturned peseta banknotes. Breakdown of euro banknotes by denomination* 101
7.17 Monedas denominadas en euro puestas en circulación por el Banco de España y monedas denominadas en pesetas no retornadas. Detalle por denominación de las monedas de euros / *Euro coins placed in circulation by the Banco de España and unreturned peseta coins. Breakdown of euro coins by denomination* 102
Notas a los cuadros del capítulo 7 / *Notes to the tables of chapter 7* 103

Los cuadros cuyo título figura en gris no están incluidos en este Boletín pero pueden encontrarse en la Red: www.bde.es. / *Tables whose titles are in grey are not included in this bulletin but can be found on the Internet at www.bde.es.*

CAPÍTULO 8 OTRAS INSTITUCIONES FINANCIERAS MONETARIAS
CHAPTER 8 OTHER MONETARY FINANCIAL INSTITUTIONS

A) **Conciliación entre el balance financiero de las CFEE y el balance según los estados de la zona del euro / *Reconciliation between the financial balance sheet according to the FASE and according to the euro area returns***

8.A Activo / *Assets*

8.B Pasivo / *Liabilities*

B) **Balance agregado de las OIFM según los estados de la zona del euro / *Aggregated balance sheet according to the euro area returns***

8.C Balance. Detalle por instituciones / *Balance sheet by institutional grouping* 106

8.1 Activo = pasivo de las OIFM por instituciones / *Assets = liabilities of other MFIs by institution* 111

8.2 Activo. Resumen / *Assets. Summary* 111

8.3 Pasivo. Resumen / *Liabilities. Summary* 112

8.4 Activo. Residentes en España / *Assets. Domestic* 112

8.5 Activo. Residentes en España: detalle de valores distintos de acciones y participaciones / *Assets. Domestic. Debt securities* 113

8.6 Activo. Residentes en otros países de la zona del euro / *Assets. Other euro area countries* 113

8.7 Activo. Residentes en otros países de la zona del euro: detalle de valores distintos de acciones y participaciones / *Assets. Other euro area countries: Debt securities* 114

8.8 Pasivo. Depósitos de los residentes en España por sectores y detalle por instrumentos de los depósitos de otras AAPP / *Liabilities. Domestic deposits by sector, with deposits of other general government by instrument* 114

8.9 Pasivo. Depósitos de los residentes en España: detalle de otros sectores residentes / *Liabilities: domestic deposits. Other resident sectors* 115

8.10 Pasivo. Depósitos de residentes en otros países de la zona del euro por sectores y detalle por instrumentos de los depósitos de otras AAPP / *Liabilities. Deposits of other euro area countries by sector, with deposits of other general government by instrument* 115

8.11 Pasivo. Depósitos de residentes en otros países de la zona del euro: detalle de otros sectores residentes / *Liabilities. Deposits of other euro area countries. Other resident sectors* 116

8.12 Activo. Resto del mundo / *Assets. Rest of the world* 116

8.13 Pasivo. Resto del mundo y rúbricas no clasificadas: total y algunos detalles / *Liabilities. Rest of the world and not allocated* 117

C) **Detalles del activo y del pasivo de las OIFM / *Breakdown of assets and liabilities of other MFIs***

8.21 Préstamos y créditos concedidos por las OIFM y depósitos en éstas, de las AAPP residentes en España, por instituciones / *Loans to/deposits held by general government from/with other MFIs, by institutional grouping* 118

8.22 Préstamos y créditos concedidos por las OIFM y depósitos en éstas, de otros sectores residentes en España, por instituciones / *Loans to/deposits held by other resident sectors from/with other MFIs by institutional grouping* 118

Los cuadros cuyo título figura en gris no están incluidos en este Boletín pero pueden encontrarse en la Red: www.bde.es. / *Tables whose titles are in grey are not included in this bulletin but can be found on the Internet at www.bde.es.*

8.25 Préstamos y créditos concedidos por las OIFM y depósitos en estas, de las AAPP, por subsectores / *Loans to/deposits held by general government, from/with other MFIs, by sub-sector* 119

8.26 Préstamos y créditos de las OIFM a otros sectores residentes en España, por subsectores / *Other MFIs loans to other resident sectors in Spain, by sub-sector* 119

8.27 Detalle de los préstamos y créditos concedidos por las OIFM a los hogares / *Other MFI loans and credits to households* 120

8.28 Depósitos en las OIFM de otros sectores residentes en España, por subsectores / *Deposits held by other resident sectors in Spain with other MFIs, by sub-sector* 120

8.29 Depósitos en las OIFM de sociedades no financieras y hogares e ISFLSH residentes en España, por naturaleza / *Deposits held by non-financial corporations, households and NPISH resident in Spain, by type* 121

8.30 Depósitos en las OIFM de sociedades no financieras, hogares e ISFLSH residentes en España, por naturaleza. Detalle / *Breakdown of deposits held by non-financial corporations, households and NPISH residens in Spain, by type* 121

8.31 Detalle por países de los principales activos y pasivos, de las OIFM / *Main assets and liabilities of other MFIs, by country* 122

8.32 Detalle por monedas de los principales activos y pasivos, de las OIFM / *Main assets and liabilities of other MFIs, by currency* 123

D) Balances de los componentes de las OIFM / *Balance sheet of the institutional groupings of other MFIs*

ENTIDADES DE CRÉDITO / *CREDIT INSTITUTIONS*

8.D Balance de las entidades de crédito. Detalle por entidades / *Balance sheet of credit institutions by institutional grouping* 124

8.41 Activo. Resumen / *Assets. Summary* 127

8.42 Pasivo. Resumen / *Liabilities. Summary* 127

8.43 Activo. Residentes en España / *Assets. Domestic* 128

8.44 Pasivo. Depósitos de los residentes en España, por sectores, y detalle por instrumentos de los depósitos de otros sectores residentes / *Liabilities. Domestic deposits by sector and deposits of other resident sectors by instrument* 128

Reservas mínimas a que están sujetas las entidades de crédito / *Minimum reserves to be held by credit institutions*

8.E Apéndice al balance. Determinación de los pasivos de las entidades de crédito sujetas a reservas mínimas / *Appendix to the balance sheet. Determination of credit institutions' liabilities subject to minimum reserves (reserve base)* 129

8.45 Pasivos computables en el coeficiente de reservas mínimas de la zona del euro / *Reserve base for the ESCB's minimum reserve system* 130

ENTIDADES DE DEPÓSITOS / *DEPOSIT-TAKING INSTITUTIONS*

8.51 Activo. Resumen / *Assets. Summary*

Los cuadros cuyo título figura en gris no están incluidos en este Boletín pero pueden encontrarse en la Red: www.bde.es. / *Tables whose titles are in grey are not included in this bulletin but can be found on the Internet at www.bde.es.*

8.52 Pasivo. Resumen / *Liabilities. Summary*
8.53 Activo. Residentes en España / *Assets. Domestic*
8.54 Pasivo. Depósitos de los residentes en España, por sectores, y detalle por instrumentos de los depósitos de otros sectores residentes / *Liabilities. Domestic deposits by sector and deposits of other resident sectors by instrument*

ESTABLECIMIENTOS FINANCIEROS DE CRÉDITO (EFC) / *SPECIALISED CREDIT INSTITUTIONS*
8.81 Activo. Resumen / *Assets. Summary*
8.82 Pasivo. Resumen / *Liabilities. Summary*
8.83 Activo. Residentes en España / *Assets. Domestic*
8.84 Pasivo. Depósitos de los residentes en España, por sectores, y detalle por instrumentos de los depósitos de otros sectores residentes / *Liabilities. Domestic deposits by sector and deposits of other resident sectors by instrument*

FONDOS DEL MERCADO MONETARIO / *MONEY MARKET FUNDS*
8.F Balance / *Balance sheet*
8.91 Balance. Resumen / *Balance sheet. Summary*
8.92 Activo. Residentes en España / *Assets. Domestic*
Notas a los cuadros del capítulo 8 / *Notes to the tables of chapter 8* 131

CAPÍTULO 9 INSTITUCIONES FINANCIERAS NO MONETARIAS, EXCEPTO EMPRESAS DE SEGUROS Y FONDOS DE PENSIONES
CHAPTER 9 NON-MONETARY FINANCIAL INSTITUTIONS, EXCEPT INSURANCE CORPORATIONS AND PENSION FUNDS

A) **Total sector / *Total sector***
Conciliación entre los balances financieros de las CFEE y los balances oficiales / *Reconciliation between the financial balance sheets according to the FASE and the official balance sheets*
9.A Activo / *Assets* 134
9.B Pasivo / *Liabilities* 135

Balances / *Balance sheets*
9.1 Activo y pasivo. Valoración de activos financieros y pasivos según SEC 95 / *Assets and liabilities. Valuation of financial assets and liabilities in accordance with the ESA 95* 136

B) **Subsector «Otros intermediarios financieros» / *Sub-sector other financial intermediaries***
Conciliación entre los balances financieros de las CFEE y los balances oficiales / *Reconciliation between the financial balance sheets according to the FASE and the official balance sheets*
9.C Activo / *Assets* 137
9.D Pasivo / *Liabilities* 138

Balances / *Balance sheets*
9.11 Balances oficiales. Total activo y pasivo por agrupaciones institucionales / *Official balance sheets. Total assets and liabilities by institutional grouping* 139

Los cuadros cuyo título figura en gris no están incluidos en este Boletín pero pueden encontrarse en la Red: www.bde.es. / *Tables whose titles are in grey are not included in this bulletin but can be found on the Internet at www.bde.es.*

9.12 Activo y pasivo. Valoración de activos financieros y pasivos según SEC 95 / *Assets and liabilities. Valuation of financial assets and liabilities in accordance with the ESA 95* 139

SUBSECTOR «OTROS INTERMEDIARIOS FINANCIEROS»: AGENTE INSTITUCIONES DE INVERSIÓN COLECTIVA EN VALORES MOBILIARIOS (EXCEPTO FONDOS DEL MERCADO MONETARIO) / *SUB-SECTOR OTHER FINANCIAL INTERMEDIARIES: AGENT PORTFOLIO INVESTMENT INSTITUTIONS (EXCEPT MONEY MARKET FUNDS)*

Conciliación entre los balances financieros de las CFEE y los balances oficiales / *Reconciliation between the financial balance sheets according to the FASE and the official balance sheets*

9.E Activo y pasivo / *Assets and liabilities* 140

Balances / *Balance sheets*

9.21 Activo y pasivo. Valoración de activos financieros y pasivos según SEC 95 / *Assets and liabilities. Valuation of financial assets and liabilities in accordance with the ESA 95* 141

9.22 Activos financieros. Sociedades no financieras y Administraciones Públicas / *Financial assets. Non-financial corporations and General Government* 141

9.23 Activos financieros. Instituciones financieras y resto del mundo / *Financial assets. Financial institutions and Rest of the world* 142

9.24 Pasivos por tenedores. Valoración de pasivos según SEC 95 / *Liabilities by sector. Valuation of liabilities in accordance with the ESA 95* 142

SUBSECTOR «OTROS INTERMEDIARIOS FINANCIEROS»: AGENTE SOCIEDADES DE VALORES / *SUB-SECTOR OTHER FINANCIAL INTERMEDIARIES: AGENT SECURITIES-DEALER COMPANIES*

Balances / *Balance sheets*

9.31 Activo y pasivo. Valoración de activos financieros y pasivos según SEC 95 / *Assets and liabilities. Valuation of financial assets and liabilities in accordance with ESA 95* 143

9.32 Activos financieros. Detalle / *Financial assets. Breakdown by institutional sectors* 143

C) Subsector «Auxiliares financieros» / *Sub-sector financial auxiliaries*

Conciliación entre los balances financieros de las CFEE y los balances oficiales / *Reconciliation between the financial balance sheets according to the FASE and the official balance sheets*

9.F Activo / *Assets* 144

9.G Pasivo / *Liabilities* 145

Balances / *Balance sheets*

9.41 Balances oficiales. Total activo y pasivo por agrupaciones institucionales / *Official balance sheets. Total assets and liabilities by institutional grouping* 146

Los cuadros cuyo título figura en gris no están incluidos en este Boletín pero pueden encontrarse en la Red: www.bde.es. / *Tables whose titles are in grey are not included in this bulletin but can be found on the Internet at www.bde.es.*

9.42 Activo y pasivo. Valoración de activos financieros y pasivos según SEC 95 / *Assets and liabilities. Valuation of financial assets and liabilities in accordance with the ESA 95* 146

SUBSECTOR «AUXILIARES FINANCIEROS»: AGENTE SOCIEDADES DE TASACIÓN / *SUB-SECTOR FINANCIAL AUXILIARIES: AGENT APPRAISAL COMPANIES*

Datos de actividad de las tasadoras / *Appraisal activity information*

9.50 Distribución de tasaciones: número de tasaciones / *Breakdown of appraisals: number of appraisals)*

9.51 Distribución de tasaciones: importe de tasaciones / *Breakdown of appraisals: amount of appraisals*

9.52 Distribución de tasaciones: superficie utilizable. Tasaciones de bienes inmuebles / *Breakdown of appraisals: usable area. Property appraisals*

9.53 Distribución de tasaciones de bienes inmuebles: valor medio del m2/ *Breakdown of property appraisals: average value of m2*

9.54 Distribución de la clientela y finalidad de las tasaciones: número de tasaciones / *Breakdown of customers and appraisal purpose: number of appraisals*

9.55 Distribución de la clientela y finalidad de las tasaciones: importe de tasaciones / *Breakdown of customers and appraisal purpose: amount of appraisals*

9.56 Distribución geográfica de las tasaciones de inmuebles: número de tasaciones e importe / *Geographic distribution of property appraisals: number of appraisals and amoun*t

9.57 Distribución geográfica de las tasaciones de viviendas: número de tasaciones e importe / *Geographic breakdown of housing appraisals: number of appraisals and amount*

9.58 Distribución geográfica de las tasaciones de inmuebles por Comunidades Autónomas: número de tasaciones / *Geographic breakdown of property appraisals by Regional (Autonomous) Government: number of appraisals*

9.59 Distribución geográfica de las tasaciones de inmuebles por Comunidades Autónomas: importe / *Geographic breakdown of property appraisals by Regional (Autonomous) Government: amount*

9.60 Distribución geográfica de las tasaciones de viviendas por Comunidades Autónomas: número de tasaciones / *Geographic breakdown of housing appraisals by Regional (Autonomous) Government: number of appraisals*

9.61 Distribución geográfica de las tasaciones de viviendas por Comunidades Autónomas: importe / *Geographic breakdown of housing appraisals by Regional (Autonomous) Government: amount*

Información contable / *Account information*

9.62 Balance e información complementaria / *Balance sheet and supplementary information*

9.63 Cuenta de resultados / *Profit and loss account*

Notas a los cuadros de las Sociedades de Tasación / Notes to the tables of Appraisal Companies

Los cuadros cuyo título figura en gris no están incluidos en este Boletín pero pueden encontrarse en la Red: www.bde.es. / *Tables whose titles are in grey are not included in this bulletin but can be found on the Internet at www.bde.es.*

CAPÍTULO 10 EMPRESAS DE SEGUROS Y FONDOS DE PENSIONES
CHAPTER 10 INSURANCE CORPORATIONS AND PENSION FUNDS

A) **Conciliación entre los balances financieros de las CFEE y los balances oficiales / *Reconciliation between the financial balance sheets according to the FASE and the official balance sheets***
10.A Activo / *Assets* 148
10.B Pasivo / *Liabilities* 150

B) **Balances / *Balance sheets***
10.1 Balance y provisiones técnicas por grupos de agentes que componen el sector / *Balance sheet and technical provisions detailed by agents making up the sector* 152
10.2. Detalles del activo y del pasivo / *Breakdown of assets and of liabilities* 152
10.3 Empresas de seguros privados. Detalles del activo y del pasivo / *Private insurance corporations. Breakdown of assets and of liabilities* 153
10.4 Mutualidades de previsión social. Detalles del activo y del pasivo / *Non-profit insurance entities. Breakdown of assets and of liabilities* 153
10.5 Consorcio de Compensación de Seguros. Detalles del activo y del pasivo / *Insurance Compensation Consortium. Breakdown of assets and of liabilities* 154
10.6 Fondos de pensiones externos (Ley 8/1987). Detalles del activo y del pasivo / *External pension funds (Law 8/1987). Breakdown of assets and of liabilities* 154

CAPÍTULO 11 ADMINISTRACIONES PÚBLICAS
CHAPTER 11 GENERAL GOVERNMENT

Nota introductoria a los cuadros del capítulo 11 y otras estadísticas sobre Administraciones Públicas / *Contents of the tables of Chapter 11 and other general government statistics* 156

A) **Protocolo de déficit excesivo / *Excessive deficit procedure***
11.1 Capacidad (+) o Necesidad (–) de financiación. Valores absolutos / *Net lending (+) or net borrowing (–). Absolute values* 157
11.2 Capacidad (+) o Necesidad (–) de financiación. Porcentajes del PIB pm / *Net lending (+) or net borrowing (–). As a percentage of GDP mp* 157
11.3 Pasivos en circulación y deuda según el Protocolo de Déficit Excesivo. Valores absolutos / *Liabilities outstanding and debt according to the excessive deficit procedure. Absolute values* 158
11.4 Pasivos en circulación y deuda según el Protocolo de Déficit Excesivo. Porcentajes del PIB pm / *Liabilities outstanding and debt according to the excessive deficit procedure. As a percentage of GDP mp* 158
11.5 Conciliación entre la necesidad de financiación y la variación de la deuda elaborada según la metodología del Protocolo de Déficit Excesivo. Valores absolutos / *Reconciliation between net borrowing and the change in debt according to the excessive deficit procedure. Absolute values* 159
11.6 Conciliación entre la necesidad de financiación y la variación de la deuda elaborada según la metodología del Protocolo de Déficit Excesivo. Porcentajes del PIB pm / *Reconciliation between net borrowing and the change in debt according to the excessive deficit procedure. As a percentage of GDP mp* 159

Los cuadros cuyo título figura en gris no están incluidos en este Boletín pero pueden encontrarse en la Red: www.bde.es. / *Tables whose titles are in grey are not included in this bulletin but can be found on the Internet at www.bde.es.*

11.7 Adquisición neta de activos financieros / *Net acquisition of financial assets* 160
11.8 Deuda por instrumentos / *Debt by instrument* 160
11.9 Deuda por sectores de contrapartida y monedas / *Debt by counterpart sector and currency* 161

B) Deuda de las empresas públicas / *Debt of public enterprises*
11.10 Deuda por administraciones propietarias / *Debt by owner government sector* 161
Notas a los cuadros del capítulo 11 / *Notes to the tables of chapter 11* 162

CAPÍTULO 12 ADMINISTRACIÓN CENTRAL Y ADMINISTRACIONES DE SEGURIDAD SOCIAL
CHAPTER 12 CENTRAL GOVERNMENT AND SOCIAL SECURITY FUNDS

Nota introductoria a los cuadros del capítulo 12 y otras estadísticas sobre Administración Central y Administraciones de Seguridad Social / *Contents of the tables of Chapter 12 and other statistics for central government and social security funds* 164

ADMINISTRACIÓN CENTRAL
A) Protocolo de déficit excesivo / *Excessive deficit procedure*
12.1 Capacidad (+) o Necesidad (-) de financiación y pasivos en circulación. Valores absolutos / *Net lending (+) or net borrowing (–) and liabilities outstanding. Absolute values* 165
12.2 Capacidad (+) o Necesidad (–) de financiación y pasivos en circulación. Porcentajes del PIB pm / *Net lending (+) or net borrowing (–) and liabilities outstanding. As a percentage of GDP mp* 165
12.3 Conciliación entre la necesidad de financiación y la variación de la deuda elaborada según la metodología del Protocolo de Déficit Excesivo. Valores absolutos / *Reconciliation between net borrowing and the change in debt according to the methodology of the excessive deficit procedure. Absolute values* 166
12.4 Conciliación entre la necesidad de financiación y la variación de la deuda elaborada según la metodología del Protocolo de Déficit Excesivo. Porcentajes del PIB pm / *Reconciliation between net borrowing and the change in debt according to the methodology of the excessive deficit procedure. As a percentage of GDP mp* 166
12.5 Adquisición neta de activos financieros / *Net acquisition of financial assets* 167
12.6 Deuda por instrumentos / *Total central government. Debt by instrument* 167
12.7 Estado. Deuda por instrumentos / *State. Debt by instrument* 168
12.8 Otras unidades institucionales que se clasifican como Administración Central. Deuda por instrumentos / *Other units classified as central government. Debt by instrument* 168

B) Deuda de las empresas públicas / Public enterprise debt
12.9 Deuda por empresas / *Debt by enterprise* 169

C) Detalles complementarios / *Supplementary information*
12.10 Relaciones España-Unión Europea / *Flows between Spain and EU* 169

Los cuadros cuyo título figura en gris no están incluidos en este Boletín pero pueden encontrarse en la Red: www.bde.es. / *Tables whose titles are in grey are not included in this bulletin but can be found on the Internet at www.bde.es.*

ADMINISTRACIONES DE SEGURIDAD SOCIAL

A) **Protocolo de déficit excesivo / *Excessive deficit procedure***

12.11 Capacidad (+) o Necesidad (–) de financiación y pasivos en circulación. Valores absolutos / *Net lending (+) or net borrowing (–) and liabilities outstanding. Absolute values* 170

12.12 Capacidad (+) o Necesidad (–) de financiación y pasivos en circulación. Porcentajes del PIB pm / *Net lending (+) or net borrowing (–) and liabilities outstanding. As a percentage of GDP mp* 170

12.13 Conciliación entre la necesidad de financiación y la variación de la deuda elaborada según la metodología del Protocolo de Déficit Excesivo. Valores absolutos / *Reconciliation between net borrowing and the change in debt according to the excessive deficit procedure. Absolute values* 171

12.14 Conciliación entre la necesidad de financiación y la variación de la deuda elaborada según la metodología del Protocolo de Déficit Excesivo. Porcentajes del PIB pm / *Reconciliation between net borrowing and change in debt according to the methodology of the excessive deficit procedure. As a percentage of GDP mp* 171

12.15 Adquisición neta de activos financieros / *Net acquisition of financial assets* 172

12.16 Deuda por instrumentos / *Debt by instrument.* 172

Notas a los cuadros del capítulo 12 / *Notes to the tables of chapter 12* 173

CAPÍTULO 13 COMUNIDADES AUTÓNOMAS
CHAPTER 13 REGIONAL AUTONOMOUS GOVERNMENTS

Nota introductoria a los cuadros del capítulo 13 y otras estadísticas sobre Comunidades Autónomas / *Contents of the tables of Chapter 13 and other statistics on regional (autonomous) governments* 176

A) **Protocolo de déficit excesivo / *Excessive deficit procedure***

13.1 Capacidad (+) o Necesidad (–) de financiación y pasivos en circulación. Valores absolutos / *Net lending (+) or net borrowing (–) and liabilities outstanding. Absolute values* 177

13.2 Capacidad (+) o Necesidad (–) de financiación y pasivos en circulación. Porcentajes del PIB pm / *Net lending (+) or net borrowing (–) and liabilities outstanding. As a percentage of GDP mp* 177

13.3 Conciliación entre la necesidad de financiación y la variación de la deuda elaborada según la metodología del Protocolo de Déficit Excesivo. Valores absolutos / *Reconciliation between net borrowing and the change in debt according to the methodology of the excessive deficit procedure. Absolute values* 178

13.4 Conciliación entre la necesidad de financiación y la variación de la deuda elaborada según la metodología del Protocolo de Déficit Excesivo. Porcentajes del PIB pm / *Reconciliation between net borrowing and the change in debt according to the methodology of the excessive deficit procedure. As a percentage of GDP mp* 178

13.5 Adquisición neta de activos financieros / *Net acquisition of financial assets* 179

Los cuadros cuyo título figura en gris no están incluidos en este Boletín pero pueden encontrarse en la Red: www.bde.es. / *Tables whose titles are in grey are not included in this bulletin but can be found on the Internet at www.bde.es.*

13.6 Deuda. Resumen general / *Debt. General summary* 180
13.7 Deuda por instrumentos / *Debt by instrument* 181
13.8 Deuda por agrupaciones institucionales / *Debt by institutional grouping* 181
13.9 Deuda por Comunidades Autónomas. Valores absolutos / *Debt by regional (autonomous) government. Absolute values* 182
13.10 Deuda por Comunidades Autónomas. Ratio deuda/PIB / *Debt by regional (autonomous) government. Debt/GDP ratio* 182

B) Deuda de las empresas públicas / *Public enterprise debt*
13.11 Por Comunidades Autónomas propietarias. Valores absolutos / *By owner regional (autonomous) government. Absolute values* 183
13.12 Por Comunidades Autónomas propietarias. Ratio deuda/PIB / *By owner regional (autonomous) government. Debt/GDP ratio* 183
Notas a los cuadros del capítulo 13 / *Notes to the tables of chapter 13* 184

CAPÍTULO 14 CORPORACIONES LOCALES
CHAPTER 14 LOCAL GOVERNMENTS

Nota introductoria a los cuadros del capítulo 14 y otras estadísticas sobre Corporaciones Locales / *Contents of the tables of chapter 14 and other local government statistics* 186

A) Protocolo de déficit excesivo / *Excessive deficit procedure*
14.1 Capacidad (+) o Necesidad (–) de financiación y pasivos en circulación. Valores absolutos / *Net lending (+) or net borrowing (–) and liabilities outstanding. Absolute values* 187
14.2 Capacidad (+) o Necesidad (–) de financiación y pasivos en circulación. Porcentajes del PIB pm / *Net lending (+) or net borrowing (–) and liabilities outstanding. As a percentage of GDP mp* 187
14.3 Conciliación entre la necesidad de financiación y la variación de la deuda elaborada según la metodología del Protocolo de Déficit Excesivo. Valores absolutos / *Reconciliation between net borrowing and the change in debt according to the methodology of the excessive deficit procedure. Absolute values* 188
14.4 Conciliación entre la necesidad de financiación y la variación de la deuda elaborada según la metodología del Protocolo de Déficit Excesivo. Porcentajes del PIB pm / *Reconciliation between net borrowing and the change in debt according to the methodology of the excessive deficit procedure. As a percentage of GDP mp* 188
14.5 Adquisición neta de activos financieros / *Net acquisition of financial assets* 189
14.6 Deuda. Resumen general / *Debt. General summary* 190
14.7 Deuda por instrumentos / *Debt by instrument* 191
14.8 Deuda por tipos de Corporaciones Locales. Valores absolutos y ratio deuda/PIB / *Debt by type of local government. Absolute values and debt/GDP ratio* 191
Notas a los cuadros del capítulo 14 / *Notes to the tables of chapter 14* 192

Los cuadros cuyo título figura en gris no están incluidos en este Boletín pero pueden encontrarse en la Red: www.bde.es. / *Tables whose titles are in grey are not included in this bulletin but can be found on the Internet at www.bde.es.*

CAPÍTULO 15 SOCIEDADES NO FINANCIERAS: SÍNTESIS DE LA INFORMACIÓN RECOPILADA POR LA CENTRAL DE BALANCES
CHAPTER 15 NON FINANCIAL CORPORATIONS: SUMMARY INFORMATION COMPILED BY THE CENTRAL BALANCE SHEET DATA OFFICE

A) Resumen general / *Summary*

15.A Total sociedades no financieras existentes en España y empresas disponibles en las bases de datos de la Central de Balances / *Spanish non-financial corporations and non-financial corporations available in the database of the Central Balance-Sheet Office (CB)*

15.B Total empleados en las sociedades no financieras existentes en España y en las empresas disponibles en las bases de datos de la Central de Balances / *Employees in Spanish non-financial corporations and employees in non-financial corporations available in the database of the Central Balance-Sheet Office (CB)*

15.C Balance, cuenta de resultados y ratios / *Balance sheet, profit and loss account and ratios*

B) Cuenta de resultados / *Profit and loss account*

Principales rúbricas. Total empresas / *Main items. Total non-financial corporations*

15.1 Base de datos anual (CBA) / *Annual database (CBA)*

15.2 Base de datos trimestral (CBT). Tasas / *Quarterly database (CBQ)*

15.3 Base de datos trimestral (CBT). Tasas interanuales de trimestres acumulados / *Quarterly database (CBQ). Cumulative quarter year-on-year rates*

Principales rúbricas. Sector industria / *Main items. Industry corporations*

15.4 Base de datos anual (CBA) / *Annual database (CBA)*

15.5 Base de datos trimestral (CBT). Tasas / *Quarterly database (CBQ)*

15.6 Base de datos trimestral (CBT). Tasas interanuales de trimestres acumulados / *Quarterly database (CBQ). Cumulative quarter year-on-year rates.*

C) Ratios significativas / *Profitability ratios*

R.1 Rentabilidad ordinaria del activo neto / *R.1. Ordinary return on net assets*

15.7 Base de datos anual (CBA) / *Annual database (CBA)*

15.8 Base de datos trimestral (CBT) / *Quarterly database (CBQ)*

15.9 Base de datos trimestral (CBT). Tasas interanuales de trimestres acumulados / *Quarterly database (CBQ). Cumulative quarter year-on-year rates.*

R.2 Intereses por financiación recibida sobre recursos ajenos con coste (operaciones vivas) / *R.2. Interest on borrowed funds / Interest-bearing borrowing (outstanding balances)*

15.10 Base de datos anual (CBA) / *Annual database (CBA)*

15.11 Base de datos trimestral (CBT) / *Quarterly database (CBQ)*

15.12 Base de datos trimestral (CBT). Tasas interanuales de trimestres acumulados / *Quarterly database (CBQ). Cumulative quarter year-on-year rates.*

R.3 Rentabilidad ordinaria de los recursos propios / *R.3. Ordinary return on equity*

15.13 Base de datos anual (CBA) / *Annual database (CBA)*

15.14 Base de datos trimestral (CBT) / *Quarterly database (CBQ)*

15.15 Base de datos trimestral (CBT). Tasas interanuales de trimestres acumulados / *Quarterly database (CBQ). Cumulative quarter year-on-year rates.*

Los cuadros cuyo título figura en gris no están incluidos en este Boletín pero pueden encontrarse en la Red: www.bde.es. / *Tables whose titles are in grey are not included in this bulletin but can be found on the Internet at www.bde.es.*

R.4 Diferencia rentabilidad – coste financiero (R.1 – R.2) / *R.4. Spread return on investment – cost of debt (R.1 – R.2)*

15.16 Base de datos anual (CBA) / *Annual database (CBA)*

15.17 Base de datos trimestral (CBT) / *Quarterly database (CBQ)*

15.18 Base de datos trimestral (CBT). Tasas interanuales de trimestres acumulados / *Quarterly database (CBQ). Cumulative quarter year-on-year rates.*

R.5 Margen de explotación (REB/Producción) / *R.5. Operating margin (Gross operating profit/Output)*

15.19 Base de datos anual (CBA) / *Annual database (CBA)*

15.20 Base de datos trimestral (CBT) / *Quarterly database (CBQ)*

15.21 Base de datos trimestral (CBT). Tasas interanuales de trimestres acumulados / *Quarterly database (CBQ). Cumulative quarter year-on-year rates.*

E.1 Endeudamiento, RAC/AN (precios corrientes; saldo final) / *E.1. Debt ratio (Current prices; end of year balance)*

15.22 Base de datos anual (CBA) / *Annual database (CBA)*

15.23 Base de datos trimestral (CBT) / *Quarterly database (CBQ)*

CAPÍTULO 16 HOGARES E INSTITUCIONES SIN FINES DE LUCRO AL SERVICIO DE LOS HOGARES
CHAPTER 16 HOUSEHOLDS AND NON-PROFIT INSTITUTIONS SERVING HOUSEHOLDS

En proceso de elaboración / *Under preparation*

CAPÍTULO 17 BALANZA DE PAGOS Y POSICIÓN DE INVERSIÓN INTERNACIONAL FRENTE A OTROS RESIDENTES EN LA ZONA DEL EURO Y EL RESTO DEL MUNDO
CHAPTER 17 BALANCE OF PAYMENTS AND INTERNATIONAL INVESTMENT POSITION VIS-À-VIS OTHER EURO AREA RESIDENTS AND THE REST OF THE WORLD

A) Balanza de pagos / *Balance of payments*

17.A Resumen de recursos (ingresos y variación neta de pasivos) y empleos (pagos y variación neta de activos financieros) / *Summary of resources (receipts and net change in liabilities) and uses (payments and net change in financial assets)* 194

17.B Conciliación entre las operaciones financieras de residentes frente a otros residentes en la zona del euro y al resto del mundo y la balanza de pagos / *Reconciliation between residents' financial transactions vis-à-vis other euro area residents and the rest of the world and the balance of payments* 196

17.1 Resumen. Saldos / *Summary. Balances* 200

17.2 Resumen de la cuenta financiera. Variación de pasivos menos variación de activos / *Summary of the financial account. Net change in liabilities less net change in assets* 200

CUENTA CORRIENTE Y DE CAPITAL / *CURRENT ACCOUNT AND CAPITAL ACCOUNT*

17.3 Cuenta corriente y de capital. Detalle / Current account and capital account. *Breakdown* 201

17.4 Cuenta corriente. Detalle de rentas / Current account. *Income* 201

Los cuadros cuyo título figura en gris no están incluidos en este Boletín pero pueden encontrarse en la Red: www.bde.es. / *Tables whose titles are in grey are not included in this bulletin but can be found on the Internet at www.bde.es.*

17.5 Cuenta corriente. Detalle de transferencias corrientes / Current account. *Current transfers* 202

17.6 Cuenta de capital. Resumen por componentes y sectores institucionales / *Capital account. Summary by component and institutional sector* 202

CUENTA FINANCIERA / *FINANCIAL ACCOUNT*

17.7 Cuenta financiera. Detalle por componentes / Financial account. *Breakdown by component* 203

17.8 Inversiones de España en el exterior. Detalle por sectores institucionales / *Spanish investment abroad. Breakdown by institutional sector* 203

17.9 Inversiones directas y de cartera de España en el exterior, incluido Banco de España. Instituciones financieras monetarias / *Spanish direct and portfolio investment abroad, including Banco de España. Monetary financial institutions* 204

17.10 Inversiones directas y de cartera de España en el exterior. Administraciones Públicas y otros sectores residentes / *Spanish direct and portfolio investment abroad. General government and other resident sectors* 204

17.11 Otras inversiones de España en el exterior, incluido Banco de España. Detalle por sectores institucionales / *Other Spanish investment abroad, including Banco de España. Breakdown by institutional sector* 205

17.12 Inversiones del exterior en España. Detalle por sectores institucionales / *Foreign investment in Spain. Breakdown by institutional sector* 205

17.13 Inversiones directas y de cartera del exterior en España. Instituciones financieras monetarias / *Foreign direct and portfolio investment in Spain. Monetary financial institutions* 206

17.14 Inversiones directas y de cartera del exterior en España. Administraciones Públicas y otros sectores residentes / *Foreign direct and portfolio investment in Spain. General government and other resident sectors* 206

17.15 Otras inversiones del exterior en España, incluido Banco de España. Detalle por sectores institucionales/ *Other foreign investment in Spain, including Banco de España. Breakdown by institutional sector* 207

CUADROS DETALLADOS DE SERVICIOS / *SERVICES. FURTHER BREAKDOWNS*

17.16 Balanza de servicios. Detalle por tipo de servicio / *Transactions in services. By type of service*

17.17 Balanza de servicios. Detalle geográfico de servicios / *Transactions in services. Geographical breakdown*

B) Posición de Inversión Internacional / *International Investment Position*

17.C Conciliación entre los activos financieros y pasivos frente a otros residentes en la zona del euro y al resto del mundo y la Posición de Inversión Internacional / *Reconciliation between financial assets and liabilities vis-à-vis other euro area residents and the rest of the world* 208

17.21 Resumen / *Summary* 212

ACTIVOS FINANCIEROS / *FINANCIAL ASSETS*

17.22 Inversiones de España en el exterior / *Spanish investment abroad* 212

Los cuadros cuyo título figura en gris no están incluidos en este Boletín pero pueden encontrarse en la Red: www.bde.es. / *Tables whose titles are in grey are not included in this bulletin but can be found on the Internet at www.bde.es.*

17.23 Inversiones de España en el exterior. Inversiones de cartera, incluido Banco de España. Detalle por sectores institucionales / *Spanish investment abroad. Portfolio investment, including Banco de España. Breakdown by institutional sector* 213

17.24 Inversiones de España en el exterior. Otras inversiones, incluido el Banco de España. Detalle por sectores institucionales / *Spanish investment abroad, including BE. Detail by institutional sector* 213

17.25 Inversiones de España en el exterior. Reservas internacionales y liquidez en moneda extranjera / *Spanish investment abroad. International reserves and foreign currency liquidity* 214

17.26 Inversiones de España en el exterior. Reservas internacionales / *Spanish investment abroad. International reserves* 214

PASIVOS / *LIABILITIES*

17.27 Inversiones del exterior en España / *Foreign investment in Spain* 215

17.28 Inversiones del exterior en España. Inversiones de cartera. Detalle por sectores institucionales / *Foreign investment in Spain. Portfolio investment. Breakdown by institutional sector* 215

17.29 Inversiones del exterior en España. Otras inversiones, incluido Banco de España. Detalle por sectores institucionales / *Foreign investment in Spain. Other investment, including Banco de España. Breakdown by institutional sector* 216

17.30 Inversiones del exterior en España. Otras inversiones. Préstamos recibidos por las AAPP y OSR. Detalle por prestatarios / *Foreign investment in Spain. Other investment. Loans received by general government and other resident sectors. Breakdown by borrower* 216

17.31 Inversiones del exterior en España. Otras inversiones. Préstamos recibidos por las AAPP y OSR. Detalle por prestamistas / *Foreign investment in Spain. Other investment. Loans received by general government and other resident sectors. Breakdown by lender* 217

Notas a los cuadros del capítulo 17 / *Notes to the tables of chapter 17* 218

CAPÍTULO 18 ESTADÍSTICAS DE ADUANAS
CHAPTER 18 CUSTOMS STATISTICS

18.1 Importaciones/introducciones y exportaciones/expediciones / *Imports/arrivals and exports/dispatches* 220

A) **Importaciones/introducciones / *Import/arrivals***

18.2 Por productos / *By product* 220

18.3 Distribución geográfica / *Geographical breakdown* 221

B) **Exportaciones/expediciones / *Exports/dispatches***

18.4 Por productos / *By product* 221

18.5 Distribución geográfica / *Geographical breakdown* 222

C) **Índices de valor unitario / *Unit value indices***

18.6 Importaciones/introducciones / *Imports/arrivals* 222

18.7 Exportaciones/expediciones / *Exports/dispatches* 223

Los cuadros cuyo título figura en gris no están incluidos en este Boletín pero pueden encontrarse en la Red: www.bde.es. / *Tables whose titles are in grey are not included in this bulletin but can be found on the Internet at www.bde.es.*

CAPÍTULO 19 TIPOS DE INTERÉS
CHAPTER 19 INTEREST RATES

A) **Tipos de interés legales / *Legal interest rates***

19.1 Tipos de interés legales, euríbor, MIBOR y otros tipos oficiales de referencia / *Legal interest rates, euríbor, MIBOR, and other official reference rates* 226

19.2 Tipos de interés de referencia del mercado hipotecario (no oficiales) y otros tipos de interés / *Unofficial mortgage market reference and other interest rates* 227

B) **Tipos de interés aplicados por las instituciones financieras monetarias a residentes en la UEM (CBE 4/2002). Datos desde enero de 2003 / *Interest rates applied by MFI to euro area residents (CBE 4/2002). As from January 2003***

TIPOS DE INTERÉS (TAE Y TEDR) DE NUEVAS OPERACIONES / *INTEREST RATES (EAR AND NDER) ON NEW BUSINESS*

Préstamos y créditos a hogares e ISFLSH / *Loans to households and NPISH*

19.3 Total entidades de crédito / *Total* 227

19.4 Entidades de depósito / *Deposit-taking institutions*

Préstamos y créditos a las sociedades no financieras / *Loans to non-financial corporations*

19.6 Total entidades de crédito / *Total* 228

19.7 Entidades de depósito / *Deposit-taking institutions*

Depósitos de hogares y sociedades no financieras / *Deposits from households and non-financial corporations*

19.9 Total entidades de crédito / *Total* 228

19.10 Entidades de depósito / *Deposit-taking institutions*

TIPOS DE INTERÉS (TEDR) DE LOS SALDOS VIVOS / *INTEREST RATES (NDER) ON OUTSTANDING AMOUNTS*

Préstamos y créditos a hogares y sociedades no financieras / *Loans to households and non-financial corporations*

19.12 Total entidades de crédito / *Total* 229

19.13 Entidades de depósito / *Deposit-taking institutions*

Depósitos de hogares y sociedades no financieras / *Deposits from households and non-financial corporations*

19.15 Total entidades de crédito / *Total* 229

19.16 Entidades de depósito / *Deposit-taking institutions*

IMPORTES DE LAS NUEVAS OPERACIONES / *VOLUMES OF NEW BUSINESS*

Préstamos y créditos a hogares e ISFLSH / *Loans to households and NPISH*

19.18 Total entidades de crédito / *Total*

19.19 Entidades de depósito / *Deposit-taking institutions*

Préstamos y créditos a las sociedades no financieras / *Loans to non-financial corporations*

19.21 Total entidades de crédito / *Total*

19.22 Entidades de depósito / *Deposit-taking institutions*

Los cuadros cuyo título figura en gris no están incluidos en este Boletín pero pueden encontrarse en la Red: www.bde.es. / *Tables whose titles are in grey are not included in this bulletin but can be found on the Internet at www.bde.es.*

Depósitos de hogares y sociedades no financieras / *Deposits from households and non-financial corporations*

19.24 Total entidades de crédito / *Total*

19.25 Entidades de depósito / *Deposit-taking institutions*

IMPORTES DE LOS SALDOS VIVOS / *VOLUMES OF OUTSTANDING AMOUNT*

Préstamos y créditos a hogares y sociedades no financieras / *Loans to households and non-financial corporations*

19.27 Total entidades de crédito / *Total*

19.28 Entidades de depósito / *Deposit-taking institutions*

Depósitos de hogares y sociedades no financieras / *Deposits from households and non-financial corporations*

19.30 Total entidades de crédito / *Total*

19.31 Entidades de depósito / *Deposit-taking institutions*

CAPÍTULO 20 TIPOS DE CAMBIO E ÍNDICES DE COMPETITIVIDAD
CHAPTER 20 EXCHANGE RATES AND COMPETITIVENESS INDICES

A) **Tipos de cambio / *Exchange rates***

20.1 Tipos de cambio del euro / *Exchange rates for the euro* 232

20.2 Tipos de cambio del euro (continuación) / *Exchange rates for the euro (cont´d)* 232

20.3 Tipos de cambio del euro (continuación) / *Exchange rates for the euro (cont´d)* 233

20.4 Tipos de cambio del euro (continuación) / *Exchange rates for the euro (cont´d)* 233

20.5 Tipos de cambio del dólar estadounidense / *US dollar exchange rates* 234

B) **Índices de competitividad / *Competitiveness indices***

20.6 Índices de competitividad de España frente a la zona del euro y a la UE 27 / *Spain's competitiveness indices vis-à-vis the euro area and the EU 27* 234

20.7 Índices de competitividad de España frente a los países desarrollados, a los industrializados y a los nuevos países industrializados de Asia / *Spain's competitiveness indices vis-à-vis the developed countries, industrialised countries and newly industrialised Asian countries* 235

20.8 Tipos de cambio efectivos de las principales monedas frente a los países desarrollados / *Effective exchange rates of the main currencies vis-á-vis developed countries* 235

Notas a los cuadros del capítulo 20 / *Notes to the tables of chapter 20* 236

Los cuadros cuyo título figura en gris no están incluidos en este Boletín pero pueden encontrarse en la Red: www.bde.es. / *Tables whose titles are in grey are not included in this bulletin but can be found on the Internet at www.bde.es.*

CAPÍTULO 21 MERCADO PRIMARIO DE VALORES
CHAPTER 21 PRIMARY MARKET FOR SECURITIES

A) **Economía nacional / *Total economy***

Valores distintos de acciones, excepto derivados financieros. Acciones y participaciones en fondos de inversión. Detalle por sectores y subsectores / *Securities other than shares, except financial derivatives. Shares and mutual fund shares. Breakdown by issuing sector and subsector*

21.1 Emisiones netas y ofertas públicas de venta / *Net issues and public offerings* 238

21.2 Saldos vivos / *Outstanding amounts* 238

Valores distintos de acciones, excepto derivados financieros. Detalle por sectores y plazos / *Securities other than shares, except financial derivatives. Breakdown by issuing sector and term*

21.3 Emisiones netas / *Net issues* 239

21.4 Saldos vivos / *Outstanding amounts* 239

21.5 Tipo de cupón de emisiones a largo plazo. Saldos vivos / *Long-term issues by type of coupon. Outstanding amounts* 240

B) **Instituciones financieras / *Financial corporations***

Valores distintos de acciones, excepto derivados financieros. Detalle por subsectores y plazos / *Securities other than shares, except financial derivatives. Breakdown by issuing subsector and term*

21.6 Emisiones netas / *Net issues* 240

21.7 Saldos vivos / *Outstanding amounts* 241

Valores distintos de acciones emitidos en euros, excepto derivados financieros. Instituciones financieras monetarias. Detalle por instrumentos de emisiones en euros / *Securities other than shares in euro, except financial derivatives. Monetary financial institutions. Breakdown by instrument of issues in euro*

21.8 Emisiones netas, emisiones brutas y amortizaciones / *Net issues, gross issues and redemptions* 241

21.9 Saldos vivos de valores a largo plazo / *Outstanding amounts of long-term issues* 242

Acciones y participaciones en fondos de inversión. Detalle por sectores / *Shares and mutual fund shares. Breakdown by issuing sector*

21.10 Emisiones netas, ofertas públicas de venta y saldos vivos / *Net issues, public offerings and outstanding amounts* 242

C) **Administraciones Públicas / *General Government***

ADMINISTRACIÓN CENTRAL / *CENTRAL GOVERNMENT*

Valores distintos de acciones, excepto derivados financieros. Detalle por instrumentos / *Securities other than shares, except financial derivatives. Breakdown by instrument*

21.11 Emisiones netas / *Net issues* 243

21.12 Saldos vivos / *Outstanding amounts* 243

21.13 Saldos vivos por plazos de vencimiento / *Outstanding amounts by term to maturity* 244

21.14 Vida media / *Average outstanding term* 244

Los cuadros cuyo título figura en gris no están incluidos en este Boletín pero pueden encontrarse en la Red: www.bde.es. / *Tables whose titles are in grey are not included in this bulletin but can be found on the Internet at www.bde.es.*

21.15 Detalle por instrumentos de emisiones en euros. Emisiones netas, emisiones brutas y amortizaciones / *Breakdown by instrument of issues in euro. Net issues, gross issues and redemptions* 245
21.16 Tipos de interés a la emisión: subastas / *Interest rates on new issues: auctions* 245

COMUNIDADES AUTÓNOMAS Y CORPORACIONES LOCALES / *REGIONAL (AUTONOMOUS) GOVERNMENTS AND LOCAL GOVERNMENTS*
Valores distintos de acciones, excepto derivados financieros. Detalle por instrumentos / *Securities other than shares, except financial derivatives. Breakdown by instrument*
21.17 Emisiones netas / *Net issues* 246
21.18 Saldos vivos/ *Outstanding amounts* 246
21.19 Detalle de emisiones en euros. Emisiones netas, emisiones brutas y amortizaciones / *Breakdown of issues in euro. Net issues, gross issues and redemptions* 247

D) **Sociedades no financieras / *Non-financial corporations***
Valores distintos de acciones, excepto derivados financieros. Detalle por instrumentos / *Securities other than shares, except financial derivatives. Breakdown by instrument*
21.20 Emisiones netas y saldos vivos / *Net issues and outstanding amounts* 247

E) **Resto del mundo / *Rest of the world***
Valores distintos de acciones, excepto derivados financieros. Detalle por sectores / *Securities other than shares, except financial derivatives. Breakdown by issuing sector*
21.21 Emisiones netas, emisiones brutas, amortizaciones y saldos vivos / *Net issues, gross issues and redemptions and outstanding amounts* 248

F) **Zona del euro / *Euro area***
Valores distintos de acciones, excepto derivados financieros. Detalle por sectores y subsectores / *Securities other than shares, except financial derivatives. Breakdown by issuing sector and subsector*
21.22 Emisiones netas / *Net issues* 248
21.23 Saldos vivos / *Outstanding amounts* 249

CAPÍTULO 22 MERCADOS SECUNDARIOS DE VALORES
CHAPTER 22 DOMESTIC SECONDARY MARKETS FOR SECURITIES

A) **Mercado de deuda en anotaciones en cuenta / *Book-entry debt market***
22.1 Saldos nominales registrados en el sistema de anotaciones en cuenta / *Nominal outstanding amounts recorded in the book-entry system* 252
22.2 Saldos nominales registrados en cuentas de terceros en el sistema de anotaciones en cuenta / *Nominal outstanding amounts recorded in customer accounts in the book-entry system* 252

DEUDA DEL ESTADO. SALDOS POR TENEDORES / *STATE DEBT. AMOUNTS OUTSTANDING BY HOLDER*
Letras del Tesoro / *Treasury bills:*
22.3 Saldos nominales. Cartera registrada / *Nominal outstanding amounts. Registered portfolio* 253

Los cuadros cuyo título figura en gris no están incluidos en este Boletín pero pueden encontrarse en la Red: www.bde.es. / *Tables whose titles are in grey are not included in this bulletin but can be found on the Internet at www.bde.es.*

22.4 Saldos nominales. Cartera a vencimiento / *Nominal outstanding amounts. Portfolio to maturity* 253
22.5 Operaciones simultáneas y con pacto de recompra / *Sell/buy back transactions and repurchase agreements* 254

Bonos y obligaciones no segregados y principales de deuda segregada / *Unstripped bonds and the principal components of stripped debt:*
22.6 Saldos nominales. Cartera registrada / *Nominal outstanding amounts. Registered portfolio* 254
22.7 Saldos nominales. Cartera a vencimiento / *Nominal outstanding amounts. Portfolio to maturity* 255
22.8 Operaciones simultáneas y con pacto de recompra / *Sell/buy back transactions and repurchase agreements* 255

DEUDA DEL ESTADO A CORTO PLAZO: LETRAS DEL TESORO / *SHORT-TERM STATE DEBT: TREASURY BILLS*
22.9 Importes negociados / *Turnover* 256
22.10 Operaciones simples al contado. Importes negociados y tipos de interés / *Outright spot transactions. Turnover and interest rates* 256
22.11 Operaciones simultáneas al contado. Importes negociados y tipos de interés / *Spot sell/buy-back transactions. Turnover and interest rates* 257
22.12 Operaciones con pacto de recompra. Importes negociados y tipos de interés / *Repurchase agreements. Turnover and interest rates* 257

DEUDA DEL ESTADO A MEDIO Y LARGO PLAZO: BONOS Y OBLIGACIONES DEL ESTADO NO SEGREGADOS / *MEDIUM AND LONG-TERM STATE DEBT: UNSTRIPPED STATE BONDS*
22.13 Importes negociados / *Turnover* 258
22.14 Operaciones simples al contado. Importes negociados y tipos de interés / *Outright spot transactions. Turnover and interest rates* 258
22.15 Operaciones simultáneas al contado. Importes negociados y tipos de interés / *Spot sell/buy-back transactions. Turnover and interest rates* 259
22.16 Operaciones con pacto de recompra. Importes negociados y tipos de interés / *Repurchase agreements. Turnover and interest rates* 259
22.17 Índices de rendimiento y estadísticos complementarios / *Yield indices and supplementary statistics* 260

DEUDA DEL ESTADO A MEDIO Y LARGO PLAZO: PRINCIPALES Y CUPONES DE DEUDA SEGREGADA DEL ESTADO / *MEDIUM AND LONG-TERM STATE DEBT: PRINCIPAL AND INTEREST COMPONENTS OF STRIPPED STATE DEBT*
22.18 Importes negociados / *Turnover* 260
22.19 Operaciones simples al contado. Importes negociados y tipos de interés / *Outright spot transactions. Turnover and interest rates* 261
22.20 Operaciones simultáneas al contado. Importes negociados y tipos de interés / *Spot sell/buy-back transactions. Turnover and interest rates* 261
22.21 Operaciones con pacto de recompra. Importes negociados y tipos de interés / *Repurchase agreements. Turnover and interest rates* 262

Los cuadros cuyo título figura en gris no están incluidos en este Boletín pero pueden encontrarse en la Red: www.bde.es. / *Tables whose titles are in grey are not included in this bulletin but can be found on the Internet at www.bde.es.*

RATIOS DE CONTRATACIÓN / *TURNOVER RATIOS*

22.22 Ratios de contratación / *Turnover ratios* 262

B) **Mercado bursátil / *Stock exchanges***

Acciones / *Shares*

22.23 Capitalización en la Bolsa de Madrid / *Madrid Stock Exchange market capitalisation* 263

22.24 Volumen de contratación / *Turnover* 263

22.25 Índice de cotización / *Share price index* 264

22.26 Ratio PER (cotización/rentabilidad del capital). Bolsa de Madrid / *PER. Madrid Stock Exchange* 264

Obligaciones / *Bonds*

22.27 Volumen de contratación / *Turnover* 265

C) **Otros mercados de valores / *Other securities markets***

MERCADO ORGANIZADO DE RENTA FIJA DE LA ASOCIACIÓN DE INTERMEDIARIOS DE ACTIVOS FINANCIEROS (AIAF) / *ASSOCIATION OF SECURITIES DEALERS (AIAF) FIXED-INCOME MARKET*

22.28 Pagarés de empresa / *Commercial paper* 265

22.29 Obligaciones / *Bonds* 266

MERCADOS OFICIALES DE OPCIONES Y FUTUROS FINANCIEROS / *OFFICIAL OPTIONS AND FUTURES MARKETS*

22.30 Renta variable y renta fija. Operaciones realizadas y posiciones abiertas / *Equities and fixed-income. Traded volume and open interest* 266

CAPÍTULO 23 PRODUCCIÓN Y DEMANDA
CHAPTER 23 OUTPUT AND DEMAND

A) **Índice de producción industrial / *Industrial production index***

23.1 General y resumen / *Summary table* 268

Por ramas de actividad (CNAE 2009) / *Breakdown by industry (NACE 2009)*

23.2 Industrias extractivas y manufactureras / *Mining and quarrying and manufacturing*

23.3 Industrias manufactureras (continuación 1) / *Manufacturing (continued I)*

23.4 Industrias manufactureras (continuación 2) y resto / *Manufacturing (continued II) and others*

B) **Indicadores de energía / *Energy indicators***

23.5 Producción y consumo interior bruto de energía primaria / *Gross domestic production and consumption of primary energy*

23.6 Electricidad: producción y consumo / *Electricity: production, and consumption*

Los cuadros cuyo título figura en gris no están incluidos en este Boletín pero pueden encontrarse en la Red: www.bde.es. / *Tables whose titles are in grey are not included in this bulletin but can be found on the Internet at www.bde.es.*

C) Indicadores de construcción, acero y cemento / *Construction, steel and cement indicators*

23.7 Edificación y vivienda. Licencias de obra mayor / *Building and housing. Official construction permits*

23.8 Obras en edificación / *Ongoing building work*

23.9 Licitación oficial por tipología de obra / *Public works procurement by type of work*

23.10 Encuesta coyuntural de la industria de la construcción / *Construction industry survey*

23.11 Producción y consumo aparente de acero y cemento / *Production and apparent consumption of steel and cement*

D) Indicadores de vehículos / *Motor-vehicle indicators*

Disponibilidades y utilizaciones de / *Supplies and uses of*

23.12 Vehículos de carga, autobuses y autocares / *Commercial vehicles and buses*

23.13 Turismos y motocicletas / *Passengers cars and motorcycles*

E) Indicadores de los servicios / *Services indicators*

23.14 Comercio y hostelería / *Retail trade and hotels*

23.15 Transporte y turismo / *Transport and tourism*

F) Opiniones empresariales / *Business sentiment*

23.16 Total industria e industria de bienes de inversión / *Total industry and investment goods* 268

23.17 Industria de bienes de consumo, bienes intermedios y otros sectores / *Consumer goods, intermediate goods and other sectors*

23.18 Industria de la construcción / *Construction industry*

23.19 Utilización de la capacidad productiva y factores que han limitado la producción. Total industria (excluida construcción) / *Capacity utilisation and factors limiting production. Total industry (excluding construction)*

CAPÍTULO 24 EMPLEO Y SALARIOS
CHAPTER 24 EMPLOYMENT AND WAGES

A) Encuesta de población activa / *Labour force survey*

POBLACIÓN DE 16 Y MÁS AÑOS / *POPULATION AGED 16 YEARS AND OVER*

24.1 Resumen / *Summary* 270

24.2 Por grupos de edad y sexo / *Breakdown by age and sex*

24.3 Población activa y ocupada por grupos de edad y sexo / *Labour force and employment by age and sex*

OCUPADOS / *EMPLOYMENT*

24.4 Por ramas de actividad según secciones de la CNAE 2009 / *By industry (NACE 2009)*

24.5 Por situación profesional / *By professional category*

24.6 Asalariados por ramas de actividad según secciones de la CNAE 2009 / *Wage-earners by industry (NACE 2009)*

24.7 Asalariados según duración de la jornada, tipo de contrato y sexo / *Wage-earners by full-time and part-time employment, type of contract and sex*

Los cuadros cuyo título figura en gris no están incluidos en este Boletín pero pueden encontrarse en la Red: www.bde.es. / *Tables whose titles are in grey are not included in this bulletin but can be found on the Internet at www.bde.es.*

PARADOS / *UNEMPLOYMENT*

24.8 Por ramas de actividad y sexo / *By industry and sex*

24.9 Por estudios terminados y sexo, situación familiar y duración del paro / *By level of education and sex, family situation and duration of unemployment*

24.10 Parados, según circunstancias en que aceptarían un empleo / *Unemployed by circumstances in which they would accept a job*

TASAS DE / *PARTICIPATION AND UNEMPLOYMENT RATES*

24.11 Actividad por grupos de edad y sexo / *Participation rates by age group and sex*

24.12 Paro por grupos de edad y sexo / *Unemployment rates by age group and sex*

24.13 Paro por Comunidades Autónomas / *Unemployment rates by region*

B) Encuesta de coyuntura laboral / *Labour situation survey*

24.14 Efectivos laborales y jornada media por ramas de actividad / *Employees and working hours by branch of activity*

C) Estadísticas de empleo / *Registered labour market statistics*

24.15 Movimiento laboral registrado: oferta y demanda de empleo / *Vacancies and job-seekers* 270

24.16 Movimiento laboral registrado: paro por ramas de actividad y colocaciones / *Unemployment by industry and placements*

24.17 Contratos de trabajo / *Employment contracts*

24.18 Beneficiarios de prestaciones por desempleo / *Unemployment benefit recipients*

D) Afiliados al, y pensiones del, Sistema de Seguridad Social / *Social Security System: registered workers and pensions paid*

24.19 Afiliación. Altas, bajas y efectivos por regímenes / *Registrations, deregistrations and total registered workers by regime*

24.20 Pensiones en vigor / *Current pensions*

24.21 Cuantía media de las pensiones en vigor / *Average current pensions*

E) Convenios, conflictos y otras estadísticas laborales / *Collective agreements, labour disputes and other labour statistics*

24.22 Convenios según mes de inicio de efectos económicos / *Agreements as per month of effectiveness*

24.23 Convenios según mes de registro y año del inicio de efectos económicos / *Agreements as per month registered and year of effectiveness*

24.24 Conflictos laborales, regulación de empleo / *Labour disputes and workforce reductions*

F) Encuesta trimestral de coste laboral / *Quarterly Labour costs survey*

24.25 Coste laboral. Resumen / *Labour cost. Summary*

24.26 Coste laboral por trabajador y mes. Por ramas de actividad (CNAE 2009) / *Monthly labour cost per worker. By branch of activity (NACE 2009)*

Los cuadros cuyo título figura en gris no están incluidos en este Boletín pero pueden encontrarse en la Red: www.bde.es. / *Tables whose titles are in grey are not included in this bulletin but can be found on the Internet at www.bde.es.*

24.27 Coste salarial por hora efectiva. Por ramas de actividad (CNAE 2009) / *Wage costs per hour worked. By branch of activity (NACE 2009)*

24.28 Tiempo de trabajo efectivo por trabajador y mes. Por ramas de actividad (CNAE 2009) y tipo de jornada / *Actual hours worked per employee per month, by branch of activity (NACE 2009) and type of working day*

CAPÍTULO 25 PRECIOS
CHAPTER 25 PRICES

A) **Índice de precios de consumo / *Consumer price index***

25.1 General y por grupos de gasto / *Total index with breakdown by type of expenditure* 272

25.2 General y por grupos específicos / *Total index and sub-indices*

B) **Índice de precios industriales / *Producer price index***

25.3 General y resumen / *Summary table* 272

Por ramas de actividad (CNAE 2009) / *Breakdown by industry (NACE 2009)*

25.4 Industrias extractivas y manufactureras / *Mining and quarrying and manufacturing*

25.5 Industrias manufactureras (continuación 1) / *Manufacturing (continued I)*

25.6 Industrias manufactureras (continuación 2) y otros / *Manufacturing (continued II) and others*

C) **Precios en la construcción / *Construction prices***

25.7 Índice de costes de la construcción y precio medio del metro cuadrado de las viviendas tasadas / *Construction cost index and average price per square metre of appraised housing*

D) **Índices de precios percibidos y pagados por los agricultores / *Price indices of farmers' inputs and output***

25.8 Total y detalle / *Total and breakdown*

CAPÍTULO 26 ECONOMÍA INTERNACIONAL
CHAPTER 26 INTERNATIONAL ECONOMY

A) **Agregados macroeconómicos / *Macroeconomic Aggregates***

26.1 Producto interior bruto a precios corrientes / *Gross domestic product (at current prices)* 274

26.2 Producto interior bruto a precios constantes / *Gross domestic product (at constant prices)* 274

B) **Precios y mercado de trabajo / *Prices and labour market***

26.11 Índice de precios de consumo / *Consumer price index* 275

26.12 Índice de precios a la producción / *Producer price index* 275

26.13 Índice de costes laborales unitarios de manufacturas / *Manufacturing unit labour costs index* 276

26.14 Índice de precios de exportación / *Export prices index* 276

26.15 Índices armonizados de precios de consumo / *Harmonised indices of consumer prices* 277

Los cuadros cuyo título figura en gris no están incluidos en este Boletín pero pueden encontrarse en la Red: www.bde.es. / *Tables whose titles are in grey are not included in this bulletin but can be found on the Internet at www.bde.es.*

C) Tipos de interés y rentabilidades / *Interest rates and yields*

26.21 Tipos de interés interbancarios a tres meses en mercados nacionales / *3-month interbank rates in national markets* 277

26.22 Rendimientos de la deuda pública a tres años en mercados nacionales / *3-year government debt yields in national markets* 278

26.23 Rendimientos de la deuda pública a largo plazo / *Long-term government debt yields* 278

APÉNDICES
APPENDIXES

1 Balance de situación resumido del Banco de España / *Banco de España official balance sheet* 281

2 Esquemas de sectorización / *Sectorisation schemes* 284

Los cuadros cuyo título figura en gris no están incluidos en este Boletín pero pueden encontrarse en la Red: www.bde.es. / *Tables whose titles are in grey are not included in this bulletin but can be found on the Internet at www.bde.es.*

1 PRINCIPALES INDICADORES ECONÓMICOS DE LA ZONA DEL EURO
MAIN ECONOMIC INDICATORS OF THE EURO AREA

1. PRINCIPALES INDICADORES ECONÓMICOS DE LA ZONA DEL EURO

1.1 Actividad, precios y mercado de trabajo

Tasas de variación interanual

	2009	2010	2010			2011			
			II	III	IV	I	II	III	
A. PIB Y AGREGADOS DE LA DEMANDA (a) (Tasa de variación en volumen)									**A. GDP AND DEMAND AGGREGATES (a)** (Rate of change in real terms)
1. Consumo privado	-1,1	0,9	0,8	1,0	1,1	1,0	0,3	0,3	1. Private consumption
2. Consumo público	2,5	0,4	0,6	0,3	-0,2	0,3	0,1	-0,1	2. Government consumption
3. Formación bruta de capital fijo	-12,0	-0,8	-0,2	0,7	1,2	3,7	1,6	1,6	3. Gross fixed capital formation
4. DEMANDA INTERIOR	-3,6	1,0	1,4	1,4	1,5	1,7	0,9	0,5	4. DOMESTIC DEMAND
5. Exportaciones (b)	-12,6	10,9	13,0	11,9	11,5	9,7	6,2	5,5	5. Exports (b)
6. Importaciones (b)	-11,5	9,1	11,2	10,4	10,7	8,1	4,4	3,6	6. Imports (b)
7. Saldo neto exterior de bienes y servicios (% sobre PIB)	12,3	19,9	2,0	2,1	2,2	2,4	2,8	3,0	7. Net external balance of goods and services (as % of GDP)
8. PIB A PRECIOS DE MERCADO	**-4,2**	**1,8**	**2,1**	**2,1**	**2,0**	**2,4**	**1,7**	**1,4**	**8. GDP AT MARKET PRICES**
B. PRECIOS Y COSTES LABORALES									**B. PRICES AND LABOUR COSTS**
1. Deflactor consumo privado	-0,3	1,7	1,6	1,8	2,1	2,5	2,6	2,6	1. Private consumption deflator
2. Deflactor consumo público	2,1	0,9	1,1	0,5	0,7	0,8	0,8	0,9	2. Government consumption deflator
3. Deflactor PIB	0,9	0,7	0,7	1,0	0,9	1,2	1,2	1,4	3. GDP deflator
4. Remuneración por asalariado	1,5	1,6	1,8	1,5	1,7	2,5	2,5	2,7	4. Compensation per employee
5. Productividad laboral									5. Labour productivity
5.1. Total economía	-2,4	2,3	2,8	2,3	1,8	2,1	1,2	1,1	5.1. Whole economy
6. Coste laboral unitario. Total economía	4,0	-0,7	-1,0	-0,8	-0,1	0,4	1,3	1,7	6. Unit labour cost. Whole economy
C. EMPLEO Y PARO (c)									**C. EMPLOYMENT AND UNEMPLOYMENT (c)**
1. Población ocupada									1. Employment
1.1. Total economía	-1,8	-0,5	-0,7	-0,2	0,2	0,3	0,5	0,3	1.1 Whole economy
1.2. Industria, excluida construccion	-5,2	-3,1	-3,6	-2,2	-1,0	0,1	0,2	...	1.2. Industry, excluding construction
2. Paro: porcentaje sobre la población activa	9,6	10,1	10,2	10,1	10,1	10,0	10,0	10,2	2. Unemployment as % of labour force
2.1. Millones de personas	15,051	15,930	16,042	15,893	15,841	15,689	15,744	16,048	2.1. Millions
D. BALANZA DE PAGOS									**D. BALANCE OF PAYMENTS**
1. Cuenta corriente. Saldo (mm de euros) (d)	-25,9	-42,2	-18,0	-7,1	3,4	-30,2	-20,8	-9,9	1. Current account. Balance (euro billions)

Annual percentage changes

1.1 Activity, prices and labour market

1. MAIN ECONOMIC INDICATORS OF THE EURO AREA

Véanse notas al final del capítulo. / *See notes at the end of the chapter.*

1. PRINCIPALES INDICADORES ECONÓMICOS DE LA ZONA DEL EURO

1.2 Ahorro, inversión y financiación (a) Todos los sectores residentes. Total

mm de euros

	Adquisiciones netas de activos no financieros			Variaciones del patrimonio neto			Capacidad / necesidad de financiación = Operaciones financieras netas	Operaciones financieras netas de los sectores de la zona del euro				PIB de la zona del euro
	Total	Formación bruta de capital fijo	Variación de existencias y otros (b)	Total	Ahorro bruto	Transferencias netas de capital a cobrar		Sociedades no financieras	Instituciones financieras	Administraciones públicas	Hogares e ISFLSH	
	1	2	3	4	5	6	7	8	9	10	11	12
06	1 889	1 844	44	1 886	1 872	14	-2	-141	109	-117	147	8 569
07	2 054	1 978	76	2 095	2 080	15	40	-145	117	-62	130	9 039
08	2 061	1 998	63	1 928	1 920	9	-132	-291	114	-198	242	9 243
09	1 708	1 752	-43	1 666	1 655	10	-43	-18	130	-570	415	8 938
10	1 786	1 762	25	1 732	1 720	12	-55	-14	212	-572	320	9 168
07 *III*	505	484	21	515	511	4	10	12	38	-23	-17	2 272
IV	527	522	5	539	534	5	12	-41	22	-	31	2 292
08 *I*	521	481	40	478	476	2	-43	-46	20	-67	50	2 317
II	523	525	-3	492	489	2	-31	-138	17	-15	105	2 323
III	512	495	17	483	483	1	-28	-43	68	-55	2	2 317
IV	505	497	8	475	472	3	-29	-64	10	-60	85	2 286
09 *I*	446	427	20	403	402	1	-43	-4	32	-154	83	2 229
II	413	449	-36	402	400	2	-11	-66	39	-124	140	2 225
III	417	427	-10	414	413	1	-3	43	39	-160	76	2 237
IV	432	449	-17	446	440	6	14	10	21	-132	115	2 248
10 *I*	432	405	27	406	404	3	-26	34	56	-185	70	2 259
II	450	457	-7	424	421	2	-26	-76	44	-102	108	2 287
III	447	438	8	434	432	2	-12	30	78	-171	50	2 307
IV	458	462	-4	468	462	5	10	-2	33	-114	92	2 314
11 *I*	482	431	52	437	434	3	-45	-12	43	-138	62	2 343
II	472	472	-	455	454	1	-17	-88	36	-87	122	2 356

1. PRINCIPALES INDICADORES ECONÓMICOS DE LA ZONA DEL EURO

1.2 (Cont.) Ahorro, inversión y financiación (a) Todos los sectores residentes. Total

mm de euros

	Operaciones financieras netas de la zona euro (=-Cuenta del resto del mundo)	Adquisiciones netas de activos financieros de la zona del euro frente al resto del mundo						Pasivos netos contraídos por la zona del euro frente al resto del mundo						Balance financiero		
		Total	Efectivo y depósitos	Valores distintos de acciones	Préstamos	Acciones y otras participaciones	Resto	Total	Efectivo y depósitos	Valores distintos de acciones	Préstamos	Acciones y otras participaciones	Resto	Neto	Activos financieros frente Resto del Mundo	Pasivos frente Resto del Mundo
	13	14	15	16	17	18	19	20	21	22	23	24	25	26	27	28
06	-2	1 581	448	383	248	504	-3	1 583	504	460	69	470	80	-1 449	12 264	13 713
07	40	1 786	471	442	376	465	32	1 746	708	407	161	459	9	-1 761	13 673	15 435
08	-132	399	-129	203	210	96	19	532	99	369	70	-33	26	-1 972	13 062	15 034
09	-43	-100	-365	-6	-24	312	-17	-58	-566	237	-90	371	-9	-2 007	13 405	15 412
10	-55	500	59	51	215	139	37	555	12	168	30	293	52	-1 856	14 789	16 645
07 *III*	10	347	70	70	109	97	2	337	150	56	85	51	-4	-1 690	13 601	15 290
IV	12	350	10	116	95	124	6	338	103	34	61	140	-1	-1 761	13 673	15 435
08 *I*	-43	533	154	165	148	64	1	576	291	52	81	113	39	-1 843	13 608	15 451
II	-31	92	-132	128	63	22	11	124	25	174	-42	-30	-3	-1 749	13 691	15 440
III	-28	124	47	-14	44	42	5	152	91	97	23	-55	-3	-1 747	13 892	15 639
IV	-29	-349	-199	-76	-45	-33	2	-320	-308	46	8	-62	-5	-1 972	13 062	15 034
09 *I*	-43	-160	-192	-14	25	18	3	-117	-194	98	-5	-18	1	-1 929	12 896	14 825
II	-11	-63	-94	-4	-42	82	-6	-53	-153	84	-93	118	-9	-1 889	13 004	14 893
III	-3	25	-83	29	2	90	-13	28	-126	47	-4	129	-18	-2 039	13 091	15 129
IV	14	99	3	-17	-10	123	-1	85	-93	7	11	142	17	-2 007	13 405	15 412
10 *I*	-26	192	14	17	83	55	24	218	91	66	-42	75	27	-1 924	14 110	16 035
II	-26	126	13	-1	62	36	16	153	-10	85	-4	72	9	-1 803	14 752	16 554
III	-12	107	3	39	3	52	10	119	15	-4	8	90	11	-1 905	14 605	16 511
IV	10	75	29	-3	66	-5	-13	66	-84	21	69	56	4	-1 856	14 789	16 645
11 *I*	-45	193	10	18	60	82	24	238	-69	77	39	157	34	-1 899	14 676	16 575
II	-17	200	47	19	54	68	12	217	-11	196	18	14	1	-2 013	14 786	16 799

Véanse notas al final del capítulo.

1. PRINCIPALES INDICADORES ECONÓMICOS DE LA ZONA DEL EURO

1.3 Operaciones financieras de las sociedades no financieras

mm de euros

	Operaciones financieras netas	Adquisiciones netas de activos financieros						Pasivos netos contraídos					Balance financiero		
		Total	Efectivo y depósitos	Valores distintos de acciones	Préstamos	Acciones y otras participaciones	Resto	Total	Valores distintos de acciones	Préstamos	Acciones y otras participaciones	Resto	Neto	Activos financieros	Pasivos
	1	2	3	4	5	6	7	8	9	10	11	12	13	14	15
06	-141	990	169	1	162	313	344	1 131	33	617	259	222	-9 028	15 062	24 090
07	-145	1 237	140	83	302	405	307	1 382	-23	883	402	120	-10 162	16 245	26 407
08	-291	673	55	-13	348	390	-107	964	40	617	306	-	-9 042	14 997	24 039
09	-18	296	92	-20	119	116	-10	314	96	-8	289	-64	-9 466	15 945	25 411
10	-14	553	69	-20	267	170	66	567	39	154	226	148	-9 734	16 676	26 410
07 *Q3*	12	259	27	18	74	131	9	248	-30	174	98	5	-9 929	16 082	26 011
Q4	-41	378	79	32	69	64	133	420	-21	253	127	60	-10 162	16 245	26 407
08 *Q1*	-46	229	-26	-5	115	121	23	275	-2	204	83	-9	-9 740	15 680	25 420
Q2	-138	84	27	-25	97	38	-54	222	1	168	34	19	-9 642	15 603	25 246
Q3	-43	164	30	3	78	95	-42	207	17	139	57	-6	-9 305	15 469	24 775
Q4	-64	196	23	14	57	136	-34	259	24	106	132	-4	-9 042	14 997	24 039
09 *Q1*	-4	46	-30	1	50	69	-44	50	26	23	58	-56	-8 679	14 679	23 358
Q2	-66	71	47	-21	6	51	-12	137	31	6	79	21	-8 985	15 087	24 072
Q3	43	49	35	5	20	-16	5	6	27	-57	83	-47	-9 340	15 748	25 088
Q4	10	130	40	-6	43	12	41	120	12	19	69	19	-9 466	15 945	25 411
10 *Q1*	34	127	-32	10	65	26	58	93	38	-1	45	10	-9 464	16 221	25 685
Q2	-76	84	5	-29	73	27	8	161	3	51	41	66	-9 213	16 106	25 319
Q3	30	166	31	12	84	64	-25	136	8	88	71	-31	-9 447	16 462	25 909
Q4	-2	176	65	-13	45	53	25	177	-9	15	69	103	-9 734	16 676	26 410
11 *Q1*	-12	68	-28	13	29	28	26	80	7	60	57	-45	-9 785	16 850	26 635
Q2	-88	133	3	-8	55	105	-22	221	8	95	62	56	-9 874	16 923	26 798

1. PRINCIPALES INDICADORES ECONÓMICOS DE LA ZONA DEL EURO

1.4 Operaciones financieras de los hogares e ISFLSH

mm de euros

	Operaciones financieras netas	Adquisiciones netas de activos financieros						Pasivos netos contraídos			Balance financiero		
		Total	Efectivo y depósitos	Valores distintos de acciones	Acciones y otras participaciones	Reservas técnicas de seguro	Otras cuentas pendientes de cobro	Total	Préstamos	Resto	Neto	Activos financieros	Pasivos
	1	2	3	4	5	6	7	8	9	10	11	12	13
06	147	605	286	76	-28	273	-6	458	416	42	11 894	17 598	5 704
07	130	542	319	115	-84	231	-41	412	384	28	12 150	18 254	6 104
08	242	502	411	49	-113	134	10	260	257	3	10 975	17 313	6 338
09	415	539	206	-59	135	225	33	124	111	13	11 684	18 151	6 467
10	320	499	176	-11	72	236	26	179	147	32	12 108	18 782	6 673
07 *Q3*	-17	60	35	26	-36	45	-11	77	88	-11	12 149	18 171	6 022
Q4	31	124	158	17	-46	52	-59	93	96	-3	12 150	18 254	6 104
08 *Q1*	50	137	49	29	-54	48	64	87	53	35	11 673	17 833	6 160
Q2	105	172	109	23	10	44	-17	66	108	-42	11 545	17 767	6 222
Q3	2	54	39	13	-40	27	12	52	58	-6	11 356	17 635	6 279
Q4	85	139	215	-16	-28	16	-49	54	38	16	10 975	17 313	6 338
09 *Q1*	83	90	26	-29	30	57	7	7	-4	11	10 711	17 061	6 350
Q2	140	176	74	-11	31	59	24	36	46	-10	11 081	17 471	6 389
Q3	76	115	-1	-12	57	49	22	40	32	8	11 507	17 938	6 431
Q4	115	157	107	-7	17	60	-21	41	37	4	11 684	18 151	6 467
10 *Q1*	70	118	-4	-20	38	91	15	48	12	36	11 880	18 403	6 523
Q2	108	175	65	9	20	52	29	67	54	13	11 727	18 334	6 607
Q3	50	72	1	-14	6	49	29	21	32	-11	11 973	18 598	6 625
Q4	92	135	113	15	8	44	-47	42	48	-6	12 108	18 782	6 673
11 *Q1*	62	82	2	48	-27	61	-2	20	13	7	12 174	18 863	6 689
Q2	122	152	72	17	-1	39	25	30	45	-15	12 226	18 944	6 719

Fuente: Eurostat

Tasas de variación interanual

		Índice armonizado de precios de consumo(IAPC) (a)									Precios de producción industrial				
		Total	Bienes							Servicios	Total industria, excluida construcción	Bienes			
			Total	Alimentos (b)			Industriales					Consumo	Equipo	Intermedios no energéticos	Energía
				Total	Elaborados	No elaborados	Total	No energéticos	Energía						
		(c)(100%)	(59,2%)	(19,3%)	(11,8%)	(7,4%)	(39,9%)	(30,7%)	(9,2%)	(40,8%)					
		1	2	3	4	5	6	7	8	9	10	11	12	13	14
08	M	3,3	3,8	5,1	6,1	3,5	3,1	0,8	10,3	2,6	6,1	3,9	2,1	3,9	14,3
09	M	0,3	-0,9	0,7	1,1	0,2	-1,7	0,6	-8,1	2,0	-5,1	-2,1	0,5	-5,2	-11,5
10	M	1,6	1,8	1,1	0,9	1,3	2,2	0,5	7,4	1,4	2,9	0,4	0,3	3,5	6,5
10 *Nov*		1,9	2,3	1,8	1,3	2,6	2,6	0,9	7,9	1,3	4,6	1,5	0,9	5,8	8,8
Dic		2,2	2,9	2,1	1,5	3,2	3,2	0,7	11,0	1,3	5,4	1,8	0,7	6,3	11,2
11 *Ene*		2,3	2,9	1,9	1,8	2,2	3,4	0,5	12,0	1,5	5,9	2,1	1,2	7,3	11,7
Feb		2,4	3,0	2,3	2,0	2,7	3,4	0,1	13,1	1,6	6,6	2,5	1,4	8,2	12,6
Mar		2,7	3,4	2,4	2,5	2,2	4,0	0,9	13,0	1,6	6,8	2,8	1,4	8,1	13,0
Abr		2,8	3,4	2,2	2,8	1,4	4,0	1,0	12,5	2,0	6,8	3,4	1,4	7,3	13,2
May		2,7	3,4	2,8	3,2	2,4	3,6	1,0	11,1	1,8	6,2	3,5	1,2	6,6	11,8
Jun		2,7	3,2	2,7	3,1	2,0	3,5	0,9	10,9	2,0	5,9	3,4	1,3	6,3	10,7
Jul		2,5	2,9	2,6	3,4	1,3	3,1	-	11,8	2,0	6,1	3,3	1,5	6,1	11,9
Ago		2,5	3,0	2,7	3,6	1,1	3,1	-	11,8	1,9	5,8	3,3	1,5	5,7	11,4
Sep		3,0	3,7	3,0	4,0	1,4	4,1	1,2	12,4	1,9	5,8	3,4	1,5	5,0	12,2
Oct		3,0	3,9	3,3	4,3	1,8	4,2	1,3	12,4	1,8	5,5	3,4	1,5	4,1	12,3
Nov	P	3,0	3,9	3,4	4,3	1,9	4,1	1,3	12,3	1,9	...	...	...	...	...

ÍNDICES ARMONIZADOS DE PRECIOS DE CONSUMO

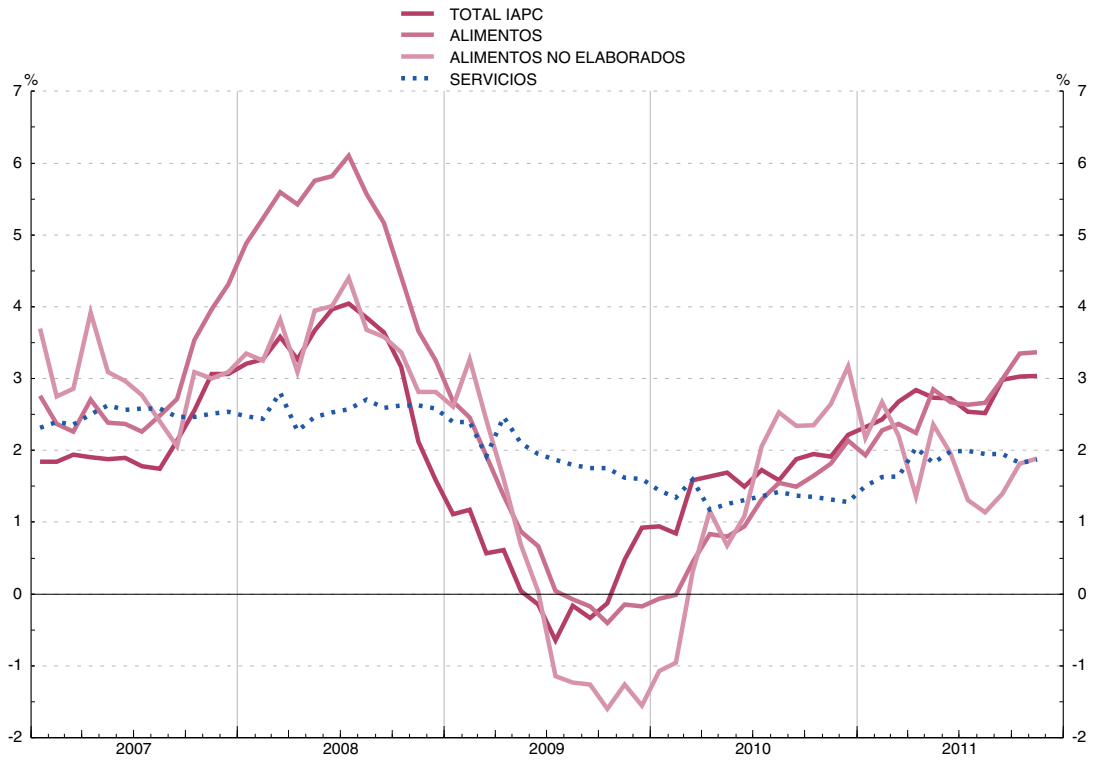

Véanse notas al final del capítulo.

1. PRINCIPALES INDICADORES ECONÓMICOS DE LA ZONA DEL EURO

1.6 Déficit de las Administraciones Públicas (a)

Fuentes: Eurostat y BCE <Estadísticas de la zona del euro> Boletin Mensual

Porcentajes del PIB

	Déficit (-) / Superávit (+)																				
		Zona del euro		Países de la zona del euro																	
	Total (b)	Déficit (-) / superávit (+) primario	Ajuste entre déficit y deuda (c)	Alemania	Austria	Bélgica	Chipre	Eslovaquia	Eslovenia	España	Estonia	Finlandia	Francia	Grecia	Países Bajos	Irlanda	Italia	Luxemburgo	Malta	Portugal
	1	2	3	4	5	6	7	8	9	10	11	12	13	14	15	16	17	18	19	20
95	-5,3	...	...	...	-5,8	-4,5	-0,8	-3,4	-8,4	-7,2	1,1	-6,2	-5,5	...	...	-2,1	-7,4	2,4	-4,2	-5,0
96	-4,2	1,3	-0,4	-3,3	-4,0	-4,0	-3,2	-9,9	-1,1	-5,5	-0,3	-3,5	-4,0	...	-1,9	-0,1	-7,0	1,2	-8,0	-4,5
97	-2,6	2,4	-0,7	-2,6	-1,8	-2,3	-5,0	-6,3	-2,4	-4,0	2,2	-1,4	-3,3	...	-1,2	1,1	-2,7	3,7	-7,7	-3,5
98	-2,3	2,3	-0,5	-2,2	-2,4	-0,9	-4,1	-5,3	-2,4	-3,0	-0,7	1,5	-2,6	...	-0,9	2,4	-2,8	3,4	-9,9	-3,4
99	-1,4	2,6	0,6	-1,5	-2,3	-0,6	-4,3	-7,4	-3,0	-1,2	-3,5	1,6	-1,8	...	0,4	2,7	-1,7	3,4	-7,7	-2,8
00	-0,1	3,8	1,0	1,3	-1,7	-	-2,3	-12,3	-3,7	-0,9	-0,2	6,8	-1,5	-3,7	2,0	4,8	-0,8	6,0	-6,2	-2,9
01	-1,9	1,9	-	-2,8	-	0,4	-2,2	-6,5	-4,0	-0,5	-0,1	5,0	-1,5	-4,5	-0,2	0,9	-3,1	6,1	-6,4	-4,3
02	-2,7	0,8	-0,6	-3,7	-0,7	-0,1	-4,4	-8,2	-2,5	-0,2	0,3	4,0	-3,1	-4,8	-2,1	-0,3	-2,9	2,1	-5,5	-2,8
03	-3,1	0,2	-	-4,0	-1,4	-0,1	-6,5	-2,8	-2,7	-0,3	1,7	2,4	-4,1	-5,6	-3,1	0,4	-3,5	0,5	-9,8	-2,9
04	-2,9	0,2	0,2	-3,8	-4,4	-0,3	-4,1	-2,4	-2,2	-0,1	1,6	2,3	-3,6	-7,5	-1,7	1,4	-3,5	-1,1	-4,7	-3,4
05	-2,5	0,5	0,7	-3,3	-1,7	-2,7	-2,4	-2,8	-1,4	1,3	1,6	2,7	-2,9	-5,2	-0,3	1,6	-4,3	-	-2,9	-6,1
06	-1,4	1,5	0,3	-1,6	-1,5	0,2	-1,2	-3,2	-1,3	2,4	2,4	4,0	-2,3	-5,7	0,5	2,9	-3,4	1,4	-2,7	-4,1
07	-0,7	2,3	0,5	0,2	-0,9	-0,3	3,5	-1,8	-	1,9	2,4	5,3	-2,7	-6,5	0,2	0,1	-1,6	3,7	-2,4	-3,1
08	-2,1	0,9	3,2	-0,1	-0,9	-1,3	0,9	-2,1	-1,9	-4,5	-2,9	4,3	-3,3	-9,8	0,5	-7,3	-2,7	3,0	-4,6	-3,6
09	-6,4	-3,5	0,8	-3,2	-4,1	-5,8	-6,1	-8,0	-6,1	-11,2	-2,0	-2,5	-7,5	-15,8	-5,6	-14,2	-5,4	-0,9	-3,7	-10,1
10	-6,2	-3,4	1,3	-4,3	-4,4	-4,1	-5,3	-7,7	-5,8	-9,3	0,2	-2,5	-7,1	-10,6	-5,1	-31,3	-4,6	-1,1	-3,6	-9,8

ADMINISTRACIONES PÚBLICAS DE LA ZONA DEL EURO

DÉFICIT (-) O SUPERÁVIT (+): PAÍSES DE LA ZONA DEL EURO

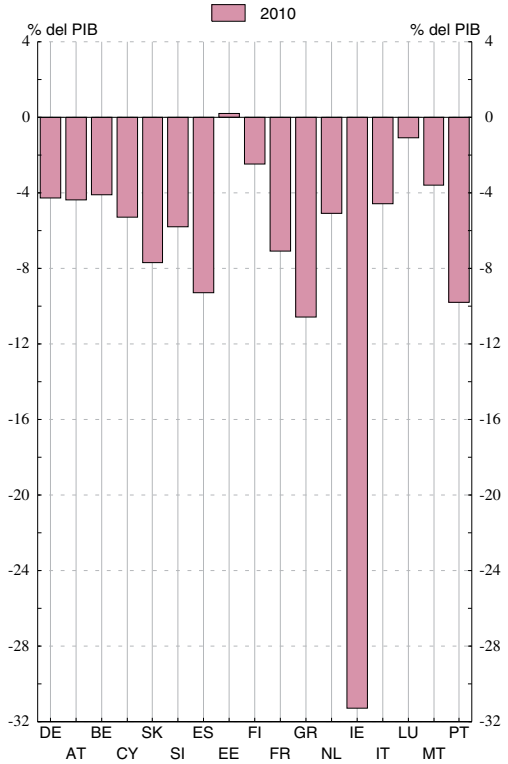

Véanse notas al final del capítulo.

1. PRINCIPALES INDICADORES ECONÓMICOS DE LA ZONA DEL EURO

1.7 Deuda bruta nominal consolidada de las Administraciones Públicas (según Protocolo de Déficit Excesivo) (a)

Fuentes: Eurostat y BCE <Estadísticas de la zona del euro> Boletin Mensual

Porcentajes del PIB

	Total	Países de la zona del euro																
	(b)	Alemania	Austria	Bélgica	Chipre	Eslo-vaquia	Eslo-venia	España	Estonia	Finlandia	Francia	Grecia	Paises bajos	Irlanda	Italia	Luxem-burgo	Malta	Portugal
	1	2	3	4	5	6	7	8	9	10	11	12	13	14	15	16	17	18
95	73,6	55,6	68,3	130,4	40,6	22,1	...	63,3	9,0	56,6	55,5	97,0	76,1	82,1	121,5	7,4	35,3	61,0
96	75,2	58,4	68,3	127,3	42,8	31,1	...	67,4	7,4	57,0	58,0	99,4	74,1	73,5	120,9	7,4	40,1	59,9
97	74,1	59,7	64,4	122,7	46,7	33,8	...	66,1	6,2	53,9	59,2	96,6	68,2	64,3	118,1	7,4	48,4	56,1
98	72,9	60,3	64,8	117,4	51,2	34,5	...	64,1	5,5	48,4	59,4	94,5	65,7	53,6	114,9	7,1	53,4	52,1
99	72,0	60,9	67,2	113,7	51,8	47,9	...	62,4	6,0	45,7	58,9	94,0	61,1	48,5	113,7	6,4	57,1	51,4
00	69,2	59,7	66,5	107,9	48,7	50,3	...	59,3	5,1	43,8	57,3	103,4	53,8	37,8	109,2	6,2	55,9	50,5
01	68,2	58,8	67,1	106,6	52,1	48,9	26,8	55,6	4,8	42,5	56,9	103,7	50,7	35,6	108,8	6,3	62,1	52,9
02	68,0	60,4	66,5	103,5	64,6	43,4	28,0	52,6	5,7	41,5	58,8	101,7	50,5	32,2	105,7	6,3	60,1	55,6
03	69,1	63,9	65,5	98,5	68,9	42,4	27,5	48,8	5,6	44,5	62,9	97,4	52,0	31,0	104,4	6,1	69,3	56,9
04	69,5	65,8	64,8	94,2	70,2	41,5	27,2	46,3	5,0	44,4	64,9	98,6	52,4	29,7	103,8	6,3	72,3	58,3
05	70,4	68,0	63,9	92,1	69,1	34,2	27,0	43,1	4,6	41,7	66,4	100,0	51,8	27,4	105,8	6,1	70,1	63,6
06	68,6	67,6	62,1	88,1	64,6	30,5	26,7	39,6	4,4	39,7	63,7	106,1	47,4	24,8	106,6	6,7	63,4	63,9
07	66,3	65,2	60,2	84,1	58,8	29,6	23,1	36,2	3,7	35,2	64,2	107,4	45,3	24,8	103,1	6,7	62,1	68,3
08	70,1	66,7	63,8	89,3	48,9	27,8	21,9	40,1	4,5	33,9	68,2	113,0	58,5	44,2	105,8	13,7	62,2	71,6
09	79,8	74,4	69,5	95,9	58,5	35,5	35,3	53,8	7,2	43,3	79,0	129,3	60,8	65,2	115,5	14,8	67,8	83,0
10	85,3	83,2	71,8	96,2	61,5	41,0	38,8	61,0	6,7	48,3	82,3	144,9	62,9	92,5	118,4	19,1	69,0	93,3

DEUDA BRUTA NOMINAL CONSOLIDADA DE LAS ADMINISTRACIONES PÚBLICAS DE LA ZONA DEL EURO

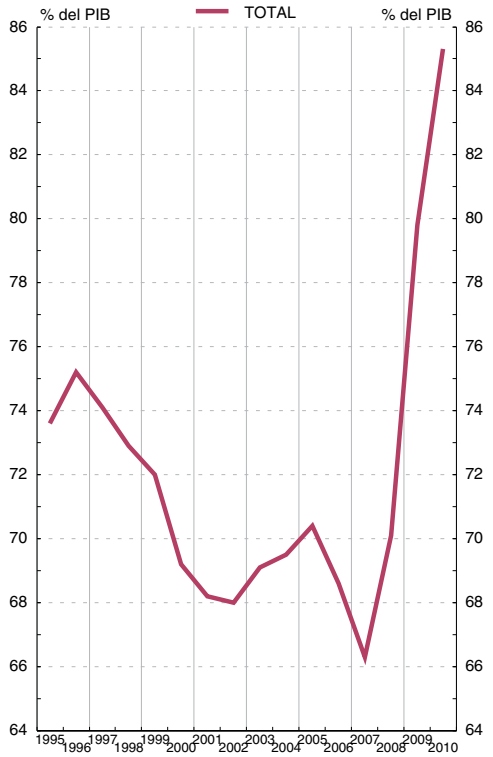

DEUDA BRUTA NOMINAL CONSOLIDADA POR PAÍSES DE LA ZONA DEL EURO

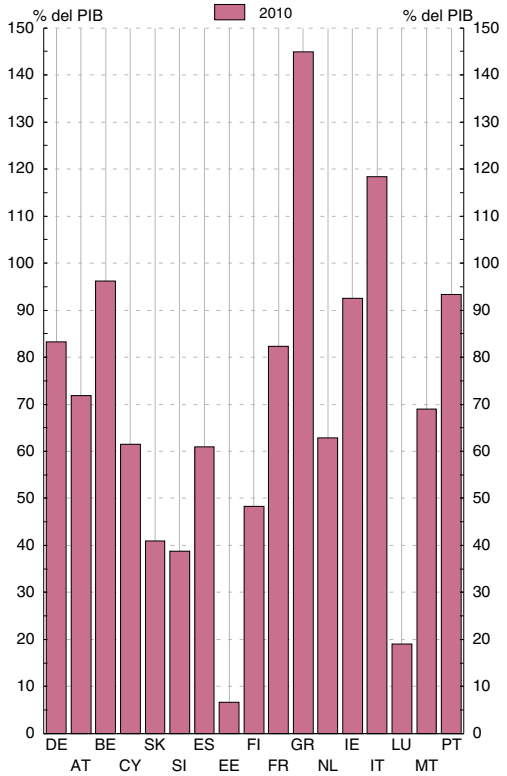

Véanse notas al final del capítulo.

1. PRINCIPALES INDICADORES ECONÓMICOS DE LA ZONA DEL EURO

1.8 Balances agregado y consolidado y operaciones (flujos ajustados) de las IFM residentes en la zona del euro, incluyendo el Eurosistema

mm de euros

		Balance agregado de las IFM residentes en la zona del euro, incluyendo el Eurosistema / *Aggregated balance sheet of euro area MFIs, including the Eurosystem*		Saldos entre las IFM residentes en la zona euro del *Internal position of MFIs of the euro area*		Contrapartida de las transacciones monetarias de la Administración Central *Counterpart of monetary transactions of Central Goverment*		Balance consolidado de las IFM residentes en la zona del euro, incluyendo el Eurosistema *Consolidated balance sheet of euro area MFIs, including the Eurosystem* (a)		Diferencia de saldos *Monthly differences in level*	Ajustes *Adjustments*	Operaciones (flujos ajustados) *Transactions (adjusted flows)*		
		1	2	3	4	5	6	7=1-3+5	8=2-4+6	9=8-7	10=9-11	11		
		oct 11	nov 11	oct 11	nov 11	oct 11	nov 11	oct 11	nov 11	nov 11	nov 11	nov 11		
1	**ACTIVO**	**36 855**	**37 207**	**10 638**	**11 011**	**105**	**109**	**26 322**	**26 305**	**-17**	**65**	**-82**	1	**ASSETS**
2	**Préstamos y créditos a residentes en la zona del euro**	**20 561**	**20 922**	**8 130**	**8 502**	**-**	**-**	**12 431**	**12 420**	**-12**	**9**	**-20**	2	**Loans to the euro area residents**
3	IFM	8 130	8 502	8 130	8 502	-	-	-	-	-	-	-	3	MFIs
4	Administraciones Públicas	1 163	1 162	-	-	-	-	1 163	1 162	-1	0	-1	4	General Government
5	Otros sectores residentes	11 268	11 257	-	-	-	-	11 268	11 257	-11	8	-19	5	Other euro area residents
6	**Valores distintos de acciones y participaciones emitidos por residentes en la zona del euro**	**5 382**	**5 404**	**1 908**	**1 909**	**-**	**-**	**3 475**	**3 495**	**20**	**-22**	**42**	6	**Holdings of securities other than shares issued by euro area residents**
7	IFM	1 908	1 909	1 908	1 909	-	-	-	-	-	-	-	7	MFIs
8	Administraciones Públicas	1 945	1 959	-	-	-	-	1 945	1 959	14	-24	37	8	General Government
9	Otros sectores residentes	1 529	1 536	-	-	-	-	1 529	1 536	6	2	5	9	Other euro area residents
10	**Participaciones emitidas por fondos del mercado monetario**	**56**	**56**	**56**	**56**	**-**	**-**	**-**	**-**	**-**	**-**	**-**	10	**Money abrket funds shares units**
11	IFM	56	56	56	56	-	-	-	-	-	-	-	11	MFIs
12	**Acciones y participaciones emitidas por residentes en la zona del euro**	**1 245**	**1 246**	**494**	**493**	**-**	**-**	**752**	**754**	**2**	**-3**	**5**	12	**Holdings of shares/other equity issued by euro area residents**
13	IFM	494	493	494	493	-	-	-	-	-	-	-	13	MFIs
14	Otros sectores residentes	752	754	-	-	-	-	752	754	2	-3	5	14	Other euro area residents
15	**Activos frente a no residentes en la zona del euro**	**4 530**	**4 540**	**-**	**-**	**-**	**-**	**4 530**	**4 540**	**10**	**81**	**-71**	15	**External assets**
16	**Activo fijo**	**240**	**240**	**-**	**-**	**-**	**-**	**240**	**240**	**0**	**-0**	**0**	16	**Fixed assets**
17	**Resto de activos**	**4 841**	**4 799**	**52**	**51**	**105**	**109**	**4 894**	**4 857**	**-37**	**0**	**-38**	17	**Remaining assets**
18	Del cual: efectivo en circulación en euros	52	51	52	51	-	-	-	-	-	-	-	18	Of which:currency in circulation in euro

EUR billions

1.8 Aggregated and consolidated balance sheet and transactions (adjusted flows) of the euro area MFIs, including the Eurosystem

1. MAIN ECONOMIC INDICATORS OF THE EURO AREA

Véanse notas al final del capítulo./ *See notes at the end of the chapter.*

1. PRINCIPALES INDICADORES ECONÓMICOS DE LA ZONA DEL EURO

1.8 Balances agregado y consolidado y operaciones (flujos ajustados) de las IFM residentes en la zona del euro, incluyendo el Eurosistema (cont.)

mm de euros

		Balance agregado de las IFM residentes en la zona del euro, incluyendo el Eurosistema / *Aggregated balance sheet of euro area MFIs, including the Eurosystem*		Saldos entre las IFM residentes en la zona del euro *Internal position of MFIs of the euro area*		Contrapartida de las transacciones monetarias de la Administración Central *Counterpart of monetary transactions of Central Goverment*		Balance consolidado de las IFM residentes en la zona del euro, incluyendo el Eurosistema/ *Consolidated balance sheet of euro area MFIs, including the Eurosystem* (a)		Diferencia de saldos *Monthly differences in level*	Ajustes *Adjustments*	Operaciones (flujos ajustados) *Transactions (adjusted flows)*		
		1	2	3	4	5	6	7=1-3+5	8=2-4+6	9=8-7	10=9-11	11		
		oct 11	nov 11	oct 11	nov 11	oct 11	nov 11	oct 11	nov 11	nov 11	nov 11	nov 11		
1	**PASIVO.**	**37 359**	**37 733**	**10 638**	**11 011**	**105**	**109**	**26 826**	**26 830**	**5**	**86**	**-81**	1	**LIABILITIES**
2	Efectivo en circulación	889	893	52	51	-	-	837	841	4	-0	4	2	Currency in circulation
3	Del cual: tfebncias en euros de las IFM y el Eurosistema	52	51	52	51	-	-	-	-	-	-	-	3	Of which: holding of currency in circulation in euro
4	**Depósitos de residentes en la zona del euro**	**19 142**	**19 485**	**8 105**	**8 483**	**105**	**109**	**11 141**	**11 111**	**-30**	**10**	**-40**	4	**Deposits of euro area residents**
5	IFM	8 105	8 483	8 105	8 483	-	-	-	-	-	-	-	5	MFIs
6	Administración Central	262	265	-	-	-	-	262	265	3	-0	3	6	Central Government
7	Otras Administraciones Públicas y otros sectores residentes en la zona del euro	10 774	10 737	-	-	105	109	10 879	10 846	-33	10	-43	7	Other Gfebral Goverment/other euro area residents
8	*A la vista*	*3 837*	*3 847*	-	-	*79*	*83*	*3 916*	*3 930*	*14*	*5*	*9*	*8*	*Overnight*
9	*A plazo*	*4 408*	*4 390*	-	-	*2*	*2*	*4 409*	*4 392*	*-18*	*5*	*-23*	*9*	*With agreed maturity*
10	*Hasta dos años*	*1 860*	*1 850*	-	-	*2*	*2*	*1 862*	*1 851*	*-10*	*3*	*-13*	*10*	*Up to 2 years*
11	*A más de dos años*	*2 548*	*2 540*	-	-	-	-	*2 548*	*2 540*	*-7*	*3*	*-10*	*11*	*Over 2 years*
12	*Con preaviso.*	*2 034*	*2 034*	-	-	*24*	*24*	*2 059*	*2 058*	*-0*	*-0*	*-0*	*12*	*Redeemable at notice*
13	*Hasta tres meses*	*1 917*	*1 918*	-	-	*24*	*24*	*1 941*	*1 942*	*2*	*1*	*1*	*13*	*Up to 3 months*
14	*A más de tres meses*	*118*	*116*	-	-	-	-	*118*	*116*	*-2*	*-1*	*-1*	*14*	*Over 3 months*
15	*Cesiones temporales.*	*495*	*466*	-	-	-	-	*495*	*466*	*-29*	*0*	*-29*	*15*	*Repurchase agreements*
16	**Participaciones emitidas por fondos del mercado monetario**	**594**	**607**	**56**	**56**	**-**	**-**	**538**	**550**	**12**	**-0**	**13**	16	**Money abrket funds shares/units**
19	**Valores distintos de acciones y participaciones**	**4 920**	**4 941**	**1 908**	**1 909**	**-**	**-**	**3 012**	**3 032**	**19**	**28**	**-9**	19	**Debt securities issued**
20	Hasta dos años	693	711	524	540	-	-	169	171	1	0	1	20	Up to 2 years
21	A más de dos años	4 227	4 230	1 384	1 369	-	-	2 843	2 861	18	28	-10	21	Over 2 years
22	**Capital y reservas**	**2 680**	**2 693**	**494**	**493**	**-**	**-**	**2 187**	**2 200**	**14**	**-3**	**17**	22	**Capital and reserves**
23	**Otros pasivos frente a no residentes en la zona del euro**	**4 131**	**4 155**	**-**	**-**	**-**	**-**	**4 131**	**4 155**	**24**	**66**	**-42**	23	**External liabilities**
24	**Resto de pasivos**	**5 003**	**4 960**	**-**	**-**	**-**	**-**	**5 003**	**4 960**	**-44**	**-22**	**-22**	24	**Remaining liabilities**
25	**Posición neta de las IFM**	**-**	**-**	**24**	**19**	**-**	**-**	**-24**	**-19**	**5**	**6**	**-1**	25	**Excess of inter-MFIs liabilties**

EUR billions

1.8 Aggregated and consolidated balance sheet and transactions (adjusted flows) of the euro area MFIs, including the Eurosystem (continuation)

1. MAIN ECONOMIC INDICATORS OF THE EURO AREA

1. PRINCIPALES INDICADORES ECONÓMICOS DE LA ZONA DEL EURO

1.9 Agregados monetarios de la zona del euro y contrapartidas de M3. Resumen

mm de euros

		Saldos consolidados final del período *Consolidated balances end-of-period*		Serie en cuadro y columna *Time series in table and column*	Operaciones (flujos ajustados) *Transactions (adjusted flows)*	Serie en cuadro y columna\ *Time series in table and column*		
	AGREGADOS MONETARIOS	oct 11	nov 11		nov 11			**MONETARY AGGREGATES**
1	**M1 = 2 + 3**	**4 754**	**4 772**	**1.10/1**	**13**	**1.11/1**	**1**	**M1 = 2 + 3**
2	Efectivo en circulación	837	841	1.10/4	4	1.11/4	2	Currency in circulation
3	Depósitos a la vista	3 916	3 930	1.10/5	9	1.11/5	3	Overnight deposits
4	**M2 = M1 + (5 + 6)**	**8 556**	**8 565**	**1.10/2**	**1**	**1.11/2**	**4**	**M2 = M1 + (5 + 6)**
5	Depósitos a plazo hasta dos años	1 862	1 851	1.10/6	-13	1.11/6	5	Deposits with agreed maturity up to 2 years
6	Depósitos con preaviso hasta tres meses	1 941	1 942	1.10/7	1	1.11/7	6	Deposits redeemable at notice up to 3 months
7	**M3 = M2 + (8 + 9 + 10 + 11)**	**9 759**	**9 753**	**1.10/3**	**-15**	**1.11/3**	**7**	**M3 = M2 + (8 + 9 + 10 + 11)**
8	Cesiones temporales	495	466	1.10/8	-29	1.11/8	8	Repurchase agreements
9	Valores distintos de acciones y participaciones hasta dos años, emitidos por IFM de la zona del euro	170	171	1.10/9	1	1.11/9	9	Holdings of securities other than shares issued by MFIs in the euro area up to 2 years
10	Participaciones en fondos del mercado monetario	538	550	1.10/10	13	1.11/10	10	Money market funds shares / units
	CONTRAPARTIDAS DE M3 (7 = A - B)							**M3 COUNTERPARTS (7 = A - B)**
A	**ACTIVOS DE LAS IFM**						**A**	**MFIs ASSETS**
11	**Crédito a residentes en la zona del euro**	**16 658**	**16 668**		**27**		**11**	**Loans to euro area residents**
12	A las Administraciones Públicas	3 109	3 121	1.10/11	36	1.11/11	12	General Goverment
13	*Créditos y préstamos*	*1 163*	*1 162*		*-1*		*13*	*Loans*
14	*Valores distintos de acciones y participaciones*	*1 945*	*1 959*		*37*		*14*	*Securities other than shares*
15	A otros residentes en la zona del euro	13 549	13 547	1.10/12	-10	1.11/12	15	Other euro area residents
16	*Créditos y préstamos*	*11 268*	*11 257*		*-19*		*16*	*Loans*
17	*Valores distintos de acciones y participaciones*	*1 529*	*1 536*		*5*		*17*	*Securities other than shares*
18	*Acciones y participaciones*	*752*	*754*		*5*		*18*	*Shares and other equity*
19	**Activos frente a no residentes en la zona del euro**	**5 035**	**5 066**		**-71**		**19**	**External assets**

EUR billions

1.9 Euro area monetary aggregates and counterparts to M3. Summary

1. MAIN ECONOMIC INDICATORS OF THE EURO AREA

Véanse notas al final del capítulo. *See notes at the end of the chapter.*

1.9 Agregados monetarios de la zona del euro y contrapartidas de M3. Resumen

mm de euros

		Saldos consolidados final del período *Consolidated balances end-of-period*		Serie en cuadro y columna *Time series in table and column*	Operaciones (flujos ajustados) *Transactions (adjusted flows)*	Serie en cuadro y columna *Time series in table and column*		
		oct 11	nov 11		nov 11			
B	**PASIVOS DE LAS IFM**						**B**	**MFIs LIABILITIES**
20	**Depósitos de la Administración Central**	**262**	**265**		**3**		**20**	**Deposits of Central Goverment**
21	**Pasivos financieros a más largo plazo frente a otros residentes en la zona del euro**	**5 509**	**5 517**		**-21**		**21**	**Longer-term financial liabilities to other euro area residents**
22	Depósitos a plazo a más de dos años	2 548	2 540		-10		22	Deposits with agreed maturity over 2 years
23	Depósitos con preaviso superior a tres meses	118	116		-1		23	Deposits redeemable at notice over 3 months
24	Valores distintos de acciones a más de dos años	2 843	2 861		-10		24	Securities other than shares with maturity over 2 years
25	**Capital y reservas**	**2 187**	**2 200**		**17**		**25**	**Capital and reserves**
26	**Pasivos frente a no residentes en la zona del euro**	**4 131**	**4 155**		**-42**		**26**	**External liabilities**
27	**Otros pasivos netos**	**-155**	**-156**		**14**		**27**	**Other net liabilities**
	PRO MEMORIA: contrapartidas de M3 distintas del crédito a residentes en la zona del euro							MEMORANDUM ITEM: M3 counterparts different from loans to euro area residents
28	Activos - pasivos frente a no residentes en la zona del euro (19 - 26)	905	912	1.10/13	-28	1.11/13	28	Net external assets (19 - 26)
29	Resto de activos netos (20 + 21 + 25 + 27)	-7 803	-7 827	1.10/14	-14	1.11/14	29	Remaining net assets (20 + 21 + 25 + 27)

EUR billions

1.9 Euro area monetary aggregates and counterparts to M3. Sumabry

Véanse notas al final del capítulo. *See notes at the end of the chapter.*

1.10 Agregados monetarios de la zona del euro y contrapartidas de M3
Saldos del balance consolidado. Series originales (a)

mm de euros

	M1	M2	M3 (b)	Efectivo en circulación (neto)	Depósitos en todas las monedas frente a OOAAPP y OSR en la zona del euro				Otros instrumentos emitidos por IFM (netos)		Contrapartidas de M3			
					A la vista	A plazo hasta dos años	Con preaviso hasta tres meses	Cesiones temporales	Valores distintos de acciones emitidos a menos de dos años	Participaciones en fondos del mercado monetario	Crédito total (c): AAPP residentes en la zona del euro	Crédito total (c): OSR en la zona euro	Activos menos pasivos frente a no residentes en la zona del euro	Resto (neto)
	1=4+5	2=1+6+7	3=2+8a10	4	5	6	7	8	9	10	11	12	13	14
09	4 556,2	8 275,1	9 381,5	769,9	3 786,3	1 917,4	1 801,6	327,5	132,7	647,5	2 871,5	13 102,7	570,5	-7 163,1
10	4 750,8	8 471,3	9 572,9	808,6	3 942,2	1 809,6	1 910,9	428,1	121,3	552,4	3 228,4	13 365,0	633,3	-7 653,9
10 *Ago*	4 660,1	8 341,4	9 463,0	788,0	3 872,1	1 801,5	1 879,9	387,2	126,5	608,1	3 088,9	13 323,5	599,9	-7 549,3
Sep	4 661,8	8 343,7	9 470,9	786,8	3 875,0	1 799,1	1 882,9	409,3	128,5	589,4	3 103,3	13 330,7	593,7	-7 556,8
Oct	4 669,3	8 377,9	9 459,7	789,0	3 880,2	1 822,1	1 886,4	385,0	122,7	574,3	3 287,9	13 287,0	518,6	-7 633,9
Nov	4 685,0	8 387,7	9 527,1	790,2	3 894,7	1 812,6	1 890,2	433,4	119,6	586,5	3 290,3	13 440,9	563,5	-7 767,6
Dic	4 750,8	8 471,3	9 572,9	808,6	3 942,2	1 809,6	1 910,9	428,1	121,3	552,4	3 228,4	13 365,0	633,3	-7 653,9
11 *Ene*	4 708,7	8 434,8	9 524,1	796,3	3 912,5	1 794,6	1 931,5	392,0	127,5	570,2	3 246,3	13 407,0	635,1	-7 764,2
Feb	4 674,4	8 415,1	9 547,7	796,2	3 878,1	1 808,0	1 932,7	431,6	125,9	575,6	3 233,9	13 455,5	672,1	-7 813,8
Mar	4 689,3	8 440,3	9 566,9	798,3	3 891,0	1 813,5	1 937,4	405,1	153,8	568,2	3 088,8	13 398,7	773,5	-7 694,1
Abr	4 722,8	8 481,0	9 636,3	805,4	3 917,4	1 815,9	1 942,3	427,7	157,7	570,2	3 085,3	13 472,9	753,1	-7 675,0
May	4 710,7	8 487,2	9 678,1	810,4	3 900,3	1 833,4	1 943,1	466,5	158,1	566,7	3 077,0	13 508,2	782,6	-7 689,7
Jun	4 764,9	8 516,7	9 692,8	819,7	3 945,3	1 810,6	1 941,2	455,0	175,6	545,9	3 097,1	13 495,7	853,1	-7 753,1
Jul	4 745,5	8 521,0	9 685,6	828,2	3 917,3	1 832,2	1 943,3	449,2	177,1	538,7	3 077,5	13 507,6	883,3	-7 782,8
Ago	4 722,0	8 530,1	9 759,0	823,4	3 898,6	1 859,3	1 948,8	494,8	173,8	560,4	3 107,5	13 483,7	950,3	-7 782,6
Sep	4 747,7	8 568,2	9 804,0	831,2	3 916,5	1 877,1	1 943,4	517,7	169,2	549,1	3 124,3	13 519,1	965,4	-7 804,7
Oct	4 754,0	8 556,2	9 759,4	837,5	3 916,5	1 861,7	1 940,6	495,0	170,2	538,1	3 108,8	13 548,7	904,6	-7 802,7
Nov	P 4 771,8	8 565,2	9 753,0	841,4	3 930,4	1 851,2	1 942,1	465,9	171,5	550,5	3 121,4	13 546,5	911,8	-7 826,7

Véanse notas al final del capítulo.

1.11 Agregados monetarios de la zona del euro y contrapartidas de M3
Operaciones (flujos ajustados). Series originales (a)

mm de euros

	M1	M2	M3 (b)	Efectivo en circulación (neto)	Depósitos en todas las monedas frente a OOAAPP y OSR en la zona del euro				Otros instrumentos emitidos por IFM (netos)		Contrapartidas de M3			
					A la vista	A plazo hasta dos años	Con preaviso hasta tres meses	Cesiones temporales	Valores distintos de acciones emitidos a menos de dos años	Participaciones en fondos del mercado monetario	Crédito total (c): AAPP residentes en la zona del euro	Crédito total (c): OSR en la zona del euro	Activos menos pasivos frente a no residentes en zona del euro	Resto (neto)
	1=4+5	2=1+6+7	3=2+8a10	4	5	6	7	8	9	10	11	12	13	14
09	80,9	93,6	78,8	19,9	61,0	-23,9	36,6	12,5	-0,7	-26,3	-32,7	-2,2	48,4	65,4
10	66,0	89,7	51,5	18,4	47,6	2,6	21,1	-5,2	1,2	-34,0	-65,1	-47,9	50,3	114,3
10 *Ago*	-34,8	4,0	17,2	-6,0	-28,8	26,1	12,7	2,6	-1,1	11,7	-0,2	3,6	-6,4	20,3
Sep	8,3	16,0	19,7	-1,2	9,5	4,5	3,1	22,3	-0,0	-18,8	18,0	44,6	9,4	-52,3
Oct	9,1	36,6	-12,3	2,2	6,9	23,8	3,6	-28,4	-5,5	-15,0	187,0	-37,1	-82,9	-79,3
Nov	10,5	-1,2	55,6	1,2	9,3	-15,3	3,6	48,2	-4,3	12,9	16,8	143,4	8,3	-112,9
Dic	66,0	89,7	51,5	18,4	47,6	2,6	21,1	-5,2	1,2	-34,0	-65,1	-47,9	50,3	114,3
11 *Ene*	-44,8	-41,2	-76,5	-12,6	-32,3	-16,1	19,7	-36,1	6,0	-5,2	16,3	27,6	12,3	-132,6
Feb	-33,6	-20,5	19,9	-0,0	-33,6	12,0	1,2	39,7	-2,0	2,9	-3,9	23,7	17,4	-17,4
Mar	16,6	26,6	26,7	2,5	14,1	7,2	2,9	-15,0	17,2	-2,1	-21,7	-6,5	100,9	-46,1
Abr	39,5	49,7	69,3	7,1	32,3	7,3	3,0	22,8	-5,6	2,2	0,7	81,7	-22,1	9,0
May	-15,6	-7,5	19,9	5,0	-20,6	7,3	0,7	38,7	-7,7	-3,5	-13,1	19,1	8,0	5,9
Jun	54,9	30,6	12,4	9,2	45,7	-22,4	-1,9	-11,4	13,8	-20,6	25,8	-21,1	71,2	-63,5
Jul	-21,9	0,3	-7,0	8,5	-30,4	20,1	2,1	-1,1	-1,6	-4,6	-11,6	6,1	-17,6	16,1
Ago	-22,1	10,7	75,0	-4,7	-17,3	27,3	5,5	45,8	-3,7	21,9	17,8	-10,8	26,2	41,8
Sep	19,2	27,6	36,6	7,7	11,5	13,9	-5,5	25,0	-5,0	-11,1	24,0	28,2	22,0	-37,6
Oct	9,4	-4,7	-36,2	6,3	3,0	-11,8	-2,3	-22,4	1,7	-10,9	-3,0	38,0	-53,3	-17,9
Nov	P 13,2	0,8	-15,1	3,9	9,3	-13,3	0,9	-29,4	0,9	12,6	36,1	-9,5	-28,1	-13,6

Véanse notas al final del capítulo.

1. PRINCIPALES INDICADORES ECONÓMICOS DE LA ZONA DEL EURO

1.12 Agregados monetarios de la zona del euro y contrapartidas de M3 Saldos del balance consolidado y operaciones (flujos ajustados) Series desestacionalizadas (a) (b)

mm de euros

	Saldos del balance consolidado								Operaciones (flujos ajustados)							
	M1	M2	M3 (c)	Efectivo en circulación (neto)	Depósitos a la vista	Otros depósitos a corto plazo excepto cesiones temporales	Cesiones temporales y otros instrumentos emitidos por IFM (netos)	Préstamos a OSR en la zona del euro	M1	M2	M3 (c)	Efectivo en circulación (neto)	Depósitos a la vista	Otros depósitos a corto plazo excepto cesiones temporales	Cesiones temporales y otros instrumentos emitidos por IFM (netos)	Préstamos a OSR en la zona del euro
	1=4+5	2=1+6	3=2+7	4	5	6	7	8	9=+13	10=14	11=+15	12	13	14	15	16
09	4 495,7	8 197,3	9 331,4	757,5	3 738,1	3 701,6	1 134,1	10 804,4	24,1	10,2	27,5	4,1	20,0	-13,9	17,4	19,6
10	4 698,5	8 394,8	9 520,0	793,6	3 904,9	3 696,2	1 125,2	11 047,8	13,2	1,9	-9,5	-2,3	15,6	-11,4	-11,4	5,5
10 *Ago*	4 707,0	8 384,7	9 500,0	790,0	3 917,0	3 677,7	1 115,3	10 990,1	15,5	42,0	46,9	7,2	8,3	26,5	4,9	28,6
Sep	4 679,8	8 372,3	9 495,3	790,6	3 889,1	3 692,6	1 122,9	10 954,6	-20,6	1,4	7,2	0,6	-21,2	21,9	5,8	4,2
Oct	4 684,6	8 397,6	9 476,9	791,8	3 892,9	3 712,9	1 079,3	10 953,3	6,5	27,7	-19,5	1,1	5,4	21,2	-47,2	5,1
Nov	4 685,4	8 398,9	9 535,2	795,9	3 889,5	3 713,4	1 136,3	11 063,7	-4,4	-9,7	46,5	4,2	-8,5	-5,4	56,3	92,8
Dic	4 698,5	8 394,8	9 520,0	793,6	3 904,9	3 696,2	1 125,2	11 047,8	13,2	1,9	-9,5	-2,3	15,6	-11,4	-11,4	5,5
11 *Ene*	4 687,5	8 408,0	9 518,8	802,6	3 884,9	3 720,5	1 110,8	11 082,2	-13,8	8,6	-29,4	8,7	-22,5	22,4	-38,0	20,8
Feb	4 695,4	8 430,0	9 570,7	804,8	3 890,6	3 734,6	1 140,7	11 141,0	8,7	21,2	48,2	2,3	6,4	12,6	27,0	35,5
Mar	4 713,4	8 453,7	9 585,8	802,7	3 910,7	3 740,4	1 132,1	11 136,4	19,6	25,2	22,7	-1,8	21,3	5,6	-2,5	10,2
Abr	4 700,3	8 448,3	9 587,8	802,5	3 897,8	3 748,0	1 139,5	11 148,6	-7,1	3,5	1,8	-0,2	-7,0	10,6	-1,6	23,4
May	4 704,7	8 489,5	9 660,9	812,5	3 892,1	3 784,9	1 171,4	11 192,4	0,9	27,6	51,3	10,0	-9,2	26,7	23,8	24,4
Jun	4 718,7	8 499,3	9 664,3	815,4	3 903,3	3 780,6	1 165,0	11 191,4	14,7	10,9	1,1	2,9	11,9	-3,9	-9,7	3,0
Jul	4 732,9	8 523,2	9 690,7	816,3	3 916,7	3 790,3	1 167,4	11 213,0	11,8	20,0	26,6	0,9	10,9	8,2	6,6	10,5
Ago	4 782,0	8 582,9	9 806,1	825,4	3 956,6	3 801,0	1 223,2	11 247,0	50,5	61,4	117,0	9,1	41,3	10,9	55,7	35,6
Sep	4 783,0	8 604,7	9 835,3	832,3	3 950,7	3 821,7	1 230,5	11 268,1	-5,4	11,3	20,7	6,9	-12,3	16,7	9,5	11,5
Oct	4 769,5	8 579,3	9 779,4	843,3	3 926,2	3 809,9	1 200,1	11 261,8	-10,5	-18,1	-47,5	11,0	-21,4	-7,6	-29,4	24,0
Nov P	4 788,9	8 590,0	9 774,9	847,3	3 941,6	3 801,0	1 184,9	11 254,0	14,8	2,4	-13,2	4,0	10,8	-12,4	-15,7	-16,2

Véanse notas al final del capítulo.

1. PRINCIPALES INDICADORES ECONÓMICOS DE LA ZONA DEL EURO

1.13 Contribución de las IFM residentes en España a los agregados monetarios de la zona del euro y a las contrapartidas de M3 (a)

NEDD/SDDS (b)

mm de euros

	Saldos del balance consolidado								Operaciones (flujos ajustados)							
	Contribución a M1 (e)	Contribución a M2 (e)	Contribución a M3 (e) (c)	Contribución a las contrapartidas de M3: Contribución al crédito total(d): AAPP residentes en la zona del euro	Contribución al crédito total(d): OSR en la zona del euro	Contribución a activos-pasivos frente a no re sid. en z. euro	Contribución al resto (neto)	Efectivo	Contribución a M1 (e)	Contribución a M2 (e)	Contribución a M3 (e) (c)	Contribución a las contrapartidas de M3: Contribución al crédito total(d): AAPP residentes en la zona del euro	Contribución al crédito total(d): OSR en la zona del euro	Contribución a activos-pasivos frente a no re sid.en z. euro	Contribución al resto (neto)	Efectivo
	1	2	3	4	5	6	7	8	9	10	11	12	13	14	15	16
09	527,6	1 035,2	1 163,2	318,0	2 297,3	-47,5	-1 404,6	-83,4	6,3	6,8	17,9	4,0	9,3	15,6	-11,1	-2,0
10	515,2	1 030,6	1 139,6	320,8	2 307,9	-60,9	-1 428,2	-87,8	4,8	3,4	14,9	2,0	13,9	-8,4	7,5	-1,9
10 *Ago*	514,7	1 018,0	1 105,1	309,3	2 285,9	-32,6	-1 457,5	-85,6	-4,7	0,4	-0,3	-1,5	-13,6	-14,8	29,7	0,5
Sep	509,1	1 019,9	1 121,3	315,7	2 299,5	-50,7	-1 443,1	-85,3	-5,3	2,9	17,4	6,5	17,7	-20,3	13,6	0,3
Oct	507,0	1 021,9	1 113,0	317,8	2 288,3	-52,2	-1 440,9	-85,8	-2,1	2,1	-8,1	2,2	-11,2	-1,9	2,8	-0,5
Nov	510,6	1 027,7	1 125,3	318,4	2 298,0	-52,9	-1 438,2	-85,9	3,3	4,9	11,1	5,7	12,1	0,4	-7,1	-0,1
Dic	515,2	1 030,6	1 139,6	320,8	2 307,9	-60,9	-1 428,2	-87,8	4,8	3,4	14,9	2,0	13,9	-8,4	7,5	-1,9
11 *Ene*	504,7	1 014,8	1 111,6	319,2	2 294,3	-67,8	-1 434,0	-86,3	-10,4	-15,5	-27,6	-2,5	-13,7	-6,9	-4,6	1,5
Feb	507,8	1 020,7	1 129,8	327,1	2 276,2	-48,2	-1 425,3	-86,5	3,1	6,0	18,3	7,8	-19,3	19,6	10,3	-0,1
Mar	513,2	1 030,5	1 145,2	336,3	2 287,0	-52,5	-1 425,5	-86,8	5,5	10,2	16,0	8,4	14,8	-4,5	-2,8	-0,3
Abr	513,5	1 017,0	1 128,7	332,9	2 297,9	-57,7	-1 444,3	-87,5	0,5	-12,9	-15,8	-3,0	12,1	-5,2	-19,7	-0,8
May	507,4	1 013,8	1 132,1	335,9	2 283,8	-48,0	-1 439,5	-88,4	-6,2	-3,7	2,9	3,0	-12,6	9,7	2,8	-0,8
Jun	519,7	1 023,6	1 150,9	349,6	2 301,1	-60,7	-1 439,1	-89,0	12,4	10,0	18,9	14,0	1,1	-12,7	16,6	-0,6
Jul	508,6	1 001,5	1 123,6	346,2	2 278,4	-45,6	-1 455,4	-90,0	-11,3	-22,4	-27,7	-0,2	-21,0	15,2	-21,8	-1,0
Ago	503,0	999,7	1 123,6	347,0	2 263,1	-43,9	-1 442,5	-89,5	-5,6	-1,7	0,3	-3,1	-13,0	1,8	14,6	0,5
Sep	496,5	989,2	1 122,9	347,2	2 267,6	-42,9	-1 449,0	-90,6	-6,8	-11,3	-1,7	-0,1	4,9	0,3	-7,0	-1,1
Oct	494,4	977,1	1 115,7	346,1	2 252,5	-29,8	-1 453,1	-91,2	-2,0	-11,7	-6,6	0,5	-13,9	13,7	-6,8	-0,6
Nov P	507,6	981,8	1 119,5	349,0	2 254,3	-20,7	-1 463,0	-91,6	13,1	4,2	3,2	6,3	3,0	8,3	-14,3	-0,5

Véanse notas al final del capítulo.

1. PRINCIPALES INDICADORES ECONÓMICOS DE LA ZONA DEL EURO

1.14 Evolución de los agregados monetarios de la zona del euro y de la contribución de las IFM residentes en España (a)

Porcentajes

	Tasa de crecimiento interanual de los agregados de la zona del euro (b)										Media de los tres últimos meses de la tasa de crecimiento interanual		PROMEMORIA: Tasa de crecimiento de la contribucion de las IFM residentes en España (c)				
	M1		M2		M3		Crédito a residentes (d)						M1 (e)	M2 (e)	M3 (e)	Crédito (d)	
	Zona del euro		Zona del euro		Zona del euro		AAPP	OSR			M3					AAPP	OSR
	SO	SD	SO	SD	SO	SD	UEM	UEM	del cual		Zona del euro						
									Ptmos. SO	Ptmos. SD	SO	SD					
	1	2	3	4	5	6	7	8	9	10	11	12	13	14	15	16	17
09	12,40	12,20	1,60	1,50	-0,20	-0,40	11,62	0,72	-0,10	-0,10	0,03	-0,10	10,02	2,21	-0,76	30,80	1,10
10	4,10	4,30	2,20	2,20	1,70	1,70	12,17	1,59	1,90	1,90	1,63	1,63	-2,40	-0,56	-2,18	2,29	1,00
10 *Ago*	7,60	7,70	2,00	2,00	1,00	1,10	7,52	1,23	1,30	1,30	0,53	0,57	0,59	-2,52	-5,93	4,40	-0,08
Sep	6,30	6,10	2,10	2,00	1,20	1,10	7,32	1,17	1,30	1,20	0,87	0,83	-0,77	-1,35	-4,21	2,77	0,17
Oct	5,20	4,90	2,20	2,10	1,20	1,10	12,47	1,20	1,50	1,50	1,13	1,10	-2,23	-0,70	-3,25	2,38	0,36
Nov	4,50	4,60	2,30	2,30	2,00	2,10	13,15	1,94	2,00	2,00	1,47	1,43	-2,13	-0,24	-1,95	2,97	0,81
Dic	4,10	4,30	2,20	2,20	1,70	1,70	12,17	1,59	1,90	1,90	1,63	1,63	-2,40	-0,56	-2,18	2,29	1,00
11 *Ene*	3,20	3,20	2,20	2,30	1,50	1,60	11,94	2,05	2,40	2,40	1,73	1,80	-3,41	-0,71	-2,00	4,38	1,57
Feb	2,80	2,80	2,30	2,40	2,10	2,10	10,77	2,28	2,60	2,60	1,77	1,80	-2,93	0,43	0,33	7,82	0,92
Mar	3,00	2,90	2,70	2,60	2,20	2,20	7,88	2,19	2,50	2,60	1,93	1,97	-1,10	1,58	0,93	6,89	1,33
Abr	2,10	1,60	2,60	2,40	2,10	1,90	7,40	2,27	2,60	2,60	2,13	2,07	0,23	1,66	1,63	6,59	2,35
May	1,10	1,20	2,30	2,40	2,20	2,30	5,61	2,54	2,70	2,70	2,17	2,13	-2,14	0,32	2,02	5,26	1,62
Jun	1,40	1,30	2,40	2,30	2,00	2,00	4,76	2,09	2,50	2,50	2,10	2,07	-2,59	-0,22	2,46	10,62	0,68
Jul	1,20	1,00	2,20	2,20	2,10	2,10	4,82	1,79	2,40	2,40	2,10	2,13	-2,01	-1,43	1,80	13,73	-0,86
Ago	1,40	1,70	2,30	2,40	2,70	2,80	5,43	1,68	2,50	2,50	2,27	2,30	-2,19	-1,63	1,85	13,26	-0,84
Sep	1,70	2,00	2,40	2,50	2,90	2,90	5,63	1,55	2,60	2,50	2,57	2,60	-2,50	-3,02	0,13	10,90	-1,39
Oct	1,70	1,70	1,90	1,90	2,60	2,60	-0,47	2,12	2,70	2,70	2,73	2,77	-2,49	-4,37	0,26	10,28	-1,51
Nov P	1,70	2,10	1,90	2,10	1,80	2,00	0,17	0,96	1,70	1,70	2,43	2,50	-0,56	-4,42	-0,44	10,31	-1,90

TASAS DE CRECIMIENTO INTERANUAL AGREGADOS DE LA UEM

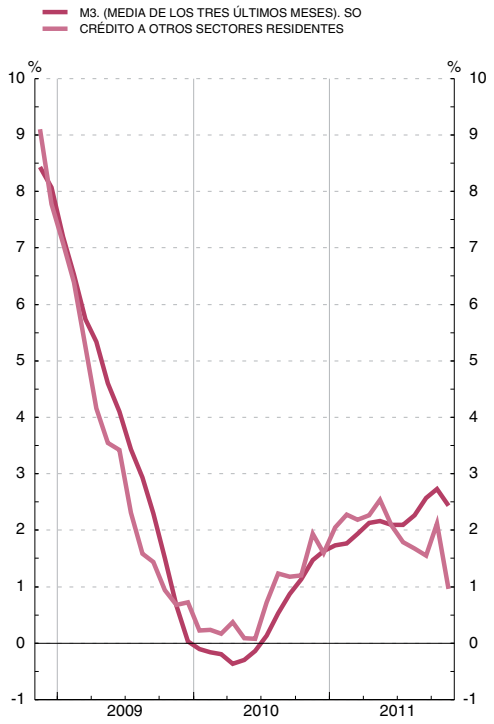

TASAS DE CRECIMIENTO INTERANUAL DE M3 Y VALOR DE REFERENCIA

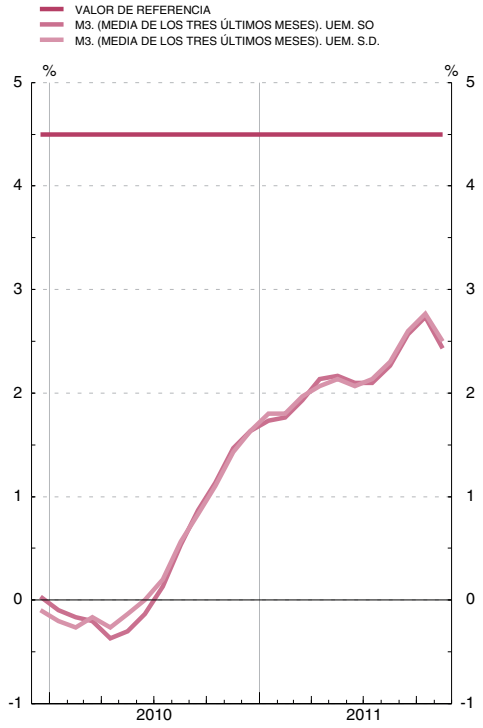

Véanse notas al final del capítulo.

1.15 Tipos de interés

Porcentajes

		Tipos de las operaciones de regulación monetaria del Eurosistema				Tipos del mercado monetario (a)			Tipos aplicados por las instituciones financieras monetarias a sectores residentes en la zona del euro (nuevas operaciones)								Rendimientos de la deuda pública (b)	
		Subastas: Operaciones de financiación		Facilidades permanentes		Depósitos (c) (d)			Depósitos					Préstamos			A tres años	A diez años
		Principales	A plazo más largo	De crédito	De depósito	A un día (EONIA)	euríbor		A hogares			A sociedades no financieras		A hogares: tasa anual equivalente (e)		A sociedades no financieras		
							A tres meses	A doce meses	A la vista	Hasta un año	A más de dos años	A la vista	Hasta un año	Crédito al consumo	Compra de vivienda	Hasta un año (f)		
		1	2	3	4	5	6	7	8	9	10	11	12	13	14	15	16	17
08	M	2,50	2,50	3,00	2,00	3,863	4,63	4,81	1,25	4,34	3,37	2,05	4,11	8,69	5,48	6,06	3,83	4,36
09	M	1,00	1,00	1,75	0,25	0,714	1,22	1,62	0,62	2,01	2,77	0,70	1,07	8,02	4,14	3,71	2,09	4,03
10	M	1,00	1,00	1,75	0,25	0,437	0,81	1,35	0,42	2,11	2,42	0,46	0,95	7,41	3,66	3,33	2,16	3,78
10 *Dic*		1,00	1,00	1,75	0,25	0,498	1,02	1,53	0,43	2,27	2,59	0,50	1,19	6,89	3,68	3,50	2,75	4,07
11 *Ene*		1,00	1,00	1,75	0,25	0,659	1,02	1,55	0,43	2,38	2,77	0,54	1,29	7,20	3,83	3,46	2,94	3,94
Feb		1,00	1,00	1,75	0,25	0,707	1,09	1,71	0,44	2,36	2,80	0,52	1,32	7,31	3,90	3,60	3,19	4,48
Mar		1,00	1,00	1,75	0,25	0,659	1,18	1,92	0,45	2,34	2,90	0,54	1,37	7,32	3,93	3,70	3,71	4,49
Abr		1,25	1,25	2,00	0,50	0,966	1,32	2,09	0,46	2,47	3,08	0,61	1,58	7,25	4,03	3,78	4,06	4,66
May		1,25	1,25	2,00	0,50	1,033	1,43	2,15	0,49	2,52	3,07	0,63	1,65	7,49	4,09	3,91	4,44	4,37
Jun		1,25	1,25	2,00	0,50	1,124	1,49	2,14	0,49	2,58	3,15	0,67	1,78	7,42	4,09	3,94	4,67	4,37
Jul		1,50	1,50	2,25	0,75	1,012	1,60	2,18	0,52	2,74	3,10	0,66	1,77	7,43	4,10	4,09	5,07	4,59
Ago		1,50	1,50	2,25	0,75	0,906	1,55	2,10	0,54	2,73	2,99	0,68	1,64	7,57	4,16	4,10	4,45	4,21
Sep		1,50	1,50	2,25	0,75	1,005	1,54	2,07	0,55	2,73	2,92	0,69	1,71	7,64	4,02	4,18	5,42	4,04
Oct		1,50	1,50	2,25	0,75	0,960	1,58	2,11	0,55	2,88	3,14	0,69	1,67	7,54	3,95	4,27	6,08	4,09
Nov		1,25	1,25	2,00	0,50	0,790	1,48	2,04	0,55	2,78	3,03	0,67	1,46	7,40	3,96	4,33	8,10	4,41
Dic		1,00	1,00	1,75	0,25	0,627	1,43	2,00	...	...	...	...	...	...	...	...	6,52	4,11

OPERACIONES DE REGULACIÓN MONETARIA DEL EUROSISTEMA MERCADO MONETARIO Y DEUDA PÚBLICA

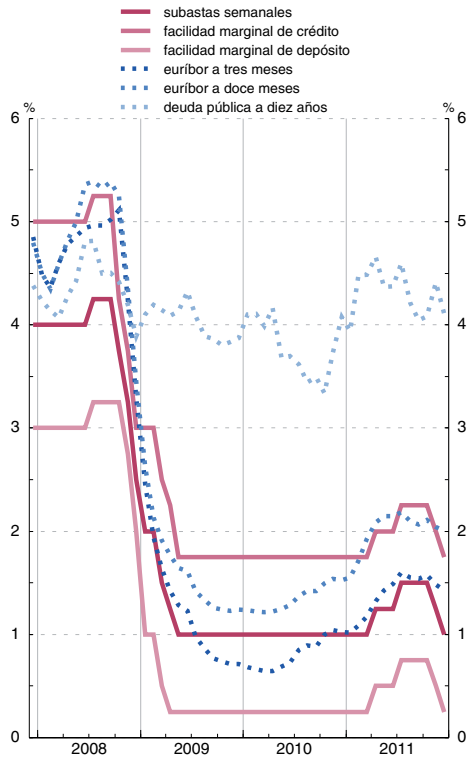

TIPOS APLICADOS POR LAS IFM A SECTORES RESIDENTES EN LA ZONA DEL EURO

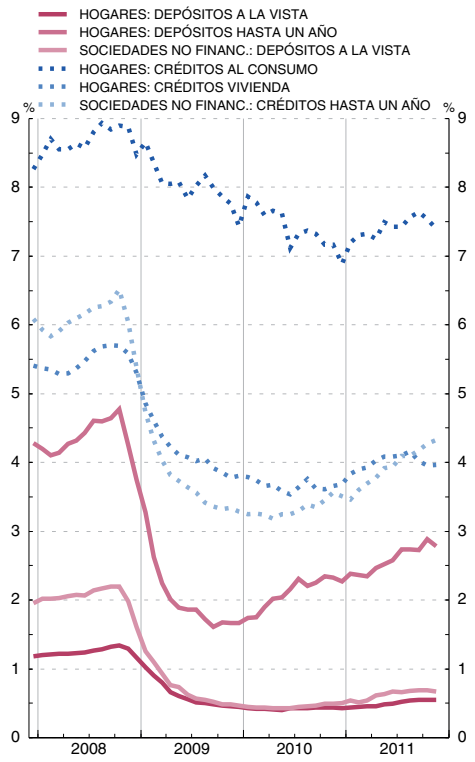

Véanse notas al final del capítulo.

1.16 Tipos de cambio (a)

Medias del período. Unidades de moneda nacional por ecu o euro (bilateral); Índice 1999 I = 100 (efectivo)

	Dólar estadounidense	Yen japonés	Franco suizo	Libra esterlina	Corona sueca	Corona danesa	Corona noruega	Dólar canadiense	Tipo de cambio efectivo del euro (b)	
									Nominal	Real
	1	2	3	4	5	6	7	8	9	10
06	1,256	146,1	1,573	0,682	9,25	7,46	8,05	1,424	102,8	103,8
07	1,371	161,3	1,643	0,684	9,25	7,45	8,02	1,469	106,4	106,8
08	1,471	152,3	1,587	0,797	9,62	7,46	8,23	1,560	110,4	109,9
09	1,394	130,3	1,510	0,891	10,62	7,45	8,73	1,585	111,7	110,6
10	1,326	116,4	1,381	0,858	9,54	7,45	8,00	1,365	104,7	103,0
11	1,392	111,0	1,233	0,868	9,03	7,45	7,79	1,376	104,4	102,4
10 *Jul*	1,277	111,7	1,346	0,836	9,50	7,45	8,02	1,332	102,5	101,0
Ago	1,289	110,0	1,341	0,824	9,42	7,45	7,93	1,341	102,1	100,5
Sep	1,307	110,3	1,309	0,840	9,22	7,45	7,92	1,351	102,5	100,8
Oct	1,390	113,7	1,345	0,876	9,28	7,46	8,11	1,415	106,0	104,1
Nov	1,366	112,7	1,344	0,855	9,32	7,45	8,15	1,383	104,7	102,7
Dic	1,322	110,1	1,281	0,848	9,06	7,45	7,90	1,333	102,6	100,6
11 *Ene*	1,336	110,4	1,278	0,847	8,91	7,45	7,82	1,328	102,4	100,3
Feb	1,365	112,8	1,297	0,846	8,79	7,46	7,82	1,348	103,4	101,1
Mar	1,400	114,4	1,287	0,867	8,89	7,46	7,83	1,367	105,2	103,1
Abr	1,444	120,4	1,298	0,883	8,97	7,46	7,81	1,383	107,0	104,9
May	1,435	116,5	1,254	0,878	8,96	7,46	7,84	1,388	106,0	103,8
Jun	1,439	115,8	1,209	0,887	9,11	7,46	7,83	1,406	106,1	104,0
Jul	1,426	113,3	1,177	0,885	9,13	7,46	7,78	1,364	105,2	102,6
Ago	1,434	110,4	1,120	0,877	9,17	7,45	7,79	1,407	104,9	102,3
Sep	1,377	105,8	1,201	0,872	9,13	7,45	7,72	1,379	103,8	101,4
Oct	1,371	105,1	1,230	0,870	9,11	7,44	7,75	1,398	104,0	101,7
Nov	1,356	105,0	1,231	0,857	9,14	7,44	7,79	1,390	103,5	101,3
Dic	1,318	102,5	1,228	0,844	9,02	7,43	7,75	1,348	101,7	...

Véanse notas al final del capítulo

NOTAS A LOS CUADROS DEL CAPÍTULO 1. PRINCIPALES INDICADORES DE LA ZONA DEL EURO

Cuadro 1.1

Fuentes: Eurostat y BCE *(Boletín Mensual,* «Estadísticas de la zona del euro»).

a. Entre los componentes no se ha incluido la variación de existencias. Basados principalmente en el SEC 95.

b. Las exportaciones y las importaciones comprenden bienes y servicios e incluyen los intercambios comerciales transfronterizos dentro de la zona del euro.

c. Los datos de ocupados se basan en el SEC 95. Debido a diferencias de cobertura, los datos trimestrales no se corresponden totalmente con los anuales. Los datos de parados siguen las recomendaciones de la OIT.

d. Miles de millones de ecus hasta final de 1998.

Cuadro 1.2

Fuente: BCE, Boletín Mensual, «Estadísticas de la zona del euro».

a. Datos no consolidados.

b. Incluye las adquisiciones netas de objetos valiosos y activos no producidos.

Cuadro 1.5

Fuente: Eurostat.

a. Se ha revisado el año 2001 como consecuencia de la inclusión de los precios rebajados en los índices de España e Italia y de una nueva cesta de la compra en el índice de España.

b. Incluidas bebidas alcohólicas y tabaco.

c. Referido al índice del período 2006.

Cuadro 1.6

Fuentes: Eurostat y BCE *(Boletín Mensual,* «Estadísticas de la zona del euro»).

a. Datos correspondientes al SEC 95.

b. No incluye los datos de Estonia.

c. Diferencias entre la variación anual de la deuda bruta nominal consolidada y el déficit, en porcentaje del PIB.

Cuadro 1.7

Fuentes: Eurostat y BCE *(Boletín Mensual*, «Estadísticas de la zona del euro»).

a. Datos correspondientes al SEC 95.

b. No incluye los datos de Estonia.

Cuadro 1.8

Fuentes: BCE y elaboración propia.

a. Incluye, además, la contrapartida de las transacciones monetarias de la Administración Central.

Cuadro 1.9

Fuentes: BCE y elaboración propia.

Cuadro 1.10

Fuente: BCE.

a. Los datos corresponden a la composición por países de la zona del euro en sus distintas etapas.

b. Incorpora los ajustes introducidos en determinados instrumentos (participaciones en fondos del mercado monetario, instrumentos del mercado monetario y valores distintos de acciones a menos de dos años), emitidos por IFM residentes en la zona del euro, con el fin de deducir la parte de tales emisiones que, por estar en poder de no residentes, no debe incluirse en M3. Estos ajustes, que no se habían podido introducir hasta el año 2001, por las limitaciones de las fuentes estadísticas, se han llevado a cabo en dos etapas y han supuesto la modificación de la serie histórica desde enero de 1999 inclusive. En la primera etapa (mayo de 2001) se revisó la parte correspondiente a las participaciones en los fondos del mercado monetario, y en la segunda (octubre de 2001), la correspondiente a los restantes instrumentos. Para más detalles, véase recuadro 1 del *Boletín Mensual del BCE* de noviembre de 2001.

c. Incluye préstamos y valores.

Cuadro 1.11

Fuente: BCE.

a. Los datos corresponden a la composición por países de la zona del euro en sus distintas etapas.

b. Véase nota (b) del cuadro 1.10.

c. Incluye préstamos y valores.

Cuadro 1.12

Fuente: BCE.

a. Los datos corresponden a la composición por países de la zona del euro en sus distintas etapas.

b. Se puede obtener un detalle del método utilizado para el cálculo de las series desestacionalizadas en la publicación del BCE «Seasonal adjustment of monetary aggregates and HICP for the euro area», agosto 2000.

c. Véase nota (b) del cuadro 1.10.

Cuadro 1.13

Fuente: BE.

a. Los datos corresponden a la composición por países de la zona del euro en sus distintas etapas.

b. Cuadro incluido entre los requerimientos del FMI en el contexto de las Normas Especiales de Distribución de Datos (NEDD).

c. Véase nota (b) del cuadro 1.10.

d. Incluye créditos y valores.

e. Estos agregados excluyen el efectivo en manos del público, que está incluido entre las contrapartidas. Desde enero de 2002 se ha calculado el efectivo en manos del público aplicando a los billetes de euro en circulación el porcentaje que se asigna al Banco de España de acuerdo con el sistema

contable establecido en el Eurosistema (véase nota al balance de situación resumido que figura al final de este boletín), más las monedas en euros y los billetes y monedas en pesetas no cambiados a euros, menos las tenencias de efectivo de las IFM. Desde enero de 2003 se han excluido los billetes y monedas en pesetas no convertidos a euros.

Cuadro 1.14

Fuentes: BCE y BE.

a. Los datos corresponden a la composición por países de la zona del euro en sus distintas etapas.

b. Tasas calculadas sobre operaciones (flujos ajustados).

c. La contribución de las IFM residentes en España está referida a las series originales.

d. Incluye préstamos y valores.

e. Tasas calculadas sobre las contribuciones que excluyen el efectivo [véase nota (e) del cuadro 1.13].

Cuadro 1.15

Fuente: BCE, Boletín Mensual, «Estadísticas de la zona del euro», cuadros 1.2, 1.3, 4.5, 4.6 y 4.7.

a. Los tipos mensuales y anuales son medias del periodo, excepto el tipo a un día hasta diciembre de 1998.

b. Hasta diciembre de 1998, los rendimientos de la zona del euro a 3 años son datos a fin de periodo, y los rendimientos a 10 años son medias del periodo. A partir de entonces, todos los rendimientos son medias del periodo.

c. Para fechas anteriores a enero de 1999, los tipos de interés sintéticos de la zona del euro se han calculado ponderando los tipos de interés nacionales por el PIB.

d. A partir de enero de 1999, la columna 5 recoge el índice medio del tipo del euro a un día (EONIA); el resto de tipos de interés del mercado monetario son, a partir de enero de 1999, los tipos interbancarios de oferta de la zona del euro (euríbor).

e. La tasa anual equivalente es la tasa media ponderada de todos los plazos, que es igual al coste total de los préstamos. Este coste total comprende un componente de tipo de interés y un componente de comisiones.

f. Tipo de interés aplicado a préstamos hasta 1 millón de euros.

Cuadro 1.16

Fuente: BCE, *Boletín Mensual*, «Estadísticas de la zona del euro», cuadros 8.1 y 8.2.

a. Hasta diciembre de 1998, tipos de cambio del ecu (fuente: BPI); a partir de enero de 1999, tipos de cambio del euro.

b. Los tipos de cambio efectivos del euro son índices calculados por el BCE basados en medias ponderadas de los tipos de cambio bilaterales del euro. Una variación positiva indica una apreciación del euro. Las ponderaciones se basan en el comercio de manufacturas con los principales socios comerciales de la zona, y captan los efectos de terceros mercados. El tipo de cambio efectivo real se calcula utilizando como deflactor el índice de precios de consumo (IPC). Para más información sobre el cálculo de los tipos de cambio efectivos, véanse las notas generales del cuadro 8.1 del boletín mensual del BCE, que pueden descargarse de la dirección del BCE en Internet (www.ecb.europa.eu).

2 PRINCIPALES INDICADORES ECONÓMICOS
(Estadísticas españolas)
MAIN ECONOMIC INDICATORS
(Spanish Statistics)

2. PRINCIPALES INDICADORES ECONÓMICOS

2.1 Contabilidad Nacional de España
Base 2000

(Última información disponible publicada por el INE el 26/08/11)

Tasas de variación interanual (a)

	2009	2010	2010				2011		
			I	II	III	IV	I	II	
A. PIB Y AGREGADOS DE LA DEMANDA									**A. GDP AND DEMAND AGGREGATES**
1. Gasto en consumo final (b)	-2,3	0,7	-0,5	1,5	0,9	0,9	1,2	-0,4	1. Final consumption expenditure (b)
1.1. Gasto en consumo final de los hogares y de las ISFLSH	-4,2	1,2	-0,3	2,1	1,5	1,6	0,7	-0,2	1.1. Final consumption expenditure of households and NPISHs
1.2. Gasto en consumo final de las AAPP	3,2	-0,7	-1,1	-0,1	-0,7	-0,9	2,6	-1,0	1.2. Final consumption expenditure of general government
2. Formación bruta de capital fijo	-16,0	-7,6	-10,5	-6,7	-6,7	-6,1	-6,0	-6,7	2. Gross fixed capital formation
2.1. Bienes de equipo	-24,8	1,8	-4,6	8,7	2,4	1,2	0,3	-3,7	2.1. Machinery, equipment and other goods
2.2. Construcción	-11,9	-11,1	-11,4	-11,3	-11,2	-10,6	-10,4	-9,3	2.2. Buildings and other construction
2.3. Otros productos	-16,2	-8,2	-15,8	-11,0	-3,0	-1,5	-0,4	-2,7	2.3. Other products
3. Variación de existencias (c)	-0,0	0,1	0,0	0,1	0,1	0,1	0,0	-0,1	3. Change in inventories (c)
4. DEMANDA NACIONAL (1 + 2 + 3) (d)	-6,0	-1,1	-3,0	-0,3	-0,7	-0,6	-0,4	-1,9	4. DOMESTIC DEMAND (1 + 2 + 3) (d)
5. Exportaciones de bienes y servicios	-11,6	10,3	9,4	11,9	9,4	10,5	12,1	8,4	5. Exports of goods and services
5.1. Exportaciones de bienes	-12,5	13,6	14,7	16,3	11,3	12,3	15,8	8,5	5.1. Exports of goods
5.2. Exportaciones de servicios	-10,0	5,5	0,1	6,8	5,8	9,5	4,3	7,7	5.2. Exports of services
5.3. Consumo de no residentes en el territorio económico	-9,6	2,5	-0,2	0,2	5,8	4,4	4,6	9,0	5.3. Consumption of non-residents in the economic territory
6. Importaciones de bienes y servicios	-17,8	5,4	2,0	9,6	5,0	5,3	6,3	-1,7	6. Imports of goods and services
6.1. Importaciones de bienes	-19,2	6,2	3,0	10,4	5,8	5,6	7,4	-1,1	6.1. Imports of goods
6.2. Importaciones de servicios	-12,5	3,1	-1,4	7,5	1,6	5,0	3,6	-3,3	6.2. Imports of services
6.3. Consumo de residentes en el resto del mundo	-13,4	2,6	-0,7	2,8	4,9	3,2	-2,2	-6,9	6.3. Consumption of residents in the rest of the world
7. PIB A PRECIOS DE MERCADO (4 + 5 - 6)	**-3,7**	**-0,1**	**-1,4**	**-0,0**	**0,2**	**0,6**	**0,9**	**0,7**	**7. GDP AT MARKET PRICES (4 + 5 - 6)**
B. PRECIOS Y COSTES									**B. PRICES AND COSTS**
1. Deflactor del consumo final de los hogares y de las ISFLSH	0,1	2,8	1,9	2,5	3,1	3,6	4,1	4,0	1. Deflator of final consumption of households and NPISHs
2. Deflactor del PIB	0,6	1,0	0,6	0,5	1,3	1,4	1,8	2,0	2. GDP deflator
3. Remuneración por asalariado	4,1	0,7	1,7	1,5	-0,1	-0,4	0,8	0,2	3. Compensation per employee
4. Costes laborales unitarios	1,0	-1,5	-0,9	-0,9	-1,9	-2,3	-1,5	-1,5	4. Unit labour costs
C. MERCADO DE TRABAJO									**C. LABOUR MARKET**
1. Puestos de trabajo equivalentes a tiempo completo									1. Full-time equivalent jobs
1.1. Ocupados	-6,6	-2,4	-3,9	-2,4	-1,6	-1,4	-1,4	-1,0	1.1. Employment
1.1.1. Asalariados	-6,6	-2,2	-3,9	-2,3	-1,3	-1,3	-1,2	-0,7	1.1.1. Employees
1.1.2. Autónomos	-6,9	-3,3	-3,9	-3,4	-3,8	-1,9	-2,8	-2,6	1.1.2. Self-employed

(Latest released INE information as at 26/08/11)

Annual percentage changes (a)

2.1 National Accounts of Spain
Base year 2000

2. MAIN ECONOMIC INDICATORS

2. PRINCIPALES INDICADORES ECONÓMICOS

2.1 Contabilidad nacional de España (Continuación)
Base 2000

(Última información disponible publicada por el INE el 26/08/11)

Millones de euros (a)

	2009	2010	2010				2011		
			I	II	III	IV	I	II	
Pro memoria: **A. PIB pm a precios corrientes (e)**									**Memorandum items:** **A. GDP at current market prices (e)**
A.1 Serie corregida de efectos estacionales y calendario	1 053 914	1 062 591	263 675	264 692	266 366	267 858	270 903	271 996	A.1 Seasonally- and working-day-adjusted series
A.2 Serie datos brutos	1 053 914	1 062 591	256 532	271 219	254 998	279 842	264 209	278 272	A.2 Original data series

(Latest released INE information as at 26/08/11)

EUR millions (a)

2.1 National Accounts of Spain (cont'd)
Base year 2000

2. MAIN ECONOMIC INDICATORS

Fuente: INE./ *Source: INE.*

(a) Series oficiales de la CNE elaboradas según el SEC95. Salvo indicación en contrario, series corregidas de efectos estacionales y de calendario (véase nota e). / *Official National Accounts of Spain (CNE) series, compiled according to ESA95. Unless indicated otherwise, the series are seasonally- and working-day-adjusted data (see Note e).*

(b) El gasto en consumo final puede realizarse en el territorio económico o en el resto del mundo (SEC95, 3.75). Luego incluye el consumo de los residentes en el resto del mundo, que, posteriormente, se deduce en la rúbrica Importaciones de bienes y servicios. / *Final consumption expenditure may take place on the domestic territory or abroad (ESA95, 3.75), It therefore includes residents' consumption abroad, which is subsequently deducted in Imports of goods and services.*

(c) Aportación al crecimiento del PIB. / *Contribution to GDP growth rate.*

(d) Demanda de los residentes dentro y fuera del territorio económico. / *Residents' demand within and outside the economic territory.*

(e) El INE publica en el marco del SEC95, en la Base 2000, además de la serie de datos brutos, una serie trimestral del PIB y sus componentes, resultado de la aplicación a los datos brutos de determinados filtros estadísticos, Serie corregida de efectos estacionales y de calendario, en la que que se ha eliminado el componente estacional y se ha ajustado el número de días laborables. / *INE publishes, in the framework of ESA95, and in base year 2000 terms, not only its original data, but also a quarterly series of GDP and its components, obtained by applying certain statistical filters to the original series. Seasonally- and working-day-adjusted series.*

2. PRINCIPALES INDICADORES ECONOMICOS

2.2 Economía nacional (consolidada). Cuenta de operaciones no financieras Base 2000

(Última información disponible publicada por el INE el 26/08/11)

Millones de euros (a)

	2009	2010	2010 I	2010 II	2010 III	2010 IV	2011 I	2011 II	
1. PIB a precios de mercado	**1 053 914**	**1 062 591**	**256 532**	**271 219**	**254 998**	**279 842**	**264 209**	**278 272**	**1. GDP at market prices**
2. Remuneración de asalariados	**-126**	**-69**	**-4**	**-88**	**19**	**4**	**-58**	**-51**	**2. Compensation of employees**
Del resto del mundo	1 354	1 446	376	352	367	351	361	347	From the rest of the world
Al resto del mundo (-)	-1 480	-1 515	-380	-440	-348	-347	-419	-398	To the rest of the world (-)
3. Impuestos sobre la producción y las importaciones al resto del mundo (-)	**-2 943**	**-2 304**	**-913**	**-587**	**-740**	**-64**	**-823**	**-568**	**3. Taxes on production and imports to the rest of the world (-)**
4. Subvenciones del resto del mundo	**6 147**	**5 937**	**488**	**699**	**231**	**4 519**	**359**	**675**	**4. Subsidies from the rest of the world**
5. Rentas de la propiedad	**-27 451**	**-17 653**	**-4 149**	**-5 403**	**-4 889**	**-3 212**	**-5 476**	**-5 244**	**5. Property income**
Del resto del mundo	42 273	41 069	7 696	10 916	8 725	13 732	6 876	10 858	From the rest of the world
Al resto del mundo (-)	-69 724	-58 722	-11 845	-16 319	-13 614	-16 944	-12 352	-16 102	To the rest of the world (-)
6. Transferencias corrientes	**-10 972**	**-10 905**	**-3 474**	**-1 629**	**-2 512**	**-3 290**	**-3 651**	**-1 479**	**6. Current transfers**
Del resto del mundo	11 955	12 175	2 926	3 058	3 261	2 930	2 800	3 064	From the rest of the world
Al resto del mundo (-)	-22 927	-23 080	-6 400	-4 687	-5 773	-6 220	-6 451	-4 543	To the rest of the world (-)
7. Renta nacional disponible (1 a 6)	**1 018 569**	**1 037 597**	**248 480**	**264 211**	**247 107**	**277 799**	**254 560**	**271 605**	**7. National disposable income (1 to 6)**
8. Gasto en consumo final (-)(b)	**-819 206**	**-841 291**	**-199 120**	**-214 156**	**-206 710**	**-221 305**	**-206 998**	**-218 679**	**8. Final consumption expenditure (-)(b)**
9. Ahorro nacional bruto (7 + 8)	**199 363**	**196 306**	**49 360**	**50 055**	**40 397**	**56 494**	**47 562**	**52 926**	**9. Gross national saving (7 + 8)**
10. Transferencias de capital	**4 479**	**6 631**	**1 800**	**1 978**	**1 284**	**1 569**	**1 381**	**1 340**	**10. Capital transfers**
Del resto del mundo	5 190	7 350	1 995	2 153	1 466	1 736	1 542	1 467	From the rest of the world
Al resto del mundo (-)	-711	-719	-195	-175	-182	-167	-161	-127	To the rest of the world (-)
11. Adquisiciones menos cesiones de activos no financieros no producidos	**-450**	**312**	**15**	**-48**	**231**	**114**	**35**	**-56**	**11. Acquisitions less sales of non-financial non-produced assets**
12. Formación bruta de capital (-)	**-257 370**	**-244 294**	**-65 259**	**-63 668**	**-50 220**	**-65 147**	**-64 951**	**-60 786**	**12. Gross capital formation (-)**
13. Capacidad (+) o necesidad (-) de financiación de la nación (9 a 12)	**-53 978**	**-41 045**	**-14 084**	**-11 683**	**-8 308**	**-6 970**	**-15 973**	**-6 576**	**13. Net lending (+) or net borrowing (-) of the nation (9 to 12)**
14. Capacidad (+) o necesidad (-) de financiación de la nación en % del PIBpm (13/1)*100 (c)	**-5,12**	**-3,86**	**-1,33**	**-1,10**	**-0,78**	**-0,66**	**-1,49**	**-0,61**	**14. Net lending (+) or net borrowing (-) of the nation as % of GDPmp (13/1)*100 (c)**

(Latest released INE Information as at 26/08/11)

EUR millions (a)

2.2 Total Economy (consolidated). Non-financial transactions account Base year 2000

2. MAIN ECONOMIC INDICATORS

Fuente: INE. / *Source: INE*

(a) Series oficiales según SEC95 (Base 2000), Cuenta del Resto del mundo y agregados macroeconómicos. Series de datos brutos. / *Official National Accounts of Spain series compiled according to ESA95 (Base 2000), rest of the world account and macroecomic aggregates Original data series.*

(b) El gasto en consumo final puede realizarse en el territorio económico o en el resto del mundo (SEC95, 3.75). Luego incluye el consumo de los residentes en el resto del mundo, que, posteriormente, se deduce en la rúbrica Importaciones de bienes y servicios. / *Final consumption expenditure may take place on the domestic territory or abroad (ESA95, 3.75), It therefore includes residents' consumption abroad, which is subsequently deducted in Imports of goods and services.*

(c) Los porcentajes de los trimestres se calculan: 1) Cuando se dispone del PIB de los cuatro trimestres del año en cuestión se toma como referencia el PIB del año; 2) Cuando no se dispone del PIB de los cuatro trimestres del año en cuestión se toma como referencia el PIB anual que resulta de agregar el PIB trimestral de los últimos cuatro trimestres. / *The quarterly percentages are calculed: 1) When the GDP for the four quarters of the year in question is available, using the GDP for the year; 2) when the GDP for the four quarters of the year in question is not available, using the annual GDP obtained by aggregating the quarterly GDP figures for the last four quarters.*

2. PRINCIPALES INDICADORES ECONÓMICOS

2.3 Economía nacional. Cuentas corrientes y de capital Detalle por sectores institucionales. (Primera parte) Base 2000

Período de referencia: 2010 (Última información disponible publicada por el INE el 30/6/11)

Millones de euros

	Economía nacional (no consolidada)/ *National economy (non-consolidated) (S.1)*	Instituciones financieras/ *Financial institutions (S.12)*	Administraciones públicas/ *General government (S.13)*	Sociedades no financieras/*Non financial corporations (S.11)*	Hogares e instituciones sin fines de lucro/ *Households and non-profit institutions S.14,15)*	Operaciones no sectorizadas/ *Unsectorised transactions*	Operaciones entre sectores residentes/ *Transactions between resident sectors*	Economía nacional (consolidada)/ *National economy (consolidated) (S.1*)*	Resto del mundo/ *Rest of the world (S.2)*	Total (S.1+S.2)	
	1	2	3	4	5	6	7	8	9	10	
I. CAPACIDAD (+) /NECESIDAD (-) DE FINANCIACIÓN (II - III)	**-41 045**	**10 519**	**-98 276**	**4 563**	**42 149**	**-**	**-**	**-41 045**	**41 045**	**-**	**I. NET LENDING (+) OR NET BORROWING (-)**
II. RECURSOS	**3 498 067**	**192 458**	**544 712**	**1 280 497**	**1 390 212**	**90 188**	**809 841**	**2 688 226**	**375 048**	**3 873 115**	**II. RESOURCES**
1. Producción de bienes y servicios	2 023 735	62 351	202 385	1 222 724	446 087	90 188	-	2 023 735	-	2 023 735	1. Production of goods and services
2. Importaciones de bienes y servicios	-	-	-	-	-	-	-	-	301 995	301 995	2. Imports of goods and services
3. Remuneración de asalariados	508 809	-	-	-	508 809	-	-	508 809	1 515	510 324	3. Compensation of employees
4. Impuestos netos de subvenciones sobre producción e importaciones	95 807	-	95 807	-	-	-	-	95 807	-3 633	92 174	4. Taxes net of subsidies on production and imports
5. Rentas de la propiedad	191 933	103 990	10 088	28 619	49 236	-	150 864	41 069	58 722	250 655	5. Property income
6. Transferencias corrientes	530 549	29 110	248 728	13 982	238 729	-	518 374	12 175	23 080	553 629	6. Current transfers
7. Transferencias sociales en especie	140 320	-	-	-	140 320	-	140 320	-	-	140 320	7. Social transfers in kind
8. Ajuste por la variación de la participación neta de los hogares en los fondos de pensiones	283	-	-	-	283	-	283	-	-	283	8. Adjustment for the change in net equity of households in pension fund reserves
9. Transferencias de capital a cobrar	18 751	785	-373	10 674	7 665	-	11 401	7 350	719	19 470	9. Capital transfers receivable
10. Transferencias de capital a pagar (-)	-12 120	-3 778	-11 923	4 498	-917	-	-11 401	-719	-7 350	-19 470	10. Capital transfers payable (-)
III. EMPLEOS	**3 539 112**	**181 939**	**642 988**	**1 275 934**	**1 348 063**	**90 188**	**809 841**	**2 729 271**	**334 003**	**3 873 115**	**III. USES**
1. Consumos intermedios	961 144	18 560	58 282	710 362	173 940	-	-	961 144	-	961 144	1. Intermediate consumption
2. Exportaciones de bienes y servicios	-	-	-	-	-	-	-	-	279 001	279 001	2. Exports of goods and services
3. Remuneración de asalariados	508 878	22 850	124 038	309 294	52 696	-	-	508 878	1 446	510 324	3. Compensation of employees
4. Impuestos netos de subvenciones sobre producción e importaciones	92 174	408	330	2 154	-906	90 188	-	92 174	-	92 174	4. Taxes net of subsidies on production and imports
5. Rentas de la propiedad	209 586	98 851	20 437	75 261	15 037	-	150 864	58 722	41 069	250 655	5. Property income
6. Transferencias corrientes	541 454	33 643	178 662	40 479	288 670	-	518 374	23 080	12 175	553 629	6. Current transfers
7. Transferencias sociales en especie	140 320	-	130 263	-	10 057	-	140 320	-	-	140 320	7. Social transfers in kind
8. Gasto en consumo final/Consumo final efectivo	841 291	-	90 512	-	750 779	-	-	841 291	-	841 291	8. Final consumption expenditure/Actual final consumption
9. Ajuste por la variación de la participación neta de los hogares en los fondos de pensiones	283	283	-	-	-	-	283	-	-	283	9. Adjustment for the change in net equity of households in pension fund reserves
10. Formación bruta de capital fijo	238 667	7 344	39 178	133 633	58 512	-	-	238 667	-	238 667	10. Gross fixed capital formation
11. Adquisiciones menos cesiones de activos no financieros no producidos	-312	-	1 286	-134	-1 464	-	-	-312	312	-	11. Acquisitions less sales of non-financial non-produced assets
12. Var.existencias y adq. netas de objetos valiosos	5 627	-	-	4 885	742	-	-	5 627	-	5 627	12. Changes in inventories and net acq. of valuables

Reference period: 2010 (Information of the INE as at 30/6/11)

EUR millions

2.3 Total Economy. Current and capital accounts by institutional sector Base year 2000

2. MAIN ECONOMIC INDICATORS

2. PRINCIPALES INDICADORES ECONÓMICOS

2.3 Economía nacional. Cuentas corrientes y de capital Detalle por sectores institucionales. (Continuación) Base 2000

Período de referencia: 2010 (Última información disponible publicada por el INE el 30/6/11)

Millones de euros

IV. SALDOS CONTABLES	Economía nacional (no consolidada)/ *National economy (non-consolidated) (S.1)*	Instituciones financieras/ *Financial institutions (S.12)*	Administraciones Públicas/ *General government (S.13)*	Sociedades no financieras/*Non financial corporations (S.11)*	Hogares e instituciones sin fines de lucro/ *Households and non-profit institutions S.14,15)*	Operaciones no sectorizadas/ *Unsectorised transactions*	Operaciones entre sectores residentes/ *Transactions between resident sectors*	Economía nacional (consolidada)/ *National economy (consolidated) (S.1*)*	Resto del mundo/ *Rest of the world (S.2)*	Total (S.1+S.2)	IV. BALANCING ITEMS
	1	2	3	4	5	6	7	8	9	10	
1. Cuenta de producción: PIB/Valor añadido bruto	1 062 591	43 791	144 103	512 362	272 147	90 188	-	1 062 591	-	-	1. Production account: GDP/Gross value added
2. Cuenta de explotación: Excedente bruto de explotación y renta mixta bruta	461 539	20 533	19 735	200 914	220 357	-	-	461 539	-	-	2. Generation of income account: Gross operating surplus and mixed income
3. Cuenta de asignación de la renta primaria: Renta Nacional Bruta (RNB)/saldo de rentas primarias bruto	1 048 502	25 672	105 193	154 272	763 365	-	-	1 048 502	-	-	3. Allocation of primary income account: GNI/Gross balance of primary income
4. Cuenta de distribución secundaria de la Renta: RNDB/Renta disponible bruta	1 037 597	21 139	175 259	127 775	713 424	-	-	1 037 597	-	-	4. Secondary distribution of income account: GNDI/Gross disposable income
5. Cuenta de redistribución de la renta en especie: RNDAB/Renta disponible ajustada bruta	1 037 597	21 139	44 996	127 775	843 687	-	-	1 037 597	-	-	5. Redistribution of income in kind account: GNADI/Gross adjusted disposable income
6. Cuenta de bienes y servicios, y de operaciones corrientes del resto del mundo:											6. Accounts of goods and services, and current transactions of the rest of the world:
6.1. Saldo de intercambios exteriores de bienes y servicios	-	-	-	-	-	-	-	-	22 994	-	6.1. External balance of goods and services
6.2. Saldo de operaciones corrientes con el exterior	-	-	-	-	-	-	-	-	47 988	-	6.2. Current external balance
7. Cuenta de utilización de la renta disponible: ANB/Ahorro bruto	196 306	20 856	-45 516	127 775	93 191	-	-	196 306	-	-	7. Use of income account: GNS/Gross saving
8. Cuenta de adquisiciones de activos no financieros: capacidad (+)/necesidad (-) de financiación	-41 045	10 519	-98 276	4 563	42 149	-	-	-41 045	41 045	-	8. Acquisition of non-financial assets account: Net lending (+) or net borrowing (-)

Reference period: 2010 (Information of the INE as at 30/6/11)

EUR millions

2. MAIN ECONOMIC INDICATORS

2.3 Total Economy. Current and capital accounts by institutional sector (Continued) Base year 2000

Fuente: INE, IGAE y estimación BE. / Source: INE, IGAE and BE estimates.

2. CUENTAS FINANCIERAS

2.4 Cuentas de operaciones financieras. Detalle por sectores institucionales

Período de referencia: 2011-II (Última información disponible publicada en 20/10/2011)

Millones de euros

	TOTAL ECONOMÍA (no consolidada) (S.1)/ *TOTAL ECONOMY (non-consolidated) (S.1)* 1=2a5	Instituciones financieras (S.12)/ *Financial institutions (S.12)* 2	Administraciones públicas (S.13)/ *General government (S.13)* 3	Sociedades no financieras (S.11)/ *Non-financial corporations (S.11)* 4	Hogares e instituciones sin fines de lucro (S.14/5)/ *Households and non-profit institutions (S.14/5)* 5	Operaciones entre sectores residentes/ *Transactions between residents sectors* 6	TOTAL ECONOMÍA (consolidada) (S.1*)/ *TOTAL ECONOMY (consolidated) (S.1*)* 7=1-6	RESTO DEL MUNDO (S.2)/ *REST OF THE WORLD (S.2)* 8	Total/ *Total* 9=1+8	
I.ADQUISICIONES NETAS DE ACTIVOS FINANCIEROS (F)	**65 002**	**52 843**	**-3 782**	**12 597**	**3 345**	**50 010**	**14 992**	**21 558**	**86 560**	**I. NET ACQUISITION OF FINANCIAL ASSETS (F)**
1. Oro monetario y DEG (F.1)	5	5	-	-	-	-	5	-5	-	1. Monetary gold and SDRs (F.1)
2. Efectivo y depósitos (F.2)	17 363	6 424	-4 596	3 667	11 868	19 628	-2 265	41 992	59 355	2. Currency and deposits (F.2)
2.1. Efectivo (F.21)	776	362	-	-62	477	2 529	-1 753	-	776	2.1. Currency (F.21)
2.2. Depósitos transferibles (F.22)	8 453	-1 551	1 114	653	8 237	8 453	-	502	8 955	2.2. Transferable deposits (F.22)
2.3. Otros depósitos (F.29)	8 134	7 613	-5 709	3 076	3 154	8 647	-512	41 490	49 624	2.3. Other deposits (F.29)
3. Valores distintos de acciones (F.3)	16 702	16 952	1 252	2 607	-4 109	21 717	-5 016	-20 910	-4 208	3. Securities other than shares (F.3)
3.1. Valores a corto plazo (F.331)	2 093	2 859	-1 372	478	128	2 093	-	-2 526	-432	3.1. Short term (F.331)
3.2. Valores a largo plazo (F.332)	10 278	11 331	2 657	527	-4 237	18 186	-7 909	-19 814	-9 537	3.2. Long term (F.332)
3.3. Derivados financieros (F.32)	4 330	2 762	-33	1 602	-	1 438	2 893	1 430	5 761	3.3. Financial derivatives (F.34)
4. Préstamos (F.4)	13 003	777	1 075	11 151	-	7 012	5 990	2 005	15 008	4. Loans (F.4)
5. Acciones y otras participaciones (F.5)	13 110	26 230	428	-6 619	-6 928	7 049	6 061	-2 358	10 752	5. Shares and other equity (F.5)
5.1. Acciones (F.511/2)	13 833	26 274	276	-8 373	-4 343	9 536	4 297	-6 772	7 061	5.1. Shares (F.511/2)
5.2. Otras participaciones (exc. fondos) (F.513)	1 936	-	183	1 754	-	173	1 763	4 564	6 501	5.2. Other equity (excluding mutual funds) (F.513)
5.3. Participac. en fondos de inversión (F.52)	-2 660	-44	-	-	-2 585	-2 660	-	-150	-2 810	5.3. Mutual funds shares (F.52)
6. Reservas técnicas de seguros (F.6)	1 293	29	-	-2	1 267	1 252	42	-12	1 282	6. Insurance technical reserves (F.6)
7. Otras cuentas pendientes de cobro (F.7)	3 527	2 426	-1 942	1 795	1 248	-6 649	10 176	845	4 372	7. Other accounts receivable (F.7)
TOTAL (=I=II+III)	**65 002**	**52 843**	**-3 782**	**12 597**	**3 345**	**50 010**	**14 992**	**21 558**	**86 560**	**TOTAL (=I=II+III)**
II. OPERACIONES FINANCIERAS NETAS (=I-III) (B.9)	**-6 570**	**1 713**	**-27 119**	**9 187**	**9 649**	**-**	**-6 570**	**6 570**	**-**	**II. NET FINANCIAL TRANSACTIONS (=I-III) (B.9)**
III. PASIVOS NETOS CONTRAÍDOS (F)	**71 572**	**51 130**	**23 337**	**3 410**	**-6 304**	**50 010**	**21 562**	**14 988**	**86 560**	**III.NET INCURRENCE OF LIABILITIES (F)**
1. Efectivo y depósitos (F.2)	61 620	61 581	39	-	-	19 628	41 992	-2 265	59 355	1. Currency and deposits (F.2)
1.1. Efectivo (F.21)	2 529	2 490	39	-	-	2 529	-	-1 753	776	1.1. Currency (F.21)
1.2. Depósitos transferibles (F.22)	8 955	8 955	-	-	-	8 453	502	-	8 955	1.2. Transferable deposits (F.22)
1.3. Otros depósitos (F.29)	50 136	50 136	-	-	-	8 647	41 490	-512	49 624	1.3. Other deposits (F.29)
2. Valores distintos de acciones (F.3)	807	-18 759	17 647	1 920	-	21 717	-20 910	-5 016	-4 208	2. Securities other than shares (F.3)
2.1. Valores a corto plazo (F.331)	-432	-3 133	2 544	156	-	2 093	-2 526	-	-432	2.1. Short term (F.331)
2.2. Valores a largo plazo (F.332)	-1 628	-17 357	15 103	627	-	18 186	-19 814	-7 909	-9 537	2.2. Long term (F.332)
2.3. Derivados financieros (F.32)	2 868	1 731	-	1 137	-	1 438	1 430	2 893	5 761	2.3. Financial derivatives (F.34)
3. Préstamos (F.4)	9 017	4 546	3 618	1 857	-1 005	7 012	2 005	5 990	15 008	3. Loans (F.4)
4. Acciones y otras participaciones (F.5)	4 691	-886	-	5 578	-	7 049	-2 358	6 061	10 752	4. Shares and other equity (F.5)
4.1. Acciones (F.511/2)	2 764	1 106	-	1 658	-	9 536	-6 772	4 297	7 061	4.1. Shares (F.511/2)
4.2. Otras participaciones (exc. fondos) (F.513)	4 737	818	-	3 919	-	173	4 564	1 763	6 501	4.2. Other equity (excluding mutual funds) (F.513)
4.3. Participac. en fondos de inversión (F.52)	-2 810	-2 810	-	-	-	-2 660	-150	-	-2 810	4.3. Mutual funds shares (F.52)
5. Reservas técnicas de seguros (F.6)	1 240	1 240	-	-	-	1 252	-	42	1 282	5. Insurance technical reserves (F.6)
6. Otras cuentas pendientes de pago (F.7)	-5 804	3 407	2 033	-5 945	-5 299	-6 649	845	10 176	4 372	6. Other accounts receivable (F.7)

Reference period: 2011 q2 (Information made available on 20/10/2011)

EUR millions

2.4 Financial transactions account. Detail by institutional sectors

2. FINANCIAL ACCOUNTS

2. CUENTAS FINANCIERAS

2.5 Balances financieros. Detalle por sectores institucionales

Período de referencia: 2011-II (Última información disponible publicada en 20/10/2011)

Millones de euros

	TOTAL ECONOMÍA (no consolidada) (S.1)/ *TOTAL ECONOMY (non-consolidated) (S.1)* 1=2a5	Instituciones financieras (S.12)/ *Financial institutions (S.12)* 2	Administraciones públicas (S.13)/ *General government (S.13)* 3	Sociedades no financieras (S.11)/ *Non-financial corporations (S.11)* 4	Hogares e instituciones sin fines de lucro (S.14/5)/ *Households and non-profit institutions (S.14/5)* 5	Operaciones entre sectores residentes/ *Transactions between residents sectors* 6	TOTAL ECONOMÍA (consolidada) (S.1*)/ *TOTAL ECONOMY (consolidated) (S.1*)* 7=1-6	RESTO DEL MUNDO (S.2)/ *REST OF THE WORLD (S.2)* 8	Total/ *Total* 9=1+8	
I. ACTIVOS FINANCIEROS (AF)	**9 137 178**	**4 794 161**	**400 657**	**2 148 364**	**1 793 996**	**7 771 727**	**1 365 451**	**2 341 297**	**11 478 475**	**I. OUTSTANDING FINANCIAL ASSETS (AF)**
1. Oro monetario y DEG (AF.1)	12 381	12 381	-	-	-	-	12 381	-12 381	-	1. Monetary gold and SDRs (AF.1)
2. Efectivo y depósitos (AF.2)	2 398 936	1 174 048	99 677	254 475	870 737	2 137 827	261 109	578 479	2 977 415	2. Currency and deposits (AF.2)
2.1. Efectivo (AF.21)	103 614	7 353	-	4 630	91 631	96 116	7 499	-	103 614	2.1. Currency (AF.21)
2.2. Depósitos transferibles (AF.22)	527 412	58 648	39 985	116 859	311 919	527 412	-	16 783	544 195	2.2. Transferable deposits (AF.22)
2.3. Otros depósitos (AF.29)	1 767 910	1 108 047	59 692	132 985	467 186	1 514 300	253 610	561 696	2 329 606	2.3. Other deposits (AF.29)
3. Valores distintos de acciones (AF.3)	1 230 094	1 037 076	97 113	42 393	53 511	947 393	282 701	766 329	1 996 422	3. Securities other than shares (AF.3)
3.1. Valores a corto plazo (AF.331)	72 420	59 707	3 827	6 751	2 135	72 420	-	55 570	127 990	3.1. Short term (AF.331)
3.2. Valores a largo plazo (AF.332)	1 126 952	946 890	93 286	35 399	51 377	863 649	263 303	691 903	1 818 855	3.2. Long term (AF.332)
3.3. Derivados financieros (AF.32)	30 722	30 479	-	242	-	11 324	19 398	18 856	49 577	3.3. Financial derivatives (AF.34)
4. Préstamos (AF.4)	2 357 625	2 051 587	58 630	247 409	-	2 169 592	188 033	389 792	2 747 418	4. Loans (AF.4)
5. Acciones y otras participaciones (AF.5)	1 987 266	421 933	93 516	939 356	532 462	1 431 906	555 360	561 346	2 548 612	5. Shares and other equity (AF.5)
5.1. Acciones (AF.511/2)	1 353 721	384 779	10 322	606 017	352 603	924 352	429 369	329 365	1 683 085	5.1. Shares (AF.511/2)
5.2. Otras participaciones (exc. fondos) (AF.513)	463 079	16 952	82 835	306 394	56 898	337 087	125 992	228 689	691 767	5.2. Other equity (excluding mutual funds) (AF.513)
5.3. Participac. en fondos de inversión (AF.52)	170 467	20 202	-	26 945	122 961	170 467	-	3 293	173 760	5.3. Mutual funds shares (AF.52)
6. Reservas técnicas de seguros (AF.6)	318 117	18 970	-	27 618	271 529	309 555	8 562	2 238	320 354	6. Insurance technical reserves (AF.6)
7. Otras cuentas pendientes de cobro (AF.7)	832 759	78 167	51 721	637 113	65 758	775 454	57 305	55 494	888 253	7. Other accounts receivable (AF.7)
TOTAL (=I=II+III)	**9 137 178**	**4 794 161**	**400 657**	**2 148 364**	**1 793 996**	**7 771 727**	**1 365 451**	**2 341 297**	**11 478 475**	**TOTAL (=I=II+III)**
II. ACTIVOS FINANCIEROS NETOS (=I-III) (BF.90)	**-988 228**	**110 556**	**-463 169**	**-1 482 091**	**846 477**	**-**	**-988 228**	**988 227**	**-**	**II. NET FINANCIAL ASSETS (=I-III) (BF.90)**
III.PASIVOS (AF)	**10 125 405**	**4 683 606**	**863 826**	**3 630 454**	**947 519**	**7 771 727**	**2 353 678**	**1 353 070**	**11 478 475**	**III.OUTSTANDING LIABILITIES (AF)**
1. Efectivo y depósitos (AF.2)	2 716 306	2 712 665	3 641	-	-	2 137 827	578 479	261 109	2 977 415	1. Currency and deposits (AF.2)
1.1. Efectivo (AF.21)	96 116	92 475	3 641	-	-	96 116	-	7 499	103 614	1.1. Currency (AF.21)
1.2. Depósitos transferibles (AF.22)	544 195	544 195	-	-	-	527 412	16 783	-	544 195	1.2. Transferable deposits (AF.22)
1.3. Otros depósitos (AF.29)	2 075 995	2 075 995	-	-	-	1 514 300	561 696	253 610	2 329 606	1.3. Other deposits (AF.29)
2. Valores distintos de acciones (AF.3)	1 713 721	1 047 953	641 159	24 610	-	947 393	766 329	282 701	1 996 422	2. Securities other than shares (AF.3)
2.1. Valores a corto plazo (AF.331)	127 990	35 988	91 765	237	-	72 420	55 570	-	127 990	2.1. Short term (AF.331)
2.2. Valores a largo plazo (AF.332)	1 555 552	989 491	549 394	16 667	-	863 649	691 903	263 303	1 818 855	2.2. Long term (AF.332)
2.3. Derivados financieros (AF.32)	30 180	22 474	-	7 706	-	11 324	18 856	19 398	49 577	2.3. Financial derivatives (AF.34)
3. Préstamos (AF.4)	2 559 385	100 360	133 165	1 437 411	888 449	2 169 592	389 792	188 033	2 747 418	3. Loans (AF.4)
4. Acciones y otras participaciones (AF.5)	1 993 252	453 977	2 250	1 537 025	-	1 431 906	561 346	555 360	2 548 612	4. Shares and other equity (AF.5)
4.1. Acciones (AF.511/2)	1 253 717	244 528	-	1 009 189	-	924 352	329 365	429 369	1 683 085	4.1. Shares (AF.511/2)
4.2. Otras participaciones (exc. fondos) (AF.513)	565 776	35 689	2 250	527 837	-	337 087	228 689	125 992	691 767	4.2. Other equity (excluding mutual funds) (AF.513)
4.3. Participac. en fondos de inversión (AF.52)	173 760	173 760	-	-	-	170 467	3 293	-	173 760	4.3. Mutual funds shares (AF.52)
5. Reservas técnicas de seguros (AF.6)	311 793	311 793	-	-	-	309 555	-	8 562	320 354	5. Insurance technical reserves (AF.6)
6. Otras cuentas pendientes de pago (AF.7)	830 948	56 859	83 611	631 408	59 071	775 454	55 494	57 305	888 253	6. Other accounts receivable (AF.7)

Reference period: 2011 q2 (Information made available on 20/10/2011)

EUR millions

2.5 Financial balance sheets. Detail by institutional sectors

2. FINANCIAL ACCOUNTS

2. PRINCIPALES INDICADORES ECONÓMICOS

2.6 Balanza de Pagos y Posición de Inversión Internacional frente a otros residentes en la zona del euro y al resto del mundo

Millones de euros

	Serie en cuadro y columna/ Time Series in Table and Column	2009	2010	2010 III	2010 IV	2011 I	2011 II	2011 III	
A. BALANZA DE PAGOS									**A. BALANCE OF PAYMENTS**
A.1. Cuenta corriente (I - P)	**17.1/1**	**-54 481**	**-48 404**	**-9 089**	**-9 620**	**-17 463**	**-8 689**	**-6 387**	**A.1. Current account (Receipts-Payments)**
1.1. Balanza comercial	17.1/2	-42 175	-47 143	-11 961	-11 025	-11 167	-9 861	-10 095	1.1. Trade balance
1.2. Servicios	17.1/3	25 503	27 797	11 293	5 378	4 378	9 649	13 428	1.2. Services
1.3. Rentas	17.1/4	-29 787	-21 941	-5 635	-4 791	-6 650	-6 969	-8 443	1.3. Income
1.4. Transferencias	17.1/5	-8 022	-7 116	-2 785	818	-4 025	-1 508	-1 277	1.4. Transfers
A.2. Cuenta de capital (I - P)	**17.1/6**	**4 275**	**6 295**	**1 361**	**1 322**	**1 563**	**1 116**	**1 267**	**A.2. Capital account (Receipts-Payments)**
CUENTA CORRIENTE MÁS CUENTA DE CAPITAL	17.1/7	-50 206	-42 109	-7 727	-8 298	-15 900	-7 573	-5 119	CURRENT AND CAPITAL ACCOUNT
A.3. Cuenta financiera (VNP - VNA)	**17.1/8**	**54 641**	**44 562**	**11 482**	**4 713**	**17 461**	**8 785**	**11 537**	**A.3. Financial account** (net change in liabilities-net change in assets)
3.1. Total, excepto Banco de España	17.1/10	44 177	28 866	56 513	15 133	28 501	2 913	-27 485	3.1. Total excluding Banco de España
3.1.1. Inversiones directas	17.2/7	-433	2 226	-11 001	6 769	-2 741	-5 567	2 512	3.1.1. Direct investment
3.1.2. Inversiones de cartera	17.2/8	45 325	29 739	29 033	16 683	28 876	-18 381	-7 951	3.1.2. Portfolio investment
3.1.3. Otras inversiones	17.2/9	5 145	-10 470	38 165	-7 617	-344	31 803	-20 187	3.1.3. Other investment
3.1.4. Derivados financieros	17.2/10	-5 861	7 371	316	-702	2 710	-4 941	-1 858	3.1.4. Financial derivatives
3.2. Banco de España	17.1/9	10 464	15 696	-45 031	-10 420	-11 040	5 872	39 022	3.2. Banco de España
3.2.1. Reservas	17.2/11	-1 563	-814	-21	-252	-492	-136	-1 598	3.2.1. Reserves
3.2.2. Activos frente al Eurosistema	17.2/12	6 146	9 788	-46 488	-8 208	-10 895	5 333	43 260	3.2.2. Claims with the Eurosystem
3.2.3. Otros activos netos	17.2/13	5 882	6 722	1 477	-1 960	347	675	-2 640	3.2.3. Other net assets
A.4. Errores y omisiones netos	**17.1/11**	**-4 435**	**-2 454**	**-3 754**	**3 585**	**-1 561**	**-1 212**	**-6 418**	**A.4. Net errors and omissions**
CUENTA FINANCIERA MÁS ERRORES Y OMISIONES	-	50 206	42 109	7 727	8 298	15 900	7 573	5 119	FINANCIAL ACCOUNT AND NET ERRORS AND OMISSIONS
PRO MEMORIA: % PIB de A.1 + A.2	-	-4,8	-4,0	-3,1	-3,0	-6,1	-2,8	-2,0	MEMORANDUM ITEM: % of GDP of A.1 + A.2
B. POSICIÓN DE INVERSIÓN INTERNACIONAL									**B. INTERNATIONAL INVESTMENT POSITION**
B.1. Posición total neta	**17.21/1**	**-976 436**	**-937 374**	**-981 327**	**-937 374**	**-975 723**	**-992 276**	**-994 525**	**B.1. Total net position**
1.1. Banco de España	17.21/12	44 147	30 312	20 176	30 312	39 450	32 154	-5 176	1.1. Banco de España
1.2. Resto sectores	17.21/2	-1 020 583	-967 686	-1 001 504	-967 686	-1 015 173	-1 024 429	-989 350	1.2. Other sectors

EUR millions

2.6 Balance of Payments and International Investment Position vis-à-vis other euro area residents and the rest of the world

2. MAIN ECONOMIC INDICATORS

2. PRINCIPALES INDICADORES ECONÓMICOS

2.7 Cuentas financieras
Operaciones financieras netas y Activos financieros netos de los sectores institucionales

% del PIB

		Operaciones financieras netas (1)								Activos financieros netos							
		Economía nacional							Resto del Mundo (=-1)	Economía nacional							Resto del mundo (=-9)
		Total	Sociedades no financieras	Instituciones financieras			Administraciones públicas	Hogares e ISFLSH		Total	Sociedades no financieras	Instituciones financieras			Administraciones públicas	Hogares e ISFLSH	
				Total	Monetarias	no monetarias						Total	Monetarias	no monetarias			
		1	2	3	4	5	6	7	8	9	10	11	12	13	14	15	16
07		-9,58	-11,51	1,89	1,73	0,16	1,92	-1,88	9,58	-78,52	-156,54	2,46	1,73	0,73	-17,80	93,35	78,52
08		-9,19	-6,73	1,78	1,33	0,45	-4,49	0,24	9,19	-78,45	-136,83	12,76	10,87	1,89	-22,65	68,27	78,45
09		-4,73	-0,76	1,31	0,99	0,32	-11,18	5,90	4,73	-89,50	-144,01	10,99	8,19	2,81	-34,37	77,88	89,50
10		-3,97	1,32	0,96	0,50	0,46	-9,34	3,09	3,97	-85,59	-136,19	13,35	11,65	1,69	-40,27	77,52	85,59
11	A	-3,50	1,35	0,79	0,22	0,57	-9,22	3,58	3,50	-92,72	-139,06	10,37	9,66	0,72	-43,46	79,42	92,72
07	*III*	-9,24	-12,03	1,61	1,54	0,07	2,81	-1,63	9,24	-74,57	-156,22	2,99	1,77	1,22	-17,26	95,92	74,57
	IV	-9,58	-11,51	1,89	1,73	0,16	1,92	-1,88	9,58	-78,52	-156,54	2,46	1,73	0,73	-17,80	93,35	78,52
08	*I*	-9,99	-11,70	2,05	1,80	0,25	1,26	-1,60	9,99	-79,26	-151,57	5,45	4,02	1,43	-17,16	84,02	79,26
	II	-10,21	-10,18	1,81	1,47	0,35	-0,12	-1,73	10,21	-79,06	-146,06	6,60	4,46	2,14	-17,60	78,00	79,06
	III	-9,69	-8,03	2,04	1,59	0,45	-2,21	-1,48	9,69	-78,04	-140,11	8,75	6,71	2,04	-18,22	71,54	78,04
	IV	-9,19	-6,73	1,78	1,33	0,45	-4,49	0,24	9,19	-78,45	-136,83	12,76	10,87	1,89	-22,65	68,27	78,45
09	*I*	-8,21	-5,97	1,78	1,29	0,49	-6,29	2,28	8,21	-78,39	-133,80	15,14	11,98	3,17	-24,30	64,57	78,39
	II	-6,78	-4,21	1,64	1,23	0,41	-8,52	4,30	6,78	-84,41	-139,62	13,93	10,55	3,38	-27,58	68,87	84,41
	III	-5,68	-1,92	1,36	1,06	0,30	-10,36	5,24	5,68	-87,94	-144,77	12,42	9,02	3,40	-30,33	74,74	87,94
	IV	-4,73	-0,76	1,31	0,99	0,32	-11,18	5,90	4,73	-89,50	-144,01	10,99	8,19	2,81	-34,37	77,88	89,50
10	*I*	-4,31	1,06	1,13	0,81	0,32	-11,41	4,90	4,31	-87,73	-142,19	13,59	10,65	2,94	-35,93	76,80	87,73
	II	-4,52	1,11	1,13	0,77	0,36	-10,43	3,67	4,52	-84,70	-134,72	13,56	11,19	2,36	-36,35	72,82	84,70
	III	-4,40	1,35	1,02	0,61	0,40	-10,00	3,23	4,40	-89,21	-139,22	13,39	10,86	2,53	-39,35	75,97	89,21
	IV	-3,97	1,32	0,96	0,50	0,46	-9,34	3,09	3,97	-85,59	-136,19	13,35	11,65	1,69	-40,27	77,52	85,59
11	*I*	-4,07	1,07	0,87	0,36	0,52	-9,26	3,25	4,07	-88,71	-140,38	13,17	11,57	1,60	-41,63	80,13	88,71
	II	-3,50	1,35	0,79	0,22	0,57	-9,22	3,58	3,50	-92,72	-139,06	10,37	9,66	0,72	-43,46	79,42	92,72

CUENTAS FINANCIERAS
operaciones financieras netas (1)

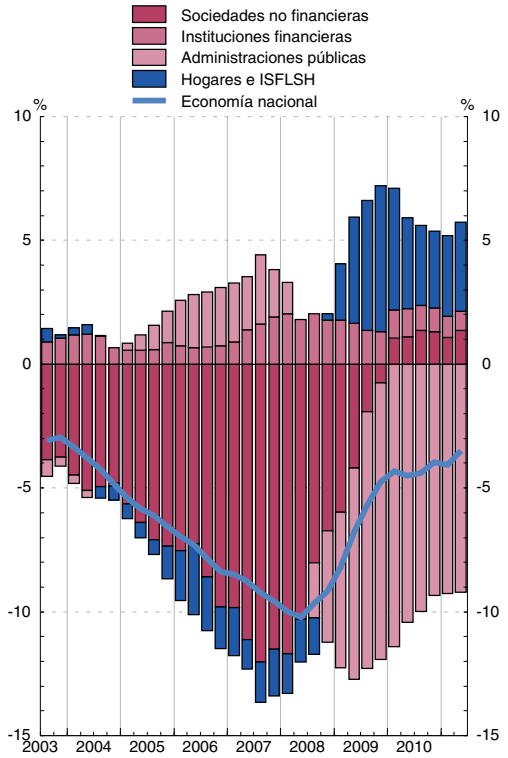

CUENTAS FINANCIERAS
Activos financieros netos

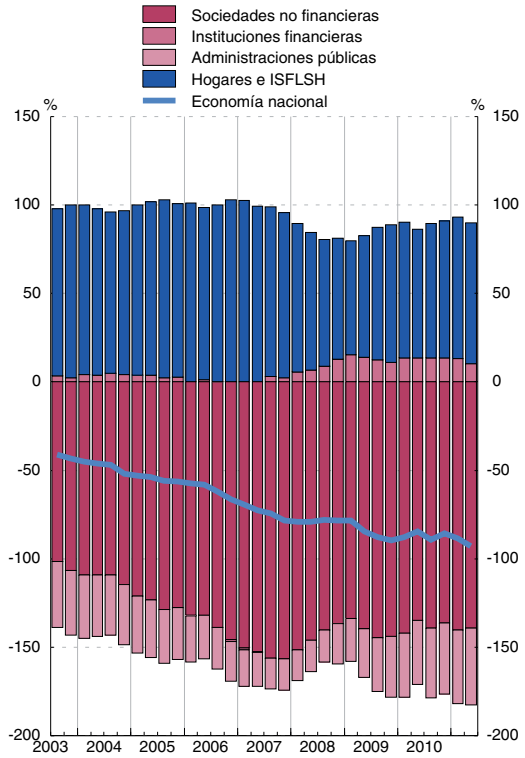

(1) En el cómputo de los ratios trimestrales se utilizan los flujos acumulados de los últimos cuatro trimestres de las operaciones financieras netas y del PIB.

2.8 Precios y tipos de interés (antiguo indicador de convergencia)

	Precios (a)			Tipos de interés (b)		
	Zona del euro T12,12	España T12,12	Diferencia	Zona del euro (c)	España (c)	Diferencia
	1	2	3 = 2-1	4	5	6 = 5-4
05	2,2	3,4	1,2	3,4	3,4	-0,1
06	2,2	3,6	1,4	3,9	3,8	-0,1
07	2,1	2,8	0,7	4,3	4,3	-0,0
08	3,3	4,1	0,9	4,4	4,4	0,0
09	0,3	-0,2	-0,5	4,0	4,0	-0,0
10	1,6	2,0	0,4	3,8	4,3	0,5
11	2,7	3,0	0,3	4,3	5,4	1,1
10 *Sep*	1,2	1,5	0,2	3,8	4,0	0,2
Oct	1,4	1,7	0,3	3,8	4,0	0,3
Nov	1,5	1,9	0,4	3,8	4,1	0,4
Dic	1,6	2,0	0,4	3,8	4,3	0,5
11 *Ene*	1,7	2,2	0,5	3,8	4,4	0,6
Feb	1,9	2,5	0,6	3,8	4,5	0,7
Mar	2,0	2,5	0,6	3,8	4,6	0,7
Abr	2,1	2,6	0,6	3,9	4,7	0,8
May	2,1	2,7	0,6	3,9	4,8	0,9
Jun	2,3	2,8	0,5	4,0	4,9	0,9
Jul	2,3	2,9	0,6	4,1	5,0	0,9
Ago	2,4	3,0	0,6	4,1	5,1	1,0
Sep	2,5	3,0	0,5	4,2	5,2	1,0
Oct	2,6	3,0	0,5	4,3	5,3	1,0
Nov	2,7	3,1	0,4	4,3	5,4	1,1
Dic	2,7	3,0	0,3	4,3	5,4	1,1

PRECIOS

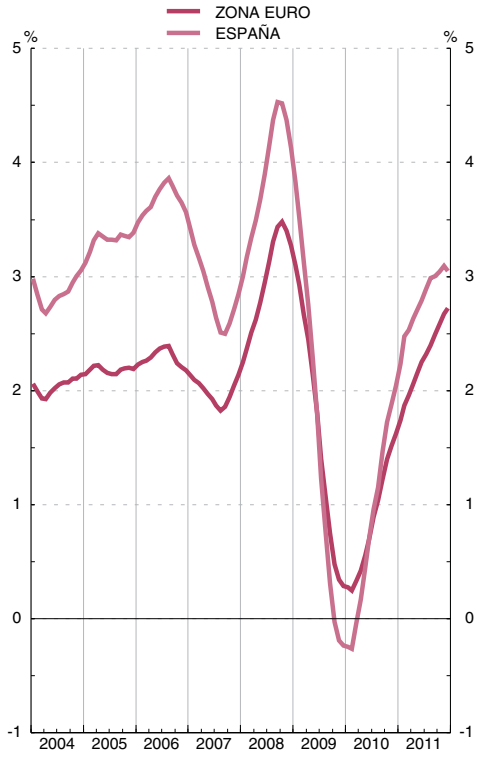

TIPOS DE INTERÉS

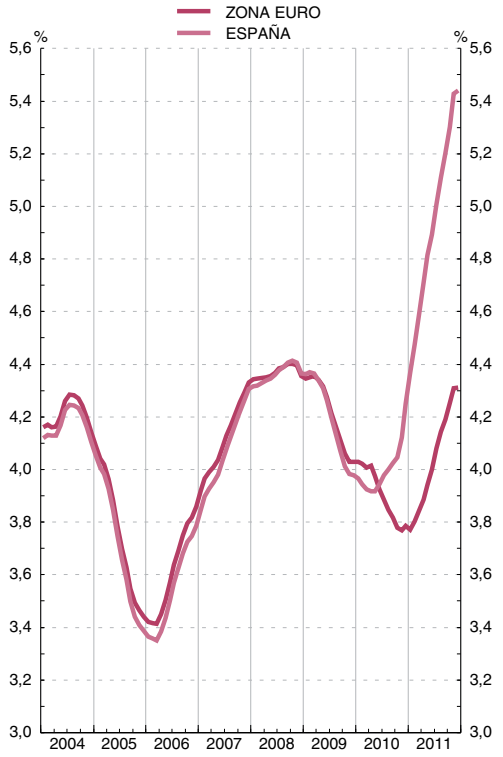

Fuente: Eurostat, Instituto Nacional de Estadística, Banco Central Europeo y Banco de España.

(a) Los IPC utilizados en las columnas 1 y 2 son: antes de diciembre de 1995, IPC nacionales. Desde diciembre de 1995 hasta noviembre de 1996, índices transitorios de precios de consumo. Desde diciembre de 1996, índices armonizados de precios de consumo.

(b) Tipo de interés de los bonos a diez años, que se utilizó para medir la convergencia de tipos de interés. Para España véase también la columna 11 del cuadro 2.10 de este Boletín.

Para los datos de los IPC y tipos de interés por países véanse los cuadros 26.15 y 26.23 de este Boletín, respectivamente.

(c) Media de los últimos doce meses.

2.9 Déficit y deuda (pasivos) de las Administraciones Públicas (a)

Notificaciones enviadas a la Comisión Europea

Millones de euros y porcentaje

		Déficit	Deuda	PIB pm	Déficit % del PIB	Deuda % del PIB	Diferencia respecto a valores de referencia	
							Déficit	Deuda
		1	2	3	4	5	6=4-3 puntos	7=5-60 puntos
95		32 171	283 076	447 205	7,2	63,3	4,2	3,3
96		26 071	319 600	473 855	5,5	67,4	2,5	7,4
97		20 176	333 199	503 921	4,0	66,1	1,0	6,1
98		16 281	345 968	539 493	3,0	64,1	0,0	4,1
99		7 100	361 775	579 942	1,2	62,4	-1,8	2,4
00		5 899	374 033	630 263	0,9	59,3	-2,1	-0,7
01		3 578	378 247	680 397	0,5	55,6	-2,5	-4,4
02		1 558	383 435	729 258	0,2	52,6	-2,8	-7,4
03		2 728	382 032	783 082	0,3	48,8	-2,7	-11,2
04		941	389 142	841 294	0,1	46,3	-2,9	-13,7
05		-11 511	391 745	909 298	-1,3	43,1	-4,3	-16,9
06		-23 349	390 225	985 547	-2,4	39,6	-5,4	-20,4
07		-20 255	381 401	1 053 161	-1,9	36,2	-4,9	-23,8
08		48 897	435 822	1 087 749	4,5	40,1	1,5	-19,9
09	P	117 143	563 878	1 047 831	11,2	53,8	8,2	-6,2
10	A	98 166	641 802	1 051 342	9,3	61,0	6,3	1,0

DÉFICIT

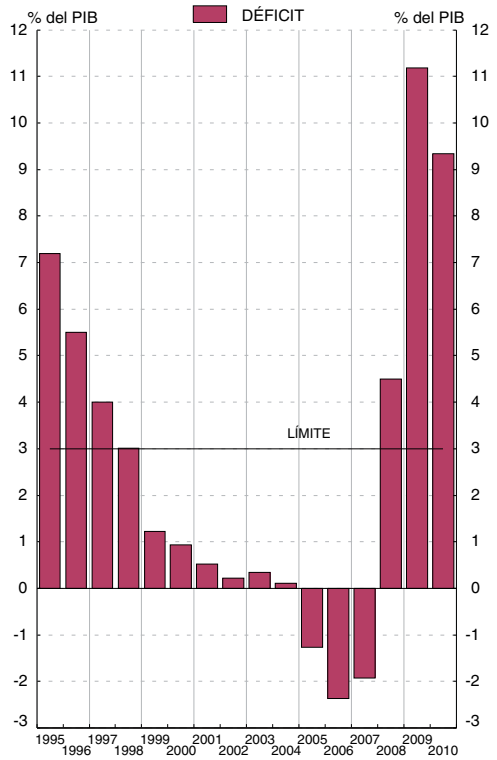

DEUDA

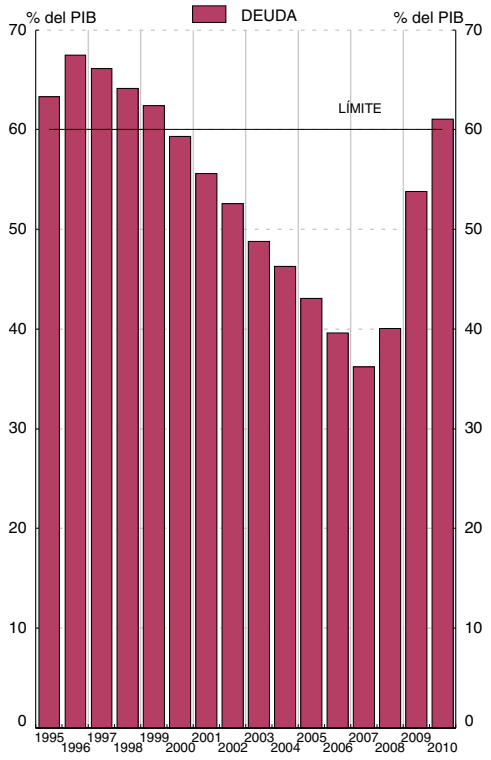

Fuentes: Déficit: Ministerio de Economía y Hacienda; Deuda: Banco de España; PIB pm: Instituto Nacional de Estadística.

a. Los datos recogidos en este cuadro corresponden a los que las autoridades españolas envían a la Comisión Europea dos veces al año (antes del 1 de abril y antes del 1 de octubre) en el marco del Protocolo sobre Déficit Excesivo / Pacto de Estabilidad y Crecimiento (Reglamento 479/2009, revisado por el Reglamento 679/2010; Resolución 97/C 236/01; Reglamento 1466/97 revisado por el Reglamento 1055/2005, y Reglamento 1467/97 revisado por el Reglamento 1056/2005). Los datos corresponden al cuestionario enviado a finales de septiembre de 2011, y están elaborados siguiendo la metodología SEC95 (Véanse también los cuadros 11.1 y 11.8 a 11.9).

2.10 Tipos de interés

Porcentajes

	Operaciones de política monetaria: Subastas principales de financiación (a)	Mercado interbancario de depósitos no transferibles a 3 meses	Entidades de crédito. Nuevas operaciones (CBE 4/2002)						Mercados secundarios de valores			
			Préstamos y créditos			Depósitos			Letras del Tesoro a 1 año	Bonos y obligaciones del Estado		Obligaciones privadas a más de dos años AIAF
			Tipo sintético	Tipo sintético Hogares e ISFLSH	Tipo sintético Sociedades no financieras	Tipo sintético	Tipo sintético Hogares e ISFLSH	Tipo sintético Sociedades no financieras		A 3 años	A 10 años criterio de convergencia	
	1	2	3	4	5	6	7	8	9	10	11	12
07	4,00	4,27	5,66	5,97	5,36	2,34	2,29	2,51	4,07	4,13	4,31	4,67
08	2,50	4,62	6,19	6,63	5,78	3,02	3,00	3,08	3,71	3,89	4,37	5,25
09	1,00	1,23	3,84	4,48	3,24	1,53	1,64	1,18	0,99	2,23	3,98	3,47
10	1,00	0,87	3,29	3,64	2,97	1,44	1,52	1,14	1,70	2,64	4,25	3,74
10 *Dic*	1,00	1,08	3,40	3,56	3,24	1,60	1,70	1,29	3,26	3,90	5,38	4,36
11 *Ene*	1,00	1,03	3,64	3,92	3,36	1,59	1,67	1,33	2,77	3,75	5,38	5,35
Feb	1,00	1,08	3,87	4,05	3,69	1,57	1,65	1,30	2,22	3,49	5,26	4,87
Mar	1,00	1,17	3,89	4,09	3,70	1,60	1,69	1,32	2,14	3,41	5,25	4,81
Abr	1,25	1,31	4,09	4,22	3,95	1,64	1,72	1,38	2,55	3,73	5,33	5,45
May	1,25	1,43	4,07	4,34	3,80	1,71	1,79	1,45	2,51	3,97	5,32	5,43
Jun	1,25	1,49	3,96	4,28	3,65	1,72	1,81	1,45	2,69	4,07	5,48	5,03
Jul	1,50	...	4,19	4,42	3,96	1,65	1,72	1,41	3,29	4,50	5,82	5,23
Ago	1,50	1,45	4,26	4,55	3,96	1,57	1,64	1,32	3,25	3,98	5,25	4,56
Sep	1,50	1,68	4,23	4,54	3,93	1,65	1,73	1,38	3,33	3,76	5,20	4,12
Oct	1,50	...	4,33	4,62	4,05	1,64	1,72	1,36	3,47	3,89	5,26	4,13
Nov	1,25	1,46	4,23	4,56	3,91	1,65	1,74	1,33	4,75	5,07	6,20	5,78
Dic	1,00	...	...	...	...	...	...	...	3,45	4,02	5,53	...

MERCADO INTERBANCARIO

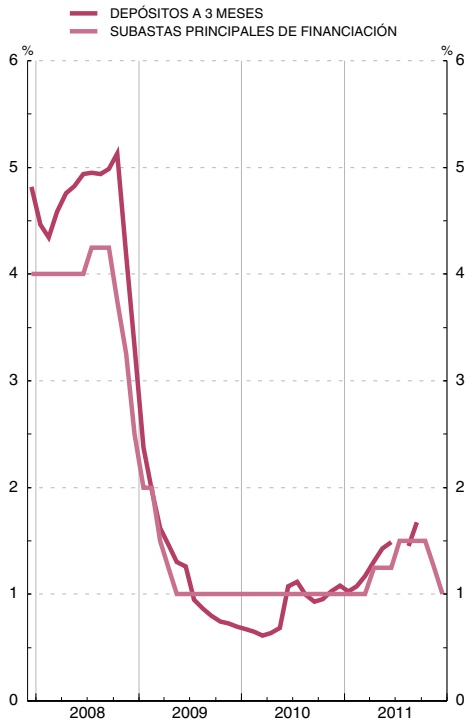

MERCADO DE VALORES

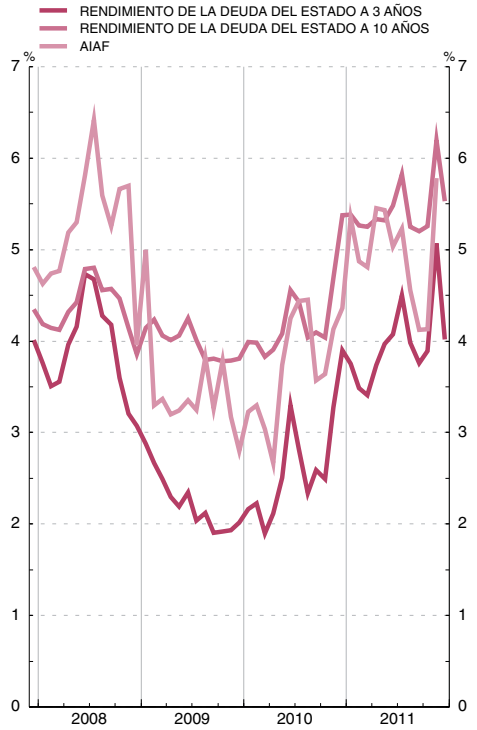

(a) Hasta mayo de 1990 recoge el tipo medio de las subastas de PRM. Desde esa fecha y hasta diciembre de 1998, el de la subasta decenal de adquisiciones temporales de certificados del Banco de España. A partir de enero de 1999, el tipo de las operaciones principales de financiación del Eurosistema

2.11 Índices de competitividad de España

■ Serie representada gráficamente.

Base 1999 I=100

	Total (a) con precios de consumo frente a:			Componente nominal (b) frente a:	
	Zona del euro 1	Unión Europea (UE 27) 2 ■	Países desarrollados 3 ■	Unión Europea (UE 27) 4 ■	Países desarrollados 5 ■
07	109,2	108,3	112,4	99,8	101,7
08	110,2	110,6	115,2	101,1	103,3
09	109,7	111,7	114,8	103,0	103,6
10	110,3	111,2	113,5	102,2	101,9
10 *Jul*	109,9	110,5	112,4	102,0	101,2
Ago	109,8	110,2	112,1	101,8	101,1
Sep	110,7	111,2	113,2	101,9	101,2
Oct	110,9	111,9	114,5	102,3	102,2
Nov	111,2	111,9	114,3	102,1	101,8
Dic	111,1	111,7	113,7	102,0	101,3
11 *Ene*	110,3	110,5	112,7	101,8	101,3
Feb	109,7	109,9	112,4	101,8	101,5
Mar	111,1	111,7	114,4	102,1	102,0
Abr	111,6	112,3	115,5	102,2	102,5
May	111,4	112,1	115,0	102,2	102,2
Jun	111,2	112,1	114,9	102,3	102,3
Jul	110,4	111,1	113,6	102,3	102,0
Ago	110,0	110,8	113,0	102,3	101,8
Sep	110,8	111,6	113,5	102,4	101,5
Oct	110,9	111,8	113,7	102,4	101,5
Nov	111,0	111,9	113,7	102,4	101,3
Dic	...	...	...	102,2	100,9

ÍNDICES DE COMPETITIVIDAD DE ESPAÑA

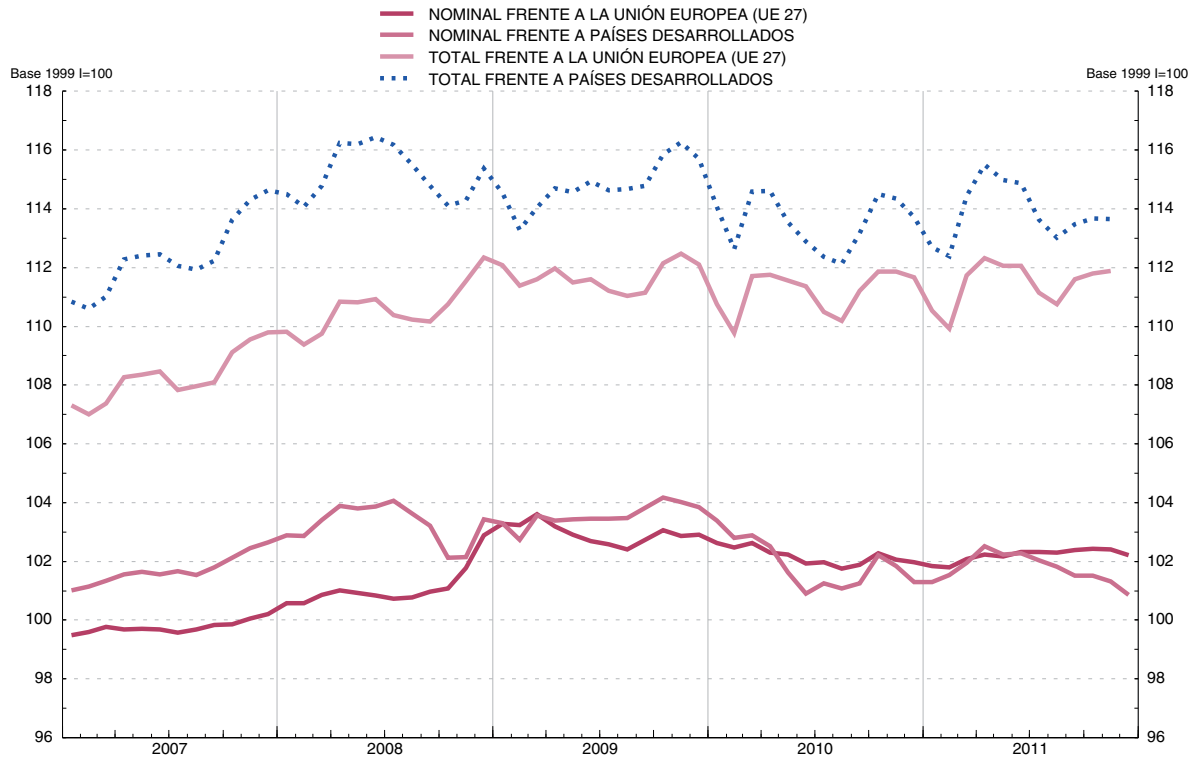

(a) Resultado de multiplicar el componente precios (precios relativos de España: relación entre el índice de precios de España y el de los países del grupo correspondiente) por el componente nominal. La caída del índice refleja mejoras de la competitividad.

(b) Media geométrica calculada con el sistema de doble ponderación a partir de las cifras del comercio exterior de manufacturas correspondientes a los períodos (1995-1997), (1998-2000), (2001-2003) y (2004-2006).

3 CUENTAS FINANCIERAS
FINANCIAL ACCOUNTS

3. CUENTAS FINANCIERAS

3.1 Economía nacional
Balance financiero

miles de millones de euros

		Activos financieros netos	Activos financieros								Pasivos						
			Total	Oro y DEG	Efectivo y depósitos	Valores distintos de acciones	Préstamos	Acciones y otras participaciones	Reservas técnicas de seguros	Otros	Total	Efectivo y depósitos	Valores distintos de acciones	Préstamos	Acciones y otras participaciones	Reservas técnicas de seguros	Otros
		1	2	3	4	5	6	7	8	9	10	11	12	13	14	15	16
07		-827	8 942	5	2 184	908	2 199	2 478	299	868	9 769	2 336	1 346	2 365	2 557	295	869
08		-853	8 858	6	2 432	1 056	2 332	1 906	293	833	9 712	2 680	1 465	2 515	1 929	288	834
09		-938	9 046	10	2 431	1 210	2 316	1 993	308	778	9 984	2 707	1 657	2 517	2 024	302	777
10		-900	9 078	13	2 392	1 203	2 371	1 946	314	838	9 977	2 688	1 674	2 574	1 896	308	837
11	A	-988	9 137	12	2 399	1 230	2 358	1 987	318	833	10 125	2 716	1 714	2 559	1 993	312	831
07 *III*		-772	8 704	5	2 061	851	2 131	2 490	298	868	9 476	2 163	1 303	2 294	2 555	294	867
IV		-827	8 942	5	2 184	908	2 199	2 478	299	868	9 769	2 336	1 346	2 365	2 557	295	869
08 *I*		-844	8 746	6	2 143	926	2 232	2 278	300	861	9 590	2 336	1 338	2 402	2 357	295	862
II		-851	8 840	6	2 272	963	2 286	2 164	301	849	9 691	2 463	1 399	2 461	2 222	296	850
III		-848	8 790	6	2 337	965	2 306	2 036	299	840	9 637	2 541	1 402	2 483	2 075	294	841
IV		-853	8 858	6	2 432	1 056	2 332	1 906	293	833	9 712	2 680	1 465	2 515	1 929	288	834
09 *I*		-847	8 735	6	2 391	1 119	2 332	1 765	295	826	9 581	2 662	1 529	2 521	1 753	290	827
II		-901	8 958	6	2 461	1 190	2 340	1 865	299	797	9 859	2 743	1 601	2 544	1 880	294	797
III		-928	8 995	9	2 378	1 210	2 327	1 984	304	782	9 923	2 655	1 627	2 531	2 027	299	783
IV		-938	9 046	10	2 431	1 210	2 316	1 993	308	778	9 984	2 707	1 657	2 517	2 024	302	777
10 *I*		-916	8 997	11	2 381	1 221	2 325	1 969	312	778	9 913	2 677	1 669	2 522	1 964	306	777
II		-885	9 022	13	2 453	1 205	2 365	1 873	308	805	9 907	2 778	1 633	2 562	1 829	302	803
III		-934	9 073	12	2 369	1 215	2 381	1 945	311	839	10 007	2 679	1 684	2 581	1 921	305	837
IV		-900	9 078	13	2 392	1 203	2 371	1 946	314	838	9 977	2 688	1 674	2 574	1 896	308	837
11 *I*		-939	9 119	12	2 383	1 224	2 349	2 004	318	829	10 058	2 656	1 717	2 555	1 991	311	828
II		-988	9 137	12	2 399	1 230	2 358	1 987	318	833	10 125	2 716	1 714	2 559	1 993	312	831

3. CUENTAS FINANCIERAS

3.2 Economía nacional
Cuenta de operaciones financieras

miles de millones de euros

		Operaciones financieras netas	Adquisiciones netas de activos financieros								Pasivos netos contraídos						
			Total	Oro y DEG	Efectivo y depósitos	Valores distintos de acciones	Préstamos	Acciones y otras participaciones	Reservas técnicas de seguros	Otros	Total	Efectivo y depósitos	Valores distintos de acciones	Préstamos	Acciones y otras participaciones	Reservas técnicas de seguros	Otros
		1	2	3	4	5	6	7	8	9	10	11	12	13	14	15	16
07		-101	915	-	339	152	275	104	13	33	1 015	394	221	295	59	12	35
08		-100	482	-	246	172	135	-41	4	-35	582	347	129	159	-25	3	-32
09		-50	127	-	-2	164	-14	23	10	-55	176	27	203	-12	17	10	-69
10		-42	121	-	-46	22	55	22	8	60	163	-36	78	64	6	8	44
11	A	-22	66	-	10	40	-3	19	4	-5	88	36	47	-6	20	4	-14
07 *III*		-26	140	-	31	33	63	1	1	11	167	53	29	59	12	1	12
IV		-27	279	-	126	60	69	24	1	-	306	181	38	72	9	2	6
08 *I*		-30	2	-	-37	27	35	-21	4	-7	33	12	-11	38	-6	4	-4
II		-26	219	-	129	58	51	-10	2	-12	245	127	73	58	-5	2	-10
III		-22	69	-	57	3	21	-4	1	-9	91	64	14	24	-5	-	-6
IV		-22	191	-	97	83	28	-7	-2	-8	213	144	53	39	-9	-3	-12
09 *I*		-19	27	-	-44	63	-	11	5	-7	46	-26	70	5	1	5	-8
II		-10	128	-	71	77	8	-1	2	-29	138	84	74	11	-1	2	-32
III		-9	-85	-	-80	18	-13	4	1	-14	-76	-80	27	-13	10	1	-22
IV		-11	57	-	51	6	-8	9	3	-5	68	49	32	-15	7	3	-6
10 *I*		-15	-45	-	-53	1	-1	3	4	1	-31	-40	8	-3	2	4	-1
II		-12	118	-	61	-10	34	8	-1	26	130	82	-5	37	1	-2	18
III		-8	9	-	-77	12	27	10	2	35	17	-85	40	31	-	2	30
IV		-7	40	-	22	19	-5	1	4	-1	46	7	36	-1	3	4	-2
11 *I*		-16	1	-	-7	24	-16	6	3	-9	17	-26	47	-15	15	3	-8
II		-7	65	-	17	17	13	13	1	4	72	62	1	9	5	1	-6

3.3 Sociedades no financieras Balance financiero

miles de millones de euros

	Activos financieros netos					Activos financieros							Pasivos					
	Total	Frente a:				Total	Efectivo y depósitos	Valores dist. acciones	Préstamos	Acciones y otras participaciones	Reservas tec. seguros	Otros	Total	Valores dist. acciones	Préstamos	Acciones y otras participaciones	Reservas tec. seguros	Otros
		Instituciones financieras	Administraciones públicas	Hogares e ISFLSH	Resto del mundo													
	1	2	3	4	5	6	7	8	9	10	11	12	13	14	15	16	17	18
07	-1 649	-765	-48	-540	-296	2 361	246	40	239	1 110	25	702	4 010	16	1 373	1 934	-	688
08	-1 488	-824	-41	-367	-256	2 149	253	39	248	918	26	665	3 637	25	1 467	1 494	-	651
09	-1 509	-837	-45	-366	-260	2 092	247	34	231	938	27	616	3 601	27	1 448	1 523	-	603
10	-1 432	-817	-42	-349	-223	2 170	250	41	248	960	27	644	3 602	27	1 461	1 479	-	634
11 A	-1 482	-792	-52	-362	-276	2 148	254	42	247	939	28	637	3 630	25	1 437	1 537	-	631
07 *III*	-1 617	-747	-52	-543	-275	2 355	241	38	230	1 115	25	705	3 971	15	1 332	1 932	-	692
IV	-1 649	-765	-48	-540	-296	2 361	246	40	239	1 110	25	702	4 010	16	1 373	1 934	-	688
08 *I*	-1 614	-796	-53	-479	-286	2 273	244	37	241	1 031	27	692	3 887	19	1 395	1 786	-	687
II	-1 573	-811	-48	-439	-276	2 247	254	41	248	990	27	687	3 820	17	1 429	1 699	-	675
III	-1 522	-818	-49	-392	-262	2 197	253	40	249	950	27	677	3 718	19	1 454	1 579	-	666
IV	-1 488	-824	-41	-367	-256	2 149	253	39	248	918	26	665	3 637	25	1 467	1 494	-	651
09 *I*	-1 445	-831	-43	-326	-244	2 060	241	38	243	853	27	657	3 505	28	1 473	1 356	-	647
II	-1 490	-843	-45	-331	-271	2 081	241	39	243	892	27	640	3 571	26	1 481	1 436	-	629
III	-1 528	-840	-50	-364	-275	2 108	244	38	238	940	27	622	3 636	25	1 466	1 530	-	616
IV	-1 509	-837	-45	-366	-260	2 092	247	34	231	938	27	616	3 601	27	1 448	1 523	-	603
10 *I*	-1 484	-834	-51	-358	-241	2 095	239	36	241	937	27	616	3 579	28	1 451	1 493	-	607
II	-1 408	-815	-48	-328	-217	2 099	251	37	249	907	27	628	3 507	30	1 466	1 390	-	620
III	-1 457	-823	-46	-350	-238	2 160	243	39	266	944	27	640	3 617	30	1 480	1 473	-	635
IV	-1 432	-817	-42	-349	-223	2 170	250	41	248	960	27	644	3 602	27	1 461	1 479	-	634
11 *I*	-1 486	-808	-53	-370	-255	2 171	251	43	236	978	28	635	3 657	25	1 438	1 560	-	634
II	-1 482	-792	-52	-362	-276	2 148	254	42	247	939	28	637	3 630	25	1 437	1 537	-	631

3.4 Sociedades no financieras Cuenta de operaciones financieras

miles de millones de euros

	Operaciones financieras netas						Adquisiciones netas de activos financieros							Pasivos netos contraidos					
	Total	Frente a:				Sin sectorizar Otros (parte)	Total	Efectivo y depósitos	Valores dist. acciones	Préstamos	Acciones y otras participaciones	Reservas tec. seguros	Otros	Total	Valores dist. acciones	Préstamos	Acciones y otras participaciones	Reservas tec. seguros	Otros
		Instituciones financieras	Administraciones públicas	Hogares e ISFLSH	Resto del mundo														
	1	2	3	4	5	6	7	8	9	10	11	12	13	14	15	16	17	18	19
07	-121	-111	2	-12	-12	13	141	16	3	8	86	2	26	262	2	184	56	-	21
08	-73	-66	5	6	-16	-2	18	7	7	8	32	1	-36	91	1	101	25	-	-35
09	-8	-	-5	-7	-9	13	-88	-5	-4	-25	-4	-	-50	-80	-	-35	17	-	-61
10	14	10	3	-2	-2	4	74	1	13	4	28	-	28	60	-	14	19	-	27
11 A	1	15	-9	2	-9	2	-	7	2	-1	-2	1	-7	-1	2	-18	20	-	-5
07 *III*	-43	-34	-4	-2	-9	6	20	-3	-	6	10	-	6	63	1	44	13	-	4
IV	-19	-13	6	-12	-1	1	31	7	3	6	17	1	-3	50	-	40	15	-	-5
08 *I*	-34	-19	-6	1	-4	-6	1	-1	1	2	7	2	-9	34	-1	22	8	-	5
II	-14	-16	5	4	-7	-	16	10	2	3	6	-	-5	30	-	33	9	-	-12
III	-20	-15	-3	-	-5	3	2	-4	-	4	12	-	-10	23	-	27	8	-	-12
IV	-5	-16	8	2	-	1	-1	1	4	-	7	-	-12	4	1	20	-1	-	-16
09 *I*	-25	-19	-4	-2	-2	2	-20	-12	2	-5	4	1	-8	5	-1	4	7	-	-6
II	6	11	-2	3	-11	4	-19	-	3	-3	-1	-	-17	-25	-3	-3	4	-	-23
III	4	11	-4	-4	-4	7	-27	4	-4	-8	-1	-	-18	-32	1	-17	3	-	-20
IV	7	-3	6	-4	9	-	-21	3	-5	-8	-6	-	-6	-28	2	-20	3	-	-13
10 *I*	-6	-1	-6	-1	-	2	-3	-10	2	-	4	1	-	3	1	-5	5	-	3
II	6	4	3	-3	-1	3	33	9	3	3	5	-	12	26	-	11	5	-	10
III	7	6	2	1	-	-2	50	-5	4	20	18	-	13	43	-	24	4	-	16
IV	7	1	5	-	-	1	-5	6	4	-19	-	-	4	-12	-	-16	5	-	-1
11 *I*	-8	13	-11	-	-9	-1	-13	3	-	-12	4	1	-9	-5	-	-20	14	-	1
II	9	1	2	2	1	4	13	4	3	11	-7	-	2	3	2	2	6	-	-6

3.5 Instituciones financieras
Balance financiero

miles de millones de euros

		Activos financieros netos						Activos financieros								Pasivos						
		Total	Frente a:				Sin sectorizar: Oro y DEG	Total	Oro y DEG	Efectivo y depósitos	Valores dist. acciones	Préstamos	Acciones y otras participaciones	Reservas tec. seguros	Otros	Total	Efectivo y depósitos	Valores dist. acciones	Préstamos	Acciones y otras participaciones	Reservas tec. seguros	Otros
			Sociedades no financieras	Administraciones públicas	Hogares e ISFLSH	Resto del mundo																
		1	2	3	4	5	6	7	8	9	10	11	12	13	14	15	16	17	18	19	20	21
07		26	765	66	-344	-467	5	4 349	5	1 108	769	1 922	467	16	61	4 323	2 333	981	33	624	295	57
08		139	824	94	-279	-507	6	4 660	6	1 274	904	2 044	348	17	68	4 522	2 677	1 024	42	435	288	56
09		115	837	139	-354	-517	10	4 806	10	1 232	1 051	2 038	394	18	63	4 691	2 704	1 082	57	499	302	46
10		140	817	181	-362	-509	13	4 746	13	1 189	1 011	2 070	370	19	76	4 606	2 684	1 059	90	415	308	50
11	A	111	792	224	-389	-529	12	4 794	12	1 174	1 037	2 052	422	19	78	4 684	2 713	1 048	100	454	312	57
07 *III*		31	747	56	-354	-423	5	4 125	5	1 004	716	1 863	458	16	63	4 094	2 159	929	26	623	294	63
IV		26	765	66	-344	-467	5	4 349	5	1 108	769	1 922	467	16	61	4 323	2 333	981	33	624	295	57
08 *I*		58	796	74	-324	-493	6	4 323	6	1 064	783	1 952	433	16	69	4 265	2 332	974	35	570	295	59
II		71	811	74	-307	-512	6	4 477	6	1 150	816	1 999	423	16	66	4 406	2 459	1 032	37	523	296	57
III		95	818	72	-296	-505	6	4 530	6	1 207	821	2 017	398	16	65	4 435	2 538	1 014	34	495	294	60
IV		139	824	94	-279	-507	6	4 660	6	1 274	904	2 044	348	17	68	4 522	2 677	1 024	42	435	288	56
09 *I*		164	831	98	-285	-487	6	4 664	6	1 230	969	2 046	325	17	70	4 500	2 659	1 053	47	397	290	56
II		149	843	116	-319	-498	6	4 816	6	1 277	1 029	2 052	368	18	66	4 667	2 739	1 088	50	444	294	53
III		131	840	125	-335	-507	9	4 770	9	1 200	1 044	2 042	389	18	68	4 638	2 652	1 087	55	497	299	49
IV		115	837	139	-354	-517	10	4 806	10	1 232	1 051	2 038	394	18	63	4 691	2 704	1 082	57	499	302	46
10 *I*		142	834	150	-349	-504	11	4 772	11	1 203	1 055	2 035	386	19	64	4 630	2 673	1 074	59	469	306	50
II		142	815	163	-336	-513	13	4 809	13	1 245	1 033	2 063	361	19	75	4 667	2 774	1 037	66	436	302	51
III		140	823	179	-351	-523	12	4 767	12	1 180	1 038	2 061	375	19	81	4 627	2 675	1 065	81	446	305	55
IV		140	817	181	-362	-509	13	4 746	13	1 189	1 011	2 070	370	19	76	4 606	2 684	1 059	90	415	308	50
11 *I*		139	808	202	-382	-501	12	4 743	12	1 168	1 028	2 055	385	19	76	4 604	2 653	1 063	96	428	311	52
II		111	792	224	-389	-529	12	4 794	12	1 174	1 037	2 052	422	19	78	4 684	2 713	1 048	100	454	312	57

3.6 Instituciones financieras
Cuenta de operaciones financieras

miles de millones de euros

		Operaciones financieras netas						Adquisiciones netas de activos financieros								Pasivos netos contraídos						
		Total	Frente a:				Sin sectorizar Oro y DEG y Otros (parte)	Total	Oro y DEG	Efectivo y depósitos	Valores dist. acciones	Préstamos	Acciones y otras participaciones	Reservas tec. seguros	Otros	Total	Efectivo y depósitos	Valores dist. acciones	Préstamos	Acciones y otras participaciones	Reservas tec. seguros	Otros
			Sociedades no financieras	Administraciones públicas	Hogares e ISFLSH	Resto del mundo																
		1	2	3	4	5	6	7	8	9	10	11	12	13	14	15	16	17	18	19	20	21
07		20	111	-8	29	-108	-5	673	-	251	129	265	22	1	5	653	394	223	12	3	12	8
08		19	66	29	6	-71	-11	414	-	163	153	125	-34	1	7	395	347	76	8	-50	3	10
09		14	-	53	-57	23	-5	131	-	-42	161	4	12	1	-5	117	27	71	16	-2	10	-5
10		10	-10	56	-24	-16	4	2	-	-49	-15	46	7	1	13	-8	-36	2	33	-13	8	-1
11	A	5	-15	36	-24	2	6	49	-	-13	41	-8	27	-	2	45	36	-7	10	-	4	1
07 *III*		5	34	-2	5	-25	-7	103	-	27	28	55	-8	-	1	98	53	35	-	-1	1	11
IV		5	13	11	15	-33	-1	229	-	106	51	61	12	-	-2	224	181	46	8	-6	2	-5
08 *I*		6	19	8	1	-28	6	1	-	-43	22	33	-20	-	8	-5	12	-4	2	-15	4	-5
II		4	16	3	7	-17	-5	185	-	86	54	49	-1	-	-3	181	127	61	2	-14	2	3
III		7	15	-	4	-1	-11	67	-	53	5	17	-6	-	-2	60	64	-1	-3	-13	-	13
IV		2	16	19	-6	-26	-1	161	-	66	72	27	-8	1	3	159	144	21	7	-8	-3	-2
09 *I*		6	19	5	-21	5	-2	24	-	-46	60	3	4	-	2	19	-26	39	5	-6	5	2
II		3	-11	21	-21	14	-	120	-	48	65	8	3	-	-4	118	84	36	4	-5	2	-3
III		4	-11	11	2	5	-4	-60	-	-76	22	-6	-2	-	2	-64	-80	4	5	6	1	-1
IV		1	3	16	-17	-2	1	46	-	32	13	-2	7	-	-5	45	49	-8	2	2	3	-3
10 *I*		4	1	11	-2	-5	-2	-37	-	-32	-4	-2	-1	-	2	-41	-40	-8	1	-3	4	5
II		3	-4	22	-	-17	2	59	-	36	-20	28	4	-	10	56	82	-27	7	-4	-2	-
III		3	-6	10	-8	-	7	-44	-	-62	6	6	-	-	7	-46	-85	29	15	-4	2	-3
IV		1	-1	13	-14	5	-2	23	-	8	2	14	4	-	-5	23	7	8	10	-2	4	-3
11 *I*		3	-13	10	-14	16	5	-3	-	-20	24	-8	1	-	-	-7	-26	11	6	1	3	-3
II		2	-1	26	-10	-14	1	53	-	6	17	1	26	-	2	51	62	-19	5	-1	1	3

3.7 Administraciones públicas
Balance financiero

miles de millones de euros

	Activos financieros netos					Activos financieros						Pasivos					
	Total	Frente a:				Total	Efectivo y depósitos	Valores dist. acciones	Préstamos	Acciones y otras participaciones	Otros	Total	Efectivo y depósitos	Valores dist. acciones	Préstamos	Acciones y otras participaciones	Otros
		Sociedades no financieras	Instituciones financieras	Hogares e ISFLSH	Resto del mundo												
	1	2	3	4	5	6	7	8	9	10	11	12	13	14	15	16	17
07	-187,4	47,7	-66,2	-12,1	-156,8	316,1	101,1	49,3	38,5	87,1	40,1	503,5	3,3	349,9	82,0	-	68,3
08	-246,3	40,7	-94,0	-15,7	-177,3	341,5	101,9	71,7	40,6	87,8	39,5	587,8	3,4	415,5	94,0	-	74,8
09	-360,1	45,3	-139,1	-17,9	-248,4	379,4	119,7	77,8	48,0	91,3	42,6	739,5	3,5	547,8	105,8	2,3	80,2
10	-423,3	42,4	-181,1	-24,5	-260,1	382,4	95,1	92,4	53,4	93,2	48,3	805,7	3,6	587,4	122,1	2,3	90,5
11 A	-463,2	52,4	-224,4	-25,9	-265,3	400,7	99,7	97,1	58,6	93,5	51,7	863,8	3,6	641,2	133,2	2,3	83,6
07 *III*	-178,7	51,6	-56,2	-6,7	-167,4	316,0	107,0	48,6	38,2	85,9	36,4	494,7	3,3	358,4	80,1	-	52,9
IV	-187,4	47,7	-66,2	-12,1	-156,8	316,1	101,1	49,3	38,5	87,1	40,1	503,5	3,3	349,9	82,0	-	68,3
08 *I*	-182,8	53,2	-74,0	-7,4	-154,6	307,9	91,1	52,2	39,0	86,6	39,1	490,7	3,3	346,0	84,0	-	57,5
II	-189,6	47,6	-73,5	-11,6	-152,0	311,9	99,3	52,6	39,2	86,4	34,4	501,5	3,4	349,5	85,8	-	62,8
III	-197,9	49,5	-72,2	-10,4	-164,8	323,7	97,3	60,4	39,8	87,7	38,5	521,6	3,4	369,5	85,3	-	63,3
IV	-246,3	40,7	-94,0	-15,7	-177,3	341,5	101,9	71,7	40,6	87,8	39,5	587,8	3,4	415,5	94,0	-	74,8
09 *I*	-262,5	42,8	-98,0	-15,2	-192,1	356,6	116,2	72,2	42,4	86,9	38,8	619,0	3,4	448,1	96,3	-	71,3
II	-294,4	45,4	-116,5	-14,4	-209,0	366,8	121,2	76,7	45,5	87,5	36,0	661,2	3,4	487,7	102,1	-	68,0
III	-320,2	50,1	-124,9	-14,4	-231,0	372,4	117,1	78,8	46,8	91,2	38,6	692,6	3,5	515,3	104,9	0,8	68,2
IV	-360,1	45,3	-139,1	-17,9	-248,4	379,4	119,7	77,8	48,0	91,3	42,6	739,5	3,5	547,8	105,8	2,3	80,2
10 *I*	-375,1	50,5	-150,2	-14,1	-261,3	376,6	113,9	80,8	49,1	92,1	40,6	751,7	3,5	566,1	110,1	2,3	69,8
II	-379,9	48,0	-163,1	-14,6	-250,2	381,2	113,3	80,2	52,5	95,6	39,5	761,1	3,5	565,6	117,0	2,3	72,7
III	-412,0	46,0	-179,2	-15,5	-263,3	384,3	102,1	86,7	53,5	94,5	47,6	796,3	3,6	589,0	119,7	2,3	81,7
IV	-423,3	42,4	-181,1	-24,5	-260,1	382,4	95,1	92,4	53,4	93,2	48,3	805,7	3,6	587,4	122,1	2,3	90,5
11 *I*	-440,7	53,4	-202,4	-20,6	-271,0	404,9	104,3	96,8	57,6	92,6	53,7	845,6	3,6	629,4	129,6	2,3	80,8
II	-463,2	52,4	-224,4	-25,9	-265,3	400,7	99,7	97,1	58,6	93,5	51,7	863,8	3,6	641,2	133,2	2,3	83,6

3.8 Administraciones públicas
Cuenta de operaciones financieras

miles de millones de euros

	Operaciones financieras netas						Adquisiciones netas de activos financieros						Pasivos netos contraídos					
	Total	Frente a:				Sin sectorizar Otros (parte)	Total	Efectivo y depósitos	Valores dist. acciones	Préstamos	Acciones y otras participaciones	Otros	Total	Efectivo y depósitos	Valores dist. acciones	Préstamos	Acciones y otras participaciones	Otros
		Sociedades no financieras	Instituciones financieras	Hogares e ISFLSH	Resto del mundo													
	1	2	3	4	5	6	7	8	9	10	11	12	13	14	15	16	17	18
07	20,2	-1,7	8,3	-6,2	20,0	-0,1	24,8	12,2	9,7	2,5	0,5	-0,1	4,6	0,2	-4,7	-0,6	-	9,6
08	-48,9	-4,6	-29,2	-3,5	-11,4	-0,2	22,2	0,8	19,2	2,0	0,8	-0,6	71,0	0,1	52,1	12,1	-	6,7
09	-117,1	4,9	-52,6	-2,5	-67,2	0,3	35,0	17,8	6,3	7,4	0,4	3,1	152,1	0,0	133,0	11,8	2,3	5,1
10	-98,2	-3,5	-56,1	-7,7	-30,8	-0,1	4,3	-24,6	18,5	5,2	-0,4	5,7	102,5	0,1	75,7	16,3	-	10,4
11 A	-41,3	9,3	-35,7	-2,3	-9,4	-3,2	19,0	4,6	4,9	5,2	0,9	3,4	60,3	0,1	52,7	11,2	-	-3,7
07 *III*	17,1	3,9	2,2	-0,3	11,5	-0,2	10,0	0,8	5,0	1,1	0,6	2,6	-7,1	0,1	-7,1	-1,8	-	1,7
IV	-11,1	-5,9	-10,8	-5,4	11,4	-0,4	-1,9	-5,9	0,5	0,7	-0,9	3,8	9,2	0,0	-8,6	1,9	-	15,8
08 *I*	6,7	5,5	-7,8	4,8	5,0	-0,8	-7,7	-10,0	2,6	0,5	0,3	-1,0	-14,4	0,0	-6,2	2,0	-	-10,1
II	-13,9	-5,3	-2,6	-4,3	-1,9	0,0	5,5	8,2	1,5	0,2	0,2	-4,7	19,4	0,1	12,2	1,9	-	5,3
III	-5,6	3,0	0,4	1,2	-10,0	-0,3	9,9	-2,1	6,8	0,6	0,5	4,0	15,6	0,1	15,2	-0,5	-	0,8
IV	-36,0	-7,9	-19,1	-5,3	-4,4	0,8	14,4	4,7	8,3	0,6	-0,2	1,0	50,4	-0,0	30,9	8,7	-	10,7
09 *I*	-12,4	4,2	-5,3	0,4	-13,5	1,7	16,6	14,3	0,9	1,8	0,2	-0,7	29,0	-0,0	32,1	2,2	-	-5,2
II	-37,0	2,0	-20,6	0,8	-15,9	-3,2	9,6	4,9	4,4	3,1	0,1	-2,9	46,6	0,0	40,8	5,9	-	-0,2
III	-24,0	4,4	-11,1	-0,1	-18,1	0,9	1,3	-4,1	1,4	1,3	0,2	2,6	25,4	0,1	22,5	2,9	0,8	-0,8
IV	-43,7	-5,6	-15,6	-3,5	-19,8	0,8	7,4	2,6	-0,4	1,2	-0,1	4,0	51,1	0,0	37,5	0,8	1,5	11,2
10 *I*	-14,4	5,8	-10,8	3,7	-11,5	-1,6	-4,3	-5,8	2,2	1,2	0,1	-1,9	10,1	-0,0	14,6	4,4	-	-8,8
II	-26,8	-2,7	-22,1	-0,8	-1,3	-0,1	4,6	-0,6	2,1	3,4	0,9	-1,2	31,4	0,0	21,5	6,9	-	2,9
III	-19,7	-1,5	-10,0	-0,9	-7,6	0,4	2,9	-11,2	4,9	0,9	0,2	8,1	22,6	0,1	11,2	2,7	-	8,7
IV	-37,3	-5,1	-13,2	-9,7	-10,5	1,2	1,1	-7,0	9,2	-0,3	-1,6	0,7	38,4	0,0	28,4	2,3	-	7,6
11 *I*	-14,2	10,9	-9,5	3,2	-14,8	-4,0	22,8	9,2	3,6	4,2	0,4	5,4	36,9	0,0	35,1	7,5	-	-5,7
II	-27,1	-1,6	-26,1	-5,5	5,3	0,8	-3,8	-4,6	1,3	1,1	0,4	-1,9	23,3	0,0	17,6	3,6	-	2,0

3.9 Hogares e ISFLSH
Balance financiero

miles de millones de euros

		Activos financieros netos					Activos financieros						Pasivos		
		Total	Frente a:				Total	Efectivo y depósitos	Valores distintos de acciones	Acciones y otras participaciones	Reservas técnicas de seguros	Otros	Total	Préstamos	Otros
			Sociedades no financieras	Instituciones financieras	Administraciones públicas	Resto del mundo									
		1	2	3	4	5	6	7	8	9	10	11	12	13	14
07		983,2	540,3	343,9	12,1	86,8	1 915,8	728,5	50,0	814,1	258,2	65,1	932,7	876,6	56,0
08		742,6	367,3	278,6	15,7	81,0	1 707,7	803,4	41,8	552,3	249,9	60,5	965,1	912,8	52,3
09		816,1	366,0	354,4	17,9	77,8	1 769,0	831,5	47,5	569,9	263,3	56,8	953,0	905,7	47,3
10		815,0	349,0	361,9	24,5	79,5	1 778,7	858,4	58,9	522,9	268,5	70,0	963,7	900,9	62,8
11	A	846,5	362,3	388,9	25,9	69,3	1 794,0	870,7	53,5	532,5	271,5	65,8	947,5	888,4	59,1
07 *III*		992,7	543,5	354,4	6,7	88,1	1 908,2	709,0	47,7	830,8	257,3	63,4	915,5	856,4	59,1
IV		983,2	540,3	343,9	12,1	86,8	1 915,8	728,5	50,0	814,1	258,2	65,1	932,7	876,6	56,0
08 *I*		894,8	478,9	324,1	7,4	84,3	1 842,1	744,7	52,8	727,3	256,8	60,5	947,3	888,5	58,8
II		840,0	438,6	306,9	11,6	82,9	1 804,4	768,3	52,5	664,6	257,7	61,2	964,4	909,1	55,3
III		776,9	391,8	295,8	10,4	78,9	1 739,2	779,2	43,7	600,3	256,1	59,8	962,3	909,7	52,5
IV		742,6	367,3	278,6	15,7	81,0	1 707,7	803,4	41,8	552,3	249,9	60,5	965,1	912,8	52,3
09 *I*		697,3	326,3	285,4	15,2	70,3	1 654,6	803,8	40,4	500,1	250,6	59,7	957,3	905,1	52,2
II		735,2	331,0	319,5	14,4	70,3	1 694,1	822,1	45,7	516,7	254,7	54,9	958,9	910,9	48,0
III		789,0	363,6	335,1	14,4	75,9	1 745,3	817,8	49,5	564,0	259,4	54,7	956,3	905,3	51,0
IV		816,1	366,0	354,4	17,9	77,8	1 769,0	831,5	47,5	569,9	263,3	56,8	953,0	905,7	47,3
10 *I*		801,7	358,3	348,9	14,1	80,5	1 753,8	826,1	50,0	554,0	266,0	57,6	952,0	901,8	50,2
II		761,0	327,9	335,8	14,6	82,7	1 732,8	843,1	54,5	510,0	262,7	62,6	971,8	913,3	58,5
III		795,3	350,3	351,4	15,5	78,1	1 761,8	843,8	51,5	531,4	265,3	69,8	966,5	900,6	65,9
IV		815,0	349,0	361,9	24,5	79,5	1 778,7	858,4	58,9	522,9	268,5	70,0	963,7	900,9	62,8
11 *I*		848,2	370,0	381,7	20,6	75,8	1 799,8	858,9	57,0	548,3	271,1	64,5	951,6	890,8	60,8
II		846,5	362,3	388,9	25,9	69,3	1 794,0	870,7	53,5	532,5	271,5	65,8	947,5	888,4	59,1

3.10 Hogares e ISFLSH
Cuenta de operaciones financieras

miles de millones de euros

		Operaciones financieras netas						Adquisiciones netas de activos financieros						Pasivos netos contraídos		
		Total	Frente a:				Sin sectorizar Otros (parte)	Total	Efectivo y depósitos	Valores distintos de acciones	Acciones y otras participaciones	Reservas técnicas de seguros	Otros	Total	Préstamos	Otros
			Sociedades no financieras	Instituciones financieras	Administraciones públicas	Resto del mundo										
		1	2	3	4	5	6	7	8	9	10	11	12	13	14	15
07		-19,8	12,3	-29,3	6,2	-5,1	-3,9	75,7	59,3	10,0	-5,1	9,2	2,3	95,6	99,1	-3,6
08		2,7	-5,8	-6,3	3,5	2,0	9,2	27,4	76,1	-6,5	-39,8	2,1	-4,6	24,7	37,6	-12,9
09		61,8	6,8	57,2	2,5	-8,1	3,4	48,9	28,3	1,4	13,9	9,0	-3,7	-12,9	-4,4	-8,5
10		32,5	2,0	24,2	7,7	-9,3	8,0	40,8	27,0	6,3	-13,0	7,3	13,2	8,3	0,7	7,6
11	A	13,1	-2,0	24,2	2,3	-13,4	2,1	-2,2	12,3	-7,1	-6,7	3,6	-4,3	-15,3	-9,5	-5,8
07 *III*		-5,5	2,3	-5,4	0,3	-4,5	1,8	7,1	6,0	0,3	-0,8	0,8	0,8	12,6	16,6	-4,0
IV		-0,8	12,3	-14,8	5,4	-0,3	-3,4	21,4	18,4	4,7	-4,2	0,8	1,7	22,2	21,8	0,4
08 *I*		-9,7	-0,8	-1,2	-4,8	-0,1	-2,9	8,5	17,7	1,3	-8,2	2,4	-4,6	18,2	12,5	5,7
II		-2,6	-3,6	-6,7	4,3	0,4	3,0	12,2	23,9	1,0	-15,3	1,8	0,8	14,8	21,3	-6,6
III		-2,9	0,2	-4,3	-1,2	-2,8	5,2	-10,3	10,2	-8,0	-11,6	0,5	-1,4	-7,4	0,5	-8,0
IV		17,9	-1,5	5,9	5,3	4,4	3,8	17,0	24,4	-0,8	-4,7	-2,6	0,7	-0,9	3,2	-4,0
09 *I*		12,3	1,6	20,9	-0,4	-9,4	-0,4	5,8	0,2	-0,3	2,7	3,9	-0,8	-6,5	-6,8	0,3
II		18,7	-3,0	21,0	-0,8	-0,5	1,9	17,2	18,6	5,1	-3,2	1,5	-4,8	-1,5	4,7	-6,2
III		6,6	3,8	-1,6	0,1	0,1	4,2	1,0	-4,1	-1,4	6,3	0,6	-0,2	-5,5	-4,3	-1,2
IV		24,3	4,4	17,0	3,5	1,7	-2,3	24,9	13,7	-2,0	8,1	3,0	2,1	0,6	2,0	-1,4
10 *I*		1,6	0,8	1,6	-3,7	0,1	2,8	-1,5	-5,4	0,6	-0,1	2,5	0,8	-3,1	-3,2	0,2
II		5,9	2,6	0,1	0,8	-1,4	3,9	22,2	16,6	4,6	-2,6	-1,4	5,0	16,3	11,9	4,4
III		1,9	-1,3	8,0	0,9	-5,0	-0,6	-0,5	1,1	-2,8	-7,9	1,7	7,2	-2,5	-10,5	8,0
IV		23,1	-0,1	14,5	9,7	-3,0	1,9	20,6	14,6	3,9	-2,5	4,4	0,2	-2,5	2,6	-5,0
11 *I*		3,5	-0,0	13,8	-3,2	-5,6	-1,5	-5,5	0,5	-3,0	0,2	2,3	-5,5	-9,0	-8,5	-0,5
II		9,6	-2,0	10,4	5,5	-7,8	3,5	3,3	11,9	-4,1	-6,9	1,3	1,2	-6,3	-1,0	-5,3

3.11 Resto del mundo
Balance financiero

miles de millones de euros

		Activos financieros netos						Activos financieros								Pasivos						
		Total	Frente a:				Sin sectorizar: Oro y DEG	Total	Oro y DEG	Efectivo y depósitos	Valores dist. acciones	Préstamos	Acciones y otras participaciones	Reservas tec. seguros	Otros	Total	Efectivo y depósitos	Valores dist. acciones	Préstamos	Acciones y otras participaciones	Reservas tec. seguros	Otros
			Sociedades no financieras	Instituciones financieras	Administraciones públicas	Hogares e ISFLSH																
		1	2	3	4	5	6	7	8	9	10	11	12	13	14	15	16	17	18	19	20	21
07		827	296	467	157	-87	-5	2 254	-5	463	826	312	591	2	66	1 427	311	387	146	512	6	64
08		853	256	507	177	-81	-6	2 211	-6	547	788	339	492	2	48	1 358	299	380	156	470	7	46
09		938	260	517	248	-78	-10	2 326	-10	541	829	365	551	2	48	1 389	265	382	165	520	8	49
10		900	223	509	260	-80	-13	2 279	-13	548	777	386	524	2	54	1 379	252	307	183	574	8	55
11	A	988	276	529	265	-69	-12	2 341	-12	578	766	390	561	2	55	1 353	261	283	188	555	9	57
07 *III*		772	275	423	167	-88	-5	2 200	-5	438	844	298	559	2	64	1 428	337	392	135	495	6	64
IV		827	296	467	157	-87	-5	2 254	-5	463	826	312	591	2	66	1 427	311	387	146	512	6	64
08 *I*		844	286	493	155	-84	-6	2 244	-6	509	802	315	560	2	61	1 400	317	390	146	481	7	60
II		851	276	512	152	-83	-6	2 276	-6	538	811	326	547	2	57	1 424	346	375	151	489	7	56
III		848	262	505	165	-79	-6	2 270	-6	545	815	335	526	2	53	1 423	341	378	158	487	7	52
IV		853	256	507	177	-81	-6	2 211	-6	547	788	339	492	2	48	1 358	299	380	156	470	7	46
09 *I*		847	244	487	192	-70	-6	2 181	-6	550	787	347	452	2	48	1 334	280	377	159	464	8	47
II		901	271	498	209	-70	-6	2 258	-6	552	793	369	500	2	48	1 357	271	382	165	485	8	47
III		928	275	507	231	-76	-9	2 307	-9	540	805	371	550	2	48	1 378	263	388	167	506	8	47
IV		938	260	517	248	-78	-10	2 326	-10	541	829	365	551	2	48	1 389	265	382	165	520	8	49
10 *I*		916	241	504	261	-80	-11	2 327	-11	552	830	373	533	2	49	1 412	257	382	176	538	8	50
II		885	217	513	250	-83	-13	2 295	-13	585	788	378	504	2	51	1 410	261	359	181	549	8	52
III		934	238	523	263	-78	-12	2 310	-12	550	804	381	532	2	52	1 376	240	335	181	557	8	54
IV		900	223	509	260	-80	-13	2 279	-13	548	777	386	524	2	54	1 379	252	307	183	574	8	55
11 *I*		939	255	501	271	-76	-12	2 311	-12	538	783	388	557	2	55	1 372	264	290	182	570	9	56
II		988	276	529	265	-69	-12	2 341	-12	578	766	390	561	2	55	1 353	261	283	188	555	9	57

3.12 Resto del mundo
Cuenta de operaciones financieras

miles de millones de euros

		Operaciones financieras netas						Adquisiciones netas de activos financieros								Pasivos netos contraídos						
		Total	Frente a:				Sin sectorizar: Oro y DEG y Otros (parte)	Total	Oro y DEG	Efectivo y depósitos	Valores dist. acciones	Préstamos	Acciones y otras participaciones	Reservas tec. seguros	Otros	Total	Efectivo y depósitos	Valores dist. acciones	Préstamos	Acciones y otras participaciones	Reservas tec. seguros	Otros
			Sociedades no financieras	Instituciones financieras	Administraciones públicas	Hogares e ISFLSH																
		1	2	3	4	5	6	7	8	9	10	11	12	13	14	15	16	17	18	19	20	21
07		101	12	108	-20	5	-4	250	-	70	85	33	48	1	13	150	15	17	13	93	1	11
08		100	16	71	11	-2	3	107	-	87	-29	32	35	-	-18	7	-14	14	8	19	1	-21
09		50	9	-23	67	8	-12	48	-	-5	39	4	11	-	-	-2	-34	-	2	16	1	14
10		42	2	16	31	9	-16	6	-	-5	-18	12	10	-	6	-36	-15	-74	4	26	1	22
11	A	22	9	-2	9	13	-7	50	-	36	-8	3	16	-	2	28	11	-15	6	16	-	10
07 *III*		26	9	25	-11	4	-	32	-	16	-4	4	13	-	3	6	-6	1	8	2	-	2
IV		27	1	33	-11	-	4	41	-	30	-23	14	18	-	2	14	-25	-1	10	33	-	-4
08 *I*		30	4	28	-5	-	3	40	-	56	-26	2	12	-	-4	9	7	12	-1	-2	1	-7
II		26	7	17	2	-	2	57	-	28	14	9	11	-	-4	31	30	-1	2	6	-	-6
III		22	5	1	10	3	3	19	-	-3	12	11	3	-	-4	-3	-10	1	8	4	-	-7
IV		22	-	26	4	-4	-4	-8	-	6	-29	10	9	-	-5	-30	-41	2	-1	11	-	-1
09 *I*		19	2	-5	13	9	-1	2	-	-3	3	6	-5	-	-	-18	-21	-4	1	5	-	2
II		10	11	-14	16	-	-3	19	-	5	3	8	3	-	-	9	-8	7	5	3	-	3
III		9	4	-5	18	-	-8	16	-	-6	11	-	13	-	-	7	-7	1	-1	6	-	8
IV		11	-9	2	20	-2	-	11	-	-1	22	-10	-	-	-	-	2	-4	-3	3	-	2
10 *I*		15	-	5	12	-	-2	4	-	3	-1	-2	3	-	1	-10	-9	-8	-	4	-	3
II		12	1	17	1	1	-8	-5	-	20	-26	1	-2	-	2	-17	-	-30	-2	5	-	10
III		8	-	-	8	5	-5	2	-	-25	9	9	7	-	2	-6	-16	-19	5	18	-	7
IV		7	-	-5	10	3	-2	4	-	-4	-	5	2	-	2	-3	11	-17	1	-	-	2
11 *I*		16	9	-16	15	6	2	28	-	-6	13	1	19	-	1	13	13	-10	-	10	-	-
II		7	-1	14	-5	8	-9	22	-	42	-21	2	-2	-	1	15	-2	-5	6	6	-	10

4 ENTIDADES DE CRÉDITO

(Información obtenida de los estados de supervisión)

CREDIT INSTITUTIONS

(Data from supervisory returns)

4. ENTIDADES DE CRÉDITO
Balance agregado según los estados de supervisión

Datos referidos a Octubre de 2011

Conceptos del Capítulo 8 / Conceptos del Capítulo 4	TOTAL CAPÍTULO 4/ *TOTAL CHAPTER 4*	Conciliación Capítulo 8 con Capítulo 4/ *Reconciliation of Chapter 8 with Chapter 4*	TOTAL Capítulo 8 en conceptos del Capítulo 4/ *TOTAL Chapter 8 in terms of Chapter 4*	DATOS DEL CAPITULO 8 / *CHAPTER 8 DATA*				
				PRÉSTAMOS Y CRÉDITOS / *LOANS*				
				TOTAL	RESIDENTES EN ESPAÑA/ *DOMESTIC*			NO RESID EN ESPAÑA/ *NON RESIDENT*
					IFM/ *MFI*	AAPP/ *GG*	OSR/ *ORS*	
	1	2=1-3	3=4+9+14+17	4=5a8	5	6	7	8
1. Créditos	**2 340 980**	**-1 434**	**2 342 415**	**2 342 415**	**245 501**	**87 215**	**1 778 479**	**231 219**
Residentes en España	**2 110 002**	**-1 194**	**2 111 196**	**2 111 196**	**245 501**	**87 215**	**1 778 479**	
Sistema crediticio	243 642	-1 859	245 501	245 501	245 501			
Administraciones Públicas	87 694	479	87 215	87 215		87 215		
Otros sectores residentes	1 778 665	186	1 778 479	1 778 479			1 778 479	
Residentes en el exterior	**230 978**	**-241**	**231 219**	**231 219**				**231 219**
2. Valores distintos de acciones	**376 217**	**-84**	**376 302**					
Residentes en España	**315 852**	**754**	**315 098**					
Sistema crediticio	61 324	8	61 315					
Administraciones Públicas	161 481	-485	161 966					
Otros sectores residentes	93 047	1 230	91 817					
Residentes en el exterior	**60 366**	**-838**	**61 204**					
3. Acciones y participaciones	**254 388**	**235**	**254 153**					
Residentes en España	**165 678**	**235**	**165 442**					
Sistema crediticio	59 164	-7	59 171					
Otros sectores residentes	106 514	242	106 272					
Residentes en el exterior	**88 711**	**0**	**88 711**					
4. Operaciones no sectorizadas	**362 031**	**3 285**	**358 746**					
TOTAL	**3 333 617**	**2 002**	**3 331 615**	**2 342 415**	**245 501**	**87 215**	**1 778 479**	**231 219**

October 2011 data

4. Reconciliation between the credit institutions' balance sheets in chapters 4 and 8. Assets (*)

(*) Véase nota al final del capítulo/*See note at the end of the chapter*

4. Conciliación entre los balances de las Entidades de Crédito que se presentan en los capítulos 4 y 8 de este Boletín (*) Activo

Millones de euros

DATOS DEL CAPITULO 8 / *CHAPTER 8 DATA*					DATOS DEL CAPÍTULO 8/*CHAPTER 8 DATA*				Chapter 8 headings / Chapter 4 headings
VALORES DISTINTOS DE ACCIONES / *SECURITIES OTHER THAN SHARES*					ACCIONES Y PARTICIPACIONES / *SHARES AND OTHER EQUITY*			SIN SEC-TORIZAR/ *UNCLASSI-FIED*	
TOTAL	RESIDENTES EN ESPAÑA / *DOMESTIC*			NO RESIDEN TES EN ESPAÑA/ *NON RESIDENT*	TOTAL	RESIDENTES EN ESPAÑA/ *DOMESTIC*	NO RESIDEN TES EN ESPAÑA/ *NON RESIDENT*	.	
	IFM/ *MFI*	AAPP/ *GG*	OSR/ *ORS*						
9	10	11	12	13	14=15+16	15	16	17	
									1. Loans
									Domestic
									Credit system
									General Government
									Other resident sectors
									Non resident
376 302	**61 315**	**161 966**	**91 817**	**61 204**					**2. Securities other than shares**
315 098	**61 315**	**161 966**	**91 817**						**Domestic**
61 315	61 315								Credit system
161 966		161 966							General Government
91 817			91 817						Other resident sectors
61 204				**61 204**					**Non resident**
					254 153	**59 171**	**194 982**		**3. Shares and other equity**
					165 442	**59 171**	**106 272**		**Domestic**
					59 171	59 171			Credit system
					106 272		106 272		Other resident sector
					88 711		**88 711**		**Non resident**
								358 746	**4. Unclassified**
376 302	**61 315**	**161 966**	**91 817**	**61 204**	**254 153**	**59 171**	**194 982**	**358 746**	**TOTAL**

EUR millions

4. CREDIT INSTITUTIONS Aggregated balance sheets data from supervisory returns

4. ENTIDADES DE CRÉDITO
Balance agregado según los estados de supervisión

Datos referidos a Octubre de 2011

Conceptos del Capítulo 8 / Conceptos del Capítulo 4	TOTAL CAPITULO 4/ *TOTAL CHAPTER 4*	Conciliación con Capítulo 4/ *Reconciliation with Chapter 4*	TOTAL Capítulo 8 en conceptos del capítulo 4/ *TOTAL Chapter 8 in terms of Chapter 4*	DATOS DEL CAPÍTULO 8		
				DEPÓSITOS /		
				TOTAL	RESIDENTES EN ESPAÑA	
					TOTAL	IFM/ *MFI*
	1	2=1-3	3=4+10+11	4=5 + 9	5=6 A 8	6
1. Depósitos	**2 270 098**	**-1 013**	**2 271 111**	**2 271 111**	**1 751 054**	**315 136**
Residentes en España	**1 750 767**	**-286**	**1 751 054**	**1 751 054**	**1 751 054**	**315 136**
Sistema crediticio	313 370	-332	313 702	313 702	313 702	313 702
Administraciones Públicas	66 764	683	66 082	66 082	66 082	
Otros sectores residentes	1 370 633	-637	1 371 270	1 371 270	1 371 270	1 435
Residentes en el exterior	**519 331**	**-727**	**520 058**	**520 058**		
2. Valores distintos de acciones y participaciones	**428 982**	**-793**	**429 775**			
3. Operaciones no sectorizadas	**634 538**	**3 809**	**630 729**			
TOTAL	**3 333 617**	**2 002**	**3 331 615**	**2 271 111**	**1 751 054**	**315 136**

October 2011 data

4. Reconciliation between the credit institutions' balance sheets in chapters 4 and 8 (*). Liabilities

(*) Véase nota al final del capítulo/*See note at the end of the chapter*

4. Conciliación entre los balances de las Entidades de Crédito que se presentan en los capítulos 4 y 8 de este Boletín (*) Pasivo

Millones de euros

/*CHAPTER 8 DATA*			DATOS DEL CAPÍTULO 8/*CHAPTER 8 DATA*		Chapter 8 headings / Chapter 4 headings
DEPOSITS			Sin sectorizar/*Unclassified*		
/ *DOMESTIC*		Residentes en el resto del mundo/ *Rest of the world*	Valores distintos de accs.y participac/ *Securities other than shares*	Resto/ *Other*	
AAPP/ *General* Government	OSR/ *ORS*				
7	8	9	10	11	
66 082	**1 369 836**	**520 058**			**1. Deposits**
66 082	**1 369 836**				**Domestic**
66 082					Credit system
	1 369 836				General Government
					Other resident sectors
		520 058			**Non resident**
			429 775		**2. Securities other than shares**
				630 729	**3. Unsectorised transactions**
66 082	**1 369 836**	**520 058**	**429 775**	**630 729**	**TOTAL**

EUR millions

4. CREDIT INSTITUTIONS
Aggregated balance sheets
data from supervisory returns

4. ENTIDADES DE CRÉDITO
A) Balance agregado según los estados de supervisión

4.A Activo=Pasivo de las entidades de crédito, por instituciones

Millones de euros

		Total Entidades de crédito (a)	Entidades de depósito			EFC (c)	ICO
			Total (b)	Entidades españolas	Sucursales extranjeras		
		1=2+5+6	2=3+4	3	4	5	6
05	R	2 149 666	2 067 500	1 908 214	159 287	55 604	26 561
06		2 517 121	2 420 500	2 231 487	189 012	63 874	32 747
07		2 946 499	2 836 830	2 607 492	229 338	69 315	40 354
08		3 223 716	3 096 256	2 859 446	236 810	73 842	53 617
09		3 238 236	3 122 834	2 899 965	222 868	54 200	61 201
10 *Jun*		3 296 808	3 173 847	2 960 803	213 044	52 411	70 547
Jul		3 270 318	3 144 002	2 933 083	210 919	53 039	73 275
Ago		3 303 740	3 174 694	2 965 521	209 173	52 911	76 132
Sep		3 266 021	3 138 394	2 930 692	207 701	52 549	75 076
Oct		3 271 630	3 140 670	2 934 023	206 647	52 725	78 230
Nov		3 257 604	3 124 745	2 917 976	206 769	52 662	80 194
Dic		3 251 535	3 119 257	2 914 435	204 822	53 540	78 734
11 *Ene*		3 226 759	3 094 979	2 884 364	210 615	52 222	79 554
Feb		3 224 513	3 090 967	2 883 367	207 599	51 295	82 246
Mar		3 236 097	3 099 475	2 891 107	208 368	50 979	85 638
Abr		3 232 968	3 095 493	2 886 143	209 350	50 935	86 536
May		3 279 474	3 146 596	2 937 995	208 601	50 367	82 511
Jun		3 324 590	3 189 212	2 978 708	210 504	51 047	84 331
Jul		3 326 452	3 188 947	2 977 530	211 417	51 280	86 226
Ago		3 326 138	3 186 538	2 976 378	210 159	51 046	88 554
Sep		3 345 487	3 205 563	2 997 404	208 160	50 515	89 409
Oct	P	3 333 617	3 192 128	2 982 592	209 537	50 592	90 897

Veánse notas al final del capítulo

4. ENTIDADES DE CRÉDITO
A) Balance agregado según los estados de supervisión

4.1 Activo

Millones de euros

		Total	Créditos				Valores distintos de acciones y participaciones		Acciones y participaciones		Activos no sectorizados		Promemoria	
			Residentes en España			Resto del mundo	Residentes en España (c)	Resto del mundo (c)	Residentes en España (c)	Resto del mundo	Efectivo	Otros (d)	Del cual Dudosos (e)	Del cual Morosos (f)
			Sistema crediticio	AAPP (a)	OSR (b)									
		1 =2a11	2	3	4	5	6	7	8	9	10	11	12	13
05	R	2 149 666	209 552	40 946	1 202 617	158 840	150 295	119 477	86 955	37 322	7 651	136 012	10 480	7 764
06		2 517 121	224 052	41 278	1 508 626	208 267	134 699	85 055	103 700	48 189	8 352	154 904	11 626	8 996
07		2 946 499	246 129	42 841	1 760 213	254 491	187 027	80 882	101 817	81 801	8 542	182 757	17 147	14 063
08		3 223 716	263 091	52 919	1 869 882	253 311	243 416	82 291	92 206	79 686	9 007	277 908	65 617	52 102
09		3 238 236	246 806	64 662	1 837 037	236 621	321 847	93 599	99 414	84 637	8 517	245 096	96 846	79 463
10 *Jun*		3 296 808	237 137	75 302	1 847 066	237 486	324 636	79 707	96 008	79 817	7 320	312 330	102 578	85 586
Jul		3 270 318	247 176	76 289	1 833 104	236 866	316 748	75 210	98 405	79 200	7 492	299 828	104 089	...
Ago		3 303 740	252 024	76 100	1 819 741	238 801	314 012	75 582	97 738	79 703	7 239	342 800	106 144	...
Sep		3 266 021	231 888	77 286	1 837 278	220 947	316 982	73 348	97 343	79 142	7 436	324 372	105 042	89 695
Oct		3 271 630	244 205	78 958	1 824 955	234 943	319 078	69 094	102 059	76 663	7 121	314 553	107 421	...
Nov		3 257 604	230 466	77 394	1 839 298	226 280	319 321	69 390	99 250	76 853	7 244	312 108	108 462	...
Dic		3 251 535	234 095	78 971	1 843 950	229 627	319 711	64 050	103 150	77 327	7 883	292 769	111 014	87 079
11 *Ene*		3 226 759	226 769	79 222	1 827 001	242 691	318 919	62 574	104 206	77 102	7 124	281 152	114 585	...
Feb		3 224 513	235 199	81 464	1 816 915	241 668	322 801	63 499	103 825	76 632	6 847	275 662	116 324	...
Mar		3 236 097	238 527	83 683	1 824 257	235 267	324 780	66 792	105 443	80 652	6 942	269 754	115 120	92 707
Abr		3 232 968	238 512	84 115	1 813 843	229 777	320 384	63 997	112 091	84 968	7 335	277 947	118 538	...
May		3 279 474	247 191	83 001	1 809 807	244 836	324 921	63 738	131 167	85 006	6 936	282 870	120 698	...
Jun		3 324 590	255 392	87 042	1 817 810	235 314	328 736	63 379	155 401	88 925	7 304	285 286	125 083	98 157
Jul		3 326 452	256 994	87 557	1 798 270	230 252	327 116	62 406	155 899	89 509	7 272	311 178	128 341	...
Ago		3 326 138	254 589	86 692	1 787 965	230 224	320 733	61 729	155 470	88 820	7 165	332 750	131 498	...
Sep		3 345 487	238 608	87 792	1 788 857	232 405	316 245	60 325	162 983	88 631	6 863	362 777	131 843	108 677
Oct	P	3 333 617	243 642	87 694	1 778 665	230 978	315 852	60 366	165 678	88 711	7 082	354 949	135 566	...

Veánse notas al final del capítulo

4. ENTIDADES DE CRÉDITO
A) Balance agregado según los estados de supervisión

4.2 Pasivo

Millones de euros

		Total	Depósitos					Pasivos no sectorizados			
			Total	Residentes en España			Resto del mundo	Valores distintos de acciones y particip.	Capital y reservas (c)	Pasivos de Obra Benéfico-Social (d)	Periodificación y otros pasivos (d)
				Sistema crediticio	AAPP (a)	OSR (b)					
		1=3 a10	2=3a6	3	4	5	6	7	8	9	10
05	R	2 149 666	1 592 917	226 857	55 303	927 350	383 406	257 896	166 575	2 245	130 033
06		2 517 121	1 819 699	228 281	66 715	1 144 144	380 560	352 634	180 970	2 529	161 290
07		2 946 499	2 107 749	268 638	75 220	1 322 201	441 690	426 416	206 284	2 994	203 056
08		3 223 716	2 327 572	314 964	76 054	1 431 808	504 745	395 204	242 426	3 136	255 378
09		3 238 236	2 318 985	304 979	81 805	1 425 682	506 518	434 134	269 798	3 314	212 005
10	*Jun*	3 296 808	2 334 993	356 895	73 223	1 416 195	488 680	422 826	281 734	3 875	253 379
	Jul	3 270 318	2 306 939	347 617	80 177	1 401 908	477 238	422 134	284 644	3 866	252 734
	Ago	3 303 740	2 304 553	332 399	73 803	1 398 939	499 412	423 091	291 121	3 828	281 147
	Sep	3 266 021	2 283 672	288 581	77 171	1 414 873	503 048	423 769	286 947	3 710	267 923
	Oct	3 271 630	2 290 854	289 096	91 753	1 401 935	508 070	431 850	285 205	3 618	260 102
	Nov	3 257 604	2 282 648	276 635	90 479	1 407 485	508 048	435 006	285 011	3 487	251 452
	Dic	3 251 535	2 298 890	269 668	79 080	1 439 096	511 046	432 892	282 515	3 217	234 019
11	*Ene*	3 226 759	2 268 185	255 638	77 241	1 412 548	522 757	431 500	281 233	3 151	242 688
	Feb	3 224 513	2 271 222	260 576	90 234	1 414 579	505 833	440 209	282 750	3 079	227 252
	Mar	3 236 097	2 285 575	257 845	88 237	1 425 834	513 659	446 090	279 353	3 186	221 891
	Abr	3 232 968	2 281 027	272 103	81 912	1 408 133	518 879	444 376	279 182	3 621	224 761
	May	3 279 474	2 305 755	280 386	79 367	1 407 718	538 284	441 633	305 374	3 602	223 112
	Jun	3 324 590	2 331 984	281 364	77 815	1 425 721	547 084	436 941	325 172	3 566	226 927
	Jul	3 326 452	2 311 881	289 585	86 135	1 396 647	539 514	432 635	334 932	3 459	243 545
	Ago	3 326 138	2 290 638	300 327	60 661	1 395 413	534 238	429 580	341 845	3 403	260 671
	Sep	3 345 487	2 284 404	290 099	70 743	1 392 640	530 922	424 836	350 019	3 329	282 898
	Oct	P 3 333 617	2 270 098	313 370	66 764	1 370 633	519 331	428 982	352 995	3 274	278 269

Veánse notas al final del capítulo

4. ENTIDADES DE CRÉDITO
A) Balance agregado según los estados de supervisión

4.3 Crédito. Otros sectores residentes.

Millones de euros

		Total (a)	Del cual:		Crédito comercial	Del cual:		Otros deudores a plazo			Deudores a la vista	Arrendamiento financiero	Dudosos (c)	Crédito asumido por el Estado
			A tipo variable	En moneda extranjera		Deudores con garant. real	Con garant. hipotecaria	Total	Del cual: Adquis. tempor. activos	Del cual: Activos financ. híbridos (b)				
		12 +10+11+ 1=4+5+7	2	3	4	5	6	7	8	9	10	11	12	13
05	R	1 202 617	789 263	8 669	75 361	729 287	709 682	325 290	3 683	33	28 057	34 990	9 631	-
06		1 508 626	1 016 519	11 440	85 376	922 976	883 841	414 589	3 524	14	34 113	40 713	10 859	-
07		1 760 213	1 197 991	15 910	90 842	1 068 372	1 018 785	497 883	6 537	-	40 572	46 293	16 251	-
08		1 869 882	1 248 392	24 896	74 215	1 108 796	1 064 549	529 457	16 070	5	49 128	45 229	63 057	-
09		1 837 037	1 249 050	17 877	55 263	1 115 828	1 074 976	493 839	23 364	13	40 946	37 833	93 327	-
10	*Jun*	1 847 066	1 257 912	21 716	49 997	1 115 333	1 075 237	500 331	27 031	14	47 827	34 673	98 906	-
	Jul	1 833 104	1 248 714	20 779	51 600	1 112 469	1 072 710	495 696	19 000	14	38 449	34 364	100 527	-
	Ago	1 819 741	1 249 768	21 437	49 971	1 110 085	1 069 510	487 685	16 210	14	35 679	33 745	102 576	-
	Sep	1 837 278	1 250 626	20 273	49 296	1 108 606	1 067 377	507 442	32 814	14	37 370	33 301	101 263	-
	Oct	1 824 955	1 257 775	19 660	51 220	1 105 596	1 064 395	493 602	20 531	14	37 965	32 916	103 656	-
	Nov	1 839 298	1 260 766	20 706	50 338	1 104 460	1 063 447	501 596	27 242	14	45 595	32 628	104 682	-
	Dic	1 843 950	1 256 445	20 144	54 219	1 101 064	1 059 395	509 396	39 219	14	39 825	32 246	107 199	-
11	*Ene*	1 827 001	1 252 130	19 423	50 641	1 095 180	1 053 923	495 614	28 554	14	43 116	31 675	110 775	-
	Feb	1 816 915	1 251 709	19 051	49 435	1 089 477	1 047 821	492 413	28 458	14	41 816	31 195	112 580	-
	Mar	1 824 257	1 242 509	18 317	49 179	1 086 735	1 045 011	503 418	41 220	14	42 361	31 053	111 511	-
	Abr	1 813 843	1 244 838	17 029	49 875	1 080 320	1 039 463	495 331	33 082	32	42 358	30 660	115 299	-
	May	1 809 807	1 249 620	17 678	47 450	1 075 468	1 034 905	499 104	38 249	14	40 088	30 268	117 429	-
	Jun	1 817 810	1 242 021	18 147	48 152	1 068 036	1 028 242	501 362	46 496	13	48 903	29 738	121 618	-
	Jul	1 798 270	1 188 720	18 373	50 189	1 063 861	1 023 898	488 019	32 720	13	42 093	29 504	124 605	-
	Ago	1 787 965	1 230 936	18 582	47 019	1 056 759	1 017 386	488 774	38 336	13	38 629	28 999	127 785	-
	Sep	1 788 857	1 234 717	19 614	46 835	1 054 258	1 015 217	491 183	42 325	13	39 954	28 546	128 080	-
	Oct	P 1 778 665	1 200 909	18 716	46 037	1 046 112	1 007 074	484 746	36 236	12	41 737	28 126	131 908	-

Veánse notas al final del capítulo

4. ENTIDADES DE CRÉDITO
A) Balance agregado según los estados de supervisión

4.4 Activo. Valores

Millones de euros

		Valores distintos de acciones y participaciones										Acciones y participaciones				
		Total	Residentes en España						Resto del mundo			Total	Residentes España			RM
			Total	Sistema crediticio	AAPP			OSR	Neto	Total	Posic. cortas (a)		Total	Sistema crediticio	OSR	
					Neto	Total	Posic. cortas (a)									
		1=2+8	2=3+4+7	3	4=5-6	5	6	7	8=9-10	9	10	11= =12+15	12= 13+14	13	14	15
05	R	269 772	150 295	22 599	86 188	95 283	9 095	41 508	119 477	121 673	2 196	124 276	86 955	13 418	73 536	37 322
06		219 754	134 699	24 911	70 477	76 439	5 962	39 310	85 055	87 146	2 091	151 889	103 700	16 268	87 432	48 189
07		267 909	187 027	37 154	76 499	79 423	2 924	73 374	80 882	83 250	2 369	183 617	101 817	16 015	85 801	81 801
08		325 706	243 416	45 810	96 702	100 316	3 615	100 904	82 291	83 737	1 447	171 892	92 206	13 659	78 547	79 686
09		415 445	321 847	64 951	148 998	154 689	5 691	107 898	93 599	96 190	2 591	184 051	99 414	13 409	86 006	84 637
10 *Jun*		404 343	324 636	61 715	156 473	162 785	6 313	106 448	79 707	86 887	7 180	175 824	96 008	12 644	83 364	79 817
Jul		391 958	316 748	61 290	150 244	157 578	7 334	105 214	75 210	82 288	7 078	177 605	98 405	14 948	83 457	79 200
Ago		389 595	314 012	60 129	148 939	154 923	5 984	104 944	75 582	81 885	6 303	177 441	97 738	14 027	83 711	79 703
Sep		390 330	316 982	61 853	153 962	160 345	6 383	101 167	73 348	80 444	7 097	176 485	97 343	13 584	83 759	79 142
Oct		388 172	319 078	63 506	154 446	161 798	7 353	101 126	69 094	77 521	8 427	178 722	102 059	14 962	87 097	76 663
Nov		388 710	319 321	65 787	156 105	163 795	7 691	97 429	69 390	76 843	7 453	176 103	99 250	14 840	84 411	76 853
Dic		383 761	319 711	61 757	156 698	164 721	8 023	101 255	64 050	70 663	6 612	180 477	103 150	14 944	88 206	77 327
11 *Ene*		381 493	318 919	63 775	154 893	163 533	8 640	100 250	62 574	70 063	7 489	181 308	104 206	16 569	87 637	77 102
Feb		386 299	322 801	65 515	158 121	166 392	8 272	99 165	63 499	70 162	6 663	180 458	103 825	16 616	87 210	76 632
Mar		391 572	324 780	66 555	162 418	169 923	7 506	95 808	66 792	71 858	5 067	186 095	105 443	15 859	89 584	80 652
Abr		384 381	320 384	66 520	160 789	168 786	7 997	93 075	63 997	70 648	6 651	197 059	112 091	18 919	93 172	84 968
May		388 659	324 921	67 945	164 742	172 419	7 677	92 234	63 738	70 548	6 810	216 174	131 167	40 442	90 725	85 006
Jun		392 115	328 736	64 744	175 007	182 679	7 672	88 984	63 379	70 425	7 045	244 327	155 401	48 124	107 277	88 925
Jul		389 522	327 116	63 825	171 240	179 886	8 647	92 052	62 406	69 121	6 715	245 408	155 899	53 188	102 711	89 509
Ago		382 462	320 733	61 570	165 804	174 852	9 048	93 358	61 729	69 063	7 334	244 290	155 470	55 308	100 162	88 820
Sep		376 570	316 245	59 914	163 486	172 256	8 770	92 845	60 325	67 324	7 000	251 614	162 983	58 228	104 756	88 631
Oct	P	376 217	315 852	61 324	161 481	169 035	7 554	93 047	60 366	67 264	6 899	254 388	165 678	59 164	106 514	88 711

Veánse notas al final del capítulo

4. ENTIDADES DE CRÉDITO
A) Balance agregado según los estados de supervisión

4.5 Pasivo. Otros sectores residentes.

Millones de euros

		Del cual:		Depósitos a la vista,de ahorro y a plazo					Pasivos por transferencias de activos (b)	Pasivos financieros híbridos (c)	Cesión temporal de activos	Depósitos subordinados (d)	Otros pasivos	Promemoria: Depósitos distribuidos por provincias. Entidades de depósito (e)
		Total (a)	En moneda extranjera	En euros				En moneda extranjera						
				Total	A la vista	De ahorro	A plazo							
		1=3+7+8+ +12 9+10+11	2	3=4 a 6	4	5	6	7	8	9	10	11	12	13
05	R	927 350	15 639	732 471	223 587	173 718	335 166	14 672	59 290	18 104	84 404	18 409	-	784 213
06		1 144 144	32 717	884 995	261 928	186 408	436 659	29 208	96 179	23 519	83 851	26 392	-	929 017
07		1 322 201	43 844	1 010 827	258 643	179 395	572 789	35 644	116 575	29 196	85 626	44 333	-	1 042 400
08		1 431 808	36 740	1 153 861	244 812	179 777	729 272	29 318	90 996	27 463	84 976	45 194	-	1 143 674
09		1 425 682	33 064	1 190 538	262 735	207 791	720 012	22 015	66 933	24 095	69 388	52 713	-	1 142 013
10 *Jun*		1 416 195	34 907	1 193 533	265 362	213 778	714 394	22 425	58 235	26 669	61 494	53 839	-	1 139 067
Jul		1 401 908	31 573	1 193 873	259 241	214 944	719 689	19 608	56 845	26 875	52 326	52 380	-	...
Ago		1 398 939	31 731	1 196 628	257 946	211 500	727 182	19 561	55 642	26 630	47 874	52 604	-	...
Sep		1 414 873	30 237	1 199 510	256 340	208 518	734 653	18 763	54 830	26 221	63 611	51 936	-	1 134 056
Oct		1 401 935	31 449	1 198 208	252 452	207 170	738 586	20 381	53 287	26 619	52 009	51 430	-	...
Nov		1 407 485	33 447	1 196 045	252 046	206 240	737 759	21 783	52 613	25 701	59 369	51 973	-	...
Dic		1 439 096	30 737	1 216 702	261 766	211 287	743 649	19 383	54 285	25 664	71 137	51 926	-	1 148 253
11 *Ene*		1 412 548	29 304	1 202 984	254 928	208 654	739 402	18 095	53 617	25 371	60 761	51 720	-	...
Feb		1 414 579	30 785	1 207 315	259 459	207 439	740 417	19 590	52 248	25 060	58 679	51 686	-	...
Mar		1 425 834	30 227	1 213 335	263 352	210 480	739 504	19 686	51 571	24 112	67 092	50 038	-	1 144 062
Abr		1 408 133	29 956	1 202 383	263 184	210 774	728 424	19 702	51 283	25 437	59 582	49 746	-	...
May		1 407 718	30 287	1 201 950	257 238	210 309	734 403	19 958	49 488	26 016	60 826	49 480	-	...
Jun		1 425 721	29 961	1 211 700	271 004	208 284	732 412	20 491	48 657	26 420	69 935	48 518	-	1 156 767
Jul		1 396 647	27 178	1 196 563	266 133	205 852	724 578	17 489	49 742	27 361	56 744	48 748	-	...
Ago		1 395 413	27 878	1 193 672	263 004	202 760	727 909	18 356	49 772	27 082	57 942	48 588	-	...
Sep		1 392 640	28 366	1 186 646	262 154	199 648	724 843	18 403	49 802	27 376	60 891	49 521	-	1 125 504
Oct	P	1 370 633	25 996	1 172 758	258 740	197 144	716 874	16 261	50 263	27 077	55 879	48 395	-	...

Veánse notas al final del capítulo

4. ENTIDADES DE CRÉDITO
A) Balance agregado según los estados de supervisión

4.6 Otros activos no sectorizados

Millones de euros

		Activo Fijo							Activo OBS			Periodificación y otros activos				
		Total	Mobiliario	Inmuebles	Derechos s/bienes de arren. financieros	Activos cedidos en arrendamiento operativo	Activos no corrientes en venta	Activo intangible	Total	Inmuebles	Mobiliario e instalaciones	Total	Periodificación: Total	Periodificación: Devengo de productos	Periodificación: Otros	Otros activos (a)
		1	2	3	4	5	6	7	8=9+10	9	10	11=12+15	12=13+14	13	14	15
05	R	25 017	5 833	16 914	588	674	485	523	1 386	1 105	281	109 609	8 236	5 357	2 879	101 373
06		27 297	6 241	17 902	556	804	503	1 290	1 474	1 167	307	126 133	11 031	8 454	2 578	115 102
07		29 025	6 787	18 338	540	910	829	1 621	1 679	1 245	434	152 053	14 018	11 526	2 493	138 035
08		35 184	7 318	19 821	594	881	4 193	2 378	1 767	1 285	483	240 957	16 174	13 347	2 827	224 783
09		43 275	6 990	20 969	594	831	11 317	2 573	1 815	1 305	510	200 006	10 934	8 681	2 253	189 072
10 *Jun*		45 240	6 672	21 080	588	805	13 364	2 732	1 867	1 368	499	265 224	12 287	8 069	4 217	252 937
Jul		45 759	6 636	21 189	596	801	13 742	2 795	1 923	1 427	497	252 146	11 960	8 046	3 914	240 186
Ago		45 812	6 554	21 370	599	786	13 730	2 773	1 917	1 423	494	295 070	13 009	8 868	4 141	282 062
Sep		46 331	6 502	21 631	597	777	14 097	2 728	1 948	1 460	488	276 092	12 888	8 954	3 934	263 204
Oct		46 738	6 427	21 589	595	769	14 656	2 703	1 997	1 509	487	265 818	13 136	9 396	3 740	252 683
Nov		47 185	6 354	21 671	594	767	15 086	2 713	1 955	1 469	486	262 969	14 131	9 805	4 325	248 838
Dic		47 886	6 343	21 933	600	765	15 599	2 646	1 868	1 398	470	243 015	12 071	8 766	3 306	230 943
11 *Ene*		48 494	6 246	22 065	599	757	16 001	2 827	1 850	1 387	463	230 807	11 720	8 645	3 075	219 087
Feb		48 910	6 215	22 099	585	754	16 428	2 829	1 841	1 380	461	224 911	13 100	9 124	3 976	211 811
Mar		49 656	6 157	22 035	569	751	17 324	2 820	1 869	1 411	459	218 228	13 165	9 147	4 019	205 063
Abr		50 219	6 087	22 084	587	751	17 748	2 963	1 870	1 414	456	225 858	13 352	9 374	3 978	212 506
May		50 855	6 043	22 123	585	744	18 379	2 981	1 865	1 412	453	230 150	13 592	9 706	3 886	216 558
Jun		52 038	6 017	22 262	583	743	19 435	2 999	1 859	1 409	450	231 388	12 874	8 542	4 332	218 514
Jul		52 518	5 960	22 241	584	741	19 961	3 031	1 856	1 409	447	256 804	13 456	8 877	4 579	243 347
Ago		52 851	5 882	22 166	577	725	20 473	3 027	1 828	1 402	426	278 071	13 710	9 727	3 983	264 361
Sep		53 414	5 827	22 082	571	709	21 126	3 099	1 798	1 373	425	307 566	13 811	9 461	4 350	293 755
Oct	P	54 064	5 765	22 072	568	699	21 836	3 126	1 794	1 354	440	299 091	14 116	9 757	4 360	284 974

Veánse notas al final de capítulo

4. ENTIDADES DE CRÉDITO
A) Balance agregado según los estados de supervisión

4.7 Capital y reservas

Millones de euros

		Total	Patrimonio neto: Total	Fondos propios: Total	Fondos propios: Capital y fondo dotación	Fondos propios: Reservas	Fondos propios: Beneficios netos	Fondos propios: Otras cuentas	Ajustes valoración (a)	Ajustes de valoración A.y P. financieros (b)	Correcciones de valor por deterioro activos (c): Total	Del cual: Total para créditos (d)	Del cual: Especifica para créditos OSR (e)
		10 1=2+9+	2=3+8	3=4a7	4	5	6	7	8	9	10	11	12
05	R	166 575	130 555	122 823	15 661	96 982	13 978	-3 799	7 732	10 132	25 888	24 609	4 542
06		180 970	148 787	137 606	15 930	106 311	19 694	-4 329	11 181	1 184	30 999	29 565	4 734
07		206 284	174 922	164 931	17 745	119 811	25 676	1 698	9 990	-6 209	37 572	34 873	6 372
08		242 426	180 567	180 913	21 212	140 357	18 556	788	-346	13 326	48 532	44 619	18 850
09		269 798	190 369	188 204	23 781	148 203	12 517	3 704	2 165	14 637	64 793	54 733	35 188
10 *Jun*		281 734	186 525	190 837	24 269	152 857	6 107	7 604	-4 312	25 075	70 133	58 572	37 021
Jul		284 644	189 464	191 255	24 735	151 463	7 552	7 505	-1 791	22 732	72 448	60 836	...
Ago		291 121	188 447	191 161	24 791	151 448	7 558	7 364	-2 713	29 807	72 866	61 149	...
Sep		286 947	188 057	190 315	28 254	147 518	7 597	6 946	-2 258	25 343	73 547	61 221	39 824
Oct		285 205	188 500	190 156	28 459	147 471	7 685	6 541	-1 657	22 747	73 958	61 464	...
Nov		285 011	188 988	195 428	28 856	152 120	7 640	6 812	-6 439	21 109	74 914	62 229	...
Dic		282 515	178 166	181 401	30 843	136 511	9 244	4 802	-3 236	13 647	90 703	71 696	42 489
11 *Ene*		281 233	180 389	182 553	31 605	146 955	941	3 053	-2 164	9 818	91 026	72 175	...
Feb		282 750	181 636	183 599	31 787	146 834	1 750	3 228	-1 963	9 649	91 465	72 491	...
Mar		279 353	183 175	184 536	31 891	145 538	2 816	4 291	-1 361	6 143	90 036	70 756	43 480
Abr		279 182	182 457	184 063	31 910	144 725	2 880	4 548	-1 606	6 254	90 472	71 084	...
May		305 374	204 500	206 852	50 796	146 525	4 569	4 962	-2 352	9 779	91 095	70 983	...
Jun		325 172	222 803	224 102	68 573	142 192	4 804	8 533	-1 300	8 897	93 473	71 621	45 981
Jul		334 932	228 155	232 604	73 744	145 550	4 871	8 438	-4 448	12 745	94 032	71 920	...
Ago		341 845	232 011	235 007	76 256	145 723	4 600	8 427	-2 996	15 932	93 903	72 334	...
Sep		350 019	236 614	240 582	84 016	144 370	3 833	8 363	-3 968	17 692	95 713	72 355	46 634
Oct	P	352 995	240 075	244 972	90 006	144 677	2 397	7 892	-4 897	16 460	96 460	72 766	...

Veánse notas al final del capítulo

4. ENTIDADES DE CRÉDITO
A) Balance agregado según los estados de supervisión

4.8 Pasivos no sectorizados

Millones de euros

		Pasivo OBS				Resto de pasivos								
		Total	Fondo dotación	Reservas	Otros pasivos	Total	Fondos de provisión				Periodificación			Otros pasivos (a)
							Total	Pensiones	Impuestos	Otros	Total	Interes no vdos	Otras period.	
		1	2	3	4	5	6	7	8	9	10	11	12	13
05	R	2 245	1 829	124	292	130 033	26 783	20 487	456	5 839	17 333	11 337	5 997	85 917
06		2 529	2 020	122	387	161 290	28 101	21 776	488	5 837	22 643	16 116	6 527	110 547
07		2 994	2 360	120	514	203 056	28 897	20 616	420	7 860	28 623	21 575	7 047	145 536
08		3 136	2 492	109	535	255 378	30 279	20 993	735	8 551	30 464	24 590	5 874	194 635
09		3 314	2 625	109	580	212 005	30 371	20 110	845	9 416	24 740	18 544	6 197	156 894
10 *Jun*		3 875	3 258	109	508	253 379	29 788	19 372	634	9 782	21 667	15 631	6 036	201 924
Jul		3 866	3 275	109	482	252 734	30 619	19 352	632	10 635	21 608	15 379	6 229	200 508
Ago		3 828	3 241	109	479	281 147	30 127	19 295	624	10 208	24 188	17 621	6 567	226 832
Sep		3 710	3 116	130	464	267 923	30 649	19 160	682	10 806	24 708	17 941	6 767	212 566
Oct		3 618	3 039	130	449	260 102	30 603	19 075	692	10 835	25 812	18 351	7 461	203 688
Nov		3 487	2 927	130	431	251 452	30 802	19 064	717	11 021	26 858	19 248	7 610	193 791
Dic		3 217	2 581	130	507	234 019	32 864	20 906	722	11 236	25 156	19 202	5 954	175 998
11 *Ene*		3 151	2 530	130	491	242 688	32 229	20 488	698	11 043	25 455	19 226	6 229	185 004
Feb		3 079	2 461	130	488	227 252	32 047	20 360	696	10 991	25 247	19 580	5 666	169 958
Mar		3 186	2 567	130	490	221 891	31 549	19 952	693	10 903	24 135	18 796	5 339	166 207
Abr		3 621	3 022	124	475	224 761	31 414	19 801	693	10 919	23 952	18 087	5 865	169 394
May		3 602	3 023	124	454	223 112	30 309	19 570	712	10 027	24 410	18 911	5 500	168 392
Jun		3 566	3 001	124	441	226 927	29 961	19 485	718	9 759	23 252	17 814	5 438	173 714
Jul		3 459	2 903	124	432	243 545	29 554	19 023	738	9 794	23 932	18 324	5 608	190 058
Ago		3 403	2 856	124	423	260 671	28 597	18 861	719	9 017	26 288	20 442	5 845	205 786
Sep		3 329	2 777	124	429	282 898	28 564	18 706	725	9 133	26 804	20 998	5 806	227 530
Oct	P	3 274	2 717	138	418	278 269	28 316	18 524	708	9 084	27 285	21 048	6 237	222 667

Veánse notas al final del capítulo

4. ENTIDADES DE CRÉDITO
A) Balance agregado según los estados de supervisión

4.9 Otros activos y pasivos

Millones de euros

		Activos							Pasivos						
		Total	Derivados			Contratos de seguros vinculados a pensiones (c)	Activos fiscales (d)	Resto de activos	Total	Derivados			Cuentas de recaudación (g)	Pasivos fiscales (h)	Resto de pasivos
			Total	Negociación (a)	Cobertura (b)					Total	Negociación (e)	Cobertura (f)			
		1	2	3	4	5	6	7	8	9	10	11	12	13	14
05	R	101 373	54 256	34 851	19 405	9 854	17 111	20 152	85 917	47 122	36 386	10 737	7 352	8 539	22 904
06		115 102	57 973	43 502	14 471	10 252	16 549	30 328	110 547	64 210	46 766	17 444	7 447	9 372	29 518
07		138 035	77 592	63 990	13 603	9 965	18 935	31 543	145 536	94 883	69 485	25 398	7 904	9 315	33 434
08		224 783	157 894	127 595	30 299	9 991	20 587	36 312	194 635	149 610	125 232	24 378	7 151	5 402	32 472
09		189 072	122 436	90 040	32 397	9 684	19 587	37 366	156 894	112 125	91 618	20 507	6 746	5 915	32 108
10 *Jun*		252 937	177 323	129 041	48 282	9 579	21 837	44 198	201 924	150 454	126 148	24 306	9 613	5 528	36 329
Jul		240 186	163 502	118 856	44 646	9 563	22 599	44 521	200 508	142 827	119 366	23 461	12 886	5 847	38 948
Ago		282 062	207 366	150 796	56 571	9 592	22 936	42 167	226 832	179 841	151 614	28 227	7 585	6 039	33 366
Sep		263 204	185 034	135 552	49 482	9 512	22 792	45 866	212 566	165 367	138 634	26 734	7 299	5 895	34 005
Oct		252 683	171 513	125 507	46 006	9 501	23 419	48 250	203 688	153 656	127 846	25 810	6 757	6 023	37 252
Nov		248 838	169 322	124 177	45 145	9 481	25 160	44 876	193 791	148 109	123 894	24 215	6 720	5 408	33 554
Dic		230 943	145 958	107 351	38 608	9 187	31 231	44 567	175 998	131 262	109 362	21 900	6 734	6 460	31 543
11 *Ene*		219 087	133 724	100 129	33 595	9 170	31 536	44 657	185 004	122 673	101 360	21 313	16 259	6 773	39 300
Feb		211 811	130 910	97 949	32 961	9 161	31 464	40 276	169 958	119 782	98 926	20 857	6 859	6 865	36 451
Mar		205 063	122 907	94 651	28 256	9 145	31 258	41 752	166 207	115 933	95 461	20 472	7 202	6 951	36 121
Abr		212 506	123 803	95 582	28 220	9 137	31 722	47 844	169 394	117 496	96 321	21 175	7 152	7 065	37 681
May		216 558	132 318	100 649	31 669	9 141	31 815	43 283	168 392	121 313	100 102	21 211	7 377	7 049	32 654
Jun		218 514	128 543	98 597	29 946	9 127	33 434	47 410	173 714	118 914	98 221	20 693	9 762	8 120	36 918
Jul		243 347	146 593	110 762	35 831	9 115	34 688	52 952	190 058	132 312	109 995	22 317	11 232	7 562	38 952
Ago		264 361	175 198	133 434	41 764	9 112	33 846	46 204	205 786	157 087	131 619	25 468	7 310	7 380	34 008
Sep		293 755	201 470	156 596	44 873	9 094	34 539	48 652	227 530	179 272	152 438	26 834	7 201	7 236	33 821
Oct	P	284 974	188 182	145 502	42 680	9 089	35 593	52 110	222 667	168 943	142 274	26 670	7 500	7 370	38 854

Veánse notas al final del capítulo

4. ENTIDADES DE CRÉDITO
A) Balance agregado según los estados de supervisión

4.10 Correciones de valor por deterioro de activos del crédito a otros sectores residentes

Millones de euros

		Total (a)	Financiación a actividades productivas					Otras financiaciones a hogares e ISFLSH						
			Total	Agricultura,ganaderia caza, silvicultura y pesca	Industria (excepto construcción)	Construcción	Servicios	Total	Adquisición de viviendas	Del cual: Con garantia hipotec.	Rehabilitación de viviendas	Consumo duradero	ISFLSH	Resto
		1	2	3	4	5	6	7	8	9	10	11	12	13
05	R	4 542	2 758	145	794	453	1 366	1 784	311	288	49	460	33	932
06		4 734	2 682	156	882	319	1 326	2 051	393	368	53	562	30	1 013
07		6 372	3 279	156	698	528	1 898	3 093	900	866	66	734	32	1 362
08		18 850	11 979	244	1 204	2 198	8 334	6 870	2 746	2 658	140	1 237	25	2 722
09		35 188	25 646	314	2 611	5 122	17 599	9 542	2 760	2 588	210	2 231	28	4 313
08 *I*		7 809	3 954	160	733	762	2 299	3 855	1 240	1 182	76	874	26	1 639
II		10 178	5 568	190	755	1 102	3 522	4 611	1 629	1 560	95	986	25	1 876
III		14 098	8 366	211	942	1 638	5 576	5 732	2 188	2 124	118	1 091	24	2 312
IV		18 850	11 979	244	1 204	2 198	8 334	6 870	2 746	2 658	140	1 237	25	2 722
09 *I*		23 938	15 496	265	1 478	3 026	10 727	8 442	3 275	3 167	187	1 547	26	3 407
II		27 178	17 922	318	1 821	3 638	12 146	9 256	3 321	3 184	227	1 863	26	3 818
III		30 080	20 730	309	2 111	4 128	14 182	9 351	2 927	2 748	216	2 098	27	4 083
IV		35 188	25 646	314	2 611	5 122	17 599	9 542	2 760	2 588	210	2 231	28	4 313
10 *I*		37 584	28 180	359	2 952	5 553	19 316	9 404	2 784	2 578	221	2 251	35	4 114
II		37 021	27 775	346	3 212	5 367	18 850	9 247	2 720	2 514	197	1 995	27	4 308
III		39 824	29 024	440	3 497	5 468	19 619	10 800	3 318	3 088	257	2 200	32	4 992
IV		42 489	32 314	440	3 289	5 773	22 813	10 175	3 163	2 913	238	2 258	33	4 482
11 *I*		43 480	33 639	404	3 251	5 825	24 159	9 841	3 183	2 910	219	2 241	35	4 162
II		45 981	36 984	439	3 216	5 896	27 435	8 997	2 805	2 489	220	1 993	54	3 925
III		46 634	37 664	505	3 396	5 963	27 800	8 971	2 854	2 541	212	1 964	67	3 874

Veánse notas al final del capítulo

4. ENTIDADES DE CRÉDITO
B) Detalles del crédito y los depósitos de las entidades de crédito

4.11 Crédito por grupos de entidades a las AAPP y a otros sectores residentes

Millones de euros

		Crédito a AAPP				Crédito a OSR			
		Total Entidades de crédito (a)	Entidades de depósito (b)	EFC	ICO	Total Entidades de crédito (c)	Entidades de depósito (b)	EFC	ICO
		1=2+3+4	2	3	4	5=6+7+8	6	7	8
05	R	40 946	37 166	2 454	1 326	1 202 617	1 147 735	48 874	6 008
06		41 278	37 981	2 069	1 228	1 508 626	1 445 298	55 577	7 751
07		42 841	38 755	3 000	1 086	1 760 213	1 691 933	57 427	10 852
08		52 919	47 688	3 899	1 332	1 869 882	1 795 109	59 573	15 200
09		64 662	61 228	1 760	1 674	1 837 037	1 776 533	44 422	16 083
10 *Jun*		75 302	71 322	1 760	2 220	1 847 066	1 788 242	42 204	16 620
Jul		76 289	72 131	1 935	2 222	1 833 104	1 773 586	42 125	17 393
Ago		76 100	72 017	1 875	2 208	1 819 741	1 760 408	41 898	17 435
Sep		77 286	73 132	1 960	2 194	1 837 278	1 777 705	41 712	17 860
Oct		78 958	74 794	1 895	2 269	1 824 955	1 764 959	41 581	18 414
Nov		77 394	73 159	1 957	2 278	1 839 298	1 778 937	41 456	18 905
Dic		78 971	74 492	2 180	2 300	1 843 950	1 782 291	42 125	19 533
11 *Ene*		79 222	75 061	1 875	2 285	1 827 001	1 765 726	41 137	20 137
Feb		81 464	77 387	1 774	2 303	1 816 915	1 756 176	40 405	20 333
Mar		83 683	79 518	1 815	2 350	1 824 257	1 763 282	40 413	20 560
Abr		84 115	80 013	1 777	2 325	1 813 843	1 752 789	40 048	21 004
May		83 001	78 883	1 807	2 311	1 809 807	1 751 695	39 922	18 190
Jun		87 042	82 886	1 725	2 431	1 817 810	1 758 573	40 180	19 057
Jul		87 557	83 486	1 669	2 402	1 798 270	1 738 553	40 087	19 630
Ago		86 692	82 511	1 764	2 417	1 787 965	1 728 171	39 566	20 228
Sep		87 792	83 513	1 882	2 397	1 788 857	1 728 701	39 495	20 661
Oct	P	87 694	82 826	1 901	2 968	1 778 665	1 718 755	38 999	20 911

Veánse notas al final del capítulo

4.99 Detalle de los activos dudosos

Millones de euros

		Total (a)	Por instrumentos (negocios en España)											Por naturaleza (negocios totales)			
			Total	Créditos								Valores representativos de deuda	EFC (c)	Total	Riesgo cliente		Riesgo país (f)
				A residentes				A no residentes							Morosos (d)	Otros (e)	
				Total	EC	AAPP	OSR	Total	EC	AAPP (b)	OSR						
		12 1=2+11+	2=3+7	3=4a6	4	5	6	7=8a10	8	9	10	11	12	13	14	15	16
05	R	10 480	10 442	9 838	5	201	9 631	604	109	100	395	38	...	10 625	7 764	2 556	305
06		11 626	11 588	11 065	0	205	10 859	523	48	35	440	38	...	11 744	8 996	2 572	176
07		17 147	17 030	16 439	1	187	16 251	591	35	29	526	118	...	17 283	14 063	3 141	79
08		65 617	64 670	63 190	0	133	63 057	1 481	330	3	1 148	947	...	65 966	52 102	13 800	64
09		96 846	95 637	93 495	1	167	93 327	2 142	348	13	1 782	1 209	...	97 339	79 463	17 800	76
10 *Jun*		102 578	101 345	99 121	0	215	98 906	2 224	342	12	1 870	1 233	...	102 295	85 586	16 642	67
Jul		104 089	102 942	100 745	0	217	100 527	2 197	339	12	1 847	1 147	...	...	...	...	...
Ago		106 144	105 020	102 794	0	218	102 576	2 225	341	12	1 872	1 125	...	...	...	...	...
Sep		105 042	103 980	101 827	0	564	101 263	2 153	302	11	1 840	1 062	...	104 721	89 695	14 965	61
Oct		107 421	106 365	104 239	0	583	103 656	2 126	297	11	1 817	1 056	...	...	...	...	...
Nov		108 462	107 399	105 258	0	576	104 682	2 141	295	11	1 834	1 063	...	...	...	...	...
Dic		111 014	110 022	107 777	0	578	107 199	2 244	282	11	1 952	993	...	111 822	87 079	24 682	61
11 *Ene*		114 585	113 659	111 403	1	627	110 775	2 257	282	10	1 964	926	...	...	...	...	...
Feb		116 324	115 374	113 167	1	586	112 581	2 206	283	10	1 913	951	...	...	...	...	...
Mar		115 120	114 200	112 123	1	611	111 511	2 077	280	9	1 788	919	...	115 794	92 707	23 031	56
Abr		118 538	117 659	115 602	1	302	115 299	2 057	279	9	1 768	879	...	...	...	...	...
May		120 698	119 824	117 786	1	356	117 429	2 038	281	9	1 748	874	...	...	...	...	...
Jun		125 083	124 222	122 016	1	396	121 618	2 207	278	9	1 920	860	...	125 595	98 157	27 384	53
Jul		128 341	127 209	125 010	1	404	124 605	2 198	281	9	1 909	1 132	...	...	...	...	...
Ago		131 498	130 392	128 252	1	466	127 785	2 139	278	10	1 851	1 107	...	...	...	...	...
Sep		131 843	130 739	128 551	0	471	128 080	2 188	244	10	1 933	1 105	...	132 430	108 677	23 700	52
Oct	P	135 566	134 467	132 368	3	458	131 908	2 099	197	10	1 891	1 100	...	...	...	...	...

Veánse notas al final del capítulo

4. ENTIDADES DE CRÉDITO
B) Detalle del crédito y los depósitos de las entidades de crédito

4.13 (1ª parte) Total crédito y total créditos dudosos a otros sectores residentes por finalidades. Total para financiar actividades productivas (a) y detalle por funciones de gasto (b)

Millones de euros

	Total	Financiación de actividades productivas (c)	Otras financiaciones a hogares por funciones de gasto								ISFLSH	Sin clasificar	Promemoria
			Total	Adquisición y rehabilitación de viviendas					Bienes de consumo duradero	Resto (d)			Con garan. hipotec. no adquis. vivienda (e)
				Total	Adquisición de vivienda			Rehabilitación					
					Total	Con gar. hipotec.	Resto						
	11+12 1=2+3+	2	3=4+9+10	4=5+8	5=6+7	6	7	8	9	10	11	12	13
03	802 212	411 986	372 013	275 958	263 192	253 773	9 419	12 766	35 136	60 919	3 002	15 212	...
04	945 697	482 984	441 443	333 826	317 268	307 766	9 503	16 557	38 379	69 238	3 677	17 594	...
05	1 202 628	604 061	576 253	448 688	426 954	415 265	11 689	21 734	45 928	81 638	4 666	17 648	25 834
06	1 508 626	781 644	700 294	548 740	523 595	509 144	14 451	25 144	51 461	100 094	5 704	20 983	35 392
07	1 760 213	943 086	789 250	623 540	595 929	580 722	15 207	27 611	56 576	109 133	6 089	21 788	40 739
08 *I*	1 793 356	962 331	802 258	635 010	606 807	591 546	15 260	28 203	57 357	109 891	5 804	22 962	42 366
II	1 838 174	991 307	817 074	645 286	616 487	601 280	15 206	28 800	57 726	114 062	5 952	23 840	44 106
III	1 852 563	1 005 670	816 755	651 958	623 101	607 815	15 286	28 857	55 859	108 938	6 063	24 075	42 706
IV	1 869 882	1 016 948	819 412	655 145	626 620	611 483	15 137	28 525	54 176	110 092	6 091	27 431	44 205
09 *I*	1 861 734	1 018 902	808 715	651 495	621 811	608 487	13 324	29 684	50 560	106 660	5 125	28 991	46 681
II	1 861 005	1 007 492	815 068	651 564	620 920	607 830	13 090	30 643	49 583	113 922	5 382	33 063	47 907
III	1 846 010	996 650	810 149	652 434	622 122	609 395	12 728	30 312	49 840	107 875	5 457	33 754	47 618
IV	1 837 038	991 363	813 939	654 566	624 755	611 813	12 942	29 811	49 273	110 101	5 523	26 213	48 566
10 *I*	1 827 087	985 197	811 242	655 474	625 856	612 985	12 872	29 617	47 716	108 053	5 372	25 276	48 076
II	1 847 066	994 441	821 460	660 436	630 104	618 055	12 049	30 332	44 712	116 312	5 840	25 326	50 378
III	1 837 278	991 374	810 717	659 232	628 696	616 401	12 295	30 537	40 259	111 225	5 743	29 444	54 621
IV	1 843 952	985 157	812 781	662 798	632 449	620 433	12 016	30 348	42 068	107 916	6 096	39 918	51 493
11 *I*	1 824 256	971 962	804 029	658 133	628 138	614 447	13 692	29 995	41 073	104 823	5 710	42 554	50 570
II	1 817 801	963 039	805 058	658 999	628 377	615 907	12 470	30 622	40 201	105 858	5 898	43 806	48 789
III	1 788 847	951 096	794 562	655 734	625 109	612 818	12 291	30 625	38 478	100 350	6 557	36 631	48 638

Véanse notas al final del capítulo.

4. ENTIDADES DE CRÉDITO
B) Detalle del crédito y los depósitos de las entidades de crédito

4.13 (Cont.) Total crédito y total créditos dudosos a otros sectores residentes por finalidades. Total para financiar actividades productivas (a) y detalle por funciones de gasto (b)

Millones de euros

	Total dudosos	Financiación de actividades productivas (f)	Otras financiaciones a hogares por funciones de gasto								ISFLSH	Sin clasificar	Promemoria
			Total	Adquisición y rehabilitación de viviendas					Bienes de consumo duradero	Resto (g)			Con garan. hipotec. no adquis. vivienda (h)
				Total	Adquisición de vivienda			Rehabilitación					
					Total	Con gar. hipotec.	Resto						
	24+25 14=15+16+	15	23 16=17+22+	17=18+21	18=19+20	19	20	21	22	23	24	25	26
03	7 598	4 525	2 789	996	928	878	50	69	733	1 060	40	244	...
04	7 587	4 397	2 830	1 013	939	900	39	74	756	1 061	40	319	...
05	9 635	5 215	4 073	1 751	1 619	1 547	71	133	877	1 445	44	303	180
06	10 860	5 269	5 167	2 333	2 164	2 074	90	169	1 145	1 689	49	375	273
07	16 251	6 979	8 797	4 495	4 243	4 154	89	252	1 694	2 608	47	427	445
08 *I*	21 609	9 687	11 424	6 283	5 947	5 816	131	336	2 042	3 099	45	454	579
II	31 230	15 690	14 799	8 488	8 022	7 790	232	466	2 499	3 812	46	695	735
III	48 707	28 260	19 294	12 040	11 397	11 003	394	643	2 601	4 653	48	1 104	924
IV	63 083	37 293	24 346	15 580	14 836	14 307	529	744	2 873	5 893	49	1 395	1 151
09 *I*	79 397	48 695	29 129	18 624	17 649	17 033	615	975	3 699	6 806	70	1 503	1 683
II	85 597	53 232	30 680	19 659	18 653	18 052	601	1 007	3 759	7 262	104	1 580	1 746
III	89 735	56 669	31 198	19 931	18 918	18 209	710	1 012	3 867	7 400	53	1 815	1 758
IV	93 329	61 913	29 931	18 879	17 929	17 360	569	950	3 755	7 297	54	1 431	1 766
10 *I*	97 469	67 266	29 218	18 091	17 141	16 579	561	950	3 651	7 476	56	929	2 046
II	98 906	69 312	28 261	17 157	16 271	15 815	456	886	3 513	7 591	79	1 254	2 166
III	101 263	72 334	27 700	17 267	16 368	15 880	488	899	2 890	7 543	74	1 155	2 286
IV	107 199	79 719	25 982	16 038	15 217	14 790	428	821	2 844	7 100	109	1 389	2 467
11 *I*	111 511	84 480	25 894	16 228	15 414	14 877	537	814	2 851	6 814	105	1 033	2 503
II	121 608	94 345	26 077	16 527	15 679	15 122	558	847	2 540	7 011	172	1 014	2 558
III	128 070	99 562	27 229	17 579	16 688	16 108	580	891	2 373	7 277	182	1 097	2 808

Véanse notas al final del capítulo.

4. ENTIDADES DE CRÉDITO
B) Detalle del crédito y los depósitos de las entidades de crédito

4.18 (1ª parte) Total crédito y total créditos dudosos a otros sectores residentes para financiar actividades productivas (a). Detalle por la actividad principal.

Millones de euros

	Total	Agricultura,ganadería, caza,silvicultura y pesca	Industria (excepto construcción) (b)	Construcción (b)	Servicios						
					Total	Comercio y reparaciones	Hostelería	Transporte,almacenamiento y comunicaciones	Intermediación financiera (excepto entidades crédito)	Actividades inmobiliarias	Otros servicios
	1=2+3+4+5	2	3	4	5=6 a 11	6	7	8	9	10	11
03	411 986	16 402	85 829	65 784	243 972	45 010	16 041	27 386	12 373	77 980	65 181
04	482 984	18 104	90 487	78 372	296 020	49 360	18 636	31 144	17 686	112 165	67 029
05	604 061	20 738	104 695	100 761	377 867	59 629	22 126	35 469	13 521	162 087	85 036
06	781 644	23 014	119 488	134 317	504 825	70 899	25 633	40 170	18 364	244 050	105 708
07	943 086	25 245	141 571	153 453	622 818	82 397	29 260	43 875	32 482	303 514	131 290
08 *I*	962 331	25 003	143 816	154 237	639 275	84 491	29 523	45 672	34 149	311 272	134 168
II	991 307	25 727	148 218	155 600	661 762	87 932	30 817	46 835	38 973	313 176	144 030
III	1 005 670	26 593	155 481	156 363	667 233	87 737	31 300	48 231	38 000	315 444	146 520
IV	1 016 948	26 244	156 141	151 848	682 716	87 831	32 002	48 414	44 363	318 032	152 074
09 *I*	1 018 902	24 472	158 905	143 515	692 011	86 592	33 221	44 734	73 142	324 222	130 099
II	1 007 492	23 732	158 800	134 690	690 271	84 053	33 034	43 922	73 287	324 664	131 310
III	996 650	23 576	153 070	134 045	685 959	81 207	33 635	44 034	72 661	324 439	129 984
IV	991 363	23 123	152 199	130 438	685 602	81 105	33 728	43 306	74 308	322 984	130 172
10 *I*	985 197	22 791	149 368	126 464	686 574	80 195	34 164	44 083	75 764	322 820	129 547
II	994 441	23 366	152 413	124 054	694 607	81 027	35 636	43 964	80 239	321 946	131 795
III	991 374	23 456	152 031	121 514	694 374	79 968	35 657	46 262	82 025	320 090	130 372
IV	985 157	23 128	152 376	114 519	695 134	80 203	35 992	47 865	86 543	315 782	128 749
11 *I*	971 962	22 618	145 796	109 582	693 966	79 278	35 637	47 653	89 297	312 152	129 949
II	963 039	22 435	146 481	105 489	688 634	80 131	35 359	48 134	89 850	308 425	126 736
III	951 096	22 203	145 503	102 258	681 132	78 664	35 075	47 173	89 538	303 506	127 176

Véanse notas al final del capítulo.

4. ENTIDADES DE CRÉDITO
B) Detalle del crédito y los depósitos de las entidades de crédito

4.18 (Cont.) Total crédito y total créditos dudosos a otros sectores residentes para financiar actividades productivas (a). Detalle por la actividad principal.

Millones de euros

	Total dudosos	Agricultura,ganadería, caza,silvicultura y pesca	Industria (excepto construcción) (b)	Construcción (b)	Servicios						
					Total	Comercio y reparaciones	Hostelería	Transporte,almacenamiento y comunicaciones	Intermediación financiera (excepto entidades crédito)	Actividades inmobiliarias	Otros servicios
	12=13+14+15+16	13	14	15	16=17 a22	17	18	19	20	21	22
03	4 525	214	1 460	520	2 332	817	119	205	59	442	690
04	4 397	206	1 195	617	2 379	803	147	168	105	543	613
05	5 215	250	1 302	723	2 941	909	211	221	87	615	897
06	5 269	272	1 463	622	2 912	909	192	231	118	691	770
07	6 979	318	1 393	1 111	4 157	1 096	232	274	212	1 599	744
08 *I*	9 687	347	1 494	1 862	5 983	1 227	312	322	324	2 874	925
II	15 690	434	1 750	3 210	10 296	1 529	357	422	318	6 203	1 467
III	28 260	531	2 396	5 399	19 933	2 076	553	609	235	14 417	2 043
IV	37 293	582	3 225	7 461	26 025	2 487	749	747	245	19 416	2 380
09 *I*	48 695	737	4 301	9 741	33 917	3 392	982	896	377	25 352	2 917
II	53 232	802	5 463	10 529	36 438	3 806	1 071	1 048	427	26 523	3 564
III	56 669	792	5 888	10 831	39 158	4 117	1 185	1 347	455	28 315	3 739
IV	61 913	785	6 222	11 069	43 837	4 178	1 271	1 262	500	32 544	4 083
10 *I*	67 266	891	6 593	12 444	47 338	4 408	1 535	1 372	548	35 050	4 425
II	69 312	884	6 816	12 250	49 362	4 500	1 614	1 635	693	36 199	4 719
III	72 334	956	7 058	12 631	51 688	4 766	1 752	1 586	729	37 707	5 148
IV	79 719	1 000	6 697	13 888	58 133	4 624	1 911	1 579	855	44 138	5 026
11 *I*	84 480	988	6 850	14 610	62 031	4 600	2 060	1 571	936	47 634	5 230
II	94 345	1 196	7 126	15 539	70 483	4 977	2 271	1 581	1 033	54 889	5 732
III	99 562	1 288	7 554	16 455	74 265	5 378	2 427	1 644	1 536	57 577	5 704

Véanse notas al final del capítulo.

4. ENTIDADES DE CRÉDITO
B) Detalle del crédito y los depósitos de las entidades de crédito

4.23 (1ª parte) Total créditos y total créditos dudosos a otros sectores residentes para financiar actividades productivas (a). Detalle de las actividades de industria y construcción.

Millones de Euros

	Créditos industria (excepto construcción)											Créditos construcción					
			Industrias manufactureras														
	Total	Industrias extractivas	Alimentación, bebidas tabaco	Refino de petróleo	Industria química	Fabric. minerales no metalic	Metalurgia, constr. maquin.	Fabric. material de transp.	Otras	Total EFC (b)	Prod. y distrib energía electr. gas y agua	Total	Edificios y obras singulares	Obras públicas	Instalación y acabado de edificios y obras	Preparación de obras	Total EFC (b)
	1=2a11	2	3	4	5	6	7	8	9	10	11	a 17 12= 13	13	14	15	16	17
03	85 829	4 590	12 269	462	4 086	6 657	16 648	3 201	19 282	3 500	15 134	65 784	46 299	5 352	7 532	3 816	2 784
04	90 487	4 087	13 600	540	4 328	6 703	17 361	3 144	19 583	3 897	17 244	78 372	56 904	4 988	9 136	4 888	2 457
05	104 695	4 865	17 293	619	5 270	9 102	22 667	3 973	23 634	...	17 272	100 761	75 918	6 119	11 075	7 649	...
06	119 488	5 246	18 683	1 144	5 554	10 377	26 580	4 083	26 920	...	20 901	134 317	102 511	9 603	13 196	9 008	...
07	141 571	5 006	21 256	694	6 572	13 580	30 800	4 320	29 062	...	30 281	153 453	115 643	12 863	14 778	10 168	...
08 *I*	143 816	4 958	21 597	715	6 743	13 317	30 882	4 167	29 009	...	32 428	154 237	115 333	13 626	15 448	9 830	...
II	148 218	4 867	22 284	1 219	7 005	13 736	31 725	4 320	29 558	...	33 503	155 600	115 941	14 657	15 626	9 377	...
III	155 481	5 376	23 035	1 652	7 069	13 831	32 112	4 313	29 787	...	38 305	156 363	116 597	14 892	15 551	9 324	...
IV	156 141	5 331	23 658	1 526	7 096	13 923	31 167	4 363	29 028	...	40 049	151 848	114 339	13 477	14 909	9 123	...
09 *I*	158 905	5 667	23 253	1 366	6 367	14 083	30 350	4 586	25 915	...	47 318	143 515	101 045	20 625	14 414	7 431	...
II	158 800	5 995	22 854	1 514	6 220	13 546	29 306	4 746	25 008	...	49 611	134 690	95 200	18 823	13 954	6 714	...
III	153 070	6 126	22 814	1 359	6 083	12 853	28 515	4 606	24 317	...	46 398	134 045	95 283	18 632	13 592	6 538	...
IV	152 199	6 205	22 639	1 667	6 084	11 802	28 653	4 699	23 750	...	46 701	130 438	94 161	16 926	13 325	6 026	...
10 *I*	149 368	5 431	22 540	1 774	5 995	11 559	28 320	5 003	22 971	...	45 775	126 464	91 040	16 621	13 114	5 690	...
II	152 413	5 530	23 069	2 283	6 180	11 655	28 801	4 852	23 171	...	46 873	124 054	88 239	17 361	13 216	5 238	...
III	152 031	5 603	22 458	2 114	6 304	11 334	28 265	4 812	23 113	...	48 027	121 514	85 451	18 096	12 945	5 022	...
IV	152 376	5 586	22 418	2 274	6 146	10 868	27 881	5 090	22 956	...	49 156	114 519	79 815	17 809	12 139	4 756	...
11 *I*	145 796	5 070	22 394	2 552	6 092	10 093	26 897	5 069	22 472	...	45 157	109 582	76 265	17 313	11 618	4 386	...
II	146 481	5 360	22 582	2 807	6 220	9 782	27 084	4 781	22 125	...	45 741	105 489	73 453	16 478	11 323	4 235	...
III	145 503	5 080	22 311	2 747	5 976	9 454	26 247	4 158	21 795	...	47 735	102 258	69 478	16 960	11 778	4 043	...

Véanse notas al final del capítulo.

4. ENTIDADES DE CRÉDITO
B) Detalle del crédito y los depósitos de las entidades de crédito

4.23 (Cont.) Total créditos y total créditos dudosos a otros sectores residentes para financiar actividades productivas (a). Detalle de las actividades de industria y construcción.

Millones de Euros

	Dudosos industria (excepto construcción)											Dudosos construcción					
			Industrias manufactureras														
	Total industria	Industrias extractivas	Alimentación bebida tabaco	Refino de petróleo	Industria química	Fabric minerales no metali	Metalurgia constr maquin	Fabric material transp	Otras	Prod. y distrib energía electr. gas y agua	EFC (b)	Total construcción	Edificios y obras singulares	Obras públicas	Instalación y acabado de edificios y obras	Preparación de obras	EFC (b)
	19 a 28 18=	19	20	21	22	23	24	25	26	27	28	30a34 29=	30	31	32	33	34
03	1 460	73	233	0	148	45	408	117	356	39	42	520	370	77	27	23	22
04	1 195	63	145	1	168	67	247	100	297	67	41	617	478	69	16	34	20
05	1 302	65	173	0	223	67	267	83	338	87	...	723	567	90	23	42	...
06	1 463	66	188	0	185	70	396	69	370	117	...	622	427	124	34	38	...
07	1 393	22	261	0	40	80	364	64	439	122	...	1 111	765	189	82	75	...
08 *I*	1 494	23	265	0	53	93	408	75	467	108	...	1 862	1 383	257	108	113	...
II	1 750	46	299	1	64	131	440	76	568	125	...	3 210	2 488	395	143	185	...
III	2 396	138	351	1	92	215	547	106	826	120	...	5 399	4 278	623	205	294	...
IV	3 225	260	423	1	124	375	721	100	1 104	117	...	7 461	6 069	739	273	379	...
09 *I*	4 301	289	536	1	185	549	1 147	119	1 328	148	...	9 741	7 514	977	590	660	...
II	5 463	310	613	1	273	1 112	1 344	151	1 526	131	...	10 529	8 350	1 075	560	545	...
III	5 888	312	657	14	343	1 083	1 472	188	1 671	149	...	10 831	8 488	1 156	571	615	...
IV	6 222	316	864	18	381	851	1 586	248	1 799	159	...	11 069	8 620	1 190	656	603	...
10 *I*	6 593	339	976	16	391	914	1 728	263	1 801	164	...	12 444	9 609	1 543	665	626	...
II	6 816	266	1 151	3	383	943	1 792	290	1 812	175	...	12 250	9 414	1 448	683	705	...
III	7 058	271	1 343	12	364	989	1 833	345	1 722	178	...	12 631	9 754	1 467	740	670	...
IV	6 697	202	1 129	4	325	937	1 813	324	1 685	278	...	13 888	10 962	1 479	751	695	...
11 *I*	6 850	209	1 228	4	353	979	1 843	273	1 681	280	...	14 610	11 942	1 222	787	659	...
II	7 126	253	1 176	4	300	1 060	1 955	184	1 817	379	...	15 539	12 684	1 245	809	802	...
III	7 554	278	1 306	6	285	1 082	2 091	227	1 917	361	...	16 455	13 408	1 324	900	823	...

Véanse notas al final del capítulo.

4.28 Crédito y depósitos de Entidades de depósito frente a AAPP y a otros sectores residentes. Detalle por provincias

Datos referidos a Septiembre de 2011

Millones de euros

	Crédito			Depósitos					
	Total	Administraciones Públicas	Otros sectores residentes	Total	Administraciones Públicas	Otros sectores residentes			
						Total	Vista	Ahorro	Plazo
	1=2+3	2	3	4=5+6	5	6=7+8+9	7	8	9
Alava	13 243	1 298	11 945	11 202	706	10 496	1 788	2 198	6 510
Albacete	9 471	346	9 125	6 730	135	6 595	856	2 060	3 679
Alicante	54 264	1 345	52 919	30 803	2 011	28 792	5 041	5 779	17 972
Almería	24 208	556	23 652	9 057	245	8 812	1 619	2 272	4 921
Asturias	27 705	1 921	25 784	23 639	415	23 223	3 397	6 342	13 485
Avila	4 546	107	4 439	4 247	63	4 184	496	1 113	2 575
Badajoz	15 479	1 799	13 681	9 979	589	9 390	1 287	3 118	4 986
Baleares	45 118	3 394	41 725	20 616	484	20 131	4 499	4 128	11 504
Barcelona	278 059	15 600	262 458	161 134	3 343	157 791	40 031	18 994	98 766
Burgos	14 454	404	14 050	11 869	261	11 608	1 347	2 878	7 384
Cáceres	7 554	191	7 364	7 341	211	7 130	1 000	2 458	3 672
Cádiz	26 995	1 112	25 883	12 337	355	11 982	2 265	3 547	6 171
Cantabria	16 581	1 271	15 310	12 198	447	11 752	1 936	3 615	6 200
Castellón	23 076	445	22 630	13 062	226	12 836	1 564	2 900	8 372
Ciudad Real	10 748	325	10 423	7 885	174	7 710	1 003	2 518	4 190
Córdoba	22 515	1 094	21 421	11 601	354	11 247	1 853	3 154	6 240
Coruña, La	32 384	2 235	30 149	23 342	1 084	22 258	3 379	5 819	13 061
Cuenca	5 241	172	5 070	4 929	69	4 859	625	1 382	2 853
Gerona	23 568	768	22 800	14 352	337	14 015	2 443	2 667	8 905
Granada	26 021	838	25 183	13 792	417	13 375	1 856	3 751	7 768
Guadalajara	9 381	128	9 252	4 422	135	4 287	748	932	2 607
Guipúzcoa	27 130	827	26 303	24 158	585	23 574	4 279	5 366	13 929
Huelva	11 389	505	10 884	5 410	184	5 225	1 035	1 647	2 544
Huesca	6 226	167	6 059	5 164	136	5 028	936	1 094	2 998
Jaén	11 736	392	11 344	8 679	179	8 500	1 008	2 854	4 638
León	12 137	445	11 692	14 665	3 626	11 039	1 531	3 119	6 389
Lérida	14 014	408	13 606	9 174	188	8 986	1 800	1 541	5 644
Lugo	5 361	137	5 223	7 371	155	7 216	760	2 059	4 397
Madrid	446 571	11 780	434 791	342 951	38 471	304 479	90 838	28 268	185 373
Málaga	43 461	1 350	42 110	21 257	886	20 372	4 387	4 800	11 185
Murcia	48 918	1 839	47 079	24 908	570	24 338	4 054	4 837	15 447
Navarra	23 718	641	23 077	17 566	564	17 002	4 385	2 169	10 448
Orense	4 944	150	4 794	7 251	97	7 154	794	1 921	4 439
Palencia	3 643	102	3 541	4 108	90	4 018	531	1 234	2 253
Palmas, Las	29 633	2 058	27 575	13 097	968	12 129	4 107	1 600	6 422
Pontevedra	23 034	287	22 747	15 679	500	15 179	2 880	4 248	8 050
Rioja, La	12 680	905	11 775	8 283	100	8 183	1 488	1 667	5 028
Salamanca	9 943	364	9 579	8 802	238	8 563	1 223	2 141	5 200
S. Cruz Tenerife	24 261	766	23 495	11 770	698	11 072	3 080	2 156	5 836
Segovia	4 209	97	4 112	4 149	78	4 071	520	968	2 583
Sevilla	62 198	5 862	56 336	26 742	1 919	24 823	6 435	6 017	12 372
Soria	2 258	51	2 206	3 049	43	3 006	342	755	1 909
Tarragona	25 936	948	24 988	12 280	347	11 934	2 582	1 966	7 386
Teruel	2 954	147	2 807	3 263	74	3 190	508	741	1 941
Toledo	20 162	3 017	17 145	11 757	324	11 433	1 531	3 392	6 510
Valencia	105 950	7 886	98 063	54 775	1 148	53 627	10 752	12 106	30 769
Valladolid	19 090	2 217	16 873	12 467	682	11 785	1 899	2 882	7 003
Vizcaya	47 447	1 975	45 472	40 820	1 770	39 050	9 547	8 430	21 072
Zamora	3 621	93	3 529	4 410	97	4 313	415	1 380	2 518
Zaragoza	38 895	2 521	36 374	26 316	363	25 952	4 984	4 355	16 614
Sin clasificar (a)	27 376	0	27 376	-	-	-	-	-	-
Ciudades autónomas									
Ceuta	1 553	181	1 372	860	33	828	193	212	423
Melilla	1 158	47	1 111	868	33	835	189	203	443
Banca electrónica (b)	-	-	-	26 125	0	26 124	15 523	1 950	8 651
TOTAL	**1 812 215**	**83 513**	**1 728 701**	**1 192 710**	**67 206**	**1 125 504**	**263 568**	**199 702**	**662 234**

Véanse notas al final del capítulo.

4.29 Crédito y depósitos de Entidades de depósito frente a AAPP y a otros sectores residentes, por Comunidades Autonómas y Ciudades Autónomas

Datos referidos a Septiembre de 2011

Millones de euros

	Crédito			Depósitos					
	Total	Administraciones públicas	Otros sectores residentes	Total	Administraciones públicas	Otros sectores residentes			
						Total	Vista	Ahorro	Plazo
	1=2+3	2	3	4=5+6	5	6=7+8+9	7	8	9
País Vasco	87 819	4 100	83 720	76 180	3 060	73 120	15 614	15 995	41 511
Cataluña	341 576	17 725	323 852	196 940	4 215	192 726	46 856	25 170	120 700
Galicia	65 723	2 809	62 914	53 642	1 835	51 807	7 813	14 047	29 947
Andalucía	228 521	11 709	216 813	108 875	4 540	104 335	20 458	28 040	55 838
Asturias	27 705	1 921	25 784	23 639	415	23 223	3 397	6 342	13 485
Cantabria	16 581	1 271	15 310	12 198	447	11 752	1 936	3 615	6 200
La Rioja	12 680	905	11 775	8 283	100	8 183	1 488	1 667	5 028
Murcia	48 918	1 839	47 079	24 908	570	24 338	4 054	4 837	15 447
Valencia	183 290	9 677	173 613	98 641	3 385	95 256	17 357	20 786	57 113
Aragón	48 076	2 836	45 239	34 743	573	34 170	6 427	6 190	21 553
Castilla-La Mancha	55 004	3 989	51 014	35 723	838	34 884	4 762	10 283	19 839
Canarias	53 894	2 824	51 070	24 867	1 666	23 201	7 187	3 756	12 258
Navarra	23 718	641	23 077	17 566	564	17 002	4 385	2 169	10 448
Extremadura	23 034	1 989	21 044	17 320	799	16 520	2 287	5 575	8 658
Baleares	45 118	3 394	41 725	20 616	484	20 131	4 499	4 128	11 504
Madrid	446 571	11 780	434 791	342 951	38 471	304 479	90 838	28 268	185 373
Castilla-León	73 900	3 878	70 022	67 766	5 177	62 589	8 304	16 471	37 815
Sin clasificar (a)	27 376	0	27 376	-	-	-	-	-	-
TOTAL CCAA.	**1 809 503**	**83 285**	**1 726 218**	**1 164 857**	**67 140**	**1 097 717**	**247 663**	**197 337**	**652 717**
Ciudades autónomas									
Ceuta	1 553	181	1 372	860	33	828	193	212	423
Melilla	1 158	47	1 111	868	33	835	189	203	443
Banca electrónica	-	-	-	26 125	0	26 124	15 523	1 950	8 651
TOTAL	**1 812 215**	**83 513**	**1 728 701**	**1 192 710**	**67 206**	**1 125 504**	**263 568**	**199 702**	**662 234**

Véanse notas al final del capítulo.

4. ENTIDADES DE CRÉDITO
B) Detalle del crédito y los depósitos de las entidades de crédito

4.30 Crédito de Entidades de depósito a Administraciones Públicas y otros sectores residentes por Comunidades Autónomas

Millones de euros

	Total nacional	Otros sectores residentes		Administraciones Públicas		País Vasco		Cataluña		Galicia		Andalucía		Asturias	
		Total	Porcentaje	Total	Porcentaje	Total	Porcentaje	Total	Porcentaje	Total	Porcentaje	Total	Porcentaje	Total	Porcentaje
	1=2+4	2	3	4	5	6	7	8	9	10	11	12	13	14	15
02	693 182	662 272	95,54	30 910	4,46	41 935	6,05	131 323	18,95	28 406	4,10	87 431	12,61	12 878	1,86
03	794 400	761 927	95,91	32 472	4,09	46 844	5,90	156 636	19,72	31 683	3,99	102 842	12,95	13 885	1,75
04	934 241	900 383	96,38	33 858	3,62	52 647	5,64	187 036	20,02	36 434	3,90	125 312	13,41	15 332	1,64
05	1 184 911	1 147 746	96,86	37 166	3,14	62 351	5,26	231 010	19,50	45 548	3,84	163 523	13,80	18 875	1,59
06	1 483 280	1 445 298	97,44	37 981	2,56	72 772	4,91	281 673	18,99	55 745	3,76	201 540	13,59	22 836	1,54
07	1 730 688	1 691 933	97,76	38 755	2,24	82 203	4,75	325 245	18,79	65 555	3,79	233 543	13,49	26 739	1,54
08 *I*	1 764 496	1 724 683	97,74	39 813	2,26	82 725	4,69	333 489	18,90	66 369	3,76	236 656	13,41	27 050	1,53
II	1 809 367	1 766 480	97,63	42 887	2,37	84 628	4,68	341 758	18,89	69 036	3,82	239 840	13,26	27 751	1,53
III	1 821 697	1 779 760	97,70	41 937	2,30	87 081	4,78	348 246	19,12	69 245	3,80	239 708	13,16	27 851	1,53
IV	1 842 797	1 795 109	97,41	47 688	2,59	87 420	4,74	350 230	19,01	70 370	3,82	241 762	13,12	27 990	1,52
09 *I*	1 840 364	1 790 761	97,30	49 603	2,70	86 298	4,69	352 502	19,15	70 385	3,82	240 146	13,05	27 850	1,51
II	1 852 054	1 794 471	96,89	57 582	3,11	84 933	4,59	362 134	19,55	70 848	3,83	239 026	12,91	27 995	1,51
III	1 840 554	1 782 101	96,82	58 453	3,18	85 249	4,63	355 594	19,32	71 046	3,86	237 130	12,88	27 616	1,50
IV	1 837 761	1 776 533	96,67	61 228	3,33	83 863	4,56	354 662	19,30	71 283	3,88	237 031	12,90	27 745	1,51
10 *I*	1 832 961	1 767 890	96,45	65 071	3,55	85 365	4,66	356 600	19,45	70 978	3,87	236 209	12,89	27 558	1,50
II	1 859 564	1 788 242	96,16	71 322	3,84	86 413	4,65	360 101	19,36	72 044	3,87	237 910	12,79	28 113	1,51
III	1 850 837	1 777 705	96,05	73 132	3,95	86 294	4,66	357 796	19,33	71 727	3,88	235 471	12,72	28 005	1,51
IV	1 856 783	1 782 291	95,99	74 492	4,01	86 884	4,68	357 277	19,24	70 509	3,80	234 147	12,61	28 161	1,52
11 *I*	1 842 800	1 763 282	95,68	79 518	4,32	85 268	4,63	353 832	19,20	68 641	3,72	233 487	12,67	27 912	1,51
II	1 841 459	1 758 573	95,50	82 886	4,50	87 414	4,75	347 426	18,87	68 719	3,73	231 508	12,57	27 888	1,51
III	1 812 215	1 728 701	95,39	83 513	4,61	87 819	4,85	341 576	18,85	65 723	3,63	228 521	12,61	27 705	1,53

4. ENTIDADES DE CRÉDITO
B) Detalle del crédito y los depósitos de las entidades de crédito

4.30 Crédito de Entidades de depósito a Administraciones Públicas y otros sectores residentes por Comunidades Autónomas

Millones de euros

	Cantabria		La Rioja		Murcia		Valencia		Aragón		Castilla-La Mancha		Canarias	
	Total	Porcentaje	Total	Porcentaje	Total	Porcentaje	Total	Porcentaje	Total	Porcentaje	Total	Porcentaje	Total	Porcentaje
	16	17	18	19	20	21	22	23	24	25	26	27	28	29
02	6 961	1,00	5 005	0,72	16 166	2,33	66 703	9,62	18 952	2,73	18 760	2,71	22 676	3,27
03	8 165	1,03	5 930	0,75	19 035	2,40	76 778	9,66	22 142	2,79	21 908	2,76	26 750	3,37
04	9 374	1,00	6 886	0,74	23 453	2,51	90 881	9,73	25 896	2,77	26 420	2,83	31 834	3,41
05	11 511	0,97	8 651	0,73	31 819	2,69	121 263	10,23	33 016	2,79	34 441	2,91	40 335	3,40
06	13 694	0,92	10 664	0,72	41 026	2,77	153 748	10,37	40 125	2,71	43 577	2,94	48 911	3,30
07	15 878	0,92	12 424	0,72	48 137	2,78	178 457	10,31	46 328	2,68	52 523	3,03	55 887	3,23
08 *I*	16 248	0,92	12 743	0,72	49 013	2,78	181 953	10,31	47 128	2,67	53 667	3,04	56 070	3,18
II	16 605	0,92	13 119	0,73	50 050	2,77	185 159	10,23	48 408	2,68	55 500	3,07	56 971	3,15
III	16 329	0,90	13 083	0,72	50 358	2,76	185 334	10,17	48 913	2,69	56 157	3,08	57 059	3,13
IV	16 529	0,90	13 181	0,72	50 912	2,76	188 463	10,23	49 600	2,69	56 986	3,09	58 784	3,19
09 *I*	16 399	0,89	13 175	0,72	50 334	2,73	186 308	10,12	48 999	2,66	56 642	3,08	57 893	3,15
II	16 539	0,89	13 200	0,71	49 958	2,70	187 268	10,11	49 136	2,65	57 626	3,11	58 023	3,13
III	16 469	0,89	13 041	0,71	49 359	2,68	185 466	10,08	48 880	2,66	57 407	3,12	57 863	3,14
IV	16 625	0,90	12 996	0,71	49 351	2,69	186 100	10,13	48 847	2,66	57 843	3,15	58 033	3,16
10 *I*	16 617	0,91	13 046	0,71	49 622	2,71	185 963	10,15	49 002	2,67	57 302	3,13	58 009	3,16
II	16 916	0,91	13 009	0,70	49 990	2,69	187 824	10,10	49 557	2,66	57 707	3,10	57 723	3,10
III	16 914	0,91	13 048	0,70	49 417	2,67	186 264	10,06	49 498	2,67	56 896	3,07	56 971	3,08
IV	16 764	0,90	12 883	0,69	49 363	2,66	185 657	10,00	49 393	2,66	56 804	3,06	56 394	3,04
11 *I*	16 699	0,91	12 914	0,70	49 067	2,66	184 542	10,01	49 132	2,67	56 144	3,05	55 490	3,01
II	16 753	0,91	12 738	0,69	48 846	2,65	185 271	10,06	48 595	2,64	55 783	3,03	54 814	2,98
III	16 581	0,91	12 680	0,70	48 918	2,70	183 290	10,11	48 076	2,65	55 004	3,04	53 894	2,97

4. ENTIDADES DE CRÉDITO
B) Detalle del crédito y los depósitos de las entidades de crédito

4.30 Crédito de Entidades de depósito a Administraciones Públicas y otros sectores residentes por Comunidades Autónomas

Millones de euros

	Navarra		Extremadura		Islas Baleares		Madrid		Castilla-León		Ciudades autónomas				Sin clasificar (a)	
											Ceuta		Melilla			
	Total	Porcentaje	Total	Porcentaje	Total	Porcentaje	Total	Porcentaje	Total	Porcentaje	Total	Porcentaje	Total	Porcentaje	Total	Porcentaje
	30	31	32	33	34	35	36	37	38	39	40	41	42	43	44	45
02	10 000	1,44	9 745	1,41	17 715	2,56	166 472	24,02	30 898	4,46	559	0,08	547	0,08	49	0,01
03	11 262	1,42	11 162	1,41	20 010	2,52	180 948	22,78	36 137	4,55	639	0,08	573	0,07	1 073	0,14
04	12 884	1,38	12 908	1,38	23 802	2,55	208 913	22,36	41 872	4,48	743	0,08	682	0,07	930	0,10
05	16 216	1,37	15 682	1,32	29 737	2,51	266 535	22,49	51 846	4,38	906	0,08	790	0,07	857	0,07
06	19 660	1,33	18 548	1,25	36 154	2,44	356 713	24,05	62 729	4,23	1 067	0,07	935	0,06	1 161	0,08
07	22 767	1,32	21 723	1,26	42 406	2,45	424 836	24,55	71 553	4,13	1 266	0,07	1 104	0,06	2 117	0,12
08 *I*	23 334	1,32	22 066	1,25	43 606	2,47	435 551	24,68	72 439	4,11	1 282	0,07	1 074	0,06	2 035	0,12
II	24 263	1,34	22 758	1,26	44 814	2,48	448 807	24,80	74 971	4,14	1 338	0,07	1 111	0,06	2 480	0,14
III	24 468	1,34	23 124	1,27	44 919	2,47	448 776	24,64	75 851	4,16	1 332	0,07	1 126	0,06	2 735	0,15
IV	24 862	1,35	23 277	1,26	46 183	2,51	452 858	24,57	77 278	4,19	1 376	0,07	1 097	0,06	3 638	0,20
09 *I*	24 379	1,32	22 988	1,25	46 368	2,52	455 321	24,74	75 589	4,11	1 401	0,08	1 583	0,09	5 790	0,31
II	24 449	1,32	23 185	1,25	46 827	2,53	455 767	24,61	75 327	4,07	1 448	0,08	1 080	0,06	7 288	0,39
III	24 365	1,32	23 137	1,26	46 345	2,52	450 949	24,50	75 132	4,08	1 448	0,08	1 066	0,06	12 991	0,71
IV	24 491	1,33	23 221	1,26	46 661	2,54	449 943	24,48	75 601	4,11	1 509	0,08	1 075	0,06	10 880	0,59
10 *I*	24 332	1,33	23 128	1,26	46 562	2,54	442 848	24,16	75 181	4,10	1 506	0,08	1 053	0,06	12 170	0,66
II	24 591	1,32	23 445	1,26	46 979	2,53	455 296	24,48	76 031	4,09	1 541	0,08	1 067	0,06	13 309	0,72
III	24 549	1,33	23 361	1,26	46 480	2,51	450 695	24,35	75 173	4,06	1 548	0,08	1 077	0,06	19 655	1,06
IV	24 320	1,31	23 371	1,26	46 197	2,49	450 895	24,28	75 227	4,05	1 595	0,09	1 070	0,06	29 874	1,61
11 *I*	24 317	1,32	23 249	1,26	46 036	2,50	446 520	24,23	74 525	4,04	1 584	0,09	1 072	0,06	32 369	1,76
II	23 917	1,30	23 261	1,26	45 959	2,50	452 679	24,58	74 568	4,05	1 561	0,08	1 088	0,06	32 670	1,77
III	23 718	1,31	23 034	1,27	45 118	2,49	446 571	24,64	73 900	4,08	1 553	0,09	1 158	0,06	27 376	1,51

Véanse notas al final del capítulo.

4. ENTIDADES DE CRÉDITO
B) Detalle del crédito y los depósitos de las entidades de crédito

4.31 Depósitos de Administraciones Públicas y otros sectores residentes en Entidades de depósito por Comunidades Autónomas

Millones de euros

	Total nacional	Otros sectores residentes		Administraciones Públicas		País Vasco		Cataluña		Galicia		Andalucía		Asturias	
		Total	Porcentaje	Total	Porcentaje	Total	Porcentaje	Total	Porcentaje	Total	Porcentaje	Total	Porcentaje	Total	Porcentaje
	1=2+4	2	3	4	5	6	7	8	9	10	11	12	13	14	15
02	632 123	592 860	93,79	39 263	6,21	42 985	6,80	106 161	16,79	30 067	4,76	65 575	10,37	12 919	2,04
03	674 399	639 816	94,87	34 583	5,13	44 855	6,65	115 174	17,08	32 153	4,77	72 049	10,68	13 185	1,96
04	765 307	723 328	94,51	41 979	5,49	48 060	6,28	133 444	17,44	34 746	4,54	84 939	11,10	14 009	1,83
05	839 171	784 213	93,45	54 958	6,55	48 870	5,82	141 215	16,83	35 640	4,25	87 942	10,48	15 503	1,85
06	994 807	929 017	93,39	65 790	6,61	57 272	5,76	165 029	16,59	40 620	4,08	102 454	10,30	17 847	1,79
07	1 116 871	1 042 400	93,33	74 471	6,67	65 433	5,86	175 853	15,75	45 939	4,11	110 773	9,92	20 304	1,82
08 *I*	1 121 027	1 057 425	94,33	63 602	5,67	68 575	6,12	178 541	15,93	47 531	4,24	110 786	9,88	20 830	1,86
II	1 154 572	1 091 957	94,58	62 615	5,42	71 806	6,22	184 010	15,94	48 208	4,18	112 758	9,77	21 520	1,86
III	1 187 988	1 115 909	93,93	72 080	6,07	73 495	6,19	189 703	15,97	50 368	4,24	114 273	9,62	22 047	1,86
IV	1 218 488	1 143 674	93,86	74 813	6,14	76 344	6,27	193 615	15,89	51 056	4,19	114 703	9,41	22 681	1,86
09 *I*	1 215 612	1 135 482	93,41	80 131	6,59	74 651	6,14	194 583	16,01	50 844	4,18	111 861	9,20	22 163	1,82
II	1 227 677	1 143 891	93,18	83 786	6,82	77 416	6,31	200 173	16,31	51 998	4,24	112 983	9,20	22 555	1,84
III	1 204 205	1 124 221	93,36	79 984	6,64	77 648	6,45	197 828	16,43	52 576	4,37	113 285	9,41	22 281	1,85
IV	1 219 886	1 142 013	93,62	77 873	6,38	78 640	6,45	202 565	16,61	53 872	4,42	113 446	9,30	22 520	1,85
10 *I*	1 190 402	1 118 551	93,96	71 851	6,04	77 312	6,49	197 711	16,61	53 286	4,48	110 825	9,31	22 259	1,87
II	1 208 415	1 139 067	94,26	69 348	5,74	79 486	6,58	207 531	17,17	54 750	4,53	113 614	9,40	23 217	1,92
III	1 207 284	1 134 056	93,93	73 229	6,07	78 734	6,52	200 635	16,62	54 940	4,55	112 918	9,35	23 388	1,94
IV	1 223 496	1 148 253	93,85	75 243	6,15	78 799	6,44	206 317	16,86	55 470	4,53	113 766	9,30	23 879	1,95
11 *I*	1 228 219	1 144 062	93,15	84 157	6,85	78 446	6,39	200 906	16,36	54 085	4,40	112 313	9,14	23 739	1,93
II	1 231 057	1 156 767	93,97	74 290	6,03	78 115	6,35	202 089	16,42	55 199	4,48	111 282	9,04	23 952	1,95
III	1 192 710	1 125 504	94,37	67 206	5,63	76 180	6,39	196 940	16,51	53 642	4,50	108 875	9,13	23 639	1,98

4. ENTIDADES DE CRÉDITO
B) Detalle del crédito y los depósitos de las entidades de crédito

4.31 Depósitos de Administraciones Públicas y otros sectores residentes en Entidades de depósito por Comunidades Autónomas

Millones de euros

	Cantabria		La Rioja		Murcia		Valencia		Aragón		Castilla-La Mancha		Canarias		Navarra	
	Total	Porcentaje	Total	Porcentaje	Total	Porcentaje	Total	Porcentaje	Total	Porcentaje	Total	Porcentaje	Total	Porcentaje	Total	Porcentaje
	16	17	18	19	20	21	22	23	24	25	26	27	28	29	30	31
02	6 329	1,00	4 177	0,66	12 622	2,00	48 309	7,64	19 382	3,07	20 296	3,21	15 861	2,51	10 690	1,69
03	6 749	1,00	4 401	0,65	14 054	2,08	54 724	8,11	21 416	3,18	21 876	3,24	17 307	2,57	11 686	1,73
04	7 298	0,95	4 918	0,64	16 260	2,12	64 454	8,42	23 071	3,01	24 214	3,16	18 935	2,47	12 965	1,69
05	7 953	0,95	5 064	0,60	17 871	2,13	71 832	8,56	22 291	2,66	25 080	2,99	19 908	2,37	12 207	1,45
06	9 192	0,92	6 024	0,61	21 394	2,15	89 193	8,97	27 059	2,72	29 207	2,94	23 276	2,34	14 178	1,43
07	10 054	0,90	6 886	0,62	23 338	2,09	101 918	9,13	29 891	2,68	32 447	2,91	24 622	2,20	16 551	1,48
08 *I*	10 449	0,93	7 186	0,64	23 392	2,09	100 604	8,97	30 554	2,73	33 180	2,96	24 193	2,16	16 168	1,44
II	10 812	0,94	7 495	0,65	24 153	2,09	100 726	8,72	31 154	2,70	33 990	2,94	24 491	2,12	16 820	1,46
III	11 282	0,95	7 648	0,64	24 788	2,09	103 144	8,68	32 373	2,73	34 833	2,93	24 823	2,09	16 681	1,40
IV	11 354	0,93	7 888	0,65	24 501	2,01	104 832	8,60	33 489	2,75	35 246	2,89	25 599	2,10	17 529	1,44
09 *I*	11 270	0,93	7 907	0,65	23 629	1,94	103 612	8,52	33 447	2,75	34 813	2,86	24 937	2,05	17 507	1,44
II	11 503	0,94	8 076	0,66	24 371	1,99	106 577	8,68	33 800	2,75	35 588	2,90	25 629	2,09	17 135	1,40
III	11 731	0,97	8 204	0,68	24 266	2,02	104 379	8,67	34 138	2,83	35 760	2,97	25 409	2,11	17 164	1,43
IV	11 974	0,98	8 288	0,68	24 623	2,02	102 614	8,41	34 556	2,83	36 353	2,98	25 702	2,11	17 585	1,44
10 *I*	11 710	0,98	8 097	0,68	24 378	2,05	99 619	8,37	34 536	2,90	35 133	2,95	26 097	2,19	17 366	1,46
II	12 389	1,03	8 488	0,70	24 813	2,05	100 169	8,29	35 118	2,91	36 098	2,99	26 507	2,19	17 802	1,47
III	12 240	1,01	8 527	0,71	24 932	2,07	103 919	8,61	35 320	2,93	36 276	3,00	26 128	2,16	18 116	1,50
IV	12 200	1,00	8 649	0,71	24 938	2,04	100 720	8,23	35 900	2,93	37 137	3,04	26 104	2,13	18 462	1,51
11 *I*	12 103	0,99	8 621	0,70	23 963	1,95	100 359	8,17	35 683	2,91	36 398	2,96	25 728	2,09	18 335	1,49
II	12 213	0,99	8 514	0,69	24 354	1,98	101 415	8,24	35 463	2,88	36 758	2,99	25 471	2,07	17 669	1,44
III	12 198	1,02	8 283	0,69	24 908	2,09	98 641	8,27	34 743	2,91	35 723	3,00	24 867	2,08	17 566	1,47

4. ENTIDADES DE CRÉDITO
B) Detalle del crédito y los depósitos de las entidades de crédito

4.31 Depósitos de Administraciones Públicas y otros sectores residentes en Entidades de depósito por Comunidades Autónomas

Millones de euros

	Extremadura		Islas Baleares		Madrid		Castilla-León		Ciudades autónomas				Banca electrónica		Sin clasificar (a)	
									Ceuta		Melilla					
	Total	Porcentaje	Total	Porcentaje	Total	Porcentaje	Total	Porcentaje	Total	Porcentaje	Total	Porcentaje	Total	Porcentaje	Total	Porcentaje
	32	33	34	35	36	37	38	39	40	41	42	43	44	45	46	47
02	10 348	1,64	11 952	1,89	172 919	27,36	40 426	6,40	566	0,09	535	0,08	...	...	3	0,00
03	11 129	1,65	12 578	1,87	165 117	24,48	43 043	6,38	551	0,08	556	0,08	11 789	1,75	7	0,00
04	11 982	1,57	14 250	1,86	189 178	24,72	46 329	6,05	579	0,08	596	0,08	15 052	1,97	27	0,00
05	12 464	1,49	14 686	1,75	235 869	28,11	45 395	5,41	621	0,07	583	0,07	18 178	2,17	3	0,00
06	14 355	1,44	16 897	1,70	288 798	29,03	50 944	5,12	730	0,07	718	0,07	19 620	1,97	-	-
07	15 993	1,43	18 132	1,62	339 649	30,41	56 789	5,08	782	0,07	768	0,07	20 751	1,86	-	-
08 *I*	15 770	1,41	18 235	1,63	334 701	29,86	57 349	5,12	805	0,07	766	0,07	21 412	1,91	-	-
II	16 277	1,41	18 515	1,60	349 735	30,29	58 931	5,10	844	0,07	801	0,07	21 525	1,86	-	-
III	16 725	1,41	19 437	1,64	361 045	30,39	61 398	5,17	829	0,07	817	0,07	22 278	1,88	-	-
IV	17 344	1,42	19 148	1,57	376 681	30,91	63 406	5,20	867	0,07	813	0,07	21 393	1,76	-	-
09 *I*	16 792	1,38	18 938	1,56	382 127	31,43	61 730	5,08	842	0,07	799	0,07	23 160	1,91	-	-
II	17 249	1,41	19 582	1,60	374 881	30,54	62 817	5,12	860	0,07	816	0,07	23 669	1,93	-	-
III	17 184	1,43	20 300	1,69	353 896	29,39	62 773	5,21	838	0,07	824	0,07	23 720	1,97	-	-
IV	17 646	1,45	20 343	1,67	359 192	29,44	64 157	5,26	858	0,07	826	0,07	24 126	1,98	-	-
10 *I*	17 132	1,44	19 915	1,67	346 224	29,08	62 479	5,25	848	0,07	820	0,07	24 655	2,07	-	-
II	17 410	1,44	20 286	1,68	340 722	28,20	63 206	5,23	863	0,07	842	0,07	25 103	2,08	-	-
III	17 477	1,45	20 970	1,74	341 814	28,31	63 681	5,27	857	0,07	849	0,07	25 565	2,12	-	-
IV	18 069	1,48	21 138	1,73	348 669	28,50	65 538	5,36	879	0,07	865	0,07	25 997	2,12	-	-
11 *I*	17 809	1,45	20 366	1,66	363 844	29,62	67 244	5,47	876	0,07	863	0,07	26 538	2,16	-	-
II	17 782	1,44	20 114	1,63	363 869	29,56	68 520	5,57	890	0,07	881	0,07	26 510	2,15	-	-
III	17 320	1,45	20 616	1,73	342 951	28,75	67 766	5,68	860	0,07	868	0,07	26 125	2,19	-	-

Véanse notas al final del capítulo.

4.32 Pasivos de las entidades de crédito frente a AAPP y frente a OSR, por instituciones

Millones de euros

		Pasivos frente a AAPP						Pasivos frente a otros sectores residentes			
		Total (a)	Depósitos				Dotaciones	Entidades de crédito (c)	Entidades de depósito (b)	EFC	ICO
			Entidades de crédito	Entidades de depósito (b)	EFC	ICO					
		1=2+6	2=3+4+5	3	4	5	6	7=8+9+10	8	9	10
05	R	55 303	55 028	54 958	4	66	275	927 350	925 532	598	1 220
06		66 715	66 486	65 790	6	689	229	1 144 144	1 142 147	732	1 264
07		75 220	75 220	74 471	8	741	0	1 322 201	1 319 391	925	1 885
08		76 054	76 054	75 058	10	986	0	1 431 808	1 428 936	1 312	1 560
09		81 805	81 805	77 873	13	3 919	0	1 425 682	1 422 781	1 483	1 418
10 *Jun*		73 223	73 223	69 348	15	3 861	0	1 416 195	1 413 303	1 402	1 490
Jul		80 177	80 177	76 290	14	3 873	0	1 401 908	1 398 384	1 961	1 562
Ago		73 803	73 803	69 945	14	3 844	0	1 398 939	1 395 212	1 988	1 740
Sep		77 171	77 171	73 267	14	3 890	0	1 414 873	1 410 635	1 839	2 398
Oct		91 753	91 753	87 867	14	3 872	0	1 401 935	1 397 145	1 731	3 058
Nov		90 479	90 479	86 615	14	3 850	0	1 407 485	1 403 035	1 675	2 774
Dic		79 080	79 080	75 287	15	3 778	0	1 439 096	1 434 104	1 773	3 219
11 *Ene*		77 241	77 241	73 318	16	3 908	0	1 412 548	1 407 012	1 675	3 861
Feb		90 234	90 234	86 344	17	3 872	0	1 414 579	1 408 816	1 600	4 164
Mar		88 237	88 237	84 157	18	4 062	0	1 425 834	1 419 548	1 519	4 766
Abr		81 912	81 912	77 881	17	4 014	0	1 408 133	1 401 434	1 397	5 302
May		79 367	79 367	75 433	16	3 918	0	1 407 718	1 405 013	834	1 871
Jun		77 815	77 815	74 290	15	3 510	0	1 425 721	1 420 969	2 018	2 734
Jul		86 135	86 135	82 657	14	3 465	-	1 396 647	1 391 508	2 001	3 138
Ago		60 661	60 661	57 199	14	3 448	-	1 395 413	1 389 789	1 933	3 691
Sep		70 743	70 743	67 206	13	3 525	-	1 392 640	1 386 898	1 605	4 137
Oct	P	66 764	66 764	63 271	13	3 480	-	1 370 633	1 363 714	1 768	5 151

Véanse notas al final del capítulo.

4. ENTIDADES DE CRÉDITO
C) Cuenta de resultados

4.B Entidades de depósito
Resumen

Datos Enero - Septiembre de 2011

Millones de euros y Porcentajes

	Serie en cuadro y columna/ Time series in table and column	Resultados/Result			Ratios sobre balance medio/Ratios (proportion of average balance sheet)			
		Entidades depósito residentes/ Resident Deposit-taking institutions	Sucursales españolas en el extranjero/Spanish branches abroad	Entidades depósito residentes y sucursales/ Resident Deposit-taking institutions and branches	Entidades depósito residentes/ Resident Deposit-taking institutions	Sucursales españolas en el extranjero/Spanish branches abroad	Entidades depósito residentes y sucursales/ Resident Deposit-taking institutions and branches	
Resultados del periodo hasta: III-2011								Results for the period to: 2011-III
Productos financieros	4.36/1	62 048	665	62 713	2,7	3,7	2,7	Interest income
Costes financieros	4.36/2	40 145	96	40 241	1,7	0,5	1,7	Interest expenses
Margen de intereses	4.36/3	21 903	570	22 473	1,0	3,2	1,0	Net interest income
Rendimientos de instrumentos de capital y otros productos y gastos	4.36/4	18 899	403	19 303	0,8	2,2	0,8	Return on equity instruments and non interest income
Margen bruto	4.36/5	40 802	973	41 775	1,8	5,4	1,8	Gross income
Gastos de explotación	4.36/6	21 522	371	21 893	0,9	2,0	0,9	Operating expenses
de los cuales: de personal	4.36/7	12 831	242	13 072	0,6	1,3	0,6	of which: staff costs
Dotaciones netas	4.36/8	1 229	1	1 230	0,1	0,0	0,1	Provisioning expense (net)
Pérdida por deterioro de activos financieros	4.36/9	11 875	9	11 883	0,5	0,0	0,5	Financial assets impairment losses
Resultado de la actividad de explotación	4.36/10	6 176	593	6 770	0,3	3,3	0,3	Adjusted net income
Pérdida por deterioro del resto de activos	4.36/11	3 927	7	3 934	0,2	0,0	0,2	Other assets impairment losses
Otros resultados	4.36/12	408	8	417	0,0	0,0	0,0	Other gains and losses
Beneficios antes de impuestos (contable hasta 1991)	4.36/13	2 657	595	3 252	0,1	3,3	0,1	Profit before tax (book profit until 1991)
Impuesto sobre sociedades	4.36/14	-1 196	118	-1 079	-0,1	0,7	-0,0	Corporate income tax
Dotaciones obligatorias a obras y fondos sociales	4.36/15	21	-	21	0,0	0,0	0,0	Mandatory transfer to welfare funds
Beneficio contable (desde 1992)	4.36/16	3 832	477	4 309	0,2	2,6	0,2	Book profit (since 1992)
PRO MEMORIA:								MEMORANDUM ITEM:
Total dotaciones fondos	-	28 460	184	28 643	1,2	1,0	1,2	Funds allowances
Recursos generados	-	32 707	788	33 495	1,4	4,4	1,4	Funds generated
Balance ajustado medio	-	3 063 751	24 109	3 087 860	100,0	100,0	100,0	Average adjusted balance sheet

Data January - September 2011

4.B Summary
Deposit-taking institutions

EUR millions and %

4. CREDIT INSTITUTIONS
C) Profit and loss account

4. ENTIDADES DE CRÉDITO
C) Cuenta de resultados

4.36 Estructura de la cuenta de resultados
Entidades de depósito

Millones de euros

	Productos financieros (a)	Costes financieros (b)	Margen de intereses	Rendimiento instrumentos cap. y otros ptos.y gastos (c)	Margen bruto	Gastos de explotación	del cual: de personal	Dotaciones netas	Pérdida por deterioro de activos financieros	Resultado de la actividad de explotación	Pérdida por deterioro del resto de activos	Otros resultados	Beneficios antes impuestos (cont. hasta 1991)	Impuestos s/ sociedades	Dotaciones obras y fondos sociales	Beneficio contable (desde 1992)
	1	2	3	4	5	6	7	8	9	10	11	12	13	14	15	16
06	77 609	50 582	27 028	26 656	53 683	25 473	15 572	2 956	5 969	19 285	160	4 651	23 776	4 575	78	19 124
07	113 600	81 458	32 141	32 978	65 119	28 074	17 087	1 446	8 029	27 569	1 233	2 983	29 319	4 118	89	25 112
08	141 654	106 496	35 158	31 224	66 382	29 508	17 901	3 405	15 245	18 225	948	3 112	20 389	1 903	65	18 421
09	103 089	60 054	43 035	24 517	67 552	29 400	17 742	1 351	19 551	17 249	7 494	4 611	14 367	1 365	45	12 956
10	77 091	42 799	34 292	29 021	63 313	29 431	17 643	3 963	16 719	13 200	5 290	1 927	9 837	134	30	9 673
10 *I-III*	57 553	30 880	26 674	20 821	47 494	21 723	13 063	1 055	14 281	10 436	2 580	996	8 851	847	24	7 980
11 *I-III*	62 048	40 145	21 903	18 899	40 802	21 522	12 831	1 229	11 875	6 176	3 927	408	2 657	-1 196	21	3 832
07 *IV*	32 244	23 803	8 441	8 893	17 334	7 522	4 630	613	3 304	5 895	1 089	1 866	6 672	710	20	5 942
08 *I*	33 507	24 885	8 622	7 972	16 594	7 274	4 449	119	2 177	7 024	61	231	7 193	1 256	22	5 915
II	34 832	25 992	8 840	9 009	17 849	7 258	4 402	649	3 516	6 425	157	575	6 843	608	22	6 212
III	36 891	28 120	8 772	6 915	15 686	7 373	4 490	129	3 811	4 374	131	670	4 913	589	20	4 305
IV	36 424	27 500	8 924	7 329	16 253	7 603	4 560	2 507	5 740	402	599	1 636	1 440	-550	0	1 989
09 *I*	31 417	20 721	10 696	5 042	15 738	7 259	4 424	267	3 710	4 502	443	1 723	5 781	797	18	4 967
II	27 219	15 788	11 432	7 100	18 531	7 183	4 339	52	6 020	5 277	814	475	4 938	700	17	4 221
III	23 143	12 566	10 577	5 669	16 246	7 272	4 413	283	4 641	4 050	692	1 776	5 134	784	15	4 335
IV	21 309	10 979	10 330	6 706	17 036	7 686	4 566	749	5 180	3 421	5 545	637	-1 487	-915	-5	-567
10 *I*	19 311	9 908	9 403	5 844	15 247	7 185	4 361	297	4 090	3 675	543	268	3 401	556	10	2 835
II	19 215	10 098	9 117	8 378	17 495	7 242	4 331	522	5 859	3 873	1 076	444	3 240	-73	8	3 305
III	19 027	10 874	8 154	6 599	14 753	7 297	4 371	236	4 333	2 888	962	284	2 210	364	6	1 839
IV	19 538	11 919	7 618	8 200	15 818	7 708	4 579	2 909	2 438	2 764	2 710	932	985	-714	6	1 693
11 *I*	19 767	12 449	7 318	6 302	13 620	7 026	4 187	152	3 075	3 368	677	236	2 927	218	8	2 700
II	20 817	13 540	7 276	8 035	15 311	7 454	4 467	551	5 212	2 093	888	236	1 441	-597	7	2 031
III	21 464	14 156	7 309	4 562	11 870	7 042	4 176	526	3 587	715	2 362	-64	-1 711	-817	6	-899

Véanse notas al final del capítulo.

4. ENTIDADES DE CRÉDITO
C) Cuenta de resultados

4.37 Productos financieros
Entidades de depósito

Millones de euros

	Total	En euros	En moneda extranjera	Productos de inversiones crediticias: Total	Sistema crediticio	Administraciones Públicas	Otros sectores residentes	Sectores no residentes	Cartera de valores excepto renta variable (a)	Rectificaciones por operaciones de cobertura	Otros productos financieros
	+10+11 1=2+3=4+9+	2	3	4	5	6	7	8	9	10	11
06	77 609	73 077	4 533	67 139	5 677	1 236	53 711	6 515	9 091	537	842
07	113 600	107 796	5 804	101 489	7 832	1 621	81 330	10 706	10 256	703	1 152
08	141 654	135 162	6 492	124 021	9 107	1 922	100 643	12 349	13 157	2 448	2 028
09	103 089	99 514	3 575	87 638	4 085	1 443	76 758	5 352	12 503	617	2 331
10	77 091	74 030	3 061	62 440	3 024	1 495	54 453	3 467	12 417	157	2 078
10 *I-III*	57 553	55 228	2 326	46 705	2 182	1 059	40 951	2 514	9 157	127	1 564
11 *I-III*	62 048	59 973	2 075	49 801	2 738	1 766	42 022	3 275	10 771	28	1 448
07 *IV*	32 244	30 810	1 434	28 764	2 135	447	23 092	3 090	2 938	216	325
08 *I*	33 507	32 192	1 315	29 589	2 046	446	23 942	3 154	3 009	581	328
II	34 832	33 577	1 255	30 450	2 229	477	24 779	2 964	3 176	665	540
III	36 891	34 551	2 340	32 113	2 475	500	25 807	3 331	3 516	732	530
IV	36 424	34 842	1 582	31 869	2 357	499	26 115	2 899	3 456	469	629
09 *I*	31 417	30 248	1 169	27 331	1 555	419	23 471	1 886	3 271	290	525
II	27 219	26 360	860	23 234	1 078	361	20 376	1 419	3 141	195	650
III	23 143	22 327	817	19 425	733	345	17 227	1 120	3 098	81	540
IV	21 309	20 580	730	17 648	719	319	15 683	927	2 994	51	617
10 *I*	19 311	18 553	758	15 838	669	321	14 026	822	2 940	44	489
II	19 215	18 426	789	15 477	740	345	13 578	814	3 083	64	591
III	19 027	18 248	779	15 390	773	392	13 347	878	3 134	19	484
IV	19 538	18 802	735	15 735	843	436	13 503	953	3 260	30	514
11 *I*	19 767	19 065	701	15 897	952	500	13 465	980	3 441	-38	468
II	20 817	20 134	682	16 691	1 000	585	13 999	1 108	3 607	-23	541
III	21 464	20 773	691	17 213	786	682	14 558	1 187	3 723	89	440

Véanse notas al final del capítulo.

4. ENTIDADES DE CRÉDITO
C) Cuenta de resultados

4.38 Costes financieros
Entidades de depósito

Millones de euros

	Total +10+11+12 1=2+3=4+9	En euros 2	En moneda extranjera 3	Gastos por intereses: Total 4	Sistema crediticio 5	Administraciones Públicas 6	Otros sectores residentes 7	Sectores no residentes 8	Empréstitos,otros valores negociab. y financ. subordin. (a) 9	Rectificaciones por operaciones de cobertura 10	Otros costes financieros 11	Comisiones de producción 12
06	50 582	44 348	6 233	40 732	5 578	1 446	20 968	12 740	12 110	-2 658	245	154
07	81 458	73 616	7 843	62 008	7 733	2 412	34 759	17 104	18 435	447	391	177
08	106 496	98 506	7 990	78 440	9 847	2 511	45 710	20 372	21 133	5 533	1 205	184
09	60 054	56 717	3 337	48 741	5 073	1 100	33 921	8 646	15 783	-5 321	724	127
10	42 799	40 733	2 066	35 998	4 149	963	25 710	5 176	15 020	-8 972	678	74
10 *I-III*	30 880	29 360	1 519	26 117	3 069	679	18 693	3 676	11 147	-6 983	541	58
11 *I-III*	40 145	38 777	1 368	32 150	3 806	918	22 547	4 878	12 498	-4 989	431	56
07 *IV*	23 803	21 820	1 983	17 745	2 296	729	9 909	4 811	5 425	542	44	48
08 *I*	24 885	23 049	1 836	18 393	2 349	631	10 634	4 779	5 215	1 078	152	46
II	25 992	24 485	1 507	19 050	2 531	623	11 085	4 811	5 245	1 321	330	46
III	28 120	25 517	2 603	20 559	2 246	638	12 019	5 656	5 543	1 540	432	45
IV	27 500	25 455	2 044	20 438	2 720	619	11 971	5 127	5 129	1 595	291	47
09 *I*	20 721	19 455	1 266	16 012	1 913	406	10 434	3 258	4 288	191	192	38
II	15 788	14 917	871	13 134	1 441	266	9 096	2 331	3 773	-1 357	205	33
III	12 566	11 976	590	10 630	810	213	7 877	1 730	3 879	-2 124	151	31
IV	10 979	10 369	610	8 966	909	215	6 514	1 327	3 842	-2 031	176	26
10 *I*	9 908	9 396	512	8 438	899	196	6 133	1 210	3 733	-2 417	133	21
II	10 098	9 573	525	8 449	1 043	215	6 031	1 159	3 745	-2 361	247	18
III	10 874	10 392	482	9 231	1 126	268	6 529	1 308	3 669	-2 205	160	19
IV	11 919	11 373	547	9 881	1 081	283	7 017	1 500	3 873	-1 989	138	17
11 *I*	12 449	11 980	469	10 211	1 206	280	7 241	1 485	4 026	-1 939	134	17
II	13 540	13 095	446	10 925	1 341	312	7 571	1 701	4 226	-1 792	165	16
III	14 156	13 702	454	11 014	1 259	327	7 736	1 692	4 246	-1 258	132	23

Véanse notas al final del capítulo.

4. ENTIDADES DE CRÉDITO
C) Cuenta de resultados

4.39 Detalle de los productos de la cartera de valores y de los costes de los valores emitidos

Millones de euros

	Productos de la cartera de valores: Total 1	Intereses de valores de renta fija de la cartera de inversión: Total 2	Entidades cto residentes 3	Administraciones públicas 4	Otros sectores resident. 5	Sectores no residentes 6	Intereses cartera negoc. renta fija (b) 7	Resultados cartera renta variable (a) 8	Coste financiero de empréstitos, otros valores negociables y financiaciones subordinadas: Total 9	Pagarés y efectos 10	Empréstitos: Total 11	Intereses 12	Gastos 13	De financ. subordinadas 14
06	18 444	9 091	1 834	3 106	1 309	2 843	...	9 353	12 110	1 812	7 629	...	...	2 669
07	21 506	10 256	2 321	3 119	1 879	2 937	...	11 250	18 435	3 577	11 155	...	...	3 703
08	25 192	13 157	2 905	3 441	3 708	3 103	...	12 034	21 133	4 431	12 130	...	...	4 572
09	20 305	12 503	2 637	4 222	3 057	2 587	...	7 802	15 783	1 479	10 395	...	...	3 909
10	24 438	12 417	2 406	4 947	2 906	2 158	...	12 021	15 020	503	10 573	...	...	3 944
10 *I-III*	16 234	9 157	1 796	3 579	2 124	1 658	...	7 077	11 147	380	7 810	...	...	2 957
11 *I-III*	18 549	10 771	2 036	4 787	2 395	1 552	...	7 778	12 498	374	8 651	...	...	3 473
08 *II*	7 855	3 176	710	798	901	767	...	4 679	5 245	1 155	2 958	...	...	1 132
III	6 592	3 516	772	900	990	854	...	3 076	5 543	1 204	3 168	...	...	1 171
IV	6 220	3 456	754	922	997	784	...	2 763	5 129	946	3 064	...	...	1 120
09 *I*	4 557	3 271	676	982	939	674	...	1 287	4 288	605	2 684	...	...	999
II	5 366	3 141	678	1 049	731	682	...	2 225	3 773	414	2 480	...	...	880
III	4 532	3 098	647	1 072	738	641	...	1 435	3 879	274	2 607	...	...	998
IV	5 850	2 994	636	1 119	649	590	...	2 856	3 842	186	2 623	...	...	1 033
10 *I*	4 379	2 940	616	1 103	648	572	...	1 439	3 733	130	2 610	...	...	994
II	6 268	3 083	612	1 212	695	563	...	3 185	3 745	134	2 632	...	...	979
III	5 587	3 134	567	1 263	782	522	...	2 452	3 669	116	2 568	...	...	985
IV	8 204	3 260	610	1 369	781	500	...	4 944	3 873	123	2 763	...	...	986
11 *I*	5 250	3 441	654	1 484	807	495	...	1 809	4 026	122	2 763	...	...	1 141
II	8 052	3 607	691	1 599	799	518	...	4 445	4 226	131	2 919	...	...	1 176
III	5 247	3 723	691	1 703	790	539	...	1 524	4 246	121	2 968	...	...	1 156

Véanse notas al final del capítulo.

4. ENTIDADES DE CRÉDITO
C) Cuenta de resultados

4.40 Otros productos y gastos ordinarios
Entidades de depósito

Millones de euros

	Neto	Comisiones										Beneficio neto:		Otros productos de explotación neto
		Neto	De las que:					De las que:				Operaciones moneda extranjera	Otras operaciones financieras	
			Comisiones percibidas	Por servicios cobros y pagos	Por servicios de valores	Por comercializaciones	Otras	Comisiones pagadas	Comisiones cedidas	Por operaciones con valores	Otras			
	+13 1=2+12+	2	3	4	5	6	7	8	9	10	11	12	13	14
06	17 303	12 244	14 519	5 538	1 394	3 921	2 122	2 275	1 177	148	927	966	3 439	654
07	21 728	13 594	16 225	5 871	1 752	4 237	2 773	2 631	1 310	195	1 108	1 279	6 251	604
08	19 190	13 026	15 555	6 277	1 287	3 660	2 763	2 529	1 279	258	971	785	4 865	515
09	16 715	12 163	14 630	5 738	1 178	3 003	3 112	2 467	1 201	265	980	810	3 297	445
10	17 000	11 870	14 414	5 340	1 289	3 104	3 047	2 544	1 144	212	1 163	632	4 348	150
10 *I-III*	13 744	8 871	10 716	4 002	885	2 337	2 282	1 845	847	155	824	572	4 174	127
11 *I-III*	11 121	8 877	10 730	3 858	994	2 277	2 323	1 853	795	171	868	-136	2 440	-60
07 *IV*	6 972	3 490	4 214	1 561	567	1 039	651	724	349	59	311	344	2 996	142
08 *I*	6 456	3 336	3 974	1 508	359	1 044	666	638	312	61	259	399	2 605	115
II	4 330	3 421	4 053	1 602	343	963	752	633	323	59	246	145	656	109
III	3 839	3 172	3 804	1 595	289	874	650	632	334	58	234	-83	687	63
IV	4 565	3 097	3 724	1 571	296	780	695	627	310	80	231	324	917	227
09 *I*	3 755	3 115	3 686	1 469	271	789	762	571	293	57	217	103	495	42
II	4 875	3 168	3 790	1 456	314	744	887	621	295	83	239	138	1 374	195
III	4 234	2 903	3 521	1 399	293	699	718	617	309	64	240	418	912	2
IV	3 850	2 977	3 633	1 415	300	771	746	657	305	62	285	151	516	207
10 *I*	4 404	2 974	3 555	1 305	306	832	713	580	268	50	256	61	1 248	120
II	5 193	2 996	3 619	1 359	316	767	773	623	278	58	282	115	2 058	24
III	4 147	2 900	3 542	1 339	263	738	796	641	302	47	286	396	868	-17
IV	3 256	2 999	3 698	1 338	403	767	765	699	297	57	339	60	174	23
11 *I*	4 493	2 951	3 541	1 247	329	773	765	590	257	63	264	390	1 045	107
II	3 591	3 070	3 725	1 308	379	777	845	655	263	57	328	149	434	-63
III	3 037	2 856	3 465	1 304	285	727	712	609	275	51	276	-675	961	-104

4. ENTIDADES DE CRÉDITO
C) Cuenta de resultados

4.41 Estructura de la cuenta de resultados
Entidades de depósito residentes y sucursales en el extranjero

Millones de euros

	Productos financieros	Costes financieros	Margen de intereses	Rendimiento instrumentos cap. y otros ptos.y gastos	Margen bruto	Gastos de explotación	del cual: de personal	Dotaciones netas	Pérdida por deterioro de activos financieros	Resultado de la actividad de explotación	Pérdida por deterioro del resto de activos	Otros resultados	Beneficios antes impuestos (cont. hasta 1991)	Impuestos s/ sociedades	Dotaciones obras y fondos sociales	Beneficio contable (desde 1992)
	1	2	3	4	5	6	7	8	9	10	11	12	13	14	15	16
06	78 897	51 506	27 390	26 920	54 311	25 733	15 736	2 966	6 022	19 590	160	4 651	24 081	4 649	78	19 354
07	114 965	82 378	32 587	33 190	65 776	28 381	17 269	1 397	8 127	27 871	1 233	2 987	29 625	4 195	89	25 341
08	143 003	107 164	35 839	31 644	67 483	29 884	18 133	3 405	15 377	18 817	949	3 100	20 967	2 093	65	18 809
09	104 319	60 405	43 914	24 968	68 882	29 759	17 964	1 354	19 622	18 147	7 496	4 607	15 258	1 579	45	13 634
10	77 979	42 928	35 051	29 550	64 601	29 847	17 911	3 965	16 834	13 954	5 292	1 923	10 585	275	30	10 280
10 *I-III*	58 247	30 990	27 256	21 207	48 463	22 025	13 261	1 053	14 281	11 105	2 581	994	9 518	1 009	24	8 485
11 *I-III*	62 713	40 241	22 473	19 303	41 775	21 893	13 072	1 230	11 883	6 770	3 934	417	3 252	-1 079	21	4 309
07 *IV*	32 596	24 024	8 572	8 945	17 517	7 604	4 674	612	3 374	5 927	1 089	1 867	6 705	727	20	5 958
08 *I*	33 861	25 102	8 760	8 058	16 818	7 359	4 504	119	2 180	7 160	61	231	7 329	1 288	22	6 019
II	35 144	26 160	8 984	9 140	18 124	7 348	4 456	649	3 532	6 595	157	576	7 013	654	22	6 337
III	37 278	28 319	8 958	6 986	15 945	7 468	4 548	129	3 851	4 498	131	667	5 034	635	20	4 380
IV	36 720	27 583	9 137	7 459	16 596	7 709	4 624	2 509	5 814	565	600	1 626	1 590	-484	0	2 073
09 *I*	31 748	20 817	10 931	5 160	16 091	7 350	4 480	270	3 740	4 731	443	1 722	6 010	845	18	5 146
II	27 603	15 958	11 645	7 220	18 865	7 267	4 392	53	6 045	5 499	814	471	5 157	766	17	4 373
III	23 409	12 610	10 799	5 754	16 553	7 359	4 466	283	4 690	4 220	692	1 775	5 303	833	15	4 455
IV	21 559	11 020	10 539	6 835	17 374	7 782	4 627	748	5 146	3 697	5 547	639	-1 211	-866	-5	-340
10 *I*	19 542	9 947	9 595	5 971	15 566	7 283	4 428	297	4 082	3 905	543	268	3 630	613	10	3 007
II	19 500	10 144	9 356	8 515	17 870	7 352	4 404	520	5 885	4 114	1 076	443	3 482	-10	8	3 484
III	19 205	10 899	8 306	6 720	15 026	7 390	4 429	236	4 315	3 086	962	283	2 406	405	6	1 995
IV	19 733	11 938	7 795	8 343	16 138	7 822	4 650	2 912	2 553	2 850	2 712	929	1 067	-733	6	1 795
11 *I*	19 984	12 483	7 501	6 426	13 927	7 136	4 259	151	3 095	3 545	678	237	3 104	251	8	2 845
II	21 022	13 566	7 457	8 171	15 627	7 569	4 541	552	5 171	2 335	883	238	1 690	-561	7	2 244
III	21 707	14 192	7 515	4 706	12 221	7 187	4 273	527	3 617	890	2 373	-59	-1 542	-768	6	-780

Véanse notas al final del capítulo.

4.45 Entidades de crédito
Número de entidades

Número de entidades

	Total (a) (b)	Entidades de depósito			EFC/ECAOL			Crédito oficial
		Total	Entidades españolas	Sucursales extranjeras	Total	Establecimientos financieros de crédito (EFC)	ECAOL	
	1=2+5+8	2=3+4	3	4	5=6+7	6	7	8
98	404	300	247	53	103	103	-	1
99	387	290	237	53	96	96	-	1
00	368	281	229	52	86	86	-	1
01	367	281	225	56	85	85	-	1
02	359	275	216	59	83	83	-	1
03	348	269	211	58	78	78	-	1
04	346	266	205	61	79	79	-	1
05	348	269	204	65	78	78	-	1
06	352	272	202	70	79	79	-	1
07	357	280	201	79	76	76	-	1
08	362	286	198	88	75	75	-	1
09	352	280	192	88	70	70	-	1
09 *IV*	352	280	192	88	70	70	-	1
10 *I*	348	281	193	88	65	65	-	1
II	344	280	192	88	62	62	-	1
III	338	276	188	88	60	60	-	1
IV	337	276	188	88	59	59	-	1
11 *I*	334	273	185	88	59	59	-	1
II	336	276	188	88	59	59	-	1
III	340	280	192	88	59	59	-	1

Véanse notas al final del capítulo.

4.46 Entidades de crédito
Número de empleados

Número de empleados

	Total	Entidades de depósito	ECAOL/EFC			Crédito oficial
			Total	Establecimientos financieros de crédito	ECAOL	
	1=2+3+6	2	3=4+5	4	5	6
91	...	255 989	...	...	...	2 611
92	261 839	253 197	6 359	...	6 359	2 283
93	254 265	246 780	5 240	...	5 240	2 245
94	251 078	246 127	4 712	...	4 712	239
95	249 023	244 908	3 847	...	3 847	268
96	246 800	242 221	4 306	4 276	30	273
97	247 361	242 155	4 936	4 936	...	270
98	247 685	242 268	5 154	5 154	...	263
99	244 513	239 020	5 229	5 229	...	264
00	243 743	238 587	4 889	4 889	...	267
01	245 228	239 895	5 062	5 062	-	271
02	243 677	238 199	5 210	5 210	...	268
03	245 157	239 103	5 759	5 759	...	295
04	247 471	241 164	6 016	6 016	...	291
05	254 411	247 765	6 356	6 356	...	290
06	263 682	256 585	6 803	6 803	...	294
07	277 311	269 920	7 113	7 113	...	278
08	278 301	270 855	7 150	7 150	...	296
09	269 475	263 093	6 075	6 075	...	307
10	263 715	257 578	5 815	5 815	...	322

Véanse notas al final del capítulo.

4.47 Número de oficinas operativas y de representación de las entidades de crédito residentes y del Banco de España (a)

Número de oficinas

	Banco de España	Entidades de crédito						Oficinas de representación	
		Total	Oficinas en España				Oficinas en el extranjero	En el extranjero de entidades residentes	En España de entidades no residentes
			Total	Entidades de depósito	Otras EC				
					Crédito oficial	EFC			
	1	2=3+7	3=4+5+6	4	5	6	7	8	9
03	43	39 830	39 750	39 405	1	344	80	121	57
04	33	40 688	40 603	40 230	1	372	85	115	56
05	23	42 071	41 979	41 599	1	379	92	121	53
06	23	43 788	43 691	43 286	1	404	97	129	54
07	23	45 596	45 500	45 086	1	413	96	135	57
08	23	46 167	46 065	45 662	1	402	102	129	55
09 *I*	23	45 792	45 689	45 291	1	397	103	128	53
II	23	45 240	45 137	44 759	1	377	103	125	52
III	23	44 831	44 728	44 362	1	365	103	120	53
IV	23	44 532	44 431	44 085	1	345	101	120	55
10 *I*	23	44 238	44 135	43 818	1	316	103	117	56
II	23	44 047	43 944	43 637	1	306	103	118	55
III	23	43 830	43 727	43 453	1	273	103	94	54
IV	23	43 267	43 164	42 894	1	269	103	102	54
11 *I*	23	42 263	42 159	41 890	1	268	104	99	53
II	16	41 497	41 395	41 126	1	268	102	98	53
III	16	40 759	40 657	40 390	1	266	102	99	54

Véanse notas al final del capítulo.

4.48 Entidades de crédito
Número de oficinas por Comunidades Autónomas

Datos referidos a Septiembre de 2011

Número de oficinas

	Banco de España	Entidades de Crédito/ Credit Institutions			
		Oficinas en España/ Branches in Spain	Entidades de depósito/ Deposit-taking institutions	Establecimientos Financieros de Crédito/ Specialised Credit Institutions	
	1	2=3+4	3	4	
Pais Vasco	1	1 893	1 880	13	Pais Vasco
Cataluña	1	6 827	6 787	40	Cataluña
Galicia	1	2 213	2 198	15	Galicia
Andalucia	2	6 312	6 265	47	Andalucia
Asturias	1	908	902	6	Asturias
Cantabria	-	489	485	4	Cantabria
La Rioja	-	448	447	1	La Rioja
Murcia	1	1 194	1 187	7	Murcia
Valencia	2	4 437	4 415	22	Valencia
Aragón	1	1 625	1 616	9	Aragón
Castilla-La Mancha	-	1 876	1 868	8	Castilla-La Mancha
Canarias	2	1 309	1 290	19	Canarias
Navarra	-	679	677	2	Navarra
Extremadura	1	1 153	1 146	7	Extremadura
Baleares	1	1 158	1 153	5	Baleares
Madrid	1	5 298	5 247	50	Madrid
Castilla-Leon	1	2 795	2 784	11	Castilla-Leon
Ceuta y Melilla	-	43	43	-	Ceuta and Melilla
TOTAL EN ESPAÑA	**16**	**40 657**	**40 390**	**266**	**TOTAL IN SPAIN**

September 2011 Data

Number of branches

4.48 Credit Institutions
Number of branches by Regional (autonomous) governments

Datos referidos a Septiembre de 2011

Número de oficinas

	Banco de España	Entidades de Crédito/ Credit Institutions: Oficinas en España/ Branches in Spain	Entidades de depósito/ Deposit-taking institutions	Establecimientos Financieros de Crédito/ Specialised Credit Institutions	
	1	2=3+4	3	4	
Alava	-	322	321	1	Alava
Albacete	-	315	314	1	Albacete
Alicante	1	1 477	1 468	9	Alicante
Almeria	-	644	641	3	Almeria
Asturias	1	908	902	6	Asturias
Avila	-	194	194	-	Avila
Badajoz	1	728	723	5	Badajoz
Baleares	1	1 158	1 153	5	Baleares
Barcelona	1	4 898	4 865	33	Barcelona
(capital)	1	1 790	1 767	23	(capital)
Burgos	-	469	468	1	Burgos
Caceres	-	425	423	2	Caceres
Cadiz	-	704	695	9	Cadiz
Cantabria	-	489	485	4	Cantabria
Castellon	-	599	596	3	Castellon
Ciudad Real	-	456	453	3	Ciudad Real
Cordoba	-	634	627	7	Cordoba
Coruña, La	1	886	877	9	Coruña, La
Cuenca	-	240	240	-	Cuenca
Gerona	-	695	691	4	Gerona
Granada	-	782	776	6	Granada
Guadalajara	-	249	248	1	Guadalajara
Guipuzcoa	-	583	580	3	Guipuzcoa
Huelva	-	406	403	3	Huelva
Huesca	-	326	325	1	Huesca
Jaen	-	596	593	3	Jaen
Leon	-	499	497	2	Leon
Lerida	-	522	521	1	Lerida
Lugo	-	306	306	-	Lugo
Madrid	1	5 298	5 247	50	Madrid
(capital)	1	2 925	2 893	31	(capital)
Malaga	1	1 212	1 205	7	Malaga
Murcia	1	1 194	1 187	7	Murcia
Navarra	-	679	677	2	Navarra
Orense	-	304	304	-	Orense
Palencia	-	186	185	1	Palencia
Palmas, Las	1	662	651	11	Palmas, Las
Pontevedra	-	717	711	6	Pontevedra
Rioja, La	-	448	447	1	Rioja, La
Salamanca	-	368	367	1	Salamanca
S. Cruz Tenerife	1	647	639	8	S. Cruz Tenerife
Segovia	-	184	183	1	Segovia
Sevilla	1	1 334	1 325	9	Sevilla
Soria	-	134	134	-	Soria
Tarragona	-	712	710	2	Tarragona
Teruel	-	232	232	-	Teruel
Toledo	-	616	613	3	Toledo
Valencia	1	2 361	2 351	10	Valencia
Valladolid	1	535	530	5	Valladolid
Vizcaya	1	988	979	9	Vizcaya
Zamora	-	226	226	-	Zamora
Zaragoza	1	1 067	1 059	8	Zaragoza
Ceuta y Melilla	-	43	43	-	Ceuta and Melilla
TOTAL NACIONAL	**16**	**40 657**	**40 390**	**266**	**NATIONAL TOTAL**
Extranjero	-	102	86	16	Foreign branches
TOTAL	**16**	**40 759**	**40 476**	**282**	**TOTAL**

September 2011 Data

4.49 Credit institutions
Number of branches by provinces

Number of branches

4. CREDIT INSTITUTIONS
D) Supplementary tables

NOTAS A LOS CUADROS DEL CAPÍTULO 4. ENTIDADES DE CRÉDITO[1]

Nota general

El capítulo 4 del *Boletín Estadístico* tiene por objeto la presentación de información relativa a las entidades de crédito en su conjunto, así como la de cada uno de los grupos que lo componen: entidades de depósito, establecimientos financieros de crédito (incluidas las ECAOL hasta 1996) y el ICO (incluidas las EOC hasta mayo de 1994). La base fundamental sobre la que se elabora esta información son los estados reservados individuales relativos a la actividad en España que las entidades de crédito remiten al Banco de España por motivos de supervisión, conforme a los criterios y normas establecidos en la Circular Contable CBE 4/2004 y precedentes.

La información que recoge el capítulo 8 (cuadros 8.41 a 8.44) de este mismo Boletín se refiere también a las entidades de crédito. La diferencia entre ambos conjuntos de datos se debe a que las fuentes de información de base para su elaboración son distintas. Así, mientras que, como ya se ha mencionado, los datos de este capítulo provienen de los estados financieros que las entidades de crédito remiten al Banco de España por motivos de supervisión, los del capítulo 8 se han obtenido de los estados contables destinados a elaborar las estadísticas de la zona del euro y, por lo tanto, incorporan el marco conceptual común para todos los países que componen la Unión Económica y Monetaria (UEM). Aunque existen algunas diferencias tanto en la sectorización como en la valoración de los instrumentos (véanse cuadro 4 y las notas que lo acompañan), la configuración actual de ambos capítulos permite utilizarlos de manera complementaria.

Así, mientras que en este capítulo se puede encontrar un mayor detalle por instrumentos del crédito (comercial, hipotecario, etc.), de los depósitos (a la vista, a plazo, estructurados, etc.), de las cuentas de capital (capital, reservas, fondos especiales…) y de los otros activos y pasivos (periodificación, derivados…), en el capítulo 8 el mayor detalle que figura es por sectores de contrapartida y residencia, con la indicación de si los hogares e ISFLSH, las sociedades no financieras y los otros intermediarios financieros son residentes en España, en otros países de la zona del euro o en el resto del mundo (en este caso, sin detalle de la contrapartida).

Sobre unos y otros desarrollos se llama la atención del lector para que se beneficie de la citada complementariedad.

Cuadro 4

Como ya se ha mencionado en la nota general, el balance del capítulo 4 proviene de la información que las entidades remiten al Banco de España por motivos de supervisión, mientras que el balance del capítulo 8 se ha obtenido de los estados contables destinados a elaborar las estadísticas de la zona del euro, y, dada su finalidad, se elabora siguiendo un mismo marco conceptual para todos los países que componen la UEM. La conciliación entre ambos capítulos pone en evidencia que se está tratando al mismo conjunto de unidades desde dos aproximaciones complementarias. Existen pequeñas diferencias, que pueden apreciarse, para un período concreto, en este cuadro de conciliación, que se deben a los diferentes propósitos de una y otra. Concretamente: Los estados para las estadísticas de la zona del euro (estados UEM), sobre cuya base se calculan, entre otros, los agregados monetarios que sigue el BCE, distinguen si las unidades no residentes están situadas en otros países de la zona del euro o en terceros países, mientras que los estados de supervisión agrupan todas las contrapartidas frente a unidades no residentes en España en el sector Resto del mundo.

En el balance elaborado a partir de los estados estadísticos de la zona del euro, los Fondos del Mercado Monetario (FMM), aparecen conjuntamente con el Banco de España y las entidades de crédito formando el sector denominado «Instituciones Financieras y Monetarias» (IFM). En los estados de supervisión, estos FMM están integrados conjuntamente con el resto de instituciones de inversión colectiva de carácter financiero en el sector de Otros sectores residentes (véanse los esquemas de sectorización que figuran al final del Boletín), denominándose «Sistema crediticio» la agrupación formada por el Banco de España y las entidades de crédito. Las diferencias de ámbito entre las IFM y el Sistema crediticio, en algunos casos, son más de orden conceptual que práctico, razón por la que ambas agrupaciones se «cruzan» al establecer los cuadros de conciliación.

Existen algunas otras normas de contabilización distintas que no se detallan en esta nota, ya que las discrepancias a que dan lugar son poco significativas.

Hay también que tener en cuenta que algunas de las discrepancias que aparecen pueden deberse al distinto momento de actualización de unos y otros estados contables.

Cuadro 4.A

a. Desde enero 2009 a abril 2011, pueden existir pequeñas diferencias entre el total de Entidades de crédito y la suma de Entidades de depósito, EFC e ICO. Esto de debe a que durante este periodo las Entidades de dinero electrónico tenían la consideración de entidades de crédito, pero al entrar en vigor la Directiva 2009/110/CE de Parlamento Europeo y del Consejo, estas dejan de tener dicha consideración. Dada la escasa importancia cuantitativa de estas entidades, se ha decidido mantener su importe en los totales de las entidades de crédito pero no se ha considerado necesario mantener los detalles. Esta columna se desarrolla en los cuadros 4.1 y 4.2.

b. Véase detalle en cuadros 4.51 y 4.52.

c. Véase detalle en cuadros 4.81 y 4.82.

Cuadro 4.1

a. Véase el detalle por subsectores en el cuadro 8.25. Existen pequeñas diferencias, debido a que la definición de crédito en ambos cuadros es distinta y al distinto momento de actualización de ambos cuadros.

b. Véase detalle por instrumentos en cuadro 4.3.

c. Véase detalle en cuadro 4.4.

d. Véase detalle en cuadro 4.6.

e. Véase detalle en cuadro 4.99.

f. Recoge los dudosos que lo son por razón de morosidad, es decir, aquellos instrumentos de deuda que tienen importes vencidos por cualquier concepto (principal, intereses, …) bien con una antigüedad superior a tres meses, bien por un importe superior al 25% de la deuda (salvo que se clasifique como fallidos). Se corresponde con el importe de la columna 14 del cuadro 4.99.

Cuadro 4.2

a. Véase el detalle por subsectores en el cuadro 8.25. Existen pequeñas diferencias, debido a la diferente definición de los depósitos y al distinto momento de actualización de ambos cuadros.

b. Véase detalle por instrumentos en cuadro 4.5.

c. Véase detalle en cuadro 4.7.

d. Véase detalle en cuadro 4.8.

Cuadro 4.3

a. Puede consultarse el detalle por sectores institucionales en el cuadro 8.26. Existen discrepancias entre este importe y el del cuadro 8.26, debido a diferencias de ámbito institucional y del concepto del crédito y al distinto momento de actualización de ambos cuadros.

---

1. Las notas correspondientes a los cuadros de este capítulo que no se difunden en esta edición en papel del Boletín, y que son los que se indican en el índice, están disponibles, al igual que dichos cuadros, en la Red: www.bde.es

b. Activos financieros híbridos recogen aquellos activos financieros que incluyen simultáneamente un contrato principal diferente de un derivado junto con un derivado financiero, denominado «derivado implícito», que no es individualmente transferible; normalmente los flujos que genera el contrato híbrido varían de la misma manera en que lo haría el derivado considerado aisladamente. Por ejemplo, un instrumento de deuda en el que los pagos por intereses se relacionan con un índice de valores.

c. Créditos dudosos son aquellos créditos que presenten dudas razonables sobre su reembolso total (principal e intereses) en los términos pactados contractualmente. Dentro de estos se incluyen los créditos morosos, que son aquellos que tienen algún importe vencido, bien del principal, bien de los intereses o gastos pactados contractualmente, con más de tres meses de antigüedad. Véase detalle en cuadro 4.99. Pueden existir diferencias entre ambos importes, debido al distinto momento de actualización de cuadros.

Cuadro 4.4

a. Las posiciones cortas en valores recogen el importe de los pasivos financieros originados por la venta en firme de activos financieros adquiridos temporalmente o recibidos en préstamo. No obstante, el cuadro 4.4 muestra las posiciones cortas en el activo (columnas 6 y 10) y las resta de los totales de «Valores distintos de acciones y participaciones» de Residentes en España y Resto del mundo. De esta forma, las columnas 4 y 8 recogen cifras netas y siguen un criterio uniforme con el de los estados que las entidades remiten por motivos estadísticos (y, por tanto, con el capítulo 8 de este Boletín), según el cual se exige deducir las posiciones cortas de valores de la partida «Valores distintos de acciones» [véase Norma 71.ª c) iii)].

Cuadro 4.5

a. En el cuadro 8.28 puede consultarse el detalle por sectores institucionales. Existen discrepancias entre ambos importes debidas a diferencias de ámbito institucional, al momento de actualización de ambos cuadros, y a la distinta contabilización de la adquisición de valores de Fondos de titulización con los que se titulizan activos financieros que se mantienen en el balance de la entidad (ver novedades del Boletín Estadístico de enero de 2010).

b. Los pasivos por transferencias de activos (participaciones de activos) recogen los fondos captados por la entidad en las operaciones de transferencias de activos financieros en las que el activo financiero transferido no ha podido causar baja en el balance por no haberse transferido sustancialmente los riesgos y beneficios asociados a su propiedad.

c. Los pasivos financieros híbridos recogen los pasivos financieros que incluyen simultáneamente un contrato principal diferente de un derivado junto con un derivado financiero, denominado «derivado implícito», que no es individualmente transferible; normalmente los flujos que genera el contrato híbrido varían de la misma manera en que lo haría el derivado considerado aisladamente. Por ejemplo, un depósito cuyo tipo de interés depende de la evolución del precio de una acción.

d. Los depósitos subordinados recogen el importe de los depósitos recibidos que, a efectos de prelación de créditos, se sitúen detrás de los acreedores comunes.

e. Esta columna incluye los depósitos a la vista, los depósitos de ahorro, los depósitos a plazo, excepto las cédulas hipotecarias que tengan naturaleza de depósitos, los depósitos en moneda extranjera, los pasivos financieros híbridos y las cesiones temporales de activos. Este importe figura detallado por provincias y por comunidades autónomas en los cuadros 4.29, y 4.31. Las cédulas hipotecarias son valores cuyo capital e intereses están garantizados, sin necesidad de inscripción registral, por hipoteca sobre todas las que en cualquier tiempo consten inscritas a favor de la entidad emisora, sin perjuicio de la responsabilidad patrimonial universal de la misma. Cuando estos valores son no negociables se recogen en la rúbrica de Depósitos.

Cuadro 4.6

a. Véase detalle en cuadro 4.9.

Cuadro 4.7

a. Los ajustes de valoración al patrimonio neto recogen los importes de los ajustes realizados a los activos y pasivos que se registran transitoriamente en el patrimonio neto, bajo este concepto, hasta que se produzca su extinción o realización, momento en el que se registran en la cuenta de pérdidas y ganancias.

b. Los ajustes de valoración de activos y pasivos financieros recogen la diferencia entre la valoración de los activos y pasivos en el balance público de las entidades y la valoración por la que figuran en los estados estadísticos de la UEM, excepto aquellas debidas a los intereses devengados y a las correcciones de valoración por deterioro de activos que se presentan en rúbricas separadas del activo y/o pasivo.

c. Las correcciones de valor por deterioro de activos recogen los importes constituidos (provisiones) para la cobertura de pérdidas por deterioro, tanto de los créditos como del resto de activos.

d. Las correcciones de valor por deterioro de activos, total para créditos, recogen los importes constituidos para la cobertura (provisiones) tanto específica como genérica de riesgo de insolvencia de los créditos concedidos a la clientela.

e. Las correcciones de valor por deterioro de activos, específicas para créditos, recogen exclusivamente el importe de las coberturas (provisiones) específicas por riesgo de insolvencia de los créditos concedidos a otros sectores residentes.

Cuadro 4.8

a. Véase detalle en cuadro 4.9.

Cuadro 4.9

a. Los derivados de negociación recogen el valor razonable a favor de la entidad de los derivados que no formen parte de coberturas contables.

b. Los derivados de cobertura recogen el valor razonable a favor de la entidad de los derivados designados como instrumentos de cobertura en coberturas contables.

c. Los contratos de seguros vinculados a pensiones recogen el valor razonable de las pólizas de seguros suscritas por la entidad para cubrir sus compromisos por pensiones con el personal, que no cumplen con los requisitos establecidos en la CBE 4/04 en su norma trigésimo quinta para no registrarlos en balance.

d. Los activos fiscales incluyen el importe de todos los activos de naturaleza fiscal tales como impuestos pagados a cuenta, activos derivados de bases imponibles negativas o créditos por deducciones fiscales pendientes de compensar.

e. Los derivados de negociación recogen el valor razonable en contra de la entidad de los derivados que no formen parte de coberturas contables.

f. Los derivados de cobertura recogen el valor razonable en contra de la entidad de los derivados designados como instrumentos de cobertura en coberturas contables.

g. Las cuentas de recaudación incluyen el importe recaudado por cuenta de las Administraciones Públicas por impuestos, tasas, arbitrios y cuotas a la Seguridad Social pendientes de ingreso definitivo en el organismo correspondiente.

h. Los pasivos fiscales incluyen el importe de todos los pasivos de naturaleza fiscal, principalmente el importe a pagar por el impuesto sobre el beneficio relativo a la ganancia fiscal del ejercicio.

Cuadro 4.10

a. Recoge exclusivamente el importe de las coberturas específicas por riesgo de insolvencia de los créditos concedidos a otros sectores residentes.

Cuadro 4.11

a. El detalle en cada uno de los subsectores de las AAPP puede encontrarse en el cuadro 8.25. Existen pequeñas diferencias, debido a la diferente definición de crédito en ambos cuadros y al distinto momento de actualización de ambos cuadros.

Véase nota "a" del cuadro 4.A.

b. El detalle por provincias y por CCAA puede consultarse en los cuadros 4.28 y 4.29.

c. El detalle del total por instrumentos aparece en el cuadro 4.3. Además, puede consultarse el detalle por sectores institucionales en el cuadro 8.26. Las pequeñas discrepancias entre los importes de este cuadro y los del cuadro 8.26 se deben a diferencias de ámbito institucional, del concepto del crédito y del momento de actualización de ambos cuadros.

Cuadro 4.99

a. Véase nota al cuadro 4.1 columna 12.

b. Hasta la entrada en vigor de la circular 4/2004, este importe estaba integrado en la columna 10.

c. Hasta la entrada en vigor de la circular 4/2004 , no se disponía del detalle de los dudosos para los establecimientos financieros de crédito.

d. Véase nota al cuadro 4.1 columna 13.

e. Activos considerados dudosos por presentar dudas sobre su reembolso total sin poder considerarse sin embargo ni morosos ni fallidos.

f. Activos considerados dudosos por ser frente a países de determinado grupo de riesgo.

Cuadro 4.13

a. De las empresas y los empresarios individuales que reciben los créditos.

b. Véanse notas a los cuadros 8.26 y 8.27.

c. Véase detalle en cuadro 4.18.

d. Recoge los préstamos y créditos a hogares destinados a la adquisición de terrenos y fincas rústicas, la adquisición de valores, la adquisición de bienes y servicios corrientes no considerados de consumo duradero (por ejemplo, préstamos para financiar gastos de viaje) y los destinados a finalidades diversas no incluidos entre los anteriores.

e. Este concepto se refiere a los créditos concedidos a hogares, con garantía de vivienda pero destinados a un uso distinto del de su adquisición y de la financiación de actividades productivas. Por tanto, estos créditos están incluidos entre los concedidos para rehabilitación, consumo duradero y resto, es decir, son parte de las columnas 8 a 10.

f. Véase detalle en cuadro 4.18 (columnas 12 a 22).

g. Recoge los dudosos de los préstamos y créditos a hogares destinados a la adquisición de terrenos y fincas rústicas, la adquisición de valores, la adquisición de bienes y servicios corrientes no considerados de consumo duradero (por ejemplo préstamos para financiar gastos de viaje) y los destinados a finalidades diversas no incluidos entre los anteriores.

h. Este concepto se refiere a los dudosos de los créditos concedidos a hogares, con garantía de vivienda pero destinados a un uso distinto del de su adquisición y de la financiación de actividades productivas. Por tanto, estos dudosos están incluidos entre los concedidos para rehabilitación, consumo duradero y resto, es decir, son parte de las columnas 21 a 23.

Cuadro 4.18

a. De las empresas y los empresarios individuales que reciben los créditos.

b. Véase detalle en cuadro 4.23.

Cuadro 4.23

a. De las empresas y los empresarios individuales que reciben los créditos.

b. Hasta marzo de 2005 no se disponía de este detalle para los EFC. A partir de dicha fecha y con motivo de la entrada en vigor de la CBE 4/2004, el importe está asignado a la industria correspondiente.

Cuadro 4.28

a. Además de las operaciones residuales para las cuales la entidad no haya podido determinar la provincia a la que deben ser adscritas, recoge el importe de las operaciones de adquisición temporal de activos a través de entidades de contrapartida.

b. Disponible desde I 2003.

Cuadro 4.29

a. Además de las operaciones residuales para las cuales la entidad no haya podido determinar la Comunidad Autónoma a la que deben ser adscritas, recoge el importe de las operaciones de adquisición temporal de activos a través de entidades de contrapartida.

Cuadro 4.30

a. Además de las operaciones residuales para las cuales la entidad no haya podido determinar la Comunidad Autónoma a la que deben ser adscritas, recoge el importe de las operaciones de adquisición temporal de activos a través de entidades de contrapartida.

Cuadro 4.31

a. Recoge operaciones residuales para las cuales la entidad no haya podido determinar la Comunidad Autónoma a la que deben ser adscritas.

Cuadro 4.32

a. Véase el detalle por subsectores en el cuadro 8.25. Existen discrepancias entre ambos importes debidas a diferencias de ámbito institucional, al momento de actualización de ambos cuadros, y a la distinta contabilización de la adquisición de valores de Fondos de titulización con los que se titulizan activos financieros que se mantienen en el balance de la entidad (ver novedades del Boletín Estadístico de enero de 2010).

b. Véase detalle por provincias y CCAA en los cuadros 4.28 y 4.29.

c. Véase detalle por instrumentos en cuadro 4.5. Además, el importe de esta columna menos los depósitos de los FMM en las entidades de crédito coincide, salvo pequeñas diferencias debidas al distinto momento de actualización de ambos cuadros, con el de la columna 1 del cuadro 8.28. En este último cuadro puede consultarse el detalle por sectores institucionales.

Cuadro 4.36

a. Véase detalle en cuadro 4.37.

b. Véase detalle en cuadro 4.38.

c. Véase detalle en la columna 8 del cuadro 4.39 y en el cuadro 4.40.

Cuadro 4.37

a. Véase detalle en cuadro 4.39.

Cuadro 4.38

a. Véase detalle en cuadro 4.39.

Cuadro 4.39

a. Hay que tener en cuenta que si bien los resultados de la cartera de renta variable están en el detalle de este cuadro, estos no se incluyen entre los productos financieros.

b. Desde 1996 estos intereses se incluyen entre los intereses de valores de renta fija.

Cuadro 4.45

a. Se agrupan aquí las Entidades de crédito de ámbito operativo limitado (ECAOL) que, según lo establecido en el RD 692/96 de 26 de abril, se transformaron en Establecimientos financieros de crédito (EFC). Las ECAOL existentes en el momento del cambio eran: Entidades de Financiación, Sociedades de crédito hipotecario y Sociedades de arrendamiento financiero. Las Sociedades Mediadoras del mercado de dinero (SMMD), desaparecieron en 1994 al transformarse en Sociedades o Agencias de Valores tras su regulación por la ley del Mercado de Valores 24/88 de 24 de julio.

b. Véase nota "a" del cuadro 4.A.

Cuadro 4.46

a. Se agrupan aquí las Entidades de crédito de ámbito operativo limitado (ECAOL) que, según lo establecido en el RD 692/96 de 26 de abril, se transformaron en Establecimientos financieros de crédito (EFC). Las ECAOL existentes en el momento del cambio eran: Entidades de Financiación, Sociedades de crédito hipotecario y Sociedades de arrendamiento financiero. Las Sociedades Mediadoras del mercado de dinero (SMMD), desaparecieron en 1994 al transformarse en Sociedades o Agencias de Valores tras su regulación por la ley del Mercado de Valores 24/88 de 24 de julio.

Cuadro 4.47

a. Véanse detalles en los cuadros 4.48 y 4.49.

5 INSTITUCIONES FINANCIERAS
FINANCIAL INSTITUTIONS

5. INSTITUCIONES FINANCIERAS
B) Balance agregado

5.1 (1ªparte) Activos financieros = Pasivos más activos financieros netos
Valores absolutos

m.m. de euros

	Instituciones financieras	Instituciones financieras monetarias								Instituciones financieras no monetarias
		Total	Banco de España	Otras instituciones financieras monetarias						
				Total	Entidades de crédito				Fondos mercado monetario (FIAMM)	
					Total	Bancos cajas y cooperativas	Establecimientos financieros de crédito	ICO		
	1=2+10	2=3+4	3	4=5+9	5=6+7+8	6	7	8	9	10
03	2 182,8	1 657,9	105,7	1 552,2	1 494,0	1 426,8	36,5	27,0	58,2	524,9
04	2 527,1	1 880,5	109,5	1 770,9	1 712,8	1 634,9	42,3	25,9	58,2	646,6
05	3 129,2	2 309,9	123,9	2 186,0	2 131,0	2 042,4	51,9	27,4	55,0	819,2
06	3 686,6	2 646,6	136,9	2 509,7	2 509,6	2 404,9	60,7	33,3	0,1	1 040,0
07	4 348,6	3 151,2	174,0	2 977,2	2 977,2	2 862,8	65,3	40,0	-	1 197,5
04 *IV*	2 527,1	1 880,5	109,5	1 770,9	1 712,8	1 634,9	42,3	25,9	58,2	646,6
05 *I*	2 652,6	1 968,0	118,9	1 849,1	1 794,9	1 715,3	42,8	26,2	54,2	684,6
II	2 866,1	2 124,5	122,8	2 001,7	1 946,9	1 862,6	47,1	27,4	54,8	741,6
III	2 935,6	2 162,9	117,5	2 045,4	1 990,2	1 905,9	48,2	26,8	55,2	772,7
IV	3 129,2	2 309,9	123,9	2 186,0	2 131,0	2 042,4	51,9	27,4	55,0	819,2
06 *I*	3 253,9	2 365,9	126,2	2 239,8	2 205,3	2 112,5	52,1	30,5	34,5	888,0
II	3 372,2	2 451,0	132,3	2 318,8	2 283,6	2 185,7	55,0	32,3	35,2	921,2
III	3 507,4	2 543,0	125,5	2 417,5	2 390,8	2 289,1	57,4	33,8	26,7	964,3
IV	3 686,6	2 646,6	136,9	2 509,7	2 509,6	2 404,9	60,7	33,3	0,1	1 040,0
07 *I*	3 842,0	2 736,2	135,7	2 600,5	2 600,5	2 492,8	60,8	35,6	-	1 105,8
II	4 032,2	2 878,9	150,3	2 728,5	2 728,5	2 620,3	56,6	41,6	-	1 153,4
III	4 124,9	2 963,7	142,3	2 821,5	2 821,5	2 709,5	58,6	43,6	-	1 161,2
IV	4 348,6	3 151,2	174,0	2 977,2	2 977,2	2 862,8	65,3	40,0	-	1 197,5
08 *I*	4 321,2	3 172,8	138,4	3 034,3	2 995,9	2 883,7	64,7	43,1	38,4	1 148,5
II	4 474,3	3 297,8	150,2	3 147,6	3 112,8	2 997,6	67,3	45,2	34,8	1 176,4
III	4 527,2	3 361,0	174,6	3 186,4	3 155,4	3 035,9	67,4	49,0	31,1	1 166,2

5. INSTITUCIONES FINANCIERAS
B) Balance agregado

5.1 (2ªparte) Activos financieros = Pasivos más activos financieros netos
Valores absolutos

m.m. de euros

	Instituciones financieras no monetarias	Instituciones financieras no monetarias excepto seguros y fondos de pensiones												Empresas de seguros y Fondos de pensiones
		Total	Otras instituciones financieras							Auxiliares financieros				
			Total	Instituc de inversión colectiva excepto FIAMM	Sociedades de valores	Fondos de titulización	Fondos de inversión in mobiliaria	Emisores de participacion. preferentes	Resto	Total	Fondos de garanta de depósitos	Agencias de valores	Resto	
	=15+27 14=13=	15=16+23	16=17a22	17	18	19	20	21	22	23=24a26	24	25	26	27
03	524,9	284,8	274,3	174,6	10,3	85,8	0,8	1,6	1,2	10,5	4,8	0,5	5,2	240,1
04	646,6	376,7	365,2	202,5	9,7	131,3	1,6	18,4	1,7	11,5	5,5	0,6	5,4	269,9
05	819,2	515,1	503,2	237,1	12,2	183,9	2,5	65,7	1,8	11,9	5,6	0,8	5,6	304,2
06	1 040,0	715,8	701,6	302,6	16,2	254,4	2,8	123,5	2,0	14,3	6,1	0,9	7,3	324,1
07	1 197,5	871,8	849,8	289,8	21,8	368,9	1,7	166,6	6,5	16,4	7,1	1,2	8,1	331,2
04 *IV*	646,6	376,7	365,2	202,5	9,7	131,3	1,6	18,4	1,7	11,5	5,5	0,6	5,4	269,9
05 *I*	684,6	406,9	395,6	213,4	12,4	139,3	2,1	26,8	1,7	11,3	5,3	0,6	5,3	277,7
II	741,6	460,1	448,7	222,7	15,0	160,1	2,2	46,9	1,8	11,4	5,3	0,7	5,4	281,5
III	772,7	480,1	468,6	233,3	13,0	160,0	2,5	58,0	1,8	11,6	5,4	0,8	5,4	292,5
IV	819,2	515,1	503,2	237,1	12,2	183,9	2,5	65,7	1,8	11,9	5,6	0,8	5,6	304,2
06 *I*	888,0	580,0	567,5	267,3	12,9	192,7	2,6	90,0	1,9	12,5	5,8	1,0	5,7	308,0
II	921,2	610,5	598,1	263,8	12,0	211,2	2,4	106,7	1,9	12,5	5,8	0,9	5,7	310,7
III	964,3	643,9	631,2	274,7	16,1	218,5	2,6	117,4	1,9	12,7	6,0	1,0	5,8	320,4
IV	1 040,0	715,8	701,6	302,6	16,2	254,4	2,8	123,5	2,0	14,3	6,1	0,9	7,3	324,1
07 *I*	1 105,8	773,0	758,1	305,4	14,8	285,3	2,8	143,8	5,6	15,3	6,5	1,1	7,7	332,4
II	1 153,4	819,1	802,0	312,3	18,0	314,6	2,5	149,7	5,6	16,2	6,6	1,2	8,5	335,1
III	1 161,2	824,8	804,3	305,5	19,5	323,4	2,3	151,1	6,4	16,7	6,8	1,2	8,7	340,2
IV	1 197,5	871,8	849,8	289,8	21,8	368,9	1,7	166,6	6,5	16,4	7,1	1,2	8,1	331,2
08 *I*	1 148,5	819,0	802,0	232,7	20,2	384,1	1,3	158,8	6,5	16,8	7,2	0,3	8,1	329,7
II	1 176,4	846,9	825,4	214,3	20,5	414,1	1,1	173,4	6,5	18,1	7,2	0,3	9,5	333,0
III	1 166,2	839,8	814,7	195,9	16,8	420,3	0,9	181,8	6,6	18,5	7,5	0,3	9,6	333,1

5. INSTITUCIONES FINANCIERAS
B) Balance agregado

5.1 (3ªparte) Activos financieros = Pasivos más activos financieros netos
Valores absolutos

m.m. de euros

	Empresas de seguros y Fondos de pensiones +33+34 28=27=29+30	Entidades de seguros privados 29	Mutualidades de previsión social: Total 30=31+32	Mutualidades de previsión social: Ámbito nacional 31	Mutualidades de previsión social: Ámbito CCAA 32	Consorcio de Compensación de Seguros 33	Fondos de pensiones externos (Ley 8/87) 34
03	240,1	157,9	18,9	6,7	12,2	4,6	58,7
04	269,9	176,9	21,3	7,3	14,0	5,4	67,8
05	304,2	196,4	24,5	8,5	16,0	6,1	80,9
06	324,1	208,9	26,9	9,3	17,6	6,7	88,5
07	331,2	210,1	28,3	9,7	18,6	7,2	91,5
04 *IV*	269,9	176,9	21,3	7,3	14,0	5,4	67,8
05 *I*	277,7	...	...	...	...	...	...
II	281,5	...	...	...	...	...	...
III	292,5	...	...	...	...	...	...
IV	304,2	196,4	24,5	8,5	16,0	6,1	80,9
06 *I*	308,0	...	...	...	...	...	...
II	310,7	...	...	...	...	...	...
III	320,4	...	...	...	...	...	...
IV	324,1	208,9	26,9	9,3	17,6	6,7	88,5
07 *I*	332,4	...	...	...	...	...	...
II	335,1	...	...	...	...	...	...
III	340,2	...	...	...	...	...	...
IV	331,2	210,1	28,3	9,7	18,6	7,2	91,5
08 *I*	329,7	...	...	...	...	...	...
II	333,0	...	...	...	...	...	...
III	333,1	...	...	...	...	...	...

5. INSTITUCIONES FINANCIERAS
B) Balance agregado

5.2 (1ªparte) Activos financieros = Pasivos más activos financieros netos
Estructuras

Porcentaje

	Instituciones financieras 1=2+10	Instituciones financieras monetarias: Total 2=3+4	Banco de España 3	Otras instituciones financieras monetarias: Total 4=5+9	Entidades de crédito: Total 5=6+7+8	Bancos cajas y cooperativas 6	Establecimientos financieros de crédito 7	ICO 8	Fondos mercado monetario (FIAMM) 9	Instituciones financieras no monetarias 10
03	100,00	75,95	4,84	71,11	68,45	65,37	1,67	1,24	2,67	24,05
04	100,00	74,37	4,33	70,04	67,74	64,66	1,67	1,02	2,30	25,63
05	100,00	73,73	3,96	69,77	68,02	65,19	1,66	0,88	1,75	26,27
06	100,00	71,66	3,71	67,95	67,95	65,11	1,64	0,90	0,00	28,34
07	100,00	72,31	3,99	68,33	68,33	65,57	1,50	0,92	-	27,69
04 *IV*	100,00	74,37	4,33	70,04	67,74	64,66	1,67	1,02	2,30	25,63
05 *I*	100,00	74,13	4,48	69,65	67,61	64,62	1,61	0,99	2,04	25,87
II	100,00	74,06	4,28	69,78	67,87	64,92	1,64	0,95	1,91	25,94
III	100,00	73,59	4,00	69,59	67,71	64,84	1,64	0,91	1,88	26,41
IV	100,00	73,73	3,96	69,77	68,02	65,19	1,66	0,88	1,75	26,27
06 *I*	100,00	72,62	3,87	68,74	67,69	64,84	1,60	0,94	1,06	27,38
II	100,00	72,57	3,92	68,65	67,61	64,71	1,63	0,96	1,04	27,43
III	100,00	72,38	3,57	68,81	68,05	65,15	1,63	0,96	0,76	27,62
IV	100,00	71,66	3,71	67,95	67,95	65,11	1,64	0,90	0,00	28,34
07 *I*	100,00	71,13	3,53	67,60	67,60	64,78	1,58	0,92	-	28,87
II	100,00	71,29	3,72	67,57	67,57	64,82	1,40	1,03	-	28,71
III	100,00	71,68	3,44	68,24	68,24	65,45	1,41	1,05	-	28,32
IV	100,00	72,31	3,99	68,33	68,33	65,57	1,50	0,92	-	27,69
08 *I*	100,00	73,26	3,19	70,07	69,19	66,43	1,49	0,99	0,88	26,74
II	100,00	73,52	3,34	70,18	69,41	66,63	1,49	1,00	0,77	26,48
III	100,00	74,05	3,83	70,21	69,53	66,68	1,48	1,08	0,68	25,95

5. INSTITUCIONES FINANCIERAS
B) Balance agregado

5.2 (2ªparte) Activos financieros = Pasivos más activos financieros netos
Estructuras

Porcentaje

	Instituciones financieras no monetarias	Instituciones financieras no monetarias excepto seguros y fondos de pensiones												Empresas de seguros y Fondos de pensiones
		Total	Otras instituciones financieras							Auxiliares financieros				
			Total	Instituc de inversión colectiva excepto FIAMM	Sociedades de valores	Fondos de titulización	Fondos de inversión in mobiliaria	Emisores de participacion. preferentes	Resto	Total	Fondos de garanta de depósitos	Agencias de valores	Resto	
	=15+27 14=13=	15=16+23	16=17a22	17	18	19	20	21	22	23=24a26	24	25	26	27
03	24,05	13,05	12,57	8,00	0,47	3,93	0,04	0,07	0,06	0,48	0,22	0,02	0,24	11,00
04	25,63	14,90	14,44	8,01	0,38	5,19	0,06	0,73	0,07	0,46	0,22	0,03	0,21	10,73
05	26,27	16,44	16,06	7,57	0,39	5,87	0,08	2,10	0,06	0,38	0,18	0,03	0,18	9,83
06	28,34	19,38	18,99	8,19	0,44	6,89	0,08	3,35	0,05	0,39	0,16	0,03	0,20	8,96
07	27,69	19,97	19,59	6,64	0,50	8,45	0,04	3,82	0,15	0,38	0,16	0,03	0,19	7,72
04 *IV*	25,63	14,90	14,44	8,01	0,38	5,19	0,06	0,73	0,07	0,46	0,22	0,03	0,21	10,73
05 *I*	25,87	15,33	14,90	8,04	0,47	5,25	0,08	1,01	0,06	0,42	0,20	0,02	0,20	10,54
II	25,94	16,04	15,64	7,76	0,52	5,58	0,08	1,64	0,06	0,40	0,19	0,02	0,19	9,91
III	26,41	16,34	15,94	7,94	0,44	5,44	0,08	1,97	0,06	0,39	0,18	0,03	0,18	10,08
IV	26,27	16,44	16,06	7,57	0,39	5,87	0,08	2,10	0,06	0,38	0,18	0,03	0,18	9,83
06 *I*	27,38	17,80	17,42	8,21	0,40	5,92	0,08	2,76	0,06	0,38	0,18	0,03	0,18	9,58
II	27,43	18,08	17,71	7,81	0,36	6,25	0,07	3,16	0,06	0,37	0,17	0,03	0,17	9,36
III	27,62	18,33	17,97	7,82	0,46	6,22	0,07	3,34	0,05	0,36	0,17	0,03	0,16	9,29
IV	28,34	19,38	18,99	8,19	0,44	6,89	0,08	3,35	0,05	0,39	0,16	0,03	0,20	8,96
07 *I*	28,87	20,09	19,69	7,94	0,38	7,41	0,07	3,74	0,14	0,40	0,17	0,03	0,20	8,79
II	28,71	20,26	19,86	7,72	0,45	7,78	0,06	3,70	0,14	0,40	0,16	0,03	0,21	8,45
III	28,32	19,92	19,52	7,38	0,47	7,81	0,05	3,65	0,15	0,40	0,16	0,03	0,21	8,40
IV	27,69	19,97	19,59	6,64	0,50	8,45	0,04	3,82	0,15	0,38	0,16	0,03	0,19	7,72
08 *I*	26,74	18,86	18,51	5,36	0,46	8,85	0,03	3,66	0,15	0,36	0,17	0,01	0,19	7,87
II	26,48	18,82	18,45	4,76	0,46	9,20	0,03	3,85	0,15	0,38	0,16	0,01	0,21	7,66
III	25,95	18,45	18,06	4,30	0,37	9,23	0,02	3,99	0,14	0,38	0,17	0,01	0,21	7,51

5. INSTITUCIONES FINANCIERAS
B) Balance agregado

5.2 (3ªparte) Activos financieros = Pasivos más activos financieros netos
Estructuras

Porcentaje

	Seguros y fondos de pensiones	Entidades de seguros privados	Mutualidades de previsión social			Consorcio de Compensación de Seguros	Fondos de pensiones externos (Ley 8/87)
			Total	Ámbito nacional	Ámbito CCAA		
	+30+33+34 28=27=29+	29	30=31+32	31	32	33	34
03	11,00	7,23	0,86	0,31	0,56	0,21	2,69
04	10,73	7,00	0,84	0,29	0,55	0,21	2,68
05	9,83	6,27	0,78	0,27	0,51	0,20	2,58
06	8,96	5,66	0,73	0,25	0,48	0,18	2,40
07	7,72	4,81	0,65	0,22	0,43	0,17	2,10
04 *IV*	10,73	7,00	0,84	0,29	0,55	0,21	2,68
05 *I*	10,54	...	...	...	...	...	...
II	9,91	...	...	...	...	...	...
III	10,08	...	...	...	...	...	...
IV	9,83	6,27	0,78	0,27	0,51	0,20	2,58
06 *I*	9,58	...	...	...	...	...	...
II	9,36	...	...	...	...	...	...
III	9,29	...	...	...	...	...	...
IV	8,96	5,66	0,73	0,25	0,48	0,18	2,40
07 *I*	8,79	...	...	...	...	...	...
II	8,45	...	...	...	...	...	...
III	8,40	...	...	...	...	...	...
IV	7,72	4,81	0,65	0,22	0,43	0,17	2,10
08 *I*	7,87	...	...	...	...	...	...
II	7,66	...	...	...	...	...	...
III	7,51	...	...	...	...	...	...

6 INSTITUCIONES FINANCIERAS MONETARIAS
MONETARY FINANCIAL INSTITUTIONS

Datos referidos a Noviembre de 2011

Millones de euros

	ACTIVO	Serie en cuadro y columna/ *Time series in table and column*	Instituciones financieras monetarias/ *Monetary financial institutions* A=B+C	Banco de España (Capítulo 7/ *Chapter 7*) B	Otras instituciones financieras monetarias/ *Other monetary financial institutions* (Capítulo 8/ Chapter 8) C		ASSETS
1	**A. RESIDENTES EN ESPAÑA**	**6.3/1**	**2 965 617**	**169 932**	**2 795 685**	1	**A. DOMESTIC**
2	**2. Préstamos y créditos**	**6.3/2**	**2 244 446**	**119 893**	**2 124 553**	2	**2. Loans**
3	2e. Del cual: euros	6.3/3	2 222 571	119 893	2 102 678	3	2e. Of which: euro
4	*IFM*	*6.3/4*	*353 272*	*116 211*	*237 061*	*4*	*MFIs*
5	2e. Del cual: euros	6.3/5	350 448	116 211	234 237	5	2e. Of which: euro
6	*Administraciones Públicas*	*6.3/6*	*91 125*	*3 499*	*87 626*	*6*	*General government*
7	2e. Del cual: euros	6.3/7	91 125	3 499	87 626	7	2e. Of which: euro
8	*Otros residentes*	*6.3/8*	*1 800 049*	*183*	*1 799 866*	*8*	*Other residents*
9	2e. Del cual: euros	6.3/9	1 780 997	183	1 780 814	9	2e. Of which: euro
10	**3. Valores distintos de acciones y participaciones**	**6.3/10**	**559 722**	**50 021**	**509 701**	**10**	**3. Securities other than shares**
11	3e. Del cual: euros	6.3/11	555 543	50 021	505 522	11	3e. Of which: euro
12	*IFM*	*6.4/3*	*78 654*	*17 952*	*60 702*	*12*	*MFIs*
13	3e. Euros	6.4/4	78 275	17 952	60 323	13	3e. Euro
14	Del cual: hasta dos años	-	15 413	-	15 413	14	Of which: up to 2 years
15	3x. Monedas distintas del euro.	-	378	-	378	15	3x. Other currencies
16	Del cual: hasta dos años	-	-	-	-	16	Of which: up to 2 years
17	*Administraciones Públicas*	*6.4/6*	*191 800*	*26 997*	*164 804*	*17*	*General government*
18	3e. Del cual: euros	6.4/7	191 713	26 997	164 717	18	3e. Of which: euro
19	*Otros residentes*	*6.4/8*	*289 268*	*5 072*	*284 196*	*19*	*Other residents*
20	3e. Del cual: euros	6.4/9	285 554	5 072	280 482	20	3e. Of which: euro
21	**4. Participaciones en FMM**	**6.3/12**	**0**	**-**	**0**	**21**	**4. Money market fund shares/units**
22	*IFM*	-	*0*	-	*0*	*22*	*MFIs*
23	4e. Del cual: euros	-	0	-	0	23	4e. Of which: euro
24	**5. Acciones y participaciones**	**6.3/13**	**161 449**	**18**	**161 431**	**24**	**5. Shares and other equity**
25	*IFM*	-	*58 251*	-	*58 251*	*25*	*MFIs*
26	*Otros residentes*	-	*103 198*	*18*	*103 180*	*26*	*Other residents*
27	**B. RESIDENTES EN OTROS PAISES DE LA ZONA DEL EURO**	**6.5/1**	**221 074**	**59 914**	**161 160**	**27**	**B. OTHER EURO AREA COUNTRIES**
28	**2. Préstamos y créditos**	**6.5/2**	**105 890**	**4 786**	**101 104**	**28**	**2. Loans**
29	2e. Del cual: euros	6.5/3	95 873	4 786	91 088	29	2e. Of which: euro
30	*IFM*	*6.5/4*	*78 153*	*4 786*	*73 368*	*30*	*MFIs*
31	2e. Del cual: euros	6.5/5	72 076	4 786	67 290	31	2e. Of which: euro
32	*Administraciones Públicas*	*6.5/6*	*89*	-	*89*	*32*	*General government*
33	2e. Del cual: euros	6.5/7	89	-	89	33	2e. Of which: euro
34	*Otros residentes*	*6.5/8*	*27 647*	-	*27 647*	*34*	*Other residents*
35	2e. Del cual: euros	6.5/9	23 708	-	23 708	35	2e. Of which: euro
36	**3. Valores distintos de acciones y participaciones**	**6.5/10**	**92 578**	**54 327**	**38 251**	**36**	**3. Securities other than shares**
37	3e. Del cual: euros	6.5/11	90 487	54 327	36 160	37	3e. Of which: euro
38	*IFM*	*6.6/3*	*9 033*	*1 000*	*8 033*	*38*	*MFIs*
39	3e. Euros	6.6/4	8 287	1 000	7 287	39	3e. Euro
40	Del cual: hasta dos años	-	242	-	242	40	Of which: up to 2 years
41	3x. Monedas distintas del euro.	-	745	-	745	41	3x. Other currencies
42	Del cual: hasta dos años	-	113	-	113	42	Of which: up to 2 years
43	*Administraciones Públicas*	*6.6/6*	*65 964*	*53 326*	*12 637*	*43*	*General government*
44	3e. Del cual: euros	6.6/7	65 790	53 326	12 464	44	3e. Of which: euro
45	*Otros residentes*	*6.6/8*	*17 581*	-	*17 581*	*45*	*Other residents*
46	3e. Del cual: euros	6.6/9	16 409	-	16 409	46	3e. Of which: euro

November 2011 data

EUR millions

6.C Balance sheet by institutional grouping

6. MONETARY FINANCIAL INSTITUTIONS
B) Balance sheet according to the euro area returns

Datos referidos a Noviembre de 2011

Millones de euros

		Serie en cuadro y columna/ *Time series in table and column*	Instituciones financieras monetarias/ *Monetary financial institutions* A=B+C	Banco de España (Capítulo 7/ *Chapter 7*) B	Otras instituciones financieras monetarias/ *Other monetary financial institutions* (Capítulo 8/ Chapter 8) C		
	ACTIVO (continuación)						**ASSETS (continued)**
	B. RESIDENTES EN OTROS PAÍSES DE LA ZONA DEL EURO(continuación)						**B. OTHER EURO AREA COUNTRIES (continued)**
47	**4. Participaciones en FMM**	**6.5/12**	**-**	**-**	**-**	**47**	**4. Money market fund shares/units**
48	*IFM*	-	-	-	-	*48*	*MFIs*
49	**5. Acciones y participaciones**	**6.5/14**	**22 606**	**802**	**21 805**	**49**	**5. Shares and other equity**
50	*IFM*	-	*6 048*	*802*	*5 247*	*50*	*MFIs*
51	*Otros residentes*	-	*16 558*	-	*16 558*	*51*	*Other residents*
52	**C. RESTO DEL MUNDO**	**6.1/4**	**235 852**	**16 541**	**219 311**	**52**	**C. REST OF THE WORLD**
53	**2. Préstamos y créditos**	**6.11/3**	**127 463**	**123**	**127 341**	**53**	**2. Loans**
54	2e. Del cual: euros	6.11/4	84 423	-	84 423	54	2e. Of which: euro
55	**3. Valores distintos de acciones y participaciones**	**6.11/5**	**41 100**	**16 393**	**24 706**	**55**	**3. Securities other than shares**
56	3e. Del cual: euros	6.11/6	...	844	...	56	3e. Of which: euro
57	**5. Acciones y participaciones**	**6.11/7**	**67 288**	**25**	**67 263**	**57**	**5. Shares and other equity**
58	5e. Del cual: euros	-	...	-	...	58	5e. Of which: euro
59	**D. SIN CLASIFICAR**	**6.1/5**	**421 513**	**49 737**	**371 776**	**59**	**D. UNCLASSIFIED**
60	**1. Efectivo (todas las monedas)**	**6.1/10**	**6 980**	**0**	**6 980**	**60**	**1. Cash (all currencies)**
61	1e. Del cual: euros	-	6 820	-	6 820	61	1e. Of which: euro
62	**6. Activo fijo**	**6.1/11**	**56 254**	**268**	**55 986**	**62**	**6. Fixed assets**
63	**7. Otros activos**	**6.1/12**	**358 278**	**49 469**	**308 810**	**63**	**7. Remaining assets**
64	7e. Del cual: euros	-	...	...	...	64	7e. Of which: euro
65	**TOTAL ACTIVO.**	**6.1/1**	**3 844 055**	**296 124**	**3 547 931**	**65**	**TOTAL ASSETS**
66	**e Euros**	**6.1/13**	**...**	**230 958**	**...**	**66**	**e Euro**
67	**x Monedas distintas del euro**	**6.1/14**	**...**	**32 851**	**...**	**67**	**x Other currencies**
68	**s/c Sin clasificar**	**6.1/15**	**397 110**	**32 315**	**364 796**	**68**	**n/c Unclassified**

November 2011 data

EUR millions

Datos referidos a Noviembre de 2011

Millones de euros

	PASIVO	Serie en cuadro y columna/ *Time series in table and column*	Instituciones financieras monetarias/ *Monetary financial institutions* A=B+C	Banco de España (Capítulo 7/ *Chapter 7*) B	Otras instituciones financieras monetarias/ *Other monetary financial institutions* (Capítulo 8/ Chapter 8) C		LIABILITIES
1	**A. RESIDENTES EN ESPAÑA**	**6.2/2**	**2 011 785**	**35 369**	**1 976 417**	1	**A. DOMESTIC**
2	**9. Depósitos.**	**6.7/1**	**2 004 086**	**35 369**	**1 968 717**	2	**9. Deposits**
3	9e. Del cual: euros	6.7/2	1 975 041	35 368	1 939 674	3	9e. Of which: euro
4	*IFM*	*6.7/3*	*348 765*	*26 173*	*322 592*	*4*	*MFIs*
5	9e. Del cual: euros	6.7/4	346 536	26 173	320 363	5	9e. Of which: euro
6	*Administración Central*	*6.7/5*	*45 236*	*363*	*44 873*	*6*	*Central government*
7	9e. Del cual: euros	-	45 225	363	44 862	7	9e. Of which: euro
8	*Otras Administraciones Públicas*	*6.7/6*	*39 058*	*8 624*	*30 434*	*8*	*Other general government*
9	9e. Depósitos en euros	6.7/9	39 053	8 624	30 430	9	9e. Deposits in euro
10	9.1e. A la vista	-	33 548	8 624	24 924	10	9.1e. Overnight
11	9.2e. A plazo	-	4 882	-	4 882	11	9.2e. With agreed maturity
12	Del cual: hasta dos años	-	4 689	-	4 689	12	Of which: up to two years
13	9.3e. Con preaviso	-	-	-	-	13	9.3e. Redeemable at notice
14	9.4e. Cesiones temporales	-	624	-	624	14	9.4e. Repos
15	9x. Depósitos en monedas distintas del euro	-	4	-	4	15	9x. Deposits in other currencies
16	9.1x. A la vista	-	4	-	4	16	9.1x. Overnight
17	9.2x. A plazo	-	-	-	-	17	9.2x. With agreed maturity
18	Del cual: hasta dos años	-	-	-	-	18	Of which: up to two years
19	9.3x. Con preaviso	-	-	-	-	19	9.3x. Redeemable at notice
20	9.4x. Cesiones temporales	-	-	-	-	20	9.4x. Repos
21	*Otros residentes*	*6.7/7*	*1 571 027*	*209*	*1 570 818*	*21*	*Other residents*
22	9e. Depósitos en euros	6.8/2	1 544 227	208	1 544 019	22	9e. Deposits in euro
23	9.1e. A la vista	6.8/3	463 152	208	462 944	23	9.1e. Overnight
24	9.2e. A plazo	6.8/4	1 026 729	-	1 026 729	24	9.2e. With agreed maturity
25	Del cual: hasta dos años	6.8/5	445 188	-	445 188	25	Of which: up to two years
26	9.3e. Con preaviso	6.8/6	44	-	44	26	9.3e. Redeemable at notice
27	9.4e. Cesiones temporales	6.8/7	54 302	-	54 302	27	9.4e. Repos
28	9x. Depósitos en monedas distintas del euro	6.8/8	26 800	1	26 799	28	9x. Deposits in other currencies
29	9.1x. A la vista	6.8/9	5 385	1	5 384	29	9.1x. Overnight
30	9.2x. A plazo	6.8/10	21 415	-	21 415	30	9.2x. With agreed maturity
31	Del cual: hasta dos años	6.8/11	6 066	-	6 066	31	Of which: up to two years
32	9.3x. Con preaviso	6.8/12	-	-	-	32	9.3x. Redeemable at notice
33	9.4x. Cesiones temporales	6.8/13	-	-	-	33	9.4x. Repos
34	**10. Participaciones de los fondos del mercado monetario**	**-**	**7 700**	**-**	**7 700**	34	**10. Money market fund shares/units**
35	**B. RESIDENTES EN OTROS PAÍSES DE LA ZONA DEL EURO**	**6.2/3**	**392 742**	**137 178**	**255 564**	35	**B. OTHER EURO AREA COUNTRIES**
36	**9. Depósitos**	**6.9/1**	**392 677**	**137 178**	**255 499**	36	**9. Deposits**
37	9e. Del cual: euros	6.9/2	377 916	137 178	240 738	37	9e. Of which: euro
38	*IFM*	*6.9/3*	*309 773*	*137 178*	*172 595*	*38*	*MFIs*
39	9e. Del cual: euros	6.9/4	298 423	137 178	161 245	39	9e. Of which: euro
40	*Administración Central*	*6.9/5*	*203*	*-*	*203*	*40*	*Central government*
41	9e. Del cual: euros	-	203	-	203	41	9e. Of which: euro
42	*Otras Administraciones Públicas*	*6.9/6*	*0*	*-*	*0*	*42*	*Other general government*
43	9e. Depósitos en euros	6.9/9	0	-	0	43	9e. Deposits in euro
44	9.1e. A la vista	-	0	-	0	44	9.1e. Overnight
45	9.2e. A plazo	-	-	-	-	45	9.2e. With agreed maturity
46	Del cual: hasta dos años	-	-	-	-	46	Of which: up to two years
47	9.3e. Con preaviso	-	-	-	-	47	9.3e. Redeemable at notice
48	9.4e. Cesiones temporales	-	-	-	-	48	9.4e. Repos
49	9x. Depósitos en monedas distintas del euro	-	-	-	-	49	9x. Deposits in other currencies
50	9.1x. A la vista	-	-	-	-	50	9.1x. Overnight
51	9.2x. A plazo	-	-	-	-	51	9.2x. With agreed maturity
52	Del cual: hasta dos años	-	-	-	-	52	Of which: up to two years
53	9.3x. Con preaviso	-	-	-	-	53	9.3x. Redeemable at notice
54	9.4x. Cesiones temporales	-	-	-	-	54	9.4x. Repos

November 2011 data

EUR millions

Datos referidos a Noviembre de 2011

Millones de euros

		Serie en cuadro y columna/ *Time series in table and column*	Instituciones financieras monetarias/ *Monetary financial institutions*	Banco de España (Capítulo 7/ *Chapter 7*)	Otras instituciones financieras monetarias/ *Other monetary financial institutions* (Capítulo 8/ Chapter 8)		
			A=B+C	B	C		
	PASIVO (continuación)						**LIABILITIES (continued)**
	B. RESIDENTES EN OTROS PAÍSES DE LA ZONA DEL EURO (continuación)						**B. OTHER EURO AREA COUNTRIES (continued)**
	9. Depósitos (continuación)						**9. Deposits (continued)**
55	*Otros residentes*	*6.10/1*	*82 700*	*-*	*82 700*	*55*	*Other residents*
56	9e. Depósitos en euros	6.10/2	79 289	-	79 289	56	9e. Deposits in euro
57	9.1e. A la vista	6.10/3	5 211	-	5 211	57	9.1e. Overnight
58	9.2e. A plazo	6.10/4	26 079	-	26 079	58	9.2e. With agreed maturity
59	Del cual: hasta dos años	6.10/5	15 958	-	15 958	59	Of which: up to two years
60	9.3e. Con preaviso	6.10/6	240	-	240	60	9.3e. Redeemable at notice
61	9.4e. Cesiones temporales	6.10/7	47 759	-	47 759	61	9.4e. Repos
62	9x. Depósitos en monedas distintas del euro	6.10/8	3 411	-	3 411	62	9x. Deposits in other currencies
63	9.1x. A la vista	6.10/9	333	-	333	63	9.1x. Overnight
64	9.2x. A plazo	6.10/10	3 078	-	3 078	64	9.2x. With agreed maturity
65	Del cual: hasta dos años	6.10/11	2 287	-	2 287	65	Of which: up to two years
66	9.3x. Con preaviso	6.10/12	-	-	-	66	9.3x. Redeemable at notice
67	9.4x. Cesiones temporales	6.10/13	-	-	-	67	9.4x. Repos
68	**10. Participaciones de los fondos del mercado monetario**	**-**	**65**	**-**	**65**	**68**	**10. Money market fund shares/units**
69	**C. RESTO DEL MUNDO**	**6.2/4**	**256 006**	**420**	**255 586**	**69**	**C. REST OF THE WORLD**
70	**9. Depósitos**	**6.12/1**	**255 987**	**420**	**255 567**	**70**	**9. Deposits**
71	9e. Depósitos en euros	6.12/2	207 153	419	206 733	71	9e. Deposits in euro
72	A la vista, hasta dos años y con preaviso	-	77 317	-	77 317	72	Overnight, up to 2 years and redeemable at notice
73	A plazo mayor que dos años	-	54 245	-	54 245	73	With agreed maturity over 2 years
74	Cesiones temporales	-	75 171	-	75 171	74	Repos
75	9x. Depósitos en monedas distintas del euro	-	48 834	1	48 833	75	9x. Deposits in other currencies
76	A la vista, hasta dos años y con preaviso	-	39 001	1	39 000	76	Overnight, up to 2 years and redeemable at notice
77	A plazo mayor que dos años	-	5 161	-	5 161	77	With agreed maturity over 2 years
78	Cesiones temporales	-	4 673	-	4 673	78	Repos
79	**10. Participaciones en los fondos del mercado monetario**	**-**	**19**	**-**	**19**	**79**	**10. Money market fund shares/units**
80	**D. SIN CLASIFICAR**	**6.2/5**	**1 183 521**	**123 157**	**1 060 365**	**80**	**D. UNCLASSIFIED**
81	**8. Billetes y monedas**	**6.2/6**	**98 436**	**98 436**	**-**	**81**	**8. Notes and coins**
82	**11. Valores distintos de acciones y participaciones**	**6.2/9**	**430 381**	**-**	**430 381**	**82**	**11. Debt securities issued**
83	11e. Euros	6.12/10	407 513	-	407 513	83	11e. In euro
84	Del cual: hasta dos años	-	41 297	-	41 297	84	Of which: up to 2 years
85	11x. En monedas distintas del euro	-	22 867	-	22 867	85	11x. In other currencies
86	Del cual: hasta dos años	-	2 484	-	2 484	86	Of which: up to 2 years
87	**13. Capital y reservas**	**6.2/10**	**370 954**	**20 869**	**350 085**	**87**	**13. Capital and reserves**
88	**14. Otros pasivos**	**6.2/11**	**283 750**	**3 851**	**279 899**	**88**	**14. Remaining liabilities**
89	14e. Del cual: euros	-	...	-	...	89	14e. Of which: euro
90	**TOTAL PASIVOS**	**6.2/1**	**3 844 055**	**296 124**	**3 547 931**	**90**	**TOTAL LIABILITIES**
91	**e Euros**	**6.2/12**	**3 073 843**	**271 401**	**2 802 442**	**91**	**e Euro**
92	**x Monedas distintas del euro**	**6.2/13**	**118 777**	**3 271**	**115 505**	**92**	**x Other currencies**
93	**s/c Sin clasificar**	**6.2/14**	**651 435**	**21 451**	**629 984**	**93**	**n/c Unclassified**

November 2011 data

EUR millions

6. INSTITUCIONES FINANCIERAS MONETARIAS — 6.1 Activo: resumen
B) Balance según los estados de la zona del euro

mm de euros

		Total	Por residencia				Por instrumentos							Por monedas		
		=13 a 15 =6 a 12 1=2 a 5	Residentes en España (a) 2	Residentes en otros países de zona euro (b) 3	Resto del mundo (c) 4	Rúbricas no clasif. por residencia del emisor 5=10a12	Préstamos y créditos (a) 6	Valores distintos de acciones y participaciones (a) 7	Participaciones en FMM 8	Acciones y participaciones 9	Efectivo 10	Activo fijo 11	Otros activos no clasificados 12	Euros (a) 13	Monedas distintas del euro 14	Sin clasificar 15
05		2 335	1 781	246	151	156	1 686	367	0	125	8	27	122	2 048	146	141
06		2 667	2 062	246	184	175	2 042	298	-	152	8	29	138	2 356	151	159
07		3 183	2 488	281	211	203	2 387	409	-	184	9	31	163	2 824	170	188
08		3 621	2 823	289	209	301	2 561	586	0	173	9	37	254	3 140	196	285
09		3 667	2 896	275	217	279	2 496	707	0	185	9	45	225	3 229	179	259
10		3 676	2 900	216	224	336	2 474	684	0	181	8	50	278	3 176	186	314
10	*Jun*	3 768	2 949	230	237	351	2 561	679	0	177	7	47	296	3 231	207	329
	Jul	3 744	2 946	226	234	337	2 554	674	0	178	7	48	282	...	...	317
	Ago	3 757	2 911	227	235	383	2 525	671	0	178	7	48	328	...	...	361
	Sep	3 699	2 893	219	222	365	2 470	687	0	177	7	49	309	3 165	190	344
	Oct	3 702	2 897	223	226	356	2 481	686	0	179	7	49	300	...	...	335
	Nov	3 687	2 891	218	223	355	2 467	689	0	177	7	49	298	...	...	333
	Dic	3 676	2 900	216	224	336	2 474	684	0	181	8	50	278	3 176	186	314
11	*Ene*	3 647	2 872	223	228	324	2 455	686	0	182	7	51	266	...	...	303
	Feb	3 638	2 868	225	225	319	2 450	688	0	181	7	51	261	...	...	298
	Mar	3 643	2 878	221	229	314	2 447	695	0	187	7	52	255	3 168	182	293
	Abr	3 675	2 899	228	224	324	2 446	706	0	199	7	52	264	...	...	302
	May	3 720	2 923	234	233	331	2 467	702	0	220	7	53	271	...	...	309
	Jun	3 752	2 959	227	233	333	2 469	704	0	245	7	54	272	3 254	187	311
	Jul	3 774	2 959	226	229	361	2 465	700	0	248	7	55	299	...	...	338
	Ago	3 792	2 949	229	228	385	2 463	696	0	247	7	55	323	...	...	362
	Sep	3 818	2 941	230	230	417	2 453	696	0	252	7	55	354	3 231	194	393
	Oct	3 822	2 953	229	230	410	2 467	690	0	255	7	56	347	...	...	386
	Nov P	3 844	2 966	221	236	422	2 478	693	0	251	7	56	358	...	...	397

Véanse notas al final del capítulo

6. INSTITUCIONES FINANCIERAS MONETARIAS — 6.2 Pasivo: resumen
B) Balance según los estados de la zona del euro

m.m.euros

		Total	Por residencia				Por instrumentos						Por monedas		
		1=12 a 14 = 6 a 11 = 2 a 5	Residentes en España 2	Residentes en otros países de la zona euro (b) 3	Resto del mundo (a) 4	Rúbricas no clasificadas por residencia del tenedor (a) 5=6+9a12	Billetes y monedas 6	Depósitos 7	Participaciones de los fondos del mercado monetario 8	Valores distintos de acciones y participaciones 9	Capital y reservas 10	Otros pasivos no clasificados 11	Euros 12	Monedas distintas del euro 13	Sin clasificar 14
05		2 335	1 299	180	204	651	59	1 629	55	258	177	157	1 878	147	310
06		2 667	1 489	185	196	798	66	1 869	0	353	192	187	2 138	174	355
07		3 183	1 799	233	212	939	71	2 244	-	426	218	224	2 548	211	423
08		3 621	2 081	270	270	1 000	79	2 593	28	399	256	266	2 873	233	515
09		3 667	2 083	286	263	1 034	92	2 619	13	440	285	218	2 944	223	500
10		3 676	2 044	279	284	1 069	96	2 599	8	433	300	240	2 976	163	537
10	*Jun*	3 768	2 095	332	265	1 076	92	2 682	10	423	301	260	3 010	201	557
	Jul	3 744	2 086	331	250	1 077	93	2 657	9	422	302	259	2 998	187	558
	Ago	3 757	2 058	319	267	1 113	93	2 635	9	423	309	288	2 965	198	594
	Sep	3 699	2 040	292	272	1 095	93	2 595	9	424	305	274	2 930	193	576
	Oct	3 702	2 055	276	277	1 094	93	2 599	9	432	304	266	2 940	196	566
	Nov	3 687	2 045	278	275	1 089	93	2 590	8	435	304	257	2 939	190	558
	Dic	3 676	2 044	279	284	1 069	96	2 599	8	433	300	240	2 976	163	537
11	*Ene*	3 647	2 004	277	295	1 071	93	2 568	8	432	298	248	2 946	158	543
	Feb	3 638	2 021	278	273	1 067	93	2 563	8	440	301	233	2 960	147	530
	Mar	3 643	2 024	274	281	1 063	94	2 571	8	446	296	227	2 982	141	520
	Abr	3 675	2 045	283	281	1 067	95	2 600	8	444	297	230	3 007	144	525
	May	3 720	2 030	318	280	1 092	95	2 620	8	442	326	229	3 022	146	552
	Jun	3 752	2 044	307	292	1 109	96	2 636	8	437	343	233	3 039	141	572
	Jul	3 774	2 038	328	274	1 134	97	2 632	8	433	355	249	3 040	133	602
	Ago	3 792	2 016	348	271	1 157	96	2 627	8	430	364	266	3 034	130	628
	Sep	3 818	2 009	355	272	1 181	97	2 629	8	425	371	288	3 035	126	656
	Oct	3 822	2 002	377	260	1 184	98	2 630	8	429	373	284	3 048	120	654
	Nov P	3 844	2 012	393	256	1 184	98	2 653	8	430	371	284	3 074	119	651

Véanse notas al final del capítulo

6. INSTITUCIONES FINANCIERAS MONETARIAS
B) Balance según los estados de la zona del euro

6.3 Activo. Residentes en España

Millones de euros

	Total	Préstamos y créditos								Valores distintos acciones y partic.		Partici-paciones en FMM	Acciones y partici-paciones
		Del cual		IFM total	Del cual	AAPP total	Del cual	Otros sectores residen-tes total	Del cual	Del cual			
		Total	Euros		Euros		Euros		Euros	Total (a)	Euros (a)		
	1=2+10+ +12+13	2=4+6+8	3=5+7+9	4	5	6	7	8	9	10	11	12	13
05	1 780 898	1 506 470	1 476 728	255 725	234 727	48 873	48 861	1 201 871	1 193 140	187 432	186 749	88	86 909
06	2 062 439	1 802 510	1 784 991	246 162	240 145	48 601	48 576	1 507 747	1 496 270	156 207	155 462	-	103 723
07	2 487 536	2 127 357	2 103 317	319 630	311 538	48 569	48 556	1 759 158	1 743 222	258 366	257 514	-	101 813
08	2 822 616	2 303 045	2 264 827	373 685	360 506	58 021	57 984	1 871 339	1 846 337	426 476	425 598	340	92 756
09	2 896 138	2 254 311	2 233 126	343 195	339 922	69 115	69 093	1 842 001	1 824 110	542 426	540 173	0	99 401
10	2 899 945	2 239 840	2 216 656	299 585	296 557	82 665	82 665	1 857 591	1 837 434	556 932	552 325	0	103 172
10 *Jun*	2 949 448	2 318 455	2 292 108	386 525	381 913	78 965	78 965	1 852 965	1 831 230	534 967	530 148	0	96 026
Jul	2 946 481	2 312 306	2 287 093	392 744	388 344	79 960	79 960	1 839 601	1 818 788	535 738	531 124	0	98 437
Ago	2 911 311	2 281 173	2 255 917	375 022	371 217	79 762	79 762	1 826 390	1 804 939	532 372	527 635	0	97 766
Sep	2 893 183	2 244 034	2 220 239	311 315	307 811	80 964	80 964	1 851 755	1 831 464	551 787	547 334	0	97 361
Oct	2 896 983	2 240 771	2 217 449	317 669	314 003	82 740	82 740	1 840 363	1 820 707	554 154	549 792	0	102 058
Nov	2 890 735	2 235 363	2 210 515	299 827	295 643	81 131	81 131	1 854 405	1 833 741	556 057	551 424	0	99 314
Dic	2 899 945	2 239 840	2 216 656	299 585	296 557	82 665	82 665	1 857 591	1 837 434	556 932	552 325	0	103 172
11 *Ene*	2 871 734	2 207 199	2 184 609	284 149	280 986	82 884	82 884	1 840 166	1 820 739	560 285	555 688	0	104 250
Feb	2 868 418	2 203 422	2 181 354	287 447	284 430	85 205	85 205	1 830 771	1 811 719	561 125	556 514	0	103 870
Mar	2 877 985	2 206 921	2 185 302	280 992	277 705	87 402	87 402	1 838 527	1 820 195	565 712	561 291	0	105 352
Abr	2 899 427	2 211 253	2 191 267	296 205	293 284	87 137	87 137	1 827 911	1 810 846	574 818	570 543	0	113 356
May	2 922 504	2 217 342	2 196 040	307 599	304 008	86 129	86 129	1 823 614	1 805 903	571 053	566 653	0	134 108
Jun	2 958 957	2 229 302	2 207 031	307 563	303 457	90 098	90 098	1 831 641	1 813 475	574 234	570 272	0	155 421
Jul	2 958 806	2 230 796	2 209 452	327 334	324 459	90 642	90 642	1 812 821	1 794 352	570 542	566 434	0	157 468
Ago	2 948 963	2 227 657	2 206 131	335 857	333 222	89 774	89 774	1 802 026	1 783 135	563 565	559 489	0	157 740
Sep	2 941 128	2 215 893	2 193 291	321 585	318 597	90 903	90 903	1 803 404	1 783 791	562 234	557 968	0	163 001
Oct	2 952 835	2 231 023	2 209 365	346 836	343 924	90 747	90 747	1 793 440	1 774 695	556 347	552 224	0	165 465
Nov P	2 965 617	2 244 446	2 222 571	353 272	350 448	91 125	91 125	1 800 049	1 780 997	559 722	555 543	0	161 449

Véanse notas al final del capítulo

6. INSTITUCIONES FINANCIERAS MONETARIAS
B) Balance según los estados de la zona del euro

6.4 Activo. Residentes en España: detalle de valores distintos de acciones y participaciones

Millones de euros

	Total	Del cual	IFM			AAPP		Otros sectores residentes	
		Euros	Del cual			Del cual		Del cual	
			Total	Euros	Hasta dos años	Total	Euros	Total	Euros
	1=3+6+8	2=4+7+9	3	4	5	6	7	8	9
05	187 432	186 749	39 325	38 882	18 732	99 066	98 844	49 041	49 023
06	156 207	155 462	26 643	26 190	3 439	79 015	78 863	50 549	50 408
07	258 366	257 514	38 713	38 252	12 098	85 656	85 552	133 997	133 711
08	426 476	425 598	59 163	58 779	24 023	111 268	111 157	256 044	255 661
09	542 426	540 173	80 227	79 496	20 442	167 124	166 991	295 075	293 687
10	556 932	552 325	77 332	76 933	15 241	176 691	176 570	302 909	298 822
10 *Jun*	534 967	530 148	75 593	75 169	15 634	174 913	174 767	284 460	280 212
Jul	535 738	531 124	75 673	75 260	15 312	169 090	168 937	290 975	286 926
Ago	532 372	527 635	74 758	74 340	14 731	168 001	167 835	289 613	285 461
Sep	551 787	547 334	76 805	76 407	15 933	173 210	173 086	301 772	297 841
Oct	554 154	549 792	78 845	78 451	16 684	174 565	174 416	300 744	296 925
Nov	556 057	551 424	81 015	80 605	18 314	176 007	175 851	299 035	294 967
Dic	556 932	552 325	77 332	76 933	15 241	176 691	176 570	302 909	298 822
11 *Ene*	560 285	555 688	79 521	79 121	15 335	175 545	175 404	305 219	301 163
Feb	561 125	556 514	81 372	80 969	18 412	179 385	179 244	300 368	296 301
Mar	565 712	561 291	82 582	82 191	17 847	184 205	184 086	298 925	295 014
Abr	574 818	570 543	82 574	82 187	16 889	182 652	182 520	309 592	305 836
May	571 053	566 653	83 862	83 466	17 388	187 270	187 133	299 921	296 053
Jun	574 234	570 272	80 842	80 459	16 855	197 704	197 592	295 688	292 221
Jul	570 542	566 434	80 295	79 900	16 460	194 798	194 664	295 449	291 870
Ago	563 565	559 489	78 714	78 319	16 865	191 923	191 787	292 928	289 383
Sep	562 234	557 968	78 758	78 359	15 971	191 394	191 286	292 082	288 324
Oct	556 347	552 224	79 669	79 273	16 908	190 493	190 393	286 185	282 559
Nov P	559 722	555 543	78 654	78 275	15 582	191 800	191 713	289 268	285 554

6. INSTITUCIONES FINANCIERAS MONETARIAS
B) Balance según los estados de la zona del euro

6.5 Activo. Residentes en otros países de la zona euro

Millones de euros

	Total	Préstamos y créditos								Valores distintos acciones y parti.		Partici-paciones en FMM	Acciones y partici-paciones
		Del cual		Del cual		Del cual		Del cual		Del cual			
		Total	Euros	IFM total	Euros	AAPP total	Euros	Otros sectores residen-tes total	Euros	Total (a)	Euros		
	2+10+ 1=12+13	2=4+6+8	3=5+7+9	4	5	6	7	8	9	10	11	12	13
05	246 425	105 640	92 204	93 261	81 198	201	197	12 178	10 809	131 449	128 258	59	9 276
06	245 531	141 859	126 875	122 060	111 463	110	110	19 689	15 302	91 088	87 810	-	12 584
07	281 462	140 461	129 489	118 925	111 142	117	117	21 419	18 230	106 677	103 915	-	34 324
08	289 116	146 844	134 098	121 172	111 859	101	101	25 571	22 138	110 928	108 752	-	31 344
09	274 974	125 851	115 621	99 272	92 444	97	97	26 482	23 080	117 046	115 561	9	32 067
10	215 736	106 047	95 934	80 173	73 545	92	92	25 782	22 296	87 103	85 784	5	22 581
10 *Jun*	229 963	112 456	101 701	86 826	80 163	97	97	25 533	21 440	94 876	93 130	8	22 623
Jul	225 765	111 742	101 821	86 090	79 979	95	95	25 556	21 747	91 394	89 682	8	22 621
Ago	227 308	113 124	102 599	87 246	81 122	95	95	25 784	21 382	91 413	89 880	6	22 765
Sep	218 557	105 075	95 409	79 451	73 650	94	94	25 530	21 664	90 904	89 530	6	22 571
Oct	223 001	112 201	103 164	87 164	81 813	95	95	24 942	21 256	88 091	86 751	6	22 702
Nov	218 228	106 984	96 901	81 741	75 570	94	94	25 149	21 237	88 881	87 484	8	22 355
Dic	215 736	106 047	95 934	80 173	73 545	92	92	25 782	22 296	87 103	85 784	5	22 581
11 *Ene*	222 874	113 644	103 582	85 829	79 282	92	92	27 723	24 208	86 452	85 103	5	22 773
Feb	225 146	115 201	105 331	90 068	83 750	92	92	25 042	21 489	87 757	86 412	7	22 181
Mar	221 388	107 490	98 219	82 034	76 442	92	92	25 364	21 686	91 686	89 834	6	22 207
Abr	227 725	110 157	100 701	84 431	78 761	92	92	25 634	21 848	95 289	93 547	6	22 274
May	233 937	117 460	108 326	91 001	85 627	91	91	26 368	22 608	94 371	92 630	6	22 100
Jun	227 315	109 559	99 245	83 025	76 381	91	91	26 444	22 773	94 213	92 531	-	23 543
Jul	225 575	109 416	99 530	83 104	77 049	91	91	26 221	22 390	92 613	90 990	-	23 546
Ago	229 022	109 949	99 395	82 613	75 841	90	90	27 246	23 464	96 095	94 518	-	22 978
Sep	229 865	110 194	98 946	82 099	75 012	90	90	28 005	23 844	96 978	95 520	-	22 693
Oct	228 808	109 293	99 242	81 962	75 875	90	90	27 242	23 277	96 830	95 416	-	22 685
Nov P	221 074	105 890	95 873	78 153	72 076	89	89	27 647	23 708	92 578	90 487	-	22 606

Véanse notas al final del capítulo

6. INSTITUCIONES FINANCIERAS MONETARIAS
B) Balance según los estados de la zona del euro

6.6 Activo.Residentes en otros países de la zona euro: detalle de valores distintos de acciones y participaciones

Millones de euros

	Total	Del cual	IFM			AAPP		Otros sectores residentes	
		Euros	Del cual			Del cual		Del cual	
			Total	Euros	Hasta dos años	Total	Euros	Total	Euros
	1=3+6+8	2=4+7+9	3	4	5	6	7	8	9
05	131 449	128 258	20 201	17 575	1 884	93 152	93 096	18 097	17 587
06	91 088	87 810	21 976	19 409	550	53 422	53 374	15 690	15 027
07	106 677	103 915	22 072	19 885	1 389	68 762	68 724	15 843	15 306
08	110 928	108 752	18 069	16 534	1 690	75 029	75 022	17 830	17 196
09	117 046	115 561	15 907	14 946	1 502	81 630	81 623	19 510	18 992
10	87 103	85 784	11 047	10 261	274	61 396	61 117	14 660	14 406
10 *Jun*	94 876	93 130	12 946	11 888	904	62 448	62 181	19 481	19 061
Jul	91 394	89 682	12 022	11 008	621	61 243	60 974	18 128	17 700
Ago	91 413	89 880	11 374	10 556	585	61 483	61 213	18 556	18 111
Sep	90 904	89 530	11 525	10 743	394	61 459	61 177	17 920	17 610
Oct	88 091	86 751	11 361	10 584	430	60 350	60 066	16 380	16 100
Nov	88 881	87 484	11 455	10 660	284	61 172	60 879	16 254	15 946
Dic	87 103	85 784	11 047	10 261	274	61 396	61 117	14 660	14 406
11 *Ene*	86 452	85 103	11 291	10 493	340	60 656	60 375	14 506	14 235
Feb	87 757	86 412	10 988	10 197	277	62 420	62 143	14 348	14 072
Mar	91 686	89 834	10 817	10 079	345	64 572	64 305	16 296	15 451
Abr	95 289	93 547	10 526	9 802	370	62 990	62 745	21 773	21 000
May	94 371	92 630	10 061	9 313	316	62 367	62 114	21 943	21 204
Jun	94 213	92 531	10 032	9 304	276	61 686	61 449	22 495	21 779
Jul	92 613	90 990	9 837	9 090	268	60 696	60 449	22 081	21 451
Ago	96 095	94 518	9 460	8 730	209	65 210	64 966	21 425	20 822
Sep	96 978	95 520	9 370	8 656	290	64 847	64 641	22 761	22 223
Oct	96 830	95 416	9 416	8 706	334	64 795	64 612	22 619	22 099
Nov P	92 578	90 487	9 033	8 287	355	65 964	65 790	17 581	16 409

6. INSTITUCIONES FINANCIERAS MONETARIAS
B) Balance según los estados de la zona del euro

6.7 Pasivo. Depósitos de los residentes en España: por sectores y detalle por instrumentos de los depósitos de OOAAPP

Millones de euros

	Por sectores							OOAAPP: depósitos por instrumentos						
	Total	Del cual Euros	IFM Total	IFM Del cual Euros	AAPP Administración Central	AAPP Otras Administraciones Públicas	Otros sectores residentes	Total	Del cual Euros	A la vista	Del cual A plazo total	Del cual Hasta dos años	Con preaviso	Cesiones temporales
	1=3+5+7	2	3	4	5	6=8	7	8=10+11+ +13+14	9	10	11	12	13	14
05	1 244 952	1 222 112	255 761	248 583	24 679	43 903	920 610	43 903	43 903	38 994	3 776	3 558	0	1 133
06	1 488 447	1 449 787	248 857	242 933	27 426	54 346	1 157 818	54 346	54 346	46 972	6 143	5 969	-	1 231
07	1 798 740	1 746 871	320 978	312 972	30 924	62 326	1 384 511	62 326	62 323	52 812	7 356	7 226	0	2 158
08	2 052 574	2 003 182	375 757	363 154	42 749	52 076	1 581 993	52 076	52 074	44 154	6 567	6 335	-	1 355
09	2 069 550	2 031 579	343 258	338 401	58 553	54 486	1 613 253	54 486	54 484	47 329	5 491	5 368	-	1 666
10	2 036 086	2 002 750	299 080	296 529	49 091	39 325	1 648 590	39 325	39 324	32 593	5 504	5 375	-	1 228
10 *Jun*	2 085 859	2 044 597	386 180	379 879	51 812	51 942	1 595 925	51 942	51 940	44 221	6 870	6 714	-	851
Jul	2 076 463	2 038 687	388 145	382 001	55 679	43 413	1 589 226	43 413	43 411	35 776	6 942	6 365	-	695
Ago	2 049 473	2 012 039	374 446	368 808	48 664	40 865	1 585 498	40 865	40 865	33 003	7 161	6 591	-	702
Sep	2 030 998	1 995 706	310 815	305 808	53 208	41 619	1 625 357	41 619	41 617	34 031	6 919	6 774	-	669
Oct	2 046 167	2 009 530	320 407	315 289	68 998	44 771	1 611 991	44 771	44 768	37 279	6 830	6 691	-	661
Nov	2 037 073	1 999 722	305 122	301 264	63 308	49 946	1 618 697	49 946	49 945	41 897	7 289	7 137	0	760
Dic	2 036 086	2 002 750	299 080	296 529	49 091	39 325	1 648 590	39 325	39 324	32 593	5 504	5 375	-	1 228
11 *Ene*	1 995 664	1 963 363	283 383	280 439	48 452	37 696	1 626 133	37 696	37 694	31 414	5 516	5 385	-	766
Feb	2 013 146	1 979 456	287 440	284 593	63 282	37 798	1 624 626	37 798	37 797	31 564	5 478	5 318	-	756
Mar	2 016 097	1 982 764	283 287	280 227	58 629	36 236	1 637 945	36 236	36 235	29 687	5 809	5 599	-	741
Abr	2 036 683	2 003 916	294 666	291 912	72 431	35 227	1 634 359	35 227	35 224	29 248	5 303	5 115	-	676
May	2 021 844	1 988 286	308 005	304 779	53 325	35 543	1 624 972	35 543	35 541	29 209	5 512	5 320	-	821
Jun	2 036 742	2 002 929	307 237	303 432	52 899	35 389	1 641 217	35 389	35 385	29 192	5 224	5 023	-	972
Jul	2 030 099	2 000 286	324 828	322 255	64 556	31 400	1 609 315	31 400	31 395	25 935	4 961	4 777	-	504
Ago	2 008 142	1 977 991	332 503	330 268	39 919	31 925	1 603 796	31 925	31 921	26 504	4 876	4 696	-	545
Sep	2 001 133	1 970 393	321 381	319 058	49 543	29 005	1 601 203	29 005	29 000	23 567	4 848	4 673	-	590
Oct	1 994 197	1 965 829	345 191	342 865	42 725	33 254	1 573 027	33 254	33 248	27 744	4 898	4 719	-	612
Nov	P 2 004 086	1 975 041	348 765	346 536	45 236	39 058	1 571 027	39 058	39 053	33 552	4 882	4 689	-	624

6. INSTITUCIONES FINANCIERAS MONETARIAS
B) Balance según los estados de la zona del euro

6.8 Pasivo. Depósitos de los residentes en España: detalle de otros sectores residentes

Millones de euros

	Total	Depósitos en euros						Depósitos en monedas distintas del euro					
		Total	A la vista	A plazo total	Del cual Hasta dos años	Con preaviso	Cesiones temporales	Total	A la vista	A plazo total	Del cual Hasta dos años	Con preaviso	Cesiones temporales
	1=2+8	2=3+4+6+7	3	4	5	6	7	8=9+10+ +12+13	9	10	11	12	13
05	920 610	904 967	398 540	433 380	190 520	0	73 046	15 643	3 141	12 475	4 393	-	27
06	1 157 818	1 125 099	450 777	590 492	246 406	6	83 824	32 719	3 867	28 838	7 785	-	14
07	1 384 511	1 340 666	440 363	814 692	352 706	19	85 592	43 845	4 219	39 612	9 129	-	14
08	1 581 993	1 545 219	425 513	1 039 696	500 488	20	79 991	36 774	4 314	32 460	9 098	-	-
09	1 613 253	1 580 157	471 647	1 041 390	476 500	26	67 095	33 097	4 169	28 927	9 162	-	-
10	1 648 590	1 617 817	472 872	1 075 156	477 373	37	69 752	30 772	4 743	26 030	8 751	-	-
10 *Jun*	1 595 925	1 560 980	480 124	1 021 188	458 959	34	59 633	34 945	4 922	30 024	10 055	-	-
Jul	1 589 226	1 557 608	474 123	1 032 948	463 332	35	50 503	31 618	4 562	27 056	9 583	-	-
Ago	1 585 498	1 553 717	470 152	1 037 227	465 500	35	46 304	31 781	4 705	27 074	9 167	-	2
Sep	1 625 357	1 595 085	465 535	1 067 201	472 128	35	62 314	30 271	4 487	25 785	8 918	-	-
Oct	1 611 991	1 580 487	459 870	1 069 686	474 560	36	50 895	31 505	5 017	26 487	9 695	-	-
Nov	1 618 697	1 585 217	458 364	1 068 766	476 393	37	58 051	33 480	5 536	27 944	10 220	-	-
Dic	1 648 590	1 617 817	472 872	1 075 156	477 373	37	69 752	30 772	4 743	26 030	8 751	-	-
11 *Ene*	1 626 133	1 596 789	463 547	1 073 438	472 467	38	59 765	29 344	4 690	24 655	8 205	-	-
Feb	1 624 626	1 593 794	466 488	1 069 518	474 607	40	57 748	30 832	4 918	25 914	9 731	-	-
Mar	1 637 945	1 607 685	473 672	1 067 940	474 449	41	66 032	30 260	4 916	25 344	9 948	-	-
Abr	1 634 359	1 604 361	473 796	1 071 817	466 518	42	58 707	29 998	5 526	24 472	9 476	-	-
May	1 624 972	1 594 651	467 344	1 067 245	467 667	43	60 019	30 321	5 264	25 057	8 800	-	-
Jun	1 641 217	1 611 224	479 045	1 062 873	465 909	44	69 263	29 993	5 991	24 002	8 740	-	-
Jul	1 609 315	1 582 093	471 716	1 054 540	458 969	44	55 793	27 223	5 150	22 073	6 982	-	-
Ago	1 603 796	1 575 895	465 371	1 053 216	462 187	44	57 264	27 901	5 297	22 604	7 794	-	-
Sep	1 601 203	1 572 803	461 843	1 050 359	460 537	44	60 557	28 400	5 352	23 048	7 513	-	-
Oct	1 573 027	1 547 002	455 925	1 035 552	453 484	44	55 481	26 025	5 171	20 853	5 711	-	-
Nov	P 1 571 027	1 544 227	463 152	1 026 729	445 188	44	54 302	26 800	5 385	21 415	6 066	-	-

6. INSTITUCIONES FINANCIERAS MONETARIAS
B) Balance según los estados de la zona del euro

6.9 Pasivo. Depósitos de residentes en otros países de la zona euro: por sectores y detalle por instrumentos de los depósitos de OOAAPP

Millones de euros

	Por sectores							OOAAPP: depósitos por instrumentos						
	Total	Del cual Euros	IFM Total	IFM Del cual Euros	AAPP Administración Central	AAPP Otras Administraciones Públicas	Otros sectores residentes (a)	Total	Del cual Euros	A la vista	Del cual A plazo total	Del cual Hasta dos años	Con preaviso	Cesiones temporales
	1=3+5a7	2	3	4	5	6=8	7	8=10+11+13+14	9	10	11	12	13	14
05	179 423	167 698	152 254	141 795	253	250	26 666	250	250	250	-	-	-	-
06	184 902	169 779	155 849	141 605	2	0	29 051	0	0	0	-	-	-	-
07	233 369	215 781	200 274	183 904	2	0	33 093	0	0	0	-	-	-	-
08	270 044	248 194	233 680	213 932	4	0	36 360	0	0	0	-	-	-	-
09	286 364	267 965	249 771	233 683	2	0	36 591	0	0	0	-	-	-	-
10	279 120	261 618	230 986	217 323	3	0	48 131	0	0	0	-	-	-	-
10 *Jun*	331 435	313 552	294 379	279 140	6	0	37 050	0	0	0	-	-	-	-
Jul	330 682	313 166	288 823	273 298	6	0	41 854	0	0	0	-	-	-	-
Ago	318 432	300 674	268 541	253 154	5	0	49 886	0	0	0	-	-	-	-
Sep	291 800	273 816	249 408	234 257	3	0	42 389	0	0	0	-	-	-	-
Oct	276 187	258 863	233 090	218 444	2	0	43 095	0	0	0	-	-	-	-
Nov	277 633	258 909	233 529	218 179	5	0	44 100	0	0	0	0	-	-	-
Dic	279 120	261 618	230 986	217 323	3	0	48 131	0	0	0	-	-	-	-
11 *Ene*	276 827	258 247	229 257	215 021	4	0	47 567	0	0	0	-	-	-	-
Feb	277 506	260 237	217 658	203 743	3	0	59 845	0	0	0	-	-	-	-
Mar	274 368	258 093	214 381	202 002	253	0	59 734	0	0	0	-	-	-	-
Abr	282 854	266 334	217 264	203 589	253	0	65 338	0	0	0	-	-	-	-
May	318 433	297 906	244 594	228 345	333	0	73 506	0	0	0	-	-	-	-
Jun	306 605	288 593	233 355	219 872	253	0	72 998	0	0	0	-	-	-	-
Jul	328 282	310 238	247 508	233 293	253	0	80 521	0	0	0	-	-	-	-
Ago	347 541	328 816	264 718	249 640	504	0	82 319	0	0	0	-	-	-	-
Sep	355 249	337 962	264 710	251 022	243	0	90 295	0	0	0	-	-	-	-
Oct	376 429	360 994	283 645	271 645	253	0	92 531	0	0	0	-	-	-	-
Nov P	392 677	377 916	309 773	298 423	203	0	82 700	0	0	0	-	-	-	-

Véanse notas al final del capítulo

6. INSTITUCIONES FINANCIERAS MONETARIAS
B) Balance según los estados de la zona del euro

6.10 Pasivo. Depósitos de residentes en otros países de la zona euro: detalle de otros sectores residentes

Millones de euros

	Total	Depósitos en euros						Depósitos en monedas distintas del euro					
		Total	A la vista	A plazo total	Del cual Hasta dos años	Con preaviso	Cesiones temporales	Total	A la vista	A plazo total	Del cual Hasta dos años	Con preaviso	Cesiones temporales
	1=2+8	2=3+4+6+7	3	4	5	6	7	8=9+10+12+13	9	10	11	12	13
05	26 666	25 400	4 498	19 953	5 680	535	413	1 267	153	1 114	887	-	-
06	29 051	28 172	5 031	22 188	9 654	506	447	880	116	758	634	-	5
07	33 093	31 875	3 900	27 090	12 273	601	284	1 218	165	1 053	914	-	-
08	36 360	34 259	3 533	29 788	17 159	554	384	2 101	253	1 848	1 779	-	-
09	36 591	34 280	4 183	28 472	14 739	363	1 261	2 311	234	2 078	1 889	-	-
10	48 131	44 293	4 736	29 001	21 129	301	10 255	3 838	272	3 566	2 794	-	-
10 *Jun*	37 050	34 410	4 681	28 768	16 055	321	640	2 640	316	2 324	2 107	-	-
Jul	41 854	39 865	4 615	29 719	17 056	314	5 217	1 989	263	1 726	1 520	-	-
Ago	49 886	47 518	6 591	32 698	20 109	307	7 922	2 368	293	2 075	1 852	-	-
Sep	42 389	39 556	4 775	29 251	20 653	301	5 229	2 833	294	2 539	2 330	-	-
Oct	43 095	40 416	4 509	30 446	21 902	301	5 160	2 679	297	2 382	2 056	-	-
Nov	44 100	40 727	4 453	28 943	20 691	301	7 031	3 372	327	3 045	2 693	-	-
Dic	48 131	44 293	4 736	29 001	21 129	301	10 255	3 838	272	3 566	2 794	-	-
11 *Ene*	47 567	43 223	4 790	28 580	20 739	294	9 559	4 344	292	4 052	3 270	-	-
Feb	59 845	56 491	4 584	28 863	20 938	288	22 755	3 354	296	3 058	2 284	-	-
Mar	59 734	55 838	4 558	32 250	24 505	281	18 749	3 895	346	3 550	2 794	-	-
Abr	65 338	62 492	4 608	33 905	20 582	276	23 703	2 845	293	2 552	1 828	-	-
May	73 506	69 308	5 258	34 664	21 462	271	29 115	4 198	352	3 846	3 102	-	-
Jun	72 998	68 468	5 189	33 736	20 737	266	29 278	4 530	330	4 200	3 457	-	-
Jul	80 521	76 691	5 450	32 309	19 492	257	38 675	3 830	347	3 483	2 729	-	-
Ago	82 319	78 723	5 427	32 436	19 531	248	40 612	3 596	368	3 228	2 481	-	-
Sep	90 295	86 697	5 342	33 052	17 625	240	48 064	3 598	384	3 214	2 415	-	-
Oct	92 531	89 095	5 235	31 766	16 489	240	51 855	3 435	294	3 120	2 343	-	21
Nov P	82 700	79 289	5 211	26 079	15 958	240	47 759	3 411	333	3 078	2 287	-	-

6. INSTITUCIONES FINANCIERAS MONETARIAS
B) Balance según los estados de la zona del euro

6.11 Activo. Resto del mundo

Millones de euros

		Total	Del cual: Euros	Préstamos y créditos: Total	Préstamos y créditos: Del cual: Euros	Valores distintos de acciones y particip.: Total	Valores distintos de acciones y particip.: Del cual: Euros	Acciones y participaciones
		1=3+5+7	2	3	4	5	6	7
05		151 029	60 480	74 289	40 048	48 296	20 432	28 444
06		184 098	77 027	97 593	58 961	50 442	18 066	36 063
07		211 174	86 140	119 296	69 640	43 938	16 500	47 940
08		208 634	74 198	111 208	53 755	48 621	20 443	48 805
09		216 956	84 916	115 688	67 759	47 981	17 157	53 287
10		224 078	91 957	128 476	80 553	40 034	11 404	55 568
10	*Jun*	237 283	88 555	129 799	74 599	49 610	13 955	57 875
	Jul	234 018	...	130 130	74 868	46 629	...	57 260
	Ago	235 497	...	130 706	78 564	47 170	...	57 621
	Sep	222 452	85 101	120 795	71 687	44 404	13 414	57 253
	Oct	226 075	...	127 851	75 192	43 580	...	54 644
	Nov	223 289	...	124 293	75 193	43 819	...	55 178
	Dic	224 078	91 957	128 476	80 553	40 034	11 404	55 568
11	*Ene*	228 185	...	133 812	86 223	39 222	...	55 151
	Feb	225 413	...	131 367	84 905	38 775	...	55 271
	Mar	229 273	99 240	132 552	88 470	37 455	10 770	59 266
	Abr	224 216	...	124 634	84 230	36 067	...	63 515
	May	232 821	...	132 208	86 548	36 884	...	63 728
	Jun	232 585	98 582	130 581	88 529	35 794	10 053	66 209
	Jul	228 980	...	125 187	84 322	37 003	...	66 790
	Ago	228 185	...	125 056	85 731	36 460	...	66 669
	Sep	230 054	92 601	126 815	83 367	36 474	...	66 765
	Oct	230 472	...	126 363	84 688	37 230	...	66 879
	Nov P	235 852	...	127 463	84 423	41 100	...	67 288

6. INSTITUCIONES FINANCIERAS MONETARIAS
B) Balance según los estados de la zona del euro

6.12 Pasivo. Resto del mundo y rúbricas no clasificadas: total y algunos detalles

Millones de euros

		Resto del mundo. Depósitos: Total	Del cual: Euros	Del cual: Vista, a plazo y con preaviso	Del cual: Hasta 2 años	Cesiones temporales	Rúbricas no clasificadas (pasivos, excepto depositos y partícipes de FMM): Total	Del cual: Euros	Del cual: Hasta 2 años	Valores distintos de acciones: Total	Valores distintos de acciones: Del cual: Euros	Otros pasivos: Total	Otros pasivos: Del cual: Euros
		1=3+5	2	3	4	5	6	7	8	9	10	11	12
05		204 233	106 588	179 621	132 530	24 612	651 312	381 426	67 965	257 896	243 601	156 934	...
06		195 937	96 107	184 928	142 964	11 009	797 637	422 260	75 851	352 634	332 112	187 408	...
07		211 871	101 929	197 016	164 463	14 855	938 853	483 858	116 608	426 416	395 035	223 846	...
08		270 024	138 158	253 473	219 315	16 551	1 000 065	483 902	85 595	398 626	369 120	265 774	...
09		262 803	130 240	247 378	205 274	15 425	1 034 413	513 763	68 098	439 877	408 535	217 687	...
10		283 887	204 453	204 539	174 250	79 349	1 068 667	506 999	36 236	432 892	403 344	239 819	...
10	*Jun*	264 974	158 233	242 529	194 664	22 445	1 075 924	493 682	45 140	422 826	391 616	260 110	...
	Jul	250 312	150 582	228 505	182 009	21 807	1 076 875	495 557	39 125	422 124	392 971	259 247	...
	Ago	266 965	157 115	240 580	193 125	26 385	1 112 907	494 859	39 569	423 081	393 118	287 680	...
	Sep	271 959	163 091	234 481	192 814	37 479	1 095 493	497 311	42 005	423 769	395 940	273 797	...
	Oct	276 953	168 311	235 479	194 619	41 474	1 094 297	503 470	44 335	431 860	402 170	265 867	...
	Nov	274 837	175 010	225 340	183 241	49 497	1 089 492	505 114	43 374	435 016	403 851	257 086	...
	Dic	283 887	204 453	204 539	174 250	79 349	1 068 667	506 999	36 236	432 892	403 344	239 819	...
11	*Ene*	295 026	219 551	201 972	147 891	93 055	1 070 986	504 579	35 345	431 500	403 214	247 746	...
	Feb	272 652	206 403	193 739	139 031	78 913	1 066 794	514 374	39 504	440 209	413 241	232 779	...
	Mar	280 632	217 600	199 732	145 215	80 900	1 063 236	523 082	40 338	446 091	421 308	227 261	...
	Abr	280 901	212 573	202 312	148 118	78 589	1 066 676	524 236	38 927	444 372	421 505	230 193	...
	May	279 877	214 823	205 335	151 235	74 543	1 091 864	520 916	39 231	441 632	417 932	228 668	...
	Jun	292 429	230 071	201 726	148 071	90 703	1 108 538	517 467	37 972	436 941	413 563	232 698	...
	Jul	273 812	215 805	188 735	133 011	85 077	1 134 423	513 678	36 743	432 631	408 761	249 387	...
	Ago	271 326	216 699	184 308	127 352	87 018	1 156 687	510 933	35 451	429 571	406 519	266 321	...
	Sep	272 284	220 978	182 937	123 858	89 347	1 181 259	506 133	33 524	424 836	400 962	288 282	...
	Oct	259 554	209 329	182 536	123 343	77 018	1 183 988	511 646	40 702	428 982	405 727	283 570	...
	Nov P	255 987	207 153	176 143	116 737	79 844	1 183 521	513 733	43 781	430 381	407 513	283 750	...

NOTAS A LOS CUADROS DEL CAPÍTULO 6. INSTITUCIONES FINANCIERAS MONETARIAS

Cuadro 6.1

a. Véase detalle en los cuadros 6.3 y 6.4.
b. Véase detalle en los cuadros 6.5 y 6.6.
c. Véase detalle en el cuadro 6.11.

Cuadro 6.2

a. Columna que tiene desarrollo en el cuadro 6.12.
b. Columna que tiene desarrollo en el cuadro 6.9.

Cuadro 6.3

a. Columna que tiene desarrollo en el cuadro 6.4.

Cuadro 6.5

a. Columna que tiene desarrollo en el cuadro 6.6.

Cuadro 6.9

a. Columna que tiene desarrollo en el cuadro 6.10.

BANCO DE ESPAÑA

Datos referidos a Noviembre de 2011 *Millones de euros*

	ACTIVO	Serie en cuadro y columna/ *Time series in table and column*			ASSETS
1	**A. RESIDENTES EN ESPAÑA**	**7.1/2**	**169 932**	1	**A. DOMESTIC**
2	**2. Préstamos y créditos**	**7.3/2**	**119 893**	2	**2. Loans**
3	2e. Del cual: euros	7.3/3	119 893	3	2e. Of which: euro
4	*IFM*	*7.3/4*	*116 211*	*4*	*MFIs*
5	2e. Del cual: euros	7.3/5	116 211	5	2e. Of which: euro
6	*Administraciones Públicas*	*7.3/6*	*3 499*	*6*	*General government*
7	2e. Del cual: euros	7.3/7	3 499	7	2e. Of which: euro
8	*Otros residentes*	*7.3/8*	*183*	*8*	*Other resident sectors*
9	2e. Del cual: euros	7.3/9	183	9	2e. Of which: euro
10	**3. Valores distintos de acciones y participaciones**	**7.3/10**	**50 021**	**10**	**3. Securities other than shares**
11	3e. Del cual: euros	7.3/11	50 021	11	3e. Of which: euro
12	*IFM*	*7.4/3*	*17 952*	*12*	*MFIs*
13	3e. Del cual: euros	7.4/4	17 952	13	3e. Of which: euro
14	*Administraciones Públicas*	*7.4/6*	*26 997*	*14*	*General government*
15	3e. Del cual: euros	7.4/7	26 997	15	3e. Of which: euro
16	*Otros residentes*	*7.4/8*	*5 072*	*16*	*Other resident sectors*
17	3e. Del cual: euros	7.4/9	5 072	17	3e. Of which: euro
18	**5. Acciones y participaciones**	**7.3/13**	**18**	**18**	**5. Shares and other equity**
19	*IFM*	-	-	*19*	*MFIs*
20	*Otros residentes*	-	*18*	*20*	*Other resident sectors*
21	**B. RESIDENTES EN OTROS PAÍSES DE LA ZONA DEL EURO**	**7.1/3**	**59 914**	**21**	**B. OTHER EURO AREA COUNTRIES**
22	**2. Préstamos y créditos**	**7.5/2**	**4 786**	**22**	**2. Loans**
23	2e. Del cual: euros	7.5/3	4 786	23	2e. Of which: euro
24	*IFM*	*7.5/4*	*4 786*	*24*	*MFIs*
25	2e. Del cual: euros	7.5/5	4 786	25	2e. Of which: euro
26	*Administraciones Públicas*	*7.5/6*	-	*26*	*General government*
27	2e. Del cual: euros	7.5/7	-	27	2e. Of which: euro
28	*Otros residentes*	*7.5/8*	-	*28*	*Other resident sectors*
29	2e. Del cual: euros	7.5/9	-	29	2e. Of which: euro
30	**3. Valores distintos de acciones y participaciones**	**7.5/10**	**54 327**	**30**	**3. Securities other than shares**
31	3e. Del cual: euros	7.5/11	54 327	31	3e. Of which: euro
32	*IFM*	*7.6/3*	*1 000*	*32*	*MFIs*
33	3e. Del cual: euros	7.6/4	1 000	33	3e. Of which: euro
34	*Administraciones Públicas*	*7.6/6*	*53 326*	*34*	*General government*
35	3e. Del cual: euros	7.6/7	53 326	35	3e. Of which: euro
36	*Otros residentes*	*7.6/8*	-	*36*	*Other resident sectors*
37	3e. Del cual: euros	7.6/9	-	37	3e. Of which: euro
38	**4. Participaciones en FMM**	**7.5/12**	**-**	**38**	**4. Money market fund shares/units**
39	*IFM*	-	-	*39*	*MFIs*
40	4e. Del cual: euros	-	-	40	4e. Of which: euro
41	**5. Acciones y participaciones**	**7.5/13**	**802**	**41**	**5. Shares and other equity**
42	*IFM*	-	*802*	*42*	*MFIs*
43	*Otros residentes*	-	-	*43*	*Other resident sectors*
44	**C. RESTO DEL MUNDO**	**7.1/4**	**16 541**	**44**	**C. REST OF THE WORLD**
45	**2. Préstamos y créditos**	**7.11/3**	**123**	**45**	**2. Loans**
46	2e. Del cual: euros	7.11/4	-	46	2e. Of which: euro
47	**3. Valores distintos de acciones y participaciones**	**7.11/5**	**16 393**	**47**	**3. Securities other than shares**
48	3e. Del cual: euros	7.11/6	844	48	3e. Of which: euro
49	**5. Acciones y participaciones**	**7.11/7**	**25**	**49**	**5. Shares and other equity**
50	5e. Del cual: euros	-	-	50	5e. Of which: euro

November 2011 data *EUR millions*

7.C Balance sheet **7. BANCO DE ESPAÑA**

Véanse notas al final del capítulo./ *See notes at the end of the chapter.*

Datos referidos a Noviembre de 2011 *Millones de euros*

		Serie en cuadro y columna/ *Time series in table and column*			
	ACTIVO (continuación)				**ASSETS (continued)**
51	**D. SIN CLASIFICAR**	**7.1/5**	**49 737**	**51**	**D. UNCLASSIFIED**
52	**1. Efectivo (todas las monedas)**	**7.1/10**	**0**	**52**	**1. Cash (all currencies)**
53	1e. Del cual: euros	-	-	53	1e. Of which: euro
54	**6. Activo fijo**	**7.1/11**	**268**	**54**	**6. Fixed assets**
55	**7. Otros activos**	**7.1/12**	**49 469**	**55**	**7. Remaining assets**
56	7e. Del cual: euros	-	-	56	7e. Of which: euro
57	7.1. Oro y derechos en oro	7.11/9	11 740	57	7.1. Gold & gold receivable
58	7.2. Tenencias de DEG	7.11/10	3 071	58	7.2. SDRs holdings
59	7.3. Posición de reserva y otros activos en el FMI	7.11/11	2 343	59	7.3. Reserve position in the IMF and other assets vis-a-vis IMF
60	7.4. Resto de activos	7.11/12	32 315	60	7.4. Rest of assets
61	**TOTAL ACTIVO.**	**7.1/1**	**296 124**	**61**	**TOTAL ASSETS**
62	**e. euros**	**7.1/13**	**230 958**	**62**	**e. euro**
63	**x. Monedas distintas del euro**	**7.1/14**	**32 851**	**63**	**x. Other currencies**
64	**n/c Sin clasificar**	**7.1/15**	**32 315**	**64**	**n/c Unclassified**
	PRO MEMORIA:				**PRO MEMORIA:**
65	Activos en euros frente al resto del mundo (46+48+50)	7.11/2	844	65	Claims on rest of the world in euro (46+48+50)
66	Activos en monedas distintas del euro frente a residentes en otros países de la zona euro (22-23+30-31+38-40)	7.5/14	0	66	Claims on residents in other euro area countries in foreign currencies (22-23+30-31+38-40)
67	Activos de reserva	16.25/1	33 157	67	Reserve assets
68	**TOTAL (65 a 67)**	**...**	**34 001**	**68**	**TOTAL (65 a 67)**

November 2011 data *EUR millions*

7.C Balance sheet **7. BANCO DE ESPAÑA**

Véanse notas al final del capítulo./ *See notes at the end of the chapter.*

Datos referidos a Noviembre de 2011 *Millones de euros*

	PASIVO	Serie en cuadro y columna/ *Time series in table and column*			LIABILITIES
1	**A. RESIDENTES EN ESPAÑA**	**7.2/2**	**35 369**	1	**A. DOMESTIC**
2	**9. Depósitos**	**7.7/1**	**35 369**	2	**9. Deposits**
3	9e. Del cual: euros	7.7/2	35 368	3	9e. Of which: euro
4	*IFM*	*7.7/3*	*26 173*	*4*	*MFIs*
5	9e. Del cual: euros	7.7/4	26 173	5	9e. Of which in euro
6	*Administración Central*	*7.7/5*	*363*	*6*	*Central government*
7	9e. Del cual: euros	-	363	7	9e. Of which: euro
8	*Otras Administraciones Públicas*	*7.7/6*	*8 624*	*8*	*Other general government*
9	9e. Del cual: euros	7.7/9	8 624	9	9e. Of which: euro
10	*Otros residentes*	*7.7/7*	*209*	*10*	*Other resident sectors*
11	9e. Del cual: euros	7.8/2	208	11	9e. Of which: euro
12	**B. RESIDENTES EN OTROS PAÍSES DE LA ZONA DEL EURO**	**7.2/3**	**137 178**	12	**B. OTHER EURO AREA COUNTRIES**
13	**9. Depósitos**	**7.9/1**	**137 178**	13	**9. Deposits**
14	9e. Del cual: euros	7.9/2	137 178	14	9e. Of which: euro
15	*IFM*	*7.9/3*	*137 178*	*15*	*MFIs*
16	9e. Del cual: euros	7.9/4	137 178	16	9e. Of which: euro
17	*Administración Central*	*7.9/5*	*-*	*17*	*Central government*
18	9e. Del cual: euros	-	-	18	9e. Of which: euro
19	*Otras Administraciones Públicas*	*7.9/6*	*-*	*19*	*Other general government*
20	9e. Del cual: euros	7.9/9	-	20	9e. Of which: euro
21	*Otros residentes*	*7.9/7*	*-*	*21*	*Other resident sectors*
22	9e. Del cual: euros	7.10/2	-	22	9e. Of which: euro
23	**C. RESTO DEL MUNDO**	**7.2/4**	**420**	23	**C. REST OF THE WORLD**
24	**9. Depósitos**	**7.12/1**	**420**	24	**9. Deposits**
25	9e. Del cual: euros	7.12/2	419	25	9e. Of which: euro
26	**D. SIN CLASIFICAR**	**7.2/5**	**123 157**	26	**D. UNCLASSIFIED**
27	**8. Billetes y monedas (a)**	**7.2/6**	**98 436**	27	**8. Notes and coins (a)**
28	**11. Valores distintos de acciones y participaciones**	**7.2/10**	**-**	28	**11. Debt securities issued**
29	11e. Del cual: euros	-	-	29	11e. Of which: euro
30	**13. Capital y reservas**	**7.2/11**	**20 869**	30	**13. Capital and reserves**
31	**14. Otros pasivos**	**7.2/12**	**3 851**	31	**14. Remaining liabilities**
32	14e. Del cual: euros	7.12/7	-	32	14e. Of which: euro
33	14.1. Del cual: DEG asignados	7.12/8	3 270	33	14.1. Of which: Allocated SDRs
34	**TOTAL PASIVO.**	**7.2/1**	**296 124**	34	**TOTAL LIABILITIES**
35	**e euro**	**7.2/13**	**271 401**	35	**e euro**
36	**x Monedas distintas del euro**	**7.2/14**	**3 271**	36	**x Other currencies**
37	**s/c Sin clasificar**	**7.2/15**	**21 451**	37	**n/c Unclassified**

November 2011 data *EUR millions*

7.C Balance sheet **7. BANCO DE ESPAÑA**

Véanse notas al final del capítulo./ *See notes at the end of the chapter.*

7. BANCO DE ESPAÑA — 7.1 Activo: resumen

Millones de euros

	Total	Por residencia				Por instrumentos							Por monedas		
	=13 a 15 =6 a 12 1=2a5	Residentes en España (a) 2	Residentes en otros países de la zona euro(b) 3	Resto del mundo (c) 4	Rúbricas no clasif. por residencia del emisor 5=10a12	Préstamos y créditos 6	Valores distintos de acciones y participac. 7	Participacion. en FMM 8	Acciones y participaciones 9	Efectivo 10	Activo fijo 11	Otros activos no clasificados (c) 12	Euros 13	Monedas distintas del euro 14	Sin clasificar 15
05	126 993	51 555	54 621	9 076	11 742	60 654	54 096	-	502	1	204	11 537	105 974	16 949	4 070
06	140 158	39 794	76 075	11 986	12 303	60 716	66 658	-	480	1	210	12 092	119 517	15 691	4 950
07	177 554	90 783	63 513	11 907	11 350	84 629	81 086	-	489	0	230	11 120	156 921	15 248	5 385
08	211 483	121 588	65 896	10 465	13 534	111 215	86 246	-	487	1	236	13 298	181 708	22 972	6 803
09	219 804	122 981	62 737	9 228	24 859	100 834	93 398	-	714	0	240	24 619	186 973	19 270	13 561
10	204 887	103 201	56 056	10 190	35 440	70 748	97 851	-	849	0	255	35 185	160 419	23 621	20 847
10 *Jun*	280 348	182 681	55 567	10 652	31 448	154 177	94 014	-	709	0	244	31 203	239 399	23 936	17 013
Jul	275 644	180 959	54 545	10 131	30 009	151 002	93 924	-	709	0	246	29 763	236 656	22 228	16 759
Ago	256 411	158 923	54 490	10 433	32 565	128 220	94 917	-	709	0	247	32 317	214 567	23 309	18 535
Sep	212 726	115 514	54 433	9 742	33 037	84 506	94 477	-	707	0	250	32 787	171 103	22 264	19 360
Oct	209 849	110 474	55 225	9 805	34 345	78 470	96 327	-	707	0	252	34 093	166 857	22 369	20 623
Nov	208 316	106 509	55 602	10 405	35 799	74 599	97 211	-	707	0	254	35 544	163 273	23 999	21 044
Dic	204 887	103 201	56 056	10 190	35 440	70 748	97 851	-	849	0	255	35 185	160 419	23 621	20 847
11 *Ene*	197 489	95 561	56 504	9 998	35 426	62 597	98 617	-	849	0	254	35 171	153 226	22 741	21 522
Feb	194 265	91 451	56 367	9 911	36 537	57 889	98 991	-	849	0	263	36 273	148 923	23 167	22 175
Mar	184 904	82 111	55 929	9 673	37 192	47 856	99 008	-	849	0	262	36 930	139 144	22 928	22 832
Abr	200 152	96 510	55 789	9 325	38 528	62 230	98 545	-	849	0	260	38 268	153 402	22 713	24 037
May	205 613	99 687	55 698	9 651	40 578	65 018	99 171	-	847	0	262	40 315	156 490	23 475	25 648
Jun	197 522	92 388	54 862	9 650	40 622	57 097	98 956	-	847	0	273	40 349	148 366	23 229	25 927
Jul	219 851	111 922	54 008	11 102	42 818	75 586	100 600	-	847	0	276	42 542	167 050	25 680	27 121
Ago	240 041	125 863	57 704	11 064	45 410	86 439	107 345	-	847	0	277	45 133	184 687	26 723	28 631
Sep	248 635	132 094	57 703	11 785	47 053	88 750	111 987	-	845	0	276	46 777	190 916	27 278	30 441
Oct	271 650	153 298	57 844	12 303	48 205	108 945	113 655	-	845	0	276	47 929	212 261	27 912	31 477
Nov	296 124	169 932	59 914	16 541	49 737	124 801	120 741	-	845	0	268	49 469	230 958	32 851	32 315

Véanse notas al final del capítulo

7. BANCO DE ESPAÑA — 7.2 Pasivo: resumen

Millones de euros

	Total	Por residenia				Por instrumentos							Por monedas			Pro memoria: efectivo puesto en circulación por el Banco de España (f)
						Billetes y monedas			Depósitos	Valores distintos de acciones y participaciones	Capital y reservas	Otros pasivos no clasificados (c)				
	=13a 15 6+9a12= 1=2a5=	Residentes en España (a) 2	Residentes en otros países de la zona euro (b) 3	Resto del mundo (c) 4	Rúbricas no clasificadas por residencia del tenedor 6+ 5=10a12	Total 6=7+8	Billetes (d) 7	Monedas (e) 8	9	10	11	12	Euros 13	Monedas distintas del euro 14	Sin clasificar 15	16
05	126 993	32 163	-	154	94 677	59 356	56 558	2 798	32 317	-	10 524	24 796	115 211	491	11 291	83 024
06	140 158	38 064	-	281	101 813	65 929	62 865	3 064	38 345	-	10 680	25 204	128 231	497	11 430	90 042
07	177 554	72 678	3 275	275	101 326	70 920	67 613	3 307	76 228	-	11 384	19 023	164 933	439	12 182	88 823
08	211 483	74 861	34 989	244	101 389	79 438	76 018	3 420	110 094	-	13 780	8 171	196 584	403	14 496	86 563
09	219 804	67 816	41 135	265	110 589	91 741	88 274	3 468	109 215	-	15 319	3 529	200 955	3 080	15 770	84 067
10	204 887	36 454	50 922	401	117 110	95 502	91 918	3 584	87 777	-	17 925	3 684	183 277	3 274	18 336	80 141
10 *Jun*	280 348	59 125	105 618	314	115 290	92 403	88 892	3 512	165 058	-	18 844	4 042	257 459	3 408	19 481	81 426
Jul	275 644	57 745	102 066	375	115 457	93 367	89 825	3 542	160 187	-	17 904	4 185	253 552	3 298	18 794	81 881
Ago	256 411	56 380	84 096	370	115 565	92 652	89 097	3 555	140 846	-	18 922	3 990	233 497	3 367	19 548	79 612
Sep	212 726	38 661	59 130	347	114 587	92 601	89 033	3 568	98 139	-	18 377	3 609	190 738	3 225	18 763	78 717
Oct	209 849	51 318	43 038	341	115 152	92 790	89 216	3 574	94 697	-	18 656	3 705	187 485	3 209	19 154	77 647
Nov	208 316	48 701	42 955	233	116 426	92 972	89 408	3 564	91 889	-	19 461	3 993	184 859	3 321	20 135	77 366
Dic	204 887	36 454	50 922	401	117 110	95 502	91 918	3 584	87 777	-	17 925	3 684	183 277	3 274	18 336	80 141
11 *Ene*	197 489	34 791	48 086	372	114 240	93 278	89 680	3 598	83 249	-	17 392	3 571	176 525	3 227	17 737	77 199
Feb	194 265	35 822	42 966	394	115 084	93 160	89 558	3 602	79 182	-	18 073	3 850	172 340	3 217	18 708	76 561
Mar	184 904	29 958	40 028	638	114 281	93 587	89 985	3 602	70 624	-	17 117	3 577	164 209	3 157	17 538	76 328
Abr	200 152	46 838	37 533	469	115 312	94 710	91 100	3 610	84 840	-	16 956	3 645	179 548	3 086	17 517	76 290
May	205 613	35 594	53 063	396	116 561	95 123	91 493	3 630	89 053	-	17 885	3 552	184 174	3 148	18 291	75 019
Jun	197 522	34 385	45 361	372	117 404	96 116	92 475	3 641	80 118	-	17 650	3 638	176 232	3 131	18 159	75 748
Jul	219 851	42 966	56 671	480	119 734	97 096	93 428	3 668	100 117	-	18 716	3 923	197 211	3 172	19 468	75 468
Ago	240 041	41 070	78 224	399	120 348	96 466	92 784	3 681	119 693	-	20 283	3 599	216 158	3 151	20 733	73 338
Sep	248 635	37 777	88 620	399	121 839	97 300	93 607	3 693	126 796	-	20 841	3 699	224 094	3 272	21 270	72 492
Oct	271 650	40 316	108 487	415	122 432	98 066	94 375	3 691	149 219	-	20 607	3 759	247 283	3 204	21 163	72 037
Nov	296 124	35 369	137 178	420	123 157	98 436	94 749	3 687	172 967	-	20 869	3 851	271 401	3 271	21 451	71 958

Véanse notas al final del capítulo

7.3 Activo. Residentes en España

Millones de euros

	Total	Préstamos y créditos								Valores distintos acciones y parti.		Partici-paciones en FMM	Acciones y partici-paciones
		Total	Del cual Euros	IFM total	Del cual Euros	AAPP total	Del cual Euros	Otros sectores residen-tes total	Del cual Euros	Total (a)	Del cual Euros (a)		
	12+13 1=2+10+	2=4+6+8	3=5+7+9	4	5	6	7	8	9	10	11	12	13
05	51 555	40 376	39 910	32 397	31 931	7 979	7 979	-	-	11 135	11 135	-	44
06	39 794	29 510	29 282	22 094	21 866	7 416	7 416	-	-	10 262	10 262	-	23
07	90 783	79 343	77 206	73 511	71 374	5 832	5 832	-	-	11 414	11 414	-	26
08	121 588	106 766	97 826	101 517	92 577	5 249	5 249	-	-	14 798	14 798	-	25
09	122 981	95 903	95 903	91 238	91 238	4 665	4 665	-	-	27 053	27 053	-	25
10	103 201	65 820	65 820	61 550	61 550	4 082	4 082	187	187	37 359	37 359	-	22
10 *Jun*	182 681	149 221	149 221	144 953	144 953	4 082	4 082	186	186	33 440	33 440	-	20
Jul	180 959	146 046	146 046	141 778	141 778	4 082	4 082	185	185	34 893	34 893	-	20
Ago	158 923	123 257	123 257	118 992	118 992	4 082	4 082	184	184	35 646	35 646	-	20
Sep	115 514	79 564	79 564	75 299	75 299	4 082	4 082	183	183	35 931	35 931	-	18
Oct	110 474	73 538	73 538	69 272	69 272	4 082	4 082	183	183	36 918	36 918	-	18
Nov	106 509	69 650	69 650	65 384	65 384	4 082	4 082	184	184	36 841	36 841	-	18
Dic	103 201	65 820	65 820	61 550	61 550	4 082	4 082	187	187	37 359	37 359	-	22
11 *Ene*	95 561	57 606	57 606	53 338	53 338	4 082	4 082	186	186	37 933	37 933	-	22
Feb	91 451	52 949	52 949	48 681	48 681	4 082	4 082	185	185	38 480	38 480	-	22
Mar	82 111	42 959	42 959	38 692	38 692	4 082	4 082	185	185	39 130	39 130	-	22
Abr	96 510	57 317	57 317	53 634	53 634	3 499	3 499	185	185	39 171	39 171	-	22
May	99 687	60 091	60 091	56 408	56 408	3 499	3 499	184	184	39 576	39 576	-	20
Jun	92 388	52 168	52 168	48 486	48 486	3 499	3 499	183	183	40 200	40 200	-	20
Jul	111 922	70 687	70 687	67 003	67 003	3 499	3 499	185	185	41 216	41 216	-	20
Ago	125 863	81 473	81 473	77 791	77 791	3 499	3 499	183	183	44 370	44 370	-	20
Sep	132 094	83 722	83 722	80 041	80 041	3 499	3 499	183	183	48 353	48 353	-	18
Oct	153 298	103 980	103 980	100 298	100 298	3 499	3 499	183	183	49 300	49 300	-	18
Nov	169 932	119 893	119 893	116 211	116 211	3 499	3 499	183	183	50 021	50 021	-	18

Véanse notas al final del capítulo

7. BANCO DE ESPAÑA

7.4 Activo. Residentes en España: detalle de valores distintos de acciones y participaciones

Millones de euros

	Del cual		IFM			AAPP		Otros sectores residentes	
	Total	Euros	Del cual Total	Euros	Hasta dos años	Del cual Total	Euros	Del cual Total	Euros
	1=3+6+8	2=4+7+9	3	4	5	6	7	8	9
05	11 135	11 135	889	889	-	10 246	10 246	-	-
06	10 262	10 262	1 729	1 729	-	8 533	8 533	-	-
07	11 414	11 414	1 554	1 554	-	9 153	9 153	707	707
08	14 798	14 798	2 218	2 218	76	11 674	11 674	906	906
09	27 053	27 053	8 014	8 014	142	15 130	15 130	3 908	3 908
10	37 359	37 359	14 582	14 582	-	18 440	18 440	4 338	4 338
10 *Jun*	33 440	33 440	12 721	12 721	-	16 395	16 395	4 324	4 324
Jul	34 893	34 893	13 256	13 256	-	17 317	17 317	4 320	4 320
Ago	35 646	35 646	13 480	13 480	-	17 830	17 830	4 336	4 336
Sep	35 931	35 931	13 837	13 837	-	17 769	17 769	4 326	4 326
Oct	36 918	36 918	14 261	14 261	-	18 311	18 311	4 346	4 346
Nov	36 841	36 841	14 226	14 226	-	18 281	18 281	4 334	4 334
Dic	37 359	37 359	14 582	14 582	-	18 440	18 440	4 338	4 338
11 *Ene*	37 933	37 933	14 651	14 651	-	18 920	18 920	4 362	4 362
Feb	38 480	38 480	14 818	14 818	-	19 291	19 291	4 371	4 371
Mar	39 130	39 130	14 950	14 950	-	19 883	19 883	4 298	4 298
Abr	39 171	39 171	14 911	14 911	-	20 163	20 163	4 096	4 096
May	39 576	39 576	14 920	14 920	-	20 444	20 444	4 212	4 212
Jun	40 200	40 200	15 171	15 171	40	20 824	20 824	4 205	4 205
Jul	41 216	41 216	15 488	15 488	40	21 423	21 423	4 304	4 304
Ago	44 370	44 370	16 148	16 148	107	23 813	23 813	4 409	4 409
Sep	48 353	48 353	17 828	17 828	157	25 475	25 475	5 050	5 050
Oct	49 300	49 300	18 130	18 130	173	26 121	26 121	5 050	5 050
Nov	50 021	50 021	17 952	17 952	169	26 997	26 997	5 072	5 072

7.5 Activo. Residentes en otros países de la zona euro

Millones de euros

	Total	Préstamos y créditos								Valores distintos acciones y partic.		Partici pacion. en FMM	Acciones y partici-paciones	Pro me-moria: activos en monedas distin-tas del euro
		Total	Del cual Euros	IFM total	Del cual Euros	AAPP total	Del cual Euros	Otros secto-res re-siden-tes	Del cual Euros	Total (a)	Del cual Euros (a)			
	2+10+ 1=12+13	2=4+6+8	3=5+7+9	4	5	6	7	8	9	10	11	12	13	14
05	54 621	18 922	17 057	18 922	17 057	-	-	-	-	35 267	35 267	-	433	1 865
06	76 075	30 332	29 383	30 332	29 383	-	-	-	-	45 310	45 310	-	433	949
07	63 513	4 793	4 351	4 793	4 351	-	-	-	-	58 283	58 283	-	438	442
08	65 896	4 352	4 351	4 352	4 351	-	-	-	-	61 106	61 106	-	438	0
09	62 737	4 785	4 785	4 785	4 785	-	-	-	-	57 288	57 288	-	663	0
10	56 056	4 786	4 786	4 786	4 786	-	-	-	-	50 469	50 469	-	802	0
10 *Jun*	55 567	4 785	4 785	4 785	4 785	-	-	-	-	50 119	50 119	-	663	0
Jul	54 545	4 785	4 785	4 785	4 785	-	-	-	-	49 096	49 096	-	663	0
Ago	54 490	4 785	4 785	4 785	4 785	-	-	-	-	49 042	49 042	-	663	0
Sep	54 433	4 785	4 785	4 785	4 785	-	-	-	-	48 984	48 984	-	663	0
Oct	55 225	4 786	4 786	4 786	4 786	-	-	-	-	49 775	49 775	-	663	0
Nov	55 602	4 786	4 786	4 786	4 786	-	-	-	-	50 153	50 153	-	663	0
Dic	56 056	4 786	4 786	4 786	4 786	-	-	-	-	50 469	50 469	-	802	0
11 *Ene*	56 504	4 786	4 786	4 786	4 786	-	-	-	-	50 917	50 917	-	802	0
Feb	56 367	4 786	4 786	4 786	4 786	-	-	-	-	50 780	50 780	-	802	0
Mar	55 929	4 786	4 786	4 786	4 786	-	-	-	-	50 342	50 342	-	802	0
Abr	55 789	4 786	4 786	4 786	4 786	-	-	-	-	50 202	50 202	-	802	0
May	55 698	4 785	4 785	4 785	4 785	-	-	-	-	50 111	50 111	-	802	0
Jun	54 862	4 786	4 786	4 786	4 786	-	-	-	-	49 274	49 274	-	802	0
Jul	54 008	4 786	4 786	4 786	4 786	-	-	-	-	48 421	48 421	-	802	0
Ago	57 704	4 786	4 786	4 786	4 786	-	-	-	-	52 116	52 116	-	802	0
Sep	57 703	4 786	4 786	4 786	4 786	-	-	-	-	52 116	52 116	-	802	0
Oct	57 844	4 809	4 809	4 809	4 809	-	-	-	-	52 234	52 234	-	802	0
Nov	59 914	4 786	4 786	4 786	4 786	-	-	-	-	54 327	54 327	-	802	0

Véanse notas al final del capítulo

7.6 Activo. Residentes en otros países de la zona euro: detalle de valores distintos de acciones y participaciones

Millones de euros

	Total	Del cual Euros	IFM Total	IFM Del cual Euros	IFM Del cual Hasta dos años	AAPP Total	AAPP Del cual Euros	Otros sectores residentes Total	Otros sectores residentes Del cual Euros
	1=3+6+8	2=4+7+9	3	4	5	6	7	8	9
05	35 267	35 267	1 619	1 619	-	33 648	33 648	-	-
06	45 310	45 310	7 253	7 253	143	38 057	38 057	-	-
07	58 283	58 283	7 450	7 450	144	50 833	50 833	-	-
08	61 106	61 106	3 384	3 384	-	57 723	57 723	-	-
09	57 288	57 288	1 567	1 567	-	55 721	55 721	-	-
10	50 469	50 469	996	996	-	49 473	49 473	-	-
10 *Jun*	50 119	50 119	1 221	1 221	-	48 898	48 898	-	-
Jul	49 096	49 096	998	998	-	48 099	48 099	-	-
Ago	49 042	49 042	999	999	-	48 043	48 043	-	-
Sep	48 984	48 984	998	998	-	47 986	47 986	-	-
Oct	49 775	49 775	999	999	-	48 776	48 776	-	-
Nov	50 153	50 153	996	996	-	49 157	49 157	-	-
Dic	50 469	50 469	996	996	-	49 473	49 473	-	-
11 *Ene*	50 917	50 917	997	997	-	49 919	49 919	-	-
Feb	50 780	50 780	999	999	-	49 781	49 781	-	-
Mar	50 342	50 342	998	998	-	49 343	49 343	-	-
Abr	50 202	50 202	996	996	-	49 206	49 206	-	-
May	50 111	50 111	996	996	-	49 114	49 114	-	-
Jun	49 274	49 274	997	997	-	48 276	48 276	-	-
Jul	48 421	48 421	995	995	-	47 426	47 426	-	-
Ago	52 116	52 116	997	997	-	51 119	51 119	-	-
Sep	52 116	52 116	998	998	-	51 118	51 118	-	-
Oct	52 234	52 234	999	999	-	51 235	51 235	-	-
Nov	54 327	54 327	1 000	1 000	-	53 326	53 326	-	-

7.7 Pasivo. Depósitos de los residentes en España: por sectores y detalle por instrumentos de los depósitos de OOAAPP

Millones de euros

	Por sectores							OOAAPP: depósitos por instrumentos						
	Total	Del cual Euros	IFM Total	IFM Del cual Euros	AAPP Administración Central	AAPP Otras Administraciones Públicas	Otros sectores residentes (a)	Total	Del cual Euros	A la vista	Del cual A plazo total	Del cual Hasta dos años	Con preaviso	Cesiones temporales
	1=3+5a7	2	3	4	5	6=8	7	10+11+ 8=13+14	9	10	11	12	13	14
05	32 163	32 159	16 531	16 531	3 757	9 521	2 354	9 521	9 521	9 521	-	-	-	-
06	38 064	38 062	20 559	20 559	4 388	10 669	2 448	10 669	10 669	10 669	-	-	-	-
07	72 678	72 676	52 321	52 321	4 194	13 837	2 326	13 837	13 837	13 837	-	-	-	-
08	74 861	74 860	54 315	54 315	7 081	11 690	1 776	11 690	11 690	11 690	-	-	-	-
09	67 816	67 815	35 089	35 089	14 422	16 811	1 493	16 811	16 811	16 811	-	-	-	-
10	36 454	36 453	26 964	26 964	3 633	5 704	153	5 704	5 704	5 704	-	-	-	-
10 *Jun*	59 125	59 124	27 149	27 149	13 008	17 522	1 446	17 522	17 522	17 522	-	-	-	-
Jul	57 745	57 744	37 766	37 766	10 459	8 470	1 050	8 470	8 470	8 470	-	-	-	-
Ago	56 380	56 379	39 571	39 571	10 502	5 250	1 056	5 250	5 250	5 250	-	-	-	-
Sep	38 661	38 660	19 979	19 979	10 447	7 209	1 026	7 209	7 209	7 209	-	-	-	-
Oct	51 318	51 317	29 027	29 027	12 362	9 640	289	9 640	9 640	9 640	-	-	-	-
Nov	48 701	48 700	25 694	25 694	9 361	13 419	227	13 419	13 419	13 419	-	-	-	-
Dic	36 454	36 453	26 964	26 964	3 633	5 704	153	5 704	5 704	5 704	-	-	-	-
11 *Ene*	34 791	34 790	25 723	25 723	3 279	5 665	123	5 665	5 665	5 665	-	-	-	-
Feb	35 822	35 821	24 699	24 699	3 741	7 224	158	7 224	7 224	7 224	-	-	-	-
Mar	29 958	29 957	23 095	23 095	882	5 747	234	5 747	5 747	5 747	-	-	-	-
Abr	46 838	46 837	20 874	20 874	19 417	6 371	176	6 371	6 371	6 371	-	-	-	-
May	35 594	35 593	25 922	25 922	1 981	7 522	170	7 522	7 522	7 522	-	-	-	-
Jun	34 385	34 384	23 746	23 746	2 388	8 086	166	8 086	8 086	8 086	-	-	-	-
Jul	42 966	42 965	32 932	32 932	4 404	5 418	210	5 418	5 418	5 418	-	-	-	-
Ago	41 070	41 069	29 747	29 747	5 215	5 935	173	5 935	5 935	5 935	-	-	-	-
Sep	37 777	37 776	29 786	29 786	4 249	3 556	187	3 556	3 556	3 556	-	-	-	-
Oct	40 316	40 315	30 782	30 782	2 110	7 076	348	7 076	7 076	7 076	-	-	-	-
Nov	35 369	35 368	26 173	26 173	363	8 624	209	8 624	8 624	8 624	-	-	-	-

Véanse notas al final del capítulo

7.8 Pasivo. Depósitos de los residentes en España: detalle de otros sectores residentes

Millones de euros

	Total	Depósitos en euros						Depósitos en monedas distintas del euro					
		Total	A la vista	Del cual A plazo total	Del cual Hasta dos años	Con preaviso	Cesiones temporales	Total	A la vista	Del cual A plazo total	Del cual Hasta dos años	Con preaviso	Cesiones temporales
	1=2+8	2=3+4+6+7	3	4	5	6	7	9+10+ 8=12+13	9	10	11	12	13
05	2 354	2 350	2 350	-	-	-	-	4	4	-	-	-	-
06	2 448	2 446	2 446	-	-	-	-	2	2	-	-	-	-
07	2 326	2 325	2 325	-	-	-	-	1	1	-	-	-	-
08	1 776	1 774	1 774	-	-	-	-	1	1	-	-	-	-
09	1 493	1 493	1 493	-	-	-	-	1	1	-	-	-	-
10	153	152	152	-	-	-	-	1	1	-	-	-	-
10 *Jun*	1 446	1 445	1 445	-	-	-	-	1	1	-	-	-	-
Jul	1 050	1 049	1 049	-	-	-	-	1	1	-	-	-	-
Ago	1 056	1 055	1 055	-	-	-	-	1	1	-	-	-	-
Sep	1 026	1 025	1 025	-	-	-	-	1	1	-	-	-	-
Oct	289	288	288	-	-	-	-	1	1	-	-	-	-
Nov	227	226	226	-	-	-	-	1	1	-	-	-	-
Dic	153	152	152	-	-	-	-	1	1	-	-	-	-
11 *Ene*	123	122	122	-	-	-	-	1	1	-	-	-	-
Feb	158	157	157	-	-	-	-	1	1	-	-	-	-
Mar	234	234	234	-	-	-	-	1	1	-	-	-	-
Abr	176	175	175	-	-	-	-	1	1	-	-	-	-
May	170	169	169	-	-	-	-	1	1	-	-	-	-
Jun	166	165	165	-	-	-	-	1	1	-	-	-	-
Jul	210	209	209	-	-	-	-	1	1	-	-	-	-
Ago	173	172	172	-	-	-	-	1	1	-	-	-	-
Sep	187	186	186	-	-	-	-	1	1	-	-	-	-
Oct	348	347	347	-	-	-	-	1	1	-	-	-	-
Nov	209	208	208	-	-	-	-	1	1	-	-	-	-

7.9 Pasivo. Depósitos de residentes en otros países de la zona euro: por sectores y detalle por instrumentos de los depósitos de OOAAPP

Millones de euros

	Por sectores							OOAAPP: depósitos por instrumentos						
	Total	Del cual Euros	IFMs Total	IFMs Del cual Euros	AAPP Administración Central	AAPP Otras Administraciones Públicas	Otros sectores residentes (a)	Total	Del cual Euros	A la vista	Del cual A plazo total	Del cual Hasta dos años	Con preaviso	Cesiones temporales
	1=3+5a7	2	3	4	5	6=8	7	10+11+ 8=13+14	9	10	11	12	13	14
05	-	-	-	-	-	-	-	-	-	-	-	-	-	-
06	-	-	-	-	-	-	-	-	-	-	-	-	-	-
07	3 275	3 275	3 275	3 275	-	-	-	-	-	-	-	-	-	-
08	34 989	34 989	34 989	34 989	-	-	-	-	-	-	-	-	-	-
09	41 135	41 135	41 135	41 135	-	-	-	-	-	-	-	-	-	-
10	50 922	50 922	50 922	50 922	-	-	-	-	-	-	-	-	-	-
10 *Jun*	105 618	105 618	105 618	105 618	-	-	-	-	-	-	-	-	-	-
Jul	102 066	102 066	102 066	102 066	-	-	-	-	-	-	-	-	-	-
Ago	84 096	84 096	84 096	84 096	-	-	-	-	-	-	-	-	-	-
Sep	59 130	59 130	59 130	59 130	-	-	-	-	-	-	-	-	-	-
Oct	43 038	43 038	43 038	43 038	-	-	-	-	-	-	-	-	-	-
Nov	42 955	42 955	42 955	42 955	-	-	-	-	-	-	-	-	-	-
Dic	50 922	50 922	50 922	50 922	-	-	-	-	-	-	-	-	-	-
11 *Ene*	48 086	48 086	48 086	48 086	-	-	-	-	-	-	-	-	-	-
Feb	42 966	42 966	42 966	42 966	-	-	-	-	-	-	-	-	-	-
Mar	40 028	40 028	40 028	40 028	-	-	-	-	-	-	-	-	-	-
Abr	37 533	37 533	37 533	37 533	-	-	-	-	-	-	-	-	-	-
May	53 063	53 063	53 063	53 063	-	-	-	-	-	-	-	-	-	-
Jun	45 361	45 361	45 361	45 361	-	-	-	-	-	-	-	-	-	-
Jul	56 671	56 671	56 671	56 671	-	-	-	-	-	-	-	-	-	-
Ago	78 224	78 224	78 224	78 224	-	-	-	-	-	-	-	-	-	-
Sep	88 620	88 620	88 620	88 620	-	-	-	-	-	-	-	-	-	-
Oct	108 487	108 487	108 487	108 487	-	-	-	-	-	-	-	-	-	-
Nov	137 178	137 178	137 178	137 178	-	-	-	-	-	-	-	-	-	-

Véanse notas al final del capítulo

7.10 Pasivo. Depósitos de residentes en otros países de la zona euro: detalle de otros sectores residentes

Millones de euros

	Total	Depósitos en euros						Depósitos en monedas distintas del euro					
		Total	A la vista	Del cual A plazo total	Del cual Hasta dos años	Con preaviso	Cesiones temporales	Total	A la vista	Del cual A plazo total	Del cual Hasta dos años	Con preaviso	Cesiones temporales
	1=2+8	3+ 2=+4+6+7	3	4	5	6	7	9+10+ 8=+12+13	9	10	11	12	13
05	-	-	-	-	-	-	-	-	-	-	-	-	-
06	-	-	-	-	-	-	-	-	-	-	-	-	-
07	-	-	-	-	-	-	-	-	-	-	-	-	-
08	-	-	-	-	-	-	-	-	-	-	-	-	-
09	-	-	-	-	-	-	-	-	-	-	-	-	-
10	-	-	-	-	-	-	-	-	-	-	-	-	-
10 *Jun*	-	-	-	-	-	-	-	-	-	-	-	-	-
Jul	-	-	-	-	-	-	-	-	-	-	-	-	-
Ago	-	-	-	-	-	-	-	-	-	-	-	-	-
Sep	-	-	-	-	-	-	-	-	-	-	-	-	-
Oct	-	-	-	-	-	-	-	-	-	-	-	-	-
Nov	-	-	-	-	-	-	-	-	-	-	-	-	-
Dic	-	-	-	-	-	-	-	-	-	-	-	-	-
11 *Ene*	-	-	-	-	-	-	-	-	-	-	-	-	-
Feb	-	-	-	-	-	-	-	-	-	-	-	-	-
Mar	-	-	-	-	-	-	-	-	-	-	-	-	-
Abr	-	-	-	-	-	-	-	-	-	-	-	-	-
May	-	-	-	-	-	-	-	-	-	-	-	-	-
Jun	-	-	-	-	-	-	-	-	-	-	-	-	-
Jul	-	-	-	-	-	-	-	-	-	-	-	-	-
Ago	-	-	-	-	-	-	-	-	-	-	-	-	-
Sep	-	-	-	-	-	-	-	-	-	-	-	-	-
Oct	-	-	-	-	-	-	-	-	-	-	-	-	-
Nov	-	-	-	-	-	-	-	-	-	-	-	-	-

7.11 Activo. Resto del mundo y detalle de otros activos

Millones de euros

	Resto del mundo							Detalle de otros activos				
	Total	Del cual Euros	Préstamos y créditos Total	Del cual Euros	Valores distintos de acc. y participaciones Total	Del cual Euros	Acciones y participaciones	Total	Oro y derechos en oro	Tenencias de DEG	Posición de reserva y otros activos frente al FMI	Resto de activos
	1=3+5+7	2	3	4	5	6	7	8=9 a 12	9	10	11	12
05	9 076	1 926	1 356	-	7 694	1 926	25	11 537	6 400	281	786	4 070
06	11 986	4 615	875	-	11 086	4 615	25	12 092	6 467	254	420	4 950
07	11 907	4 973	493	-	11 390	4 973	25	11 120	5 145	251	339	5 385
08	10 465	2 929	97	-	10 343	2 929	25	13 298	5 627	160	708	6 803
09	9 228	1 015	145	-	9 057	1 015	25	24 619	6 938	3 221	898	13 561
10	10 190	907	142	-	10 023	907	25	35 185	9 555	3 394	1 388	20 847
10 *Jun*	10 652	906	171	-	10 456	906	25	31 203	9 153	3 536	1 502	17 013
Jul	10 131	906	171	-	9 934	906	25	29 763	8 130	3 410	1 464	16 759
Ago	10 433	907	178	-	10 230	907	25	32 317	8 865	3 465	1 454	18 535
Sep	9 742	907	156	-	9 561	907	25	32 787	8 697	3 319	1 412	19 360
Oct	9 805	907	146	-	9 634	907	25	34 093	8 766	3 299	1 405	20 623
Nov	10 405	907	163	-	10 217	907	25	35 544	9 632	3 415	1 454	21 044
Dic	10 190	907	142	-	10 023	907	25	35 185	9 555	3 394	1 388	20 847
11 *Ene*	9 998	907	205	-	9 768	907	25	35 171	8 762	3 342	1 545	21 522
Feb	9 911	842	154	-	9 731	842	25	36 273	9 235	3 321	1 542	22 175
Mar	9 673	842	112	-	9 536	842	25	36 930	9 119	2 955	2 023	22 832
Abr	9 325	843	127	-	9 172	843	25	38 268	9 365	2 888	1 978	24 037
May	9 651	843	142	-	9 484	843	25	40 315	9 664	2 942	2 061	25 648
Jun	9 650	843	142	-	9 483	843	25	40 349	9 447	2 935	2 041	25 927
Jul	11 102	843	113	-	10 964	843	25	42 542	10 259	2 975	2 187	27 121
Ago	11 064	843	180	-	10 859	843	25	45 133	11 373	2 957	2 172	28 631
Sep	11 785	844	242	-	11 518	844	25	46 777	10 922	3 070	2 343	30 441
Oct	12 303	844	157	-	12 122	844	25	47 929	11 150	3 007	2 295	31 477
Nov	16 541	844	123	-	16 393	844	25	49 469	11 740	3 071	2 343	32 315

7.12 Pasivo. Resto del mundo y detalle de otros pasivos

Millones de euros

	Resto del mundo: depósitos					Detalle de otros pasivos		
	Total	Del cual Euros	Vista, a plazo y con preaviso (a)	Del cual Euros	Cesiones temporales	Total	Del cual Euros	Del cual DEG asignados
	1=3+5	2	3	4	5	6	7	8
05	154	28	154	28	-	24 796	23 668	362
06	281	127	281	127	-	25 204	24 114	341
07	275	158	275	158	-	19 023	17 904	321
08	244	172	244	172	-	8 171	7 125	330
09	265	264	265	264	-	3 529	-	3 078
10	401	400	401	400	-	3 684	-	3 272
10 *Jun*	314	313	314	313	-	4 042	-	3 406
Jul	375	375	375	375	-	4 185	-	3 296
Ago	370	369	370	369	-	3 990	-	3 365
Sep	347	346	347	346	-	3 609	-	3 223
Oct	341	340	341	340	-	3 705	-	3 207
Nov	233	232	233	232	-	3 993	-	3 319
Dic	401	400	401	400	-	3 684	-	3 272
11 *Ene*	372	371	372	371	-	3 571	-	3 226
Feb	394	393	394	393	-	3 850	-	3 215
Mar	638	637	638	637	-	3 577	-	3 156
Abr	469	468	469	468	-	3 645	-	3 084
May	396	395	396	395	-	3 552	-	3 147
Jun	372	371	372	371	-	3 638	-	3 129
Jul	480	479	480	479	-	3 923	-	3 171
Ago	399	399	399	399	-	3 599	-	3 149
Sep	399	398	399	398	-	3 699	-	3 270
Oct	415	415	415	415	-	3 759	-	3 203
Nov	420	419	420	419	-	3 851	-	3 270

Véanse notas al final del capítulo

7.13 Balance
Resumen por sectores

NEDD/SDDS(a) — *Millones de euros*

	Total activo= Total pasivo	Activo: Residentes en la zona euro: Total	Activo: Residentes en la zona euro: Administr. Públicas	Activo: Residentes en la zona euro: No AAPP: Total	Activo: Residentes en la zona euro: No AAPP: IFM	Activo: Residentes en la zona euro: No AAPP: OSR	Activo: Resto del mundo	Activo: Rúbricas no clasificadas por residencia del emisor	Pasivo: Residentes en la zona euro: Total	Pasivo: Residentes en la zona euro: Administraciones Públicas	Pasivo: Residentes en la zona euro: No AAPP: Total	Pasivo: Residentes en la zona euro: No AAPP: IFM	Pasivo: Residentes en la zona euro: No AAPP: Otros sect. resid	Pasivo: Resto del mundo	Pasivo: Rúbricas no clasificadas por residencia del emisor	Promemoria: Efectivo en circulación	Promemoria: Depósitos de IFM residentes en España en euros
	1	2	3	4	5	6	7	8	9	10	11	12	13	14	15	16	17
05	126 993	106 176	51 873	54 303	54 259	44	9 076	11 742	32 163	13 278	18 885	16 531	2 354	154	94 677	59 356	16 531
06	140 158	115 869	54 006	61 863	61 840	23	11 986	12 303	38 064	15 057	23 006	20 559	2 448	281	101 813	65 929	20 559
07	177 554	154 297	65 819	88 478	87 745	733	11 907	11 350	75 953	18 030	57 922	55 596	2 326	275	101 326	70 920	52 321
08	211 483	187 484	74 646	112 838	111 908	930	10 465	13 534	109 850	18 771	91 079	89 304	1 776	244	101 389	79 438	54 315
09	219 804	185 718	75 517	110 201	106 267	3 934	9 228	24 859	108 950	31 233	77 717	76 224	1 493	265	110 589	91 741	35 089
10	204 887	159 257	71 995	87 263	82 715	4 547	10 190	35 440	87 376	9 337	78 040	77 887	153	401	117 110	95 502	26 964
10 *Jun*	280 348	238 248	69 375	168 873	164 343	4 530	10 652	31 448	164 743	30 530	134 213	132 767	1 446	314	115 290	92 403	27 149
Jul	275 644	235 504	69 498	166 006	161 480	4 526	10 131	30 009	159 811	18 929	140 882	139 832	1 050	375	115 457	93 367	37 766
Ago	256 411	213 414	69 954	143 459	138 920	4 540	10 433	32 565	140 476	15 752	124 724	123 668	1 056	370	115 565	92 652	39 571
Sep	212 726	169 947	69 836	100 110	95 583	4 528	9 742	33 037	97 792	17 656	80 136	79 110	1 026	347	114 587	92 601	19 979
Oct	209 849	165 698	71 169	94 530	89 982	4 548	9 805	34 345	94 356	22 002	72 354	72 065	289	341	115 152	92 790	29 027
Nov	208 316	162 112	71 520	90 592	86 055	4 536	10 405	35 799	91 656	22 780	68 876	68 649	227	233	116 426	92 972	25 694
Dic	204 887	159 257	71 995	87 263	82 715	4 547	10 190	35 440	87 376	9 337	78 040	77 887	153	401	117 110	95 502	26 964
11 *Ene*	197 489	152 065	72 921	79 144	74 573	4 570	9 998	35 426	82 877	8 944	73 933	73 810	123	372	114 240	93 278	25 723
Feb	194 265	147 818	73 154	74 664	70 085	4 578	9 911	36 537	78 787	10 965	67 822	67 664	158	394	115 084	93 160	24 699
Mar	184 904	138 040	73 308	64 732	60 227	4 505	9 673	37 192	69 986	6 629	63 357	63 123	234	638	114 281	93 587	23 095
Abr	200 152	152 299	72 868	79 431	75 128	4 303	9 325	38 528	84 371	25 788	58 583	58 407	176	469	115 312	94 710	20 874
May	205 613	155 384	73 057	82 328	77 912	4 416	9 651	40 578	88 657	9 502	79 155	78 985	170	396	116 561	95 123	25 922
Jun	197 522	147 250	72 599	74 651	70 243	4 408	9 650	40 622	79 746	10 474	69 273	69 106	166	372	117 404	96 116	23 746
Jul	219 851	165 931	72 348	93 583	89 074	4 509	11 102	42 818	99 637	9 823	89 814	89 604	210	480	119 734	97 096	32 932
Ago	240 041	183 567	78 431	105 135	100 524	4 612	11 064	45 410	119 294	11 150	108 144	107 971	173	399	120 348	96 466	29 747
Sep	248 635	189 797	80 091	109 706	104 454	5 251	11 785	47 053	126 397	7 805	118 593	118 406	187	399	121 839	97 300	29 786
Oct	P 271 650	211 142	80 854	130 288	125 037	5 251	12 303	48 205	148 803	9 186	139 618	139 269	348	415	122 432	98 066	30 782
Nov	A 296 124	229 846	83 822	146 024	140 751	5 273	16 541	49 737	172 547	8 987	163 560	163 351	209	420	123 157	98 436	26 173

Véanse notas al final del capítulo

7. BANCO DE ESPAÑA

7.16 Billetes distribuidos menos billetes retirados por el Banco de España y billetes denominados en pesetas no retornados. Detalle por denominación de los billetes de euro (a)

Importe (en millones de euros) y número (en millones de billetes)

	Billetes de euro: Total Importe (b) 2+4+6+8+10+12+14	De 500 euro: Importe	De 500 euro: Número	De 200 euro: Importe	De 200 euro: Número	De 100 euro: Importe	De 100 euro: Número	De 50 euro: Importe	De 50 euro: Número	De 20 euro: Importe	De 20 euro: Número	De 10 euro: Importe	De 10 euro: Número	De 5 euro: Importe	De 5 euro: Número	Pro memoria: Billetes de pesetas no retornados Importe
		2	3	4	5	6	7	8	9	10	11	12	13	14	15	16
05	80 226	47 367	95	3 988	20	8 728	87	23 320	466	-2 569	-128	-853	-85	246	49	1 034
06	86 979	55 907	112	4 014	20	7 963	80	25 362	507	-4 792	-240	-1 661	-166	184	37	997
07	85 517	56 759	114	4 189	21	7 377	74	26 936	539	-7 222	-361	-2 636	-264	114	23	970
08	83 144	56 243	112	4 341	22	6 738	67	29 239	585	-9 839	-492	-3 596	-360	18	4	945
09	80 600	54 385	109	4 107	21	6 314	63	32 419	648	-12 125	-606	-4 434	-443	-66	-13	926
10	76 558	52 244	104	3 779	19	5 748	57	34 910	698	-14 645	-732	-5 339	-534	-139	-28	909
10 *Jun*	77 914	53 369	107	3 968	20	6 091	61	32 972	659	-13 475	-674	-4 893	-489	-118	-24	916
Jul	78 339	53 095	106	3 940	20	6 082	61	33 956	679	-13 628	-681	-4 991	-499	-115	-23	915
Ago	76 056	52 600	105	3 864	19	5 808	58	33 208	664	-14 150	-708	-5 146	-515	-128	-26	914
Sep	75 149	52 406	105	3 819	19	5 704	57	33 025	660	-14 427	-721	-5 240	-524	-139	-28	913
Oct	74 073	52 187	104	3 783	19	5 588	56	32 741	655	-14 726	-736	-5 334	-533	-165	-33	911
Nov	73 802	52 054	104	3 758	19	5 559	56	32 858	657	-14 889	-744	-5 376	-538	-162	-32	910
Dic	76 558	52 244	104	3 779	19	5 748	57	34 910	698	-14 645	-732	-5 339	-534	-139	-28	909
11 *Ene*	73 601	51 877	104	3 706	19	5 533	55	33 434	669	-15 272	-764	-5 507	-551	-170	-34	908
Feb	72 959	51 671	103	3 673	18	5 455	55	33 386	668	-15 461	-773	-5 582	-558	-184	-37	907
Mar	72 726	51 513	103	3 636	18	5 407	54	33 618	672	-15 614	-781	-5 642	-564	-192	-38	905
Abr	72 680	51 297	103	3 600	18	5 307	53	33 978	680	-15 649	-782	-5 664	-566	-189	-38	904
May	71 389	51 035	102	3 559	18	5 192	52	33 570	671	-16 000	-800	-5 768	-577	-200	-40	903
Jun	72 107	50 887	102	3 520	18	5 126	51	34 553	691	-15 971	-799	-5 809	-581	-200	-40	902
Jul	71 800	50 717	101	3 473	17	4 997	50	34 973	699	-16 230	-812	-5 918	-592	-210	-42	901
Ago	69 656	50 359	101	3 403	17	4 718	47	34 236	685	-16 739	-837	-6 094	-609	-227	-45	899
Sep	68 799	50 328	101	3 371	17	4 616	46	34 019	680	-17 090	-855	-6 205	-620	-239	-48	898
Oct	68 346	50 342	101	3 350	17	4 567	46	33 988	680	-17 351	-868	-6 295	-629	-255	-51	897
Nov	68 271	50 366	101	3 333	17	4 549	45	34 158	683	-17 536	-877	-6 340	-634	-257	-51	896

Véanse notas al final del capítulo

7.17 Monedas denominadas en euro puestas en circulación por el Banco de España y monedas denominadas en pesetas no retornadas. Detalle por denominación de las monedas de euro

Importe (en millones de euros) y número (en millones de monedas)

	Monedas de euro																Pro Memoria: Monedas en pesetas no retornadas Importe
	Importe (a)	De 2 euro		De 1 euro	De 50 céntimos		De 20 céntimos		De 10 céntimos		De 5 céntimos		De 2 céntimos		De 1 céntimo		
		Importe	Número	Importe	Importe	Número	Importe	Número	Importe	Número	Importe	Número	Importe	Número	Importe	Número	
	13+15 7+9+11+ 2+4+5	2	3	4	5	6	7	8	9	10	11	12	13	14	15	16	17
05	2 798	773	387	1 181	325	650	200	999	167	1 666	92	1 830	38	1 875	23	2 295	829
06	3 064	827	414	1 328	337	674	216	1 080	182	1 825	105	2 103	42	2 098	26	2 627	825
07	3 307	896	448	1 443	346	692	232	1 159	196	1 964	117	2 341	46	2 312	29	2 940	822
08	3 420	914	457	1 499	350	699	239	1 194	209	2 086	128	2 569	50	2 481	32	3 214	819
09	3 468	915	458	1 532	347	693	240	1 200	211	2 106	135	2 692	53	2 640	35	3 539	816
10	3 584	945	472	1 585	353	706	249	1 247	215	2 150	141	2 825	56	2 797	39	3 854	813
10 *Jun*	3 512	937	468	1 547	346	691	243	1 215	211	2 106	138	2 750	54	2 710	37	3 693	815
Jul	3 542	944	472	1 562	349	698	245	1 227	211	2 113	139	2 776	55	2 731	37	3 732	814
Ago	3 555	947	473	1 570	350	699	246	1 230	212	2 119	139	2 784	55	2 741	37	3 749	814
Sep	3 568	948	474	1 576	352	704	247	1 237	213	2 129	140	2 792	55	2 757	38	3 775	814
Oct	3 574	944	472	1 580	353	706	249	1 243	214	2 142	140	2 800	55	2 771	38	3 805	814
Nov	3 564	937	469	1 578	352	704	248	1 241	214	2 143	140	2 805	56	2 780	38	3 826	813
Dic	3 584	945	472	1 585	353	706	249	1 247	215	2 150	141	2 825	56	2 797	39	3 854	813
11 *Ene*	3 598	947	474	1 594	355	709	250	1 248	215	2 153	142	2 834	56	2 807	39	3 883	813
Feb	3 602	949	475	1 596	353	705	250	1 249	216	2 162	142	2 850	57	2 829	39	3 906	813
Mar	3 602	954	477	1 589	354	707	249	1 247	216	2 163	143	2 855	57	2 840	39	3 942	813
Abr	3 610	960	480	1 593	352	704	249	1 246	217	2 166	143	2 865	57	2 849	40	3 966	813
May	3 630	965	483	1 603	353	706	250	1 250	217	2 173	144	2 884	57	2 862	40	4 000	812
Jun	3 641	968	484	1 607	354	708	251	1 257	218	2 183	145	2 897	58	2 879	40	4 034	812
Jul	3 668	975	487	1 619	357	713	253	1 264	220	2 198	146	2 923	58	2 898	41	4 072	812
Ago	3 681	976	488	1 628	357	714	254	1 269	220	2 202	147	2 932	58	2 907	41	4 094	812
Sep	3 693	976	488	1 634	359	719	255	1 275	221	2 212	147	2 943	58	2 920	41	4 114	812
Oct	3 691	973	486	1 636	358	716	255	1 274	222	2 216	148	2 955	59	2 934	41	4 132	811
Nov	3 687	966	483	1 638	358	715	255	1 273	222	2 223	148	2 969	59	2 957	42	4 171	811

Véanse notas al final del capítulo

NOTAS A LOS CUADROS DEL CAPÍTULO 7. BANCO DE ESPAÑA

Cuadro 7.C

a. Véanse notas al cuadro 7.2, columnas 6 a 8.

Cuadro 7.1

a. Véanse detalles en los cuadros 7.3 y 7.4.
b. Véase detalle en el cuadro 7.5.
c. Véase detalle en el cuadro 7.11.

Cuadro 7.2

a. Véanse detalles en los cuadros 7.7 y 7.8.
b. Véanse detalles en los cuadros 7.9.
c. Véanse detalles en el cuadro 7.12.
d. Desde enero de 2002 incluye el porcentaje del total de billetes de euro en circulación que se asigna al Banco de España de acuerdo con el sistema contable establecido en el Eurosistema (véase nota al balance de situación resumido que figura al final de este Boletín), además de los billetes de peseta no retornados.
e. A partir de enero de 2003 recoge, únicamente, el importe de los billetes asignados por el Eurosistema.
f. A partir de enero de 2003 recoge, únicamente, el importe de las monedas de euro.
g. Comprende los billetes y las monedas realmente puestos en circulación por el Banco de España. Véanse cuadros 7.14 a 7.17.

Cuadro 7.3

a. Véase detalle en el cuadro 7.4.

Cuadro 7.5

a. Véase detalle en el cuadro 7.6.

Cuadro 7.7

a. Véase detalle en el cuadro 7.8.

Cuadro 7.9

a. Véase detalle en el cuadro 7.10.

Cuadro 7.12

a. Hasta diciembre de 1998 el importe de las Cesiones temporales está en la columna 3, por carecer de información desglosada.

Cuadro 7.13

a. El diseño de este balance, alternativo al que figura en los cuadros 7.1 y 7.2, se corresponde con lo establecido en las Normas Especiales de Distribución de Datos (NEDD) del FMI.

Cuadro 7.16

a. Los billetes denominados en euro distribuidos por el Banco de España difieren del porcentaje del total de billetes de euro en circulación que le corresponde al Banco de España de acuerdo con las normas de asignación de billetes en el Eurosistema (véanse el cuadro 7.2 y la nota al balance de situación resumido que figura al final de este Boletín).
b. Desde enero de 2003, este total de billetes de euro, más el total de monedas de euro puestas en circulación por el Banco de España (cuadro 7.17, columna 1), componen el efectivo puesto en circulación por el Banco de España (cuadro 7.2, columna 16). Hasta diciembre de 2002, el total de billetes de euro, más el total de monedas de euro puestas en circulación, más los billetes y monedas de peseta no retornados (cuadros 7.16, columna 16, y 7.17, columna 17), constituyen el efectivo puesto en circulación por el Banco de España.

Cuadro 7.17

a. Desde enero de 2003, este total de monedas de euro, más el total de billetes puestos en circulación por el Banco de España (cuadro 7.16, columna 1), componen el efectivo puesto en circulación por el Banco de España (cuadro 7.2, columna 16). Hasta diciembre de 2002, el total de billetes de euro, más el total de monedas de euro puestas en circulación, más los billetes y monedas de peseta no retornados (cuadros 7.16, columna 16, y 7.17, columna 17), constituyen el efectivo puesto en circulación por el Banco de España.

8 OTRAS INSTITUCIONES FINANCIERAS MONETARIAS
(Información obtenida de los estados de la zona del euro)
OTHER MONETARY FINANCIAL INSTITUTIONS
(Data from euro area returns)

Modificaciones introducidas en las series a partir de junio 2005

Este capítulo incluye las Entidades de crédito (junto con los Fondos del Mercado Monetario), aunque con una presentación alternativa a la del capítulo 4. Sus cuadros se basan en la norma septuagésima primera y el anejo VII de la CBE 4/2004 (de adaptación a las entidades de crédito de las NIIF), aprobada el 22.12.04, norma referida a los requerimientos estadísticos de la UEM. Estos estados, si bien no se han modificado sustancialmente, han quedado afectados por las nuevas normas contables. Por ello, aunque los cuadros continúan actualizándose, se han producido algunos cambios, como consecuencia de la entrada en vigor de la nueva Circular. Los más relevantes son: a) las cuentas de ahorro, hasta mayo de 2005 clasificadas como depósitos con preaviso a menos de tres meses (columna 12 del cuadro 8.44 y columnas 6 y 12 del cuadro 8.9, entre otras), que pasan a incluirse a partir de ahora dentro de los depósitos a la vista (columna 9 del cuadro 8.44 y columnas 3 y 9 del cuadro 8.9, entre otras). Este cambio se refleja en los cuadros de tipos de interés de estos instrumentos —cuadros 9 y 15 del capítulo 19, relativo a los tipos de interés de las entidades de crédito—; y b) la vuelta al balance de alguno de los activos titulizados que había causado baja en aplicación de las normas en vigor hasta la promulgación y entrada en vigor de la CBE 4/2004. Este cambio ha originado un aumento excepcional del saldo de crédito (columna 6 del cuadro 8.41 y columna 6 del cuadro 8.2, entre otras) y en los depósitos a plazo (columna 6 del cuadro 8.42 y columna 6 del cuadro 8.3, entre otras).

Changes made to the series from June 2005

This chapter includes credit institutions (along with money market funds), although with an alternative presentation to that of Chapter 4. Its tables are based on Rule seventy-one and Annex VII of CBE 4/4004 (to apply IFRS to credit institutions), approved on 22 December 2004, which refer to the EMU statistical requirements. Although the returns have not been changed significantly, they have been affected by the new accounting rules. Accordingly, although these tables continue to be updated, there have been some changes as a consequence of the entry into force of the new Circular. The most relevant are: a) savings accounts, classified until May 2005 as deposits redeemable at notice up to three months (column 12 of Table 8.44 and columns 6 and 12 of Table 8.9, among others), are now included within overnight deposits (column 9 of Table 8.44 and columns 3 and 9 of Table 8.9, among others). This change is reflected in the tables of the interest rates of these instruments (Tables 9 and 15 of Chapter 19 relating to the interest rates of credit institutions); and b) the return to the balance sheet of some of the securitised assets that had been removed from the balance sheet in application of the rules in force until the approval and entry into force of CBE 4/2004. This change has led to an exceptional increase in the amount of credit (column 6 of Table 8.41 and column 6 of Table 8.2, among others) and in time deposits (column 6 of Table 8.42 and column 6 of Table 8.3, among others).

Nota general: Muchas columnas tienen desarrollo en un cuadro posterior, circunstancia que se indica al pie de cada uno de los cuadros. Algunos de los cuadros de desarrollo solo se publican en la versión electrónica de este boletín que se difunde en www.bde.es.

General note: *Many columns are broken down in subsequent tables, as indicated at the foot of each table. Some of the breakdown tables are only included in the electronic versión of this publication, which is available at www.bde.es.*

Datos referidos a Noviembre de 2011

Millones de euros

	ACTIVO	Serie en cuadro y columna/ *Time series in table and column*	Otras instituciones financieras monetarias/ *Other monetary financial institutions* A=B+C	Entidades de crédito (Cuadro 8.D)/ *Credit institutions (Table 8.D)* B	FMM (a) y EDE / *MMF (a) & ELMIs* C		ASSETS
1	**A. RESIDENTES EN ESPAÑA**	**8.2/2**	**2 795 687**	**2 788 989**	**6 699**	1	**A. DOMESTIC**
2	**2. Préstamos y créditos**	**8.4/2**	**2 124 555**	**2 121 902**	**2 653**	2	**2. Loans**
3	2e. Del cual: euros	8.4/3	2 102 680	2 100 027	2 653	3	2e. Of which: euro
4	*IFM*	*8.4/4*	*237 062*	*234 419*	*2 643*	*4*	*MFIs*
5	2e. Del cual: euros	8.4/5	234 238	231 595	2 643	5	2e. Of which: euro
6	*Administraciones Públicas*	*8.4/6*	*87 626*	*87 626*	*-*	*6*	*General government*
7	2e. Del cual: euros	8.4/7	87 626	87 626	-	7	2e. Of which: euro
8	*Otros residentes*	*8.4/8*	*1 799 866*	*1 799 856*	*10*	*8*	*Other resident sectors*
9	2e. Del cual: euros	8.4/9	1 780 815	1 780 805	10	9	2e. Of which: euro
10	**3. Valores distintos de acciones y participaciones**	**8.4/10**	**509 701**	**505 656**	**4 045**	**10**	**3. Securities other than shares**
11	3e. Del cual: euros	8.4/11	505 522	501 477	4 045	11	3e. Of which: euro
12	*IFM*	*8.5/3*	*60 702*	*59 590*	*1 111*	*12*	*MFIs*
13	3e. Euros	8.5/4	60 323	59 212	1 111	13	3e. euro
14	Del cual: hasta dos años	-	15 413	14 758	655	14	Of which: up to 2 years
15	3x. Monedas distintas del euro.	-	378	378	-	15	3x. Non-MU currencies
16	Del cual: hasta dos años	-	-	-	-	16	Of which: up to 2 years
17	*Administraciones Públicas*	*8.5/6*	*164 804*	*162 120*	*2 684*	*17*	*General government*
18	3e. Del cual: euros	8.5/7	164 717	162 033	2 684	18	3e. Of which: euro
19	*Otros residentes*	*8.5/8*	*284 196*	*283 946*	*250*	*19*	*Other residents*
20	3e. Del cual: euros	8.5/9	280 482	280 232	250	20	3e. Of which: euro
21	**4. Participaciones en FMM**	**8.4/12**	**0**	**0**	**-**	**21**	**4. Money market fund shares/units**
22	*IFM*	*-*	*0*	*0*	*-*	*22*	*MFIs*
23	4e. Del cual: euros	-	0	0	-	23	4e. Of which euro
24	**5. Acciones y participaciones**	**8.4/13**	**161 431**	**161 431**	**0**	**24**	**5. Shares and other equity**
25	*IFM*	*-*	*58 251*	*58 251*	*-*	*25*	*MFIs*
26	*Otros residentes*	*-*	*103 180*	*103 180*	*0*	*26*	*Other resident sectors*
27	**B. RESIDENTES EN OTROS PAISES DE LA ZONA DEL EURO**	**8.2/3**	**161 160**	**160 395**	**765**	**27**	**B. OTHER EURO AREA COUNTRIES**
28	**2. Préstamos y créditos**	**8.6/2**	**101 104**	**101 104**	**-**	**28**	**2. Loans**
29	2e. Del cual: euros	8.6/3	91 088	91 088	-	29	2e. Of which: euro
30	*IFM*	*8.6/4*	*73 368*	*73 368*	*-*	*30*	*MFIs*
31	2e. Del cual: euros	8.6/5	67 290	67 290	-	31	2e. Of which: euro
32	*Administraciones Públicas*	*8.6/6*	*89*	*89*	*-*	*32*	*General government*
33	2e. Del cual: euros	8.6/7	89	89	-	33	2e. Of which: euro
34	*Otros residentes*	*8.6/8*	*27 647*	*27 647*	*-*	*34*	*Other resident sectors*
35	2e. Del cual: euros	8.6/9	23 708	23 708	-	35	2e. Of which: euro
36	**3. Valores distintos de acciones y participaciones**	**8.6/10**	**38 251**	**37 486**	**765**	**36**	**3. Securities other than shares**
37	3e. Del cual: euros	8.6/11	36 160	35 395	765	37	3e. Of which: euro
38	*IFM*	*8.7/3*	*8 033*	*7 570*	*462*	*38*	*MFIs*
39	3e. Euros	8.7/4	7 287	6 825	462	39	3e. euro
40	Del cual: hasta dos años	-	242	186	55	40	Of which: up to 2 years
41	3x. Monedas distintas del euro.	-	745	745	-	41	3x. Non-MU currencies
42	Del cual: hasta dos años	-	113	113	-	42	Of which: up to 2 years
43	*Administraciones Públicas*	*8.7/6*	*12 637*	*12 426*	*211*	*43*	*General government*
44	3e. Del cual: euros	8.7/7	12 464	12 252	211	44	3e. Of which: euro
45	*Otros residentes*	*8.7/8*	*17 581*	*17 490*	*91*	*45*	*Other resident sectors*
46	3e. Del cual: euros	8.7/9	16 409	16 318	91	46	3e. Of which: euro

November 2011 data

EUR millions

8.C Balance sheet by institutional grouping

8. OTHER MONETARY FINANCIAL INSTITUTIONS
B) Aggregated balance sheet according to the euro area returns

Véanse notas al final del capítulo./ *See notes at the end of the chapter.*

Datos referidos a Noviembre de 2011

Millones de euros

	ACTIVO (continuación)	Serie en cuadro y columna/ *Time series in table and column*	Otras instituciones financieras monetarias/ *Other monetary financial institutions* A=B+C	Entidades de crédito (Cuadro 8.D)/ *Credit institutions (Table 8.D)* B	FMM (a) y EDE / *MMF (a) & ELMIs* C		ASSETS (continued)
	B. RESIDENTES EN OTROS PAÍSES DE LA ZONA DEL EURO (continuación)						**B. OTHER MUMS (continued)**
47	**4. Participaciones en FMM**	**8.6/12**	**-**	**-**	**-**	**47**	**4. Money market fund shares/units**
48	*IFM*	-	-	-	-	*48*	*MFIs*
49	**5. Acciones y participaciones**	**8.6/13**	**21 805**	**21 805**	**-**	**49**	**5. Shares and other equity**
50	*IFM*	-	*5 247*	*5 247*	-	*50*	*MFIs*
51	*Otros residentes*	-	*16 558*	*16 558*	-	*51*	*Other residents*
52	**C. RESTO DEL MUNDO**	**8.2/4**	**219 311**	**219 048**	**262**	**52**	**C. REST OF THE WORLD**
53	**2. Préstamos y créditos**	**8.12/3**	**127 341**	**127 341**	**-**	**53**	**2. Loans**
54	2e. Del cual: euros	8.12/4	84 423	84 423	-	54	2e. Of which: euro
55	**3. Valores distintos de acciones y participaciones**	**8.12/5**	**24 706**	**24 444**	**262**	**55**	**3. Securities other than shares**
56	3e. Del cual: euros	8.12/6	-	-	-	56	3e. Of which: euro
57	**5. Acciones y participaciones**	**8.12/7**	**67 263**	**67 263**	**-**	**57**	**5. Shares and other equity**
58	5e. Del cual: euros	-	-	-	-	58	5e. Of which: euro
59	**D. SIN CLASIFICAR**	**8.2/5**	**371 777**	**371 691**	**86**	**59**	**D. UNCLASSIFIED**
60	**1. Efectivo (todas las monedas)**	**8.2/10**	**6 980**	**6 980**	**-**	**60**	**1. Cash (all currencies)**
61	1e. Del cual: euros	-	6 820	6 820	-	61	1e. Of which: euro
62	**6. Activo fijo**	**8.2/11**	**55 987**	**55 986**	**1**	**62**	**6. Fixed assets**
63	**7. Otros activos**	**8.2/12**	**308 810**	**308 725**	**85**	**63**	**7. Remaining assets**
64	7e. Del cual: euros	-	-	-	-	64	7e. Of which: euro
65	**TOTAL ACTIVOS**	**8.2/1**	**3 547 934**	**3 540 123**	**7 812**	**65**	**TOTAL ASSETS**
66	**e Euros**	**8.2/13**	**2**	**-**	**7 463**	**66**	**e Euro**
67	**e Monedas distintas del euro**	**8.2/14**	**-**	**-**	**262**	**67**	**x Other currencies**
68	**s/c Sin clasificar por monedas**	**8.2/15**	**364 797**	**364 711**	**86**	**68**	**n/a Not classified by currencies**

November 2011 data

EUR millions

8.C Balance sheet by institutional grouping

8. OTHER MONETARY FINANCIAL INSTITUTIONS
B) Aggregated balance sheet according to the euro area returns

Véanse notas al final del capítulo./ *See notes at the end of the chapter.*

Datos referidos a Noviembre de 2011

Millones de euros

	PASIVO	Serie en cuadro y columna/ *Time series in table and column*	Otras instituciones financieras monetarias/ *Other monetary financial institutions* A=B+C	Entidades de crédito (Cuadro 8.D)/ *Credit institutions (Table 8.D)* B	FMM (a) y EDE / *MMF (a) & ELMIs* C		LIABILITIES
1	**A. RESIDENTES EN ESPAÑA**	**8.3/2**	**1 976 418**	**1 968 717**	**7 701**	1	**A. DOMESTIC**
2	**9. Depósitos.**	**8.8/1**	**1 968 718**	**1 968 717**	**1**	2	**9. Deposits**
3	9e. Del cual: euros	8.8/2	1 939 675	1 939 674	1	3	9e. Of which: euro
4	*IFM*	*8.8/3*	*322 592*	*322 592*	*0*	*4*	*MFIs*
5	**Entidades de crédito y BE**	**8.8/5**	**321 269**	**321 269**	**0**	**5**	**Credit institutions and BE**
6	9e. Del cual: euros	-	319 040	319 040	0	6	9e. Of which: euro
7	**Fondos del mercado monetario**	**8.8/7**	**1 323**	**1 323**	**-**	**7**	**Money market funds**
8	9e. En euros	-	1 322	1 322	-	8	9e. Of which: euro
9	A la vista, a plazo hasta dos años y disponible con preaviso	-	1 167	1 167	-	9	Overnight, up to two years and redeemable at notice
10	A plazo a más de dos años	-	-	-	-	10	With agreed maturity over two years
11	Cesiones temporales	-	155	155	-	11	Repos
12	9x. En monedas distintas del euro	-	0	0	-	12	9x. Of which: other currencies
13	A la vista, a plazo hasta dos años y disponible con preaviso	-	0	0	-	13	Overnight, up to two years and redeemable at notice
14	A plazo a más de dos años	-	-	-	-	14	With agreed maturity over two years
15	Cesiones temporales	-	-	-	-	15	Repos
16	*Administración Central*	*8.8/8*	*44 873*	*44 873*	*-*	*16*	*Central government*
17	9e. Depósitos en euros	-	44 862	44 862	-	17	9e. Deposits in euro
18	A la vista, a plazo hasta dos años y disponible con preaviso	-	12 731	12 731	-	18	Overnight, up to two years and redeemable at notice
19	A plazo a más de dos años	-	3 101	3 101	-	19	With agreed maturity over two years
20	Cesiones temporales	-	29 029	29 029	-	20	Repos
21	9x. Depósitos en monedas distintas del euro	-	11	11	-	21	9x. Deposits in other currencies
22	A la vista, a plazo hasta dos años y disponible con preaviso	-	11	11	-	22	Overnight, up to two years and redeemable at notice
23	A plazo a más de dos años	-	-	-	-	23	With agreed maturity over two years
24	Cesiones temporales	-	-	-	-	24	Repos
25	*Otras Administraciones Públicas*	*8.8/9*	*30 434*	*30 434*	*-*	*25*	*Other general government*
26	9e. Depósitos en euros	8.8/10	30 430	30 430	-	26	9e. Deposits in euro
27	9.1e. A la vista	-	24 924	24 924	-	27	9.1e. Overnight
28	9.2e. A plazo	-	4 882	4 882	-	28	9.2e. With agreed maturity
29	Del cual: hasta dos años	-	4 689	4 689	-	29	Of which: up to two years
30	9.3e. Con preaviso	-	-	-	-	30	9.3e. Redeemable at notice
31	9.4e. Cesiones temporales	-	624	624	-	31	9.4e. Repos
32	9x. Depósitos en monedas distintas del euro	-	4	4	-	32	9x. Deposits in other currencies
33	9.1x. A la vista	-	4	4	-	33	9.1x. Overnight
34	9.2x. A plazo	-	-	-	-	34	9.2x. With agreed maturity
35	Del cual: hasta dos años	-	-	-	-	35	Of which: up to two years
36	9.3x. Con preaviso	-	-	-	-	36	9.3x. Redeemable at notice
37	9.4x. Cesiones temporales	-	-	-	-	37	9.4x. Repos
38	*Otros residentes*	*8.9/1*	*1 570 820*	*1 570 818*	*1*	*38*	*Other resident sectors*
39	9e. Depósitos en euros	8.9/2	1 544 021	1 544 020	1	39	9e. Deposits in euro
40	9.1e. A la vista	8.9/3	462 945	462 944	1	40	9.1e. Overnight
41	9.2e. A plazo	8.9/4	1 026 729	1 026 730	-	41	9.2e. With agreed maturity
42	Del cual: hasta dos años	8.9/5	445 188	445 188	-	42	Of which: up to two years
43	9.3e. Con preaviso	8.9/6	44	44	-	43	9.3e. Redeemable at notice
44	9.4e. Cesiones temporales	8.9/7	54 302	54 302	-	44	9.4e. Repos
45	9x. Depósitos en monedas distintas del euro	8.9/8	26 799	26 799	-	45	9x. Deposits in other currencies
46	9.1x. A la vista	8.9/9	5 384	5 384	-	46	9.1x. Overnight
47	9.2x. A plazo	8.9/10	21 415	21 415	-	47	9.2x. With agreed maturity
48	Del cual: hasta dos años	8.9/11	6 066	6 066	-	48	Of which: up to two years
49	9.3x. Con preaviso	8.9/12	-	-	-	49	9.3x. Redeemable at notice
50	9.4x. Cesiones temporales	8.9/13	-	-	-	50	9.4x. Repos
51	**10. Participaciones de los fondos del mercado monetario**	**8.91/11**	**7 700**	**-**	**7 700**	**51**	**10. Money market fund shares/units**

Véanse notas al final del capítulo./ *See notes at the end of the chapter.*

Datos referidos a Noviembre de 2011

Millones de euros

	PASIVO (continuación)	Serie en cuadro y columna/ *Time series in table and column*	Otras instituciones financieras monetarias/ *Other monetary financial institutions* A=B+C	Entidades de crédito (Cuadro 8.D)/ *Credit institutions (Table 8.D)* B	FMM (a) y EDE / *MMF (a) & ELMIs* C		LIABILITIES (continued)
52	**B. RESIDENTES EN OTROS PAÍSES DE LA ZONA DEL EURO**	**8.3/3**	**255 564**	**255 499**	**65**	**52**	**B. OTHER EURO AREA COUNTRIES**
53	**9. Depósitos**	**8.10/1**	**255 499**	**255 499**	**-**	**53**	**9. Deposits**
54	9e. Del cual: euros	8.10/2	240 738	240 738	-	54	9e. Of which: euro
55	*IFM*	*8.10/3*	*172 595*	*172 595*	*-*	*55*	*MFIs*
56	**Entidades de crédito, BCE y otros bancos centrales nacionales.**	**8.10/5**	**172 586**	**172 586**	**-**	**56**	**Credit institutions, ECB and others NCBs**
57	9e. Del cual: euros	-	161 236	161 236	-	57	9e. Of which: euro
58	**Fondos del mercado monetario**	**8.10/7**	**9**	**9**	**-**	**58**	**Money market funds**
59	9e. En euros	-	9	9	-	59	9e. Of which: euro
60	A la vista, a plazo hasta dos años y disponible con preaviso	-	9	9	-	60	Overnight, up to two years and redeemable at notice
61	A plazo a más de dos años	-	-	-	-	61	With agreed maturity over two years
62	9.4e. Cesiones temporales	-	-	-	-	62	9.4e. Repos
63	9x. En monedas distintas del euro	-	-0	-	-	63	9x. Of which: other currencies
64	A la vista, a plazo hasta dos años y disponible con preaviso	-	-0	-	-	64	Overnight, up to two years and redeemable at notice
65	A plazo a más de dos años	-	-	-	-	65	With agreed maturity over two years
66	9.4x. Cesiones temporales	-	-	-	-	66	9.4x. Repos
67	*Administración Central*	*8.10/8*	*203*	*203*	*-*	*67*	*Central government*
68	9e. Depósitos en euros	-	203	203	-	68	9e. Deposits in euro
69	A la vista, a plazo hasta dos años y disponible con preaviso	-	203	203	-	69	Overnight, up to two years and redeemable at notice
70	A plazo a más de dos años	-	-	-	-	70	With agreed maturity over two years
71	9.4e. Cesiones temporales	-	-	-	-	71	9.4e. Repos
72	9x. Del cual: monedas distintas del euro	-	-	-	-	72	9x. Of which: other currencies
73	A la vista, a plazo hasta dos años y disponible con preaviso	-	-	-	-	73	Overnight, up to two years and redeemable at notice
74	A plazo a más de dos años	-	-	-	-	74	With agreed maturity over two years
75	9.4x. Cesiones temporales	-	-	-	-	75	9.4x. Repos
76	*Otras Administraciones Públicas*	*8.10/9*	*0*	*0*	*-*	*76*	*Other general government*
77	9e. Depósitos en euros	8.10/10	0	0	-	77	9e. Deposits in euro
78	9.1e. A la vista	-	0	0	-	78	9.1e. Overnight
79	9.2e. A plazo	-	-	-	-	79	9.2e. With agreed maturity
80	Del cual: hasta dos años	-	-	-	-	80	Of which: up to two years
81	9.3e. Con preaviso	-	-	-	-	81	9.3e. Redeemable at notice
82	9.4e. Cesiones temporales	-	-	-	-	82	9.4e. Repos
83	9x. Depósitos en monedas distintas del euro	-	-	-	-	83	9x. Deposits in other currencies
84	9.1x. A la vista	-	-	-	-	84	9.1x. Overnight
85	9.2x. A plazo	-	-	-	-	85	9.2x. With agreed maturity
86	Del cual: hasta dos años	-	-	-	-	86	Of which: up to two years
87	9.3x. Con preaviso	-	-	-	-	87	9.3x. Redeemable at notice
88	9.4x. Cesiones temporales	-	-	-	-	88	9.4x. Repos
89	*Otros residentes*	*8.11/1*	*82 700*	*82 700*	*-*	*89*	*Other resident sectors*
90	9e. Depósitos en euros	8.11/2	79 289	79 289	-	90	9e. Deposits in euro
91	9.1e. A la vista	8.11/3	5 211	5 211	-	91	9.1e. Overnight
92	9.2e. A plazo	8.11/4	26 079	26 079	-	92	9.2e. With agreed maturity
93	Del cual: hasta dos años	8.11/5	15 958	15 958	-	93	Of which: up to two years
94	9.3e. Con preaviso	8.11/6	240	240	-	94	9.3e. Redeemable at notice
95	9.4e. Cesiones temporales	8.11/7	47 759	47 759	-	95	9.4e. Repos
96	9x. Depósitos en monedas distintas del euro	8.11/8	3 411	3 411	-	96	9x. Deposits in other currencies
97	9.1x. A la vista	8.11/9	333	333	-	97	9.1x. Overnight
98	9.2x. A plazo	8.11/10	3 078	3 078	-	98	9.2x. With agreed maturity
99	Del cual: hasta dos años	8.11/11	2 287	2 287	-	99	Of which: up to two years
100	9.3x. Con preaviso	8.11/12	-	-	-	100	9.3x. Redeemable at notice
101	9.4x. Cesiones temporales	8.11/13	-	-	-	101	9.4x. Repos
102	**10. Participaciones de los fondos del mercado monetario**	**8.91/12**	**65**	**-**	**65**	**102**	**10. Money market fund shares/units**

November 2011 data

EUR millions

8.C Balance sheet by institutional grouping

8. OTHER MONETARY FINANCIAL INSTITUTIONS
B) Aggregated balance sheet according to the area euro returns

Véanse notas al final del capítulo./ *See notes at the end of the chapter.*

Datos referidos a Noviembre de 2011

Millones de euros

	PASIVO (continuación)	Serie en cuadro y columna/ *Time series in table and column*	Otras instituciones financieras monetarias/ *Other monetary financial institutions* A=B+C	Entidades de crédito (Cuadro 8.D)/ *Credit institutions (Table 8.D)* B	FMM (a) y EDE / *MMF (a) & ELMIs* C		LIABILITIES (continued)
103	**C. RESTO DEL MUNDO**	**8.3/4**	**255 586**	**255 567**	**19**	**103**	**C. REST OF THE WORLD**
104	**9. Depósitos (total)**	**8.13/1**	**255 567**	**255 567**	**-**	**104**	**9. Deposits (total)**
105	9.1. Depósitos en euros	8.13/2	206 733	206 733	-	105	9.1. Deposits in euro
106	A la vista, a plazo hasta dos años y con preaviso	-	77 317	77 317	-	106	Overnight, up to two years and redeemable at notice
107	A plazo a más de dos años	-	54 245	54 245	-	107	With agreed maturity over two years
108	Cesiones temporales	-	75 171	75 171	-	108	Repos
109	9.2. Depósitos en monedas distintas del euro	-	48 833	48 833	-	109	9.2. Deposits in other currencies
110	A la vista, a plazo hasta dos años y con preaviso	-	39 000	39 000	-	110	Overnight, up to two years and redeemable at notice
111	A plazo a más de dos años	-	5 161	5 161	-	111	With agreed maturity over two years
112	Cesiones temporales	-	4 673	4 673	-	112	Repos
113	**10. Participaciones en los fondos del mercado monetario**	**8.91/13**	**19**	**-**	**19**	**113**	**10. Money market fund shares/units**
114	**D. SIN CLASIFICAR**	**8.3/5**	**1 060 367**	**1 060 340**	**27**	**114**	**D. UNCLASSIFIED**
115	**11. Valores distintos de acciones y participaciones**	**8.3/8**	**430 381**	**430 381**	**-**	**115**	**11. Debt securities issued**
116	11e. Euros	8.13/14	407 513	407 513	-	116	11e. In euro
117	Del cual: hasta dos años	-	41 297	41 297	-	117	Of which: up to two years
118	11x. Monedas distintas del euro	-	22 867	22 867	-	118	11x. Other currencies
119	Del cual: hasta dos años	-	2 484	2 484	-	119	Of which: up to two years
120	**13. Capital y reservas**	**8.3/9**	**350 086**	**350 085**	**1**	**120**	**13. Capital and reserves**
121	**14. Otros pasivos**	**8.3/10**	**279 900**	**279 875**	**25**	**121**	**14. Remaining liabilities**
122	14e. Del cual: euros	-	...	...	...	122	14e. Of which: euro
123	**TOTAL PASIVOS**	**8.3/1**	**3 547 935**	**3 540 123**	**7 812**	**123**	**TOTAL LIABILITIES**
124	**e Euros**	**8.3/11**	**2 802 443**	**2 794 658**	**7 785**	**124**	**e Euro**
125	**x Monedas distintas del euro**	**8.3/12**	**115 505**	**115 505**	**-**	**125**	**x Other currencies**
126	**s/c Sin clasificar por monedas**	**8.3/13**	**629 986**	**629 960**	**27**	**126**	**n/a Not classified by currencies**
	PRO MEMORIA						MEMORANDUM ITEM
a	Tenencias de valores distintos de acciones y participaciones hasta dos años emitidos por las entidades de crédito	-	...	15 058	...	a	Holdings of debt securities up to two years issued by CI
b	Tenencias de instrumentos del mercado monetario emitidos por las entidades de crédito	-	-	-	-	b	Holdings of money markets papers issued by credit institutions

November 2011 data

EUR millions

Véanse notas al final del capítulo./ *See notes at the end of the chapter.*

8. OTRAS INSTITUCIONES FINANCIERAS MONETARIAS
B) Balance agregado de las OIFM según los estados de la zona del euro

8.1 Activo=Pasivo de las OIFM, por instituciones

Millones de euros

		Total OIFM (a) 1=2+9	Entidades de crédito (b) 2=3+4+5	Entidades de Depósito (c) 3	EFC (d) 4	ICO 5	FMM Y EDE (e) 6
05		2 207 728	2 152 834	2 071 246	55 034	26 555	54 894
06		2 526 871	2 526 765	2 431 330	63 245	32 189	106
07		3 005 279	3 005 279	2 896 225	68 700	40 354	-
08		3 409 444	3 381 189	3 252 295	75 276	53 617	28 255
09		3 446 812	3 433 286	3 314 963	57 121	61 201	13 527
10		3 471 027	3 462 860	3 305 526	55 729	101 602	8 170
10	*Jun*	3 487 507	3 477 818	3 352 680	54 590	70 547	9 690
	Jul	3 467 909	3 481 517	3 330 556	54 817	96 144	9 239
	Ago	3 500 454	3 514 172	3 360 471	54 699	99 001	9 107
	Sep	3 486 295	3 477 502	3 324 925	54 631	97 944	8 794
	Oct	3 492 265	3 483 644	3 327 949	54 594	101 099	8 623
	Nov	3 479 011	3 470 695	3 313 072	54 558	103 063	8 319
	Dic	3 471 027	3 462 860	3 305 526	55 729	101 602	8 170
11	*Ene*	3 449 101	3 440 991	3 284 489	54 077	102 423	8 112
	Feb	3 443 805	3 435 807	3 277 545	53 144	105 115	8 001
	Mar	3 457 617	3 449 409	3 287 794	53 104	108 507	8 212
	Abr	3 474 983	3 466 945	3 304 768	52 772	109 405	8 042
	May	3 514 267	3 506 389	3 352 568	51 666	102 155	7 881
	Jun	3 554 581	3 546 772	3 390 783	52 014	103 975	7 812
	Jul	3 554 586	3 546 745	3 389 031	51 844	105 869	7 845
	Ago	3 551 603	3 543 640	3 383 803	51 638	108 198	7 966
	Sep	3 569 160	3 561 270	3 400 633	51 584	109 053	7 894
	Oct	3 550 370	3 542 494	3 380 424	51 530	110 540	7 879
	Nov P	3 547 931	3 540 123	3 378 416	51 267	110 440	7 812

Véanse notas al final del capítulo

8. OTRAS INSTITUCIONES FINANCIERAS MONETARIAS
B) Balance agregado de las OIFM según los estados de la zona del euro

8.2 Activo: resumen

m.m.euros

		Total	Por residencia				Por instrumentos							Por monedas		
		=13a15= =6a12= 1=2a5=	Residentes en España (a) 2	Residentes en otros países de la zona euro(b) 3	Resto del mundo (c) 4	Rúbricas no clasif. por residencia del emisor 5=10a12	Préstamos y créditos 6	Valores distintos de acciones y participaciones 7	Participaciones FMM 8	Acciones y participaciones 9	Efectivo 10	Activo fijo 11	Otros activos no clasificados 12	Euros 13	Monedas distintas del euro 14	Sin clasificar 15
05		2 208	1 729	192	142	145	1 626	313	0	124	8	26	111	1 942	129	137
06		2 527	2 023	169	172	163	1 981	231	-	152	8	29	126	2 237	136	154
07		3 005	2 397	218	199	191	2 302	328	-	184	9	31	152	2 668	155	183
08		3 409	2 701	223	198	287	2 450	500	0	172	9	37	241	2 958	173	278
09		3 447	2 773	212	208	254	2 395	614	0	184	9	45	200	3 042	159	245
10		3 471	2 797	160	214	301	2 404	586	0	180	8	50	243	3 016	162	293
10	*Jun*	3 488	2 767	174	227	320	2 407	585	0	176	7	47	265	2 992	183	312
	Jul	3 468	2 766	171	224	307	2 403	580	0	178	7	48	252	...	...	300
	Ago	3 500	2 752	173	225	350	2 397	576	0	177	7	48	295	...	...	343
	Sep	3 486	2 778	164	213	332	2 385	593	0	176	7	48	276	2 994	168	324
	Oct	3 492	2 787	168	216	322	2 402	589	0	179	7	49	266	...	...	315
	Nov	3 479	2 784	163	213	319	2 392	592	0	176	7	49	263	...	...	312
	Dic	3 471	2 797	160	214	301	2 404	586	0	180	8	50	243	3 016	162	293
11	*Ene*	3 449	2 776	166	218	288	2 392	587	0	181	7	50	231	...	...	281
	Feb	3 444	2 777	169	216	283	2 392	589	0	180	7	51	225	...	...	276
	Mar	3 458	2 796	165	220	277	2 399	596	0	186	7	52	218	3 029	159	270
	Abr	3 475	2 803	172	215	285	2 384	608	0	198	7	52	226	...	...	278
	May	3 514	2 823	178	223	290	2 402	603	0	219	7	53	230	...	...	283
	Jun	3 555	2 867	172	223	293	2 412	605	0	244	7	54	231	3 105	164	285
	Jul	3 555	2 847	172	218	318	2 390	600	0	247	7	54	257	...	...	311
	Ago	3 552	2 823	171	217	340	2 376	589	0	247	7	55	278	...	...	333
	Sep	3 569	2 809	172	218	370	2 364	584	0	252	7	55	308	3 040	166	363
	Oct	3 550	2 800	171	218	362	2 358	577	0	254	7	56	299	...	...	355
	Nov P	3 548	2 796	161	219	372	2 353	573	0	250	7	56	309	...	...	365

Véanse notas al final del capítulo

8. OTRAS INSTITUCIONES FINANCIERAS MONETARIAS — 8.3 Pasivo: resumen
B) Balance agregado de las OIFM según los estados de la zona del euro

m.m.euros

		Total	Por residencia				Por instrumentos					Por monedas		
		=12a14 =6a11= 1=2a5=	Residentes en España (a) 2	Residentes en otros países de la zona euro (b) 3	Resto del mundo (c) 4	Rúbricas no clasificadas por residencia del tenedor (d) 5=8 a 11	Depósitos (e) 6	Participaciones en fondos del mercado monetario (f) 7	Valores distintos de acciones y participaciones 8	Capital y reservas 9	Otros pasivos no clasificados 10	Euros (g) 11	Monedas distintas del euro 12	Sin clasificar 13
05		2 208	1 267	180	204	557	1 596	55	258	167	132	1 763	146	299
06		2 527	1 450	185	196	696	1 831	0	353	181	162	2 010	174	343
07		3 005	1 726	230	212	838	2 168	-	426	206	205	2 384	211	411
08		3 409	2 006	235	270	899	2 483	28	399	242	258	2 677	233	500
09		3 447	2 015	245	263	924	2 510	13	440	270	214	2 743	220	484
10		3 471	2 008	228	284	952	2 511	8	433	283	236	2 793	160	519
10	*Jun*	3 488	2 036	226	265	961	2 517	10	423	282	256	2 753	197	538
	Jul	3 468	2 028	229	250	961	2 497	9	422	284	255	2 744	184	539
	Ago	3 500	2 002	234	267	997	2 494	9	423	291	284	2 731	195	574
	Sep	3 486	2 001	233	272	981	2 497	9	424	287	270	2 739	190	557
	Oct	3 492	2 003	233	277	979	2 505	9	432	285	262	2 753	192	547
	Nov	3 479	1 997	235	275	973	2 498	8	435	285	253	2 754	187	538
	Dic	3 471	2 008	228	284	952	2 511	8	433	283	236	2 793	160	519
11	*Ene*	3 449	1 969	229	295	957	2 484	8	432	281	244	2 769	155	525
	Feb	3 444	1 985	235	272	952	2 484	8	440	283	229	2 788	144	512
	Mar	3 458	1 994	234	280	949	2 500	8	446	279	224	2 817	137	503
	Abr	3 475	1 998	245	280	951	2 516	8	444	280	227	2 828	140	507
	May	3 514	1 994	265	280	975	2 531	8	442	309	225	2 838	143	534
	Jun	3 555	2 010	261	292	991	2 556	8	437	325	229	2 863	138	554
	Jul	3 555	1 995	272	273	1 015	2 532	8	433	337	245	2 843	130	582
	Ago	3 552	1 975	269	271	1 036	2 507	8	430	344	263	2 818	127	607
	Sep	3 569	1 971	267	272	1 059	2 502	8	425	350	285	2 811	123	635
	Oct	3 550	1 962	268	259	1 062	2 481	8	429	353	280	2 801	117	633
	Nov P	3 548	1 976	256	256	1 060	2 480	8	430	350	280	2 802	116	630

Véanse notas al final del capítulo

8. OTRAS INSTITUCIONES FINANCIERAS MONETARIAS — 8.4 Activo. Residentes en España
B) Balance agregado de las OIFM según los estados de la zona del euro

Millones de euros

		Total	Préstamos y créditos								Valores distintos de acciones y participaciones		Participaciones de fondos del mercado monetario	Acciones y participaciones
			Total	Del cual Euros	IFM total	Del cual Euros	AAPP total (a)	Del cual Euros	Otros sectores residentes total (b)	Del cual Euros	Total	Del cual Euros		
		+12+13 1=2+10+	2=4+6+8	3=5+7+9	4	5	6	7	8	9	10	11	12	13
05		1 729 344	1 466 094	1 436 818	223 329	202 796	40 894	40 882	1 201 871	1 193 140	176 297	175 615	88	86 865
06		2 022 645	1 773 000	1 755 709	224 069	218 279	41 185	41 160	1 507 747	1 496 270	145 945	145 200	-	103 700
07		2 396 752	2 048 013	2 026 111	246 119	240 165	42 737	42 724	1 759 158	1 743 222	246 953	246 100	-	101 786
08		2 701 028	2 196 279	2 167 001	272 167	267 929	52 772	52 735	1 871 339	1 846 337	411 678	410 800	340	92 732
09		2 773 157	2 158 408	2 137 223	251 958	248 685	64 449	64 428	1 842 001	1 824 110	515 373	513 121	0	99 376
10		2 796 744	2 174 021	2 150 836	238 034	235 006	78 583	78 583	1 857 404	1 837 247	519 573	514 965	0	103 150
10	*Jun*	2 766 768	2 169 234	2 142 887	241 572	236 960	74 883	74 883	1 852 779	1 831 045	501 527	496 709	0	96 006
	Jul	2 765 522	2 166 261	2 141 047	250 966	246 566	75 878	75 878	1 839 416	1 818 603	500 845	496 231	0	98 416
	Ago	2 752 387	2 157 916	2 132 660	256 030	252 225	75 680	75 680	1 826 206	1 804 755	496 726	491 990	0	97 745
	Sep	2 777 669	2 164 470	2 140 675	236 016	232 513	76 882	76 882	1 851 572	1 831 280	515 856	511 403	0	97 342
	Oct	2 786 509	2 167 233	2 143 912	248 396	244 731	78 658	78 658	1 840 179	1 820 523	517 236	512 874	0	102 039
	Nov	2 784 225	2 165 714	2 140 866	234 443	230 259	77 049	77 049	1 854 221	1 833 557	519 216	514 582	0	99 295
	Dic	2 796 744	2 174 021	2 150 836	238 034	235 006	78 583	78 583	1 857 404	1 837 247	519 573	514 965	0	103 150
11	*Ene*	2 776 173	2 149 593	2 127 003	230 811	227 648	78 802	78 802	1 839 980	1 820 553	522 352	517 755	0	104 228
	Feb	2 776 967	2 150 474	2 128 406	238 766	235 749	81 123	81 123	1 830 585	1 811 534	522 645	518 034	0	103 848
	Mar	2 795 873	2 163 962	2 142 343	242 300	239 013	83 320	83 320	1 838 342	1 820 010	526 582	522 161	0	105 329
	Abr	2 802 917	2 153 936	2 133 950	242 571	239 650	83 639	83 638	1 827 727	1 810 662	535 647	531 372	0	113 333
	May	2 822 818	2 157 252	2 135 950	251 190	247 600	82 631	82 631	1 823 431	1 805 719	531 477	527 077	0	134 088
	Jun	2 866 569	2 177 133	2 154 862	259 077	254 971	86 600	86 600	1 831 457	1 813 292	534 034	530 073	0	155 401
	Jul	2 846 884	2 160 109	2 138 766	260 330	257 456	87 143	87 143	1 812 636	1 794 167	529 326	525 218	0	157 448
	Ago	2 823 100	2 146 184	2 124 658	258 066	255 430	86 276	86 276	1 801 843	1 782 952	519 195	515 120	0	157 720
	Sep	2 809 034	2 132 170	2 109 568	241 544	238 556	87 404	87 404	1 803 222	1 783 608	513 881	509 615	0	162 983
	Oct	2 799 537	2 127 043	2 105 385	246 538	243 626	87 248	87 248	1 793 257	1 774 511	507 047	502 924	0	165 446
	Nov P	2 795 685	2 124 553	2 102 678	237 061	234 237	87 626	87 626	1 799 866	1 780 814	509 701	505 522	0	161 431

Véanse notas al final del capítulo

8. OTRAS INSTITUCIONES FINANCIERAS MONETARIAS
B) Balance agregado de las OIFM según los estados de la zona del euro

8.5 Activo.Residentes en España: detalle de valores distintos de acciones y participaciones

Millones de euros

		Del cual		IFM			AAPP		Otros sectores resid.	
	Total	Euros	Del cual			Del cual		Del cual	
			Total	Euros	Hasta dos años	Total	Euros	Total	Euros
	1=3+6+8	2=4+7+9	3	4	5	6	7	8	9
05	176 297	175 615	38 436	37 993	18 732	88 821	88 598	49 041	49 023
06	145 945	145 200	24 914	24 461	3 439	70 483	70 331	50 549	50 408
07	246 953	246 100	37 159	36 698	12 098	76 503	76 399	133 291	133 004
08	411 678	410 800	56 945	56 561	23 947	99 594	99 484	255 139	254 755
09	515 373	513 121	72 213	71 482	20 300	151 993	151 860	291 167	289 778
10	519 573	514 965	62 750	62 351	15 241	158 251	158 130	298 572	294 484
10 *Jun*	501 527	496 709	62 872	62 448	15 634	158 518	158 372	280 137	275 888
Jul	500 845	496 231	62 417	62 005	15 312	151 773	151 620	286 655	282 606
Ago	496 726	491 990	61 278	60 859	14 731	150 171	150 005	285 277	281 125
Sep	515 856	511 403	62 968	62 570	15 933	155 441	155 317	297 447	293 515
Oct	517 236	512 874	64 584	64 190	16 684	156 254	156 106	296 398	292 578
Nov	519 216	514 582	66 789	66 379	18 314	157 726	157 570	294 701	290 633
Dic	519 573	514 965	62 750	62 351	15 241	158 251	158 130	298 572	294 484
11 *Ene*	522 352	517 755	64 870	64 471	15 335	156 625	156 484	300 857	296 801
Feb	522 645	518 034	66 554	66 151	18 412	160 094	159 953	295 997	291 930
Mar	526 582	522 161	67 633	67 242	17 847	164 322	164 203	294 627	290 716
Abr	535 647	531 372	67 662	67 275	16 889	162 489	162 357	305 496	301 740
May	531 477	527 077	68 942	68 546	17 388	166 827	166 689	295 709	291 841
Jun	534 034	530 073	65 671	65 288	16 816	176 880	176 768	291 483	288 016
Jul	529 326	525 218	64 807	64 412	16 420	173 374	173 240	291 145	287 566
Ago	519 195	515 120	62 567	62 172	16 758	168 110	167 974	288 519	284 974
Sep	513 881	509 615	60 930	60 531	15 814	165 919	165 811	287 031	283 273
Oct	507 047	502 924	61 539	61 143	16 735	164 372	164 272	281 135	277 509
Nov P	509 701	505 522	60 702	60 323	15 413	164 804	164 717	284 196	280 482

8. OTRAS INSTITUCIONES FINANCIERAS MONETARIAS
B) Balance agregado de las OIFM según los estados de la zona del euro

8.6 Activo. Residentes en otros países de la zona del euro

Millones de euros

	Total	Préstamos y créditos								Valores distintos acciones y partic.		Participaciones de fondos del mercado monetario	Acciones y participaciones
		Total	Del cual Euros	IFM total	Del cual Euros	AAPP total	Del cual Euros	Otros sectores residentes total	Del cual Euros	Total (a)	Del cual Euros (a)		
	+12+13 1=2+10+	2=4+6+8	3=5+7+9	4	5	6	7	8	9	10	11	12	13
05	191 804	86 719	75 147	74 339	64 141	201	197	12 178	10 809	96 183	92 991	59	8 843
06	169 456	111 527	97 492	91 728	82 080	110	110	19 689	15 302	45 778	42 500	-	12 151
07	217 949	135 668	125 138	114 133	106 791	117	117	21 419	18 230	48 394	45 632	-	33 886
08	223 221	142 492	129 746	116 820	107 507	101	101	25 571	22 138	49 822	47 646	-	30 907
09	212 237	121 066	110 835	94 487	87 659	97	97	26 482	23 080	59 758	58 273	9	31 403
10	159 680	101 261	91 148	75 387	68 760	92	92	25 782	22 296	36 634	35 315	5	21 779
10 *Jun*	174 396	107 671	96 916	82 041	75 378	97	97	25 533	21 440	44 757	43 011	8	21 960
Jul	171 220	106 956	97 036	81 305	75 193	95	95	25 556	21 747	42 298	40 585	8	21 957
Ago	172 818	108 339	97 814	82 461	76 337	95	95	25 784	21 382	42 371	40 839	6	22 101
Sep	164 124	100 290	90 623	74 665	68 865	94	94	25 530	21 664	41 920	40 546	6	21 908
Oct	167 776	107 415	98 378	82 378	77 026	95	95	24 942	21 256	38 316	36 976	6	22 039
Nov	162 625	102 198	92 116	76 955	70 784	94	94	25 149	21 237	38 727	37 331	8	21 692
Dic	159 680	101 261	91 148	75 387	68 760	92	92	25 782	22 296	36 634	35 315	5	21 779
11 *Ene*	166 370	108 858	98 796	81 043	74 496	92	92	27 723	24 208	35 536	34 187	5	21 971
Feb	168 779	110 416	100 545	85 282	78 964	92	92	25 042	21 489	36 977	35 632	7	21 379
Mar	165 460	102 704	93 434	77 248	71 656	92	92	25 364	21 686	41 344	39 493	6	21 406
Abr	171 936	105 371	95 915	79 645	73 975	92	92	25 634	21 848	45 087	43 346	6	21 472
May	178 239	112 675	103 541	86 215	80 841	91	91	26 368	22 608	44 260	42 519	6	21 298
Jun	172 453	104 773	94 459	78 239	71 595	91	91	26 444	22 773	44 939	43 257	-	22 741
Jul	171 566	104 630	94 744	78 318	72 263	91	91	26 221	22 390	44 193	42 569	-	22 744
Ago	171 318	105 163	94 610	77 827	71 055	90	90	27 246	23 464	43 979	42 402	-	22 176
Sep	172 161	105 408	94 160	77 313	70 227	90	90	28 005	23 844	44 863	43 405	-	21 891
Oct	170 964	104 484	94 433	77 153	71 067	90	90	27 242	23 277	44 597	43 183	-	21 883
Nov P	161 160	101 104	91 088	73 368	67 290	89	89	27 647	23 708	38 251	36 160	-	21 805

Véanse notas al final del capítulo

8. OTRAS INSTITUCIONES FINANCIERAS MONETARIAS
B) Balance agregado de las OIFM según los estados de la zona del euro

8.7 Activo. Residentes en otros países de la zona euro: detalle de valores distintos de acciones y participaciones

Millones de euros

		Del cual		IFM			AAPP		Otros sectores resid.	
		Total	Euros	Del cual			Del cual		Del cual	
				Total	Euros	Hasta dos años	Total	Euros	Total	Euros
		1=3+6+8	2=4+7+9	3	4	5	6	7	8	9
05		96 183	92 991	18 582	15 956	1 884	59 504	59 449	18 097	17 587
06		45 778	42 500	14 723	12 156	407	15 365	15 316	15 690	15 027
07		48 394	45 632	14 622	12 435	1 245	17 929	17 891	15 843	15 306
08		49 822	47 646	14 685	13 150	1 690	17 306	17 299	17 830	17 196
09		59 758	58 273	14 340	13 379	1 502	25 908	25 902	19 510	18 992
10		36 634	35 315	10 051	9 265	274	11 923	11 645	14 660	14 406
10	*Jun*	44 757	43 011	11 726	10 667	904	13 550	13 283	19 481	19 061
	Jul	42 298	40 585	11 025	10 010	621	13 145	12 875	18 128	17 700
	Ago	42 371	40 839	10 375	9 557	585	13 440	13 170	18 556	18 111
	Sep	41 920	40 546	10 526	9 745	394	13 474	13 192	17 920	17 610
	Oct	38 316	36 976	10 362	9 586	430	11 574	11 290	16 380	16 100
	Nov	38 727	37 331	10 459	9 664	284	12 014	11 721	16 254	15 946
	Dic	36 634	35 315	10 051	9 265	274	11 923	11 645	14 660	14 406
11	*Ene*	35 536	34 187	10 294	9 496	340	10 736	10 456	14 506	14 235
	Feb	36 977	35 632	9 989	9 199	277	12 639	12 362	14 348	14 072
	Mar	41 344	39 493	9 819	9 080	345	15 229	14 962	16 296	15 451
	Abr	45 087	43 346	9 530	8 806	370	13 784	13 539	21 773	21 000
	May	44 260	42 519	9 064	8 316	316	13 253	12 999	21 943	21 204
	Jun	44 939	43 257	9 035	8 306	276	13 409	13 172	22 495	21 779
	Jul	44 193	42 569	8 842	8 095	268	13 270	13 023	22 081	21 451
	Ago	43 979	42 402	8 463	7 733	209	14 091	13 846	21 425	20 822
	Sep	44 863	43 405	8 372	7 658	290	13 729	13 524	22 761	22 223
	Oct	44 597	43 183	8 417	7 707	334	13 561	13 377	22 619	22 099
	Nov P	38 251	36 160	8 033	7 287	355	12 637	12 464	17 581	16 409

8. OTRAS INSTITUCIONES FINANCIERAS MONETARIAS
B) Balance agregado de las OIFM según los estados de la zona del euro

8.8 Pasivo. Depósitos de los residentes en España: por sectores y detalle por instrumentos de los depósitos de OOAAPP

Millones de euros

		Del cual		Por sectores									OOAAPP. Por instrumentos			
		Total	Euros	IFM					AAPP (a)			Otros sectores residentes (b)	A la vista	A plazo	Del cual	Resto
				Total	Del cual Euros	Entida. de crédito sujetas a reservas mínimas y BE	Del cual A plazo hasta dos años	Fondos del mercado monetario	Administración Central	Otras Administraciones Públicas	Del cual Euros				Hasta dos años	
		+11 1=3+8+9+	2	3=5+6	4	5	6	7	8	+15 +13+12=9	10	11	12	13	14	15
05		1 212 790	1 189 953	239 230	232 052	226 756	118 952	12 474	20 922	34 382	34 382	918 256	29 473	3 776	3 558	1 133
06		1 450 383	1 411 725	228 298	222 374	228 281	118 595	17	23 038	43 677	43 676	1 155 370	36 303	6 143	5 969	1 231
07		1 726 062	1 674 194	268 658	260 651	268 638	153 901	19	26 730	48 489	48 486	1 382 185	38 975	7 356	7 226	2 158
08		1 977 713	1 928 322	321 442	308 839	314 960	194 584	6 482	35 668	40 386	40 385	1 580 218	32 464	6 567	6 335	1 355
09		2 001 735	1 963 765	308 169	303 312	304 928	185 728	3 241	44 130	37 675	37 673	1 611 760	30 518	5 491	5 368	1 666
10		1 999 632	1 966 297	272 116	269 565	269 665	134 998	2 451	45 458	33 622	33 620	1 648 437	26 889	5 504	5 375	1 228
10	*Jun*	2 026 734	1 985 472	359 031	352 730	356 214	213 021	2 817	38 804	34 420	34 418	1 594 479	26 699	6 870	6 714	851
	Jul	2 018 719	1 980 943	350 379	344 235	347 408	208 186	2 971	45 220	34 943	34 942	1 588 176	27 306	6 942	6 365	695
	Ago	1 993 093	1 955 660	334 874	329 236	332 302	198 931	2 572	38 162	35 615	35 614	1 584 442	27 753	7 161	6 591	702
	Sep	1 992 337	1 957 045	290 836	285 829	288 511	157 556	2 325	42 761	34 409	34 408	1 624 330	26 821	6 919	6 774	669
	Oct	1 994 849	1 958 213	291 380	286 263	289 047	154 715	2 333	56 636	35 131	35 128	1 611 702	27 639	6 830	6 691	661
	Nov	1 988 373	1 951 022	279 428	275 570	276 455	147 556	2 973	53 947	36 527	36 526	1 618 470	28 478	7 289	7 137	760
	Dic	1 999 632	1 966 297	272 116	269 565	269 665	134 998	2 451	45 458	33 622	33 620	1 648 437	26 889	5 504	5 375	1 228
11	*Ene*	1 960 873	1 928 573	257 660	254 715	255 347	133 047	2 313	45 173	32 030	32 029	1 626 010	25 748	5 516	5 385	766
	Feb	1 977 324	1 943 635	262 741	259 894	260 504	128 873	2 237	59 541	30 574	30 573	1 624 468	24 339	5 478	5 318	756
	Mar	1 986 139	1 952 807	260 192	257 132	257 844	125 120	2 348	57 747	30 489	30 489	1 637 711	23 940	5 809	5 599	741
	Abr	1 989 845	1 957 079	273 792	271 038	271 793	141 188	1 999	53 014	28 855	28 852	1 634 184	22 877	5 303	5 115	676
	May	1 986 251	1 952 693	282 083	278 857	279 973	148 502	2 110	51 345	28 021	28 020	1 624 802	21 688	5 512	5 320	821
	Jun	2 002 357	1 968 544	283 491	279 686	281 377	142 516	2 114	50 512	27 303	27 299	1 641 051	21 107	5 224	5 023	972
	Jul	1 987 133	1 957 321	291 895	289 322	290 075	143 090	1 820	60 152	25 981	25 976	1 609 105	20 516	4 961	4 777	504
	Ago	1 967 072	1 936 922	302 756	300 521	300 850	151 493	1 905	34 704	25 990	25 986	1 603 623	20 569	4 876	4 696	545
	Sep	1 963 355	1 932 617	291 596	289 272	290 098	149 667	1 497	45 294	25 449	25 445	1 601 016	20 011	4 848	4 673	590
	Oct	1 953 881	1 925 514	314 410	312 083	312 981	164 288	1 428	40 615	26 178	26 172	1 572 679	20 669	4 898	4 719	612
	Nov	P1 968 717	1 939 674	322 592	320 363	321 269	173 278	1 323	44 873	30 434	30 430	1 570 818	24 928	4 882	4 689	624

Véanse notas al final del capítulo

8. OTRAS INSTITUCIONES FINANCIERAS MONETARIAS
B) Balance agregado de las OIFM según los estados de la zona del euro

8.9 Pasivo. Depósitos de los residentes en España: detalle de otros sectores residentes

Millones de euros

	Total	Depósitos en euros						Depósitos en moneda extranjera					
		Total	A la vista	Del cual: A plazo total	Del cual: Hasta dos años	Con preaviso	Cesiones temporales	Total	A la vista	Del cual: A plazo total	Del cual: Hasta dos años	Con preaviso	Cesiones temporales
	1=2+8	2=3+4+6+7	3	4	5	6	7	12+13 8=9+10+	9	10	11	12	13
05	918 256	902 617	396 190	433 380	190 520	0	73 046	15 639	3 137	12 475	4 393	-	27
06	1 155 370	1 122 653	448 331	590 492	246 406	6	83 824	32 717	3 865	28 838	7 785	-	14
07	1 382 185	1 338 341	438 038	814 692	352 706	19	85 592	43 844	4 217	39 612	9 129	-	14
08	1 580 218	1 543 445	423 739	1 039 696	500 488	20	79 991	36 773	4 312	32 460	9 098	-	-
09	1 611 760	1 578 664	470 154	1 041 390	476 500	26	67 095	33 096	4 168	28 927	9 162	-	-
10	1 648 437	1 617 665	472 720	1 075 156	477 373	37	69 752	30 772	4 742	26 030	8 751	-	-
10 *Jun*	1 594 479	1 559 535	478 680	1 021 188	458 959	34	59 633	34 944	4 921	30 024	10 055	-	-
Jul	1 588 176	1 556 559	473 073	1 037 948	463 332	35	50 503	31 617	4 561	27 056	9 583	-	-
Ago	1 584 442	1 552 662	469 097	1 037 227	465 500	35	46 304	31 780	4 704	27 074	9 167	-	2
Sep	1 624 330	1 594 060	464 509	1 067 201	472 128	35	62 314	30 270	4 486	25 785	8 918	-	-
Oct	1 611 702	1 580 198	459 581	1 069 686	474 560	36	50 895	31 504	5 016	26 487	9 695	-	-
Nov	1 618 470	1 584 991	458 138	1 068 766	476 393	37	58 051	33 479	5 535	27 944	10 220	-	-
Dic	1 648 437	1 617 665	472 720	1 075 156	477 373	37	69 752	30 772	4 742	26 030	8 751	-	-
11 *Ene*	1 626 010	1 596 667	463 425	1 073 438	472 467	38	59 765	29 343	4 689	24 655	8 205	-	-
Feb	1 624 468	1 593 637	466 330	1 069 518	474 607	40	57 748	30 832	4 917	25 914	9 731	-	-
Mar	1 637 711	1 607 452	473 439	1 067 940	474 449	41	66 032	30 259	4 915	25 344	9 948	-	-
Abr	1 634 184	1 604 186	473 621	1 071 817	466 518	42	58 707	29 997	5 525	24 472	9 476	-	-
May	1 624 802	1 594 482	467 176	1 067 245	467 667	43	60 019	30 320	5 263	25 057	8 800	-	-
Jun	1 641 051	1 611 059	478 879	1 062 873	465 909	44	69 263	29 992	5 990	24 002	8 740	-	-
Jul	1 609 105	1 581 883	471 507	1 054 540	458 969	44	55 793	27 222	5 149	22 073	6 982	-	-
Ago	1 603 623	1 575 723	465 199	1 053 216	462 187	44	57 264	27 900	5 296	22 604	7 794	-	-
Sep	1 601 016	1 572 617	461 657	1 050 359	460 537	44	60 557	28 399	5 351	23 048	7 513	-	-
Oct	1 572 679	1 546 655	455 578	1 035 552	453 484	44	55 481	26 024	5 170	20 853	5 711	-	-
Nov	P 1 570 818	1 544 019	462 944	1 026 729	445 188	44	54 302	26 799	5 384	21 415	6 066	-	-

8. OTRAS INSTITUCIONES FINANCIERAS MONETARIAS
B) Balance agregado de las OIFM según los estados de la zona del euro

8.10 Pasivo. Depósitos de residentes en otros países de la zona euro: por sectores y detalle por instrumentos de los depósitos de OOAAPP

Millones de euros

	Por sectores											OOAAPP. Depósitos por instrumentos				
	Total	Del cual: Euros	IFM: Total	IFM: Del cual: Euros	IFM: Entida. de crédito sujetas a reservas mínimas y BCNs	IFM: Del cual: Hasta dos años	IFM: Fondos del mercado monetario	AAPP: Administración Central	AAPP: Otras Administraciones Públicas	AAPP: Del cual: Euros	Otros sectores residentes (a)	A la vista	Del cual: A plazo	Del cual: Hasta dos años	Con preaviso	Cesiones temporales
	+11 1=3+8+9	2	3	4	5	6	7	8	+15+16 13+12=9	10	11	12	13	14	15	16
05	179 423	167 698	152 254	141 795	152 254	74 409	-	253	250	250	26 666	250	-	-	-	-
06	184 902	169 779	155 849	141 605	155 849	90 340	-	2	0	0	29 051	0	-	-	-	-
07	230 094	212 506	196 999	180 629	196 999	112 975	-	2	0	0	33 093	0	-	-	-	-
08	235 055	213 205	198 691	178 943	198 691	117 979	-	4	0	0	36 360	0	-	-	-	-
09	245 229	226 830	208 636	192 548	208 636	115 647	-	2	0	0	36 591	0	-	-	-	-
10	228 197	210 696	180 064	166 401	180 064	100 011	-	3	0	0	48 131	0	-	-	-	-
10 *Jun*	225 817	207 934	188 760	173 522	188 760	101 797	-	6	0	0	37 050	0	-	-	-	-
Jul	228 616	211 100	186 757	171 232	186 757	103 581	0	6	0	0	41 854	0	-	-	-	-
Ago	234 335	216 578	184 445	169 057	184 445	105 104	0	5	0	0	49 886	0	-	-	-	-
Sep	232 670	214 685	190 278	175 126	190 278	106 703	-	3	0	0	42 389	0	-	-	-	-
Oct	233 149	215 825	190 052	175 406	190 052	108 718	0	2	0	0	43 095	0	-	-	-	-
Nov	234 678	215 953	190 574	175 223	190 574	106 584	0	5	0	0	44 100	0	0	-	-	-
Dic	228 197	210 696	180 064	166 401	180 064	100 011	-	3	0	0	48 131	0	-	-	-	-
11 *Ene*	228 741	210 161	181 170	166 935	181 170	107 263	-	4	0	0	47 567	0	-	-	-	-
Feb	234 540	217 271	174 692	160 777	174 692	103 411	-	3	0	0	59 845	0	-	-	-	-
Mar	234 341	218 066	174 353	161 974	174 353	101 024	-	253	0	0	59 734	0	-	-	-	-
Abr	245 321	228 801	179 730	166 056	179 730	98 207	-	253	0	0	65 338	0	-	-	-	-
May	265 370	244 843	191 531	175 282	191 528	101 328	3	333	0	0	73 506	0	-	-	-	-
Jun	261 245	243 232	187 994	174 512	187 986	96 662	8	253	0	0	72 998	0	-	-	-	-
Jul	271 611	253 566	190 836	176 622	190 834	102 456	2	253	0	0	80 521	0	-	-	-	-
Ago	269 317	250 592	186 493	171 415	186 486	98 037	8	504	0	0	82 319	0	-	-	-	-
Sep	266 628	249 342	176 089	162 401	176 088	92 233	2	243	0	0	90 295	0	-	-	-	-
Oct	267 942	252 507	175 158	163 158	175 153	93 027	5	253	0	0	92 531	0	-	-	-	-
Nov	P 255 499	240 738	172 595	161 245	172 586	92 230	9	203	0	0	82 700	0	-	-	-	-

Véanse notas al final del capítulo

8. OTRAS INSTITUCIONES FINANCIERAS MONETARIAS
B) Balance agregado de las OIFM según los estados de la zona del euro

8.11 Pasivo. Depósitos de residentes en otros países de la zona euro: detalle de otros sectores residentes

Millones de euros

		Total	Depósitos en euros						Depósitos en monedas distintas del euro					
			Total	A la vista	Del cual: A plazo total	Del cual: Hasta dos años	Con preaviso	Cesiones temporales	Total	A la vista	Del cual: A plazo total	Del cual: Hasta dos años	Con preaviso	Cesiones temporales
		1=2+8	2=3+4+6+7	3	4	5	6	7	+12+13 8=9+10+	9	10	11	12	13
05		26 666	25 400	4 498	19 953	5 680	535	413	1 267	153	1 114	887	-	-
06		29 051	28 172	5 031	22 188	9 654	506	447	880	116	758	634	-	5
07		33 093	31 875	3 900	27 090	12 273	601	284	1 218	165	1 053	914	-	-
08		36 360	34 259	3 533	29 788	17 159	554	384	2 101	253	1 848	1 779	-	-
09		36 591	34 280	4 183	28 472	14 739	363	1 261	2 311	234	2 078	1 889	-	-
10		48 131	44 293	4 736	29 001	21 129	301	10 255	3 838	272	3 566	2 794	-	-
10	*Jun*	37 050	34 410	4 681	28 768	16 055	321	640	2 640	316	2 324	2 107	-	-
	Jul	41 854	39 865	4 615	29 719	17 056	314	5 217	1 989	263	1 726	1 520	-	-
	Ago	49 886	47 518	6 591	32 698	20 109	307	7 922	2 368	293	2 075	1 852	-	-
	Sep	42 389	39 556	4 775	29 251	20 653	301	5 229	2 833	294	2 539	2 330	-	-
	Oct	43 095	40 416	4 509	30 446	21 902	301	5 160	2 679	297	2 382	2 056	-	-
	Nov	44 100	40 727	4 453	28 943	20 691	301	7 031	3 372	327	3 045	2 693	-	-
	Dic	48 131	44 293	4 736	29 001	21 129	301	10 255	3 838	272	3 566	2 794	-	-
11	*Ene*	47 567	43 223	4 790	28 580	20 739	294	9 559	4 344	292	4 052	3 270	-	-
	Feb	59 845	56 491	4 584	28 863	20 938	288	22 755	3 354	296	3 058	2 284	-	-
	Mar	59 734	55 838	4 558	32 250	24 505	281	18 749	3 895	346	3 550	2 794	-	-
	Abr	65 338	62 492	4 608	33 905	20 582	276	23 703	2 845	293	2 552	1 828	-	-
	May	73 506	69 308	5 258	34 664	21 462	271	29 115	4 198	352	3 846	3 102	-	-
	Jun	72 998	68 468	5 189	33 736	20 737	266	29 278	4 530	330	4 200	3 457	-	-
	Jul	80 521	76 691	5 450	32 309	19 492	257	38 675	3 830	347	3 483	2 729	-	-
	Ago	82 319	78 723	5 427	32 436	19 531	248	40 612	3 596	368	3 228	2 481	-	-
	Sep	90 295	86 697	5 342	33 052	17 625	240	48 064	3 598	384	3 214	2 415	-	-
	Oct	92 531	89 095	5 235	31 766	16 489	240	51 855	3 435	294	3 120	2 343	-	21
	Nov P	82 700	79 289	5 211	26 079	15 958	240	47 759	3 411	333	3 078	2 287	-	-

8. OTRAS INSTITUCIONES FINANCIERAS MONETARIAS
B) Balance agregado de las OIFM según los estados de la zona del euro

8.12 Activo. Resto del mundo

Millones de euros

		Total	Del cual: Euros	Préstamos y créditos					Valores distintos de acciones y partic.		Acciones y participaciones
				Total	Del cual: Euros	Entidades de crédito	AAPP	Otros sectores residentes	Total	Del cual: Euros	
		1=3+8+10	2	3	4	5	6	7	8	9	10
05		141 953	58 554	72 933	40 048	50 098	1 671	21 150	40 602	18 506	28 419
06		172 112	72 412	96 718	58 961	63 370	1 586	31 761	39 356	13 451	36 038
07		199 267	81 167	118 803	69 640	81 950	1 754	35 099	32 549	11 527	47 915
08		198 170	71 270	111 111	53 755	75 076	1 619	34 416	38 279	17 514	48 780
09		207 729	83 902	115 542	67 759	79 095	1 787	34 661	38 924	16 142	53 262
10		213 888	91 050	128 334	80 553	87 354	2 047	38 933	30 011	10 497	55 543
10	*Jun*	226 631	87 648	129 628	74 599	88 471	1 981	39 175	39 154	13 049	57 850
	Jul	223 887	...	129 959	74 868	89 405	1 938	38 615	36 694	...	57 235
	Ago	225 064	...	130 528	78 564	86 502	1 984	42 043	36 940	...	57 596
	Sep	212 710	84 194	120 639	71 687	79 408	1 876	39 355	34 842	12 507	57 228
	Oct	216 270	...	127 705	75 192	87 006	1 932	38 767	33 946	...	54 619
	Nov	212 884	...	124 129	75 193	83 229	1 994	38 906	33 602	...	55 153
	Dic	213 888	91 050	128 334	80 553	87 354	2 047	38 933	30 011	10 497	55 543
11	*Ene*	218 187	...	133 607	86 223	92 636	2 036	38 934	29 454	...	55 126
	Feb	215 502	...	131 213	84 905	91 216	1 995	38 001	29 043	...	55 246
	Mar	219 600	98 398	132 440	88 470	94 297	1 975	36 167	27 919	9 928	59 241
	Abr	214 891	...	124 507	84 230	87 820	1 732	34 955	26 894	...	63 490
	May	223 169	...	132 066	86 548	94 558	1 752	35 756	27 400	...	63 703
	Jun	222 934	97 739	130 438	88 529	90 447	1 766	38 226	26 311	9 210	66 184
	Jul	217 878	...	125 074	84 322	87 324	1 789	35 961	26 040	...	66 765
	Ago	217 121	...	124 876	85 731	85 866	1 788	37 222	25 601	...	66 644
	Sep	218 269	91 757	126 573	83 367	86 919	1 820	37 835	24 956	8 390	66 740
	Oct	218 168	...	126 206	84 688	86 866	1 818	37 522	25 109	...	66 854
	Nov P	219 311	...	127 341	84 423	86 661	1 873	38 807	24 706	...	67 263

8. OTRAS INSTITUCIONES FINANCIERAS MONETARIAS
B) Balance agregado de las OIFM según los estados de la zona del euro

8.13 Pasivo. Resto del mundo y rúbricas no clasificadas: total y algunos detalles

Millones de euros

	Resto del mundo. Depósitos									Rúbricas no clasif.:(pas.,exc.dptos. y part. de FMM)					
	Del cual		Bancos					AAPP	Otros sectore residen tes						
	Total	Euros	Total	Vista	Plazo hasta dos años	A plazo más de dos años	Cesione tempora les (a)			Total	Euros	Hasta 2 años	Valores disti. de acciones y parti.		Total otros pasivos
													Del cual		
													Total	Euros	
	1	2	3	4	5	6	7	8	9	10	11	12	13	14	15
05	204 078	106 560	133 387	39 336	65 973	5 728	22 350	16 039	54 652	556 636	298 402	67 965	257 896	243 601	132 137
06	195 656	95 980	131 633	40 392	73 508	8 056	9 677	16 371	47 653	695 823	332 218	75 851	352 634	332 112	162 203
07	211 596	101 771	151 238	26 318	105 007	7 471	12 442	16 559	43 799	837 527	395 035	116 608	426 416	395 035	204 823
08	269 780	137 986	213 042	24 335	164 052	12 971	11 684	556	56 182	898 676	397 339	85 595	398 626	369 120	257 603
09	262 538	129 976	210 141	24 430	153 427	21 438	10 846	449	51 948	923 824	422 021	68 098	439 877	408 535	214 158
10	283 486	204 053	170 219	17 326	116 374	13 798	22 720	927	112 341	951 557	411 498	36 236	432 892	403 344	236 136
10 *Jun*	264 660	157 919	202 622	20 814	136 348	28 383	17 078	832	61 207	960 634	401 279	45 140	422 826	391 616	256 068
Jul	249 936	150 208	191 402	23 646	123 074	27 573	17 110	610	57 924	961 418	402 190	39 125	422 124	392 971	255 061
Ago	266 595	156 745	202 761	21 966	134 457	27 865	18 472	423	63 412	997 341	402 207	39 569	423 081	393 118	283 690
Sep	271 612	162 744	197 026	20 358	134 193	24 059	18 416	653	73 933	980 906	404 710	42 005	423 769	395 940	270 187
Oct	276 612	167 971	196 845	19 125	136 649	24 456	16 615	585	79 182	979 145	410 680	44 335	431 860	402 170	262 162
Nov	274 604	174 777	184 421	18 647	124 684	25 174	15 916	798	89 385	973 066	412 142	43 374	435 016	403 851	253 093
Dic	283 486	204 053	170 219	17 326	116 374	13 798	22 720	927	112 341	951 557	411 498	36 236	432 892	403 344	236 136
11 *Ene*	294 654	219 180	172 770	18 359	90 325	37 378	26 708	1 226	120 659	956 745	411 301	35 345	431 500	403 214	244 176
Feb	272 258	206 009	163 854	15 322	86 391	37 753	24 388	831	107 573	951 711	421 214	39 504	440 209	413 241	228 929
Mar	279 995	216 963	168 156	14 430	89 260	39 272	25 195	1 169	110 670	948 955	429 496	40 338	446 091	421 308	223 685
Abr	280 432	212 105	172 922	13 508	95 409	38 980	25 025	1 151	106 359	951 364	429 526	38 927	444 372	421 505	226 548
May	279 482	214 428	175 642	13 065	98 538	38 836	25 203	1 089	102 750	975 304	425 793	39 231	441 632	417 932	225 116
Jun	292 057	229 700	173 515	12 576	96 198	38 770	25 970	1 078	117 464	991 133	421 351	37 972	436 941	413 563	229 060
Jul	273 332	215 326	164 688	12 563	85 293	40 235	26 597	1 514	107 1301	014 689	416 582	36 743	432 631	408 761	245 464
Ago	270 926	216 301	157 779	12 128	81 260	40 946	23 445	1 256	111 8911	036 339	414 467	35 451	429 571	406 519	262 722
Sep	271 885	220 580	154 032	13 416	75 996	41 659	22 962	934	116 9201	059 420	408 834	33 524	424 836	400 962	284 583
Oct	259 138	208 914	151 718	11 905	76 669	41 419	21 725	982	106 4391	061 556	413 580	40 702	428 982	405 727	279 812
Nov	P 255 567	206 733	145 925	11 450	71 747	41 454	21 274	781	108 8611	060 365	415 297	43 781	430 381	407 513	279 899

Véanse notas al final del capítulo

8. OTRAS INSTITUCIONES FINANCIERAS MONETARIAS
C) Detalles del activo y del pasivo

8.21 Préstamos y créditos concedidos por las OIFM y depósitos en las OIFM, de las AAPP, por instituciones.

Millones de euros

	Préstamos y créditos						Depósitos					
	Total OIFM (a)	Entidades de crédito	Entidades de depósito	EFC	ICO	FMM y EDE	Total OIFM (a)	Entidades de crédito	Entidades de depósito	EFC	ICO	FMM y EDE
	1=2+6	2=3+4+5	3	4	5	6	7=8+12	8=9+10+11	9	10	11	12
05	40 894	40 894	37 127	2 441	1 326	-	55 304	55 304	54 959	4	341	...
06	41 185	41 185	37 910	2 047	1 228	-	66 715	66 715	65 790	6	918	...
07	42 737	42 737	38 676	2 975	1 086	-	75 220	75 220	74 471	8	741	...
08	52 772	52 772	47 565	3 875	1 332	-	76 054	76 054	75 058	10	986	...
09	64 449	64 449	61 016	1 759	1 674	-	81 805	81 805	77 873	13	3 919	-
10	78 583	78 583	74 116	2 167	2 300	-	79 080	79 080	75 287	15	3 778	0
10 *Jun*	74 883	74 883	70 915	1 748	2 220	-	73 223	73 223	69 348	15	3 861	-
Jul	75 878	75 878	71 720	1 935	2 222	0	80 164	80 164	76 277	14	3 873	0
Ago	75 680	75 680	71 596	1 875	2 208	0	73 777	73 777	69 920	14	3 844	0
Sep	76 882	76 882	72 739	1 948	2 194	-0	77 171	77 171	73 267	14	3 890	0
Oct	78 658	78 658	74 494	1 895	2 269	-	91 767	91 767	87 881	14	3 872	0
Nov	77 049	77 049	72 815	1 957	2 278	-	90 475	90 475	86 610	14	3 850	0
Dic	78 583	78 583	74 116	2 167	2 300	-	79 080	79 080	75 287	15	3 778	0
11 *Ene*	78 802	78 802	74 641	1 875	2 285	-	77 203	77 203	73 280	16	3 908	0
Feb	81 123	81 123	77 046	1 774	2 303	-	90 115	90 115	86 226	17	3 872	0
Mar	83 320	83 320	79 172	1 798	2 350	-	88 237	88 237	84 157	18	4 062	0
Abr	83 639	83 639	79 536	1 777	2 325	-	81 869	81 869	77 838	17	4 014	0
May	82 631	82 631	78 513	1 807	2 311	-	79 366	79 366	75 432	16	3 918	1
Jun	86 600	86 600	82 466	1 703	2 431	-	77 815	77 815	74 290	15	3 510	1
Jul	87 143	87 143	83 072	1 669	2 402	-	86 133	86 133	82 654	14	3 465	1
Ago	86 276	86 276	82 095	1 764	2 417	-	60 694	60 694	57 232	14	3 448	1
Sep	87 404	87 404	83 144	1 863	2 397	-	70 743	70 743	67 206	13	3 525	1
Oct	87 248	87 248	82 380	1 901	2 968	-	66 793	66 793	63 300	13	3 480	1
Nov P	87 626	87 626	82 157	1 860	3 610	-	75 307	75 307	71 888	13	3 406	1

Véanse notas al final del capítulo

8. OTRAS INSTITUCIONES FINANCIERAS MONETARIAS
C) Detalles del activo y del pasivo

8.22 Préstamos y créditos concedidos por las OIFM y depósitos en las OIFM, de otros sectores residentes, por instituciones.

Millones de euros

	Préstamos y créditos						Depósitos					
	Total OIFM (a)	Entidades de crédito	Entidades de depósito	EFC	ICO	FMM y EDE	Total OIFM (a)	Entidades de crédito	Entidades de depósito	EFC	ICO	FMM y EDE
	1=2+6	2=3+4+5	3	4	5	6	7=8+12	8=9+10+11	9	10	11	12
05	1 201 871	1 201 825	1 147 520	48 297	6 008	46	918 256	918 256	916 408	628	1 220	...
06	1 507 747	1 507 747	1 445 065	54 931	7 751	-	1 155 370	1 155 370	1 153 325	781	1 264	...
07	1 759 158	1 759 158	1 691 729	56 576	10 852	-	1 382 185	1 382 185	1 379 090	1 209	1 885	...
08	1 871 339	1 871 337	1 797 106	59 030	15 200	2	1 580 218	1 580 218	1 575 403	3 254	1 560	...
09	1 842 001	1 841 982	1 781 740	44 160	16 083	135	1 611 760	1 611 760	1 605 533	4 809	1 418	-
10	1 857 404	1 857 337	1 787 983	41 816	27 537	68	1 648 437	1 648 437	1 618 056	4 293	26 088	-
10 *Jun*	1 852 779	1 852 737	1 794 335	41 781	16 620	43	1 594 479	1 594 479	1 588 984	4 006	1 490	-
Jul	1 839 416	1 847 368	1 780 271	41 700	25 397	52	1 588 176	1 611 057	1 582 201	4 425	24 431	-
Ago	1 826 206	1 834 139	1 767 217	41 483	25 439	71	1 584 442	1 607 334	1 578 274	4 452	24 608	-
Sep	1 851 572	1 851 506	1 784 323	41 318	25 864	66	1 624 330	1 624 330	1 594 631	4 433	25 267	-
Oct	1 840 179	1 840 112	1 772 490	41 204	26 418	68	1 611 702	1 611 702	1 581 454	4 320	25 927	-
Nov	1 854 221	1 854 155	1 786 140	41 106	26 909	67	1 618 470	1 618 470	1 588 563	4 265	25 643	-
Dic	1 857 404	1 857 337	1 787 983	41 816	27 537	68	1 648 437	1 648 437	1 618 056	4 293	26 088	-
11 *Ene*	1 839 980	1 839 915	1 770 965	40 808	28 141	66	1 626 010	1 626 010	1 595 159	4 121	26 729	-
Feb	1 830 585	1 830 523	1 762 114	40 070	28 337	64	1 624 468	1 624 468	1 593 390	4 046	27 032	-
Mar	1 838 342	1 838 270	1 769 616	40 089	28 564	73	1 637 711	1 637 711	1 606 072	4 004	27 635	-
Abr	1 827 727	1 827 659	1 758 959	39 691	29 008	69	1 634 184	1 634 184	1 602 153	3 860	28 171	-
May	1 823 431	1 823 383	1 757 640	39 548	26 194	49	1 624 802	1 624 802	1 600 425	2 862	21 515	-
Jun	1 831 457	1 831 411	1 764 536	39 813	27 061	48	1 641 051	1 641 051	1 615 279	3 394	22 378	-
Jul	1 812 636	1 812 605	1 745 245	39 725	27 634	32	1 609 105	1 609 105	1 583 193	3 130	22 782	-
Ago	1 801 843	1 801 825	1 734 361	39 232	28 232	19	1 603 623	1 603 623	1 577 227	3 062	23 334	-
Sep	1 803 222	1 803 205	1 735 300	39 240	28 665	17	1 601 016	1 601 016	1 574 243	2 993	23 780	-
Oct	1 793 257	1 793 246	1 725 332	38 999	28 915	11	1 572 679	1 572 678	1 544 981	2 903	24 795	-
Nov P	1 799 866	1 799 856	1 729 198	38 875	31 784	10	1 570 818	1 570 818	1 543 277	2 817	24 723	-

Véanse notas al final del capítulo

8. OTRAS INSTITUCIONES FINANCIERAS MONETARIAS
C) Detalles del activo y del pasivo

8.25 Préstamos y créditos concedidos por, y depósitos en, las OIFM, de las AAPP, por subsectores.

Millones de euros

	Préstamos y Créditos					Depósitos				
	Total	Administración central	CCAA	CCLL	Administraciones de Seguridad social	Total	Administración central	CCAA	CCLL	Administración de Seguridad Social
	1=2a5	2	3	4	5	6=7a10	7	8	9	10
09	64 449	2 791	31 244	30 235	179	81 805	44 130	16 206	16 097	5 372
10	78 583	5 086	41 276	32 017	204	79 080	45 458	14 869	14 086	4 652
09 *I*	54 074	1 946	25 074	26 866	189	81 689	46 679	14 077	16 277	4 657
II	60 663	2 374	29 459	28 238	591	86 163	50 922	11 934	18 146	5 162
III	61 415	2 362	28 797	30 082	174	83 054	44 091	16 473	18 042	4 448
IV	64 449	2 791	31 244	30 235	179	81 805	44 130	16 206	16 097	5 372
10 *I*	68 332	2 905	33 367	31 898	162	76 024	40 053	15 327	14 683	5 960
II	74 883	3 874	37 730	32 722	556	73 223	38 804	13 921	15 298	5 187
III	76 882	3 684	40 841	32 186	171	77 171	42 761	13 918	15 334	5 144
IV	78 583	5 086	41 276	32 017	204	79 080	45 458	14 869	14 086	4 652
11 *I*	83 320	3 455	45 876	33 806	182	88 237	57 747	12 632	12 241	5 617
II	86 600	3 669	48 164	34 337	430	77 815	50 512	10 548	11 444	5 311
III P	87 404	3 698	50 148	33 372	186	70 743	45 294	9 725	10 781	4 943

8. OTRAS INSTITUCIONES FINANCIERAS MONETARIAS
C) Detalles del activo y del pasivo

8.26 Préstamos y créditos de las OIFM a otros sectores residentes en España, por subsectores.

Millones de euros

	Total (a)	Instituciones financieras no monetarias	Empresas de seguros y fondos de pensiones	Sociedades no financieras. ISFLSH y Hogares						
				Total	Sociedades no financieras	Hogares				ISPLSH
						Total (b)	Adquisicion y rehabilitacion de viviendas (c)	Consumo	Resto (d)	
	1=2+3+4	2	3	4=5+6+10	5	6=7+8+9	7	8	9	10
04	945 033	11 885	3 431	929 718	449 372	476 639	333 825	62 269	80 544	3 707
05	1 201 871	6 876	3 835	1 191 161	572 649	613 846	448 687	77 126	88 033	4 666
06	1 507 747	10 741	3 257	1 493 748	746 908	741 136	548 739	92 082	100 315	5 704
07	1 759 158	22 034	3 707	1 733 416	892 990	834 337	623 540	103 375	107 422	6 089
08	1 871 339	30 676	8 168	1 832 495	952 075	874 329	655 144	102 330	116 854	6 091
09	1 842 001	44 960	8 531	1 788 510	915 105	867 882	654 566	92 391	120 925	5 523
10 *Jun*	1 852 779	52 163	9 095	1 791 522	906 114	879 568	660 436	88 147	130 985	5 840
Jul	1 839 416	46 283	7 792	1 785 340	905 969	873 438	660 926	86 582	125 929	5 933
Ago	1 826 206	40 133	8 545	1 777 528	899 247	872 543	659 894	85 978	126 672	5 737
Sep	1 851 572	65 429	9 130	1 777 012	903 401	867 868	659 232	84 041	124 594	5 743
Oct	1 840 179	55 307	7 994	1 776 879	902 676	868 483	658 924	84 136	125 423	5 720
Nov	1 854 221	62 117	8 619	1 783 485	902 180	875 499	660 306	84 271	130 922	5 805
Dic	1 857 404	74 936	10 128	1 772 339	895 893	870 349	662 798	82 105	125 447	6 096
11 *Ene*	1 839 980	67 515	8 197	1 764 268	891 223	867 189	661 069	80 603	125 517	5 856
Feb	1 830 585	67 845	9 641	1 753 099	882 806	864 552	659 219	79 589	125 744	5 740
Mar	1 838 342	81 255	9 478	1 747 610	880 588	861 311	658 133	79 223	123 955	5 710
Abr	1 827 727	74 682	9 649	1 743 395	876 675	860 999	660 322	79 265	121 412	5 722
May	1 823 431	75 146	11 629	1 736 656	871 691	859 216	658 575	75 990	124 652	5 748
Jun	1 831 457	82 084	14 001	1 735 372	865 653	863 821	658 999	74 782	130 040	5 898
Jul	1 812 636	72 760	11 249	1 728 627	864 347	857 815	658 570	73 501	125 744	6 465
Ago	1 801 843	73 362	15 292	1 713 189	853 509	853 200	656 250	72 112	124 838	6 479
Sep	1 803 222	76 290	15 436	1 711 496	852 996	851 943	655 734	71 813	124 396	6 557
Oct	1 793 257	72 180	15 188	1 705 888	850 628	848 574	653 882	70 893	123 798	6 686
Nov P	1 799 866	73 706	17 293	1 708 867	849 512	852 614	652 729	70 997	128 889	6 740

Véanse notas al final del capítulo

8. OTRAS INSTITUCIONES FINANCIERAS MONETARIAS
C) Detalles del activo y del pasivo

8.27 Detalle de los préstamos y créditos concedidos por las OIFM a los hogares.

Millones de euros

	Total (a)	Adquisición de vivienda			Otras finalidades										Promemoria: Adquisición y rehabilitación de vivienda (g)
		Total (b)	Con garantía hipotecaria sobre vivienda (b)	Sin garantía hipotecaria sobre vivienda (b)	Total	Financiación actividades productivas	Resto								
							Total	Por garantías		Por finalidades					
								Con garantía hipote. sobre viviend (c)	Sin garantía hipote. sobre vivienda	Rehabilitación de vivienda (d)	Consumo			Resto	
											Total 13(e)	Duradero (f)	Resto		
	1=2+5	2=3+4	3	4	5=6+7	6	7=8+9	8	9	10	11=12+	12	13	14	15
03	405 637	263 192	253 773	9 419	142 445	33 625	108 821	...	...	12 766	55 529	35 136	20 393	40 526	275 958
04	476 639	317 268	307 766	9 503	159 371	35 196	124 175	...	...	16 557	62 269	38 379	23 890	45 348	333 825
05	613 846	426 954	415 265	11 689	186 892	37 592	149 299	25 834	123 466	21 734	77 126	45 928	31 198	50 440	448 687
06	741 136	523 595	509 144	14 451	217 541	40 842	176 699	35 392	141 307	25 144	92 082	51 461	40 621	59 473	548 739
07	834 337	595 929	580 722	15 207	238 408	45 088	193 321	40 739	152 582	27 611	103 375	56 576	46 799	62 334	623 540
08 *II*	868 506	616 487	601 280	15 206	252 020	51 432	200 588	44 106	156 482	28 800	106 147	57 726	48 421	65 641	645 286
III	870 205	623 101	607 815	15 286	247 104	53 450	193 654	42 706	150 948	28 857	104 332	55 859	48 473	60 465	651 958
IV	874 329	626 620	611 483	15 137	247 709	54 917	192 792	44 205	148 587	28 525	102 330	54 176	48 154	61 937	655 144
09 *I*	865 200	621 811	608 487	13 324	243 388	56 484	186 904	46 681	140 223	29 684	98 278	50 560	47 718	58 942	651 495
II	871 731	620 920	607 830	13 090	250 811	56 663	194 148	47 907	146 240	30 643	97 770	49 583	48 187	65 735	651 564
III	867 204	622 122	609 395	12 728	245 082	57 055	188 027	47 618	140 409	30 312	95 999	49 840	46 159	61 716	652 434
IV	867 882	624 755	611 813	12 942	243 127	53 943	189 184	48 566	140 618	29 811	92 391	49 273	43 118	66 983	654 566
10 *I*	864 804	625 856	612 985	12 872	238 948	53 562	185 386	48 076	137 310	29 617	89 392	47 716	41 676	66 376	655 473
II	879 568	630 104	618 055	12 049	249 463	58 108	191 355	50 378	140 977	30 332	88 147	44 712	43 435	72 876	660 436
III	867 868	628 696	616 401	12 295	239 172	57 151	182 021	54 621	127 401	30 537	84 041	40 259	43 782	67 443	659 232
IV	870 349	632 449	620 433	12 016	237 900	57 568	180 332	51 493	128 839	30 348	82 105	42 068	40 037	67 879	662 798
11 *I*	861 311	628 138	614 447	13 692	233 173	57 283	175 891	50 570	125 321	29 995	79 223	41 073	38 151	66 672	658 133
II	863 821	628 377	615 907	12 470	235 444	58 764	176 681	48 789	127 891	30 622	74 782	40 201	34 580	71 277	658 999
III	851 943	625 109	612 818	12 291	226 834	57 381	169 453	48 638	120 815	30 625	71 813	38 478	33 334	67 015	655 734

Véanse notas al final del capítulo

8. OTRAS INSTITUCIONES FINANCIERAS MONETARIAS
C) Detalles del activo y del pasivo

8.28 Depósitos en las OIFM de otros sectores residentes en España, por subsectores.

Millones de euros

	Total	Instituciones financieras no monetarias			Empresas de seguros	Sociedades no financieras, ISFLSH y Hogares				
		Total	Instituciones de inversion colectiva excepto FMM	Resto		Total	Sociedades no financieras	ISFLSH y Hogares		
								Total	ISFLSH	Hogares
	1=2+5+6	2=3+4	3	4	5	6=7+8	7	8=9+10	9	10
05	918 256	245 526	34 454	211 072	32 520	640 210	163 108	477 102	12 095	465 006
06	1 155 370	375 440	46 264	329 176	37 273	742 658	191 713	550 945	13 844	537 101
07	1 382 185	525 362	49 740	475 622	44 554	812 269	204 140	608 130	16 031	592 099
08	1 580 218	632 967	40 709	592 258	54 706	892 545	212 782	679 763	18 451	661 312
09	1 611 760	638 889	35 583	603 307	53 148	919 722	215 636	704 086	16 738	687 348
10	1 648 437	647 902	30 358	617 544	54 163	946 372	219 083	727 289	16 676	710 613
10 *Jun*	1 594 479	607 532	32 927	574 606	53 505	933 442	220 049	713 393	16 764	696 629
Jul	1 588 176	603 681	33 992	569 689	51 534	932 961	216 189	716 772	16 524	700 248
Ago	1 584 442	602 819	32 119	570 700	52 488	929 135	215 395	713 740	16 557	697 183
Sep	1 624 330	641 501	32 655	608 847	52 929	929 900	215 123	714 778	16 789	697 989
Oct	1 611 702	631 097	32 760	598 337	51 305	929 300	211 703	717 597	16 868	700 730
Nov	1 618 470	634 672	30 838	603 834	51 646	932 152	215 520	716 633	16 744	699 889
Dic	1 648 437	647 902	30 358	617 544	54 163	946 372	219 083	727 289	16 676	710 613
11 *Ene*	1 626 010	640 680	33 312	607 369	52 351	932 978	206 265	726 713	17 204	709 509
Feb	1 624 468	633 278	34 427	598 850	51 300	939 891	212 410	727 481	16 740	710 741
Mar	1 637 711	641 007	31 094	609 914	49 587	947 117	217 411	729 705	16 833	712 873
Abr	1 634 184	641 635	32 521	609 114	49 761	942 788	211 781	731 007	16 699	714 308
May	1 624 802	631 165	28 758	602 407	49 313	944 324	213 753	730 572	16 744	713 827
Jun	1 641 051	628 975	29 040	599 935	52 289	959 787	218 721	741 066	16 389	724 677
Jul	1 609 105	613 520	28 778	584 742	47 989	947 596	208 056	739 541	16 269	723 272
Ago	1 603 623	611 246	29 785	581 461	50 461	941 916	208 645	733 271	16 261	717 010
Sep	1 601 016	613 274	28 555	584 720	51 135	936 607	205 535	731 072	16 386	714 685
Oct	1 572 679	598 617	28 211	570 406	51 944	922 118	196 719	725 399	16 181	709 218
Nov P	1 570 818	601 115	27 685	573 430	52 522	917 181	196 177	721 004	15 995	705 009

8. OTRAS INSTITUCIONES FINANCIERAS MONETARIAS
C) Detalles del activo y del pasivo

8.29 Depósitos en las OIFM de sociedades no financieras y hogares e ISFLSH residentes en España, por naturaleza.

Millones de euros

		Sociedades no financieras, hogares e ISFLSH					Hogares e ISFLSH				
		Total	Depósitos a la vista	Depósitos con preaviso (a)	Depósitos a plazo	Cesiones temporales	Total	Depósitos a la vista	Depósitos con preaviso (a)	Depósitos a plazo	Cesiones temporales
		1=2a5	2	3	4	5	6=7a10	7	8	9	10
05		640 210	371 076	0	247 593	21 541	477 102	265 483	0	206 344	5 275
06		742 658	415 337	6	303 978	23 338	550 945	288 737	0	255 536	6 672
07		812 269	398 424	19	394 617	19 209	608 130	275 382	0	328 041	4 707
08		892 545	381 706	20	490 698	20 121	679 763	267 914	-	407 405	4 444
09		919 722	422 150	26	484 275	13 272	704 086	308 980	-	393 296	1 811
10		946 372	421 506	37	515 248	9 581	727 289	307 291	-	418 762	1 235
10	*Jun*	933 442	433 965	34	490 372	9 071	713 393	313 863	-	398 317	1 213
	Jul	932 961	425 883	35	499 080	7 964	716 772	311 014	-	404 573	1 186
	Ago	929 135	421 203	35	499 975	7 922	713 740	304 835	-	407 645	1 260
	Sep	929 900	415 327	35	506 137	8 401	714 778	302 111	-	411 465	1 201
	Oct	929 300	411 393	36	510 463	7 407	717 597	301 214	-	415 158	1 226
	Nov	932 152	409 455	37	513 001	9 660	716 633	299 043	-	416 441	1 149
	Dic	946 372	421 506	37	515 248	9 581	727 289	307 291	-	418 762	1 235
11	*Ene*	932 978	409 695	38	516 993	6 252	726 713	302 323	-	423 175	1 215
	Feb	939 891	411 487	40	521 614	6 751	727 481	299 858	-	426 260	1 363
	Mar	947 117	419 756	41	520 448	6 872	729 705	303 680	-	424 358	1 668
	Abr	942 788	417 609	42	518 861	6 276	731 007	304 452	-	425 039	1 516
	May	944 324	415 686	43	522 138	6 458	730 572	302 498	-	426 609	1 465
	Jun	959 787	428 652	44	524 640	6 451	741 066	311 917	-	427 950	1 199
	Jul	947 596	420 395	44	521 221	5 937	739 541	309 592	-	428 744	1 204
	Ago	941 916	412 958	44	522 285	6 630	733 271	303 317	-	428 769	1 185
	Sep	936 607	409 388	44	520 662	6 513	731 072	302 150	-	427 810	1 112
	Oct	922 118	401 636	44	514 618	5 820	725 399	298 822	-	425 435	1 142
	Nov P	917 181	406 077	44	505 316	5 745	721 004	300 524	-	419 408	1 072

Véanse notas al final del capítulo

8. OTRAS INSTITUCIONES FINANCIERAS MONETARIAS
C) Detalles del activo y del pasivo

8.30 Depósitos en las OIFM de sociedades no financieras, hogares e ISFLSH residentes en España, por naturaleza. Detalle.

Millones de euros

		Sociedades no financieras					Hogares					ISFLSH				
		Total	Depósitos a la vista	Depósitos con preaviso (a)	Depósitos a plazo	Cesiones temporales	Total	Depósitos a la vista	Depósitos con preaviso (a)	Depósitos a plazo	Cesiones temporales	Total	Depósitos a la vista	Depósitos con preaviso (a)	Depósitos a plazo	Cesiones temporales
		1=2a5	2	3	4	5	6=7a10	7	8	9	10	11=12A	12	13	14	15
05		163 108	105 593	0	41 249	16 266	465 006	257 453	0	203 443	4 110	12 095	8 030	-	2 901	1 165
06		191 713	126 600	5	48 442	16 666	537 101	279 816	0	251 777	5 508	13 844	8 921	-	3 759	1 164
07		204 140	123 042	19	66 576	14 502	592 099	265 895	0	322 324	3 880	16 031	9 486	-	5 718	827
08		212 782	113 792	20	83 294	15 677	661 312	257 599	-	400 200	3 512	18 451	10 315	-	7 204	932
09		215 636	113 170	26	90 979	11 461	687 348	299 508	-	386 351	1 489	16 738	9 472	-	6 945	321
10		219 083	114 215	37	96 485	8 346	710 613	298 097	-	411 459	1 056	16 676	9 193	-	7 303	179
10	*Jun*	220 049	120 102	34	92 055	7 857	696 629	304 383	-	391 306	940	16 764	9 480	-	7 011	273
	Jul	216 189	114 869	35	94 508	6 778	700 248	301 787	-	397 530	931	16 524	9 227	-	7 042	255
	Ago	215 395	116 368	35	92 330	6 662	697 183	295 702	-	400 475	1 006	16 557	9 132	-	7 170	254
	Sep	215 123	113 216	35	94 672	7 200	697 989	292 589	-	404 401	999	16 789	9 523	-	7 064	202
	Oct	211 703	110 180	36	95 306	6 182	700 730	291 819	-	407 907	1 005	16 868	9 395	-	7 251	221
	Nov	215 520	110 413	37	96 560	8 511	699 889	289 851	-	409 084	955	16 744	9 192	-	7 357	194
	Dic	219 083	114 215	37	96 485	8 346	710 613	298 097	-	411 459	1 056	16 676	9 193	-	7 303	179
11	*Ene*	206 265	107 372	38	93 819	5 037	709 509	292 649	-	415 818	1 042	17 204	9 674	-	7 357	173
	Feb	212 410	111 629	40	95 354	5 388	710 741	290 786	-	418 753	1 202	16 740	9 072	-	7 507	161
	Mar	217 411	116 076	41	96 091	5 204	712 873	294 656	-	416 708	1 509	16 833	9 024	-	7 650	159
	Abr	211 781	113 157	42	93 822	4 760	714 308	295 466	-	417 506	1 335	16 699	8 986	-	7 532	181
	May	213 753	113 188	43	95 529	4 993	713 827	293 509	-	419 035	1 283	16 744	8 989	-	7 574	181
	Jun	218 721	116 735	44	96 690	5 252	724 677	303 139	-	420 504	1 033	16 389	8 778	-	7 446	166
	Jul	208 056	110 803	44	92 476	4 733	723 272	301 118	-	421 116	1 038	16 269	8 474	-	7 628	166
	Ago	208 645	109 641	44	93 516	5 445	717 010	294 873	-	421 114	1 022	16 261	8 444	-	7 655	162
	Sep	205 535	107 238	44	92 852	5 401	714 685	293 464	-	420 267	954	16 386	8 686	-	7 543	158
	Oct	196 719	102 815	44	89 182	4 678	709 218	290 272	-	417 940	1 006	16 181	8 550	-	7 495	137
	Nov P	196 177	105 553	44	85 907	4 673	705 009	292 012	-	412 047	950	15 995	8 512	-	7 361	122

Véanse notas al final del capítulo

Datos referidos a Septiembre de 2011

Millones de euros

	Activo/Assets						Pasivo/Liabilities		
	Préstamos y créditos a IFMs/ *Loans to MFIs*	Préstamos y créditos a otros sectores/ *Loans to other sectors*	Valores distintos de acciones y participaciones de IFMs/ *MFIs' securities other than shares*	Valores distintos de acciones y participaciones de otros sectores/ *Other sectors' securities other than shares*	Participaciones en FMM/ *Money market fund shares/ units*	Acciones y participaciones/ *Shares and other equity*	Depósitos de IFMs/ *MFIs' deposits*	Depósitos de otros sectores/ *Other sectors' deposits*	
	1	2	3	4	5	6	7	8	
ESPAÑA	**241 572**	**1 890 669**	**60 930**	**452 950**	**0**	**161 511**	**291 637**	**1 671 718**	**SPAIN**
OTROS PAISES DE LA UEM	**77 290**	**28 094**	**8 378**	**36 490**	**-**	**21 891**	**176 089**	**90 539**	**OTHER EURO AREA COUNTRIES**
Alemania	4 196	5 313	1 753	2 366	-	2 181	47 274	19 568	Germany
Austria	670	101	698	117	-	1 309	421	90	Austria
Bélgica	10 288	559	44	314	-	942	19 686	1 771	Belgium
Finlandia	1 149	25	10	128	-	38	39	40	Finland
Francia	14 471	5 593	2 052	3 498	-	313	65 908	35 051	France
Grecia	1	424	18	510	-	0	125	109	Greece
Holanda	4 891	6 135	585	6 204	-	11 938	13 796	9 343	Netherlands
Irlanda	463	1 939	808	10 181	-	400	2 877	16 922	Ireland
Italia	20 647	982	1 417	8 164	-	1 074	13 371	1 589	Italy
Luxemburgo	617	2 556	159	869	-	1 145	2 222	3 875	Luxembourg
Portugal	19 884	4 159	830	4 138	-	2 551	8 660	1 588	Portugal
Eslovenia	1	2	1	-	-	-	51	113	Slovenia
Chipre	0	187	3	-	-	-	77	20	Cyprus
Malta	9	80	-	-	-	-	1 573	224	Malta
Eslovaquia	1	32	-	-	-	-	10	15	Slovaquia
Estonia	0	9	-	-	-	-	-	219	Estonia
OTROS PAISES DE LA UE	**63 959**	**17 448**	**4 817**	**6 680**	**-**	**20 209**	**134 773**	**69 117**	**OTHER EU COUNTRIES**
Dinamarca	6	60	150	10	-	1	261	423	Denmark
Reino Unido	63 115	16 447	4 365	6 208	-	15 753	133 785	67 253	United Kingdom
Suecia	44	152	302	235	-	51	43	185	Sweden
RESTO	794	788	-	227	-	4 404	684	1 256	REST
RESTO DEL MUNDO EXCLUÍDA LA UE	**22 983**	**22 136**	**2 521**	**10 872**	**-**	**46 530**	**19 259**	**48 736**	**REST OF THE WORLD, EXCLUDING EU**
TOTAL	**405 804**	**1 958 347**	**76 645**	**506 992**	**0**	**250 142**	**621 758**	**1 880 110**	**TOTAL**

September 2011 Data

EUR millions

8. OTRAS INSTITUCIONES FINANCIERAS MONETARIAS
C) Detalles del activo y del pasivo obtenidos de los estados estadístico-contables de la zona del euro

8.32 Detalle por monedas de los principales activos y pasivos

Datos referidos a Septiembre de 2011

Millones de euros

	Total/ *Total*	Euros/ *Euros*	Resto de monedas/*Other currencies*					
			Resto de monedas UE (no UME)/ *Other UE currencies*	$ USA/ *USD*	Yenes/ *JPY*	Francos suizos/ *SFR*	Otras monedas/ *Remaining currencies*	
	1= 2 a 7	2	3	4	5	6	7	
POSICION FRENTE A RESIDENTES EN ESPAÑA								**POSITION VIS-A-VIS RESIDENTS IN SPAIN**
ACTIVO								**ASSETS**
Préstamos y créditos a otros sectores	1 890 669	1 870 984	1 328	7 329	8 777	1 996	225	Loans to other sectors
Valores dist.de accio.y partic.de IFM	60 930	60 531	381	15	-	4	-	MFIs' holdings of securities other than shares
Valores distintos de acciones y participaciones de otros sectores	452 950	449 084	1 619	2 247	-	-	-	Other sectors' holdings of securities other than shares
PASIVO								**LIABILITIES**
Depósitos de IFM	291 637	289 313	232	1 491	306	159	136	MFIs' deposits
Depósitos de otros sectores	1 671 718	1 643 303	6 510	20 231	756	156	762	Other sectors' deposits
POSICION FRENTE A RESIDENTES EN PAISES UEM (SIN INCLUIR ESPAÑA)								**POSITION VIS-A-VIS OTHER EURO AREA COUNTRIES (EXCLUDING SPAIN)**
ACTIVO								**ASSETS**
Préstamos y créditos a otros sectores	28 094	23 934	383	3 702	12	53	11	Loans to other sectors
Valores dist.de accio.y partic.de IFM	8 378	7 663	586	97	-	-	31	MFIs' holdings of securities other than shares
Valores distintos de acciones y participaciones de otros sectores	36 490	35 746	10	322	-	-	412	Other sectors' holdings of securities other than shares
PASIVO								**LIABILITIES**
Depósitos de IFM	176 089	162 401	2 646	9 235	688	960	159	MFIs' deposits
Depósitos de otros sectores	90 539	86 941	424	2 955	2	176	40	Other sectors' deposits
POSICION FRENTE A RESIDENTES EN EL RESTO DEL MUNDO								**POSITION VIS-A-VIS REST OF THE WORLD**
ACTIVO								**ASSETS**
Préstamos y créditos a IFM	86 942	62 225	2 566	17 368	977	631	2 717	Loans to MFIs
Préstamos y créditos a otros sectores	39 584	21 140	3 278	13 507	288	135	1 179	Loans to other sectors
Valores dist.de accio.y partic.de IFM	7 363	4 011	1 867	1 401	-	-	95	MFIs' holdings of securities other than shares
Valores distintos de acciones y participaciones de otros sectores	17 587	4 379	5 233	2 152	-	3	5 820	Other sectors' holdings of securities other than shares
PASIVO								**LIABILITIES**
Depósitos de IFM	154 032	119 558	13 955	16 911	1 414	632	1 563	MFIs' deposits
Depósitos de otros sectores	117 853	101 067	1 861	13 389	125	545	868	Other sectors' deposits
POSICION FRENTE A UNIDADES NO CLASIFICADAS POR RESIDENCIA								**POSITION VIS-A-VIS UNITS NOT CLASSIFIED BY RESIDENCE**
PASIVO								**LIABILITIES**
Valores emitidos distintos de accio.y partic.	424 836	400 962	3 795	12 560	2 699	1 860	2 960	Debt securities issued

September 2011 Data

Euro millions

8.32 Main assets and liabilities of other MFIS, by currency

8.OTHER MONETARY FINANCIAL INSTITUTIONS
C) Assets and liabilities figures obtained from the euro area statistical returns

8.D Balance de las entidades de crédito. Detalle por entidades

Datos referidos a Noviembre de 2011

Millones de euros

	ACTIVO	Entidades de crédito/ *Credit institutions* (8.41 a/ to 8.44) B=C+D+E	Entidades de depósito/ *Deposit institutions* (8.51 a/ to 8.54) C	EFC/ *SCI* (8.81 a/ to 8.84) D	Instituto de Crédito Oficial/ *Official Credit Institute* E		ASSETS
1	**A. RESIDENTES EN ESPAÑA**	**2 788 989**	**2 641 532**	**44 426**	**103 032**	1	**A. DOMESTIC**
2	**2. Préstamos y créditos**	**2 121 902**	**1 994 059**	**42 702**	**85 141**	2	**2. Loans**
3	2e. Del cual: euros	2 100 027	1 973 341	42 702	83 983	3	2e. Of which: euro
4	*IFM*	*234 419*	*182 704*	*1 968*	*49 747*	*4*	*MFIs*
5	2e. Del cual: euros	231 595	179 962	1 968	49 666	5	2e. Of which: euro
6	*Administraciones Públicas*	*87 626*	*82 157*	*1 860*	*3 610*	*6*	*General government*
7	2e. Del cual: euros	87 626	82 157	1 860	3 610	7	2e. Of which: euro
8	*Otros residentes*	*1 799 856*	*1 729 198*	*38 875*	*31 784*	*8*	*Other residents*
9	2e. Del cual: euros	1 780 805	1 711 222	38 875	30 708	9	2e. Of which: euro
10	**3. Valores distintos de acciones y participaciones**	**505 656**	**486 303**	**1 662**	**17 691**	10	**3. Securities other than shares**
11	3e. Del cual: euros	501 477	482 124	1 662	17 691	11	3e. Of which: euro
12	*IFM*	*59 590*	*55 098*	*-*	*4 492*	*12*	*MFIs*
13	3e. Del cual: euros	59 212	54 720	-	4 492	13	3e. Of which: euro
14	*Administraciones Públicas*	*162 120*	*158 749*	*217*	*3 154*	*14*	*General government*
15	3e. Del cual: euros	162 033	158 662	217	3 154	15	3e. Of which: euro
16	*Otros residentes*	*283 946*	*272 456*	*1 445*	*10 045*	*16*	*Other residents*
17	3e. Del cual: euros	280 232	268 742	1 445	10 045	17	3e. Of which: euro
18	**4. Participaciones en FMM**	**0**	**0**	**-0**	**-**	18	**4. Money market fund shares/units**
19	*IFM*	*0*	*0*	*-0*	*-*	*19*	*MFIs*
20	4e. Del cual: euros	0	0	-0	-	20	4e. Of which euro
21	**5. Acciones y participaciones**	**161 431**	**161 169**	**61**	**200**	21	**5. Shares and other equity**
22	*IFM*	*58 251*	*58 250*	*1*	*-*	*22*	*MFIs*
23	*Otros residentes*	*103 180*	*102 920*	*60*	*200*	*23*	*Other residents*
24	**B. RESIDENTES EN OTROS PAISES DE LA ZONA DEL EURO**	**160 395**	**156 139**	**3 827**	**428**	24	**B. OTHER EURO AREA COUNTRIES**
25	**2. Préstamos y créditos**	**101 104**	**96 890**	**3 814**	**400**	25	**2. Loans**
26	2e. Del cual: euros	91 088	86 958	3 814	316	26	2e. Of which: euro
27	*IFM*	*73 368*	*70 083*	*3 284*	*-*	*27*	*MFIs*
28	2e. Del cual: euros	67 290	64 006	3 284	-	28	2e. Of which: euro
29	*Administraciones Públicas*	*89*	*89*	*-*	*-*	*29*	*General government*
30	2e. Del cual: euros	89	89	-	-	30	2e. Of which: euro
31	*Otros residentes*	*27 647*	*26 717*	*530*	*400*	*31*	*Other residents*
32	**3. Valores distintos de acciones y participaciones**	**37 486**	**37 461**	**-**	**25**	32	**3. Securities other than shares**
33	3e. Del cual: euros	35 395	35 370	-	25	33	3e. Of which: euro
34	*IFM*	*7 570*	*7 545*	*-*	*25*	*34*	*MFIs*
35	3e. Del cual: euros	6 825	6 799	-	25	35	3e. Of which: euro
36	*Administraciones Públicas*	*12 426*	*12 426*	*-*	*-*	*36*	*General government*
37	3e. Del cual: euros	12 252	12 252	-	-	37	3e. Of which: euro
38	*Otros residentes*	*17 490*	*17 490*	*-*	*-*	*38*	*Other residents*
39	3e. Del cual: euros	16 318	16 318	-	-	39	3e. Of which: euro
40	**4. Participaciones en FMM**	**-**	**-**	**-**	**-**	40	**4. Money market fund shares/units**
41	*IFM*	*-*	*-*	*-*	*-*	*41*	*MFIs*
42	4e. Del cual: euros	-	-	-	-	42	4e. Of which euro
43	**5. Acciones y participaciones**	**21 805**	**21 789**	**13**	**3**	43	**5. Shares and other equity**
44	*IFM*	*5 247*	*5 244*	*-*	*3*	*44*	*MFIs*
45	*Otros residentes*	*16 558*	*16 545*	*13*	*-*	*45*	*Other residents*

November 2011 data

EUR millions

8.D Balance sheet of credit institutions by institutional grouping

8. OTHER MONETARY FINANCIAL INSTITUTIONS
D) Balance sheet of the institutional groupings of other MFIs

Véanse notas al final del capítulo./ *See notes at the end of the chapter.*

Datos referidos a Noviembre de 2011

Millones de euros

	ACTIVO (continuación)	Entidades de crédito/ *Credit institutions* (8.41 a/ to 8.44) B=C+D+E	Entidades de depósito/ *Deposit institutions* (8.51 a/ to 8.54) C	EFC *SCI* (8.81 a/ to 8.84) D	Instituto de Crédito Oficial/ *Official Credit Institute* E		ASSETS (continued)
46	**C. RESTO DEL MUNDO**	**219 048**	**216 771**	**1 008**	**1 269**	**46**	**C. REST OF THE WORLD**
47	**2. Préstamos y créditos**	**127 341**	**125 067**	**1 008**	**1 266**	**47**	**2. Loans**
48	2e. Del cual: euros	84 423	83 304	1 008	111	48	2e. Of which: euro
49	**3. Valores distintos de acciones y participaciones**	**24 444**	**24 444**	**-**	**-**	**49**	**3. Securities other than shares**
50	3e. Del cual: euros	...	...	...	...	50	3e. Of which: euro
51	**5. Acciones y participaciones**	**67 263**	**67 261**	**0**	**3**	**51**	**5. Shares and other equity**
52	5e. Del cual: euros	-	-	-	-	52	5e. Of which: euro
53	**D. SIN CLASIFICAR**	**371 691**	**363 974**	**2 005**	**167**	**53**	**D. UNCLASSIFIED**
54	**1. Efectivo (todas las monedas)**	**6 980**	**6 980**	**0**	**0**	**54**	**1. Cash (all currencies)**
55	1e. Del cual: euros	6 820	6 820	0	0	55	1e. Of which: euro
56	**6. Activo fijo**	**55 986**	**55 027**	**793**	**167**	**56**	**6. Fixed assets**
57	**7. Otros activos**	**308 725**	**301 968**	**1 213**	**5 545**	**57**	**7. Remaining assets**
58	7e. Del cual: euros	...	...	...	...	58	7e. Of which: euro
59	**TOTAL ACTIVO.**	**3 540 123**	**3 378 416**	**51 267**	**110 440**	**59**	**TOTAL ASSETS**
60	**e Euros**	**...**	**...**	**...**	**...**	**60**	**e Euro**
61	**x Monedas distintas del euro**	**...**	**...**	**...**	**...**	**61**	**x Other currencies**
62	**s/c Sin clasificar por monedas**	**364 711**	**356 995**	**2 005**	**5 712**	**62**	**n/c Not classified by currency**

November 2011 data

EUR millions

8.D Balance sheet of credit institutions by institutional grouping

8. OTHER MONETARY FINANCIAL INSTITUTIONS
D) Balance sheet of the institutional groupings of other MFIs

Véanse notas al final del capítulo./ *See notes at the end of the chapter.*

Datos referidos a Noviembre de 2011 — *Millones de euros*

	PASIVO	Entidades de crédito/ *Credit institutions* (8.41 a/ to 8.44) B=C+D+E	Entidades de depósito/ *Deposit institutions* (8.51 a/ to 8.54) C	EFC/ *SCI* (8.81 a/ to 8.84) D	Instituto de Crédito Oficial/ *Official Credit Institute* E		LIABILITIES
1	**A. RESIDENTES EN ESPAÑA**	**1 968 717**	**1 905 525**	**34 811**	**28 380**	1	**A. DOMESTIC**
2	**9. Depósitos**	**1 968 717**	**1 905 525**	**34 811**	**28 380**	2	**9. Deposits**
3	9e. Del cual: euros	1 939 674	1 876 660	34 811	28 203	3	9e. Of which: euro
4	*IFM*	*322 592*	*290 358*	*31 981*	*252*	*4*	*MFIs*
5	9e. Del cual: euros	320 363	288 306	31 981	74	5	9e. Of which: euro
6	*Administración Central*	*44 873*	*41 467*	-	*3 406*	*6*	*Central government*
7	9e. Del cual: euros	44 862	41 456	-	3 406	7	9e. Of which: euro
8	*Otras Administraciones Públicas*	*30 434*	*30 421*	*13*	-	*8*	*Other general government*
9	9e. Del cual: euros	30 430	30 417	13	-	9	9e. Of which: euro
10	*Otros residentes*	*1 570 818*	*1 543 280*	*2 817*	*24 723*	*10*	*Other residents*
11	9e. Del cual: euros	1 544 020	1 516 481	2 817	24 723	11	9e. Of which: euro
12	**10. Participaciones de los fondos del mercado monetario**	-	-	-	-	12	**10. Money markets fund shares/units**
13	**B. RESIDENTES EN OTROS PAÍSES DE LA ZONA DEL EURO**	**255 499**	**247 782**	**7 392**	**325**	13	**B. OTHER EURO AREA COUNTRIES**
14	**9. Depósitos**	**255 499**	**247 782**	**7 392**	**325**	14	**9. Deposits**
15	9e. Del cual: euros	240 738	233 021	7 392	325	15	9e. Of which: euro
16	*IFM*	*172 595*	*166 967*	*5 305*	*323*	*16*	*MFIs*
17	9e. Del cual: euros	161 245	155 616	5 305	323	17	9e. Of which: euro
18	*Administración Central*	*203*	*203*	-	-	*18*	*Central government*
19	9e. Del cual: euros	203	203	-	-	19	9e. Of which: euro
20	*Otras Administraciones Públicas*	*0*	*0*	-	-	*20*	*Other general government*
21	9e. Del cual: euros	0	0	-	-	21	9e. Of which: euro
22	*Otros residentes*	*82 700*	*80 612*	*2 087*	*2*	*22*	*Other residents*
23	9e. Del cual: euros	79 289	77 201	2 087	2	23	9e. Of which: euro
24	**10. Participaciones de los fondos del mercado monetario**	-	-	-	-	24	**10. Money markets fund shares/units**
25	**C. RESTO DEL MUNDO**	**255 567**	**252 809**	**202**	**2 556**	25	**C. REST OF THE WORLD**
26	**9. Depósitos (total)**	**255 567**	**252 809**	**202**	**2 556**	26	**9. Deposits (total)**
27	9e. Del cual: euros	206 733	204 389	202	2 142	27	9e. Of which: euro
28	**10. Participaciones de los fondos del mercado monetario**	-	-	-	-	28	**10. Money markets fund shares/units**
29	**D. SIN CLASIFICAR**	**1 060 340**	**972 300**	**8 862**	**65 344**	29	**D. UNCLASSIFIED**
30	**11. Valores distintos de acciones y participaciones**	**430 381**	**364 734**	**302**	**65 344**	30	**11. Debts securities issued**
31	11e. Del cual: euros	407 513	360 292	302	46 919	31	11e. In euro
32	Del cual: hasta dos años	41 297	33 761	78	7 459	32	Of which: up to two years
33	11x. Monedas distintas del euro	22 867	4 442	-	18 426	33	11x. In other currencies
34	Del cual: hasta dos años	2 484	-	-	2 484	34	Of which: up to two years
35	**13. Capital y reservas**	**350 085**	**336 967**	**6 639**	**6 479**	35	**13. Capital and Reserves**
36	**14. Otros pasivos**	**279 875**	**270 599**	**1 921**	**7 355**	36	**14. Remaining liabilities**
37	14e. Del cual: euros	...	...	...	...	37	14e. Of which: euro
38	**TOTAL PASIVO**	**3 540 123**	**3 378 416**	**51 267**	**110 440**	38	**TOTAL LIABILITIES**
39	**e Euros**	**2 794 658**	**...**	**...**	**77 589**	39	**e Euro**
40	**x Monedas distintas del euro**	**115 505**	**2 770 850**	**42 707**	**19 017**	40	**x Other currencies**
41	**s/c Sin clasificar por monedas**	**629 960**	**607 566**	**8 560**	**13 834**	41	**n/c Not classified by currency**

November 2011 data — *EUR millions*

8.D Balance sheet of credit institutions by institutional grouping

8. OTHER MONETARY FINANCIAL INSTITUTIONS
D) Balance sheet of the institutional groupings of other MFIs

Véanse notas al final del capítulo./ *See notes at the end of the chapter.*

8. OTRAS INSTITUCIONES FINANCIERAS MONETARIAS
D) Balance agregado de los componentes

8.41 Entidades de crédito
Activo: resumen

mm de euros

		Total	Por residencia				Por instrumentos							Por monedas		
		=13a15= =6a12= 1=2a5=	Residentes en España (a) 2	Residentes en otros países de la UEM 3	Resto del mundo 4	Rúbricas no clasif. por residencia del emisor 5=10a12	Préstamos y créditos 6	Valores distintos de acciones y participaciones 7	Participacion de FMM 8	Acciones y participaciones 9	Efectivo 10	Activo fijo 11	Otros activos no clasificados 12	Euros 13	Monedas distintas del euro 14	Sin clasificar 15
05		2 152,8	1 692,9	177,7	137,9	144,3	1 611,1	273,2	0,1	124,1	7,7	26,4	110,3	1 902,0	114,1	136,7
06		2 526,8	2 022,6	169,4	172,1	162,7	1 981,2	231,0	-	151,9	8,4	28,8	125,5	2 236,8	135,7	154,3
07		3 005,3	2 396,8	217,9	199,3	191,3	2 302,5	327,9	-	183,6	8,5	30,7	152,1	2 667,6	154,9	182,8
08		3 381,2	2 678,3	219,1	196,9	286,9	2 440,6	481,8	0,0	171,8	9,0	36,9	241,0	2 930,9	172,3	277,9
09		3 433,3	2 762,8	209,7	207,2	253,6	2 389,9	605,8	0,0	184,0	8,5	45,1	200,0	3 029,0	159,2	245,1
10		3 462,9	2 789,9	158,7	213,6	300,7	2 399,6	582,1	0,0	180,5	7,9	49,8	243,0	3 007,7	162,4	292,8
10	*Jun*	3 477,8	2 759,3	172,6	226,2	319,7	2 402,2	580,2	0,0	175,8	7,3	47,1	265,2	2 982,4	183,0	312,3
	Jul	3 481,5	2 781,0	169,8	223,5	307,2	2 406,7	589,9	0,0	177,6	7,5	47,7	252,0	...	...	299,7
	Ago	3 514,2	2 768,0	171,4	224,6	350,1	2 400,6	586,0	0,0	177,4	7,2	47,7	295,1	...	...	342,9
	Sep	3 477,5	2 770,4	163,0	212,3	331,7	2 381,2	588,1	0,0	176,5	7,4	48,3	276,0	2 985,0	168,2	324,3
	Oct	3 483,6	2 779,3	166,8	215,9	321,6	2 398,3	585,0	0,0	178,7	7,1	48,7	265,7	...	...	314,4
	Nov	3 470,7	2 777,3	161,6	212,6	319,2	2 388,1	587,3	0,0	176,1	7,3	49,2	262,8	...	...	312,0
	Dic	3 462,9	2 789,9	158,7	213,6	300,7	2 399,6	582,1	0,0	180,5	7,9	49,8	243,0	3 007,7	162,4	292,8
11	*Ene*	3 441,0	2 769,3	165,5	217,9	288,3	2 388,2	583,1	0,0	181,3	7,1	50,3	230,8	...	...	281,2
	Feb	3 435,8	2 770,2	167,9	215,2	282,5	2 388,4	584,5	0,0	180,5	6,9	50,7	224,9	...	...	275,6
	Mar	3 449,4	2 788,9	164,6	219,3	276,6	2 395,3	591,5	0,0	186,0	6,9	51,5	218,2	3 021,0	158,7	269,7
	Abr	3 466,9	2 796,1	171,1	214,6	285,2	2 380,2	603,3	0,0	198,3	7,3	52,2	225,7	...	...	277,8
	May	3 506,4	2 816,1	177,4	222,9	290,0	2 398,4	598,9	0,0	219,1	6,9	52,9	230,1	...	...	283,0
	Jun	3 546,8	2 859,9	171,7	222,7	292,6	2 408,6	601,2	0,0	244,3	7,3	53,9	231,4	3 097,7	163,8	285,3
	Jul	3 546,7	2 840,1	170,8	217,6	318,2	2 386,4	595,2	0,0	247,0	7,3	54,5	256,5	...	...	310,9
	Ago	3 543,6	2 816,3	170,5	216,9	340,0	2 372,8	584,3	0,0	246,5	7,1	54,8	278,0	...	...	332,8
	Sep	3 561,3	2 802,3	171,3	218,0	369,6	2 361,2	578,9	0,0	251,6	6,9	55,2	307,5	3 032,1	166,3	362,8
	Oct	3 542,5	2 792,7	170,2	217,9	361,6	2 354,8	571,9	0,0	254,2	7,1	55,5	299,0	...	...	354,5
	Nov P	3 540,1	2 789,0	160,4	219,0	371,7	2 350,3	567,6	0,0	250,5	7,0	56,0	308,7	...	...	364,7

Véanse notas al final del capítulo

8. OTRAS INSTITUCIONES FINANCIERAS MONETARIAS
D) Balance agregado de los componentes

8.42 Entidades de crédito
Pasivo: resumen

mm de euros

		Total	Por residencia				Por instrumentos					Por monedas		
		=11a13 =6a10= 1=2a5=	Residentes en España (a) 2	Residentes en otros países de la UEM 3	Resto del mundo 4	Rúbricas no clasificadas por residencia del tenedor 5=8a10	Depósitos 6	Participaciones en fondos del mercado monetario 7	Valores distintos de acciones y participaciones 8	Capital y reservas 9	Otros pasivos no clasificados 10	Euros 11	Monedas distintas del euro 12	Sin clasificar 13
05		2 152,8	1 212,8	179,4	204,1	556,5	1 596,3	...	257,9	166,6	132,0	1 601,3	252,9	298,6
06		2 526,8	1 450,4	184,9	195,7	695,8	1 830,9	...	352,6	181,0	162,2	1 913,6	270,0	343,2
07		3 005,3	1 726,1	230,1	211,6	837,5	2 167,8	...	426,4	206,3	204,8	2 281,7	312,4	411,1
08		3 381,2	1 977,7	235,1	269,8	898,6	2 482,5	...	398,6	242,4	257,6	2 510,6	370,5	500,0
09		3 433,3	2 001,7	245,2	262,5	923,8	2 509,5	...	439,9	269,8	214,1	2 599,1	350,2	483,9
10		3 462,9	1 999,6	228,2	283,5	951,5	2 511,3	...	432,9	282,5	236,1	2 580,3	363,9	518,7
10	*Jun*	3 477,8	2 026,7	225,8	264,7	960,6	2 517,2	...	422,8	281,7	256,0	2 585,0	355,0	537,8
	Jul	3 481,5	2 041,6	228,6	249,9	961,4	2 520,2	...	422,1	284,2	255,0	2 607,9	334,4	539,2
	Ago	3 514,2	2 015,9	234,4	266,6	997,3	2 516,9	...	423,1	290,5	283,6	2 588,2	351,7	574,2
	Sep	3 477,5	1 992,3	232,7	271,6	980,9	2 496,6	...	423,8	286,9	270,2	2 567,7	352,7	557,1
	Oct	3 483,6	1 994,8	233,1	276,6	979,0	2 504,6	...	431,9	285,1	262,1	2 576,2	360,3	547,2
	Nov	3 470,7	1 988,4	234,7	274,6	973,0	2 497,7	...	435,0	285,0	253,1	2 570,8	361,8	538,0
	Dic	3 462,9	1 999,6	228,2	283,5	951,5	2 511,3	...	432,9	282,5	236,1	2 580,3	363,9	518,7
11	*Ene*	3 441,0	1 960,9	228,7	294,7	956,7	2 484,3	...	431,5	281,1	244,2	2 541,9	373,8	525,2
	Feb	3 435,8	1 977,3	234,5	272,3	951,7	2 484,1	...	440,2	282,6	228,9	2 574,1	350,2	511,5
	Mar	3 449,4	1 986,1	234,3	280,0	948,9	2 500,5	...	446,1	279,2	223,7	2 592,2	354,4	502,8
	Abr	3 466,9	1 989,8	245,3	280,4	951,3	2 515,6	...	444,4	280,4	226,5	2 607,4	352,6	507,0
	May	3 506,4	1 986,3	265,4	279,5	975,3	2 531,1	...	441,6	308,6	225,1	2 615,5	357,3	533,7
	Jun	3 546,8	2 002,4	261,2	292,1	991,1	2 555,7	...	436,9	325,1	229,0	2 625,3	367,3	554,2
	Jul	3 546,7	1 987,1	271,6	273,3	1 014,7	2 532,1	...	432,6	336,6	245,4	2 619,6	345,1	582,0
	Ago	3 543,6	1 967,1	269,3	270,9	1 036,3	2 507,3	...	429,6	344,0	262,7	2 594,0	342,9	606,8
	Sep	3 561,3	1 963,4	266,6	271,9	1 059,4	2 501,9	...	424,8	350,0	284,6	2 582,9	343,8	634,6
	Oct	3 542,5	1 953,9	267,9	259,1	1 061,5	2 481,0	...	429,0	352,8	279,8	2 583,7	326,2	632,6
	Nov P	3 540,1	1 968,7	255,5	255,6	1 060,3	2 479,8	...	430,4	350,1	279,9	2 587,9	322,2	630,0

Véanse notas al final del capítulo

8. OTRAS INSTITUCIONES FINANCIERAS MONETARIAS
D) Balance agregado de los componentes

8.43 Entidades de crédito
Activo. Residentes en España

Millones de euros

	Total	Préstamos y créditos								Valores distintos de acciones y participaciones		Participaciones de fondos del mercado monetario	Acciones y participaciones
		Del cual		IFMs total	Del cual	AAPP total	Del cual	Otros sectores residentes total	Del cual	Del cual			
		Total	Euros		Euros		Euros		Euros	Total	Euros		
	12+13 1=2+10+	2=4+6+8	3=5+7+9	4	5	6	7	8	9	10	11	12	13
05	1 692 937	1 452 312	1 436 772	209 593	202 796	40 894	40 882	1 201 825	1 193 094	153 673	152 990	88	86 865
06	2 022 620	1 772 983	1 755 709	224 052	218 279	41 185	41 160	1 507 747	1 496 270	145 936	145 191	-	103 700
07	2 396 752	2 048 013	2 026 111	246 119	240 165	42 737	42 724	1 759 158	1 743 222	246 953	246 100	-	101 786
08	2 678 303	2 187 260	2 157 983	263 151	258 912	52 772	52 735	1 871 337	1 846 335	398 882	398 004	2	92 160
09	2 762 785	2 153 242	2 132 174	246 811	243 654	64 449	64 428	1 841 982	1 824 092	510 167	507 914	0	99 376
10	2 789 922	2 170 017	2 146 833	234 098	231 070	78 583	78 583	1 857 337	1 837 180	516 754	512 147	0	103 150
10 *Jun*	2 759 334	2 164 865	2 138 518	237 246	232 634	74 883	74 883	1 852 737	1 831 002	498 462	493 644	0	96 006
Jul	2 781 043	2 169 822	2 144 609	246 576	242 176	75 878	75 878	1 847 368	1 826 554	512 805	508 191	0	98 416
Ago	2 767 997	2 161 721	2 136 465	251 902	248 097	75 680	75 680	1 834 139	1 812 688	508 531	503 795	0	97 745
Sep	2 770 444	2 160 281	2 136 486	231 893	228 389	76 882	76 882	1 851 506	1 831 214	512 821	508 368	0	97 342
Oct	2 779 342	2 163 213	2 139 892	244 444	240 779	78 658	78 658	1 840 112	1 820 456	514 089	509 726	0	102 039
Nov	2 777 284	2 161 758	2 136 910	230 554	226 370	77 049	77 049	1 854 155	1 833 491	516 231	511 597	0	99 295
Dic	2 789 922	2 170 017	2 146 833	234 098	231 070	78 583	78 583	1 857 337	1 837 180	516 754	512 147	0	103 150
11 *Ene*	2 769 298	2 145 787	2 123 197	227 070	223 907	78 802	78 802	1 839 915	1 820 488	519 283	514 686	0	104 228
Feb	2 770 221	2 146 756	2 124 688	235 111	232 094	81 123	81 123	1 830 523	1 811 471	519 616	515 005	0	103 848
Mar	2 788 882	2 160 116	2 138 498	238 526	235 240	83 320	83 320	1 838 270	1 819 938	523 436	519 016	0	105 329
Abr	2 796 071	2 150 321	2 130 336	239 024	236 103	83 639	83 638	1 827 659	1 810 594	532 415	528 140	0	113 333
May	2 816 105	2 153 681	2 132 380	247 668	244 078	82 631	82 631	1 823 383	1 805 671	528 335	523 934	0	134 088
Jun	2 859 870	2 173 444	2 151 173	255 434	251 328	86 600	86 600	1 831 411	1 813 245	531 025	527 063	0	155 401
Jul	2 840 122	2 156 709	2 135 366	256 961	254 087	87 143	87 143	1 812 605	1 794 136	525 965	521 856	0	157 448
Ago	2 816 274	2 142 813	2 121 286	254 712	252 076	86 276	86 276	1 801 825	1 782 934	515 741	511 665	0	157 720
Sep	2 802 326	2 129 185	2 106 584	238 576	235 588	87 404	87 404	1 803 205	1 783 592	510 157	505 892	0	162 983
Oct	2 792 732	2 124 110	2 102 452	243 616	240 703	87 248	87 248	1 793 246	1 774 501	503 175	499 053	0	165 446
Nov P	2 788 989	2 121 902	2 100 026	234 419	231 595	87 626	87 626	1 799 856	1 780 805	505 656	501 477	0	161 431

8. OTRAS INSTITUCIONES FINANCIERAS MONETARIAS
D) Balance agregado de los componentes

8.44 Entidades de crédito. Pasivo. Depósitos de los residentes en España: por sectores y detalle por instrumentos de los depósitos de otros sectores residentes

Millones de euros

	Por sectores													
	Total	I F M			AAPP		Otros sectores residentes							
		Total	Entidades de crédito y BE	Fondos del mercado monetario	Administración Central	Otras AAPP	Total	En euros						Monedas distintas euro
								Total	A la vista	Del cual		Con preaviso	Cesiones temporales	
										A plazo	Hasta dos años			
	1=2+5+6+7	2=3+4	3	4	5	6	7=8+14	12+13 8=9+10+	9	10	11	12	13	14
05	1 212 790	239 230	226 756	12 474	20 922	34 382	918 256	902 617	396 190	433 380	190 520	0	73 046	15 639
06	1 450 383	228 298	228 281	17	23 038	43 677	1 155 370	1 122 653	448 331	590 492	246 406	6	83 824	32 717
07	1 726 062	268 658	268 638	19	26 730	48 489	1 382 185	1 338 341	438 038	814 692	352 706	19	85 592	43 844
08	1 977 713	321 442	314 960	6 482	35 668	40 386	1 580 218	1 543 445	423 738	1 039 696	500 488	20	79 991	36 773
09	2 001 735	308 169	304 928	3 241	44 130	37 675	1 611 760	1 578 664	470 154	1 041 390	476 500	26	67 095	33 096
10	1 999 632	272 116	269 665	2 451	45 458	33 622	1 648 437	1 617 665	472 720	1 075 156	477 373	37	69 752	30 772
10 *Jun*	2 026 734	359 031	356 214	2 817	38 804	34 420	1 594 479	1 559 535	478 680	1 021 188	458 959	34	59 633	34 944
Jul	2 041 576	350 356	347 384	2 971	45 220	34 943	1 611 057	1 579 439	473 073	1 055 829	463 332	35	50 503	31 617
Ago	2 015 939	334 827	332 255	2 572	38 162	35 615	1 607 334	1 575 555	469 097	1 060 119	465 500	35	46 304	31 780
Sep	1 992 337	290 836	288 511	2 325	42 761	34 409	1 624 330	1 594 060	464 509	1 067 201	472 128	35	62 314	30 270
Oct	1 994 849	291 380	289 047	2 333	56 636	35 131	1 611 702	1 580 198	459 581	1 069 686	474 560	36	50 895	31 504
Nov	1 988 373	279 428	276 455	2 973	53 947	36 527	1 618 470	1 584 991	458 138	1 068 766	476 393	37	58 051	33 479
Dic	1 999 632	272 116	269 665	2 451	45 458	33 622	1 648 437	1 617 665	472 720	1 075 156	477 373	37	69 752	30 772
11 *Ene*	1 960 873	257 660	255 347	2 313	45 173	32 030	1 626 010	1 596 666	463 425	1 073 438	472 467	38	59 765	29 343
Feb	1 977 324	262 741	260 504	2 237	59 541	30 574	1 624 468	1 593 636	466 330	1 069 518	474 607	40	57 748	30 832
Mar	1 986 139	260 192	257 844	2 348	57 747	30 489	1 637 711	1 607 452	473 439	1 067 940	474 449	41	66 032	30 259
Abr	1 989 845	273 792	271 793	1 999	53 014	28 855	1 634 184	1 604 186	473 621	1 071 817	466 518	42	58 707	29 997
May	1 986 251	282 083	279 973	2 110	51 345	28 021	1 624 802	1 594 482	467 176	1 067 245	467 667	43	60 019	30 320
Jun	2 002 357	283 491	281 377	2 114	50 512	27 303	1 641 051	1 611 059	478 879	1 062 873	465 909	44	69 263	29 992
Jul	1 987 133	291 895	290 075	1 820	60 152	25 981	1 609 105	1 581 883	471 507	1 054 540	458 969	44	55 793	27 222
Ago	1 967 072	302 756	300 850	1 905	34 704	25 990	1 603 623	1 575 723	465 199	1 053 216	462 187	44	57 264	27 900
Sep	1 963 355	291 596	290 098	1 497	45 294	25 449	1 601 016	1 572 617	461 657	1 050 359	460 537	44	60 557	28 399
Oct	1 953 881	314 410	312 981	1 428	40 615	26 178	1 572 678	1 546 655	455 578	1 035 552	453 484	44	55 481	26 024
Nov P	1 968 717	322 592	321 269	1 323	44 873	30 434	1 570 818	1 544 019	462 944	1 026 729	445 188	44	54 302	26 799

8.E Apéndice al balance. Determinación de los pasivos de las entidades de crédito sujetas a reservas mínimas (a),(b)

Datos referidos a Octubre de 2011 — *Millones de euros*

CONCEPTOS	Serie en cuadro y columna/ *Time series in table and column*	Entidades de crédito (Cuadro 8.C col.3)/ *Credit institutions (Table 8.C col.3)*	CONCEPTS
	1	2	
I. DEPÓSITOS EN LAS ENTIDADES DE CRÉDITO RESIDENTES, EXCEPTO LOS DE LAS ENTIDADES RESIDENTES EN LA ZONA EURO, BCNS Y BCE			**I. DEPOSITS IN CREDIT INSTITUTIONS, EXCEPT OF EMU RESIDENTS CREDIT INSTITUTIONS, NCBs AND ECB**
A. Sujetos a coeficiente de caja del 2 %	**8.45/2**	**1 101 658**	**A. Subject to reserve ratio of 2 %**
A.1. A la vista, a plazo hasta dos años y disponible con preaviso hasta dos años (9+13+18+22+27+29+30+33+35+36+40+42+43+46+48+49+60+64+69+73+78+80+81+84+86+87+91+93+94+97+99+100+106+110)	8.45/2	1 101 658	A.1. Overnight, with agreed maturity up to two years and redeemable at notice up to two years (9+13+18+22+27+29+30+33+35+36+40+42+43+46+48+49+60+64+69+73+78+80+81+84+86+87+91+93+94+97+99+100+106+110)
B. Sujetos a coeficiente de caja cero	**-**	**889 009**	**B. Subject to zero reserve ratio**
B.1. A plazo a más de dos años (10+14+19+23+28-29+34-35+41-42+47-48+61+65+70+74+79-80+85-86+92-93+98-99+107+111)	8.45/5	675 871	B.1. With agreed maturity over two years (10+14+19+23+28-29+34-35+41-42+47-48+61+65+70+74+79-80+85-86+92-93+98-99+107+111)
B.2. Disponible con preaviso a más de dos años (inexistente para las IFMs residentes)	-	-	B.2. Reedemable at notice over two years (it doesn't exist in residents MFIs)
B.3. Cesiones temporales (11+15+20+24+31+37+44+50+62+66+71+75+82+88+95+101+108+112)	8.45/7	213 138	B.3. Repos (11+15+20+24+31+37+44+50+62+66+71+75+82+88+95+101+108+112)
II. INSTRUMENTOS NEGOCIABLES EMITIDOS POR ENTIDADES DE CRÉDITO			**II. NEGOTIABLE INSTRUMENTS ISSUED BY CREDIT INSTITUTIONS**
A. Sujetos a coeficiente de caja del 2 %	**8.45/3**	**25 888**	**A. Subject to reserve ratio of 2 %**
A.1. Valores distintos de acciones y participaciones emitidos hasta dos años (neto) (70%(117+119))	8.45/3	25 888	A.1. Debt securities issued up to two year (net) (70%(117+119))
B. Sujetos a coeficiente de caja cero	**8.45/6**	**388 280**	**B. Subject to zero reserve ratio**
B.1. Valores distintos de acciones y participaciones emitidos a más de dos años (neto) (116-117+118-119)	8.45/6	388 280	B.1. Debt securities issued over two year (net) (116-117+118-119)

October 2011 data — *EUR millions*

8.E Appendix to Balance sheet. Determination of credit institutions' liabilities subject to minimun reserves (reserve base).

Véanse notas al final del capítulo./ *See notes at the end of the chapter.*

8.45 Pasivos computables en el coeficiente de reservas mínimas de la zona euro

Millones de euros

	Información necesaria para el cálculo del requerimiento de reservas						
	Pasivos computables con coeficiente positivo			Pasivos computables con coeficiente cero			
	Total	Depósitos hasta dos años	Valores hasta dos años	Total	Depósitos a más de dos años	Valores a más de dos años	Cesiones temporales
	1	2	3	4	5	6	7
05	826 583	779 007	47 576	622 603	306 926	189 930	125 213
06	968 474	915 378	53 096	797 029	409 009	276 783	110 726
07	1 123 559	1 041 934	81 625	909 325	480 183	309 809	118 713
08	1 293 222	1 233 305	59 917	1 047 325	607 016	313 030	126 705
09	1 279 454	1 231 786	47 669	1 135 198	644 437	371 779	118 593
10	1 231 087	1 207 026	24 061	1 249 609	658 138	396 635	194 836
10 *May*	1 240 680	1 201 870	38 810	1 130 639	646 832	385 668	98 140
Jun	1 242 405	1 211 606	30 799	1 135 761	646 898	377 687	111 176
Jul	1 224 262	1 197 521	26 741	1 145 804	650 545	383 000	112 260
Ago	1 238 413	1 211 150	27 264	1 147 399	654 618	383 512	109 269
Sep	1 238 821	1 210 878	27 943	1 154 488	642 382	381 663	130 443
Oct	1 243 455	1 214 020	29 435	1 174 502	642 994	387 528	143 979
Nov	1 234 601	1 205 619	28 982	1 215 310	665 148	391 637	158 525
Dic	1 231 087	1 207 026	24 061	1 249 609	658 138	396 635	194 836
11 *Ene*	1 188 536	1 165 371	23 165	1 277 084	684 127	397 648	195 308
Feb	1 185 332	1 160 180	25 152	1 288 994	678 579	402 198	208 217
Mar	1 203 075	1 177 356	25 719	1 294 573	676 115	405 752	212 705
Abr	1 190 442	1 166 289	24 153	1 301 772	692 743	405 445	203 585
May	1 189 197	1 164 365	24 832	1 295 457	688 219	402 401	204 838
Jun	1 194 273	1 170 724	23 548	1 312 067	683 508	398 969	229 591
Jul	1 159 282	1 137 145	22 138	1 308 209	683 914	395 892	228 403
Ago	1 150 913	1 129 065	21 848	1 283 168	680 429	394 129	208 610
Sep	1 137 641	1 116 540	21 100	1 307 362	684 566	391 325	231 472
Oct P	1 127 546	1 101 658	25 888	1 277 290	675 871	388 280	213 138

NOTAS A LOS CUADROS DEL CAPÍTULO 8. OTRAS INSTITUCIONES FINANCIERAS MONETARIAS

Cuadro 8.C

a. Fuente: CNMV. Las series históricas mensuales de las principales rúbricas se publican en el sitio web del Banco de España, www.bde.es, apartado: *Boletín Estadístico,* cuadros 8.91 y 8.92.

Cuadro 8.1

a. Véase detalle en los cuadros 8.2 y 8.3.
b. Véase detalle en los cuadros 8.41 a 8.44.
c. Véanse detalles en los cuadros 8.51 a 8.54.
d. Véanse detalles en los cuadros 8.81 a 8.84.
e. Véanse detalles en los cuadros 8.91 a 8.92.

Cuadro 8.2

a. Véase detalle en el cuadro 8.4.
b. Véase detalle en el cuadro 8.6.
c. Véase detalle en el cuadro 8.12.

Cuadro 8.3

a. Coincide con la suma de la columna 1 del cuadro 8.8 y la columna 11 del cuadro 8.91.
b. Coincide con la suma de la columna 1 del cuadro 8.10 y la columna 12 del cuadro 8.91.
c. Coincide con la suma de la columna 1 del cuadro 8.13 y la columna 13 del cuadro 8.91.
d. Véase detalle en cuadro 8.13.
e. Coincide con la suma de la columna 1 del cuadro 8.8, la columna 1 del cuadro 8.10 y la columna 1 del cuadro 8.13.
f. Véase detalle por tenedores en cuadro 8.91, columnas 11 a 13.
g. Coincide con la suma de la columna 2 del cuadro 8.8, la columna 2 del cuadro 8.10 y las columnas 2 y 11 del cuadro 8.13.

Cuadro 8.4

a. Véase detalle en el cuadro 8.21.
b. Véase detalle en el cuadro 8.22.

Cuadro 8.6

a. Véase detalle en el cuadro 8.7.

Cuadro 8.8

a. Véase detalle en los cuadros 8.21 y 8.25.
b. Véase detalle en los cuadros 8.9, 8.22 y 8.28.

Cuadro 8.10

a. Véase detalle en el cuadro 8.11.

Cuadro 8.13

a. Hasta diciembre de 1998, el importe de las cesiones temporales está incluido en la columna 3.

Cuadro 8.21

a. Véase detalle en el cuadro 8.25.

Cuadro 8.22

a. Véase detalle en el cuadro 8.26 y 8.28.

Cuadro 8.26

a. Salvo diferencias de ámbito institucional (véase esquema de sectorización) y del concepto de crédito, que tienen en la práctica poca importancia cuantitativa, esta columna coincide con la columna 1 del cuadro 4.13.

b. Además de las precisiones recogidas en la nota anterior, debe tenerse en cuenta que este total recoge todos los préstamos y créditos concedidos a loa hogares por las OIFM mientras que la columna 3 del cuadro 4.13 no incluye los destinados a financiar actividades productivas de los empresarios individuales. Estos últimos figuran en la columna 2 del cuadro 4.13 (junto a los que financian las actividades productivas de las empresas, tanto financieras como no financieras) y, separadamente en la columna 6 del cuadro 8.27.

c. Esta columna coincide con la columna 4 del cuadro 4.13 y con la columna 15 del cuadro 8.27 y se detalla en las columnas 2 a 4 y 10 del cuadro 8.27.

d. Esta columna coincide con la suma de las columnas 6 y 14 del cuadro 8.27.

Cuadro 8.27

a. Este total coincide con la columna 6 del cuadro 8.26. Esta serie está disponible con periodicidad mensual en archivos csv.
b. Estas columnas se corresponden con las columnas 6 a 7 del cuadro 4.13.
c. Esta columna coincide con la columna 13 del cuadro 4.13.
d. Esta columna coincide con la columna 8 del cuadro 4.13.
e. Esta serie está disponible con periodicidad mensual en archivos csv.
f. Esta columna coincide con la columna 9 del cuadro 4.13.
g. Esta columna coincide con la columna 4 del cuadro 4.13 y con la columna 7 del cuadro 8.26. Esta serie está disponible con periodicidad mensual en archivos csv.

Cuadro 8.29

a. A más de tres meses.

Cuadro 8.30

a. A más de tres meses.

Cuadro 8.41

a. Columna que tiene desarrollo en el cuadro 8.43.

Cuadro 8.42

a. Columna que tiene desarrollo en el cuadro 8.44.

Cuadro 8.E

a. El sistema de reservas mínimas (coeficiente de caja) de la zona del euro entró en vigor a principios de enero de 1999. Este apéndice al cuadro 8.C pretende describir cuál es el ámbito conceptual del sistema de reservas mínimas en la zona del euro, que se basa en la información procedente del balance mensual de las instituciones de crédito, es decir, de las instituciones que figuran en el cuadro 8.C columna b.

b. Las discrepancias que pudiera haber entre los datos que figuran en la columna 2 y la suma de los códigos que figuran en la columna de conceptos se deben al desfase temporal entre la actualización de los balances (cuadro 8.C) y sus desarrollos en series históricas, y la de los pasivos computables en el coeficiente de reservas mínimas (cuadro 8.45).

9 INSTITUCIONES FINANCIERAS NO MONETARIAS, EXCEPTO EMPRESAS DE SEGUROS Y FONDOS DE PENSIONES
NON-MONETARY FINANCIAL INSTITUTIONS, EXCEPT INSURANCE CORPORATIONS AND PENSION FUNDS

9. INSTITUCIONES FINANCIERAS NO MONETARIAS (a)(b) — 9.A Activo

A) Total sector

Conciliación entre los balances financieros de las CFEE y los balances oficiales

Datos referidos a Septiembre de 2008 — *Millones de euros*

	Serie en cuadro/ columna (c)	Balances			Ajustes			Total CFEE
		Total (d)	Otros intermediarios financieros (cuadro 9.C) (d) y (e)	Auxiliares financieros (cuadro 9.F) (e)	Total	Jerarquización de fuentes y otros	Valoración	
TOTAL ACTIVO BALANCE OFICIAL (I+II)		**832 605**	**816 816**	**15 789**				
I. ACTIVOS FINANCIEROS incluidos en CFEE	**9.1/1**	**825 972**	**810 482**	**15 490**	**14 304**	**6 228**	**8 076**	**840 276**
AF.2 Efectivo y depósitos		**572 454**	**567 607**	**4 847**	**22**	**22**		**572 475**
Instituciones financieras	*9.1/3*	*572 332*	*567 485*	*4 847*	*22*	*22*		*572 354*
Resto del mundo	*9.1/5*	*122*	*122*					*122*
AF.3 Valores distintos de acciones		**115 772**	**106 836**	**8 936**	**207**		**207**	**115 979**
331 Valores distintos de acciones a corto plazo		**25 289**	**23 388**	**1 901**	**87**		**87**	**25 377**
Sociedades no financieras	*9.1/2*	*1 857*	*1 857*		*33*		*33*	*1 890*
Instituciones financieras	*9.1/3*	*17 925*	*17 925*		*11*		*11*	*17 936*
Administraciones Públicas	*9.1/4*	*5 508*	*3 606*	*1 901*	*43*		*43*	*5 550*
332 Valores distintos de acciones a largo plazo		**88 604**	**81 569**	**7 035**	**120**		**120**	**88 724**
Sociedades no financieras	*9.1/2*	*1 518*	*259*	*1 259*				*1 518*
Instituciones financieras	*9.1/3*	*20 670*	*20 368*	*302*	*-463*		*-463*	*20 207*
Administraciones Públicas	*9.1/4*	*11 878*	*6 528*	*5 349*	*408*		*408*	*12 285*
Resto del mundo	*9.1/5*	*54 538*	*54 413*	*125*	*175*		*175*	*54 713*
34 Derivados financieros		**1 879**	**1 879**					**1 879**
Instituciones financieras	*9.1/3*	*207*	*207*					*207*
Resto del mundo	*9.1/5*	*1 672*	*1 672*					*1 672*
AF.4 Préstamos		**58 540**	**58 507**	**33**				**58 540**
Sociedades no financieras, hogares e ISFLSH	*9.1/2*	*55 822*	*55 812*	*10*				*55 822*
Instituciones financieras	*9.1/3*	*1 486*	*1 462*	*23*				*1 486*
Administraciones Públicas	*9.1/4*	*1 233*	*1 233*					*1 233*
AF.5 Acciones y otras participaciones		**73 074**	**71 835**	**1 239**	**7 870**		**7 870**	**80 943**
511/512 Acciones		**52 912**	**51 894**	**1 018**	**7 244**		**7 244**	**60 156**
Sociedades no financieras	*9.1/2*	*16 080*	*15 469*	*610*	*11 001*		*11 001*	*27 081*
Instituciones financieras	*9.1/3*	*8 794*	*8 387*	*407*	*895*		*895*	*9 689*
Resto del mundo	*9.1/5*	*28 038*	*28 038*	*0*	*-4 652*		*-4 652*	*23 386*
513 Otras participaciones (exc.fondos)		**7 000**	**7 000**					**7 000**
Instituciones financieras	*9.1/3*	*7 000*	*7 000*					*7 000*
52 Participaciones en fondos de inversión		**13 162**	**12 941**	**221**	**625**		**625**	**13 787**
Instituciones financieras	*9.1/3*	*13 162*	*12 941*	*221*	*625*		*625*	*13 787*
AF.7 Otras cuentas pendientes de cobro		**6 131**	**5 696**	**435**	**6 207**	**6 207**		**12 338**
Sociedades no financieras, hogares e ISFLSH		*...*	*...*	*...*				*6 613*
Instituciones financieras		*...*	*...*	*...*				*5 726*
II. ACTIVOS no incluidos en CFEE	**...**	**6 633**	**6 334**	**299**				
Activo fijo	*...*	*6 633*	*6 334*	*299*				

(a) Excepto Empresas de seguros y fondos de pensiones

(b) Dadas las peculiaridades de estos intermediarios financieros, se debe tener en cuenta que las Instituciones Financieras no Monetarias que aquí figuran son aquellas para las que se dispone de información en los registros estadísticos del Banco de España, hasta el momento de aparición de esta publicación.

(c) Referencia a la columna de Total CFEE.

(d) Cuando no se dispone de información para alguno de los agentes incluidos en la agrupación y se ha podido realizar una estimación, ésta se ha incorporado a los datos agregados. Se ha procedido de igual forma para los detalles de sectores de contrapartida de las distintas rúbricas del balance (ver cuadros 9.C y 9.F).

(e) Son Otros Intermediarios Financieros, porque las Instituciones Financieras Monetarias (capitulos 6 a 8) son, obviamente, los Intermediarios Financieros por excelencia (véase el esquema de sectorización que figura en este Boletín Estadístico).

9. INSTITUCIONES FINANCIERAS NO MONETARIAS (a)(b) — 9.B Pasivo

A) Total sector

Conciliación entre los balances financieros de las CFEE y los balances oficiales

Datos referidos a Septiembre de 2008 — *Millones de euros*

	Serie en cuadro/ columna (c)	Balances			Ajustes			Total CFEE
		Total (d)	Otros intermediarios financieros (cuadro 9.D) (d) y (e)	Auxiliares financieros (cuadro 9.G) (e)	Total	Jerarquización de fuentes y otros	Valoración	
TOTAL PASIVO BALANCE OFICIAL (III+IV)		**832 608**	**816 819**	**15 789**				
III. PASIVOS incluidos en CFEE	**9.1/7**	**825 922**	**816 819**	**9 104**	**-4 785**	**-2 686**	**-2 099**	**821 138**
AF.2 Efectivo y depósitos	**9.1/8**	**2 166**	**2 166**					**2 166**
Sociedades no financieras	*9.1/9*	*1 577*	*1 577*					*1 577*
Instituciones financieras	*9.1/10*	*589*	*589*					*589*
AF.3 Valores distintos de acciones	**9.1/14+15**	**569 514**	**569 514**		**-15 634**		**-15 634**	**553 880**
331 Valores distintos de acciones a corto plazo	**9.1/14**	**17 440**	**17 440**					**17 440**
Instituciones financieras	*9.1/14*	*83*	*83*					*83*
Resto del mundo.	*9.1/14*	*17 358*	*17 358*					*17 358*
332 Valores distintos de acciones a largo plazo	**9.1/14**	**552 074**	**552 074**		**-15 634**		**-15 634**	**536 439**
Sociedades no financieras, hogares e ISFLSH	*9.1/14*	*5 559*	*5 559*		*-157*		*-157*	*5 402*
Instituciones financieras	*9.1/14*	*220 228*	*220 228*		*-6 237*		*-6 237*	*213 991*
Resto del mundo.	*9.1/14*	*326 287*	*326 287*		*-9 240*		*-9 240*	*317 047*
34 Derivados financieros	**9.1/15**	**0**		**0**				**0**
AF.4 Préstamos	**9.1/8**	**22 009**	**21 723**	**285**				**22 009**
Sociedades no financieras	*9.1/9*	*80*	*80*					*80*
Instituciones financieras	*9.1/10*	*19 104*	*18 819*	*285*				*19 104*
Resto del mundo.	*9.1/11*	*2 824*	*2 824*					*2 824*
AF.5 Acciones y otras participaciones.	**9.1/12+13**	**225 632**	**220 722**	**4 910**	**10 401**		**10 401**	**236 033**
511/512 Acciones	**9.1/13**	**17 485**	**12 576**	**4 910**	**6 064**		**6 064**	**23 549**
Sociedades no financieras, hogares e ISFLSH	*9.1/13*	*5 892*	*5 824*	*67*	*2 457*		*2 457*	*8 349*
Instituciones financieras	*9.1/13*	*8 610*	*4 299*	*4 310*	*1 997*		*1 997*	*10 606*
Administraciones Públicas	*9.1/13*	*2 250*	*1 815*	*435*				*2 250*
Resto del mundo.	*9.1/13*	*734*	*637*	*97*	*1 610*		*1 610*	*2 343*
52 Participaciones en fondos de inversión.	**9.1/12**	**208 147**	**208 147**		**4 337**		**4 337**	**212 484**
Sociedades no financieras, hogares e ISFLSH	*9.1/12*	*160 824*	*160 824*		*2 503*		*2 503*	*163 327*
Instituciones financieras	*9.1/12*	*40 125*	*40 125*		*1 803*		*1 803*	*41 928*
Administraciones Públicas	*9.1/12*	*3 630*	*3 630*					*3 630*
Resto del mundo.	*9.1/12*	*3 567*	*3 567*		*31*		*31*	*3 599*
AF.7 Otras cuentas pendientes de pago	**9.1/16**	**9 736**	**5 833**	**3 904**	**-2 686**	**-2 686**		**7 050**
Sociedades no financieras, hogares e ISFLSH		*...*	*...*	*...*				*4 368*
Instituciones financieras		*...*	*...*	*...*				*2 047*
IV. PASIVOS no incluidos en CFEE		**6 686**		**6 686**				
Pro memoria								
Activos financieros netos (I-III)	**9.1/17**	**50**	**-6 337**	**6 387**	**19 089**			**19 138**

(a) Excepto Empresas de seguros y fondos de pensiones

(b) Dadas las peculiaridades de estos intermediarios financieros, se debe tener en cuenta que las Instituciones Financieras no Monetarias que aquí figuran son aquellas para las que se dispone de información en los registros estadísticos del Banco de España, hasta el momento de aparición de esta publicación.

(c) Referencia a la columna de Total CFEE.

(d) Cuando no se dispone de información para alguno de los agentes incluidos en la agrupación y se ha podido realizar una estimación, ésta se ha incorporado a los datos agregados. Se ha procedido de igual forma para los detalles de sectores de contrapartida de las distintas rúbricas del balance (ver cuadros 9.D y 9.G).

(e) Son Otros Intermediarios Financieros, porque las Instituciones Financieras Monetarias (capitulos 6 a 8) son, obviamente, los Intermediarios Financieros por excelencia (véase el esquema de sectorización que figura en este Boletín Estadístico).

9. INSTITUCIONES FINANCIERAS NO MONETARIAS (a)
A) Total sector
Balances

9.1 Activo y pasivo. Valoración de activos financieros y pasivos según SEC 95

BE, CNMV, DGSFP. Valoración según SEC 95

Millones de euros

	Activos financieros					Promemoria: Activos no financieros (b)	Pasivos										Activos financieros netos
	Total	Sociedades no financieras, hogares e ISFLSH	Instituciones financieras	Administraciones Públicas	Resto del mundo		Total	Depósitos y préstamos (c)				Participaciones de los fondos de inversión (d)	Acciones	Valores distintos de acciones y participaciones	Derivados financieros	Otras cuentas pendientes de pago	
								Total	Sociedades no financieras	Instituciones financieras	Resto del mundo						
	1=2a5	2	3	4	5	6	7=8+12a15	8=9a11	9	10	11	12	13	14	15	16	17=1-7
01	216 756	42 186	68 498	29 222	76 850	1 281	216 348	10 519	786	9 709	49	139 439	31 631	27 861	...	6 898	409
02	215 087	51 217	68 573	23 857	71 440	1 580	213 278	11 741	698	10 302	741	124 017	26 286	47 070	...	4 163	1 809
03	284 785	70 588	99 326	22 266	92 605	2 228	282 383	11 974	540	9 365	2 069	156 087	29 904	78 932	-0	5 487	2 402
04 *II*	328 484	81 715	125 975	21 335	99 458	2 502	326 758	13 413	520	10 828	2 064	196 993	8 537	100 636	0	7 179	1 726
III	339 961	85 548	133 491	20 573	100 349	2 819	338 410	12 511	507	10 203	1 801	199 442	8 597	110 994	0	6 865	1 551
IV	376 709	98 147	149 344	22 950	106 267	3 023	374 281	10 746	487	8 225	2 034	208 427	9 567	138 840	0	6 702	2 428
05 *I*	406 909	96 373	175 551	22 218	112 768	3 149	406 968	13 172	472	10 847	1 852	217 845	10 143	158 334	-	7 474	-59
II	460 068	69 371	249 763	22 361	118 573	3 611	459 909	13 483	485	10 767	2 231	227 468	13 133	196 921	0	8 904	160
III	480 143	62 681	269 182	23 356	124 924	3 871	480 817	13 027	525	9 644	2 858	238 428	14 151	206 201	-0	9 010	-673
IV	515 096	65 519	297 988	21 877	129 712	4 256	517 012	12 728	573	9 012	3 143	242 510	14 496	238 810	0	8 467	-1 916
06 *I*	579 999	71 652	339 796	21 947	146 603	4 428	582 478	13 141	552	9 600	2 990	274 164	16 164	269 594	0	9 416	-2 479
II	610 506	75 131	372 429	21 878	141 067	5 128	612 159	12 636	606	9 434	2 596	271 608	13 526	306 360	0	8 029	-1 653
III	643 911	78 937	398 957	22 474	143 543	5 430	647 975	12 550	906	8 489	3 156	283 136	17 729	322 554	-0	12 005	-4 064
IV	715 942	87 730	455 007	22 960	150 245	5 739	719 153	14 207	1 115	8 465	4 627	310 404	18 026	365 732	-	10 783	-3 211
07 *I*	773 050	88 115	510 905	23 789	150 241	5 891	778 598	13 852	1 310	8 818	3 723	317 123	24 344	413 794	-	9 485	-5 547
II	819 127	93 110	548 706	22 078	155 234	6 499	822 167	17 345	999	11 020	5 327	323 009	25 307	446 265	0	10 241	-3 040
III	824 859	96 802	568 240	21 784	138 033	6 469	823 542	17 627	1 298	10 388	5 941	317 961	24 001	452 935	-0	11 018	1 318
IV	871 642	95 441	631 519	20 674	124 008	6 517	866 827	26 363	1 247	19 194	5 922	303 367	22 987	503 080	0	11 030	4 815
08 *I*	819 335	89 824	612 830	18 871	97 810	6 572	810 751	26 919	1 533	21 224	4 162	242 848	22 638	509 925	-0	8 422	8 584
II	847 232	92 831	644 427	19 518	90 456	6 585	830 945	27 929	1 654	23 117	3 157	226 715	22 755	545 502	-0	8 045	16 287
III	840 276	92 923	648 392	19 068	79 893	6 633	821 138	24 175	1 657	19 693	2 824	212 484	23 549	553 880	0	7 050	19 138

(a) Excepto Empresas de seguros y fondos de pensiones.

(b) Datos según balance.

(c) Incluidas cesiones temporales de activos.

(d) Excluidos los Fondos del mercado monetario que figuran en los cuadros 8.F y siguientes.

9. INSTITUCIONES FINANCIERAS NO MONETARIAS (a)(b)
B) Otros intermediarios financieros (c)
Conciliación entre los balances financieros de las CFEE y los balances oficiales

Datos referidos a Septiembre de 2008

Millones de euros

	Serie en cuadro/ columna (d)	Balances								Ajustes			Total CFEE
		Total (e)	IIC mobiliarias (excepto FMM) (cuadro 9.E)	Sociedades de valores	Fondos de titulización (f)	Sociedades y fondos de capital riesgo (f)	Fondos de inversión inmobiliaria	Holding de instituciones financieras (f)	Emisores de participaciones preferentes (f)	Total	Jerar-quiza-ción de fuentes	Valora-ción	
TOTAL ACTIVO BALANCE OFICIAL (I+II)		**816 816**	**194 882**	**16 510**	**404 337**	**13 431**	**6 666**	**6 316**	**174 673**				
I. ACTIVOS FINANCIEROS incluidos en CFEE	**9.12/1**	**810 482**	**194 882**	**16 461**	**403 817**	**13 431**	**903**	**6 315**	**174 673**	**12 364**	**6 012**	**6 352**	**822 846**
AF.2 Efectivo y depósitos		**567 607**	**43 963**	**8 628**	**370 216**	**930**	**749**	**198**	**142 923**	**22**	**22**		**567 628**
Instituciones financieras	*9.12/3*	*567 485*	*43 841*	*8 628*	*370 216*	*930*	*749*	*198*	*142 923*	*22*	*22*		*567 507*
Resto del mundo	*9.12/5*	*122*	*122*			...		...	...				*122*
AF.3 Valores distintos de acciones		**106 836**	**104 345**	**1 852**	**558**	**...**	**80**	**...**	**...**	**55**		**55**	**106 891**
331 Valores distintos de acciones a corto plazo		**23 388**	**23 232**	**122**		**...**	**34**	**...**	**...**	**130**		**130**	**23 518**
Sociedades no financieras	*9.12/2*	*1 857*	*1 810*	*12*		...	*34*	...	...	*33*		*33*	*1 890*
Instituciones financieras	*9.12/3*	*17 925*	*17 925*			...	...	...	...	*11*		*11*	*17 936*
Administraciones Públicas	*9.12/4*	*3 606*	*3 497*	*109*		...		...	...	*86*		*86*	*3 692*
332 Valores distintos de acciones a largo plazo		**81 569**	**79 234**	**1 730**	**558**	**...**	**46**	**...**	**...**	**-75**		**-75**	**81 494**
Sociedades no financieras	*9.12/2*	*259*	*258*	*1*		...	...	...	...				*259*
Instituciones financieras	*9.12/3*	*20 368*	*18 660*	*1 662*		...	*46*	...	...	*-469*		*-469*	*19 899*
Administraciones Públicas	*9.12/4*	*6 528*	*6 510*	*18*		...		...	...	*220*		*220*	*6 748*
Resto del mundo	*9.12/5*	*54 413*	*53 806*	*49*	*558*	...	...	...	...	*175*		*175*	*54 588*
34 Derivados financieros		**1 879**	**1 879**										**1 879**
Instituciones financieras	*9.12/2*	*207*	*207*										*207*
Resto del mundo	*9.12/3*	*1 672*	*1 672*										*1 672*
AF.4 Préstamos	**9.12/4**	**58 507**	**1 159**	**303**	**32 294**	**...**		**...**	**24 751**				**58 507**
Sociedades no financieras, hogares e ISFLSH		*55 812*			*31 061*	...		...	*24 751*				*55 812*
Instituciones financieras		*1 462*	*1 159*	*303*		...		...	...				*1 462*
Administraciones Públicas	*9.12/2*	*1 233*			*1 233*	...		...	...				*1 233*
AF.5 Acciones y otras participaciones	**9.12/3**	**71 835**	**48 716**	**2 949**		**7 452**		**5 718**	**7 000**	**6 298**		**6 298**	**78 133**
511/512 Acciones	**9.12/5**	**51 894**	**35 796**	**2 928**		**7 452**		**5 718**	**...**	**5 879**		**5 879**	**57 773**
Sociedades no financieras		*15 469*	*7 783*	*235*		*7 452*		...	...	*10 131*		*10 131*	*25 600*
Instituciones financieras	*9.12/3*	*8 387*	*2 507*	*162*		...		*5 718*	...	*400*		*400*	*8 787*
Resto del mundo		*28 038*	*25 507*	*2 531*		...		...	...	*-4 652*		*-4 652*	*23 386*
513 Otras participaciones	**9.12/2**	**7 000**						**...**	**7 000**				**7 000**
Instituciones financieras	*9.12/3*	*7 000*						...	*7 000*				*7 000*
52 Participaciones en fondos de inversión		**12 941**	**12 920**	**21**		**...**		**...**	**...**	**419**		**419**	**13 360**
Instituciones financieras	*9.12/6*	*12 941*	*12 920*	*21*		...		...	...	*419*		*419*	*13 360*
AF.7 Otras cuentas pendientes de cobro	**...**	**5 696**	**-3 301**	**2 728**	**748**	**5 049**	**74**	**398**	**...**	**5 990**	**5 990**		**11 687**
Sociedades no financieras, hogares e ISFLSH	...	...	...	...	...	...	...	...	...				*6 355*
Instituciones financieras	...	...	...	...	...	...	...	...	...				*5 332*
II. ACTIVOS no incluidos en CFEE	**...**	**6 334**	**0**	**50**	**520**	**...**	**5 763**	**1**	**...**				
Activo fijo	...	6 334	0	50	520	...	5 763	1	...				

(a) Excepto Empresas de seguros y fondos de pensiones

(b) Dadas las peculiaridades de estos Intermediarios financieros, se debe tener en cuenta que las Instituciones financieras no monetarias que aquí figuran son aquellas para las que se dispone de información en los registros estadísticos del Banco de España, hasta el momento de aparición de esta publicación.

(c) Son Otros intermediarios financieros, porque las Instituciones financieras monetarias (capitulos 6 a 8) son, obviamente, los Intermediarios financieros por excelencia (véase el esquema de sectorización que figura en este Boletín Estadístico).

(d) Referencia a la columna del Total CFEE.

9. INSTITUCIONES FINANCIERAS NO MONETARIAS (a)(b)
B) Otros intermediarios financieros (c)
Conciliación entre los balances financieros de las CFEE y los balances oficiales

Datos referidos a Septiembre de 2008

Millones de euros

	Serie en cuadro/ columna (d)	Balances								Ajustes			Total CFEE
		Total (e)	IIC mobiliarias (excepto FMM) (cuadro 9.E)	Sociedades de valores	Fondos de titulización (f)	Sociedades y fondos de capital riesgo (f)	Fondos de inversión inmobiliaria	Holding de instituciones financieras (f)	Emisores de participaciones preferentes (f)	Total	Jerarquización de fuentes	Valoración	
TOTAL PASIVO BALANCE OFICIAL (III+IV)		**816 819**	**194 882**	**16 510**	**404 337**	**13 431**	**6 666**	**6 319**	**174 673**				
III. PASIVOS incluidos en CFEE	**9.12/7**	**816 819**	**194 882**	**16 510**	**404 337**	**13 431**	**6 666**	**6 319**	**174 673**	**-5 415**	**-2 214**	**-3 201**	**811 404**
AF.2 Efectivo y depósitos	**9.12/8**	**2 166**		**2 166**		**...**		**...**	**...**				**2 166**
Sociedades no financieras	*9.12/9*	*1 577*		*...*		*...*		*...*	*...*				*1 577*
Instituciones financieras	*9.12/10*	*589*		*...*		*...*		*...*	*...*				*589*
AF.3 Valores distintos de acciones	**9.12/11**	**569 514**			**397 731**	**...**		**975**	**156 150**	**-15 634**		**-15 634**	**553 880**
331 Valores distintos de acciones a corto plazo	**9.12/14**	**17 440**			**499**	**...**		**...**	**13 807**				**17 440**
Instituciones financieras	*9.12/14*	*83*			*...*	*...*		*...*	*...*				*83*
Resto del mundo	*9.12/14*	*17 358*			*...*	*...*		*...*	*...*				*17 358*
332 Valores distintos de acciones a largo plazo	**9.12/14**	**552 074**			**397 232**	**...**		**975**	**153 867**	**-15 634**		**-15 634**	**536 439**
Sociedades no financieras, hogares e ISFLSH	*9.12/14*	*5 559*			*...*	*...*		*941*	*...*	*-157*		*-157*	*5 402*
Instituciones financieras	*9.12/14*	*220 228*			*...*	*...*		*34*	*...*	*-6 237*		*-6 237*	*213 991*
Resto del mundo	*9.12/14*	*326 287*			*...*	*...*		*...*	*...*	*-9 240*		*-9 240*	*317 047*
AF.4 Préstamos	**9.12/14**	**21 723**		**10 507**	**4 200**	**...**	**9**		**7 000**				**21 723**
Sociedades no financieras	*9.12/10*	*80*		*80*	*...*	*...*			*...*				*80*
Instituciones financieras	*9.12/10*	*18 819*		*7 602*	*4 200*	*...*	*9*		*7 000*				*18 819*
Resto del mundo	*9.12/10*	*2 824*		*2 824*	*...*	*...*			*...*				*2 824*
AF.5 Acciones y otras participaciones	**9.12/10**	**220 722**	**192 808**	**1 864**		**14 748**	**6 263**	**5 040**	**...**	**9 294**		**9 294**	**230 016**
511/512 Acciones	**9.12/12+13**	**12 576**		**1 864**		**5 672**		**5 040**	**...**	**4 956**		**4 956**	**17 532**
Sociedades no financieras, hogares e ISFLSH	*9.12/13*	*5 824*		*...*		*...*		*...*	*...*	*2 457*		*2 457*	*8 282*
Instituciones financieras	*9.12/13*	*4 299*		*...*		*...*		*...*	*...*	*1 000*		*1 000*	*5 299*
Administraciones Públicas	*9.12/13*	*1 815*		*...*		*...*		*...*	*...*				*1 815*
Resto del mundo	*9.12/13*	*637*		*...*		*...*		*...*	*...*	*1 499*		*1 499*	*2 136*
52 Participaciones y acciones emitidas por fondos y sociedades de inversión	**9.12/13**	**208 147**	**192 808**			**9 076**	**6 263**	**...**	**...**	**4 337**		**4 337**	**212 484**
Sociedades no financieras, hogares e ISFLSH	*9.12/12*	*160 824*	*154 561*			*...*	*...*	*...*	*...*	*2 503*		*2 503*	*163 327*
Instituciones financieras	*9.12/12*	*40 125*	*34 680*			*...*	*...*	*...*	*...*	*1 803*		*1 803*	*41 928*
Administraciones Públicas	*9.12/12*	*3 630*				*...*	*...*	*...*	*...*				*3 630*
Resto del mundo	*9.12/12*	*3 567*	*3 567*			*...*	*...*	*...*	*...*	*31*		*31*	*3 599*
AF.7 Otras cuentas pendientes de pago	**9.12/12**	**5 833**	**2 074**	**1 974**	**2 406**	**-1 315**	**387**	**307**	**...**	**-2 214**	**-2 214**		**3 619**
Sociedades no financieras, hogares e ISFLSH	*9.12/15*	*...*	*...*	*...*	*...*	*...*	*...*	*...*	*...*				*2 350*
Instituciones financieras		*...*	*...*	*...*	*...*	*...*	*...*	*...*	*...*				*634*
IV. PASIVOS no incluidos en CFEE													
Pro memoria													
Activos financieros netos (I-III)		**-6 337**	**-0**	**-50**	**-520**	**...**	**-5 763**	**-4**	**...**	**17 779**			**11 442**

(e) Cuando no se dispone de información para alguno de los agentes incluidos en la agrupación y se ha podido realizar una estimación, ésta se ha incorporado a los datos agregados. Se ha procedido de igual forma para los detalles de sectores de contrapartida de las distintas rúbricas del balance.

(f) Datos estimados.

9. INSTITUCIONES FINANCIERAS NO MONETARIAS (a) (b)
B) Otros Intermediarios financieros (c)
Balances

9.11 Balances oficiales. Total activo y pasivo por agrupaciones institucionales

CNMV

Millones de euros y %

	Otros Intermediarios Financieros								% sobre Total Otros Intermediarios Financieros						
	Total	IIC mobiliarias (excepto FMM)	Sociedades de valores	Fondos de titulización	Sociedades y fondos de capital riesgo	Fondos de inversión inmobiliaria	Holding de instituciones financieras	Emisores participaciones preferentes	IIC mobiliarias (excepto FMM)	Sociedades de valores	Fondos de titulización	Sociedades y fondos de capital riesgo	Fondos de inversión inmobiliaria	Holding de instituciones financieras	Emisores participaciones preferentes
	1=2a8	2	3	4	5	6	7	8	9	10	11	12	13	14	15
01	202 786	155 037	10 499	31 436	3 069	1 488	1 258	...	76,45	5,18	15,50	1,51	0,73	0,62	...
02	205 003	139 118	10 009	50 827	1 961	1 930	1 158	...	67,86	4,88	24,79	0,96	0,94	0,56	...
03	272 346	172 484	10 229	81 792	2 488	2 538	1 290	1 526	63,33	3,76	30,03	0,91	0,93	0,47	0,56
04 *II*	315 603	190 465	12 917	102 000	2 900	3 283	1 655	2 382	60,35	4,09	32,32	0,92	1,04	0,52	0,75
III	326 706	192 214	11 691	105 984	2 900	3 640	1 655	8 622	58,83	3,58	32,44	0,89	1,11	0,51	2,64
IV	361 847	199 072	10 043	125 737	3 657	4 076	1 658	17 605	55,02	2,78	34,75	1,01	1,13	0,46	4,87
05 *I*	392 103	207 715	13 128	135 075	3 840	4 778	1 658	25 908	52,97	3,35	34,45	0,98	1,22	0,42	6,61
II	440 185	215 283	13 601	154 892	4 059	5 280	1 731	45 339	48,91	3,09	35,19	0,92	1,20	0,39	10,30
III	456 585	223 538	11 625	154 087	4 242	5 647	1 731	55 714	48,96	2,55	33,75	0,93	1,24	0,38	12,20
IV	493 124	227 705	10 669	178 791	4 469	6 042	1 798	63 650	46,18	2,16	36,26	0,91	1,23	0,36	12,91
06 *I*	555 545	257 442	11 447	186 463	4 692	6 765	1 798	86 939	46,34	2,06	33,56	0,84	1,22	0,32	15,65
II	592 295	256 947	10 808	206 379	4 960	7 291	1 831	104 080	43,38	1,82	34,84	0,84	1,23	0,31	17,57
III	620 585	265 804	13 970	212 193	5 184	7 778	1 831	113 824	42,83	2,25	34,19	0,84	1,25	0,30	18,34
IV	689 091	290 464	14 292	248 516	5 274	8 106	1 971	120 468	42,15	2,07	36,06	0,77	1,18	0,29	17,48
07 *I*	747 367	295 332	13 379	278 132	7 155	7 971	5 419	139 979	39,52	1,79	37,21	0,96	1,07	0,73	18,73
II	789 704	300 214	16 590	305 769	8 345	8 034	5 486	145 267	38,02	2,10	38,72	1,06	1,02	0,69	18,40
III	796 761	296 342	18 068	312 951	9 534	7 714	6 186	145 966	37,19	2,27	39,28	1,20	0,97	0,78	18,32
IV	844 528	281 971	20 509	356 793	10 723	7 342	6 289	160 901	33,39	2,43	42,25	1,27	0,87	0,74	19,05
08 *I*	...	225 489	19 675	...	...	7 020	6 289	153 310	...	...	...	...	...	...	...
II	...	208 893	20 398	...	...	6 800	6 316	164 274	...	...	...	...	...	...	...
III	...	194 882	16 510	...	...	6 666	6 316	174 673	...	...	...	...	...	...	...

(a) Excepto Empresas de seguros y fondos de pensiones.

(b) Dadas las peculiaridades de estos intermediarios financieros, se debe tener en cuenta que las Instituciones Financieras no Monetarias que aquí figuran son aquellas para las que se dispone de información en los registros estadísticos del Banco de España, hasta el momento de aparición de esta publicación.

(c) Son Otros Intermediarios Financieros, porque las Instituciones Financieras Monetarias (capítulos 6 a 8) son, obviamente, los Intermediarios Financieros por excelencia (véase el esquema de sectorización que figura en este Boletín Estadístico).

9. INSTITUCIONES FINANCIERAS NO MONETARIAS (a)
B) Otros Intermediarios financieros (b)
Balances

9.12 Activo y pasivo Valoración de activos financieros y pasivos según SEC 95

CNMV. Valoración según SEC 95

Millones de euros

	Activos financieros					Promemoria: Activos no financieros (c)	Pasivos									Activos financieros netos
	Total	Sociedades no financieras, hogares e ISFLSH	Instituciones financieras	Administraciones Públicas	Resto del mundo		Total	Depósitos y préstamos (d)				Participaciones de los fondos	Acciones	Valores distintos de acciones y participaciones	Otras cuentas-pendientes de pago	
								Total	Sociedades no financieras	Instituciones financieras	Resto del mundo					
	1=2a5	2	3	4	5	6	7=8+12a15	8=9a11	9	10	11	12	13	14	15	16=1-7
01	206 367	40 100	65 108	24 349	76 810	1 112	210 510	10 395	786	9 585	49	139 439	29 054	27 861	3 762	-4 143
02	205 492	49 842	65 713	18 539	71 399	1 392	208 245	11 580	698	10 140	741	124 017	23 688	47 070	1 890	-2 752
03	274 267	69 413	95 992	16 336	92 526	2 017	276 796	11 755	540	9 146	2 069	156 087	27 275	78 932	2 747	-2 529
04 *III*	328 634	84 352	129 871	14 155	100 256	2 612	332 579	12 337	507	10 029	1 801	199 442	5 876	110 994	3 929	-3 945
IV	365 182	97 179	145 581	16 253	106 170	2 817	368 356	10 492	487	7 971	2 034	208 427	6 836	138 840	3 762	-3 174
05 *I*	395 649	95 512	171 762	15 707	112 668	2 943	401 369	12 912	472	10 588	1 852	217 845	7 405	158 334	4 872	-5 720
II	448 666	68 639	245 858	15 696	118 473	3 407	453 737	13 234	485	10 518	2 231	227 468	10 335	196 921	5 780	-5 071
III	468 556	61 993	265 098	16 650	124 815	3 667	474 452	12 712	525	9 329	2 858	238 428	11 327	206 201	5 784	-5 896
IV	503 169	64 678	293 523	15 367	129 601	4 054	510 448	12 450	573	8 734	3 143	242 510	11 527	238 810	5 151	-7 279
06 *I*	567 457	70 427	335 147	15 406	146 477	4 223	575 591	12 799	552	9 257	2 990	274 164	13 136	269 594	5 899	-8 135
II	598 053	74 056	367 809	15 244	140 945	4 906	605 296	12 349	606	9 147	2 596	271 608	10 452	306 360	4 528	-7 243
III	631 194	77 999	394 055	15 720	143 420	5 211	638 432	12 239	906	8 178	3 156	283 136	12 132	322 554	8 370	-7 238
IV	701 655	86 051	449 442	16 050	150 112	5 558	708 929	13 792	1 115	8 050	4 627	310 404	12 313	365 732	6 688	-7 274
07 *I*	757 772	85 608	505 222	16 843	150 100	5 702	767 704	13 439	1 310	8 405	3 723	317 123	18 134	413 794	5 214	-9 933
II	802 885	90 210	542 510	15 071	155 093	6 136	809 532	16 961	999	10 636	5 327	323 009	17 687	446 265	5 609	-6 647
III	808 192	93 673	562 017	14 608	137 894	6 105	810 837	17 195	1 298	9 956	5 941	317 961	16 300	452 935	6 447	-2 645
IV	855 219	93 642	624 169	13 535	123 873	6 312	854 783	25 934	1 247	18 766	5 922	303 367	15 718	503 080	6 683	436
08 *I*	803 816	88 112	606 366	11 676	97 662	6 371	800 818	26 687	1 533	20 993	4 162	242 848	16 742	509 925	4 617	2 998
II	830 256	90 146	637 490	12 299	90 321	6 286	820 385	27 644	1 654	22 833	3 157	226 715	16 258	545 502	4 265	9 871
III	822 846	89 916	641 490	11 672	79 768	6 334	811 404	23 890	1 657	19 408	2 824	212 484	17 532	553 880	3 619	11 442

(a) Excepto Empresas de seguros y fondos de pensiones

(b) Son Otros Intermediarios Financieros, porque las Instituciones Financieras Monetarias (capítulos 6 a 8) son, obviamente, los Intermediarios Financieros por excelencia (véase el esquema de sectorización que figura en este Boletín Estadístico).

(c) Datos según balance.

(d) Incluidas cesiones temporales de activos.

9. INSTITUCIONES FINANCIERAS NO MONETARIAS (a)
B) Otros intermediarios financieros: Instituciones de inversión colectiva (b)
Conciliación entre los balances financieros de las CFEE y los balances oficiales

Datos referidos a Septiembre de 2008 — *Millones de euros*

	Serie en cuadro/ columna (c)	Balances				Ajustes			Total CFEE
		Total	Fondos de inversión mobiliaria (b)	Sociedades de inversión de capital fijo	Sociedades de inversión de capital variable	Total	Jerarquización de fuentes y otros	Valoración	
TOTAL ACTIVO BALANCE OFICIAL (I+II)		**194 882**	**168 011**		**26 871**				
I. ACTIVOS FINANCIEROS incluidos en CFEE	**9.21/2**	**194 882**	**168 011**		**26 870**	**1 049**	**6 009**	**-4 960**	**195 930**
AF.2 Efectivo y depósitos		**43 963**	**34 846**		**9 117**				**43 963**
Instituciones financieras	*9.23/2*	*43 841*	...	...	...				*43 841*
Resto del mundo	*9.23/11*	*122*	...	...	...				*122*
AF.3 Valores distintos de acciones		**104 345**	**97 672**	**...**	**6 673**	**21**		**21**	**104 366**
331 Valores distintos de acciones a corto plazo		**23 232**	**20 770**	**...**	**2 462**	**134**		**134**	**23 366**
Sociedades no financieras	*9.22/4*	*1 810*	*1 156*	...	*654*	*35*		*35*	*1 845*
Instituciones financieras	*9.23/5*	*17 925*	*16 506*	...	*1 419*	*11*		*11*	*17 936*
Administraciones Públicas	*9.22/10+13*	*3 497*	*3 108*	...	*389*	*88*		*88*	*3 585*
332 Valores distintos de acciones a largo plazo		**79 234**	**75 121**	**...**	**4 113**	**-114**		**-114**	**79 121**
Sociedades no financieras	*9.22/5*	*258*	*104*	...	*154*				*258*
Instituciones financieras	*9.23/6*	*18 660*	*17 889*	...	*771*	*-507*		*-507*	*18 153*
Administraciones Públicas	*9.22/11+14*	*6 510*	*5 957*	...	*553*	*219*		*219*	*6 730*
Resto del mundo	*9.23/13*	*53 806*	*51 171*	...	*2 635*	*174*		*174*	*53 980*
34 Derivados financieros		**1 879**	**1 781**	**...**	**98**				**1 879**
Instituciones financieras	*9.23/7*	*207*	*268*	...	*-61*				*207*
Resto del mundo	*9.23/14*	*1 672*	*1 513*	...	*159*				*1 672*
AF.4 Préstamos		**1 159**	**1 159**						**1 159**
Instituciones financieras		*1 159*	*1 159*						*1 159*
AF.5 Acciones y otras participaciones		**48 716**	**35 998**	**...**	**12 718**	**-4 981**		**-4 981**	**43 735**
511/512 Acciones		**35 796**	**24 356**	**...**	**11 441**	**-5 400**		**-5 400**	**30 396**
Sociedades no financieras		*7 783*	*4 565*	...	*3 217*	*-830*		*-830*	*6 953*
Instituciones financieras		*2 507*	*1 446*	...	*1 060*	*-338*		*-338*	*2 169*
Resto del mundo		*25 507*	*18 344*	...	*7 163*	*-4 232*		*-4 232*	*21 275*
52 Participaciones en fondos de inversión		**12 920**	**11 642**	**...**	**1 277**	**419**		**419**	**13 339**
Instituciones financieras		*12 920*	*11 642*	...	*1 277*	*419*		*419*	*13 339*
AF.7 Otras cuentas pendientes de cobro		**-3 301**	**-1 664**		**-1 637**	**6 009**	**6 009**		**2 708**
Sociedades no financieras	*9.22/7*	...	...	...	...				*1 447*
Instituciones financieras	*9.23/9*	...	...	...	...				*1 261*
II. ACTIVOS no incluidos en CFEE		**0**		**...**	**0**				
Activo fijo	9.21/8	0		...	0				
TOTAL PASIVO BALANCE OFICIAL (III+IV)		**194 882**	**168 011**	**...**	**26 871**				
III. PASIVOS incluidos en CFEE		**194 882**	**168 011**	**...**	**26 871**	**1 767**	**-302**	**2 070**	**196 649**
AF.5 Acciones y otras participaciones		**192 808**	**166 285**	**...**	**26 523**	**2 070**		**2 070**	**194 878**
511/512 Acciones									
Sociedades no financieras, hogares e ISFLSH									
Instituciones financieras									
Resto del mundo									
52 Participaciones y acciones emitidas por fondos y sociedades de inversión		**192 808**	**166 285**	**...**	**26 523**	**2 070**		**2 070**	**194 878**
Sociedades no financieras, hogares e ISFLSH		...	...	...	...				*154 796*
Instituciones financieras		...	...	...	...				*36 483*
Resto del mundo		...	...	...	...				*3 599*
AF.7 Otras cuentas pendientes de pago	**9.24/10**	**2 074**	**1 726**	**...**	**348**	**-302**	**-302**		**1 772**
IV. PASIVOS no incluidos en CFEE									
Pro memoria									
Activos financieros netos (I-III)		**-0**			**-0**	**-719**			**-719**

(a) Excepto Empresas de seguros y fondos de pensiones.
(b) IIC en valores mobiliarios, excepto Fondos del mercado monetario considerados Instituciones Financieras Monetarias que figuran en el capítulo 8 (cuadros 8.F, 8.91 y 8.92).
(c) Referencia a la columna de Total CFEE.

9. INSTITUCIONES FINANCIERAS NO MONETARIAS (a)
B) Otros intermediarios financieros: Instituciones de inversión colectiva (b)
Balances

9.21 Activo y pasivo
Valoración de activos financieros y pasivos según SEC 95

CNMV. Valoración segun SEC 95

Millones de euros

	Número de instituciones	Activos financieros						Pro memoria: activos no financieros (c)	Pasivos				Activos financieros netos
		Total	Sociedades no financieras	Administraciones Públicas	Instituciones financieras	Del cual OIFM	Resto del mundo		Total	Participaciones en fondos de inversión excepto FMM	Acciones emitidas por sociedades de Inversión	Otras cuentas pendientes de pago	
	1	2=3+4+5+7	3	4	5	6	7	8	9=10 a 12	10	11	12	13 = 2-9
01	4 689	156 999	11 079	23 173	46 064	39 310	76 684	2	162 242	137 493	23 709	1 040	-5 242
02	5 148	140 349	7 692	17 529	43 991	36 330	71 136	1	141 491	121 367	19 521	603	-1 142
03	5 388	174 576	9 765	15 436	59 305	39 405	90 070	1	181 254	152 573	27 463	1 219	-6 678
04 *II*	5 388	192 293	11 025	14 182	70 716	44 883	96 370	2	198 018	169 144	27 081	1 793	-5 725
III	5 486	194 424	11 459	13 271	72 162	44 857	97 532	2	196 193	171 087	23 636	1 470	-1 769
IV	5 553	202 508	12 865	13 589	73 801	47 277	102 253	2	204 841	178 100	25 103	1 638	-2 333
05 *I*	5 603	213 392	13 152	13 104	75 891	47 974	111 245	2	213 572	186 060	25 773	1 740	-180
II	5 606	222 670	14 043	13 248	79 888	49 483	115 492	2	222 994	194 567	26 461	1 966	-324
III	5 644	233 322	15 266	13 880	83 064	52 975	121 113	2	233 564	203 669	27 754	2 141	-241
IV	5 687	237 067	15 028	12 591	83 530	53 795	125 918	1	237 253	207 450	27 610	2 193	-186
06 *I*	5 738	267 348	16 336	12 658	95 183	63 845	143 170	1	268 049	237 410	28 691	1 948	-701
II	5 780	263 774	16 057	12 797	97 304	66 426	137 617	1	264 264	234 879	27 944	1 441	-490
III	5 860	274 654	17 931	13 447	103 396	72 424	139 879	1	275 414	244 734	29 200	1 480	-760
IV	6 000	302 562	19 314	13 820	123 034	88 350	145 641	0	302 536	270 301	30 076	2 159	26
07 *I*	6 034	305 385	19 335	14 493	125 158	90 247	145 547	0	307 131	273 422	31 516	2 193	-1 746
II	6 138	312 253	18 955	13 451	129 446	92 505	149 533	0	311 810	276 600	32 792	2 418	443
III	6 198	305 471	17 870	13 011	141 648	104 649	132 058	0	305 681	270 736	32 360	2 584	-210
IV	6 241	289 765	16 393	12 051	142 540	107 566	117 930	0	289 782	256 055	31 482	2 246	-17
08 *I*	6 220	232 662	13 581	10 120	114 972	83 870	93 356	0	229 050	197 834	29 056	2 160	3 612
II	6 268	214 304	11 632	10 523	104 750	76 313	86 835	0	211 943	181 725	28 415	1 802	2 362
III	6 259	195 930	10 502	10 315	97 649	73 515	77 049	0	196 649	167 738	27 140	1 772	-719

(a) Excepto Empresas de seguros y fondos de pensiones.
(b) IIC en valores mobiliarios, excepto Fondos del mercado monetario considerados IFMs que figuran en los cuadros 8.F, 8.91 y 8.92
(c) Datos según balance.

9. INSTITUCIONES FINANCIERAS NO MONETARIAS (a)
B) Otros intermediarios financieros: Instituciones de inversión colectiva (b)
Balances

9.22 Activos financieros. Sociedades no financieras y Administraciones Públicas

CNMV. Valoración según SEC 95

Millones de euros

	Sociedades no financieras							Administraciones Públicas						
	Total	Cartera de valores					Otras cuentas pendientes de cobro	Total	Cartera de valores (valores distintos de acciones)					
		Total	Valores distintos de acciones			Acciones y otras participaciones			Estado			Otras Administraciones Públicas		
			Total	A corto plazo	A largo plazo				Total	A corto plazo	A largo plazo	Total	A corto plazo	A largo plazo
	1=2+7	2=3+6	3=4+5	4	5	6	7	8=9+12	9=10+11	10	11	12=13+14	13	14
01	11 079	9 792	2 327	1 722	606	7 465	1 286	23 173	21 923	1 327	20 596	1 250	418	832
02	7 692	6 798	740	657	83	6 058	894	17 529	16 574	1 420	15 155	955	420	535
03	9 765	8 970	990	555	435	7 980	795	15 436	14 604	1 323	13 281	832	192	640
04 *II*	11 025	10 132	1 006	554	452	9 127	893	14 182	13 294	937	12 357	888	267	621
III	11 459	10 514	1 178	875	304	9 336	946	13 271	12 299	748	11 551	972	435	537
IV	12 865	11 906	1 242	941	300	10 665	959	13 589	12 565	1 290	11 275	1 025	532	493
05 *I*	13 152	12 584	1 337	906	431	11 247	567	13 104	12 128	1 154	10 974	975	392	584
II	14 043	13 149	1 357	920	437	11 791	894	13 248	12 238	1 689	10 549	1 009	583	427
III	15 266	14 493	1 173	733	439	13 320	774	13 880	12 932	2 396	10 536	948	435	512
IV	15 028	14 307	1 322	517	805	12 985	721	12 591	11 782	1 555	10 226	809	402	407
06 *I*	16 336	15 477	1 548	1 200	348	13 929	859	12 658	12 022	2 249	9 773	636	241	396
II	16 057	15 193	1 815	1 409	406	13 378	864	12 797	12 123	2 604	9 520	673	283	390
III	17 931	16 894	1 969	1 542	428	14 924	1 037	13 447	12 819	2 932	9 887	628	235	393
IV	19 314	17 935	2 735	2 259	476	15 200	1 379	13 820	13 156	3 026	10 130	665	331	334
07 *I*	19 335	18 128	2 120	1 613	507	16 008	1 208	14 493	13 791	3 310	10 481	702	301	401
II	18 955	17 449	1 323	820	503	16 126	1 505	13 451	12 648	2 539	10 108	804	424	379
III	17 870	16 098	1 490	1 122	367	14 608	1 773	13 011	12 229	2 388	9 841	782	420	361
IV	16 393	14 978	1 803	1 347	456	13 175	1 415	12 051	11 335	2 264	9 071	717	384	333
08 *I*	13 581	12 055	2 274	1 613	661	9 781	1 526	10 120	9 406	2 806	6 600	714	318	396
II	11 632	10 576	2 103	1 600	503	8 473	1 056	10 523	9 806	3 524	6 282	717	315	402
III	10 502	9 055	2 103	1 845	258	6 953	1 447	10 315	9 532	3 222	6 309	783	363	420

(a) Excepto Empresas de seguros y fondos de pensiones.
(b) IIC en valores mobiliarios, excepto Fondos del mercado monetario considerados IFMs que figuran en los cuadros 8.F, 8.91 y 8.92

9. INSTITUCIONES FINANCIERAS NO MONETARIAS (a)
B) Otros intermediarios financieros: Instituciones de inversión colectiva (b)
Balances

9.23 Activos financieros. Instituciones financieras y Resto del mundo

CNMV. Valoración según SEC 95

Millones de euros

	Instituciones financieras									Resto del mundo					
	Total	Efectivo deósitos y préstamos (c)	Cartera de valores						Otras cuentas ptes. de cobro	Total	Efectivo, depósitos y préstamos (c)	Cartera de valores			
			Total	Valores distintos de acciones			Derivados financieros	Acciones y otras participaciones				Total	Valores distintos de acciones	Derivados financieros	Acciones y otras participaciones
				Total	A corto plazo	A largo plazo									
	1=2+3+7+8	2	3=4+7+8	4=5+6	5	6	7	8	9	10=11+12	11	12=13+14+15	13	14	15
01	46 064	32 001	12 561	5 983	3 078	2 905	-	6 577	1 502	76 684	100	76 584	48 195	-	28 388
02	43 991	30 865	12 112	5 613	2 962	2 651	-	6 499	1 014	71 136	100	71 036	53 412	-	17 625
03	59 305	33 662	24 816	8 563	2 940	5 623	-	16 254	827	90 070	100	89 970	64 850	-	25 120
04 *II*	70 716	38 029	31 759	11 663	4 805	6 859	-	20 096	928	96 370	100	96 270	64 040	-	32 230
III	72 162	36 368	34 886	14 017	6 468	7 549	-	20 869	909	97 532	100	97 432	66 432	-	31 000
IV	73 801	34 900	37 976	16 808	8 608	8 200	-	21 168	925	102 253	100	102 153	68 539	-	33 614
05 *I*	75 891	36 492	38 520	18 020	8 625	9 395	124	20 375	879	111 245	100	111 145	72 425	2 596	36 124
II	79 888	36 435	42 625	21 071	11 388	9 684	176	21 377	828	115 492	100	115 392	74 818	3 014	37 560
III	83 064	36 678	45 444	22 731	10 939	11 792	337	22 376	942	121 113	100	121 013	75 394	3 505	42 114
IV	83 530	34 783	47 797	24 892	13 457	11 435	348	22 557	950	125 918	100	125 818	75 987	3 756	46 075
06 *I*	95 183	39 164	54 923	30 781	17 586	13 195	391	23 752	1 095	143 170	100	143 070	81 578	4 482	57 010
II	97 304	39 080	57 153	33 133	20 143	12 990	318	23 702	1 072	137 617	100	137 517	77 822	3 749	55 946
III	103 396	40 308	61 881	38 145	24 287	13 858	448	23 289	1 207	139 879	100	139 779	78 338	4 182	57 259
IV	123 034	47 994	73 892	49 788	31 188	18 600	610	23 495	1 900	145 641	100	145 541	82 153	4 706	58 682
07 *I*	125 158	47 828	76 093	51 801	33 314	18 487	546	23 746	2 088	145 547	105	145 442	81 276	4 762	59 404
II	129 446	47 228	80 942	55 259	35 489	19 769	586	25 098	2 145	149 533	148	149 384	80 373	5 134	63 877
III	141 648	54 525	85 733	59 845	41 212	18 633	437	25 451	2 274	132 058	102	131 955	74 059	4 752	53 144
IV	142 540	54 256	86 937	61 786	44 249	17 537	519	24 632	2 197	117 930	122	117 809	68 669	4 205	44 935
08 *I*	114 972	48 592	65 041	42 086	31 516	10 570	260	22 695	1 973	93 356	-	93 356	59 750	2 708	30 899
II	104 750	41 604	62 037	41 811	31 220	10 591	262	19 964	1 673	86 835	122	86 714	56 930	2 141	27 643
III	97 649	45 000	51 804	36 089	17 936	18 153	207	15 508	1 261	77 049	122	76 927	53 980	1 672	21 275

(a) Excepto Empresas de seguros y fondos de pensiones.

(b) IIC en valores mobiliarios, excepto Fondos del mercado monetario considerados IFMs que figuran en los cuadros 8.F, 8.91 y 8.92

(c) Incluye adquisición temporal de activos.

9. INSTITUCIONES FINANCIERAS NO MONETARIAS (a)
B) Otros intermediarios financieros: Instituciones de inversión colectiva (b)
Balances

9.24 Pasivos por tenedores Valoración de pasivos según SEC 95

CNMV. Valoración segun SEC 95

Millones de euros

	Total	Acciones				Participaciones				Otras cuentas pendientes de pago
		Total	Sociedades no financieras, hogares e ISFLSH	Instituciones financieras	Resto del mundo	Total	Sociedades no financieras, hogares e ISFLSH	Instituciones financieras	Resto del mundo	
	1=2+6+10	2= 3 a 5	3	4	5	6=7 a 9	7	8	9	10
01	162 242	23 709	18 826	4 883	-	137 493	112 481	22 581	2 431	1 040
02	141 491	19 521	15 539	3 982	-	121 367	96 763	21 921	2 682	603
03	181 254	27 463	22 687	4 776	-	152 573	117 179	32 258	3 136	1 219
04 *II*	198 018	27 081	22 307	4 774	-	169 144	129 374	36 351	3 419	1 793
III	196 193	23 636	19 431	4 205	-	171 087	130 398	37 255	3 434	1 470
IV	204 841	25 103	20 586	4 517	-	178 100	141 837	32 393	3 870	1 638
05 *I*	213 572	25 773	21 215	4 558	-	186 060	150 021	32 305	3 733	1 740
II	222 994	26 461	21 772	4 689	-	194 567	156 442	34 343	3 782	1 966
III	233 564	27 754	22 820	4 934	-	203 669	164 915	35 089	3 665	2 141
IV	237 253	27 610	22 716	4 894	-	207 450	169 351	34 395	3 704	2 193
06 *I*	268 049	28 691	23 589	5 102	-	237 410	195 470	37 695	4 245	1 948
II	264 264	27 944	22 976	4 968	-	234 879	192 364	38 314	4 201	1 441
III	275 414	29 200	23 989	5 211	-	244 734	202 274	37 720	4 740	1 480
IV	302 536	30 076	24 731	5 345	-	270 301	225 581	39 584	5 136	2 159
07 *I*	307 131	31 516	25 924	5 592	-	273 422	228 073	40 143	5 206	2 193
II	311 810	32 792	26 966	5 826	-	276 600	229 351	41 856	5 393	2 418
III	305 681	32 360	26 617	5 743	-	270 736	222 421	43 217	5 099	2 584
IV	289 782	31 482	25 629	5 852	-	256 055	208 688	42 719	4 647	2 246
08 *I*	229 050	29 056	21 873	7 183	-	197 834	158 181	36 585	3 067	2 160
II	211 943	28 415	21 649	6 767	-	181 725	143 418	34 389	3 919	1 802
III	196 649	27 140	20 902	6 238	-	167 738	133 894	30 245	3 599	1 772

(a) Excepto Empresas de seguros y fondos de pensiones.

(b) IIC en valores mobiliarios, excepto Fondos del mercado monetario considerados IFMs que figuran en los cuadros 8.F, 8.91 y 8.92

9. INSTITUCIONES FINANCIERAS NO MONETARIAS (a)
B) Otros intermediarios financieros: Sociedades de valores
Balances

9.31 Activo y pasivo
Valoración de activos financieros y pasivos según SEC 95

CNMV. Valoración según SEC 95

Millones de euros

	Activos financieros					Pro memoria: activos no financieros (b)	Pasivos						Activos financieros netos
	Total	Sociedades no financieras	Administraciones Públicas	Instituciones financieras	Resto del mundo		Total	Acciones	Préstamos	Cesiones temporales de activos: Total	Cesiones temporales de activos: De las cuales con Instituciones financieras	Otras cuentas pendientes de pago	
	1=2 a 5	2	3	4	5	6	7=8+9+10+12	8	9	10	11	12	13= 1 - 7
01	11 361	3 360	66	7 809	126	89	10 499	1 198	-	7 032	6 222	2 269	862
02	10 044	1 171	49	8 562	263	73	10 009	1 116	-	7 553	6 760	1 340	36
03	10 288	2 061	49	7 370	807	61	10 229	996	1 915	6 490	5 796	828	59
04 *II*	11 876	1 996	61	8 828	991	58	12 917	1 100	1 956	7 935	7 306	1 926	-1 041
III	11 272	2 133	34	8 087	1 018	56	11 691	1 150	1 690	7 297	6 679	1 554	-419
IV	9 662	1 818	52	6 382	1 411	54	10 043	1 104	1 918	5 574	4 971	1 447	-380
05 *I*	12 385	1 905	51	9 006	1 422	46	13 128	1 157	1 720	8 193	7 588	2 059	-743
II	15 047	2 706	62	9 268	3 011	45	13 601	1 198	2 115	8 119	7 518	2 170	1 446
III	13 016	2 437	1	6 846	3 732	44	11 625	1 287	2 743	5 969	5 329	1 626	1 391
IV	12 212	2 120	1	6 405	3 685	43	10 669	1 206	3 029	5 421	4 734	1 013	1 542
06 *I*	12 890	2 657	1	6 849	3 383	42	11 447	1 283	2 878	5 921	5 257	1 365	1 443
II	12 042	2 215	4	6 435	3 388	42	10 808	1 261	2 493	5 855	5 147	1 198	1 235
III	16 115	5 271	62	7 184	3 598	41	13 970	1 497	3 054	5 185	4 178	4 234	2 144
IV	16 168	3 862	7	7 765	4 533	40	14 292	1 355	4 522	5 270	4 050	3 145	1 876
07 *I*	14 809	3 169	7	7 079	4 553	40	13 379	1 679	3 716	5 706	4 388	2 277	1 430
II	18 040	3 230	30	9 219	5 560	43	16 590	1 771	5 321	7 421	6 416	2 078	1 450
III	19 494	4 631	76	8 951	5 836	43	18 068	1 890	5 935	7 036	5 732	3 207	1 426
IV	21 833	5 006	1	10 884	5 942	45	20 509	1 633	5 918	8 777	7 526	4 181	1 324
08 *I*	20 183	3 410	1	12 588	4 184	50	19 675	1 865	4 157	11 301	9 763	2 353	508
II	20 487	2 882	1	14 118	3 486	50	20 398	1 816	3 154	13 257	11 599	2 172	88
III	16 775	3 086	1	10 969	2 719	50	16 510	1 864	2 821	9 852	8 191	1 974	265

(a) Excepto Empresas de seguros y fondos de pensiones.
(b) Datos según balance.

9. INSTITUCIONES FINANCIERAS NO MONETARIAS (a)
B) Otros intermediarios financieros: Sociedades de valores
Balances

9.32 Activos financieros
Detalle

CNMV. Valoración según SEC 95 (b)

Millones de euros

	Total	Sociedades no financieras					Administraciones Públicas		Instituciones financieras							Resto del mundo		
		Total	Cartera de valores: Total	Cartera de valores: Valores distintos de acciones	Cartera de valores: Acciones y otras participaciones	Otras cuentas pendientes de cobro	Total	Cartera de valores: Valores distintos de acciones	Total	Cartera de valores: Total	Cartera de valores: Valores distintos de acciones	Cartera de valores: Acciones y otras participaciones	Efectivo y depósitos (c)	Préstamos	Otras cuentas pendientes de cobro	Cartera de valores: Total	Cartera de valores: Valores distintos de acciones	Cartera de valores: Acciones y otras participaciones
	2+7+10+17= 1	3+6= 2	4+5=3	4	5	6	7	8	10+13 a 15=9	11+12=10	11	12	13	14	15	17+18=16	17	18
01	11 361	3 360	1 835	3	1 832	1 525	66	66	7 809	383	10	372	7 153	23	250	126	3	123
02	10 044	1 171	461	13	448	711	49	49	8 562	175	55	120	8 127	110	150	263	7	255
03	10 288	2 061	979	7	972	1 082	49	49	7 370	346	161	184	6 721	115	188	807	17	791
04	9 662	1 818	573	10	564	1 244	52	52	6 382	660	490	170	5 540	58	124	1 411	27	1 383
05 *I*	12 385	1 905	488	10	478	1 417	51	51	9 006	700	545	155	8 046	136	124	1 422	27	1 395
II	15 047	2 706	1 130	0	1 130	1 576	62	62	9 268	804	363	440	8 139	202	124	3 011	1 538	1 474
III	13 016	2 437	502	0	502	1 935	1	1	6 846	502	342	160	6 049	171	124	3 732	1 431	2 302
IV	12 212	2 120	494	0	494	1 626	1	1	6 405	659	509	150	5 428	194	124	3 685	1 324	2 362
06 *I*	12 890	2 657	583	0	583	2 074	1	1	6 849	1 071	908	163	5 331	323	124	3 383	1 224	2 159
II	12 042	2 215	575	0	574	1 641	4	4	6 435	1 270	1 120	150	4 497	544	124	3 388	1 140	2 248
III	16 115	5 271	2 293	0	2 293	2 977	62	62	7 184	2 442	1 267	1 175	4 350	268	124	3 598	1 073	2 525
IV	16 168	3 862	1 514	0	1 514	2 348	7	7	7 765	2 544	1 056	1 488	4 620	451	150	4 533	1 029	3 504
07 *I*	14 809	3 169	627	0	627	2 542	7	7	7 079	1 315	1 102	213	5 021	593	150	4 553	979	3 573
II	18 040	3 230	511	0	511	2 719	30	30	9 219	1 684	1 478	206	6 563	822	150	5 560	952	4 609
III	19 494	4 631	631	0	630	4 001	76	76	8 951	1 552	1 371	181	6 796	454	150	5 836	920	4 916
IV	21 833	5 006	786	0	786	4 220	1	1	10 884	1 331	924	407	9 069	333	150	5 942	867	5 075
08 *I*	20 183	3 410	568	0	568	2 842	1	1	12 588	1 147	1 016	130	10 854	437	150	4 184	794	3 390
II	20 487	2 882	627	0	626	2 255	1	1	14 118	1 031	682	348	12 627	310	150	3 486	733	2 752
III	16 775	3 086	570	1	569	2 516	1	1	10 969	1 866	1 699	167	8 650	303	150	2 719	608	2 111

(a) Excepto Empresas de seguros y fondos de pensiones.
(b) La CNMV difunde la información a valor contable de los balances tanto de Sociedades de Valores como de Agencias de Valores.
(c) Incluidas adquisiciones temporales de activos.

9. INSTITUCIONES FINANCIERAS NO MONETARIAS (a)
C) Auxiliares financieros (b)
Conciliación entre los balances financieros de las CFEE y los balances oficiales

Datos referidos a Septiembre de 2008

Millones de euros

	Serie en cuadro/ columna (c)	Datos según balance: Total (d)	Fondos garantía depósitos (e)	Gestoras fondos inversión (e)	Garantía recíproca	Agencias de valores	Gestoras fondos pensiones (e)(f)	Sociedades de tasación (e)	Gestoras de cartera (e)	Gestoras capital riesgo	CLEA (g)	Establecimientos de cambio moneda extranjera	Rectoras bolsas y derivados, AIAF e Iberclear (h)	Ajustes: Total	Jerarquización de fuentes y otros	Valoración	Total CFEE
TOTAL ACTIVO BALANCE OFICIAL (I+II)		**15 789**	**6 687**	**4 038**	**768**	**250**	**511**	**256**	**48**	**...**	**...**	**...**	**3 233**				
I. ACTIVOS FINANCIEROS incluidos en CFEE	**9.42/1**	**15 490**	**...**	**3 852**	**735**	**243**	**...**	**...**	**47**	**...**	**...**	**...**	**...**	**1 940**	**216**	**1 723**	**17 430**
AF.2 Efectivo y depósitos		**4 847**	**...**	**895**	**252**	**172**	**...**	**...**	**34**	**...**	**...**	**...**	**...**	**-0**		**-0**	**4 847**
Instituciones financieras	*9.42/3*	*4 847*	*...*	*895*	*252*	*172*	*...*	*...*	*34*	*...*	*...*	*...*	*...*	*-0*		*-0*	*4 847*
AF.3 Valores distintos de acciones		**8 936**	**...**	**1 905**	**439**	**0**	**...**	**...**	**3**	**...**	**...**	**...**	**...**	**152**		**152**	**9 089**
331 Valores distintos de acciones a corto plazo		**1 901**	**...**	**185**	**...**	**...**	**...**	**...**	**...**	**...**	**...**	**...**	**...**	**-43**		**-43**	**1 859**
Sociedades no financieras	*9.42/2*			*...*	*...*		*...*	*...*	*...*	*...*	*...*	*...*	*...*				
Instituciones financieras	*9.42/3*				*...*		*...*	*...*	*...*	*...*	*...*	*...*	*...*				
Administraciones Públicas	*9.42/4*	*1 901*	*...*	*185*	*...*	*...*	*...*	*...*	*...*	*...*	*...*	*...*	*...*	*-43*		*-43*	*1 859*
332 Valores distintos de acciones a largo plazo		**7 035**	**...**	**1 720**	**...**	**0**	**...**	**...**	**3**	**...**	**...**	**...**	**...**	**195**		**195**	**7 230**
Sociedades no financieras	*9.42/2*	*1 259*	*...*	*1 168*	*...*	*...*	*...*	*...*	*0*	*...*	*...*	*...*	*...*				*1 259*
Instituciones financieras	*9.42/3*	*302*	*...*	*1*	*...*	*...*	*...*	*...*	*...*	*...*	*...*	*...*	*...*	*7*		*7*	*308*
Administraciones Públicas	*9.42/4*	*5 349*	*...*	*550*	*...*	*0*	*...*	*...*	*2*	*...*	*...*	*...*	*...*	*188*		*188*	*5 537*
Resto del mundo	*9.42/5*	*125*		*2*	*...*		*...*	*...*	*1*	*...*	*...*	*...*	*...*	*1*		*1*	*125*
AF.4 Préstamos		**33**	**...**			**8**				**...**		**...**					**33**
Sociedades no financieras, hogares e ISFLSH	*9.42/2*	*10*	*...*			*8*				*...*		*...*					*10*
Instituciones financieras	*9.42/3*	*23*	*...*							*...*		*...*					*23*
AF.5 Acciones y otras participaciones		**1 239**	**...**	**402**	**19**	**29**	**...**	**...**	**4**	**...**	**...**	**...**	**...**	**1 571**		**1 571**	**2 810**
511/512 Acciones		**1 018**	**...**	**402**	**19**	**7**	**...**	**...**	**4**	**...**	**...**	**...**	**...**	**1 366**		**1 366**	**2 383**
Sociedades no financieras	*9.42/2*	*610*	*...*	*5*	*...*	*7*	*...*	*...*	*...*	*...*	*...*	*...*	*...*	*870*		*870*	*1 481*
Instituciones financieras	*9.42/3*	*407*	*...*	*397*	*...*	*...*	*...*	*...*	*4*	*...*	*...*	*...*	*...*	*495*		*495*	*902*
Resto del mundo	*9.42/5*	*0*		*0*	*...*		*...*	*...*	*0*	*...*	*...*	*...*	*...*	*-0*		*-0*	*0*
52 Participaciones en fondos de inversión		**221**	**...**			**22**	**...**	**...**		**...**	**...**	**...**	**...**	**206**		**206**	**427**
Instituciones financieras	*9.42/3*	*221*	*...*			*22*	*...*	*...*		*...*	*...*	*...*	*...*	*206*		*206*	*427*
AF.7 Otras cuentas pendientes de cobro		**435**	**...**	**649**	**24**	**33**	**...**	**...**	**6**	**...**	**...**	**...**	**...**	**216**	**216**		**651**
Sociedades no financieras, hogares e ISFLSH	*9.42/2*	*...*	*...*	*...*	*...*	*...*	*...*	*...*	*...*	*...*	*...*	*...*	*...*				*257*
Instituciones financieras	*9.42/3*	*...*	*...*	*...*	*...*	*...*	*...*	*...*	*...*	*...*	*...*	*...*	*...*				*394*
II. ACTIVOS no incluidos en CFEE		**299**	**...**	**186**	**33**	**7**	**...**	**...**	**1**	**...**	**...**	**...**	**...**				
Activo fijo	9.42/6	299	...	186	33	7	...	...	1	...	...	...	...				

9. INSTITUCIONES FINANCIERAS NO MONETARIAS (a)
C) Auxiliares financieros (b)
Conciliación entre los balances financieros de las CFEE y los balances oficiales

Datos referidos a Septiembre de 2008

Millones de euros

	Serie en cuadro/ columna (c)	Datos según balance: Total (d)	Fondos garantía depósitos (e)	Gestoras fondos inversión (e)	Garantía recíproca	Agencias de valores	Gestoras fondos pensiones (e)(f)	Sociedades de tasación (e)	Gestoras de cartera (e)	Gestoras capital riesgo	CLEA (g)	Establecimientos de cambio moneda extranjera	Rectoras bolsas y derivados, AIAF e Iberclear (h)	Ajustes: Total	Jerarquización de fuentes y otros	Valoración	Total CFEE
TOTAL PASIVO BALANCE OFICIAL (III+IV)		**15 789**	**6 687**	**4 038**	**768**	**250**	**511**	**256**	**48**	**...**	**...**	**...**	**3 233**				
III. PASIVOS incluidos en CFEE	**9.42/7**	**9 104**	**...**	**4 038**	**768**	**250**	**511**	**256**	**48**	**...**	**...**	**...**	**3 233**	**630**	**-472**	**1 102**	**9 734**
AF.3 Valores distintos de acciones			**...**	**...**	**...**	**...**	**...**	**...**	**...**	**...**	**...**	**...**	**...**	**0**		**0**	**0**
34 Derivados financieros	**9.42/10**		**...**	**...**	**...**	**...**	**...**	**...**	**...**	**...**	**...**	**...**	**...**	**0**		**0**	**0**
AF.4 Préstamos	**9.42/8**	**285**	**...**	**252**	**0**	**8**		**...**	**...**	**...**		**...**					**285**
Instituciones financieras	*9.42/8*	*285*	*...*	*252*	*0*	*8*		*...*	*...*	*...*		*...*					*285*
AF.5 Acciones y otras participaciones	**9.42/9**	**4 910**		**2 834**	**637**	**167**	**...**	**...**	**39**	**...**		**...**	**...**	**1 108**		**1 108**	**6 017**
511/512 Acciones	**9.42/9**	**4 910**		**2 834**	**637**	**167**	**...**	**...**	**39**	**...**		**...**	**...**	**1 108**		**1 108**	**6 017**
Sociedades no financieras, hogares e ISFLSH	*9.42/9*	*67*		*...*	*...*	*...*	*...*	*...*	*...*	*...*		*...*	*...*				*67*
Instituciones financieras	*9.42/9*	*4 310*		*...*	*...*	*...*	*...*	*...*	*...*	*...*		*...*	*...*	*997*		*997*	*5 307*
Administraciones Públicas	*9.42/9*	*435*		*...*	*...*	*...*	*...*	*...*	*...*	*...*		*...*	*...*				*435*
Resto del mundo	*9.42/9*	*97*		*...*	*...*	*...*	*...*	*...*	*...*	*...*		*...*	*...*	*111*		*111*	*208*
AF.7 Otras cuentas pendientes de pago	**9.42/11**	**3 904**	**...**	**952**	**130**	**72**	**...**	**...**	**9**	**...**	**...**	**...**	**...**	**-472**	**-472**		**3 432**
Sociedades no financieras, hogares e ISFLSH	*9.42/11*	*...*	*...*	*...*	*...*	*...*	*...*	*...*	*...*	*...*	*...*	*...*	*...*				*2 018*
Instituciones financieras	*9.42/11*	*...*	*...*	*...*	*...*	*...*	*...*	*...*	*...*	*...*	*...*	*...*	*...*				*1 414*
IV. PASIVOS no incluidos en CFEE		**6 686**	**...**							**...**	**...**	**...**					
Pro memoria																	
Activos financieros netos (I-III)	**9.42/12**	**6 387**	**...**	**-186**	**-33**	**-7**	**...**	**...**	**-1**	**...**	**...**	**...**	**...**	**1 310**			**7 696**

(a) Excepto Empresas de seguros y fondos de pensiones.

(b) Dadas las peculiaridades de estos auxiliares a la intermediación financiera, se debe tener en cuenta que los Auxiliares financieros que aquí figuran son aquellos para los que se dispone de información en los registros estadísticos del Banco de España, hasta el momento de aparición de esta publicación

(c) Referencia a la columna de Total CFEE

(d) Cuando no se dispone de información para alguno de los agentes incluidos en la agrupación y se ha podido realizar una estimación, ésta se ha incorporado a los datos agregados. Se ha procedido de igual forma para los detalles de sectores de contrapartida de las distintas rúbricas del balance

(e) Datos provisionales

(f) Sólo entidades gestora puras. El resto son entidades aseguradoras autorizadas para operar en España en seguros de vida y que realizan también la actividad de gestión de fondos de pensiones (incluidas en el Capítulo 10 de este boletín).

(g) CLEA: Comisión Liquidadora de Entidades Aseguradoras. La Ley 44/2002 suprime este organismo cuyas funciones asume el Consorcio de Compensación de Seguros.

(h) AIAF: Asociación de Intermediarios de Activos Financieros. Iberclear: Depositario Central de Valores Español

9. INSTITUCIONES FINANCIERAS NO MONETARIAS (a)
C) Auxiliares financieros (b)
Balances

9.41 Balances oficiales
Total activo y pasivo por agrupaciones institucionales

BE, CNMV, DGSFP

Millones de euros y %

	Auxiliares financieros											% sobre Total Auxiliares financieros			
	Total	Fondos garantía de depósitos	Gestoras de fondos de inversión y de cartera	Agencias de valores	Sociedades de garantía recíproca	Gestoras fondos de pensiones (c)	Sociedades de tasación	Gestoras de fondos de capital riesgo	CLEA (d)	Establecimientos cambio moneda extranjera	Rectoras bolsas y derivad. AIAF y SCLV	Fondos garantía depósitos	Gestoras de fondos de inversión y de cartera	Agencias de valores	Resto de Auxiliares financieros
	1=2a10	2	3	4	5	6	7	8	9	10	11	12	13	14	15
01	9 845	3 901	2 046	375	320	511	100	...	120	...	2 473	39,63	20,78	3,81	35,79
02	9 364	4 314	1 841	456	358	482	134	...	-	...	1 779	46,07	19,66	4,87	29,40
03	10 283	4 672	1 824	474	404	497	173	...	-	...	2 240	45,43	17,74	4,60	32,22
04 *II*	10 814	5 020	1 878	584	423	497	173	...	-	...	2 240	46,42	17,36	5,40	30,82
III	10 995	5 147	1 891	590	445	511	173	...	-	...	2 240	46,81	17,20	5,36	30,63
IV	11 206	5 276	1 925	620	461	511	173	...	-	...	2 240	47,08	17,18	5,54	30,20
05 *I*	11 494	5 527	1 926	639	479	511	173	...	-	...	2 240	48,08	16,75	5,56	29,60
II	11 800	5 669	2 052	676	479	511	173	...	-	...	2 240	48,04	17,39	5,73	28,83
III	12 053	5 812	2 049	772	496	511	173	...	-	...	2 240	48,22	17,00	6,41	28,37
IV	11 841	5 425	2 159	801	532	511	173	...	-	...	2 240	45,81	18,24	6,77	29,18
06 *I*	12 153	5 530	2 159	976	564	511	173	...	-	...	2 240	45,50	17,77	8,03	28,70
II	12 258	5 637	2 168	885	564	511	252	...	-	...	2 240	45,99	17,69	7,22	29,10
III	12 493	5 745	2 170	968	607	511	252	...	-	...	2 240	45,98	17,37	7,75	28,90
IV	13 908	5 853	2 573	911	650	511	252	...	-	...	3 158	42,08	18,50	6,55	32,87
07 *I*	14 377	5 966	2 569	1 000	677	730	277	...	-	...	3 158	41,50	17,87	6,95	33,68
II	15 612	6 082	3 592	1 097	677	730	277	...	-	...	3 158	38,95	23,01	7,02	31,01
III	15 785	6 198	3 594	1 090	738	730	277	...	-	...	3 158	39,26	22,77	6,91	31,06
IV	15 085	6 314	2 670	1 113	748	730	277	...	-	...	3 233	41,86	17,70	7,38	33,06
08 *I*	...	...	2 674	281	760	...	...	...	-	...	...	...	...	...	...
II	...	...	4 086	269	768	...	...	...	-	...	...	...	...	...	...
III	...	...	4 086	250	768	...	...	...	-	...	...	...	...	...	...

(a) Excepto Empresas de seguros y fondos de pensiones.

(b) Dadas las peculiaridades de estos auxiliares a la intermediación financiera, se debe tener en cuenta que las entidades que aquí figuran son aquellas para las que hasta el momento de aparición de esta publicación, se dispone de información en los registros estadísticos del Banco de España.

(c) Entidades gestoras puras.

(d) CLEA: Comisión Liquidadora de Entidades Aseguradoras. La Ley 44/2002 suprime este organismo cuyas funciones asume el Consorcio de Compensación de Seguros.

9. INSTITUCIONES FINANCIERAS NO MONETARIAS (a)
C) Auxiliares financieros
Balances

9.42 Activo y pasivo
Valoración de activos financieros y pasivos según SEC 95

BE, CNMV, DGSFP. Valoración según SEC 95

Millones de euros

	Activos financieros					Promemoria: Activos no financieros	Pasivos					Activos financieros netos
	Total	Sociedades no financieras, hogares e ISFLSH	Instituciones financieras	Administraciones Públicas	Resto del mundo		Total	Depósitos y préstamos de Instituciones financieras	Acciones	Derivados financieros	Otras cuentas pendientes de pago	
	1=2a5	2	3	4	5	6	7=8a10	8	9	10	11	12=1-7
01	10 389	2 086	3 389	4 874	40	168	5 837	124	2 578	...	3 136	4 552
02	9 594	1 376	2 860	5 318	41	188	5 033	162	2 598	...	2 273	4 562
03	10 518	1 175	3 334	5 930	79	211	5 587	219	2 628	-0	2 740	4 931
04 *II*	11 101	1 220	3 557	6 242	82	206	5 808	172	2 690	0	2 946	5 293
III	11 326	1 196	3 620	6 418	93	208	5 831	173	2 722	0	2 936	5 496
IV	11 526	968	3 763	6 698	97	206	5 925	254	2 731	0	2 940	5 602
05 *I*	11 261	860	3 789	6 511	101	206	5 599	259	2 738	-	2 602	5 661
II	11 403	731	3 905	6 666	101	204	6 172	250	2 798	0	3 124	5 231
III	11 588	688	4 084	6 706	109	204	6 364	315	2 824	-0	3 226	5 223
IV	11 927	841	4 465	6 510	111	202	6 564	278	2 969	0	3 316	5 364
06 *I*	12 542	1 225	4 649	6 541	127	205	6 887	342	3 028	0	3 517	5 656
II	12 453	1 076	4 621	6 634	123	222	6 863	287	3 075	0	3 501	5 590
III	12 717	938	4 903	6 754	122	219	9 543	311	5 597	-0	3 635	3 174
IV	14 287	1 679	5 565	6 910	133	181	10 224	415	5 713	-	4 095	4 063
07 *I*	15 279	2 507	5 684	6 946	141	190	10 893	413	6 210	-	4 271	4 385
II	16 243	2 899	6 196	7 006	141	363	12 635	384	7 620	0	4 632	3 607
III	16 667	3 129	6 223	7 176	139	364	12 705	433	7 701	-0	4 571	3 963
IV	16 423	1 799	7 350	7 139	135	205	12 044	428	7 269	0	4 347	4 379
08 *I*	15 519	1 712	6 463	7 195	149	201	9 933	231	5 896	-0	3 805	5 586
II	16 977	2 686	6 937	7 219	135	299	10 561	285	6 496	-0	3 780	6 416
III	17 430	3 007	6 902	7 396	125	299	9 734	285	6 017	0	3 432	7 696

(a) Excepto Empresas de seguros y fondos de pensiones.

10 EMPRESAS DE SEGURO Y FONDOS DE PENSIONES
INSURANCE CORPORATIONS AND PENSION FUNDS

10.A Conciliación entre los balances financieros de las CFEE y los balances oficiales. Activo

Datos referidos a Diciembre de 2007 — *Millones de euros*

	Inversiones financieras			Créditos	Tesorería	Resto de activos	SUB-TOTAL	Diferencias por:			TOTAL CFEE
	Renta fija	Renta variable	Otras inversiones financieras					Total	Jerarquización	Valoración	
	1	2	3	4	5	6	7= 1 a 6	8=9+10	9	10	11=7+8
TOTAL ACTIVO BALANCE OFICIAL (I+II)	**171 142**	**36 237**	**70 959**	**11 551**	**27 080**	**15 093**	**332 062**				
I. Activos financieros incluidos en CFEE	**171 143**	**36 237**	**70 959**	**11 550**	**27 079**	**6 994**	**323 963**	**13 115**	**5 855**	**7 260**	**337 078**
AF.2. Efectivo y depósitos	**5 019**		**21 601**		**22 368**		**48 988**	**9 812**	**9 812**		**58 800**
Por instrumentos:											
Efectivo					48		48	-4	-4		43
Depósitos transferibles					12 553		12 553	677	677		13 231
Otros depósitos	5 019		21 601	-	9 768		36 387	9 139	9 139		45 527
Por sectores de contrapartida:											
Instituciones financieras	*5 019*		*12 233*		*22 325*		*39 577*	*4 977*	*4 977*		*44 554*
Instituciones financieras monetarias	*5 019*		*12 233*	-	*22 325*		*39 577*	*4 977*	*4 977*		*44 554*
Instituciones financieras no monetarias											
Resto del mundo			*9 368*		*43*		*9 411*	*4 836*	*4 836*		*14 247*
AF.3. Valores distintos de acciones	**166 096**		**13 155**		**4 689**		**183 940**	**502**		**502**	**184 442**
Por instrumentos:											
Valores a corto plazo	6 953		13 055		329		20 337	89		89	20 426
Valores a largo plazo	159 143		100		4 360		163 603	413		413	164 016
Por sectores de contrapartida:											
Sociedades no financieras	*1 991*		*-*		*-*		*1 991*	*93*		*93*	*2 083*
Instituciones financieras	*31 904*		*13 055*				*44 959*	*-2 603*		*-2 603*	*42 356*
Instituciones financieras monetarias	*22 747*		*13 055*				*35 802*	*-2 441*		*-2 441*	*33 361*
Instituciones financieras no monetarias	*9 156*						*9 156*	*-162*		*-162*	*8 995*
Administraciones públicas	*28 702*				*4 689*		*33 391*	*1 732*		*1 732*	*35 123*
Resto del mundo	*103 499*		*100*				*103 599*	*1 281*		*1 281*	*104 880*
AF.4. Préstamos			**1 906**	**1 526**			**3 431**	**790**	**790**		**4 222**
Por instrumentos:											
Préstamos a corto plazo			545	1 159			1 705	140	140		1 845
Préstamos a largo plazo			1 361	366			1 727	650	650		2 377
Por sectores de contrapartida:											
Sociedades no financieras			*230*	*458*			*687*	*650*	*650*		*1 337*
Instituciones financieras			*499*	*308*			*807*	*140*	*140*		*948*
Instituciones financieras monetarias											
Instituciones financieras no monetarias			*499*	*308*			*807*	*140*	*140*		*948*
Hogares e instituciones sin fines de lucro			*1 177*				*1 177*				*1 177*
Resto del mundo				*760*			*760*				*760*

10.A Conciliación entre los balances financieros de las CFEE y los balances oficiales. Activo (Cont.)

Datos referidos a Diciembre de 2007

Millones de euros

	Inversiones financieras			Créditos	Tesorería	Resto de activos	SUB-TOTAL	Diferencias por:			TOTAL CFEE
	Renta fija	Renta variable	Otras inversiones financieras					Total	Jerarquización	Valoración	
	1	2	3	4	5	6	7= 1 a 6	8=9+10	9	10	11=7+8
I. ACTIVOS FINANCIEROS INCLUIDOS EN CFEE (cont.)											
AF.5 Acciones y participaciones.		**36 237**	**12 549**				**48 786**	**6 758**		**6 758**	**55 544**
Por instrumentos:											
Acciones cotizadas		28 393	3 195				31 588	3 940		3 940	35 528
Acciones no cotizadas		5 953	670				6 623	1 450		1 450	8 073
Participaciones en fondos de inversión		1 892	8 684				10 575	1 368		1 368	11 943
Por sectores de contrapartida:											
Sociedades no financieras		*6 474*					*6 474*	*1 490*		*1 490*	*7 964*
Instituciones financieras		*11 348*	*8 684*				*20 031*	*3 801*		*3 801*	*23 832*
Instituciones financieras monetarias		*5 615*	*...*				*5 615*	*1*		*1*	*5 616*
Instituciones financieras no monetarias		*5 733*	*8 684*				*14 416*	*3 800*		*3 800*	*18 216*
Resto del mundo		*18 416*	*3 865*				*22 281*	*1 467*		*1 467*	*23 748*
AF.6 Reservas técnicas de seguros			**15 902**				**15 902**				**15 902**
Por instrumentos:											
Reservas para primas y siniestros			15 902				15 902				15 902
Por sectores de contrapartida:											
Instituciones financieras			*9 719*				*9 719*				*9 719*
Instituciones financieras monetarias											
Instituciones financieras no monetarias			*9 719*				*9 719*				*9 719*
Resto del mundo			*6 184*				*6 184*				*6 184*
AF.7 Otras cuentas pendientes de cobro	**28**		**5 846**	**10 025**	**22**	**6 994**	**22 915**	**-4 748**	**-4 748**		**18 167**
Otros ctas ptes de cobro excl. el cdto comercial	28		5 846	10 025	22	6 994	22 915	-4 748	-4 748		18 167
Crédito comercial											
II. ACTIVOS NO INCLUIDOS EN CFEE						**8 099**	**8 099**				
Activo fijo						8 099	8 099				

10.B Conciliación entre los balances financieros de las CFEE y los balances oficiales. Pasivo

Datos referidos a Diciembre de 2007 — *Millones de euros*

	Provisiones técnicas/ Fondos propios				Deudas	Capital y reservas	Otros pasivos	SUB-TOTAL	Diferencias por:			TOTAL CFEE
	Empresas de seguros	Mutualidades de previsión social	Consorcio de Compensación de Seg.	Fondos de pensiones					Total	Jerarquización	Valoración	
	1	2	3	4	5	6	7	8= 1 A 7	9=10+11	10	11	12=8+9
TOTAL PASIVO BALANCE OFICIAL (I+II)	**167 542**	**25 889**	**5 662**	**87 413**	**16 462**	**26 580**	**2 514**	**332 062**				
I. Pasivos incluidos en CFEE	**167 541**	**25 889**	**5 662**	**87 413**	**16 462**	**26 580**	**2 514**	**332 061**	**-5 353**	**-5 353**		**326 708**
AF.2 Efectivo y depósitos												
Por instrumentos:												
Depósitos transferibles												
Otros depósitos												
Por sectores de contrapartida:												
Instituciones financieras												
Instituciones financieras monetarias												
Instituciones financieras no monetarias												
Resto del mundo												
AF.3 Valores distintos de acciones									**341**	**341**		**341**
Por instrumentos:												
Valores a largo plazo									341	341		341
Por sectores de contrapartida:												
Sociedades no financieras									*341*	*341*		*341*
Instituciones financieras												
Instituciones financieras monetarias												
Instituciones financieras no monetarias												
AF.4 Préstamos					**8 362**			**8 362**	**-1 941**	**-1 941**		**6 421**
Por instrumentos:												
Préstamos a corto plazo					5 491			5 491	161	161		5 652
Préstamos a largo plazo					2 871			2 871	-2 102	-2 102		769
Por sectores de contrapartida:												
Sociedades no financieras												
Instituciones financieras					*6 788*			*6 788*	*-1 941*	*-1 941*		*4 848*
Instituciones financieras monetarias					*5 981*			*5 981*	*-2 274*	*-2 274*		*3 707*
Instituciones financieras no monetarias					*807*			*807*	*333*	*333*		*1 140*
Hogares e instituciones sin fines de lucro												
Resto del mundo					*1 573*			*1 573*				*1 573*

10.B Conciliación entre los balances financieros de las CFEE y los balances oficiales. Pasivo (Cont.)

Datos referidos a Diciembre de 2007 — *Millones de euros*

	Provisiones técnicas/ Fondos propios				Deudas	Capital y reservas	Otros pasivos	SUB-TOTAL	Diferencias por:			TOTAL CFEE
	Empresas de seguros	Mutualidades de previsión social	Consorcio de Compensación de Seg.	Fondos de pensiones					Total	Jerarquización	Valoración	
	1	2	3	4	5	6	7	8= 1 a 7	9=10+11	10	11	12=8+9
I. PASIVOS INCLUIDOS EN CFEE (continuación)												
AF.5 Acciones y participaciones						**26 580**		**26 580**				**26 580**
Por instrumentos:												
Acciones cotizadas						...		...	...		...	
Acciones no cotizadas						...		...	...		...	26 580
Por sectores de contrapartida:												
Sociedades no financieras						...		...	...		...	*5 542*
Instituciones financieras						...		...	...		...	*13 117*
Instituciones financieras monetarias						...		...	...		...	*2 876*
Instituciones financieras no monetarias						...		...	...		...	*10 241*
Hogares e instituciones sin fines de lucro						...		...	...		...	*1 387*
Resto del mundo						...		...	...		...	*6 534*
AF.6 Reservas técnicas de seguros	**167 541**	**25 889**	**5 662**	**87 413**				**286 506**	**0**	**0**		**286 507**
Por instrumentos:												
Reservas de seguro de vida	118 257							118 257				118 257
Reservas de fondos de pensiones	66	15 622		87 047				102 735	0	0		102 735
Reservas para primas y siniestros	49 219	10 268	5 662	366				65 515	0	0		65 515
Por sectores de contrapartida:												
Sociedades no financieras	*21 962*		*3 284*					*25 246*				*25 246*
Instituciones financieras	*9 353*			*366*				*9 719*				*9 719*
Instituciones financieras monetarias												
Instituciones financieras no monetarias	*9 353*			*366*				*9 719*				*9 719*
Hogares e instituciones sin fines de lucro	*134 225*	*25 889*	*2 378*	*87 047*				*249 540*	*0*	*0*		*249 541*
Resto del mundo	*2 001*							*2 001*				*2 001*
AF.7 Otras cuentas pendientes de cobro					**8 100**		**2 514**	**10 614**	**-3 753**	**-3 753**		**6 860**
Otros ctas ptes de cobro excl. el cdto comercial					8 100		2 514	10 614	-3 753	-3 753		6 860
Crédito comercial												
Pro memoria												
Activos financieros menos pasivos CFEE								**-8 099**	**18 468**	**11 208**	**7 260**	**10 369**

10. EMPRESAS DE SEGURO Y FONDOS DE PENSIONES

10.1 Balance y provisiones técnicas por grupos de agentes que componen el sector

DGSFP y CCAA — *Millones de euros*

	Total balance		Empresas de seguros privados		Mutualidades de previsión social				Consorcio de Compensación de Seguros		Fondos de pensiones externos Ley 8/1987	
		Provis. técnicas		Provis. técnicas	Total	Provis. técnicas	Supervisadas por DGSFP (1)	Supervisadas por CCAA		Provis. técnicas		Fondos propios
	1=3+5+9+11	2=4+6+10+12	3	4	5=7+8	6	7	8	9	10	11	12
92	45 251	36 273	31 638	23 865	6 338	5 380	3 360	2 978	876	705	6 399	6 323
93	52 752	43 410	36 107	28 018	6 622	5 735	3 319	3 303	1 231	970	8 793	8 687
94	65 010	54 452	45 332	36 561	7 657	6 165	3 718	3 939	1 504	1 251	10 517	10 475
95	76 352	64 659	53 009	42 931	8 427	7 102	3 982	4 444	1 715	1 502	13 200	13 124
96	90 933	77 206	61 568	49 898	9 699	8 075	4 535	5 164	2 135	1 840	17 531	17 393
97	107 038	91 469	71 440	58 484	11 214	9 280	5 059	6 154	2 261	1 812	22 124	21 894
98	125 314	106 417	82 761	66 096	12 587	10 930	5 227	7 361	2 477	2 038	27 489	27 353
99	148 391	127 204	98 937	80 654	14 323	12 375	5 437	8 886	2 870	2 349	32 261	31 825
00	172 602	150 489	114 893	95 597	15 378	13 460	6 081	9 297	3 352	2 811	38 979	38 621
01	191 605	170 795	127 308	108 741	16 040	14 752	5 856	10 184	3 651	3 047	44 606	44 255
02	215 809	191 207	145 013	122 901	17 080	15 769	6 191	10 889	4 106	3 270	49 610	49 267
03	238 746	209 022	158 196	131 409	18 940	17 460	6 710	12 230	4 612	3 664	56 997	56 490
04	261 641	227 399	171 893	140 687	20 767	19 346	7 113	13 654	5 193	4 135	63 787	63 231
05	290 756	251 544	186 842	152 321	23 431	20 935	8 126	15 305	5 797	4 620	74 687	73 668
06	316 768	273 439	201 416	162 526	26 238	23 793	9 075	17 163	6 453	5 133	82 660	81 988
07	332 062	286 507	208 403	167 542	28 489	25 889	9 740	18 749	7 147	5 662	88 022	87 413

(1) Entidades de ámbito nacional y no transferidas a las Comunidades Autónomas.

10. EMPRESAS DE SEGURO Y FONDOS DE PENSIONES

10.2 Detalles del activo y del pasivo

DGSFP y CCAA — *Millones de euros*

	Total Activo= Pasivo	Activo						Pasivo							
		Inversiones financieras			Créditos	Tesorería	Resto de activos	Provisiones técnicas/Fondos propios					Deudas diversas	Capital y reservas	Otros pasivos
		Renta fija	Renta variable	Otras invers. financ.				Total	Seguros privados	Mutua. previ. social	Consor. Compen. Seguros	Fondos pensiones			
	1=2a7=8+13a15	2	3	4	5	6	7	8=9+10+11+12	9	10	11	12	13	14	15
92	45 251	17 399	2 800	7 314	6 051	5 707	5 979	36 273	23 865	5 380	705	6 323	3 145	5 648	185
93	52 752	20 702	3 272	9 493	6 055	7 005	6 225	43 410	28 018	5 735	970	8 687	3 192	6 051	99
94	65 010	30 018	3 938	13 867	5 625	5 047	6 515	54 452	36 561	6 165	1 251	10 475	4 054	6 423	82
95	76 352	36 564	3 960	18 214	5 613	5 171	6 830	64 659	42 931	7 102	1 502	13 124	4 151	7 430	112
96	90 933	41 525	5 050	24 500	5 628	6 821	7 409	77 206	49 898	8 075	1 840	17 393	4 388	9 188	150
97	107 038	46 613	7 944	31 499	5 677	7 260	8 046	91 469	58 484	9 280	1 812	21 894	5 064	10 067	438
98	125 314	58 921	10 203	30 840	6 629	10 039	8 682	106 417	66 096	10 930	2 038	27 353	7 368	10 919	610
99	148 391	71 087	13 598	35 103	7 246	11 463	9 896	127 204	80 654	12 375	2 349	31 825	7 737	12 222	1 228
00	172 602	79 961	18 271	44 282	8 718	11 635	9 736	150 489	95 597	13 460	2 811	38 621	7 767	13 267	1 079
01	191 605	95 975	19 120	43 980	10 128	12 341	10 061	170 795	108 741	14 752	3 047	44 255	5 971	13 371	1 467
02	215 809	108 114	19 259	48 044	13 578	15 779	11 035	191 207	122 901	15 769	3 270	49 267	7 857	14 979	1 766
03	238 746	118 287	21 767	55 051	12 583	18 886	12 172	209 022	131 409	17 460	3 664	56 490	10 188	17 406	2 129
04	261 641	134 614	25 405	58 767	10 928	19 141	12 785	227 399	140 687	19 346	4 135	63 231	12 362	19 925	1 955
05	290 756	148 270	30 809	66 411	11 753	20 393	13 119	251 544	152 321	20 935	4 620	73 668	14 380	23 134	1 698
06	316 768	161 291	34 630	70 247	11 421	24 698	14 479	273 439	162 526	23 793	5 133	81 988	15 282	25 741	2 305
07	332 062	171 142	36 237	70 959	11 551	27 080	15 093	286 507	167 542	25 889	5 662	87 413	16 462	26 580	2 514

10. EMPRESAS DE SEGURO Y FONDOS DE PENSIONES

10.3 EMPRESAS DE SEGUROS PRIVADOS (1)
Detalles del activo y del pasivo

DGSFP — *Millones de euros*

	Total Activo= Pasivo	Activo						Pasivo					
		Inversiones financieras			Créditos	Tesorería	Resto de activos	Provisiones técnicas			Deudas diversas	Capital y reservas	Otros pasivos
		Renta fija	Renta variable	Otras invers. financ.				Total	Seguros de vida	Resto			
	1=2a7= 8+11a13	2	3	4	5	6	7	8=9+10	9	10	11	12	13
03	158 196	79 382	8 385	43 471	10 219	5 969	10 770	131 409	103 295	28 114	9 426	15 603	1 758
04	171 893	90 054	9 858	46 260	8 941	5 665	11 115	140 687	109 615	31 072	11 468	17 946	1 793
05	186 842	98 552	10 934	50 782	8 970	6 395	11 209	152 321	117 431	34 890	12 462	20 594	1 465
06	201 416	106 417	12 124	54 060	9 123	7 273	12 419	162 526	124 487	38 039	13 474	23 266	2 151
07	208 403	111 072	11 420	56 240	9 349	7 451	12 871	167 542	126 580	40 961	14 590	23 881	2 390
05 *II*	178 559	93 734	9 989	47 230	11 192	5 876	10 537	146 773	113 749	33 024	11 857	18 561	1 367
III	181 586	95 342	10 209	49 496	9 943	5 846	10 750	148 315	115 255	33 060	12 141	19 705	1 425
IV	184 000	97 599	10 701	49 381	8 895	6 435	10 988	150 399	117 377	33 022	12 169	20 047	1 384
06 *I*	190 349	100 404	11 240	50 416	11 669	5 647	10 974	154 986	118 908	36 078	13 038	20 864	1 460
II	192 503	101 070	11 749	50 909	11 350	6 094	11 332	155 897	119 729	36 168	13 694	21 405	1 507
III	195 926	103 173	11 722	52 406	11 037	6 060	11 529	157 517	121 341	36 175	13 323	23 540	1 546
IV	197 178	105 340	11 892	52 090	8 995	7 258	11 602	160 367	124 464	35 903	12 594	22 752	1 465
07 *I*	204 102	107 131	10 931	54 579	12 388	7 447	11 626	165 356	126 215	39 140	14 779	22 426	1 541
II	206 985	108 756	11 389	55 310	12 114	6 886	12 528	166 352	127 157	39 195	15 816	22 662	2 154
III	207 758	110 958	11 514	55 718	10 661	6 393	12 515	166 725	127 797	38 928	15 357	23 420	2 256
IV	206 007	110 070	11 400	55 422	9 131	7 408	12 575	165 901	127 336	38 565	14 179	23 693	2 233
08 *I*	213 269	113 795	10 836	55 205	13 224	7 236	12 972	169 715	127 788	41 927	17 058	24 269	2 226
II	215 140	122 221	11 114	49 098	12 866	6 431	13 410	170 215	128 621	41 594	18 596	23 793	2 536
III	216 529	122 516	12 235	50 187	11 369	7 196	13 026	169 912	128 758	41 154	19 360	24 520	2 737
IV	211 736	119 780	11 858	49 587	10 055	7 179	13 277	164 076	124 239	39 837	20 080	24 747	2 833

(1) Información anual referida al total de empresas de seguros y trimestral a una muestra (véase nota metodológica).

10. EMPRESAS DE SEGURO Y FONDOS DE PENSIONES

10.4 MUTUALIDADES DE PREVISION SOCIAL
Detalles del activo y del pasivo

DGSFP, CCAA, CEM y estimaciones BE — *Millones de euros*

	Total Activo= Pasivo	Activo						Pasivo					
		Inversiones financieras			Créditos	Tesorería	Resto de activos	Provisiones técnicas			Deudas diversas	Capital y reservas	Otros pasivos
		Renta fija	Renta variable	Otras invers. financ.				Total	Seguros de vida	Resto			
	1=2a7= 8+11a13	2	3	4	5	6	7	8=9+10	9	10	11	12	13
92	6 338	2 891	426	773	818	425	1 004	5 380	4 769	611	351	579	28
93	6 622	2 863	618	978	725	445	993	5 735	5 034	701	365	494	28
94	7 657	3 193	769	1 841	316	500	1 038	6 165	5 311	854	1 094	375	24
95	8 427	4 064	690	1 723	387	539	1 023	7 102	6 075	1 027	1 019	295	11
96	9 699	4 976	814	1 682	528	479	1 219	8 075	6 585	1 490	1 036	576	12
97	11 214	5 555	1 182	2 038	537	570	1 331	9 280	7 199	2 081	1 011	742	181
98	12 587	6 998	951	1 694	1 387	205	1 353	10 930	8 085	2 845	391	851	415
99	14 323	7 801	1 132	2 500	1 164	274	1 453	12 375	8 924	3 451	300	850	798
00	15 378	8 792	1 384	2 925	1 104	231	942	13 460	9 644	3 817	880	697	340
01	16 040	9 674	1 566	2 511	1 058	240	992	14 752	10 565	4 188	278	699	311
02	17 080	11 083	1 530	2 270	999	285	913	15 769	11 109	4 660	363	694	253
03	18 940	12 092	1 765	2 818	918	299	1 048	17 460	11 836	5 625	364	894	222
04	20 767	13 721	1 751	2 988	681	358	1 267	19 346	12 795	6 551	424	962	35
05	23 431	14 196	2 945	3 631	842	362	1 454	20 935	12 599	8 336	943	1 391	162
06	26 238	16 226	3 230	3 852	767	558	1 604	23 793	15 435	8 358	1 125	1 178	143
07	28 489	17 673	3 557	4 099	823	596	1 741	25 889	15 622	10 268	1 239	1 247	114

10.5 CONSORCIO DE COMPENSACION DE SEGUROS
Detalles del activo y del pasivo

Consorcio de Compensación de Seguros — *Millones de euros*

	Total Activo= Pasivo	Activo						Pasivo			
		Inversiones financieras			Créditos	Tesorería	Resto de activos	Provisiones técnicas	Deudas diversas	Capital y reservas	Otros pasivos
		Renta fija	Renta variable	Otras invers. financ.							
	1=2a7=8a11	2	3	4	5	6	7	8	9	10	11
94	1 504	1 083	35	9	89	159	130	1 251	4	249	0
95	1 715	1 301	44	13	89	128	140	1 502	4	208	0
96	2 135	1 440	58	17	106	359	156	1 840	6	290	0
97	2 261	1 769	91	48	72	143	137	1 812	110	338	-
98	2 477	1 933	139	48	18	181	159	2 038	29	410	-
99	2 870	2 238	169	90	49	173	151	2 349	40	481	-
00	3 352	2 507	230	125	105	233	151	2 811	9	533	-
01	3 651	2 770	263	124	73	266	155	3 047	6	597	-
02	4 106	3 241	373	21	130	118	223	3 270	31	805	-
03	4 612	3 686	376	98	119	103	230	3 664	41	908	-
04	5 193	4 042	495	173	113	108	261	4 135	44	1 014	-
05	5 797	4 503	537	232	99	111	314	4 620	30	1 147	-
06	6 453	5 000	595	242	78	193	345	5 133	25	1 295	-
07	7 147	5 646	782	138	91	122	368	5 662	36	1 449	-
08	8 032	6 406	894	24	176	147	384	5 831	783	1 418	0
09	8 617	6 973	849	55	148	161	430	6 144	774	1 698	0

10.6 FONDOS DE PENSIONES EXTERNOS (Ley 8/1987)
Detalles del activo y del pasivo

DGSFP — *Millones de euros*

	Total Activo= Pasivo	Activo						Pasivo						
		Inversiones financieras			Créditos	Tesorería	Resto de activos	Fondos propios				Deudas diversas	Capital y reservas	Otros pasivos
		Renta fija	Renta variable	Otras invers. financ.				Total	Empleo	Asociados	Individuales			
	1=2a7=8+12a14	2	3	4	5	6	7	8=9a11	9	10	11	12	13	14
94	10 517	5 698	421	1 515	1 429	1 302	153	10 475	5 353	345	4 778	60	1	-19
95	13 200	7 036	446	2 340	1 285	1 956	138	13 124	6 368	424	6 331	70	2	5
96	17 531	8 946	1 023	3 532	1 113	2 813	104	17 393	7 717	555	9 121	132	1	4
97	22 124	10 884	2 760	4 293	1 028	3 052	108	21 894	8 906	684	12 304	226	0	4
98	27 489	13 325	4 556	6 218	653	2 634	103	27 353	10 207	824	16 322	134	0	2
99	32 261	15 378	6 130	5 798	797	4 054	105	31 825	11 991	880	18 954	433	0	2
00	38 979	17 198	8 928	5 218	778	6 740	117	38 621	16 179	874	21 568	354	0	5
01	44 606	21 448	10 044	5 346	939	6 723	106	44 255	19 130	889	24 236	350	0	0
02	49 610	22 135	9 477	6 432	1 394	10 068	105	49 267	22 106	809	26 352	320	1	23
03	56 997	23 127	11 240	8 663	1 327	12 515	125	56 490	24 020	880	31 590	357	1	150
04	63 787	26 796	13 301	9 346	1 193	13 009	142	63 231	25 651	957	36 623	427	2	128
05	74 687	31 019	16 393	11 766	1 842	13 525	142	73 668	28 839	1 073	43 755	946	2	71
06	82 660	33 649	18 681	12 093	1 453	16 673	111	81 988	30 729	1 175	50 084	659	2	12
07	88 022	36 752	20 479	10 482	1 287	18 910	113	87 413	32 018	1 219	54 176	597	2	10
08	79 753	40 006	15 231	7 237	1 450	15 646	182	79 318	29 127	983	49 209	433	1	1
09	86 319	46 748	14 516	12 515	772	11 584	184	85 946	31 784	1 061	53 102	372	1	0

11 ADMINISTRACIONES PÚBLICAS
GENERAL GOVERNMENT

NOTA INTRODUCTORIA A LOS CUADROS DEL CAPÍTULO 11 Y OTRAS ESTADÍSTICAS SOBRE ADMINISTRACIONES PÚBLICAS

1 El Banco de España tiene encomendada por el Plan Estadístico Nacional, entre otras, la elaboración de las estadísticas de deuda pública según el Protocolo sobre el Déficit Excesivo (PDE) y las Cuentas Financieras de las Administraciones Públicas, en tanto que forman parte de las *Cuentas Financieras de la Economía Española,* ambas de periodicidad trimestral. La deuda PDE de las Administraciones Públicas se presenta en los cuadros 11.1 a 11.10 de este capítulo, y, entre ellos, figura la conciliación entre deuda, operaciones financieras y capacidad (+) o necesidad (–) de financiación.

2 Por otro lado, las Cuentas Financieras de las Administraciones Públicas se incluyen en la publicación *Cuentas Financieras de la Economía Española,* que se difunde también en el sitio web del Banco de España (http://www.bde.es/webbde/es/estadis/ccff/ccff.html). A esta información se puede acceder desde los siguientes enlaces:

Cuadros generales: (http://www.bde.es/webbde/es/estadis/ccff/ccff.html)

Detalles por instrumentos de las cuentas no consolidadas. Balance financiero:
http://www.bde.es/webbde/es/estadis/ccff/0204d.pdf.

Detalles por instrumentos de las cuentas no consolidadas. Cuenta de operaciones financieras:
http://www.bde.es/webbde/es/estadis/ccff/0215a.pdf.

Resumen por instrumentos y sectores de contrapartida de las cuentas no consolidadas. Balance financiero:
http://www.bde.es/webbde/es/estadis/ccff/0234a.pdf

Resumen por instrumentos y sectores de contrapartida de las cuentas no consolidadas. Cuenta de operaciones financieras: http://www.bde.es/webbde/es/estadis/ccff/0234b.pdf

3 Las Cuentas no Financieras de las Administraciones Públicas se elaboran, fundamentalmente, por la Intervención General de la Administración del Estado (IGAE), y también por el INE, y se difunden en www.pap.meh.es y en www.ine.es Por otra parte, el Banco de España incluye, en su publicación *Cuentas Financieras de la Economía Española,* una amplia síntesis de esta información, a la que se puede acceder desde los siguientes enlaces:

Cuentas de operaciones no financieras: http://www.bde.es/webbde/es/estadis/ccff/0116.pdf.

Impuestos y subvenciones sobre la producción y las importaciones: http://www.bde.es/webbde/es/estadis/ccff/0126.pdf.

Impuestos sobre la producción y las importaciones percibidas por las Administraciones Públicas:
http://www.bde.es/webbde/es/estadis/ccff/0127.pdf.

Impuestos corrientes sobre la renta, el patrimonio y el capital percibido por las Administraciones Públicas:
http://www.bde.es/webbde/es/estadis/ccff/0129.pdf.

Transferencias corrientes entre Administraciones Públicas: http://www.bde.es/webbde/es/estadis/ccff/0130.pdf.

Prestaciones sociales distintas de las transferencias sociales en especie pagadas por las Administraciones Públicas:
http://www.bde.es/webbde/es/estadis/ccff/0131.pdf.

11. ADMINISTRACIONES PÚBLICAS
A) Protocolo de Déficit Excesivo

11.1 Capacidad (+) o necesidad (-) de financiación. Valores absolutos

Capacidad (+) o necesidad (-) de financiación: INE e IGAE. PIBpm: INE.

Millones de euros

		Capacidad (+) o Necesidad (-) de financiación según la Contabilidad Nacional de España (CNE)					Ajuste por Swaps de intereses (a)					Capacidad (+) o Necesidad (-) de financiación según el Protocolo de Déficit Excesivo (PDE)(b)					Pro memoria: PIB pm (c)
		Total	Administración Central	Comunidades Autónomas	Corporaciones locales	Administraciones de Seguridad Social	Total	Administración Central	Comunidades Autónomas	Corporaciones locales	Administraciones de Seguridad Social	Total	Administración Central	Comunidades Autónomas	Corporaciones locales	Administraciones de Seguridad Social	
		1=2 a 5	2	3	4	5	6=7 a 10	7	8	9	10	11=1+6=12 a 15	12	13	14	15	16
95		-32 211	-26 432	-2 842	-135	-2 802	40	40	-	-	-	-32 171	-26 392	-2 842	-135	-2 802	447 205
96		-26 105	-18 639	-3 061	34	-4 439	34	34	-	-	-	-26 071	-18 605	-3 061	34	-4 439	473 855
97		-20 218	-15 802	-1 596	120	-2 940	42	42	-	-	-	-20 176	-15 760	-1 596	120	-2 940	503 921
98		-16 294	-12 797	-2 102	161	-1 556	13	13	-	-	-	-16 281	-12 784	-2 102	161	-1 556	539 493
99		-7 163	-6 906	-1 026	-34	803	63	63	-	-	-	-7 100	-6 843	-1 026	-34	803	579 942
00		-6 021	-6 425	-3 211	584	3 031	122	112	10	-	-	-5 899	-6 313	-3 201	584	3 031	629 907
01		-3 709	-4 668	-4 346	-256	5 561	131	106	25	-	-	-3 578	-4 562	-4 321	-256	5 561	680 397
02		-1 722	-3 124	-3 570	-860	5 832	164	129	35	-	-	-1 558	-2 995	-3 535	-860	5 832	729 258
03		-2 899	-5 227	-3 829	-1 903	8 060	171	109	59	3	-	-2 728	-5 118	-3 770	-1 900	8 060	783 082
04		-1 064	-8 977	-687	112	8 488	123	82	38	3	-	-941	-8 895	-649	115	8 488	841 294
05		11 504	4 688	-2 604	-548	9 968	7	31	-27	3	-	11 511	4 719	-2 631	-545	9 968	909 298
06		23 346	9 818	-361	765	13 124	3	22	-21	2	-	23 349	9 840	-382	767	13 124	985 547
07		20 246	12 141	-2 343	-3 233	13 681	9	6	-3	6	-	20 255	12 147	-2 346	-3 227	13 681	1 053 161
08		-48 870	-32 909	-18 212	-5 335	7 586	-27	-43	9	7	-	-48 897	-32 952	-18 203	-5 328	7 586	1 087 749
09		-117 098	-97 991	-21 343	-5 860	8 096	-45	60	-104	-1	-	-117 143	-97 931	-21 447	-5 861	8 096	1 047 831
10	P	-98 218	-52 866	-36 776	-6 507	-2 069	52	156	-102	-2	-	-98 166	-52 710	-36 878	-6 509	-2 069	1 051 342
09 *III*		-24 393	...	...	...	...	-62	...	...	...	...	-24 455	...	...	...	...	250 212
IV		-43 479	...	...	...	...	6	...	...	...	...	-43 473	...	...	...	...	271 903
10 *I*	P	-14 793	...	...	...	...	36	...	...	...	...	-14 757	...	...	...	...	256 105
II	P	-26 453	...	...	...	...	45	...	...	...	...	-26 408	...	...	...	...	268 164
III	P	-19 997	...	...	...	...	38	...	...	...	...	-19 959	...	...	...	...	251 700
IV	P	-36 975	...	...	...	...	-67	...	...	...	...	-37 042	...	...	...	...	275 373
11 *I*	P	-13 952	...	...	...	...	33	...	...	...	...	-13 919	...	...	...	...	261 945
II	A	-27 396	...	...	...	...	33	...	...	...	...	-27 363	...	...	...	...	275 283

Veánse notas al final del capítulo.

11. ADMINISTRACIONES PÚBLICAS
A) Protocolo de Déficit Excesivo

11.2 Capacidad (+) o necesidad (-) de financiación. Porcentajes del PIB pm

Capacidad (+) o necesidad (-) de financiación: INE e IGAE. PIBpm: INE.

Porcentajes

		Capacidad (+) o Necesidad (-) de financiación según la Contabilidad Nacional de España (CNE)					Ajuste por Swaps de intereses (a)					Capacidad (+) o Necesidad (-) de financiación según el Protocolo de Déficit Excesivo (PDE)(b)					Pro memoria: PIB pm (c)
		Total	Administración Central	Comunidades Autónomas	Corporaciones locales	Administraciones de Seguridad Social	Total	Administración Central	Comunidades Autónomas	Corporaciones locales	Administraciones de Seguridad Social	Total	Administración Central	Comunidades Autónomas	Corporaciones locales	Administraciones de Seguridad Social	
		1=2 a 5	2	3	4	5	6=7 a 10	7	8	9	10	11=1+6=12 a 15	12	13	14	15	16
95		-7,2	-5,9	-0,6	-0,0	-0,6	0,0	0,0	-	-	-	-7,2	-5,9	-0,6	-0,0	-0,6	447 205
96		-5,5	-3,9	-0,6	0,0	-0,9	0,0	0,0	-	-	-	-5,5	-3,9	-0,6	0,0	-0,9	473 855
97		-4,0	-3,1	-0,3	0,0	-0,6	0,0	0,0	-	-	-	-4,0	-3,1	-0,3	0,0	-0,6	503 921
98		-3,0	-2,4	-0,4	0,0	-0,3	0,0	0,0	-	-	-	-3,0	-2,4	-0,4	0,0	-0,3	539 493
99		-1,2	-1,2	-0,2	-0,0	0,1	0,0	0,0	-	-	-	-1,2	-1,2	-0,2	-0,0	0,1	579 942
00		-1,0	-1,0	-0,5	0,1	0,5	0,0	0,0	0,0	-	-	-0,9	-1,0	-0,5	0,1	0,5	629 907
01		-0,5	-0,7	-0,6	-0,0	0,8	0,0	0,0	0,0	-	-	-0,5	-0,7	-0,6	-0,0	0,8	680 397
02		-0,2	-0,4	-0,5	-0,1	0,8	0,0	0,0	0,0	-	-	-0,2	-0,4	-0,5	-0,1	0,8	729 258
03		-0,4	-0,7	-0,5	-0,2	1,0	0,0	0,0	0,0	0,0	-	-0,3	-0,7	-0,5	-0,2	1,0	783 082
04		-0,1	-1,1	-0,1	0,0	1,0	0,0	0,0	0,0	0,0	-	-0,1	-1,1	-0,1	0,0	1,0	841 294
05		1,3	0,5	-0,3	-0,1	1,1	0,0	0,0	-0,0	0,0	-	1,3	0,5	-0,3	-0,1	1,1	909 298
06		2,4	1,0	-0,0	0,1	1,3	0,0	0,0	-0,0	0,0	-	2,4	1,0	-0,0	0,1	1,3	985 547
07		1,9	1,2	-0,2	-0,3	1,3	0,0	0,0	-0,0	0,0	-	1,9	1,2	-0,2	-0,3	1,3	1 053 161
08		-4,5	-3,0	-1,7	-0,5	0,7	-0,0	-0,0	0,0	0,0	-	-4,5	-3,0	-1,7	-0,5	0,7	1 087 749
09		-11,2	-9,4	-2,0	-0,6	0,8	-0,0	0,0	-0,0	-0,0	-	-11,2	-9,3	-2,0	-0,6	0,8	1 047 831
10	P	-9,3	-5,0	-3,5	-0,6	-0,2	0,0	0,0	-0,0	-0,0	-	-9,3	-5,0	-3,5	-0,6	-0,2	1 051 342
09 *III*		-2,3	...	...	...	...	-0,0	...	...	...	...	-2,3	...	...	...	...	250 212
IV		-4,1	...	...	...	...	0,0	...	...	...	...	-4,1	...	...	...	...	271 903
10 *I*	P	-1,4	...	...	...	...	0,0	...	...	...	...	-1,4	...	...	...	...	256 105
II	P	-2,5	...	...	...	...	0,0	...	...	...	...	-2,5	...	...	...	...	268 164
III	P	-1,9	...	...	...	...	0,0	...	...	...	...	-1,9	...	...	...	...	251 700
IV	P	-3,5	...	...	...	...	-0,0	...	...	...	...	-3,5	...	...	...	...	275 373
11 *I*	P	-1,3	...	...	...	...	0,0	...	...	...	...	-1,3	...	...	...	...	261 945
II	A	-2,6	...	...	...	...	0,0	...	...	...	...	-2,6	...	...	...	...	275 283

Veánse notas al final del capítulo.

11. ADMINISTRACIONES PÚBLICAS
A) Protocolo de Déficit Excesivo

11.3 Pasivos en circulación y deuda según el Protocolo de Déficit Excesivo. Valores absolutos

Millones de euros

		Pasivos en circulación (Cuentas Financieras de la Economía Española)					Ajustes por pasivos no incluidos y por valoraciones (a)					Deuda según el Protocolo de Déficit Excesivo				
		Total	Administración Central	Comunidades Autónomas	Corporaciones locales	Administraciones de Seguridad Social	Total	Administración Central	Comunidades Autónomas	Corporaciones locales	Administraciones de Seguridad Social	Total	Administración Central	Comunidades Autónomas	Corporaciones locales	Administraciones de Seguridad Social
		1=2 a 5= =6+11	2	3	4	5	6=7 a 10	7	8	9	10	11=12 a 15	12	13	14	15
95		323 696	249 962	32 095	25 289	16 349	40 619	14 187	5 267	7 348	13 817	283 076	235 775	26 829	17 941	2 532
96		378 341	293 626	36 503	26 284	21 928	58 741	26 703	5 721	7 383	18 935	319 600	266 923	30 782	18 902	2 993
97		400 072	309 159	38 953	25 987	25 972	66 872	31 071	4 658	7 693	23 451	333 199	278 089	34 295	18 294	2 522
98		433 423	333 923	42 485	27 290	29 725	87 456	45 064	6 385	8 122	27 885	345 968	288 859	36 100	19 169	1 840
99		431 308	327 842	44 875	27 486	31 105	69 533	25 078	7 310	7 830	29 315	361 775	302 764	37 565	19 656	1 790
00		448 409	340 118	48 054	28 428	31 809	74 375	27 015	8 580	8 635	30 146	374 033	313 103	39 474	19 793	1 663
01		451 207	339 945	51 139	29 070	31 053	72 960	27 110	7 433	8 900	29 517	378 247	312 835	43 706	20 170	1 536
02		475 218	355 264	57 126	31 271	31 556	91 782	41 219	10 667	9 749	30 147	383 435	314 045	46 460	21 522	1 409
03		474 601	350 376	61 745	33 021	29 459	92 569	41 534	12 750	10 107	28 177	382 032	308 842	48 995	22 914	1 282
04		499 543	369 172	66 118	34 842	29 412	110 401	57 332	14 123	10 689	28 257	389 142	311 840	51 994	24 153	1 154
05		516 293	373 277	74 839	38 998	29 179	124 548	65 214	17 769	13 464	28 101	391 745	308 063	57 070	25 535	1 077
06		508 878	357 601	80 280	42 399	28 599	118 653	54 185	22 042	14 828	27 598	390 225	303 416	58 238	27 570	1 000
07		503 520	342 939	85 685	46 079	28 817	122 119	51 055	25 559	16 687	28 817	381 401	291 883	60 126	29 392	-
08		587 818	409 532	99 727	50 474	28 085	151 996	76 948	28 269	18 694	28 085	435 822	332 584	71 458	31 780	-
09 *II*		661 224	472 276	108 750	53 560	26 639	154 816	83 662	23 704	20 811	26 639	506 409	388 614	85 046	32 749	-
III		692 635	499 452	111 967	54 642	26 575	163 783	92 323	24 866	20 019	26 575	528 852	407 129	87 101	34 623	-
IV		739 504	537 956	119 320	54 738	27 489	175 626	98 536	29 571	20 030	27 489	563 878	439 420	89 750	34 708	-
10 *I*	P	751 698	544 627	125 997	54 534	26 540	170 490	97 813	27 778	18 359	26 540	581 208	446 814	98 219	36 175	-
II	P	761 098	546 905	131 951	55 702	26 540	157 855	88 012	24 122	19 181	26 540	603 243	458 893	107 830	36 521	-
III	P	796 263	571 630	139 318	58 775	26 540	181 484	103 814	28 582	22 548	26 540	614 779	467 817	110 736	36 227	-
IV	P	805 771	569 403	149 634	58 886	27 848	163 889	81 158	31 429	23 453	27 848	641 883	488 245	118 205	35 433	-
11 *I*	P	845 626	610 950	153 002	55 106	26 567	162 696	89 559	28 808	17 761	26 567	682 930	521 391	124 194	37 345	-
II	P	863 812	618 768	160 401	58 100	26 542	160 979	86 774	27 202	20 461	26 542	702 833	531 994	133 199	37 639	-
III	A	...	...	...	...	...	...	...	...	...	...	706 340	534 488	135 151	36 701	-

Veánse notas al final del capítulo.

11. ADMINISTRACIONES PÚBLICAS
A) Protocolo de Déficit Excesivo

11.4 Pasivos en circulación y deuda según el Protocolo de Déficit Excesivo. Porcentajes del PIB pm

Porcentajes

		Pasivos en circulación (Cuentas Financieras de la Economía Española)					Ajustes por pasivos no incluidos y por valoraciones (a)					Deuda según el Protocolo de Déficit Excesivo					Pro memoria: PIB pm (c)
		Total	Administración Central	Comunidades Autónomas	Corporaciones locales	Administraciones de Seguridad Social	Total	Administración Central	Comunidades Autónomas	Corporaciones locales	Administraciones de Seguridad Social	Total	Administración Central	Comunidades Autónomas	Corporaciones locales	Administraciones de Seguridad Social	
		1=2 a5= =6+11	2	3	4	5	6=7 a 10	7	8	9	10	11=12 a 15	12	13	14	15	16
95		72,4	55,9	7,2	5,7	3,7	9,1	3,2	1,2	1,6	3,1	63,3	52,7	6,0	4,0	0,6	447 205
96		79,8	62,0	7,7	5,5	4,6	12,4	5,6	1,2	1,6	4,0	67,4	56,3	6,5	4,0	0,6	473 855
97		79,4	61,4	7,7	5,2	5,2	13,3	6,2	0,9	1,5	4,7	66,1	55,2	6,8	3,6	0,5	503 921
98		80,3	61,9	7,9	5,1	5,5	16,2	8,4	1,2	1,5	5,2	64,1	53,5	6,7	3,6	0,3	539 493
99		74,4	56,5	7,7	4,7	5,4	12,0	4,3	1,3	1,4	5,1	62,4	52,2	6,5	3,4	0,3	579 942
00		71,1	54,0	7,6	4,5	5,0	11,8	4,3	1,4	1,4	4,8	59,3	49,7	6,3	3,1	0,3	629 907
01		66,3	50,0	7,5	4,3	4,6	10,7	4,0	1,1	1,3	4,3	55,6	46,0	6,4	3,0	0,2	680 397
02		65,2	48,7	7,8	4,3	4,3	12,6	5,7	1,5	1,3	4,1	52,6	43,1	6,4	3,0	0,2	729 258
03		60,6	44,7	7,9	4,2	3,8	11,8	5,3	1,6	1,3	3,6	48,8	39,4	6,3	2,9	0,2	783 082
04		59,4	43,9	7,9	4,1	3,5	13,1	6,8	1,7	1,3	3,4	46,3	37,1	6,2	2,9	0,1	841 294
05		56,8	41,1	8,2	4,3	3,2	13,7	7,2	2,0	1,5	3,1	43,1	33,9	6,3	2,8	0,1	909 298
06		51,6	36,3	8,1	4,3	2,9	12,0	5,5	2,2	1,5	2,8	39,6	30,8	5,9	2,8	0,1	985 547
07		47,8	32,6	8,1	4,4	2,7	11,6	4,8	2,4	1,6	2,7	36,2	27,7	5,7	2,8	-	1 053 161
08		54,0	37,6	9,2	4,6	2,6	14,0	7,1	2,6	1,7	2,6	40,1	30,6	6,6	2,9	-	1 087 749
09 *II*		61,9	44,2	10,2	5,0	2,5	14,5	7,8	2,2	1,9	2,5	47,4	36,4	8,0	3,1	-	1 067 929
III		65,6	47,3	10,6	5,2	2,5	15,5	8,7	2,4	1,9	2,5	50,1	38,5	8,2	3,3	-	1 056 201
IV		70,6	51,3	11,4	5,2	2,6	16,8	9,4	2,8	1,9	2,6	53,8	41,9	8,6	3,3	-	1 047 831
10 *I*	P	71,9	52,1	12,1	5,2	2,5	16,3	9,4	2,7	1,8	2,5	55,6	42,7	9,4	3,5	-	1 045 489
II	P	72,7	52,3	12,6	5,3	2,5	15,1	8,4	2,3	1,8	2,5	57,7	43,9	10,3	3,5	-	1 046 384
III	P	76,0	54,6	13,3	5,6	2,5	17,3	9,9	2,7	2,2	2,5	58,7	44,6	10,6	3,5	-	1 047 872
IV	P	76,6	54,2	14,2	5,6	2,6	15,6	7,7	3,0	2,2	2,6	61,1	46,4	11,2	3,4	-	1 051 342
11 *I*	P	80,0	57,8	14,5	5,2	2,5	15,4	8,5	2,7	1,7	2,5	64,6	49,3	11,7	3,5	-	1 057 182
II	P	81,2	58,1	15,1	5,5	2,5	15,1	8,2	2,6	1,9	2,5	66,0	50,0	12,5	3,5	-	1 064 301
III	A	...	...	...	...	...	...	...	...	...	...	66,0	50,0	12,6	3,4	-	1 070 016

Veánse notas al final del capítulo.

11. ADMINISTRACIONES PÚBLICAS
A) Protocolo de Déficit Excesivo

11.5 Conciliación entre la necesidad de financiación y la variación de la deuda elaborada según la metodología del Protocolo de Déficit Excesivo. Valores absolutos

INE, IGAE y Banco de España — *Millones de euros*

		Variación de la deuda elaborada según la metodología del PDE (a)	Necesidad(+) o Capac.(-) de financiación según la metodología del PDE (b)	Adquisiciones netas de activos financieros (c) (d)	Ajustes (c)					
					Total	Otras cuentas pendientes de pago	Operaciones financieras entre Administraciones Públicas	Por variaciones en el tipo de cambio	Otros cambios en volumen de la deuda (e)	Otros ajustes (f)
		1=2+3+4	2	3	4=5 a 9	5	6	7	8	9
95		34 104	32 171	1 186	747	51	-2 658	-518	2 648	1 224
96		36 523	26 071	14 468	-4 015	1 682	-2 882	104	-	-2 920
97		13 599	20 176	-3 861	-2 715	243	-2 923	814	-	-849
98		12 768	16 281	6 621	-10 133	-4 956	-3 042	904	-	-3 040
99		15 807	7 100	9 738	-1 030	-2 764	-649	1 658	-	723
00		12 258	5 899	10 363	-4 004	-5 132	-669	-37	-	1 835
01		4 214	3 578	-2 238	2 874	4 083	-680	-199	-	-330
02		5 188	1 558	14 741	-11 111	-3 515	-4 814	-1 084	-1 647	-51
03		-1 403	2 728	1 213	-5 344	-299	-4 095	-793	-	-157
04		7 110	941	18 959	-12 790	-1 831	-8 430	-727	-	-1 802
05		2 603	-11 511	25 465	-11 351	-7 393	-3 333	64	-	-688
06		-1 520	-23 349	30 407	-8 579	-10 476	951	-178	-	1 125
07		-8 824	-20 255	24 822	-13 390	-9 624	-3 586	-166	-295	279
08		54 421	48 897	22 169	-16 645	-6 718	-8 940	-353	-63	-570
09		128 055	117 143	34 975	-24 063	-5 056	-11 623	-129	-48	-7 206
10	P	78 005	98 166	4 297	-24 458	-10 363	-14 925	72	-40	798
09 *III*		22 444	24 455	1 347	-3 358	782	-4 151	-47	-	59
IV		35 025	43 473	7 378	-15 826	-11 232	-139	-169	-	-4 286
10 *I*	P	17 331	14 757	-4 302	6 876	8 848	-3 146	32	-	1 142
II	P	22 035	26 408	4 611	-8 984	-2 944	-5 259	73	-40	-814
III	P	11 536	19 959	2 921	-11 344	-8 687	-4 229	-72	-	1 644
IV	P	27 104	37 042	1 068	-11 006	-7 580	-2 291	39	-	-1 174
11 *I*	P	41 047	13 919	22 338	4 790	6 099	-3 083	-0	-	1 775
II	A	19 903	27 363	-4 037	-3 423	-1 827	-1 021	54	-	-629

Véanse notas al final del capítulo.

11. ADMINISTRACIONES PÚBLICAS
A) Protocolo de Déficit Excesivo

11.6 Conciliación entre la necesidad de financiación y la variación de la deuda elaborada según la metodología del Protocolo de Déficit Excesivo. Porcentajes del PIB pm

INE, IGAE y Banco de España — *Porcentajes*

		Variación de la deuda elaborada según la metodología del PDE (a)	Necesidad(+) o Capac.(-) de financiación según la metodología del PDE (b)	Adquisiciones netas de activos financieros (c) (d)	Ajustes (c)					
					Total	Otras cuentas pendientes de pago	Operaciones financieras entre Administraciones Públicas	Por variaciones en el tipo de cambio	Otros cambios en volumen de la deuda (e)	Otros ajustes (f)
		1=2+3+4	2	3	4=5 a 9	5	6	7	8	9
95		7,6	7,2	0,3	0,2	0,0	-0,6	-0,1	0,6	0,3
96		7,7	5,5	3,1	-0,8	0,4	-0,6	0,0	-	-0,6
97		2,7	4,0	-0,8	-0,5	0,0	-0,6	0,2	-	-0,2
98		2,4	3,0	1,2	-1,9	-0,9	-0,6	0,2	-	-0,6
99		2,7	1,2	1,7	-0,2	-0,5	-0,1	0,3	-	0,1
00		1,9	0,9	1,6	-0,6	-0,8	-0,1	-0,0	-	0,3
01		0,6	0,5	-0,3	0,4	0,6	-0,1	-0,0	-	-0,0
02		0,7	0,2	2,0	-1,5	-0,5	-0,7	-0,1	-0,2	-0,0
03		-0,2	0,3	0,2	-0,7	-0,0	-0,5	-0,1	-	-0,0
04		0,8	0,1	2,3	-1,5	-0,2	-1,0	-0,1	-	-0,2
05		0,3	-1,3	2,8	-1,2	-0,8	-0,4	0,0	-	-0,1
06		-0,2	-2,4	3,1	-0,9	-1,1	0,1	-0,0	-	0,1
07		-0,8	-1,9	2,4	-1,3	-0,9	-0,3	-0,0	-0,0	0,0
08		5,0	4,5	2,0	-1,5	-0,6	-0,8	-0,0	-0,0	-0,1
09		12,2	11,2	3,3	-2,3	-0,5	-1,1	-0,0	-0,0	-0,7
10	P	7,4	9,3	0,4	-2,3	-1,0	-1,4	0,0	-0,0	0,1
09 *III*		2,1	2,3	0,1	-0,3	0,1	-0,4	-0,0	-	0,0
IV		3,3	4,1	0,7	-1,5	-1,1	-0,0	-0,0	-	-0,4
10 *I*	P	1,6	1,4	-0,4	0,7	0,8	-0,3	0,0	-	0,1
II	P	2,1	2,5	0,4	-0,9	-0,3	-0,5	0,0	-0,0	-0,1
III	P	1,1	1,9	0,3	-1,1	-0,8	-0,4	-0,0	-	0,2
IV	P	2,6	3,5	0,1	-1,0	-0,7	-0,2	0,0	-	-0,1
11 *I*	P	3,9	1,3	2,1	0,4	0,6	-0,3	-0,0	-	0,2
II	A	1,9	2,6	-0,4	-0,3	-0,2	-0,1	0,0	-	-0,1

Véanse notas al final del capítulo.

11. ADMINISTRACIONES PÚBLICAS
A) Protocolo de Déficit Excesivo

11.7 Adquisición neta de activos financieros

Millones de euros

		Total	Efectivo y depósitos				Valores distintos de acciones				Préstamos	Acciones y participaciones			Otras cuentas pendientes de cobro
			Total	Depósitos en el Banco de España	Resto depósitos transferibles	Otros depósitos	Total	A corto plazo	A largo plazo	Derivados financieros		Total	Acciones	Otras participaciones	
		11+14 1=2+6+10+	2=3+4+5	3	4	5	6=7+8+9	7	8	9	10	11=12+13	12	13	14
95		1 186	-919	-1 840	948	-26	-48	-1	-6	-40	2 695	-638	-1 576	938	95
96		14 468	7 268	5 951	918	399	180	27	187	-34	292	1 766	-586	2 352	4 962
97		-3 861	-3 430	-5 123	1 653	40	-71	4	-33	-42	3 091	-4 519	-4 080	-438	1 067
98		6 621	4 923	1 722	2 175	1 027	231	-31	274	-13	3 467	-5 516	-2 468	-3 048	3 516
99		9 738	9 150	7 867	240	1 043	143	20	186	-63	1 652	-2 418	324	-2 742	1 210
00		10 363	11 095	8 351	1 757	987	594	58	658	-122	741	-3 219	24	-3 244	1 153
01		-2 238	-2 496	-17 060	-1 248	15 812	651	75	708	-131	2 219	-3 648	400	-4 048	1 037
02		14 741	8 116	1 785	3 559	2 772	4 544	189	4 519	-164	1 785	-1 799	294	-2 093	2 095
03		1 213	-4 203	1 767	606	-6 576	3 920	-298	4 389	-171	1 626	193	796	-602	-325
04		18 959	6 131	-1 817	5 414	2 535	9 235	1 019	8 339	-123	2 126	-443	228	-671	1 910
05		25 465	11 380	-695	9 771	2 304	7 921	508	7 419	-7	1 358	463	496	-33	4 343
06		30 407	13 340	1 780	8 261	3 299	9 542	-1 372	10 917	-3	2 096	258	353	-95	5 171
07		24 822	12 168	2 973	4 909	4 286	9 739	527	9 221	-9	2 516	504	131	373	-104
08		22 169	819	740	-5 764	5 843	19 186	510	18 649	27	1 959	838	429	409	-633
09		34 975	17 814	12 463	-3 504	8 855	6 255	-38	6 248	45	7 436	365	150	214	3 105
10	P	4 297	-24 635	-21 896	-4 112	1 374	18 466	2 525	15 994	-52	5 169	-401	82	-483	5 699
09 *III*		1 347	-4 073	1 717	3 034	-8 824	1 355	946	348	62	1 289	184	111	73	2 591
IV		7 378	2 643	4 247	1 302	-2 906	-412	-409	3	-6	1 250	-126	-38	-88	4 023
10 *I*	P	-4 302	-5 803	-295	-2 713	-2 796	2 160	299	1 897	-36	1 171	111	119	-8	-1 941
II	P	4 611	-616	-407	-1 269	1 061	2 122	1 154	1 013	-45	3 388	899	50	850	-1 183
III	P	2 921	-11 240	-12 874	-635	2 269	4 947	1 966	3 019	-38	940	180	113	67	8 095
IV	P	1 068	-6 976	-8 319	505	839	9 238	-894	10 065	67	-330	-1 591	-200	-1 392	727
11 *I*	P	22 338	9 159	-2 708	-3 560	15 427	3 615	1 447	2 201	-33	4 169	16	7	9	5 379
II	A	-4 037	-4 596	3 844	-2 731	-5 709	1 252	-1 372	2 657	-33	1 089	159	7	153	-1 942

11. ADMINISTRACIONES PÚBLICAS
A) Protocolo de Déficit Excesivo

11.8 Deuda por instrumentos

Millones de euros

		Total		Efectivo y depósitos	Valores distintos de acciones			Préstamos			Pasivos en poder de otras Adminis-traciones Publicas (a)	Pro memoria: Empresas Públicas (b)	
			Porcentajes del PIB pm		Total	A corto plazo	A largo plazo	Total	A corto plazo	A largo plazo		Valores absolutos	Porcentajes del PIB pm
		1=3+4+7	2	3	4=5+6	5	6	7=8+9	8	9	10	11	12
95		283 076	63,3	2 338	216 717	72 019	144 698	64 021	7 758	56 263	8 501	18 774	4,2
96		319 600	67,4	2 436	248 850	82 035	166 815	68 314	8 673	59 641	11 316	16 279	3,4
97		333 199	66,1	2 333	270 578	72 761	197 817	60 288	7 464	52 824	14 271	15 179	3,0
98		345 968	64,1	2 503	285 286	61 032	224 255	58 178	5 858	52 321	16 988	14 864	2,8
99		361 775	62,4	2 643	302 662	54 335	248 327	56 470	5 377	51 092	17 319	15 046	2,6
00		374 033	59,3	2 595	314 607	45 642	268 965	56 832	5 754	51 078	18 355	15 483	2,5
01		378 247	55,6	2 522	318 532	36 756	281 776	57 193	6 744	50 449	19 187	16 190	2,4
02		383 435	52,6	2 134	323 779	36 830	286 949	57 522	5 946	51 576	23 999	17 405	2,4
03		382 032	48,8	2 307	321 091	39 877	281 214	58 634	6 503	52 131	28 120	20 952	2,7
04		389 142	46,3	2 543	320 110	37 386	282 724	66 489	6 537	59 952	36 581	19 444	2,3
05		391 745	43,1	2 798	323 434	33 344	290 090	65 513	4 231	61 282	39 978	22 177	2,4
06		390 225	39,6	3 064	321 447	32 574	288 873	65 714	4 444	61 270	39 066	26 476	2,7
07		381 401	36,2	3 307	313 269	33 397	279 872	64 826	4 420	60 405	42 720	32 964	3,1
08 *IV*		435 822	40,1	3 420	355 532	53 033	302 498	76 871	7 901	68 970	51 679	38 523	3,5
09 *I*		468 899	43,4	3 386	386 431	64 674	321 757	79 082	9 041	70 041	53 391	41 534	3,8
II		506 409	47,4	3 413	418 099	72 502	345 597	84 897	11 791	73 106	58 937	43 146	4,0
III		528 852	50,1	3 466	437 628	78 921	358 707	87 759	10 692	77 066	63 424	45 581	4,3
IV		563 878	53,8	3 468	471 828	86 395	385 433	88 582	9 257	79 325	63 274	47 266	4,5
10 *I*	P	581 208	55,6	3 466	484 786	84 849	399 937	92 956	12 183	80 773	66 702	48 833	4,7
II	P	603 243	57,7	3 512	499 870	81 740	418 130	99 861	12 439	87 422	71 748	50 667	4,8
III	P	614 779	58,7	3 568	508 643	86 152	422 491	102 568	11 547	91 022	76 271	51 429	4,9
IV	P	641 883	61,1	3 584	533 376	88 201	445 175	104 923	7 953	96 970	78 338	54 142	5,1
11 *I*	P	682 930	64,6	3 602	566 870	85 967	480 903	112 458	12 429	100 029	81 577	55 896	5,3
II	P	702 833	66,0	3 641	583 209	92 398	490 811	115 983	15 957	100 025	82 481	56 910	5,3
III	A	706 340	66,0	3 693	585 231	91 778	493 453	117 415	16 680	100 735	81 314	57 170	5,3

Véanse notas al final del capítulo.

11. ADMINISTRACIONES PÚBLICAS
A) Protocolo de Déficit Excesivo

11.9 Deuda por sectores de contrapartida y monedas

Millones de euros

		Total	Por sectores de contrapartida							Por monedas	
			Sectores residentes						Resto del mundo	Pesetas/ Euros	Otras monedas distintas de la peseta/ euro
			Total	Instituciones financieras				Resto sectores residentes			
				Total	Banco de España	Otras instituciones financieras monetarias	Otras instituciones financieras no monetarias				
		1=2+8=9+10	2=3+7	3=4 a 6	4	5	6	7	8	9	10
95		283 076	218 893	168 966	16 313	104 726	47 927	49 928	64 183	260 273	22 803
96		319 600	252 401	202 067	16 136	110 438	75 493	50 334	67 199	295 533	24 067
97		333 199	255 657	210 793	15 808	99 718	95 267	44 864	77 543	305 990	27 210
98		345 968	261 739	223 119	15 870	95 462	111 787	38 620	84 229	312 331	33 637
99		361 775	251 875	215 622	15 167	95 500	104 955	36 253	109 900	352 201	9 574
00		374 033	232 534	187 476	14 450	92 255	80 770	45 058	141 500	363 696	10 338
01		378 247	224 933	181 924	13 952	103 849	64 122	43 009	153 314	368 420	9 827
02		383 435	220 949	182 405	14 170	107 964	60 271	38 543	162 487	375 558	7 877
03		382 032	235 712	189 423	16 319	115 858	57 246	46 289	146 320	375 120	6 912
04		389 142	219 253	170 361	17 486	100 642	52 233	48 892	169 889	383 985	5 156
05		391 745	212 374	170 191	18 225	99 682	52 284	42 183	179 371	387 661	4 084
06		390 225	200 571	155 739	15 949	85 216	54 574	44 832	189 654	387 192	3 032
07		381 401	203 017	159 696	14 985	92 854	51 856	43 322	178 383	378 956	2 445
08 *IV*		435 822	232 862	176 757	16 923	115 048	44 787	56 104	202 961	432 883	2 939
09 *I*		468 899	255 716	192 920	18 113	133 662	41 145	62 796	213 183	465 489	3 409
II		506 409	278 763	215 706	18 599	151 921	45 186	63 056	227 646	502 474	3 934
III		528 852	294 148	225 505	19 113	158 732	47 660	68 642	234 705	524 959	3 894
IV		563 878	322 783	239 182	19 796	170 571	48 815	83 602	241 095	559 780	4 098
10 *I*	P	581 208	333 110	243 075	20 960	170 469	51 646	90 035	248 099	577 003	4 206
II	P	603 243	350 476	248 592	20 477	180 465	47 650	101 884	252 767	599 297	3 946
III	P	614 779	368 616	249 477	21 851	177 833	49 793	119 139	246 163	610 989	3 790
IV	P	641 883	369 101	253 434	22 522	181 068	49 844	115 667	272 782	637 926	3 957
11 *I*	P	682 930	412 060	264 600	23 965	186 872	53 763	147 461	270 870	678 767	4 163
II	A	702 833	435 425	278 315	24 323	198 724	55 269	157 110	267 408	699 052	3 781

Véanse notas al final del capítulo.

11. EMPRESAS PÚBLICAS (a)
B) Deuda de las Empresas Públicas (b)

11.10 Deuda por administraciones propietarias

		Valores absolutos (millones de euros)					Porcentajes del PIB pm					Pro memoria: PIB pm (c)
		Total	Administración Central	Comunidades Autónomas	Corporaciones Locales	Administraciones de Seguridad Social	Total	Administración Central	Comunidades Autónomas	Corporaciones Locales	Administraciones de Seguridad Social	
		1=2 a 5	2	3	4	5	6=7 a 10	7	8	9	10	11
95		18 774	15 608	1 698	1 469	-	4,2	3,5	0,4	0,3	-	447 205
96		16 279	13 051	1 790	1 438	-	3,4	2,8	0,4	0,3	-	473 855
97		15 179	11 736	2 028	1 414	-	3,0	2,3	0,4	0,3	-	503 921
98		14 864	11 166	2 296	1 402	-	2,8	2,1	0,4	0,3	-	539 493
99		15 046	10 292	3 394	1 361	-	2,6	1,8	0,6	0,2	-	579 942
00		15 483	10 655	2 832	1 996	-	2,5	1,7	0,4	0,3	-	629 907
01		16 190	10 510	3 443	2 237	-	2,4	1,5	0,5	0,3	-	680 397
02		17 405	10 394	4 568	2 444	-	2,4	1,4	0,6	0,3	-	729 258
03		20 952	11 768	6 217	2 967	-	2,7	1,5	0,8	0,4	-	783 082
04		19 444	9 626	6 620	3 198	-	2,3	1,1	0,8	0,4	-	841 294
05		22 177	11 533	7 042	3 601	-	2,4	1,3	0,8	0,4	-	909 298
06		26 476	14 078	8 517	3 881	-	2,7	1,4	0,9	0,4	-	985 547
07		32 964	18 080	10 108	4 777	-	3,1	1,7	1,0	0,5	-	1 053 161
08 *IV*		38 523	21 270	11 572	5 681	-	3,5	2,0	1,1	0,5	-	1 087 749
09 *I*		41 534	22 446	11 921	7 167	-	3,8	2,1	1,1	0,7	-	1 080 410
II		43 146	23 043	12 850	7 253	-	4,0	2,2	1,2	0,7	-	1 067 929
III		45 581	24 572	13 436	7 574	-	4,3	2,3	1,3	0,7	-	1 056 201
IV		47 266	25 360	14 052	7 855	-	4,5	2,4	1,3	0,7	-	1 047 831
10 *I*	P	48 833	26 149	14 689	7 994	-	4,7	2,5	1,4	0,8	-	1 045 489
II	P	50 667	27 196	15 083	8 388	-	4,8	2,6	1,4	0,8	-	1 046 384
III	P	51 429	27 795	15 240	8 394	-	4,9	2,7	1,5	0,8	-	1 047 872
IV	P	54 142	29 463	15 616	9 063	-	5,1	2,8	1,5	0,9	-	1 051 342
11 *I*	P	55 896	30 567	16 213	9 116	-	5,3	2,9	1,5	0,9	-	1 057 182
II	P	56 910	31 521	16 256	9 133	-	5,3	3,0	1,5	0,9	-	1 064 301
III	A	57 170	32 285	15 495	9 390	-	5,3	3,0	1,4	0,9	-	1 070 016

Véanse notas al final del capítulo.

NOTAS A LOS CUADROS DEL CAPÍTULO 11. ADMINISTRACIONES PÚBLICAS

Cuadro 11.1

a. Un signo positivo (negativo) implica que las Administraciones Públicas han obtenido beneficios (pérdidas) por este concepto.

b. Las diferencias entre la Capacidad (+) o Necesidad (–) de Financiación según el PDE que se recoge en estas columnas y las de la Contabilidad Nacional de España (columnas 1 a 5) se deben a la inclusión en la cuenta de operaciones no financieras de los *swaps* de intereses (columnas 6 a 10) de acuerdo con lo establecido en el Reglamento (CE) 2558/2001, de 3 de diciembre de 2001, de forma que los beneficios (pérdidas) de las operaciones *swaps* reducen (incrementan) los intereses. En Contabilidad Nacional, los *swaps* de intereses se consideran una operación financiera.

c. El PIB a precios de mercado se ha elaborado a partir de la serie oficial de la CNE trimestral que publica el INE.

Nota: Pueden existir diferencias entre los datos de este cuadro y los que figuran en el cuadro 2.9, por revisiones posteriores al envío de la Notificación PDE a la Comisión Europea.

Cuadro 11.2

Nota: Los porcentajes de los trimestres se calculan:1) cuando se dispone del PIB de los cuatro trimestres del año en cuestión se toma como referencia el PIB del año; 2) cuando no se dispone del PIB de los cuatro trimestres del año en cuestión se toma como referencia el PIB anual que resulta de agregar el PIB trimestral de los últimos cuatro trimestres.

Véanse notas al cuadro 11.1

Cuadro 11.3

a. Pasivos emitidos por Administraciones Públicas en poder de otras Administraciones Públicas, otras cuentas pendientes de pago y ajustes por diferencias entre el valor de mercado y el valor nominal de los pasivos, la contracción de pasivos por acciones y otras participaciones (PF.5), así como otros ajustes como consecuencia de reclasificaciones de unidades institucionales y otras revisiones de información.

Cuadro 11.4

Véanse notas al cuadro 11.3

Cuadro 11.5

a. Variaciones anuales de la columna 1 del cuadro 11.8.

b. Columna 11 del cuadro 11.1, cambiada de signo.

c. Un signo positivo significa que el concepto correspondiente contribuye a incrementar la deuda; un signo negativo, que contribuye a disminuirla.

d. Columna detallada en el cuadro 11.7.

e. Incluye efectos como los producidos por reclasificación de unidades institucionales o instrumentos financieros.

f. Incluye los ajustes por los intereses devengados menos los intereses pagados, por primas de emisión o de amortización, por la diferencia entre el nominal emitido y el efectivo captado en las emisiones a descuento, por pérdidas o ganancias de capital realizadas en la amortización anticipada de pasivos, por discrepancias entre la Capacidad (+) o Necesidad (–) de Financiación y las Operaciones Financieras Netas, y la contracción de pasivos por acciones y otras participaciones (PF.5),.

Cuadro 11.6

Nota: Los porcentajes de los trimestres se calculan:1) cuando se dispone del PIB de los cuatro trimestres del año en cuestión se toma como referencia el PIB del año; 2) Cuando no se dispone del PIB de los cuatro trimestres del año en cuestión se toma como referencia el PIB anual que resulta de agregar el PIB trimestral de los últimos cuatro trimestres.

Véanse notas al cuadro 11.5

Cuadro 11.8

a. Que ya aparecen deducidos de las columnas 3 a 9.

b. Principales organismos no administrativos, entes y empresas no clasificadas como Administraciones Públicas. La deuda de estas unidades no está sujeta al (es decir, no esta incluida en el ámbito del) Protocolo de Déficit Excesivo (PDE), por lo que no se incluye en las Notificaciones a la Comisión a que se refiere ese procedimiento. En este cuadro se presenta la deuda de estas unidades para recoger su montante elaborado de forma homogénea a la deuda PDE.

Nota: Pueden existir diferencias entre los datos de este cuadro y los que figuran en el cuadro 2.9 por revisiones posteriores al envío de la Notificación PDE a la Comisión Europea.

Cuadro 11.9

Nota: Pueden existir diferencias entre los datos de este cuadro y los que figuran en el cuadro 2.9, por revisiones posteriores al envío de la Notificación PDE a la Comisión Europea.

Cuadro 11.10

a. Las unidades que se recogen aquí como Empresas Públicas son los principales organismos no administrativos, entes y empresas no clasificadas como Administraciones Públicas.

b. Para facilitar la comparación con la deuda de las Administraciones Públicas que figura en los cuadros anteriores (que es la deuda pública en sentido estricto), la deuda de las Empresas Públicas que figura en este cuadro se ha calculado siguiendo la metodología del PDE. La deuda de las Empresas Públicas no está incluida en el ámbito del PDE y, por tanto, a diferencia de la deuda de las Administraciones Públicas (deuda pública), no se incluye en las Notificaciones que se remiten a la Comisión Europea.

c. El PIB a precios de mercado se ha elaborado a partir de la serie oficial de la CNE trimestral que publica el INE agregando los últimos cuatro trimestres para cada fecha de referencia.

12 ADMINISTRACIÓN CENTRAL Y ADMINISTRACIONES DE SEGURIDAD SOCIAL
CENTRAL GOVERNMENT AND SOCIAL SECURITY FUNDS

NOTA INTRODUCTORIA A LOS CUADROS DEL CAPÍTULO 12 Y OTRAS ESTADÍSTICAS SOBRE ADMINISTRACIÓN CENTRAL Y ADMINISTRACIONES DE SEGURIDAD SOCIAL

1 El Banco de España tiene encomendada por el Plan Estadístico Nacional, entre otras, la elaboración de las estadísticas de Deuda Pública según el Protocolo sobre el Déficit Excesivo (PDE) y las Cuentas Financieras de las Administraciones Públicas, en tanto que forman parte de las *Cuentas Financieras de la Economía Española,* ambas de periodicidad trimestral. La deuda PDE de la Administración Central se presenta en los cuadros 12.6 a 12.8 de este capítulo, y la de las Administraciones de Seguridad Social, en el cuadro 12.16; entre los cuadros del capítulo figura la conciliación entre deuda, operaciones financieras y capacidad (+) o necesidad (–) de financiación.

2 Por otro lado, las Cuentas Financieras de estos subsectores de las Administraciones Públicas se incluyen en la publicación *Cuentas Financieras de la Economía Española,* que se difunden también en el sitio de Internet del Banco de España (http://www.bde.es/webbde/es/estadis/ccff/ccff.html. A esta información se puede acceder desde los siguientes enlaces:

Detalles por instrumentos de las cuentas no consolidadas. Balance financiero:
http://www.bde.es/webbde/es/estadis/ccff/0216a.pdf y http://www.bde.es/webbde/es/estadis/ccff/0219a.pdf.

Detalles por instrumentos de las cuentas no consolidadas. Cuenta de operaciones financieras:
http://www.bde.es/webbde/es/estadis/ccff/0216b.pdf y http://www.bde.es/webbde/es/estadis/ccff/0219b.pdf.

3 Las Cuentas no Financieras de la Administración Central y de las Administraciones de Seguridad Social se elaboran, fundamentalmente, por la Intervención General de la Administración del Estado (IGAE), y también por el INE, y se difunden en www.pap.meh.es y en www.ine.es. Por otra parte, el Banco de España incluye, en su publicación *Cuentas Financieras de la Economía Española,* una amplia síntesis de esta información, a la que se puede acceder desde los siguientes enlaces:

Cuentas de operaciones no financieras:
http://www.bde.es/webbde/es/estadis/ccff/0117.pdf y http://www.bde.es/webbde/es/estadis/ccff/0120.pdf.

12. ADMINISTRACIÓN CENTRAL
A) Protocolo de Déficit Excesivo

12.1 Capacidad (+) o necesidad (-) de financiación y pasivos en circulación. Valores absolutos

Capacidad (+) o necesidad (-) de financiación: INE e IGAE. PIBpm: INE.

Millones de euros

		Capacidad (+) o Necesidad (-) de financiación			Pasivos en circulación y deuda						Pro memoria:
		Según la Contabilidad Nacional de España (CNE)	Ajuste por Swaps de intereses (a)	Según el Protocolo de Déficit Excesivo	Según las Cuentas Finacieras de la Economía Española	Ajustes por pasivos no incluidos y por valoración				Deuda según el Protocolo de Déficit Excesivo	PIB pm
						Total	Pasivos de Administraciones Públicas en poder de otras Administraciones Públicas	Otras cuentas pendientes de pago	Ajustes de valoración y otros (b)		
		1	2	3=1+2	4=5+9	5=6 a 8	6	7	8	9	10
95		-26 432	40	-26 392	249 962	14 187	385	8 808	4 994	235 775	447 205
96		-18 639	34	-18 605	293 626	26 703	529	5 133	21 041	266 923	473 855
97		-15 802	42	-15 760	309 159	31 071	445	4 139	26 487	278 089	503 921
98		-12 797	13	-12 784	333 923	45 064	305	5 463	39 296	288 859	539 493
99		-6 906	63	-6 843	327 842	25 078	150	5 695	19 233	302 764	579 942
00		-6 425	112	-6 313	340 118	27 015	1 187	7 833	17 996	313 103	629 907
01		-4 668	106	-4 562	339 945	27 110	2 018	5 051	20 040	312 835	680 397
02		-3 124	129	-2 995	355 264	41 219	6 831	6 463	27 926	314 045	729 258
03		-5 227	109	-5 118	350 376	41 534	10 952	6 440	24 143	308 842	783 082
04		-8 977	82	-8 895	369 172	57 332	19 412	6 314	31 605	311 840	841 294
05		4 688	31	4 719	373 277	65 214	22 810	8 509	33 896	308 063	909 298
06		9 818	22	9 840	357 601	54 185	21 897	12 735	19 553	303 416	985 547
07		12 141	6	12 147	342 939	51 055	25 551	15 421	10 084	291 883	1 053 161
08		-32 909	-43	-32 952	409 532	76 948	34 511	18 118	24 318	332 584	1 087 749
09		-97 991	60	-97 931	537 956	98 536	46 105	21 558	30 873	439 420	1 047 831
10	P	-52 866	156	-52 710	569 403	81 158	61 170	23 618	-3 629	488 245	1 051 342
09 *IV*		...	...	...	537 956	98 536	46 105	21 558	30 873	439 420	1 047 831
10 *I*	P	...	...	...	544 627	97 813	49 533	15 313	32 967	446 814	1 045 489
II	P	...	...	...	546 905	88 012	54 580	20 496	12 936	458 893	1 046 384
III	P	...	...	...	571 630	103 814	59 102	21 810	22 901	467 817	1 047 872
IV	P	...	...	...	569 403	81 158	61 170	23 618	-3 629	488 245	1 051 342
11 *I*	P	...	...	...	610 950	89 559	64 409	22 510	2 640	521 391	1 057 182
II	A	...	...	...	618 768	86 774	65 312	24 260	-2 798	531 994	1 064 301

Véanse notas al final del capítulo.

12. ADMINISTRACIÓN CENTRAL
A) Protocolo de Déficit Excesivo

12.2 Capacidad (+) o necesidad (-) de financiación y pasivos en circulación. Porcentajes del PIB pm

Capacidad (+) o necesidad (-) de financiación: INE e IGAE. PIBpm:INE

Porcentajes

		Capacidad (+) o Necesidad (-) de financiación			Pasivos en circulación y deuda						Pro memoria:
		Según la Contabilidad Nacional de España (CNE)	Ajuste por Swaps de intereses (a)	Según el Protocolo de Déficit Excesivo	Según las Cuentas Finacieras de la Economía Española	Ajustes por pasivos no incluidos y por valoración				Deuda según el Protocolo de Déficit Excesivo	PIB pm
						Total	Pasivos de Administraciones Públicas en poder de otras Administraciones Públicas	Otras cuentas pendientes de pago	Ajustes de valoración y otros (b)		
		1	2	3=1+2	4=5+9	5=6 a 8	6	7	8	9	10
95		-5,9	0,0	-5,9	55,9	3,2	0,1	2,0	1,1	52,7	447 205
96		-3,9	0,0	-3,9	62,0	5,6	0,1	1,1	4,4	56,3	473 855
97		-3,1	0,0	-3,1	61,4	6,2	0,1	0,8	5,3	55,2	503 921
98		-2,4	0,0	-2,4	61,9	8,4	0,1	1,0	7,3	53,5	539 493
99		-1,2	0,0	-1,2	56,5	4,3	0,0	1,0	3,3	52,2	579 942
00		-1,0	0,0	-1,0	54,0	4,3	0,2	1,2	2,9	49,7	629 907
01		-0,7	0,0	-0,7	50,0	4,0	0,3	0,7	2,9	46,0	680 397
02		-0,4	0,0	-0,4	48,7	5,7	0,9	0,9	3,8	43,1	729 258
03		-0,7	0,0	-0,7	44,7	5,3	1,4	0,8	3,1	39,4	783 082
04		-1,1	0,0	-1,1	43,9	6,8	2,3	0,8	3,8	37,1	841 294
05		0,5	0,0	0,5	41,1	7,2	2,5	0,9	3,7	33,9	909 298
06		1,0	0,0	1,0	36,3	5,5	2,2	1,3	2,0	30,8	985 547
07		1,2	0,0	1,2	32,6	4,8	2,4	1,5	1,0	27,7	1 053 161
08		-3,0	-0,0	-3,0	37,6	7,1	3,2	1,7	2,2	30,6	1 087 749
09		-9,4	0,0	-9,3	51,3	9,4	4,4	2,1	2,9	41,9	1 047 831
10	P	-5,0	0,0	-5,0	54,2	7,7	5,8	2,2	-0,3	46,4	1 051 342
09 *IV*		...	...	...	51,3	9,4	4,4	2,1	2,9	41,9	1 047 831
10 *I*	P	...	...	...	52,1	9,4	4,7	1,5	3,2	42,7	1 045 489
II	P	...	...	...	52,3	8,4	5,2	2,0	1,2	43,9	1 046 384
III	P	...	...	...	54,6	9,9	5,6	2,1	2,2	44,6	1 047 872
IV	P	...	...	...	54,2	7,7	5,8	2,2	-0,3	46,4	1 051 342
11 *I*	P	...	...	...	57,8	8,5	6,1	2,1	0,2	49,3	1 057 182
II	A	...	...	...	58,1	8,2	6,1	2,3	-0,3	50,0	1 064 301

Véanse notas al final del capítulo.

12. ADMINISTRACIÓN CENTRAL
A) Protocolo de Déficit Excesivo

12.3 Conciliación entre la necesidad de financiación y la variación de la deuda elaborada según la metodología del Protocolo de Déficit Excesivo. Valores absolutos

INE, IGAE y Banco de España — *Millones de euros*

		Variación de la deuda elaborada según la metodología del PDE (a)	Necesidad(+) o Capac.(-) de financiación según la metodología del PDE (b)	Adquisiciones netas de activos financieros (c) (d)	Ajustes (c)					
					Total	Otras cuentas pendientes de pago	Operaciones financieras entre Administraciones Públicas	Por variaciones en el tipo de cambio	Otros cambios en volumen de la deuda (e)	Otros ajustes (f)
		1=2+3+4	2	3	4=5 a 9	5	6	7	8	9
95		27 384	26 392	1 233	-241	-3 003	13	-758	1 728	1 779
96		31 148	18 605	12 508	36	3 211	-211	-229	-	-2 735
97		11 166	15 760	-5 499	905	834	115	684	-	-728
98		10 770	12 784	2 498	-4 512	-1 883	-184	323	-	-2 768
99		13 905	6 843	5 838	1 224	-1 002	-163	1 431	-	958
00		10 339	6 313	5 526	-1 500	-2 730	-669	-116	-	2 016
01		-268	4 562	-5 983	1 152	2 174	-680	-262	-	-80
02		1 210	2 995	4 664	-6 449	695	-4 814	-941	-1 647	258
03		-5 204	5 118	-6 233	-4 088	520	-4 095	-648	-	135
04		2 998	8 895	4 956	-10 853	-231	-8 430	-692	-	-1 499
05		-3 777	-4 719	6 248	-5 307	-1 554	-3 333	-3	-	-417
06		-4 647	-9 840	7 836	-2 643	-4 872	951	-110	-	1 389
07		-11 533	-12 147	6 801	-6 186	-2 965	-3 586	-60	-64	489
08		40 701	32 952	20 110	-12 361	-2 770	-8 940	-408	-63	-179
09		106 836	97 931	30 461	-21 557	-3 157	-11 623	-152	-48	-6 577
10	P	48 825	52 710	11 896	-15 781	-2 404	-14 925	-41	-40	1 629

Véanse notas al final del capítulo.

12. ADMINISTRACIÓN CENTRAL.
A) Protocolo de Déficit Excesivo.

12.4 Conciliación entre la necesidad de financiación y la variación de la deuda elaborada según la metodología del Protocolo de Déficit Excesivo. Porcentajes del PIB pm

INE, IGAE y Banco de España — *Porcentajes*

		Variación de la deuda según el PDE (a)	Necesidad(+) o Capac.(-) de financiación según el PDE (b)	Adquisiciones netas de activos financieros (c) (d)	Ajustes (c)					
					Total	Otras cuentas pendientes de pago	Operaciones financieras entre Administraciones Públicas	Por variaciones en el tipo de cambio	Otros cambios en volumen de la deuda (e)	Otros ajustes (f)
		1=2+3+4	2	3	4=5 a 9	5	6	7	8	9
95		6,1	5,9	0,3	-0,1	-0,7	0,0	-0,2	0,4	0,4
96		6,6	3,9	2,6	0,0	0,7	-0,0	-0,0	-	-0,6
97		2,2	3,1	-1,1	0,2	0,2	0,0	0,1	-	-0,1
98		2,0	2,4	0,5	-0,8	-0,3	-0,0	0,1	-	-0,5
99		2,4	1,2	1,0	0,2	-0,2	-0,0	0,2	-	0,2
00		1,6	1,0	0,9	-0,2	-0,4	-0,1	-0,0	-	0,3
01		-0,0	0,7	-0,9	0,2	0,3	-0,1	-0,0	-	-0,0
02		0,2	0,4	0,6	-0,9	0,1	-0,7	-0,1	-0,2	0,0
03		-0,7	0,7	-0,8	-0,5	0,1	-0,5	-0,1	-	0,0
04		0,4	1,1	0,6	-1,3	-0,0	-1,0	-0,1	-	-0,2
05		-0,4	-0,5	0,7	-0,6	-0,2	-0,4	-0,0	-	-0,0
06		-0,5	-1,0	0,8	-0,3	-0,5	0,1	-0,0	-	0,1
07		-1,1	-1,2	0,6	-0,6	-0,3	-0,3	-0,0	-0,0	0,0
08		3,7	3,0	1,8	-1,1	-0,3	-0,8	-0,0	-0,0	-0,0
09		10,2	9,3	2,9	-2,1	-0,3	-1,1	-0,0	-0,0	-0,6
10	P	4,6	5,0	1,1	-1,5	-0,2	-1,4	-0,0	-0,0	0,2

Véanse notas al final del capítulo.

12. ADMINISTRACIÓN CENTRAL
A) Protocolo de Déficit Excesivo

12.5 Adquisición neta de activos financieros

Millones de euros

		Total	Efectivo y depósitos				Valores distintos de acciones				Préstamos	Acciones y participaciones			Otras cuentas pendientes de cobro
			Total	Depósitos en el Banco de España	Resto depósitos transferibles	Otros depósitos	Total	A corto plazo	A largo plazo	Derivados financieros		Total	Acciones	Otras participaciones	
		11+14 1=2+6+10+	2=3+4+5	3	4	5	6=7+8+9	7	8	9	10	11=12+13	12	13	14
95		1 233	-1 048	-1 464	539	-123	-40	-	0	-40	2 705	-803	-1 615	812	419
96		12 508	5 909	5 798	-132	243	-34	-	-	-34	253	1 443	-705	2 148	4 937
97		-5 499	-4 648	-5 366	1 077	-358	-42	-	-	-42	3 083	-4 866	-4 375	-491	974
98		2 498	1 678	1 414	540	-276	-13	-	-	-13	3 455	-5 951	-2 681	-3 271	3 329
99		5 838	5 568	4 963	146	460	-63	-	-	-63	1 637	-2 802	183	-2 985	1 498
00		5 526	6 407	6 038	4	366	-112	-	-	-112	751	-3 085	220	-3 306	1 565
01		-5 983	-5 632	-20 114	-822	15 304	-106	-	-	-106	2 217	-3 850	336	-4 185	1 388
02		4 664	2 603	5	259	2 339	-129	-	-	-129	1 787	-2 016	274	-2 290	2 420
03		-6 233	-5 730	523	429	-6 682	-109	-	-	-109	1 625	-603	288	-891	-1 417
04		4 956	2 028	158	487	1 384	-82	-	-	-82	2 113	-901	134	-1 034	1 798
05		6 248	3 144	278	1 587	1 279	-31	-	-	-31	1 347	-378	35	-413	2 166
06		7 836	2 641	631	1 431	578	-22	-	-	-22	2 096	-229	-4	-224	3 350
07		6 801	3 840	-195	2 237	1 798	-6	-	-	-6	2 504	275	54	221	188
08		20 110	11 611	2 887	748	7 976	7 266	-	7 223	43	1 872	406	23	383	-1 045
09		30 461	15 701	7 342	-1 558	9 917	6 125	-0	6 185	-60	7 090	7	45	-38	1 538
10	P	11 896	-9 361	-10 789	-484	1 912	8 606	-	8 762	-156	4 927	-314	80	-394	8 039
09 *III*		-2 284	-6 460	2 878	-388	-8 949	42	59	-	-17	1 357	84	84	-	2 692
IV		7 145	5 941	5 671	1 177	-907	94	-59	185	-32	1 008	-331	-76	-255	434
10 *I*	P	-4 968	-4 928	-677	-959	-3 292	-123	-	-87	-36	1 111	126	126	-	-1 153
II	P	2 955	541	-737	796	482	80	-	125	-45	3 328	889	45	844	-1 882
III	P	5 637	-1 179	-2 562	-758	2 141	1 739	-	1 778	-39	880	153	109	44	4 044
IV	P	8 272	-3 795	-6 814	437	2 581	6 911	-	6 947	-36	-392	-1 482	-200	-1 282	7 031
11 *I*	P	24 601	11 747	-2 751	-610	15 108	5 220	2 342	2 911	-33	4 152	14	-1	15	3 468
II	A	-4 585	-3 941	1 506	102	-5 549	-1 223	-1 071	-122	-30	1 072	177	-2	180	-669

12. ADMINISTRACIÓN CENTRAL
A) Protocolo de Déficit Excesivo

12.6 Deuda por instrumentos

Millones de euros

		Total		Efectivo y depóstios	Valores distintos de acciones (a)			Préstamos			Pasivos en poder de otras Administraciones Públicas (b)	Pro memoria: Empresas Públicas (c)	
			Porcentajes del PIB pm		Total	A corto plazo	A largo plazo	Total	A corto plazo	A largo plazo		Valores absolutos	Porcentajes del PIB pm
		1=3+4+7	2	3	4=5+6	5	6	7=8+9	8	9	10	11	12
95		235 775	52,7	2 338	204 014	71 070	132 944	29 422	595	28 828	385	15 608	3,5
96		266 923	56,3	2 436	233 987	81 084	152 903	30 499	785	29 714	529	13 051	2,8
97		278 089	55,2	2 333	253 257	71 730	181 528	22 499	897	21 601	445	11 736	2,3
98		288 859	53,5	2 503	266 625	59 939	206 685	19 731	681	19 050	305	11 166	2,1
99		302 764	52,2	2 643	282 038	53 142	228 896	18 083	438	17 645	150	10 292	1,8
00		313 103	49,7	2 595	292 556	44 575	247 981	17 953	476	17 477	1 187	10 655	1,7
01		312 835	46,0	2 522	295 818	35 413	260 404	14 496	849	13 647	2 018	10 510	1,5
02		314 045	43,1	2 134	298 035	35 459	262 575	13 876	1 030	12 846	6 831	10 394	1,4
03		308 842	39,4	2 307	293 704	38 702	255 002	12 831	816	12 015	10 952	11 768	1,5
04		311 840	37,1	2 543	291 222	35 996	255 226	18 075	1 445	16 630	19 412	9 626	1,1
05		308 063	33,9	2 798	291 690	31 647	260 044	13 575	537	13 038	22 810	11 533	1,3
06		303 416	30,8	3 064	287 713	31 060	256 653	12 640	579	12 061	21 897	14 078	1,4
07		291 883	27,7	3 307	279 282	31 644	247 637	9 295	40	9 255	25 551	18 080	1,7
08 *IV*		332 584	30,6	3 420	320 122	50 788	269 334	9 043	316	8 727	34 511	21 270	2,0
09 *I*		361 035	33,4	3 386	348 532	62 153	286 378	9 117	139	8 978	36 222	22 446	2,1
II		388 614	36,4	3 413	376 596	70 006	306 590	8 604	159	8 445	41 769	23 043	2,2
III		407 129	38,5	3 466	395 038	76 919	318 118	8 625	186	8 439	46 256	24 572	2,3
IV		439 420	41,9	3 468	427 772	84 303	343 469	8 180	139	8 041	46 105	25 360	2,4
10 *I*	P	446 814	42,7	3 466	435 033	82 276	352 756	8 315	169	8 146	49 533	26 149	2,5
II	P	458 893	43,9	3 512	447 623	80 076	367 547	7 758	206	7 552	54 580	27 196	2,6
III	P	467 817	44,6	3 568	456 355	83 952	372 403	7 893	250	7 643	59 102	27 795	2,7
IV	P	488 245	46,4	3 584	475 895	85 980	389 915	8 767	230	8 537	61 170	29 463	2,8
11 *I*	P	521 391	49,3	3 602	508 343	83 408	424 935	9 447	235	9 212	64 409	30 567	2,9
II	P	531 994	50,0	3 641	518 566	87 532	431 034	9 787	263	9 524	65 312	31 521	3,0
III	A	534 488	50,0	3 693	521 018	87 497	433 521	9 777	294	9 483	64 145	32 285	3,0

Véanse notas al final del capítulo.

12. ADMINISTRACIÓN CENTRAL
A) Protocolo de Déficit Excesivo

12.7 Estado. Deuda por instrumentos

Millones de euros

		Total	Porcentajes del PIB pm	Efectivo y depósitos	Valores distintos de acciones: Total	Valores distintos de acciones: A corto plazo	Valores distintos de acciones: A largo plazo	Préstamos: Total	Préstamos: A corto plazo	Préstamos: A largo plazo	Pasivos en poder de otras Administraciones Públicas (a)	Pro memoria: Avales prestados (Saldo vivo): Valores absolutos	Pro memoria: Avales prestados (Saldo vivo): Porcentajes del PIB pm
		1=3+4+7	2	3	4=5+6	5	6	7=8+9	8	9	10	11	12
95		232 754	52,0	2 338	203 533	71 070	132 463	26 883	-	26 883	385	6 059	1,4
96		263 972	55,7	2 436	233 386	81 084	152 302	28 149	-	28 149	529	8 185	1,7
97		274 176	54,4	2 333	252 296	71 730	180 566	19 548	-	19 548	445	7 251	1,4
98		284 176	52,7	2 503	265 128	59 939	205 189	16 544	-	16 544	305	6 412	1,2
99		298 603	51,5	2 643	280 299	53 142	227 157	15 661	-	15 661	150	5 310	0,9
00		308 253	48,9	2 595	289 830	44 575	245 255	15 828	-	15 828	1 187	5 430	0,9
01		307 336	45,2	2 522	292 605	35 413	257 192	12 209	-	12 209	2 018	5 460	0,8
02		307 875	42,2	2 134	294 336	35 459	258 877	11 404	-	11 404	6 831	6 819	0,9
03		301 944	38,6	2 307	289 039	38 702	250 337	10 598	-	10 598	10 952	6 821	0,9
04		304 004	36,1	2 543	286 121	35 996	250 125	15 341	-	15 341	19 412	7 186	0,9
05		300 097	33,0	2 798	286 089	31 647	254 442	11 211	-	11 211	22 810	6 020	0,7
06		294 860	29,9	3 064	281 761	31 060	250 702	10 035	-	10 035	21 897	5 794	0,6
07		286 531	27,2	3 307	274 891	31 644	243 246	8 334	-	8 334	25 551	6 162	0,6
08 *IV*		328 379	30,2	3 420	317 122	50 788	266 334	7 838	-	7 838	34 511	8 152	0,7
09 *I*		356 698	33,0	3 386	345 532	62 153	283 378	7 780	-	7 780	36 222	22 453	2,1
II		385 717	36,1	3 413	375 096	70 006	305 090	7 207	-	7 207	41 769	46 398	4,3
III		404 171	38,3	3 466	393 538	76 919	316 618	7 168	-	7 168	46 256	47 882	4,5
IV		433 436	41,4	3 468	423 272	84 303	338 969	6 696	-	6 696	46 105	58 854	5,6
10 *I*	P	440 718	42,2	3 466	430 533	82 276	348 256	6 719	-	6 719	49 533	61 326	5,9
II	P	454 217	43,4	3 512	444 623	80 076	364 547	6 082	-	6 082	54 580	65 418	6,3
III	P	463 084	44,2	3 568	453 355	83 952	369 403	6 161	-	6 161	59 102	65 267	6,2
IV	P	483 382	46,0	3 584	472 895	85 980	386 915	6 904	-	6 904	61 170	73 560	7,0
11 *I*	P	507 343	48,0	3 602	496 343	83 408	412 935	7 399	-	7 399	64 409	83 500	7,9
II	P	516 898	48,6	3 641	505 566	87 532	418 034	7 691	-	7 691	65 312	87 329	8,2
III	A	517 581	48,4	3 693	506 268	87 497	418 771	7 620	-	7 620	64 145	88 606	8,3

Véanse notas al final del capítulo.

12. ADMINISTRACIÓN CENTRAL
A) Protocolo de Déficit Excesivo

12.8 Otras unidades institucionales que se clasifican como Administración Central. Deuda por instrumentos

Millones de euros y porcentajes

		Total	Porcentajes del PIB pm	Efectivo y depósitos	Valores distintos de acciones: Total	Valores distintos de acciones: A corto plazo	Valores distintos de acciones: A largo plazo	Préstamos: Total	Préstamos: A corto plazo	Préstamos: A largo plazo	Pasivos en poder de otras Administraciones Públicas
		1=3+4+7	2	3	4=5+6	5	6	7=8+9	8	9	10
95		3 021	0,7	-	481	-	481	2 539	595	1 945	-
96		2 951	0,6	-	601	-	601	2 350	785	1 565	-
97		3 912	0,8	-	962	-	962	2 950	897	2 053	-
98		4 683	0,9	-	1 496	-	1 496	3 187	681	2 506	-
99		4 161	0,7	-	1 739	-	1 739	2 422	438	1 984	-
00		4 851	0,8	-	2 726	-	2 726	2 125	476	1 649	-
01		5 499	0,8	-	3 212	-	3 212	2 286	849	1 438	-
02		6 170	0,8	-	3 698	-	3 698	2 472	1 030	1 442	-
03		6 897	0,9	-	4 665	-	4 665	2 233	816	1 416	-
04		7 836	0,9	-	5 102	-	5 102	2 734	1 445	1 289	-
05		7 965	0,9	-	5 602	-	5 602	2 364	537	1 827	-
06		8 556	0,9	-	5 952	-	5 952	2 604	579	2 025	-
07		5 352	0,5	-	4 391	-	4 391	961	40	921	-
08 *IV*		4 205	0,4	-	3 000	-	3 000	1 205	316	889	-
09 *I*		4 338	0,4	-	3 000	-	3 000	1 338	139	1 198	-
II		2 897	0,3	-	1 500	-	1 500	1 397	159	1 238	-
III		2 957	0,3	-	1 500	-	1 500	1 457	186	1 272	-
IV		5 984	0,6	-	4 500	-	4 500	1 484	139	1 345	-
10 *I*	P	6 096	0,6	-	4 500	-	4 500	1 596	169	1 427	-
II	P	4 676	0,4	-	3 000	-	3 000	1 676	206	1 470	-
III	P	4 732	0,5	-	3 000	-	3 000	1 732	250	1 482	-
IV	P	4 863	0,5	-	3 000	-	3 000	1 863	230	1 633	-
11 *I*	P	14 048	1,3	-	12 000	-	12 000	2 048	235	1 813	-
II	P	15 096	1,4	-	13 000	-	13 000	2 096	263	1 833	-
III	A	16 906	1,6	-	14 750	-	14 750	2 156	294	1 862	-

Véanse notas al final del capítulo.

12. EMPRESAS PÚBLICAS DE LA ADMINISTRACIÓN CENTRAL
B) Deuda de las empresas públicas

12.9 Deuda por empresas (a)

Millones de euros

		Total	RENFE (b) (c)	RENFE OPERADORA (c)	GIF ----- ADIF (c)	AENA	SEPI	Resto
		1	2	3	4	5	6	7
95		15 608	7 614	-	-	372	2 931	4 691
96		13 051	6 750	-	-	388	2 252	3 660
97		11 736	6 812	-	-	427	1 150	3 348
98		11 166	6 279	-	0	427	943	3 518
99		10 292	6 249	-	0	566	465	3 012
00		10 655	6 500	-	0	387	355	3 413
01		10 510	6 772	-	3	814	213	2 712
02		10 394	6 823	-	-	1 370	213	1 988
03		11 768	6 714	-	300	2 872	213	1 669
04		9 626	2 104	-	800	4 917	213	1 592
05		11 533	-	1 751	2 190	5 456	91	2 044
06		14 078	-	2 246	2 607	6 425	90	2 709
07		18 080	-	2 780	3 426	7 932	90	3 852
08 *IV*		21 270	-	3 152	4 080	9 463	90	4 485
09 *I*		22 446	-	3 273	4 567	10 060	90	4 456
II		23 043	-	3 152	4 548	10 603	90	4 649
III		24 572	-	3 632	5 046	10 808	90	4 995
IV		25 360	-	3 921	5 147	10 959	90	5 243
10 *I*	P	26 149	-	3 921	5 140	11 545	90	5 452
II	P	27 196	-	4 097	5 627	11 622	90	5 758
III	P	27 795	-	4 493	5 622	11 804	90	5 785
IV	P	29 463	-	4 852	6 653	11 960	90	5 908
11 *I*	P	30 567	-	5 017	7 143	12 261	90	6 056
II	P	31 521	-	5 142	7 845	12 365	90	6 079
III	A	32 285	-	5 122	8 492	12 369	90	6 212

Véanse notas al final del capítulo.

12. ADMINISTRACIÓN CENTRAL
C) Detalles complementarios

12.10. Relaciones España-Unión Europea

Dirección General del Tesoro y Política Financiera e IGAE (Ministerio de Economía y Hacienda)

Millones de euros

			Ingresos líquidos procedentes de la Unión Europea										Pagos líquidos a la Unión Europea				
		Saldo	Total	FEAGA (a)	FEADER (a)	FEP (b)	FEOGA Garantía (a)	FEOGA Orientación IFOP (a)(b)	FEDER	FSE	Fondo de Cohesión	Otros	Total	Recursos propios tradicionales	Recurso IVA	Recurso PNB/ RNB	Otros
		1=2-12	2=3 a 11	3	4	5	6	7	8	9	10	11	12=13a16	13	14	15	16
96		5 483	9 926	-	-	-	3 887	932	2 521	1 270	1 265	51	4 443	600	2 474	1 315	54
97		4 997	10 408	-	-	-	4 535	731	2 547	1 816	723	56	5 412	630	2 746	1 966	71
98		6 306	12 221	-	-	-	5 317	1 096	2 823	1 746	1 184	55	5 915	741	2 617	2 416	141
99		7 192	13 515	-	-	-	5 237	1 410	3 727	1 969	1 111	63	6 324	819	2 842	2 578	86
00		4 299	10 857	-	-	-	5 482	514	2 819	797	1 197	48	6 558	918	2 889	2 643	109
01		5 509	12 185	-	-	-	6 170	628	3 381	1 085	869	53	6 676	905	3 135	2 589	48
02		8 347	14 950	-	-	-	5 933	978	4 046	1 795	2 121	78	6 603	585	2 525	3 406	87
03		8 673	16 615	-	-	-	6 459	1 274	5 344	1 653	1 807	79	7 942	753	2 656	4 405	129
04		7 810	15 907	-	-	-	6 319	1 127	4 712	1 774	1 908	68	8 098	955	1 921	5 084	137
05		4 874	14 803	-	-	-	6 407	1 270	3 851	1 784	1 391	100	9 929	1 097	2 329	6 401	103
06		2 360	12 635	-	-	-	6 655	1 095	2 214	1 251	1 283	137	10 275	1 198	2 374	6 547	157
07		2 167	12 052	-	-	-	5 712	1 024	2 761	1 691	813	50	9 884	1 290	2 488	5 937	169
08		1 018	11 255	5 476	977	8	-	482	2 713	720	741	139	10 237	1 190	2 579	6 280	188
09	P	30	11 125	6 068	618	9	-	62	2 485	989	801	95	11 095	1 002	1 528	8 362	203
10	P	2 000	12 005	5 925	858	3	-	198	2 788	526	1 920	-214	10 004	1 158	760	7 868	218
10 *E-N*	P	1 216	10 844	5 743	509	0	-	51	2 540	392	1 861	-253	9 628	1 059	1 074	7 276	218
11 *E-N*	P	1 857	11 865	5 629	971	6	-	138	2 640	1 527	839	114	10 007	1 076	1 446	7 258	227
10 *Dic*	P	785	1 161	183	349	3	-	147	248	134	59	39	376	99	-313	591	-
11 *Ene*	P	478	1 519	1 491	-	-	-	1	-	4	18	6	1 041	97	100	702	143
Feb	P	1 870	4 128	2 900	341	-	-	0	683	-	198	8	2 259	93	269	1 897	-
Mar	P	-419	169	34	11	-	-	0	60	1	50	12	588	106	60	422	-
Abr	P	-143	361	93	-	-	-	0	177	4	78	9	504	103	50	351	-
May	P	110	779	226	169	-	-	0	243	-	115	26	668	106	70	492	0
Jun	P	-3	560	285	-	-	-	119	116	31	5	4	564	82	60	422	-
Jul	P	-398	490	112	41	1	-	6	215	69	27	20	888	82	90	632	84
Ago	P	1 291	1 927	247	144	-	-	0	732	780	21	4	636	88	100	449	0
Sep	P	-347	516	50	7	-	-	0	5	435	9	8	863	93	100	671	0
Oct	P	-445	437	41	-	6	-	4	89	202	84	11	881	111	100	671	-
Nov	P	-136	980	151	260	-	-	7	320	-	235	6	1 116	115	451	549	-

Véanse notas al final del capítulo.

12. ADMINISTRACIONES DE SEGURIDAD SOCIAL
A) Protocolo de Déficit Excesivo

12.11 Capacidad (+) o necesidad (-) de financiación y pasivos en circulación. Valores absolutos

Capacidad (+) o necesidad (-) de financiación: INE e IGAE. PIBpm: INE.

Millones de euros

		Capacidad (+) o Necesidad (-) de financiación			Pasivos en circulación y Deuda						Pro memoria:
		Según la Contabilidad Nacional de España (CNE)	Ajuste por Swaps de intereses	Según el Protocolo de Déficit Excesivo	Según las Cuentas Finacieras de la Economía Española	Ajuste por pasivos no incluidos y por valoración				Deuda según el Protocolo de Déficit Excesivo	PIB pm
						Total	Pasivos de Administraciones Públicas en poder de otras Administraciones Públicas	Otras cuentas pendientes de pago	Ajuste de valoración y otros (a)		
		1	2	3=1+2	4=5+9	5=6 a 8	6	7	8	9	10
95		-2 802	-	-2 802	16 349	13 817	8 117	5 701	0	2 532	447 205
96		-4 439	-	-4 439	21 928	18 935	10 787	8 147	0	2 993	473 855
97		-2 940	-	-2 940	25 972	23 451	13 826	9 625	0	2 522	503 921
98		-1 556	-	-1 556	29 725	27 885	16 683	11 202	-	1 840	539 493
99		803	-	803	31 105	29 315	17 169	12 147	-	1 790	579 942
00		3 031	-	3 031	31 809	30 146	17 169	12 977	-0	1 663	629 907
01		5 561	-	5 561	31 053	29 517	17 169	12 349	-0	1 536	680 397
02		5 832	-	5 832	31 556	30 147	17 169	12 979	0	1 409	729 258
03		8 060	-	8 060	29 459	28 177	17 169	11 009	-0	1 282	783 082
04		8 488	-	8 488	29 412	28 257	17 169	11 089	0	1 154	841 294
05		9 968	-	9 968	29 179	28 101	17 169	10 933	0	1 077	909 298
06		13 124	-	13 124	28 599	27 598	17 169	10 430	0	1 000	985 547
07		13 681	-	13 681	28 817	28 817	17 169	11 649	-0	-	1 053 161
08		7 586	-	7 586	28 085	28 085	17 169	10 917	-0	-	1 087 749
09		8 096	-	8 096	27 489	27 489	17 169	10 321	-0	-	1 047 831
10	P	-2 069	-	-2 069	27 848	27 848	17 169	10 680	-0	-	1 051 342
09 *IV*		...	...	...	27 489	27 489	17 169	10 321	-0	-	1 047 831
10 *I*	P	...	...	...	26 540	26 540	17 169	9 372	-0	-	1 045 489
II	P	...	...	...	26 540	26 540	17 169	9 372	-0	-	1 046 384
III	P	...	...	...	26 540	26 540	17 169	9 372	-0	-	1 047 872
IV	P	...	...	...	27 848	27 848	17 169	10 680	-0	-	1 051 342
11 *I*	P	...	...	...	26 567	26 567	17 169	9 399	-0	-	1 057 182
II	A	...	...	...	26 542	26 542	17 169	9 374	-0	-	1 064 301

Véanse notas al final del capítulo.

12. ADMINISTRACIONES DE SEGURIDAD SOCIAL
A) Protocolo de Déficit Excesivo

12.12 Capacidad (+) o necesidad (-) de financiación y pasivos en circulación. Porcentajes del PIB pm

Capacidad (+) o necesidad (-) de financiación: INE e IGAE. PIBpm: INE.

Porcentajes

		Capacidad (+) o Necesidad (-) de financiación			Pasivos en circulación y Deuda						Pro memoria:
		Según la Contabilidad Nacional de España (CNE)	Ajuste por Swaps de intereses	Según el Protocolo de Déficit Excesivo	Según las Cuentas Finacieras de la Economía Española	Ajuste por pasivos no incluidos y por valoración				Deuda según el Protocolo de Déficit Excesivo	PIB pm
						Total	Pasivos de Administraciones Públicas en poder de otras Administraciones Públicas	Otras cuentas pendientes de pago	Ajuste de valoración y otros (a)		
		1	2	3=1+2	4	5=6 a 8	6	7	8	9=4+5	10
95		-0,6	-	-0,6	3,7	3,1	1,8	1,3	0,0	0,6	447 205
96		-0,9	-	-0,9	4,6	4,0	2,3	1,7	0,0	0,6	473 855
97		-0,6	-	-0,6	5,2	4,7	2,7	1,9	0,0	0,5	503 921
98		-0,3	-	-0,3	5,5	5,2	3,1	2,1	-	0,3	539 493
99		0,1	-	0,1	5,4	5,1	3,0	2,1	-	0,3	579 942
00		0,5	-	0,5	5,0	4,8	2,7	2,1	-0,0	0,3	629 907
01		0,8	-	0,8	4,6	4,3	2,5	1,8	-0,0	0,2	680 397
02		0,8	-	0,8	4,3	4,1	2,4	1,8	0,0	0,2	729 258
03		1,0	-	1,0	3,8	3,6	2,2	1,4	-0,0	0,2	783 082
04		1,0	-	1,0	3,5	3,4	2,0	1,3	0,0	0,1	841 294
05		1,1	-	1,1	3,2	3,1	1,9	1,2	0,0	0,1	909 298
06		1,3	-	1,3	2,9	2,8	1,7	1,1	0,0	0,1	985 547
07		1,3	-	1,3	2,7	2,7	1,6	1,1	-0,0	-	1 053 161
08		0,7	-	0,7	2,6	2,6	1,6	1,0	-0,0	-	1 087 749
09		0,8	-	0,8	2,6	2,6	1,6	1,0	-0,0	-	1 047 831
10	P	-0,2	-	-0,2	2,6	2,6	1,6	1,0	-0,0	-	1 051 342
09 *IV*		...	...	...	2,6	2,6	1,6	1,0	-0,0	-	1 047 831
10 *I*	P	...	...	...	2,5	2,5	1,6	0,9	-0,0	-	1 045 489
II	P	...	...	...	2,5	2,5	1,6	0,9	-0,0	-	1 046 384
III	P	...	...	...	2,5	2,5	1,6	0,9	-0,0	-	1 047 872
IV	P	...	...	...	2,6	2,6	1,6	1,0	-0,0	-	1 051 342
11 *I*	P	...	...	...	2,5	2,5	1,6	0,9	-0,0	-	1 057 182
II	A	...	...	...	2,5	2,5	1,6	0,9	-0,0	-	1 064 301

Véanse notas al final del capítulo.

12. ADMINISTRACIONES DE SEGURIDAD SOCIAL. A) Protocolo de Déficit Excesivo.

12.13 Conciliación entre la necesidad de financiación y la variación de la deuda elaborada según la metodología del Protocolo de Déficit Excesivo. Valores absolutos

INE, IGAE y Banco de España — *Millones de euros*

		Variación de la deuda elaborada según la metodología del PDE (a)	Necesidad(+) o Capac.(-) de financiación según la metodología del PDE (b)	Adquisiciones netas de activos financieros (c) (d)	Ajustes (c)					
					Total	Otras cuentas pendientes de pago	Operaciones financieras entre Administraciones Públicas	Por variaciones en el tipo de cambio	Otros cambios en volumen de la deuda (e)	Otros ajustes (f)
		1=2+3+4	2	3	4=5 a 9	5	6	7	8	9
95		710	2 802	-757	-1 335	1 336	-2 671	-	-	-0
96		461	4 439	983	-4 961	-2 290	-2 671	-	-	-0
97		-472	2 940	787	-4 199	-1 160	-3 039	-	-	0
98		-681	1 556	2 010	-4 248	-1 390	-2 857	-	-	-0
99		-50	-803	2 363	-1 610	-1 125	-485	-	-	0
00		-127	-3 031	2 887	17	17	-	-	-	-
01		-127	-5 561	4 049	1 385	1 385	-	-	-	-
02		-127	-5 832	6 536	-831	-831	-	-	-	-
03		-127	-8 060	6 308	1 625	1 625	-	-	-	-
04		-127	-8 488	8 381	-20	-20	-	-	-	-
05		-77	-9 968	9 085	806	806	-	-	-	-
06		-77	-13 124	12 074	973	973	-	-	-	-
07		-1 000	-13 681	14 192	-1 511	-1 280	-	-	-231	-0
08		-	-7 586	6 897	689	689	-	-	-	-
09		-	-8 096	7 609	487	487	-	-	-	-0
10	P	-	2 069	-1 836	-233	-233	-	-	-	-0

Véanse notas al final del capítulo.

12. ADMINISTRACIONES DE SEGURIDAD SOCIAL. A) Protocolo de Déficit Excesivo.

12.14 Conciliación entre la necesidad de financiación y la variación de la deuda elaborada según la metodología del Protocolo de Déficit Excesivo. Porcentajes del PIB pm

INE, IGAE y Banco de España — *Porcentajes*

		Variación de la deuda elaborada según la metodología del PDE (a)	Necesidad(+) o Capac.(-) de financiación según la metodología del PDE (b)	Adquisiciones netas de activos financieros (c) (d)	Ajustes (c)					
					Total	Otras cuentas pendientes de pago	Operaciones financieras entre Administraciones Públicas	Por variaciones en el tipo de cambio	Otros cambios en volumen de la deuda (e)	Otros ajustes (f)
		1=2+3+4	2	3	4=5 a 9	5	6	7	8	9
95		0,2	0,6	-0,2	-0,3	0,3	-0,6	-	-	-0,0
96		0,1	0,9	0,2	-1,0	-0,5	-0,6	-	-	-0,0
97		-0,1	0,6	0,2	-0,8	-0,2	-0,6	-	-	0,0
98		-0,1	0,3	0,4	-0,8	-0,3	-0,5	-	-	-0,0
99		-0,0	-0,1	0,4	-0,3	-0,2	-0,1	-	-	0,0
00		-0,0	-0,5	0,5	0,0	0,0	-	-	-	-
01		-0,0	-0,8	0,6	0,2	0,2	-	-	-	-
02		-0,0	-0,8	0,9	-0,1	-0,1	-	-	-	-
03		-0,0	-1,0	0,8	0,2	0,2	-	-	-	-
04		-0,0	-1,0	1,0	-0,0	-0,0	-	-	-	-
05		-0,0	-1,1	1,0	0,1	0,1	-	-	-	-
06		-0,0	-1,3	1,2	0,1	0,1	-	-	-	-
07		-0,1	-1,3	1,3	-0,1	-0,1	-	-	-0,0	-0,0
08		-	-0,7	0,6	0,1	0,1	-	-	-	-
09		-	-0,8	0,7	0,0	0,0	-	-	-	-0,0
10	P	-	0,2	-0,2	-0,0	-0,0	-	-	-	-0,0

Véanse notas al final del capítulo.

12. ADMINISTRACIONES DE SEGURIDAD SOCIAL
A) Protocolo de Déficit Excesivo

12.15 Adquisición neta de activos financieros

Millones de euros

		Total	Efectivo y depósitos				Valores distintos de acciones				Préstamos	Acciones y participaciones			Otras cuentas pendientes de cobro
			Total	Depósitos en el Banco de España	Resto depósitos transferibles	Otros depósitos	Total	A corto plazo	A largo plazo	Derivados financieros		Total	Acciones	Otras participaciones	
		11+14 1=2+6+10+	2=3+4+5	3	4	5	6=7+8+9	7	8	9	10	11=12+13	12	13	14
95		-757	-380	-367	295	-308	-10	-1	-9	-	-1	-	-	-	-366
96		983	380	104	65	211	229	27	202	-	-1	-	-	-	376
97		787	721	245	146	330	-29	4	-33	-	-4	-	-	-	100
98		2 010	1 709	329	613	766	250	-31	280	-	-3	-	-	-	55
99		2 363	2 154	2 813	-980	320	205	20	184	-	-2	-	-	-	6
00		2 887	2 350	2 326	-66	90	713	58	656	-	0	-	-	-	-176
01		4 049	3 745	3 123	128	494	781	75	706	-	-0	-	-	-	-477
02		6 536	2 276	1 773	436	67	4 704	189	4 515	-	0	-	-	-	-445
03		6 308	1 821	1 246	392	182	4 086	-298	4 384	-	1	-	-	-	401
04		8 381	-1 481	-1 976	491	4	9 353	1 019	8 334	-	-1	-	-	-	510
05		9 085	-293	-1 020	642	85	7 923	508	7 415	-	-1	-	-	-	1 456
06		12 074	1 855	1 117	447	291	9 541	-1 372	10 912	-	-1	-	-	-	680
07		14 192	4 714	2 680	1 253	782	9 743	527	9 216	-	1	-	-	-	-266
08		6 897	-4 728	-3 375	-781	-572	11 931	510	11 421	-	1	-	-	-	-307
09		7 609	6 219	6 042	331	-153	20	-37	58	-	2	249	-	249	1 118
10	P	-1 836	-11 378	-10 502	-570	-305	9 752	2 525	7 227	-	0	-85	-	-85	-125
09 *III*		-751	-2 074	-1 160	-418	-497	1 233	886	347	-	-	72	-	72	19
IV		220	-982	-1 705	625	98	-533	-350	-184	-	2	166	-	166	1 566
10 *I*	P	3 442	1 051	283	456	312	2 282	299	1 983	-	-	-7	-	-7	116
II	P	3 360	339	1 233	-754	-140	2 041	1 154	887	-	-	7	-	7	973
III	P	-3 386	-10 216	-10 310	109	-15	3 206	1 966	1 240	-	-	24	-	24	3 601
IV	P	-5 252	-2 551	-1 708	-381	-462	2 223	-894	3 117	-	0	-109	-	-109	-4 815
11 *I*	P	2 396	1 551	302	885	365	-1 606	-895	-711	-	-	-9	-	-9	2 459
II	A	3 204	1 493	1 940	-496	50	2 477	-301	2 778	-	-	-30	-	-30	-736

12. ADMINISTRACIONES DE SEGURIDAD SOCIAL
A) Protocolo de Déficit Excesivo

12.16 Deuda por instrumentos

Millones de euros

		Total		Efectivo y depósitos	Valores distintos de acciones			Préstamos			Pasivos en poder de otras Administraciones Públicas (a)
			Porcentajes del PIB		Total	A corto plazo	A largo plazo	Total	A corto plazo	A largo plazo	
		1=3+4+7	2	3	4=5+6	5	6	7=8+9	8	9	10
95		2 532	0,6	-	-	-	-	2 532	-	2 532	8 117
96		2 993	0,6	-	-	-	-	2 993	-	2 993	10 787
97		2 522	0,5	-	-	-	-	2 522	-	2 522	13 826
98		1 840	0,3	-	-	-	-	1 840	-	1 840	16 683
99		1 790	0,3	-	-	-	-	1 790	-	1 790	17 169
00		1 663	0,3	-	-	-	-	1 663	-	1 663	17 169
01		1 536	0,2	-	-	-	-	1 536	-	1 536	17 169
02		1 409	0,2	-	-	-	-	1 409	-	1 409	17 169
03		1 282	0,2	-	-	-	-	1 282	-	1 282	17 169
04		1 154	0,1	-	-	-	-	1 154	-	1 154	17 169
05		1 077	0,1	-	-	-	-	1 077	-	1 077	17 169
06		1 000	0,1	-	-	-	-	1 000	-	1 000	17 169
07		-	-	-	-	-	-	-	-	-	17 169
08 *IV*		-	-	-	-	-	-	-	-	-	17 169
09 *I*		-	-	-	-	-	-	-	-	-	17 169
II		-	-	-	-	-	-	-	-	-	17 169
III		-	-	-	-	-	-	-	-	-	17 169
IV		-	-	-	-	-	-	-	-	-	17 169
10 *I*	P	-	-	-	-	-	-	-	-	-	17 169
II	P	-	-	-	-	-	-	-	-	-	17 169
III	P	-	-	-	-	-	-	-	-	-	17 169
IV	P	-	-	-	-	-	-	-	-	-	17 169
11 *I*	P	-	-	-	-	-	-	-	-	-	17 169
II	P	-	-	-	-	-	-	-	-	-	17 169
III	A	-	-	-	-	-	-	-	-	-	17 169

Véanse notas al final del capítulo.

NOTAS A LOS CUADROS DEL CAPÍTULO 12. ADMINISTRACIÓN CENTRAL Y ADMINISTRACIONES DE SEGURIDAD SOCIAL

Cuadro 12.1

a. Un signo positivo (negativo) implica que la Administración central ha obtenido beneficios (pérdidas) por este concepto.

b. Incluye las diferencias entre el valor de mercado y el valor nominal de los pasivos, la contracción de pasivos por acciones y otras participaciones (PF.5) y otros ajustes como consecuencia de reclasificiaciones de unidades institucionales y otras revisiones de la información

Cuadro 12.2

Véanse notas al cuadro 12.1.

Cuadro 12.3

a. Variaciones anuales de la columna 1 del cuadro 12.6.

b. Columna 3 del cuadro 12.1, cambiada de signo.

c. Un signo positivo significa que el concepto correspondiente contribuye a incrementar la deuda; un signo negativo, que contribuye a disminuirla.

d. Columna detallada en el cuadro 12.5.

e. Incluye efectos como los producidos por reclasificación de unidades institucionales o instrumentos financieros.

f. Incluye los ajustes por los intereses devengados menos los intereses pagados, por primas de emisión o de amortización, por la diferencia entre el nominal emitido y el efectivo captado en las emisiones a descuento y por perdidas o ganancias de capital realizadas en la amortización anticipada de pasivos, la contracción de pasivos por acciones y otras participaciones (PF.5).

Cuadro 12.4

Véanse notas al cuadro 12.3

Cuadro 12.6

a. El detalle de los valores distintos de acciones por instrumentos, y de las emisiones en euros y en monedas distintas del euro, se puede consultar en el capítulo 21, cuadros 12, 13 y 15. La diferencia entre la columna 4 de este cuadro, «Total valores distintos de acciones», y la columna 1 del cuadro 21.12, «Total valores distintos de acciones, excepto derivados financieros», se debe a que la deuda elaborada según la metodología del Protocolo de Déficit Excesivo (PDE) excluye los valores en cartera de otras Administraciones Públicas y tiene en cuenta las operaciones *swaps* de divisa.

b. Que ya aparecen deducidos de las columnas 3 a 9.

c. Las unidades que se recogen aquí como Empresas Públicas son los principales organismos no administrativos, entes y empresas no clasificadas como Administración Central. Para facilitar la comparación con la deuda de las Administraciones Públicas que figura en este cuadro (que es la deuda pública en sentido estricto), la deuda de las Empresas Públicas que figura en este cuadro se ha calculado siguiendo la metodología del PDE. La deuda de las Empresas Públicas no está incluida en el ámbito del PDE y, por tanto, a diferencia de la deuda de las Administraciones Públicas (deuda pública), no se incluye en las Notificaciones que se remiten a la Comisión Europea.

Cuadro 12.7

a. Que ya aparecen deducidos de las columnas 3 a 9.

Cuadro 12.9

a. Las unidades que se recogen aquí como Empresas Públicas son los principales organismos no administrativos, entes y empresas no clasificadas como Administración Central. Para facilitar la comparación con la deuda de la Administración Central que figura en este capítulo, la deuda de las Empresas Públicas que figura en este cuadro se ha calculado siguiendo la metodología del PDE. La deuda de las Empresas Públicas no está incluida en el ámbito del PDE y, por tanto, a diferencia de la deuda de las Administraciones Públicas (deuda pública), no se incluye en las Notificaciones que se remiten a la Comisión Europea.

b. Como consecuencia de las reasignaciones patrimoniales producidas en virtud del RDL 7/2004 de 27 de Septiembre, entre noviembre y diciembre del año 2004, 5458 millones de euros que formaban parte de la deuda de RENFE fueron asumidos por el Estado.

c. La ley 39/2003 del sector ferroviario de 17 de noviembre reordena el sector ferroviario estatal encomendando la administración de las infraestructuras ferroviarias al ADIF (antes encomendadas a RENFE y al GIF). Asimismo se crea RENFE-Operadora, como empresa prestadora del servicio de transporte ferroviario, que asume los medios y activos que RENFE tenía afectos a la prestación de servicios ferroviarios.

Cuadro 12.10

a. Con motivo de la reforma de la Política Agraria Común (PAC) en 2004 (Reglamento (CE) 1782/2003 y desarrollos posteriores), y en virtud del Reglamento (CE) 1290/2005, se crean dos nuevos fondos europeos agrícolas, el Fondo Agrícola de Garantía (FEAGA) y el Fondo Europeo Agrícola de Desarrollo Rural (FEADER), que vienen a sustituir al anterior Fondo Europeo de Orientación y Garantía Agrícola (FEOGA) en sus dos vertientes: Garantía y Orientación.

b. Al mismo tiempo en virtud del Reglamento (CE) 1198/2006, el Instrumento Financiero de Orientación Pesquera (IFOP) ha sido sustituido por el Fondo Europeo de Pesca (FEP).

Nota: Otros detalles de las Relaciones España-UE pueden encontrarse en los cuadros III.32 a III.38 de las Cuentas Financieras de la Economía Española que se difunden en http://www.bde.es.

Cuadro 12.11

a. Incluye las diferencias entre el valor de mercado y el valor nominal de los pasivos y otros ajustes como consecuencia de reclasificiaciones de unidades institucionales y otras revisiones de la información.

Cuadro 12.12

Véanse notas al cuadro 12.11.

Cuadro 12.13

a. Variaciones anuales de la columna 1 del cuadro 12.16.

b. Columna 3 del cuadro 12.11, cambiada de signo.

c. Un signo positivo significa que el concepto correspondiente contribuye a incrementar la deuda; un signo negativo, que contribuye a disminuirla.

d. Columna detallada en el cuadro 12.15.

e. Incluye efectos como los producidos por reclasificación de unidades institucionales o instrumentos financieros.

f. Incluye los ajustes por los intereses devengados menos los intereses pagados, por primas de emisión o de amortización, por la diferencia entre el nominal emitido y el efectivo captado en las emisiones a descuento y por perdidas o ganancias de capital realizadas en la amortización anticipada de pasivos.»

Cuadro 12.14

Véanse notas al cuadro 12.13

Cuadro 12.16

a. Que ya aparecen deducidos de las columnas 3 a 9.

13 COMUNIDADES AUTÓNOMAS
REGIONAL (AUTONOMOUS) GOVERNMENTS

NOTA INTRODUCTORIA A LOS CUADROS DEL CAPÍTULO 13 Y OTRAS ESTADÍSTICAS SOBRE COMUNIDADES AUTÓNOMAS

1 El Banco de España tiene encomendada por el Plan Estadístico Nacional, entre otras, la elaboración de las estadísticas de deuda pública según el Protocolo sobre el Déficit Excesivo (PDE) y las Cuentas Financieras de las Administraciones Públicas, en tanto que parte de las *Cuentas Financieras de la Economía Española,* ambas de periodicidad trimestral. La deuda PDE de las Comunidades Autónomas se presenta en los cuadros 13.6 a 13.10 de este capítulo; entre estos cuadros figura la conciliación entre deuda, operaciones financieras y capacidad (+) o necesidad (–) de financiación.

2 Por otro lado, las Cuentas Financieras de este subsector de las Administraciones Públicas se incluyen en la publicación *Cuentas Financieras de la Economía Española,* que se difunde también en el sitio web del Banco de España (http://www.bde.es/webbde/es/estadis/ccff/ccff.html). A esta información se puede acceder desde los siguientes enlaces:

Detalles por instrumentos de las cuentas no consolidadas. Balance financiero:
http://www.bde.es/webbde/es/estadis/ccff/0217a.pdf.

Detalles por instrumentos de las cuentas no consolidadas. Cuenta de operaciones financieras:
http://www.bde.es/webbde/es/estadis/ccff/0217b.pdf.

3 Las Cuentas no Financieras de la Administración Central y de las Administraciones de Seguridad Social se elaboran, fundamentalmente, por la Intervención General de la Administración del Estado (IGAE), y también por el INE, y se difunden en www.pap.meh.es y en www.ine.es. Por otra parte, el Banco de España incluye, en su publicación *Cuentas Financieras de la Economía Española,* una amplia síntesis de esta información, a la que se puede acceder desde los siguientes enlaces:

Cuentas de operaciones no financieras: http://www.bde.es/webbde/es/estadis/ccff/0118.pdf.

13. COMUNIDADES AUTÓNOMAS.
A) Protocolo de Déficit Excesivo

13.1 Capacidad (+) o necesidad (-) de financiación y pasivos en circulación. Valores absolutos

Capacidad (+) o necesidad (-) de financiación: INE e IGAE. PIBpm: INE.

Millones de euros

		Capacidad (+) o Necesidad (-) de financiación			Pasivos en circulación y deuda						Pro memoria:
		Según la Contabilidad Nacional de España (CNE)	Ajuste por Swaps de intereses (a)	Según el Protocolo de Déficit Excesivo	Según las Cuentas Finacieras de la Economía Española	Ajustes por pasivos no incluidos y por valoración				Deuda según el Protocolo de Déficit Excesivo	PIB pm
						Total	Pasivos de Administraciones Públicas en poder de otras Administraciones Públicas	Otras cuentas pendientes de pago	Ajustes de valoración y otros (b)		
		1	2	3=1+2	4=5+9	5=6 a 8	6	7	8	9	10
95		-2 842	-	-2 842	32 095	5 267	-	4 953	314	26 829	447 205
96		-3 061	-	-3 061	36 503	5 721	-	4 292	1 429	30 782	473 855
97		-1 596	-	-1 596	38 953	4 658	-	3 213	1 444	34 295	503 921
98		-2 102	-	-2 102	42 485	6 385	-	4 300	2 085	36 100	539 493
99		-1 026	-	-1 026	44 875	7 310	-	5 413	1 897	37 565	579 942
00		-3 211	10	-3 201	48 054	8 580	-	7 069	1 511	39 474	629 907
01		-4 346	25	-4 321	51 139	7 433	-	6 363	1 070	43 706	680 397
02		-3 570	35	-3 535	57 126	10 667	-	8 961	1 705	46 460	729 258
03		-3 829	59	-3 770	61 745	12 750	-	11 081	1 670	48 995	783 082
04		-687	38	-649	66 118	14 123	-	12 202	1 922	51 994	841 294
05		-2 604	-27	-2 631	74 839	17 769	-	15 946	1 822	57 070	909 298
06		-361	-21	-382	80 280	22 042	-	20 965	1 077	58 238	985 547
07		-2 343	-3	-2 346	85 685	25 559	-	24 672	887	60 126	1 053 161
08		-18 212	9	-18 203	99 727	28 269	-	27 194	1 075	71 458	1 087 749
09		-21 343	-104	-21 447	119 320	29 571	-	28 359	1 211	89 750	1 047 831
10	P	-36 776	-102	-36 878	149 634	31 429	-	32 653	-1 225	118 205	1 051 342
09 *IV*		...	...	...	119 320	29 571	-	28 359	1 211	89 750	1 047 831
10 *I*	P	...	...	...	125 997	27 778	-	26 792	986	98 219	1 045 489
II	P	...	...	...	131 951	24 122	-	23 623	498	107 830	1 046 384
III	P	...	...	...	139 318	28 582	-	27 972	610	110 736	1 047 872
IV	P	...	...	...	149 634	31 429	-	32 653	-1 225	118 205	1 051 342
11 *I*	P	...	...	...	153 002	28 808	-	31 010	-2 201	124 194	1 057 182
II	A	...	...	...	160 401	27 202	-	29 430	-2 228	133 199	1 064 301

Véanse notas al final del capítulo.

13. COMUNIDADES AUTÓNOMAS.
A) Protocolo de Déficit Excesivo

13.2 Capacidad (+) o necesidad (-) de financiación y pasivos en circulación. Porcentajes del PIB pm

Capacidad (+) o necesidad (-) de financiación: INE e IGAE. PIBpm: INE.

Porcentajes

		Capacidad (+) o Necesidad (-) de financiación			Pasivos en circulación y deuda						Pro memoria:
		Según la Contabilidad Nacional de España (CNE)	Ajuste por Swaps de intereses (a)	Según el Protocolo de Déficit Excesivo	Según las Cuentas Finacieras de la Economía Española	Ajustes por pasivos no incluidos y por valoración				Deuda según el Protocolo de Déficit Excesivo	PIB pm
						Total	Pasivos de Administraciones Públicas en poder de otras Administraciones Públicas	Otras cuentas pendientes de pago	Ajustes de valoración y otros (b)		
		1	2	3=1+2	4=5+9	5=6 a 8	6	7	8	9	10
95		-0,6	-	-0,6	7,2	1,2	-	1,1	0,1	6,0	447 205
96		-0,6	-	-0,6	7,7	1,2	-	0,9	0,3	6,5	473 855
97		-0,3	-	-0,3	7,7	0,9	-	0,6	0,3	6,8	503 921
98		-0,4	-	-0,4	7,9	1,2	-	0,8	0,4	6,7	539 493
99		-0,2	-	-0,2	7,7	1,3	-	0,9	0,3	6,5	579 942
00		-0,5	0,0	-0,5	7,6	1,4	-	1,1	0,2	6,3	629 907
01		-0,6	0,0	-0,6	7,5	1,1	-	0,9	0,2	6,4	680 397
02		-0,5	0,0	-0,5	7,8	1,5	-	1,2	0,2	6,4	729 258
03		-0,5	0,0	-0,5	7,9	1,6	-	1,4	0,2	6,3	783 082
04		-0,1	0,0	-0,1	7,9	1,7	-	1,5	0,2	6,2	841 294
05		-0,3	-0,0	-0,3	8,2	2,0	-	1,8	0,2	6,3	909 298
06		-0,0	-0,0	-0,0	8,1	2,2	-	2,1	0,1	5,9	985 547
07		-0,2	-0,0	-0,2	8,1	2,4	-	2,3	0,1	5,7	1 053 161
08		-1,7	0,0	-1,7	9,2	2,6	-	2,5	0,1	6,6	1 087 749
09		-2,0	-0,0	-2,0	11,4	2,8	-	2,7	0,1	8,6	1 047 831
10	P	-3,5	-0,0	-3,5	14,2	3,0	-	3,1	-0,1	11,2	1 051 342
09 *IV*		...	...	...	11,4	2,8	-	2,7	0,1	8,6	1 047 831
10 *I*	P	...	...	...	12,1	2,7	-	2,6	0,1	9,4	1 045 489
II	P	...	...	...	12,6	2,3	-	2,3	0,0	10,3	1 046 384
III	P	...	...	...	13,3	2,7	-	2,7	0,1	10,6	1 047 872
IV	P	...	...	...	14,2	3,0	-	3,1	-0,1	11,2	1 051 342
11 *I*	P	...	...	...	14,5	2,7	-	2,9	-0,2	11,7	1 057 182
II	A	...	...	...	15,1	2,6	-	2,8	-0,2	12,5	1 064 301

Véanse notas al final del capítulo.

13. COMUNIDADES AUTÓNOMAS.
A)Protocolo de Déficit Excesivo

13.3 Conciliación entre la necesidad de financiación y la variación de la deuda elaborada según la metodología del Protocolo de Déficit Excesivo. Valores absolutos

INE, IGAE y Banco de España — *Millones de euros*

		Variación de la deuda según el PDE (a)	Necesidad(+) o Capac.(-) de financiación según el PDE (b)	Adquisiciones netas de activos financieros (c) (d)	Ajustes (c)					
					Total	Otras cuentas pendientes de pago	Operaciones financieras entre Administraciones Públicas	Por variaciones en el tipo de cambio	Otros cambios en volumen de la deuda (e)	Otros ajustes (f)
		1=2+3+4	2	3	4=5 a 9	5	6	7	8	9
95		4 977	2 842	467	1 668	1 171	-	77	920	-499
96		3 954	3 061	61	832	717	-	269	-	-154
97		3 513	1 596	990	927	911	-	115	-	-99
98		1 805	2 102	689	-986	-1 211	-	461	-	-236
99		1 465	1 026	1 456	-1 017	-983	-	169	-	-203
00		1 909	3 201	438	-1 730	-1 639	-	58	-	-149
01		4 232	4 321	-636	547	734	-	34	-	-221
02		2 753	3 535	2 217	-2 999	-2 556	-	-167	-	-276
03		2 535	3 770	1 250	-2 485	-2 077	-	-145	-	-263
04		3 000	649	3 718	-1 368	-1 054	-	-37	-	-276
05		5 076	2 631	6 430	-3 985	-3 801	-	71	-	-255
06		1 167	382	6 160	-5 375	-5 062	-	-68	-	-245
07		1 888	2 346	3 501	-3 959	-3 653	-	-105	-	-201
08		11 332	18 203	-4 049	-2 822	-2 511	-	55	-	-365
09		18 292	21 447	-1 476	-1 679	-1 107	-	23	-	-595
10	P	28 455	36 878	-3 537	-4 885	-4 204	-	111	-	-793

Véanse notas al final del capítulo.

13. COMUNIDADES AUTÓNOMAS.
A) Protocolo de Déficit Excesivo

13.4 Conciliación entre la necesidad de financiación y la variación de la deuda elaborada según la metodología del Protocolo de Déficit Excesivo. Porcentajes del PIB pm

INE, IGAE y Banco de España — *Porcentajes*

		Variación de la deuda elaborada según la metodología del PDE (a)	Necesidad(+) o Capac.(-) de financiación según la metodología del PDE (b)	Adquisiciones netas de activos financieros (c) (d)	Ajustes (c)					
					Total	Otras cuentas pendientes de pago	Operaciones financieras entre Administraciones Públicas	Por variaciones en el tipo de cambio	Otros cambios en volumen de la deuda (e)	Otros ajustes (f)
		1=2+3+4	2	3	4=5 a 9	5	6	7	8	9
95		1,1	0,6	0,1	0,4	0,3	-	0,0	0,2	-0,1
96		0,8	0,6	0,0	0,2	0,2	-	0,1	-	-0,0
97		0,7	0,3	0,2	0,2	0,2	-	0,0	-	-0,0
98		0,3	0,4	0,1	-0,2	-0,2	-	0,1	-	-0,0
99		0,3	0,2	0,3	-0,2	-0,2	-	0,0	-	-0,0
00		0,3	0,5	0,1	-0,3	-0,3	-	0,0	-	-0,0
01		0,6	0,6	-0,1	0,1	0,1	-	0,0	-	-0,0
02		0,4	0,5	0,3	-0,4	-0,4	-	-0,0	-	-0,0
03		0,3	0,5	0,2	-0,3	-0,3	-	-0,0	-	-0,0
04		0,4	0,1	0,4	-0,2	-0,1	-	-0,0	-	-0,0
05		0,6	0,3	0,7	-0,4	-0,4	-	0,0	-	-0,0
06		0,1	0,0	0,6	-0,5	-0,5	-	-0,0	-	-0,0
07		0,2	0,2	0,3	-0,4	-0,3	-	-0,0	-	-0,0
08		1,0	1,7	-0,4	-0,3	-0,2	-	0,0	-	-0,0
09		1,7	2,0	-0,1	-0,2	-0,1	-	0,0	-	-0,1
10	P	2,7	3,5	-0,3	-0,5	-0,4	-	0,0	-	-0,1

Véanse notas al final del capítulo.

Millones de euros

		Total	Efectivo y depósitos				Valores distintos de acciones				Préstamos	Acciones y participaciones			Otras cuentas pendientes de cobro
			Total	Depósitos en el Banco de España	Resto depósitos transferibles	Otros depósitos	Total	A corto plazo	A largo plazo	Derivados financieros		Total	Acciones	Otras participaciones	
		11+14 1=2+6+10+	2=3+4+5	3	4	5	6=7+8+9	7	8	9	10	11=12+13	12	13	14
95		467	235	-9	98	146	-	-	-	-	-9	137	21	116	104
96		61	126	50	140	-64	-	-	-	-	40	248	60	188	-353
97		990	752	-2	741	13	-	-	-	-	12	174	141	33	52
98		689	233	-21	-29	283	-	-	-	-	15	297	81	216	144
99		1 456	1 312	90	1 209	12	-	-	-	-	17	363	121	242	-235
00		438	753	-22	761	14	-10	-	-	-10	-11	-104	-176	72	-190
01		-636	-958	-64	-838	-56	-25	-	-	-25	2	187	65	122	158
02		2 217	2 013	5	1 831	177	-35	-	-	-35	-2	182	-2	185	59
03		1 250	-49	-1	-59	11	-59	-	-	-59	0	519	240	279	840
04		3 718	3 853	3	3 201	649	-38	-	-	-38	14	437	84	353	-548
05		6 430	5 275	45	5 074	156	27	-	-	27	9	594	249	345	525
06		6 160	4 761	32	4 094	635	21	-	-	21	3	314	209	105	1 061
07		3 501	3 475	488	1 628	1 359	3	-	-	3	8	129	-9	138	-114
08		-4 049	-4 903	1 227	-4 784	-1 346	-9	-	-	-9	3	336	328	8	524
09		-1 476	-2 753	-921	-1 026	-806	104	-	-	104	232	125	117	8	815
10	P	-3 537	-1 920	-604	-1 837	521	102	-	-	102	221	115	107	8	-2 055
09 *III*		4 758	4 546	-1	4 062	486	79	-	-	79	58	32	30	2	43
IV		1 871	-32	281	518	-832	25	-	-	25	58	42	40	2	1 778
10 *I*	P	-1 507	-761	99	-1 436	577	-	-	-	-	55	23	21	2	-825
II	P	-2 277	-2 267	-902	-1 660	295	-	-	-	-	55	32	30	2	-98
III	P	503	-62	-3	-238	179	1	-	-	1	55	32	30	2	477
IV	P	-255	1 169	203	1 497	-530	101	-	-	101	55	28	26	2	-1 609
11 *I*	P	-2 865	-2 526	-258	-2 348	80	1	-	-	1	14	8	6	2	-362
II	A	-1 871	-1 559	402	-2 046	85	-3	-	-	-3	14	9	7	2	-332

13. COMUNIDADES AUTÓNOMAS
A) Protocolo de Déficit Excesivo

13.6 Deuda. Resumen general

Datos referidos a Septiembre de 2011

Millones de euros

	Serie en cuadro y columna/ *Time series in table and column*	Total	Valores en Pesetas/Euros: Valores a corto plazo/ *Short term securities*	Valores en Pesetas/Euros: Obligaciones y deuda no negociable/ *Bonds and nonmarketable debt*	Valores en monedas distintas de la Peseta/ Euros	Préstamos/*loans*: Total	Préstamos: Instituciones financieras/ *Financial institutions*: Total	Préstamos: Instituciones financieras: Corto plazo/ *Short-term*	Préstamos: Instituciones financieras: Medio y largo plazo/*Medium and long-term*	Préstamos: Resto del mundo/ *Rest of the world*	
	1	2=3+4+5+6	3	4	5	6=7+10	7=8+9	8	9	10	
TOTAL	**13.9/1**	**135 151**	**4 087**	**55 105**	**2 825**	**73 133**	**47 073**	**12 881**	**34 192**	**26 060**	**TOTAL**
1. Andalucía	13.9/2	13 738	28	6 405	528	6 778	5 077	1 407	3 670	1 701	1. Andalusia
2. Aragón	13.9/3	3 388	-	1 207	-	2 181	1 345	123	1 222	836	2. Aragon
3. Asturias	13.9/4	2 042	-	-	-	2 042	1 334	0	1 334	708	3. Asturias
4. Baleares	13.9/5	4 501	-	1 715	-	2 786	2 437	457	1 981	349	4. Balearic islands
5. Canarias	13.9/6	3 419	-	1 561	-	1 858	1 705	49	1 656	153	5. Canary islands
6. Cantabria	13.9/7	1 329	-	40	-	1 289	1 084	208	876	206	6. Cantabria
7. Castilla - La Mancha	13.9/8	6 612	-	1 732	388	4 492	3 077	1 013	2 064	1 415	7. Castile - La Mancha
8. Castilla y León	13.9/9	5 090	-	1 381	-	3 708	2 291	38	2 253	1 417	8. Castile and Leon
9. Cataluña	13.9/10	39 268	2 587	18 097	1 022	17 562	11 021	4 923	6 098	6 541	9. Catalonia
10. Extremadura	13.9/11	2 011	-	41	-	1 970	1 520	273	1 247	450	10. Extremadura
11. Galicia	13.9/12	6 971	-	3 504	-	3 468	2 194	226	1 968	1 274	11. Galicia
12. La Rioja	13.9/13	933	-	-	-	933	798	309	490	134	12. La Rioja
13. Madrid	13.9/14	15 191	-	6 550	576	8 065	4 242	613	3 629	3 823	13. Madrid
14. Murcia	13.9/15	2 759	150	676	-	1 933	1 121	480	641	812	14. Murcia
15. Comunidad Foral de Navarra	13.9/16	2 075	-	1 321	-	754	454	1	453	300	15. Navarre
16. Comunidad Autónoma País Vasco	13.9/17	5 355	-	2 522	-	2 833	1 825	310	1 515	1 008	16. Basque Country
17. Comunidad Valenciana	13.9/18	20 469	1 323	8 355	311	10 480	5 548	2 453	3 095	4 932	17. Valencia
PRO MEMORIA: EMPRESAS PÚBLICAS	**13.11/1**	**15 495**	**-**	**1 424**	**-**	**14 071**	**9 091**	**699**	**8 392**	**4 980**	**MEMORANDUM ITEM: PUBLIC ENTERPRISES**

September 2011 data

EUR millions

13.6 Debt. General summary

13. REGIONAL (AUTONOMOUS) GOVERNMENTS
A) Excessive deficit procedure

Véanse notas al final del capítulo/*See notes at the end of the chapter.*

13. COMUNIDADES AUTÓNOMAS
A) Protocolo de Déficit Excesivo

13.7 Deuda por instrumentos

Millones de euros

		Total		Por instrumentos						Pro memoria: Empresas Públicas (b)	
				Valores distintos de acciones(a)			Préstamos				
			Porcentajes del PIB pm	Total	A corto	A largo	Total	A corto	A largo	Valores absolutos	Porcentajes del PIB pm
		1=3+6	2	3=4+5	4	5	6=7+8	7	8	9	10
95		26 829	6,0	10 644	949	9 695	16 184	5 189	10 995	1 698	0,4
96		30 782	6,5	12 725	951	11 774	18 057	5 570	12 487	1 790	0,4
97		34 295	6,8	15 040	1 032	14 008	19 255	4 979	14 275	2 028	0,4
98		36 100	6,7	16 270	1 092	15 178	19 830	3 973	15 857	2 296	0,4
99		37 565	6,5	18 380	1 193	17 186	19 185	3 703	15 482	3 394	0,6
00		39 474	6,3	19 890	1 067	18 823	19 584	4 035	15 549	2 832	0,4
01		43 706	6,4	20 614	1 343	19 271	23 092	4 530	18 562	3 443	0,5
02		46 460	6,4	23 449	1 371	22 078	23 011	3 300	19 711	4 568	0,6
03		48 995	6,3	25 130	1 175	23 955	23 865	3 799	20 066	6 217	0,8
04		51 994	6,2	26 645	1 390	25 255	25 349	3 346	22 004	6 620	0,8
05		57 070	6,3	29 510	1 697	27 813	27 560	2 170	25 389	7 042	0,8
06		58 238	5,9	31 273	1 514	29 759	26 965	2 458	24 507	8 517	0,9
07		60 126	5,7	31 394	1 752	29 642	28 732	2 677	26 055	10 108	1,0
08 *IV*		71 458	6,6	32 831	2 245	30 586	38 627	4 733	33 893	11 572	1,1
09 *I*		76 418	7,1	35 431	2 521	32 910	40 987	6 093	34 894	11 921	1,1
II		85 046	8,0	39 064	2 496	36 568	45 982	8 697	37 285	12 850	1,2
III		87 101	8,2	40 151	2 001	38 150	46 949	7 207	39 742	13 436	1,3
IV		89 750	8,6	41 616	2 091	39 525	48 133	6 725	41 408	14 052	1,3
10 *I*	P	98 219	9,4	47 314	2 572	44 741	50 906	8 117	42 788	14 689	1,4
II	P	107 830	10,3	49 838	1 665	48 173	57 992	8 120	49 873	15 083	1,4
III	P	110 736	10,6	49 878	2 199	47 679	60 858	7 553	53 305	15 240	1,5
IV	P	118 205	11,2	55 156	2 221	52 934	63 049	6 153	56 896	15 616	1,5
11 *I*	P	124 194	11,7	56 302	2 559	53 743	67 892	8 676	59 216	16 213	1,5
II	P	133 199	12,5	62 448	4 866	57 581	70 752	11 784	58 968	16 256	1,5
III	A	135 151	12,6	62 018	4 282	57 736	73 133	12 881	60 252	15 495	1,4

Véanse notas al final del capítulo.

13. COMUNIDADES AUTÓNOMAS
A) Protocolo de Déficit Excesivo

13.8 Deuda por agrupaciones institucionales

Millones de euros

		Valores absolutos					Porcentajes del PIB pm					Pro memoria: PIB pm
		Total	Administración general (a)	Otras unidades que se clasifican en el subsector CCAA del sector AAPP			Total	Adminstración general (a)	Otras unidades que se clasifican en el subsector CCAA del sector AAPP			
				Organismos autónomos administrativos y similares	Universidades	Empresas			Organismos autónomos administrativos y similares	Universidades	Empresas	
		1=2 a 5	2	3	4	5	6=7 a 10	7	8	9	10	11
95		26 829	24 705	885	348	890	6,0	5,5	0,2	0,1	0,2	447 205
96		30 782	28 035	1 308	519	920	6,5	5,9	0,3	0,1	0,2	473 855
97		34 295	30 641	1 629	743	1 282	6,8	6,1	0,3	0,1	0,3	503 921
98		36 100	31 322	2 001	917	1 860	6,7	5,8	0,4	0,2	0,3	539 493
99		37 565	32 051	1 968	1 097	2 449	6,5	5,5	0,3	0,2	0,4	579 942
00		39 474	33 673	2 239	1 283	2 279	6,3	5,3	0,4	0,2	0,4	629 907
01		43 706	35 255	4 045	1 595	2 811	6,4	5,2	0,6	0,2	0,4	680 397
02		46 460	37 113	5 170	1 746	2 431	6,4	5,1	0,7	0,2	0,3	729 258
03		48 995	38 202	5 887	2 208	2 698	6,3	4,9	0,8	0,3	0,3	783 082
04		51 994	40 885	6 371	1 527	3 212	6,2	4,9	0,8	0,2	0,4	841 294
05		57 070	43 427	8 880	1 454	3 310	6,3	4,8	1,0	0,2	0,4	909 298
06		58 238	44 091	9 309	1 396	3 442	5,9	4,5	0,9	0,1	0,3	985 547
07		60 126	46 107	9 077	1 304	3 638	5,7	4,4	0,9	0,1	0,3	1 053 161
08 *IV*		71 458	54 487	11 033	1 237	4 701	6,6	5,0	1,0	0,1	0,4	1 087 749
09 *I*		76 418	58 951	11 421	1 176	4 870	7,1	5,5	1,1	0,1	0,5	1 080 410
II		85 046	67 177	11 605	1 212	5 053	8,0	6,3	1,1	0,1	0,5	1 067 929
III		87 101	69 151	11 671	1 225	5 054	8,2	6,5	1,1	0,1	0,5	1 056 201
IV		89 750	71 389	11 564	1 311	5 486	8,6	6,8	1,1	0,1	0,5	1 047 831
10 *I*	P	98 219	79 721	11 686	1 355	5 457	9,4	7,6	1,1	0,1	0,5	1 045 489
II	P	107 830	88 745	12 130	1 414	5 541	10,3	8,5	1,2	0,1	0,5	1 046 384
III	P	110 736	91 532	12 287	1 333	5 585	10,6	8,7	1,2	0,1	0,5	1 047 872
IV	P	118 205	98 282	12 957	1 259	5 707	11,2	9,3	1,2	0,1	0,5	1 051 342
11 *I*	P	124 194	104 017	13 098	1 267	5 811	11,7	9,8	1,2	0,1	0,5	1 057 182
II	P	133 199	112 678	13 273	1 272	5 976	12,5	10,6	1,2	0,1	0,6	1 064 301
III	A	135 151	117 253	10 026	1 283	6 589	12,6	11,0	0,9	0,1	0,6	1 070 016

Véanse notas al final del capítulo.

13. COMUNIDADES AUTÓNOMAS
A) Protocolo de Déficit Excesivo

13.9 Deuda por Comunidades Autónomas. (a)
Valores absolutos

Millones de euros

		Total	Andalucía	Aragón	Asturias	Baleares	Canarias	Cantabria	Castilla-La Mancha	Castilla y León	Cataluña	Extremadura	Galicia	La Rioja	Madrid	Murcia	Comun. Foral Navarra	CA. País Vasco (b)	Comun. Valenciana
		1	2	3	4	5	6	7	8	9	10	11	12	13	14	15	16	17	18
95		26 829	4 552	654	411	351	737	225	420	808	6 992	464	2 140	133	2 806	545	789	2 051	2 750
96		30 782	5 460	733	432	336	1 020	163	471	883	8 058	525	2 380	121	3 325	551	777	2 343	3 204
97		34 295	6 216	863	469	398	904	178	505	1 019	9 250	522	2 564	117	3 764	555	752	2 514	3 707
98		36 100	6 382	874	529	435	971	177	581	1 056	9 745	564	2 739	124	4 099	568	687	2 383	4 185
99		37 565	6 419	906	550	449	882	221	561	1 075	9 925	617	2 982	133	4 330	599	667	2 244	5 005
00		39 474	6 977	940	605	509	905	248	603	1 086	10 177	613	3 072	141	4 218	609	648	2 119	6 004
01		43 706	7 217	938	653	516	1 001	289	605	1 270	10 757	711	3 118	164	6 855	685	646	1 627	6 654
02		46 460	7 203	1 086	825	654	929	293	784	1 356	10 830	782	3 157	166	8 614	684	643	1 352	7 101
03		48 995	7 460	1 110	880	858	1 133	372	807	1 436	10 918	782	3 186	184	9 059	685	644	1 498	7 983
04		51 994	7 427	1 134	802	950	1 178	377	1 057	1 451	12 259	783	3 265	193	8 976	748	646	1 387	9 361
05		57 070	7 354	1 153	803	1 589	1 430	411	1 351	1 789	13 792	783	3 381	187	10 099	691	646	1 138	10 474
06		58 238	7 314	1 163	729	1 635	1 563	398	1 543	1 798	14 043	784	3 535	184	10 073	686	647	929	11 212
07		60 126	7 177	1 165	744	1 798	1 562	434	1 829	1 894	14 863	785	3 712	276	10 103	648	645	642	11 849
08 *IV*		71 458	8 051	1 517	770	2 427	1 883	511	2 584	2 608	19 659	904	3 954	393	10 531	755	868	990	13 052
09 *I*		76 418	8 094	1 520	829	2 810	1 716	531	2 913	2 064	22 455	854	3 923	517	11 215	1 066	868	991	14 050
II		85 046	8 551	1 859	933	3 072	2 189	573	3 654	2 471	25 170	1 002	4 282	620	12 087	1 216	1 029	1 463	14 876
III		87 101	9 580	1 833	958	3 257	2 081	530	3 376	2 738	25 479	998	4 454	516	11 538	1 335	1 078	1 789	15 564
IV		89 750	9 831	1 890	1 080	3 273	2 352	662	4 288	3 227	24 189	1 086	4 842	507	11 987	1 340	1 085	2 618	15 490
10 *I*	P	98 219	10 789	2 234	1 077	3 546	3 483	635	4 367	3 142	26 661	1 085	5 304	627	12 123	1 687	1 468	3 413	16 577
II	P	107 830	11 473	2 612	1 309	3 822	3 395	732	5 032	3 450	30 397	1 341	5 604	689	13 004	1 827	1 518	4 021	17 604
III	P	110 736	11 386	2 625	1 407	4 024	3 392	925	5 526	3 661	31 159	1 457	5 869	739	12 994	2 016	1 518	4 194	17 844
IV	P	118 205	12 179	2 901	1 701	4 135	3 298	992	5 819	4 304	32 974	1 747	6 161	726	13 491	2 107	1 692	5 015	18 963
11 *I*	P	124 194	12 855	3 307	1 728	4 439	3 234	1 157	6 106	4 433	35 426	1 821	6 176	870	14 110	2 348	1 892	5 030	19 263
II	P	133 199	13 545	3 332	1 956	4 560	3 422	1 273	6 267	5 071	38 481	2 017	6 923	910	14 798	2 719	1 994	5 382	20 547
III	A	135 151	13 738	3 388	2 042	4 501	3 419	1 329	6 612	5 090	39 268	2 011	6 971	933	15 191	2 759	2 075	5 355	20 469

Véanse notas al final del capítulo.

13. COMUNIDADES AUTÓNOMAS
A) Protocolo de Déficit Excesivo

13.10 Deuda por Comunidades Autónomas. (a)
Ratio deuda/PIB (b)

Porcentajes

		Total	Andalucía	Aragón	Asturias	Baleares	Canarias	Cantabria	Castilla-La Mancha	Castilla y León	Cataluña	Extremadura	Galicia	La Rioja	Madrid	Murcia	Comun. Foral Navarra	C.A. Pais Vasco (c)	Comun. Valenciana
		1	2	3	4	5	6	7	8	9	10	11	12	13	14	15	16	17	18
95		6,0	7,6	4,5	3,8	3,4	4,3	4,0	2,7	3,0	8,3	6,0	8,5	3,9	3,7	5,3	10,4	7,3	6,5
96		6,5	8,6	4,7	3,8	3,1	5,7	2,8	2,8	3,1	8,9	6,4	9,0	3,4	4,2	5,1	9,6	7,9	7,2
97		6,8	9,2	5,3	4,0	3,3	4,7	2,9	2,8	3,4	9,7	6,0	9,2	3,0	4,4	4,7	8,7	7,9	7,7
98		6,7	8,9	5,1	4,2	3,3	4,6	2,6	3,0	3,4	9,7	6,1	9,3	3,0	4,4	4,5	7,5	6,9	8,1
99		6,5	8,3	5,0	4,2	3,1	3,8	3,0	2,8	3,2	9,2	6,1	9,4	3,0	4,3	4,4	6,8	6,0	9,0
00		6,3	8,3	4,8	4,4	3,2	3,6	3,2	2,8	3,1	8,5	5,8	9,4	2,9	3,8	4,0	5,9	5,3	9,8
01		6,4	8,0	4,5	4,4	3,0	3,6	3,4	2,6	3,4	8,4	6,3	8,9	3,2	5,7	4,1	5,6	3,8	10,0
02		6,4	7,4	4,8	5,2	3,5	3,1	3,2	3,2	3,4	7,9	6,5	8,5	3,1	6,7	3,8	5,2	3,0	10,0
03		6,3	7,0	4,6	5,2	4,4	3,5	3,8	3,0	3,4	7,4	6,0	8,0	3,1	6,5	3,5	4,8	3,1	10,5
04		6,2	6,4	4,4	4,5	4,5	3,4	3,6	3,7	3,2	7,7	5,6	7,6	3,1	6,0	3,5	4,5	2,7	11,4
05		6,3	5,8	4,1	4,1	7,0	3,9	3,6	4,4	3,6	8,1	5,1	7,3	2,8	6,3	3,0	4,2	2,0	11,8
06		5,9	5,4	3,8	3,4	6,7	4,0	3,2	4,7	3,4	7,6	4,8	7,0	2,5	5,8	2,7	3,9	1,5	11,7
07		5,7	5,0	3,5	3,2	6,9	3,7	3,3	5,1	3,3	7,5	4,5	6,9	3,6	5,4	2,4	3,6	1,0	11,6
08 *IV*		6,6	5,4	4,5	3,2	8,9	4,4	3,7	7,0	4,5	9,7	5,0	7,0	4,9	5,5	2,7	4,7	1,5	12,3
09 *I*		7,1	5,5	4,6	3,6	10,4	4,1	3,9	7,9	3,6	11,2	4,6	7,0	6,4	5,8	3,8	4,7	1,5	13,5
II		8,0	5,9	5,6	4,1	11,5	5,2	4,2	10,1	4,3	12,7	5,5	7,7	7,8	6,3	4,4	5,6	2,2	14,4
III		8,2	6,7	5,6	4,2	12,3	5,0	4,0	9,4	4,8	13,0	5,6	8,1	6,6	6,1	4,9	5,9	2,7	15,3
IV		8,6	6,9	5,8	4,8	12,5	5,7	5,0	12,1	5,8	12,4	6,1	8,9	6,5	6,4	5,0	6,0	4,0	15,3
10 *I*	P	9,4	7,7	7,0	4,7	13,5	8,6	4,8	12,4	5,6	13,7	6,1	9,7	8,1	6,5	6,3	8,0	5,2	16,5
II	P	10,3	8,1	8,1	5,7	14,6	8,4	5,5	14,2	6,1	15,6	7,5	10,2	8,9	6,9	6,8	8,3	6,1	17,5
III	P	10,6	8,1	8,2	6,2	15,3	8,3	6,9	15,6	6,5	16,0	8,1	10,7	9,5	6,9	7,5	8,3	6,4	17,7
IV	P	11,2	8,6	9,0	7,4	15,7	8,1	7,4	16,4	7,6	16,8	9,7	11,2	9,3	7,2	7,8	9,2	7,6	18,8
11 *I*	P	11,7	9,0	10,2	7,5	16,8	7,9	8,6	17,1	7,8	18,0	10,1	11,2	11,1	7,4	8,6	10,2	7,6	19,0
II	P	12,5	9,4	10,2	8,4	17,1	8,3	9,4	17,4	8,8	19,4	11,1	12,4	11,6	7,8	9,9	10,7	8,0	20,1
III	A	12,6	9,5	10,3	8,8	16,8	8,2	9,7	18,3	8,8	19,7	11,0	12,4	11,8	7,9	10,0	11,1	7,9	19,9

Véanse notas al final del capítulo.

13. EMPRESAS PÚBLICAS DE COMUNIDADES AUTÓNOMAS (a)
B) Deuda de las empresas públicas (b)

13.11 Por Comunidades Autónomas propietarias. Valores absolutos

Millones de euros

		Total	Andalucía	Aragón	Asturias	Baleares	Canarias	Cantabria	Castilla-La Mancha	Castilla y León	Cataluña	Extremadura	Galicia	La Rioja	Madrid	Murcia	Comun. Foral Navarra	CA. País Vasco	Comun. Valenciana
		1	2	3	4	5	6	7	8	9	10	11	12	13	14	15	16	17	18
95		1 698	142	2	19	5	21	-	-	29	740	15	5	7	496	-	12	13	191
96		1 790	152	3	20	6	41	-	-	27	807	12	5	8	463	-	14	8	223
97		2 028	160	6	26	5	106	0	-	17	922	15	5	12	545	-	10	10	190
98		2 296	161	7	19	4	124	0	-	39	1 085	11	4	4	611	-	13	10	204
99		3 394	174	12	22	4	134	0	17	45	1 277	5	6	8	1 270	0	24	16	380
00		2 832	185	12	13	46	186	5	45	17	944	1	17	5	393	0	25	76	861
01		3 443	141	12	15	37	222	5	60	18	1 207	10	13	2	441	0	53	68	1 139
02		4 568	144	10	20	36	282	8	435	23	1 634	9	12	7	438	0	60	153	1 298
03		6 217	124	128	25	49	307	9	467	28	2 613	15	17	9	593	0	52	331	1 448
04		6 620	135	145	14	39	332	9	611	41	2 813	14	18	3	559	-	57	382	1 449
05		7 042	125	124	61	44	209	10	698	39	3 415	8	20	9	506	0	159	355	1 262
06		8 517	120	88	94	92	204	19	670	37	4 104	8	178	28	956	-	144	355	1 420
07		10 108	166	218	170	548	217	19	672	54	4 611	4	237	17	924	-	249	538	1 465
08 *IV*		11 572	195	309	159	712	250	20	635	94	5 647	14	305	25	1 158	29	299	462	1 259
09 *I*		11 921	186	321	170	628	267	22	712	151	5 890	14	345	7	1 155	29	303	473	1 248
II		12 850	270	354	192	649	274	23	717	199	6 700	15	199	7	1 170	29	324	476	1 251
III		13 436	308	363	216	652	272	27	747	239	6 984	17	221	6	1 123	26	377	634	1 223
IV		14 052	342	384	215	675	249	35	749	249	7 131	18	211	0	1 321	27	350	693	1 401
10 *I*	P	14 689	378	388	272	690	253	35	780	264	7 279	15	225	0	1 317	25	319	705	1 745
II	P	15 083	402	417	273	706	250	39	811	280	7 508	15	233	1	1 290	25	309	730	1 794
III	P	15 240	454	424	279	665	261	35	821	296	7 630	10	225	1	1 262	25	319	738	1 793
IV	P	15 616	599	464	279	678	244	35	939	349	7 689	18	214	3	1 482	0	323	598	1 702
11 *I*	P	16 213	616	448	278	700	236	38	948	362	8 003	28	222	3	1 683	-	334	564	1 751
II	P	16 256	664	467	303	690	225	35	989	398	7 963	21	228	0	1 663	-	323	562	1 725
III	A	15 495	693	467	326	688	228	35	379	395	7 824	24	229	1	1 641	0	312	559	1 694

Véanse notas al final del capítulo.

13. EMPRESAS PÚBLICAS DE COMUNIDADES AUTÓNOMAS (a)
B) Deuda de las empresas públicas (b)

13.12 Por Comunidades Autónomas propietarias. Ratio deuda/PIB (c)

Porcentajes

		Total	Andalucía	Aragón	Asturias	Baleares	Canarias	Cantabria	Castilla-La Mancha	Castilla y León	Cataluña	Extremadura	Galicia	La Rioja	Madrid	Murcia	Comun. Foral Navarra	C.A. Pais Vasco	Comun. Valenciana
		1	2	3	4	5	6	7	8	9	10	11	12	13	14	15	16	17	18
95		0,4	0,2	0,0	0,2	0,0	0,1	-	-	0,1	0,9	0,2	0,0	0,2	0,7	-	0,2	0,0	0,5
96		0,4	0,2	0,0	0,2	0,1	0,2	-	-	0,1	0,9	0,1	0,0	0,2	0,6	-	0,2	0,0	0,5
97		0,4	0,2	0,0	0,2	0,0	0,5	0,0	-	0,1	1,0	0,2	0,0	0,3	0,6	-	0,1	0,0	0,4
98		0,4	0,2	0,0	0,2	0,0	0,6	0,0	-	0,1	1,1	0,1	0,0	0,1	0,7	-	0,1	0,0	0,4
99		0,6	0,2	0,1	0,2	0,0	0,6	0,0	0,1	0,1	1,2	0,1	0,0	0,2	1,3	0,0	0,2	0,0	0,7
00		0,4	0,2	0,1	0,1	0,3	0,7	0,1	0,2	0,1	0,8	0,0	0,1	0,1	0,4	0,0	0,2	0,2	1,4
01		0,5	0,2	0,1	0,1	0,2	0,8	0,1	0,3	0,0	0,9	0,1	0,0	0,0	0,4	0,0	0,5	0,2	1,7
02		0,6	0,1	0,0	0,1	0,2	0,9	0,1	1,8	0,1	1,2	0,1	0,0	0,1	0,3	0,0	0,5	0,3	1,8
03		0,8	0,1	0,5	0,2	0,3	1,0	0,1	1,8	0,1	1,8	0,1	0,0	0,2	0,4	0,0	0,4	0,7	1,9
04		0,8	0,1	0,6	0,1	0,2	1,0	0,1	2,2	0,1	1,8	0,1	0,0	0,0	0,4	-	0,4	0,7	1,8
05		0,8	0,1	0,4	0,3	0,2	0,6	0,1	2,3	0,1	2,0	0,0	0,0	0,1	0,3	0,0	1,0	0,6	1,4
06		0,9	0,1	0,3	0,4	0,4	0,5	0,2	2,0	0,1	2,2	0,0	0,4	0,4	0,5	-	0,9	0,6	1,5
07		1,0	0,1	0,7	0,7	2,1	0,5	0,1	1,9	0,1	2,3	0,0	0,4	0,2	0,5	-	1,4	0,8	1,4
08 *IV*		1,1	0,1	0,9	0,7	2,6	0,6	0,1	1,7	0,2	2,8	0,1	0,5	0,3	0,6	0,1	1,6	0,7	1,2
09 *I*		1,1	0,1	1,0	0,7	2,3	0,6	0,2	1,9	0,3	2,9	0,1	0,6	0,1	0,6	0,1	1,6	0,7	1,2
II		1,2	0,2	1,1	0,8	2,4	0,7	0,2	2,0	0,3	3,4	0,1	0,4	0,1	0,6	0,1	1,8	0,7	1,2
III		1,3	0,2	1,1	0,9	2,5	0,7	0,2	2,1	0,4	3,6	0,1	0,4	0,1	0,6	0,1	2,1	1,0	1,2
IV		1,3	0,2	1,2	1,0	2,6	0,6	0,3	2,1	0,4	3,7	0,1	0,4	0,0	0,7	0,1	1,9	1,1	1,4
10 *I*	P	1,4	0,3	1,2	1,2	2,6	0,6	0,3	2,2	0,5	3,7	0,1	0,4	0,0	0,7	0,1	1,7	1,1	1,7
II	P	1,4	0,3	1,3	1,2	2,7	0,6	0,3	2,3	0,5	3,9	0,1	0,4	0,0	0,7	0,1	1,7	1,1	1,8
III	P	1,5	0,3	1,3	1,2	2,5	0,6	0,3	2,3	0,5	3,9	0,1	0,4	0,0	0,7	0,1	1,7	1,1	1,8
IV	P	1,5	0,4	1,4	1,2	2,6	0,6	0,3	2,6	0,6	3,9	0,1	0,4	0,0	0,8	0,0	1,8	0,9	1,7
11 *I*	P	1,5	0,4	1,4	1,2	2,6	0,6	0,3	2,7	0,6	4,1	0,2	0,4	0,0	0,9	-	1,8	0,8	1,7
II	P	1,5	0,5	1,4	1,3	2,6	0,5	0,3	2,8	0,7	4,0	0,1	0,4	0,0	0,9	-	1,7	0,8	1,7
III	A	1,4	0,5	1,4	1,4	2,6	0,5	0,3	1,0	0,7	3,9	0,1	0,4	0,0	0,9	0,0	1,7	0,8	1,6

Véanse notas al final del capítulo.

NOTAS A LOS CUADROS DEL CAPÍTULO 13. COMUNIDADES AUTÓNOMAS

Cuadro 13.1

a. Un signo positivo (negativo) implica que las Comunidades Autónomas han obtenido beneficios (pérdidas) por este concepto.

b Incluye las diferencias entre el valor de me3rcado y el valor nominal de los pasivos y otros ajustes como consecuencia de reclasificiaciones de unidades institucionales y otras revisiones de la información

Cuadro 13.2

Véanse notas al cuadro 13.1.

Cuadro 13.3

a. Variaciones anuales de la columna 1 del cuadro 13.7.

b. Columna 3 del cuadro 13.1, cambiada de signo.

c. Un signo positivo significa que el concepto correspondiente contribuye a incrementar la deuda; un signo negativo, que contribuye a disminuirla.

d. Columna detallada en el cuadro 13.5.

e. Incluye efectos como los producidos por reclasificación de unidades institucionales o instrumentos financieros.

f. Incluye los ajustes por los intereses devengados menos los intereses pagados, por primas de emisión o de amortización, por la diferencia entre el nominal emitido y el efectivo captado en las emisiones a descuento y por perdidas o ganancias de capital realizadas en la amortización anticipada de pasivos.

Cuadro 13.4

Véanse notas al cuadro 13.3.

Cuadro 13.7

a. El detalle de las emisiones en euros y en monedas distintas del euro se puede consultar en el capitulo 21, cuadro 18. La diferencia entre la columna 3 de este cuadro, 'Total valores distintos de acciones', y la columna 1 del cuadro 21.18, 'Total valores distintos de acciones, excepto derivados financieros', se debe a que la Deuda elaborada según la metodología del Protocolo de Déficit Excesivo (PDE) tiene en cuenta las operaciones swaps de divisa realizadas por las diferentes Comunidades Autónomas.

b. Las unidades que se recogen aquí como Empresas Públicas son los principales organismos no administrativos, entes y empresas de las Comunidades Autónomas no clasificadas como Administraciones Públicas. Para facilitar la comparación con la deuda de las Administraciones Públicas que figura en los cuadros anteriores (que es la deuda pública en sentido estricto), la deuda de las Empresas Públicas que figura en este cuadro se ha calculado siguiendo la metodología del PDE. La deuda de las Empresas Públicas no está incluida en el ámbito del PDE y, por tanto, a diferencia de la deuda de las Administraciones Públicas (deuda pública) no se incluye en las Notificaciones que se remiten a la Comisión Europea.

Cuadro 13.8

a. Incluye los Órganos de Gobierno de las Comunidades Autónomas.

Cuadro 13.9

a. Para cada Comunidad Autónoma incluye las unidades que se ocupan de la administración general de la Comunidad Autónoma, las universidades localizadas en su ámbito y aquellos organismos y empresas dependientes de la Comunidad Autónoma que se clasifican como Administraciones Públicas.

b. Véase también el cuadro 14.8, columna 16.

Cuadro 13.10

a. Para cada Comunidad Autónoma incluye las unidades que se ocupan de la administración general de la Comunidad Autónoma, las universidades localizadas en su ámbito y aquellos organismos y empresas dependientes de la Comunidad Autónoma que se clasifican como Administraciones Públicas.

b. El PIB a precios de mercado utilizado para el total se ha elaborado a partir de la serie oficial de la CNE trimestral que publica el INE, agregando los últimos cuatro trimestres para cada fecha de referencia. Para las Comunidades Autónomas, se ha utilizado el PIB pm regional de la Contabilidad Regional de España (CRE) del INE en los años en que está disponible la información; para el resto de los años se ha aplicado al PIB pm nacional la estructura regional del último PIB pm regional publicado por el INE.

c. Véase también el cuadro 14.8, columna 16.

Cuadro 13.11

a. Las unidades que se recogen aquí como Empresas Públicas son los principales organismos no administrativos, entes y empresas de las Comunidades Autónomas no clasificadas como Administraciones Públicas.

b. Para facilitar la comparación con la deuda de las Administraciones Públicas que figura en los cuadros anteriores (que es la deuda pública en sentido estricto), la deuda de las Empresas Públicas que figura en este cuadro se ha calculado siguiendo la metodología del PDE. La deuda de las Empresas Públicas no está incluida en el ámbito del PDE y, por tanto, a diferencia de la deuda de las Administraciones Públicas (deuda pública), no se incluye en las Notificaciones que se remiten a la Comisión Europea.

Cuadro 13.12

a. Las unidades que se recogen aquí como Empresas Públicas son los principales organismos no administrativos, entes y empresas de las Comunidades Autónomas no clasificadas como Administraciones Públicas.

b. Para facilitar la comparación con la deuda de las Administraciones Públicas que figura en los cuadros anteriores (que es la deuda pública en sentido estricto), la deuda de las Empresas Públicas que figura en este cuadro se ha calculado siguiendo la metodología del PDE. La deuda de las Empresas Públicas no está incluida en el ámbito del PDE y, por tanto, a diferencia de la deuda de las Administraciones Públicas (deuda pública), no se incluye en las Notificaciones que se remiten a la Comisión Europea.

c. El PIB a precios de mercado utilizado para el total se ha elaborado a partir de la serie oficial de la CNE trimestral que publica el INE, agregando los últimos cuatro trimestres para cada fecha de referencia. Para las Comunidades Autónomas, se ha utilizado el PIB pm regional de la Contabilidad Regional de España (CRE) del INE en los años en que está disponible esta información; para el resto de los años se ha aplicado al PIB pm nacional la estructura regional del último PIB pm regional publicado por el INE.

14 CORPORACIONES LOCALES
LOCAL GOVERNMENTS

NOTA INTRODUCTORIA A LOS CUADROS DEL CAPÍTULO 14 Y OTRAS ESTADÍSTICAS SOBRE CORPORACIONES LOCALES

1 El Banco de España tiene encomendada por el Plan Estadístico Nacional, entre otras, la elaboración de las estadísticas de deuda pública según el Protocolo sobre el Déficit Excesivo (PDE) y las Cuentas Financieras de las Administraciones Públicas, en tanto que parte de las *Cuentas Financieras de la Economía Española,* ambas de periodicidad trimestral. La deuda PDE de las Corporaciones Locales se presenta en los cuadros 14.6 a 14.8 de este capítulo; entre estos cuadros figura la conciliación entre deuda, operaciones financieras y capacidad (+) o necesidad (–) de financiación.

2 Por otro lado, las Cuentas Financieras de este subsector de las Administraciones Públicas se incluyen en la publicación *Cuentas Financieras de la Economía Española,* que se difunde también en el sitio web del Banco de España (http://www.bde.es/webbde/es/estadis/ccff/ccff.html). A esta información se puede acceder desde los siguientes enlaces:

Detalles por instrumentos de las cuentas no consolidadas. Balance financiero:
http://www.bde.es/webbde/es/estadis/ccff/0218a.pdf.

Detalles por instrumentos de las cuentas no consolidadas. Cuenta de operaciones financieras:
http://www.bde.es/webbde/es/estadis/ccff/0218b.pdf.

3 Las Cuentas no Financieras de la Administración Central y de las Administraciones de Seguridad Social se elaboran, fundamentalmente, por la Intervención General de la Administración del Estado (IGAE), y también por el INE, y se difunden en www.pap.meh.es y en www.ine.es. Por otra parte, el Banco de España incluye, en su publicación *Cuentas Financieras de la Economía Española,* una amplia síntesis de esta información, a la que se puede acceder desde los siguientes enlaces:

Cuentas de operaciones no financieras: http://www.bde.es/webbde/es/estadis/ccff/0119.pdf.

14. CORPORACIONES LOCALES
A) Protocolo de Déficit Excesivo

14.1 Capacidad (+) o necesidad (-) de financiación y pasivos en circulación. Valores absolutos

Capacidad (+) o necesidad (-) de financiación: INE e IGAE. PIBpm: INE.

Millones de euros

		Capacidad (+) o Necesidad (-) de financiación			Pasivos en circulación y deuda						Pro memoria:
		Según la Contabilidad Nacional de España (CNE)	Ajuste por Swaps de intereses (a)	Según el Protocolo de Déficit Excesivo	Según las Cuentas Finacieras de la Economía Española	Ajustes por pasivos no incluidos y por valoración				Deuda según el Protocolo de Déficit Excesivo	PIB pm
						Total	Pasivos de Administraciones Públicas en poder de otras Administraciones Públicas	Otras cuentas pendientes de pago	Ajustes de valoración y otros (b)		
		1	2	3=1+2	4=5+9	5=6 a 8	6	7	8	9	10
95		-135	-	-135	25 289	7 348	-	7 277	71	17 941	447 205
96		34	-	34	26 284	7 383	-	7 262	121	18 902	473 855
97		120	-	120	25 987	7 693	-	7 553	140	18 294	503 921
98		161	-	161	27 290	8 122	-	7 949	173	19 169	539 493
99		-34	-	-34	27 486	7 830	-	7 668	162	19 656	579 942
00		584	-	584	28 428	8 635	-	8 447	188	19 793	629 907
01		-256	-	-256	29 070	8 900	-	8 695	206	20 170	680 397
02		-860	-	-860	31 271	9 749	-	9 539	210	21 522	729 258
03		-1 903	3	-1 900	33 021	10 107	-	9 943	164	22 914	783 082
04		112	3	115	34 842	10 689	-	10 526	163	24 153	841 294
05		-548	3	-545	38 998	13 464	-	13 312	152	25 535	909 298
06		765	2	767	42 399	14 828	-	14 727	101	27 570	985 547
07		-3 233	6	-3 227	46 079	16 687	-	16 596	92	29 392	1 053 161
08		-5 335	7	-5 328	50 474	18 694	-	18 597	97	31 780	1 087 749
09		-5 860	-1	-5 861	54 738	20 030	-	19 954	76	34 708	1 047 831
10	P	-6 507	-2	-6 509	58 886	23 453	-	23 515	-62	35 433	1 051 342
09 *IV*		...	...	...	54 738	20 030	-	19 954	76	34 708	1 047 831
10 *I*	P	...	...	...	54 534	18 359	-	18 302	57	36 175	1 045 489
II	P	...	...	...	55 702	19 181	-	19 168	13	36 521	1 046 384
III	P	...	...	...	58 775	22 548	-	22 525	23	36 227	1 047 872
IV	P	...	...	...	58 886	23 453	-	23 515	-62	35 433	1 051 342
11 *I*	P	...	...	...	55 106	17 761	-	17 857	-96	37 345	1 057 182
II	A	...	...	...	58 100	20 461	-	20 548	-87	37 639	1 064 301

Véanse notas al final del capítulo.

14. CORPORACIONES LOCALES
A) Protocolo de Déficit Excesivo

14.2 Capacidad (+) o necesidad (-) de financiación y pasivos en circulación. Porcentajes del PIB pm

Capacidad (+) o necesidad (-) de financiación: INE e IGAE. PIBpm: INE.

Porcentajes

		Capacidad (+) o Necesidad (-) de financiación			Pasivos en circulación y deuda						Pro memoria:
		Según la Contabilidad Nacional de España (CNE)	Ajuste por Swaps de intereses (a)	Según el Protocolo de Déficit Excesivo	Según las Cuentas Finacieras de la Economía Española	Ajustes por pasivos no incluidos y por valoración				Deuda según el Protocolo de Déficit Excesivo	PIB pm
						Total	Pasivos de Administraciones Públicas en poder de otras Administraciones Públicas	Otras cuentas pendientes de pago	Ajustes de valoración y otros (b)		
		1	2	3=1+2	4=5+9	5=6 a 8	6	7	8	9	10
95		-0,0	-	-0,0	5,7	1,6	-	1,6	0,0	4,0	447 205
96		0,0	-	0,0	5,5	1,6	-	1,5	0,0	4,0	473 855
97		0,0	-	0,0	5,2	1,5	-	1,5	0,0	3,6	503 921
98		0,0	-	0,0	5,1	1,5	-	1,5	0,0	3,6	539 493
99		-0,0	-	-0,0	4,7	1,4	-	1,3	0,0	3,4	579 942
00		0,1	-	0,1	4,5	1,4	-	1,3	0,0	3,1	629 907
01		-0,0	-	-0,0	4,3	1,3	-	1,3	0,0	3,0	680 397
02		-0,1	-	-0,1	4,3	1,3	-	1,3	0,0	3,0	729 258
03		-0,2	0,0	-0,2	4,2	1,3	-	1,3	0,0	2,9	783 082
04		0,0	0,0	0,0	4,1	1,3	-	1,3	0,0	2,9	841 294
05		-0,1	0,0	-0,1	4,3	1,5	-	1,5	0,0	2,8	909 298
06		0,1	0,0	0,1	4,3	1,5	-	1,5	0,0	2,8	985 547
07		-0,3	0,0	-0,3	4,4	1,6	-	1,6	0,0	2,8	1 053 161
08		-0,5	0,0	-0,5	4,6	1,7	-	1,7	0,0	2,9	1 087 749
09		-0,6	-0,0	-0,6	5,2	1,9	-	1,9	0,0	3,3	1 047 831
10	P	-0,6	-0,0	-0,6	5,6	2,2	-	2,2	-0,0	3,4	1 051 342
09 *IV*		...	...	...	5,2	1,9	-	1,9	0,0	3,3	1 047 831
10 *I*	P	...	...	...	5,2	1,8	-	1,8	0,0	3,5	1 045 489
II	P	...	...	...	5,3	1,8	-	1,8	0,0	3,5	1 046 384
III	P	...	...	...	5,6	2,2	-	2,2	0,0	3,5	1 047 872
IV	P	...	...	...	5,6	2,2	-	2,2	-0,0	3,4	1 051 342
11 *I*	P	...	...	...	5,2	1,7	-	1,7	-0,0	3,5	1 057 182
II	A	...	...	...	5,5	1,9	-	1,9	-0,0	3,5	1 064 301

Véanse notas al final del capítulo.

14. CORPORACIONES LOCALES.
A) Protocolo de Déficit Excesivo

14.3 Conciliación entre la necesidad de financiación y la variación de la deuda elaborada según la metodología del Protocolo de Déficit Excesivo. Valores absolutos

INE, IGAE y Banco de España — *Millones de euros*

		Variación de la deuda según el PDE (a)	Necesidad(+) o Capac.(-) de financiación según el PDE (b)	Adquisiciones netas de activos financieros (c) (d)	Ajustes (c)					
					Total	Otras cuentas pendientes de pago	Operaciones financieras entre Administraciones Públicas	Por variaciones en el tipo de cambio	Otros cambios en volumen de la deuda (e)	Otros ajustes (f)
		1=2+3+4	2	3	4=5 a 9	5	6	7	8	9
95		1 033	135	244	655	547	-	163	-	-56
96		960	-34	916	78	44	-	65	-	-31
97		-608	-120	-139	-349	-341	-	14	-	-22
98		875	-161	1 424	-388	-472	-	120	-	-36
99		488	34	81	373	346	-	59	-	-32
00		137	-584	1 511	-791	-779	-	21	-	-32
01		377	256	331	-210	-211	-	28	-	-28
02		1 352	860	1 324	-832	-823	-	25	-	-34
03		1 392	1 900	-113	-395	-366	-	-0	-	-29
04		1 239	-115	1 904	-550	-526	-	2	-	-26
05		1 382	545	3 701	-2 865	-2 844	-	-4	-	-16
06		2 036	-767	4 336	-1 534	-1 514	-	-0	-	-19
07		1 821	3 227	329	-1 734	-1 725	-	-1	-	-9
08		2 388	5 328	-789	-2 151	-2 126	-	1	-	-26
09		2 928	5 861	-1 618	-1 315	-1 280	-	-0	-	-35
10	P	725	6 509	-2 225	-3 559	-3 522	-	1	-	-38

Véanse notas al final del capítulo.

14. CORPORACIONES LOCALES.
A) Protocolo de Déficit Excesivo

14.4 Conciliación entre la necesidad de financiación y la variación de la deuda elaborada según la metodología del Protocolo de Déficit Excesivo. Porcentajes del PIB pm

INE, IGAE y Banco de España — *Porcentajes*

		Variación de la deuda según el PED (a)	Necesidad(+) o Capac.(-) de financiación según el PDE (b)	Adquisiciones netas de activos financieros (c) (d)	Ajustes (c)					
					Total	Otras cuentas pendientes de pago	Operaciones financieras entre Administraciones Públicas	Por variaciones en el tipo de cambio	Otros cambios en volumen de la deuda (e)	Otros ajustes (f)
		1=2+3+4	2	3	4=5 a 9	5	6	7	8	9
95		0,2	0,0	0,1	0,1	0,1	-	0,0	-	-0,0
96		0,2	-0,0	0,2	0,0	0,0	-	0,0	-	-0,0
97		-0,1	-0,0	-0,0	-0,1	-0,1	-	0,0	-	-0,0
98		0,2	-0,0	0,3	-0,1	-0,1	-	0,0	-	-0,0
99		0,1	0,0	0,0	0,1	0,1	-	0,0	-	-0,0
00		0,0	-0,1	0,2	-0,1	-0,1	-	0,0	-	-0,0
01		0,1	0,0	0,0	-0,0	-0,0	-	0,0	-	-0,0
02		0,2	0,1	0,2	-0,1	-0,1	-	0,0	-	-0,0
03		0,2	0,2	-0,0	-0,1	-0,0	-	-0,0	-	-0,0
04		0,1	-0,0	0,2	-0,1	-0,1	-	0,0	-	-0,0
05		0,2	0,1	0,4	-0,3	-0,3	-	-0,0	-	-0,0
06		0,2	-0,1	0,4	-0,2	-0,2	-	-0,0	-	-0,0
07		0,2	0,3	0,0	-0,2	-0,2	-	-0,0	-	-0,0
08		0,2	0,5	-0,1	-0,2	-0,2	-	0,0	-	-0,0
09		0,3	0,6	-0,2	-0,1	-0,1	-	-0,0	-	-0,0
10	P	0,1	0,6	-0,2	-0,3	-0,3	-	0,0	-	-0,0

Véanse notas al final del capítulo.

Millones de euros

		Total	Efectivo y depósitos				Valores distintos de acciones				Préstamos	Acciones y participaciones			Otras cuentas pendientes de cobro
			Total	Depósitos en el Banco de España	Resto depósitos transferibles	Otros depósitos	Total	A corto plazo	A largo plazo	Derivados financieros		Total	Acciones	Otras participaciones	
		11+14 1=2+6+10+	2=3+4+5	3	4	5	6=7+8+9	7	8	9	10	11=12+13	12	13	14
95		244	275	-	17	258	2	-	2	-	...	28	18	10	-62
96		916	854	-	845	9	-15	-	-15	-	...	75	58	17	2
97		-139	-254	-	-310	56	0	-	0	-	...	174	154	20	-58
98		1 424	1 304	-	1 051	253	-6	-	-6	-	...	139	132	7	-13
99		81	116	-	-135	251	2	-	2	-	...	22	21	1	-59
00		1 511	1 585	9	1 059	517	2	...	2	-	...	-30	-20	-10	-45
01		331	349	-5	284	70	2	...	2	-	-	14	-1	15	-33
02		1 324	1 224	3	1 033	188	4	...	4	-	-	35	22	13	61
03		-113	-245	-1	-157	-87	2	...	5	-3	-	278	268	10	-148
04		1 904	1 731	-2	1 235	498	2	...	5	-3	-	20	10	10	150
05		3 701	3 253	1	2 468	784	2	...	5	-3	3	247	212	34	196
06		4 336	4 084	-1	2 290	1 795	3	...	5	-2	-2	172	148	24	80
07		329	139	0	-208	347	-1	...	5	-6	3	100	86	14	88
08		-789	-1 161	0	-946	-215	-2	...	5	-7	83	96	79	18	195
09		-1 618	-1 354	-0	-1 250	-103	6	...	5	1	112	-16	-12	-4	-366
10	P	-2 225	-1 976	-1	-1 221	-754	7	...	5	2	21	-117	-105	-12	-160
09 *III*		-376	-84	0	-222	137	1	...	1	-	-126	-4	-3	-1	-163
IV		-1 858	-2 284	0	-1 019	-1 265	2	...	1	1	182	-3	-2	-1	245
10 *I*	P	-1 269	-1 166	-0	-773	-393	1	...	1	-	5	-30	-27	-3	-79
II	P	573	771	-1	348	424	1	...	1	-	5	-29	-26	-3	-175
III	P	167	217	0	252	-36	1	...	1	-	5	-29	-26	-3	-27
IV	P	-1 697	-1 798	-1	-1 048	-750	3	...	1	2	6	-29	-26	-3	121
11 *I*	P	-1 794	-1 613	-1	-1 487	-126	0	...	1	-1	3	3	2	1	-186
II	A	-786	-588	-3	-291	-295	1	...	1	...	3	3	2	1	-205

14 CORPORACIONES LOCALES
A) Protocolo de Déficit Excesivo

14.6 Deuda. Resumen general

Datos referidos a Septiembre de 2011

Millones de euros

	Serie en cuadro y columna/ *Time series in table and column*	Total	Valores en Pesetas/Euros: Valores a corto plazo/ *Short term securi-ties*	Valores en Pesetas/Euros: Obligacio-nes y deu-da no ne-gociable/ *Bonds and nonmarket-able debt*	Valores en monedas distin-tas de la Peseta/ Euros	Préstamos/*loans*: Total	Préstamos: Instituciones financieras/ *Financial institutions*: Total	Préstamos: Instituciones financieras: Corto plazo/ *Short-term*	Préstamos: Instituciones financieras: Medio y largo plazo/*Medium and long-term*	Préstamos: Resto del mundo/ *Rest of the world*	
	1	2=3+4+5+6	3	4	5	6=7+10	7=8+9	8	9	10	
TOTAL	**14.8/1**	**36 701**	**-**	**2 196**	**-**	**34 506**	**31 681**	**3 505**	**28 176**	**2 825**	**TOTAL**
1. Ayuntamientos	14.8/3	29 090	-	1 570	-	27 520	25 134	2 511	22 623	2 386	1. Municipalities
Capitales de provincia	14.8/4	14 726	-	1 570	-	13 156	10 770	932	9 839	2 386	Provincial capitals
Más de 500.000 habitantes	14.8/5	10 810	-	1 570	-	9 240	6 854	654	6 200	2 386	More than 500.000 inhab.
Barcelona	14.8/6	1 091	-	230	-	861	571	0	570	290	Barcelona
Madrid	14.8/7	6 891	-	1 340	-	5 551	3 644	540	3 105	1 906	Madrid
Málaga	14.8/8	721	-	-	-	721	696	0	696	25	Málaga
Sevilla	14.8/9	474	-	-	-	474	464	75	389	10	Sevilla
Valencia	14.8/10	860	-	-	-	860	705	0	705	155	Valencia
Zaragoza	14.8/11	773	-	-	-	773	773	38	735	-	Zaragoza
Resto de capitales de provincia	14.8/12	3 917	-	-0	-	3 917	3 917	278	3 638	-	Other provincial capitals
No capitales de provincia	14.8/13	14 364	-	-	-	14 364	14 364	1 579	12 785	-	Non provincial capitals
2. Diputaciones, Consejos y Cabildos Insulares	14.8/14	7 303	-	626	-	6 678	6 239	968	5 271	439	2. Provincial Governments
Diputaciones de Régimen Común	14.8/15	4 068	-	-0	-	4 068	4 068	681	3 387	-	Ordinary regime
Diputaciones Forales del País Vasco	14.8/16	2 250	-	206	-	2 045	1 606	277	1 328	439	Specific Status
Consejos y Cabildos Insulares	14.8/17	985	-	420	-	565	565	9	556	-	Island Authorities
3. Ciudades Autónomas	14.8/18	308	-	-	-	308	308	27	281	-	Autonomous cities
PRO MEMORIA:											**MEMORANDUM ITEM:**
EMPRESAS PÚBLICAS	**14.7/11**	**9 390**	**-**	**-**	**-**	**9 390**	**8 023**	**779**	**7 243**	**1 368**	**PUBLIC ENTERPRISES**

September 2011 data

14.6 Debt. General Summary

EUR millions

14 LOCAL GOVERNMENTS
A) Excessive deficit procedure

Véanse notas al final del capítulo/*See notes at the end of the chapter.*

14. CORPORACIONES LOCALES
A) Protocolo de Déficit Excesivo

14.7 Deuda por instrumentos

Millones de euros

		Total	Porcentajes del PIB pm	Efectivo y depósitos	Valores distintos de acciones (a)			Préstamos			Pasivos en poder de otras Administraciones Publicas	Pro memoria: Empresas Públicas(b)	
					Total	A corto plazo	A largo plazo	Total	A corto plazo	A largo plazo		Valores absolutos	Porcentajes del PIB pm
		1=3+4+7	2	3	4=5+6	5	6	7=8+9	8	9	10	11	12
95		17 941	4,0	-	2 059	0	2 059	15 882	1 974	13 908	-	1 469	0,3
96		18 902	4,0	-	2 137	0	2 137	16 764	2 318	14 447	-	1 438	0,3
97		18 294	3,6	-	2 281	0	2 281	16 013	1 588	14 426	-	1 414	0,3
98		19 169	3,6	-	2 392	0	2 392	16 777	1 203	15 573	-	1 402	0,3
99		19 656	3,4	-	2 245	0	2 245	17 412	1 237	16 175	-	1 361	0,2
00		19 793	3,1	-	2 161	0	2 161	17 632	1 243	16 389	-	1 996	0,3
01		20 170	3,0	-	2 101	0	2 101	18 069	1 365	16 703	-	2 237	0,3
02		21 522	3,0	-	2 295	0	2 295	19 226	1 616	17 610	-	2 444	0,3
03		22 914	2,9	-	2 258	0	2 258	20 656	1 887	18 769	-	2 967	0,4
04		24 153	2,9	-	2 242	0	2 242	21 911	1 746	20 165	-	3 198	0,4
05		25 535	2,8	-	2 233	0	2 233	23 301	1 524	21 777	-	3 601	0,4
06		27 570	2,8	-	2 461	-	2 461	25 109	1 406	23 702	-	3 881	0,4
07		29 392	2,8	-	2 593	-	2 593	26 799	1 703	25 096	-	4 777	0,5
08 *IV*		31 780	2,9	-	2 579	-	2 579	29 201	2 852	26 350	-	5 681	0,5
09 *I*		31 446	2,9	-	2 469	-	2 469	28 977	2 808	26 169	-	7 167	0,7
II		32 749	3,1	-	2 439	-	2 439	30 310	2 934	27 376	-	7 253	0,7
III		34 623	3,3	-	2 439	-	2 439	32 184	3 299	28 885	-	7 574	0,7
IV		34 708	3,3	-	2 440	-	2 440	32 268	2 392	29 876	-	7 855	0,7
10 *I*	P	36 175	3,5	-	2 440	-	2 440	33 736	3 897	29 838	-	7 994	0,8
II	P	36 521	3,5	-	2 410	-	2 410	34 111	4 114	29 997	-	8 388	0,8
III	P	36 227	3,5	-	2 410	-	2 410	33 817	3 743	30 074	-	8 394	0,8
IV	P	35 433	3,4	-	2 326	-	2 326	33 107	1 570	31 537	-	9 063	0,9
11 *I*	P	37 345	3,5	-	2 226	-	2 226	35 119	3 519	31 600	-	9 116	0,9
II	P	37 639	3,5	-	2 196	-	2 196	35 443	3 910	31 534	-	9 133	0,9
III	A	36 701	3,4	-	2 196	-	2 196	34 506	3 505	31 000	-	9 390	0,9

Véanse notas al final del capítulo.

14. CORPORACIONES LOCALES
A) Protocolo de Déficit Excesivo

14.8 Deuda por tipos de Corporaciones Locales. (a) Valores absolutos y ratio de deuda/PIB

Millones de euros y porcentajes

		Total	Total % del PIBpm (b)	Ayuntamientos, mancomunidades y agrupaciones inframunicipales											Diputaciones, Consejos y Cabildos Insulares				Ciudades Autónomas
				Total	Capitales de provincia									Resto	Total	Diputaciones de régimen comun	Diputaciones Forales del País Vasco	Consejos y Cabildos Insulares	
					Total	Con más de 500.000 habitantes							Resto capitales de provincia						
						Total	Barcelona	Madrid	Málaga	Sevilla	Valencia	Zaragoza							
		1=3 +14+18	2	3=4+13	4=5+12	5=6a11	6	7	8	9	10	11	12	13	14= 15a17	15	16	17	18
95		17 941	4,0	12 484	6 141	3 862	1 614	1 036	163	316	314	418	2 279	6 344	5 395	2 689	2 442	264	62
96		18 902	4,0	13 398	6 506	3 991	1 565	1 154	175	335	320	442	2 516	6 892	5 401	2 710	2 426	266	102
97		18 294	3,6	13 725	6 640	4 031	1 445	1 167	156	326	351	585	2 609	7 084	4 483	2 570	1 622	291	86
98		19 169	3,6	14 438	6 690	3 944	1 387	1 132	163	319	367	576	2 746	7 747	4 652	2 717	1 587	348	79
99		19 656	3,4	14 748	6 734	3 823	1 364	969	163	342	424	561	2 911	8 015	4 824	2 828	1 607	389	84
00		19 793	3,1	14 936	6 735	3 760	1 239	990	198	340	450	543	2 975	8 201	4 765	3 003	1 320	443	91
01		20 170	3,0	15 359	6 885	3 796	1 153	1 033	237	318	480	575	3 089	8 474	4 728	2 940	1 252	536	83
02		21 522	3,0	16 412	7 166	4 002	1 259	1 137	244	267	584	511	3 164	9 246	5 014	3 067	1 337	611	95
03		22 914	2,9	17 719	7 748	4 509	1 245	1 455	347	293	640	529	3 239	9 971	5 095	3 039	1 361	694	100
04		24 153	2,9	18 786	8 365	5 182	1 207	2 124	412	302	634	503	3 183	10 422	5 243	3 133	1 313	797	123
05		25 535	2,8	20 092	9 589	6 450	1 148	3 337	443	341	714	468	3 139	10 503	5 320	3 066	1 388	866	123
06		27 570	2,8	22 177	11 370	8 154	1 061	5 040	489	366	716	482	3 216	10 807	5 279	3 110	1 281	888	114
07		29 392	2,8	23 874	12 278	9 192	928	6 039	529	384	737	574	3 087	11 596	5 399	3 147	1 325	927	118
08 *IV*		31 780	2,9	26 058	13 313	9 984	770	6 682	618	422	802	690	3 329	12 745	5 586	3 156	1 513	918	136
09 *I*		31 446	2,9	25 655	13 057	9 682	664	6 407	613	520	791	686	3 375	12 598	5 568	3 410	1 227	931	223
II		32 749	3,1	26 309	13 575	10 163	665	6 945	636	466	767	683	3 412	12 734	6 168	3 612	1 621	936	272
III		34 623	3,3	28 108	14 372	10 730	725	7 364	641	493	790	718	3 642	13 735	6 244	3 569	1 744	931	271
IV		34 708	3,3	28 587	14 311	10 361	753	6 762	738	522	835	752	3 949	14 277	5 822	3 200	1 690	932	299
10 *I*	P	36 175	3,5	29 467	14 942	10 915	703	7 314	725	524	877	771	4 028	14 525	6 415	3 764	1 713	938	293
II	P	36 521	3,5	29 361	14 779	10 792	794	7 145	712	519	862	760	3 987	14 582	6 854	3 995	1 853	1 007	306
III	P	36 227	3,5	29 127	14 689	10 755	794	7 134	694	491	872	770	3 934	14 439	6 802	3 964	1 846	992	297
IV	P	35 433	3,4	28 769	14 412	10 490	1 202	6 453	743	454	890	748	3 922	14 357	6 348	3 333	2 030	986	316
11 *I*	P	37 345	3,5	29 851	15 029	10 984	1 102	7 008	728	471	885	790	4 045	14 821	7 186	4 168	2 032	986	308
II	P	37 639	3,5	29 502	14 737	10 772	1 091	6 819	735	482	867	778	3 966	14 765	7 844	4 351	2 513	980	292
III	A	36 701	3,4	29 090	14 726	10 810	1 091	6 891	721	474	860	773	3 917	14 364	7 303	4 068	2 250	985	308

Véanse notas al final del capítulo.

NOTAS A LOS CUADROS DEL CAPÍTULO 14. CORPORACIONES LOCALES

Cuadro 14.1

a. Un signo positivo (negativo) implica que las Corporaciones Locales han obtenido beneficios (pérdidas) por este concepto.

b. Incluye las diferencias entre el valor de mercado y el valor nominal de los pasivos y otros ajustes como consecuencia de reclasificaciones de unidades institucionales y otras revisiones de información.

Cuadro 14.2

Véanse notas al cuadro 14.1.

Cuadro 14.3

a. Variaciones anuales de la columna 1 del cuadro 14.7.

b. Columna 3 del cuadro 14.1, cambiada de signo.

c. Un signo positivo significa que el concepto correspondiente contribuye a incrementar la deuda; un signo negativo, que contribuye a disminuirla.

d. Columna detallada en el cuadro 14.5.

e. Incluye efectos como los producidos por reclasificación de unidades institucionales o instrumentos financieros.

f. Incluye los ajustes por los intereses devengados menos los intereses pagados, por primas de emisión o de amortización, por la diferencia entre el nominal emitido y el efectivo captado en las emisiones a descuento y por perdidas o ganancias de capital realizadas en la amortización anticipada de pasivos.

Cuadro 14.4

Véanse notas al cuadro 14.3

Cuadro 14.7

a. El detalle de las emisiones en euros y en monedas distintas del euro se puede consultar en el capitulo 21, cuadro 18.

b. Las unidades que se recogen aquí como Empresas Públicas son los principales organismos no administrativos, entes y empresas de las Corporaciones Locales no clasificadas como Administraciones Públicas.. Para facilitar la comparación con la deuda de las Administraciones Públicas que figura en los cuadros anteriores (que es la deuda pública en sentido estricto), la deuda de las Empresas Públicas que figura en este cuadro se ha calculado siguiendo la metodología del PDE. La deuda de las Empresas Públicas no está incluida en el ámbito del PDE y, por tanto, a diferencia de la deuda de las Administraciones Públicas (deuda pública) no se incluye en las Notificaciones que se remiten a la Comisión Europea.

Cuadro 14.8

a. Se clasifican como Corporaciones Locales los Ayuntamientos, las Diputaciones de régimen común, las Diputaciones forales, los Consejos y Cabildos Insulares y las agrupaciones supramunicipales e inframunicipales, y aquellos organismos y empresas dependientes de las Corporaciones Locales que se clasifican como Administraciones Públicas.

b. El PIB a precios de mercado se ha elaborado a partir de la serie oficial de la CNE trimestral que publica el INE agregando los últimos cuatro trimestres para cada fecha de referencia.

17 BALANZA DE PAGOS Y POSICIÓN DE INVERSIÓN INTERNACIONAL FRENTE A OTROS RESIDENTES EN LA ZONA DEL EURO Y EL RESTO DEL MUNDO
BALANCE OF PAYMENTS AND INTERNATIONAL INVESTMENT POSITION VIS-À-VIS OTHER EURO AREA RESIDENTS AND THE REST OF THE WORLD

17. BALANZA DE PAGOS Y POSICIÓN DE INVERSIÓN INTERNACIONAL
A) Balanza de pagos

17.A Resumen de recursos (ingresos y variación neta de pasivos) y empleos (pagos y variación neta de activos financieros) Cuenta corriente y Cuenta de capital

Datos referidos a Octubre de 2011

Millones de euros

	Series en cuadro/columna *Time series in table/column*	2010 Enero-Octubre *January-October* Ingresos (I) *Receipts*	Pagos (P) *Payments*	Saldo (I - P) *Balance*	2011 Enero-Octubre *January-October* Ingresos (I) *Receipts*	Pagos (P) *Payments*	Saldo (I - P) *Balance*	
A) CUENTA CORRIENTE (1 a 4)	**17.1/1**	**278 444**	**319 888**	**-41 444**	**314 498**	**346 581**	**-32 083**	**A) CURRENT ACCOUNT (1 to 4)**
1. Balanza comercial	**17.3/2,3,1**	**155 988**	**195 188**	**-39 200**	**184 595**	**218 637**	**-34 043**	**1. Goods**
2. Servicios	**17.3/5,7,4**	**79 481**	**54 247**	**25 234**	**85 882**	**54 620**	**31 262**	**2. Services**
Turismo y viajes	17.3/6,8	35 037	10 596	24 441	38 264	10 344	27 920	Travel
Otros	17.3	44 444	43 651	794	47 619	44 276	3 342	Others
3. Rentas	**17.3/10,11,9**	**30 974**	**49 511**	**-18 537**	**29 142**	**52 868**	**-23 726**	**3. Income**
4. Transferencias	**17.3/13,14,12**	**12 000**	**20 941**	**-8 941**	**14 878**	**20 455**	**-5 577**	**4. Transfers**
B) CUENTA DE CAPITAL	**17.3/16,17,15**	**6 455**	**1 356**	**5 100**	**5 445**	**1 164**	**4 281**	**B) CAPITAL ACCOUNT**
C) CUENTA CORRIENTE MÁS CUENTA DE CAPITAL (A+B)	**17.1/7**	**284 899**	**321 243**	**-36 344**	**319 943**	**347 745**	**-27 802**	**C) CURRENT AND CAPITAL ACCOUNT (A + B)**

Data related to October 2011

EUR millions

17.A Summary of sources (receipts and net change in liabilities) and uses (payments and net change in financial assets). Current account and Capital account

17. BALANCE OF PAYMENTS AND INTERNATIONAL INVESTMENT POSITION
A) Balance of payments

Véanse notas al final del capítulo./See notes at the end of the chapter

17. BALANZA DE PAGOS Y POSICIÓN DE INVERSIÓN INTERNACIONAL
A) Balanza de pagos

17.A (cont.) Resumen de recursos (ingresos y variación neta de pasivos) y empleos (pagos y variación neta de activos financieros) Cuenta financiera y Errores y omisiones

Datos referidos a Octubre de 2011

Millones de euros

	Series en cuadro/columna *Time series in table/column*	2010 Enero-Octubre *January-October* Variación neta pasivos(VNP) *Net changes in liabilities*	Variación neta activos(VNA) *Net changes in assets*	Saldo (VNP - VNA) *Balance*	2011 Enero-Octubre *January-October* Variación neta pasivos(VNP) *Net changes in liabilities*	Variación neta activos (VNA) *Net changes in assets*	Saldo (VNP - VNA) *Balance*	
D) CUENTA FINANCIERA (a)	**17.1/8**	**-**	**-**	**42 219**	**-**	**-**	**37 288**	**D) FINANCIAL ACCOUNT (a)**
D.1) TOTAL, EXCEPTO BANCO DE ESPAÑA (5 a 8)	**17.1/10**	**-**	**-**	**33 110**	**-**	**-**	**-15 411**	**D.1) TOTAL, EXCLUDING BANCO DE ESPAÑA (5 to 8)**
5. Inversiones directas	**17.2/7**	**-**	**-**	**-1 606**	**-**	**-**	**-4 288**	**5. Direct investment**
De España en el exterior	17.7/3	-	15 092	-15 092	-	19 398	-19 398	Spanish investment abroad
Del exterior en España	17.7/4	13 486	-	13 486	15 110	-	15 110	Foreign investment in Spain
6. Inversiones de cartera	**17.2/8**	**-**	**-**	**35 772**	**-**	**-**	**-6 715**	**6. Portfolio investment**
De España en el exterior	-	-	-50 685	50 685	-	-29 307	29 307	Spanish investment abroad
Del exterior en España	-	-14 913	-	-14 913	-36 022	-	-36 022	Foreign investment in Spain
7. Otras inversiones (b)	**17.2/9**	**-**	**-**	**-7 269**	**-**	**-**	**-3 220**	**7. Other investment (b)**
De España en el exterior	-	-	13 837	-13 837	-	33 729	-33 729	Spanish investment abroad
Del exterior en España	-	6 568	-	6 568	30 510	-	30 510	Foreign investment in Spain
8. Derivados financieros	**17.2/10**	**-**	**-**	**6 213**	**-**	**-**	**-1 189**	**8. Financial derivatives**
D.2) BANCO DE ESPAÑA (9 a 11) (c)	**17.1/9**	**-**	**-**	**9 109**	**-**	**-**	**52 699**	**D.2) BANCO DE ESPAÑA (9 to 11) (c)**
9. Reservas	**17.2/11**	**-**	**-**	**-773**	**-**	**-**	**-3 174**	**9. Reserves**
10. Activos netos frente al Eurosistema	**17.2/12**	**-**	**-**	**1 903**	**-**	**-**	**57 565**	**10. Net claims with the Eurosystem**
11. Otros activos netos	**17.2/13**	**-**	**-**	**7 979**	**-**	**-**	**-1 692**	**11. Other net assets**
E) ERRORES Y OMISIONES	**17.1/11**	**-**	**-**	**-5 875**	**-**	**-**	**-9 487**	**E) ERRORS AND OMISSIONS**

Data related to October 2011

EUR millions

17.A (cont.) Summary of sources (receipts and net change in liabilities) and uses (payments and net change in financial assets). Financial account and Errors and omissions

17. BALANCE OF PAYMENTS AND INTERNACIONAL INVESTMENT POSITION
A) Balance of payments

Véanse notas al final del capítulo./See notes at the end of the chapter

17. BALANZA DE PAGOS Y POSICIÓN DE INVERSIÓN INTERNACIONAL

17.B Conciliación entre las operaciones financieras de residentes frente a otros residentes en la zona del euro y al resto del mundo y la balanza de pagos

Datos referidos a 2010

Balanza de pagos / Cuentas financieras	Inversiones de España en el exterior/*Spanish investment abroad*								
	Inversión directa/ *Direct investment*		Inversión de cartera/ *Portfolio investment*						
			Acciones y participaciones/ *Equity securities*		Bonos y obligaciones/ *Bonds and notes*		Instos. mercado monetario/ *Money market instruments*		
	Acciones y otras participaciones/ *Shares and other equities*	Financiación entre empresas relacionadas/ *Intercompany debt transactions*	Instituciones financieras monetarias/ *Monetary financial institutions*	Otros sectores residentes/ *Other resident sectors*	Instituciones financieras monetarias/ *Monetary financial institutions*	Otros sectores residentes/ *Other resident sectors*	Instituciones financieras monetarias/ *Monetary financial institutions*	Otros sectores residentes/ *Other resident sectors*	
	1	2	3	4	5	6	7	8	
AF.1 ORO MONETARIO Y DEG									
EFECTIVO, DEPÓSITOS Y PRÉSTAMOS		**-1 181**							
AF.2 EFECTIVO Y DEPÓSITOS									
Instituciones financieras monetarias									
Otros sectores residentes									
-Instituciones financieras no monetarias									
-Sociedades no financieras									
-Hogares e IPSFL									
AF.4 PRÉSTAMOS									
Instituciones financieras monetarias									
Administraciones Públicas									
Otros sectores residentes									
-Instituciones financieras no monetarias									
-Sociedades no financieras									
AF.33 VALORES DISTINTOS DE ACCIONES					**-34 477**	**-37 648**	**-3 742**	**-2 948**	
Instituciones financieras monetarias					-34 477		-3 742		
Administraciones Públicas						-5 956			
Otros sectores residentes						-31 692		-2 948	
-Instituciones financieras no monetarias									
-Sociedades no financieras									
-Hogares e IPSFL									
AF.34 DERIVADOS FINANCIEROS									
AF.5 ACCIONES Y OTRAS PARTICIPACIONES	**17 489**		**-1 975**	**10 710**					
Instituciones financieras monetarias	-7 491		-1 975						
Administraciones Públicas									
Otros sectores residentes	24 980			10 710					
-Instituciones financieras no monetarias									
-Sociedades no financieras									
-Hogares e IPSFL									
AF.6 RESERVAS TÉCNICAS DE SEGUROS									
AF.7 OTRAS CUENTAS PENDIENTE DE COBRO									
ADQUISICIÓN NETA DE ACTIVOS FINANCIEROS DE SECT.RESIDENTES	**17 489**	**-1 181**	**-1 975**	**10 710**	**-34 477**	**-37 648**	**-3 742**	**-2 948**	

2010 data

1. Net acquisition of financial assets of domestic sectors (liabilities of other euro area residents and the rest of the world)

1. Adquisición neta de activos financieros de los sectores residentes (pasivos de otros residentes en la zona del euro y en el resto del mundo)

Millones de euros

Inversiones de España en el exterior/*Spanish investment abroad*								Balance of payments / Financial accounts
Otras inversiones/*Other investment*								
Depósitos y préstamos /*Deposits and loans*			Reservas/ *Reserve assets*	Errores y omisiones/ *Errors and omissions*	Total Balanza de pagos/ *Total Balance of payments*	Cuentas financieras/ *Financial accounts*	Discrepancia/ *Discrepancy*	
Instituciones financieras monetarias/ *Monetary financial institutions*	Administraciones públicas/ *General government*	Otros sectores residentes/ *Other resident sectors*						
9	10	11	12	13	14=1a13/1to13	15	16=15-14	
								AF.1 MONETARY GOLD AND SDRs
7 134	**3 391**	**5 210**	**390**		**14 944**	**-11 467**	**-26 410**	**CURRENCY, DEPOSITS AND LOANS**
						-15 140		**AF.2 CURRENCY AND DEPOSITS**
						-13 592		Monetary financial institutions
						-1 547		Other resident sectors
						-1 801		-Non-monetary financial institutions
						914		-Non-financial corporations
						-661		-Households and non-profit institutions
						3 673		**AF.4 LOANS**
						2 678		Monetary financial institutions
						3 062		General Government
						-2 067		Other resident sectors
						54		-Non-monetary financial institutions
						-2 121		-Non-financial corporations
			433		**-78 382**	**-78 457**	**-74**	**AF.33 SECURITIES OTHER THAN SHARES**
			433		-37 787	-37 786	1	Monetary financial institutions
					-5 956	-5 518	438	General Government
					-34 639	-35 152	-513	Other resident sectors
						-22 598		-Non-monetary financial institutions
						-3 996		-Non-financial corporations
						-8 558		-Households and non-profit institutions
			-9		**-9**	**4 754**	**4 762**	**AF.34 FINANCIAL DERIVATIVES**
					26 224	**25 833**	**-392**	**AF.5 SHARES AND OTHER EQUITY**
					-9 466	-10 316	-850	Monetary financial institutions
						15	15	General Government
					35 690	36 134	444	Other resident sectors
						12 515		-Non-monetary financial institutions
						23 601		-Non-financial corporations
						18		-Households and non-profit institutions
						617	**617**	**AF.6 INSURANCE TECHNICAL RESERVES**
				2 454	**2 454**	**22 474**	**20 020**	**AF.7 OTHER ACCOUNTS PAYABLE**
7 134	**3 391**	**5 210**	**814**	**2 454**	**-34 769**	**-36 247**	**-1 477**	**NET ACQ. OF FINANCIAL ASSETS OF DOMESTIC SECTORS**

Euro millions

17. BALANCE OF PAYMENTS AND INTERNATIONAL INVESTMENT POSITION

17.B Reconciliation between resident's financial transactions vis-à-vis other euro area residents and the rest of the world and the balance of payments

17. BALANZA DE PAGOS Y POSICIÓN DE INVERSIÓN INTERNACIONAL

17.B Conciliación entre las operaciones financieras de residentes frente a otros residentes en la zona del euro y al resto del mundo y la balanza de pagos

Datos referidos a 2010

Balanza de pagos / Cuentas financieras	Inversiones del exterior en España/*Foreign investment in Spain*									
	Inversión directa/ *Direct investment*		Inversión de cartera/ *Portfolio investment*							
			Acciones y participaciones/ *Equity securities*		Bonos y obligaciones/ *Bonds and notes*			Instrumentos del mercado monetario/ *Money market instruments*		
	Acciones y otras participaciones/ *Shares and other equities*	Financiación entre empresas relacionadas/ *Intercompany debt transactions*	Instituciones financieras monetarias/ *Monetary financial institutions*	Otros sectores residentes/ *Other resident sectors*	Instituciones financieras monetarias/ *Monetary financial institutions*	Administraciones públicas/ *General government*	Otros sectores residentes/ *Other resident sectors*	Instituciones financieras monetarias/ *Monetary financial institutions*	Administraciones públicas/ *General government*	Otros sectores residentes/ *Other resident sectors*
	1	2	3	4	5	6	7	8	9	10
AF.1 ORO MONETARIO Y DEG										
AF.2 DEPÓSITOS										
Instituciones financieras monetarias										
Otros sectores residentes										
-Instituciones financieras no monetarias										
AF.331 VALORES A CORTO PLAZO DISTINTOS DE ACCIONES								**-4 962**	**-810**	**-5 952**
Instituciones financieras monetarias								-4 962		
Administraciones públicas									-810	
Otros sectores residentes										-5 952
-Instituciones financieras no monetarias										
-Sociedades no financieras										
AF.332 VALORES A LARGO PLAZO DISTINTOS DE ACCIONES					**-14 487**	**15 245**	**-19 165**			
Instituciones financieras monetarias					-14 487					
Administraciones públicas						15 245				
Otros sectores residentes							-19 165			
-Instituciones financieras no monetarias										
-Sociedades no financieras										
AF.34 DERIVADOS FINANCIEROS										
AF.4 PRÉSTAMOS		**1 482**								
Administraciones públicas										
Otros sectores residentes		1 482								
-Instituciones financieras no monetarias										
-Sociedades no financieras										
-Hogares e IPSFL										
AF.5 ACCIONES Y OTRAS PARTICIPACIONES	**17 052**		**-1 786**	**-1 723**						
Instituciones financieras monetarias	2 158		-1 786							
Otros sectores residentes	14 894			-1 723						
-Instituciones financieras no monetarias										
-Sociedades no financieras										
AF.6 RESERVAS TÉCNICAS DE SEGURO										
AF.7 OTRAS CUENTAS PENDIENTES DE PAGO										
CONTRACCIÓN NETA DE PASIVOS DE SECT. RESIDENTES	**17 052**	**1 482**	**-1 786**	**-1 723**	**-14 487**	**15 245**	**-19 165**	**-4 962**	**-810**	**-5 952**

2010 data

2. Net incurrence of liabilities of domestic sectors (financial assets of other euro area residents and the rest of the world)

2. Contracción neta de pasivos de los sectores residentes (activos financieros de otros residentes en la zona del euro y en el resto del mundo)

Millones de euros

Inversiones del exterior en España/*Foreign investment in Spain*							Balance of payments / Financial accounts
Otras inversiones/*Other investment*				Total Balanza de pagos/ *Total Balance of payments*	Cuentas financieras/ *Financial accounts*	Discrepancia/ *Discrepancy*	
Préstamos/*Loans*		Depósitos/ *Deposits*	Derivados financieros netos/ *Net financial derivatives*				
Administraciones públicas/ *General government*	Otros sectores residentes/ *Other resident sectors*	Instituciones financieras monetarias/ *Monetary financial institutions*					
11	12	13	14	15=1a14/1to14	16	17=16-15	
					31	**31**	**AF.1 MONETARY GOLD AND SDRs**
		2 662		**2 662**	**-4 845**	**-7 507**	**AF.2 DEPOSITS**
		2 662		2 662	-4 845	-7 507	Monetary financial institutions
							Other resident sectors
							-Non-monetary financial institutions
				-11 723	**-15 888**	**-4 164**	**AF.331 SHORT-TERM SECURITIES OTHER THAN SHARES**
				-4 962	-7 783	-2 821	Monetary financial institutions
				-810	731	1 540	General Government
				-5 952	-8 835	-2 884	Other resident sectors
					-8 835		-Non-monetary financial institutions
							-Non-financial corporations
				-18 408	**-14 142**	**4 266**	**AF.332 LONG-TERM SECURITIES OTHER THAN SHARES**
				-14 487	-18 330	-3 843	Monetary financial institutions
				15 245	21 718	6 473	General Government
				-19 165	-17 529	1 636	Other resident sectors
					-17 815		-Non-monetary financial institutions
					286		-Non-financial corporations
			7 388	**7 388**	**11 834**	**4 447**	**AF.34 FINANCIAL DERIVATIVES**
4 816	**7 573**			**13 870**	**12 434**	**-1 436**	**AF.4 LOANS**
4 816				4 816	4 865	49	General Government
	7 573			9 054	7 570	-1 485	Other resident sectors
					-424		-Non-monetary financial institutions
					7 860		-Non-financial corporations
					133		-Households and non-profit institutions
				13 544	**9 787**	**-3 757**	**AF.5 SHARES AND OTHER EQUITY**
				373	-3 002	-3 374	Monetary financial institutions
				13 171	12 788	-383	Other resident sectors
					-1 025		-Non-monetary financial institutions
					13 813		-Non-financial corporations
					7	**7**	**AF.6 INSURANCE TECHNICAL RESERVES**
					6 303	**6 303**	**AF.7 OTHER ACCOUNTS RECEIVABLE**
4 816	**7 573**	**2 662**	**7 388**	**7 333**	**5 521**	**-1 811**	**NET INCURRENCE OF LIABILITIES OF DOMESTIC SECTORS**

Euro millions

17. BALANCE OF PAYMENTS AND INTERNATIONAL INVESTMENT POSITION

17.B Reconciliation between resident's financial transactions vis-à-vis other euro area residents and the rest of the world and the balance of payments

17. BALANZA DE PAGOS Y POSICIÓN DE INVERSIÓN INTERNACIONAL — 17.1 Resumen. Saldos

A) Balanza de pagos

Millones de euros

		Cuenta corriente (ingresos menos pagos)					Cuenta de capital (ingresos - pagos)	Cuenta corriente más Cuenta de capital	Cuenta financiera			Errores y omisiones
		Total	Bienes	Servicios	Rentas	Transferencias			Total (VNP - VNA)	Banco de España	Resto sectores	
		1=2 a 5	2	3	4	5	6	7=1+6	8=9+10	9	10	11=-(7+8)
07		-105 266	-91 116	23 051	-30 055	-7 146	4 577	-100 689	101 004	14 322	86 682	-315
08		-104 676	-85 594	25 791	-35 483	-9 389	5 475	-99 201	100 222	30 218	70 004	-1 021
09	P	-54 481	-42 175	25 503	-29 787	-8 022	4 275	-50 206	54 641	10 464	44 177	-4 435
10	P	-48 404	-47 143	27 797	-21 941	-7 116	6 295	-42 109	44 562	15 696	28 866	-2 454
10 *E-O*	P	-41 444	-39 200	25 234	-18 537	-8 941	5 100	-36 344	42 219	9 109	33 110	-5 875
11 *E-O*	P	-32 083	-34 043	31 262	-23 726	-5 577	4 281	-27 802	37 288	52 699	-15 411	-9 487
10 *Jul*	P	-2 387	-3 820	3 943	-1 813	-697	567	-1 820	2 167	-2 265	4 432	-346
Ago	P	-2 677	-3 941	4 089	-1 846	-978	239	-2 438	3 357	-17 904	21 261	-919
Sep	P	-4 024	-4 200	3 261	-1 975	-1 111	556	-3 469	5 957	-24 862	30 819	-2 489
Oct	P	-2 660	-3 083	2 816	-1 387	-1 006	127	-2 533	2 370	-17 007	19 377	163
Nov	P	-4 387	-3 357	1 524	-3 371	817	320	-4 066	2 288	-883	3 170	1 779
Dic	P	-2 573	-4 586	1 038	-32	1 007	875	-1 698	55	7 470	-7 415	1 643
11 *Ene*	P	-6 349	-4 386	1 668	-2 557	-1 073	174	-6 175	5 449	-3 557	9 006	726
Feb	P	-5 519	-2 714	1 026	-1 551	-2 280	1 252	-4 267	4 322	-5 000	9 322	-56
Mar	P	-5 596	-4 067	1 684	-2 541	-672	137	-5 458	7 689	-2 483	10 172	-2 231
Abr	P	-3 302	-3 419	2 346	-1 692	-536	273	-3 029	763	-2 586	3 349	2 266
May	P	-3 779	-2 989	3 226	-3 483	-533	551	-3 228	7 490	15 476	-7 986	-4 262
Jun	P	-1 609	-3 453	4 078	-1 793	-440	293	-1 316	532	-7 018	7 550	784
Jul	P	-1 020	-1 066	4 436	-3 739	-650	353	-667	6 738	11 004	-4 266	-6 071
Ago	P	-1 420	-4 372	5 117	-2 041	-124	935	-485	965	17 753	-16 788	-480
Sep	P	-3 946	-4 657	3 875	-2 663	-502	-21	-3 967	3 834	10 264	-6 430	133
Oct	P	456	-2 920	3 807	-1 664	1 233	334	791	-494	18 845	-19 340	-296

17. BALANZA DE PAGOS Y POSICIÓN DE INVERSIÓN INTERNACIONAL — 17.2 Resumen de la cuenta financiera

A) Balanza de pagos — Variación de pasivos menos variación de activos

Millones de euros

		Total cuenta financiera (VNP - VNA)	Sectores institucionales					Componentes						
			Banco de España	Resto de los sectores				Inversión directa	Inversión cartera sin BE	Otra inversión sin BE	Derivados financieros sin BE	Reservas	Activos netos BE frente Eurosistema	Otros activos netos del BE
				Total	Otras IFM	AAPP	Otros sectores residentes							
		1=2+3=7a13	2	3=4 a 6	4	5	6	7	8	9	10	11	12	13
07		101 004	14 322	86 682	28 783	-23 515	81 414	-53 181	104 264	39 693	-4 094	-164	28 329	-13 843
08		100 222	30 218	70 004	38 389	16 057	15 558	1 553	-203	75 717	-7 064	-645	31 713	-850
09	P	54 641	10 464	44 177	2 127	69 267	-27 218	-433	45 325	5 145	-5 861	-1 563	6 146	5 882
10	P	44 562	15 696	28 866	16 307	21 758	-9 198	2 226	29 739	-10 470	7 371	-814	9 788	6 722
10 *E-O*	P	42 219	9 109	33 110	8 883	33 144	-8 917	-1 606	35 772	-7 269	6 213	-773	1 903	7 979
11 *E-O*	P	37 288	52 699	-15 411	-29 706	4 818	9 477	-4 288	-6 715	-3 220	-1 189	-3 174	57 565	-1 692
10 *Jul*	P	2 167	-2 265	4 432	-1 821	314	5 939	-1 110	6 974	-2 699	1 266	-52	-3 552	1 338
Ago	P	3 357	-17 904	21 261	15 977	3 739	1 545	-5 539	13 218	13 984	-402	32	-17 970	34
Sep	P	5 957	-24 862	30 819	24 391	1 918	4 510	-4 352	8 840	26 880	-549	-2	-24 966	106
Oct	P	2 370	-17 007	19 377	2 471	12 590	4 317	2 937	22 716	-4 416	-1 860	-212	-16 092	-703
Nov	P	2 288	-883	3 170	8 389	-6 565	1 346	2 257	-4 436	4 977	372	-5	-83	-795
Dic	P	55	7 470	-7 415	-965	-4 822	-1 627	1 575	-1 597	-8 178	785	-35	7 967	-462
11 *Ene*	P	5 449	-3 557	9 006	1 768	5 698	1 540	-1 496	10 670	-984	816	-216	-2 836	-506
Feb	P	4 322	-5 000	9 322	-10 235	9 648	9 910	1 355	17 552	-10 244	659	-58	-5 121	180
Mar	P	7 689	-2 483	10 172	9 536	-241	877	-2 600	653	10 883	1 236	-218	-2 938	673
Abr	P	763	-2 586	3 349	60	3 535	-245	-3 482	-4 918	14 495	-2 746	-50	-2 495	-41
May	P	7 490	15 476	-7 986	3 067	-9 168	-1 885	-1 792	-7 077	1 487	-605	-59	15 530	5
Jun	P	532	-7 018	7 550	5 992	885	673	-294	-6 386	15 821	-1 590	-27	-7 702	711
Jul	P	6 738	11 004	-4 266	-6 709	-1 866	4 309	667	-3 560	-380	-994	-1 462	11 311	1 156
Ago	P	965	17 753	-16 788	-11 185	-2 569	-3 034	-745	-6 234	-9 504	-306	-43	21 553	-3 756
Sep	P	3 834	10 264	-6 430	-11 192	6 694	-1 931	2 589	1 843	-10 303	-559	-92	10 396	-40
Oct	P	-494	18 845	-19 340	-10 807	-7 796	-737	1 509	-9 258	-14 491	2 900	-948	19 867	-73

17. BALANZA DE PAGOS Y POSICIÓN DE INVERSIÓN INTERNACIONAL
A) Balanza de pagos

17.3 Cuenta corriente y de capital. Detalle

Millones de euros

	Bienes			Servicios						Rentas			Transferencias corrientes			Cuenta de capital		
	Saldo	Ingresos	Pagos	Saldo	Ingresos	Del cual: Turismo y viajes	Pagos	Del cual: Turismo y viajes		Saldo	Ingresos	Pagos	Saldo	Ingresos	Pagos	Saldo	Ingresos	Pagos
	1=2-3	2	3	4=5-7	5	6	7	8		9=10-11	10	11	12=13-14	13	14	15=16-17	16	17
07	-91 116	192 685	283 800	23 051	93 306	42 061	70 255	14 360		-30 055	57 961	88 016	-7 146	18 530	25 677	4 577	6 419	1 843
08	-85 594	193 007	278 601	25 791	97 651	41 901	71 861	13 834		-35 483	53 050	88 533	-9 389	17 352	26 741	5 475	6 892	1 417
09	P-42 175	163 996	206 171	25 503	88 215	38 125	62 712	12 086		-29 787	41 875	71 662	-8 022	18 159	26 181	4 275	6 478	2 203
10	P-47 143	190 806	237 949	27 797	93 513	39 621	65 716	12 663		-21 941	41 372	63 313	-7 116	18 386	25 503	6 295	7 937	1 642
10 *E-O*	P-39 200	155 988	195 188	25 234	79 481	35 037	54 247	10 596		-18 537	30 974	49 511	-8 941	12 000	20 941	5 100	6 455	1 356
11 *E-O*	P-34 043	184 595	218 637	31 262	85 882	38 264	54 620	10 344		-23 726	29 142	52 868	-5 577	14 878	20 455	4 281	5 445	1 164
10 *Jul*	P -3 820	16 721	20 541	3 943	9 741	5 010	5 798	1 246		-1 813	3 764	5 577	-697	1 620	2 317	567	825	258
Ago	P -3 941	13 330	17 271	4 089	9 291	5 265	5 203	1 378		-1 846	2 070	3 916	-978	876	1 854	239	344	105
Sep	P -4 200	16 288	20 488	3 261	8 877	4 304	5 616	1 349		-1 975	3 524	5 499	-1 111	1 216	2 326	556	662	106
Oct	P -3 083	17 931	21 013	2 816	8 162	3 850	5 346	1 209		-1 387	2 946	4 333	-1 006	1 183	2 190	127	236	110
Nov	P -3 357	18 082	21 438	1 524	6 844	2 520	5 320	1 096		-3 371	2 030	5 402	817	2 359	1 541	320	447	126
Dic	P -4 586	16 736	21 322	1 038	7 187	2 064	6 149	971		-32	8 368	8 400	1 007	4 027	3 020	875	1 036	160
11 *Ene*	P -4 386	16 288	20 674	1 668	7 045	2 591	5 378	893		-2 557	2 178	4 736	-1 073	1 096	2 169	174	283	109
Feb	P -2 714	17 538	20 252	1 026	6 367	2 243	5 341	924		-1 551	2 596	4 147	-2 280	1 011	3 290	1 252	1 340	88
Mar	P -4 067	19 964	24 030	1 684	7 432	2 733	5 748	872		-2 541	2 146	4 687	-672	1 118	1 790	137	251	113
Abr	P -3 419	18 060	21 479	2 346	7 366	2 850	5 020	838		-1 692	2 608	4 301	-536	1 229	1 764	273	381	109
May	P -2 989	19 034	22 023	3 226	8 353	3 526	5 128	651		-3 483	4 198	7 681	-533	1 182	1 715	551	646	96
Jun	P -3 453	19 161	22 614	4 078	9 778	4 298	5 700	1 119		-1 793	4 113	5 906	-440	1 299	1 739	293	375	82
Jul	P -1 066	19 439	20 505	4 436	10 527	5 481	6 091	1 269		-3 739	3 447	7 186	-650	1 488	2 139	353	509	156
Ago	P -4 372	16 131	20 503	5 117	10 409	5 734	5 292	1 366		-2 041	1 861	3 902	-124	1 646	1 770	935	1 072	137
Sep	P -4 657	18 847	23 505	3 875	9 366	4 653	5 491	1 244		-2 663	2 884	5 547	-502	1 556	2 058	-21	152	173
Oct	P -2 920	20 132	23 052	3 807	9 239	4 154	5 432	1 169		-1 664	3 111	4 775	1 233	3 254	2 021	334	437	102

17. BALANZA DE PAGOS Y POSICIÓN DE INVERSIÓN INTERNACIONAL
A) Balanza de pagos

17.4 Cuenta corriente. Detalle de rentas

Millones de euros

	Saldo	Ingresos						Pagos					
		Total	De la inversión				Del trabajo	Total	De la inversión				Del trabajo
			Total	Instituciones financieras monetarias	Administraciones Públicas	Otros sectores residentes			Total	Instituciones financieras monetarias	Administraciones Públicas	Otros sectores residentes	
	1=2-8	2=3+7	3=4 a 6	4	5	6	7	8=9+13	9=10a12	10	11	12	13
06	-20 799	47 701	46 496	15 515	443	30 538	1 205	68 500	67 014	22 634	8 706	35 673	1 486
07	-30 055	57 961	56 495	20 191	712	35 592	1 466	88 016	86 273	32 812	8 723	44 738	1 744
08	-35 483	53 050	51 525	21 992	830	28 703	1 525	88 533	86 956	36 975	8 416	41 565	1 577
09	P -29 787	41 875	40 518	14 939	636	24 944	1 358	71 662	70 175	25 035	9 313	35 828	1 487
10	P -21 941	41 372	39 894	13 671	392	25 831	1 479	63 313	61 781	19 237	10 379	32 166	1 532
07 *IV*	-7 861	16 136	15 745	5 211	211	10 323	391	23 997	23 563	8 974	2 068	12 521	434
08 *I*	-7 022	13 121	12 677	5 559	186	6 932	444	20 143	19 719	8 937	2 044	8 737	424
II	-8 967	13 716	13 325	4 772	201	8 352	391	22 683	22 280	9 414	2 036	10 829	403
III	-10 023	12 439	12 108	6 241	205	5 662	331	22 462	22 096	9 668	2 107	10 321	367
IV	-9 471	13 774	13 415	5 421	238	7 756	359	23 245	22 862	8 956	2 228	11 678	383
09 *I*	P -10 205	9 717	9 350	4 471	195	4 683	367	19 923	19 554	7 774	2 197	9 584	368
II	P -7 208	11 070	10 748	3 201	175	7 372	322	18 278	17 875	6 592	2 467	8 817	402
III	P -5 473	10 151	9 832	4 543	137	5 152	319	15 624	15 269	5 620	2 219	7 430	355
IV	P -6 901	10 938	10 588	2 723	127	7 737	350	17 839	17 477	5 050	2 430	9 997	362
10 *I*	P -5 026	7 766	7 390	3 568	106	3 715	376	12 792	12 409	4 809	2 438	5 163	382
II	P -6 490	10 904	10 537	2 677	99	7 762	367	17 395	16 953	5 285	2 510	9 157	442
III	P -5 635	9 358	8 983	3 953	91	4 940	375	14 993	14 643	4 779	2 636	7 229	349
IV	P -4 791	13 344	12 983	3 474	96	9 414	360	18 135	17 776	4 363	2 795	10 618	358
11 *I*	P -6 650	6 920	6 559	3 307	96	3 156	361	13 570	13 149	4 596	2 772	5 781	421
II	P -6 969	10 919	10 564	3 506	116	6 943	355	17 888	17 487	5 645	2 995	8 847	400
III	P -8 443	8 192	7 851	3 270	115	4 465	341	16 635	16 279	6 362	3 276	6 641	357

17. BALANZA DE PAGOS Y POSICIÓN DE INVERSIÓN INTERNACIONAL
A) Balanza de pagos

17.5 Cuenta corriente. Detalle de transferencias corrientes

Millones de euros

		Saldo	Ingresos							Pagos					
			Total	Administraciones Públicas		Resto sectores				Total	Administraciones Públicas		Resto sectores		
				Del cual				Del cual			Del cual				
				Total	Procedente de la UE	Total	Remesas de trabajadores	Otras	Procedente de la UE		Total	Con destino a la UE	Total	Remesas de trabajadores	Otras
		1=2-9	2=3+5	3	4	5=6+7	6	7	8	9=10+12	10	11	12=13+14	13	14
06		-6 503	17 057	3 363	1 388	13 694	4 827	8 867	6 145	23 560	12 271	10 674	11 289	7 059	4 230
07		-7 146	18 530	3 671	1 791	14 859	5 311	9 549	6 215	25 677	12 342	10 314	13 335	8 449	4 886
08		-9 389	17 352	2 477	864	14 876	5 360	9 515	5 639	26 741	13 701	10 634	13 040	7 948	5 092
09	P	-8 022	18 159	3 052	1 084	15 106	5 060	10 046	6 674	26 181	14 589	11 440	11 592	7 213	4 379
10	P	-7 116	18 386	2 934	669	15 453	5 376	10 077	6 311	25 503	13 451	10 801	12 052	7 199	4 853
07 *IV*		216	7 169	1 207	576	5 962	1 331	4 632	3 617	6 953	3 280	2 694	3 673	2 318	1 355
08 *I*		-4 397	3 528	649	284	2 879	1 284	1 594	677	7 924	4 449	4 009	3 475	2 011	1 464
II		-1 936	3 841	544	213	3 298	1 343	1 955	1 022	5 777	2 638	2 090	3 140	1 941	1 199
III		-2 213	3 118	431	32	2 687	1 492	1 195	272	5 331	2 183	1 822	3 148	2 090	1 059
IV		-843	6 865	853	335	6 012	1 242	4 770	3 669	7 708	4 431	2 713	3 277	1 906	1 370
09 *I*	P	-3 358	3 511	707	285	2 805	1 148	1 657	791	6 869	4 118	3 692	2 751	1 688	1 063
II	P	-1 933	3 874	558	241	3 316	1 264	2 053	1 180	5 808	3 071	2 538	2 737	1 692	1 045
III	P	-2 113	3 290	655	85	2 635	1 422	1 214	451	5 403	2 415	1 931	2 989	1 901	1 087
IV	P	-618	7 483	1 133	473	6 350	1 227	5 123	4 252	8 101	4 985	3 279	3 116	1 932	1 184
10 *I*	P	-4 226	3 133	652	158	2 481	1 216	1 265	476	7 359	4 640	3 998	2 718	1 582	1 136
II	P	-923	3 972	583	38	3 389	1 407	1 983	920	4 895	2 112	1 827	2 784	1 629	1 155
III	P	-2 785	3 712	871	208	2 841	1 466	1 374	337	6 497	3 189	2 714	3 308	1 965	1 343
IV	P	818	7 569	828	264	6 742	1 287	5 455	4 577	6 751	3 509	2 263	3 242	2 022	1 220
11 *I*	P	-4 025	3 224	589	32	2 635	1 349	1 286	380	7 249	4 249	3 986	3 000	1 851	1 149
II	P	-1 508	3 710	498	74	3 212	1 445	1 766	701	5 218	2 195	1 832	3 023	1 751	1 272
III	P	-1 277	4 690	1 896	1 317	2 794	1 609	1 185	243	5 966	2 836	2 475	3 130	1 857	1 273

17. BALANZA DE PAGOS Y POSICIÓN DE INVERSIÓN INTERNACIONAL
A) Balanza de pagos

17.6 Cuenta de capital. Resumen por componentes y sectores institucionales

Millones de euros

		Saldo	Ingresos						Pagos					
			Total	Enajenación de activos inmateriales no producidos (a)	Transferencias de capital				Total	Enajenación de activos inmateriales no producidos (a)	Transferencias de capital			
					Total	Administraciones Públicas		Resto sectores			Total	Administraciones Públicas		Resto sectores
						Del cual						Del cual		
						Total	Procedente de la UE					Total	Con destino a la UE	
		1=2-8	2=3+4	3	4=5+7	5	6	7	8=9+10	9	10=11+13	11	12	13
06		6 194	7 646	122	7 524	6 303	4 593	1 221	1 452	643	808	97	-	712
07		4 577	6 419	148	6 271	4 947	4 598	1 324	1 843	631	1 211	96	-	1 115
08		5 475	6 892	423	6 469	5 163	4 912	1 305	1 417	585	833	96	-	737
09	P	4 275	6 478	1 138	5 340	4 175	3 965	1 165	2 203	1 506	698	153	-	544
10	P	6 295	7 937	1 058	6 880	5 560	5 402	1 320	1 642	923	719	71	-	648
07 *IV*		2 301	2 665	28	2 637	2 321	2 079	316	364	167	197	30	-	167
08 *I*		2 215	2 518	20	2 499	2 200	2 022	298	303	97	206	17	-	189
II		1 491	1 786	36	1 750	1 373	1 351	377	295	113	181	28	-	153
III		1 107	1 491	226	1 265	952	925	313	384	200	184	28	-	156
IV		661	1 097	142	955	638	616	316	436	174	261	22	-	239
09 *I*	P	1 058	1 393	155	1 239	975	877	263	335	188	147	12	-	135
II	P	1 311	2 010	371	1 639	1 278	1 239	362	699	533	167	35	-	131
III	P	700	1 411	446	965	712	683	253	711	470	241	87	-	154
IV	P	1 206	1 664	167	1 497	1 210	1 166	287	458	315	143	19	-	125
10 *I*	P	1 893	2 265	189	2 076	1 769	1 692	307	372	177	195	19	-	175
II	P	1 719	2 123	180	1 944	1 600	1 576	343	405	230	175	17	-	158
III	P	1 361	1 831	521	1 309	1 023	990	286	469	288	181	23	-	158
IV	P	1 322	1 719	167	1 551	1 167	1 143	384	396	228	169	12	-	156
11 *I*	P	1 563	1 873	183	1 690	1 391	1 360	299	310	148	162	9	-	152
II	P	1 116	1 403	79	1 324	1 036	1 025	288	287	159	127	4	-	123
III	P	1 267	1 733	144	1 588	1 237	1 206	351	465	310	156	7	-	148

Véanse notas al final del capítulo

17. BALANZA DE PAGOS Y POSICIÓN DE INVERSIÓN INTERNACIONAL
A) Balanza de pagos

17.7 Cuenta financiera. Detalle por componentes

Millones de euros

		Total	Inversiones directas			Inversiones de cartera incluído Banco de España			Otras inversiones incluído Banco de España			Derivados financieros incluido Banco de España	Reservas
			Total	De España en el exterior	Del exterior en España	Total	De España en el exterior	Del exterior en España	Total	De España en el exterior	Del exterior en España		
		1=2+5+8+11+12	2=4-3	3	4	5=7-6	6	7	8=10-9	9	10	11	12
07		101 004	-53 181	100 135	46 954	89 912	5 605	95 517	68 530	37 405	105 935	-4 094	-164
08		100 222	1 553	51 008	52 561	-546	-21 418	-21 964	107 787	11 880	119 667	-7 927	-645
09	P	54 641	-433	7 009	6 576	51 263	-1 818	49 444	10 906	4 450	15 356	-5 531	-1 563
10	P	44 562	2 226	16 308	18 534	36 447	-70 080	-33 633	-685	15 735	15 050	7 388	-814
10 *E-O*	P	42 219	-1 606	15 092	13 486	43 659	-58 573	-14 913	-5 291	13 763	8 472	6 230	-773
11 *E-O*	P	37 288	-4 288	19 398	15 110	-8 398	-27 624	-36 022	54 337	33 738	88 075	-1 189	-3 174
10 *Jul*	P	2 167	-1 110	2 458	1 348	8 251	-10 489	-2 238	-6 190	863	-5 327	1 266	-52
Ago	P	3 357	-5 539	6 402	863	13 257	-3 970	9 287	-3 991	4 790	798	-402	32
Sep	P	5 957	-4 352	9 909	5 556	8 969	-5 330	3 639	1 891	-14 462	-12 571	-549	-2
Oct	P	2 370	2 937	-231	2 706	22 021	-7 074	14 947	-20 516	17 667	-2 848	-1 860	-212
Nov	P	2 288	2 257	-1 337	919	-5 123	-4 024	-9 147	4 787	-11 035	-6 248	372	-5
Dic	P	55	1 575	2 553	4 128	-2 089	-7 483	-9 572	-181	13 008	12 826	785	-35
11 *Ene*	P	5 449	-1 496	4 566	3 070	10 194	-6 116	4 079	-3 849	14 002	10 153	816	-216
Feb	P	4 322	1 355	572	1 927	17 709	-3 689	14 020	-15 342	-3 183	-18 525	659	-58
Mar	P	7 689	-2 600	4 433	1 833	1 082	1 118	2 200	8 189	-888	7 301	1 236	-218
Abr	P	763	-3 482	5 889	2 407	-4 790	610	-4 180	11 831	535	12 366	-2 746	-50
May	P	7 490	-1 792	1 813	21	-6 999	-4 097	-11 096	16 945	16 197	33 141	-605	-59
Jun	P	532	-294	730	436	-5 650	-5 983	-11 633	8 093	-2 553	5 540	-1 590	-27
Jul	P	6 738	667	1 809	2 476	-2 513	-5 863	-8 376	11 039	-5 027	6 013	-994	-1 462
Ago	P	965	-745	-1 635	-2 379	-9 910	1 936	-7 974	11 969	2 645	14 614	-306	-43
Sep	P	3 834	2 589	-152	2 438	1 803	-1 860	-57	92	2 100	2 193	-559	-92
Oct	P	-494	1 509	1 373	2 882	-9 325	-3 680	-13 006	5 370	9 909	15 280	2 900	-948

17. BALANZA DE PAGOS Y POSICIÓN DE INVERSIÓN INTERNACIONAL
A) Balanza de pagos

17.8 Inversiones de España en el exterior. Detalle por sectores institucionales

Millones de euros

		Directas			Cartera					Otra inversión				
		Total	Otras Instituciones Financieras Monetarias	Otros sectores residentes	Total	Banco de España	Otras Instituciones Financieras Monetarias	Adminis-traciones Públicas	Otros sectores residentes	Total	Banco de España	Otras Instituciones Financieras Monetarias	Adminis-traciones Públicas	Otros sectores residentes
		1=2+3	2	3	4=5 a 8	5	6	7	8	9=10 a 13	10	11	12	13
07		100 135	30 361	69 774	5 605	14 351	2 749	6 107	-17 602	37 405	-18 730	50 614	1 236	4 284
08		51 008	6 436	44 571	-21 418	344	7 590	2 626	-31 977	11 880	-451	7 168	747	4 415
09	P	7 009	5 555	1 453	-1 818	-5 937	8 813	-12 202	7 508	4 450	385	3 548	1 333	-816
10	P	16 308	-7 491	23 799	-70 080	-6 708	-33 486	-5 956	-23 929	15 735	3	7 131	3 391	5 210
10 *E-O*	P	15 092	-7 842	22 934	-58 573	-7 887	-29 144	-5 995	-15 546	13 763	-75	13 391	-774	1 221
11 *E-O*	P	19 398	14 079	5 319	-27 624	1 683	255	-1 143	-28 419	33 738	8	13 347	2 859	17 523
10 *Jul*	P	2 458	14	2 443	-10 489	-1 277	-3 806	-1 178	-4 228	863	-61	775	-78	226
Ago	P	6 402	43	6 359	-3 970	-39	-1 068	17	-2 880	4 790	5	3 451	-485	1 819
Sep	P	9 909	-33	9 942	-5 330	-129	-661	22	-4 562	-14 462	23	-12 937	728	-2 276
Oct	P	-231	-1 582	1 351	-7 074	696	-5 378	-431	-1 961	17 667	7	17 122	90	448
Nov	P	-1 337	-189	-1 148	-4 024	688	-527	20	-4 205	-11 035	107	-13 738	1 462	1 134
Dic	P	2 553	541	2 012	-7 483	491	-3 816	19	-4 178	13 008	-29	7 478	2 703	2 855
11 *Ene*	P	4 566	-68	4 633	-6 116	476	-2 460	-653	-3 479	14 002	29	14 563	-649	59
Feb	P	572	32	539	-3 689	-157	-449	16	-3 099	-3 183	-23	-2 103	-2 238	1 181
Mar	P	4 433	4 195	239	1 118	-429	4 166	17	-2 636	-888	-244	-5 997	2 234	3 119
Abr	P	5 889	4 234	1 654	610	-128	3 015	-66	-2 211	535	169	21	240	105
May	P	1 813	18	1 795	-4 097	-78	-1 303	24	-2 740	16 197	72	14 295	-134	1 964
Jun	P	730	4 953	-4 223	-5 983	-736	-603	16	-4 659	-2 553	25	-4 139	1 022	539
Jul	P	1 809	496	1 313	-5 863	-1 048	-601	-513	-3 702	-5 027	-108	-6 380	577	885
Ago	P	-1 635	185	-1 820	1 936	3 676	-1 204	15	-551	2 645	80	1 053	-117	1 629
Sep	P	-152	36	-188	-1 860	40	485	15	-2 400	2 100	1	-2 563	-11	4 673
Oct	P	1 373	-3	1 376	-3 680	67	-790	-14	-2 943	9 909	6	4 599	1 935	3 370

17. BALANZA DE PAGOS Y POSICIÓN DE INVERSIÓN INTERNACIONAL
A) Balanza de pagos

17.9 Inversiones directas y de cartera de España en el exterior, incluído Banco de España Instituciones financieras monetarias

Millones de euros

		Inversiones directas				Inversiones de cartera								
							Banco de España				Otras instituciones financieras monetarias			
		Total	Acciones	Otras formas de participación y beneficios reinvertidos	Inmuebles	Total	Total	Acciones y participaciones en fondos de inversion	Bonos y obligaciones	Instrumentos del mercado monetario	Total	Acciones y participaciones en fondos de inversión	Bonos y obligaciones	Instrumentos del mercado monetario
		1=2 a 4	2	3	4	5=6+10	6=7 a 9	7	8	9	10=11 a13	11	12	13
06		5 980	3 951	2 037	-8	-16 676	13 744	-	16 029	-2 286	-30 420	4 553	-36 984	2 011
07		30 361	29 348	1 000	14	17 100	14 351	-	11 460	2 891	2 749	3 253	127	-631
08		6 436	5 600	894	-58	7 933	344	-	6 474	-6 131	7 590	-2 518	11 068	-960
09	P	5 555	4 909	676	-30	2 875	-5 937	-	-3 997	-1 940	8 813	-1 640	7 157	3 295
10	P	-7 491	-8 063	653	-82	-40 195	-6 708	-	-6 440	-268	-33 486	-1 975	-28 037	-3 474
07 *IV*		20 800	20 509	292	-1	255	2 738	-	4 831	-2 094	-2 483	-1 395	-999	-88
08 *I*		1 444	1 090	354	-1	8 893	-21	-	-403	382	8 914	-326	9 729	-490
II		519	323	197	-1	-2 322	-1 558	-	1 303	-2 861	-764	-1 655	-460	1 351
III		418	329	144	-55	1 114	69	-	2 882	-2 813	1 046	-327	2 754	-1 382
IV		4 056	3 858	199	-1	249	1 854	-	2 692	-839	-1 605	-210	-956	-439
09 *I*	P	3 317	2 952	370	-5	-196	-2 928	-	-903	-2 025	2 732	-1 297	1 211	2 818
II	P	398	311	93	-6	8 334	-3 355	-	-3 554	199	11 689	-323	7 591	4 421
III	P	1 211	1 141	78	-7	-1 165	113	-	62	52	-1 278	-184	-139	-955
IV	P	629	505	136	-12	-4 097	233	-	398	-166	-4 330	164	-1 506	-2 988
10 *I*	P	-6 805	-7 293	522	-35	-4 057	-975	-	-976	1	-3 082	539	-2 942	-679
II	P	521	467	42	12	-21 313	-6 164	-	-5 798	-366	-15 149	-1 420	-12 459	-1 270
III	P	24	-15	11	28	-6 980	-1 445	-	-1 445	-	-5 535	604	-5 781	-358
IV	P	-1 231	-1 222	78	-87	-7 845	1 875	-	1 778	97	-9 720	-1 698	-6 855	-1 167
11 *I*	P	4 159	4 188	-28	-0	1 147	-110	-	-601	492	1 256	-487	238	1 505
II	P	9 206	9 293	-87	-0	167	-942	-	-1 349	408	1 109	-923	2 260	-229
III	P	717	506	208	4	1 348	2 668	-	3 093	-426	-1 320	-731	513	-1 102

17. BALANZA DE PAGOS Y POSICIÓN DE INVERSIÓN INTERNACIONAL
A) Balanza de pagos

17.10 Inversiones directas y de cartera de España en el exterior. Administraciones Públicas y otros sectores residentes

Millones de euros

		Administraciones Públicas			Otros sectores residentes								
					Directas					Cartera			
		Total	Bonos y obligaciones	Resto	Total	Acciones	Otras formas de partici-pación y be-neficios reinvertidos	Financiación a empresas relacionadas	Inmuebles	Total	Acciones y participacio-nes en fondos de inversión	Bonos y obligaciones	Instrumentos del mercado monetario
		1=2+3	2	3	4=5a8	5	6	7	8	9=10a12	10	11	12
06		10 617	10 611	6	77 121	48 581	24 561	1 710	2 269	15 875	16 767	1 700	-2 592
07		6 107	6 114	-6	69 774	48 357	13 286	4 765	3 365	-17 602	-9 962	-5 338	-2 302
08		2 626	2 638	-11	44 571	27 309	11 075	4 399	1 789	-31 977	-25 181	-9 575	2 779
09	P	-12 202	-12 201	-1	1 453	-1 452	3 427	-1 509	986	7 508	9 548	3 079	-5 119
10	P	-5 956	-5 956	-0	23 799	14 942	9 225	-1 181	814	-23 929	10 710	-31 692	-2 948
07 *IV*		616	623	-7	23 255	12 523	4 359	5 701	672	-9 510	-5 562	-2 772	-1 176
08 *I*		81	81	-	8 511	3 940	2 783	1 236	552	-8 641	-10 743	260	1 843
II		142	146	-5	10 883	4 884	4 263	1 188	549	-6 286	-2 874	-4 970	1 558
III		2 677	2 679	-2	11 108	6 059	2 666	2 035	348	-8 919	-4 755	-3 918	-246
IV		-274	-269	-4	14 069	12 426	1 363	-59	339	-8 132	-6 809	-947	-376
09 *I*	P	-6 959	-6 959	-0	4 907	2 537	1 389	786	195	-2 146	-1 326	-842	22
II	P	-1 546	-1 546	-0	539	1 179	-449	-267	76	1 214	1 909	-725	30
III	P	-3 086	-3 086	-0	-918	-920	1 633	-1 915	284	4 255	4 274	2 316	-2 335
IV	P	-610	-610	-0	-3 074	-4 247	854	-113	431	4 185	4 692	2 330	-2 837
10 *I*	P	-882	-884	1	1 211	249	2 752	-2 039	249	3 788	6 626	-2 350	-488
II	P	-3 543	-3 548	5	1 628	-182	3 582	-2 089	317	-5 702	2 258	-10 521	2 560
III	P	-1 139	-1 134	-5	18 744	14 496	2 003	2 058	188	-11 670	289	-7 801	-4 158
IV	P	-391	-391	-1	2 215	378	888	889	60	-10 345	1 538	-11 020	-862
11 *I*	P	-620	-620	-0	5 412	3 827	1 292	106	186	-9 214	1 046	-10 546	286
II	P	-27	-27	-0	-774	-6 852	5 165	787	126	-9 610	-591	-7 995	-1 024
III	P	-482	-482	-1	-695	-2 423	981	593	155	-6 652	-3 650	-3 636	634

17. BALANZA DE PAGOS Y POSICIÓN DE INVERSIÓN INTERNACIONAL
A) Balanza de pagos

17.11 Otras inversiones de España en el exterior, incluído Banco de España
Detalle por sectores institucionales

Millones de euros

		Total	Administraciones Públicas			Otros sectores residentes			Instituciones financieras monetarias, incluído Banco de España							
											Otras instituciones financieras monetarias					
			Total	Préstamos y depósitos a largo plazo	Préstamos y depósitos a corto plazo	Total	Préstamos y depósitos a largo plazo	Préstamos y depósitos a corto plazo	Total	Banco de España	Total	A largo plazo	A corto plazo			Pro memoria: variación neta de depósitos
													Total	Préstamos	Depósitos	
		1=2+5+8	2=3+4	3	4	5=6+7	6	7	8=9+10	9	10=11+12	11	12=13+14	13	14	15
06		77 565	-31	806	-838	7 234	843	6 392	70 362	11 472	58 890	8 946	49 945	12 478	37 466	-30 232
07		37 405	1 236	668	568	4 284	111	4 173	31 885	-18 730	50 614	11 411	39 203	6 389	32 814	38 528
08		11 880	747	806	-60	4 415	817	3 598	6 718	-451	7 168	17 446	-10 278	2 329	-12 607	78 493
09	P	4 450	1 333	892	441	-816	704	-1 520	3 933	385	3 548	10 680	-7 132	-5 292	-1 840	2 127
10	P	15 735	3 391	3 121	271	5 210	380	4 830	7 134	3	7 131	13 069	-5 939	-6 585	646	-15 323
07 *IV*		-10 050	3 280	154	3 125	-2 116	-249	-1 867	-11 213	-3 885	-7 328	1 594	-8 922	6 817	-15 739	46 083
08 *I*		5 627	-2 937	115	-3 053	1 897	101	1 796	6 668	-419	7 087	517	6 570	-2 201	8 771	51 751
II		39 149	524	329	195	3 901	199	3 702	34 724	-30	34 754	6 931	27 824	3 252	24 571	-4 197
III		-216	-313	223	-536	1 149	176	973	-1 052	-66	-987	4 152	-5 139	3 636	-8 775	1 981
IV		-32 681	3 473	139	3 334	-2 532	341	-2 873	-33 622	64	-33 686	5 846	-39 533	-2 358	-37 175	28 959
09 *I*	P	-12 515	-2 875	459	-3 334	-2 077	-6	-2 071	-7 563	331	-7 894	-1 916	-5 978	-5 553	-425	10 390
II	P	1 952	774	54	720	701	1 292	-592	478	-16	494	2 776	-2 283	-4 143	1 861	944
III	P	7 586	-702	84	-786	1 381	-646	2 027	6 907	177	6 729	1 146	5 584	5 910	-326	-13 093
IV	P	7 428	4 136	294	3 842	-821	63	-884	4 112	-107	4 219	8 674	-4 455	-1 506	-2 950	3 886
10 *I*	P	-7 841	-3 679	142	-3 822	-334	20	-354	-3 828	-102	-3 725	4 787	-8 512	-752	-7 760	4 849
II	P	12 746	2 650	2 153	497	1 338	96	1 243	8 757	53	8 704	6 127	2 577	-3 302	5 879	-50 019
III	P	-8 809	165	789	-624	-231	79	-310	-8 743	-33	-8 711	-1 445	-7 265	-3 235	-4 030	29 688
IV	P	19 640	4 256	36	4 220	4 437	186	4 251	10 947	85	10 862	3 601	7 262	704	6 558	160
11 *I*	P	9 931	-652	3 441	-4 093	4 358	65	4 293	6 225	-237	6 462	12 658	-6 196	-2 366	-3 829	2 525
II	P	14 178	1 128	1 082	47	2 607	19	2 589	10 443	267	10 176	8 489	1 687	896	791	39 048
III	P	-281	449	644	-195	7 187	83	7 104	-7 917	-27	-7 889	6 328	-14 217	-331	-13 886	-17 393

17. BALANZA DE PAGOS Y POSICIÓN DE INVERSIÓN INTERNACIONAL
A) Balanza de pagos

17.12 Inversiones del exterior en España.
Detalle por sectores institucionales

Millones de euros

		Directas			Cartera				Otra inversión				
		Total	Otras Instituciones Financieras Monetarias	Otros sectores residentes	Total	Otras Instituciones Financieras Monetarias	Administraciones Públicas	Otros sectores residentes	Total	Banco de España	Otras Instituciones Financieras Monetarias	Administraciones Públicas	Otros sectores residentes
		1=2+3	2	3	4=5+6+7	5	6	7	8=9 a 12	9	10	11	12
07		46 954	1 072	45 882	95 517	38 154	-16 460	73 823	105 935	10 108	75 428	502	19 897
08		52 561	961	51 599	-21 964	-13 957	16 934	-24 940	119 667	31 619	75 345	2 970	9 733
09	P	6 576	1 212	5 364	49 444	16 357	56 623	-23 535	15 356	6 146	7 217	2 058	-65
10	P	18 534	2 158	16 375	-33 633	-21 235	14 442	-26 840	15 050	9 788	-7 126	4 816	7 573
10 *E-O*	P	13 486	1 477	12 009	-14 913	-17 845	21 831	-18 900	8 472	1 903	-6 739	4 583	8 725
11 *E-O*	P	15 110	1 695	13 415	-36 022	-22 594	4 097	-17 525	88 075	57 565	22 336	2 428	5 746
10 *Jul*	P	1 348	634	714	-2 238	-604	-1 561	-73	-5 327	-3 552	-6 093	570	3 749
Ago	P	863	13	850	9 287	1 627	2 815	4 845	798	-17 970	17 209	466	1 093
Sep	P	5 556	60	5 497	3 639	-702	2 320	2 021	-12 571	-24 966	10 373	330	1 693
Oct	P	2 706	366	2 340	14 947	3 502	11 112	332	-2 848	-16 092	10 146	1 146	1 953
Nov	P	919	345	574	-9 147	-421	-5 833	-2 893	-6 248	-83	-6 096	747	-817
Dic	P	4 128	336	3 792	-9 572	-2 970	-1 556	-5 047	12 826	7 967	5 710	-514	-336
11 *Ene*	P	3 070	104	2 966	4 079	-1 517	4 300	1 295	10 153	-2 836	13 924	134	-1 068
Feb	P	1 927	0	1 926	14 020	1 695	7 920	4 405	-18 525	-5 121	-14 872	-458	1 925
Mar	P	1 833	-4	1 837	2 200	1 003	1 616	-419	7 301	-2 938	10 668	447	-876
Abr	P	2 407	0	2 406	-4 180	-3 383	3 740	-4 537	12 366	-2 495	13 228	23	1 610
May	P	21	483	-462	-11 096	-2 191	-9 276	371	33 141	15 530	18 042	22	-453
Jun	P	436	2	434	-11 633	-4 734	1 107	-8 006	5 540	-7 702	12 235	869	138
Jul	P	2 476	970	1 506	-8 376	-4 070	-2 735	-1 571	6 013	11 311	-8 947	739	2 910
Ago	P	-2 379	-18	-2 361	-7 974	-2 911	-2 381	-2 682	14 614	21 553	-8 564	-352	1 977
Sep	P	2 438	-14	2 451	-57	-3 224	6 397	-3 230	2 193	10 396	-9 117	268	645
Oct	P	2 882	171	2 711	-13 006	-3 263	-6 591	-3 151	15 280	19 867	-4 262	736	-1 061

17. BALANZA DE PAGOS Y POSICIÓN DE INVERSIÓN INTERNACIONAL
A) Balanza de pagos

17.13 Inversiones directas y de cartera del exterior en España. Instituciones financieras monetarias

Millones de euros

		Directas			Cartera			
		Total	Acciones	Otras formas de participación y beneficios reinvertidos	Total	Acciones	Bonos y obligaciones	Instrumentos del mercado monetario
		1=2+3	2	3	4=5a7	5	6	7
06		-263	-575	312	81 632	3 482	72 208	5 942
07		1 072	85	987	38 154	-3 347	27 305	14 196
08		961	1 139	-177	-13 957	4 898	-10 652	-8 203
09	P	1 212	565	647	16 357	9 147	5 033	2 177
10	P	2 158	891	1 267	-21 235	-1 786	-14 487	-4 962
07 *IV*		615	-59	674	-4 332	799	-10 493	5 362
08 *I*		867	846	22	-6 542	-741	-5 836	35
II		318	285	33	8 733	835	4 972	2 926
III		-223	1	-224	-944	1 284	-388	-1 840
IV		-1	7	-8	-15 205	3 520	-9 400	-9 324
09 *I*	P	317	329	-12	-956	228	-3 771	2 587
II	P	405	170	235	4 051	2 621	2 236	-806
III	P	205	151	54	8 434	4 663	3 881	-109
IV	P	286	-84	370	4 828	1 635	2 687	506
10 *I*	P	30	-4	34	-5 405	-761	-6 341	1 698
II	P	374	260	114	-16 263	-1 286	-10 585	-4 392
III	P	707	90	617	321	308	1 652	-1 638
IV	P	1 047	545	502	111	-46	788	-630
11 *I*	P	101	-2	102	1 182	2 144	-664	-299
II	P	485	295	190	-10 308	-1 936	-5 361	-3 010
III	P	938	500	438	-10 205	-1 693	-7 626	-885

17. BALANZA DE PAGOS Y POSICIÓN DE INVERSIÓN INTERNACIONAL
A) Balanza de pagos

17.14 Inversiones directas y de cartera del exterior en España. Administraciones Públicas y otros sectores residentes

Millones de euros

		Administraciones Públicas				Otros sectores residentes								
						Directas					Cartera			
		Total	Bonos y obligaciones	Instrumentos del mercado monetario	Resto	Total	Acciones	Otras formas de participación y beneficios reinvertidos	Financiación a empresas relacionadas	Inmuebles	Total	Acciones y participaciones en fondos inversión	Bonos y obligaciones	Instrumentos del mercado monetario
		1=2 a 4	2	3	4	5=6a9	6	7	8	9	10=11a13	11	12	13
06		13 637	11 521	2 116	-	24 817	2 556	13 096	4 449	4 716	100 417	-22 124	120 865	1 677
07		-16 460	-15 907	-553	-	45 882	16 706	11 715	12 120	5 341	73 823	15 292	62 784	-4 253
08		16 934	9 717	7 217	-	51 599	11 560	14 270	20 438	5 331	-24 940	-6 050	-30 051	11 161
09	P	56 623	25 405	31 218	-	5 364	520	1 551	-358	3 651	-23 535	-2 687	-25 790	4 942
10	P	14 442	15 245	-810	7	16 375	2 690	8 457	1 482	3 747	-26 840	-1 723	-19 165	-5 952
07 *IV*		-9 910	-9 629	-281	-	32 530	18 820	3 402	8 851	1 457	-10 428	-6 058	-2 339	-2 031
08 *I*		-4 697	-5 717	1 021	-	18 136	16 075	1 280	-623	1 405	-19 860	-8 282	-11 673	94
II		5 176	6 037	-860	-	16 442	-322	10 885	4 488	1 391	6 292	-1 528	2 842	4 977
III		11 819	7 961	3 858	-	6 069	-183	-2 447	7 315	1 384	4 470	3 170	-10 072	11 372
IV		4 635	1 436	3 199	-	10 953	-4 009	4 552	9 258	1 153	-15 841	590	-11 148	-5 283
09 *I*	P	6 699	3 267	3 433	-	-1 325	-3 129	858	-7	953	-5 330	-728	-10 897	6 295
II	P	12 698	7 013	5 685	-	9 931	-198	1 316	7 961	851	-13 131	-1 335	-11 308	-488
III	P	14 167	4 780	9 387	-	2 490	3 682	74	-2 207	941	-3 986	1 716	-529	-5 173
IV	P	23 058	10 345	12 713	-	-5 732	165	-697	-6 106	905	-1 088	-2 340	-3 056	4 308
10 *I*	P	10 859	3 387	7 473	-1	2 338	434	3 387	-2 362	878	-11 334	-856	-7 142	-3 336
II	P	-3 714	4 250	-7 975	11	271	-548	1 176	-1 319	962	-14 691	-1 692	-11 030	-1 969
III	P	3 574	2 644	929	-	7 061	1 718	2 141	2 226	976	6 793	3 445	1 998	1 349
IV	P	3 723	4 964	-1 237	-3	6 706	1 086	1 752	2 937	931	-7 607	-2 620	-2 992	-1 996
11 *I*	P	13 836	13 599	237	-	6 729	4 890	1 897	-1 189	1 131	5 281	8 439	-2 955	-203
II	P	-4 429	-4 985	555	-	2 379	253	3 011	-2 191	1 306	-12 172	-5 540	-7 452	820
III	P	1 281	1 450	-169	-	1 596	3 285	1 508	-4 362	1 164	-7 483	414	-3 466	-4 431

17. BALANZA DE PAGOS Y POSICIÓN DE INVERSIÓN INTERNACIONAL
A) Balanza de pagos

17.15 Otras inversiones del exterior en España, incluido Banco de España. Detalle por sectores institucionales

Millones de euros

		Total	Administraciones Públicas			Otros sectores residentes			Instituciones financieras monetarias, incluido Banco de España				
											Otras instituciones financieras monetarias		
			Total	Préstamos a largo plazo	Préstamos a corto plazo	Total	Préstamos a largo plazo	Préstamos a corto plazo	Total	Banco de España	Total	Depósitos a largo plazo	Depósitos a corto plazo
		1	2	3	4	5	6	7	8	9	10	11	12
06		34 342	1 056	136	920	29 141	24 664	4 476	4 146	-104	4 249	-603	4 853
07		105 935	502	817	-315	19 897	21 890	-1 993	85 536	10 108	75 428	3 947	71 481
08		119 667	2 970	1 760	1 210	9 733	8 247	1 486	106 964	31 619	75 345	1 234	74 111
09	P	15 356	2 058	3 623	-1 565	-65	10 036	-10 101	13 364	6 146	7 217	24 182	-16 964
10	P	15 050	4 816	4 367	449	7 573	5 687	1 886	2 662	9 788	-7 126	2 705	-9 831
07 *IV*		43 540	43	494	-451	4 247	5 359	-1 112	39 250	10 108	29 142	-930	30 072
08 *I*		60 722	322	652	-330	1 453	1 439	14	58 947	-1 835	60 783	319	60 464
II		40 721	-517	-119	-397	4 800	2 796	2 004	36 437	10 507	25 930	3 908	22 022
III		9 180	695	362	333	3 790	2 423	1 367	4 695	11 928	-7 233	-1 799	-5 434
IV		9 043	2 470	866	1 604	-310	1 589	-1 899	6 884	11 019	-4 135	-1 194	-2 941
09 *I*	P	7 021	-903	715	-1 618	4 423	8 696	-4 273	3 502	-2 849	6 350	4 786	1 565
II	P	6 883	951	1 109	-157	-48	1 888	-1 936	5 980	3 120	2 860	-3 257	6 118
III	P	2 062	1 771	1 383	388	581	1 287	-706	-291	12 116	-12 407	-1 884	-10 523
IV	P	-610	239	416	-177	-5 021	-1 835	-3 186	4 173	-6 241	10 414	24 537	-14 123
10 *I*	P	2 294	487	902	-415	-1 037	-965	-72	2 844	2 170	673	2 375	-1 702
II	P	26 125	1 585	1 505	80	1 275	-740	2 015	23 266	62 313	-39 047	5 398	-44 445
III	P	-17 099	1 365	626	739	6 534	6 458	76	-24 999	-46 488	21 489	-1 106	22 595
IV	P	3 730	1 379	1 334	45	800	934	-134	1 551	-8 208	9 759	-3 961	13 721
11 *I*	P	-1 071	123	611	-488	-20	-896	876	-1 174	-10 895	9 720	18 052	-8 332
II	P	51 047	914	1 402	-488	1 295	691	604	48 838	5 333	43 505	9 522	33 983
III	P	22 819	655	157	499	5 532	3 492	2 040	16 632	43 260	-26 628	5 265	-31 893

17. BALANZA DE PAGOS Y POSICIÓN DE INVERSIÓN INTERNACIONAL

17.C Conciliación entre los activos financieros y pasivos frente a otros residentes en la zona del euro y al resto del mundo y la Posición de Inversión Internacional

Datos referidos a 2010-IV

Posición de Inversión Internacional / Cuentas financieras	Inversiones de España en el exterior/*Spanish investment abroad*											
	Inversión directa/ *Direct investment*		Inversión de cartera/ *Portfolio investment*						Otras inversiones/ *Other investment*			
			Acciones y participaciones/ *Equity securities*		Bonos y obligaciones/ *Bonds and notes*		Instos. mercado monetario/ *Money market instruments*		Préstamos/ *Loans*			
	Acciones y otras partici-paciones/ *Shares and other equities*	Financiación entre empresas relacionadas/ *Intercompany debt transactions*	Instituciones financieras monetarias/ *Monetary financial institutions*	Otros sectores residentes/ *Other resident sectors*	Instituciones financieras monetarias/ *Monetary financial institutions*	Otros sectores residentes/ *Other resident sectors*	Instituciones financieras monetarias/ *Monetary financial institutions*	Otros sectores residentes/ *Other resident sectors*	Instituciones financieras monetarias/ *Monetary financial institutions*	Adminis-traciones Públicas/ *General government*	Otros sectores residentes/ *Other resident sectors*	
	1	2	3	4	5	6	7	8	9	10	11	
AF.1 ORO MONETARIO Y DEG												
AF.2 EFECTIVO Y DEPÓSITOS												
Instituciones financieras monetarias												
Otros sectores residentes												
Instituciones financieras no monetarias												
Sociedades no financieras												
Hogares e instituciones sin fines de lucro												
AF.3 VALORES DISTINTOS DE ACCIONES (EXCEPTO AF.34)					**115 791**	**153 510**	**2 604**	**3 148**				
Instituciones financieras monetarias					115 791		2 604					
Administraciones Públicas						8 428						
Otros sectores residentes						145 082		3 148				
Instituciones financieras no monetarias												
Sociedades no financieras												
Hogares e instituciones sin fines de lucro												
AF.34 DERIVADOS FINANCIEROS												
AF.4 PRÉSTAMOS		**32 000**							**66 519**	**13 432**	**3 692**	
Instituciones financieras monetarias									66 519			
Administraciones Públicas										13 432		
Otros sectores residentes		32 000									3 692	
Instituciones financieras no monetarias												
Sociedades no financieras												
AF.5 ACCIONES Y OTRAS PARTICIPACIONES	**440 980**		**7 461**	**87 369**								
Instituciones financieras monetarias	70 450		7 461									
Administraciones Públicas												
Otros sectores residentes	370 530			87 369								
Instituciones financieras no monetarias												
Sociedades no financieras												
Hogares e instituciones sin fines de lucro												
AF.6 RESERVAS TÉCNICAS DE SEGURO												
AF.7 OTRAS CUENTAS PENDIENTES DE COBRO												
TOTAL ACTIVOS FINANCIEROS DE SECT. RESIDENTES	**440 980**	**32 000**	**7 461**	**87 369**	**115 791**	**153 510**	**2 604**	**3 148**	**66 519**	**13 432**	**3 692**	

2010 Q4 data

1. Financial assets of domestic sectors (liabilities of other euro area residents and the rest of the world)

1. Activos financieros de los sectores residentes (pasivos de otros residentes en la zona del euro y en el resto del mundo)

Millones de euros

Inversiones de España en el exterior/*Spanish investment abroad*							Total Posición de Inversión Internacional/ *Total International Investment Position*	Cuentas financieras/ *Financial accounts*	Discrepancia/ *Discrepancy*	International Investment Position / Financial accounts
Otras inversiones/*Other investment*					Derivados financieros/ *Financial derivatives*	Reservas/ *Reserve assets*				
Depósitos/*Deposits*		Otros activos/*Other assets*								
Instituciones financieras monetarias/ *Monetary financial institutions*	Otros sectores residentes/ *Other resident sectors*	Instituciones financieras monetarias/ *Monetary financial institutions*	Administraciones Públicas/ *General government*	Otros sectores residentes/ *Other resident sectors*						
12	13	14	15	16	17	18	19=1 a 18	20	21=20-19	
						12 952	**12 952**		**-12 952**	**AF.1 MONETARY GOLD AND SDRs**
164 887	**107 055**					**1 529**	**273 471**	**251 743**	**-21 728**	**AF.2 CURRENCY AND DEPOSITS**
164 887						1 529	166 416	166 085	-331	Monetary financial institutions
	107 055						107 055	85 658	-21 397	Other resident sector
								11 693		*Non-monetary financial institutions*
								24 699		*Non-financial corporations*
								49 266		*Households and non-profit institutions*
						9 424	**284 476**	**283 376**	**-1 100**	**AF.3 SECURITIES OTHER THAN SHARES (EXCEPT AF.34)**
						9 424	127 819	126 747	-1 072	Monetary financial institutions
							8 428	8 304	-124	General Government
							148 230	148 325	96	Other resident sector
								126 841		*Non-monetary financial institutions*
								6 193		*Non-financial corporations*
								15 292		*Households and non-profit institutions*
					95 116		**95 116**	**23 361**	**-71 755**	**AF.34 FINANCIAL DERIVATIVES**
							115 644	**183 169**	**67 525**	**AF.4 LOANS**
							66 519	66 855	335	Monetary financial institutions
							13 432	8 338	-5 094	General Government
							35 692	107 976	72 284	Other resident sector
								942		*Non-monetary financial institutions*
								107 034		*Non-financial corporations*
		6 330	**4 954**	**4 262**			**551 357**	**573 989**	**22 632**	**AF.5 SHARES AND OTHER EQUITY**
		6 330					84 242	84 099	-143	Monetary financial institutions
			4 954				4 954	2 592	-2 362	General Government
				4 262			462 161	487 298	25 137	Other resident sector
								43 104		*Non-monetary financial institutions*
								426 493		*Non-financial corporations*
								17 702		*Households and non-profit institutions*
				8 451			**8 451**	**8 451**		**AF.6 INSURANCE TECHNICAL RESERVES**
								54 943	**54 943**	**AF.7 OTHER ACCOUNTS PAYABLE**
164 887	**107 055**	**6 330**	**4 954**	**12 713**	**95 116**	**23 905**	**1 341 467**	**1 379 032**	**37 565**	**FINANCIAL ASSETS OF DOMESTIC SECTORS. TOTAL**

EUR millions

17. BALANCE OF PAYMENTS AND INTERNATIONAL INVESTMENT POSITION

17.C Reconciliation between financial assets and liabilities vis-à-vis other euro area residents and the rest of the world and the International Investment Position

17. BALANZA DE PAGOS Y POSICIÓN DE INVERSIÓN INTERNACIONAL
17.C Conciliación entre los activos financieros y pasivos frente a otros residentes en la zona del euro y al resto del mundo y la Posición de Inversión Internacional

Datos referidos a 2010-IV

Posición de Inversión Internacional / Cuentas financieras	Inversiones del exterior en España/*Foreign investment in Spain*									
	Inversión directa/ *Direct investment*		Inversión de cartera/ *Portfolio investment*							
			Acciones y participaciones/ *Equity securities*		Bonos y obligaciones/ *Bonds and notes*			Instrumentos del mercado monetario/ *Money market instruments*		
	Acciones y otras participaciones/ *Shares and other equities*	Financiación entre empresas relacionadas/ *Intercompany debt transactions*	Instituciones financieras monetarias/ *Monetary financial institutions*	Otros sectores residentes/ *Other resident sectors*	Instituciones financieras monetarias/ *Monetary financial institutions*	Administraciones Públicas/ *General government*	Otros sectores residentes/ *Other resident sectors*	Instituciones financieras monetarias/ *Monetary financial institutions*	Administraciones Públicas/ *General government*	Otros sectores residentes/ *Other resident sectors*
	1	2	3	4	5	6	7	8	9	10
AF.1 ORO MONETARIO Y DEG										
AF.22 DEPÓSITOS TRANSFERIBLES										
Instituciones financieras monetarias										
AF.29 OTROS DEPÓSITOS										
Instituciones financieras monetarias										
Otros sectores residentes										
Instituciones financieras no monetarias										
AF.331 VALORES DISTINTOS DE ACCIONES A CORTO PLAZO								**9 906**	**36 687**	**11 929**
Instituciones financieras monetarias								9 906		
Administraciones Públicas									36 687	
Otros sectores residentes										11 929
Instituciones financieras no monetarias										
Sociedades no financieras										
AF.332 VALORES DISTINTOS DE ACCIONES A LARGO PLAZO					**241 175**	**223 227**	**253 510**			
Instituciones financieras monetarias					241 175					
Administraciones Públicas						223 227				
Otros sectores residentes							253 510			
Instituciones financieras no monetarias										
Sociedades no financieras										
AF.34 DERIVADOS FINANCIEROS										
AF.4 PRÉSTAMOS		**113 943**								
Administraciones Públicas										
Otros sectores residentes		113 943								
Instituciones financieras no monetarias										
Sociedades no financieras										
Hogares e instituciones sin fines de lucro										
AF.5 ACCIONES Y OTRAS PARTICIPACIONES	**345 800**		**62 916**	**119 705**						
Instituciones financieras monetarias			62 916							
Otros sectores residentes				119 705						
Instituciones financieras no monetarias										
Sociedades no financieras										
AF.6 RESERVAS TÉCNICAS DE SEGURO										
AF.7 OTRAS CUENTAS PENDIENTES DE PAGO										
TOTAL PASIVOS DE LOS SECTORES RESIDENTES	**345 800**	**113 943**	**62 916**	**119 705**	**241 175**	**223 227**	**253 510**	**9 906**	**36 687**	**11 929**

2010 Q4 data

2. Liabilities of domestic sectors (financial assets of other euro area residents and the rest of the world)

2. Pasivos de los sectores residentes (activos financieros de otros residentes en la zona del euro y en el resto del mundo)

Millones de euros

Inversiones del exterior en España/*Foreign investment in Spain*							Total Posición de Inversión Internacional/ *Total International Investment Position*	Cuentas financieras/ *Financial accounts*	Discrepancia/ *Discrepancy*	International Investment Position / Financial accounts
Otras inversiones/*Other investment*						Derivados financieros/ *Financial derivatives*				
Préstamos/*Loans*		Depósitos/*Deposits*	Otros pasivos/*Other liabilities*							
Administraciones Públicas/ *General government*	Otros sectores residentes/ *Other resident sectors*	Instituciones financieras monetarias/ *Monetary financial institutions*	Instituciones financieras monetarias/ *Monetary financial institutions*	Administraciones Públicas/ *General government*	Otros sectores residentes/ *Other resident sectors*					
11	12	13	14	15	16	17	18=1 a 17	19	20=19-18	
								-12 952	**-12 952**	**AF.1 MONETARY GOLD AND SDRs**
								12 567	**12 567**	**AF.22 TRANSFERABLE DEPOSITS**
								12 567	12 567	Monetary financial institutions
		563 007			**7 687**		**570 694**	**535 079**	**-35 615**	**AF.29 OTHER DEPOSITS**
		563 007					563 007	535 079	-27 928	Monetary financial institutions
					7 687		7 687		-7 687	Other resident sector
										Non-monetary financial institutions
							58 522	**60 429**	**1 908**	**AF.331 SECURITIES OTHER THAN SHARES. SHORT-TERM**
							9 906	8 105	-1 801	Monetary financial institutions
							36 687	44 559	7 873	General Government
							11 929	7 765	-4 164	Other resident sector
								7 765		*Non-monetary financial institutions*
										Non-financial corporations
							717 913	**696 587**	**-21 326**	**AF.332 SECURITIES OTHER THAN SHARES. LONG-TERM**
							241 175	229 582	-11 593	Monetary financial institutions
							223 227	206 331	-16 897	General Government
							253 510	260 675	7 164	Other resident sector
								258 925		*Non-monetary financial institutions*
								1 750		*Non-financial corporations*
						92 459	**92 459**	**20 447**	**-72 012**	**AF.34 FINANCIAL DERIVATIVES**
31 054	**169 809**						**314 806**	**386 304**	**71 498**	**AF.4 LOANS**
31 054							31 054	30 048	-1 006	General Government
	169 809						283 751	356 255	72 504	Other resident sector
								4 138		*Non-monetary financial institutions*
								349 391		*Non-financial corporations*
								2 726		*Households and non-profit institutions*
							528 421	**524 346**	**-4 075**	**AF.5 SHARES AND OTHER EQUITY**
								76 815		Monetary financial institutions
								447 531		Other resident sector
								11 019		*Non-monetary financial institutions*
								436 513		*Non-financial corporations*
								2 159	**2 159**	**AF.6 INSURANCE TECHNICAL RESERVES**
								53 936	**53 936**	**AF.7 OTHER ACCOUNTS RECEIVABLE**
31 054	**169 809**	**563 007**			**7 687**	**92 459**	**2 282 816**	**2 278 903**	**-3 913**	**LIABILITIES OF DOMESTIC SECTORS. TOTAL**

EUR millions

17. BALANCE OF PAYMENTS AND INTERNATIONAL INVESTMENT POSITION
17.C Reconciliation between financial assets and liabilities vis-à-vis other euro area residents and the rest of the world and the International Investment Position

17. BALANZA DE PAGOS Y POSICIÓN DE INVERSIÓN INTERNACIONAL — 17.21 Resumen
B) Posición de inversión internacional

Saldos a fin de periodo — *mm de euros*

	Posición de inversión internacional neta (activos-pasivos)	Total excepto Banco de España											Banco de España			
		Posición neta excepto Banco de España (activos-pasivos)	Inversiones directas			Inversiones de cartera (a)			Otras inversiones			Derivados financieros Posición neta (activos - pasivos)	Posición neta Banco de España	Reservas	Activos netos frente al Eurosistema	Otros activos netos (activos-pasivos) (b)
			Posición neta (activos-pasivos)	De España en el exterior (activos)	Del exterior en España (pasivos)	Posición neta (activos-pasivos)	De España en el exterior (activos)	Del exterior en España (pasivos)	Posición neta (activos-pasivos)	De España en el exterior (activos)	Del exterior en España (pasivos)					
	1=2+13	2=3+6+9+12	3=4-5	4	5	6=7-8	7	8	9=10-11	10	11	12	13=14 a 16	14	15	16
03	-354,3	-410,3	-93,9	175,0	268,9	-102,3	319,8	422,0	-214,2	204,0	418,1	...	56,1	21,2	18,3	16,6
04	-436,4	-504,5	-91,9	207,2	299,1	-203,2	359,3	562,5	-209,4	222,2	431,6	...	68,1	14,5	31,9	21,7
05	-505,5	-577,2	-67,1	258,9	326,0	-273,6	454,7	728,4	-236,5	268,2	504,7	...	71,7	14,6	17,1	40,1
06	-648,2	-743,9	-19,3	331,1	350,4	-508,9	455,7	964,6	-206,1	324,9	530,9	-9,6	95,7	14,7	29,4	51,6
07 *III*	-771,4	-861,1	-2,8	364,4	367,2	-640,1	453,7	1 093,9	-200,3	384,5	584,8	-17,9	89,6	12,5	14,8	62,4
IV	-822,8	-901,7	-2,6	395,4	398,0	-648,5	438,4	1 086,9	-231,8	379,5	611,3	-18,8	78,9	12,9	1,1	64,9
08 *I*	-848,7	-929,3	-13,6	393,3	406,9	-608,8	413,0	1 021,9	-286,1	381,2	667,4	-20,7	80,6	13,0	2,8	64,8
II	-862,7	-929,9	-10,8	407,9	418,7	-620,2	393,9	1 014,1	-275,5	417,2	692,7	-23,4	67,2	12,7	-7,5	62,0
III	-861,3	-918,4	1,7	422,6	420,9	-633,6	380,5	1 014,1	-274,8	423,1	697,9	-11,7	57,0	13,8	-19,6	62,8
IV	-863,1	-914,0	1,3	424,4	423,2	-603,7	354,2	958,0	-305,1	386,6	691,8	-6,4	50,9	14,5	-30,6	67,0
09 *I*	-882,5	-934,8	-1,4	415,8	417,2	-596,6	342,1	938,7	-336,7	374,5	711,2	0,0	52,3	15,7	-27,4	64,0
II	-936,8	-982,2	-19,6	425,3	444,9	-614,2	363,2	977,4	-341,1	370,6	711,7	-7,3	45,4	15,1	-30,5	60,7
III	-969,0	-1 005,9	-16,1	430,8	446,9	-658,3	376,9	1 035,3	-326,5	365,1	691,6	-4,9	36,9	18,3	-42,6	61,2
IV	-976,4	-1 020,6	-4,2	434,4	438,6	-689,3	378,6	1 067,9	-326,1	370,5	696,6	-1,0	44,1	19,6	-36,4	60,9
10 *I*	-967,3	-1 009,6	-0,6	440,2	440,7	-670,2	385,7	1 055,9	-344,7	364,2	708,9	5,7	42,4	20,9	-38,5	60,0
II	-919,4	-896,0	13,6	457,2	443,6	-605,4	358,7	964,1	-316,2	373,0	689,2	12,0	-23,4	24,4	-100,8	53,1
III	-981,3	-1 001,5	12,7	463,0	450,3	-663,8	339,8	1 003,6	-354,7	355,2	709,9	4,3	20,2	22,6	-54,3	51,9
IV	-937,4	-967,7	16,9	482,3	465,3	-641,3	317,7	959,1	-346,0	373,9	719,9	2,7	30,3	23,9	-46,1	52,5
11 *I*	-975,7	-1 015,2	5,7	479,0	473,3	-679,8	302,5	982,3	-339,5	382,5	722,0	-1,5	39,5	23,2	-35,2	51,5
II	-992,3	-1 024,4	12,8	487,5	474,7	-659,7	293,9	953,6	-377,2	386,1	763,3	-0,3	32,2	23,5	-40,6	49,3
III	-994,5	-989,4	0,7	477,4	476,7	-633,1	274,3	907,5	-364,5	392,9	757,4	7,6	-5,2	27,6	-83,8	51,1

Véanse notas al final del capítulo

17. BALANZA DE PAGOS Y POSICIÓN DE INVERSIÓN INTERNACIONAL — 17.22 Inversiones de España en el exterior
B) Posición de inversión internacional

Saldos a fin de periodo — *mm de euros*

	Total	Inversiones directas			Inversiones de cartera, incluído Banco de España					Otras inversiones, incluído Banco de España					Derivados financieros	Reservas
		Total	Participaciones en el capital	Financiación a empresas relacionadas	Total, excluído Banco de España (a)				Banco de España	Total, excluído Banco de España				Banco de España		
					Total	Acciones y participaciones en fondos de inversión	Bonos y obligaciones	Instrumentos del mercado monetario		Total	Préstamos	Depósitos	Otros activos			
	1=2+5+9+10+14+15+16	2=3+4	3	4	5=6 a 8	6	7	8	9	10=11a13	11	12	13	14	15	16
03	754,9	175,0	160,5	14,5	319,8	62,7	246,1	11,0	16,2	204,0	35,8	161,6	6,6	18,7	-	21,2
04	856,9	207,2	189,6	17,6	359,3	78,1	271,4	9,9	20,8	222,2	38,6	175,8	7,8	32,8	-	14,5
05	1 053,7	258,9	236,8	22,1	454,7	104,2	338,3	12,3	37,9	268,2	46,1	212,8	9,3	19,4	-	14,6
06	1 240,6	331,1	307,9	23,2	455,7	133,2	311,9	10,5	50,5	324,9	63,4	249,7	11,8	30,8	33,0	14,7
07 *III*	1 336,8	364,4	342,7	21,7	453,7	142,1	303,7	8,0	61,5	384,5	61,4	307,3	15,8	15,9	44,2	12,5
IV	1 340,4	395,4	368,3	27,1	438,4	133,0	298,6	6,8	64,3	379,5	69,0	294,0	16,5	5,2	44,6	12,9
08 *I*	1 323,3	393,3	366,6	26,7	413,0	104,0	301,2	7,8	64,6	381,2	62,0	302,5	16,7	4,9	53,3	13,0
II	1 357,1	407,9	380,2	27,7	393,9	97,3	285,5	11,1	62,0	417,2	64,1	335,3	17,8	4,8	58,6	12,7
III	1 377,6	422,6	391,9	30,7	380,5	82,7	286,4	11,4	62,7	423,1	70,3	334,1	18,7	4,8	70,1	13,8
IV	1 359,1	424,4	393,4	31,0	354,2	63,1	280,1	11,0	66,2	386,6	74,1	292,6	20,0	4,8	108,3	14,5
09 *I*	1 328,7	415,8	383,9	31,9	342,1	55,0	272,5	14,6	63,5	374,5	71,6	282,6	20,3	5,5	111,7	15,7
II	1 332,8	425,3	389,7	35,6	363,2	62,7	281,2	19,3	60,3	370,6	75,2	274,5	20,9	5,4	92,9	15,1
III	1 342,5	430,8	397,7	33,1	376,9	74,0	286,8	16,1	60,7	365,1	74,6	269,6	20,9	5,5	85,2	18,3
IV	1 346,6	434,4	404,2	30,2	378,6	81,2	286,5	10,8	60,6	370,5	76,5	273,0	21,1	5,4	77,4	19,6
10 *I*	1 370,2	440,2	410,0	30,2	385,7	92,0	283,0	10,7	59,8	364,2	76,4	265,8	22,1	5,4	93,9	20,9
II	1 390,0	457,2	424,9	32,4	358,7	90,4	256,1	12,3	52,9	373,0	79,4	271,6	22,0	5,4	118,3	24,4
III	1 359,0	463,0	427,9	35,2	339,8	91,8	240,4	7,7	51,5	355,2	79,2	254,1	21,9	5,4	121,4	22,6
IV	1 350,7	482,3	444,9	37,4	317,7	94,8	217,2	5,7	52,2	373,9	83,6	267,2	23,2	5,6	95,1	23,9
11 *I*	1 324,8	479,0	442,1	37,0	302,5	93,0	202,2	7,3	51,3	382,5	79,1	280,7	22,6	5,6	80,7	23,2
II	1 329,2	487,5	449,8	37,7	293,9	91,9	195,8	6,2	48,8	386,1	82,9	280,5	22,7	5,6	83,7	23,5
III	1 363,3	477,4	438,7	38,7	274,3	78,6	189,8	5,9	50,7	392,9	85,2	283,8	23,9	5,6	134,8	27,6

Véanse notas al final del capítulo

17. BALANZA DE PAGOS Y POSICIÓN DE INVERSIÓN INTERNACIONAL
B) Posición de inversión internacional

17.23 Inversiones de España en el exterior
Inversiones de cartera, incluido Banco de España
Detalle por sectores institucionales

Saldos a fin de periodo — *Millones de euros*

	Acciones y participaciones en fondos de inversión					Bonos y obligaciones					Instrumentos del mercado monetario				
	Total	Banco de España	Otras Instituciones financieras monetarias	Adminis-traciones públicas	Otros sectores residentes	Total	Banco de España	Otras Instituciones financieras monetarias	Adminis-traciones públicas	Otros sectores residentes	Total	Banco de España	Otras Instituciones financieras monetarias	Adminis-traciones públicas	Otros sectores residentes
	1=2 a 5	2	3	4	5	6=7 a 10	7	8	9	10	11=12a15	12	13	14	15
03	62 677	-	3 189	-	59 488	255 933	9 787	88 712	55	157 379	17 411	6 441	7 176	0	3 793
04	78 053	-	5 507	-	72 546	290 133	18 761	95 227	895	175 251	11 934	2 053	6 421	-	3 460
05	104 157	-	7 729	-	96 428	369 336	31 086	135 717	5 653	196 880	19 136	6 808	7 645	-	4 683
06	133 193	-	11 594	-	121 599	357 939	45 991	83 707	15 981	212 260	15 063	4 518	2 809	7	7 728
07 *III*	142 096	-	18 397	-	123 699	355 452	51 776	81 337	21 295	201 044	17 735	9 757	2 095	7	5 875
IV	132 955	-	15 425	-	117 530	355 065	56 448	84 238	22 003	192 376	14 693	7 848	2 728	-	4 118
08 *I*	103 988	-	14 801	-	89 187	357 351	56 163	91 399	22 398	187 392	16 233	8 396	2 059	-	5 779
II	97 307	-	13 655	-	83 652	341 581	56 091	84 103	21 932	179 455	17 048	5 945	3 308	-	7 795
III	82 732	-	12 938	-	69 794	345 963	59 566	88 488	25 292	172 618	14 560	3 144	2 837	-	8 579
IV	63 146	-	11 114	-	52 032	343 914	63 858	83 804	26 225	170 026	13 315	2 309	2 231	-	8 775
09 *I*	54 989	-	8 135	-	46 854	335 781	63 259	86 415	19 375	166 732	14 884	281	5 224	0	9 379
II	62 698	-	8 352	-	54 346	341 008	59 814	91 123	17 743	172 329	19 765	480	8 375	0	10 910
III	74 037	-	8 957	-	65 081	346 956	60 141	95 927	14 751	176 138	16 598	532	8 120	0	7 947
IV	81 229	-	9 384	-	71 845	346 783	60 233	93 707	14 120	178 723	11 164	366	5 606	0	5 193
10 *I*	91 998	-	10 448	-	81 550	342 425	59 455	91 225	13 380	178 366	11 095	366	5 103	0	5 626
II	90 402	-	8 345	-	82 057	308 947	52 883	78 402	10 053	167 610	12 254	-	3 982	0	8 272
III	91 763	-	9 132	-	82 631	291 810	51 456	71 004	9 007	160 343	7 697	-	3 624	0	4 074
IV	94 830	-	7 461	-	87 369	269 300	52 076	63 714	8 428	145 082	5 752	97	2 507	0	3 148
11 *I*	93 048	-	6 696	-	86 352	252 869	50 699	64 090	8 212	129 868	7 890	588	3 959	0	3 343
II	91 945	-	5 517	-	86 429	243 612	47 836	66 052	8 068	121 656	7 207	994	3 693	-	2 519
III	78 604	-	4 220	-	74 384	239 950	50 104	65 936	7 835	116 075	6 482	589	2 774	-	3 119

Véanse notas al final del capítulo

17. BALANZA DE PAGOS Y POSICIÓN DE INVERSIÓN INTERNACIONAL
B) Posición de inversión internacional

17.24 Inversiones de España en el exterior
Otras inversiones, incluido Banco de España
Detalle por sectores institucionales

Saldos a fin de periodo — *Millones de euros*

	Préstamos				Depósitos				Otros activos financieros	
	Total	Instituciones financieras monetarias	Administra-ciones Públicas	Otros sectores residentes	Total	Banco de España	Otras instituciones financieras monetarias	Otros sectores residentes	Total	del cual: Otros sectores residentes
	1=2 a 4	2	3	4	5=6 a 8	6	7	8	9	10
03	35 830	25 858	8 370	1 603	179 832	18 269	87 145	74 418	7 007	4 427
04	38 554	27 451	9 222	1 881	208 164	32 350	92 422	83 392	8 274	5 220
05	46 070	34 787	9 522	1 760	231 716	18 918	123 621	89 176	9 766	6 511
06	63 394	52 777	8 798	1 819	280 018	30 333	154 144	95 541	12 210	7 156
07 *III*	61 355	53 399	5 786	2 170	322 812	15 463	206 187	101 162	16 276	9 669
IV	68 954	58 030	8 917	2 006	298 836	4 793	194 931	99 112	16 924	9 806
08 *I*	62 007	54 399	5 647	1 960	307 031	4 509	201 852	100 669	17 148	10 527
II	64 081	55 636	6 055	2 390	339 680	4 352	231 255	104 073	18 220	10 309
III	70 340	61 775	5 993	2 572	338 430	4 352	228 558	105 520	19 119	11 040
IV	74 084	61 742	9 440	2 903	296 908	4 352	189 955	102 601	20 422	11 736
09 *I*	71 612	62 386	6 457	2 769	287 377	4 787	181 457	101 133	20 948	11 720
II	75 192	63 900	7 013	4 279	279 290	4 786	174 853	99 651	21 593	11 893
III	74 633	64 888	6 183	3 562	274 350	4 790	167 706	101 854	21 563	11 947
IV	76 475	62 768	10 295	3 412	277 796	4 786	171 638	101 373	21 714	11 984
10 *I*	76 379	66 152	6 784	3 444	270 537	4 785	164 140	101 612	22 770	12 400
II	79 423	66 411	9 494	3 519	276 383	4 785	167 849	103 749	22 670	12 881
III	79 178	66 523	9 134	3 521	258 861	4 786	151 476	102 599	22 567	12 707
IV	83 586	66 519	13 373	3 694	271 942	4 786	160 101	107 055	23 998	12 713
11 *I*	79 143	63 317	12 195	3 631	285 493	4 786	168 387	112 320	23 439	12 848
II	82 911	66 339	13 061	3 511	285 307	4 786	165 714	114 807	23 501	12 894
III	85 218	67 833	13 775	3 609	288 574	4 786	161 146	122 642	24 669	13 290

17. BALANZA DE PAGOS Y POSICIÓN DE INVERSIÓN INTERNACIONAL
B) Posición de inversión internacional

17.25 Inversiones de España en el exterior Reservas internacionales y liquidez en moneda extranjera

Saldos a fin de periodo — *Millones de euros*

	Activos de reserva y otros activos en moneda extranjera. Valores de mercado					Drenajes netos de liquidez en moneda extranjera (a) (operaciones con vencimiento residual de hasta un año). Valores nominales						
	Total	Banco de España			Tesoro Público	Total	Banco de España			Tesoro Público		
		Total	Activos de reserva (b)	Otros activos en moneda extranjera	Activos en moneda extranjera		Total	Pre-determinados	Contingentes	Total	Pre-determinados	Contingentes
	1=2+5	2=3+4	3	4	5	6=7+10	7=8+9	8	9	10=11+12	11	12
06	15 912	15 912	14 685	1 228	-	-5 521	-5 492	-5 492	-	-29	-27	-1
07	15 536	15 536	12 946	2 590	-	-5 521	-5 459	-5 459	-	-62	-24	-38
08	24 743	24 743	14 546	10 197	-	-9 698	-8 320	-8 320	-	-1 378	-1 378	-
09	19 657	19 657	19 578	79	-	-2 801	-2 708	-2 708	-	-93	-87	-6
10 *May*	23 621	23 621	23 870	-249	-	-3 177	-3 169	-3 169	-	-7	-	-7
Jun	24 153	24 153	24 353	-199	-	-3 205	-3 179	-3 179	-	-26	-18	-8
Jul	22 575	22 575	22 626	-52	-	-3 016	-2 991	-2 991	-	-25	-17	-7
Ago	23 600	23 600	23 717	-117	-	-3 096	-3 070	-3 070	-	-26	-18	-8
Sep	22 748	22 748	22 641	107	-	-2 792	-2 785	-2 785	-	-7	-	-7
Oct	22 819	22 819	22 754	65	-	-2 823	-2 815	-2 815	-	-8	-	-8
Nov	24 224	24 224	24 351	-127	-	-3 009	-3 001	-3 001	-	-8	-	-8
Dic	23 875	23 875	23 905	-30	-	-2 927	-2 919	-2 919	-	-8	-	-8
11 *Ene*	23 092	23 092	23 034	58	-	-2 857	-2 849	-2 849	-	-8	-	-8
Feb	23 481	23 481	23 410	71	-	-2 812	-2 820	-2 820	-	8	15	-7
Mar	23 241	23 241	23 159	82	-	-2 753	-2 746	-2 746	-	-7	-	-7
Abr	23 132	23 132	22 965	168	-	-2 632	-2 625	-2 625	-	-7	-	-7
May	23 792	23 792	23 734	57	-	-2 719	-2 712	-2 712	-	-7	-	-7
Jun	23 468	23 468	23 471	-3	-	-174	138	138	-	-312	-	-312
Jul	25 954	25 954	25 955	-1	-	-329	-1	-1	-	-328	-	-328
Ago	27 003	27 003	27 004	-1	-	-329	-1	-1	-	-328	-	-328
Sep	27 563	27 563	27 566	-3	-	1 504	1	1	-	1 503	1 851	-349
Oct	28 194	28 194	28 197	-2	-	25	356	356	-	-331	-	-331
Nov	33 157	33 157	33 157	0	-	0	348	348	-	-348	-	-348

Véanse notas al final del capítulo

17. BALANZA DE PAGOS Y POSICIÓN DE INVERSIÓN INTERNACIONAL
B) Posición de inversión internacional

17.26 Inversiones de España en el exterior Reservas internacionales

Saldos a fin de periodo

	Activos de reserva. Millones de euros								Pro memoria	Millones de DEG								
	Total	Divisas convertibles			Posición de reserva en el FMI	DEG	Oro monetario	Derivados financieros	Oro monetario en millones de onzas troy	Posición de reserva en el FMI					Tenencias de DEG			Otros activos frente al FMI
		Total	Valores	Depósitos						Total	Tramo de reserva			Acuerdos para préstamos	Total	Asignados	Adquisiciones (+) Utilizaciones (-)	
											Total	Cuota	Moneda nacional en el FMI					
	1=2+5 a 8	2=3+4	3	4	5	6	7	8	9	11+14 10=	12-13 11=	12	13	14	16+17 15=	16	17	18
06	14 685	7 533	6 542	990	303	254	6 467	127	13,40	265	265	3 049	2 784	-	223	352	-129	103
07	12 946	7 285	6 668	616	218	252	5 145	46	9,05	202	202	3 049	2 847	-	235	352	-117	116
08	14 546	8 292	7 951	340	467	160	5 627	-	9,05	422	422	3 049	2 627	-	145	352	-207	222
09	19 578	8 876	8 379	497	541	3 222	6 938	-	9,05	497	497	3 049	2 552	-	2 960	2 828	133	329
10 *Jul*	22 626	10 029	9 452	577	1 055	3 412	8 130	-	9,05	905	691	3 049	2 358	214	2 928	2 828	100	352
Ago	23 717	10 368	9 758	610	1 018	3 466	8 865	-	9,05	855	641	3 049	2 408	214	2 912	2 828	85	366
Sep	22 641	9 629	9 059	571	995	3 320	8 697	-	9,05	872	612	3 049	2 437	261	2 913	2 828	85	367
Oct	22 754	9 696	9 137	559	990	3 302	8 766	-	9,05	873	612	3 049	2 437	261	2 911	2 828	83	367
Nov	24 351	10 279	9 688	591	1 024	3 416	9 632	-	9,05	872	612	3 049	2 437	261	2 910	2 828	83	367
Dic	23 905	9 958	9 424	534	995	3 396	9 555	-	9,05	860	599	3 049	2 450	261	2 935	2 828	107	341
11 *Ene*	23 034	9 769	9 178	590	1 158	3 345	8 762	-	9,05	1 015	654	3 049	2 395	361	2 932	2 828	105	340
Feb	23 410	9 812	9 158	654	1 040	3 322	9 235	-	9,05	914	654	3 049	2 395	261	2 922	2 828	94	442
Mar	23 159	9 439	8 949	491	1 643	2 957	9 119	-	9,05	1 472	1 111	4 023	2 913	361	2 650	2 828	-178	342
Abr	22 965	9 102	8 604	498	1 606	2 891	9 365	-	9,05	1 472	1 111	4 023	2 913	361	2 651	2 828	-177	342
May	23 734	9 452	8 925	526	1 676	2 943	9 664	-	9,05	1 505	1 111	4 023	2 913	395	2 645	2 828	-183	348
Jun	23 471	9 420	8 904	516	1 667	2 938	9 447	-	9,05	1 506	1 111	4 023	2 913	395	2 654	2 828	-173	340
Jul	25 955	10 908	10 417	491	1 809	2 979	10 259	-	9,05	1 612	1 111	4 023	2 913	502	2 657	2 828	-171	339
Ago	27 004	10 878	10 323	555	1 796	2 958	11 373	-	9,05	1 612	1 111	4 023	2 913	501	2 656	2 828	-172	339
Sep	27 566	11 619	10 986	632	1 953	3 072	10 922	-	9,05	1 688	1 137	4 023	2 886	551	2 656	2 828	-171	339
Oct	28 197	12 124	11 585	539	1 913	3 010	11 150	-	9,05	1 688	1 137	4 023	2 886	551	2 657	2 828	-170	339
Nov	33 157	16 393	15 879	514	1 952	3 072	11 740	-	9,05	1 688	1 137	4 023	2 886	551	2 656	2 828	-171	340

Véanse notas al final del capítulo

17. BALANZA DE PAGOS Y POSICIÓN DE INVERSIÓN INTERNACIONAL
B) Posición de inversión internacional

17.27 Inversiones del exterior en España

Saldos a fin de periodo — *Millones de euros*

	Total	Inversiones directas			Inversiones de cartera (a)				Otras inversiones, incluido Banco de España					Derivados financieros
									Total, excluido Banco de España				Banco de España (b)	
		Total	Acciones y otras participaciones de capital	Financiación a empresas relacionadas	Total	Acciones y participaciones en fondos de inversión	Bonos y obligaciones	Instrumentos del mercado monetario	Total	Préstamos	Depósitos pasivos	Otros		
	1=2+5+9+13+14	2=3+4	3	4	5=6+7+8	6	7	8	9=10 a 12	10	11	12	13	14
03	1 109 170	268 925	207 096	61 828	422 044	147 878	267 231	6 935	418 109	100 271	317 445	393	92	-
04	1 293 290	299 150	231 649	67 501	562 490	183 211	372 159	7 120	431 635	103 662	326 316	1 657	16	-
05	1 559 176	325 963	250 641	75 322	728 382	197 347	524 209	6 826	504 705	119 729	383 453	1 524	126	-
06	1 888 798	350 438	271 313	79 125	964 580	245 683	703 023	15 874	530 930	149 128	380 546	1 257	281	42 569
07 *III*	2 108 255	367 224	284 973	82 250	1 093 863	269 798	801 614	22 452	584 822	164 250	418 029	2 542	277	62 069
IV	2 163 230	397 974	307 278	90 696	1 086 940	282 331	778 008	26 601	611 279	167 701	441 691	1 888	3 550	63 487
08 *I*	2 172 027	406 941	322 519	84 422	1 021 860	235 984	758 196	27 680	667 370	172 963	491 803	2 604	1 855	74 001
II	2 219 766	418 707	329 774	88 933	1 014 059	216 631	762 887	34 541	692 658	176 162	512 984	3 513	12 326	82 016
III	2 238 984	420 907	323 994	96 913	1 014 111	200 218	764 809	49 084	697 932	181 896	512 829	3 207	24 276	81 757
IV	2 222 121	423 152	320 664	102 489	957 955	170 143	749 779	38 033	691 754	182 431	504 878	4 445	35 233	114 027
09 *I*	2 211 181	417 185	314 068	103 117	938 748	142 151	745 526	51 071	711 219	185 517	520 142	5 560	32 491	111 538
II	2 269 640	444 919	324 791	120 128	977 368	177 670	745 405	54 294	711 724	186 693	520 054	4 977	35 596	100 032
III	2 311 434	446 922	329 870	117 052	1 035 258	218 943	757 843	58 472	691 617	187 807	498 795	5 015	47 538	90 098
IV	2 323 013	438 564	327 848	110 716	1 067 904	222 620	767 997	77 287	696 648	184 104	507 666	4 877	41 400	78 498
10 *I*	2 337 442	440 727	331 729	108 998	1 055 856	199 350	773 316	83 191	708 900	185 566	516 890	6 444	43 673	88 286
II	2 309 372	443 629	334 436	109 193	964 132	170 376	729 139	64 617	689 209	190 750	490 477	7 981	105 881	106 522
III	2 340 312	450 292	339 434	110 858	1 003 589	195 464	743 706	64 419	709 904	197 145	504 282	8 477	59 477	117 049
IV	2 288 067	465 338	351 955	113 384	959 057	182 623	717 913	58 522	719 889	200 540	511 662	7 687	51 323	92 459
11 *I*	2 300 510	473 330	361 319	112 012	982 323	206 108	715 924	60 290	722 022	200 436	514 314	7 273	40 665	82 170
II	2 321 468	474 729	364 036	110 693	953 632	195 847	701 139	56 646	763 334	202 251	553 302	7 782	45 732	84 040
III	2 357 785	476 680	369 675	107 005	907 482	160 625	697 100	49 758	757 414	208 971	538 479	9 964	89 019	127 191

Véanse notas al final del capítulo

17. BALANZA DE PAGOS Y POSICIÓN DE INVERSIÓN INTERNACIONAL
B) Posición de inversión internacional

17.28 Inversiones del exterior en España
Inversiones de cartera
Detalle por sectores institucionales

Saldos a fin de periodo — *Millones de euros*

	Acciones y participaciones en fondos de inversión			Bonos y obligaciones				Instrumentos del mercado monetario			
	Total	Instituciones financieras monetarias	Otros sectores residentes	Total	Administraciones Públicas	Instituciones financieras monetarias	Otros sectores residentes	Total	Administraciones Públicas	Instituciones financieras monetarias	Otros sectores residentes
	1=2+3	2	3	4=5 a 7	5	6	7	8=9 a 11	9	10	11
03	147 878	52 230	95 648	267 231	157 552	61 652	48 027	6 935	4 312	326	2 297
04	183 211	65 571	117 640	372 159	181 878	104 720	85 561	7 120	2 776	301	4 043
05	197 347	74 882	122 465	524 209	192 798	164 457	166 955	6 826	2 465	981	3 380
06	245 683	95 784	149 899	703 023	191 871	236 038	275 114	15 874	4 836	6 252	4 786
07 *III*	269 798	87 360	182 438	801 614	182 455	273 907	345 252	22 452	4 820	15 079	2 553
IV	282 331	95 561	186 769	778 008	173 266	261 177	343 564	26 601	4 653	21 248	701
08 *I*	235 984	80 319	155 665	758 196	173 668	256 302	328 226	27 680	6 329	20 424	927
II	216 631	72 793	143 838	762 887	177 009	258 374	327 505	34 541	5 594	22 729	6 217
III	200 218	68 479	131 739	764 809	187 624	258 393	318 792	49 084	9 722	21 269	18 093
IV	170 143	53 871	116 272	749 779	198 366	249 210	302 204	38 033	12 480	12 224	13 329
09 *I*	142 151	41 495	100 656	745 526	204 677	248 633	292 216	51 071	15 801	15 149	20 122
II	177 670	66 798	110 872	745 405	211 334	251 728	282 343	54 294	21 125	14 200	18 969
III	218 943	90 838	128 105	757 843	219 370	256 821	281 652	58 472	31 005	14 217	13 249
IV	222 620	94 782	127 838	767 997	229 558	260 201	278 237	77 287	44 479	14 873	17 935
10 *I*	199 350	79 583	119 763	773 316	240 354	257 133	275 829	83 191	51 915	16 642	14 634
II	170 376	68 428	101 936	729 139	225 671	240 537	262 932	64 617	39 746	12 157	12 714
III	195 464	74 341	121 123	743 706	234 755	245 257	263 695	64 419	39 461	10 926	14 032
IV	182 623	62 916	119 705	717 913	223 227	241 175	253 510	58 522	36 687	9 906	11 929
11 *I*	206 108	69 603	136 506	715 924	220 867	241 500	253 557	60 290	37 927	10 638	11 724
II	195 847	67 296	128 551	701 139	217 781	237 082	246 277	56 646	37 349	7 547	11 750
III	160 625	52 257	108 367	697 100	224 921	229 991	242 188	49 758	36 085	6 243	7 430

Véanse notas al final del capítulo

17. BALANZA DE PAGOS Y POSICIÓN DE INVERSIÓN INTERNACIONAL
B) Posición de inversión internacional

17.29 Inversiones del exterior en España
Otras inversiones, incluido Banco de España
Detalle por sectores institucionales

Saldos a fin de periodo — *Millones de euros*

	Préstamos			Depósitos			Otros pasivos	
				Instituciones financieras monetarias				Del cual
	Total	Administraciones Públicas	Otros sectores residentes	Total	Banco de España	Otras instituciones financieras monetarias	Total (a)	Otros sectores residentes
	1=2+3	2	3	4=5+6	5	6	7	8
03	100 271	12 963	87 308	317 537	92	317 445	393	393
04	103 662	17 568	86 094	326 332	16	326 316	1 657	1 657
05	119 729	18 149	101 579	383 579	126	383 453	1 524	1 524
06	149 128	18 878	130 251	380 826	281	380 546	1 257	1 257
07 *III*	164 250	19 870	144 380	418 307	277	418 029	2 542	2 542
IV	167 701	19 916	147 785	445 241	3 550	441 691	1 888	1 888
08 *I*	172 963	20 165	152 798	493 658	1 855	491 803	2 604	2 604
II	176 162	19 657	156 505	525 310	12 326	512 984	3 513	3 513
III	181 896	20 401	161 495	537 106	24 276	512 829	3 207	3 207
IV	182 431	22 909	159 522	540 111	35 233	504 878	4 445	4 445
09 *I*	185 517	22 602	162 915	552 633	32 491	520 142	5 560	5 560
II	186 693	24 250	162 443	555 650	35 596	520 054	4 977	4 977
III	187 807	25 515	162 292	546 333	47 538	498 795	5 015	5 015
IV	184 104	25 653	158 451	549 066	41 400	507 666	4 877	4 877
10 *I*	185 566	26 430	159 136	560 562	43 673	516 890	6 444	6 444
II	190 750	28 154	162 596	596 358	105 881	490 477	7 981	7 981
III	197 145	29 614	167 531	563 760	59 477	504 282	8 477	8 477
IV	200 540	31 097	169 443	562 985	51 323	511 662	7 687	7 687
11 *I*	200 436	31 243	169 257	554 979	40 665	514 314	7 273	7 209
II	202 251	32 181	170 271	599 034	45 732	553 302	7 782	7 581
III	208 971	32 843	176 320	627 498	89 019	538 479	9 964	9 772

17. BALANZA DE PAGOS Y POSICIÓN DE INVERSIÓN INTERNACIONAL
B) Posición de Inversión Internacional

17.30 Inversiones del exterior en España. Otras Inversiones. Préstamos recibidos por las AAPP y OSR. Detalle por prestatarios

Saldos a fin de periodo — *Millones de euros*

	Total	Administraciones Públicas					Otros sectores residentes									
										Empresas no financieras						
		Total	Estado	Comunidades Autónomas	Corporaciones Locales	Organismos Autónomos del Estado y Seguridad Social	Total	Empresas de seguros y fondos de pensiones	Instituciones inversión colectiva y sociedades de valores	Total	Grandes Empresas Públicas	Otras eléctricas	Autopistas	Otras empresas	Personas físicas	Préstamos entre empresas relacionadas (a)
	1=2+7	2=3 a 6	3	4	5	6	7=8a10 +15-16	8	9	10=11a14	11	12	13	14	15	16
03	100 271	12 963	2 327	9 174	902	561	87 308	73	2 921	167 518	54	13 844	375	153 245	722	83 926
04	103 662	17 568	5 304	10 399	1 269	597	86 094	79	2 884	178 830	52	13 715	944	164 118	861	96 560
05	119 729	18 149	3 261	12 369	1 916	604	101 579	101	3 582	205 191	100	12 596	672	191 823	927	108 223
06	149 128	18 878	3 254	12 679	2 520	424	130 251	86	4 179	243 178	73	11 067	779	231 259	1 175	118 702
07 *III*	164 250	19 870	3 567	13 107	2 954	242	144 380	71	5 945	269 582	73	13 798	779	254 932	1 519	132 736
IV	167 701	19 916	2 473	14 125	3 046	272	147 785	70	5 915	282 597	73	12 939	842	268 744	1 778	142 576
08 *I*	172 963	20 165	2 231	14 746	2 918	269	152 798	108	4 238	286 671	71	13 230	796	272 575	2 222	140 441
II	176 162	19 657	1 484	14 851	2 937	385	156 505	96	3 690	298 352	71	14 088	1 016	283 177	2 284	147 917
III	181 896	20 401	1 778	15 282	2 956	385	161 495	796	3 266	307 828	71	15 131	1 044	291 582	2 308	152 704
IV	182 431	22 909	3 383	16 186	2 945	395	159 522	867	2 365	314 652	71	15 800	1 099	297 682	2 366	160 727
09 *I*	185 517	22 602	1 867	17 400	2 930	405	162 915	811	2 511	321 795	69	16 812	1 166	303 749	2 148	164 351
II	186 693	24 250	2 366	18 635	2 849	400	162 443	811	2 245	337 991	69	17 002	1 256	319 665	2 180	180 786
III	187 807	25 515	2 047	20 147	2 921	400	162 292	931	2 398	338 363	63	18 763	1 250	318 287	2 210	181 611
IV	184 104	25 653	1 872	20 450	2 963	368	158 451	1 161	2 020	331 989	63	18 293	955	312 679	2 226	178 945
10 *I*	185 566	26 430	1 410	21 633	2 954	432	159 136	973	2 489	337 941	61	19 127	960	317 794	2 269	184 537
II	190 750	28 154	1 488	23 251	2 988	427	162 596	975	2 563	342 187	61	18 980	1 150	321 997	2 301	185 431
III	197 145	29 614	2 309	23 903	2 978	424	167 531	962	2 814	345 473	55	17 131	1 150	327 137	2 357	184 075
IV	200 540	31 097	2 841	24 770	3 007	479	169 443	1 483	2 756	349 071	55	15 334	928	332 754	2 358	186 226
11 *I*	200 436	31 243	2 890	24 846	3 004	504	169 257	1 082	2 193	348 009	53	14 241	1 521	332 194	2 398	184 425
II	202 251	32 181	3 422	25 340	2 919	499	170 271	836	2 264	348 439	53	13 825	1 637	332 924	2 443	183 711
III	208 971	32 843	3 864	25 576	2 912	492	176 320	837	1 823	354 318	47	13 710	1 889	338 672	2 462	183 120

Véanse notas al final del capítulo

17. BALANZA DE PAGOS Y POSICIÓN DE INVERSIÓN INTERNACIONAL
B) Posición de Inversión Internacional

17.31 Inversiones del exterior en España. Otras Inversiones. Préstamos recibidos por las AAPP y OSR. Detalle por prestamistas

Saldos a fin de periodo — *Millones de euros*

	Total	Acreedores oficiales					Otros acreedores				Préstamos entre empresas relacionadas (a)
		Total	Administraciones Públicas	Banco Europeo de Inversiones	Eurofima	Otros	Total	Entidades de crédito	Empresas no financieras	Personas físicas	
	1=2+7-11	2=3 a 6	3	4	5	6	7=8 a 10	8	9	10	11
03	100 271	20 564	423	18 703	1 106	332	163 633	81 795	81 731	107	83 926
04	103 662	22 338	191	20 422	1 378	348	177 884	90 259	87 511	114	96 560
05	119 729	26 131	312	23 809	1 668	341	201 821	105 541	96 131	150	108 223
06	149 128	29 298	474	26 622	1 868	333	238 533	127 691	110 620	223	118 702
07 *III*	164 250	31 906	1 311	28 489	1 806	300	265 081	143 287	121 622	172	132 736
IV	167 701	31 944	929	28 927	1 806	282	278 333	146 563	131 586	184	142 576
08 *I*	172 963	33 349	484	30 779	1 805	281	280 055	144 322	135 531	202	140 441
II	176 162	33 401	88	31 177	1 856	281	290 678	147 208	143 256	215	147 917
III	181 896	33 787	420	31 243	1 856	268	300 813	152 227	148 400	186	152 704
IV	182 431	38 184	2 025	33 734	2 176	249	304 974	149 513	155 267	194	160 727
09 *I*	185 517	37 946	557	34 971	2 176	242	311 922	154 317	157 380	225	164 351
II	186 693	39 921	1 055	36 482	2 175	209	327 557	154 100	173 166	291	180 786
III	187 807	41 481	786	38 314	2 175	206	327 937	154 080	173 566	291	181 611
IV	184 104	42 815	610	39 554	2 463	187	320 233	150 958	168 978	297	178 945
10 *I*	185 566	43 475	196	40 681	2 463	135	326 628	152 728	173 578	322	184 537
II	190 750	45 934	274	43 004	2 462	195	330 247	154 455	175 463	329	185 431
III	197 145	47 594	1 014	43 945	2 445	190	333 626	155 313	177 981	332	184 075
IV	200 540	50 021	1 059	46 402	2 388	172	336 745	156 797	179 597	351	186 226
11 *I*	200 436	51 326	1 155	47 619	2 388	164	333 599	156 211	177 033	355	184 425
II	202 251	52 406	1 729	48 115	2 388	174	333 756	156 041	177 354	361	183 711
III	208 971	53 997	2 220	49 169	2 388	219	338 287	159 272	178 626	389	183 120

Véanse notas al final del capítulo

NOTAS A LOS CUADROS DEL CAPÍTULO 17. BALANZA DE PAGOS Y POSICION DE INVERSIÓN INTERNACIONAL

Cuadro 17.A

Fuente: Banco de España. Cifras elaboradas según la 5ª edición del Manual de Balanza de Pagos (1993).

a. Tanto la variación de activos como la variación de pasivos deben entenderse netas de sus correspondientes amortizaciones.

b. Incluye, principalmente, préstamos, depósitos y operaciones simultáneas y con pacto de recompra.

c. Un signo negativo (positivo) supone un aumento (disminución) de los activos del Banco de España frente al exterior.

Cuadro 17.6

a. Patentes, derechos de autor, marcas comerciales, alquileres y otros contratos transferibles.

Cuadro 17.21

a. A partir de diciembre de 2002, los datos de inversión de cartera se calculan con un nuevo sistema de información (véase la Circular del Banco de España nº 2/2001 y la nota de novedades de los indicadores económicos). En la rúbrica 'acciones y participaciones en fondos de inversión' de los otros sectores residentes la incorporación de los nuevos datos supone una ruptura muy significativa de la serie histórica, tanto en activos financieros como en pasivos, por lo que se ha realizado una revisión desde 1992. Si bien el cambio metodológico que introduce el nuevo sistema afecta también al resto de las rúbricas, su efecto no justifica una revisión completa de las series.

b. No se incluye la contrapartida de la asignación de DEG por parte del FMI. Estas asignaciones (cuyos importes, para el caso español, pueden deducirse del cuadro 17.26) se han recogido siguiendo la metodología establecida en la quinta edición del *Manual de Balanza de Pagos* del FMI, actualmente utilizada para la elaboración de las estadísticas de Balanza de Pagos y de PII. Las asignaciones de DEG se han registrado, por tanto, en la PII como un incremento de los activos de reserva, sin contrapartida en ninguna otra rúbrica, y no se han registrado como transacciones en la BP.

La sexta edición del citado Manual, cuya finalización se ha producido recientemente y que los países irán adoptando progresivamente según sus planes nacionales, establece, por el contrario, que las asignaciones de DEG supondrán, además de incrementos de los activos de reserva, un incremento de los pasivos a largo plazo del país receptor. Por tanto, de acuerdo con este manual, las asignaciones de DEG, deberán registrarse en los activos de reserva y, además, en los pasivos de otra inversión, con lo que la PII neta del país no se verá afectada. Además, tanto la variación de activos de reserva como la de pasivos de otra inversión deberán registrarse como transacciones en la BP. El FMI ha decidido aplicar, en sus publicaciones, el nuevo estándar metodológico para las asignaciones de DEG a partir de la asignación de agosto y septiembre de 2009. Por el contrario, los países pertenecientes a la Unión Europea deben esperar, para adoptar los nuevos criterios metodológicos de contabilización que establece la sexta edición del Manual, a la modificación de los Reglamentos Comunitarios y del BCE que regulan la recopilación y difusión de estadísticas de forma coordinada. Esta modificación está prevista a partir del año 2014, por lo que, hasta dicha fecha, los datos que publicará el FMI sobre España diferirán de los que se difunden en los datos nacionales.

Cuadro 17.22

Nota: Véase la nota a del cuadro 17.21.

Cuadro 17.23

Nota: Véase la nota a del cuadro 17.21.

Cuadro 17.25

a. Un signo negativo (positivo) indica una disminución (aumento) de la liquidez.

b. Este importe coincide con el de la columna 1 del cuadro 17.26.

Cuadro 17.26

Nota: A partir de enero de 1999 no se consideran activos de reserva los denominados en euros ni los denominados en monedas distintas del euro frente a los residentes en países de la zona del euro, (estas rúbricas figuran en los cuadros 7A, 7.5 y 7.11). Hasta diciembre de 1998, los datos en pesetas se han convertido a euros con el tipo irrevocable. Desde enero de 1999, todos los activos de reserva se valoran a precios de mercado.

Desde enero de 2000 los datos de activos de reserva están elaborados de acuerdo con las nuevas normas metodológicas publicadas por el FMI en el documento 'International Reserves and Foreign Currency Liquidity Guidelines for a Data Template', octubre 2001, (http://dsbb.imf.org/Applications/web/sddsguide). Con esta nueva definición, el importe total de activos de reserva a 31 de diciembre de 1999 hubiera sido de 37.835 millones de euros, en lugar de los 37288 millones de euros que se recogen en la serie.

Las principales rúbricas de los activos de reserva se actualizan en la primera semana de cada mes, con referencia a fin del mes anterior y se difunden en el indicador económico 7.8.

Cuadro 17.27

a. Véase la nota a del cuadro 17.21.

b. Véase la nota b del cuadro 17.21.

Cuadro 17.28

Nota: Véase la nota a del cuadro 17.21.

Cuadro 17.29

a. Véase la nota b del cuadro 17.21.

Cuadro 17.30

a. Esta serie -no incluida en la col.7, porque los préstamos de matrices extranjeras, o de empresas extranjeras indirectamente relacionadas figuran como inversión directa en la columna 4 del cuadro 17.27, y los préstamos de filiales extranjeras como menor inversión directa en la columna 4 del cuadro 17.22,- no se ha podido deducir de los componentes de las empresas (col. 8 a 14), lo que ha obligado a introducir este ajuste.

Cuadro 17.31

a. Estos importes están deducidos de la columna 1, pero no de las restantes columnas. (Véase nota del cuadro 17.30).

18. ESTADÍSTICAS DE ADUANAS

18.1 Importaciones/introducciones y exportaciones/expediciones

Ministerio de Economía y Hacienda — *Millones de euros*

		Importaciones / introducciones			Exportaciones / expediciones			Saldo		
		Total	Energéticas	No energéticas	Total	Energéticas	No energéticas	Total	Energéticas	No energéticas
		1=2+3	2	3	4=5+6	5	6	7=4-1	8=5-2	9=6-3
04		208 411	23 555	184 856	146 925	5 185	141 739	-61 486	-18 369	-43 117
05		232 954	32 922	200 032	155 005	6 381	148 623	-77 950	-26 541	-51 409
06		262 687	41 464	221 223	170 439	7 483	162 956	-92 249	-33 981	-58 267
07		285 038	42 772	242 266	185 023	8 238	176 786	-100 015	-34 535	-65 481
08		283 388	55 480	227 908	189 228	12 032	177 196	-94 160	-43 448	-50 712
09		206 116	34 356	171 761	159 890	6 940	152 950	-46 227	-27 416	-18 811
10	P	238 082	44 417	193 665	185 799	8 983	176 816	-52 283	-35 434	-16 848
10 *Jul*	P	20 666	3 944	16 723	16 379	880	15 499	-4 288	-3 064	-1 224
Ago	P	17 334	3 595	13 739	12 874	932	11 942	-4 460	-2 663	-1 797
Sep	P	20 248	3 424	16 824	15 902	748	15 154	-4 346	-2 675	-1 670
Oct	P	21 093	3 816	17 277	17 393	937	16 456	-3 700	-2 879	-821
Nov	P	21 405	3 815	17 590	17 525	938	16 587	-3 880	-2 877	-1 003
Dic	P	21 321	4 474	16 848	15 956	889	15 068	-5 365	-3 585	-1 780
11 *Ene*	P	20 882	4 922	15 960	15 955	943	15 012	-4 927	-3 978	-949
Feb	P	20 387	4 252	16 135	17 137	877	16 260	-3 250	-3 375	126
Mar	P	24 239	4 633	19 606	19 645	982	18 663	-4 594	-3 651	-943
Abr	P	21 306	4 612	16 693	17 344	1 291	16 053	-3 962	-3 322	-640
May	P	21 738	4 281	17 457	18 328	1 132	17 196	-3 410	-3 149	-260
Jun	P	21 878	4 850	17 028	17 954	1 101	16 853	-3 925	-3 750	-175
Jul	P	20 277	4 395	15 881	18 635	1 188	17 447	-1 642	-3 207	1 566
Ago	P	20 366	4 631	15 735	15 444	1 158	14 285	-4 922	-3 472	-1 450
Sep	P	22 633	5 111	17 522	17 780	1 108	16 672	-4 853	-4 003	-850
Oct	P	23 026	4 276	18 750	19 394	2 163	17 232	-3 632	-2 114	-1 518

18. ESTADÍSTICAS DE ADUANAS
A) Importaciones/introducciones

18.2 Por productos

Ministerio de Economía y Hacienda — *Millones de euros*

		Total	Productos energéticos			Productos no energéticos											
							Bienes intermedios			Bienes de consumo					Bienes de capital		
			Total	Inter-medios	De consumo	Total	Total	Agrícolas	Indus-triales	Total	Alimen-ticios	No duraderos	Duraderos		Total	de los que	
													Total	del cual auto-móviles		Maqui-naria	Trans-porte
		1=2+5	2=3+4	3	4	5=6+9+14	6=7+8	7	8	9=10a12	10	11	12	13	14	15	16
04		208 411	23 555	23 412	143	184 856	100 625	3 729	96 896	61 612	13 339	19 663	28 609	17 462	22 620	14 666	5 044
05		232 954	32 922	32 768	154	200 032	105 653	4 367	101 285	67 499	14 122	21 967	31 410	18 520	26 881	16 125	7 593
06		262 687	41 464	41 242	222	221 223	120 921	4 066	116 855	72 292	14 815	24 034	33 443	19 246	28 010	18 082	6 206
07		285 038	42 772	42 444	329	242 266	134 999	5 059	129 940	77 921	16 192	26 383	35 346	21 205	29 346	20 163	5 075
08		283 388	55 480	55 237	243	227 908	130 023	5 914	124 110	72 143	16 089	28 403	27 652	15 016	25 741	18 306	3 836
09		206 116	34 356	34 278	77	171 761	93 907	4 716	89 191	61 249	14 590	26 974	19 685	9 264	16 605	12 299	1 253
10	P	238 082	44 417	44 414	2	193 665	116 055	5 199	110 856	59 307	15 639	21 660	22 008	8 759	18 303	13 191	1 868
10 *Jul*	P	20 666	3 944	3 943	0	16 723	10 283	394	9 890	4 919	1 366	2 050	1 503	502	1 520	1 105	130
Ago	P	17 334	3 595	3 595	0	13 739	7 937	450	7 487	4 531	1 308	2 044	1 179	362	1 270	824	205
Sep	P	20 248	3 424	3 423	0	16 824	10 150	371	9 778	5 151	1 400	2 206	1 545	566	1 523	1 112	144
Oct	P	21 093	3 816	3 816	0	17 277	10 350	612	9 738	5 187	1 431	2 057	1 700	563	1 740	1 144	338
Nov	P	21 405	3 815	3 815	0	17 590	10 407	555	9 852	5 307	1 425	1 769	2 113	561	1 876	1 445	135
Dic	P	21 321	4 474	4 473	0	16 848	9 848	501	9 346	5 224	1 522	1 781	1 921	585	1 776	1 295	170
11 *Ene*	P	20 882	4 922	4 922	0	15 960	10 180	544	9 637	4 406	1 138	1 843	1 425	584	1 375	1 023	121
Feb	P	20 387	4 252	4 252	0	16 135	10 199	465	9 734	4 682	1 150	1 908	1 624	760	1 253	890	131
Mar	P	24 239	4 633	4 633	0	19 606	12 153	527	11 627	5 805	1 397	2 019	2 389	1 086	1 648	1 226	151
Abr	P	21 306	4 612	4 612	0	16 693	10 462	524	9 938	4 859	1 291	1 596	1 972	822	1 372	990	145
May	P	21 738	4 281	4 281	0	17 457	11 195	583	10 611	4 794	1 352	1 627	1 815	806	1 468	1 073	148
Jun	P	21 878	4 850	4 850	0	17 028	10 841	607	10 234	4 808	1 338	1 752	1 719	756	1 380	978	147
Jul	P	20 277	4 395	4 384	12	15 881	10 002	452	9 550	4 598	1 320	1 829	1 449	695	1 281	948	124
Ago	P	20 366	4 631	4 630	0	15 735	9 132	554	8 578	5 272	1 485	2 381	1 406	537	1 331	1 013	88
Sep	P	22 633	5 111	5 111	0	17 522	10 690	540	10 149	5 392	1 413	2 236	1 743	760	1 440	1 023	158
Oct	P	23 026	4 276	4 269	7	18 750	10 334	540	9 794	6 790	1 493	2 621	2 676	1 429	1 626	1 094	188

18. ESTADÍSTICAS DE ADUANAS — 18.3 Distribución geográfica
A) Importaciones/introducciones

Ministerio de Economía y Hacienda — *Millones de euros*

		Total mundial	Unión Europea (UE 27)							OCDE			OPEP	Otros países ameri-canos	China	Nuevos países indus-trializados
			Total	Zona del Euro				Resto de la la UE 27		Del cual:						
				Total	Del cual:			Total	Del cual:	Total	EEUU	Japón				
					Alemania	Francia	Italia		Reino Unido							
		1	2=3+7	3	4	5	6	7	8	9	10	11	12	13	14	15
04		208 411	135 216	113 255	33 366	31 840	18 947	21 961	12 794	162 261	7 494	5 750	12 178	6 248	8 531	4 410
05		232 954	142 821	119 455	34 357	32 851	19 891	23 366	13 236	172 364	7 484	5 923	17 142	8 077	11 709	4 905
06		262 687	154 753	129 214	37 281	33 520	21 712	25 538	13 285	187 479	8 587	5 918	21 486	10 026	14 370	6 306
07		285 038	171 037	143 524	43 645	35 001	24 850	27 513	14 146	205 697	9 996	6 082	20 131	9 348	18 493	6 074
08		283 388	157 021	130 966	39 509	31 472	21 785	26 055	13 025	190 591	11 283	5 121	27 652	10 901	20 493	5 095
09		206 116	119 572	97 650	27 679	24 136	14 916	21 922	9 904	143 727	8 448	3 171	16 981	7 512	14 457	3 485
10	P	238 082	129 959	104 560	27 939	25 557	16 695	25 399	10 788	156 974	9 364	3 472	24 290	10 684	18 867	3 735
10 *Jul*	P	20 666	11 010	8 996	2 396	2 233	1 505	2 014	791	13 542	905	249	2 233	854	1 817	295
Ago	P	17 334	8 593	6 870	1 847	1 658	1 012	1 723	796	10 359	599	225	2 054	883	1 725	238
Sep	P	20 248	11 234	9 093	2 457	2 160	1 405	2 141	913	13 199	741	289	1 700	956	1 924	293
Oct	P	21 093	11 428	9 302	2 323	2 307	1 537	2 126	845	14 093	892	274	2 109	839	1 661	290
Nov	P	21 405	11 513	9 222	2 462	2 216	1 475	2 290	961	14 062	866	307	1 902	1 168	1 608	342
Dic	P	21 321	11 166	8 917	2 205	2 073	1 532	2 250	1 006	13 478	910	277	2 475	1 082	1 588	323
11 *Ene*	P	20 882	10 567	8 557	2 167	2 340	1 299	2 010	874	13 070	856	278	2 354	891	1 669	292
Feb	P	20 387	11 017	8 979	2 412	2 345	1 494	2 038	829	13 299	880	294	2 295	718	1 482	296
Mar	P	24 239	13 254	10 867	3 083	2 733	1 684	2 386	918	16 104	1 011	350	2 200	1 137	1 457	455
Abr	P	21 306	11 331	9 250	2 633	2 352	1 469	2 081	906	13 837	884	260	2 196	1 382	1 303	272
May	P	21 738	11 773	9 519	2 658	2 569	1 432	2 254	879	14 179	761	233	2 053	953	1 543	319
Jun	P	21 878	11 165	8 936	2 467	2 312	1 379	2 229	935	13 589	902	244	2 250	1 056	1 582	292
Jul	P	20 277	10 271	8 437	2 292	2 311	1 270	1 835	684	12 750	915	241	2 451	1 077	1 520	284
Ago	P	20 366	9 909	7 917	2 276	1 778	1 197	1 992	766	11 949	770	242	2 332	1 051	1 876	295
Sep	P	22 633	11 801	9 416	2 665	2 334	1 501	2 385	1 002	14 213	851	281	2 447	1 105	1 747	245
Oct	P	23 026	13 419	11 112	3 087	2 467	1 517	2 307	947	15 721	859	259	2 021	1 183	1 601	263

18. ESTADÍSTICAS DE ADUANAS — 18.4 Por productos
B) Exportaciones/expediciones

Ministerio de Economía y Hacienda — *Millones de euros*

		Total	Productos energéticos			Productos no energéticos											
							Bienes intermedios			Bienes de consumo					Bienes de capital		
			Total	Inter-medios	De consumo	Total	Total	Agrícolas	Indus-triales	Total	Alimen-ticios	No duraderos	Duraderos		Total	de los que	
													Total	del cual auto-móviles		Maqui-naria	Trans-porte
		1=2+5	2=3+4	3	4	5=6+9+14	6=7+8	7	8	9=10a12	10	11	12	13	14	15	16
04		146 925	5 185	4 352	834	141 739	69 616	774	68 842	58 929	18 189	12 397	28 342	21 141	13 195	5 841	6 344
05		155 005	6 381	5 328	1 053	148 623	74 505	713	73 792	59 271	18 806	13 744	26 721	19 366	14 848	6 422	7 403
06		170 439	7 483	5 884	1 599	162 956	83 125	795	82 330	62 737	19 936	14 960	27 840	19 416	17 094	7 182	8 822
07		185 023	8 237	6 643	1 594	176 786	92 536	1 122	91 414	66 493	21 109	16 441	28 944	21 740	17 756	8 051	8 518
08		189 228	12 032	9 989	2 044	177 196	92 383	1 194	91 189	67 976	22 567	18 245	27 165	20 429	16 837	8 745	6 979
09		159 890	6 940	5 417	1 523	152 950	75 494	904	74 590	63 765	22 033	18 360	23 372	18 693	13 691	7 796	4 842
10	P	185 799	8 983	7 214	1 769	176 816	98 098	1 099	96 999	63 006	23 844	14 550	24 611	19 624	15 712	8 735	5 943
10 *Jul*	P	16 379	880	676	204	15 499	8 851	119	8 732	5 346	1 859	1 344	2 143	1 703	1 301	724	485
Ago	P	12 874	932	792	140	11 942	7 032	67	6 965	3 837	1 671	1 255	911	608	1 074	773	233
Sep	P	15 902	748	646	102	15 154	8 529	92	8 437	5 366	1 696	1 432	2 238	1 801	1 259	732	444
Oct	P	17 393	937	709	228	16 456	9 257	124	9 134	5 587	1 994	1 175	2 418	1 926	1 612	901	619
Nov	P	17 525	938	739	199	16 587	9 083	138	8 945	6 098	2 388	1 124	2 585	2 036	1 406	842	464
Dic	P	15 956	889	677	212	15 068	7 967	88	7 879	5 738	2 324	1 470	1 945	1 525	1 362	797	459
11 *Ene*	P	15 955	943	710	233	15 012	8 410	97	8 313	5 458	2 189	1 193	2 077	1 733	1 143	585	486
Feb	P	17 137	877	709	168	16 260	8 750	114	8 637	5 853	2 114	1 364	2 375	1 995	1 657	769	797
Mar	P	19 645	982	799	183	18 663	10 099	111	9 988	6 724	2 431	1 549	2 744	2 304	1 840	862	885
Abr	P	17 344	1 291	921	370	16 053	9 086	88	8 998	5 437	2 149	1 159	2 129	1 748	1 530	808	642
May	P	18 328	1 132	956	176	17 196	9 776	110	9 666	5 891	2 242	1 172	2 477	2 051	1 529	871	576
Jun	P	17 954	1 101	930	171	16 853	9 431	99	9 332	5 832	1 984	1 179	2 670	2 249	1 590	849	632
Jul	P	18 635	1 188	1 011	177	17 447	9 990	102	9 888	5 625	1 863	1 277	2 485	2 082	1 832	987	760
Ago	P	15 444	1 158	948	210	14 285	8 589	109	8 480	4 539	1 854	1 603	1 082	700	1 157	854	222
Sep	P	17 780	1 108	951	157	16 672	9 346	135	9 211	5 838	1 812	1 378	2 648	2 188	1 488	829	560
Oct	P	19 394	2 163	2 040	123	17 232	9 771	160	9 611	5 938	2 179	1 573	2 186	1 710	1 522	859	551

18. ESTADÍSTICAS DE ADUANAS — 18.5 Distribución geográfica
A) Exportaciones/expediciones

Ministerio de Economía y Hacienda — *Millones de euros*

		Total mundial	Unión Europea (UE 27)							OCDE			OPEP	Otros países americanos	China	Nuevos países industrializados
			Total	Zona del Euro				Resto de la la UE 27		Del cual:						
				Total	Del cual:			Total	Del cual:	Total	EEUU	Japón				
					Alemania	Francia	Italia		Reino Unido							
		1	2=3+7	3	4	5	6	7	8	9	10	11	12	13	14	15
04		146 925	109 225	88 236	17 084	28 487	13 276	20 988	13 266	125 094	5 802	1 167	3 853	4 464	1 162	1 306
05		155 005	112 118	90 182	17 608	29 740	12 954	21 936	13 026	130 503	6 393	1 153	4 204	4 988	1 527	1 494
06		170 439	121 206	97 254	18 592	31 895	14 529	23 952	13 579	141 483	7 526	1 266	4 455	6 710	1 722	1 742
07		185 023	130 861	105 469	19 893	34 787	16 475	25 392	14 279	151 486	7 442	1 304	5 449	5 871	2 127	1 727
08		189 228	130 759	105 041	19 897	34 491	15 177	25 718	13 381	150 862	7 544	1 458	7 091	5 930	2 153	1 799
09		159 890	110 504	91 170	17 700	30 923	13 070	19 335	10 092	128 018	5 706	1 213	6 280	4 870	1 986	1 953
10	P	185 799	125 767	103 319	19 453	33 956	16 296	22 448	11 496	146 959	6 530	1 423	7 004	6 521	2 648	2 491
10 *Jul*	P	16 379	10 752	8 879	1 636	2 800	1 387	1 873	1 030	12 959	754	138	623	653	267	220
Ago	P	12 874	8 083	6 409	1 294	1 814	1 020	1 674	779	9 627	492	92	596	542	222	164
Sep	P	15 902	11 100	9 162	1 641	3 095	1 395	1 938	959	12 792	485	111	504	548	229	191
Oct	P	17 393	11 850	9 706	1 759	3 150	1 691	2 144	1 102	13 734	616	126	625	593	234	203
Nov	P	17 525	11 826	9 706	1 914	3 089	1 664	2 120	1 026	13 783	604	127	728	646	253	203
Dic	P	15 956	10 653	8 708	1 605	2 703	1 307	1 945	912	12 453	565	127	603	609	249	201
11 *Ene*	P	15 955	10 865	8 879	1 793	2 931	1 349	1 987	985	12 986	572	143	453	493	234	160
Feb	P	17 137	11 430	9 341	1 788	3 112	1 415	2 089	1 059	13 497	706	127	677	788	273	187
Mar	P	19 645	12 954	10 417	1 992	3 474	1 646	2 537	1 293	15 583	774	169	709	718	276	240
Abr	P	17 344	11 571	9 077	1 768	3 095	1 394	2 494	1 180	13 586	743	142	768	560	234	165
May	P	18 328	12 112	9 694	1 904	3 328	1 501	2 418	1 168	14 410	662	167	643	616	293	203
Jun	P	17 954	11 763	9 429	1 769	3 315	1 419	2 334	1 142	13 973	787	130	709	666	305	215
Jul	P	18 635	12 284	9 596	1 764	3 300	1 451	2 689	1 216	14 251	677	138	756	705	284	232
Ago	P	15 444	9 646	7 456	1 417	2 241	1 144	2 190	1 092	11 574	573	134	749	657	278	221
Sep	P	17 780	11 638	9 250	1 824	3 072	1 498	2 388	1 179	13 730	585	195	640	625	281	224
Oct	P	19 394	13 288	10 673	1 916	3 962	1 459	2 616	1 136	15 260	569	206	683	636	323	236

18. ESTADÍSTICAS DE ADUANAS — 18.6 Importaciones/introducciones
C) Índices de valor unitario

Ministerio de Economía y Hacienda — *Base 2005 = 100*

	Total	Bienes de consumo			Bienes de capital	Bienes intermedios				
		Total	Alimenticios	No alimenticios		Total	Energéticos	No energéticos		
								Total	Industriales	Agrícolas
	1	2	3	4	5	6	7	8	9	10
06	104,0	100,0	98,6	100,3	101,6	106,3	118,7	102,6	102,6	103,4
07	104,9	102,0	99,6	102,5	96,1	107,9	117,4	105,2	104,9	109,4
08	109,1	100,8	102,3	100,3	98,3	114,9	144,4	105,4	104,8	126,7
09	96,2	97,1	95,7	97,5	92,4	96,3	99,5	95,2	96,1	104,4
10	100,7	98,3	100,5	97,4	94,5	102,3	125,2	95,6	96,1	109,1
10 *Mar*	96,4	94,0	98,4	92,6	87,0	98,6	118,7	92,9	93,4	105,0
Abr	98,6	93,9	98,1	92,4	93,7	101,1	125,1	94,1	94,6	106,6
May	100,2	94,3	97,2	93,3	92,2	103,5	131,7	95,9	96,4	107,8
Jun	100,7	96,4	99,5	95,2	95,3	102,9	131,1	95,1	95,5	110,9
Jul	101,1	98,7	100,6	97,8	99,8	102,0	123,8	95,6	96,1	110,2
Ago	104,8	102,8	103,2	102,4	97,3	106,5	127,2	99,2	99,9	113,6
Sep	102,9	102,8	101,8	103,0	94,2	104,0	126,1	98,2	98,5	115,7
Oct	102,3	101,8	101,8	101,6	96,2	103,2	125,9	96,8	97,1	113,0
Nov	102,7	102,1	102,1	102,0	96,1	103,8	126,4	97,4	97,8	112,0
Dic	105,4	103,8	108,5	101,8	96,6	107,1	136,7	97,5	98,0	113,9
11 *Ene*	107,5	101,4	102,8	100,7	87,5	111,9	146,0	100,6	101,6	127,4
Feb	106,2	100,7	104,0	99,5	91,9	109,8	151,4	98,5	97,9	131,5
Mar	107,5	103,5	107,6	102,0	98,3	110,0	158,7	98,5	97,0	131,1
Abr	109,5	103,0	106,2	101,7	96,3	113,4	157,5	100,9	100,6	129,5
May	104,1	98,8	102,8	97,2	87,6	108,0	156,7	96,5	94,9	129,9
Jun	108,0	98,7	102,2	97,4	93,7	113,0	157,8	100,2	100,0	126,4
Jul	110,5	102,8	103,3	102,6	98,6	114,6	156,9	102,5	102,2	135,2
Ago	110,4	106,7	105,2	107,3	94,0	113,8	154,3	100,4	101,2	128,8
Sep	110,2	104,6	107,0	103,6	86,4	115,2	158,8	101,8	102,1	130,1
Oct	111,1	107,0	107,8	106,4	98,5	114,5	156,6	103,0	102,5	128,2

Ministerio de Economía y Hacienda

Base 2005 = 100

	Total	Bienes de consumo			Bienes de capital	Bienes intermedios				
		Total	Alimenticio	No alimenticio		Total	Energéticos	No energéticos		
								Total	Industriales	Agrícolas
	1	2	3	4	5	6	7	8	9	10
06	104,5	103,7	100,3	105,3	102,5	105,6	115,0	105,0	105,0	103,3
07	107,3	106,5	103,2	108,0	102,0	108,9	121,8	108,1	108,1	102,4
08	109,0	106,9	107,9	106,4	102,4	111,7	153,9	108,5	108,8	104,6
09	101,6	103,2	104,7	102,5	96,9	101,2	104,2	101,0	101,0	95,1
10	103,2	106,4	109,7	104,7	91,4	103,0	122,4	101,8	101,8	95,1
10 *Mar*	100,2	105,6	114,2	101,2	84,9	99,1	114,0	98,4	98,3	90,0
Abr	99,1	98,6	110,0	92,2	91,4	100,3	126,2	99,0	98,9	92,3
May	105,3	104,6	111,1	101,0	86,8	109,4	122,5	108,6	108,5	98,6
Jun	103,6	107,7	112,8	105,0	88,5	103,5	127,4	102,3	102,2	95,7
Jul	104,9	109,9	113,0	108,3	92,1	103,9	122,2	102,7	102,7	94,5
Ago	105,3	106,9	109,5	105,5	98,7	105,1	125,1	103,2	103,2	99,4
Sep	104,9	108,6	109,4	108,2	94,0	104,2	123,6	103,0	103,0	91,0
Oct	105,3	110,7	110,0	111,1	94,6	103,8	124,5	102,5	102,5	94,7
Nov	105,6	109,1	109,2	109,2	94,0	105,1	127,0	103,6	103,6	98,5
Dic	104,1	107,0	104,7	108,8	97,4	103,1	124,9	101,6	101,5	100,1
11 *Ene*	106,2	108,5	101,3	114,3	86,9	107,7	158,5	104,9	104,7	100,3
Feb	106,0	110,1	107,2	112,0	90,4	106,0	143,5	103,8	103,7	99,9
Mar	106,8	108,3	109,1	107,9	88,3	109,1	161,2	106,4	106,2	94,5
Abr	108,5	110,3	112,3	109,3	92,9	109,7	163,6	106,2	106,2	96,9
May	106,0	109,4	113,3	107,3	90,3	106,3	156,4	103,1	103,1	98,7
Jun	107,9	108,5	109,0	108,2	91,1	110,1	162,5	106,7	106,7	102,9
Jul	109,7	113,1	108,1	115,6	96,3	109,7	157,8	106,4	106,4	104,3
Ago	107,6	109,2	109,1	109,6	92,6	108,6	152,0	105,3	105,5	100,6
Sep	108,8	114,3	113,1	114,6	90,4	108,5	153,8	105,3	105,4	97,0
Oct	111,7	114,3	112,4	115,6	98,4	112,0	159,5	105,5	106,9	103,6

19 TIPOS DE INTERÉS
INTEREST RATES

19. TIPOS DE INTERÉS
A) Tipos de interés legales

19.1 (1ª parte) Tipos de interés legales, EURIBOR, MIBOR y otros tipos de referencia oficiales (a)

Porcentajes

		Mercado hipotecario: Tipos de referencia oficiales (Resoluc. B.E.21/1/1994 y CBE 7/99)								
		Interbancarios		Tipo activo de referencia de cajas de ahorros (Indicador CECA).	Tipo medio préstamos hipotecarios a más de tres años. Adquisición de vivienda libre. (Resolución DGTPF de 4/2/1991)			Deuda públ. Rendimiento interno merc. secundar. entre 2 y 6 años (R.DGTPF. 5/12/89)	Fecha publicación BOE	
		MIBOR a un año	EURIBOR a un año		Bancos	Cajas de ahorro	Conjunto de entidades		Tipos cols. 1,2 y 7	Resto tipos oficiales
		1	2	3	4	5	6	7	8	9
06	M	3,432	3,436	5,021	4,117	4,222	4,173	3,349	...	...
07	M	4,445	4,450	5,771	5,203	5,276	5,242	4,081	...	...
08	M	4,807	4,813	6,521	5,780	5,921	5,857	4,059	...	...
09	M	1,618	1,618	5,052	3,151	3,653	3,439	2,827	...	...
10	M	1,350	1,350	4,750	2,508	2,972	2,770	2,660	...	...
11	M	2,029	2,006	...	...	...	...	4,025	...	...
10	*Ago*	1,421	1,421	5,000	2,543	2,938	2,766	2,758	2-09-10	18-09-10
	Sep	1,418	1,420	5,125	2,652	2,927	2,799	2,850	2-10-10	20-10-10
	Oct	1,491	1,495	4,875	2,600	2,963	2,795	2,885	3-11-10	18-11-10
	Nov	1,541	1,541	4,750	2,627	3,002	2,825	3,005	2-12-10	18-12-10
	Dic	1,525	1,526	4,750	2,593	2,945	2,774	3,122	4-01-11	21-01-11
11	*Ene*	1,550	1,550	5,000	2,679	3,144	2,918	3,304	2-02-11	18-02-11
	Feb	1,714	1,714	4,875	2,786	3,132	2,962	3,510	2-03-11	19-03-11
	Mar	1,924	1,924	5,000	2,935	3,294	3,120	3,676	2-04-11	20-04-11
	Abr	2,085	2,086	4,875	3,115	3,327	3,226	3,896	4-05-11	19-05-11
	May	2,154	2,147	5,250	3,238	3,471	3,355	4,020	2-06-11	21-06-11
	Jun	2,144	2,144	5,375	3,355	3,559	3,458	4,055	2-07-11	20-07-11
	Jul	2,226	2,183	5,250	3,446	3,624	3,540	4,161	2-08-11	19-08-11
	Ago	2,137	2,097	5,750	3,467	3,590	3,533	4,212	2-09-11	20-09-11
	Sep	2,208	2,067	5,500	3,428	3,694	3,570	4,272	4-10-11	20-10-11
	Oct	2,110	2,110	5,875	3,504	3,659	3,586	4,286	3-11-11	18-11-11
	Nov	2,092	2,044	5,625	3,641	3,747	3,696	4,459	2-12-11	20-12-11
	Dic	2,004	2,004	...	...	...	...	4,445	3-01-12	...
12	*Ene*	...	...	...	...	...	...	...	...	...

(a) Los datos de los tipos de referencia oficiales del mercado hipotecario (columnas 6 a 12) tienen carácter oficial al publicarse en el BOE. Hasta ese momento son provisionales y su difusión en este cuadro se realiza a efectos informativos exclusivamente.

19. TIPOS DE INTERÉS
A) Tipos de interés legales

19.1 (Cont.)Tipos de interés legales, EURIBOR, MIBOR y otros tipos de referencia oficiales

Porcentajes

		Tipos legales					Deuda pública índice nominal para pagos semestrales (col.11) (R.DGTPF 5/12/89)	Tipos de interés de referencia Real Decreto 771/2011 (b)			
		Interés legal	Interés básico del Banco de España	Interés Ley enjuiciamiento civil	Interés de demora a efectos tributarios	Interés de demora en operaciones comerciales Ley 3/04		Depósitos a plazo igual o inferior a tres meses	Depósitos a plazo superior a tres meses e inferior a un año	Depósitos a plazo igual o superior a un año	Depósitos disponibles en cuentas a la vista
		10	11	12	13	14	15	16	17	18	19
06	M	4,00	-	6,00	5,00	9,54	3,322	...	...	...	...
07	M	5,00	-	7,00	6,25	10,83	4,040	...	...	...	...
08	M	5,50	-	7,50	7,00	11,14	4,018	...	...	...	...
09	M	4,38	-	6,38	5,50	8,75	2,806	...	...	...	...
10	M	4,00	-	6,00	5,00	8,00	2,643	...	...	...	...
11	M	4,00	-	6,00	5,00	8,13	...	3,00	3,22	3,05	2,24
10	*Ago*	4,00	-	6,00	5,00	8,00	2,739	...	...	...	...
	Sep	4,00	-	6,00	5,00	8,00	2,830	...	...	...	...
	Oct	4,00	-	6,00	5,00	8,00	2,865	...	...	...	...
	Nov	4,00	-	6,00	5,00	8,00	2,983	...	...	...	...
	Dic	4,00	-	6,00	5,00	8,00	3,098	...	...	...	...
11	*Ene*	4,00	-	6,00	5,00	8,00	3,277	...	...	...	...
	Feb	4,00	-	6,00	5,00	8,00	3,480	...	...	...	...
	Mar	4,00	-	6,00	5,00	8,00	3,643	...	...	...	...
	Abr	4,00	-	6,00	5,00	8,00	3,858	...	...	...	...
	May	4,00	-	6,00	5,00	8,00	3,981	...	...	...	...
	Jun	4,00	-	6,00	5,00	8,00	4,015	2,92	3,20	3,13	2,22
	Jul	4,00	-	6,00	5,00	8,25	4,118	...	...	...	...
	Ago	4,00	-	6,00	5,00	8,25	4,168	...	...	...	...
	Sep	4,00	-	6,00	5,00	8,25	4,228	3,06	3,27	3,11	2,38
	Oct	4,00	-	6,00	5,00	8,25	4,241	...	...	...	...
	Nov	4,00	-	6,00	5,00	8,25	4,410	...	...	...	...
	Dic	4,00	-	6,00	5,00	8,25	...	3,00	3,22	3,05	2,24
12	*Ene*	...	-	...	...	8,00	...	...	...	...	...

(b) Tipos de interés de referencia que sirven para la determinación de los depósitos para los que se deben realizar aportaciones adicionales a los fondos de garantía de depósitos

19. TIPOS DE INTERÉS
A) Tipos de interés legales

19.2 Tipos de interés de referencia del mercado hipotecario (no oficiales) y otros tipos de interés

Porcentajes

	Tipos referencia mercado hipotecario Resolución DGTPF 20/6/1986			Preferenciales		Otros tipos de referencia			Régimen fiscal activos financ. Rend.mixto art 3 Ley 14/1985		
	Crédito tipo medio trimestral	Emisión		Bancos	Cajas de ahorros	Crédito al consumo		Tipo pasivo de cajas de ahorros (Indicador CECA)	Plazo igual o inferior a 4 años	Plazo desde 4 a 7 años	Plazo desde 7 a 10 años
		Cédulas hipotecarias	Deuda Púb. interior 3 a 6 años			Bancos	Cajas de ahorros				
	1	2	3	4	5	6	7	8	9	10	11
06	3,750	4,168	3,660	5,21	4,53	8,90	8,02	2,875	2,940	2,936	3,190
07	4,500	4,867	4,120	5,46	5,09	9,01	8,48	3,875	-	3,352	-
08	5,000	5,983	3,857	5,53	5,31	9,54	8,80	4,000	3,464	3,884	3,665
09	1,750	3,093	2,563	5,13	4,74	9,34	8,80	1,875	1,626	2,229	3,092
10	1,750	3,473	3,093	5,11	4,82	9,80	9,15	2,500	1,821	2,371	3,315
11	...	...	...	5,27	5,39	9,92	11,19	...	3,850	3,591	4,125
10 *Ago*	...	3,107	2,921	5,06	4,73	9,60	9,02	2,250	2,654	2,826	3,891
Sep	1,750	3,160	2,952	5,08	4,73	9,71	9,02	2,250	2,654	2,826	3,891
Oct	...	3,186	3,025	5,08	4,79	9,81	9,06	2,375	1,821	2,371	3,315
Nov	...	3,276	3,046	5,08	4,72	9,81	9,12	2,500	1,821	2,371	3,315
Dic	1,750	3,473	3,093	5,11	4,82	9,80	9,15	2,500	1,821	2,371	3,315
11 *Ene*	...	3,690	3,211	5,11	4,81	9,80	9,23	2,375	2,974	2,861	4,357
Feb	...	3,953	3,445	5,12	4,81	9,80	9,27	2,500	2,974	2,861	4,357
Mar	2,000	4,251	3,652	5,12	4,81	9,85	9,41	2,500	2,974	2,861	4,357
Abr	...	4,403	3,845	5,13	4,81	9,88	9,41	2,625	2,874	3,511	4,130
May	...	4,356	4,003	5,19	4,81	9,88	9,43	2,500	2,874	3,511	4,130
Jun	2,500	4,366	4,060	5,23	4,83	9,83	10,07	2,500	2,874	3,511	4,130
Jul	...	4,418	4,065	5,24	4,82	9,85	10,07	2,375	2,874	3,511	4,130
Ago	...	4,434	4,205	5,24	4,87	9,84	10,30	2,375	2,874	3,511	4,130
Sep	2,500	4,420	4,290	5,24	5,11	9,84	10,85	2,250	2,874	3,511	4,130
Oct	...	4,164	4,296	5,24	5,23	9,84	11,19	2,375	3,850	3,591	4,125
Nov	...	4,205	4,330	5,27	5,23	9,84	11,19	2,500	3,850	3,591	4,125
Dic	...	...	...	5,27	5,39	9,92	11,19	...	3,850	3,591	4,125
12 *Ene*	...	...	...	...	...	...	...	...	4,150	4,435	4,436

19. TIPOS DE INTERES
B) Tipos de interés aplicados por las IFM a residentes en la UEM

19.3 Tipos de interés (TAE y TEDR) de nuevas operaciones Préstamos y créditos a hogares e ISFLSH Entidades de crédito (a)

Porcentajes

		T E D R														T A E		
		Descubiertos y líneas de crédito (b)	Crédito a la vivienda					Crédito al consumo				Crédito para otros fines				Vivienda	Consumo (c)	Otros fines
			Tipo medio ponderado	Hasta 1 año	Más de 1 y hasta 5 años	Más de 5 y hasta 10 años	Más de 10 años	Tipo medio ponderado (c)	Hasta 1 año (c)	Más de 1 y hasta 5 años	Más de 5 años	Tipo medio ponderado	Hasta 1 año	Más de 1 y hasta 5 años	Más de 5 años			
		1	2	3	4	5	6	7	8	9	10	11	12	13	14	15	16	17
06		12,18	4,56	4,53	4,78	6,79	4,74	8,84	9,48	8,40	8,04	5,09	5,01	5,64	6,13	4,74	9,41	5,58
07		13,56	5,38	5,35	5,65	7,29	5,33	9,53	10,24	8,86	8,85	6,36	6,33	6,38	7,01	5,53	10,07	6,84
08		13,43	5,65	5,63	5,71	8,05	5,64	10,48	10,94	9,51	9,89	6,51	6,48	6,43	7,53	5,83	10,99	7,03
09		12,34	2,53	2,45	3,06	7,17	4,03	9,28	9,72	8,08	9,08	4,48	4,25	4,84	7,19	2,62	9,72	4,95
10	R	4,72	2,60	2,52	2,94	7,07	2,87	6,92	5,06	8,07	8,97	5,16	4,92	5,42	7,46	2,66	7,47	5,64
10 *Sep*		4,72	2,61	2,50	2,87	8,33	3,84	7,23	5,79	7,51	9,15	5,38	5,16	5,48	7,32	2,66	7,88	5,91
Oct		4,74	2,64	2,54	2,91	6,75	3,35	7,12	5,41	7,91	9,13	5,37	5,11	5,52	7,53	2,70	7,83	5,97
Nov		4,80	2,66	2,56	2,99	7,09	3,09	7,19	5,07	8,47	9,19	5,18	4,96	5,20	7,54	2,72	7,77	5,66
Dic		4,72	2,60	2,52	2,94	7,07	2,87	6,92	5,06	8,07	8,97	5,16	4,92	5,42	7,46	2,66	7,47	5,64
11 *Ene*		4,92	2,88	2,76	3,22	7,37	2,93	7,69	5,66	8,86	9,38	5,68	5,47	5,76	7,62	2,92	8,30	6,26
Feb		4,92	2,98	2,84	3,28	6,23	3,06	7,89	5,88	8,70	9,49	5,64	5,31	5,94	8,07	3,07	8,55	6,19
Mar		4,99	3,07	2,92	3,33	6,26	3,07	7,85	5,99	8,55	9,47	5,67	5,33	5,84	7,98	3,15	8,49	6,15
Abr		5,21	3,21	3,09	3,45	6,66	3,65	7,54	5,12	8,40	9,55	5,89	5,76	5,50	7,95	3,31	8,27	6,41
May		5,37	3,35	3,21	3,74	7,26	4,44	7,94	5,17	8,74	9,35	5,80	5,55	5,87	7,91	3,46	8,47	6,34
Jun		5,60	3,43	3,30	3,81	7,73	4,16	7,36	5,16	8,90	9,58	5,47	5,19	5,88	7,91	3,53	7,89	5,95
Jul		5,65	3,49	3,36	3,91	8,08	4,52	7,90	5,59	9,11	9,58	5,85	5,59	6,12	7,68	3,58	8,48	6,32
Ago		5,16	3,59	3,45	3,97	8,12	4,74	8,13	5,75	9,53	9,45	6,17	5,95	6,45	7,84	3,68	8,69	6,65
Sep		5,28	3,58	3,42	4,11	7,98	4,90	8,59	6,97	9,36	9,36	5,98	5,65	6,40	7,85	3,67	9,05	6,39
Oct		5,26	3,65	3,49	4,12	8,68	4,86	8,74	7,12	10,04	9,62	5,98	5,63	6,29	8,23	3,75	9,31	6,46
Nov	P	5,27	3,63	3,48	4,01	8,43	4,86	8,23	6,18	10,00	9,34	6,02	5,78	6,02	8,02	3,72	8,74	6,42

Nota: Los plazos van referidos al período inicial de fijación del tipo. Por ejemplo, un préstamo a 15 años a tipo variable revisable anualmente, se clasifica en el plazo 'hasta un año'.

a. TAE:Tasa anual equivalente. TEDR:Tipo efectivo definición restringida, que equivale a TAE sin incluir comisiones.

b. Hasta mayo de 2010, inclusive, esta columna incluye sólo descubiertos en cuenta (véase nota de novedades del Boletín Estadístico de julio-agosto de 2010).

c. Hasta mayo de 2010, inclusive, esta columna incluye el crédito concedido a través de tarjetas de crédito (véase nota de novedades del Boletín Estadístico de julio-agosto de 2010).

19. TIPOS DE INTERES
B) Tipos de interés aplicados por las IFM a residentes en la UEM

19.6 Tipos de interés (TAE y TEDR) de nuevas operaciones Préstamos y créditos a las sociedades no financieras Entidades de crédito (a)

Porcentajes

		TEDR									TAE	
		Descubiertos y líneas de crédito (b)	Otros créditos hasta 1 millón de euros				Otros créditos de más 1 millón de euros				Créditos hasta 1 millón de euros	Créditos de más de 1 millón de euros
			Tipo medio ponderado	Hasta 1 año	Más de 1 y hasta 5 años	Más de 5 años	Tipo medio ponderado	Hasta 1 año	Más de 1 y hasta 5 años	Más de 5 años		
		1	2	3	4	5	6	7	8	9	10	11
06		12,69	4,85	4,83	5,45	5,24	4,44	4,43	4,48	4,50	5,20	4,69
07		18,26	5,97	5,96	6,20	6,16	5,37	5,33	5,69	5,86	6,32	5,48
08		20,66	5,52	5,51	6,01	5,95	4,30	4,30	4,15	4,44	5,91	4,43
09		19,99	3,69	3,63	4,79	3,86	2,32	2,16	3,10	3,09	4,24	2,41
10	R	3,42	3,88	3,78	5,31	5,14	2,58	2,57	2,41	2,95	4,40	2,71
10 *Sep*		3,24	3,68	3,61	5,29	4,58	2,22	2,18	2,75	3,01	4,22	2,39
Oct		3,32	3,84	3,76	5,33	4,69	2,52	2,48	3,04	3,24	4,37	2,69
Nov		3,38	3,87	3,78	5,52	4,84	2,33	2,27	3,38	3,26	4,41	2,48
Dic		3,42	3,88	3,78	5,31	5,14	2,58	2,57	2,41	2,95	4,40	2,71
11 *Ene*		3,60	4,00	3,96	5,38	5,11	2,65	2,60	3,31	3,40	4,58	2,76
Feb		3,62	4,25	4,16	5,81	5,99	2,95	2,90	3,83	3,38	4,81	3,09
Mar		3,61	4,42	4,32	5,88	6,21	2,91	2,84	3,71	3,52	4,90	3,01
Abr		3,79	4,49	4,41	5,98	6,42	3,21	3,18	3,67	3,39	5,01	3,34
May		3,87	4,54	4,47	5,96	6,15	2,95	2,88	3,69	3,29	5,08	3,25
Jun		4,02	4,57	4,48	5,91	6,57	2,92	3,00	4,07	1,34	5,09	3,08
Jul		4,14	4,70	4,62	5,88	6,52	3,13	3,16	4,54	1,80	5,23	3,26
Ago		4,17	4,60	4,56	5,06	6,45	3,21	3,13	4,67	3,80	5,16	3,35
Sep		4,23	4,80	4,77	5,09	6,36	3,13	3,08	4,57	3,81	5,17	3,23
Oct		4,19	4,92	4,88	5,35	6,68	3,17	3,11	4,50	3,77	5,32	3,33
Nov	P	4,23	4,90	4,86	5,15	6,53	3,00	2,94	4,00	3,78	5,27	3,21

Nota: Los plazos van referidos al período inicial de fijación del tipo. Por ejemplo, un préstamo a 15 años a tipo variable revisable anualmente, se clasifica en el plazo 'hasta un año'.

a. TAE:Tasa anual equivalente. TEDR:Tipo efectivo definición restringida, que equivale a TAE sin incluir comisiones.

b. Hasta mayo de 2010, inclusive, esta columna incluye sólo descubiertos en cuenta (véase nota de novedades del Boletín Estadístico de julio-agosto de 2010).

19. TIPOS DE INTERES
B) Tipos de interés aplicados por las IFM a residentes en la UEM

19.9 Tipos de interés (TEDR) de nuevas operaciones Depósitos de hogares y sociedades no financieras Entidades de crédito. (a)

Porcentajes

		Hogares e ISFLSH								Sociedades no financieras						Hogares e ISFLSH y sociedades no financieras. Cesiones temporales
		A la vista (b)	Disponibles con preaviso (b) (c)		A plazo				Cesiones temporales	A la vista (b)	A plazo				Cesiones temporales	
			Hasta 3 meses	Más de 3 meses	Tipo medio ponderado	Hasta 1 año	Más de 1 y hasta 2 años	Más de 2 años			Tipo medio ponderado	Hasta 1 año	Más de 1 y hasta 2 años	Más de 2 años		
		1	2	3	4	5	6	7	8	9	10	11	12	13	14	15
06		0,52	-	4,04	3,20	3,22	3,01	2,97	3,28	1,27	3,37	3,37	3,25	3,35	3,48	3,46
07		0,70	-	5,03	4,41	4,49	3,82	3,26	3,72	1,94	4,42	4,43	3,83	2,78	3,92	3,91
08		0,69	-	5,03	4,18	4,17	4,40	3,48	2,20	1,77	3,47	3,45	4,32	3,41	2,29	2,28
09		0,36	-	0,93	2,21	2,15	2,60	2,19	0,33	0,55	1,44	1,41	2,00	1,79	0,41	0,40
10		0,27	-	0,86	2,74	2,68	3,08	2,80	1,21	0,68	1,98	1,94	3,32	2,72	0,79	0,84
10 *Sep*		0,30	-	-	2,73	2,71	3,21	2,39	0,42	0,54	2,27	2,16	2,81	3,31	0,45	0,45
Oct		0,29	-	-	2,75	2,61	3,09	3,36	0,68	0,56	2,19	2,16	3,32	2,80	0,69	0,69
Nov		0,29	-	-	2,82	2,75	3,14	3,03	0,65	0,58	2,14	2,10	3,08	2,80	0,62	0,62
Dic		0,27	-	-	2,74	2,68	3,08	2,80	1,21	0,68	1,98	1,94	3,32	2,72	0,79	0,84
11 *Ene*		0,29	-	-	2,66	2,58	2,95	2,97	1,18	0,58	2,14	2,12	3,04	2,35	0,77	0,81
Feb		0,29	-	-	2,61	2,48	2,98	2,89	1,29	0,57	2,10	2,06	3,22	2,43	0,71	0,76
Mar		0,30	-	-	2,68	2,55	2,80	3,09	0,81	0,59	2,12	2,06	2,73	3,16	0,74	0,75
Abr		0,30	-	-	2,73	2,53	2,89	3,30	1,24	0,63	2,23	2,14	2,91	3,29	1,03	1,05
May		0,31	-	-	2,83	2,62	3,15	3,17	1,16	0,65	2,32	2,24	2,98	3,23	1,01	1,02
Jun		0,30	-	-	2,91	2,65	3,33	3,25	1,23	0,64	2,34	2,26	3,01	3,26	1,18	1,19
Jul		0,30	-	-	2,75	2,61	3,13	3,08	1,23	0,64	2,27	2,23	2,88	3,20	1,13	1,14
Ago		0,33	-	-	2,57	2,53	2,86	2,41	1,12	0,65	2,04	2,02	2,73	2,82	0,98	1,00
Sep		0,30	-	-	2,74	2,74	2,89	2,44	1,14	0,63	2,20	2,18	3,18	2,16	1,10	1,10
Oct		0,30	-	-	2,72	2,62	3,05	3,06	1,22	0,66	2,10	2,06	3,26	2,96	1,20	1,20
Nov	P	0,29	-	-	2,77	2,74	2,97	2,66	1,16	0,63	2,13	2,10	3,13	2,65	1,19	1,18

a.TEDR: Tipo efectivo definición restringida, que equivale a TAE sin incluir comisiones.

b. Para estas categorías de depósitos las nuevas operaciones equivalen al total del saldo vivo, por lo tanto estos tipos de interés coinciden con los que figuran en el cuadro 19.15.

c. Incluye sociedades no financieras

19. TIPOS DE INTERÉS
B) Tipos de interés aplicados por las IFM a residentes en la UEM

19.12 Tipos de interés (TEDR) de los saldos vivos
Préstamos y créditos a hogares y sociedades no financieras
Entidades de crédito (a)

Porcentajes

	Hogares e ISFLSH								Sociedades no financieras			
	Crédito a la vivienda				Crédito al consumo y otros fines							
	Tipo medio ponderado	Hasta un año	Más de 1 y hasta 5 años	Más de 5 años	Tipo medio ponderado	Hasta un año	Más de 1 y hasta 5 años	Más de 5 años	Tipo medio ponderado	Hasta un año	Más de 1 y hasta 5 años	Más de 5 años
	1	2	3	4	5	6	7	8	9	10	11	12
06	4,18	4,95	5,14	4,17	5,81	6,01	6,74	5,34	4,39	4,72	4,32	4,24
07	5,16	5,70	6,01	5,15	6,63	7,04	7,35	6,18	5,43	5,75	5,40	5,27
08	5,65	5,56	5,99	5,65	7,07	7,50	7,74	6,69	5,55	5,64	5,52	5,53
09	3,35	4,34	4,37	3,34	5,62	6,70	6,84	4,96	3,32	3,32	3,56	3,21
10	2,74	3,97	5,09	2,72	5,36	7,52	7,13	4,45	3,31	3,51	3,44	3,19
10 *Sep*	2,72	3,98	5,02	2,71	5,41	7,82	7,09	4,49	3,20	3,31	3,34	3,10
Oct	2,72	4,00	5,07	2,71	5,37	7,80	7,12	4,43	3,25	3,46	3,39	3,12
Nov	2,74	4,00	5,13	2,72	5,37	7,35	7,11	4,44	3,28	3,48	3,41	3,16
Dic	2,74	3,97	5,09	2,72	5,36	7,52	7,13	4,45	3,31	3,51	3,44	3,19
11 *Ene*	2,75	3,93	5,12	2,74	5,39	7,83	7,16	4,44	3,39	3,71	3,49	3,23
Feb	2,76	3,95	5,17	2,75	5,43	7,95	7,22	4,48	3,43	3,82	3,50	3,27
Mar	2,79	3,97	5,26	2,78	5,43	7,99	7,25	4,49	3,48	3,88	3,56	3,31
Abr	2,83	4,04	5,32	2,82	5,50	8,13	7,31	4,53	3,54	3,94	3,66	3,37
May	2,88	4,14	5,38	2,87	5,55	8,26	7,34	4,57	3,59	3,99	3,69	3,42
Jun	2,93	4,31	5,47	2,92	5,55	7,60	7,36	4,63	3,71	4,22	3,79	3,51
Jul	2,99	4,38	5,62	2,98	5,62	8,12	7,46	4,66	3,79	4,32	3,90	3,58
Ago	3,02	4,45	5,69	3,01	5,66	8,27	7,47	4,68	3,81	4,30	3,90	3,62
Sep	3,05	4,68	5,70	3,03	5,68	8,41	7,61	4,65	3,85	4,36	3,93	3,66
Oct	3,07	4,75	5,73	3,06	5,73	8,47	7,66	4,71	3,88	4,39	3,96	3,69
Nov P	3,10	4,80	5,81	3,08	5,70	7,84	7,71	4,72	3,90	4,43	4,04	3,68

Nota: Los plazos van referidos al período original de vencimiento del préstamo. Por ejemplo, un préstamo a 15 años a tipo variable revisable anualmente, se clasifica en el plazo 'a más de 5 años'.

a. TEDR: Tipo efectivo definición restringida, que equivale a TAE sin incluir comisiones.

19. TIPOS DE INTERÉS
B) Tipos de interés aplicados por las IFM a residentes en la UEM

19.15 Tipos de interés (TEDR) de los saldos vivos
Depósitos de hogares y sociedades no financieras
Entidades de crédito (a)

Porcentajes

	Hogares e ISFLSH							Sociedades no financieras					Hogares e ISFLSH y sociedades no financieras. Cesiones temporales
	A la vista (b)	Disponibles con preaviso (b)		A plazo			Cesiones temporales	A la vista (b)	A plazo			Cesiones temporales	
		Hasta 3 meses	Más de 3 meses	Tipo medio ponderado	Hasta dos años	Más de dos años			Tipo medio ponderado	Hasta dos años	Más de dos años		
	1	2	3	4	5	6	7	8	9	10	11	12	13
06	0,52	-	4,04	2,73	2,83	2,49	3,05	1,27	3,07	3,08	3,05	3,35	3,27
07	0,70	-	5,03	3,73	3,98	2,57	3,61	1,94	4,15	4,26	3,44	3,98	3,89
08	0,69	-	5,03	4,41	4,60	2,91	2,68	1,77	4,38	4,45	3,82	2,47	2,52
09	0,36	-	0,93	2,49	2,56	2,08	0,86	0,55	2,21	2,16	2,63	0,57	0,60
10	0,27	-	0,86	2,54	2,60	2,26	1,37	0,68	2,56	2,52	2,86	1,28	1,29
10 *Sep*	0,30	-	-	2,37	2,45	2,04	0,76	0,54	2,47	2,43	2,80	0,85	0,84
Oct	0,29	-	-	2,42	2,49	2,15	0,80	0,56	2,52	2,49	2,78	0,85	0,84
Nov	0,29	-	-	2,49	2,55	2,21	0,99	0,58	2,56	2,53	2,83	0,94	0,94
Dic	0,27	-	-	2,54	2,60	2,26	1,37	0,68	2,56	2,52	2,86	1,28	1,29
11 *Ene*	0,29	-	-	2,58	2,65	2,32	1,08	0,58	2,58	2,55	2,90	1,42	1,36
Feb	0,29	-	-	2,61	2,67	2,37	1,14	0,57	2,58	2,55	2,91	1,33	1,29
Mar	0,30	-	-	2,65	2,71	2,41	1,39	0,59	2,57	2,53	2,93	1,26	1,29
Abr	0,30	-	-	2,66	2,72	2,46	1,59	0,63	2,67	2,64	2,91	1,55	1,56
May	0,31	-	-	2,70	2,76	2,51	1,66	0,65	2,63	2,59	2,92	1,51	1,54
Jun	0,30	-	-	2,74	2,79	2,56	1,88	0,64	2,69	2,67	2,94	1,80	1,81
Jul	0,30	-	-	2,75	2,80	2,59	2,05	0,64	2,72	2,69	3,01	1,82	1,87
Ago	0,33	-	-	2,75	2,80	2,61	2,00	0,65	2,70	2,66	3,02	1,60	1,68
Sep	0,30	-	-	2,75	2,79	2,61	2,10	0,63	2,73	2,70	3,02	1,84	1,88
Oct	0,30	-	-	2,76	2,79	2,65	2,15	0,66	2,69	2,65	3,05	1,92	1,96
Nov P	0,29	-	-	2,76	2,80	2,66	2,35	0,63	2,71	2,67	3,05	1,90	1,99

a. TEDR: Tipo efectivo definición restringida, que equivale a TAE sin incluir comisiones.

b. Para estas categorías de depósitos las nuevas operaciones equivalen al total del saldo vivo, por lo tanto estos tipos de interés coinciden con los que figuran en el cuadro 19.9.

20. TIPOS DE CAMBIO E ÍNDICES DE COMPETITIVIDAD — 20.1 Tipos de cambio del euro (a)

A) Tipos de cambio

Banco Central Europeo y FMI para el DEG — *Unidades monetarias por euro. Media de datos diarios*

	Dólar estadounidense (USD) 1	Yen japonés (JPY) 2	Franco suizo (CHF) 3	Libra esterlina (GBP) 4	Corona sueca (SEK) 5	Corona danesa (DKK) 6	Corona noruega (NOK) 7	Dólar canadiense (CAD) 8	Dólar australiano (AUD) 9	Dólar neozelandés (NZD) 10	Pro memoria DEG (XDR) 11
06	1,2556	146,02	1,5729	0,68173	9,2544	7,4591	8,0472	1,4237	1,6668	1,9373	0,8531
07	1,3705	161,25	1,6427	0,68434	9,2501	7,4506	8,0165	1,4678	1,6348	1,8627	0,8948
08	1,4708	152,45	1,5874	0,79628	9,6152	7,4560	8,2237	1,5594	1,7416	2,0770	0,9292
09	1,3948	130,34	1,5100	0,89094	10,6191	7,4462	8,7278	1,5850	1,7727	2,2121	0,9036
10	1,3257	116,24	1,3803	0,85784	9,5373	7,4473	8,0043	1,3651	1,4423	1,8377	0,8687
11	1,3920	110,96	1,2326	0,86788	9,0298	7,4506	7,7934	1,3761	1,3484	1,7600	0,8816
10 *Jul*	1,2770	111,73	1,3460	0,83566	9,4954	7,4522	8,0201	1,3322	1,4586	1,7925	0,8497
Ago	1,2894	110,04	1,3413	0,82363	9,4216	7,4495	7,9325	1,3411	1,4337	1,8059	0,8495
Sep	1,3067	110,26	1,3089	0,83987	9,2241	7,4476	7,9156	1,3515	1,3943	1,7955	0,8558
Oct	1,3898	113,67	1,3452	0,87638	9,2794	7,4567	8,1110	1,4152	1,4164	1,8498	0,8849
Nov	1,3661	112,69	1,3442	0,85510	9,3166	7,4547	8,1463	1,3831	1,3813	1,7703	0,8759
Dic	1,3220	110,11	1,2811	0,84813	9,0559	7,4528	7,9020	1,3327	1,3304	1,7587	0,8607
11 *Ene*	1,3360	110,38	1,2779	0,84712	8,9122	7,4518	7,8199	1,3277	1,3417	1,7435	0,8638
Feb	1,3649	112,77	1,2974	0,84635	8,7882	7,4555	7,8206	1,3484	1,3543	1,7925	0,8733
Mar	1,3999	114,40	1,2867	0,86653	8,8864	7,4574	7,8295	1,3672	1,3854	1,8877	0,8859
Abr	1,4442	120,42	1,2977	0,88291	8,9702	7,4574	7,8065	1,3834	1,3662	1,8331	0,9039
May	1,4349	116,47	1,2537	0,87788	8,9571	7,4566	7,8384	1,3885	1,3437	1,8024	0,8983
Jun	1,4388	115,75	1,2092	0,88745	9,1125	7,4579	7,8302	1,4063	1,3567	1,7666	0,8998
Jul	1,4264	113,26	1,1766	0,88476	9,1340	7,4560	7,7829	1,3638	1,3249	1,6877	0,8943
Ago	1,4343	110,43	1,1203	0,87668	9,1655	7,4498	7,7882	1,4071	1,3651	1,7108	0,8931
Sep	1,3770	105,75	1,2005	0,87172	9,1343	7,4462	7,7243	1,3794	1,3458	1,6932	0,8742
Oct	1,3706	105,06	1,2295	0,87036	9,1138	7,4442	7,7474	1,3981	1,3525	1,7361	0,8711
Nov	1,3556	105,02	1,2307	0,85740	9,1387	7,4412	7,7868	1,3897	1,3414	1,7584	0,8664
Dic	1,3179	102,55	1,2276	0,84405	9,0184	7,4341	7,7451	1,3481	1,3003	1,7102	0,8534

Véanse notas al final del capítulo

20. TIPOS DE CAMBIO E ÍNDICES DE COMPETITIVIDAD — 20.2 Tipos de cambio del euro (a)

A) Tipos de cambio

Banco Central Europeo — *Unidades monetarias por euro. Media de datos diarios*

	Libra chipriota (b)(CYP) 1	Corona checa (CZK) 2	Forint húngaro (HUF) 3	Zloty polaco (PLN) 4	Tolar esloveno (c)(SIT) 5	Corona estona (e)(EEK) 6	Corona eslovaca (d)(SKK) 7	Corona islandesa (ISK) 8	Lats letón (LVL) 9
05	0,5768	29,782	248,05	4,0230	239,57	15,6466	38,599	78,23	0,6962
06	0,5758	28,342	264,26	3,8959	239,60	15,6466	37,234	87,76	0,6962
07	0,5826	27,766	251,35	3,7837	...	15,6466	33,775	87,63	0,7001
08	...	24,946	251,51	3,5121	...	15,6466	31,262	143,83	0,7027
09	...	26,435	280,33	4,3276	...	15,6466	...	...	0,7057
10	...	25,284	275,48	3,9947	...	15,6466	...	...	0,7087
10 *Jul*	...	25,328	283,75	4,0814	...	15,6466	...	...	0,7090
Ago	...	24,806	281,45	3,9899	...	15,6466	...	...	0,7085
Sep	...	24,651	282,10	3,9548	...	15,6466	...	...	0,7091
Oct	...	24,531	274,01	3,9496	...	15,6466	...	...	0,7094
Nov	...	24,633	275,51	3,9520	...	15,6466	...	...	0,7094
Dic	...	25,174	277,62	3,9962	...	15,6466	...	...	0,7096
11 *Ene*	...	24,449	275,33	3,8896	...	...	...	...	0,7034
Feb	...	24,277	271,15	3,9264	...	...	...	...	0,7037
Mar	...	24,393	270,89	4,0145	...	...	...	...	0,7072
Abr	...	24,301	265,29	3,9694	...	...	...	...	0,7092
May	...	24,381	266,96	3,9404	...	...	...	...	0,7093
Jun	...	24,286	266,87	3,9702	...	...	...	...	0,7091
Jul	...	24,335	267,68	3,9951	...	...	...	...	0,7092
Ago	...	24,273	272,37	4,1195	...	...	...	...	0,7093
Sep	...	24,556	285,05	4,3379	...	...	...	...	0,7093
Oct	...	24,841	296,79	4,3516	...	...	...	...	0,7061
Nov	...	25,464	309,15	4,4324	...	...	...	...	0,7015
Dic	...	25,514	304,19	4,4774	...	...	...	...	0,6975

Véanse notas al final del capítulo

20. TIPOS DE CAMBIO E ÍNDICES DE COMPETITIVIDAD

A) Tipos de cambio

20.3 Tipos de cambio del euro (a)

Banco Central Europeo — *Unidades monetarias por euro. Media de datos diarios*

	Leu rumano (b) (ROL/RON) 1	Lev búlgaro (BGN) 2	Lira maltesa(c) (MTL) 3	Lira turca (d) (TRL/TRY) 4	Litas lituano (LTL) 5	Dólar de Hong-Kong (HKD) 6	Dólar de Singapur (SGD) 7	Rand sudafricano (ZAR) 8	Won surcoreano (KRW) 9
05	3,6222	1,9558	0,4299	1,6771	3,4528	9,6768	2,0702	7,9183	1 273,61
06	3,5243	1,9558	0,4293	1,809	3,4528	9,7545	1,9941	8,5312	1 198,58
07	3,3375	1,9558	0,4293	1,7865	3,4528	10,6912	2,0636	9,6596	1 272,99
08	3,6842	1,9558	...	1,9064	3,4528	11,4541	2,0762	12,0590	1 606,09
09	4,2393	1,9558	...	2,1631	3,4528	10,8114	2,0241	11,6737	1 772,90
10	4,2111	1,9558	...	1,9965	3,4528	10,2994	1,8055	9,6984	1 531,82
10 *Jul*	4,2608	1,9558	...	1,9669	3,4528	9,9308	1,7588	9,6351	1 538,85
Ago	4,2396	1,9558	...	1,9484	3,4528	10,0193	1,7482	9,4192	1 522,39
Sep	4,2655	1,9558	...	1,9528	3,4528	10,1470	1,7439	9,3236	1 517,10
Oct	4,2787	1,9558	...	1,9800	3,4528	10,7835	1,8116	9,6165	1 560,30
Nov	4,2940	1,9558	...	1,9717	3,4528	10,5941	1,7739	9,5320	1 544,16
Dic	4,2929	1,9558	...	2,0159	3,4528	10,2776	1,7262	9,0143	1 513,74
11 *Ene*	4,2624	1,9558	...	2,0919	3,4528	10,3945	1,7193	9,2652	1 495,50
Feb	4,2457	1,9558	...	2,1702	3,4528	10,6312	1,7421	9,8126	1 524,99
Mar	4,1621	1,9558	...	2,2108	3,4528	10,9093	1,7757	9,6862	1 568,05
Abr	4,1004	1,9558	...	2,1975	3,4528	11,2269	1,8024	9,7200	1 567,52
May	4,1142	1,9558	...	2,2603	3,4528	11,1551	1,7763	9,8461	1 555,99
Jun	4,1937	1,9558	...	2,3077	3,4528	11,2021	1,7763	9,7807	1 555,32
Jul	4,2413	1,9558	...	2,3654	3,4528	11,1104	1,7359	9,7000	1 510,29
Ago	4,2505	1,9558	...	2,5147	3,4528	11,1846	1,7340	10,1532	1 542,01
Sep	4,2838	1,9558	...	2,4736	3,4528	10,7333	1,7229	10,3956	1 544,04
Oct	4,3244	1,9558	...	2,5089	3,4528	10,6616	1,7493	10,9188	1 578,17
Nov	4,3560	1,9558	...	2,4565	3,4528	10,5495	1,7476	11,0547	1 537,42
Dic	4,3282	1,9558	...	2,4632	3,4528	10,2496	1,7070	10,7829	1 513,26

Véanse notas al final del capítulo

20. TIPOS DE CAMBIO E ÍNDICES DE COMPETITIVIDAD

A) Tipos de cambio

20.4 Tipos de cambio del euro (a)

Banco Central Europeo — *Unidades monetarias por euro. Media de datos diarios*

	Yuan renminbi chino (CNY) 1	Kuna croata (HRK) 2	Rupia indonesia (IDR) 3	Ringgit de Malasia (MYR) 4	Peso filipino (PHP) 5	Rublo ruso (RUB) 6	Baht de Tailandia (THB) 7	Peso mejicano (MXN) 8	Real brasileño (BRL) 9	Rupia india (INR) 10
05	10,1955	7,4008	12 072,83	4,7119	68,494	35,188	50,068	13,564	3,036	54,812
06	10,0096	7,3247	11 512,37	4,6044	64,379	34,112	47,594	13,694	2,733	56,844
07	10,4178	7,3376	12 528,33	4,7076	63,026	35,018	44,214	14,974	2,659	56,419
08	10,2236	7,2239	14 165,16	4,8893	65,172	36,421	48,475	16,291	2,674	63,614
09	9,5277	7,3400	14 443,74	4,9079	66,338	44,138	47,804	18,799	2,767	67,361
10	8,9712	7,2891	12 041,70	4,2668	59,739	40,263	42,014	16,737	2,331	60,588
10 *Jul*	8,6538	7,2198	11 546,8	4,0924	59,072	39,132	41,273	16,370	2,260	59,810
Ago	8,7520	7,2525	11 573,3	4,0654	58,245	39,190	40,937	16,457	2,269	60,058
Sep	8,8104	7,2874	11 716,2	4,0570	57,772	40,256	40,264	16,736	2,248	60,077
Oct	9,2665	7,3277	12 407,2	4,3092	60,285	42,147	41,636	17,284	2,338	61,740
Nov	9,0895	7,3830	12 224,0	4,2588	59,485	42,336	40,826	16,839	2,339	61,454
Dic	8,7873	7,3913	11 925,2	4,1313	58,050	40,739	39,805	16,380	2,239	59,647
11 *Ene*	8,8154	7,4008	12 077,5	4,0895	59,089	40,256	40,827	16,193	2,237	60,716
Feb	8,9842	7,4149	12 165,9	4,1541	59,558	39,947	41,918	16,473	2,276	62,014
Mar	9,1902	7,3915	12 263,2	4,2483	60,870	39,806	42,506	16,806	2,322	62,953
Abr	9,4274	7,3639	12 493,5	4,3502	62,361	40,536	43,434	16,921	2,289	64,113
May	9,3198	7,4052	12 290,3	4,3272	61,953	40,057	43,398	16,718	2,313	64,473
Jun	9,3161	7,4065	12 327,0	4,3585	62,468	40,267	43,923	16,993	2,285	64,520
Jul	9,2121	7,4316	12 171,3	4,2716	60,961	39,834	42,949	16,649	2,233	63,354
Ago	9,1857	7,4620	12 249,9	4,2822	60,836	41,295	42,875	17,546	2,289	65,072
Sep	8,7994	7,4936	12 118,5	4,2456	59,322	42,324	41,902	17,937	2,395	65,596
Oct	8,7308	7,4849	12 150,5	4,2963	59,412	42,857	42,297	18,432	2,434	67,552
Nov	8,6154	7,4923	12 215,0	4,2756	58,743	41,808	41,969	18,565	2,421	68,833
Dic	8,3563	7,5136	11 965,4	4,1639	57,537	41,569	41,099	18,117	2,418	69,207

Véanse notas al final del capítulo

20. TIPOS DE CAMBIO E ÍNDICES DE COMPETITIVIDAD
A) Tipos de cambio

20.5 Tipos de cambio del dólar estadounidense (a)

Banco Central Europeo — *Unidades monetarias por dólar estadounidense. Media de datos diarios*

	Euro (EUR) 1	Yen japonés (JPY) 2	Franco suizo (CHF) 3	Libra esterlina (GBP) 4	Corona sueca (SEK) 5	Corona danesa (DKK) 6	Corona noruega (NOK) 7	Dólar canadiense (CAD) 8	Dólar australiano (AUD) 9	Dólar neozelandés (NZD) 10	Pro memoria DEG (XDR) 11
06	0,797	116,3	1,254	0,544	7,38	5,95	6,42	1,134	1,329	1,544	0,677
07	0,731	117,7	1,200	0,500	6,76	5,44	5,86	1,073	1,194	1,360	0,653
08	0,684	103,4	1,084	0,546	6,59	5,10	5,64	1,066	1,197	1,426	0,633
09	0,719	93,5	1,086	0,641	7,64	5,35	6,28	1,140	1,279	1,597	0,649
10	0,756	87,7	1,043	0,648	7,20	5,63	6,05	1,030	1,089	1,387	0,656
11	0,719	79,7	0,887	0,624	6,49	5,36	5,60	0,989	0,969	1,265	0,633
10 *Jul*	0,783	87,5	1,054	0,655	7,44	5,84	6,28	1,043	1,143	1,404	0,665
Ago	0,776	85,3	1,040	0,639	7,31	5,78	6,15	1,040	1,112	1,401	0,659
Sep	0,765	84,4	1,002	0,643	7,06	5,70	6,06	1,034	1,068	1,374	0,655
Oct	0,720	81,8	0,968	0,631	6,68	5,37	5,84	1,018	1,019	1,331	0,637
Nov	0,732	82,5	0,984	0,626	6,82	5,46	5,97	1,013	1,011	1,296	0,641
Dic	0,756	83,3	0,969	0,642	6,85	5,64	5,98	1,008	1,006	1,330	0,651
11 *Ene*	0,749	82,6	0,957	0,634	6,67	5,58	5,85	0,994	1,004	1,305	0,647
Feb	0,733	82,6	0,951	0,620	6,44	5,46	5,73	0,988	0,992	1,313	0,640
Mar	0,714	81,7	0,919	0,619	6,35	5,33	5,59	0,977	0,990	1,349	0,633
Abr	0,692	83,4	0,899	0,611	6,21	5,16	5,41	0,958	0,946	1,270	0,626
May	0,697	81,2	0,874	0,612	6,24	5,20	5,46	0,968	0,937	1,256	0,626
Jun	0,695	80,4	0,840	0,617	6,33	5,18	5,44	0,977	0,943	1,228	0,625
Jul	0,701	79,4	0,825	0,620	6,40	5,23	5,46	0,956	0,929	1,183	0,627
Ago	0,697	77,0	0,781	0,611	6,39	5,19	5,43	0,981	0,952	1,193	0,623
Sep	0,726	76,8	0,872	0,633	6,64	5,41	5,61	1,002	0,978	1,230	0,635
Oct	0,730	76,7	0,897	0,635	6,65	5,43	5,66	1,020	0,987	1,267	0,636
Nov	0,738	77,5	0,908	0,633	6,74	5,49	5,75	1,025	0,990	1,297	0,639
Dic	0,759	77,8	0,932	0,640	6,84	5,64	5,88	1,023	0,987	1,298	0,646

Véanse notas al final del capítulo

20. TIPOS DE CAMBIO E ÍNDICES DE COMPETITIVIDAD
B) Índices de competitividad

20.6 Índices de competitividad de España frente a la zona del euro y a la UE 27 (a) (b)

Base 1999 I = 100

	Frente a la zona del euro					Frente a la Unión Europea (UE 27)								
						Total (c)				Componente nominal (d)	Componente precios (e)			
	Con precios de consumo (IAPC) 1	Con precios de industriales (IPRI) 2	Con costes laborales unitarios totales (CLUT)(f) 3	Con costes laborales unitarios de manufacturas (CLUM)(f) 4	Con valores unitarios de las exportaciones (IVUE) 5	Con precios de consumo (IAPC) 6	Con precios industriales (IPRI) 7	Con costes laborales unitarios totales (CLUT)(f) 8	Con valores unitarios de las exportaciones (IVUE) 9	10	Con precios de consumo (IAPC) 11	Con precios industriales (IPRI) 12	Con costes laborales unitarios totales (CLUT)(f) 13	Con valores unitarios de las exportaciones (IVUE) 14
04	105,4	102,8	105,0	107,9	102,1	105,1	102,8	104,3	100,9	100,2	104,9	102,6	104,1	100,7
05	106,8	104,3	107,3	112,3	103,3	106,3	104,0	106,2	101,8	100,0	106,3	103,9	106,2	101,8
06	108,4	105,8	110,2	115,5	103,9	107,7	105,4	108,9	102,2	99,9	107,8	105,5	109,0	102,3
07	109,2	106,1	113,5	120,7	104,6	108,3	105,5	111,6	103,2	99,8	108,5	105,8	111,9	103,4
08	110,2	107,2	115,0	121,4	104,6	110,6	107,9	114,3	103,3	101,1	109,4	106,7	113,1	102,2
09	109,7	107,3	111,9	111,1	103,1	111,7	108,5	113,4	102,3	103,0	108,5	105,4	110,1	99,3
10	110,3	107,1	109,4	112,3	103,8	111,2	107,8	110,0	102,1	102,2	108,8	105,5	107,7	100,0
10 *Sep*	110,7	106,9	109,4	113,7	104,0	111,2	107,3	109,7	102,3	101,9	109,1	105,3	107,7	100,4
Oct	110,9	106,7	...	...	104,4	111,9	107,5	...	103,0	102,3	109,4	105,1	...	100,7
Nov	111,2	106,8	...	...	103,6	111,9	107,3	...	102,0	102,1	109,6	105,2	...	99,9
Dic	111,1	107,1	108,4	114,6	102,8	111,7	107,5	109,0	101,1	102,0	109,5	105,4	106,7	99,2
11 *Ene*	110,3	107,3	...	...	103,9	110,5	107,6	...	102,0	101,8	108,5	105,6	...	100,2
Feb	109,7	107,4	...	...	103,2	109,9	107,7	...	101,6	101,8	108,0	105,8	...	99,8
Mar	111,1	107,5	107,7	109,3	103,4	111,7	108,0	108,1	101,8	102,1	109,5	105,8	106,0	99,8
Abr	111,6	107,5	...	...	104,2	112,3	108,1	...	102,4	102,2	109,9	105,7	...	100,2
May	111,4	107,3	...	...	103,3	112,1	107,8	...	101,5	102,2	109,7	105,5	...	99,3
Jun	111,2	107,4	106,9	111,6	103,7	112,1	108,0	107,7	102,0	102,3	109,5	105,5	105,3	99,7
Jul	110,4	107,4	...	...	104,0	111,1	108,0	...	102,4	102,3	108,6	105,6	...	100,0
Ago	110,0	107,3	...	...	103,0	110,8	107,9	...	101,3	102,3	108,3	105,5	...	99,0
Sep	110,8	107,3	105,3	110,7	...	111,6	107,9	106,1	...	102,4	109,0	105,4	103,7	...
Oct	110,9	107,3	...	...	...	111,8	107,9	...	...	102,4	109,1	105,3	...	...
Nov	111,0	...	...	...	...	111,9	...	...	...	102,4	109,3	...	...	...
Dic	...	...	...	...	...	...	...	...	...	102,2	...	...	...	...

Véanse notas al final del capítulo

20. TIPOS DE CAMBIO E ÍNDICES DE COMPETITIVIDAD
B) Índices de competitividad

20.7 Índices de competitividad de España frente a los países desarrollados, a los industrializados y a los nuevos países industrializados de Asia (a) (b)

Base 1999 I = 100

	Frente a los países desarrollados									Frente a los países industrializados					Frente a nuevos países industrializados de Asia				
	Total (c)				Componente nominal (d)	Componente precios (e)				Total (c)		Componente nominal (d)	Componente precios (e)		Total (c)		Componente nominal (d)	Componente precios (e)	
	Con IPC	Con IPRI	Con CLUM (f)	Con IVUE		Con IPC	Con IPRI	Con CLUM (f)	Con IVUE	Con IPC	Con IPRI		Con IPC	Con IPRI	Con IPC	Con IPRI		Con IPC	Con IPRI
	1	2	3	4	5	6	7	8	9	10	11	12	13	14	15	16	17	18	19
04	106,9	104,7	110,5	102,3	100,4	106,5	104,3	110,0	101,9	108,6	105,9	101,4	107,1	104,5	123,3	116,2	111,4	110,7	104,3
05	108,5	106,3	114,9	103,1	100,5	107,9	105,8	114,4	102,6	109,7	106,9	101,2	108,4	105,7	120,7	112,5	108,7	111,0	103,6
06	110,4	108,2	118,3	103,7	100,7	109,5	107,4	117,4	102,9	111,3	108,6	101,2	110,0	107,3	119,5	111,8	106,5	112,3	105,0
07	112,4	109,7	124,9	105,5	101,7	110,5	107,8	122,8	103,7	113,6	110,4	102,5	110,8	107,7	124,3	116,6	110,9	112,1	105,2
08	115,2	112,3	128,6	105,8	103,3	111,6	108,7	124,6	102,4	116,6	113,1	104,5	111,6	108,2	128,3	119,7	116,5	110,2	102,8
09	114,8	111,3	118,9	104,0	103,6	110,9	107,4	114,8	100,4	115,7	111,7	104,5	110,7	106,8	122,9	115,1	114,3	107,5	100,7
10	113,5	109,8	117,4	103,1	101,9	111,4	107,7	115,2	101,2	113,3	109,0	102,0	111,1	106,8	111,7	103,1	104,6	106,8	98,6
10 *Sep*	113,2	109,0	118,0	103,0	101,2	111,8	107,7	116,6	101,8	112,8	108,1	101,2	111,4	106,8	109,4	101,1	102,6	106,7	98,6
Oct	114,5	109,8	...	104,3	102,2	112,0	107,4	...	102,0	114,5	109,3	102,6	111,6	106,5	114,3	105,2	107,2	106,6	98,2
Nov	114,3	109,5	...	102,9	101,8	112,3	107,5	...	101,1	114,1	108,8	102,1	111,8	106,6	112,4	103,7	105,4	106,7	98,4
Dic	113,7	109,2	119,3	101,9	101,3	112,3	107,8	117,2	100,6	113,2	108,3	101,2	111,8	106,9	109,1	101,1	102,2	106,8	99,0
11 *Ene*	112,7	109,4	...	103,1	101,3	111,2	108,0	...	101,8	112,1	108,6	101,3	110,7	107,3	107,2	102,0	102,3	104,7	99,7
Feb	112,4	109,9	...	102,8	101,5	110,7	108,2	...	101,2	112,0	109,3	101,7	110,2	107,5	109,1	104,4	104,4	104,5	100,0
Mar	114,4	110,3	113,3	103,1	102,0	112,2	108,2	111,5	101,2	114,4	110,0	102,3	111,8	107,5	113,9	107,3	106,8	106,7	100,5
Abr	115,5	110,8	...	104,3	102,5	112,7	108,1	...	101,7	115,6	110,7	103,0	112,2	107,4	116,7	109,5	108,9	107,2	100,6
May	115,0	110,2	...	102,9	102,2	112,5	107,8	...	100,7	115,0	110,0	102,7	112,0	107,1	115,1	108,1	107,9	106,7	100,2
Jun	114,9	110,3	116,4	103,4	102,3	112,3	107,9	113,7	101,1	114,8	110,1	102,7	111,8	107,2	114,5	108,2	108,0	106,0	100,1
Jul	113,6	110,1	...	103,6	102,0	111,4	107,9	...	101,5	113,3	109,8	102,3	110,7	107,3	110,7	107,3	106,4	104,1	100,9
Ago	113,0	109,8	...	102,4	101,8	111,0	107,9	...	100,6	112,8	109,5	102,2	110,4	107,1	110,8	106,8	106,9	103,7	99,9
Sep	113,5	109,5	114,7	...	101,5	111,8	107,9	112,7	...	113,0	108,9	101,6	111,2	107,2	109,0	104,2	104,2	104,6	100,1
Oct	113,7	109,5	...	...	101,5	112,0	107,9	...	...	113,2	108,9	101,7	111,3	107,1	109,3	104,1	104,4	104,7	99,8
Nov	113,7	...	...	...	101,3	112,2	...	...	...	113,0	...	101,3	111,5	...	108,0	...	103,1	104,8	...
Dic	...	...	...	...	100,9	...	...	...	...	...	...	100,7	...	...	...	...	100,7	...	...

Véanse notas al final del capítulo

20. TIPOS DE CAMBIO E ÍNDICES DE COMPETITIVIDAD
B) Índices de competitividad

20.8 Tipos de cambio efectivos de las principales monedas frente a los países desarrollados (a)

Banco Central Europeo (euro) y Banco de España

Base 1999 I=100

	Tipos de cambio efectivos nominales									Tipos de cambio efectivos reales con precios de consumo								
	Euro	Dólar estado-unidense	Libra esterlina	Yen japonés	Dólar cana-diense	Corona danesa	Corona sueca	Corona noruega	Franco suizo	Euro	Dólar estado-unidense	Libra esterlina	Yen japonés	Dólar cana-diense	Corona danesa	Corona sueca	Corona noruega	Franco suizo
	1	2	3	4	5	6	7	8	9	10	11	12	13	14	15	16	17	18
04	104,4	89,6	102,9	101,3	113,6	100,7	99,2	104,0	105,0	105,3	94,0	98,3	87,3	114,8	101,7	98,4	103,5	99,2
05	102,9	88,2	102,1	99,1	122,1	100,6	97,4	109,0	104,8	103,8	94,1	97,4	83,0	122,5	101,3	95,5	108,1	98,1
06	102,8	87,2	102,9	93,2	130,6	100,7	98,0	109,0	103,5	103,8	94,5	98,4	76,2	130,0	101,3	95,6	108,6	95,9
07	106,4	82,2	104,7	87,9	136,6	101,9	99,5	110,9	100,7	106,8	90,1	100,4	70,2	135,4	102,2	96,7	109,2	92,1
08	110,4	78,2	91,1	98,3	135,7	104,2	97,8	110,9	105,9	109,9	86,6	87,6	76,9	132,9	104,9	95,1	109,3	96,2
09	111,7	81,1	80,0	112,4	127,4	105,9	88,6	105,3	110,7	110,6	89,5	78,6	86,6	125,5	107,0	87,3	105,6	99,8
10	104,7	79,1	81,0	120,7	140,7	102,6	96,1	111,1	118,9	103,0	87,6	81,1	90,7	139,0	104,2	95,0	112,2	106,3
10 *Sep*	102,5	78,8	82,0	125,7	139,9	101,5	98,6	111,0	124,4	100,8	87,3	82,2	94,2	138,5	103,5	97,4	111,5	110,4
Oct	106,0	75,8	79,7	126,1	140,6	102,7	99,5	109,8	122,6	104,1	83,8	79,9	94,6	139,5	104,4	98,4	110,2	109,1
Nov	104,7	76,3	81,4	125,8	141,7	102,3	98,6	108,8	122,2	102,7	84,4	81,9	94,0	140,8	104,0	97,6	109,3	108,9
Dic	102,6	77,5	81,2	126,2	143,1	101,3	100,5	111,1	127,3	100,6	85,5	82,2	93,7	141,8	102,4	99,6	112,5	112,9
11 *Ene*	102,4	76,6	81,4	126,5	144,8	101,1	102,2	112,1	127,8	100,3	85,2	82,8	93,7	143,4	102,8	100,6	113,0	113,3
Feb	103,4	75,6	81,9	125,1	145,1	101,2	104,0	112,3	126,3	101,1	84,1	83,4	92,2	143,5	103,2	102,3	113,1	111,8
Mar	105,2	74,4	80,5	125,2	146,2	101,8	103,5	112,9	128,1	103,1	82,9	81,4	91,7	144,8	103,7	101,3	113,2	113,1
Abr	107,0	73,2	79,7	120,7	148,5	102,5	103,3	114,3	128,0	104,9	81,8	81,0	88,0	146,6	104,3	100,9	114,8	112,5
May	106,0	73,2	79,8	124,3	146,9	102,2	103,1	113,4	132,1	103,8	82,0	81,2	90,4	145,5	104,2	100,7	113,5	116,1
Jun	106,1	73,2	79,0	125,3	145,3	102,5	101,4	113,8	137,1	104,0	82,1	80,3	91,0	143,1	104,3	98,8	113,6	120,3
Jul	105,2	72,8	78,9	127,2	148,6	102,2	100,8	114,2	140,6	102,6	81,8	80,5	92,5	146,6	104,3	98,2	113,8	122,6
Ago	104,9	72,5	79,5	130,9	144,3	102,2	100,3	113,9	147,6	102,3	81,5	81,4	95,1	142,4	103,9	97,4	112,5	128,0
Sep	103,8	74,6	79,3	134,1	142,3	101,7	99,9	114,1	136,6	101,4	83,7	81,4	97,2	140,4	103,3	97,3	113,3	118,2
Oct	104,0	75,1	79,4	134,9	139,9	101,7	100,1	113,7	133,2	101,7	84,0	81,4	97,8	138,4	103,4	97,3	112,6	115,0
Nov	103,5	75,7	80,5	134,1	139,5	101,6	99,6	112,9	132,7	101,3	...	...	...	...	...	...	...	...
Dic	101,7	76,7	81,1	135,1	140,4	101,0	100,3	112,6	132,2	...	...	...	...	...	...	...	...	...

Véanse notas al final del capítulo

NOTAS A LOS CUADROS DEL CAPÍTULO 20. TIPOS DE CAMBIO E ÍNDICES DE COMPETITIVIDAD

Cuadro 20.1

a. Los tipos de cambio diarios difundidos por el Banco Central Europeo pueden consultarse en la dirección de Internet: http://www.bde.es/webbde/es/estadis/infoest/tc_1_1.pdf.

Cuadro 20.2

a. Los tipos de cambio diarios difundidos por el Banco Central Europeo pueden consultarse en la dirección de Internet: http://www.bde.es/webbde/es/estadis/infoest/tc_1_1.pdf.

b. La libra chipriota se integra en el euro en enero de 2008.

c. El tólar esloveno se integra en el euro en enero de 2007.

d. La corona eslovaca se integra en el euro en enero de 2009.

e. La corona estonia se integra en el euro en enero de 2011.

Cuadro 20.3

a. Los tipos de cambio diarios difundidos por el Banco Central Europeo pueden consultarse en la dirección de Internet: http://www.bde.es/webbde/es/estadis/infoest/tc_1_1.pdf.

b. Desde 1.7.05 la moneda de Rumanía es el nuevo leu rumano (RON) equivalente a 10.000 lei rumanos (ROL). El dato medio anual correspondiente a 2005 se ha calculado teniendo en cuenta esta relación en el período enero-junio de 2005.

c. La lira maltesa se integra en el euro en enero de 2008.

d. Desde 1.1.05 la moneda de la República de Turquía es la nueva lira turca (TRY) equivalente a 1.000.000 liras turcas (TRL)

Cuadro 20.4

a. Los tipos de cambio diarios difundidos por el Banco Central Europeo pueden consultarse en la dirección de Internet: http://www.bde.es/webbde/es/estadis/infoest/tc_1_1.pdf.

Cuadro 20.5

a. A partir del 1 de enero de 1999 equivalencia en dólares estadounidenses, obtenida a través de los tipos de cambio del euro.

Cuadro 20.6

a. Los países integrantes de la Unión Europea (UE 27) son los siguientes: Alemania, Austria, Bélgica, Bulgaria, Chipre, Dinamarca, Eslovaquia, Eslovenia, Estonia, Finlandia, Francia, Grecia, Holanda, Hungría, Irlanda, Italia, Letonia, Lituania, Luxemburgo, Malta, Polonia, Portugal, Reino Unido, República Checa, Rumania y Suecia.

Los países integrantes de la zona euro son los siguientes: Alemania, Austria, Bélgica, Chipre, Eslovaquia, Eslovenia, Estonia, Finlandia, Francia, Grecia, Italia, Irlanda, Luxemburgo, Malta, Países Bajos y Portugal.

b. Abreviaturas: IAPC (Índice Armonizado de Precios de Consumo), IPRI (Índice de Precios Industriales), CLUT (Costes Laborales Unitarios Totales), CLUM (Costes Laborales Unitarios de Manufacturas) y IVUE (Índice de Valor Unitario de Exportaciones).

c. Resultado de multiplicar el componente nominal y el componente precios. Su caída refleja mejoras en la competitividad.

d. Índices calculados como medias geométricas de los tipos de cambio bilaterales en los que las ponderaciones se basan en el comercio de manufacturas con los socios comerciales del agregado de contrapartida y captan los efectos de terceros mercados.

e. Relación entre el índice de precios de España y el de la agrupación correspondiente calculado como media geométrica de los índices de precios de los países que forman la agrupación de contrapartida ponderados como se indica en la nota anterior.

f. Series trimestrales.

Cuadro 20.7

a. Países desarrollados: Alemania, Austria, Australia, Bélgica, Canadá, Chipre, Dinamarca, Eslovaquia, Eslovenia, Estonia, Estados Unidos, Finlandia, Francia, Grecia, Holanda, Italia, Irlanda, Japón, Luxemburgo, Malta, Noruega, Nueva Zelanda, Portugal, Reino Unido, Suecia y Suiza.

Países industrializados: Los integrantes de la agrupación países desarrollados, Corea, Hong Kong, Singapur, China, India, Indonesia, Malasia, Filipinas, Taiwán y Tailandia.

Nuevos países industrializados de Asia: Corea, Hong Kong, Singapur, China, India, Indonesia, Malasia, Filipinas, Taiwán y Tailandia.

b. Abreviaturas: IPC (Índice de Precios de Consumo), IPRI (Índice de Precios Industriales), CLUM (Costes Laborales Unitarios de Manufacturas) y IVUE (Índice de Valor Unitario de Exportaciones).

c. Resultado de multiplicar el componente nominal y el componente precios. Su caída refleja mejoras en la competitividad.

d. Índices calculados como medias geométricas de los tipos de cambio bilaterales en los que las ponderaciones se basan en el comercio de manufacturas con los socios comerciales del agregado de contrapartida y captan los efectos de terceros mercados.

e. Relación entre el índice de precios de España y el de la agrupación correspondiente calculado como media geométrica de los índices de precios de los países que forman la agrupación de contrapartida ponderados como se indica en la nota anterior.

f. Series trimestrales.

Cuadro 20.8

a. La agrupación países desarrollados está compuesta por los países que se citan en la nota a. del cuadro 20.6, incluyendo a España y excluyendo el propio país para cada moneda. Para el euro, véase la nota (b) del cuadro 1.16.

b. Índices calculados como medias geométricas de los tipos de cambio bilaterales en los que las ponderaciones se basan en el comercio de manufacturas con los socios comerciales del agregado de contrapartida y captan los efectos de terceros mercados. Los tipos de cambio reales son el resultado de multiplicar el componente nominal y el componente precios. Su caída refleja mejoras en la competitividad.

21 MERCADO PRIMARIO DE VALORES
PRIMARY MARKET FOR SECURITIES

21. MERCADO PRIMARIO DE VALORES
A) Economía nacional

21.1 Valores distintos de acciones, excepto derivados financieros Acciones y participaciones en fondos de inversión. Detalle por sectores y subsectores. Emisiones netas y ofertas públicas de venta

Millones de euros

	Valores distintos de acciones, excepto derivados financieros Valores nominales									Acciones cotizadas y no cotizadas				Participaciones en fondos de inversión
										Ampliaciones netas de capital Aportación de fondos			Ofertas públicas de venta	Suscripciones menos reembolsos
	Total	Instituciones financieras			Administraciones Públicas				Sociedades no financieras	Total	Instituciones financieras	Sociedades no financieras		
		Total	Monetarias	No monetarias	Total	Administración central	CCAA	CCLL						
	1	2	3	4	5	6	7	8	9	10	11	12	13	14
05	180 194	173 618	78 042	95 576	6 682	3 890	2 797	-5	-106	4 232	1 268	2 965	157	14 270
06	223 889	225 630	97 166	128 463	-2 734	-4 789	1 827	228	993	7 755	3 140	4 615	2 459	-10 861
07	222 374	225 110	78 192	146 918	-4 362	-4 716	223	131	1 626	45 970	15 446	30 524	2 068	-22 008
08	131 104	77 860	-26 920	104 780	51 580	50 208	1 386	-14	1 665	14 803	11 443	3 360	-	-69 535
09	189 597	61 471	39 562	21 910	128 017	119 397	8 760	-139	108	10 209	3 364	6 845	13	...
10	71 714	-4 095	7 827	-11 923	76 551	63 228	13 437	-114	-742	15 474	7 396	8 077	538	...
10 *E-N*	61 654	-9 465	6 818	-16 283	71 666	60 138	11 642	-114	-547	12 703	6 911	5 792	538	...
11 *E-N*	65 759	2 680	52 379	-49 699	62 036	53 776	8 474	-214	1 043	24 583	18 136	6 447	-	...
10 *Sep*	11 598	2 580	3 869	-1 290	8 449	8 032	417	-	570	440	447	-7	-	...
Oct	23 103	9 077	8 321	756	14 052	13 345	749	-42	-26	438	448	-10	-	...
Nov	4 331	-3 404	1 549	-4 953	7 826	5 174	2 695	-42	-90	6 207	5 452	755	-	...
Dic	10 060	5 370	1 009	4 361	4 885	3 090	1 795	-	-195	2 771	486	2 285	-	...
11 *Ene*	9 439	-741	1 003	-1 745	10 211	10 118	93	-	-30	2 069	800	1 270	-	...
Feb	21 614	7 085	11 136	-4 052	14 595	14 044	551	-	-66	647	497	150	-	...
Mar	17 753	5 636	9 684	-4 048	11 924	11 525	499	-100	193	1 888	-8	1 895	-	...
Abr	-6 303	-743	883	-1 626	-5 864	-7 622	1 758	-	304	116	48	68	-	...
May	8 128	-4 340	3 414	-7 755	12 143	8 371	3 771	-	326	730	688	42	-	...
Jun	-1 129	-12 030	-1 317	-10 713	10 912	10 378	564	-30	-10	1 037	187	850	-	...
Jul	-17 447	-8 761	-3 512	-5 249	-8 975	-8 685	-291	-	290	12 078	10 513	1 566	-	...
Ago	-1 430	-2 424	1 315	-3 739	1 031	1 391	-361	-	-37	3 357	2 722	635	-	...
Sep	9 795	1 114	6 202	-5 088	8 552	8 449	102	-	130	2 678	2 695	-17	-	...
Oct	7 784	11 029	17 767	-6 738	-3 225	-4 028	838	-35	-20	28	-4	32	-	...
Nov	17 554	6 857	5 804	1 053	10 733	9 834	948	-48	-36	-43	-1	-42	-	...

21. MERCADO PRIMARIO DE VALORES
A) Economía nacional

21.2 Valores distintos de acciones, excepto derivados financieros Acciones cotizadas y participaciones en fondos de inversión Detalle por sectores y subsectores. Saldos vivos

Millones de euros

	Valores distintos de acciones, excepto derivados financieros Valor nominal									Acciones cotizadas: capitalización			Participaciones en fondos de inversión	Mercado alternativo bursátil: capitalización
	Total	Instituciones financieras			Administraciones Públicas				Sociedades no financieras	Total	Instituciones financieras	Sociedades no financieras	Patrimonio	
		Total	Monetarias	No monetarias	Total	Administración central	CCAA	CCLL						
	1	2	3	4	5	6	7	8	9	10	11	12	13	14
05	854 715	497 836	259 560	238 277	346 265	314 504	29 527	2 233	10 613	577 893	185 960	391 933	262 201	...
06	1 076 199	721 711	355 421	366 290	342 882	309 205	31 216	2 461	11 606	724 937	226 134	498 804	270 407	21 638
07	1 291 346	940 533	431 124	509 409	337 995	304 103	31 299	2 593	12 818	788 974	218 696	570 279	256 055	31 635
08	1 420 630	1 016 076	402 661	613 415	390 102	354 739	32 785	2 579	14 452	478 594	124 369	354 225	180 835	24 735
09	1 611 052	1 078 573	442 673	635 901	517 914	473 897	41 577	2 440	14 565	547 900	180 811	367 089	...	26 364
10	1 689 711	1 080 346	453 765	626 582	595 505	537 697	55 483	2 326	13 860	472 351	127 477	344 873	...	27 421
10 *Jun*	1 616 492	1 046 749	436 858	609 891	555 888	503 336	50 142	2 410	13 855	441 592	134 697	306 895	...	26 994
Jul	1 632 736	1 064 548	438 305	626 243	554 373	502 145	49 819	2 410	13 815	487 127	156 274	330 854	...	27 414
Ago	1 643 250	1 069 036	439 692	629 344	560 597	508 372	49 816	2 410	13 617	473 344	143 968	329 375	...	27 220
Sep	1 650 491	1 067 877	442 022	625 855	568 455	515 952	50 093	2 410	14 160	488 255	145 990	342 265	...	27 408
Oct	1 672 676	1 076 170	449 985	626 185	582 372	529 217	50 787	2 368	14 134	504 927	144 375	360 552	...	27 687
Nov	1 681 143	1 076 352	453 141	623 211	590 729	534 766	53 637	2 326	14 062	440 093	119 316	320 776	...	26 942
Dic	1 689 711	1 080 346	453 765	626 582	595 505	537 697	55 483	2 326	13 860	472 351	127 477	344 873	...	27 421
11 *Ene*	1 697 633	1 078 349	454 080	624 269	605 465	547 660	55 479	2 326	13 820	520 266	147 345	372 921	...	27 395
Feb	1 719 011	1 085 258	465 152	620 106	620 002	561 647	56 030	2 326	13 751	524 310	147 615	376 695	...	27 576
Mar	1 734 730	1 089 108	474 151	614 957	631 690	573 002	56 462	2 226	13 933	520 654	138 672	381 982	...	27 717
Abr	1 726 259	1 086 482	474 378	612 104	625 551	565 133	58 193	2 226	14 225	533 869	143 641	390 228	...	27 767
May	1 736 449	1 083 883	478 456	605 428	638 004	573 691	62 087	2 226	14 561	516 991	136 911	380 080	...	27 714
Jun	1 734 696	1 071 236	476 993	594 243	648 910	584 040	62 674	2 196	14 550	509 631	148 931	360 700	...	27 206
Jul	1 718 791	1 063 766	474 072	589 695	640 172	575 458	62 518	2 196	14 852	476 806	147 598	329 208	...	26 647
Ago	1 716 482	1 060 571	475 062	585 509	641 098	576 797	62 106	2 196	14 813	429 846	132 334	297 512	...	25 299
Sep	1 729 408	1 064 474	482 223	582 251	649 969	585 553	62 221	2 196	14 965	418 530	127 542	290 988	...	25 106
Oct	1 735 479	1 074 031	499 466	574 565	646 518	581 350	63 008	2 160	14 930	438 578	132 540	306 038	...	25 451
Nov	1 755 195	1 082 780	506 003	576 777	657 504	591 386	64 006	2 112	14 911	415 210	124 999	290 210	...	24 243

21. MERCADO PRIMARIO DE VALORES
A) Economía nacional

21.3 Valores distintos de acciones, excepto derivados financieros
Detalle por sectores y plazos
Emisiones netas

Valores nominales — *Millones de euros*

	Economía nacional			Instituciones financieras			Administraciones Públicas			Sociedades no financieras		
	Total	A corto plazo	A largo plazo	Total	A corto plazo	A largo plazo	Total	A corto plazo	A largo plazo	Total	A corto plazo	A largo plazo
	1	2	3	4	5	6	7	8	9	10	11	12
05	180 194	9 284	170 910	173 618	13 113	160 506	6 682	-3 543	10 225	-106	-286	179
06	223 889	16 152	207 736	225 630	16 972	208 658	-2 734	-2 134	-600	993	1 314	-321
07	222 374	33 898	188 476	225 110	32 618	192 492	-4 362	1 427	-5 788	1 626	-146	1 772
08	131 104	-1 120	132 223	77 860	-21 503	99 362	51 580	20 059	31 520	1 665	323	1 341
09	189 597	17 806	171 791	61 471	-13 431	74 903	128 017	33 270	94 747	108	-2 033	2 141
10	71 714	-26 386	98 100	-4 095	-28 849	24 754	76 551	4 328	72 223	-742	-1 866	1 123
10 *E-N*	61 654	-15 110	76 764	-9 465	-19 999	10 534	71 666	6 622	65 044	-547	-1 733	1 186
11 *E-N*	65 759	-1 763	67 521	2 680	-4 783	7 463	62 036	3 220	58 816	1 043	-199	1 242
10 *Sep*	11 598	3 334	8 263	2 580	2 286	294	8 449	1 229	7 220	570	-180	750
Oct	23 103	7 934	15 169	9 077	3 404	5 673	14 052	4 574	9 477	-26	-45	19
Nov	4 331	-3 376	7 707	-3 404	-2 148	-1 256	7 826	-1 136	8 962	-90	-92	2
Dic	10 060	-11 277	21 336	5 370	-8 850	14 220	4 885	-2 294	7 179	-195	-132	-63
11 *Ene*	9 439	-1 772	11 211	-741	-1 194	453	10 211	-548	10 759	-30	-30	-
Feb	21 614	3 369	18 245	7 085	1 425	5 659	14 595	2 008	12 587	-66	-65	-1
Mar	17 753	-1 528	19 281	5 636	698	4 937	11 924	-2 204	14 128	193	-22	215
Abr	-6 303	-2 750	-3 553	-743	-2 592	1 849	-5 864	-99	-5 765	304	-58	362
May	8 128	4 605	3 523	-4 340	1 511	-5 851	12 143	3 068	9 074	326	26	300
Jun	-1 129	-42	-1 087	-12 030	-2 126	-9 904	10 912	2 059	8 852	-10	25	-35
Jul	-17 447	-2 651	-14 796	-8 761	-2 922	-5 839	-8 975	113	-9 089	290	158	132
Ago	-1 430	-6 424	4 994	-2 424	-3 343	918	1 031	-3 044	4 075	-37	-37	-
Sep	9 795	-1 768	11 563	1 114	-2 488	3 602	8 552	741	7 811	130	-20	150
Oct	7 784	3 270	4 514	11 029	5 134	5 895	-3 225	-1 727	-1 498	-20	-137	117
Nov	17 554	3 927	13 627	6 857	1 114	5 743	10 733	2 852	7 881	-36	-39	3

21. MERCADO PRIMARIO DE VALORES
A) Economía nacional

21.4 Valores distintos de acciones, excepto derivados financieros
Detalle por sectores y plazos
Saldos vivos

Valores nominales — *Millones de euros*

	Economía nacional			Instituciones financieras			Administraciones Públicas			Sociedades no financieras		
	Total	A corto plazo	A largo plazo	Total	A corto plazo	A largo plazo	Total	A corto plazo	A largo plazo	Total	A corto plazo	A largo plazo
	1	2	3	4	5	6	7	8	9	10	11	12
05	854 715	89 414	765 301	497 836	51 635	446 202	346 265	34 991	311 274	10 613	2 788	7 825
06	1 076 199	105 468	970 731	721 711	68 551	653 160	342 882	32 815	310 067	11 606	4 102	7 504
07	1 291 346	138 991	1 152 355	940 533	100 839	839 694	337 995	34 196	303 799	12 818	3 956	8 862
08	1 420 630	138 070	1 282 561	1 016 076	79 471	936 605	390 102	54 319	335 783	14 452	4 279	10 173
09	1 611 052	155 764	1 455 288	1 078 573	65 914	1 012 660	517 914	87 604	430 310	14 565	2 246	12 319
10	1 689 711	130 270	1 559 442	1 080 346	37 904	1 042 442	595 505	91 985	503 521	13 860	381	13 479
10 *Jun*	1 616 492	134 830	1 481 662	1 046 749	49 031	997 718	555 888	84 423	471 465	13 855	1 376	12 479
Jul	1 632 736	129 839	1 502 897	1 064 548	41 653	1 022 895	554 373	87 132	467 241	13 815	1 054	12 761
Ago	1 643 250	133 782	1 509 467	1 069 036	43 330	1 025 706	560 597	89 622	470 975	13 617	830	12 786
Sep	1 650 491	136 824	1 513 667	1 067 877	45 343	1 022 534	568 455	90 832	477 623	14 160	650	13 510
Oct	1 672 676	144 687	1 527 989	1 076 170	48 681	1 027 489	582 372	95 400	486 972	14 134	605	13 528
Nov	1 681 143	141 686	1 539 457	1 076 352	46 896	1 029 455	590 729	94 276	496 453	14 062	513	13 549
Dic	1 689 711	130 270	1 559 442	1 080 346	37 904	1 042 442	595 505	91 985	503 521	13 860	381	13 479
11 *Ene*	1 697 633	128 418	1 569 215	1 078 349	36 637	1 041 712	605 465	91 430	514 034	13 820	351	13 469
Feb	1 719 011	131 778	1 587 233	1 085 258	38 053	1 047 205	620 002	93 439	526 563	13 751	285	13 466
Mar	1 734 730	130 105	1 604 625	1 089 108	38 612	1 050 496	631 690	91 230	540 459	13 933	263	13 669
Abr	1 726 259	127 124	1 599 135	1 086 482	35 790	1 050 692	625 551	91 129	534 423	14 225	205	14 020
May	1 736 449	131 926	1 604 523	1 083 883	37 487	1 046 397	638 004	94 209	543 795	14 561	231	14 331
Jun	1 734 696	131 844	1 602 852	1 071 236	35 326	1 035 910	648 910	96 263	552 646	14 550	256	14 295
Jul	1 718 791	129 290	1 589 501	1 063 766	32 491	1 031 275	640 172	96 385	543 788	14 852	414	14 438
Ago	1 716 482	122 810	1 593 671	1 060 571	29 098	1 031 473	641 098	93 336	547 762	14 813	377	14 436
Sep	1 729 408	121 266	1 608 143	1 064 474	26 836	1 037 637	649 969	94 072	555 897	14 965	357	14 609
Oct	1 735 479	124 447	1 611 032	1 074 031	31 879	1 042 152	646 518	92 348	554 170	14 930	220	14 711
Nov	1 755 195	128 469	1 626 726	1 082 780	33 088	1 049 692	657 504	95 199	562 305	14 911	181	14 730

21. MERCADO PRIMARIO DE VALORES
A) Economía nacional

21.5 Valores distintos de acciones, excepto derivados financieros
Emisiones a largo plazo. Detalle por sectores
Tipo de cupón. Saldos vivos

Valores nominales, excepto emisiones cupón cero, valoradas por el efectivo captado — *Millones de euros*

	Total				del cual							
					Instituciones financieras				Administraciones Públicas			
	Total	Cupón fijo	Cupón indiciado	Cupón cero	Total	Cupón fijo	Cupón indiciado	Cupón cero	Total	Cupón fijo	Cupón indiciado	Cupón cero
	1	2	3	4	5	6	7	8	9	10	11	12
05	765 301	493 523	261 605	10 174	446 202	183 962	252 163	10 077	311 274	303 121	8 132	21
06	970 731	573 487	386 579	10 665	653 160	266 839	375 690	10 631	310 067	300 670	9 397	-
07	1 152 355	609 368	529 649	13 338	839 694	306 829	519 560	13 305	303 799	295 467	8 331	-
08	1 282 561	681 334	588 151	13 076	936 605	346 416	578 458	11 732	335 783	327 880	7 903	-
09	1 455 288	872 268	573 539	9 482	1 012 660	444 698	559 923	8 038	430 310	418 202	12 108	-
10	1 559 442	1 007 820	542 595	9 027	1 042 442	507 494	526 256	8 691	503 521	489 343	14 176	2
10 *Jun*	1 481 662	939 040	534 133	8 489	997 718	469 558	519 707	8 453	471 465	458 546	12 919	-
Jul	1 502 897	938 569	555 375	8 954	1 022 895	473 847	540 431	8 617	467 241	453 802	13 439	-
Ago	1 509 467	946 992	553 726	8 750	1 025 706	478 524	538 769	8 412	470 975	457 523	13 450	2
Sep	1 513 667	957 268	547 855	8 543	1 022 534	482 279	532 050	8 206	477 623	464 068	13 554	2
Oct	1 527 989	975 705	543 607	8 676	1 027 489	491 879	527 271	8 338	486 972	472 865	14 105	2
Nov	1 539 457	992 925	537 606	8 926	1 029 455	499 848	521 020	8 588	496 453	482 100	14 352	2
Dic	1 559 442	1 007 820	542 595	9 027	1 042 442	507 494	526 256	8 691	503 521	489 343	14 176	2
11 *Ene*	1 569 215	1 019 524	540 591	9 100	1 041 712	508 416	524 533	8 763	514 034	500 135	13 896	4
Feb	1 587 233	1 041 599	536 292	9 343	1 047 205	518 141	520 233	8 831	526 563	512 488	13 896	179
Mar	1 604 625	1 064 863	530 408	9 354	1 050 496	527 733	513 921	8 842	540 459	525 956	14 325	179
Abr	1 599 135	1 054 220	535 423	9 492	1 050 692	522 607	519 125	8 960	534 423	520 088	14 136	199
May	1 604 523	1 069 137	525 948	9 437	1 046 397	527 918	509 580	8 898	543 795	529 385	14 205	205
Jun	1 602 852	1 077 687	517 589	7 575	1 035 910	527 918	500 956	7 036	552 646	537 971	14 470	205
Jul	1 589 501	1 068 920	513 073	7 509	1 031 275	528 042	496 393	6 839	543 788	529 068	14 515	205
Ago	1 593 671	1 074 223	512 090	7 358	1 031 473	529 368	495 417	6 689	547 762	533 048	14 509	205
Sep	1 608 143	1 091 306	508 982	7 855	1 037 637	538 388	492 214	7 035	555 897	541 088	14 604	205
Oct	1 611 032	1 103 108	498 066	9 859	1 042 152	551 694	481 563	8 895	554 170	539 627	14 337	205
Nov	1 626 726	1 113 223	501 829	11 674	1 049 692	553 674	485 308	10 710	562 305	547 744	14 356	205

21. MERCADO PRIMARIO DE VALORES
B) Instituciones financieras

21.6 Valores distintos de acciones, excepto derivados financieros
Detalle por subsectores y plazos
Emisiones netas

Valores nominales — *Millones de euros*

	Total	Instituciones financieras monetarias							Otros intermediarios financieros, excepto empresas de seguros y fondos de pensiones					Empresas de seguros y fondos de pensiones
		Total	A corto plazo			A largo plazo			Total	A corto plazo	A largo plazo	del cual		
			Total	En euros	En monedas distintas del euro	Total	En euros	En monedas distintas del euro				Fondos de titulización	Particip. preferentes y valores Ley 19/2003	
	1	2	3	4	5	6	7	8	9	10	11	12	13	14
05	173 618	78 042	13 838	13 509	329	64 205	61 234	2 971	95 576	-725	96 301	54 288	42 014	-
06	225 630	97 166	14 539	14 037	502	82 628	75 589	7 039	128 463	2 433	126 030	68 570	55 789	-
07	225 110	78 192	36 065	30 416	5 650	42 127	34 391	7 736	146 918	-3 447	150 365	111 671	36 413	-
08	77 860	-26 920	-33 842	-31 058	-2 783	6 921	4 500	2 422	104 810	12 339	92 471	92 288	-945	-30
09	61 471	39 562	-18 849	-19 755	906	58 411	58 034	377	21 925	5 418	16 507	15 633	678	-15
10	-4 095	7 827	-21 584	-19 234	-2 350	29 411	31 761	-2 350	-11 923	-7 265	-4 658	-6 282	1 707	-
10 *E-N*	-9 465	6 818	-15 070	-13 722	-1 348	21 889	24 004	-2 115	-16 283	-4 929	-11 355	-13 772	2 800	-
11 *E-N*	2 680	52 379	2 681	3 181	-500	49 698	55 648	-5 950	-49 699	-7 464	-42 236	-41 055	1 017	-
10 *Sep*	2 580	3 869	1 390	992	398	2 480	3 489	-1 009	-1 290	896	-2 186	-4 764	2 578	-
Oct	9 077	8 321	1 843	793	1 050	6 477	5 346	1 132	756	1 561	-805	-3 632	2 727	-
Nov	-3 404	1 549	-784	-701	-83	2 333	2 364	-31	-4 953	-1 364	-3 590	-3 369	-401	-
Dic	5 370	1 009	-6 514	-5 512	-1 002	7 523	7 757	-234	4 361	-2 336	6 697	7 490	-1 093	-
11 *Ene*	-741	1 003	-136	184	-320	1 140	1 389	-249	-1 745	-1 058	-687	1 667	-1 729	-
Feb	7 085	11 136	1 265	1 673	-408	9 871	10 704	-833	-4 052	160	-4 212	-7 815	3 604	-
Mar	5 636	9 684	1 173	661	512	8 511	10 500	-1 989	-4 048	-475	-3 574	-4 048	476	-
Abr	-743	883	-1 554	-1 187	-367	2 437	3 340	-903	-1 626	-1 038	-588	-1 065	377	-
May	-4 340	3 414	507	264	242	2 908	2 951	-43	-7 755	1 004	-8 759	-10 514	1 855	-
Jun	-12 030	-1 317	-2 738	-2 854	115	1 421	1 720	-299	-10 713	612	-11 326	-6 907	-3 494	-
Jul	-8 761	-3 512	-567	-635	68	-2 945	-2 805	-140	-5 249	-2 355	-2 893	-2 624	106	-
Ago	-2 424	1 315	-1 580	-1 076	-504	2 895	2 891	4	-3 739	-1 763	-1 976	-2 126	300	-
Sep	1 114	6 202	-1 317	-1 279	-38	7 519	7 604	-85	-5 088	-1 171	-3 917	-4 255	316	-
Oct	11 029	17 767	5 322	5 139	183	12 445	12 731	-285	-6 738	-188	-6 551	-5 400	-1 007	-
Nov	6 857	5 804	2 306	2 291	15	3 497	4 625	-1 128	1 053	-1 193	2 246	2 032	214	-

Nota: Las emisiones en euros incluyen históricamente todas las emisiones denominadas en euros o cualquiera de sus denominaciones nacionales.
Las emisiones en dracmas griegas se incorporan a la categoría de 'emisiones en euros' a partir de enero de 2001.

21. MERCADO PRIMARIO DE VALORES
B) Instituciones financieras

21.7 Valores distintos de acciones, excepto derivados financieros Detalle por subsectores y plazos Saldos vivos

Valores nominales — *Millones de euros*

	Total	Instituciones financieras monetarias							Otros intermediarios financieros, excepto empresas de seguros y fondos de pensiones					Empresas de seguros y fondos de pensiones
		Total	A corto plazo			A largo plazo			Total	A corto plazo	A largo plazo	del cual		
			Total	En euros	En monedas distintas del euro	Total	En euros	En monedas distintas del euro				Fondos de titulización	Particip. preferentes y valores Ley 19/2003	
	1	2	3	4	5	6	7	8	9	10	11	12	13	14
05	497 836	259 560	47 253	46 609	644	212 307	198 649	13 658	237 936	4 382	233 554	169 576	63 703	341
06	721 711	355 421	61 736	60 646	1 090	293 685	274 238	19 447	365 949	6 815	359 134	238 149	119 039	341
07	940 533	431 124	97 471	91 063	6 408	333 652	308 627	25 025	509 068	3 368	505 701	349 814	151 255	341
08	1 016 076	402 661	63 593	60 005	3 588	339 068	313 124	25 944	613 104	15 878	597 227	442 106	149 361	311
09	1 078 573	442 673	44 576	40 250	4 326	398 096	371 157	26 939	635 605	21 337	614 268	457 737	150 575	296
10	1 080 346	453 765	23 501	21 016	2 485	430 263	402 918	27 345	626 286	14 403	611 883	451 458	154 551	296
10 *Jun*	1 046 749	436 858	33 662	30 938	2 723	403 196	374 388	28 808	609 595	15 369	594 226	436 098	152 622	296
Jul	1 064 548	438 305	27 687	25 552	2 135	410 618	383 286	27 332	625 947	13 966	611 981	458 411	148 077	296
Ago	1 069 036	439 692	27 593	25 444	2 149	412 099	383 963	28 137	629 048	15 738	613 310	455 736	152 281	296
Sep	1 067 877	442 022	28 862	26 436	2 426	413 160	387 451	25 709	625 559	16 481	609 078	450 969	152 817	296
Oct	1 076 170	449 985	30 666	27 229	3 437	419 318	392 797	26 521	625 889	18 015	607 874	447 336	155 146	296
Nov	1 076 352	453 141	30 082	26 528	3 554	423 059	395 161	27 898	622 915	16 814	606 100	443 970	156 557	296
Dic	1 080 346	453 765	23 501	21 016	2 485	430 263	402 918	27 345	626 286	14 403	611 883	451 458	154 551	296
11 *Ene*	1 078 349	454 080	23 320	21 200	2 120	430 760	404 307	26 453	623 973	13 317	610 656	453 124	152 284	296
Feb	1 085 258	465 152	24 575	22 874	1 702	440 577	415 011	25 566	619 810	13 478	606 332	445 309	155 775	296
Mar	1 089 108	474 151	25 706	23 534	2 172	448 445	425 511	22 934	614 661	12 906	601 755	441 260	155 249	296
Abr	1 086 482	474 378	24 083	22 348	1 736	450 295	428 850	21 444	611 808	11 707	600 101	440 193	154 562	296
May	1 083 883	478 456	24 647	22 612	2 036	453 808	431 802	22 007	605 132	12 839	592 292	429 680	157 366	296
Jun	1 071 236	476 993	21 896	19 758	2 137	455 097	433 522	21 576	593 947	13 430	580 517	422 773	153 423	296
Jul	1 063 766	474 072	21 365	19 123	2 241	452 707	430 717	21 990	589 399	11 127	578 272	420 149	154 176	296
Ago	1 060 571	475 062	19 755	18 048	1 707	455 307	433 607	21 700	585 213	9 343	575 870	418 023	154 051	296
Sep	1 064 474	482 223	18 547	16 768	1 779	463 675	441 211	22 464	581 955	8 289	573 666	413 771	156 077	296
Oct	1 074 031	499 466	23 814	21 907	1 907	475 652	453 942	21 710	574 269	8 065	566 204	408 369	154 159	296
Nov	1 082 780	506 003	26 197	24 198	1 999	479 806	458 567	21 239	576 481	6 891	569 590	410 403	155 512	296

Nota: Las emisiones en euros incluyen históricamente todas las emisiones denominadas en euros o cualquiera de sus denominaciones nacionales.
Las emisiones en dracmas griegas se incorporan a la categoría de 'emisiones en euros' a partir de enero de 2001.

21. MERCADO PRIMARIO DE VALORES
B) Instituciones financieras

21.8 Valores distintos de acciones emitidos en euros, excepto derivados financieros. Instituciones financieras monetarias. Detalle por instrumentos. Emisiones netas, emisiones brutas y amortizaciones

Valores nominales — *Millones de euros*

	A corto plazo			A largo plazo											
				Total			Valores hipotecarios			Obligaciones subordinadas			Otros valores		
	Emisiones netas	Emisiones brutas	Amortizaciones	Emisiones netas	Emisiones brutas	Amortizaciones	Emisiones netas	Emisiones brutas	Amortizaciones	Emisiones netas	Emisiones brutas	Amortizaciones	Emisiones netas	Emisiones brutas	Amortizaciones
	1	2	3	4	5	6	7	8	9	10	11	12	13	14	15
05	13 509	248 595	235 086	61 234	77 885	16 651	33 117	33 560	443	2 639	3 154	515	25 479	41 170	15 692
06	14 037	320 687	306 650	75 589	95 854	20 265	43 149	44 249	1 100	5 769	6 852	1 083	26 671	44 753	18 083
07	30 416	428 631	398 216	34 391	67 387	32 996	19 323	25 347	6 024	-513	1 823	2 336	15 581	40 217	24 636
08	-31 058	310 989	342 047	4 500	39 918	35 418	16 703	19 547	2 844	-902	1 577	2 478	-11 302	18 794	30 096
09	-19 755	197 675	217 430	58 034	109 094	51 060	17 171	29 881	12 710	10 534	13 410	2 877	30 329	65 803	35 474
10	-19 234	118 573	137 807	31 761	90 564	58 803	13 167	35 824	22 657	10 881	15 230	4 349	7 713	39 509	31 797
10 *E-N*	-13 722	111 851	125 573	24 004	79 895	55 891	12 938	34 054	21 116	2 644	6 693	4 049	8 422	39 149	30 727
11 *E-N*	3 181	94 952	91 771	55 648	117 139	61 491	39 097	58 077	18 979	-5 422	1 730	7 151	21 973	57 333	35 360
10 *Oct*	793	10 411	9 618	5 346	6 854	1 509	2 075	2 075	-	446	526	80	2 825	4 254	1 429
Nov	-701	8 492	9 193	2 364	7 491	5 127	1 183	1 674	491	-749	1	750	1 931	5 816	3 886
Dic	-5 512	6 722	12 234	7 757	10 668	2 911	229	1 770	1 541	8 237	8 537	300	-709	361	1 070
11 *Ene*	184	9 304	9 120	1 389	6 125	4 736	776	3 620	2 844	-367	-	367	980	2 505	1 525
Feb	1 673	11 489	9 815	10 704	16 516	5 813	6 604	9 280	2 676	736	1 265	529	3 363	5 972	2 609
Mar	661	11 446	10 785	10 500	19 224	8 724	5 265	10 377	5 112	-1 067	15	1 082	6 302	8 831	2 530
Abr	-1 187	8 938	10 125	3 340	7 908	4 568	1 518	3 877	2 359	-40	-	40	1 862	4 031	2 169
May	264	9 373	9 109	2 951	10 532	7 581	5 630	9 105	3 475	-301	-	301	-2 379	1 427	3 806
Jun	-2 854	5 437	8 291	1 720	10 256	8 536	1 919	2 075	156	-65	-	65	-134	8 181	8 315
Jul	-635	5 563	6 198	-2 805	3 570	6 375	1 262	1 500	238	-2 546	200	2 746	-1 521	1 870	3 391
Ago	-1 076	4 590	5 666	2 891	3 171	280	-35	150	185	-34	-	34	2 960	3 021	61
Sep	-1 279	6 263	7 543	7 604	12 480	4 876	1 921	3 616	1 695	-10	-	10	5 693	8 865	3 172
Oct	5 139	13 336	8 198	12 731	19 066	6 335	9 451	9 472	21	-1 688	250	1 938	4 968	9 344	4 376
Nov	2 291	9 212	6 921	4 625	8 291	3 666	4 785	5 005	220	-39	-	39	-121	3 286	3 407

Nota: Las emisiones en euros incluyen históricamente todas las emisiones denominadas en euros o cualquiera de sus denominaciones nacionales.
Las emisiones en dracmas griegas se incorporan a la categoría de 'emisiones en euros' a partir de enero de 2001.

21. MERCADO PRIMARIO DE VALORES
B) Instituciones financieras

21.9 Valores distintos de acciones emitidos en euros, excepto derivados financieros. Instituciones financieras monetarias Detalle por instrumentos. Saldos vivos

Valores nominales — *Millones de euros*

	Total	A corto plazo	Total	A largo plazo				
						del cual		
				Valores hipotecarios	Obligaciones subordinadas	Otros valores	Cédulas territoriales	ICO (a)
	1	2	3	4	5	6	7	8
05	245 258	46 609	198 649	89 204	22 777	86 668	9 595	5 326
06	334 884	60 646	274 238	132 353	28 546	113 339	12 245	7 637
07	399 690	91 063	308 627	151 676	28 033	128 919	17 005	11 475
08	373 129	60 005	313 124	168 379	27 131	117 614	17 130	13 844
09	411 408	40 250	371 157	185 550	37 665	147 943	16 216	17 388
10	423 935	21 016	402 918	198 717	48 546	155 655	18 536	28 584
10 *Jun*	405 326	30 938	374 388	186 313	40 823	147 253	18 536	18 573
Jul	408 838	25 552	383 286	189 828	42 411	151 047	18 836	23 383
Ago	409 407	25 444	383 963	190 480	42 384	151 099	18 836	23 742
Sep	413 888	26 436	387 451	195 230	40 613	151 609	18 836	25 610
Oct	420 026	27 229	392 797	197 305	41 058	154 434	18 536	28 315
Nov	421 690	26 528	395 161	198 488	40 309	156 365	18 536	28 460
Dic	423 935	21 016	402 918	198 717	48 546	155 655	18 536	28 584
11 *Ene*	425 508	21 200	404 307	199 493	48 179	156 635	18 519	29 995
Feb	437 884	22 874	415 011	206 098	48 915	159 998	18 519	33 993
Mar	449 045	23 534	425 511	211 363	47 848	166 300	20 654	39 142
Abr	451 198	22 348	428 850	212 881	47 808	168 162	20 754	41 243
May	454 413	22 612	431 802	218 511	47 507	165 783	20 954	39 493
Jun	453 280	19 758	433 522	220 430	47 442	165 649	21 954	41 523
Jul	449 840	19 123	430 717	221 692	44 896	164 128	21 654	42 356
Ago	451 655	18 048	433 607	221 657	44 862	167 088	24 318	42 573
Sep	457 979	16 768	441 211	223 578	44 852	172 781	30 081	42 935
Oct	475 849	21 907	453 942	233 029	43 164	177 749	32 753	44 867
Nov	482 764	24 198	458 567	237 814	43 124	177 628	31 553	45 367

Nota: Las emisiones en euros incluyen históricamente todas las emisiones denominadas en euros o cualquiera de sus denominaciones nacionales.
Las emisiones en dracmas griegas se incorporan a la categoría de 'emisiones en euros' a partir de enero de 2001.
(a) Incluye las entidades oficiales de crédito, hasta su asimilación en junio de 1994 a bancos, por Ley 3/94, de 14 de abril. Desde esa fecha se incluyen en bancos.

21. MERCADO PRIMARIO DE VALORES
B) Instituciones financieras

21.10 Acciones y participaciones en fondos de inversión Detalle por sectores Emisiones netas, ofertas públicas de venta y saldos vivos

Millones de euros

	Emisiones netas								Ofertas públicas de venta		Saldos vivos (a precio de mercado)			
	Acciones						Participaciones en fondos de inversión				Acciones cotizadas		Participaciones en fondos de inversión	
			Cotizadas		No cotizadas									
	Total	del cual OIFM	Total	del cual OIFM	Total	del cual OIFM	Total	del cual OIFM	Total	del cual OIFM	Total	del cual OIFM	Total	del cual OIFM
	1	2	3	4	5	6	7	8	9	10	11	12	13	14
05	1 268	1 272	665	647	603	625	14 270	-3 881	-	-	185 960	163 142	262 201	54 820
06	3 140	3 046	2 744	2 744	396	302	-10 861	-55 113	779	-	226 134	210 900	270 407	106
07	15 446	11 957	7 146	3 698	8 299	8 258	-22 008	-106	-	-	218 696	205 201	256 055	-
08	11 443	10 048	10 668	9 292	775	756	-69 535	-8 995	-	-	124 369	114 503	180 835	...
09	3 364	3 000	2 648	2 328	716	672	...	...	-	-	180 811	168 497	...	...
10	7 396	7 306	5 784	5 605	1 612	1 701	...	...	-	-	127 477	118 176	...	...
10 *Jun*	180	-	180	-	1	-	...	...	-	-	134 697	124 959	...	...
Jul	409	409	-	-	409	409	...	...	-	-	156 274	145 267	...	...
Ago	-3	-	-	-	-3	-	...	...	-	-	143 968	133 815	...	...
Sep	447	442	-	-	447	442	...	...	-	-	145 990	135 959	...	...
Oct	448	352	168	168	280	184	...	...	-	-	144 375	133 770	...	...
Nov	5 452	5 437	5 437	5 437	15	-	...	...	-	-	119 316	110 580	...	...
Dic	486	666	-	-	486	666	...	...	-	-	127 477	118 176	...	...
11 *Ene*	800	800	-	-	800	800	...	...	-	-	147 345	136 344	...	...
Feb	497	497	411	411	86	86	...	...	-	-	147 615	135 831	...	...
Mar	-8	-	-	-	-8	-	...	...	-	-	138 672	126 995	...	...
Abr	48	-	-	-	48	-	...	...	-	-	143 641	131 108	...	...
May	688	700	-	-	688	700	...	...	-	-	136 911	125 034	...	...
Jun	187	-	191	-	-4	-	...	...	-	-	148 931	137 295	...	...
Jul	10 513	10 513	7 966	7 966	2 547	2 547	...	...	-	-	147 598	136 300	...	...
Ago	2 722	2 714	-	-	2 722	2 714	...	...	-	-	132 334	121 522	...	...
Sep	2 695	2 702	2	2	2 694	2 700	...	...	-	-	127 542	117 171	...	...
Oct	-4	-4	8	8	-12	-12	...	...	-	-	132 540	121 005	...	...
Nov	-1	-	-	-	-1	-	...	...	-	-	124 999	114 247	...	...

21. MERCADO PRIMARIO DE VALORES
C) Administraciones Públicas

21.11 Valores distintos de acciones, exceptos derivados financieros
Administración central
Detalle por instrumentos. Emisiones netas

Valores nominales — *Millones de euros*

	Total	A corto plazo				A largo plazo								
		Total	Letras y pagarés del Tesoro	Papel comercial	Valores asumidos	Total	En euros					En monedas distintas del euro		
							Total	Bonos (a)	Obligaciones y notas (b)	Euronotas	Valores asumidos	Total	Bonos y obligaciones	Euronotas
	1	2	3	4	5	6	7	8	9	10	11	12	13	14
05	3 890	-3 819	-3 694	-	-125	7 709	9 222	-4 949	14 232	-	-62	-1 512	-2 325	813
06	-4 789	-1 993	-1 993	-	-	-2 796	-1 790	-7 690	6 082	-	-181	-1 006	-1 006	-
07	-4 716	1 144	1 144	-	-	-5 860	-5 737	-15 853	10 116	-	-	-123	-	-123
08	50 208	19 630	19 630	-	-	30 578	29 363	10 652	19 011	-	-301	1 215	-951	2 166
09	119 397	33 439	33 439	-	-	85 958	84 487	38 926	45 620	-	-60	1 472	-	1 472
10	63 228	4 244	4 244	-	-	58 985	59 652	25 858	33 831	-	-36	-668	-67	-601
10 *E-N*	60 138	6 353	6 353	-	-	53 785	54 634	23 240	31 430	-	-36	-849	-67	-783
11 *E-N*	53 776	-1 393	-1 393	-	-	55 168	56 570	38 211	18 359	-	-	-1 402	-	-1 402
10 *Sep*	8 032	721	721	-	-	7 311	7 311	3 311	4 000	-	-	-	-	-
Oct	13 345	5 101	5 101	-	-	8 243	8 243	4 393	3 851	-	-	-	-	-
Nov	5 174	-1 867	-1 867	-	-	7 041	7 041	3 387	3 655	-	-	-	-	-
Dic	3 090	-2 110	-2 110	-	-	5 200	5 018	2 617	2 401	-	-	182	-	182
11 *Ene*	10 118	-722	-722	-	-	10 840	10 840	4 840	6 000	-	-	-	-	-
Feb	14 044	2 055	2 055	-	-	11 990	11 990	6 893	5 096	-	-	-	-	-
Mar	11 525	-2 420	-2 420	-	-	13 945	13 945	4 652	9 293	-	-	-	-	-
Abr	-7 622	-229	-229	-	-	-7 393	-7 393	-11 412	4 019	-	-	-	-	-
May	8 371	462	462	-	-	7 909	7 909	4 354	3 555	-	-	-	-	-
Jun	10 378	2 488	2 488	-	-	7 889	7 889	4 696	3 193	-	-	-	-	-
Jul	-8 685	379	379	-	-	-9 064	-7 662	4 747	-12 409	-	-	-1 402	-	-1 402
Ago	1 391	-2 714	-2 714	-	-	4 105	4 105	2 728	1 378	-	-	-	-	-
Sep	8 449	737	737	-	-	7 712	7 712	3 621	4 091	-	-	-	-	-
Oct	-4 028	-1 652	-1 652	-	-	-2 376	-2 376	7 811	-10 187	-	-	-	-	-
Nov	9 834	223	223	-	-	9 611	9 611	5 280	4 330	-	-	-	-	-

Nota: Las emisiones en euros incluyen históricamente todas las emisiones denominadas en euros o cualquiera de sus denominaciones nacionales.

(a) Incluye deuda desgravable emitida desde 1977 y amortizada en 1991.
(b) Incluye deuda emitida antes de 1977 y deuda perpetua amortizadas o canjeadas en 1998.

21. MERCADO PRIMARIO DE VALORES
C) Administraciones Públicas

21.12 Valores distintos de acciones, excepto derivados financieros
Administración central
Detalle por instrumentos. Saldos vivos

Valores nominales — *Millones de euros*

	Total	A corto plazo				A largo plazo								
		Total	Letras y pagarés del Tesoro	Papel comercial	Valores asumidos	Total	En euros					En monedas distintas del euro		
							Total	Bonos (a)	Obligaciones y notas (b)	Euronotas	Valores asumidos	Total	Bonos y obligaciones	Euronotas
	1	2	3	4	5	6	7	8	9	10	11	12	13	14
05	314 504	33 294	33 294	-	-	281 210	275 568	75 067	199 767	-	734	5 642	2 439	3 203
06	309 205	31 301	31 301	-	-	277 904	273 779	67 377	205 849	-	553	4 125	1 228	2 897
07	304 103	32 444	32 444	-	-	271 659	268 041	51 524	215 964	-	553	3 617	1 101	2 517
08	354 739	52 074	52 074	-	-	302 665	297 404	62 176	234 976	-	252	5 261	63	5 198
09	473 897	85 513	85 513	-	-	388 384	381 890	101 102	280 596	-	192	6 493	68	6 426
10	537 697	89 756	89 756	-	-	447 940	441 543	126 960	314 427	-	156	6 398	-	6 398
10 *Jun*	503 336	82 759	82 759	-	-	420 578	413 038	121 935	290 911	-	192	7 539	-	7 539
Jul	502 145	85 364	85 364	-	-	416 781	410 429	109 753	300 520	-	156	6 352	-	6 352
Ago	508 372	87 912	87 912	-	-	420 460	413 929	113 253	300 520	-	156	6 531	-	6 531
Sep	515 952	88 632	88 632	-	-	427 320	421 240	116 563	304 520	-	156	6 080	-	6 080
Oct	529 217	93 734	93 734	-	-	435 483	429 483	120 956	308 371	-	156	6 000	-	6 000
Nov	534 766	91 866	91 866	-	-	442 900	436 524	124 343	312 026	-	156	6 376	-	6 376
Dic	537 697	89 756	89 756	-	-	447 940	441 543	126 960	314 427	-	156	6 398	-	6 398
11 *Ene*	547 660	89 034	89 034	-	-	458 626	452 383	131 800	320 427	-	156	6 243	-	6 243
Feb	561 647	91 089	91 089	-	-	470 558	464 372	138 693	325 523	-	156	6 186	-	6 186
Mar	573 002	88 669	88 669	-	-	484 333	478 317	143 345	334 816	-	156	6 016	-	6 016
Abr	565 133	88 440	88 440	-	-	476 693	470 924	131 933	338 835	-	156	5 769	-	5 769
May	573 691	88 903	88 903	-	-	484 788	478 833	136 287	342 390	-	156	5 955	-	5 955
Jun	584 040	91 391	91 391	-	-	492 649	486 722	140 984	345 583	-	156	5 927	-	5 927
Jul	575 458	91 770	91 770	-	-	483 689	479 061	145 730	333 174	-	156	4 628	-	4 628
Ago	576 797	89 056	89 056	-	-	487 741	483 166	148 458	334 552	-	156	4 575	-	4 575
Sep	585 553	89 793	89 793	-	-	495 760	490 878	152 079	338 643	-	156	4 882	-	4 882
Oct	581 350	88 141	88 141	-	-	493 209	488 502	159 890	328 455	-	156	4 707	-	4 707
Nov	591 386	88 364	88 364	-	-	503 022	498 113	165 171	332 786	-	156	4 910	-	4 910

Nota: Las emisiones en euros incluyen históricamente todas las emisiones denominadas en euros o cualquiera de sus denominaciones nacionales.
Véase nota del cuadro 12.9 en que se explica cómo se relacionan los datos de la deuda en valores distintos de acciones de la Administración Central elaborada según la metodología del Protocolo de Déficit Excesivo y los datos de este cuadro.
(a) Incluye deuda desgravable emitida desde 1977 y amortizada en 1991.
(b) Incluye deuda emitida antes de 1977 y deuda perpetua amortizadas o canjeadas en 1998.

21. MERCADO PRIMARIO DE VALORES
C) Administraciones Públicas

21.13 Valores distintos de acciones, excepto derivados financieros
Administración central
Saldos vivos por plazos al vencimiento

Valores nominales — *Millones de euros*

	Total saldo vivo	Vencimientos											
		Hasta el plazo de 1 año			Entre 1 y 2 años			Entre 2 y 3 años	Entre 3 y 4 años	Entre 4 y 5 años	Entre 5 y 10 años	A más de 10 años	Plazo indefinido: perpetua
		Total	Letras, pagares del Tesoro,papel cial y val.asumidos	A medio y largo plazo y euronotas	Total	Letras y pagarés del Tesoro y papel comercial	A medio y largo plazo y euronotas						
	1	2	3	4	5	6	7	8	9	10	11	12	13
00	294 304	55 468	36 025	19 443	33 579	8 639	24 940	44 241	18 993	28 051	70 355	43 617	-
01	298 404	53 382	28 526	24 856	45 970	7 058	38 912	29 060	29 581	17 012	81 799	41 600	-
02	304 684	65 661	29 473	36 189	38 335	6 358	31 977	29 670	20 956	11 277	92 204	46 580	-
03	303 802	63 436	32 520	30 915	35 370	6 246	29 124	31 287	17 847	22 473	93 224	40 165	-
04	310 084	58 565	30 015	28 550	39 444	7 097	32 347	26 706	21 307	29 927	86 636	47 498	-
05	314 504	57 756	26 907	30 850	39 104	6 387	32 717	21 157	32 159	23 312	88 457	52 559	-
06	309 205	56 062	25 077	30 985	36 587	6 224	30 363	32 536	28 524	24 962	74 356	56 178	-
07	304 103	64 357	32 444	31 912	32 416	-	32 416	29 899	24 962	23 596	86 948	41 925	-
07 *IV*	304 103	64 357	32 444	31 912	32 416	-	32 416	29 899	24 962	23 596	86 948	41 925	-
08 *I*	300 351	67 059	34 075	32 984	29 023	-	29 023	15 814	30 543	36 012	74 996	46 904	-
II	308 341	65 177	31 714	33 463	28 966	-	28 966	21 459	26 910	37 711	76 850	51 269	-
III	326 525	81 447	36 422	45 025	30 262	-	30 262	25 996	27 128	37 078	77 214	47 399	-
IV	354 739	84 549	52 074	32 475	35 713	-	35 713	41 941	25 386	28 246	87 650	51 253	-
09 *I*	385 035	95 784	63 339	32 446	18 471	-	18 471	46 935	43 874	25 158	85 393	69 419	-
II	418 327	103 000	70 675	32 326	32 469	-	32 469	41 696	42 259	27 597	87 530	83 775	-
III	441 052	115 248	78 544	36 704	32 402	-	32 402	43 243	48 569	26 624	94 521	80 445	-
IV	473 897	121 206	85 513	35 693	46 517	-	46 517	49 455	39 198	41 075	101 941	74 505	-
10 *I*	485 008	97 384	78 923	18 461	53 558	4 866	48 692	61 829	40 655	49 260	90 407	91 916	-
II	503 336	105 253	72 677	32 576	56 000	10 082	45 918	66 032	31 500	56 694	101 307	86 550	-
III	515 952	110 770	78 269	32 501	54 281	10 364	43 917	65 907	34 027	49 528	101 292	100 147	-
IV	537 697	129 101	82 475	46 626	57 547	7 281	50 265	59 965	41 205	34 948	117 786	97 146	-
11 *I*	573 002	129 160	80 582	48 578	70 281	8 087	62 194	62 131	50 406	35 504	113 235	112 286	-
II	584 040	130 012	84 463	45 549	72 866	6 928	65 938	56 187	68 074	28 652	121 295	106 955	-
III	585 553	126 336	82 431	43 905	73 284	7 362	65 922	59 088	55 828	31 898	131 161	107 958	-

21. MERCADO PRIMARIO DE VALORES
C) Administraciones Públicas

21.14 Valores distintos de acciones, excepto derivados financieros
Administración central
Vida media

Años

	Total	A corto plazo				A largo plazo					
						Total	En euros			En monedas distintas del euro	
							Emitidos por la Adción. Central		Valores asumidos	Emitidos por la Adción. Central	
		Total	Letras y pagarés del Tesoro	Papel comercial	Valores asumidos		Bonos y obligaciones	Euronotas		Bonos y obligaciones	Euronotas
	(a) 1	(a) 2	3	4	5	(a) 6	7	8	9	10	11
00	5,69	0,68	0,68	-	...	6,58	6,64	-	3,21	4,59	12,21
01	5,88	0,65	0,65	-	...	6,59	6,70	-	2,82	3,64	8,45
02	5,91	0,64	0,64	-	...	6,61	6,72	-	2,66	3,01	7,76
03	6,00	0,61	0,61	-	...	6,79	6,92	-	3,33	1,99	7,26
04	6,16	0,69	0,69	-	0,50	6,90	6,98	-	6,12	1,58	7,81
05	6,61	0,69	0,69	-	-	7,31	7,38	-	5,59	1,69	6,10
06	6,69	0,71	0,71	-	-	7,36	7,41	-	6,27	1,65	5,32
07	6,82	0,50	0,50	-	-	7,58	7,64	-	5,58	0,65	4,59
07 *IV*	6,82	0,50	0,50	-	-	7,58	7,64	-	5,58	0,65	4,59
08 *I*	6,93	0,47	0,47	-	-	7,76	7,82	-	5,33	0,57	4,57
II	6,90	0,53	0,53	-	-	7,64	7,71	-	5,09	0,57	4,42
III	6,66	0,57	0,57	-	-	7,42	7,50	-	4,83	1,50	3,84
IV	6,58	0,53	0,53	-	-	7,62	7,69	-	10,19	1,50	3,59
09 *I*	6,79	0,51	0,51	-	-	8,03	8,12	-	9,94	0,50	3,43
II	6,67	0,46	0,46	-	-	7,93	8,01	-	12,73	0,50	3,19
III	6,74	0,44	0,44	-	-	8,11	8,22	-	12,48	0,50	2,75
IV	6,44	0,42	0,42	-	-	7,77	7,85	-	12,23	0,50	3,11
10 *I*	6,79	0,49	0,49	-	-	8,10	8,19	-	11,98	-	2,84
II	6,67	0,55	0,55	-	-	7,88	7,97	-	11,73	-	2,60
III	6,75	0,56	0,56	-	-	8,04	8,11	-	14,18	-	2,70
IV	6,62	0,53	0,53	-	-	7,84	7,91	-	13,93	-	2,94
11 *I*	6,58	0,55	0,55	-	-	7,69	7,75	-	13,68	-	2,70
II	6,57	0,55	0,55	-	-	7,69	7,75	-	13,43	-	2,48
III	6,55	0,52	0,52	-	-	7,64	7,69	-	13,18	-	2,98

Nota: Las emisiones en euros incluyen históricamente todas las emisiones denominadas en euros o cualquiera de sus denominaciones nacionales.

(a) Sin incluir euronotas y papel comercial hasta el primer trimestre de 1996.

21. MERCADO PRIMARIO DE VALORES
C) Administraciones Públicas

21.15 Valores distintos de acciones emitidos en euros, excepto derivados financieros. Administración central
Emisiones netas, emisiones brutas y amortizaciones

Valores nominales — *Millones de euros*

	A corto plazo Letras, pagarés del Tesoro, papel comercial y valores asumidos			A largo plazo											
				Total			Del cual								
							Bonos (a)			Obligaciones y notas (b)			Valores asumidos		
	Emisiones netas	Emisiones brutas	Amortizaciones	Emisiones netas	Emisiones brutas	Amortizaciones	Emisiones netas	Emisiones brutas	Amortizaciones	Emisiones netas	Emisiones brutas	Amortizaciones	Emisiones netas	Emisiones brutas	Amortizaciones
	1	2	3	4	5	6	7	8	9	10	11	12	13	14	15
05	-3 819	29 512	33 331	9 222	37 463	28 241	-4 949	17 975	22 924	14 232	19 488	5 256	-62	-	62
06	-1 993	25 891	27 884	-1 790	32 071	33 861	-7 690	16 718	24 409	6 082	15 353	9 271	-181	-	181
07	1 144	26 971	25 827	-5 737	25 120	30 857	-15 853	10 460	26 313	10 116	14 660	4 544	-	-	-
08	19 630	52 657	33 027	29 363	59 953	30 590	10 652	23 647	12 995	19 011	36 306	17 294	-301	-	301
09	33 439	109 999	76 560	84 487	115 884	31 397	38 926	53 534	14 608	45 620	62 349	16 729	-60	-	60
10	4 244	114 660	110 417	59 652	94 963	35 311	25 858	43 921	18 063	33 831	51 042	17 212	-36	-	36
10 *E-N*	6 353	107 862	101 508	54 634	89 565	34 931	23 240	40 924	17 683	31 430	48 641	17 212	-36	-	36
11 *E-N*	-1 393	90 317	91 710	56 570	102 139	45 569	38 211	54 194	15 983	18 359	47 946	29 587	-	-	-
10 *Sep*	721	7 780	7 059	7 311	7 311	-	3 311	3 311	-	4 000	4 000	-	-	-	-
Oct	5 101	12 799	7 698	8 243	8 243	-	4 393	4 393	-	3 851	3 851	-	-	-	-
Nov	-1 867	8 590	10 458	7 041	7 041	-	3 387	3 387	-	3 655	3 655	-	-	-	-
Dic	-2 110	6 799	8 909	5 018	5 398	380	2 617	2 997	380	2 401	2 401	-	-	-	-
11 *Ene*	-722	8 586	9 308	10 840	11 000	160	4 840	5 000	160	6 000	6 000	-	-	-	-
Feb	2 055	9 996	7 941	11 990	11 990	-	6 893	6 893	-	5 096	5 096	-	-	-	-
Mar	-2 420	7 765	10 185	13 945	13 945	-	4 652	4 652	-	9 293	9 293	-	-	-	-
Abr	-229	7 054	7 283	-7 393	8 149	15 542	-11 412	4 130	15 542	4 019	4 019	-	-	-	-
May	462	8 368	7 906	7 909	7 909	-	4 354	4 354	-	3 555	3 555	-	-	-	-
Jun	2 488	8 796	6 308	7 889	7 889	-	4 696	4 696	-	3 193	3 193	-	-	-	-
Jul	379	7 719	7 340	-7 662	7 832	15 494	4 747	4 747	-	-12 409	3 085	15 494	-	-	-
Ago	-2 714	9 142	11 856	4 105	4 105	-	2 728	2 728	-	1 378	1 378	-	-	-	-
Sep	737	8 075	7 338	7 712	7 712	-	3 621	3 621	-	4 091	4 091	-	-	-	-
Oct	-1 652	8 390	10 042	-2 376	11 998	14 374	7 811	8 092	281	-10 187	3 906	14 093	-	-	-
Nov	223	6 427	6 204	9 611	9 611	-	5 280	5 280	-	4 330	4 330	-	-	-	-

Nota: Las emisiones en euros incluyen históricamente todas las emisiones denominadas en euros o cualquiera de sus denominaciones nacionales.

(a) Incluye deuda desgravable emitida desde 1977 y amortizada en 1991.

(b) Incluye deuda emitida antes de 1977 y deuda perpetua amortizadas o canjeadas en 1998.

21. MERCADO PRIMARIO DE VALORES
C) Administraciones Públicas

21.16 Valores distintos de acciones, excepto derivados financieros
Administración central
Tipos de interés a la emisión: subastas

Porcentajes

	A largo plazo										A corto plazo					
	Bonos a 3 años		Bonos a 5 años		Obligaciones a 10 años		Obligaciones a 15 años		Obligaciones a 30 años		Letras del Tesoro a 6 meses		Letras del Tesoro a 1 año		Letras del Tesoro a 18 meses	
	Tipo medio ponderado	Tipo marginal	Tipo medio ponderado	Tipo marginal	Tipo medio ponderado	Tipo marginal	Tipo medio ponderado	Tipo marginal	Tipo medio ponderado	Tipo marginal	Tipo medio ponderado	Tipo marginal	Tipo medio ponderado	Tipo marginal	Tipo medio ponderado	Tipo marginal
	1	2	3	4	5	6	7	8	9	10	11	12	13	14	15	16
05	2,37	2,38	2,88	2,89	3,42	3,44	3,70	3,70	3,84	3,84	2,13	2,13	2,19	2,20	2,29	2,30
06	3,35	3,36	3,57	3,57	3,78	3,76	-	-	4,04	4,04	-	-	3,25	3,26	3,37	3,37
07	3,99	4,00	4,16	4,16	4,24	4,24	-	-	4,62	4,48	4,03	4,04	4,09	4,11	3,90	3,90
08	3,90	3,93	4,09	4,10	4,46	4,47	4,92	4,92	4,75	4,76	2,95	2,99	3,74	3,78	-	-
09	2,27	2,30	2,97	2,99	3,98	3,99	4,44	4,45	4,85	4,87	0,81	0,83	1,02	1,04	-	-
10	2,75	2,79	3,17	3,20	4,49	4,46	4,94	5,03	5,09	5,11	1,19	1,24	1,74	1,80	2,11	2,17
10 *Jun*	3,32	3,39	-	-	4,87	4,91	-	-	5,91	5,94	1,58	1,65	2,30	2,45	2,84	2,90
Jul	-	-	3,66	3,73	4,87	-	5,12	5,15	-	-	1,14	1,17	2,22	2,25	2,33	2,40
Ago	2,28	2,31	-	-	-	-	-	-	-	-	1,04	1,06	1,84	1,90	2,08	2,15
Sep	-	-	2,96	3,00	4,14	4,17	-	-	5,08	5,08	-	-	1,91	1,94	2,15	2,19
Oct	2,53	2,55	-	-	-	-	4,54	4,55	4,78	4,79	1,23	1,25	1,84	1,86	2,01	2,03
Nov	-	-	3,58	3,60	4,62	4,63	-	-	5,49	5,50	2,11	2,26	2,36	2,45	2,66	2,75
Dic	3,72	3,80	-	-	5,45	5,49	5,95	5,99	-	-	2,60	2,65	3,45	3,52	3,72	3,79
11 *Ene*	-	-	4,54	4,59	5,60	-	-	-	-	-	1,80	1,83	2,95	3,01	3,37	3,40
Feb	3,26	3,30	4,05	4,08	5,20	5,22	-	-	5,96	5,98	1,59	1,60	2,41	2,46	2,94	2,95
Mar	3,59	3,61	4,39	4,41	5,16	5,18	-	6,01	5,88	5,89	1,36	1,38	2,13	2,18	2,44	2,50
Abr	3,57	3,60	-	-	5,47	5,48	5,67	5,70	-	-	1,87	1,90	2,77	2,90	3,36	3,50
May	-	-	4,55	4,56	5,40	5,41	-	-	6,00	6,01	1,77	1,80	2,55	2,57	3,09	3,13
Jun	4,04	4,05	4,23	4,25	5,35	5,37	6,03	6,04	-	-	1,78	1,79	2,70	2,73	3,26	3,30
Jul	4,29	4,32	4,87	4,89	5,90	5,92	6,19	6,22	-	-	2,52	2,65	3,70	3,76	3,91	3,98
Ago	4,99	5,05	-	-	-	-	-	-	-	-	2,19	2,22	3,34	3,40	3,59	3,65
Sep	-	-	4,49	4,52	5,16	5,20	-	-	-	-	2,66	2,73	3,59	3,65	3,81	3,90
Oct	3,50	3,52	-	-	5,43	5,45	-	-	-	-	3,30	3,35	3,61	3,69	3,80	3,86
Nov	4,27	4,36	4,85	4,89	6,98	7,09	-	-	-	-	5,23	5,33	5,03	5,20	5,16	5,32

21. MERCADO PRIMARIO DE VALORES
C) Administraciones Públicas

21.17 Valores distintos de acciones, excepto derivados financieros Comunidades autónomas y Corporaciones locales Detalle por instrumentos. Emisiones netas

Valores nominales — *Millones de euros*

	Comunidades autónomas							Corporaciones locales				
	Total	A corto plazo			A largo plazo			Total	A corto plazo	A largo plazo		
		Total	En euros	En monedas distintas del euro	Total	En euros	En monedas distintas del euro			Total	En euros	En monedas distintas del euro
	1	2	3	4	5	6	7	8	9	10	11	12
05	2 797	276	211	65	2 521	2 570	-49	-5	-	-5	146	-151
06	1 827	-141	-228	87	1 968	1 448	519	228	-	228	228	-
07	223	283	251	32	-60	357	-417	131	-	131	131	-
08	1 386	430	209	221	956	540	417	-14	-	-14	-14	-
09	8 760	-168	-158	-10	8 928	7 917	1 011	-139	-	-139	-139	-
10	13 437	85	619	-534	13 352	13 127	225	-114	-	-114	-114	-
10 *E-N*	11 642	269	797	-528	11 373	11 258	115	-114	-	-114	-114	-
11 *E-N*	8 474	4 612	4 708	-96	3 862	4 126	-265	-214	-	-214	-214	-
10 *Sep*	417	508	497	11	-91	-16	-75	-	-	-	-	-
Oct	749	-527	-429	-97	1 276	1 175	101	-42	-	-42	-42	-
Nov	2 695	732	756	-24	1 963	1 963	-	-42	-	-42	-42	-
Dic	1 795	-184	-178	-6	1 979	1 869	110	-	-	-	-	-
11 *Ene*	93	174	209	-35	-81	-81	-	-	-	-	-	-
Feb	551	-46	-125	79	597	597	-	-	-	-	-	-
Mar	499	216	60	156	283	283	-	-100	-	-100	-100	-
Abr	1 758	130	81	49	1 629	1 629	-	-	-	-	-	-
May	3 771	2 606	2 625	-19	1 165	1 430	-265	-	-	-	-	-
Jun	564	-429	-222	-207	993	993	-	-30	-	-30	-30	-
Jul	-291	-266	-241	-25	-25	-25	-	-	-	-	-	-
Ago	-361	-331	-353	23	-30	-30	-	-	-	-	-	-
Sep	102	4	7	-3	99	99	-	-	-	-	-	-
Oct	838	-75	-71	-4	913	913	-	-35	-	-35	-35	-
Nov	948	2 629	2 740	-111	-1 681	-1 681	-	-48	-	-48	-48	-

Nota: Las emisiones en euros incluyen históricamente todas las emisiones denominadas en euros o cualquiera de sus denominaciones nacionales.

21. MERCADO PRIMARIO DE VALORES
C) Administraciones Públicas

21.18 Valores distintos de acciones, excepto derivados financieros Comunidades autónomas y Corporaciones locales Detalle por instrumentos. Saldos vivos

Valores nominales — *Millones de euros*

	Comunidades autónomas							Corporaciones locales				
	Total	A corto plazo			A largo plazo			Total	A corto plazo	A largo plazo		
		Total	En euros	En monedas distintas del euro	Total	En euros	En monedas distintas del euro			Total	En euros	En monedas distintas del euro
	1	2	3	4	5	6	7	8	9	10	11	12
05	29 527	1 697	1 355	342	27 830	26 789	1 041	2 233	-	2 233	2 233	-
06	31 216	1 514	1 127	387	29 702	28 237	1 465	2 461	-	2 461	2 461	-
07	31 299	1 752	1 378	374	29 547	28 594	953	2 593	-	2 593	2 593	-
08	32 785	2 245	1 587	658	30 540	29 134	1 405	2 579	-	2 579	2 579	-
09	41 577	2 091	1 429	663	39 486	37 051	2 435	2 440	-	2 440	2 440	-
10	55 483	2 228	2 047	181	53 255	50 178	3 077	2 326	-	2 326	2 326	-
10 *Jun*	50 142	1 665	1 268	396	48 478	45 583	2 895	2 410	-	2 410	2 410	-
Jul	49 819	1 768	1 448	320	48 051	45 246	2 805	2 410	-	2 410	2 410	-
Ago	49 816	1 710	1 401	309	48 106	45 188	2 918	2 410	-	2 410	2 410	-
Sep	50 093	2 199	1 898	301	47 894	45 172	2 722	2 410	-	2 410	2 410	-
Oct	50 787	1 667	1 469	198	49 121	46 347	2 774	2 368	-	2 368	2 368	-
Nov	53 637	2 410	2 225	185	51 227	48 309	2 918	2 326	-	2 326	2 326	-
Dic	55 483	2 228	2 047	181	53 255	50 178	3 077	2 326	-	2 326	2 326	-
11 *Ene*	55 479	2 396	2 256	140	53 083	50 097	2 986	2 326	-	2 326	2 326	-
Feb	56 030	2 350	2 131	220	53 679	50 694	2 985	2 326	-	2 326	2 326	-
Mar	56 462	2 561	2 191	371	53 901	50 977	2 923	2 226	-	2 226	2 226	-
Abr	58 193	2 688	2 272	417	55 504	52 606	2 898	2 226	-	2 226	2 226	-
May	62 087	5 306	4 897	410	56 781	54 036	2 746	2 226	-	2 226	2 226	-
Jun	62 674	4 872	4 675	197	57 801	55 029	2 773	2 196	-	2 196	2 196	-
Jul	62 518	4 615	4 434	181	57 904	55 004	2 900	2 196	-	2 196	2 196	-
Ago	62 106	4 280	4 080	199	57 826	54 974	2 852	2 196	-	2 196	2 196	-
Sep	62 221	4 280	4 087	192	57 941	55 072	2 869	2 196	-	2 196	2 196	-
Oct	63 008	4 207	4 016	191	58 801	55 985	2 815	2 160	-	2 160	2 160	-
Nov	64 006	6 836	6 756	80	57 170	54 304	2 866	2 112	-	2 112	2 112	-

Nota: Las emisiones en euros incluyen históricamente todas las emisiones denominadas en euros o cualquiera de sus denominaciones nacionales.
Véanse las notas de los cuadros 13.7 y 14.7 en que se explica cómo se relacionan los datos de la deuda en valores distintos de acciones de las comunidades autónomas y corporaciones locales elaborada según la metodología del Protocolo de Déficit Excesivo y los datos de este cuadro.

21. MERCADO PRIMARIO DE VALORES
C) Administraciones Públicas

21.19 Valores distintos de acciones emitidos en euros, excepto derivados financieros. Comunidades autónomas y Corporaciones locales Emisiones netas, emisiones brutas y amortizaciones

Valores nominales — *Millones de euros*

	Comunidades autónomas						Corporaciones locales			
	A corto plazo			A largo plazo			A corto plazo	A largo plazo		
	Emisiones netas	Emisiones brutas	Amortizaciones	Emisiones netas	Emisiones brutas	Amortizaciones	Emisiones netas	Emisiones netas	Emisiones brutas	Amortizaciones
	1	2	3	4	5	6	7	8	9	10
05	211	3 109	2 898	2 570	5 987	3 417	-	146	200	54
06	-228	2 941	3 169	1 448	4 370	2 922	-	228	590	362
07	251	2 859	2 608	357	3 381	3 024	-	131	496	364
08	209	3 297	3 088	540	3 329	2 789	-	-14	208	222
09	-158	3 678	3 837	7 917	11 544	3 627	-	-139	51	190
10	619	4 988	4 369	13 127	18 223	5 096	-	-114	-	114
10 *E-N*	797	4 832	4 036	11 258	16 098	4 840	-	-114	-	114
11 *E-N*	4 708	9 945	5 237	4 126	10 399	6 273	-	-214	-	214
10 *Sep*	497	750	253	-16	725	741	-	-	-	-
Oct	-429	381	810	1 175	1 175	-	-	-42	-	42
Nov	756	1 162	406	1 963	3 502	1 539	-	-42	-	42
Dic	-178	155	333	1 869	2 125	256	-	-	-	-
11 *Ene*	209	519	310	-81	129	210	-	-	-	-
Feb	-125	261	386	597	737	140	-	-	-	-
Mar	60	590	530	283	683	400	-	-100	-	100
Abr	81	629	548	1 629	2 261	633	-	-	-	-
May	2 625	3 247	622	1 430	1 538	108	-	-	-	-
Jun	-222	647	869	993	1 213	220	-	-30	-	30
Jul	-241	721	962	-25	379	404	-	-	-	-
Ago	-353	174	527	-30	20	50	-	-	-	-
Sep	7	114	107	99	469	370	-	-	-	-
Oct	-71	282	353	913	963	50	-	-35	-	35
Nov	2 740	2 763	24	-1 681	2 006	3 688	-	-48	-	48

Nota: Las emisiones en euros incluyen históricamente todas las emisiones denominadas en euros o cualquiera de sus denominaciones nacionales.

21. MERCADO PRIMARIO DE VALORES
D) Sociedades no financieras

21.20 Valores distintos de acciones, excepto derivados financieros Detalle por instrumentos Emisiones netas y saldos vivos

Valores nominales — *Millones de euros*

	Emisiones netas									Saldos vivos			
	Total	A corto plazo			A largo plazo					Total	En euros		En monedas distintas del euro
		Total	Emisiones brutas	Amortizaciones	Total	En euros			En monedas distintas del euro		A corto plazo	A largo plazo	
						Total	Emisiones brutas	Amortizaciones					
	1	2	3	4	5	6	7	8	9	10	11	12	13
05	-106	-286	6 962	7 248	179	179	1 062	883	-	10 613	2 788	7 825	-
06	993	1 314	7 785	6 471	-321	-321	342	663	-	11 606	4 102	7 504	-
07	1 626	-146	6 454	6 600	1 772	1 630	2 215	585	142	12 818	3 956	8 730	132
08	1 665	323	7 108	6 785	1 341	1 341	2 101	760	-	14 452	4 279	10 071	102
09	108	-2 033	6 697	8 730	2 141	1 989	3 798	1 809	153	14 565	2 246	12 059	259
10	-742	-1 866	3 101	4 967	1 123	1 037	2 669	1 632	86	13 860	381	13 096	383
10 *Jun*	-284	-284	126	410	-	-	-	-	-	13 855	1 376	12 014	466
Jul	-22	-322	119	440	300	300	300	-	-	13 815	1 054	12 314	447
Ago	-213	-224	82	306	11	11	11	-	-	13 617	830	12 324	462
Sep	570	-180	142	322	750	750	750	-	-	14 160	650	13 074	435
Oct	-26	-45	175	220	19	14	34	20	5	14 134	605	13 088	440
Nov	-90	-92	161	253	2	2	2	-	-	14 062	513	13 090	459
Dic	-195	-132	122	254	-63	7	13	6	-69	13 860	381	13 096	383
11 *Ene*	-30	-30	23	53	-	-	-	-	-	13 820	351	13 096	373
Feb	-66	-65	54	119	-1	-1	-	1	-	13 751	285	13 096	370
Mar	193	-22	33	55	215	215	450	235	-	13 933	263	13 311	358
Abr	304	-58	43	102	362	362	380	18	-	14 225	205	13 673	347
May	326	26	66	40	300	300	366	66	-	14 561	231	13 973	358
Jun	-10	25	48	23	-35	-35	3	38	-	14 550	256	13 937	357
Jul	290	158	201	43	132	132	132	-	-	14 852	414	14 069	369
Ago	-37	-37	10	47	-	-	-	-	-	14 813	377	14 069	367
Sep	130	-20	37	57	150	150	150	-	-	14 965	357	14 219	390
Oct	-20	-137	34	171	117	117	275	158	-	14 930	220	14 336	374
Nov	-36	-39	18	57	3	3	3	-	-	14 911	181	14 339	391

Nota: Las emisiones en euros incluyen históricamente todas las emisiones denominadas en euros o cualquiera de sus denominaciones nacionales.

21. MERCADO PRIMARIO DE VALORES
E) Resto del mundo

21.21 Valores distintos de acciones, excepto derivados financieros
Detalle por sectores
Emisiones netas, emisiones brutas, amortizaciones y saldos vivos

Millones de euros

		Filiales de empresas españolas residentes en el resto del mundo								No residentes Emisiones en España Bonos matador			
		Filiales de Instituciones financieras				Filiales de sociedades no financieras							
		Emisiones netas	Emisiones brutas	Amortizaciones	Saldos vivos	Emisiones netas	Emisiones brutas	Amortizaciones	Saldos vivos	Emisiones netas	Emisiones brutas	Amortizaciones	Saldos vivos
		1	2	3	4	5	6	7	8	9	10	11	12
05	P	-15 452	4 281	19 733	44 938	-4 820	10 023	14 843	37 152	-351	428	779	3 907
06	P	-2 562	8 467	11 029	40 900	-5 659	9 767	15 426	30 893	-883	323	1 206	3 024
07	P	8 221	28 992	20 770	48 144	1 252	11 299	10 047	31 596	-1 178	428	1 606	1 846
08	P	14 312	138 101	123 790	62 038	-1 406	13 142	14 548	30 302	-385	185	570	1 462
09	P	-3 435	119 566	123 001	58 959	1 275	18 318	17 043	31 498	-168	70	238	1 294
10	P	-10 626	161 906	172 532	50 284	1 961	29 369	27 408	33 853	-3	-	3	1 291
10 *Jun*	P	-3 058	17 358	20 417	58 816	287	1 819	1 532	37 024	-1	-	1	1 292
Jul	P	-346	22 683	23 030	57 284	126	3 160	3 034	36 696	-	-	-	1 292
Ago	P	7 173	25 141	17 969	65 242	182	1 735	1 553	37 091	-	-	-	1 292
Sep	P	68	16 746	16 678	63 089	-1 784	1 861	3 645	34 837	-1	-	1	1 292
Oct	P	1 502	15 077	13 574	64 170	-734	3 505	4 239	34 028	-	-	-	1 292
Nov	P	-8 134	11 117	19 250	57 672	682	2 156	1 475	35 055	-	-	-	1 292
Dic	P	-6 791	4 159	10 949	50 284	-1 049	1 565	2 614	33 853	-1	-	1	1 291
11 *Ene*	P	-2 391	6 878	9 269	47 370	2 239	4 824	2 586	35 927	-	-	-	1 291
Feb	P	674	10 126	9 452	47 890	-669	2 287	2 956	35 206	-	-	-	1 291
Mar	P	2 146	12 161	10 015	49 476	744	2 769	2 026	35 766	-1	-	1	1 290
Abr	P	2 404	12 739	10 336	50 987	-769	1 948	2 717	34 729	-	-	-	1 290
May	P	-486	10 599	11 084	51 231	725	2 758	2 033	35 672	-	-	-	1 290
Jun	P	-5 314	8 413	13 727	45 816	-1 732	1 128	2 860	33 904	-1	-	1	1 289
Jul	P	-4 157	5 687	9 844	42 011	74	2 034	1 960	34 102	-	-	-	1 289
Ago	P	-4 978	2 289	7 268	36 809	-271	1 383	1 654	33 741	-	-	-	1 289
Sep	P	-2 423	2 592	5 014	35 281	-591	1 127	1 718	33 574	-1	-	1	1 289
Oct	P	-2 391	2 792	5 183	32 403	222	2 555	2 333	33 555	-	-	-	1 289
Nov	P	-2 034	1 525	3 558	30 939	234	2 618	2 385	34 072	-	-	-	1 289

21. MERCADO PRIMARIO DE VALORES
F) Zona del euro

21.22 Valores distintos de acciones, excepto derivados financieros
Detalle por sectores y subsectores. Emisiones netas

Fuente: BCE

Millones de euros

	En euros								En monedas distintas del euro	
	Total	Instituciones financieras			Administraciones públicas			Sociedades no financieras	Total	del cual
		Total	Monetarias	No monetarias	Total	Administración central	Otras administraciones públicas			Administración central
	1	2	3	4	5	6	7	8	9	10
05	593 178	381 105	219 004	162 101	197 177	164 663	32 514	14 896	117 007	7 390
06	664 256	519 665	318 899	200 766	125 719	98 488	27 231	18 867	143 777	-14 331
07	895 384	720 259	418 499	301 760	136 328	121 381	14 948	38 801	107 562	-4 473
08	1 131 822	722 417	279 051	443 366	371 122	360 495	10 627	38 283	21 912	19 706
09	953 590	300 904	101 197	199 708	579 485	548 162	31 322	73 201	90 860	6 299
10	492 801	2 565	-26 107	28 672	447 279	389 855	57 423	42 958	54 342	-10 426
10 *E-S*	394 824	1 118	29 651	-28 533	354 722	314 037	40 685	38 984	39 397	-3 333
11 *E-S*	350 415	80 137	173 943	-93 806	238 406	216 513	21 892	31 873	54 749	12 004
10 *Jul*	49 266	25 340	-3 833	29 173	19 971	15 015	4 956	3 955	-31 274	-2 113
Ago	61 598	25 795	8 772	17 022	38 278	36 500	1 778	-2 474	19 529	-2 842
Sep	18 472	-6 922	2 572	-9 494	20 042	14 400	5 642	5 353	-12 776	6 382
Oct	40 776	-18 969	-32 152	13 183	51 573	48 111	3 461	8 172	14 276	-3 106
Nov	202 092	55 428	5 468	49 960	144 082	139 237	4 845	2 581	32 653	-355
Dic	-144 890	-35 012	-29 075	-5 938	-103 098	-111 530	8 432	-6 779	-31 983	-3 633
11 *Ene*	72 157	38 927	55 710	-16 783	28 299	41 777	-13 478	4 931	19 671	6 517
Feb	92 085	43 805	50 644	-6 839	43 795	45 600	-1 804	4 485	5 803	-2 016
Mar	-8 187	-26 829	6 558	-33 387	16 835	3 302	13 533	1 807	9 217	2 214
Abr	47 191	5 832	-4 478	10 309	42 172	36 719	5 453	-812	3 362	963
May	90 930	11 742	26 852	-15 110	67 170	57 755	9 415	12 018	27 157	-990
Jun	22 236	-23 677	-16 321	-7 356	51 119	44 961	6 158	-5 207	576	2 979
Jul	-10 945	-3 491	-5 828	2 337	-16 422	-8 288	-8 135	8 968	-732	1 165
Ago	31 354	16 111	31 685	-15 574	12 303	3 744	8 559	2 940	-12 287	1 019
Sep	13 596	17 717	29 121	-11 404	-6 865	-9 056	2 191	2 744	1 981	153

Nota: Las emisiones en euros incluyen históricamente todas las emisiones denominadas en euros o cualquiera de sus denominaciones nacionales.
Las emisiones en dracmas griegas se incorporan a la categoría de 'emisiones en euros' a partir de enero de 2001.
Los importes correspondientes a España incluidos en el agregado zona del euro figuran en las columnas 1 a 9 del cuadro 21.1.

21.23 Valores distintos de acciones, excepto derivados financieros
Detalle por sectores y subsectores. Saldos vivos

Fuente: BCE

Millones de euros

	En euros								En monedas distintas del euro	
	Total	Instituciones financieras			Administraciones públicas			Sociedades no financieras	Total	del cual
		Total	Monetarias	No monetarias	Total	Administración central	Otras administraciones públicas			Administración central
	1	2	3	4	5	6	7	8	9	10
05	9 189 017	4 198 603	3 344 070	854 533	4 471 583	4 198 746	272 837	518 829	1 072 425	120 970
06	9 856 718	4 721 673	3 665 686	1 055 986	4 597 619	4 297 412	300 207	537 426	1 217 317	96 618
07	10 764 570	5 445 929	4 097 544	1 348 385	4 741 775	4 426 621	315 153	576 866	1 282 400	83 425
08	12 089 291	6 339 421	4 384 393	1 955 028	5 135 247	4 809 433	325 814	614 623	1 350 262	111 791
09	13 645 492	7 223 133	4 492 731	2 730 403	5 741 857	5 385 006	356 851	680 502	1 629 971	123 418
10	14 119 074	7 083 679	4 313 266	2 770 414	6 336 099	5 840 050	496 049	699 296	1 758 867	91 512
10 *Abr*	13 888 745	7 237 159	4 547 444	2 689 715	5 936 434	5 493 837	442 597	715 154	1 732 549	103 378
May	13 919 625	7 204 130	4 513 854	2 690 276	5 995 856	5 545 400	450 456	719 640	1 799 809	107 911
Jun	13 898 606	7 171 022	4 494 486	2 676 536	6 039 168	5 572 235	466 933	688 416	1 805 547	102 526
Jul	13 946 851	7 195 320	4 489 611	2 705 709	6 059 160	5 587 272	471 888	692 373	1 734 376	95 889
Ago	14 008 124	7 220 788	4 498 058	2 722 730	6 097 438	5 623 772	473 666	689 898	1 778 162	95 538
Sep	14 026 294	7 213 624	4 500 388	2 713 236	6 117 420	5 638 112	479 308	695 251	1 715 336	96 432
Oct	14 064 476	7 066 045	4 339 626	2 726 419	6 295 009	5 812 238	482 771	703 423	1 717 738	92 159
Nov	14 265 433	7 120 230	4 343 879	2 776 351	6 439 129	5 951 514	487 615	706 074	1 796 274	96 672
Dic	14 119 074	7 083 679	4 313 266	2 770 414	6 336 099	5 840 050	496 049	699 296	1 758 867	91 512
11 *Ene*	14 192 938	7 153 414	4 369 784	2 783 631	6 364 634	5 881 861	482 774	674 890	1 759 217	96 065
Feb	14 284 029	7 196 116	4 419 322	2 776 795	6 408 535	5 927 566	480 969	679 379	1 760 170	93 510
Mar	14 275 573	7 169 147	4 425 740	2 743 407	6 425 242	5 930 740	494 502	681 184	1 745 193	93 484
Abr	14 322 149	7 174 290	4 420 577	2 753 714	6 467 484	5 967 528	499 956	680 375	1 724 153	91 695
May	14 414 716	7 187 487	4 448 816	2 738 671	6 534 904	6 025 533	509 371	692 325	1 779 980	93 111
Jun	14 437 007	7 163 758	4 432 442	2 731 316	6 586 135	6 070 604	515 531	687 115	1 774 814	95 769
Jul	14 426 723	7 158 804	4 425 152	2 733 651	6 569 715	6 062 320	507 395	698 205	1 796 640	98 568
Ago	14 457 884	7 174 717	4 456 639	2 718 078	6 582 019	6 066 067	515 952	701 148	1 773 321	98 728
Sep	14 471 416	7 192 483	4 485 810	2 706 673	6 575 039	6 056 898	518 141	703 895	1 813 137	102 991

Nota: Las emisiones en euros incluyen históricamente todas las emisiones denominadas en euros o cualquiera de sus denominaciones nacionales.
Las emisiones en dracmas griegas se incorporan a la categoría de 'emisiones en euros' a partir de enero de 2001.
Los importes correspondientes a España incluidos en el agregado zona del euro figuran en las columnas 1 a 9 del cuadro 21.2.

22. MERCADOS SECUNDARIOS DE VALORES
A) Mercado de deuda en anotaciones en cuenta

22.1 Saldos nominales registrados en el sistema de anotaciones en cuenta

Millones de euros

	Total	Deuda del Estado							Otros emisores residentes				Valores de otros Estados de la zona del euro
		Total	Deuda no segregada			Deuda segregada			Total	Otras AAPP		Restantes emisores residentes	
			Total	Letras del Tesoro (a)	Bonos y obligaciones no segregados	Total	Principales de bonos y obligaciones segregados	Cupones de bonos y obligaciones segregados		Pagarés de CCAA	Bonos y obligaciones de CCAA		
	1	2	3	4	5	6	7	8	9	10	11	12	13
04	322 755	301 970	279 916	36 988	242 928	22 054	13 450	8 604	15 765	386	13 664	1 715	5 020
05	337 539	307 121	286 424	33 294	253 130	20 697	12 031	8 666	16 797	320	14 653	1 824	13 621
06	343 914	305 834	282 715	31 301	251 414	23 119	13 160	9 958	17 586	330	15 613	1 644	20 493
07	350 350	304 785	279 446	32 444	247 001	25 339	14 420	10 919	16 961	319	15 629	1 013	28 605
08	400 647	357 285	331 992	52 074	279 918	25 293	13 624	11 669	16 497	342	15 588	567	26 865
09	511 212	474 415	448 092	85 513	362 579	26 323	14 010	12 314	22 747	303	17 767	4 677	14 050
10 *Abr*	526 151	487 633	461 243	80 745	380 498	26 390	14 041	12 349	26 115	323	21 115	4 677	12 404
May	533 800	495 209	468 121	81 435	386 686	27 088	14 422	12 666	26 210	277	21 265	4 668	12 381
Jun	540 820	505 232	476 949	82 759	394 190	28 283	15 046	13 237	26 130	257	21 205	4 668	9 458
Jul	538 910	504 938	476 108	85 364	390 744	28 831	15 419	13 411	25 715	230	20 854	4 631	8 257
Ago	545 056	511 171	482 027	87 912	394 116	29 144	15 547	13 597	25 665	179	20 854	4 631	8 219
Sep	554 873	520 668	488 900	88 632	400 267	31 768	16 706	15 062	25 983	166	21 185	4 631	8 222
Oct	569 694	535 231	500 419	93 734	406 686	34 811	18 031	16 780	26 766	117	22 017	4 631	7 698
Nov	576 954	541 391	504 664	91 866	412 798	36 727	18 961	17 767	27 855	96	23 127	4 631	7 709
Dic	580 687	545 005	507 368	89 756	417 611	37 638	19 545	18 092	27 865	77	23 157	4 631	7 816
11 *Ene*	588 133	553 136	515 028	89 034	425 994	38 108	20 162	17 945	27 773	68	23 074	4 631	7 224
Feb	601 436	562 911	523 281	91 089	432 192	39 630	20 954	18 676	31 367	64	23 671	7 631	7 158
Mar	612 103	573 287	532 005	88 669	443 336	41 282	21 756	19 527	31 659	73	23 954	7 631	7 157
Abr	619 988	581 315	539 725	88 440	451 285	41 589	21 955	19 634	31 596	42	23 922	7 631	7 078
May	611 895	572 919	531 098	88 903	442 195	41 821	22 077	19 744	31 946	187	24 128	7 631	7 030
Jun	623 382	583 374	541 189	91 391	449 798	42 185	22 363	19 822	32 922	170	25 121	7 631	7 086
Jul	631 308	589 977	547 429	91 770	455 659	42 548	22 584	19 964	34 649	172	25 096	9 381	6 683
Ago	616 655	575 376	533 508	89 056	444 452	41 868	22 402	19 465	34 617	170	25 066	9 381	6 662
Sep	625 376	583 890	541 876	89 793	452 083	42 014	22 484	19 530	34 843	178	25 284	9 381	6 643
Oct	621 036	576 862	535 328	88 141	447 187	41 534	21 950	19 584	37 454	193	26 044	11 216	6 721
Nov	630 656	586 093	543 865	88 364	455 501	42 228	22 476	19 752	37 826	184	26 106	11 536	6 736

22. MERCADOS SECUNDARIOS DE VALORES
A) Mercado de deuda en anotaciones en cuenta

22.2 Saldos nominales registrados en cuentas de terceros en el sistema de anotaciones en cuenta

Millones de euros

	Total	Deuda del Estado							Otros emisores residentes				Valores de otros Estados de la zona del euro
		Total	Deuda no segregada			Deuda segregada			Total	Otras AAPP		Restantes emisores residentes	
			Total	Letras del Tesoro (a)	Bonos y obligaciones no segregados	Total	Principales de bonos y obligaciones segregados	Cupones de bonos y obligaciones segregados		Pagarés de CCAA	Bonos y obligaciones de CCAA		
	1	2	3	4	5	6	7	8	9	10	11	12	13
04	246 135	234 892	216 745	25 611	191 134	18 146	11 901	6 246	11 243	322	9 656	1 265	-
05	250 629	237 630	221 117	21 300	199 817	16 513	10 389	6 124	12 963	292	11 267	1 404	35
06	253 909	240 884	222 451	22 892	199 559	18 433	11 823	6 610	12 989	224	11 506	1 259	35
07	245 799	233 303	212 161	25 308	186 852	21 142	12 975	8 167	12 261	215	11 289	757	235
08	277 052	265 791	244 820	39 218	205 602	20 971	11 074	9 897	11 026	271	10 325	429	235
09	323 709	306 507	285 550	62 946	222 605	20 957	11 099	9 858	16 937	273	13 042	3 622	265
10 *Abr*	338 640	319 126	297 444	60 377	237 067	21 682	11 327	10 355	19 145	306	14 884	3 955	369
May	341 392	322 056	299 926	56 795	243 131	22 130	11 694	10 436	18 884	260	14 852	3 772	452
Jun	340 341	321 178	298 519	60 775	237 744	22 659	11 872	10 787	18 722	237	14 839	3 646	441
Jul	347 333	328 697	305 573	63 181	242 392	23 124	11 856	11 268	18 393	210	14 592	3 591	243
Ago	354 596	335 863	312 152	64 177	247 975	23 710	12 292	11 418	18 516	160	14 672	3 684	218
Sep	366 645	347 443	322 283	64 022	258 261	25 161	12 590	12 570	18 984	144	15 152	3 689	217
Oct	372 916	353 405	326 225	70 078	256 147	27 180	12 960	14 220	19 394	100	15 555	3 739	117
Nov	385 193	365 559	337 781	68 048	269 732	27 779	13 009	14 770	19 506	74	15 614	3 818	128
Dic	412 094	391 121	362 708	69 504	293 204	28 413	13 524	14 889	20 738	61	16 937	3 741	235
11 *Ene*	419 155	398 514	369 669	71 583	298 086	28 845	13 796	15 049	20 402	61	16 477	3 864	239
Feb	423 250	399 925	369 422	71 004	298 418	30 503	14 793	15 710	23 155	57	16 990	6 108	169
Mar	425 444	401 450	370 061	64 074	305 987	31 389	15 041	16 348	23 822	67	17 141	6 613	172
Abr	436 338	411 788	379 995	67 879	312 116	31 793	15 213	16 580	24 458	36	17 775	6 646	93
May	420 949	396 657	364 480	62 977	301 503	32 177	15 527	16 650	24 247	155	17 862	6 230	45
Jun	438 662	414 187	378 715	66 906	311 809	35 472	18 737	16 735	24 375	141	17 810	6 423	101
Jul	444 998	419 502	383 817	69 823	313 994	35 685	19 043	16 642	25 381	143	17 617	7 621	114
Ago	440 044	414 433	378 980	68 444	310 536	35 453	18 833	16 620	25 518	141	17 749	7 628	93
Sep	452 104	426 335	393 682	71 110	322 573	32 652	15 679	16 973	25 695	140	17 969	7 586	74
Oct	438 311	410 564	378 309	71 694	306 615	32 255	15 262	16 992	27 609	156	18 680	8 773	138
Nov	443 863	415 501	382 119	70 849	311 270	33 382	16 086	17 296	28 194	147	18 915	9 132	168

22. MERCADOS SECUNDARIOS DE VALORES
A) Mercado de deuda en anotaciones en cuenta

22.3 Letras del Tesoro
Saldos nominales. Cartera registrada

Millones de euros

		Saldo en circulación	Instituciones Financieras Monetarias (IFM) excepto Fondos del Mercado Monetario (FMM)			Fondos del Mercado Monetario y Otros intermediarios financieros				Sociedades no financieras	Hogares e ISFLSH	Adminis-traciones Públicas	Resto del mundo
			Total	Banco de España	Otras IFM excepto FMM	Total	Instituciones de inversión colectiva (a)	Seguros y fondos de pensiones	Resto de intermediarios financieros				
		1	2	3	4	5	6	7	8	9	10	11	12
05		33 294	5 560	3 730	1 830	14 370	10 430	1 441	2 499	3 313	4 275	4 283	1 493
06		31 301	4 698	2 186	2 512	12 160	7 286	2 396	2 478	3 889	4 678	1 949	3 927
07		32 444	3 246	1 666	1 580	13 871	7 549	3 306	3 016	3 937	5 126	2 125	4 140
08		52 074	7 686	3 032	4 653	17 936	11 863	3 036	3 037	5 303	6 501	3 791	10 857
09		85 513	14 624	445	14 179	16 014	10 150	3 948	1 916	5 846	2 876	4 538	41 616
10 *Abr*		80 745	6 974	205	6 769	11 500	6 459	2 795	2 245	3 433	2 333	8 633	47 873
May		81 435	11 454	50	11 404	11 815	6 308	2 773	2 734	3 706	2 195	5 335	46 930
Jun		82 759	10 854	1 683	9 171	17 093	8 951	4 038	4 104	4 198	2 150	5 503	42 960
Jul	P	85 364	12 558	812	11 746	18 817	9 523	5 731	3 563	4 854	2 286	5 156	41 692
Ago	P	87 912	13 721	979	12 742	17 772	8 701	5 906	3 165	4 316	2 207	7 164	42 731
Sep	P	88 632	12 409	587	11 823	16 390	8 384	4 815	3 191	3 874	2 101	8 449	45 409
Oct	P	93 734	8 741	420	8 321	18 788	9 802	5 744	3 242	4 716	2 148	11 860	47 481
Nov	P	91 866	9 025	517	8 508	20 535	10 287	5 972	4 275	4 529	2 041	8 540	47 196
Dic	P	89 756	8 049	737	7 313	19 073	9 085	5 845	4 142	4 870	1 976	6 320	49 468
11 *Ene*	P	89 034	7 530	737	6 794	20 601	10 928	7 034	2 639	5 157	2 016	5 351	48 378
Feb	P	91 089	8 305	1 041	7 264	21 961	10 388	7 985	3 588	5 436	2 026	6 657	46 704
Mar	P	88 669	12 273	1 688	10 585	19 176	9 960	6 799	2 417	4 670	2 005	7 013	43 532
Abr	P	88 440	8 311	2 421	5 890	21 247	10 178	7 156	3 914	5 040	1 999	6 962	44 881
May	P	88 903	10 949	2 861	8 088	21 707	10 525	6 945	4 237	4 386	2 053	6 666	43 141
Jun	P	91 391	9 940	2 861	7 079	24 529	11 083	8 356	5 090	4 461	2 039	4 648	45 774
Jul	P	91 770	6 852	2 661	4 190	23 125	11 443	7 358	4 324	4 570	2 100	5 389	49 734
Ago	P	89 056	8 644	2 951	5 693	22 102	10 576	7 469	4 057	3 861	2 166	3 806	48 478
Sep	P	89 793	7 089	2 953	4 136	21 155	10 280	7 567	3 308	3 969	2 316	4 196	51 069
Oct	P	88 141	7 514	3 553	3 961	22 452	11 291	7 575	3 587	3 604	2 624	2 910	49 037
Nov	P	88 364	8 864	3 505	5 359	23 859	12 413	7 904	3 543	4 681	3 044	2 424	45 492

22. MERCADOS SECUNDARIOS DE VALORES
A) Mercado de deuda en anotaciones en cuenta

22.4 Letras del Tesoro
Saldos nominales. Cartera a vencimiento

Millones de euros

		Saldo en circulación	Instituciones Financieras Monetarias (IFM) excepto Fondos del Mercado Monetario (FMM)			Fondos del Mercado Monetario y Otros intermediarios financieros				Sociedades no financieras	Hogares e ISFLSH	Adminis-traciones Públicas	Resto del mundo
			Total	Banco de España	Otras IFM excepto FMM	Total	Instituciones de inversión colectiva (a)	Seguros y fondos de pensiones	Resto de intermediarios financieros				
		1	2	3	4	5	6	7	8	9	10	11	12
05		33 294	20 225	3 276	16 949	6 089	3 285	368	2 436	772	2 267	1 654	2 286
06		31 301	17 152	2 186	14 966	5 846	2 786	884	2 176	449	2 923	212	4 719
07		32 444	18 147	1 666	16 481	5 132	2 072	648	2 412	545	3 559	833	4 228
08		52 074	23 113	3 032	20 081	9 598	5 949	1 002	2 647	1 877	4 730	1 606	11 150
09		85 513	30 416	445	29 971	6 870	4 710	772	1 387	1 179	2 287	1 497	43 265
10 *Mar*		83 789	23 515	478	23 037	5 259	2 363	766	2 130	1 051	1 949	1 828	50 186
Abr		80 745	24 892	205	24 688	4 616	1 875	646	2 094	739	1 819	1 829	46 850
May		81 435	27 829	50	27 779	4 913	1 990	795	2 127	1 168	1 751	1 862	43 911
Jun		82 759	28 056	-	28 056	6 761	3 087	1 556	2 118	1 230	1 667	3 052	41 993
Jul	P	85 364	26 948	250	26 698	9 149	4 278	2 929	1 942	1 603	1 694	4 077	41 893
Ago	P	87 912	24 860	417	24 444	9 667	4 837	2 958	1 873	1 646	1 665	5 223	44 850
Sep	P	88 632	24 643	417	24 226	10 578	5 196	3 507	1 874	1 773	1 656	5 077	44 905
Oct	P	93 734	26 351	417	25 934	11 021	5 752	3 427	1 842	1 948	1 621	4 791	48 002
Nov	P	91 866	27 492	517	26 975	11 247	6 034	3 512	1 702	1 869	1 609	4 335	45 314
Dic	P	89 756	26 210	667	25 543	10 883	5 820	3 474	1 590	1 771	1 617	4 049	45 226
11 *Ene*	P	89 034	27 238	667	26 571	12 437	6 351	4 517	1 569	2 148	1 702	3 772	41 738
Feb	P	91 089	28 898	971	27 927	13 014	6 432	4 945	1 638	2 300	1 715	4 369	40 793
Mar	P	88 669	29 365	1 688	27 677	13 573	6 569	5 049	1 955	2 191	1 726	5 557	36 258
Abr	P	88 440	33 028	2 216	30 812	13 555	6 489	5 172	1 894	2 201	1 721	5 332	32 604
May	P	88 903	33 144	2 661	30 483	14 062	6 761	5 257	2 043	2 205	1 742	4 724	33 026
Jun	P	91 391	35 774	2 661	33 113	13 587	6 501	5 048	2 038	2 162	1 736	4 141	33 991
Jul	P	91 770	37 852	2 661	35 191	14 312	7 324	4 902	2 086	2 142	1 786	3 384	32 293
Ago	P	89 056	34 735	2 851	31 884	15 617	7 386	5 996	2 235	1 849	1 853	3 392	31 610
Sep	P	89 793	33 308	2 853	30 456	16 585	8 118	6 175	2 291	2 005	2 059	3 137	32 699
Oct	P	88 141	31 316	2 933	28 383	17 164	8 671	6 223	2 269	2 115	2 349	2 685	32 512

22. MERCADOS SECUNDARIOS DE VALORES
A) Mercado de deuda en anotaciones en cuenta

22.5 Letras del Tesoro
Operaciones simultáneas y con pacto de recompra

Millones de euros

		Instituciones Financieras Monetarias (IFM) excepto Fondos del Mercado Monetario (FMM)			Fondos del Mercado Monetario y Otros intermediarios financieros				Sociedades no financieras	Hogares e ISFLSH	Adminis-traciones Públicas	Resto del mundo
		Total	Banco de España	Otras IFM excepto FMM	Total	Instituciones de inversión colectiva (a)	Seguros y fondos de pensiones	Resto de intermediarios financieros				
		1	2	3	4	5	6	7	8	9	10	11
05		-14 665	454	-15 119	8 281	7 145	1 073	62	2 542	2 008	2 628	-793
06		-12 453	0	-12 454	6 314	4 501	1 512	302	3 440	1 755	1 737	-792
07		-14 901	-	-14 901	8 739	5 477	2 658	604	3 392	1 566	1 292	-89
08		-15 427	0	-15 428	8 338	5 914	2 034	390	3 426	1 771	2 186	-294
09		-15 792	-	-15 792	9 144	5 439	3 176	529	4 667	589	3 041	-1 649
10 *Mar*		-13 558	-	-13 558	5 700	3 434	2 327	-61	2 987	431	3 667	774
Abr		-17 919	-	-17 919	6 884	4 584	2 149	151	2 695	513	6 804	1 023
May		-16 375	-	-16 375	6 902	4 318	1 977	606	2 538	444	3 473	3 019
Jun		-17 201	1 683	-18 885	10 332	5 864	2 482	1 986	2 968	483	2 451	967
Jul	P	-14 390	562	-14 952	9 668	5 245	2 802	1 621	3 251	592	1 080	-201
Ago	P	-11 139	562	-11 701	8 105	3 865	2 948	1 293	2 670	542	1 941	-2 119
Sep	P	-12 234	170	-12 404	5 812	3 188	1 308	1 316	2 101	445	3 372	504
Oct	P	-17 610	3	-17 613	7 766	4 050	2 316	1 400	2 768	527	7 070	-521
Nov	P	-18 467	-	-18 467	9 287	4 253	2 461	2 573	2 661	432	4 205	1 882
Dic	P	-18 161	70	-18 231	8 189	3 265	2 372	2 552	3 099	359	2 271	4 242
11 *Ene*	P	-19 707	70	-19 777	8 164	4 577	2 517	1 070	3 009	315	1 579	6 640
Feb	P	-20 593	70	-20 663	8 946	3 956	3 040	1 950	3 136	311	2 288	5 912
Mar	P	-17 092	-	-17 092	5 603	3 390	1 750	463	2 479	280	1 456	7 274
Abr	P	-24 717	205	-24 922	7 692	3 689	1 983	2 020	2 839	279	1 629	12 277
May	P	-22 195	200	-22 395	7 646	3 764	1 688	2 194	2 181	311	1 942	10 116
Jun	P	-25 834	200	-26 034	10 942	4 582	3 308	3 052	2 299	303	507	11 783
Jul	P	-31 001	-	-31 001	8 813	4 119	2 456	2 238	2 428	314	2 005	17 441
Ago	P	-26 091	100	-26 191	6 484	3 189	1 473	1 822	2 012	313	414	16 868
Sep	P	-26 220	100	-26 320	4 570	2 161	1 392	1 017	1 964	257	1 059	18 370
Oct	P	-23 802	620	-24 422	5 288	2 619	1 351	1 318	1 490	276	224	16 525

22. MERCADOS SECUNDARIOS DE VALORES
A) Mercado de deuda en anotaciones en cuenta

22.6 Bonos y obligaciones no segregados y principales de deuda segregada del Estado
Saldos nominales. Cartera registrada

Millones de euros

		Saldo en circulación	Instituciones Financieras Monetarias (IFM) excepto Fondos del Mercado Monetario (FMM)			Fondos del Mercado Monetario y Otros intermediarios financieros				Sociedades no financieras	Hogares e ISFLSH	Adminis-traciones Públicas	Resto del mundo
			Total	Banco de España	Otras IFM excepto FMM	Total	Instituciones de inversión colectiva (a)	Seguros y fondos de pensiones	Resto de intermediarios financieros				
		1	2	3	4	5	6	7	8	9	10	11	12
05		265 161	13 099	6 824	6 275	71 781	34 943	31 753	5 084	24 481	5 134	30 502	120 164
06		264 575	11 503	6 363	5 140	75 298	35 864	33 488	5 945	24 541	5 358	30 333	117 542
07		261 421	16 152	7 538	8 614	73 520	33 359	32 550	7 610	20 565	4 704	34 805	111 675
08		293 542	26 710	11 941	14 769	60 201	25 501	27 532	7 168	19 592	4 383	42 837	139 819
09		376 588	75 416	14 163	61 253	54 166	19 762	29 662	4 742	14 539	3 122	55 733	173 612
10 *Abr*		394 539	71 501	14 915	56 586	56 127	20 614	29 664	5 849	14 255	2 631	58 527	191 498
May		401 108	73 511	15 552	57 959	58 116	21 583	30 747	5 786	13 924	2 652	57 146	195 759
Jun		409 236	87 032	26 185	60 847	56 989	19 760	32 662	4 567	14 078	2 650	61 294	187 193
Jul	P	406 163	77 689	22 111	55 578	59 409	20 905	34 268	4 237	12 977	2 268	62 974	190 846
Ago	P	409 663	83 115	17 864	65 250	58 840	21 062	33 701	4 076	13 856	2 334	58 497	193 022
Sep	P	416 974	73 769	17 540	56 229	61 895	21 152	36 098	4 645	14 125	2 373	60 565	204 247
Oct	P	424 717	75 377	17 605	57 772	61 844	20 950	36 153	4 741	12 424	2 201	70 447	202 424
Nov	P	431 758	64 709	18 031	46 677	64 851	21 761	38 459	4 630	13 246	2 236	70 170	216 547
Dic	P	437 157	57 032	18 022	39 011	67 154	23 918	40 206	3 030	14 658	2 330	60 314	235 668
11 *Ene*	P	446 157	55 677	18 348	37 329	71 064	23 565	42 876	4 623	13 745	2 307	62 971	240 393
Feb	P	453 146	60 507	18 537	41 969	72 782	24 930	43 683	4 170	13 826	2 352	67 220	236 461
Mar	P	465 091	65 550	18 127	47 422	75 835	24 602	45 578	5 655	13 569	2 489	64 940	242 709
Abr	P	473 240	64 917	18 058	46 859	74 269	24 540	45 648	4 081	14 048	2 335	65 700	251 971
May	P	464 272	62 080	17 834	44 246	73 049	23 805	46 073	3 171	13 321	2 208	67 555	246 059
Jun	P	472 161	59 539	18 369	41 170	71 985	23 493	45 822	2 670	11 666	2 207	63 398	263 366
Jul	P	478 243	54 288	19 001	35 287	78 288	23 781	50 887	3 621	13 049	2 199	69 716	260 704
Ago	P	466 855	59 670	20 827	38 843	73 803	23 896	46 216	3 691	13 077	2 235	60 767	257 303
Sep	P	474 567	49 867	22 107	27 760	76 307	25 258	46 569	4 480	12 130	3 756	66 617	265 889
Oct	P	469 137	63 078	30 924	32 154	75 904	23 911	47 285	4 708	12 237	3 345	59 877	254 696
Nov	P	477 977	65 765	35 955	29 811	77 063	24 888	47 724	4 450	12 256	3 442	60 007	259 445

22. MERCADOS SECUNDARIOS DE VALORES
A) Mercado de deuda en anotaciones en cuenta

22.7 Bonos y obligaciones no segregados y principales de deuda segregada del Estado Saldos nominales. Cartera a vencimiento

Millones de euros

		Saldo en circulación	Instituciones Financieras Monetarias (IFM) excepto Fondos del Mercado Monetario (FMM)			Fondos del Mercado Monetario y Otros intermediarios financieros				Sociedades no financieras	Hogares e ISFLSH	Adminis-traciones Públicas	Resto del mundo
			Total	Banco de España	Otras IFM excepto FMM	Total	Instituciones de inversión colectiva (a)	Seguros y fondos de pensiones	Resto de intermediarios financieros				
		1	2	3	4	5	6	7	8	9	10	11	12
05		265 161	70 288	6 817	63 471	35 567	9 107	23 835	2 625	8 697	2 420	18 315	129 874
06		264 575	60 175	6 329	53 846	35 641	8 983	23 802	2 856	9 351	2 351	18 285	138 771
07		261 421	64 414	7 395	57 019	35 745	7 859	23 990	3 896	7 446	2 588	21 906	129 321
08		293 542	78 178	11 937	66 242	31 266	5 640	21 124	4 502	4 905	2 176	32 635	144 382
09		376 588	118 262	14 142	104 120	39 418	9 526	26 438	3 454	6 354	2 433	44 578	165 543
10 *Mar*		389 069	120 731	15 214	105 516	42 571	10 793	28 752	3 025	7 098	2 248	47 724	168 698
Abr		394 539	123 541	14 915	108 626	43 546	11 487	29 029	3 029	7 171	2 281	49 834	168 165
May		401 108	126 574	15 552	111 022	45 605	12 019	30 519	3 067	7 391	2 262	50 352	168 923
Jun		409 236	128 737	16 116	112 621	47 642	11 893	32 624	3 125	7 549	2 321	51 609	171 378
Jul	P	406 163	122 099	16 596	105 504	49 430	11 583	35 324	2 523	7 759	1 988	50 908	173 978
Ago	P	409 663	120 830	16 926	103 904	50 631	12 629	35 560	2 442	7 849	2 026	54 113	174 214
Sep	P	416 974	124 583	16 944	107 639	52 439	12 726	37 178	2 534	7 945	2 049	54 413	175 545
Oct	P	424 717	124 956	17 355	107 601	53 884	12 812	38 517	2 555	8 056	1 962	54 956	180 905
Nov	P	431 758	120 600	17 781	102 820	55 779	13 712	40 096	1 970	8 312	1 975	56 307	188 785
Dic	P	437 157	116 957	17 863	99 095	59 377	15 431	41 945	2 000	8 666	1 952	57 538	192 666
11 *Ene*	P	446 157	130 411	18 251	112 161	62 921	15 621	45 326	1 975	9 094	1 885	57 540	184 305
Feb	P	453 146	132 004	18 115	113 889	65 576	15 734	47 840	2 002	9 344	1 944	57 846	186 432
Mar	P	465 091	132 934	18 122	114 813	69 140	17 513	49 643	1 984	9 584	2 004	59 297	192 132
Abr	P	473 240	134 819	18 045	116 774	70 283	17 544	50 661	2 078	9 631	2 033	61 007	195 466
May	P	464 272	135 548	17 827	117 721	70 899	17 647	51 374	1 878	8 914	1 967	61 419	185 525
Jun	P	472 161	140 808	18 361	122 447	71 389	17 753	51 779	1 858	7 827	1 956	61 426	188 756
Jul	P	478 243	142 819	18 905	123 914	75 076	18 543	54 632	1 901	9 055	1 990	61 557	187 747
Ago	P	466 855	141 166	20 705	120 461	73 995	17 826	54 336	1 833	8 291	2 021	60 507	180 875
Sep	P	474 567	143 393	22 078	121 315	74 560	17 926	54 733	1 901	8 246	3 510	61 959	182 899
Oct	P	469 137	144 063	22 656	121 406	73 902	17 098	54 995	1 809	8 500	3 143	59 435	180 095

22. MERCADOS SECUNDARIOS DE VALORES
A) Mercado de deuda en anotaciones en cuenta

22.8 Bonos y obligaciones no segregados y principales de deuda segregada del Estado Operaciones simultáneas y con pacto de recompra

Millones de euros

		Instituciones Financieras Monetarias (IFM) excepto Fondos del Mercado Monetario (FMM)			Fondos del Mercado Monetario y Otros intermediarios financieros				Sociedades no financieras	Hogares e ISFLSH	Adminis-traciones Públicas	Resto del mundo
		Total	Banco de España	Otras IFM excepto FMM	Total	Instituciones de inversión colectiva (a)	Seguros y fondos de pensiones	Resto de intermediarios financieros				
		1	2	3	4	5	6	7	8	9	10	11
05		-57 190	7	-57 197	36 214	25 837	7 918	2 459	15 784	2 714	12 187	-9 709
06		-48 672	34	-48 706	39 657	26 882	9 686	3 090	15 190	3 007	12 048	-21 230
07		-48 262	143	-48 405	37 774	25 500	8 559	3 715	13 119	2 117	12 898	-17 647
08		-51 468	4	-51 473	28 935	19 861	6 408	2 666	14 687	2 207	10 202	-4 563
09		-42 846	21	-42 867	14 748	10 236	3 224	1 288	8 185	690	11 155	8 069
10 *Mar*		-45 952	-	-45 952	13 795	10 849	1 245	1 701	7 006	512	9 977	14 662
Abr		-52 040	-	-52 040	12 581	9 126	635	2 820	7 084	350	8 692	23 333
May		-53 063	-	-53 063	12 511	9 564	228	2 719	6 533	390	6 794	26 835
Jun		-41 705	10 069	-51 774	9 347	7 866	38	1 442	6 528	329	9 685	15 816
Jul	P	-44 410	5 516	-49 926	9 979	9 321	-1 056	1 713	5 217	280	12 066	16 868
Ago	P	-37 715	939	-38 654	8 208	8 434	-1 859	1 634	6 007	308	4 383	18 809
Sep	P	-50 813	596	-51 410	9 455	8 425	-1 080	2 110	6 180	324	6 152	28 702
Oct	P	-49 578	251	-49 829	7 961	8 138	-2 364	2 186	4 368	239	15 491	21 519
Nov	P	-55 891	251	-56 142	9 072	8 049	-1 637	2 660	4 934	261	13 863	27 761
Dic	P	-59 925	159	-60 084	7 777	8 487	-1 740	1 030	5 991	378	2 777	43 002
11 *Ene*	P	-74 734	97	-74 831	8 142	7 944	-2 450	2 648	4 651	422	5 430	56 088
Feb	P	-71 497	422	-71 920	7 206	9 196	-4 158	2 167	4 481	408	9 374	50 029
Mar	P	-67 385	6	-67 391	6 695	7 089	-4 064	3 671	3 984	485	5 643	50 578
Abr	P	-69 902	13	-69 915	3 985	6 996	-5 014	2 003	4 417	302	4 693	56 505
May	P	-73 468	8	-73 475	2 150	6 158	-5 302	1 293	4 406	241	6 136	60 534
Jun	P	-81 268	9	-81 277	596	5 741	-5 956	812	3 839	251	1 972	74 611
Jul	P	-88 531	96	-88 627	3 212	5 237	-3 745	1 720	3 995	209	8 159	72 956
Ago	P	-81 495	122	-81 618	-192	6 070	-8 120	1 859	4 785	214	260	76 428
Sep	P	-93 527	28	-93 555	1 747	7 332	-8 164	2 579	3 884	246	4 659	82 990
Oct	P	-80 985	8 268	-89 252	2 002	6 812	-7 710	2 899	3 738	202	442	74 601

22. MERCADOS SECUNDARIOS DE VALORES
A) Mercado de deuda en anotaciones en cuenta

22.9 Letras del Tesoro
Importes negociados

Millones de euros

	Conjunto del mercado						Entre titulares de cuentas					
	Total	Operaciones simples al contado	Operaciones simples a plazo	Operaciones con pacto de recompra	Operaciones simultáneas al contado	Operaciones simultáneas a plazo	Total	Operaciones simples al contado	Operaciones simples a plazo	Operaciones con pacto de recompra	Operaciones simultáneas al contado	Operaciones simultáneas a plazo
	1	2	3	4	5	6	7	8	9	10	11	12
05	2 230 370	116 087	390	1 709 753	402 235	1 905	484 161	82 389	126	411	399 330	1 905
06	1 695 552	92 831	501	1 185 339	416 455	426	480 711	63 694	470	-	416 121	426
07	1 594 556	57 363	561	1 230 166	306 466	-	339 956	35 868	27	-	304 062	-
08	2 222 278	114 611	701	1 635 437	471 477	52	534 919	63 915	44	-	470 907	52
09	3 091 844	197 502	5 087	2 107 507	780 623	1 125	862 448	81 441	2 060	-	777 823	1 125
10	3 319 700	420 292	10 249	1 594 756	1 291 687	2 7161	362 121	88 218	45	-	1 271 289	2 569
10 *Abr*	205 895	24 578	1 472	110 539	69 018	288	77 354	8 584	-	-	68 482	288
May	257 716	44 248	751	122 889	89 828	-	95 460	6 041	-	-	89 419	-
Jun	281 985	30 523	108	145 639	105 715	-	108 293	6 166	-	-	102 127	-
Jul	296 611	30 689	128	144 805	120 845	143	128 532	9 954	-	-	118 435	143
Ago	307 552	40 017	661	123 190	143 684	-	148 840	6 066	-	-	142 774	-
Sep	257 199	32 933	223	96 790	127 106	148	133 328	8 402	-	-	124 926	-
Oct	278 119	40 072	1 982	118 706	117 303	57	120 553	5 398	30	-	115 068	57
Nov	292 394	45 037	1 205	122 496	121 658	1 997	125 867	5 820	-	-	118 050	1 997
Dic	310 269	65 322	3 474	126 148	115 291	34	116 526	5 523	15	-	110 955	34
11 *Ene*	300 248	74 837	6 879	123 258	95 274	-	97 233	9 537	1 176	-	86 520	-
Feb	278 934	65 461	5 299	121 684	86 265	225	95 386	12 393	2 099	-	80 668	225
Mar	317 130	76 012	1 579	116 554	121 710	1 275	126 466	9 942	-	-	115 249	1 275
Abr	237 108	57 558	43	91 408	88 012	87	92 558	6 559	11	-	85 902	87
May	313 322	77 301	402	108 494	126 612	514	135 503	13 026	-	-	121 963	514
Jun	344 881	78 785	856	114 287	147 916	3 038	158 700	13 496	-	-	142 166	3 038
Jul	368 221	63 539	1 462	129 448	173 585	188	177 635	8 704	-	-	168 744	188
Ago	413 385	78 538	1 009	116 911	216 478	449	222 294	13 998	-	-	207 847	449
Sep	339 949	85 909	331	98 361	155 155	192	159 880	10 945	-	-	148 743	192
Oct	279 702	74 931	3 577	77 396	123 247	551	132 302	12 538	57	-	119 157	551
Nov	271 705	80 862	1 425	64 849	124 518	50	129 407	12 771	28	-	116 558	50

22. MERCADOS SECUNDARIOS DE VALORES
A) Mercado de deuda en anotaciones en cuenta

22.10 Letras del Tesoro
Operaciones simples al contado
Importes negociados y tipos de interés

Millones de euros y porcentajes

	Importes negociados				Tipos de interés											
	Conjunto del mercado				Conjunto del mercado						Entre titulares de cuentas					
	Hasta tres meses	De tres a seis meses	De seis a doce meses	A más de doce meses	Hasta tres meses	De tres a seis meses	A seis meses	De seis a doce meses	A doce meses	A más de doce meses	Hasta tres meses	De tres a seis meses	A seis meses	De seis a doce meses	A doce meses	A más de doce meses
	1	2	3	4	5	6	7	8	9	10	11	12	13	14	15	16
05	33 319	20 897	33 137	28 734	2,04	2,09	2,11	2,19	2,19	2,25	2,04	2,10	2,14	2,19	2,19	2,25
06	17 239	18 818	34 089	22 684	2,80	2,99	3,17	3,19	3,24	3,32	2,85	2,99	3,15	3,19	3,26	3,33
07	12 031	10 497	29 736	5 099	3,84	3,95	4,01	4,04	4,06	4,06	3,80	3,92	3,99	4,03	4,07	4,06
08	20 301	26 546	67 764	-	3,67	3,73	3,69	3,73	3,73	-	3,64	3,71	3,70	3,73	3,71	-
09	47 755	69 841	79 906	-	0,69	0,77	0,87	0,95	0,95	-	0,67	0,77	0,80	1,00	0,99	-
10	104 481	90 573	177 620	47 617	0,69	1,08	1,17	1,47	1,63	2,01	0,68	1,01	1,25	1,49	1,69	2,06
10 *Abr*	9 781	4 550	7 186	3 061	0,40	0,41	0,65	0,82	0,70	1,09	0,35	0,52	0,77	0,97	1,06	1,17
May	9 405	9 897	18 855	6 092	0,58	0,87	0,77	1,09	1,65	1,64	0,54	0,71	1,23	0,94	1,58	1,70
Jun	7 903	5 905	12 937	3 779	0,71	1,32	1,51	1,95	2,24	2,25	0,78	1,45	1,41	2,04	2,27	2,57
Jul	8 927	4 330	12 213	5 220	0,72	1,43	1,27	1,94	2,12	2,22	0,70	1,30	1,31	1,92	2,07	2,22
Ago	10 858	8 146	16 049	4 964	0,81	1,15	1,11	1,58	1,72	1,83	0,60	0,83	1,03	1,57	1,73	1,75
Sep	6 417	7 212	15 907	3 397	0,78	0,95	1,15	1,59	1,78	1,98	0,65	1,01	1,16	1,54	1,79	1,95
Oct	8 648	7 813	20 196	3 415	0,61	1,37	1,26	1,42	1,77	2,08	0,77	1,03	1,55	1,65	1,83	2,03
Nov	10 509	11 106	18 941	4 481	0,87	1,46	2,22	2,03	2,25	2,76	1,21	1,47	2,24	2,01	2,30	2,68
Dic	14 969	15 289	26 672	8 393	1,68	2,34	2,64	3,09	3,07	3,21	1,49	2,38	2,69	3,05	3,26	3,44
11 *Ene*	20 680	12 537	33 959	7 662	1,54	1,75	2,04	2,49	2,94	3,18	1,12	1,66	1,90	2,49	2,77	3,02
Feb	14 209	14 864	28 639	7 749	1,08	1,43	1,75	2,21	2,43	2,72	1,00	1,35	1,67	1,90	2,22	2,50
Mar	14 404	17 180	35 646	8 782	0,84	1,05	1,56	2,07	2,21	2,51	0,95	1,19	1,35	1,77	2,14	2,36
Abr	12 410	13 483	27 999	3 665	1,21	1,71	2,04	2,31	2,60	2,88	1,25	1,58	1,86	2,08	2,55	2,73
May	13 802	12 097	45 173	6 228	1,32	1,59	2,01	2,32	2,58	2,93	1,33	1,65	1,78	2,24	2,52	3,04
Jun	15 809	13 651	36 266	13 059	1,40	1,83	1,67	2,31	2,69	2,89	1,41	1,68	1,79	2,26	2,69	2,96
Jul	15 195	7 835	34 020	6 490	1,77	2,00	2,54	2,67	3,52	3,53	1,80	1,86	2,45	2,59	3,29	3,51
Ago	19 100	17 237	29 408	12 793	1,48	2,16	2,55	2,85	3,34	3,43	1,39	2,06	2,33	2,94	3,25	3,44
Sep	15 805	23 739	34 466	11 899	1,32	2,35	2,70	3,18	3,62	3,19	1,45	2,10	2,59	2,88	3,33	3,56
Oct	18 617	18 511	29 824	7 979	1,63	2,74	3,50	3,78	3,63	3,74	1,69	2,59	2,97	3,27	3,47	3,49
Nov	25 731	17 842	29 394	7 896	2,79	4,21	4,76	4,21	4,68	4,77	3,54	4,29	4,59	4,58	4,75	4,88

22. MERCADOS SECUNDARIOS DE VALORES
A) Mercado de deuda en anotaciones en cuenta

22.11 Letras del Tesoro
Operaciones simultáneas al contado
Importes negociados y tipos de interés

Millones de euros y porcentajes

	Importes negociados. Conjunto del mercado						Tipos de interés. Conjunto del mercado					Tipos de interés. Entre titulares de cuentas				
	Dia a dia	Hasta un mes	De uno a tres meses	De tres a seis meses	De seis a doce meses	A más de doce meses	Dia a dia	A una semana	A un mes	A tres meses	A seis meses	Dia a dia	A una semana	A un mes	A tres meses	A seis meses
	1	2	3	4	5	6	7	8	9	10	11	12	13	14	15	16
05	355 348	44 865	1 357	610	50	5	2,03	2,02	2,04	2,03	2,08	2,03	2,02	2,04	2,03	2,08
06	365 365	45 982	2 842	1 689	564	12	2,74	2,73	2,81	2,94	3,13	2,74	2,73	2,81	2,94	3,13
07	265 524	38 847	1 294	634	164	3	3,78	3,74	3,82	3,87	3,98	3,78	3,74	3,82	3,87	3,98
08	417 714	50 318	2 129	1 239	77	-	3,70	3,67	3,71	3,65	3,89	3,70	3,67	3,71	3,65	3,89
09	677 290	97 669	2 904	2 298	463	-	0,62	0,59	0,58	0,63	0,65	0,62	0,59	0,58	0,63	0,65
10	1 147 826	138 977	2 143	1 880	861	1	0,41	0,40	0,49	0,56	0,59	0,41	0,40	0,49	0,56	0,59
10 *Abr*	57 864	10 311	279	264	300	-	0,29	0,25	0,27	0,30	0,48	0,29	0,25	0,27	0,30	0,48
May	80 619	8 682	198	329	0	0	0,34	0,29	0,38	0,46	0,70	0,34	0,29	0,38	0,46	0,70
Jun	97 198	8 513	4	0	-	-	0,48	0,47	0,62	0,62	0,80	0,49	0,47	0,62	0,62	0,80
Jul	112 972	7 624	201	46	-	0	0,45	0,56	0,60	0,70	0,80	0,45	0,56	0,60	0,70	0,80
Ago	133 014	10 656	14	-	-	-	0,34	0,44	0,55	0,71	-	0,34	0,44	0,55	0,71	-
Sep	116 757	10 274	26	-	49	-	0,39	0,38	0,47	0,53	-	0,39	0,38	0,47	0,53	-
Oct	105 721	11 293	289	0	0	0	0,65	0,61	0,65	0,80	-	0,65	0,61	0,71	0,80	-
Nov	111 385	9 360	714	199	0	-	0,54	0,50	0,74	0,81	-	0,54	0,50	0,72	0,81	-
Dic	98 649	16 499	143	-	-	-	0,62	0,54	0,79	0,87	-	0,62	0,53	0,79	0,87	-
11 *Ene*	82 273	11 811	657	52	479	-	0,59	0,59	0,79	0,93	1,03	0,59	0,56	0,67	0,93	1,03
Feb	73 484	8 287	3 289	30	1 175	-	0,66	0,63	0,80	0,89	1,55	0,66	0,63	0,76	0,89	1,55
Mar	103 424	13 052	2 667	495	1 999	73	0,60	0,72	0,83	1,00	1,15	0,60	0,72	0,83	1,00	1,15
Abr	67 424	16 918	1 898	198	1 573	-	0,96	1,02	1,18	1,24	-	0,96	1,02	1,17	1,24	-
May	114 369	10 070	780	3	633	757	0,98	1,05	1,15	1,24	1,46	0,98	1,04	1,14	1,24	1,46
Jun	129 353	13 835	2 057	326	292	2 053	1,14	1,09	1,27	1,37	-	1,14	1,09	1,25	1,37	-
Jul	155 142	15 272	2 640	2	432	96	1,01	1,19	1,40	1,45	1,70	1,01	1,18	1,40	1,45	1,70
Ago	198 961	16 475	667	332	43	-	0,94	1,16	1,40	1,09	-	0,95	1,16	1,40	1,09	-
Sep	145 853	8 764	196	0	342	-	1,03	1,14	1,26	1,39	1,40	1,04	1,15	1,28	1,39	1,40
Oct	102 826	18 486	1 183	579	173	0	1,09	1,24	1,29	1,83	-	1,09	1,22	1,31	1,83	-
Nov	111 577	11 146	382	161	250	1 003	1,01	1,11	1,51	0,87	-	1,02	1,14	1,51	0,87	-

22. MERCADOS SECUNDARIOS DE VALORES
A) Mercado de deuda en anotaciones en cuenta

22.12 Letras del Tesoro
Operaciones con pacto de recompra
Importes negociados y tipos de interés

Millones de euros y porcentajes

	Importes negociados. Conjunto del mercado						Tipos de interés. Conjunto del mercado					Tipos de interés. Entre titulares de cuentas				
	Dia a dia	Hasta un mes	De uno a tres meses	De tres a seis meses	De seis a doce meses	A más de doce meses	Dia a dia	A una semana	A un mes	A tres meses	A seis meses	Dia a dia	A una semana	A un mes	A tres meses	A seis meses
	1	2	3	4	5	6	7	8	9	10	11	12	13	14	15	16
05	1 556 485	138 584	6 396	6 256	1 805	226	2,00	2,00	1,86	1,89	2,10	2,02	2,05	-	2,03	-
06	1 076 529	95 049	7 148	4 728	1 717	169	2,70	2,68	2,52	2,60	3,03	-	-	-	-	-
07	1 109 217	108 566	8 267	2 462	1 614	40	3,73	3,71	3,71	3,66	3,84	-	-	-	-	-
08	1 491 943	133 258	6 200	2 216	1 820	-	3,68	3,68	3,62	3,66	3,61	-	-	-	-	-
09	1 938 564	157 095	7 676	3 631	540	-	0,60	0,57	0,59	0,75	0,79	-	-	-	-	-
10	1 459 209	128 646	3 331	2 332	1 134	104	0,41	0,43	0,53	0,77	1,21	-	-	-	-	-
10 *Abr*	103 260	6 433	253	434	109	49	0,28	0,25	0,28	0,47	0,64	-	-	-	-	-
May	115 138	7 439	141	87	63	21	0,34	0,32	0,35	0,64	1,18	-	-	-	-	-
Jun	134 654	10 398	211	289	72	14	0,50	0,48	0,69	0,80	1,54	-	-	-	-	-
Jul	135 877	7 538	792	458	133	6	0,45	0,53	0,74	0,90	1,39	-	-	-	-	-
Ago	117 014	5 858	188	64	59	7	0,34	0,49	0,61	0,80	1,02	-	-	-	-	-
Sep	87 388	9 098	169	79	56	1	0,38	0,40	0,54	0,73	1,30	-	-	-	-	-
Oct	101 573	16 770	160	84	116	3	0,66	0,66	0,71	0,84	0,80	-	-	-	-	-
Nov	114 528	7 668	145	67	88	0	0,54	0,60	0,75	0,80	2,09	-	-	-	-	-
Dic	105 630	19 925	331	86	174	1	0,65	0,67	0,85	1,91	2,98	-	-	-	-	-
11 *Ene*	112 347	10 597	193	12	106	2	0,66	0,64	0,78	0,78	1,04	-	-	-	-	-
Feb	114 998	6 555	93	13	23	2	0,67	0,67	0,79	0,82	1,14	-	-	-	-	-
Mar	111 226	5 065	192	19	51	0	0,61	0,68	0,81	1,00	1,30	-	-	-	-	-
Abr	81 996	9 199	119	78	16	1	0,95	1,08	1,05	0,96	1,56	-	-	-	-	-
May	101 262	6 926	135	70	83	18	0,97	1,02	1,09	1,07	1,74	-	-	-	-	-
Jun	103 183	10 782	236	51	33	2	1,17	1,07	1,22	1,48	1,51	-	-	-	-	-
Jul	119 614	9 088	664	50	29	2	1,03	1,11	1,33	1,34	1,53	-	-	-	-	-
Ago	108 156	8 529	118	4	102	2	0,99	1,02	1,25	1,27	1,62	-	-	-	-	-
Sep	91 129	6 949	222	18	39	4	1,07	1,05	1,20	1,48	1,69	-	-	-	-	-
Oct	64 536	12 598	107	95	56	4	1,19	1,14	1,28	1,64	2,86	-	-	-	-	-
Nov	57 895	6 868	62	5	17	2	1,17	1,10	1,24	1,62	2,91	-	-	-	-	-

22. MERCADOS SECUNDARIOS DE VALORES
A) Mercado de deuda en anotaciones en cuenta

22.13 Bonos y Obligaciones del Estado no segregados
Importes negociados

Millones de euros

	Conjunto del mercado						Entre titulares de cuentas					
	Total	Operaciones simples al contado	Operaciones simples a plazo	Operaciones con pacto de recompra	Operaciones simultáneas al contado	Operaciones simultáneas a plazo	Total	Operaciones simples al contado	Operaciones simples a plazo	Operaciones con pacto de recompra	Operaciones simultáneas al contado	Operaciones simultáneas a plazo
	1	2	3	4	5	6	7	8	9	10	11	12
05	19 726 464	2 213 934	309 183	9 467 422	7 693 682	42 244	7 236 728	479 232	9 485	69 327	6 639 995	38 689
06	20 686 036	2 795 897	325 813	9 638 485	7 902 772	23 069	7 051 193	439 194	2 785	96	6 589 471	19 647
07	20 745 322	3 102 825	289 719	9 446 703	7 881 970	24 106	7 132 868	414 133	875	-	6 695 946	21 914
08	17 177 610	2 063 699	256 723	7 977 282	6 854 146	25 758	6 448 130	356 611	1 151	-	6 066 297	24 072
09	14 959 221	2 250 988	137 327	6 098 192	6 452 021	20 693	6 514 750	549 774	5 048	-	5 939 749	20 179
10	14 969 688	4 178 095	135 317	3 967 326	6 628 567	60 383	7 056 407	867 167	6 935	-	6 125 074	57 600
10 *Abr*	1 354 789	382 188	14 547	367 637	584 580	5 838	629 924	88 870	193	-	535 063	5 797
May	1 351 818	398 000	13 813	345 411	593 678	914	611 520	74 330	450	-	535 841	899
Jun	1 201 803	318 536	16 336	322 109	534 039	10 783	561 828	57 994	367	-	494 353	9 115
Jul	1 229 263	352 521	14 650	307 784	550 343	3 964	595 892	81 377	119	-	510 553	3 843
Ago	1 139 882	311 529	7 478	297 006	521 337	2 532	534 026	48 707	80	-	482 706	2 532
Sep	1 179 425	310 031	7 584	306 897	548 118	6 794	580 855	61 121	65	-	512 928	6 741
Oct	1 132 927	341 475	7 859	255 664	523 707	4 223	557 380	63 972	160	-	489 090	4 158
Nov	1 244 660	404 844	7 725	255 787	575 158	1 145	622 799	82 103	82	-	539 568	1 047
Dic	1 188 150	388 626	8 536	289 627	491 148	10 214	500 620	34 065	563	-	455 874	10 117
11 *Ene*	1 267 185	457 497	16 097	283 519	509 442	629	535 300	71 807	1 767	-	461 097	629
Feb	1 285 863	474 080	13 311	283 272	511 937	3 262	546 394	77 604	3 823	-	461 705	3 262
Mar	1 449 758	509 200	13 887	311 727	608 524	6 420	671 382	97 639	296	-	567 027	6 420
Abr	1 193 300	449 111	9 895	212 539	513 427	8 329	547 262	59 662	762	-	478 510	8 329
May	1 474 332	582 397	13 246	252 761	623 501	2 427	651 042	76 817	113	-	571 686	2 427
Jun	1 448 475	588 501	19 623	234 163	603 546	2 643	618 674	78 898	336	-	537 418	2 022
Jul	1 432 831	554 378	15 133	203 839	649 055	10 426	663 994	64 200	547	-	588 888	10 359
Ago	1 470 778	555 254	13 579	193 354	706 807	1 784	695 467	57 891	306	-	635 487	1 784
Sep	1 471 466	531 242	16 493	204 555	713 848	5 328	704 592	52 095	1 908	-	645 333	5 256
Oct	1 338 397	489 431	17 326	191 160	637 246	3 235	634 870	53 823	613	-	577 200	3 235
Nov	1 305 400	459 415	8 248	190 503	645 848	1 386	643 379	56 459	150	-	585 385	1 386

22. MERCADOS SECUNDARIOS DE VALORES
A) Mercado de deuda en anotaciones en cuenta

22.14 Bonos y obligaciones del Estado no segregados
Operaciones simples al contado
Importes negociados y tipos de interés

Millones de euros y porcentajes

	Importes negociados								Tipos de interés									
	Conjunto del mercado								Conjunto del mercado					Entre titulares de cuentas				
	Hasta un año	De uno a dos años	De dos a tres años	De tres a cuatro años	De cuatro a seis años	De seis a diez años	De diez a veinte años	De veinte a treinta años	A tres años	A cinco años	A diez años	A quince años	A treinta años	A tres años	A cinco años	A diez años	A quince años	A treinta años
	1	2	3	4	5	6	7	8	9	10	11	12	13	14	15	16	17	18
05	75 186	116 235	240 259	141 132	358 180	726 913	266 751	289 276	2,56	2,89	3,48	3,52	3,96	2,55	2,85	3,39	3,52	3,87
06	108 815	205 132	301 769	277 923	407 117	878 243	209 267	407 632	3,52	3,69	3,78	3,83	4,22	3,48	3,63	3,79	3,83	4,05
07	312 883	247 187	332 310	111 958	535 053	807 231	117 467	638 736	4,24	4,31	4,33	4,04	4,58	4,13	4,19	4,31	4,04	4,51
08	154 908	181 844	171 118	184 830	352 943	577 967	113 752	326 338	3,95	4,12	4,36	4,64	4,81	3,89	4,02	4,36	4,55	4,83
09	101 698	137 232	260 180	267 654	419 197	528 438	322 416	214 173	2,32	3,11	4,02	4,49	4,77	2,23	2,98	3,97	4,39	4,58
10	236 799	376 261	560 366	367 223	756 500	1 000 134	546 995	333 818	2,60	3,30	4,26	4,75	5,03	2,64	3,28	4,25	4,77	5,11
10 *Abr*	12 773	36 947	48 119	30 164	78 262	74 490	71 285	30 148	2,19	2,97	3,96	4,44	4,79	2,11	2,87	3,90	4,43	4,78
May	21 359	44 808	58 300	14 977	85 178	117 623	25 863	29 892	2,32	3,19	4,15	4,68	5,06	2,51	3,08	4,08	4,61	5,04
Jun	29 550	31 551	40 787	31 335	57 247	78 677	18 203	31 186	3,12	3,65	4,54	5,09	5,25	3,30	3,68	4,56	5,08	5,55
Jul	22 858	26 882	44 454	33 054	68 978	77 177	57 503	21 614	2,79	3,44	4,45	4,96	5,11	2,82	3,37	4,43	4,93	5,27
Ago	22 508	30 739	36 203	33 797	51 822	72 244	43 934	20 283	2,40	3,21	4,12	4,52	4,88	2,34	2,97	4,04	4,52	4,94
Sep	24 963	33 027	34 156	23 559	53 558	61 734	54 731	24 302	2,62	3,27	4,11	4,58	4,92	2,59	3,12	4,09	4,61	4,99
Oct	18 927	28 005	46 301	40 506	41 843	74 259	60 113	31 521	2,66	3,21	4,05	4,55	4,87	2,49	3,04	4,04	4,56	4,89
Nov	25 260	32 013	51 626	30 424	71 710	118 495	41 154	34 163	3,12	3,74	4,65	5,16	5,19	3,28	3,95	4,69	5,22	5,42
Dic	33 876	32 260	51 740	34 575	54 125	118 366	30 827	32 857	3,66	4,06	5,14	5,53	5,72	3,90	4,64	5,37	5,89	6,06
11 *Ene*	29 521	41 202	45 075	34 305	72 017	142 626	65 604	27 148	3,67	4,25	5,20	5,40	5,64	3,75	4,61	5,38	5,77	5,90
Feb	34 503	46 423	79 165	43 077	65 316	114 702	56 578	34 315	3,39	4,06	5,09	5,62	5,28	3,49	4,37	5,26	5,70	5,94
Mar	25 684	48 887	80 666	44 310	61 232	108 624	97 839	41 958	3,46	4,03	5,21	5,67	5,83	3,41	4,30	5,25	5,71	5,95
Abr	17 670	36 493	73 955	48 769	54 511	109 853	73 226	34 634	3,77	4,14	5,26	5,60	5,43	3,73	4,51	5,33	5,77	5,96
May	34 348	61 932	73 524	65 999	85 883	159 841	57 947	42 923	3,81	4,16	5,35	5,58	5,88	3,97	4,57	5,32	5,68	5,90
Jun	29 955	69 032	63 901	65 842	86 394	176 330	62 202	34 844	3,94	4,29	5,47	5,59	5,80	4,07	4,70	5,48	5,85	6,00
Jul	43 355	50 998	62 764	54 855	92 008	173 752	45 310	31 338	4,45	4,59	5,71	5,80	5,83	4,50	5,07	5,82	6,12	6,18
Ago	31 112	60 844	61 809	44 646	102 654	175 911	51 249	27 031	4,23	4,24	5,59	5,63	5,55	3,98	4,52	5,25	5,73	5,83
Sep	32 230	46 790	56 015	53 080	93 024	169 085	52 930	28 088	4,19	4,26	5,20	5,69	5,67	3,76	4,40	5,20	5,88	6,05
Oct	32 830	43 145	68 349	43 469	73 525	164 525	42 682	20 906	4,12	4,62	5,26	5,71	5,97	3,89	4,46	5,25	5,95	6,10
Nov	36 475	50 100	64 808	22 342	78 243	131 834	47 397	28 218	4,83	4,91	6,24	5,92	6,33	5,07	5,49	6,19	6,73	6,73

22. MERCADOS SECUNDARIOS DE VALORES
A) Mercado de deuda en anotaciones en cuenta

22.15 Bonos y obligaciones del Estado no segregados
Operaciones simultáneas al contado
Importes negociados y tipos de interés

Millones de euros y porcentajes

	Importes negociados						Tipos de interés									
	Conjunto del mercado						Conjunto del mercado					Entre titulares de cuentas				
	Dia a dia	Hasta un mes	De uno a tres meses	De tres a seis meses	De seis a doce meses	A más de doce meses	Dia a dia	A una semana	A un mes	A tres meses	A seis meses	Dia a dia	A una semana	A un mes	A tres meses	A seis meses
	1	2	3	4	5	6	7	8	9	10	11	12	13	14	15	16
05	6 317 975	1 275 861	66 114	21 894	10 192	1 646	2,03	2,04	2,05	2,08	2,12	2,03	2,04	2,05	2,07	2,12
06	6 644 988	1 145 046	80 362	21 235	11 141	-	2,75	2,77	2,83	2,94	3,09	2,75	2,77	2,82	2,93	3,09
07	6 914 141	853 471	78 397	28 855	7 068	37	3,78	3,80	3,85	3,91	3,99	3,78	3,80	3,85	3,90	3,99
08	6 006 329	738 021	81 285	20 154	8 342	16	3,71	3,71	3,74	3,71	3,70	3,71	3,71	3,74	3,71	3,71
09	5 636 474	740 135	54 073	15 212	6 025	102	0,61	0,61	0,63	0,67	0,74	0,61	0,61	0,63	0,67	0,73
10	5 654 693	885 793	70 140	13 452	4 489	-	0,39	0,49	0,56	0,72	0,80	0,39	0,50	0,57	0,74	0,83
10 *Abr*	503 378	71 978	6 592	2 093	538	-	0,26	0,22	0,27	0,33	0,47	0,26	0,22	0,27	0,33	0,47
May	501 639	82 883	6 904	2 197	55	-	0,30	0,28	0,37	0,53	0,76	0,30	0,29	0,38	0,50	0,76
Jun	453 854	78 231	1 818	28	109	-	0,41	0,54	0,70	0,96	0,28	0,42	0,57	0,72	0,97	0,28
Jul	480 996	66 456	2 071	574	247	-	0,41	0,70	0,74	0,96	1,12	0,41	0,71	0,78	0,99	1,12
Ago	432 332	80 041	8 684	279	1	-	0,33	0,58	0,63	0,85	0,99	0,33	0,58	0,65	0,85	0,99
Sep	475 339	64 681	4 793	2 711	594	-	0,37	0,46	0,54	0,78	0,90	0,37	0,46	0,55	0,82	1,15
Oct	450 957	70 051	2 407	171	121	-	0,64	0,75	0,77	1,06	1,40	0,64	0,76	0,78	1,11	1,40
Nov	504 942	58 651	10 762	291	512	-	0,56	0,75	0,79	0,89	1,40	0,56	0,76	0,79	0,90	1,40
Dic	412 942	73 604	4 321	230	51	-	0,56	0,82	0,97	1,25	-	0,57	0,85	1,00	1,31	-
11 *Ene*	429 504	70 441	8 378	914	205	-	0,58	0,73	0,92	1,12	1,39	0,58	0,74	0,95	1,15	1,39
Feb	456 160	44 825	9 892	600	460	-	0,65	0,75	0,86	0,98	1,50	0,65	0,76	0,90	1,05	1,50
Mar	549 200	49 164	8 420	1 597	144	-	0,59	0,72	0,85	1,07	1,82	0,59	0,72	0,86	1,09	1,82
Abr	434 010	60 150	18 339	133	794	-	0,94	1,05	1,14	1,22	1,91	0,94	1,06	1,14	1,22	1,91
May	542 930	56 859	20 164	3 113	332	103	0,99	1,04	1,15	1,25	1,68	0,99	1,05	1,16	1,25	1,68
Jun	514 474	61 386	22 662	1 894	884	2 247	1,11	1,11	1,25	1,44	1,67	1,12	1,14	1,25	1,44	1,62
Jul	538 657	76 925	28 517	3 425	1 523	7	1,00	1,24	1,46	1,68	1,88	1,00	1,26	1,48	1,67	1,88
Ago	615 631	73 876	16 390	904	6	-	0,91	1,23	1,35	1,48	-	0,92	1,25	1,37	1,49	-
Sep	607 523	86 338	15 809	4 148	30	-	0,99	1,13	1,18	1,42	-	0,99	1,17	1,23	1,37	-
Oct	521 581	87 385	27 177	1 052	51	-	1,06	1,24	1,28	1,44	2,45	1,06	1,32	1,30	1,44	2,45
Nov	563 347	66 080	14 608	334	1 445	35	0,99	1,06	1,28	1,60	-	1,01	1,11	1,28	1,65	-

22. MERCADOS SECUNDARIOS DE VALORES
A) Mercado de deuda en anotaciones en cuenta

22.16 Bonos y obligaciones del Estado no segregados
Operaciones con pacto de recompra
Importes negociados y tipos de interés

Millones de euros y porcentajes

	Importes negociados						Tipos de interés									
	Conjunto del mercado						Conjunto del mercado					Entre titulares de cuentas				
	Dia a dia	Hasta un mes	De uno a tres meses	De tres a seis meses	De seis a doce meses	A más de doce meses	Dia a dia	A una semana	A un mes	A tres meses	A seis meses	Dia a dia	A una semana	A un mes	A tres meses	A seis meses
	1	2	3	4	5	6	7	8	9	10	11	12	13	14	15	16
05	8 573 850	853 365	27 855	10 413	1 540	399	2,00	2,01	1,98	2,06	2,15	1,99	2,02	2,02	-	2,07
06	8 814 616	783 190	27 964	10 806	1 585	324	2,71	2,70	2,74	2,87	3,11	2,50	-	-	-	-
07	8 786 896	616 721	26 777	13 949	2 036	324	3,73	3,72	3,78	3,87	4,01	-	-	-	-	-
08	7 444 969	492 913	26 976	11 241	1 116	66	3,67	3,66	3,66	3,76	3,85	-	-	-	-	-
09	5 697 686	382 468	13 316	3 418	1 240	63	0,60	0,60	0,61	0,77	0,83	-	-	-	-	-
10	3 728 173	228 746	7 864	1 940	602	-	0,42	0,50	0,62	0,83	1,00	-	-	-	-	-
10 *Abr*	355 206	11 576	661	176	18	-	0,27	0,26	0,35	0,51	0,57	-	-	-	-	-
May	331 814	12 872	414	249	62	-	0,35	0,34	0,43	0,55	0,61	-	-	-	-	-
Jun	302 165	19 131	648	149	17	-	0,49	0,64	0,84	1,11	1,27	-	-	-	-	-
Jul	293 594	12 128	1 623	328	110	-	0,46	0,74	0,86	1,05	1,17	-	-	-	-	-
Ago	286 495	10 105	218	140	48	-	0,36	0,61	0,81	1,02	1,26	-	-	-	-	-
Sep	290 996	15 387	405	95	15	-	0,40	0,47	0,60	1,20	1,80	-	-	-	-	-
Oct	224 715	30 139	635	66	110	-	0,67	0,72	0,80	1,00	0,90	-	-	-	-	-
Nov	242 011	13 273	367	69	67	-	0,56	0,70	0,79	1,05	0,98	-	-	-	-	-
Dic	260 201	28 830	472	111	14	-	0,66	0,73	0,91	0,99	1,98	-	-	-	-	-
11 *Ene*	262 706	20 313	274	160	66	-	0,63	0,69	0,91	1,45	1,35	-	-	-	-	-
Feb	274 487	8 414	288	79	5	-	0,68	0,74	0,89	1,38	2,05	-	-	-	-	-
Mar	300 627	10 621	356	94	29	-	0,62	0,70	0,85	1,19	1,39	-	-	-	-	-
Abr	192 486	19 501	280	38	233	-	0,92	1,10	1,11	1,46	1,49	-	-	-	-	-
May	243 517	8 893	243	86	22	-	0,98	1,05	1,11	1,87	1,89	-	-	-	-	-
Jun	220 043	13 720	252	81	67	-	1,15	1,18	1,25	1,63	1,52	-	-	-	-	-
Jul	191 144	12 026	559	76	26	7	1,05	1,22	1,39	1,94	1,85	-	-	-	-	-
Ago	180 430	12 645	213	13	53	-	1,02	1,16	1,44	1,77	2,08	-	-	-	-	-
Sep	192 801	10 956	728	68	2	-	1,11	1,17	1,40	1,55	2,16	-	-	-	-	-
Oct	168 123	22 727	258	36	15	-	1,18	1,25	1,36	1,87	1,85	-	-	-	-	-
Nov	177 428	12 714	325	27	9	-	1,15	1,16	1,26	2,21	4,47	-	-	-	-	-

22. MERCADOS SECUNDARIOS DE VALORES
A) Mercado de deuda en anotaciones en cuenta

22.17 Bonos y obligaciones del Estado no segregados
Índices de rendimiento y estadísticos complementarios

Base diciembre 1987 = 100

	Índices de Rendimiento			Estadísticos de riesgo esperado				
				Plazos		Variabilidad	Semielasticidades	
	Total	Índice de precios	Índice de intereses	Vida media	Duración		Sensibilidad	Convexidad
	1	2	3	4	5	6	7	8
04	546,46	141,99	384,84	7,84	5,81	-6,65	-5,61	0,646
05	573,72	142,30	403,18	7,82	5,82	-6,93	-5,63	0,667
06	577,02	136,02	424,23	7,77	5,74	-6,49	-5,52	0,636
07	588,78	131,83	446,62	7,02	3,86	-4,05	-3,70	0,368
08	643,51	136,64	470,96	7,30	5,40	-6,14	-5,21	0,582
09	674,29	136,52	493,92	7,12	5,18	-5,81	-5,00	0,561
10 *Abr*	676,77	134,85	501,87	6,89	4,98	-5,49	-4,80	0,544
May	672,59	133,44	504,05	6,76	4,85	-5,27	-4,66	0,523
Jun	663,18	130,96	506,41	6,59	4,69	-4,97	-4,49	0,498
Jul	682,73	134,42	507,90	6,65	4,87	-5,28	-4,69	0,534
Ago	688,02	134,92	509,94	7,37	5,35	-5,89	-5,16	0,603
Sep	683,51	133,47	512,10	7,24	5,22	-5,67	-5,02	0,583
Oct	689,74	134,18	514,04	8,22	5,85	-6,44	-5,63	0,680
Nov	650,13	125,75	517,01	7,82	5,44	-5,44	-5,18	0,593
Dic	647,73	124,72	519,33	7,69	5,31	-5,24	-5,04	0,573
11 *Ene*	655,39	125,68	521,46	7,58	5,33	-5,22	-5,07	0,578
Feb	658,85	125,86	523,48	7,49	5,25	-5,18	-5,00	0,569
Mar	665,55	126,62	525,63	7,34	5,15	-5,15	-4,91	0,557
Abr	658,00	124,63	527,96	7,24	5,03	-4,95	-4,78	0,541
May	665,09	125,44	530,23	7,22	5,01	-5,02	-4,76	0,545
Jun	657,66	123,45	532,71	7,05	4,83	-4,73	-4,58	0,518
Jul	653,51	122,11	535,17	7,84	5,46	-5,09	-5,17	0,592
Ago	680,81	126,69	537,40	7,92	5,55	-5,51	-5,28	0,622
Sep	679,43	125,88	539,74	7,77	5,40	-5,32	-5,14	0,600
Oct	672,63	124,03	542,29	7,66	5,28	-5,12	-5,01	0,582
Nov	634,95	116,38	545,57	7,34	4,93	-4,35	-4,62	0,514

22. MERCADOS SECUNDARIOS DE VALORES
A) Mercado de deuda en anotaciones en cuenta

22.18 Principales y cupones de deuda segregada del Estado
Importes negociados

Millones de euros

	Conjunto del mercado						Entre titulares de cuentas					
	Total	Operaciones simples al contado	Operaciones simples a plazo	Operaciones con pacto de recompra	Operaciones simultáneas al contado	Operaciones simultáneas a plazo	Total	Operaciones simples al contado	Operaciones simples a plazo	Operaciones con pacto de recompra	Operaciones simultáneas al contado	Operaciones simultáneas a plazo
	1	2	3	4	5	6	7	8	9	10	11	12
07	324 448	17 197	3 371	294 969	8 849	62	9 230	3 617	137	-	5 414	62
08	544 609	23 819	7 751	497 241	15 286	513	11 709	3 027	1 451	-	6 718	513
09	471 395	21 793	7 157	439 645	2 490	309	4 978	2 100	117	-	2 452	309
10	262 782	36 635	10 383	213 778	1 737	250	12 997	8 530	2 537	-	1 679	250
10 *Abr*	20 540	1 651	741	18 131	17	-	426	403	6	-	17	-
May	23 948	2 791	1 582	19 574	2	-	909	461	446	-	2	-
Jun	23 120	3 814	927	18 050	329	-	1 015	608	77	-	329	-
Jul	22 608	2 903	812	18 640	4	250	1 220	666	300	-	4	250
Ago	22 323	1 665	467	20 189	2	-	207	204	-	-	2	-
Sep	23 387	3 959	503	18 558	367	-	2 459	1 986	106	-	367	-
Oct	25 409	6 302	928	17 958	221	-	2 274	1 382	672	-	221	-
Nov	24 969	5 508	1 450	17 924	87	-	2 223	1 520	658	-	46	-
Dic	24 201	2 308	571	20 931	391	-	733	342	0	-	391	-
11 *Ene*	23 377	2 707	325	19 235	1 111	-	1 502	335	71	-	1 096	-
Feb	25 202	4 909	313	18 763	1 217	-	2 338	1 084	36	-	1 217	-
Mar	27 905	4 301	1 461	20 729	1 414	-	2 599	387	917	-	1 296	-
Abr	23 571	3 651	916	17 634	339	1 031	2 026	466	190	-	339	1 031
May	24 821	4 310	590	19 246	675	-	1 139	464	-	-	675	-
Jun	25 425	5 323	393	19 695	14	-	427	396	17	-	14	-
Jul	30 241	8 445	347	19 923	1 526	-	2 029	375	129	-	1 526	-
Ago	22 399	2 002	35	20 233	129	-	271	157	-	-	114	-
Sep	23 597	4 611	664	17 692	626	4	1 124	205	293	-	626	-
Oct	30 117	1 894	262	23 985	3 976	-	4 778	672	145	-	3 961	-
Nov	30 226	2 683	123	27 114	306	-	896	481	115	-	301	-

22. MERCADOS SECUNDARIOS DE VALORES
A) Mercado de deuda en anotaciones en cuenta

22.19 Principales y cupones de deuda segregada del Estado
Operaciones simples al contado
Importes negociados y tipos de interés

Millones de euros y porcentajes

	Importes negociados								Tipos de interés									
	Conjunto del mercado								Conjunto del mercado					Entre titulares de cuentas				
	Hasta un año	De uno a dos años	De dos a tres años	De tres a cuatro años	De cuatro a seis años	De seis a diez años	De diez a veinte años	De veinte a treinta años	A tres años	A cinco años	A diez años	A quince años	A treinta años	A tres años	A cinco años	A diez años	A quince años	A treinta años
	1	2	3	4	5	6	7	8	9	10	11	12	13	14	15	16	17	18
07	987	658	988	705	2 374	1 290	1 238	8 958	4,13	4,16	4,41	4,44	4,56	4,14	4,22	4,32	4,33	4,63
08	1 703	1 461	989	1 239	1 559	2 900	2 606	11 362	3,84	4,06	4,46	4,72	4,70	3,96	4,01	4,54	4,60	4,89
09	934	861	1 846	1 948	1 176	4 653	5 665	4 710	2,24	3,14	4,16	4,64	4,65	2,25	3,05	4,11	4,55	4,62
10	1 642	3 035	2 215	2 782	2 956	5 544	7 580	10 882	2,69	3,41	4,47	5,00	5,22	2,63	3,41	4,48	5,27	5,26
10 *Abr*	24	88	209	201	189	452	422	66	2,05	3,08	3,99	4,60	4,92	2,09	-	-	-	5,00
May	66	254	227	223	347	540	471	664	2,37	3,12	4,30	4,87	5,17	2,25	3,07	4,42	-	-
Jun	125	203	210	174	345	498	791	1 468	3,26	3,46	4,75	4,98	5,62	3,24	3,63	4,68	5,27	5,62
Jul	206	231	143	203	250	501	581	788	2,93	3,45	4,63	5,16	5,38	3,06	3,66	4,42	4,97	5,34
Ago	148	250	265	111	117	335	192	247	2,46	3,25	4,34	4,69	5,15	2,39	3,26	4,12	-	-
Sep	95	149	159	175	199	276	897	2 009	2,56	3,28	4,31	4,87	5,11	2,73	3,22	4,22	4,75	5,15
Oct	214	278	263	379	365	828	1 327	2 648	2,46	3,22	4,19	4,78	5,05	2,42	3,35	4,45	-	5,09
Nov	256	550	194	354	297	568	1 364	1 925	3,32	4,18	4,83	5,71	5,64	-	3,63	-	-	-
Dic	120	291	199	133	317	276	406	567	4,03	4,54	5,70	5,98	5,96	4,11	4,48	5,63	6,09	6,03
11 *Ene*	321	97	202	191	257	536	514	589	3,78	4,53	5,49	6,22	5,71	3,81	4,64	5,59	6,13	-
Feb	241	389	143	383	339	516	1 104	1 794	3,22	4,65	5,55	6,11	6,05	3,67	4,58	5,33	5,92	6,11
Mar	368	775	431	517	500	519	474	716	3,37	4,26	5,27	6,02	6,26	3,34	4,47	5,26	5,92	-
Abr	157	544	45	148	283	451	844	1 178	3,80	4,65	5,25	5,88	5,95	3,76	4,61	-	-	6,08
May	277	611	283	202	481	1 065	638	753	3,89	4,77	5,47	5,92	6,15	4,08	4,96	5,47	5,71	6,09
Jun	101	146	106	101	242	738	454	3 435	4,12	4,68	-	6,07	6,03	3,98	4,61	-	6,00	6,07
Jul	195	130	283	160	390	507	233	6 547	4,50	5,06	5,59	6,09	5,94	4,24	5,29	5,89	6,35	-
Ago	47	127	70	108	81	97	1 121	351	4,33	4,68	5,81	6,17	5,73	4,03	-	-	-	6,04
Sep	120	101	238	116	159	110	602	3 166	4,21	4,50	5,42	6,05	5,85	3,99	-	-	-	6,25
Oct	88	184	57	38	254	423	523	328	3,93	4,59	5,37	6,01	6,07	3,92	4,54	-	-	6,17
Nov	93	965	25	67	377	277	328	551	4,43	5,95	6,96	6,64	6,57	-	4,80	-	7,20	6,58

22. MERCADOS SECUNDARIOS DE VALORES
A) Mercado de deuda en anotaciones en cuenta

22.20 Principales y cupones de deuda segregada del Estado
Operaciones simutáneas al contado
Importes negociados y tipos de interés

Millones de euros y porcentajes

	Importes negociados						Tipos de interés									
	Conjunto del mercado						Conjunto del mercado					Entre titulares de cuentas				
	Dia a dia	Hasta un mes	De uno a tres meses	De tres a seis meses	De seis a doce meses	A más de doce meses	Dia a dia	A una semana	A un mes	A tres meses	A seis meses	Dia a dia	A una semana	A un mes	A tres meses	A seis meses
	1	2	3	4	5	6	7	8	9	10	11	12	13	14	15	16
07	4 509	3 698	635	0	-	6	3,34	2,90	3,27	-	4,00	3,31	2,56	3,27	-	4,00
08	7 619	5 721	1 525	194	226	-	3,29	3,72	3,70	3,74	3,42	3,13	3,70	3,70	3,19	3,42
09	5	764	924	318	478	-	0,36	0,34	0,26	0,45	0,90	0,36	0,34	0,26	0,45	0,90
10	278	297	657	472	-	34	0,18	0,26	0,31	1,34	0,72	0,18	0,26	0,31	1,34	0,72
10 *Abr*	17	0	-	0	-	-	0,10	-	0,10	-	-	0,10	-	0,10	-	-
May	1	0	-	-	-	-	-	-	0,10	-	-	-	-	0,10	-	-
Jun	15	0	315	-	-	-	0,12	-	0,10	-	-	0,12	-	0,10	-	-
Jul	4	0	-	-	-	-	0,10	-	-	-	-	0,10	-	-	-	-
Ago	2	-	-	-	-	-	0,10	-	-	-	-	0,10	-	-	-	-
Sep	1	-	11	355	-	-	0,20	-	-	-	-	0,20	-	-	-	-
Oct	20	-	201	-	-	-	0,50	-	-	1,34	-	0,50	-	-	1,34	-
Nov	36	10	-	7	-	34	0,20	-	-	-	-	0,20	-	-	-	-
Dic	107	284	-	-	-	-	0,15	-	1,40	-	-	0,15	-	1,40	-	-
11 *Ene*	0	-	1 096	9	6	-	0,25	-	-	1,45	-	0,25	-	-	1,45	-
Feb	-	1 217	-	-	-	-	-	0,61	-	-	-	-	0,61	-	-	-
Mar	134	1 274	6	-	-	-	0,62	0,54	0,99	-	-	0,24	0,54	0,99	-	-
Abr	61	279	-	-	-	-	0,38	0,70	1,25	-	-	0,38	0,70	1,25	-	-
May	45	628	1	-	-	1	0,92	0,69	1,05	-	-	0,92	0,69	1,05	-	-
Jun	2	12	-	-	-	-	0,25	0,50	0,85	-	-	0,25	0,50	0,85	-	-
Jul	39	8	1 462	-	-	16	0,97	0,70	-	-	-	0,97	0,70	-	-	-
Ago	34	33	14	-	-	48	1,09	0,70	-	-	-	1,09	0,70	-	-	-
Sep	543	39	-	-	-	43	1,41	0,76	-	-	-	1,41	0,76	-	-	-
Oct	2 731	188	1 046	-	-	11	1,19	0,96	-	-	-	1,19	0,96	-	-	-
Nov	190	74	42	-	-	-	1,25	0,86	-	-	-	1,25	0,86	-	-	-

22. MERCADOS SECUNDARIOS DE VALORES
A) Mercado de deuda en anotaciones en cuenta

22.21 Principales y cupones de deuda segregada del Estado
Operaciones con pacto de recompra
Importes negociados y tipos de interés

Millones de euros y porcentajes

	Importes negociados						Tipos de interés									
	Conjunto del mercado						Conjunto del mercado					Entre titulares de cuentas				
	Dia a dia	Hasta un mes	De uno a tres meses	De tres a seis meses	De seis a doce meses	A más de doce meses	Dia a dia	A una semana	A un mes	A tres meses	A seis meses	Dia a dia	A una semana	A un mes	A tres meses	A seis meses
	1	2	3	4	5	6	7	8	9	10	11	12	13	14	15	16
07	283 591	11 026	87	71	37	156	3,74	3,75	3,74	3,50	3,92	-	-	-	-	-
08	482 825	13 828	115	118	142	213	3,67	3,72	3,69	3,57	3,45	-	-	-	-	-
09	424 973	14 255	74	17	39	288	0,61	0,61	0,64	0,66	0,87	-	-	-	-	-
10	203 617	9 910	71	17	39	123	0,43	0,55	0,58	0,71	1,52	-	-	-	-	-
10 *Abr*	17 906	209	0	0	6	10	0,27	0,29	0,27	0,32	0,49	-	-	-	-	-
May	19 378	173	9	1	2	12	0,35	0,38	0,34	0,61	0,69	-	-	-	-	-
Jun	17 896	146	6	2	-	-	0,50	0,70	0,60	0,98	-	-	-	-	-	-
Jul	18 459	136	17	1	-	27	0,47	0,88	0,89	0,98	-	-	-	-	-	-
Ago	19 986	194	1	1	-	7	0,37	0,64	0,83	0,92	-	-	-	-	-	-
Sep	18 266	284	6	2	-	-	0,40	0,48	0,58	-	1,00	-	-	-	-	-
Oct	15 970	1 979	9	-	-	-	0,68	0,83	0,73	0,80	-	-	-	-	-	-
Nov	17 092	808	12	5	-	8	0,58	0,78	0,80	0,90	1,39	-	-	-	-	-
Dic	18 643	2 275	9	3	0	0	0,68	0,75	0,93	1,18	3,95	-	-	-	-	-
11 *Ene*	18 478	752	3	1	-	-	0,68	0,86	0,82	1,00	1,35	-	-	-	-	-
Feb	18 539	176	21	3	0	24	0,69	0,76	0,89	1,16	1,48	-	-	-	-	-
Mar	20 638	82	3	3	2	1	0,63	0,68	0,90	1,15	1,50	-	-	-	-	-
Abr	16 100	1 531	2	-	2	-	0,93	1,20	1,14	1,26	-	-	-	-	-	-
May	19 136	101	6	1	2	1	0,97	1,25	1,09	1,53	1,70	-	-	-	-	-
Jun	18 703	980	1	10	2	-	1,21	1,23	1,24	-	-	-	-	-	-	-
Jul	19 764	144	7	2	0	6	1,04	1,14	1,47	1,71	3,70	-	-	-	-	-
Ago	19 188	984	10	4	-	48	1,01	1,20	1,40	1,74	-	-	-	-	-	-
Sep	17 088	604	-	-	-	-	1,06	1,34	1,40	-	-	-	-	-	-	-
Oct	21 501	2 440	10	-	8	26	1,10	1,27	1,46	1,65	-	-	-	-	-	-
Nov	26 613	493	7	-	-	-	1,10	1,20	1,48	1,83	-	-	-	-	-	-

22. MERCADOS SECUNDARIOS DE VALORES
A) Mercado de deuda en anotaciones en cuenta

22.22 Ratios de contratación

*(Importe negociado / Saldo en circulación)*100*

	A corto plazo: Letras del Tesoro								A medio y largo plazo: Bonos y obligaciones del Estado no segregados							
	Operaciones simples al contado		Operaciones simples a plazo		Operaciones con pacto de recompra		Operaciones simultáneas al contado		Operaciones simples al contado		Operaciones simples a plazo		Operaciones con pacto de recompra		Operaciones simultáneas al contado	
	Conjunto del mercado	Titulares de cuentas	Conjunto del mercado	Titulares de cuentas	Conjunto del mercado	Titulares de cuentas	Conjunto del mercado	Titulares de cuentas	Conjunto del mercado	Titulares de cuentas	Conjunto del mercado	Titulares de cuentas	Conjunto del mercado	Titulares de cuentas	Conjunto del mercado	Titulares de cuentas
	1	2	3	4	5	6	7	8	9	10	11	12	13	14	15	16
05	26,93	19,10	0,15	0,09	392,05	0,16	92,70	92,06	74,19	16,03	10,36	0,34	317,24	2,54	257,77	222,47
06	23,60	16,15	0,37	0,71	300,42	-	105,42	105,34	92,92	14,60	10,84	0,14	320,55	0,01	262,94	219,25
07	15,43	9,64	0,23	0,03	329,23	-	81,99	81,34	101,64	13,54	9,49	0,04	309,46	-	258,23	219,43
08	26,15	15,00	0,23	0,06	378,46	-	110,39	110,24	67,79	11,70	8,44	0,05	261,47	-	224,58	198,62
09	22,54	9,51	0,82	0,85	245,10	-	88,88	88,58	57,74	14,08	3,54	0,13	159,69	-	166,68	153,47
10	40,50	8,58	1,17	0,02	154,88	-	124,55	122,61	88,91	18,56	2,91	0,15	84,95	-	141,43	130,65
10 *Abr*	30,44	10,63	1,82	-	136,90	-	85,48	84,81	100,44	23,36	3,82	0,05	96,62	-	153,64	140,62
May	54,34	7,42	0,92	-	150,91	-	110,31	109,81	102,93	19,22	3,57	0,12	89,33	-	153,53	138,57
Jun	36,88	7,45	0,13	-	175,98	-	127,74	123,40	80,81	14,71	4,14	0,09	81,71	-	135,48	125,41
Jul	35,95	11,66	0,15	-	169,63	-	141,56	138,74	90,22	20,83	3,75	0,03	78,77	-	140,85	130,66
Ago	45,52	6,90	0,75	-	140,13	-	163,44	162,41	79,05	12,36	1,90	0,02	75,36	-	132,28	122,48
Sep	37,16	9,48	0,25	-	109,20	-	143,41	140,95	77,46	15,27	1,89	0,02	76,67	-	136,94	128,15
Oct	42,75	5,76	2,11	0,03	126,64	-	125,15	122,76	83,97	15,73	1,93	0,04	62,87	-	128,77	120,26
Nov	49,02	6,33	1,31	-	133,34	-	132,43	128,50	98,07	19,89	1,87	0,02	61,96	-	139,33	130,71
Dic	72,78	6,15	3,87	0,02	140,55	-	128,45	123,62	93,06	8,16	2,04	0,13	69,35	-	117,61	109,16
11 *Ene*	84,05	10,71	7,73	1,32	138,44	-	107,01	97,18	107,40	16,86	3,78	0,41	66,55	-	119,59	108,24
Feb	71,86	13,61	5,82	2,30	133,59	-	94,70	88,56	109,69	17,96	3,08	0,88	65,54	-	118,45	106,83
Mar	85,73	11,21	1,78	-	131,45	-	137,26	129,98	114,86	22,02	3,13	0,07	70,31	-	137,26	127,90
Abr	65,08	7,42	0,05	0,01	103,36	-	99,52	97,13	99,52	13,22	2,19	0,17	47,10	-	113,77	106,03
May	86,95	14,65	0,45	-	122,04	-	142,42	137,19	131,71	17,37	3,00	0,03	57,16	-	141,00	129,28
Jun	86,21	14,77	0,94	-	125,05	-	161,85	155,56	130,84	17,54	4,36	0,07	52,06	-	134,18	119,48
Jul	69,24	9,48	1,59	-	141,06	-	189,15	183,88	121,67	14,09	3,32	0,12	44,73	-	142,44	129,24
Ago	88,19	15,72	1,13	-	131,28	-	243,08	233,39	124,93	13,03	3,06	0,07	43,50	-	159,03	142,98
Sep	95,68	12,19	0,37	-	109,54	-	172,79	165,65	117,51	11,52	3,65	0,42	45,25	-	157,90	142,75
Oct	85,01	14,22	4,06	0,06	87,81	-	139,83	135,19	109,45	12,04	3,87	0,14	42,75	-	142,50	129,07
Nov	91,51	14,45	1,61	0,03	73,39	-	140,92	131,91	100,86	12,39	1,81	0,03	41,82	-	141,79	128,51

22. MERCADOS SECUNDARIOS DE VALORES
B) Mercado bursátil

22.23 Acciones. Capitalización en la Bolsa de Madrid

Sociedad Rectora de la Bolsa de Madrid — *Millones de euros*

	Sociedades residentes								Sociedades no residentes	
	Total	Petróleo y energía	Materiales básicos, industria y construcción	Bienes de consumo	Servicios de consumo	Tecnología y telecomunicaciones	Servicios financieros e inmobiliarios		Total	
								del cual		del cual
							Total	Mercado alternativo bursátil		Mercado Latibex
	1 = 2 a 7	2	3	4	5	6	7	8	9	10
05	572 839	114 965	57 626	40 513	48 036	103 848	207 852	...	282 471	218 159
06	737 707	153 291	94 319	53 124	54 727	83 853	298 393	21 638	379 904	274 303
07	810 483	212 333	88 015	58 314	48 314	110 417	293 090	31 635	561 505	426 334
08	496 263	148 589	43 787	31 684	23 628	77 785	170 788	24 735	273 519	212 233
09	567 989	129 535	54 282	40 398	23 826	92 395	227 553	26 364	510 330	415 402
10	494 798	112 875	45 821	47 832	25 249	86 939	176 082	27 421	573 389	438 001
10 *Jun*	459 059	96 970	42 502	41 077	19 706	78 060	180 744	26 994	498 314	407 558
Jul	512 225	107 465	45 601	43 636	22 070	88 083	205 370	27 414	504 872	409 063
Ago	498 249	105 818	44 558	45 121	21 696	88 615	192 442	27 220	494 754	399 513
Sep	513 564	107 424	46 443	49 275	23 081	91 723	195 618	27 408	513 225	411 725
Oct	527 099	111 581	48 324	50 792	24 519	97 870	194 014	27 687	513 982	412 194
Nov	464 774	101 925	42 791	48 068	21 695	83 803	166 492	26 942	553 381	425 698
Dic	494 798	112 875	45 821	47 832	25 249	86 939	176 082	27 421	573 389	438 001
11 *Ene*	543 057	121 818	50 361	48 313	30 110	93 334	199 122	27 395	556 683	422 574
Feb	550 179	127 375	50 999	47 147	29 473	93 114	202 071	27 576	574 896	436 526
Mar	544 668	130 687	52 534	49 913	29 798	89 497	192 239	27 717	569 298	429 724
Abr	559 990	134 502	53 123	52 773	30 428	92 192	196 973	27 767	545 189	402 607
May	543 091	132 124	51 183	54 284	29 513	86 249	189 738	27 714	584 404	446 425
Jun	536 516	133 342	48 898	54 182	28 629	86 143	185 323	27 206	594 179	456 271
Jul	500 537	111 713	46 126	55 858	25 715	79 961	181 163	26 647	593 484	459 377
Ago	451 888	94 785	43 011	52 437	21 379	74 903	165 374	25 299	517 607	407 992
Sep	442 458	93 564	39 957	55 009	20 865	73 364	159 699	25 106	475 479	371 789
Oct	462 027	97 733	42 413	56 528	21 855	78 662	164 837	25 451	525 982	412 072
Nov	437 790	94 433	40 919	54 183	20 737	71 441	156 076	24 243	515 947	402 957

22. MERCADOS SECUNDARIOS DE VALORES
B) Mercado bursátil

22.24 Acciones. Volumen de contratación.

Sociedad de Bolsas y Sociedades Rectoras de las Bolsas de Valores — *Millones de euros*

	Total	Contratación a través del sistema de interconexión bursátil						Resto de contratación					Pro memoria: Ofertas públicas de adquisición
		Volumen de contratación											
		Total	Bancos	Eléctricas	Construcción	Comunicación	Resto	Total	Bolsa de Madrid	Bolsa de Barcelona	Bolsa de Bilbao	Bolsa de Valencia	
	1	2=3 a 7	3	4	5	6	7	8= 9 a 12	9	10	11	12	13
05	853 971	848 209	301 807	114 889	33 343	177 331	220 840	5 761	3 600	1 487	246	428	6 690
06	1 155 682	1 150 566	397 097	179 868	46 516	217 775	309 310	5 116	3 276	951	377	513	19 865
07	1 670 178	1 665 873	592 074	299 902	76 591	298 718	398 588	4 306	3 700	453	15	137	26 284
08	1 245 129	1 243 167	500 142	175 606	49 891	241 240	276 289	1 962	1 483	471	0	8	17 461
09	898 195	897 187	368 613	128 162	26 556	208 076	165 780	1 008	912	87	1	8	7 189
10	1 038 259	1 037 283	463 005	94 111	33 120	253 550	193 498	975	788	181	4	3	39
10 *E-N*	966 621	965 720	438 775	81 592	31 211	236 952	177 190	901	733	162	4	2	39
11 *E-N*	866 840	865 962	321 159	82 030	32 989	198 413	231 371	878	681	197	-	0	3 872
10 *Ago*	53 667	53 586	26 785	4 347	1 790	8 154	12 511	81	62	20	-	0	-
Sep	63 353	63 278	26 647	6 729	1 867	14 881	13 154	75	48	27	-	0	-
Oct	107 818	107 747	47 394	6 202	2 765	33 140	18 245	71	49	22	-	0	-
Nov	114 931	114 856	31 123	9 276	3 182	54 709	16 567	75	55	20	-	0	-
Dic	71 638	71 564	24 230	12 519	1 908	16 598	16 308	74	54	19	-	1	-
11 *Ene*	98 865	98 776	41 271	8 244	2 818	13 851	32 592	89	67	21	-	0	-
Feb	66 520	66 465	25 463	6 718	4 761	11 638	17 886	55	35	20	-	0	-
Mar	81 839	81 751	29 936	8 989	3 578	18 119	21 130	88	65	23	-	0	-
Abr	81 814	81 750	34 600	6 872	2 641	20 948	16 690	64	50	13	-	0	-
May	82 857	82 797	28 265	6 509	2 843	28 253	16 926	60	44	15	-	0	-
Jun	73 411	73 350	23 859	9 501	2 360	13 416	24 214	61	53	9	-	0	-
Jul	104 705	104 618	50 214	9 468	3 248	12 645	29 044	86	74	13	-	0	3 872
Ago	70 892	70 790	30 485	7 679	3 104	13 211	16 311	102	76	26	-	0	-
Sep	58 839	58 742	18 730	7 050	2 123	13 819	17 020	96	77	19	-	0	-
Oct	78 397	78 305	24 038	5 025	2 525	24 331	22 387	91	73	18	-	0	-
Nov	68 702	68 616	14 298	5 976	2 988	28 183	17 171	86	67	19	-	0	-

22. MERCADOS SECUNDARIOS DE VALORES
B) Mercado bursátil

22.25 Índice de cotización de acciones

Sociedad de Bolsas y Sociedad Rectora de la Bolsa de Madrid

	Bolsa de Madrid								Índice IBEX-35
	Base Dic 85=100	Base diciembre 2004=1000							
	General	Petróleo y energía	Materiales básicos industria y construcción	Bienes de consumo	Servicios de consumo	Servicios financieros e inmobiliarias	del cual Bancos	Tecnología y telecomunicaciones	Base dic89 = 3000
	1	2	3	4	5	6	7	8	9
05	1 156,21	1 280,19	1 433,71	1 241,97	1 212,30	1 226,52	1 191,50	934,31	9 900,8
06	1 554,93	1 706,29	2 321,12	1 638,43	1 316,36	1 654,30	1 517,36	1 199,20	12 343,9
07	1 642,01	1 928,53	2 246,78	1 738,77	1 210,90	1 564,06	1 463,31	1 610,50	14 894,2
08	975,97	1 285,55	1 112,39	1 292,13	664,52	794,88	745,96	1 146,55	11 742,7
09	1 241,72	1 250,53	1 362,39	1 632,37	879,32	1 170,75	1 119,05	1 408,16	10 092,7
10	1 003,73	1 142,42	1 155,41	1 910,66	878,81	800,18	749,12	1 227,54	10 200,7
10 *Dic*	1 003,73	1 142,42	1 155,41	1 910,66	878,81	800,18	749,12	1 227,54	9 859,1
11 *Ene*	1 105,31	1 235,74	1 245,31	1 903,09	949,69	921,75	859,80	1 321,11	10 806,0
Feb	1 111,25	1 275,99	1 252,07	1 868,20	952,22	921,56	855,01	1 321,30	10 850,8
Mar	1 079,01	1 274,05	1 284,26	1 974,22	964,69	863,01	798,28	1 269,83	10 576,5
Abr	1 109,35	1 301,97	1 294,85	2 084,75	982,79	889,50	823,30	1 307,49	10 878,9
May	1 066,37	1 275,57	1 249,35	2 133,04	954,04	849,80	785,03	1 222,37	10 476,0
Jun	1 049,76	1 285,92	1 204,76	2 094,83	918,88	825,02	763,07	1 220,11	10 359,9
Jul	973,30	1 191,88	1 131,67	2 074,55	832,16	755,58	697,15	1 130,43	9 630,7
Ago	881,40	1 082,13	1 046,25	1 950,10	690,74	669,07	615,11	1 054,65	8 718,6
Sep	862,85	1 071,17	969,63	2 034,32	662,10	647,52	595,88	1 040,46	8 546,6
Oct	901,18	1 128,33	1 036,97	2 090,44	700,62	660,32	605,31	1 113,85	8 954,9
Nov	845,97	1 096,48	1 000,13	1 997,08	660,21	613,99	562,87	1 012,94	8 449,5
Dic	857,65	1 111,65	989,76	2 019,69	665,86	649,01	596,99	971,29	8 566,3
11 *Dic 1S*	857,95	1 106,40	1 005,92	2 020,78	670,61	632,16	580,53	1 011,92	8 558,6
2S	867,25	1 121,07	1 003,18	2 012,62	668,78	649,61	597,29	1 007,01	8 649,7
3S	820,95	1 061,94	958,94	1 975,57	640,22	615,96	565,39	932,09	8 203,4
4S	854,98	1 107,06	992,67	2 005,98	672,06	648,14	595,61	963,54	8 542,7
5S	857,65	1 111,65	989,76	2 019,69	665,86	649,01	596,99	971,29	8 566,3

22. MERCADOS SECUNDARIOS DE VALORES
B) Mercado bursátil

22.26 Ratio PER (Cotización/Rentabilidad capital) Bolsa de Madrid

Sociedad Rectora de la Bolsa de Madrid

	Ratio PER (Cotizacion/Rentabilidad capital)						
	Total	Petróleo y energía	Materiales básicos, industria y construcción	Bienes de consumo	Servicios de consumo	Servicios financieros e inmobiliarias	Tecnología y telecomunicaciones
	1	2	3	4	5	6	7
05	16,07	14,16	9,87	26,17	22,74	16,98	19,32
06	15,04	12,56	16,92	30,25	28,20	13,71	13,53
07	12,08	14,16	9,11	25,46	19,18	10,16	12,38
08	8,16	7,49	6,09	16,65	12,28	7,60	11,52
09	14,38	13,00	18,70	25,40	33,58	13,56	11,92
10	9,83	10,22	9,81	19,06	22,86	8,84	7,68
10 *Jun*	9,92	8,39	11,28	23,11	25,22	8,94	9,17
Jul	11,61	9,75	16,49	23,77	22,48	10,67	10,41
Ago	11,34	9,59	16,20	24,27	22,14	9,90	10,78
Sep	11,66	9,74	16,89	24,63	23,57	10,08	11,16
Oct	11,90	10,01	13,49	21,89	23,01	10,63	11,96
Nov	9,27	9,27	9,16	19,83	21,16	8,29	7,40
Dic	9,83	10,22	9,81	19,06	22,86	8,84	7,68
11 *Ene*	10,82	11,09	11,07	19,00	26,53	10,15	8,24
Feb	10,24	8,75	9,68	17,91	24,89	10,32	9,04
Mar	10,14	8,97	9,95	18,48	25,16	9,82	8,69
Abr	10,38	9,16	9,41	19,50	25,92	10,21	8,95
May	10,19	9,43	9,04	19,88	21,88	9,89	8,40
Jun	10,00	9,49	8,63	19,31	21,02	9,58	8,39
Jul	9,41	8,30	7,66	19,30	17,02	9,69	7,79
Ago	8,55	7,54	6,97	18,08	13,82	8,70	7,34
Sep	8,59	7,45	6,47	18,63	13,27	9,16	7,20
Oct	8,95	7,75	7,29	21,07	13,29	9,01	7,74
Nov	9,64	7,38	7,60	20,37	12,71	8,41	15,76

22. MERCADOS SECUNDARIOS DE VALORES
B) Mercado bursátil

22.27 Obligaciones. Volumen de contratación

Sociedades Rectoras de las Bolsas de Valores — *Millones de euros*

	Volumen de contratación											
	Total	Detalle por bolsas				Detalle por instrumentos						
						Fondos públicos			Otras obligaciones			
		Bolsa de Madrid	Bolsa de Barcelona	Bolsa de Bilbao	Bolsa de Valencia	Total	Deuda del Estado	Otros	Total	Bancos	Eléctricas	Otras
	1	2	3	4	5	6	7	8	9	10	11	12
05	93 191	327	86 480	5 997	388	88 790	37	88 753	4 401	158	0	4 243
06	93 449	295	88 743	4 269	141	88 302	36	88 266	5 147	188	0	4 958
07	89 600	482	85 259	3 747	113	86 352	33	86 319	3 248	446	1	2 802
08	79 578	1 161	76 749	1 470	198	71 827	46	71 781	7 751	1 525	0	6 226
09	75 103	603	67 675	6 642	183	71 736	54	71 681	3 367	641	0	2 727
10	67 454	414	62 580	4 082	377	63 741	340	63 401	3 713	327	0	3 386
10 *E-N*	62 689	373	58 082	3 896	337	59 563	336	59 227	3 126	298	0	2 827
11 *E-N*	66 326	732	63 594	1 892	108	62 493	693	61 800	3 833	1 734	0	2 099
10 *Ago*	4 420	25	4 184	161	50	4 103	2	4 100	317	17	0	300
Sep	5 259	35	5 015	203	7	5 167	2	5 165	92	30	-	62
Oct	4 759	29	4 568	155	7	4 671	1	4 669	89	36	-	53
Nov	10 151	24	9 890	231	7	8 612	4	8 608	1 539	26	-	1 512
Dic	4 765	41	4 498	186	40	4 177	4	4 174	587	29	0	558
11 *Ene*	4 101	19	3 940	126	16	3 890	2	3 888	210	26	-	184
Feb	3 982	20	3 862	90	10	3 896	1	3 895	86	26	-	60
Mar	5 217	19	4 959	229	10	4 694	2	4 692	523	25	-	498
Abr	6 855	17	6 656	172	10	6 458	1	6 456	397	22	-	375
May	7 455	151	7 004	289	11	7 424	65	7 359	32	25	-	7
Jun	4 294	13	4 158	107	16	4 273	1	4 272	21	18	0	2
Jul	6 551	206	6 131	205	9	4 979	291	4 688	1 572	1 519	0	53
Ago	5 279	10	5 190	74	6	5 224	2	5 222	55	8	-	47
Sep	5 331	176	4 914	234	7	5 291	205	5 086	39	38	-	1
Oct	4 071	8	3 938	118	8	4 057	3	4 054	15	13	0	2
Nov	13 191	93	12 843	249	6	12 308	120	12 187	883	14	-	869

22. MERCADOS SECUNDARIOS DE VALORES
C) Otros mercados de valores

22.28 Mercado organizado de renta fija AIAF
Pagarés de empresa

Millones de euros y porcentajes

	Saldo admitido a cotización	Importes negociados					Tipos de interés			
		Total	Del cual: Entre miembros	Hasta seis meses	A un año	A más de un año	A tres meses	A seis meses	A un año	A dieciocho meses
	1	2	3	4	5	6	7	8	9	10
05	57 400	404 380	28 231	342 890	46 544	14 947	2,14	2,27	2,36	2,41
06	70 779	481 596	41 390	313 118	137 641	30 838	2,93	3,24	3,44	3,49
07	99 250	557 018	40 271	329 505	187 602	39 911	4,12	4,35	4,49	4,49
08	73 105	577 692	83 640	372 693	84 214	120 785	4,43	4,81	4,89	4,94
09	42 090	529 013	127 692	445 348	46 787	36 878	1,00	1,50	1,67	0,99
10	23 580	383 282	98 273	291 629	53 399	38 253	0,84	1,36	1,62	0,31
10 *Abr*	42 199	30 751	7 428	22 779	3 595	4 377	0,48	0,97	1,18	-
May	37 839	35 464	8 382	23 787	2 707	8 970	0,48	1,04	1,24	-
Jun	32 547	37 085	10 845	30 864	6 174	47	0,47	1,16	1,32	1,28
Jul	28 455	33 675	10 230	28 696	4 937	43	0,69	1,12	1,92	-
Ago	28 113	25 663	7 208	19 420	6 232	12	1,25	1,67	1,89	-
Sep	27 300	32 579	9 939	26 797	5 429	353	1,26	1,66	2,05	-
Oct	27 957	22 715	6 056	18 728	3 556	431	1,18	1,82	2,32	2,38
Nov	28 310	22 143	6 388	19 252	2 304	587	1,23	1,92	1,93	-
Dic	23 580	27 383	7 548	25 842	686	855	1,49	2,08	2,11	-
11 *Ene*	24 171	25 148	7 127	21 929	1 236	1 983	1,46	1,55	2,99	-
Feb	24 869	22 336	5 291	20 402	386	1 548	1,69	2,28	2,86	2,78
Mar	24 275	19 277	3 671	16 634	527	2 116	1,70	2,22	2,88	3,00
Abr	24 254	17 846	3 396	14 213	969	2 664	1,74	2,47	3,07	3,58
May	25 741	20 341	3 489	16 021	3 161	1 160	1,62	2,37	2,19	3,38
Jun	22 123	18 622	4 312	11 806	1 705	5 112	1,94	2,03	2,80	3,35
Jul	21 920	17 481	3 360	13 311	1 329	2 841	2,01	2,42	3,10	-
Ago	21 667	13 093	2 385	7 827	1 394	3 872	1,55	2,74	3,50	3,35
Sep	18 814	18 699	5 508	13 686	1 327	3 686	2,22	2,36	3,34	3,55
Oct	26 450	16 360	4 013	11 748	1 883	2 728	2,22	2,59	3,44	3,46
Nov	31 970	14 608	3 136	11 652	1 269	1 687	2,17	3,27	3,53	3,65

22. MERCADOS SECUNDARIOS DE VALORES
C) Otros mercados de valores

22.29 Mercado organizado de renta fija AIAF
Obligaciones

Millones de euros, porcentaje y plazo en años

	Importe nego-ciado	No residentes. Emisiones en España. Bonos matador							Cédulas hipotecarias					Obligaciones y bonos simples				
		Importe nego-ciado	Detalle por plazos hasta vencimiento						Importe nego-ciado	Del cual	A más de dos años			Importe nego-ciado	Del cual	A más de dos años		
			A más de dos años			A más de seis años				Entre miem-bros	Importe nego-ciado	Tipo de interés	Venci-miento medio		Entre miem-bros	Importe nego-ciado	Tipo de interés	Venci-miento medio
			Importe nego-ciado	Tipo de interés	Venci-miento medio	Importe nego-ciado	Tipo de interés	Venci-miento medio										
	1	2	3	4	5	6	7	8	9	10	11	12	13	14	15	16	17	18
05	467 917	2 767	1 497	2,64	3,6	35	1,97	5,3	60 921	5 569	59 533	3,42	9,6	404 229	245 590	369 870	3,55	23,0
06	418 606	3 192	1 303	1,61	2,9	15	1,64	5,2	69 962	6 662	68 646	3,97	9,0	345 452	153 211	317 428	4,05	21,1
07	558 690	1 404	1	0,79	2,0	1	0,79	2,0	80 283	13 746	74 965	4,76	8,5	477 003	229 166	437 029	4,67	25,6
08	1 825 468	15	14	1,62	4,4	6	1,28	3,2	123 592	77 712	98 700	4,98	6,81	701 861	512 552	1 546 705	5,25	21,6
09	3 169 995	62	62	0,75	2,7	8	-	1,0	246 563	192 626	199 936	3,84	8,62	923 370	704 080	2 616 890	3,46	23,7
10	3 277 590	183	183	0,66	3,6	41	0,72	3,1	265 969	199 518	193 553	3,78	5,13	011 438	2 817 981	2 342 408	3,74	20,2
10 *Abr*	173 495	135	135	-	3,1	-	-	-	14 172	4 517	10 589	3,46	5,5	159 188	143 232	138 125	2,67	21,0
May	226 047	-	-	-	-	-	-	-	23 959	19 210	17 656	3,49	6,4	202 088	185 000	149 238	3,74	17,3
Jun	216 011	0	0	-	2,6	-	-	-	28 682	24 547	20 730	3,84	4,8	187 328	167 934	126 686	4,25	18,8
Jul	209 137	-	-	-	-	-	-	-	40 247	33 080	30 077	3,69	3,9	168 890	157 305	120 912	4,44	18,1
Ago	282 879	0	0	-	2,9	-	-	-	26 874	22 245	20 465	4,08	4,4	256 004	246 604	199 123	4,45	24,7
Sep	310 367	-	-	-	-	-	-	-	17 710	7 521	16 141	3,62	3,9	292 656	280 277	221 739	3,57	23,8
Oct	373 791	-	-	-	-	-	-	-	9 568	5 370	8 381	4,06	4,6	364 223	350 113	273 289	3,64	19,9
Nov	478 096	21	21	3,83	14,3	19	3,83	15,3	32 807	29 639	22 165	4,14	4,1	445 269	428 222	314 040	4,13	17,8
Dic	550 145	26	26	3,86	11,8	21	4,49	13,4	50 713	48 000	33 330	4,52	5,0	499 406	476 904	398 435	4,36	27,3
11 *Ene*	547 219	7	7	-	5,4	1	-	16,2	40 182	33 836	36 469	4,69	5,4	507 031	491 201	448 984	5,35	32,6
Feb	627 621	25	25	4,95	7,4	25	4,95	7,4	70 231	57 312	60 248	4,86	4,7	557 365	540 359	480 608	4,87	33,4
Mar	586 568	9	9	2,80	2,1	-	-	-	44 737	32 363	32 017	4,57	5,0	541 823	522 462	457 488	4,81	31,6
Abr	326 648	-	-	-	-	-	-	-	20 899	14 926	15 037	4,86	4,7	305 748	288 767	255 097	5,45	29,8
May	384 997	-	-	-	-	-	-	-	50 108	44 977	44 209	4,82	5,4	334 889	311 597	293 697	5,43	25,6
Jun	435 465	12	12	3,52	6,7	5	3,84	10,4	34 006	31 127	9 211	4,79	5,8	401 447	382 258	357 687	5,03	29,9
Jul	375 846	5	5	3,83	4,0	2	4,58	6,9	40 664	36 672	27 297	4,81	4,5	335 178	321 128	299 185	5,23	27,6
Ago	459 970	33	33	3,43	7,2	13	3,43	10,2	24 265	20 516	17 754	4,72	5,3	435 672	421 543	404 690	4,56	34,5
Sep	305 165	20	14	2,51	7,7	9	2,87	10,1	31 686	26 417	27 066	4,52	6,7	273 459	255 003	255 290	4,12	34,3
Oct	447 410	17	17	3,35	10,0	17	3,35	10,0	81 530	69 709	73 826	3,73	4,5	365 864	342 788	316 804	4,13	21,6
Nov	362 395	5	5	1,80	3,0	-	-	-	73 126	69 063	59 827	5,33	5,0	289 264	274 984	255 784	5,78	21,0

22. MERCADOS SECUNDARIOS DE VALORES
C) Otros mercados de valores

22.30 Mercados oficiales de opciones y futuros financieros
Operaciones realizadas y posiciones abiertas

Miles de contratos

	Renta variable								Renta fija: Bono nocional a 10 años			
	Futuros financieros				Opciones financieras							
	Ibex-35		Acciones		Ibex-35		Acciones		Futuros financieros		Opciones financieras	
	Operaciones realizadas	Posiciones abiertas	Operaciones realizadas	Posiciones abiertas	Operaciones realizadas	Posiciones abiertas	Operaciones realizadas	Posiciones abiertas	Operaciones realizadas	Posiciones abiertas	Operaciones realizadas	Posiciones abiertas
	1	2	3	4	5	6	7	8	9	10	11	12
05	5 050	71	18 814	1 922	441	89	10 915	2 412	-	-	-	-
06	6 569	82	21 230	1 650	551	119	12 426	2 593	-	-	-	-
07	8 722	64	21 294	1 820	567	131	13 593	4 312	-	-	-	-
08	7 605	60	46 238	1 620	829	168	18 317	4 669	-	-	-	-
09	5 752	55	44 587	799	436	94	33 510	7 728	-	-	-	-
10	6 639	43	19 684	1 679	297	54	37 607	8 553	-	-	-	-
10 *Abr*	667	58	774	882	13	120	2 076	11 334	-	-	-	-
May	872	48	704	983	40	130	2 997	12 794	-	-	-	-
Jun	642	49	2 449	1 393	35	116	3 832	11 018	-	-	-	-
Jul	532	44	1 170	781	18	118	2 592	12 115	-	-	-	-
Ago	415	37	248	886	13	118	2 267	12 961	-	-	-	-
Sep	450	42	3 552	1 695	18	117	3 278	12 787	-	-	-	-
Oct	454	50	1 620	1 479	15	120	2 345	13 677	-	-	-	-
Nov	570	46	1 445	1 521	23	123	4 030	14 059	-	-	-	-
Dic	481	43	3 587	1 679	42	54	4 370	8 553	-	-	-	-
11 *Ene*	581	58	2 294	1 410	16	60	2 976	10 087	-	-	-	-
Feb	511	51	1 176	1 684	14	62	2 229	10 993	-	-	-	-
Mar	573	52	4 535	2 452	19	59	3 163	9 271	-	-	-	-
Abr	412	61	1 554	2 368	13	60	1 356	9 629	-	-	-	-
May	446	51	1 223	2 120	17	64	2 249	10 358	-	-	-	-
Jun	495	50	5 659	2 152	19	63	2 559	9 799	-	-	-	-
Jul	524	52	890	1 833	20	70	1 272	10 449	-	-	-	-
Ago	602	47	178	1 778	18	73	1 505	11 204	-	-	-	-
Sep	441	42	4 162	1 488	22	68	3 008	11 402	-	-	-	-
Oct	356	42	642	1 220	13	70	1 981	12 395	-	-	-	-
Nov	367	42	1 876	1 853	20	75	2 929	13 393	-	-	-	-

23 PRODUCCIÓN Y DEMANDA
PRODUCTION AND DEMAND

Esta edición en papel del *Boletín estadístico* solo recoge dos cuadros de los que componen el presente capítulo. El capítulo completo puede consultarse en www.bde.es.

This printed version of the Boletín estadístico *includes only two of the tables that make up this chapter. The complete chapter can be consulted at www.bde.es.*

23. PRODUCCIÓN Y DEMANDA — 23.1 General y resumen

A) Índice de producción industrial

Instituto Nacional de Estadística — *Año base 2005*

		Índice general	Por ramas de actividad (CNAE 2009)			Por destino económico de los bienes					
			Extractivas	Manufactureras	Suministro de energía eléctrica, gas, vapor y aire acondicionado	Energía	Bienes de equipo	Bienes intermedios	Bienes de consumo		
									Total	Duradero	No duradero
		1	2	3	4	5	6	7	8	9	10
05	M P	100,0	100,0	100,0	100,0	100,0	100,0	100,0	100,0	100,0	100,0
06	M P	103,7	102,9	104,0	100,6	101,0	107,7	103,6	102,1	108,3	100,9
07	M P	106,2	103,7	106,6	102,7	101,8	113,0	105,3	104,4	112,0	103,0
08	M P	98,6	89,5	98,3	103,8	103,5	103,2	93,7	99,6	93,6	100,7
09	M P	82,6	67,8	81,5	95,9	94,6	79,9	73,7	90,8	67,1	95,2
10	M P	83,4	70,8	82,0	98,7	97,0	77,3	75,7	91,6	62,1	97,0
10 *E-O*	M P	83,1	72,9	81,8	97,7	96,1	76,6	75,9	91,2	61,8	96,5
11 *E-O*	M P	82,4	62,3	81,6	94,8	93,2	78,3	75,0	90,4	55,9	96,7
10 *Jul*	P	89,7	76,3	88,5	104,1	104,9	84,3	81,6	97,4	68,8	102,6
Ago	P	63,9	65,1	60,5	97,1	96,4	43,7	56,0	74,1	34,1	81,4
Sep	P	86,1	78,8	85,4	94,5	94,4	82,5	79,1	94,1	64,7	99,5
Oct	P	84,9	77,6	84,0	95,2	95,2	79,0	78,9	92,2	63,6	97,5
Nov	P	90,3	69,7	89,7	100,0	98,2	87,7	82,9	98,2	68,0	103,7
Dic	P	79,4	50,3	77,1	107,4	103,9	74,0	66,5	89,1	58,8	94,7
11 *Ene*	P	80,5	55,2	77,8	112,1	106,5	69,6	71,1	88,9	49,8	96,0
Feb	P	83,5	58,7	82,6	97,0	92,7	80,7	77,3	89,4	57,2	95,3
Mar	P	92,4	68,1	91,7	104,0	98,6	89,7	86,7	98,9	64,0	105,2
Abr	P	78,9	61,5	78,5	86,5	87,9	76,3	73,0	84,4	53,2	90,0
May	P	87,1	66,9	87,4	88,4	88,8	87,7	80,7	94,4	62,1	100,3
Jun	P	86,7	69,6	86,7	90,0	89,6	87,3	80,0	93,7	60,3	99,8
Jul	P	85,0	64,6	84,4	94,4	94,2	83,2	76,5	93,2	61,9	98,9
Ago	P	64,1	49,9	61,4	93,1	93,4	46,9	54,1	76,3	34,7	83,8
Sep	P	84,9	65,0	84,4	93,0	91,8	83,4	75,8	94,8	61,1	100,9
Oct	P	81,3	63,1	80,8	89,5	88,0	77,8	74,3	90,0	54,7	96,5

23. PRODUCCIÓN Y DEMANDA — 23.16 Total industria e industria de bienes de inversión (CNAE 2009)

F) Opiniones empresariales

Encuesta de Coyuntura Industrial del Ministerio de Industria, Turismo y Comercio — *Porcentajes netos*

		Total industria											Bienes de inversión					
		Indicador del clima industrial y componentes (a)				Producción	Cartera de pedidos		Existencias de productos terminados	Tendencia prevista			Producción	Cartera de pedidos		Existencias de productos terminados	Tendencia prevista	
		Indicador clima industrial =(2-3+4)/3	Cartera de pedidos total	Existencias productos terminados	Tendencia prevista de la producción		Total	Extranjeros		Producción	Empleo	Precios		Total	Extranjeros		Producción	Precios
		1=	2	3	4	5	6	7	8	9	10	11	12	13	14	15	16	17
05	M	-3	-8	11	8	1	-8	-19	11	8	-6	5	-7	-10	-20	4	2	3
06	M	-2	1	11	6	8	1	-11	11	6	-2	10	7	3	-8	9	9	2
07	M	-0	3	9	6	7	3	-0	9	5	-0	11	13	16	6	4	7	4
08	M	-18	-24	21	-8	-16	-24	-17	21	-8	-14	5	-6	-5	-4	10	-8	4
09	M	-29	-55	23	-11	-34	-55	-52	23	-12	-25	-13	-34	-51	-47	18	-11	-12
10	M	-16	-37	11	-1	-8	-37	-29	11	-1	-12	-3	-7	-31	-33	4	-8	-9
10 *Abr*		-16	-40	11	3	-9	-40	-30	11	12	-8	4	-16	-33	-31	3	1	-2
May		-17	-37	14	-1	-4	-37	-33	14	5	-9	2	-3	-30	-35	4	1	-0
Jun		-16	-36	12	0	-1	-35	-27	12	2	-9	-3	-3	-31	-44	6	-14	-2
Jul		-15	-35	11	1	7	-33	-29	11	-3	-6	-3	7	-29	-28	0	-4	-9
Ago		-15	-33	9	-3	1	-30	-22	9	-6	-11	-5	4	-20	-30	2	-18	-10
Sep		-15	-33	7	-4	1	-33	-22	7	-6	-13	-5	4	-19	-26	6	-12	-12
Oct		-14	-30	9	-1	-7	-28	-9	9	-6	-13	-6	-9	-24	-23	9	-10	-16
Nov		-13	-29	8	-3	-7	-30	-24	8	-13	-16	-7	-10	-28	-30	-3	-15	-19
Dic		-12	-27	10	3	-7	-27	-26	10	-5	-10	4	1	-15	-22	-3	-7	-4
11 *Ene*		-12	-28	9	0	-7	-29	-20	9	0	-11	6	-6	-20	-19	-2	7	-2
Feb		-13	-29	10	1	-14	-31	-27	10	5	-6	12	-16	-20	-24	-3	-10	3
Mar		-14	-30	11	-2	-7	-31	-24	11	5	-5	14	-4	-26	-25	3	-5	1
Abr		-15	-29	12	-4	-6	-26	-21	12	5	-1	11	-11	-22	-18	5	-10	1
May		-15	-29	12	-5	-7	-31	-22	12	-0	-4	10	-5	-26	-32	2	-5	2
Jun		-12	-28	6	-3	-6	-26	-17	6	-1	-3	3	-15	-15	-17	-5	-2	-15
Jul		-15	-28	13	-5	-6	-25	-20	13	-9	-7	4	-7	-21	-20	-1	-23	-7
Ago		-13	-30	10	-	-7	-30	-24	10	-2	-11	-5	-0	-17	-30	3	3	-13
Sep		-16	-32	12	-4	-11	-33	-28	12	-5	-16	-1	-10	-32	-27	5	-6	-3
Oct		-16	-33	11	-3	-19	-29	-23	11	-8	-21	-10	-18	-11	-19	13	-7	-22
Nov		-17	-36	9	-6	-26	-39	-29	9	-15	-17	-12	-30	-30	-35	2	-30	-15

a. Corregidos de efectos estacionales

Esta edición electrónica del *Boletín estadístico* solo recoge dos cuadros de los que componen el presente capítulo. El capítulo completo puede consultarse en www.bde.es.
Online version of the Boletín estadístico *includes only two of the tables that make up this chapter. The complete chapter can be consulted at www.bde.es.*

24. EMPLEO Y SALARIOS
A) Encuesta de población activa

24.1 Población de 16 y más años: resumen

Instituto Nacional de Estadística — *Miles de personas*

		Población de 16 y más años											Pro memoria : Tasas		
		Total	Activa							Inactiva (a)			Activa	Paro	Empleo
			Total (a)	Ocupados					Parados (a)	Total	Hombres	Mujeres	(a)	(a)	
				Total	No asalariados	Asalariados									
						Total	Sector privado	Sector público							
		1=2+9	2=3+8	3=4+5	4	5=6+7	6	7	8	9=10+11	10	11	12=2/1	13=8/2	14=3/1
05	M	36 416	20 886	18 973	3 471	15 502	12 638	2 864	1 913	15 530	5 561	9 969	57,35	9,16	52,10
06	M	37 008	21 585	19 748	3 540	16 208	13 326	2 882	1 837	15 423	5 599	9 824	58,33	8,51	53,36
07	M	37 663	22 190	20 356	3 596	16 760	13 847	2 913	1 834	15 473	5 678	9 795	58,92	8,26	54,05
08	M	38 208	22 848	20 258	3 576	16 681	13 723	2 959	2 591	15 360	5 720	9 639	59,80	11,33	53,02
09	M	38 432	23 037	18 888	3 207	15 681	12 619	3 062	4 150	15 394	5 910	9 484	59,95	18,01	49,15
10	M	38 479	23 089	18 457	3 110	15 347	12 217	3 130	4 632	15 390	6 010	9 380	60,00	20,07	47,97
10 *I-III*	M	38 468	23 084	18 473	3 115	15 358	12 241	3 117	4 611	15 384	5 987	9 397	60,01	19,98	48,02
11 *I-III*	M	38 494	23 111	18 204	3 006	15 198	11 990	3 208	4 907	15 383	6 111	9 272	60,04	21,23	47,29
09 *III*		38 443	22 994	18 870	3 220	15 650	12 548	3 102	4 123	15 449	5 951	9 498	59,81	17,93	49,09
IV		38 443	22 973	18 646	3 153	15 493	12 427	3 066	4 327	15 471	6 000	9 471	59,76	18,83	48,50
10 *I*		38 451	23 007	18 394	3 141	15 253	12 165	3 088	4 613	15 444	6 034	9 410	59,83	20,05	47,84
II		38 468	23 122	18 477	3 113	15 363	12 278	3 086	4 646	15 345	5 956	9 390	60,11	20,09	48,03
III		38 485	23 122	18 547	3 090	15 456	12 280	3 176	4 575	15 364	5 972	9 392	60,08	19,79	48,19
IV		38 512	23 105	18 408	3 094	15 314	12 146	3 169	4 697	15 408	6 080	9 328	59,99	20,33	47,80
11 *I*		38 512	23 062	18 152	3 031	15 121	11 935	3 186	4 910	15 450	6 133	9 318	59,88	21,29	47,13
II		38 481	23 137	18 303	3 011	15 292	12 075	3 218	4 834	15 345	6 120	9 225	60,12	20,89	47,56
III		38 488	23 135	18 156	2 977	15 179	11 959	3 221	4 978	15 353	6 080	9 273	60,11	21,52	47,17

a. Desde el primer trimestre de 2001 en adelante reflejan la nueva definición de parado, lo que implica una ruptura en las series. (Véase www.ine.es)
Nota general a los cuadros de la EPA: Como consecuencia del cambio en la base poblacional (Censo 2001), se han revisado todas las series que figuran en este cuadro, a partir del año 1996. Adicionalmente, desde el 1er. trimestre de 2005, se han incorporado las nuevas variables obligatorias a que se refiere el Reglamento (CE) 2257/2003 (sobre adaptación de lista de características de la EPA), se ha implantado un procedimiento centralizado para las entrevistas telefónicas y se ha modificado el cuestionario. Por tanto, en el 1er. trimestre de 2005, se produce una ruptura en las series de algunas variables. Para más información, véase www.ine.es.

24. EMPLEO Y SALARIOS
C) Estadísticas de empleo

24.15 Movimiento laboral registrado: demanda de empleo y paro por ramas de actividad (a)

Instituto de Empleo Servicio Público de Empleo Estatal (INEM) — *Miles de personas*

		Demanda de empleo efectiva o pendiente (demandantes de empleo) (b)	Demandantes de empleo no ocupados (c)										Demandantes de empleo ocupados (c)	Demandantes de empleo con disponibiliad limitada (c)
			Total	Paro registrado (a)								Otros no ocupados (c)		
				Total	Sin empleo anterior (d)	Han trabajado antes (d)								
						Total	Agrícolas	No agrícolas						
								Total	Industria	Construcción	Servicios			
		1=2+12+13	2=3+11	3=4+5	4	5=6+7	6	7=8+9+10	8	9	10	11	12	13
07	M	3 018	2 286	2 039	223	1 816	65	1 751	274	235	1 242	247	612	120
08	M	3 588	2 794	2 540	240	2 300	85	2 215	321	402	1 492	254	655	140
09	M	4 983	3 915	3 644	251	3 393	96	3 297	486	715	2 097	271	878	190
10	M	5 500	4 324	4 061	336	3 725	122	3 603	500	755	2 348	264	958	217
10 *E-D*	M	5 500	4 324	4 061	336	3 725	122	3 603	500	755	2 348	264	958	217
11 *E-D*	M	5 745	4 562	4 257	378	3 879	141	3 738	494	748	2 497	305	950	234
10 *Dic*		5 504	4 327	4 100	357	3 743	127	3 617	492	753	2 372	227	956	222
11 *Ene*		5 637	4 465	4 231	367	3 864	129	3 735	500	758	2 477	234	947	225
Feb		5 754	4 553	4 299	381	3 919	138	3 781	503	761	2 517	253	974	227
Mar		5 810	4 597	4 334	391	3 943	143	3 799	505	763	2 531	263	988	225
Abr		5 720	4 527	4 269	385	3 885	141	3 743	501	760	2 482	258	973	219
May		5 625	4 444	4 190	376	3 813	136	3 677	490	739	2 448	254	961	221
Jun		5 651	4 397	4 122	367	3 755	140	3 615	480	728	2 407	275	1 025	229
Jul		5 634	4 452	4 080	367	3 713	141	3 572	471	722	2 378	372	956	226
Ago		5 656	4 491	4 131	363	3 768	139	3 630	481	733	2 416	360	937	228
Sep		5 716	4 585	4 227	382	3 845	137	3 708	484	732	2 491	358	896	236
Oct		5 868	4 726	4 361	387	3 974	154	3 820	497	746	2 576	365	894	248
Nov		5 955	4 766	4 420	391	4 029	152	3 878	500	752	2 625	346	927	262
Dic		5 917	4 742	4 422	378	4 044	146	3 898	509	776	2 613	319	919	257

a. El 3 de mayo de 2005 entró en funcionamiento el nuevo modelo de gestión SISPE, lo que ha supuesto un cambio en la forma de obtener el paro registrado (fundamentalmente, los colectivos que deben ser excluidos de las demandas pendientes se calculan de otra manera debido a una mejora en los procesos de cruce de la información). La inclusión de los nuevos datos de paro registrado supone una ruptura en la serie desde enero de 1996.
b. Las series históricas homogéneas publicadas por el INEM comienzan en enero de 1996.
c. Las series históricas homogéneas publicadas por el INEM comienzan en febrero de 2001.
d. Hasta diciembre de 2008, CNAE 1993; desde enero de 2009, CNAE 2009.

25 PRECIOS
PRICES

Esta edición electrónica del *Boletín estadístico* solo recoge dos cuadros de los que componen el presente capítulo. El capítulo completo puede consultarse en www.bde.es.

Online version of the Boletín estadístico *includes only two of the tables that make up this chapter. The complete chapter can be consulted at www.bde.es.*

25. PRECIOS — 25.1 General y por grupos de gasto

A) Índice de precios de consumo

Instituto Nacional de Estadística — *Año Base 2006*

		Índice general	Alimentos, y bebidas no alcohólicas	Bebidas alcohólicas y tabaco	Vestido y calzado	Vivienda	Menaje	Medicina	Transporte	Comunicaciones	Ocio y cultura	Enseñanza	Hoteles, cafes y restaurantes	Otros
		1	2	3	4	5	6	7	8	9	10	11	12	13
08	M	107,0	109,8	111,2	101,7	110,6	105,2	98,6	108,0	100,2	99,2	108,6	109,8	106,7
09	M	106,7	108,6	121,1	100,1	112,0	106,8	98,0	101,7	99,5	98,8	112,4	111,9	109,4
10	M	108,6	107,7	134,3	99,8	116,0	107,4	97,0	108,7	98,7	97,6	115,2	113,3	111,9
08		106,9	110,7	111,8	108,9	111,6	106,6	98,8	99,5	99,6	99,7	111,5	110,5	107,6
09		107,8	108,1	126,0	108,0	112,5	107,5	97,5	103,3	99,3	98,6	114,5	111,8	109,8
10		111,0	108,8	145,1	108,6	119,0	108,5	96,3	112,9	98,6	97,5	117,1	113,7	112,9
10	*Ago*	108,6	107,9	136,8	92,1	116,4	107,2	96,9	109,5	98,8	100,3	114,6	115,1	112,2
	Sep	108,7	108,1	136,8	95,5	116,6	107,6	96,9	109,6	98,8	98,0	115,3	114,0	112,3
	Oct	109,7	108,2	136,8	104,9	118,2	108,1	96,5	109,8	98,6	97,2	116,9	113,7	112,6
	Nov	110,3	108,4	136,8	109,9	118,6	108,3	96,3	110,8	98,6	96,3	117,0	113,5	112,7
	Dic	111,0	108,8	145,1	108,6	119,0	108,5	96,3	112,9	98,6	97,5	117,1	113,7	112,9
11	*Ene*	110,2	109,0	148,2	93,2	122,3	107,6	96,3	114,5	98,5	95,8	117,2	113,8	113,6
	Feb	110,3	108,8	148,5	91,7	122,7	107,5	96,3	115,5	98,5	96,3	117,2	114,0	114,2
	Mar	111,1	109,1	148,8	95,0	123,2	107,9	96,5	117,2	98,5	96,7	117,1	114,3	114,8
	Abr	112,5	109,4	148,7	104,1	124,1	108,5	96,3	118,4	98,7	98,1	117,1	115,0	115,0
	May	112,5	109,7	148,7	106,2	123,9	108,9	96,2	117,5	98,6	96,4	117,1	114,8	115,2
	Jun	112,3	109,8	141,7	105,4	123,8	109,1	96,3	117,2	98,6	96,7	117,1	115,1	115,4
	Jul	111,7	110,0	144,6	92,8	125,1	108,2	96,2	117,9	97,6	99,0	117,2	116,0	115,2
	Ago	111,9	110,3	144,4	91,9	124,9	108,3	95,8	117,6	97,6	100,5	117,2	116,9	115,4
	Sep	112,1	110,5	149,5	95,4	125,0	108,7	95,8	118,3	97,6	98,0	117,9	115,6	115,5
	Oct	113,0	110,6	150,9	105,2	125,6	109,2	96,0	118,1	97,1	97,2	120,3	115,2	115,6
	Nov	113,5	110,8	151,2	110,5	125,8	109,6	93,6	118,6	97,1	96,7	120,3	114,9	115,7

25. PRECIOS — 25.3 General y resumen

B) Índice de precios industriales

Instituto Nacional de Estadística — *Año base 2005*

			Por ramas de actividad (CNAE 2009)				Por destino económico de los bienes					
		Índice general	Extractivas	Manufactureras	Suministro de energía eléctrica y gas	Suministro de agua	Energía	Bienes de equipo	Bienes intermedios	Bienes de consumo		
										Total	Duradero	No duradero
		1	2	3	4	5	6	7	8	9	10	11
05	MP	100,0	100,0	100,0	100,0	...	100,0	100,0	100,0	100,0	100,0	100,0
06	MP	105,4	104,0	105,0	108,4	...	109,1	103,0	106,2	103,2	102,5	103,3
07	MP	109,2	109,4	108,6	113,6	106,8	110,9	106,5	112,5	105,7	106,1	105,6
08	MP	116,3	115,7	115,1	125,4	111,9	126,7	109,2	118,7	110,3	109,8	110,4
09	MP	112,4	116,8	108,8	136,7	118,2	118,1	110,0	112,3	109,6	110,9	109,5
10	MP	115,9	118,5	112,6	139,3	121,4	129,7	110,3	115,5	109,9	111,6	109,6
10	*E-N* MP	115,7	118,4	112,4	138,9	121,3	129,1	110,3	115,2	109,8	111,6	109,5
11	*E-N* MP	123,8	120,5	119,2	157,3	124,5	151,4	111,6	122,6	112,4	113,3	112,3
10	*Ago* P	116,1	118,7	112,8	139,2	121,4	129,3	110,4	116,1	109,9	111,6	109,6
	Sep P	116,3	119,1	113,2	138,0	121,7	129,0	110,5	116,7	110,2	111,9	109,9
	Oct P	117,0	118,4	113,3	142,6	121,8	131,4	110,5	116,9	110,3	112,1	110,1
	Nov P	117,4	118,8	113,9	142,3	122,1	132,7	110,6	117,4	110,3	112,3	110,0
	Dic P	118,5	119,6	115,1	142,9	122,2	136,3	110,6	118,2	110,6	112,2	110,4
11	*Ene* P	121,3	120,1	116,7	154,8	123,9	145,5	111,1	120,2	111,1	112,5	110,9
	Feb P	122,4	120,7	117,9	155,1	124,1	147,5	111,2	121,7	111,6	112,6	111,5
	Mar P	123,5	120,3	119,1	155,1	124,3	150,9	111,4	122,4	111,9	112,8	111,8
	Abr P	124,2	120,2	119,9	155,2	124,5	152,5	111,5	123,0	112,3	113,0	112,2
	May P	123,8	120,6	119,5	155,7	124,7	150,5	111,5	123,3	112,4	113,1	112,3
	Jun P	123,9	120,0	119,5	155,5	124,7	150,7	111,6	123,2	112,5	113,1	112,4
	Jul P	124,7	120,3	119,8	160,0	124,8	153,9	111,7	123,3	112,7	113,4	112,6
	Ago P	124,3	120,4	119,5	159,3	124,8	151,6	111,8	123,3	112,9	113,6	112,8
	Sep P	124,6	120,5	119,8	159,2	124,6	153,3	111,8	123,1	112,9	113,8	112,8
	Oct P	124,6	120,7	119,7	160,5	124,6	154,1	111,9	122,7	113,0	113,8	112,9
	Nov P	124,8	121,3	119,9	160,4	124,9	155,4	111,9	122,1	113,2	114,1	113,0

26. ECONOMÍA INTERNACIONAL
A) Agregados macroeconómicos

26.1 Producto interior bruto a precios corrientes (a)

OCDE, EUROSTAT — *Euros y otras unidades nacionales (b)*

	OCDE	UE 15	Zona del euro	Alemania	España	Estados Unidos de América	Francia	Holanda	Italia	Japón	Reino Unido	Suiza
	Base 2005 mm (c)	Base 2005 mm (d)	Base 2005 mm (d)	Base 2005 mm	Base 2005 mm	Base 2005 mm	Base 2005 mm	Base 2005 mm	Base 2005 mm	Base 2000 Billones	Base 2005 mm	Base 2000 mm
	1	2	3	4	5	6	7	8	9	10	11	12
05	35 268	10 384	8 140	2 221	909	12 623	1 716	514	1 437	502	1 254	464
06	37 855	10 945	8 568	2 315	984	13 377	1 800	541	1 495	508	1 329	491
07	40 077	11 527	9 034	2 432	1 054	14 029	1 887	572	1 554	515	1 406	521
08	41 358	11 466	9 238	2 471	1 088	14 292	1 931	595	1 575	504	1 434	545
09	40 285	10 874	8 929	2 373	1 054	13 939	1 890	571	1 526	471	1 394	536
10	41 798	11 297	9 154	2 472	1 063	14 527	1 931	588	1 554	479	1 458	551
08 *II*	10 398	2 886	2 321	622	273	3 604	483	149	399	127	361	137
III	10 446	2 873	2 316	619	273	3 599	484	149	393	125	357	137
IV	10 209	2 805	2 285	607	270	3 520	480	149	388	123	353	136
09 *I*	9 991	2 700	2 228	585	266	3 473	472	144	381	117	346	133
II	10 027	2 708	2 222	589	263	3 464	471	142	381	118	345	133
III	10 095	2 733	2 235	597	262	3 480	472	142	382	117	350	135
IV	10 172	2 733	2 244	602	263	3 522	475	143	382	118	353	135
10 *I*	10 272	2 763	2 256	605	264	3 570	477	144	385	121	358	136
II	10 418	2 820	2 284	617	265	3 617	481	147	389	120	364	137
III	10 522	2 859	2 304	623	266	3 651	485	148	389	120	368	138
IV	10 586	2 856	2 310	627	268	3 689	488	149	390	119	369	139
11 *I*	10 696	2 894	2 338	636	271	3 717	495	151	393	118	372	141
II	10 770	2 895	2 351	640	272	3 753	497	151	395	116	374	141
III	...	2 920	2 367	645	...	3 795	500	151	396	117	380	141

(a) Series corregidas de efectos estacionales. En el caso de los países, excepto Suiza, las series están, además, corregidas de efecto calendario.
(b) Las series de los países de la zona del euro se han obtenido hasta el último trimestre de 1998 aplicando a las series en moneda nacional los tipos de conversión irrevocables del euro. Como, para ese período, el agregado de la zona del euro se ha obtenido aplicando a las series en moneda nacional los tipos de cambio respecto al ECU, el agregado de la zona del euro no coincide con la suma de los PIB de los países que la componen.
(c) Esta serie se ha convertido a dólares estadounidenses utilizando las paridades de poder de compra corrientes, según aparece en las publicaciones de la OCDE.
(d) Los datos de la UE y de la zona del euro proceden de Eurostat. Para detalles metodológicos adicionales, consúltese la News Release de Eurostat nº 151/2005 y la nota metodológica a la que allí se alude, 'Changes to National Accounts in 2005', ambas de 30 de noviembre de 2005.

26. ECONOMÍA INTERNACIONAL
A) Agregados macroeconómicos

26.2 Producto interior bruto a precios constantes (a)

OCDE, EUROSTAT — *Euros y otras unidades nacionales (b)*

	OCDE	UE 15	Zona del euro	Alemania	España	Estados Unidos de América	Francia	Holanda	Italia	Japón	Reino Unido	Suiza
	Base 2005 mm (c)	Base 2005 mm (d)	Base 2005 mm (d)	Base 2005 mm	Base 2005 mm	Base 2005 mm	Base 2005 mm	Base 2005 mm	Base 2005 mm	Base 2000 Billones	Base 2005 mm	Base 2000 mm
	1	2	3	4	5	6	7	8	9	10	11	12
05	35 271	10 384	8 140	2 221	909	12 623	1 716	514	1 437	538	1 254	450
06	36 389	10 717	8 413	2 307	946	12 958	1 762	531	1 470	548	1 287	467
07	37 405	11 039	8 664	2 386	979	13 206	1 801	552	1 492	561	1 332	484
08	37 451	11 032	8 687	2 405	988	13 162	1 798	562	1 475	555	1 317	494
09	36 018	10 562	8 322	2 283	951	12 703	1 750	542	1 401	520	1 259	485
10	37 123	10 760	8 473	2 364	950	13 088	1 775	551	1 421	541	1 282	498
08 *II*	9 444	2 779	2 185	605	249	3 328	451	141	372	140	333	124
III	9 377	2 757	2 174	603	247	3 297	450	141	368	138	327	124
IV	9 169	2 703	2 135	590	244	3 221	443	139	361	134	319	122
09 *I*	8 943	2 637	2 077	566	240	3 166	436	136	350	128	314	120
II	8 964	2 631	2 073	568	238	3 160	436	134	349	130	314	121
III	9 017	2 641	2 082	572	237	3 174	437	136	351	130	314	122
IV	9 094	2 653	2 090	577	237	3 203	440	136	351	132	317	122
10 *I*	9 176	2 663	2 098	580	237	3 234	441	137	353	135	317	123
II	9 264	2 689	2 117	591	238	3 265	443	138	355	135	321	124
III	9 321	2 702	2 126	595	238	3 285	445	138	356	136	323	125
IV	9 362	2 707	2 132	598	238	3 304	446	139	356	135	321	126
11 *I*	9 397	2 725	2 148	606	239	3 307	450	140	356	134	322	126
II	9 428	2 731	2 152	608	239	3 318	450	140	357	134	323	127
III	...	2 737	2 155	611	239	3 334	452	140	357	136	324	127

(a) Series corregidas de efectos estacionales. En el caso de los países, excepto Suiza, las series están, además, corregidas de efecto calendario.
(b) Las series de los países de la zona del euro se han obtenido hasta el último trimestre de 1998 aplicando a las series en moneda nacional los tipos de conversión irrevocables del euro. Como, para ese período, el agregado de la zona del euro se ha obtenido aplicando a las series en moneda nacional los tipos de cambio respecto al ECU, el agregado de la zona del euro no coincide con la suma de los PIB de los países que la componen.
(c) Esta serie se ha convertido a dólares estadounidenses utilizando las paridades de poder de compra del PIB del año 2000, según aparece en las publicaciones de la OCDE.
(d) Los datos de la UE y de la zona del euro proceden de Eurostat. Para detalles metodológicos adicionales, consúltese la News Release de Eurostat nº 151/2005 y la nota metodológica a la que allí se alude, 'Changes to National Accounts in 2005', ambas de 30 de noviembre de 2005.

26.11 Índice de precios de consumo

OCDE, EUROSTAT — *Base 2005 = 100*

		OCDE	UE 15	Unión Europea												Estados Unidos de América	Japón	Suiza
				Alemania	Bélgica	Dinamarca	España	Francia	Grecia	Holanda	Irlanda	Italia	Luxemburgo	Portugal	Reino Unido			
		1	2	3	4	5	6	7	8	9	10	11	12	13	14	15	16	17
05	M	100,0	100,0	100,0	100,0	100,0	100,0	100,0	100,0	100,0	100,0	100,0	100,0	100,0	100,0	100,0	100,0	100,0
06	M	102,6	102,1	101,6	101,8	101,9	103,5	101,7	103,2	101,2	103,9	102,1	102,7	103,1	102,3	103,2	100,2	101,1
07	M	105,2	104,3	103,9	103,6	103,6	106,4	103,2	106,2	102,8	109,1	104,0	105,0	105,6	104,7	106,2	100,3	101,8
08	M	109,1	...	106,6	108,3	107,2	110,7	106,1	110,6	105,4	113,5	107,4	108,6	108,3	108,5	110,2	101,7	104,3
09	M	109,7	...	107,0	108,2	108,6	110,4	106,2	111,9	106,6	108,4	108,3	109,0	107,4	110,8	109,9	100,3	103,8
10	M	111,7	...	108,2	110,6	111,1	112,4	107,8	117,2	108,0	107,4	109,9	111,5	108,9	114,5	111,7	99,6	104,5
10	*Jun*	111,7	...	108,1	110,7	111,0	112,7	108,0	118,0	108,0	107,4	109,8	111,4	109,2	114,6	111,6	99,7	104,7
	Jul	111,6	...	108,4	110,7	111,0	112,2	107,7	117,5	107,7	107,4	110,2	111,1	109,3	114,3	111,6	99,1	104,0
	Ago	111,8	...	108,4	110,8	111,3	112,5	108,0	116,6	107,9	108,1	110,4	112,3	109,1	114,9	111,8	99,3	104,0
	Sep	112,0	...	108,3	111,2	111,8	112,5	107,9	118,9	108,5	108,0	110,2	112,3	109,3	114,9	111,9	99,5	103,9
	Oct	112,3	...	108,4	111,3	111,7	113,6	108,1	119,1	108,6	108,0	110,4	112,4	109,8	115,2	112,0	99,8	104,5
	Nov	112,4	...	108,5	111,5	111,8	114,2	108,2	119,3	108,5	107,9	110,4	112,6	110,0	115,6	112,0	99,5	104,7
	Dic	112,7	...	109,6	111,9	111,9	114,9	108,7	119,8	108,2	108,1	110,8	112,9	110,3	116,8	112,2	99,2	104,8
11	*Ene*	113,0	...	109,2	112,5	112,0	114,0	108,4	119,0	108,3	107,9	111,3	112,4	110,9	116,9	112,8	99,1	104,4
	Feb	113,5	...	109,8	113,2	113,3	114,2	108,9	117,4	109,0	108,9	111,6	114,2	110,9	117,8	113,3	99,1	104,8
	Mar	114,3	...	110,3	113,7	114,0	115,0	109,8	121,2	110,3	109,8	112,1	115,1	112,7	118,1	114,4	99,4	105,5
	Abr	114,9	...	110,5	114,0	114,4	116,5	110,2	122,0	110,8	110,2	112,6	115,4	113,2	119,3	115,2	99,5	105,6
	May	115,2	...	110,5	114,4	114,6	116,4	110,2	122,2	111,0	110,3	112,7	115,5	113,1	119,5	115,7	99,5	105,6
	Jun	115,1	...	110,6	114,8	114,3	116,3	110,3	122,0	110,5	110,2	112,8	115,4	112,9	119,4	115,6	99,3	105,3
	Jul	115,1	...	111,0	114,9	114,2	115,6	109,8	120,3	110,5	110,2	113,1	114,3	112,8	119,4	115,7	99,3	104,5
	Ago	115,4	...	111,0	114,8	114,2	115,8	110,4	118,6	110,7	110,4	113,5	115,9	112,3	120,1	116,0	99,5	104,2
	Sep	115,7	...	111,1	115,1	114,6	116,1	110,3	122,5	111,5	110,8	113,5	116,1	113,2	120,9	116,2	99,5	104,4
	Oct	115,9	...	111,1	115,3	114,8	117,0	110,6	122,6	111,4	111,1	114,1	116,2	114,4	121,0	115,9	99,6	104,4
	Nov	...	...	...	115,7	...	...	...	...	111,3	...	114,0	116,6	...	...	...	...	104,2

26.12 Índice de precios a la producción

OCDE, EUROSTAT, INE — *Base 2005 = 100*

		OCDE	UE 15	Zona del euro	Unión Europea												Estados Unidos de América	Japón	Suiza
					Alemania	Bélgica	Dinamarca	España	Francia	Grecia	Holanda	Irlanda	Italia	Luxemburgo	Portugal	Reino Unido			
		1	2	3	4	5	6	7	8	9	10	11	12	13	14	15	16	17	18
05	M	100,0	100,0	100,0	100,0	100,0	100,0	100,0	100,0	100,0	100,0	100,0	100,0	100,0	100,0	100,0	100,0	100,0	100,0
06	M	103,7	103,6	105,1	101,9	106,0	103,2	105,4	102,5	107,0	104,9	100,4	103,6	106,3	104,2	103,1	104,0	101,9	102,0
07	M	107,0	106,7	107,9	103,7	109,5	106,7	109,2	104,9	110,7	109,4	98,1	106,7	112,6	106,8	106,2	108,0	103,2	104,5
08	M	114,3	...	114,4	106,3	115,7	111,3	116,3	109,6	120,5	117,4	96,8	111,4	119,5	112,4	116,3	116,6	107,5	107,7
09	M	109,7	...	108,6	103,4	110,9	109,6	112,4	102,8	112,2	105,3	97,5	106,1	107,7	106,0	114,6	110,8	102,3	106,0
10	M	113,8	...	111,7	106,3	119,2	113,6	115,9	105,8	120,6	114,5	97,6	109,6	113,2	109,8	120,8	116,3	102,2	105,7
10	*Jun*	113,8	...	111,8	106,6	120,0	113,9	116,1	106,1	121,5	115,6	98,6	110,1	117,2	110,0	120,9	115,9	102,4	106,0
	Jul	113,7	...	112,1	106,6	119,8	114,3	116,0	105,9	119,9	114,8	98,0	110,0	117,8	109,9	120,9	115,8	102,0	105,7
	Ago	113,9	...	112,2	106,8	120,2	114,3	116,1	105,9	120,4	114,9	98,2	110,1	116,5	110,3	120,9	116,2	101,9	105,8
	Sep	114,1	...	112,5	107,2	120,5	114,6	116,3	106,3	120,7	115,5	98,2	110,4	115,7	110,6	121,0	116,4	101,8	105,7
	Oct	114,8	...	113,0	107,2	120,8	114,6	117,0	106,5	121,0	116,3	95,7	110,6	115,3	110,4	122,0	117,6	102,3	105,5
	Nov	115,3	...	113,4	107,5	121,5	115,5	117,4	107,1	122,4	117,3	97,2	110,9	114,7	111,1	122,8	118,2	102,2	105,0
	Dic	116,1	...	114,3	108,2	123,2	115,9	118,5	107,9	125,2	119,0	97,2	111,7	118,3	111,9	124,1	118,8	102,5	105,3
11	*Ene*	117,4	...	115,8	109,1	125,6	116,3	121,3	109,1	126,7	121,7	98,2	112,8	120,1	113,6	125,9	120,1	103,1	105,3
	Feb	118,5	...	116,7	109,6	127,4	116,4	122,4	109,9	128,7	124,1	98,0	113,7	121,0	114,7	127,0	121,5	103,2	105,2
	Mar	120,2	...	117,6	110,1	129,1	117,4	123,5	110,9	131,3	126,1	97,8	114,7	123,9	116,0	129,2	124,2	103,8	105,4
	Abr	121,4	...	118,7	110,6	130,7	117,7	124,2	111,6	132,5	127,6	97,1	115,3	125,3	116,7	130,7	126,1	104,6	105,5
	May	121,7	...	118,4	110,7	129,9	117,8	123,8	111,3	130,5	127,0	98,4	115,1	125,2	116,5	130,7	127,2	104,4	105,0
	Jun	121,5	...	118,4	110,8	129,7	118,1	123,9	111,2	130,6	125,9	97,6	115,2	123,2	116,2	130,9	126,7	104,3	104,8
	Jul	121,8	...	118,9	111,0	130,0	118,2	124,7	111,5	132,2	126,5	97,6	115,6	124,5	116,2	131,4	127,0	104,3	104,4
	Ago	121,6	...	118,7	110,8	129,3	118,1	124,3	111,5	130,7	125,9	97,2	115,4	123,6	116,3	131,2	126,4	104,0	103,5
	Sep	122,1	...	119,0	111,1	129,7	118,5	124,6	111,7	131,7	126,6	98,4	115,7	124,6	116,6	131,7	126,8	103,8	103,5
	Oct	121,9	...	119,2	110,9	129,7	118,6	124,6	111,6	131,7	125,9	98,1	115,6	...	116,3	131,8	126,1	103,3	103,3
	Nov	...	...	...	...	...	...	124,8	...	...	...	...	...	...	...	...	...	...	...

26.13 Índice de costes laborales unitarios de manufacturas

OCDE, EUROSTAT, Banco de España — *Base 1995 = 100*

		OCDE	UE 15	Zona del euro	Unión Europea											Estados Unidos de América	Japón	Suiza
					Alemania	Bélgica y Luxemburgo	Dinamarca	España	Francia	Grecia	Holanda	Irlanda	Italia	Portugal	Reino Unido			
		1	2	3	4	5	6	7	8	9	10	11	12	13	14	15	16	17
05	M	...	100,6	98,7	86,0	...	146,6	...	...	...	102,4	62,5	129,4	...	105,5	97,5	109,3	...
06	M	...	100,5	97,7	82,3	...	151,2	...	...	...	101,6	...	133,9	...	107,4	98,5	110,5	...
07	M	...	101,8	97,3	80,1	...	157,3	...	...	...	99,0	...	137,6	...	107,0	97,9	110,2	...
08	M	...	106,0	103,2	83,4	...	163,9	...	...	...	104,5	...	142,2	...	110,1	102,7	110,5	...
09	M	...	116,3	112,2	...	...	168,7	...	...	...	112,9	...	146,7	...	115,5	106,7	102,6	...
10	M	...	...	105,9	...	...	173,1	...	...	...	105,0	...	150,8	...	...	102,2	106,5	...
07	*IV*	...	102,6	97,4	79,7	...	159,2	...	...	...	100,5	...	138,6	...	106,9	97,8	110,6	...
08	*I*	...	102,9	99,7	79,8	...	160,1	...	...	...	100,3	...	140,6	...	106,8	98,9	111,6	...
	II	...	104,0	101,2	82,2	...	165,8	...	...	...	102,5	...	142,1	...	108,5	100,8	111,5	...
	III	...	105,4	103,1	82,5	...	164,5	...	...	...	105,3	...	143,1	...	110,3	103,4	110,3	...
	IV	...	111,8	109,0	89,2	...	165,1	...	...	...	109,8	...	143,1	...	114,7	107,6	108,8	...
09	*I*	...	118,0	115,4	...	...	166,1	...	...	...	115,6	...	145,7	...	117,2	108,1	104,1	...
	II	...	117,6	114,0	...	...	170,4	...	...	...	115,5	...	146,2	...	115,0	108,5	100,7	...
	III	...	115,1	110,1	...	...	169,1	...	...	...	111,5	...	146,8	...	114,5	105,6	103,7	...
	IV	...	114,5	109,3	...	...	169,4	...	...	...	109,0	...	148,4	...	115,2	104,5	102,1	...
10	*I*	...	...	107,0	...	...	171,0	...	...	...	108,8	...	150,2	...	...	102,6	107,4	...
	II	...	...	105,9	...	...	174,8	...	...	...	105,1	...	150,9	...	...	102,3	105,5	...
	III	...	...	105,3	...	...	173,2	...	...	...	103,8	...	151,1	...	...	102,2	107,8	...
	IV	...	...	105,6	...	...	173,3	...	...	...	102,2	...	151,1	...	...	101,5	105,2	...
11	*I*	...	...	105,3	...	...	175,1	...	...	...	98,5	...	154,1	...	...	101,5	109,5	...
	II	...	...	106,5	...	...	178,4	...	...	...	100,5	...	154,7	...	...	101,5	106,5	...
	III	...	...	...	...	...	177,1	...	...	...	101,7	...	154,9	...	...	100,2	108,6	...

26.14 Índice de precios de exportación

OCDE, FMI, Ministerio de Economía — *Base 1995 = 100*

		OCDE	UE 15	Zona del euro	Unión Europea											Estados Unidos de América	Japón	Suiza
					Alemania	Bélgica y Luxemburgo	Dinamarca	España	Francia	Grecia	Holanda	Irlanda	Italia	Portugal	Reino Unido			
		1	2	3	4	5	6	7	8	9	10	11	12	13	14	15	16	17
05	M	...	...	...	106,2	...	109,5	113,8	79,7	142,9	128,3	96,8	132,7	...	108,8	102,8	111,6	106,0
06	M	...	...	...	108,0	...	112,8	119,2	79,9	149,8	135,1	97,5	139,5	...	112,9	106,5	118,7	108,9
07	M	...	...	...	109,3	...	122,4	122,2	87,3	154,3	140,2	103,7	146,6	...	123,0	111,7	125,2	118,3
08	M	...	...	...	111,2	...	135,8	124,5	92,3	164,1	150,4	107,5	154,7	...	129,8	118,4	122,5	135,8
09	M	...	...	...	108,8	...	121,6	116,0	76,2	154,3	132,7	102,3	151,8	...	112,3	113,0	111,8	137,8
10	M	...	...	...	112,5	...	120,7	118,9	...	167,9	146,5	99,7	161,0	...	117,5	118,5	111,9	143,4
10	*Jun*	...	...	...	112,7	...	116,3	119,9	...	168,9	148,7	96,4	162,9	...	110,8	117,6	112,4	133,2
	Jul	...	...	...	112,7	...	...	122,5	...	167,5	147,0	98,0	163,5	...	115,1	117,4	110,5	142,5
	Ago	...	...	...	113,1	...	...	119,5	...	168,3	147,0	97,4	162,5	...	119,0	118,4	110,9	138,8
	Sep	...	...	...	113,5	...	118,6	121,2	...	168,8	147,7	98,6	163,6	...	117,8	119,0	110,5	144,9
	Oct	...	...	...	113,4	...	...	121,4	...	169,2	148,7	100,0	162,4	...	122,0	120,0	110,8	152,3
	Nov	...	...	...	113,9	...	...	121,1	...	171,2	150,1	98,9	163,6	...	122,6	121,8	111,6	152,7
	Dic	...	...	...	115,2	...	124,1	120,2	...	174,9	152,3	100,5	165,6	...	121,4	122,7	111,6	143,1
11	*Ene*	...	...	...	115,9	...	...	123,0	...	176,8	155,9	100,6	168,8	...	122,2	124,2	112,6	147,5
	Feb	...	...	...	116,1	...	...	122,7	...	179,5	159,9	101,8	170,2	...	127,4	125,9	112,0	150,1
	Mar	...	...	...	116,4	...	128,9	124,2	...	183,1	162,2	104,3	172,5	...	130,7	127,7	113,8	154,0
	Abr	...	...	...	116,4	...	...	...	...	183,7	164,1	106,3	171,8	...	134,4	128,7	112,1	158,3
	May	...	...	...	116,5	...	...	...	...	181,6	163,3	104,2	170,6	...	133,3	129,2	113,7	169,4
	Jun	...	...	...	116,5	...	136,3	...	...	182,4	161,5	106,7	173,0	...	134,5	129,4	113,6	158,0
	Jul	...	...	...	116,9	...	...	...	...	184,8	162,6	105,5	173,0	...	131,5	128,9	112,7	163,6
	Ago	...	...	...	116,8	...	...	...	...	182,8	161,9	...	172,6	...	...	129,6	113,0	171,7
	Sep	...	...	...	116,8	...	...	...	...	183,9	163,1	...	174,5	...	...	130,2	111,5	...
	Oct	...	...	...	116,8	...	...	...	...	...	161,9	...	...	...	...	127,5	...	...
	Nov	...	...	...	117,2	...	...	...	...	...	162,6	...	...	...	...	...	...	...

26. ECONOMÍA INTERNACIONAL
B) Precios y mercado de trabajo

26.15 Índices armonizados de precios de consumo (a)

EUROSTAT — *Base media 2005 = 100*

		UE 15	Zona del euro	Unión Europea														
				Alemania	Austria	Bélgica	Dinamarca	España	Finlandia	Francia	Grecia	Holanda	Irlanda	Italia	Luxemburgo	Portugal	Reino Unido	Suecia
		1	2	3	4	5	6	7	8	9	10	11	12	13	14	15	16	17
05	M	100,0	100,0	100,0	100,0	100,0	100,0	100,0	100,0	100,0	100,0	100,0	100,0	100,0	100,0	100,0	100,0	100,0
06	M	102,2	102,2	101,8	101,7	102,3	101,8	103,6	101,3	101,9	103,3	101,7	102,7	102,2	103,0	103,0	102,3	101,5
07	M	...	104,4	104,1	103,9	104,2	103,5	106,5	102,9	103,6	106,4	103,3	105,6	104,3	105,7	105,5	104,7	103,2
08	M	...	107,8	107,0	107,3	108,9	107,3	110,9	106,9	106,8	110,9	105,5	108,9	108,0	110,0	108,3	108,5	106,7
09	M	...	108,1	107,2	107,7	108,9	108,4	110,6	108,7	106,9	112,4	106,6	107,1	108,8	110,0	107,4	110,8	108,7
10	M	...	109,8	108,4	109,5	111,4	110,8	112,9	110,5	108,8	117,7	107,6	105,4	110,6	113,1	108,9	114,5	110,8
10	*Jul*	...	109,6	108,6	109,1	109,9	110,6	112,3	109,9	108,7	118,0	107,0	105,4	110,1	112,8	109,5	114,3	110,2
	Ago	...	109,9	108,7	109,4	112,1	111,1	112,5	110,3	109,0	117,2	107,2	105,6	110,3	113,9	109,4	114,9	110,1
	Sep	...	110,2	108,5	109,8	112,2	111,5	113,5	110,8	108,9	119,4	108,0	105,4	111,0	113,8	109,3	114,9	111,0
	Oct	...	110,5	108,6	110,2	112,4	111,4	114,1	111,2	109,1	119,5	108,2	105,5	111,8	114,0	109,7	115,2	111,4
	Nov	...	110,6	108,7	110,2	112,5	111,5	114,4	111,5	109,2	119,8	108,1	105,3	111,8	114,1	109,7	115,6	111,6
	Dic	...	111,3	110,0	110,9	113,2	111,6	115,0	112,1	109,8	120,4	107,8	105,5	112,2	114,7	110,2	116,8	112,3
11	*Ene*	...	110,5	109,4	110,9	111,8	111,7	113,5	112,5	109,4	119,2	107,7	105,2	110,4	114,3	110,7	116,9	111,3
	Feb	...	111,0	110,1	111,8	114,3	112,8	113,7	113,4	110,0	117,6	108,7	106,1	110,6	116,0	110,6	117,8	111,8
	Mar	...	112,5	110,8	113,1	114,8	113,5	116,3	114,0	110,9	121,4	110,2	106,6	113,0	117,0	112,4	118,1	112,3
	Abr	...	113,1	111,1	113,8	115,2	114,0	117,4	114,2	111,3	122,2	110,8	106,9	114,1	117,4	113,0	119,3	112,6
	May	...	113,1	110,9	113,7	115,4	114,2	117,2	114,1	111,4	122,4	111,0	106,9	114,3	117,6	112,9	119,5	112,7
	Jun	...	113,1	110,9	113,6	115,7	113,9	117,0	114,4	111,5	122,2	110,3	106,7	114,4	117,5	112,7	119,4	112,3
	Jul	...	112,4	111,4	113,2	114,2	113,9	115,6	113,9	111,0	120,5	110,1	106,5	112,4	116,4	112,9	119,4	112,0
	Ago	...	112,6	111,4	113,4	115,9	113,8	115,6	114,1	111,6	118,8	110,2	106,7	112,8	118,0	112,4	120,1	111,9
	Sep	...	113,5	111,6	114,1	116,0	114,2	117,0	114,6	111,6	122,8	111,2	106,8	115,0	118,2	113,1	120,9	112,7
	Oct	...	113,9	111,7	114,4	116,2	114,4	117,5	114,8	111,9	123,0	111,2	107,1	116,0	118,3	114,1	121,0	112,6
	Nov	...	114,0	111,7	114,4	116,7	114,3	117,7	115,0	112,2	123,2	111,0	107,1	115,9	118,7	113,9	121,2	112,8
	Dic	...	114,4	...	...	...	...	117,7	...	...	...	...	...	...	...	...	...	...

(a) Véase también el cuadro 2.8.

26. ECONOMÍA INTERNACIONAL
C) Tipos de interés y rentabilidades

26.21 Tipos de interés interbancarios a tres meses en los diferentes mercados nacionales

Medias de cifras diarias — *Porcentajes*

		OCDE	UE 15	Zona del euro	Unión Europea														Estados Unidos de América	Japón
					Alemania	Austria	Bélgica y Luxemburgo	Dinamarca	España	Finlandia	Francia	Grecia	Holanda	Irlanda	Italia	Portugal	Reino Unido	Suecia		
		1	2	3	4	5	6	7	8	9	10	11	12	13	14	15	16	17	18	19
05	M	2,57	2,55	2,19	-	-	-	2,17	-	-	-	-	-	-	-	-	4,68	1,74	3,50	0,01
06	M	3,61	3,32	3,08	-	-	-	3,13	-	-	-	-	-	-	-	-	4,78	2,41	5,13	0,26
07	M	4,23	4,52	4,28	-	-	-	4,33	-	-	-	-	-	-	-	-	5,93	3,73	5,24	0,71
08	M	3,45	4,75	4,63	-	-	-	4,87	-	-	-	-	-	-	-	-	5,41	4,57	3,07	0,77
09	M	0,93	1,19	1,22	-	-	-	1,80	-	-	-	-	-	-	-	-	1,01	0,78	0,83	0,27
10	M	0,61	0,78	0,81	-	-	-	0,70	-	-	-	-	-	-	-	-	0,57	0,80	0,40	0,11
10	*Jul*	0,75	0,83	0,85	-	-	-	0,60	-	-	-	-	-	-	-	-	0,65	0,74	0,69	0,12
	Ago	0,64	0,86	0,90	-	-	-	0,61	-	-	-	-	-	-	-	-	0,64	0,86	0,37	0,12
	Sep	0,63	0,84	0,88	-	-	-	0,57	-	-	-	-	-	-	-	-	0,60	1,03	0,33	0,13
	Oct	0,64	0,93	1,00	-	-	-	0,67	-	-	-	-	-	-	-	-	0,60	1,25	0,30	0,09
	Nov	0,69	0,98	1,04	-	-	-	0,82	-	-	-	-	-	-	-	-	0,60	1,47	0,38	0,08
	Dic	0,69	0,98	1,02	-	-	-	0,80	-	-	-	-	-	-	-	-	0,65	1,73	0,35	0,10
11	*Ene*	0,71	0,99	1,02	-	-	-	0,84	-	-	-	-	-	-	-	-	0,70	1,89	0,37	0,12
	Feb	0,68	1,05	1,09	-	-	-	0,84	-	-	-	-	-	-	-	-	0,70	2,06	0,27	0,12
	Mar	0,74	1,13	1,18	-	-	-	0,93	-	-	-	-	-	-	-	-	0,71	2,26	0,34	0,11
	Abr	0,78	1,25	1,32	-	-	-	1,03	-	-	-	-	-	-	-	-	0,75	2,29	0,32	0,14
	May	0,79	1,34	1,43	-	-	-	1,11	-	-	-	-	-	-	-	-	0,75	2,34	0,26	0,12
	Jun	0,79	1,39	1,49	-	-	-	1,20	-	-	-	-	-	-	-	-	0,75	2,33	0,21	0,12
	Jul	0,86	1,48	1,60	-	-	-	1,29	-	-	-	-	-	-	-	-	0,75	2,44	0,29	0,14
	Ago	0,83	1,44	1,55	-	-	-	1,23	-	-	-	-	-	-	-	-	0,79	2,46	0,26	0,13
	Sep	0,84	1,46	1,54	-	-	-	1,17	-	-	-	-	-	-	-	-	0,88	2,41	0,28	0,13
	Oct	0,88	1,49	1,58	-	-	-	1,24	-	-	-	-	-	-	-	-	0,93	2,39	0,34	0,13
	Nov	0,88	1,42	1,48	-	-	-	1,05	-	-	-	-	-	-	-	-	0,97	2,49	0,42	0,11
	Dic	0,88	1,40	1,43	-	-	-	1,76	-	-	-	-	-	-	-	-	1,03	2,57	0,48	0,09

26. ECONOMÍA INTERNACIONAL
C) Tipos de interés y rentabilidades

26.22 Rendimientos de la deuda pública a tres años en mercados nacionales

Medias de cifras diarias — *Porcentajes*

		OCDE	UE 15	Zona del euro	Unión Europea													Estados Unidos de América	Japón
					Alemania	Austria	Bélgica	Dinamarca	España	Finlandia	Francia	Holanda	Irlanda	Italia	Portugal	Reino Unido	Suecia		
		1	2	3	4	5	6	7	8	9	10	11	12	13	14	15	16	17	18
05	M	2,95	2,83	2,55	2,56	2,52	2,60	2,52	2,55	2,68	2,52	2,48	2,49	2,57	2,56	4,42	2,54	3,98	0,31
06	M	3,74	3,69	3,51	3,48	3,51	3,49	3,56	3,48	3,55	3,49	3,46	3,54	3,55	3,51	4,77	3,36	4,83	0,88
07	M	3,85	4,32	4,16	4,10	4,14	4,12	4,22	4,13	4,16	4,12	4,12	4,17	4,21	4,18	5,32	4,10	4,39	0,98
08	M	2,81	3,84	3,83	3,55	3,72	3,88	4,06	3,89	3,84	3,69	3,79	4,07	4,05	3,97	4,14	3,75	2,42	0,83
09	M	1,59	2,02	2,09	1,75	1,98	2,00	2,48	2,23	2,26	1,87	2,00	2,86	2,31	2,31	1,94	2,00	1,45	0,49
10	M	1,33	1,78	2,16	1,12	1,60	1,58	1,60	2,64	1,21	1,22	1,19	3,77	2,30	3,59	1,43	1,90	1,10	0,22
10	*Jul*	1,26	1,76	2,27	1,01	1,45	1,34	1,39	2,82	1,09	1,15	1,26	3,33	2,44	3,59	1,23	1,79	0,98	0,19
	Ago	1,09	1,56	2,21	0,88	1,29	1,10	1,19	2,34	0,91	0,99	0,93	3,48	2,21	3,36	1,02	1,64	0,77	0,16
	Sep	1,12	1,64	2,19	0,92	1,30	1,31	1,18	2,59	0,98	1,04	0,97	4,48	2,32	4,29	0,94	1,72	0,74	0,17
	Oct	1,05	1,66	2,10	1,05	1,39	1,61	1,37	2,49	1,14	1,19	1,10	4,54	2,26	4,11	0,87	1,82	0,57	0,16
	Nov	1,24	1,99	2,55	1,14	1,46	1,88	1,43	3,28	1,21	1,29	1,19	6,79	2,72	5,12	1,12	1,87	0,66	0,22
	Dic	1,48	2,23	2,75	1,18	1,69	2,38	1,47	3,90	1,20	1,33	1,18	6,73	3,07	4,85	1,63	2,26	0,99	0,30
11	*Ene*	1,55	2,37	2,94	1,37	1,95	2,62	1,55	3,75	1,33	1,52	1,35	6,99	3,17	5,10	1,75	2,45	1,03	0,30
	Feb	1,75	2,60	3,19	1,79	2,22	2,82	1,88	3,49	1,69	1,92	1,67	7,11	3,14	5,81	2,00	2,65	1,28	0,37
	Mar	1,76	2,75	3,71	1,94	2,35	2,80	2,04	3,41	1,87	2,08	1,99	9,55	3,15	7,26	1,77	2,88	1,17	0,32
	Abr	1,89	3,04	4,06	2,11	2,54	2,86	2,34	3,73	2,27	2,23	2,13	10,83	3,37	10,59	1,74	3,01	1,21	0,31
	May	1,78	3,08	4,44	1,95	2,40	2,78	2,32	3,97	2,24	2,12	2,21	13,01	3,41	11,60	1,42	2,76	0,94	0,26
	Jun	1,65	3,02	4,67	1,69	2,15	2,70	2,05	4,07	2,01	1,88	1,97	14,28	3,51	13,39	1,18	2,50	0,70	0,24
	Jul	1,71	3,23	5,07	1,50	1,98	2,81	1,86	4,50	1,85	1,73	1,76	17,97	4,38	17,90	1,03	2,33	0,69	0,25
	Ago	1,36	2,72	4,45	1,02	1,39	2,60	1,24	3,98	1,24	1,28	1,16	10,74	4,17	13,62	0,71	1,73	0,39	0,21
	Sep	1,43	2,98	5,42	0,67	1,24	2,56	0,86	3,76	0,98	1,17	0,90	9,12	4,64	14,99	0,73	1,35	0,35	0,20
	Oct	1,62	3,32	6,08	0,77	1,36	2,87	0,88	3,89	1,04	1,37	1,05	8,30	4,83	17,04	0,86	1,44	0,47	0,23
	Nov	1,89	4,15	8,10	0,56	1,81	3,97	0,70	5,07	0,97	1,75	1,01	9,24	6,77	17,21	0,65	1,16	0,39	0,21
	Dic	1,89	4,18	6,52	0,43	1,40	3,25	0,34	4,02	0,75	1,32	0,73	8,89	5,80	17,17	0,52	1,03	0,39	0,22

26. ECONOMÍA INTERNACIONAL
C) Tipos de interés y rentabilidades

26.23 Rendimientos de la deuda pública a largo plazo (a)

Banco Central Europeo — *Porcentajes*

		Zona del euro	Unión Europea														
			Alemania	Austria	Bélgica	Dinamarca	España (b)	Finlandia	Francia	Grecia	Holanda	Irlanda	Italia	Luxemburgo	Portugal	Reino Unido	Suecia
		1	2	3	4	5	6	7	8	9	10	11	12	13	14	15	16
05	M	3,44	3,35	3,39	3,43	3,40	3,39	3,35	3,41	3,59	3,37	3,33	3,56	2,41	3,44	4,46	3,38
06	M	3,86	3,76	3,80	3,82	3,81	3,78	3,78	3,80	4,07	3,78	3,77	4,05	3,30	3,91	4,37	3,71
07	M	4,33	4,22	4,30	4,33	4,29	4,31	4,29	4,30	4,50	4,29	4,31	4,49	4,46	4,42	5,06	4,17
08	M	4,36	3,98	4,36	4,42	4,28	4,37	4,29	4,23	4,80	4,23	4,53	4,68	4,61	4,52	4,50	3,89
09	M	4,03	3,22	3,94	3,90	3,59	3,98	3,74	3,65	5,17	3,69	5,23	4,31	4,23	4,21	3,36	3,25
10	M	3,79	2,74	3,23	3,46	2,93	4,25	3,01	3,12	9,09	2,99	5,74	4,04	3,17	5,40	3,36	2,89
10	*Jul*	3,62	2,62	3,07	3,29	2,72	4,43	2,85	2,99	10,34	2,85	5,32	4,03	2,98	5,49	2,97	2,70
	Ago	3,44	2,35	2,77	3,03	2,45	4,04	2,62	2,68	10,70	2,56	5,30	3,80	2,65	5,31	2,68	2,45
	Sep	3,50	2,30	2,80	3,12	2,40	4,09	2,58	2,68	11,34	2,52	6,14	3,86	2,67	6,08	2,84	2,53
	Oct	3,34	2,35	2,82	3,21	2,46	4,04	2,63	2,72	9,57	2,58	6,42	3,80	2,73	6,05	2,80	2,64
	Nov	3,73	2,53	3,01	3,48	2,65	4,69	2,82	3,00	11,52	2,79	8,22	4,18	2,94	6,91	3,03	2,86
	Dic	4,07	2,91	3,43	3,99	3,01	5,38	3,19	3,34	12,01	3,16	8,45	4,60	3,32	6,53	3,34	3,21
11	*Ene*	3,94	3,02	3,54	4,14	3,05	5,38	3,27	3,44	11,73	3,23	8,75	4,73	3,30	6,95	3,82	3,28
	Feb	4,48	3,20	3,68	4,21	3,23	5,26	3,41	3,60	11,40	3,41	9,10	4,74	3,45	7,34	4,00	3,41
	Mar	4,49	3,21	3,68	4,21	3,29	5,25	3,45	3,61	12,44	3,42	9,67	4,88	3,47	7,80	3,78	3,35
	Abr	4,66	3,34	3,76	4,29	3,42	5,33	3,57	3,69	13,86	3,65	9,79	4,84	3,58	9,19	3,78	3,30
	May	4,37	3,06	3,53	4,21	3,13	5,32	3,32	3,49	15,94	3,40	10,64	4,76	3,29	9,63	3,49	3,01
	Jun	4,37	2,89	3,43	4,14	2,96	5,48	3,29	3,43	16,69	3,28	11,43	4,82	3,15	10,87	3,09	2,89
	Jul	4,59	2,74	3,35	4,22	3,02	5,82	3,16	3,40	16,15	3,17	12,45	5,46	3,03	12,15	2,88	2,75
	Ago	4,21	2,21	2,84	4,11	2,49	5,25	2,68	2,98	15,90	2,68	9,57	5,27	2,59	10,93	2,37	2,17
	Sep	4,04	1,83	2,64	3,88	2,07	5,20	2,35	2,64	17,78	2,34	8,51	5,75	2,27	11,34	2,41	1,83
	Oct	4,09	2,00	2,92	4,20	2,23	5,26	2,51	2,99	18,04	2,46	8,10	5,97	2,37	11,72	2,52	1,90
	Nov	4,41	1,87	3,36	4,84	2,01	6,20	2,54	3,41	17,92	2,45	8,51	7,06	2,31	11,89	2,29	1,69
	Dic	4,11	1,93	3,10	4,35	1,86	5,53	2,52	3,16	21,14	2,38	...	6,81	2,27	13,08	2,12	1,68

Nota: Véase también el cuadro 2.8.

(a) Tipo de interés de los bonos a diez años, que es el tipo que se utilizó en el criterio de convergencia de tipos de interés.

(b) Véase también la columna 11 del cuadro 2.10.

BALANCE DE SITUACIÓN RESUMIDO DEL BANCO DE ESPAÑA

Balance de situación resumido del Banco de España, que se publica en cumplimiento de lo establecido en el artículo 29 del Reglamento interno del Banco de España, aprobado por Resolución de 28.3.2000 (BOE de 6.4.2000)
Banco de España balance sheet published pursuant to the Resolution of 28.3.2000 (BOE 6.4.2000)

BANCO DE ESPAÑA
BALANCE DE SITUACIÓN RESUMIDO AL 30 DE NOVIEMBRE DE 2011

		EUROS
ACTIVO	Oro y derechos en oro	11.739.951.681,97
	Activos en moneda extranjera frente a no residentes en la zona del euro	21.085.988.484,09
	Activos en moneda extranjera frente a residentes en la zona del euro	24.628,48
	Activos en euros frente a no residentes en la zona del euro	844.121.478,88
	Préstamos en euros concedidos a entidades de crédito de la zona del euro en relación con operaciones de política monetaria	116.211.378.930,80
	Otros activos en euros frente a entidades de crédito de la zona del euro	1.881.016,93
	Valores emitidos en euros por residentes en la zona del euro	104.347.268.030,91
	Créditos en euros a las administraciones públicas	3.498.514.516,27
	Cuentas intra-eurosistema[1]	32.063.260.425,92
	Partidas en curso de liquidación	6.364.169,89
	Otros activos	2.637.835.958,95
	TOTAL ACTIVO	**292.436.589.323,09**
PASIVO	Billetes[1]	94.749.323.595,00
	Depósitos en euros mantenidos por entidades de crédito de la zona del euro en relación con operaciones de política monetaria	26.173.461.494,17
	Otros pasivos en euros con entidades de crédito de la zona del euro	21.258,24
	Certificados de deuda emitidos	0,00
	Depósitos en euros de otros residentes en la zona del euro	9.194.262.968,78
	Pasivos en euros con no residentes en la zona del euro	419.314.058,93
	Pasivos en moneda extranjera con residentes en la zona del euro	937.201,70
	Pasivos en moneda extranjera con no residentes en la zona del euro	753.280,91
	Contrapartida de los derechos especiales de giro asignados por el FMI	3.269.574.236,62
	Cuentas intra-eurosistema[1]	137.177.901.356,87
	Partidas en curso de liquidación	156.742.689,94
	Otros pasivos	2.107.300.638,55
	Provisiones	5.429.626.164,26
	Cuentas de revalorización	11.807.370.379,12
	Capital y reservas	1.950.000.000,00
	TOTAL PASIVO	**292.436.589.323,09**

Vº Bº: El Gobernador,
Miguel Fernández Ordóñez

El Interventor General,
José Miguel García Hernando

1. De conformidad con el sistema contable establecido en el Eurosistema en relación con la emisión de billetes de euro, el 8% del total de los billetes de euro en circulación se asigna al BCE con periodicidad mensual. La contrapartida de este ajuste se contabiliza (en las cuentas de los BCN) como un pasivo Intra-Eurosistema relacionado con la emisión de billetes. El 92% restante de los billetes de euro en circulación se asigna a los BCN también con periodicidad mensual, de modo que cada BCN muestra en su balance la parte de los billetes de euro emitidos que le corresponde de acuerdo con su participación en el capital desembolsado del BCE. La diferencia entre el valor de los billetes de euro asignados a cada BCN de acuerdo con el citado sistema contable y el valor de los billetes de euro puestos en circulación también se contabiliza (en las cuentas de los BCN) como un activo/pasivo Intra-Eurosistema relacionado con la emisión de billetes. / *Acccording to the accouting regime chosen by the Eurosystem on the issue of euro banknotes, a share of 8% of the total value of the euro banknotes in circulation is allocated to the ECB on a monthly basis. The counterpart of this adjustment is recorded as an Intra-Eurosystem liability related to banknote issue. The remaining 92% of the value of the euro banknotes in circulation are allocated to the NCBs on a monthly basis too, whereby each NCB shows in its balance sheet a share of the euro banknotes issued corresponding to its paid-up share in the ECB´s capital. The difference between the value of the euro banknotes allocated to the NCB according to the aforementioned accouting regime, and the value of euro banknotes put into circulation, is also recorded as an Intra-Eurosystem claim/liability related to banknote issue.*

ESQUEMAS DE SECTORIZACIÓN
SECTORISATION SCHEMES

Esquema de sectorización 1

AGRUPACIONES INSTITUCIONALES UTILIZADAS EN LOS CUADROS DE ANÁLISIS MONETARIO EN EL CONTEXTO DE LA ZONA DEL EURO		
A. RESIDENTES EN ESPAÑA		
A.1. Instituciones financieras monetarias	1. BANCO DE ESPAÑA (S.121)	
	2. OTRAS INSTITUCIONES FINANCIERAS MONETARIAS (S.122)	*1. Entidades de crédito* 1. Bancos 2. Cajas de ahorros 3. Cooperativas de crédito 4. Establecimientos financieros de crédito 5. Instituto de Crédito Oficial *2. Fondos del mercado monetario (FMM)*
A.2. Administraciones públicas (S.13)	1. ADMINISTRACIÓN CENTRAL (S.1311)	*1. Estado* *2. Organismos de la Administración central*[1]
	2. COMUNIDADES AUTÓNOMAS (1) (S.1312)	
	3. CORPORACIONES LOCALES (1) (S.1313)	
	4. ADMINISTRACIONES DE SEGURIDAD SOCIAL (S.1314)	*1. Sistema de seguridad social* *2. Otras administraciones de seguridad social*
A.3. Otros sectores residentes	1. INSTITUCIONES FINANCIERAS NO MONETARIAS[2] (S.123+S.124)	*1. Otros intermediarios financieros*[2] *(S.123)* 1. Instituciones de inversión colectiva en valores mobiliarios (excepto FMM, véase A.1.2.2) a) Sociedades de inversion mobiliaria b) Fondos de inversión mobiliaria, excepto FMM 2. Instituciones de inversión colectiva en inmuebles a) Sociedades de inversión inmobiliaria b) Fondos de inversión inmobiliaria 3. Sociedades de valores 4. Fondos de titulización de activos 5. Sociedades y Fondos de capital riesgo 6. Holdings financieros 7. Sociedades emisoras de participaciones preferentes y otros valores negociables *2. Auxiliares Financieros (S.124)* 1. Fondos de Garantía de Depósitos 2. Sociedades Gestoras de Cartera y de otras instituciones financieras y de seguro 3. Organismos rectores de los mercados oficiales 4. Agencias de valores 5. Agencias de calificación financiera 6. Sociedades de tasación 7. Fondos de regulación del mercado hipotecario 8. Sociedades de garantías 9. Comisión liquidadora de entidades aseguradoras (hasta su absorción por el Consorcio de Compensación de Seguros)

1. Incluye los organismos autónomos administrativos (excepto las unidades de la seguridad social), universidades y empresas que se consideran administraciones públicas. **2.** Excepto Empresas de seguros y Fondos de pensiones.

Sectorisation scheme 1

INSTITUTIONAL GROUPINGS USED IN EURO AREA MONETARY ANALYSIS TABLES		
A. DOMESTIC		
A.1. Monetary Financial Institutions	1. BANCO DE ESPAÑA (S.121)	
	2. OTHER MONETARY FINANCIAL INSTITUTIONS (S.122)	*1. Credit institutions* 1. Private banks 2. Savings banks 3. Credit co-operative banks 4. Specialised lending institutions 5. Instituto de Crédito Oficial (ICO) *2. Money market funds*
A.2. General government (S.13)	1. CENTRAL GOVERNMENT (S.1311)	*1. State (central government except government agencies)* *2. Central government agencies*[1]
	2. REGIONAL (AUTONOMOUS) GOVERNMENTS (1) (S.1312)	
	3. LOCAL GOVERNMENTS (1) (S.1313)	
	4. SOCIAL SECURITY FUNDS (S.1314)	*1. Social Security System* *2. Other social security funds*
A.3. Other resident sectors	1. NON-MONETARY FINANCIAL INSTITUTIONS[2] (S.123+S.124)	*1. Other financial intermediaries*[2] *(S.123)* 1. Portfolio investment institutions (except Money market funds, see A.1.2.2) *a)* Open-end investment companies *b)* Mutual funds, except Money market funds 2. Real estate investment institutions *a)* Real estate investment companies *b)* Real estate mutual funds 3. Securities-dealer companies 4. Asset securitisation vehicles 5. Venture capital funds and companies 6. Financial holding companies 7. Issuers of preference shares and other negotiable securities *2. Financial auxiliaries (S.124)* 1. Deposit guarantee funds of deposits institutions 2. Portfolio management companies and the management companies of other financial and insurance institutions 3. Official market governing bodies 4. Securities agencies 5. Rating agencies 6. Appraisal companies 7. Mortgage market regulations funds 8. Guarantee companies 9. Comisión liquidadora de entidades aseguradoras (until its inclusion in Consorcio de Compensación de Seguros)

1. Including autonomous administrative agencies (except social security units), universities and corporations considered to be part of general government. 2. Except insurance corporations and pension funds.

AGRUPACIONES INSTITUCIONALES UTILIZADAS EN LOS CUADROS DE ANÁLISIS MONETARIO EN EL CONTEXTO DE LA ZONA DEL EURO		
A.3. Otros sectores residentes (continuación)		10. Establecimientos de cambio de moneda 11. Sociedades de compensación y liquidación de valores 12. Holdings que realizan actividades de auxiliares financieros
	2. EMPRESAS DE SEGUROS Y FONDOS DE PENSIONES (S.125)	*1. Seguros privados* *2. Entidades de previsión social* *3. Consorcio de Compensación de Seguros* *4. Fondos de pensiones*
	3. SOCIEDADES NO FINANCIERAS[3] (S.11)	
	4. HOGARES E INSTITUCIONES SIN FINES DE LUCRO[4] (S.14+S.15)	
B. RESIDENTES EN OTROS PAÍSES DE LA ZONA DEL EURO		
B.1. Instituciones financieras monetarias (S.12)	1. EUROSISTEMA[5] (excepto Banco de España)	
	2. OTRAS INSTITUCIONES FINANCIERAS MONETARIAS	
B.2. Administraciones Públicas (S.13)	1. ADMINISTRACIÓN CENTRAL (S.1311)	
	2. OTRAS ADMINISTRACIONES PÚBLICAS	*1. Administración regional (S.1312)* *2. Administración local (S.1313)* *3. Administraciones de seguridad social (S.1314)*
B.3. Otros sectores residentes	1. INSTITUCIONES FINANCIERAS NO MONETARIAS[2] (S123+S124)	
	2. EMPRESAS DE SEGUROS Y FONDOS DE PENSIONES (S.125)	
	3. SOCIEDADES NO FINANCIERAS[3] (S.11)	
	4. HOGARES E INSTITUCIONES SIN FINES DE LUCRO[4] (S.14+S.15)	
C. RESTO DEL MUNDO		
C.1. Bancos		
C.2. Agencias no bancarias	1. ADMINISTRACIONES PÚBLICAS	
	2. OTROS RESIDENTES	
Pro memoria **I. Instituciones financieras residentes en España (A.1+A.3.1+A.3.2)** **II. Instituciones financieras residentes en otros países de la zona del euro (B.1+B.3.1+B.3.2)**		

NOTA GENERAL: Los códigos que figuran detrás de las principales agrupaciones (S.12, S.13, ...) son los del Sistema Europeo de Cuentas 1995 (SEC95), aprobado por el Reglamento (CE) Nº 2223/96 del Consejo, de 25 de junio de 1996. **3.** Públicas y privadas. **4.** ISFL al servicio de los hogares. **5.** El Eurosistema está formado por el Banco Central Europeo y los bancos centrales nacionales de la zona del euro.

Sectorisation scheme 1 (continued)

INSTITUTIONAL GROUPINGS USED IN EURO AREA MONETARY ANALYSIS TABLES		
A.3. Other resident sectors (continued)		10. Currency-exchange bureaux 11. Securities cleaning and settlement companies 12. Holdings companies that themselves carry out activities of financial auxiliaries
	2. INSURANCE CORPORATIONS AND PENSION FUNDS (S.125)	*1. Life and risk insurance corporations* *2. Non-profit insurance institutions* *3. Consorcio de Compensación de Seguros* *4. Pension funds*
	3. NON-FINANCIAL CORPORATIONS[3] (S.11)	
	4. HOUSEHOLDS AND NON-PROFIT INSTITUTIONS[4] (S.14+S.15)	
B. RESIDENTS IN OTHER EURO AREA COUNTRIES		
B.1. Monetary Financial Institutions (S.12)	1. EUROSYSTEM[5] (except Banco de España)	
	2. OTHER MONETARY FINANCIAL INSTITUTIONS	
B.2. General government (S.13)	1. CENTRAL GOVERNMENT (S.1311)	
	2. OTHER GENERAL GOVERNMENT	*1. State government (S.1312)* *2. Local government (S.1313)* *3. Social security funds (S.1314)*
B.3. Other resident sectors	1. NON-MONETARY FINANCIAL CORPORATIONS[2] (S123+S124)	
	2. INSURANCE CORPORATIONS AND PENSION FUNDS (S.125)	
	3. NON-FINANCIAL CORPORATIONS[3] (S.11)	
	4. HOUSEHOLDS AND NON-PROFIT INSTITUTIONS[4] (S.14+S.15)	
C. REST OF THE WORLD		
C.1. Banks		
C.2. Non-banks	1. GENERAL GOVERNMENT	
	2. OTHER RESIDENTS	
Memorandum item **I. Domestic financial institutions (A.1+A.3.1+A.3.2)** **II. Financial institutions of other euro area countries (B.1+B.3.1+B.3.2)**		

GENERAL NOTE: Codes after institutional groupings (S.12, S.13...) refer to the European System of Accounts 1995 (ESA 95), approved by Council Regulation (EC) No 2223/96 of 25 June 1996. **3.** Public and private. **4.** NPIs serving households. **5.** The eurosystem consists of the ECB and the national central banks of the euro area.

Esquema de sectorización 2

AGRUPACIONES INSTITUCIONALES UTILIZADAS EN LOS ESTADOS DE SUPERVISIÓN (CAPÍTULO 4)		
A. SECTORES RESIDENTES		
A.1. Sistema crediticio	A.1.1. BANCO DE ESPAÑA	
	A.1.2. ENTIDADES DE DEPÓSITO	*A.1.2.1. Bancos* *A.1.2.2. Cajas de ahorros* *A.1.2.3. Cooperativas de crédito*
	A.1.3. ESTABLECIMIENTOS FINANCIEROS DE CRÉDITO	
	A.1.4. INSTITUTO DE CRÉDITO OFICIAL	
A.2. Administraciones Públicas	A.2.1. ADMINISTRACIÓN CENTRAL	*A.2.1.1. Estado* *A.2.1.2. Organismos de la Administración Central*
	A.2.2. ADMINISTRACIONES TERRITORIALES	*A.2.2.1. Comunidades Autónomas y sus Organismos* *A.2.2.2. Corporaciones Locales y sus Organismos*
	A.2.3. ADMINISTRACIONES DE SEGURIDAD SOCIAL	
A.3. Otros sectores residentes	A.3.1. OTROS INTERMEDIARIOS FINANCIEROS, INCLUIDOS EMPRESAS DE SEGUROS Y FONDOS DE PENSIONES	
	A.3.2. AUXILIARES FINANCIEROS	
	A.3.3. SOCIEDADES NO FINANCIERAS PÚBLICAS[1] Y PRIVADAS	
	A.3.4. PERSONAS FÍSICAS (HOGARES O FAMILIAS)	
	A.3.5. INSTITUCIONES PRIVADAS SIN FINES DE LUCRO	
B. SECTOR EXTERIOR		

1. Incluye, además, los organismos autónomos comerciales y similares.

Sectorisation scheme 2

INSTITUTIONAL GROUPINGS USED IN SUPERVISORY RETURNS (CHAPTER 4)		
A. RESIDENT SECTORS		
A.1. Credit system	A.1.1. BANCO DE ESPAÑA	
	A.1.2. DEPOSIT MONEY INSTITUTIONS	*A.1.2.1. Private banks* *A.1.2.2. Savings banks* *A.1.2.3. Credit Co-operatives*
	A.1.3. SPECIALISED CREDIT INSTITUTIONS	
	A.1.4. INSTITUTO DE CRÉDITO OFICIAL (ICO)	
A.2. General Government	A.2.1. CENTRAL GOVERNMENT	*A.2.1.1. State* *A.2.1.2. Administrative and Similar Agencies*
	A.2.2. TERRITORIAL GOVERNMENTS	*A.2.2.1. Regional (Autonomous) Governments and their agencies* *A.2.2.2. Local Governments and their agencies*
	A.2.3. SOCIAL SECURITY FUNDS	
A.3. Other Resident Sectors	A.3.1. OTHER FINANCIAL INTERMEDIARIARIES INCLUDING INSURANCE CO. AND PENSION FUNDS	
	A.3.2. FINANCIAL AUXILIARIES	
	A.3.3. NON-FINANCIAL PUBLIC[1] AND PRIVATE ENTERPRISES	
	A.3.4. INDIVIDUALS (HOUSEHOLDS)	
	A.3.5. NON-PROFIT PRIVATE INSTITUTIONS	
B. FOREIGN SECTOR		

1. Including commercial and similar autonomous agencies.

Esquema de sectorización 3

AGRUPACIONES INSTITUCIONALES UTILIZADAS EN LOS CUADROS DE CONTABILIDAD NACIONAL(INCLUIDAS CUENTAS FINANCIERAS DE LA ECONOMÍA ESPAÑOLA)		
S.1. ECONOMÍA NACIONAL		
S.11. Sociedades no financieras		
S.12. Instituciones financieras	S.121/S.122. INSTITUCIONES FINANCIERAS MONETARIAS	*S.121. Banco de España* *S.122. Otras instituciones financieras monetarias*
	S.123/S.125. INSTITUCIONES FINANCIERAS NO MONETARIAS	*S.123. Otros intermediarios financieros, excepto Empresas de seguros y fondos de pensiones* *S.124. Auxiliares financieros* *S.125. Empresas de seguros y fondos de pensiones*
S.13. Administraciones Públicas	S.1311. ADMINISTRACIÓN CENTRAL	
	S.1312. COMUNIDADES AUTÓNOMAS	
	S.1313. CORPORACIONES LOCALES	
	S.1314. ADMINISTRACIONES DE SEGURIDAD SOCIAL	
S.14/S.15. Otros sectores residentes: Hogares e instituciones sin fines de lucro al servicio de los hogares	S.14. HOGARES	
	S.15. INSTITUCIONES SIN FINES DE LUCRO AL SERVICIO DE LOS HOGARES	
S.2. RESTO DEL MUNDO		

Sectorisation scheme 3

INSTITUTIONAL GROUPINGS USED IN NATIONAL ACCOUNTS (INCLUDING THE FINANCIAL ACCOUNTS OF THE SPANISH ECONOMY)		
S.1. NATIONAL ECONOMY		
S.11. Non-financial Corporations		
S.12. Financial Corporations	S.121/S.122. MONETARY FINANCIAL INSTITUTIONS	*S.121. Banco de España* *S.122. Other Monetary Financial Institutions*
	S.123/S.125. NON-MONETARY FINANCIAL INSTITUTIONS	*S.123. Other Financial Intermediaries, except insurance companies and pension funds* *S.124. Financial Auxiliaries* *S.125. Insurance Corporations and Pension Funds*
S.13. General Government	S.1311. CENTRAL GOVERNMENT	
	S.1312. REGIONAL (AUTONOMOUS) GOVERNMENTS	
	S.1313. LOCAL GOVERNMENTS	
	S.1314. SOCIAL SECURITY FUNDS	
S.14/S.15. Other resident sectors: Households and Non-profit institutions serving households	S.14. HOUSEHOLDS	
	S.15. NON-PROFIT INSTITUTIONS SERVING HOUSEHOLDS	
S.2. REST OF THE WORLD		