

BOLETÍN ESTADÍSTICO

06/2011

BANCO DE **ESPAÑA**
Eurosisistema



BOLETÍN ESTADÍSTICO JUNIO 2011

La recepción de información estadística para elaborar este trabajo se ha cerrado el 5 de julio de 2011.

The closing date for the receipt of the statistical data used in this publication was 5 July 2011.

**El Banco de España difunde todos sus informes
y publicaciones periódicas a través de la red Internet
en la dirección <http://www.bde.es>.**

Se permite la reproducción para fines docentes o sin ánimo de lucro,
siempre que se cite la fuente.

© Banco de España, Madrid, 2011
ISSN: 1579 - 8631 (edición electrónica)

SIGLAS, ABREVIATURAS Y SIGNOS UTILIZADOS

AAPP	Administraciones Públicas	INE	Instituto Nacional de Estadística
AIAF	Asociación de Intermediarios de Activos Financieros	INEM	Servicio Público de Empleo Estatal
BCE	Banco Central Europeo	INVERCO	Asociación de Instituciones de Inversión Colectiva y Fondos de Pensiones
BCN	Bancos centrales nacionales	IPC	Índice de precios de consumo
BE	Banco de España	IPI	Índice de producción industrial
BOE	Boletín Oficial del Estado	IPRI	Índice de precios industriales
BPI	Banco de Pagos Internacionales	IPSEBENE	Índice de precios de servicios y de bienes elaborados no energéticos
CBE	Circular del Banco de España	ISFLSH	Instituciones sin fines de lucro al servicio de los hogares
CCAA	Comunidades Autónomas	IVA	Impuesto sobre el Valor Añadido
CCLL	Corporaciones Locales	NEDD	Normas especiales de distribución de datos del FMI
CECA	Confederación Española de Cajas de Ahorros	OBS	Obra benéfico-social
CEM	Confederación Española de Mutualidades	OCDE	Organización de Cooperación y Desarrollo Económicos
CFEE	Cuentas Financieras de la Economía Española	OIFM	Otras instituciones financieras monetarias
CNAE	Clasificación Nacional de Actividades Económicas	OM	Orden Ministerial
CNE	Contabilidad Nacional de España	OOAA	Organismos Autónomos
CNMV	Comisión Nacional del Mercado de Valores	OOAAPP	Otras Administraciones Públicas
CNTR	Contabilidad Nacional Trimestral de España	OPEP	Organización de Países Exportadores de Petróleo
DEG	Derechos Especiales de Giro	OSR	Otros sectores residentes
DGSFP	Dirección General de Seguros y Fondos de Pensiones	PDE	Protocolo de Déficit Excesivo
DGT	Dirección General de Tráfico	PEC	Pacto de Estabilidad y Crecimiento
DGTFP	Dirección General del Tesoro y Política Financiera	PIB	Producto interior bruto
EC	Entidades de crédito	PIB pm	Producto interior bruto a precios de mercado
EFC	Establecimientos financieros de crédito	PNB	Producto nacional bruto
EONIA	Índice medio del tipo de interés del euro a un día (Euro Overnight Index Average)	RD	Real Decreto
EURIBOR	Tipo de interés de oferta de los depósitos interbancarios en euros (Euro Interbank Offered Rate)	RM	Resto del mundo
Eurostat	Oficina de Estadística de las Comunidades Europeas	SCLV	Sistema de Compensación y Liquidación de Valores
EPA	Encuesta de población activa	SEC	Sistema Europeo de Cuentas
FAAF	Fondo para la Adquisición de Activos Financieros	SICAV	Sociedad de Inversión de Capital Variable
FFPP	Fondos de pensiones	SIFMI	Servicios de Intermediación Financiera Medidos Directamente
FIAMM	Fondos de Inversión en activos del mercado monetario	SME	Sistema Monetario Europeo
FIM	Fondos de inversión mobiliaria	TAE	Tasa anual equivalente
FMI	Fondo Monetario Internacional	TEDR	Tipo Efectivo Definición Restringida
FMM	Fondos del mercado monetario	UE	Unión Europea
FOGASA	Fondo de Garantía Salarial	UEM	Unión Económica y Monetaria
FROB	Fondo de Reestructuración Ordenada Bancaria	UE 15	Países componentes de la Unión Europea a 30.4.2004
IAPC	Índice armonizado de precios de consumo	UE 25	Países componentes de la Unión Europea desde 1.5.2004
ICO	Instituto de Crédito Oficial	UE 27	Países componentes de la Unión Europea desde 1.1.2007
IFM	Instituciones financieras monetarias	VNA	Variación neta de activos
IGAE	Intervención General de la Administración del Estado	VNP	Variación neta de pasivos
IIC	Instituciones de inversión colectiva		

SIGLAS DE PAÍSES Y MONEDAS

De acuerdo con la práctica de la UE, los países están ordenados según el orden alfabético de los idiomas nacionales.

BE	Bélgica	EUR (euro)
BG	Bulgaria	BGN (lev búlgaro)
CZ	República Checa	CZK (corona checa)
DK	Dinamarca	DKK (corona danesa)
DE	Alemania	EUR (euro)
EE	Estonia	EUR (euro)
IE	Irlanda	EUR (euro)
GR	Grecia	EUR (euro)
ES	España	EUR (euro)
FR	Francia	EUR (euro)
IT	Italia	EUR (euro)
CY	Chipre	EUR (euro)
LV	Letonia	LVL (lats letón)
LT	Lituania	LTL (litas lituano)
LU	Luxemburgo	EUR (euro)
HU	Hungría	HUF (forint húngaro)
MT	Malta	EUR (euro)
NL	Países Bajos	EUR (euro)
AT	Austria	EUR (euro)
PL	Polonia	PLN (zloty polaco)
PT	Portugal	EUR (euro)
RO	Rumanía	RON (nuevo leu rumano)
SI	Eslovenia	EUR (euro)
SK	Eslovaquia	EUR (euro)
FI	Finlandia	EUR (euro)
SE	Suecia	SEK (corona sueca)
UK	Reino Unido	GBP (libra esterlina)
JP	Japón	JPY (yen japonés)
US	Estados Unidos	USD (dólar estadounidense)

ABREVIATURAS Y SIGNOS

M1	Efectivo en manos del público + Depósitos a la vista.
M2	M1 + Depósitos disponibles con preaviso hasta tres meses + Depósitos a plazo hasta dos años.
M3	M2 + Cesiones temporales + Participaciones en fondos del mercado monetario e instrumentos del mercado monetario + Valores distintos de acciones emitidos hasta dos años.
m€/me	Millones de euros.
mm	Miles de millones.
A	Avance.
P	Puesta detrás de una fecha [ene (P)], indica que todas las cifras correspondientes son provisionales. Puesta detrás de una cifra, indica que únicamente esta es provisional.
SO	Serie original.
SD	Serie desestacionalizada.
T_j^i	Tasa de la media móvil de i términos, con j de desfase, convertida a tasa anual.
m_j	Tasa de crecimiento básico de período j .
M	Referido a datos anuales (1970 M) o trimestrales, indica que estos son medias de los datos mensuales del año o trimestre, y referido a series de datos mensuales, decenales o semanales, que estos son medias de los datos diarios de dichos períodos.
R	Referido a un año o mes (99 R), indica que existe una discontinuidad entre los datos de ese período y el siguiente.
...	Dato no disponible.
—	Cantidad igual a cero, inexistencia del fenómeno considerado o carencia de significado de una variación al expresarla en tasas de crecimiento.
0,0	Cantidad inferior a la mitad del último dígito indicado en la serie.

ABBREVIATIONS

AIAF	Association of Securities Dealers	GVA	Gross value added
BCBS	Basel Committee on Banking Supervision	HICP	Harmonised Index of Consumer Prices
BE	Banco de España	IADB	Inter-American Development Bank
BIS	Bank for International Settlements	ICT	Information and communications technology
CBSO	Central Balance Sheet Data Office	IGAE	National Audit Office
CCR	Central Credit Register	IMF	International Monetary Fund
CEMLA	Center for Latin American Monetary Studies	INE	National Statistics Institute
CEPR	Centre for Economic Policy Research	INEM	National Public Employment Service
CNE	Spanish National Accounts	INVERCO	Association of Collective Investment Institutions and Pension Funds
CNMV	National Securities Market Commission	LIFFE	London International Financial Futures Exchange
CPI	Consumer Price Index	MEFF	Financial Futures and Options Market
DGS	Directorate General of Insurance and Pension Funds	MFI	Monetary financial institutions
ECB	European Central Bank	MIFID	Markets in Financial Instruments Directive
ECCO	ECB External Communications Committee	MMFs	Money market funds
ECOFIN	Council of the European Communities (Economic and Financial Affairs)	MROs	Main refinancing operations
EDP	Excessive Deficit Procedure	MTBE	Banco de España quarterly macroeconomic model
EMU	Economic and Monetary Union	NAIRU	Non-accelerating-inflation rate of unemployment
EONIA	Euro overnight index average	NCBs	National central banks
EPA	Official Spanish Labour Force Survey	NPISHs	Non-profit institutions serving households
ESA 79	European System of Integrated Economic Accounts	OECD	Organisation for Economic Co-operation and Development
ESA 95	European System of National and Regional Accounts	OPEC	Organisation of Petroleum Exporting Countries
ESCB	European System of Central Banks	PFs	Pension funds
EU	European Union	PPP	Purchasing power parity
EU-15	Countries making up the European Union as at 31/04/04	QNA	Quarterly National Accounts
EU-25	Countries making up the European Union as from 1/05/04	RoW	Rest of the World
EU-27	Countries making up the European Union as from 1/01/07	SCLV	Securities Clearing and Settlement Service
Eurostat	Statistical Office of the European Communities	SDRs	Special Drawing Rights
FAFA	Fund for the Acquisition of Financial Assets	SICAV	Open-end Investment Companies
FASE	Financial Accounts of the Spanish Economy	SMEs	Small and medium-sized enterprises
FDI	Foreign direct investment	TARGET	Trans-European Automated Real-time Gross settlement Express Transfer system
FIAMM	Money market funds	TFP	Total factor productivity
FIM	Securities funds	ULCs	Unit labour costs
FISIM	Financial intermediation services indirectly measured	VAT	Value Added Tax
GDI	Gross disposable income	WTO	World Trade Organisation
GDP	Gross domestic product	XBRL	Extensible Business Reporting Language
GFCF	Gross fixed capital formation		
GNP	Gross national product		

COUNTRIES AND CURRENCIES

In accordance with Community practice, the EU countries are listed using the alphabetical order of the country names in the national languages.

BE	Belgium	EUR (euro)
BG	Bulgaria	BGN (Bulgarian lev)
CZ	Czech Republic	CZK (Czech koruna)
DK	Denmark	DKK (Danish krone)
DE	Germany	EUR (euro)
EE	Estonia	EUR (euro)
IE	Ireland	EUR (euro)
GR	Greece	EUR (euro)
ES	Spain	EUR (euro)
FR	France	EUR (euro)
IT	Italy	EUR (euro)
CY	Cyprus	EUR (euro)
LV	Latvia	LVL (Latvian lats)
LT	Lithuania	LTL (Lithuanian litas)
LU	Luxembourg	EUR (euro)
HU	Hungary	HUF (Hungarian forint)
MT	Malta	EUR (euro)
NL	Netherlands	EUR (euro)
AT	Austria	EUR (euro)
PL	Poland	PLN (Polish zloty)
PT	Portugal	EUR (euro)
RO	Romania	RON (New Romanian leu)
SI	Slovenia	EUR (euro)
SK	Slovakia	EUR (euro)
FI	Finland	EUR (euro)
SE	Sweden	SEK (Swedish krona)
UK	United Kingdom	GBP (Pound sterling)
JP	Japan	JPY (Japanese yen)
US	United States	USD (US dollar)

CONVENTIONS USED

M1	Notes and coins held by the public + sight deposits.
M2	M1 + deposits redeemable at notice of up to three months + deposits with an agreed maturity of up to two years.
M3	M2 + repos + shares in money market funds and money market instruments + debt securities issued with an agreed maturity of up to two years.
Q1, Q4	Calendar quarters.
H1, H2	Calendar half-years.
bn	Billions (10 ⁹).
m	Millions.
bp	Basis points.
pp	Percentage points.
...	Not available.
—	Nil, non-existence of the event considered or insignificance of changes when expressed as rates of growth.
0.0	Less than half the final digit shown in the series.

NOVEDADES DEL PRESENTE BOLETÍN
CHANGES INTRODUCED IN THIS EDITION

Capítulos 4, 8 y 19

Los planes de integración de las cajas de ahorros españolas, aprobados por el Banco de España en el marco del proceso de reestructuración de estas entidades (véase nota informativa publicada en el sitio web del Banco de España el 29 de junio de 2010), se iniciaron en los últimos meses de 2010. La mayor parte de estos procesos se está materializando en operaciones de creación de Sistemas Institucionales de Protección (SIP), lo que implica, generalmente, la creación de un banco al que puede cederse la totalidad o parte de los activos y pasivos de las cajas integradas en el SIP. En algunos casos, lo que se ha producido es la transformación de cajas de ahorros en bancos. Este fenómeno financiero ha afectado a la evolución de las distintas rúbricas de los balances agregados de los bancos y cajas, que no debía ser analizada sin tener en cuenta el efecto de estos procesos de reestructuración. Por ello se ha venido recomendando desde este mismo Boletín que los análisis sobre la evolución de los bancos y las cajas de ahorros se realizasen de forma conjunta.

En mayo de 2011 se produjo un traspaso cuantitativamente relevante de los balances de las cajas de ahorros a los bancos, lo que ha hecho que la separación de la información que ofrece este Boletín entre bancos y cajas pierda su utilidad desde el punto de vista analítico; subsanar esta pérdida de utilidad analítica exigiría añadir una información que permitiría identificar entidades concretas, lo que no es posible, dado que el Banco de España, desde un punto de vista legal, no puede difundir este tipo de información. Por tanto, a partir de este momento, se sustituyen todos aquellos datos referidos hasta ahora a las agrupaciones de bancos y cajas de ahorros por información de la agrupación «entidades de depósito», que incluye los bancos, las cajas de ahorros y las cooperativas de crédito.

No obstante, se seguirán difundiendo como hasta ahora los datos de los tipos de interés de referencia del mercado hipotecario en el capítulo 19 de este Boletín.

En este último capítulo se introduce otra modificación a partir de la presente edición del boletín. El Real Decreto 771/2011, de 3 de junio, que modifica el Real Decreto 2606/1996, de 20 de diciembre, sobre fondos de garantía de depósitos de las entidades de crédito, establece límites a la remuneración de los depósitos a plazo de estas entidades a partir de los cuales tendrán que aumentar sus aportaciones al respectivo fondo de garantía.

La entrada en vigor de este Real Decreto ha llevado a la modificación de los cuadros contenidos en el bloque “A) Tipos legales” de este capítulo. En concreto el cuadro “19.1 Tipos de interés legales, EURIBOR, MIBOR y otros tipos oficiales de referencia del mercado hipotecario” se desdobra en dos para dar cabida a la publicación de estos nuevos tipos, y pasa a denominarse “19.1 Tipos de interés legales, EURIBOR, MIBOR y otros tipos oficiales de referencia”.

Chapters 4, 8 y 19

The integration plans for Spanish savings banks approved by the Banco de España within the framework of the savings bank restructuring process (see notice published on the Banco de España website on 29 June 2010) commenced in the closing months of 2010. Most of these processes have taken the form of operations to set up Institutional Protection Schemes (IPSs) and generally involve the creation of a commercial bank to which all or

some of the assets and liabilities of the savings banks forming part of the IPS can be transferred. In some cases the mechanism used has been to transform savings banks into commercial banks. This financial phenomenon has influenced the behaviour of bank balance sheet items, which should not be analysed without taking into account the effect of these restructuring processes. Therefore this Boletín Estadístico recommends that commercial banks and savings banks be analysed jointly.

The significant quantitative transfer from the balance sheets of savings banks to those of commercial banks in May 2011 meant that the separation between commercial and savings banks in this Boletín Estadístico was no longer useful for analytical purposes. To make this presentation useful would require the addition of information to allow specific institutions to be identified. This, however, is not possible because legally the Banco de España may not disseminate this type of information. Henceforth, all figures relating to commercial banks and savings banks are replaced by data on the grouping “deposit-taking institutions”, which comprises commercial banks, savings banks and credit cooperatives.

Nevertheless, the mortgage market reference interest rates given in Chapter 19 of this Boletín Estadístico will continue to be disseminated in the same way as before.

In the above mentioned chapter, another change is introduced. Royal Decree 771/2011 of 3 June 2011 amending Royal Decree 2606/1996 of 20 December 1996 on deposit guarantee funds of credit institutions sets limits on the remuneration of deposits with agreed maturity of these institutions, above which they will have to increase their contributions to the respective guarantee fund.

The entry into force of this Royal Decree led to changes to the tables in section “A) legal interest rates” of this chapter. Specifically, Table “19.1 Legal interest rates, EURIBOR, MIBOR and other official mortgage market reference rates” has been split into two to make room for the publication of these new rates, and renamed “19.1 Legal interest rates, EURIBOR, MIBOR and other official reference rates”.

ADVERTENCIAS

NOTICE

Calendario de las NEDD del FMI

El Banco de España publica en la Red, en el área de Estadísticas (<http://www.bde.es/webde/es/estadis/caldif.html>), un calendario de estadísticas, que incluye las fechas correspondientes a la información exigida por las Normas Especiales de Distribución de Datos (NEDD) del FMI. Desde el calendario se puede acceder a los indicadores o estadísticas del Banco de España con los que se satisfacen los requerimientos de las NEDD.

Boletín estadístico en la Red

A partir de la edición correspondiente a enero de 2008, la publicación oficial del *Boletín Estadístico* solo se difunde electrónicamente, a través de [ww.bde.es](http://www.bde.es). Además de los cuadros que se incluyen en esta publicación, en su índice se relacionan (diferenciándolos con el título en gris) otros cuadros que solamente pueden consultarse accediendo directamente a ellos en la Red.

Calendar for IMF SDDS statistics

The Banco de España publishes on its website under Statistics (<http://www.bde.es/estadis/estadise.htm>), a release calendar for statistics which includes the dates relating to the information required by the IMF Special Data Dissemination Standards (SDDS). From the calendar, it is possible to access those Banco de España indicators and statistics which meet SDDS requirements.

Website version of the Boletín estadístico

As from the January 2008 edition, the official publication *Boletín Estadístico* will be disseminated only on the Internet at www.bde.es. In addition to the tables included in this publication, the table of contents lists (with headings in grey) other tables that can only be viewed on the website version.

ÍNDICE ESQUEMÁTICO

AGRUPACIONES	CAPÍTULOS	PÁGINA ¹	
Novedades y advertencias		9*	
Índice de cuadros		15*	
ESTADÍSTICAS DE LA ZONA DEL EURO			
	1. Principales indicadores económicos de la zona del euro	1	
ESTADÍSTICAS ESPAÑOLAS			
Cuadros generales	2. Principales indicadores económicos	19	
	3. Cuentas financieras	33	
Cuadros de las agrupaciones institucionales	INSTITUCIONES FINANCIERAS		
	Información según los estados de supervisión	4. Entidades de crédito	41 y la Red
	Información según los estados de la UEM, CNMV y DGS	5. Instituciones financieras	75 y la Red
		6. Instituciones financieras monetarias	79 y la Red
		7. Banco de España	91 y la Red
		8. Otras instituciones financieras monetarias	105 y la Red
		9. Instituciones financieras no monetarias ²	133 y la Red
		10. Empresas de seguro y fondos de pensiones	147
		ADMINISTRACIONES PÚBLICAS	11. Administraciones Públicas
		12. Administración Central y Administraciones de Seguridad Social	163
		13. Comunidades Autónomas	175
		14. Corporaciones Locales	185
	SOCIEDADES NO FINANCIERAS	15. Síntesis de la información recopilada por la Central de Balances	En la Red
	HOGARES E ISFLSH	16. Hogares e Instituciones sin fines de lucro al servicio de los hogares	En elaboración
RESTO DEL MUNDO	17. Balanza de Pagos y Posición de Inversión Internacional	193 y la Red	
	18. Estadísticas de Aduanas	219	
Tipos de interés y tipos de cambio	19. Tipos de interés ³	225 y la Red	
	20. Tipos de cambio e índices de competitividad	231	
Mercados financieros	21. Mercado primario de valores	237	
	22. Mercados secundarios de valores	251	
Estadísticas económicas generales	23. Producción y demanda	267 y la Red	
	24. Empleo y salarios	269 y la Red	
	25. Precios	271 y la Red	
ESTADÍSTICAS INTERNACIONALES			
	26. Principales indicadores económicos	273	
APÉNDICES			
	Balance de situación resumido del Banco de España	279	
	Esquemas de sectorización	283	

1. «La Red» junto al número de página de un capítulo indica que algunos cuadros del mismo solo se publican en Internet. 2. Excepto empresas de seguro y fondos de pensiones. 3. Excluidos los que aparecen publicados en los capítulos de mercados financieros.

SCHEMATIC TABLE OF CONTENTS

GROUPINGS	CHAPTERS	PAGE ¹	
Additions and notice		9*	
Table of Contents		15*	
EURO AREA STATISTICS			
	1. Main economic indicators of the euro area	1	
SPANISH STATISTICS			
General tables	2. Main economic indicators	19	
	3. Financial accounts	33	
Tables for Institutional groupings	FINANCIAL INSTITUTIONS		
	Data from supervisory returns	4. Credit institutions	41 and Web
	Data from euro-area, CNMV and DGS returns	5. Financial institutions	75 and Web
		6. Monetary financial institutions	79 and Web
		7. Banco de España	91 and Web
		8. Other monetary financial institutions	105 and Web
		9. Non-monetary financial institutions ²	133 and Web
		10. Insurance corporations and pension funds	147
	GENERAL GOVERNMENT		
		11. General government	155
		12. Central government and social security funds	163
		13. Regional (autonomous) governments	175
		14. Local governments	185
	NON-FINANCIAL CORPORATIONS		
		15. Summary information compiled by the Central Balance Sheet Data Office	Web
	HOUSEHOLDS AND NPISHs		
	16. Households and non-profit institutions serving households	Under preparation	
REST OF THE WORLD			
	17. Balance of payments and international investment position	193 and Web	
	18. Customs statistics	219	
Interest and exchange rates	19. Interest rates ³	225 and Web	
	20. Exchange rates and competitiveness indices	231	
Financial markets	21. Domestic primary market for securities	237	
	22. Domestic secondary markets for securities	251	
General Economic Statistics	23. Output and demand	267 and Web	
	24. Employment and wages	269 and Web	
	25. Prices	271 and Web	
INTERNATIONAL STATISTICS			
	26. Main economic indicators	273	
APPENDIXES			
	Banco de España official balance sheet	279	
	Sectorisation schemes	283	

1. The term "Web" alongside the page number of a chapter indicates that some of the tables it contains are released only on the Internet. 2. Except insurance corporations and pension funds. 3. Excluding those published in the financial markets chapters.

ÍNDICE DE CUADROS
INDEX OF TABLES

CAPÍTULO 1 PRINCIPALES INDICADORES ECONÓMICOS DE LA ZONA DEL EURO CHAPTER 1 MAIN ECONOMIC INDICATORS OF THE EURO AREA	1.1	Actividad, precios y mercado de trabajo / <i>Activity, prices and labour market</i> 2
	1.2	Ahorro, inversión y financiación. Todos los sectores residentes. Total / <i>Saving, investment and financing. All residents sectors. Total</i> 3
	1.3	Ahorro, inversión y financiación. Sociedades no financieras / <i>Saving, investment and financing: non-financial corporations</i> 4
	1.4	Ahorro, inversión y financiación. Hogares e ISFLSH / <i>Saving, investment and financing: households and NPISHs</i> 4
	1.5	Precios / <i>Prices</i> 5
	1.6	Déficit de las Administraciones Públicas / <i>General government deficit</i> 6
	1.7	Deuda bruta nominal consolidada de las Administraciones Públicas / <i>General government nominal gross consolidated debt</i> 7
	1.8	Balances agregado y consolidado y operaciones (flujos ajustados) de las IFM residentes en la zona del euro, incluyendo el Eurosistema / <i>Aggregated and consolidated balance sheet and transactions (adjusted flows) of the euro area MFIs, including the Eurosystem</i> 8
	1.9	Agregados monetarios de la zona del euro y contrapartidas de M3. Resumen / <i>Euro area monetary aggregates and counterparts of M3. Summary</i> 10
	1.10	Agregados monetarios de la zona del euro y contrapartidas de M3. Saldos del balance consolidado. Series originales / <i>Euro area monetary aggregates and counterparts of M3. Consolidated balances. Original series</i> 12
	1.11	Agregados monetarios de la zona del euro y contrapartidas de M3. Operaciones (flujos ajustados). Series originales / <i>Euro area monetary aggregates and counterparts of M3. Transactions (adjusted flows). Original series</i> 12
	1.12	Agregados monetarios de la zona del euro y contrapartidas de M3. Saldos del balance consolidado y operaciones (flujos ajustados). Series desestacionalizadas / <i>Euro area monetary aggregates and counterparts of M3. Consolidated balance-sheet and transactions (adjusted flows). Seasonally adjusted series</i> 13
	1.13	Contribución de las IFM residentes en España a los agregados monetarios de la zona del euro y a las contrapartidas de M3 / <i>Contribution of the MFIs resident in Spain to the euro area monetary aggregates and counterparts of M3</i> 13
	1.14	Evolución de los agregados monetarios de la zona del euro y de la contribución de las IFM residentes en España / <i>Euro area monetary aggregates and the contribution of MFIs resident in Spain to the aggregates</i> 14
	1.15	Tipos de interés / <i>Interest rates</i> 15
	1.16	Tipos de cambio / <i>Exchange rates</i> 16
		Notas a los cuadros del capítulo 1 / <i>Notes to the tables of chapter 1</i> 17

CAPÍTULO 2 PRINCIPALES
INDICADORES ECONÓMICOS
CHAPTER 2 MAIN ECONOMIC
INDICATORS

2.1	Contabilidad nacional de España / <i>National Accounts of Spain</i>	20
2.2	Economía nacional (consolidada). Cuenta de operaciones no financieras / <i>Total economy (consolidated). Non-financial transactions account</i>	22
2.3	Economía nacional. Cuentas corrientes y de capital. Detalle por sectores institucionales / <i>Total economy. Current and capital accounts by institutional sector</i>	23
2.4	Cuentas de operaciones financieras. Detalle por sectores institucionales / <i>Financial transactions accounts. Detail by institutional sectors</i>	25
2.5	Balances financieros. Detalle por sectores institucionales / <i>Financial balance sheets. Detail by institutional sectors</i>	26
2.6	Balanza de pagos y Posición de Inversión Internacional / <i>Balance of payments and International Investment Position</i>	27
2.7	Cuentas financieras. Operaciones financieras netas y activos financieros netos de los sectores institucionales / <i>Financial accounts. Net financial transactions and net financial assets of institutional sectors</i>	28
2.8	Precios y tipos de interés (antiguo indicador de convergencia) / <i>Prices and interest rates (former convergence criteria)</i>	29
2.9	Déficit y deuda (pasivos) de las Administraciones Públicas (Indicadores PDE / PEC) / <i>General government deficit and debt (EDP / SGP indicators)</i>	30
2.10	Tipos de interés / <i>Interest rates</i>	31
2.11	Índices de competitividad de España / <i>Indices of Spanish competitiveness</i>	32

CAPÍTULO 3 CUENTAS
FINANCIERAS
CHAPTER 3 FINANCIAL
ACCOUNTS

3.1	Economía nacional. Balance financiero / <i>Total economy. Financial balance sheet</i>	34
3.2	Economía nacional. Cuenta de operaciones financieras / <i>Total economy. Financial transactions account</i>	34
3.3	Sociedades no financieras. Balance financiero / <i>Non-financial corporations. Financial balance sheet</i>	35
3.4	Sociedades no financieras. Cuenta de operaciones financieras / <i>Non-financial corporations. Financial transactions account</i>	35
3.5	Instituciones financieras. Balance financiero / <i>Financial institutions. Financial balance sheet</i>	36
3.6	Instituciones financieras. Cuenta de operaciones financieras / <i>Financial institutions. Financial transactions account</i>	36
3.7	Administraciones públicas. Balance financiero / <i>General government. Financial balance sheet</i>	37
3.8	Administraciones públicas. Cuenta de operaciones financieras / <i>General government. Financial transactions account</i>	37
3.9	Hogares e ISFLSH. Balance financiero / <i>Households and non-profit institutions. Financial balance sheet</i>	38
3.10	Hogares e ISFLSH. Cuenta de operaciones financieras / <i>Households and non-profit institutions. Financial transactions account</i>	38
3.11	Resto del mundo. Balance financiero / <i>Rest of the World. Financial balance sheet</i>	39
3.12	Resto del mundo. Cuenta de operaciones financieras / <i>Rest of the World. Financial transactions account</i>	39

Los cuadros cuyo título figura en gris no están incluidos en este Boletín pero pueden encontrarse en la Red: www.bde.es. / *Tables whose titles are in grey are not included in this bulletin but can be found on the Internet at www.bde.es.*

A) Balance agregado según los estados de supervisión / *Aggregated balance sheets (data from supervisory returns)*

- 4 Conciliación entre los balances de las entidades de crédito que se presentan en los capítulos 4 y 8 de este Boletín / *Reconciliation between the credit institutions' balance sheets in Chapters 4 and 8* 42

ENTIDADES DE CRÉDITO / *CREDIT INSTITUTIONS*

- 4.A Activo = pasivo de las entidades de crédito por instituciones / *Assets = liabilities of credit institutions by institutions* 46
- 4.1 Activo / *Assets* 46
- 4.2 Pasivo / *Liabilities* 47
- 4.3 Crédito. Otros sectores residentes. / *Lending. Other resident sectors* 47
- 4.4 Activo. Valores / *Assets. Securities* 48
- 4.5 Pasivo. Otros sectores residentes / *Liabilities. Other resident sectors* 48
- 4.6 Otros activos no sectorizados / *Other unsectorised assets* 49
- 4.7 Capital y reservas / *Capital and reserves* 49
- 4.8 Pasivos no sectorizados / *Unsectorised liabilities* 50
- 4.9 Otros activos y pasivos / *Other assets and liabilities* 50
- 4.10 Correcciones de valor por deterioro de activos del crédito a otros sectores residentes / *Impairment allowances of lending to other resident sectors* 51

B) Detalles del crédito y los depósitos de las entidades de crédito / *Breakdown of lending and deposits of credit institutions*

Crédito de las entidades de crédito, por grupos de entidades / *Lending by credit institutions, by institutional grouping*

- 4.11 A los sectores «Administraciones Públicas» y «Otros sectores residentes» / *To general government and other resident sectors* 51
- 4.99 Detalle de los activos dudosos / *Assets classified as doubtful* 52

Total crédito y total créditos dudosos de las entidades de crédito a «Otros sectores residentes», por finalidades del crédito / *Lending and doubtful lending by credit institutions to other resident sectors, by type*

a) Crédito y dudosos del crédito para financiar actividades productivas de las empresas y los empresarios individuales que reciben los créditos y detalle por funciones de gasto de otras financiaciones a hogares e ISFLSH / *Lending and doubtful lending to finance the productive activity of the corporations and individual entrepreneurs that receive the credit and breakdown by type of spending of other financing to households and NPISHs*

- 4.13 Total entidades de crédito / *Total* 53
- 4.14 Entidades de depósito / *Deposit-taking institutions*
- 4.17 Establecimientos financieros de crédito / *Specialised credit institutions*

b) Crédito y dudosos del crédito para financiar actividades productivas de las empresas y los empresarios individuales que reciben los créditos. Detalle por la actividad principal / *Lending and doubtful lending to finance the productive activity of the corporations and individual entrepreneurs that receive the credit. Breakdown by main activity*

- 4.18 Total entidades de crédito / *Total* 54

Los cuadros cuyo título figura en gris no están incluidos en este Boletín pero pueden encontrarse en la Red: www.bde.es. / *Tables whose titles are in grey are not included in this bulletin but can be found on the Internet at www.bde.es.*

- 4.19 Entidades de depósito / *Deposit-taking institutions*
- 4.22 Establecimientos financieros de crédito / *Specialised credit institutions*

c) Crédito y dudosos del crédito para financiar actividades productivas de las empresas y los empresarios individuales que reciben los créditos. Detalle de las actividades de industria y construcción / *Lending and doubtful lending to finance the productive activity of the corporations and individual entrepreneurs that receive the credit. Breakdown of industry and construction*

- 4.23 Total entidades de crédito / *Total* 55
- 4.24 Entidades de depósito / *Deposit-taking institutions*
- 4.27 Establecimientos financieros de crédito / *Specialised credit institutions*

Créditos y depósitos de las entidades de depósito a los sectores «Administraciones Públicas» y «Otros sectores residentes» / *Deposit-taking institutions' lending and loans to general government and other resident sectors*

- 4.28 Detalle por provincias. Resumen / *Breakdown by province. Summary* 56
- 4.29 Detalle por Comunidades Autónomas. Resumen / *Breakdown by regional (autonomous) government. Summary* 57
- 4.30 Detalle del crédito por Comunidades Autónomas. Serie temporal / *Loans breakdown by regional (autonomous) government. Time series* 58
- 4.31 Detalle de los depósitos por Comunidades Autónomas. Serie temporal / *Deposits breakdown by regional (autonomous) government. Time series* 59

Pasivos de las entidades de crédito, por grupos de entidades / *Credit institutions liabilities, by group of institutions*

- 4.32 Frente a «Administraciones Públicas» y «Otros sectores residentes» / *Vis-à-vis general government and other resident sectors* 61

C) Cuenta de resultados / *Profit and loss account*

- 4.B Entidades de depósito. Resumen / *Deposit-taking institutions. Summary* 62
- 4.36 Estructura de la cuenta / *Profit and loss account structure* 63
- 4.37 Productos financieros / *Interest income* 63
- 4.38 Costes financieros / *Interest expenses* 64
- 4.39 Detalle de productos de la cartera de valores y coste financiero de empréstitos y otros valores negociables y financiaciones subordinadas / *Income from securities portfolio and financial cost of issues and other marketable securities and subordinated financing* 64
- 4.40 Otros productos y gastos ordinarios / *Non-interest income* 65
- 4.41 Estructura de la cuenta de resultados de las entidades de depósito residentes y sucursales en el extranjero / *Structure of the profit and loss account of resident deposit-taking institutions and branches abroad* 65

D) Cuadros complementarios / *Supplementary tables*

- ENTIDADES DE CRÉDITO / *CREDIT INSTITUTIONS*
- 4.45 Número de entidades / *Number of institutions* 66

Los cuadros cuyo título figura en gris no están incluidos en este Boletín pero pueden encontrarse en la Red: www.bde.es. / *Tables whose titles are in grey are not included in this bulletin but can be found on the Internet at www.bde.es.*

- 4.46 Número de empleados / *Number of employees* 66
- 4.47 Número de oficinas operativas y de representación de las entidades de crédito residentes y del Banco de España / *Number of branches and representative offices of resident credit institutions and Banco de España* 67
- 4.48 Número de oficinas por Comunidades Autónomas / *Number of branches by regional (autonomous) governments* 68
- 4.49 Número de oficinas por provincias / *Number of branches by province* 69

E) Balances de los componentes de las entidades de crédito / *Balance sheets of the institutional groupings of credit institutions*

ENTIDADES DE DEPÓSITO / *DEPOSIT-TAKING INSTITUTIONS*

- 4.51 Activo / *Assets*
- 4.52 Pasivo / *Liabilities*
- 4.53 Crédito. Otros sectores residentes / *Lending. Other resident sectors*
- 4.54 Activo. Valores / *Assets. Securities*
- 4.55 Pasivo. Otros sectores residentes / *Liabilities. Other resident sectors*
- 4.56 Activos no sectorizados / *Unsectorised assets*
- 4.57 Capital y reservas / *Capital and reserves*
- 4.58 Pasivos no sectorizados / *Unsectorised liabilities*

ESTABLECIMIENTOS FINANCIEROS DE CRÉDITO / *SPECIALISED CREDIT INSTITUTIONS*

- 4.81 Activo / *Assets*
- 4.82 Pasivo / *Liabilities*
- 4.83 Crédito. Otros sectores residentes / *Lending. Other resident sectors*
- 4.84 Activos no sectorizados / *Unsectorised assets*
- 4.85 Capital y reservas / *Capital and reserves*
- 4.86 Pasivos no sectorizados / *Unsectorised liabilities*

Notas a los cuadros del capítulo 4 / *Notes to the tables of chapter 4* 70

CAPÍTULO 5 INSTITUCIONES
FINANCIERAS
CHAPTER 5 FINANCIAL
INSTITUTIONS

A) Conciliación entre el balance financiero de las CFEE y el balance según los estados de la zona del euro (caso de IFM) o los balances oficiales (caso de IF no M) / *Reconciliation between the financial balance sheet according to the FASE and according to the euro area returns (in case of MFIs) and official balance sheets (in case of non MFIs)*

- 5.A Activo / *Assets*
- 5.B Pasivo / *Liabilities*

B) Balance agregado / *Agregated balance sheet*

- 5.1 Activos financieros = pasivos más activos financieros netos. Valores absolutos / *Financial assets = liabilities plus net financial assets. Absolute values* 76
- 5.2 Activos financieros = pasivos más activos financieros netos. Estructura / *Financial assets = liabilities plus net financial assets. Structure* 77

Los cuadros cuyo título figura en gris no están incluidos en este Boletín pero pueden encontrarse en la Red: www.bde.es. / *Tables whose titles are in grey are not included in this bulletin but can be found on the Internet at www.bde.es.*

A)	Conciliación entre el balance financiero de las CFEE y el balance según los estados de la zona del euro / <i>Reconciliation between the financial balance sheet according to the FASE and according to the euro area returns</i>	
6.A	Activo / <i>Assets</i>	
6.B	Pasivo / <i>Liabilities</i>	
B)	Balance según los estados de la zona del euro / <i>Balance sheet according to the euro area returns</i>	
6.C	Balance. Detalle por instituciones / <i>Balance sheet by institutional grouping</i>	80
6.1	Activo. Resumen / <i>Assets. Summary</i>	84
6.2	Pasivo. Resumen / <i>Liabilities. Summary</i>	84
6.3	Activo. Residentes en España / <i>Assets. Domestic</i>	85
6.4	Activo. Residentes en España: detalle de valores distintos de acciones y participaciones / <i>Assets. Domestic. Debt securities</i>	85
6.5	Activo. Residentes en otros países de la zona del euro / <i>Assets. Other euro area countries</i>	86
6.6	Activo. Residentes en otros países de la zona del euro: detalle de valores distintos de acciones y participaciones / <i>Assets. Other euro area countries. Debt securities</i>	86
6.7	Pasivo. Depósitos de los residentes en España por sectores y detalle por instrumentos de los depósitos de otras AAPP / <i>Liabilities. Domestic. Deposits by sector, with deposits of other general government by instrument</i>	87
6.8	Pasivo. Depósitos de los residentes en España: detalle de otros sectores residentes / <i>Liabilities. Domestic deposits: other resident sectors</i>	87
6.9	Pasivo. Depósitos de residentes en otros países de la zona del euro por sectores y detalle por instrumentos de los depósitos de otras AAPP / <i>Liabilities. Deposits of other euro area countries by sector, with deposits of other general government by instrument</i>	88
6.10	Pasivo. Depósitos de residentes en otros países de la zona del euro: detalle de otros sectores residentes / <i>Liabilities. Deposits of other euro area countries. Other resident sectors</i>	88
6.11	Activo. Resto del mundo / <i>Assets. Rest of the world</i>	89
6.12	Pasivo. Resto del mundo y otros pasivos: total y algunos detalles / <i>Liabilities. Rest of the world and not allocated</i>	89
	Notas a los cuadros del capítulo 6 / <i>Notes to the tables of chapter 6</i>	90

A)	Conciliación entre el balance financiero de las CFEE y el balance según los estados de la zona del euro / <i>Reconciliation between the financial balance sheet according to the FASE and according to the euro area returns</i>	
7.A	Activo / <i>Assets</i>	
7.B	Pasivo / <i>Liabilities</i>	
B)	Balance según los estados de la zona del euro / <i>Balance sheet according to the euro area returns</i>	
7.C	Balance / <i>Balance</i>	92

Los cuadros cuyo título figura en gris no están incluidos en este Boletín pero pueden encontrarse en la Red: www.bde.es. / *Tables whose titles are in grey are not included in this bulletin but can be found on the Internet at www.bde.es.*

7.1	Activo. Resumen / <i>Assets. Summary</i>	95
7.2	Pasivo. Resumen / <i>Liabilities. Summary</i>	95
7.3	Activo. Residentes en España / <i>Assets. Domestic</i>	96
7.4	Activo. Residentes en España: detalle de valores distintos de acciones y participaciones / <i>Assets. Domestic. Securities other than shares</i>	96
7.5	Activo. Residentes en otros países de la zona del euro / <i>Assets. Other euro area countries</i>	97
7.6	Activo. Residentes en otros países de la zona del euro: detalle de valores distintos de acciones y participaciones / <i>Assets. Other euro area countries. Securities other than shares</i>	97
7.7	Pasivo. Depósitos de los residentes en España por sectores y detalle por instrumentos de los depósitos de otras AAPP / <i>Liabilities. Domestic deposits by sector with deposits of other general government by instrument</i>	98
7.8	Pasivo. Depósitos de los residentes en España: detalle de otros sectores residentes / <i>Liabilities. Domestic deposits. Other resident sectors</i>	98
7.9	Pasivo. Depósitos de residentes en otros países de la zona del euro por sectores y detalle por instrumentos de los depósitos de otras AAPP / <i>Liabilities. Deposits of other euro area countries by sector, with deposits of other general government by instrument</i>	99
7.10	Pasivo. Depósitos de residentes en otros países de la zona del euro: detalle de otros sectores residentes / <i>Liabilities. Deposits of other euro area countries. Other resident sectors</i>	99
7.11	Activo. Resto del mundo y detalle de otros activos / <i>Assets. Rest of the world and remaining assets</i>	100
7.12	Pasivo. Resto del mundo y detalle de otros pasivos / <i>Liabilities. Rest of the world and not classified by residence of holder</i>	100
7.13	Balance del Banco de España. Resumen por sectores / <i>Balance sheet. Summary by sector (1)</i>	101
7.14	Billetes denominados en pesetas en circulación. Detalle por denominación de los billetes / <i>Peseta banknotes in circulation. Breakdown by denomination</i>	
7.15	Monedas denominadas en pesetas en circulación. Detalle por denominación de las monedas / <i>Peseta coins in circulation. Breakdown by coin denomination</i>	
7.16	Billetes distribuidos menos billetes retirados por el Banco de España y billetes denominados en pesetas no retornados. Detalle por denominación de los billetes de euros / <i>Banknotes distributed less banknotes withdrawn by the Banco de España and unreturned peseta banknotes. Breakdown of euro banknotes by denomination</i>	101
7.17	Monedas denominadas en euro puestas en circulación por el Banco de España y monedas denominadas en pesetas no retornadas. Detalle por denominación de las monedas de euros / <i>Euro coins placed in circulation by the Banco de España and unreturned peseta coins. Breakdown of euro coins by denomination</i>	102
	Notas a los cuadros del capítulo 7 / <i>Notes to the tables of chapter 7</i>	103

Los cuadros cuyo título figura en gris no están incluidos en este Boletín pero pueden encontrarse en la Red: www.bde.es. / *Tables whose titles are in grey are not included in this bulletin but can be found on the Internet at www.bde.es.*

- A) Conciliación entre el balance financiero de las CFEE y el balance según los estados de la zona del euro / *Reconciliation between the financial balance sheet according to the FASE and according to the euro area returns*
- 8.A Activo / *Assets*
- 8.B Pasivo / *Liabilities*
- B) Balance agregado de las OIFM según los estados de la zona del euro / *Aggregated balance sheet according to the euro area returns*
- 8.C Balance. Detalle por instituciones / *Balance sheet by institutional grouping* 106
- 8.1 Activo = pasivo de las OIFM por instituciones / *Assets = liabilities of other MFIs by institution* 111
- 8.2 Activo. Resumen / *Assets. Summary* 111
- 8.3 Pasivo. Resumen / *Liabilities. Summary* 112
- 8.4 Activo. Residentes en España / *Assets. Domestic* 112
- 8.5 Activo. Residentes en España: detalle de valores distintos de acciones y participaciones / *Assets. Domestic. Debt securities* 113
- 8.6 Activo. Residentes en otros países de la zona del euro / *Assets. Other euro area countries* 113
- 8.7 Activo. Residentes en otros países de la zona del euro: detalle de valores distintos de acciones y participaciones / *Assets. Other euro area countries: Debt securities* 114
- 8.8 Pasivo. Depósitos de los residentes en España por sectores y detalle por instrumentos de los depósitos de otras AAPP / *Liabilities. Domestic deposits by sector, with deposits of other general government by instrument* 114
- 8.9 Pasivo. Depósitos de los residentes en España: detalle de otros sectores residentes / *Liabilities: domestic deposits. Other resident sectors* 115
- 8.10 Pasivo. Depósitos de residentes en otros países de la zona del euro por sectores y detalle por instrumentos de los depósitos de otras AAPP / *Liabilities. Deposits of other euro area countries by sector, with deposits of other general government by instrument* 115
- 8.11 Pasivo. Depósitos de residentes en otros países de la zona del euro: detalle de otros sectores residentes / *Liabilities. Deposits of other euro area countries. Other resident sectors* 116
- 8.12 Activo. Resto del mundo / *Assets. Rest of the world* 116
- 8.13 Pasivo. Resto del mundo y rúbricas no clasificadas: total y algunos detalles / *Liabilities. Rest of the world and not allocated* 117
- C) Detalles del activo y del pasivo de las OIFM / *Breakdown of assets and liabilities of other MFIs*
- 8.21 Préstamos y créditos concedidos por las OIFM y depósitos en éstas, de las AAPP residentes en España, por instituciones / *Loans to/deposits held by general government from/with other MFIs, by institutional grouping* 118
- 8.22 Préstamos y créditos concedidos por las OIFM y depósitos en éstas, de otros sectores residentes en España, por instituciones / *Loans to/deposits held by other resident sectors from/with other MFIs by institutional grouping* 118

Los cuadros cuyo título figura en gris no están incluidos en este Boletín pero pueden encontrarse en la Red: www.bde.es. / *Tables whose titles are in grey are not included in this bulletin but can be found on the Internet at www.bde.es.*

- 8.25 Préstamos y créditos concedidos por las OIFM y depósitos en estas, de las AAPP, por subsectores / *Loans to/deposits held by general government, from/with other MFIs, by sub-sector* 119
- 8.26 Préstamos y créditos de las OIFM a otros sectores residentes en España, por subsectores / *Other MFIs loans to other resident sectors in Spain, by sub-sector* 119
- 8.27 Detalle de los préstamos y créditos concedidos por las OIFM a los hogares / *Other MFI loans and credits to households* 120
- 8.28 Depósitos en las OIFM de otros sectores residentes en España, por subsectores / *Deposits held by other resident sectors in Spain with other MFIs, by sub-sector* 120
- 8.29 Depósitos en las OIFM de sociedades no financieras y hogares e ISFLSH residentes en España, por naturaleza / *Deposits held by non-financial corporations, households and NPISH resident in Spain, by type* 121
- 8.30 Depósitos en las OIFM de sociedades no financieras, hogares e ISFLSH residentes en España, por naturaleza. Detalle / *Breakdown of deposits held by non-financial corporations, households and NPISH residents in Spain, by type* 121
- 8.31 Detalle por países de los principales activos y pasivos, de las OIFM / *Main assets and liabilities of other MFIs, by country* 122
- 8.32 Detalle por monedas de los principales activos y pasivos, de las OIFM / *Main assets and liabilities of other MFIs, by currency* 123

D) Balances de los componentes de las OIFM / *Balance sheet of the institutional groupings of other MFIs*

ENTIDADES DE CRÉDITO / *CREDIT INSTITUTIONS*

- 8.D Balance de las entidades de crédito. Detalle por entidades / *Balance sheet of credit institutions by institutional grouping* 124
- 8.41 Activo. Resumen / *Assets. Summary* 127
- 8.42 Pasivo. Resumen / *Liabilities. Summary* 127
- 8.43 Activo. Residentes en España / *Assets. Domestic* 128
- 8.44 Pasivo. Depósitos de los residentes en España, por sectores, y detalle por instrumentos de los depósitos de otros sectores residentes / *Liabilities. Domestic deposits by sector and deposits of other resident sectors by instrument* 128

Reservas mínimas a que están sujetas las entidades de crédito / *Minimum reserves to be held by credit institutions*

- 8.E Apéndice al balance. Determinación de los pasivos de las entidades de crédito sujetas a reservas mínimas / *Appendix to the balance sheet. Determination of credit institutions' liabilities subject to minimum reserves (reserve base)* 129
- 8.45 Pasivos computables en el coeficiente de reservas mínimas de la zona del euro / *Reserve base for the ESCB's minimum reserve system* 130

ENTIDADES DE DEPÓSITOS / *DEPOSIT-TAKING INSTITUTIONS*

- 8.51 Activo. Resumen / *Assets. Summary*

Los cuadros cuyo título figura en gris no están incluidos en este Boletín pero pueden encontrarse en la Red: www.bde.es. / *Tables whose titles are in grey are not included in this bulletin but can be found on the Internet at www.bde.es.*

- 8.52 Pasivo. Resumen / *Liabilities. Summary*
- 8.53 Activo. Residentes en España / *Assets. Domestic*
- 8.54 Pasivo. Depósitos de los residentes en España, por sectores, y detalle por instrumentos de los depósitos de otros sectores residentes / *Liabilities. Domestic deposits by sector and deposits of other resident sectors by instrument*

ESTABLECIMIENTOS FINANCIEROS DE CRÉDITO (EFC) / *SPECIALISED CREDIT INSTITUTIONS*

- 8.81 Activo. Resumen / *Assets. Summary*
- 8.82 Pasivo. Resumen / *Liabilities. Summary*
- 8.83 Activo. Residentes en España / *Assets. Domestic*
- 8.84 Pasivo. Depósitos de los residentes en España, por sectores, y detalle por instrumentos de los depósitos de otros sectores residentes / *Liabilities. Domestic deposits by sector and deposits of other resident sectors by instrument*

FONDOS DEL MERCADO MONETARIO / *MONEY MARKET FUNDS*

- 8.F Balance / *Balance sheet*
- 8.91 Balance. Resumen / *Balance sheet. Summary*
- 8.92 Activo. Residentes en España / *Assets. Domestic*

Notas a los cuadros del capítulo 8 / *Notes to the tables of chapter 8* 131

CAPÍTULO 9 INSTITUCIONES
FINANCIERAS NO MONETARIAS,
EXCEPTO EMPRESAS
DE SEGUROS
Y FONDOS DE PENSIONES
CHAPTER 9 NON-MONETARY
FINANCIAL INSTITUTIONS,
EXCEPT INSURANCE
CORPORATIONS AND PENSION
FUNDS

A) Total sector / *Total sector*

Conciliación entre los balances financieros de las CFEE y los balances oficiales / *Reconciliation between the financial balance sheets according to the FASE and the official balance sheets*

- 9.A Activo / *Assets* 134
- 9.B Pasivo / *Liabilities* 135

Balances / *Balance sheets*

- 9.1 Activo y pasivo. Valoración de activos financieros y pasivos según SEC 95 / *Assets and liabilities. Valuation of financial assets and liabilities in accordance with the ESA 95* 136

B) Subsector «Otros intermediarios financieros» / *Sub-sector other financial intermediaries*

Conciliación entre los balances financieros de las CFEE y los balances oficiales / *Reconciliation between the financial balance sheets according to the FASE and the official balance sheets*

- 9.C Activo / *Assets* 137
- 9.D Pasivo / *Liabilities* 138

Balances / *Balance sheets*

- 9.11 Balances oficiales. Total activo y pasivo por agrupaciones institucionales / *Official balance sheets. Total assets and liabilities by institutional grouping* 139

Los cuadros cuyo título figura en gris no están incluidos en este Boletín pero pueden encontrarse en la Red: www.bde.es. / *Tables whose titles are in grey are not included in this bulletin but can be found on the Internet at www.bde.es.*

- 9.12 Activo y pasivo. Valoración de activos financieros y pasivos según SEC 95 / *Assets and liabilities. Valuation of financial assets and liabilities in accordance with the ESA 95* 139

SUBSECTOR «OTROS INTERMEDIARIOS FINANCIEROS»: AGENTE INSTITUCIONES DE INVERSIÓN COLECTIVA EN VALORES MOBILIARIOS (EXCEPTO FONDOS DEL MERCADO MONETARIO) / *SUB-SECTOR OTHER FINANCIAL INTERMEDIARIES: AGENT PORTFOLIO INVESTMENT INSTITUTIONS (EXCEPT MONEY MARKET FUNDS)*

Conciliación entre los balances financieros de las CFEE y los balances oficiales / *Reconciliation between the financial balance sheets according to the FASE and the official balance sheets*

- 9.E Activo y pasivo / *Assets and liabilities* 140

Balances / *Balance sheets*

- 9.21 Activo y pasivo. Valoración de activos financieros y pasivos según SEC 95 / *Assets and liabilities. Valuation of financial assets and liabilities in accordance with the ESA 95* 141

- 9.22 Activos financieros. Sociedades no financieras y Administraciones Públicas / *Financial assets. Non-financial corporations and General Government* 141

- 9.23 Activos financieros. Instituciones financieras y resto del mundo / *Financial assets. Financial institutions and Rest of the world* 142

- 9.24 Pasivos por tenedores. Valoración de pasivos según SEC 95 / *Liabilities by sector. Valuation of liabilities in accordance with the ESA 95* 142

SUBSECTOR «OTROS INTERMEDIARIOS FINANCIEROS»: AGENTE SOCIEDADES DE VALORES / *SUB-SECTOR OTHER FINANCIAL INTERMEDIARIES: AGENT SECURITIES-DEALER COMPANIES*

Balances / *Balance sheets*

- 9.31 Activo y pasivo. Valoración de activos financieros y pasivos según SEC 95 / *Assets and liabilities. Valuation of financial assets and liabilities in accordance with ESA 95* 143

- 9.32 Activos financieros. Detalle / *Financial assets. Breakdown by institutional sectors* 143

C) Subsector «Auxiliares financieros» / *Sub-sector financial auxiliaries*

Conciliación entre los balances financieros de las CFEE y los balances oficiales / *Reconciliation between the financial balance sheets according to the FASE and the official balance sheets*

- 9.F Activo / *Assets* 144

- 9.G Pasivo / *Liabilities* 145

Balances / *Balance sheets*

- 9.41 Balances oficiales. Total activo y pasivo por agrupaciones institucionales / *Official balance sheets. Total assets and liabilities by institutional grouping* 146

Los cuadros cuyo título figura en gris no están incluidos en este Boletín pero pueden encontrarse en la Red: www.bde.es. / *Tables whose titles are in grey are not included in this bulletin but can be found on the Internet at www.bde.es.*

- 9.42 Activo y pasivo. Valoración de activos financieros y pasivos según SEC 95 / *Assets and liabilities. Valuation of financial assets and liabilities in accordance with the ESA 95* 146

SUBSECTOR «AUXILIARES FINANCIEROS»: AGENTE SOCIEDADES DE TASACIÓN / SUB-SECTOR FINANCIAL AUXILIARIES: AGENT APPRAISAL COMPANIES

Datos de actividad de las tasadoras / *Appraisal activity information*

- 9.50 Distribución de tasaciones: número de tasaciones / *Breakdown of appraisals: number of appraisals*)
- 9.51 Distribución de tasaciones: importe de tasaciones / *Breakdown of appraisals: amount of appraisals*
- 9.52 Distribución de tasaciones: superficie utilizable. Tasaciones de bienes inmuebles / *Breakdown of appraisals: usable area. Property appraisals*
- 9.53 Distribución de tasaciones de bienes inmuebles: valor medio del m2/ *Breakdown of property appraisals: average value of m2*
- 9.54 Distribución de la clientela y finalidad de las tasaciones: número de tasaciones / *Breakdown of customers and appraisal purpose: number of appraisals*
- 9.55 Distribución de la clientela y finalidad de las tasaciones: importe de tasaciones / *Breakdown of customers and appraisal purpose: amount of appraisals*
- 9.56 Distribución geográfica de las tasaciones de inmuebles: número de tasaciones e importe / *Geographic distribution of property appraisals: number of appraisals and amount*
- 9.57 Distribución geográfica de las tasaciones de viviendas: número de tasaciones e importe / *Geographic breakdown of housing appraisals: number of appraisals and amount*
- 9.58 Distribución geográfica de las tasaciones de inmuebles por Comunidades Autónomas: número de tasaciones / *Geographic breakdown of property appraisals by Regional (Autonomous) Government: number of appraisals*
- 9.59 Distribución geográfica de las tasaciones de inmuebles por Comunidades Autónomas: importe / *Geographic breakdown of property appraisals by Regional (Autonomous) Government: amount*
- 9.60 Distribución geográfica de las tasaciones de viviendas por Comunidades Autónomas: número de tasaciones / *Geographic breakdown of housing appraisals by Regional (Autonomous) Government: number of appraisals*
- 9.61 Distribución geográfica de las tasaciones de viviendas por Comunidades Autónomas: importe / *Geographic breakdown of housing appraisals by Regional (Autonomous) Government: amount*

Información contable / *Account information*

- 9.62 Balance e información complementaria / *Balance sheet and supplementary information*
- 9.63 Cuenta de resultados / *Profit and loss account*
- Notas a los cuadros de las Sociedades de Tasación / *Notes to the tables of Appraisal Companies*

Los cuadros cuyo título figura en gris no están incluidos en este Boletín pero pueden encontrarse en la Red: www.bde.es. / *Tables whose titles are in grey are not included in this bulletin but can be found on the Internet at www.bde.es.*

CAPÍTULO 10 EMPRESAS
DE SEGUROS Y FONDOS DE
PENSIONES
CHAPTER 10 INSURANCE
CORPORATIONS AND PENSION
FUNDS

- A) Conciliación entre los balances financieros de las CFEE y los balances oficiales /
*Reconciliation between the financial balance sheets according to the FASE and
the official balance sheets*
- 10.A Activo / Assets 148
- 10.B Pasivo / Liabilities 150
- B) Balances / *Balance sheets*
- 10.1 Balance y provisiones técnicas por grupos de agentes que componen el
sector / *Balance sheet and technical provisions detailed by agents making
up the sector* 152
- 10.2. Detalles del activo y del pasivo / *Breakdown of assets and of
liabilities* 152
- 10.3 Empresas de seguros privados. Detalles del activo y del pasivo / *Private
insurance corporations. Breakdown of assets and of liabilities* 153
- 10.4 Mutualidades de previsión social. Detalles del activo y del pasivo / *Non-
profit insurance entities. Breakdown of assets and of liabilities* 153
- 10.5 Consorcio de Compensación de Seguros. Detalles del activo y del pasivo
/ *Insurance Compensation Consortium. Breakdown of assets and of
liabilities* 154
- 10.6 Fondos de pensiones externos (Ley 8/1987). Detalles del activo y del
pasivo / *External pension funds (Law 8/1987). Breakdown of assets and of
liabilities* 154

CAPÍTULO 11
ADMINISTRACIONES PÚBLICAS
CHAPTER 11 GENERAL
GOVERNMENT

Nota introductoria a los cuadros del capítulo 11 y otras estadísticas sobre
Administraciones Públicas / *Contents of the tables of Chapter 11 and other general
government statistics* 156

- A) Protocolo de déficit excesivo / *Excessive deficit procedure*
- 11.1 Capacidad (+) o Necesidad (-) de financiación. Valores absolutos / *Net
lending (+) or net borrowing (-). Absolute values* 157
- 11.2 Capacidad (+) o Necesidad (-) de financiación. Porcentajes del PIB pm /
Net lending (+) or net borrowing (-). As a percentage of GDP mp 157
- 11.3 Pasivos en circulación y deuda según el Protocolo de Déficit Excesivo.
Valores absolutos / *Liabilities outstanding and debt according to the
excessive deficit procedure. Absolute values* 158
- 11.4 Pasivos en circulación y deuda según el Protocolo de Déficit Excesivo.
Porcentajes del PIB pm / *Liabilities outstanding and debt according to the
excessive deficit procedure. As a percentage of GDP mp* 158
- 11.5 Conciliación entre la necesidad de financiación y la variación de la deuda
elaborada según la metodología del Protocolo de Déficit Excesivo. Valores
absolutos / *Reconciliation between net borrowing and the change in debt
according to the excessive deficit procedure. Absolute values* 159
- 11.6 Conciliación entre la necesidad de financiación y la variación de la deuda
elaborada según la metodología del Protocolo de Déficit Excesivo.
Porcentajes del PIB pm / *Reconciliation between net borrowing and the
change in debt according to the excessive deficit procedure. As a
percentage of GDP mp* 159

Los cuadros cuyo título figura en gris no están incluidos en este Boletín pero pueden encontrarse en la Red: www.bde.es. / *Tables whose titles are in grey are not included in this bulletin but can be found on the Internet at www.bde.es.*

- 11.7 Adquisición neta de activos financieros / *Net acquisition of financial assets* 160
- 11.8 Deuda por instrumentos / *Debt by instrument* 160
- 11.9 Deuda por sectores de contrapartida y monedas / *Debt by counterpart sector and currency* 161

B) Deuda de las empresas públicas / *Debt of public enterprises*

- 11.10 Deuda por administraciones propietarias / *Debt by owner government sector* 161

Notas a los cuadros del capítulo 11 / *Notes to the tables of chapter 11* 162

CAPÍTULO

12 ADMINISTRACIÓN CENTRAL

Y ADMINISTRACIONES DE

SEGURIDAD SOCIAL

CHAPTER 12 CENTRAL

GOVERNMENT AND SOCIAL

SECURITY FUNDS

Nota introductoria a los cuadros del capítulo 12 y otras estadísticas sobre

Administración Central y Administraciones de Seguridad Social / *Contents of the tables of Chapter 12 and other statistics for central government and social security funds* 164

ADMINISTRACIÓN CENTRAL

A) Protocolo de déficit excesivo / *Excessive deficit procedure*

- 12.1 Capacidad (+) o Necesidad (-) de financiación y pasivos en circulación. Valores absolutos / *Net lending (+) or net borrowing (-) and liabilities outstanding. Absolute values* 165
- 12.2 Capacidad (+) o Necesidad (-) de financiación y pasivos en circulación. Porcentajes del PIB pm / *Net lending (+) or net borrowing (-) and liabilities outstanding. As a percentage of GDP mp* 165
- 12.3 Conciliación entre la necesidad de financiación y la variación de la deuda elaborada según la metodología del Protocolo de Déficit Excesivo. Valores absolutos / *Reconciliation between net borrowing and the change in debt according to the methodology of the excessive deficit procedure. Absolute values* 166
- 12.4 Conciliación entre la necesidad de financiación y la variación de la deuda elaborada según la metodología del Protocolo de Déficit Excesivo. Porcentajes del PIB pm / *Reconciliation between net borrowing and the change in debt according to the methodology of the excessive deficit procedure. As a percentage of GDP mp* 166
- 12.5 Adquisición neta de activos financieros / *Net acquisition of financial assets* 167
- 12.6 Deuda por instrumentos / *Total central government. Debt by instrument* 167
- 12.7 Estado. Deuda por instrumentos / *State. Debt by instrument* 168
- 12.8 Otras unidades institucionales que se clasifican como Administración Central. Deuda por instrumentos / *Other units classified as central government. Debt by instrument* 168

B) Deuda de las empresas públicas / *Public enterprise debt*

- 12.9 Deuda por empresas / *Debt by enterprise* 169

C) Detalles complementarios / *Supplementary information*

- 12.10 Relaciones España-Unión Europea / *Flows between Spain and EU* 169

Los cuadros cuyo título figura en gris no están incluidos en este Boletín pero pueden encontrarse en la Red: www.bde.es. / *Tables whose titles are in grey are not included in this bulletin but can be found on the Internet at www.bde.es.*

ADMINISTRACIONES DE SEGURIDAD SOCIAL

A) Protocolo de déficit excesivo / *Excessive deficit procedure*

- 12.11 Capacidad (+) o Necesidad (-) de financiación y pasivos en circulación. Valores absolutos / *Net lending (+) or net borrowing (-) and liabilities outstanding. Absolute values* 170
- 12.12 Capacidad (+) o Necesidad (-) de financiación y pasivos en circulación. Porcentajes del PIB pm / *Net lending (+) or net borrowing (-) and liabilities outstanding. As a percentage of GDP mp* 170
- 12.13 Conciliación entre la necesidad de financiación y la variación de la deuda elaborada según la metodología del Protocolo de Déficit Excesivo. Valores absolutos / *Reconciliation between net borrowing and the change in debt according to the excessive deficit procedure. Absolute values* 171
- 12.14 Conciliación entre la necesidad de financiación y la variación de la deuda elaborada según la metodología del Protocolo de Déficit Excesivo. Porcentajes del PIB pm / *Reconciliation between net borrowing and change in debt according to the methodology of the excessive deficit procedure. As a percentage of GDP mp* 171
- 12.15 Adquisición neta de activos financieros / *Net acquisition of financial assets* 172
- 12.16 Deuda por instrumentos / *Debt by instrument.* 172
- Notas a los cuadros del capítulo 12 / *Notes to the tables of chapter 12* 173

CAPÍTULO 13 COMUNIDADES AUTÓNOMAS CHAPTER 13 REGIONAL AUTONOMOUS GOVERNMENTS

Nota introductoria a los cuadros del capítulo 13 y otras estadísticas sobre Comunidades Autónomas / *Contents of the tables of Chapter 13 and other statistics on regional (autonomous) governments* 176

A) Protocolo de déficit excesivo / *Excessive deficit procedure*

- 13.1 Capacidad (+) o Necesidad (-) de financiación y pasivos en circulación. Valores absolutos / *Net lending (+) or net borrowing (-) and liabilities outstanding. Absolute values* 177
- 13.2 Capacidad (+) o Necesidad (-) de financiación y pasivos en circulación. Porcentajes del PIB pm / *Net lending (+) or net borrowing (-) and liabilities outstanding. As a percentage of GDP mp* 177
- 13.3 Conciliación entre la necesidad de financiación y la variación de la deuda elaborada según la metodología del Protocolo de Déficit Excesivo. Valores absolutos / *Reconciliation between net borrowing and the change in debt according to the methodology of the excessive deficit procedure. Absolute values* 178
- 13.4 Conciliación entre la necesidad de financiación y la variación de la deuda elaborada según la metodología del Protocolo de Déficit Excesivo. Porcentajes del PIB pm / *Reconciliation between net borrowing and the change in debt according to the methodology of the excessive deficit procedure. As a percentage of GDP mp* 178
- 13.5 Adquisición neta de activos financieros / *Net acquisition of financial assets* 179

Los cuadros cuyo título figura en gris no están incluidos en este Boletín pero pueden encontrarse en la Red: www.bde.es. / *Tables whose titles are in grey are not included in this bulletin but can be found on the Internet at www.bde.es.*

- 13.6 Deuda. Resumen general / *Debt. General summary* 180
- 13.7 Deuda por instrumentos / *Debt by instrument* 181
- 13.8 Deuda por agrupaciones institucionales / *Debt by institutional grouping* 181
- 13.9 Deuda por Comunidades Autónomas. Valores absolutos / *Debt by regional (autonomous) government. Absolute values* 182
- 13.10 Deuda por Comunidades Autónomas. Ratio deuda/PIB / *Debt by regional (autonomous) government. Debt/GDP ratio* 182

B) Deuda de las empresas públicas / *Public enterprise debt*

- 13.11 Por Comunidades Autónomas propietarias. Valores absolutos / *By owner regional (autonomous) government. Absolute values* 183
 - 13.12 Por Comunidades Autónomas propietarias. Ratio deuda/PIB / *By owner regional (autonomous) government. Debt/GDP ratio* 183
- Notas a los cuadros del capítulo 13 / *Notes to the tables of chapter 13* 184

CAPÍTULO 14 CORPORACIONES
LOCALES
CHAPTER 14 LOCAL
GOVERNMENTS

Nota introductoria a los cuadros del capítulo 14 y otras estadísticas sobre Corporaciones Locales / *Contents of the tables of chapter 14 and other local government statistics* 186

A) Protocolo de déficit excesivo / *Excessive deficit procedure*

- 14.1 Capacidad (+) o Necesidad (-) de financiación y pasivos en circulación. Valores absolutos / *Net lending (+) or net borrowing (-) and liabilities outstanding. Absolute values* 187
- 14.2 Capacidad (+) o Necesidad (-) de financiación y pasivos en circulación. Porcentajes del PIB pm / *Net lending (+) or net borrowing (-) and liabilities outstanding. As a percentage of GDP mp* 187
- 14.3 Conciliación entre la necesidad de financiación y la variación de la deuda elaborada según la metodología del Protocolo de Déficit Excesivo. Valores absolutos / *Reconciliation between net borrowing and the change in debt according to the methodology of the excessive deficit procedure. Absolute values* 188
- 14.4 Conciliación entre la necesidad de financiación y la variación de la deuda elaborada según la metodología del Protocolo de Déficit Excesivo. Porcentajes del PIB pm / *Reconciliation between net borrowing and the change in debt according to the methodology of the excessive deficit procedure. As a percentage of GDP mp* 188
- 14.5 Adquisición neta de activos financieros / *Net acquisition of financial assets* 189
- 14.6 Deuda. Resumen general / *Debt. General summary* 190
- 14.7 Deuda por instrumentos / *Debt by instrument* 191
- 14.8 Deuda por tipos de Corporaciones Locales. Valores absolutos y ratio deuda/PIB / *Debt by type of local government. Absolute values and debt/GDP ratio* 191

Notas a los cuadros del capítulo 14 / *Notes to the tables of chapter 14* 192

Los cuadros cuyo título figura en gris no están incluidos en este Boletín pero pueden encontrarse en la Red: www.bde.es. / *Tables whose titles are in grey are not included in this bulletin but can be found on the Internet at www.bde.es.*

A) Resumen general / Summary

- 15.A Total sociedades no financieras existentes en España y empresas disponibles en las bases de datos de la Central de Balances / *Spanish non-financial corporations and non-financial corporations available in the database of the Central Balance-Sheet Office (CB)*
- 15.B Total empleados en las sociedades no financieras existentes en España y en las empresas disponibles en las bases de datos de la Central de Balances / *Employees in Spanish non-financial corporations and employees in non-financial corporations available in the database of the Central Balance-Sheet Office (CB)*
- 15.C Balance, cuenta de resultados y ratios / *Balance sheet, profit and loss account and ratios*

B) Cuenta de resultados / Profit and loss account

Principales rúbricas. Total empresas / *Main items. Total non-financial corporations*

- 15.1 Base de datos anual (CBA) / *Annual database (CBA)*
- 15.2 Base de datos trimestral (CBT). Tasas / *Quarterly database (CBQ)*
- 15.3 Base de datos trimestral (CBT). Tasas interanuales de trimestres acumulados / *Quarterly database (CBQ). Cumulative quarter year-on-year rates*

Principales rúbricas. Sector industria / *Main items. Industry corporations*

- 15.4 Base de datos anual (CBA) / *Annual database (CBA)*
- 15.5 Base de datos trimestral (CBT). Tasas / *Quarterly database (CBQ)*
- 15.6 Base de datos trimestral (CBT). Tasas interanuales de trimestres acumulados / *Quarterly database (CBQ). Cumulative quarter year-on-year rates.*

C) Ratios significativas / Profitability ratios

R.1 Rentabilidad ordinaria del activo neto / *R.1. Ordinary return on net assets*

- 15.7 Base de datos anual (CBA) / *Annual database (CBA)*
- 15.8 Base de datos trimestral (CBT) / *Quarterly database (CBQ)*
- 15.9 Base de datos trimestral (CBT). Trimestres acumulados / *Quarterly database (CBQ). Cumulative quarter*

R.2 Intereses por financiación recibida sobre recursos ajenos con coste (operaciones vivas) / *R.2. Interest on borrowed funds / Interest-bearing borrowing (outstanding balances)*

- 15.10 Base de datos anual (CBA) / *Annual database (CBA)*
- 15.11 Base de datos trimestral (CBT) / *Quarterly database (CBQ)*
- 15.12 Base de datos trimestral (CBT). Trimestres acumulados / *Quarterly database (CBQ). Cumulative quarter*

R.3 Rentabilidad ordinaria de los recursos propios / *R.3. Ordinary return on equity*

- 15.13 Base de datos anual (CBA) / *Annual database (CBA)*
- 15.14 Base de datos trimestral (CBT) / *Quarterly database (CBQ)*
- 15.15 Base de datos trimestral (CBT). Trimestres acumulados / *Quarterly database (CBQ). Cumulative quarter.*

Los cuadros cuyo título figura en gris no están incluidos en este Boletín pero pueden encontrarse en la Red: www.bde.es. / *Tables whose titles are in grey are not included in this bulletin but can be found on the Internet at www.bde.es.*

R.4 Diferencia rentabilidad – coste financiero (R.1 – R.2) / *R.4. Spread return on investment – cost of debt (R.1 – R.2)*

15.16 Base de datos anual (CBA) / *Annual database (CBA)*

15.17 Base de datos trimestral (CBT) / *Quarterly database (CBQ)*

15.18 Base de datos trimestral (CBT). Trimestres acumulados / *Quarterly database (CBQ). Cumulative quarter*

R.5 Margen de explotación (REB/Producción) / *R.5. Operating margin (Gross operating profit/Output)*

15.19 Base de datos anual (CBA) / *Annual database (CBA)*

15.20 Base de datos trimestral (CBT) / *Quarterly database (CBQ)*

15.21 Base de datos trimestral (CBT). Trimestres acumulados / *Quarterly database (CBQ). Cumulative quarter*

E.1 Endeudamiento, RAC/AN (precios corrientes; saldo final) / *E.1. Debt ratio (Current prices; end of year balance)*

15.22 Base de datos anual (CBA) / *Annual database (CBA)*

15.23 Base de datos trimestral (CBT) / *Quarterly database (CBQ)*

CAPÍTULO 16 HOGARES
E INSTITUCIONES SIN FINES DE
LUCRO AL SERVICIO DE LOS
HOGARES
*CHAPTER 16 HOUSEHOLDS
AND NON-PROFIT INSTITUTIONS
SERVING HOUSEHOLDS*

En proceso de elaboración / *Under preparation*

CAPÍTULO 17 BALANZA
DE PAGOS Y POSICIÓN DE
INVERSIÓN INTERNACIONAL
FRENTE A OTROS RESIDENTES
EN LA ZONA DEL EURO
Y EL RESTO DEL MUNDO
*CHAPTER 17 BALANCE OF
PAYMENTS AND INTERNATIONAL
INVESTMENT POSITION VIS-À-
VIS OTHER EURO AREA
RESIDENTS AND THE REST OF
THE WORLD*

A) **Balanza de pagos / *Balance of payments***

17.A Resumen de recursos (ingresos y variación neta de pasivos) y empleos (pagos y variación neta de activos financieros) / *Summary of resources (receipts and net change in liabilities) and uses (payments and net change in financial assets)* 194

17.B Conciliación entre las operaciones financieras de residentes frente a otros residentes en la zona del euro y al resto del mundo y la balanza de pagos / *Reconciliation between residents' financial transactions vis-à-vis other euro area residents and the rest of the world and the balance of payments* 196

17.1 Resumen. Saldos / *Summary. Balances* 200

17.2 Resumen de la cuenta financiera. Variación de pasivos menos variación de activos / *Summary of the financial account. Net change in liabilities less net change in assets* 200

CUENTA CORRIENTE Y DE CAPITAL / *CURRENT ACCOUNT AND CAPITAL ACCOUNT*

17.3 Cuenta corriente y de capital. Detalle / *Current account and capital account. Breakdown* 201

17.4 Cuenta corriente. Detalle de rentas / *Current account. Income* 201

Los cuadros cuyo título figura en gris no están incluidos en este Boletín pero pueden encontrarse en la Red: www.bde.es. / *Tables whose titles are in grey are not included in this bulletin but can be found on the Internet at www.bde.es.*

- 17.5 Cuenta corriente. Detalle de transferencias corrientes / Current account.
Current transfers 202
- 17.6 Cuenta de capital. Resumen por componentes y sectores institucionales /
Capital account. Summary by component and institutional sector 202

CUENTA FINANCIERA / FINANCIAL ACCOUNT

- 17.7 Cuenta financiera. Detalle por componentes / Financial account.
Breakdown by component 203
- 17.8 Inversiones de España en el exterior. Detalle por sectores institucionales /
Spanish investment abroad. Breakdown by institutional sector 203
- 17.9 Inversiones directas y de cartera de España en el exterior, incluido Banco de
España. Instituciones financieras monetarias / *Spanish direct and portfolio
investment abroad, including Banco de España. Monetary financial
institutions* 204
- 17.10 Inversiones directas y de cartera de España en el exterior. Administraciones
Públicas y otros sectores residentes / *Spanish direct and portfolio
investment abroad. General government and other resident sectors* 204
- 17.11 Otras inversiones de España en el exterior, incluido Banco de España.
Detalle por sectores institucionales / *Other Spanish investment abroad,
including Banco de España. Breakdown by institutional sector* 205
- 17.12 Inversiones del exterior en España. Detalle por sectores institucionales /
Foreign investment in Spain. Breakdown by institutional sector 205
- 17.13 Inversiones directas y de cartera del exterior en España. Instituciones
financieras monetarias / *Foreign direct and portfolio investment in Spain.
Monetary financial institutions* 206
- 17.14 Inversiones directas y de cartera del exterior en España. Administraciones
Públicas y otros sectores residentes / *Foreign direct and portfolio
investment in Spain. General government and other resident sectors* 206
- 17.15 Otras inversiones del exterior en España, incluido Banco de España.
Detalle por sectores institucionales / *Other foreign investment in Spain,
including Banco de España. Breakdown by institutional sector* 207

CUADROS DETALLADOS DE SERVICIOS / SERVICES. FURTHER BREAKDOWNS

- 17.16 Balanza de servicios. Detalle por tipo de servicio / *Transactions in
services. By type of service*
- 17.17 Balanza de servicios. Detalle geográfico de servicios / *Transactions in
services. Geographical breakdown*

B) Posición de Inversión Internacional / *International Investment Position*

- 17.C Conciliación entre los activos financieros y pasivos frente a otros
residentes en la zona del euro y al resto del mundo y la Posición de
Inversión Internacional / *Reconciliation between financial assets and
liabilities vis-à-vis other euro area residents and the rest of the world* 208
- 17.21 Resumen / *Summary* 212

ACTIVOS FINANCIEROS / FINANCIAL ASSETS

- 17.22 Inversiones de España en el exterior / *Spanish investment abroad* 212

Los cuadros cuyo título figura en gris no están incluidos en este Boletín pero pueden encontrarse en la Red: www.bde.es. / *Tables whose titles are in grey are not included in this bulletin but can be found on the Internet at www.bde.es.*

- 17.23 Inversiones de España en el exterior. Inversiones de cartera, incluido Banco de España. Detalle por sectores institucionales / *Spanish investment abroad. Portfolio investment, including Banco de España. Breakdown by institutional sector* 213
- 17.24 Inversiones de España en el exterior. Otras inversiones, incluido el Banco de España. Detalle por sectores institucionales / *Spanish investment abroad, including BE. Detail by institutional sector* 213
- 17.25 Inversiones de España en el exterior. Reservas internacionales y liquidez en moneda extranjera / *Spanish investment abroad. International reserves and foreign currency liquidity* 214
- 17.26 Inversiones de España en el exterior. Reservas internacionales / *Spanish investment abroad. International reserves* 214

PASIVOS / LIABILITIES

- 17.27 Inversiones del exterior en España / *Foreign investment in Spain* 215
- 17.28 Inversiones del exterior en España. Inversiones de cartera. Detalle por sectores institucionales / *Foreign investment in Spain. Portfolio investment. Breakdown by institutional sector* 215
- 17.29 Inversiones del exterior en España. Otras inversiones, incluido Banco de España. Detalle por sectores institucionales / *Foreign investment in Spain. Other investment, including Banco de España. Breakdown by institutional sector* 216
- 17.30 Inversiones del exterior en España. Otras inversiones. Préstamos recibidos por las AAPP y OSR. Detalle por prestatarios / *Foreign investment in Spain. Other investment. Loans received by general government and other resident sectors. Breakdown by borrower* 216
- 17.31 Inversiones del exterior en España. Otras inversiones. Préstamos recibidos por las AAPP y OSR. Detalle por prestamistas / *Foreign investment in Spain. Other investment. Loans received by general government and other resident sectors. Breakdown by lender* 217
- Notas a los cuadros del capítulo 17 / *Notes to the tables of chapter 17* 218

CAPÍTULO 18 ESTADÍSTICAS DE ADUANAS CHAPTER 18 CUSTOMS STATISTICS

- 18.1 Importaciones/introducciones y exportaciones/expediciones / *Imports/arrivals and exports/dispatches* 220
- A) **Importaciones/introducciones / *Import/arrivals***
 - 18.2 Por productos / *By product* 220
 - 18.3 Distribución geográfica / *Geographical breakdown* 221
- B) **Exportaciones/expediciones / *Exports/dispatches***
 - 18.4 Por productos / *By product* 221
 - 18.5 Distribución geográfica / *Geographical breakdown* 222
- C) **Índices de valor unitario / *Unit value indices***
 - 18.6 Importaciones/introducciones / *Imports/arrivals* 222
 - 18.7 Exportaciones/expediciones / *Exports/dispatches* 223

Los cuadros cuyo título figura en gris no están incluidos en este Boletín pero pueden encontrarse en la Red: www.bde.es. / *Tables whose titles are in grey are not included in this bulletin but can be found on the Internet at www.bde.es.*

A) Tipos de interés legales / *Legal interest rates*

- 19.1 Tipos de interés legales, EURIBOR, MIBOR y otros tipos oficiales de referencia / *Legal interest rates, EURIBOR, MIBOR, and other official reference rates* 226
- 19.2 Tipos de interés de referencia del mercado hipotecario (no oficiales) y otros tipos de interés / *Unofficial mortgage market reference and other interest rates* 227

B) Tipos de interés aplicados por las instituciones financieras monetarias a residentes en la UEM (CBE 4/2002). Datos desde enero de 2003 / *Interest rates applied by MFI to euro area residents (CBE 4/2002). As from January 2003*

TIPOS DE INTERÉS (TAE Y TEDR) DE NUEVAS OPERACIONES / *INTEREST RATES (EAR AND NDER) ON NEW BUSINESS*

Préstamos y créditos a hogares e ISFLSH / *Loans to households and NPISH*

- 19.3 Total entidades de crédito / *Total* 227
- 19.4 Entidades de depósito / *Deposit-taking institutions*

Préstamos y créditos a las sociedades no financieras / *Loans to non-financial corporations*

- 19.6 Total entidades de crédito / *Total* 228
- 19.7 Entidades de depósito / *Deposit-taking institutions*

Depósitos de hogares y sociedades no financieras / *Deposits from households and non-financial corporations*

- 19.9 Total entidades de crédito / *Total* 228
- 19.10 Entidades de depósito / *Deposit-taking institutions*

TIPOS DE INTERÉS (TEDR) DE LOS SALDOS VIVOS / *INTEREST RATES (NDER) ON OUTSTANDING AMOUNTS*

Préstamos y créditos a hogares y sociedades no financieras / *Loans to households and non-financial corporations*

- 19.12 Total entidades de crédito / *Total* 229
- 19.13 Entidades de depósito / *Deposit-taking institutions*

Depósitos de hogares y sociedades no financieras / *Deposits from households and non-financial corporations*

- 19.15 Total entidades de crédito / *Total* 229
- 19.16 Entidades de depósito / *Deposit-taking institutions*

IMPORTES DE LAS NUEVAS OPERACIONES / *VOLUMES OF NEW BUSINESS*

Préstamos y créditos a hogares e ISFLSH / *Loans to households and NPISH*

- 19.18 Total entidades de crédito / *Total*
- 19.19 Entidades de depósito / *Deposit-taking institutions*

Préstamos y créditos a las sociedades no financieras / *Loans to non-financial corporations*

- 19.21 Total entidades de crédito / *Total*
- 19.22 Entidades de depósito / *Deposit-taking institutions*

Los cuadros cuyo título figura en gris no están incluidos en este Boletín pero pueden encontrarse en la Red: www.bde.es. / *Tables whose titles are in grey are not included in this bulletin but can be found on the Internet at www.bde.es.*

Depósitos de hogares y sociedades no financieras / *Deposits from households and non-financial corporations*

19.24 Total entidades de crédito / *Total*

19.25 Entidades de depósito / *Deposit-taking institutions*

IMPORTES DE LOS SALDOS VIVOS / *VOLUMES OF OUTSTANDING AMOUNT*

Préstamos y créditos a hogares y sociedades no financieras / *Loans to households and non-financial corporations*

19.27 Total entidades de crédito / *Total*

19.28 Entidades de depósito / *Deposit-taking institutions*

Depósitos de hogares y sociedades no financieras / *Deposits from households and non-financial corporations*

19.30 Total entidades de crédito / *Total*

19.31 Entidades de depósito / *Deposit-taking institutions*

CAPÍTULO 20 TIPOS
DE CAMBIO E ÍNDICES DE
COMPETITIVIDAD
CHAPTER 20 EXCHANGE
RATES AND COMPETITIVENESS
INDICES

A) Tipos de cambio / *Exchange rates*

20.1 Tipos de cambio del euro / *Exchange rates for the euro* 232

20.2 Tipos de cambio del euro (continuación) / *Exchange rates for the euro (cont'd)* 232

20.3 Tipos de cambio del euro (continuación) / *Exchange rates for the euro (cont'd)* 233

20.4 Tipos de cambio del euro (continuación) / *Exchange rates for the euro (cont'd)* 233

20.5 Tipos de cambio del dólar estadounidense / *US dollar exchange rates* 234

B) Índices de competitividad / *Competitiveness indices*

20.6 Índices de competitividad de España frente a la zona del euro y a la UE 27 / *Spain's competitiveness indices vis-à-vis the euro area and the EU 27* 234

20.7 Índices de competitividad de España frente a los países desarrollados, a los industrializados y a los nuevos países industrializados de Asia / *Spain's competitiveness indices vis-à-vis the developed countries, industrialised countries and newly industrialised Asian countries* 235

20.8 Tipos de cambio efectivos de las principales monedas frente a los países desarrollados / *Effective exchange rates of the main currencies vis-à-vis developed countries* 235

Notas a los cuadros del capítulo 20 / *Notes to the tables of chapter 20* 236

Los cuadros cuyo título figura en gris no están incluidos en este Boletín pero pueden encontrarse en la Red: www.bde.es. / *Tables whose titles are in grey are not included in this bulletin but can be found on the Internet at www.bde.es.*

A) Economía nacional / Total economy

Valores distintos de acciones, excepto derivados financieros. Acciones y participaciones en fondos de inversión. Detalle por sectores y subsectores / *Securities other than shares, except financial derivatives. Shares and mutual fund shares. Breakdown by issuing sector and subsector*

- 21.1 Emisiones netas y ofertas públicas de venta / *Net issues and public offerings* 238
21.2 Saldos vivos / *Outstanding amounts* 238

Valores distintos de acciones, excepto derivados financieros. Detalle por sectores y plazos / *Securities other than shares, except financial derivatives. Breakdown by issuing sector and term*

- 21.3 Emisiones netas / *Net issues* 239
21.4 Saldos vivos / *Outstanding amounts* 239
21.5 Tipo de cupón de emisiones a largo plazo. Saldos vivos / *Long-term issues by type of coupon. Outstanding amounts* 240

B) Instituciones financieras / Financial corporations

Valores distintos de acciones, excepto derivados financieros. Detalle por subsectores y plazos / *Securities other than shares, except financial derivatives. Breakdown by issuing subsector and term*

- 21.6 Emisiones netas / *Net issues* 240
21.7 Saldos vivos / *Outstanding amounts* 241

Valores distintos de acciones emitidos en euros, excepto derivados financieros. Instituciones financieras monetarias. Detalle por instrumentos de emisiones en euros / *Securities other than shares in euro, except financial derivatives. Monetary financial institutions. Breakdown by instrument of issues in euro*

- 21.8 Emisiones netas, emisiones brutas y amortizaciones / *Net issues, gross issues and redemptions* 241
21.9 Saldos vivos de valores a largo plazo / *Outstanding amounts of long-term issues* 242

Acciones y participaciones en fondos de inversión. Detalle por sectores / *Shares and mutual fund shares. Breakdown by issuing sector*

- 21.10 Emisiones netas, ofertas públicas de venta y saldos vivos / *Net issues, public offerings and outstanding amounts* 242

C) Administraciones Públicas / General Government

ADMINISTRACIÓN CENTRAL / CENTRAL GOVERNMENT

Valores distintos de acciones, excepto derivados financieros. Detalle por instrumentos / *Securities other than shares, except financial derivatives. Breakdown by instrument*

- 21.11 Emisiones netas / *Net issues* 243
21.12 Saldos vivos / *Outstanding amounts* 243
21.13 Saldos vivos por plazos de vencimiento / *Outstanding amounts by term to maturity* 244
21.14 Vida media / *Average outstanding term* 244

Los cuadros cuyo título figura en gris no están incluidos en este Boletín pero pueden encontrarse en la Red: www.bde.es. / *Tables whose titles are in grey are not included in this bulletin but can be found on the Internet at www.bde.es.*

- 21.15 Detalle por instrumentos de emisiones en euros. Emisiones netas, emisiones brutas y amortizaciones / *Breakdown by instrument of issues in euro. Net issues, gross issues and redemptions* 245
- 21.16 Tipos de interés a la emisión: subastas / *Interest rates on new issues: auctions* 245

COMUNIDADES AUTÓNOMAS Y CORPORACIONES LOCALES / *REGIONAL (AUTONOMOUS) GOVERNMENTS AND LOCAL GOVERNMENTS*

Valores distintos de acciones, excepto derivados financieros. Detalle por instrumentos / *Securities other than shares, except financial derivatives. Breakdown by instrument*

- 21.17 Emisiones netas / *Net issues* 246
- 21.18 Saldos vivos/ *Outstanding amounts* 246
- 21.19 Detalle de emisiones en euros. Emisiones netas, emisiones brutas y amortizaciones / *Breakdown of issues in euro. Net issues, gross issues and redemptions* 247

D) Sociedades no financieras / *Non-financial corporations*

Valores distintos de acciones, excepto derivados financieros. Detalle por instrumentos / *Securities other than shares, except financial derivatives. Breakdown by instrument*

- 21.20 Emisiones netas y saldos vivos / *Net issues and outstanding amounts* 247

E) Resto del mundo / *Rest of the world*

Valores distintos de acciones, excepto derivados financieros. Detalle por sectores / *Securities other than shares, except financial derivatives. Breakdown by issuing sector*

- 21.21 Emisiones netas, emisiones brutas, amortizaciones y saldos vivos / *Net issues, gross issues and redemptions and outstanding amounts* 248

F) Zona del euro / *Euro area*

Valores distintos de acciones, excepto derivados financieros. Detalle por sectores y subsectores / *Securities other than shares, except financial derivatives. Breakdown by issuing sector and subsector*

- 21.22 Emisiones netas / *Net issues* 248
- 21.23 Saldos vivos / *Outstanding amounts* 249

CAPÍTULO 22 MERCADOS SECUNDARIOS DE VALORES
CHAPTER 22 DOMESTIC SECONDARY MARKETS FOR SECURITIES

A) Mercado de deuda en anotaciones en cuenta / *Book-entry debt market*

- 22.1 Saldos nominales registrados en el sistema de anotaciones en cuenta / *Nominal outstanding amounts recorded in the book-entry system* 252
- 22.2 Saldos nominales registrados en cuentas de terceros en el sistema de anotaciones en cuenta / *Nominal outstanding amounts recorded in customer accounts in the book-entry system* 252

DEUDA DEL ESTADO. SALDOS POR TENEDORES / *STATE DEBT. AMOUNTS OUTSTANDING BY HOLDER*

Letras del Tesoro / *Treasury bills:*

- 22.3 Saldos nominales. Cartera registrada / *Nominal outstanding amounts. Registered portfolio* 253

Los cuadros cuyo título figura en gris no están incluidos en este Boletín pero pueden encontrarse en la Red: www.bde.es. / *Tables whose titles are in grey are not included in this bulletin but can be found on the Internet at www.bde.es.*

- 22.4 Saldos nominales. Cartera a vencimiento / *Nominal outstanding amounts. Portfolio to maturity* 253
- 22.5 Operaciones simultáneas y con pacto de recompra / *Sell/buy back transactions and repurchase agreements* 254

Bonos y obligaciones no segregados y principales de deuda segregada /
Unstripped bonds and the principal components of stripped debt:

- 22.6 Saldos nominales. Cartera registrada / *Nominal outstanding amounts. Registered portfolio* 254
- 22.7 Saldos nominales. Cartera a vencimiento / *Nominal outstanding amounts. Portfolio to maturity* 255
- 22.8 Operaciones simultáneas y con pacto de recompra / *Sell/buy back transactions and repurchase agreements* 255

DEUDA DEL ESTADO A CORTO PLAZO: LETRAS DEL TESORO / *SHORT-TERM STATE DEBT: TREASURY BILLS*

- 22.9 Importes negociados / *Turnover* 256
- 22.10 Operaciones simples al contado. Importes negociados y tipos de interés / *Outright spot transactions. Turnover and interest rates* 256
- 22.11 Operaciones simultáneas al contado. Importes negociados y tipos de interés / *Spot sell/buy-back transactions. Turnover and interest rates* 257
- 22.12 Operaciones con pacto de recompra. Importes negociados y tipos de interés / *Repurchase agreements. Turnover and interest rates* 257

DEUDA DEL ESTADO A MEDIO Y LARGO PLAZO: BONOS Y OBLIGACIONES DEL ESTADO NO SEGREGADOS / *MEDIUM AND LONG-TERM STATE DEBT: UNSTRIPPED STATE BONDS*

- 22.13 Importes negociados / *Turnover* 258
- 22.14 Operaciones simples al contado. Importes negociados y tipos de interés / *Outright spot transactions. Turnover and interest rates* 258
- 22.15 Operaciones simultáneas al contado. Importes negociados y tipos de interés / *Spot sell/buy-back transactions. Turnover and interest rates* 259
- 22.16 Operaciones con pacto de recompra. Importes negociados y tipos de interés / *Repurchase agreements. Turnover and interest rates* 259
- 22.17 Índices de rendimiento y estadísticos complementarios / *Yield indices and supplementary statistics* 260

DEUDA DEL ESTADO A MEDIO Y LARGO PLAZO: PRINCIPALES Y CUPONES DE DEUDA SEGREGADA DEL ESTADO / *MEDIUM AND LONG-TERM STATE DEBT: PRINCIPAL AND INTEREST COMPONENTS OF STRIPPED STATE DEBT*

- 22.18 Importes negociados / *Turnover* 260
- 22.19 Operaciones simples al contado. Importes negociados y tipos de interés / *Outright spot transactions. Turnover and interest rates* 261
- 22.20 Operaciones simultáneas al contado. Importes negociados y tipos de interés / *Spot sell/buy-back transactions. Turnover and interest rates* 261
- 22.21 Operaciones con pacto de recompra. Importes negociados y tipos de interés / *Repurchase agreements. Turnover and interest rates* 262

Los cuadros cuyo título figura en gris no están incluidos en este Boletín pero pueden encontrarse en la Red: www.bde.es. / *Tables whose titles are in grey are not included in this bulletin but can be found on the Internet at www.bde.es.*

RATIOS DE CONTRATACIÓN / *TURNOVER RATIOS*

22.22 Ratios de contratación / *Turnover ratios* 262

B) Mercado bursátil / *Stock exchanges*

Acciones / *Shares*

22.23 Capitalización en la Bolsa de Madrid / *Madrid Stock Exchange market capitalisation* 263

22.24 Volumen de contratación / *Turnover* 263

22.25 Índice de cotización / *Share price index* 264

22.26 Ratio PER (cotización/rentabilidad del capital). Bolsa de Madrid / *PER. Madrid Stock Exchange* 264

Obligaciones / *Bonds*

22.27 Volumen de contratación / *Turnover* 265

C) Otros mercados de valores / *Other securities markets*

MERCADO ORGANIZADO DE RENTA FIJA DE LA ASOCIACIÓN DE INTERMEDIARIOS DE ACTIVOS FINANCIEROS (AIAF) / *ASSOCIATION OF SECURITIES DEALERS (AIAF) FIXED-INCOME MARKET*

22.28 Pagarés de empresa / *Commercial paper* 265

22.29 Obligaciones / *Bonds* 266

MERCADOS OFICIALES DE OPCIONES Y FUTUROS FINANCIEROS / *OFFICIAL OPTIONS AND FUTURES MARKETS*

22.30 Renta variable y renta fija. Operaciones realizadas y posiciones abiertas / *Equities and fixed-income. Traded volume and open interest* 266

CAPÍTULO 23 PRODUCCIÓN
Y DEMANDA

CHAPTER 23 OUTPUT AND
DEMAND

A) Índice de producción industrial / *Industrial production index*

23.1 General y resumen / *Summary table* 268

Por ramas de actividad (CNAE 2009) / *Breakdown by industry (NACE 2009)*

23.2 Industrias extractivas y manufactureras / *Mining and quarrying and manufacturing*

23.3 Industrias manufactureras (continuación 1) / *Manufacturing (continued I)*

23.4 Industrias manufactureras (continuación 2) y resto / *Manufacturing (continued II) and others*

B) Indicadores de energía / *Energy indicators*

23.5 Producción y consumo interior bruto de energía primaria / *Gross domestic production and consumption of primary energy*

23.6 Electricidad: producción y consumo / *Electricity: production, and consumption*

Los cuadros cuyo título figura en gris no están incluidos en este Boletín pero pueden encontrarse en la Red: www.bde.es. / *Tables whose titles are in grey are not included in this bulletin but can be found on the Internet at www.bde.es.*

C) Indicadores de construcción, acero y cemento / Construction, steel and cement indicators

- 23.7 Edificación y vivienda. Licencias de obra mayor / *Building and housing. Official construction permits*
- 23.8 Obras en edificación / *Ongoing building work*
- 23.9 Licitación oficial por tipología de obra / *Public works procurement by type of work*
- 23.10 Encuesta coyuntural de la industria de la construcción / *Construction industry survey*
- 23.11 Producción y consumo aparente de acero y cemento / *Production and apparent consumption of steel and cement*

D) Indicadores de vehículos / Motor-vehicle indicators

Disponibilidades y utilizaciones de / Supplies and uses of

- 23.12 Vehículos de carga, autobuses y autocares / *Commercial vehicles and buses*
- 23.13 Turismos y motocicletas / *Passengers cars and motorcycles*

E) Indicadores de los servicios / Services indicators

- 23.14 Comercio y hostelería / *Retail trade and hotels*
- 23.15 Transporte y turismo / *Transport and tourism*

F) Opiniones empresariales / Business sentiment

- 23.16 Total industria e industria de bienes de inversión / *Total industry and investment goods* 268
- 23.17 Industria de bienes de consumo, bienes intermedios y otros sectores / *Consumer goods, intermediate goods and other sectors*
- 23.18 Industria de la construcción / *Construction industry*
- 23.19 Utilización de la capacidad productiva y factores que han limitado la producción. Total industria (excluida construcción) / *Capacity utilisation and factors limiting production. Total industry (excluding construction)*

**CAPÍTULO 24 EMPLEO
Y SALARIOS
CHAPTER 24 EMPLOYMENT
AND WAGES**

A) Encuesta de población activa / Labour force survey

POBLACIÓN DE 16 Y MÁS AÑOS / POPULATION AGED 16 YEARS AND OVER

- 24.1 Resumen / *Summary* 270
- 24.2 Por grupos de edad y sexo / *Breakdown by age and sex*
- 24.3 Población activa y ocupada por grupos de edad y sexo / *Labour force and employment by age and sex*

OCUPADOS / EMPLOYMENT

- 24.4 Por ramas de actividad según secciones de la CNAE 2009 / *By industry (NACE 2009)*
- 24.5 Por situación profesional / *By professional category*
- 24.6 Asalariados por ramas de actividad según secciones de la CNAE 2009 / *Wage-earners by industry (NACE 2009)*
- 24.7 Asalariados según duración de la jornada, tipo de contrato y sexo / *Wage-earners by full-time and part-time employment, type of contract and sex*

Los cuadros cuyo título figura en gris no están incluidos en este Boletín pero pueden encontrarse en la Red: www.bde.es. / *Tables whose titles are in grey are not included in this bulletin but can be found on the Internet at www.bde.es.*

PARADOS / UNEMPLOYMENT

- 24.8 Por ramas de actividad y sexo / *By industry and sex*
- 24.9 Por estudios terminados y sexo, situación familiar y duración del paro / *By level of education and sex, family situation and duration of unemployment*
- 24.10 Parados, según circunstancias en que aceptarían un empleo / *Unemployed by circumstances in which they would accept a job*

TASAS DE / PARTICIPATION AND UNEMPLOYMENT RATES

- 24.11 Actividad por grupos de edad y sexo / *Participation rates by age group and sex*
- 24.12 Paro por grupos de edad y sexo / *Unemployment rates by age group and sex*
- 24.13 Paro por Comunidades Autónomas / *Unemployment rates by region*

B) Encuesta de coyuntura laboral / *Labour situation survey*

- 24.14 Efectivos laborales y jornada media por ramas de actividad / *Employees and working hours by branch of activity*

C) Estadísticas de empleo / *Registered labour market statistics*

- 24.15 Movimiento laboral registrado: oferta y demanda de empleo / *Vacancies and job-seekers* 270
- 24.16 Movimiento laboral registrado: paro por ramas de actividad y colocaciones / *Unemployment by industry and placements*
- 24.17 Contratos de trabajo / *Employment contracts*
- 24.18 Beneficiarios de prestaciones por desempleo / *Unemployment benefit recipients*

D) Afiliados al, y pensiones del, Sistema de Seguridad Social / *Social Security System: registered workers and pensions paid*

- 24.19 Afiliación. Altas, bajas y efectivos por regímenes / *Registrations, deregistrations and total registered workers by regime*
- 24.20 Pensiones en vigor / *Current pensions*
- 24.21 Cuantía media de las pensiones en vigor / *Average current pensions*

E) Convenios, conflictos y otras estadísticas laborales / *Collective agreements, labour disputes and other labour statistics*

- 24.22 Convenios según mes de inicio de efectos económicos / *Agreements as per month of effectiveness*
- 24.23 Convenios según mes de registro y año del inicio de efectos económicos / *Agreements as per month registered and year of effectiveness*
- 24.24 Conflictos laborales, regulación de empleo / *Labour disputes and workforce reductions*

F) Encuesta trimestral de coste laboral / *Quarterly Labour costs survey*

- 24.25 Coste laboral. Resumen / *Labour cost. Summary*
- 24.26 Coste laboral por trabajador y mes. Por ramas de actividad (CNAE 2009) / *Monthly labour cost per worker. By branch of activity (NACE 2009)*

Los cuadros cuyo título figura en gris no están incluidos en este Boletín pero pueden encontrarse en la Red: www.bde.es. / *Tables whose titles are in grey are not included in this bulletin but can be found on the Internet at www.bde.es.*

- 24.27 Coste salarial por hora efectiva. Por ramas de actividad (CNAE 2009) / *Wage costs per hour worked. By branch of activity (NACE 2009)*
- 24.28 Tiempo de trabajo efectivo por trabajador y mes. Por ramas de actividad (CNAE 2009) y tipo de jornada / *Actual hours worked per employee per month, by branch of activity (NACE 2009) and type of working day*

CAPÍTULO 25 PRECIOS
CHAPTER 25 PRICES

A) Índice de precios de consumo / *Consumer price index*

- 25.1 General y por grupos de gasto / *Total index with breakdown by type of expenditure* 272
- 25.2 General y por grupos específicos / *Total index and sub-indices*

B) Índice de precios industriales / *Producer price index*

- 25.3 General y resumen / *Summary table* 272

Por ramas de actividad (CNAE 2009) / *Breakdown by industry (NACE 2009)*

- 25.4 Industrias extractivas y manufactureras / *Mining and quarrying and manufacturing*
- 25.5 Industrias manufactureras (continuación 1) / *Manufacturing (continued I)*
- 25.6 Industrias manufactureras (continuación 2) y otros / *Manufacturing (continued II) and others*

C) Precios en la construcción / *Construction prices*

- 25.7 Índice de costes de la construcción y precio medio del metro cuadrado de las viviendas tasadas / *Construction cost index and average price per square metre of appraised housing*

D) Índices de precios percibidos y pagados por los agricultores / *Price indices of farmers' inputs and output*

- 25.8 Total y detalle / *Total and breakdown*

CAPÍTULO 26 ECONOMÍA
INTERNACIONAL
CHAPTER 26 INTERNATIONAL
ECONOMY

A) Agregados macroeconómicos / *Macroeconomic Aggregates*

- 26.1 Producto interior bruto a precios corrientes / *Gross domestic product (at current prices)* 274
- 26.2 Producto interior bruto a precios constantes / *Gross domestic product (at constant prices)* 274

B) Precios y mercado de trabajo / *Prices and labour market*

- 26.11 Índice de precios de consumo / *Consumer price index* 275
- 26.12 Índice de precios a la producción / *Producer price index* 275
- 26.13 Índice de costes laborales unitarios de manufacturas / *Manufacturing unit labour costs index* 276
- 26.14 Índice de precios de exportación / *Export prices index* 276
- 26.15 Índices armonizados de precios de consumo / *Harmonised indices of consumer prices* 277

Los cuadros cuyo título figura en gris no están incluidos en este Boletín pero pueden encontrarse en la Red: www.bde.es. / *Tables whose titles are in grey are not included in this bulletin but can be found on the Internet at www.bde.es.*

C) Tipos de interés y rentabilidades / *Interest rates and yields*

- 26.21 Tipos de interés interbancarios a tres meses en mercados nacionales /
3-month interbank rates in national markets 277
- 26.22 Rendimientos de la deuda pública a tres años en mercados nacionales /
3-year government debt yields in national markets 278
- 26.23 Rendimientos de la deuda pública a largo plazo / *Long-term government
debt yields* 278

APÉNDICES
APPENDIXES

- 1 Balance de situación resumido del Banco de España / *Banco de España
official balance sheet* 281
- 2 Esquemas de sectorización / *Sectorisation schemes* 284

Los cuadros cuyo título figura en gris no están incluidos en este Boletín pero pueden encontrarse en la Red: www.bde.es. / *Tables whose titles are in grey are not included in this bulletin but can be found on the Internet at www.bde.es.*

1 PRINCIPALES INDICADORES ECONÓMICOS DE LA ZONA DEL EURO
MAIN ECONOMIC INDICATORS OF THE EURO AREA

1. PRINCIPALES INDICADORES ECONÓMICOS DE LA ZONA DEL EURO

1.1 Actividad, precios y mercado de trabajo

Tasas de variación interanual

	2009	2010	2009	2010				2011	
			IV	I	II	III	IV	I	
A. PIB Y AGREGADOS DE LA DEMANDA (a) (Tasa de variación en volumen)									
1. Consumo privado	-1,2	0,8	-0,5	0,4	0,6	1,0	1,1	1,1	
2. Consumo público	2,4	0,3	1,7	0,8	0,3	0,1	0,1	1,1	
3. Formación bruta de capital fijo	-11,6	-0,9	-9,7	-4,9	-0,6	0,5	1,3	4,2	
4. DEMANDA INTERIOR	-3,4	0,9	-2,7	-0,4	1,2	1,3	1,6	2,0	
5. Exportaciones (b)	-12,9	11,1	-5,2	7,4	13,2	12,2	11,4	9,6	
6. Importaciones (b)	-11,6	9,3	-6,7	4,2	11,4	10,8	10,9	8,7	
7. Saldo neto exterior de bienes y servicios (% sobre PIB)	8,9	16,7	1,6	1,4	1,5	1,8	1,9	1,9	
8. PIB A PRECIOS DE MERCADO	-4,1	1,7	-2,1	0,8	2,0	2,0	1,9	2,5	
B. PRECIOS Y COSTES LABORALES									
1. Deflactor consumo privado	-0,2	1,7	0,1	1,0	1,7	2,0	2,4	2,9	
2. Deflactor consumo público	2,1	1,1	1,3	1,4	1,5	0,7	1,0	0,7	
3. Deflactor PIB	1,0	0,9	0,4	0,5	0,9	1,1	1,0	1,2	
4. Remuneración por asalariado	1,5	1,6	1,5	1,7	1,9	1,4	1,4	1,8	
5. Productividad laboral									
5.1. Total economía	-2,3	2,1	0,0	2,2	2,6	2,1	1,7	2,2	
6. Coste laboral unitario. Total economía	3,9	-0,5	1,5	-0,5	-0,6	-0,7	-0,3	-0,4	
C. EMPLEO Y PARO (c)									
1. Población ocupada									
1.1. Total economía	-1,8	-0,4	-2,1	-1,3	-0,6	-0,1	0,3	0,3	
1.2. Industria, excluida construcción	-5,2	-3,1	-6,2	-5,4	-3,7	-2,2	-1,0	0,1	
2. Paro: porcentaje sobre la población activa	9,6	10,1	10,0	10,1	10,2	10,1	10,1	9,9	
2.1. Millones de personas	14,939	15,836	15,646	15,780	15,912	15,871	15,781	15,560	
D. BALANZA DE PAGOS									
1. Cuenta corriente. Saldo (mm de euros) (d)	-25,7	-36,7	13,9	-17,9	-18,6	-6,2	6,0	-31,6	

Annual percentage changes
1. MAIN ECONOMIC INDICATORS OF THE EURO AREA

1.1 Activity, prices and labour market

Véanse notas al final del capítulo. / See notes at the end of the chapter.

1. PRINCIPALES INDICADORES ECONÓMICOS
DE LA ZONA DEL EURO

1.2 Ahorro, inversión y financiación (a)
Todos los sectores residentes. Total

mm de euros

	Adquisiciones netas de activos no financieros			Variaciones del patrimonio neto			Capacidad / necesidad de financiación = Operaciones financieras netas	Operaciones financieras netas de los sectores de la zona del euro				PIB de la zona del euro
	Total	Formación bruta de capital fijo	Variación de existencias y otros (b)	Total	Ahorro bruto	Transferencias netas de capital a cobrar		Sociedades no financieras	Instituciones financieras	Administraciones públicas	Hogares e ISFLSH	
	1	2	3	4	5	6	7	8	9	10	11	12
06	1 879	1 857	22	1 859	1 845	15	-20	-199	98	-119	201	8 566
07	2 032	1 991	41	2 058	2 043	15	27	-177	104	-62	161	9 023
08	2 045	2 018	27	1 905	1 896	9	-140	-320	100	-189	270	9 241
09	1 713	1 782	-69	1 647	1 639	9	-66	-29	118	-568	413	8 953
10	1 778	1 787	-9	1 707	1 696	10	-71	8	167	-549	303	9 180
07 /	500	468	32	501	498	3	1	-31	32	-46	46	2 223
II	508	508	1	520	517	3	11	-107	16	20	82	2 245
III	501	489	12	508	504	4	7	-6	37	-20	-4	2 267
IV	522	526	-4	530	525	5	8	-32	19	-17	37	2 288
08 /	511	483	28	469	466	3	-42	-83	31	-54	63	2 317
II	524	530	-6	491	489	2	-33	-130	7	-10	100	2 322
III	508	502	6	473	472	1	-35	-41	56	-53	4	2 316
IV	502	504	-1	472	469	3	-30	-66	6	-73	103	2 287
09 /	441	431	10	392	391	2	-49	-28	33	-142	87	2 233
II	419	456	-37	400	397	3	-20	-62	29	-129	141	2 231
III	424	437	-13	420	418	1	-5	36	37	-152	75	2 242
IV	428	457	-29	436	433	3	8	25	18	-146	110	2 248
10 /	421	408	13	393	390	3	-27	26	50	-175	72	2 262
II	455	462	-7	421	419	2	-35	-58	35	-109	97	2 293
III	450	447	3	434	432	2	-16	50	49	-146	31	2 310
IV	453	470	-17	459	455	4	7	-10	33	-119	103	2 316

1. PRINCIPALES INDICADORES ECONÓMICOS
DE LA ZONA DEL EURO

1.2 (Cont.) Ahorro, inversión y financiación (a)
Todos los sectores residentes. Total

mm de euros

	Operaciones financieras netas de la zona euro (= Cuenta del resto del mundo)	Adquisiciones netas de activos financieros de la zona del euro frente al resto del mundo					Pasivos netos contraídos por la zona del euro frente al resto del mundo					Balance financiero				
		Total	Efectivo y depósitos	Valores distintos de acciones	Préstamos	Acciones y otras participaciones	Resto	Total	Efectivo y depósitos	Valores distintos de acciones	Préstamos	Acciones y otras participaciones	Resto	Neto	Activos financieros frente Resto del Mundo	Pasivos frente Resto del Mundo
	13	14	15	16	17	18	19	20	21	22	23	24	25	26	27	28
06	-20	1 610	447	378	299	480	5	1 630	503	466	113	480	67	-1 148	12 409	13 557
07	27	1 855	471	419	457	480	28	1 828	708	413	231	473	3	-1 407	13 897	15 303
08	-140	400	-128	179	226	96	26	540	100	361	91	-19	6	-1 637	13 281	14 918
09	-66	-133	-386	-18	-6	292	-15	-66	-564	245	-60	330	-17	-1 659	13 686	15 346
10	-71	445	41	50	183	149	22	516	13	136	26	284	58	-1 482	14 895	16 378
07 /	1	619	266	114	126	103	10	619	260	160	39	154	5	-1 216	13 122	14 339
II	11	533	124	122	127	150	10	522	195	161	46	122	-3	-1 380	13 663	15 042
III	7	351	70	69	109	101	2	344	151	56	85	51	1	-1 353	13 820	15 174
IV	8	352	10	114	94	126	7	344	102	35	61	146	-	-1 407	13 897	15 303
08 /	-42	536	154	149	148	74	11	579	293	48	83	114	41	-1 557	13 782	15 339
II	-33	109	-132	120	90	21	11	142	25	177	-18	-30	-11	-1 480	13 834	15 314
III	-35	124	48	-17	46	43	4	158	91	111	21	-45	-19	-1 512	14 001	15 514
IV	-30	-370	-198	-74	-58	-41	-	-340	-310	26	5	-57	-4	-1 637	13 281	14 918
09 /	-49	-181	-194	-30	36	8	-	-131	-193	82	-5	-16	1	-1 644	13 064	14 708
II	-20	-51	-94	-	-37	87	-6	-31	-153	96	-87	116	-3	-1 653	13 154	14 808
III	-5	14	-90	20	1	94	-10	19	-125	39	17	113	-25	-1 807	13 344	15 152
IV	8	85	-7	-7	-6	104	1	77	-93	28	14	117	10	-1 659	13 686	15 346
10 /	-27	186	14	29	78	54	11	214	91	78	-53	77	21	-1 639	14 286	15 925
II	-35	106	28	-17	57	25	14	141	-11	53	16	66	16	-1 475	14 809	16 284
III	-16	83	-2	40	-4	52	-3	98	16	-3	4	71	10	-1 580	14 673	16 253
IV	7	70	1	-2	52	19	-	63	-84	8	59	69	11	-1 482	14 895	16 378

Véanse notas al final del capítulo.

1. PRINCIPALES INDICADORES ECONÓMICOS DE LA ZONA DEL EURO
1.3 Operaciones financieras de las sociedades no financieras

mm de euros

	Adquisiciones netas de activos financieros							Pasivos netos contraídos					Balance financiero		
	Total	Efectivo y depósitos	Valores distintos de acciones	Préstamos	Acciones y otras participaciones	Resto	Total	Valores distintos de acciones	Préstamos	Acciones y otras participaciones	Resto	Neto	Activos financieros	Pasivos	
	1	2	3	4	5	6	7	8	9	10	11	12	13	14	15
06	-199	888	169	20	153	309	237	1 087	31	607	246	202	-9 085	15 126	24 210
07	-177	1 229	128	35	303	439	324	1 406	-23	848	392	189	-10 035	16 566	26 601
08	-320	661	41	-27	341	367	-60	982	42	654	278	8	-8 744	15 179	23 923
09	-29	357	90	-68	183	155	-5	385	91	78	240	-24	-9 221	16 287	25 508
10	8	623	53	43	277	158	93	615	27	171	239	178	-9 358	17 298	26 655
07 /	-31	290	-4	-2	82	100	115	322	4	188	89	40	-9 363	15 708	25 071
 //	-107	283	32	13	77	124	37	391	24	236	86	45	-9 926	16 197	26 123
 ///	-6	255	23	8	73	107	44	261	-30	172	97	22	-9 941	16 240	26 181
 IV	-32	400	77	16	71	107	129	432	-21	251	121	81	-10 035	16 566	26 601
08 /	-83	200	-33	-30	111	98	54	282	-3	203	81	2	-9 575	16 000	25 575
 //	-130	83	24	-69	98	55	-26	212	1	177	26	7	-9 433	15 908	25 341
 ///	-41	158	30	-4	79	89	-35	200	17	152	51	-21	-8 999	15 740	24 739
 IV	-66	221	19	76	53	126	-53	287	27	122	120	19	-8 744	15 179	23 923
09 /	-28	27	-28	-9	69	84	-89	54	25	30	49	-50	-8 447	14 821	23 269
 //	-62	84	46	-72	29	70	11	146	30	36	76	4	-8 770	15 267	24 037
 ///	36	93	34	-18	39	35	2	57	26	-14	73	-28	-9 159	15 982	25 140
 IV	25	153	39	31	46	-34	72	128	9	26	42	50	-9 221	16 287	25 508
10 /	26	146	-30	19	73	32	52	120	35	27	50	8	-9 198	16 644	25 842
 //	-58	114	6	4	88	15	1	172	6	52	39	75	-8 857	16 631	25 488
 ///	50	209	28	4	74	70	32	159	8	78	76	-2	-9 148	17 015	26 163
 IV	-10	154	50	16	41	40	8	164	-22	15	75	97	-9 358	17 298	26 655

1. PRINCIPALES INDICADORES ECONÓMICOS DE LA ZONA DEL EURO
1.4 Operaciones financieras de los hogares e ISFLSH

mm de euros

	Adquisiciones netas de activos financieros							Pasivos netos contraídos			Balance financiero		
	Total	Efectivo y depósitos	Valores distintos de acciones	Acciones y otras participaciones	Reservas técnicas de seguros	Otras cuentas técnicas pendientes de cobro	Total	Préstamos	Resto	Neto	Activos financieros	Pasivos	
	1	2	3	4	5	6	7	8	9	10	11	12	13
06	201	646	286	49	9	274	23	445	404	41	11 817	17 567	5 750
07	161	571	319	52	-40	239	-	410	373	36	12 002	18 154	6 152
08	270	468	410	53	-110	123	-19	198	212	-14	10 837	17 152	6 316
09	413	537	211	-42	122	228	25	124	114	10	11 735	18 170	6 435
10	303	485	180	-23	30	239	60	181	137	44	12 237	18 864	6 627
07 /	46	192	19	42	30	70	33	147	93	53	12 036	17 931	5 895
 //	82	181	107	-10	12	68	4	99	101	-2	12 189	18 182	5 993
 ///	-4	71	35	18	-26	47	-3	75	89	-15	12 044	18 113	6 069
 IV	37	126	158	2	-56	54	-33	89	89	-	12 002	18 154	6 152
08 /	63	131	49	53	-23	43	8	68	49	19	11 522	17 698	6 176
 //	100	151	109	23	-5	42	-21	51	73	-23	11 349	17 575	6 227
 ///	4	47	39	12	-34	25	2	43	52	-10	11 105	17 376	6 271
 IV	103	139	214	-34	-48	13	-8	37	37	-	10 837	17 152	6 316
09 /	87	89	25	2	22	58	-17	2	-5	7	10 645	16 963	6 318
 //	141	177	74	-12	40	59	17	36	43	-7	11 037	17 392	6 355
 ///	75	117	-	-6	61	50	14	42	28	14	11 517	17 916	6 399
 IV	110	155	112	-27	-1	61	10	45	49	-4	11 735	18 170	6 435
10 /	72	99	-4	-7	28	89	-4	28	9	18	11 931	18 396	6 465
 //	97	177	66	13	-2	53	47	79	50	29	11 806	18 369	6 562
 ///	31	62	3	-14	11	48	14	31	32	-1	12 021	18 609	6 588
 IV	103	147	115	-16	-7	50	3	43	45	-2	12 237	18 864	6 627

Fuente: Eurostat

Tasas de variación interanual

		Índice armonizado de precios de consumo(IAPC) (a)								Precios de producción industrial					
		Total		Bienes			Industriales			Servicios	Total industria, excluida construcción	Bienes			
		Total	Alimentos (b)		Industriales			Energía	Consumo	Equipo		Intermedios no energéticos	Energía		
			Total	Elaborados	No elaborados	Total	No energéticos							Energía	
		(c)(100%)	(59,2%)	(19,3%)	(11,8%)	(7,4%)	(39,9%)	(30,7%)	(9,2%)	(40,8%)	10	11	12	13	14
		1	2	3	4	5	6	7	8	9	10	11	12	13	14
08	M	3,3	3,8	5,1	6,1	3,5	3,1	0,8	10,3	2,6	6,1	3,9	2,1	3,9	14,3
09	M	0,3	-0,9	0,7	1,1	0,2	-1,7	0,6	-8,1	2,0	-5,1	-2,1	0,5	-5,2	-11,5
10	M	1,6	1,8	1,1	0,9	1,3	2,2	0,5	7,4	1,4	2,9	0,4	0,3	3,5	6,5
10	May	1,7	2,0	0,8	0,9	0,7	2,6	0,5	9,2	1,3	3,2	-0,0	0,3	3,9	7,4
	Jun	1,5	1,6	0,9	0,9	1,1	2,0	0,6	6,2	1,3	3,1	0,2	0,4	4,3	6,2
	Jul	1,7	2,0	1,3	0,9	2,1	2,3	0,4	8,1	1,4	4,0	0,4	0,6	4,5	9,6
	Ago	1,6	1,7	1,6	1,0	2,5	1,7	0,3	6,1	1,4	3,6	0,5	0,7	4,7	7,4
	Sep	1,9	2,2	1,5	1,0	2,3	2,6	0,9	7,7	1,4	4,3	0,8	0,7	5,1	9,3
	Oct	1,9	2,4	1,6	1,2	2,3	2,7	0,8	8,5	1,4	4,4	1,2	0,7	5,5	8,7
	Nov	1,9	2,3	1,8	1,3	2,6	2,6	0,9	7,9	1,3	4,6	1,5	0,9	5,8	8,8
	Dic	2,2	2,9	2,1	1,5	3,2	3,2	0,7	11,0	1,3	5,4	1,8	0,7	6,3	11,3
11	Ene	2,3	2,9	1,9	1,8	2,2	3,4	0,5	12,0	1,5	5,9	2,1	1,2	7,3	11,8
	Feb	2,4	3,0	2,3	2,0	2,7	3,4	0,1	13,1	1,6	6,6	2,5	1,4	8,1	12,7
	Mar	2,7	3,4	2,4	2,5	2,2	4,0	0,9	13,0	1,6	6,8	2,8	1,4	8,1	13,1
	Abr	2,8	3,4	2,2	2,8	1,4	4,0	1,0	12,5	2,0	6,7	3,3	1,3	7,3	13,2
	May	2,7	3,4	2,8	3,2	2,4	3,6	1,0	11,1	1,8	6,2	3,4	1,2	6,6	11,9

ÍNDICES ARMONIZADOS DE PRECIOS DE CONSUMO

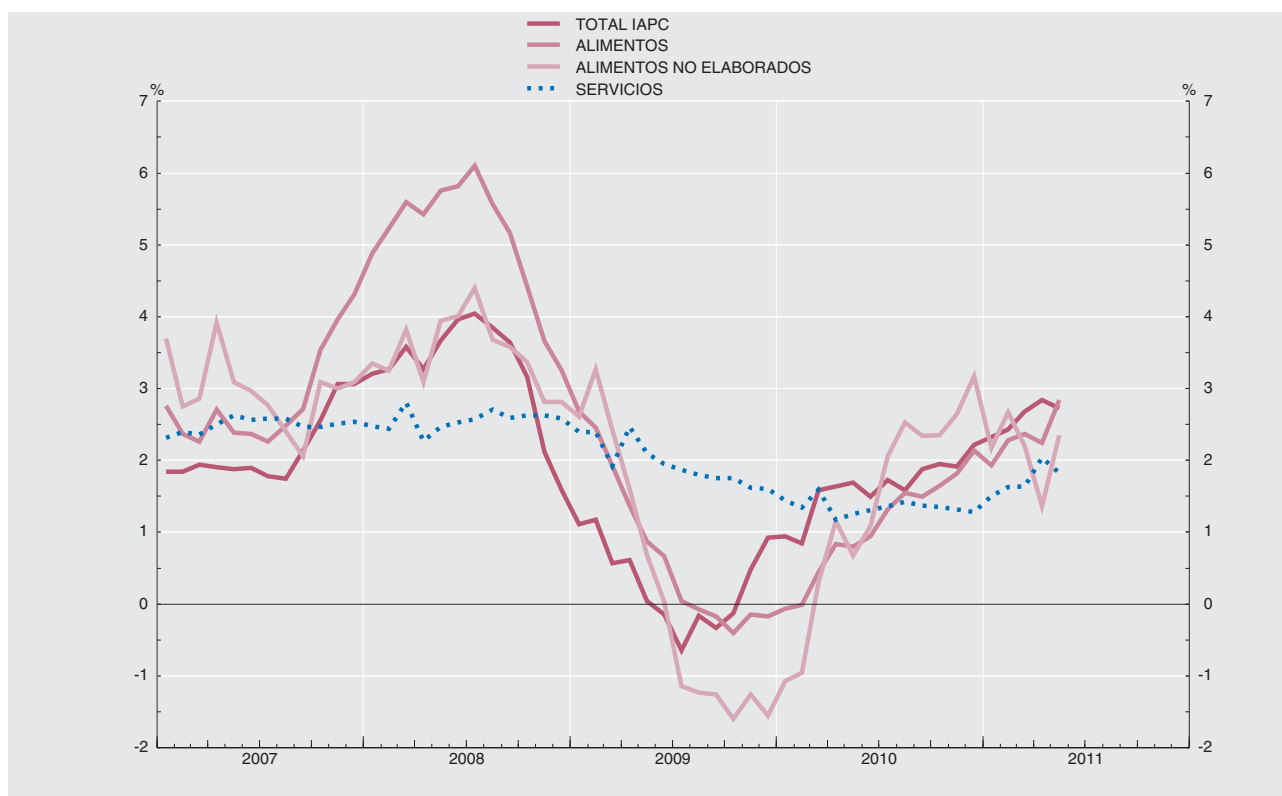

Véanse notas al final del capítulo.

1. PRINCIPALES INDICADORES ECONÓMICOS DE LA ZONA DEL EURO

1.6 Déficit de las Administraciones Públicas (a)

Fuentes: Eurostat y BCE <Estadísticas de la zona del euro> Boletín Mensual

Porcentajes del PIB

Total (b)	Déficit (-) / Superávit (+)																			
	Zona del euro			Países de la zona del euro																
	Déficit (-) / superávit (+) primario	Ajuste entre déficit y deuda (c)		Alemania	Austria	Bélgica	Chipre	Eslovaquia	Eslovenia	España	Estonia	Finlandia	Francia	Grecia	Países Bajos	Irlanda	Italia	Luxemburgo	Malta	Portugal
1	2	3	4	5	6	7	8	9	10	11	12	13	14	15	16	17	18	19	20	
95	-5,3	-5,8	-4,5	-0,8	-3,4	-8,4	-6,5	1,1	-6,2	-5,5	-2,1	-7,4	2,4	-4,2	-5,0
96	-4,2	1,3	-0,4	-3,3	-4,0	-4,0	-3,2	-9,9	-1,1	-4,8	-0,3	-3,5	-4,0	...	-1,9	-0,1	-7,0	1,2	-8,0	-4,5
97	-2,6	2,4	-0,7	-2,6	-1,8	-2,3	-5,0	-6,3	-2,4	-3,4	2,2	-1,4	-3,3	...	-1,2	1,1	-2,7	3,7	-7,7	-3,5
98	-2,3	2,3	-0,5	-2,2	-2,4	-0,9	-4,1	-5,3	-2,4	-3,2	-0,7	1,5	-2,6	...	-0,9	2,4	-2,8	3,4	-9,9	-3,4
99	-1,4	2,6	0,6	-1,5	-2,3	-0,6	-4,3	-7,4	-3,0	-1,4	-3,5	1,6	-1,8	...	0,4	2,7	-1,7	3,4	-7,7	-2,8
00	-0,1	3,8	1,0	1,3	-1,7	-	-2,3	-12,3	-3,7	-1,0	-0,2	6,8	-1,5	-3,7	2,0	4,8	-0,8	6,0	-6,2	-2,9
01	-1,9	1,9	-	-2,8	-	0,4	-2,2	-6,5	-4,0	-0,6	-0,1	5,0	-1,5	-4,5	-0,2	0,9	-3,1	6,1	-6,4	-4,3
02	-2,6	0,9	-0,5	-3,7	-0,7	-0,1	-4,4	-8,2	-2,5	-0,5	0,3	4,0	-3,1	-4,8	-2,1	-0,3	-2,9	2,1	-5,5	-2,8
03	-3,1	0,2	-	-4,0	-1,4	-0,1	-6,5	-2,8	-2,7	-0,2	1,7	2,4	-4,1	-5,6	-3,1	0,4	-3,5	0,5	-9,8	-2,9
04	-3,0	0,2	0,2	-3,8	-4,4	-0,3	-4,1	-2,4	-2,2	-0,3	1,6	2,3	-3,6	-7,5	-1,7	1,4	-3,5	-1,1	-4,7	-3,4
05	-2,5	0,4	0,7	-3,3	-1,7	-2,7	-2,4	-2,8	-1,4	1,0	1,6	2,7	-2,9	-5,2	-0,3	1,6	-4,3	-	-2,9	-6,1
06	-1,4	1,5	0,3	-1,6	-1,5	0,2	-1,2	-3,2	-1,3	2,0	2,4	4,0	-2,3	-5,7	0,5	2,9	-3,4	1,4	-2,7	-4,1
07	-0,7	2,3	0,5	0,3	-0,9	-0,3	3,4	-1,8	-0,1	1,9	2,5	5,2	-2,7	-6,4	0,2	0,1	-1,5	3,7	-2,4	-3,1
08	-2,0	1,0	3,2	0,1	-0,9	-1,3	0,9	-2,1	-1,8	-4,2	-2,8	4,2	-3,3	-9,8	0,6	-7,3	-2,7	3,0	-4,5	-3,5
09	-6,3	-3,5	0,9	-3,0	-4,1	-5,9	-6,0	-8,0	-6,0	-11,1	-1,7	-2,6	-7,5	-15,4	-5,5	-14,3	-5,4	-0,9	-3,7	-10,1
10	-6,0	-3,2	1,9	-3,3	-4,6	-4,1	-5,3	-7,9	-5,6	-9,2	0,1	-2,5	-7,0	-10,5	-5,4	-32,4	-4,6	-1,7	-3,6	-9,1

ADMINISTRACIONES PÚBLICAS DE LA ZONA DEL EURO

DÉFICIT (-) O SUPERÁVIT (+): PAÍSES DE LA ZONA DEL EURO

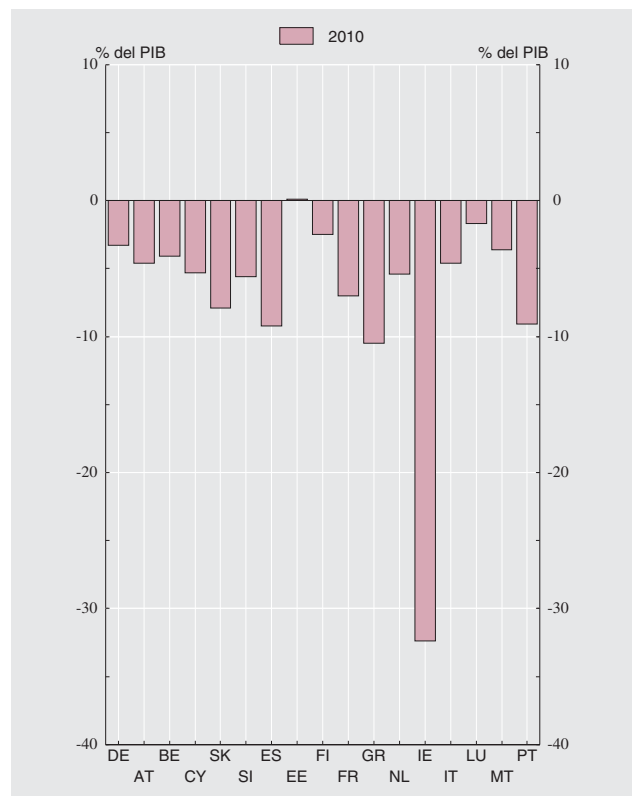
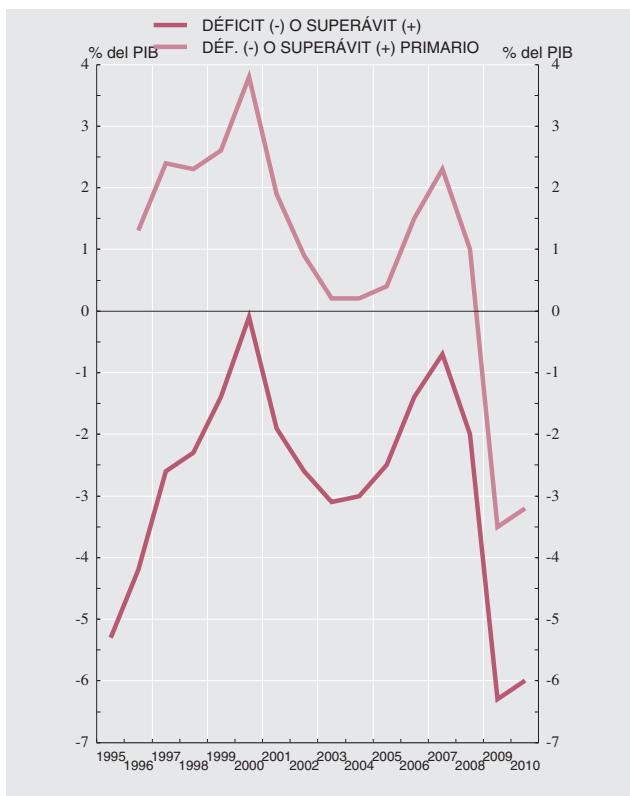

Véanse notas al final del capítulo.

1. PRINCIPALES INDICADORES ECONÓMICOS DE LA ZONA DEL EURO

1.7 Deuda bruta nominal consolidada de las Administraciones Públicas (según Protocolo de Déficit Excesivo) (a)

Fuentes: Eurostat y BCE <Estadísticas de la zona del euro> Boletín Mensual

Porcentajes del PIB

Total (b)	Países de la zona del euro																	
	Alemania	Austria	Bélgica	Chipre	Eslovaquia	Eslovenia	España	Estonia	Finlandia	Francia	Grecia	Países bajos	Irlanda	Italia	Luxemburgo	Malta	Portugal	
1	2	3	4	5	6	7	8	9	10	11	12	13	14	15	16	17	18	
95	73,6	55,6	68,3	130,4	40,6	22,1	...	63,3	9,0	56,6	55,5	97,0	76,1	82,1	121,5	7,4	35,3	61,0
96	75,2	58,4	68,3	127,3	42,8	31,1	...	67,4	7,4	57,0	58,0	99,4	74,1	73,5	120,9	7,4	40,1	59,9
97	74,1	59,7	64,4	122,7	46,7	33,8	...	66,1	6,2	53,9	59,2	96,6	68,2	64,3	118,1	7,4	48,4	56,1
98	72,9	60,3	64,8	117,4	51,2	34,5	...	64,1	5,5	48,4	59,4	94,5	65,7	53,6	114,9	7,1	53,4	52,1
99	72,0	60,9	67,2	113,7	51,8	47,9	...	62,3	6,0	45,7	58,9	94,0	61,1	48,5	113,7	6,4	57,1	51,4
00	69,2	59,7	66,5	107,9	48,7	50,3	...	59,3	5,1	43,8	57,3	103,4	53,8	37,8	109,2	6,2	55,9	50,5
01	68,1	58,8	67,1	106,6	52,1	48,9	26,8	55,5	4,8	42,5	56,9	103,7	50,7	35,6	108,8	6,3	62,1	52,9
02	67,9	60,4	66,5	103,5	64,6	43,4	28,0	52,5	5,7	41,5	58,8	101,7	50,5	32,2	105,7	6,3	60,1	55,6
03	69,1	63,9	65,5	98,5	68,9	42,4	27,5	48,7	5,6	44,5	62,9	97,4	52,0	31,0	104,4	6,1	69,3	56,9
04	69,4	65,8	64,8	94,2	70,2	41,5	27,2	46,2	5,0	44,4	64,9	98,6	52,4	29,7	103,8	6,3	72,3	58,3
05	70,3	68,0	63,9	92,1	69,1	34,2	27,0	43,0	4,6	41,7	66,4	100,0	51,8	27,4	105,8	6,1	70,1	63,6
06	68,5	67,6	62,1	88,1	64,6	30,5	26,7	39,6	4,4	39,7	63,7	106,1	47,4	24,8	106,6	6,7	63,4	63,9
07	66,3	64,9	60,7	84,2	58,3	29,6	23,1	36,1	3,7	35,2	63,9	105,4	45,3	25,0	103,6	6,7	62,0	68,3
08	70,0	66,3	63,8	89,6	48,3	27,8	21,9	39,8	4,6	34,1	67,7	110,7	58,2	44,4	106,3	13,6	61,5	71,6
09	79,5	73,5	69,6	96,2	58,0	35,4	35,2	53,3	7,2	43,8	78,3	127,1	60,8	65,6	116,1	14,6	67,6	83,0
10	85,3	83,2	72,3	96,8	60,8	41,0	38,0	60,1	6,6	48,4	81,7	142,8	62,7	96,2	119,0	18,4	68,0	93,0

DEUDA BRUTA NOMINAL CONSOLIDADA DE LAS ADMINISTRACIONES PÚBLICAS DE LA ZONA DEL EURO

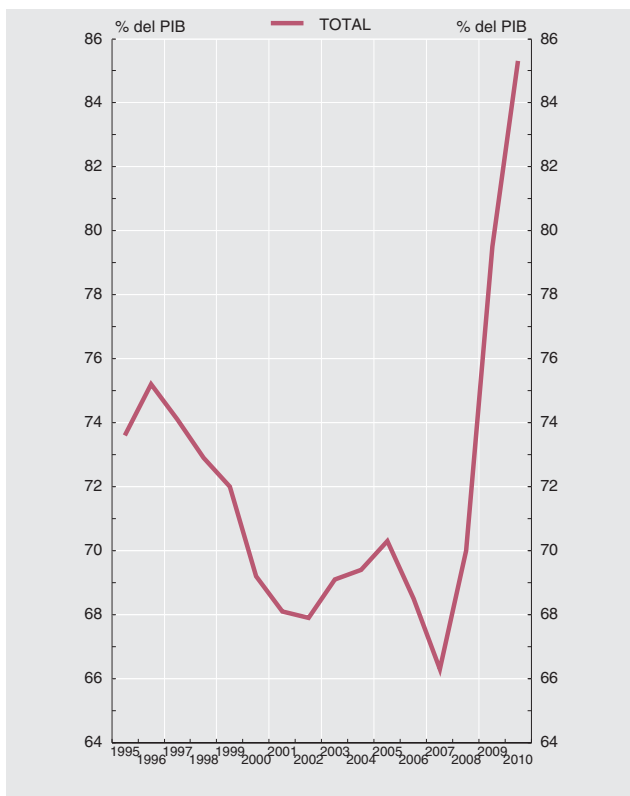

DEUDA BRUTA NOMINAL CONSOLIDADA POR PAÍSES DE LA ZONA DEL EURO

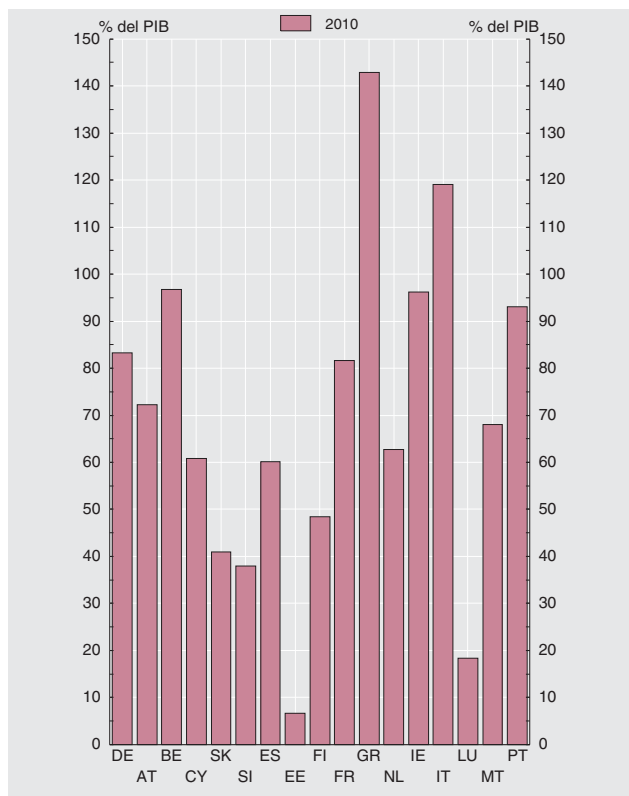

Véanse notas al final del capítulo.

1. PRINCIPALES INDICADORES ECONÓMICOS DE LA ZONA DEL EURO

1.8 Balances agregado y consolidado y operaciones (flujos ajustados) de las IFM residentes en la zona del euro, incluyendo el Eurosistema

mm de euros

	Balance agregado de las IFM residentes en la zona del euro, incluyendo el Eurosistema / Aggregated balance sheet of euro area MFIs, including the Eurosystem		Saldos entre las IFM residentes en la zona euro del Internal position of MFIs of the euro area		Contrapartida de las transacciones monetarias de la Administración Central Counterpart of monetary transactions of Central Government		Balance consolidado de las IFM residentes en la zona del euro, incluyendo el Eurosistema Consolidated balance sheet of euro area MFIs, including the Eurosystem (a)		Diferencia de saldos Monthly differences in level	Ajustes Adjustments	Operaciones (flujos ajustados) Transactions (adjusted flows)				
	1	2	3	4	5	6	7=1-3+5	8=2-4+6					9=8-7	10=9-11	11
	abr 11	may 11	abr 11	may 11	abr 11	may 11	abr 11	may 11					may 11	may 11	may 11
1 ACTIVO	34 382	34 807	9 337	9 430	107	107	25 153	25 484	331	92	239	1 ASSETS			
2 Préstamos y créditos a residentes en la zona del euro	19 234	19 316	6 895	6 940	-	-	12 340	12 376	36	20	17	2 Loans to the euro area residents			
3 IFM	6 895	6 940	6 895	6 940	-	-	-	-	-	-	-	3 MFIs			
4 Administraciones Públicas	1 197	1 174	-	-	-	-	1 197	1 174	-23	0	-23	4 General Government			
5 Otros sectores residentes	11 143	11 202	-	-	-	-	11 143	11 202	59	19	40	5 Other euro area residents			
6 Valores distintos de acciones y participaciones emitidos por residentes en la zona del euro	5 278	5 313	1 881	1 898	-	-	3 397	3 415	18	5	14	6 Holdings of securities other than shares issued by euro area residents			
7 IFM	1 881	1 898	1 881	1 898	-	-	-	-	-	-	-	7 MFIs			
8 Administraciones Públicas	1 888	1 915	-	-	-	-	1 888	1 915	27	2	25	8 General Government			
9 Otros sectores residentes	1 509	1 500	-	-	-	-	1 509	1 500	-9	2	-12	9 Other euro area residents			
10 Participaciones emitidas por fondos del mercado monetario	64	65	64	65	-	-	-	-	-	-	-	10 Money market funds shares units			
11 IFM	64	65	64	65	-	-	-	-	-	-	-	11 MFIs			
12 Acciones y participaciones emitidas por residentes en la zona del euro	1 267	1 273	445	475	-	-	822	798	-25	-1	-24	12 Holdings of shares/other equity issued by euro area residents			
13 IFM	445	475	445	475	-	-	-	-	-	-	-	13 MFIs			
14 Otros sectores residentes	822	798	-	-	-	-	822	798	-25	-1	-24	14 Other euro area residents			
15 Activos frente a no residentes en la zona del euro	4 536	4 687	-	-	-	-	4 536	4 687	151	69	82	15 External assets			
16 Activo fijo	236	237	-	-	-	-	236	237	1	-0	1	16 Fixed assets			
17 Resto de activos	3 767	3 916	53	52	107	107	3 821	3 971	150	0	150	17 Remaining assets			
18 Del cual: efectivo en circulación en euros	53	52	53	52	-	-	-	-	-	-	-	18 Of which: currency in circulation in euro			

1.8 Aggregated and consolidated balance sheet and transactions (adjusted flows) of the euro area MFIs, including the Eurosystem

1. MAIN ECONOMIC INDICATORS OF THE EURO AREA

EUR billions

Véanse notas al final del capítulo./ See notes at the end of the chapter.

1. PRINCIPALES INDICADORES ECONÓMICOS DE LA ZONA DEL EURO

1.8 Balances agregado y consolidado y operaciones (flujos ajustados) de las IFM residentes en la zona del euro, incluyendo el Eurosistema (cont.)

mm de euros

	Balance agregado de las IFM residentes en la zona del euro, incluyendo el Eurosistema / Aggregated balance sheet of euro area MFIs, including the Eurosystem		Saldos entre las IFM residentes en la zona del euro Internal position of MFIs of the euro area		Contrapartida de las transacciones monetarias de la Administración Central Counterpart of monetary transactions of Central Government		Balance consolidado de las IFM residentes en la zona del euro, incluyendo el Eurosistema/ Consolidated balance sheet of euro area MFIs, including the Eurosystem (a)		Diferencia de saldos Monthly differences in level	Ajustes Adjustments	Operaciones (flujos ajustados) Transactions (adjusted flows)				
	1	2	3	4	5	6	7=1-3+5	8=2-4+6					9=8-7	10=9-11	11
	abr 11	may 11	abr 11	may 11	abr 11	may 11	abr 11	may 11					may 11	may 11	may 11
1 PASIVO	34 813	35 250	9 337	9 430	107	107	25 583	25 927	344	106	239	1 LIABILITIES			
2 Efectivo en circulación	859	862	53	52	-	-	805	811	5	0	5	2 Currency in circulation			
3 Del cual: tfebcias en euros de las IFM y el Eurosistema	53	52	53	52	-	-	-	-	-	-	-	3 Of which: holding of currency in circulation in euro			
4 Depósitos de residentes en la zona del euro	17 846	17 883	6 934	6 948	107	107	11 019	11 041	22	16	6	4 Deposits of euro area residents			
5 IFM.	6 934	6 948	6 934	6 948	-	-	-	-	-	-	-	5 MFIs			
6 Administración Central	304	287	-	-	-	-	304	287	-17	0	-17	6 Central Government			
7 Otras Administraciones Públicas y otros sectores residentes en la zona del euro	10 608	10 647	-	-	107	107	10 715	10 754	39	16	23	7 Other Gfebral Government/other euro area residents			
8 A la vista	3 833	3 816	-	-	81	80	3 914	3 897	-17	3	-20	8 Overnight			
9 A plazo	4 311	4 328	-	-	1	1	4 312	4 329	17	12	5	9 With agreed maturity			
10 Hasta dos años	1 818	1 836	-	-	1	1	1 820	1 837	17	10	7	10 Up to 2 years			
11 A más de dos años	2 492	2 492	-	-	-	-	2 492	2 492	0	2	-2	11 Over 2 years			
12 Con preaviso.	2 037	2 037	-	-	25	25	2 062	2 062	-0	0	-0	12 Redeemable at notice			
13 Hasta tres meses	1 917	1 918	-	-	25	25	1 942	1 942	0	0	0	13 Up to 3 months			
14 A más de tres meses	120	119	-	-	-	-	120	119	-0	0	-0	14 Over 3 months			
15 Cesiones temporales.	428	467	-	-	-	-	428	467	39	0	39	15 Repurchase agreements			
16 Participaciones emitidas por fondos del mercado monetario	634	632	64	65	-	-	570	567	-4	-0	-4	16 Money abrket funds shares/units			
19 Valores distintos de acciones y participaciones	4 858	4 899	1 881	1 898	-	-	2 977	3 001	25	18	7	19 Debt securities issued			
20 Hasta dos años	653	656	497	501	-	-	157	155	-2	-0	-2	20 Up to 2 years			
21 A más de dos años	4 204	4 243	1 385	1 396	-	-	2 820	2 846	27	18	9	21 Over 2 years			
22 Capital y reservas	2 487	2 543	445	475	-	-	2 043	2 068	25	15	11	22 Capital and reserves			
23 Otros pasivos frente a no residentes en la zona del euro	4 215	4 352	-	-	-	-	4 215	4 352	136	62	75	23 External liabilities			
24 Resto de pasivos	3 914	4 079	-	-	-	-	3 914	4 079	165	-3	169	24 Remaining liabilities			
25 Posición neta de las IFM	-	-	-39	-8	-	-	39	8	-31	-0	-31	25 Excess of inter-MFIs liabilities			

1.8 Aggregated and consolidated balance sheet and transactions (adjusted flows) of the euro area MFIs, including the Eurosystem (continuation)

1. MAIN ECONOMIC INDICATORS OF THE EURO AREA

EUR billions

1. PRINCIPALES INDICADORES ECONÓMICOS DE LA ZONA DEL EURO

1.9 Agregados monetarios de la zona del euro y contrapartidas de M3. Resumen

mm de euros

	Saldos consolidados final del período <i>Consolidated balances end-of-period</i>		Serie en cuadro y columna <i>Time series in table and column</i>	Operaciones (flujos ajustados) <i>Transactions (adjusted flows)</i>	Serie en cuadro y columna <i>Time series in table and column</i>	
	abr 11	may 11				
AGREGADOS MONETARIOS						
1 M1 = 2 + 3	4 719	4 708	1.10/1	-15	1.11/1	1 M1 = 2 + 3
2 Efectivo en circulación	805	811	1.10/4	5	1.11/4	2 Currency in circulation
3 Depósitos a la vista	3 914	3 897	1.10/5	-20	1.11/5	3 Overnight deposits
4 M2 = M1 + (5 + 6)	8 481	8 487	1.10/2	-8	1.11/2	4 M2 = M1 + (5 + 6)
5 Depósitos a plazo hasta dos años	1 820	1 837	1.10/6	7	1.11/6	5 Deposits with agreed maturity up to 2 years
6 Depósitos con preaviso hasta tres meses	1 942	1 942	1.10/7	0	1.11/7	6 Deposits redeemable at notice up to 3 months
7 M3 = M2 + (8 + 9 + 10 + 11)	9 637	9 676	1.10/3	26	1.11/3	7 M3 = M2 + (8 + 9 + 10 + 11)
8 Cesiones temporales	428	467	1.10/8	39	1.11/8	8 Repurchase agreements
9 Valores distintos de acciones y participaciones hasta dos años, emitidos por IFM de la zona del euro	158	155	1.10/9	-2	1.11/9	9 Holdings of securities other than shares issued by MFIs in the euro area up to 2 years
10 Participaciones en fondos del mercado monetario	570	567	1.10/10	-4	1.11/10	10 Money market funds shares / units
CONTRAPARTIDAS DE M3 (7 = A - B)						
A ACTIVOS DE LAS IFM						
11 Crédito a residentes en la zona del euro	16 559	16 589		6		11 Loans to euro area residents
12 A las Administraciones Públicas	3 085	3 089	1.10/11	2	1.11/11	12 Government
13 Créditos y préstamos	1 197	1 174		-23		13 Loans
14 Valores distintos de acciones y participaciones	1 888	1 915		25		14 Securities other than shares
15 A otros residentes en la zona del euro	13 474	13 500	1.10/12	4	1.11/12	15 Other euro area residents
16 Créditos y préstamos	11 143	11 202		40		16 Loans
17 Valores distintos de acciones y participaciones	1 509	1 500		-12		17 Securities other than shares
18 Acciones y participaciones	822	798		-24		18 Shares and other equity
19 Activos frente a no residentes en la zona del euro	4 967	5 131		82		19 External assets
M3 COUNTERPARTS (7 = A - B)						
A MFIs ASSETS						

1.9 Euro area monetary aggregates and counterparts to M3. Summary

1. MAIN ECONOMIC INDICATORS OF THE EURO AREA

EUR billions

Véanse notas al final del capítulo. See notes at the end of the chapter.

1. PRINCIPALES INDICADORES ECONÓMICOS DE LA ZONA DEL EURO

1.9 Agregados monetarios de la zona del euro y contrapartidas de M3. Resumen

mm de euros

	Saldos consolidados final del período <i>Consolidated balances end-of-period</i>		Serie en cuadro y columna <i>Time series in table and column</i>	Operaciones (flujos ajustados) <i>Transactions (adjusted flows)</i>	Serie en cuadro y columna <i>Time series in table and column</i>	
	abr 11	may 11				
B PASIVOS DE LAS IFM						B MFIs LIABILITIES
20 Depósitos de la Administración Central	304	287		-17		20 Deposits of Central Government
21 Pasivos financieros a más largo plazo frente a otros residentes en la zona del euro	5 432	5 458		7		21 Longer-term financial liabilities to other euro area residents
22 Depósitos a plazo a más de dos años	2 492	2 492		-2		22 Deposits with agreed maturity over 2 years
23 Depósitos con preaviso superior a tres meses	120	119		-0		23 Deposits redeemable at notice over 3 months
24 Valores distintos de acciones a más de dos años	2 820	2 846		9		24 Securities other than shares with maturity over 2 years
25 Capital y reservas	2 043	2 068		11		25 Capital and reserves
26 Pasivos frente a no residentes en la zona del euro	4 215	4 352		75		26 External liabilities
27 Otros pasivos netos	-104	-121		-13		27 Other net liabilities
PRO MEMORIA: contrapartidas de M3 distintas del crédito a residentes en la zona del euro						MEMORANDUM ITEM: M3 counterparts different from loans to euro area residents
28 Activos - pasivos frente a no residentes en la zona del euro (19 - 26)	752	779	1.10/13	7	1.11/13	28 Net external assets (19 - 26)
29 Resto de activos netos (20 + 21 + 25 + 27)	-7 675	-7 692	1.10/14	13	1.11/14	29 Remaining net assets (20 + 21 + 25 + 27)

1.9 Euro area monetary aggregates and counterparts to M3. Summary

1. MAIN ECONOMIC INDICATORS OF THE EURO AREA EUR billions

1. PRINCIPALES INDICADORES ECONÓMICOS
DE LA ZONA DEL EURO

1.10 Agregados monetarios de la zona del euro y contrapartidas de M3
SalDOS del balance consolidado. Series originales (a)

mm de euros

	M1	M2	M3	Efectivo en circulación (neto)	Depósitos en todas las monedas frente a OOAAPP y OSR en la zona del euro				Otros instrumentos emitidos por IFM (netos)		Contrapartidas de M3			
					A la vista	A plazo hasta dos años	Con preaviso hasta tres meses	Cesiones temporales	Valores distintos de acciones emitidos a menos de dos años	Participaciones en fondos del mercado monetario	Crédito total (c)		Activos menos pasivos frente a no residentes en la zona del euro	Resto (neto)
											AAPP residentes en la zona del euro	OSR en la zona del euro		
1=4+5	2=1+6+7	3=2+8a10	4	5	6	7	8	9	10	11	12	13	14	
09	4 556,2	8 275,1	9 381,5	769,9	3 786,3	1 917,4	1 801,6	327,5	132,7	647,5	2 871,5	13 102,7	570,6	-7 163,3
10	4 747,0	8 471,3	9 572,9	808,6	3 938,4	1 813,4	1 910,9	428,1	121,3	552,4	3 226,6	13 366,9	633,7	-7 654,3
10 Feb	4 538,9	8 213,6	9 305,4	759,5	3 779,4	1 834,0	1 840,7	323,0	124,9	643,9	2 924,6	13 086,0	590,6	-7 295,8
<i>Mar</i>	4 544,3	8 212,2	9 315,9	768,6	3 775,7	1 818,4	1 849,5	341,4	134,1	628,3	2 981,1	13 087,2	573,8	-7 326,1
<i>Abr</i>	4 625,9	8 269,0	9 399,9	772,6	3 853,2	1 784,3	1 858,8	362,4	134,4	634,4	2 993,8	13 145,3	571,8	-7 310,9
<i>May</i>	4 663,8	8 301,2	9 427,1	779,0	3 884,8	1 779,7	1 857,8	366,8	129,1	630,3	3 034,4	13 145,1	644,7	-7 397,1
<i>Jun</i>	4 711,1	8 332,9	9 467,3	785,5	3 925,6	1 764,7	1 857,1	405,9	123,2	605,7	3 090,9	13 288,2	644,0	-7 555,8
<i>Jul</i>	4 693,8	8 337,5	9 444,4	793,9	3 899,9	1 776,6	1 867,1	383,6	126,9	596,7	3 081,4	13 314,0	562,2	-7 513,1
<i>Ago</i>	4 660,8	8 342,2	9 463,0	788,0	3 872,9	1 801,5	1 879,9	386,4	126,5	608,1	3 088,9	13 323,5	600,2	-7 549,7
<i>Sep</i>	4 662,7	8 344,7	9 470,9	786,8	3 875,9	1 799,1	1 882,9	408,4	128,5	589,4	3 101,5	13 332,5	594,0	-7 557,1
<i>Oct</i>	4 669,3	8 377,9	9 459,8	789,0	3 880,2	1 822,1	1 886,4	385,0	122,7	574,3	3 286,2	13 288,9	518,9	-7 634,2
<i>Nov</i>	4 685,0	8 387,7	9 527,2	790,2	3 894,7	1 812,6	1 890,2	433,4	119,7	586,5	3 288,5	13 442,7	563,4	-7 767,4
<i>Dic</i>	4 747,0	8 471,3	9 572,9	808,6	3 938,4	1 813,4	1 910,9	428,1	121,3	552,4	3 226,6	13 366,9	633,7	-7 654,3
11 Ene	4 705,0	8 434,8	9 524,1	796,3	3 908,8	1 798,3	1 931,5	392,0	127,5	570,2	3 244,6	13 408,7	631,0	-7 760,2
<i>Feb</i>	4 670,4	8 415,1	9 547,7	796,2	3 874,2	1 812,0	1 932,7	431,6	125,9	575,6	3 232,2	13 457,3	670,2	-7 811,9
<i>Mar</i>	4 685,0	8 440,0	9 570,9	798,3	3 886,7	1 817,8	1 937,1	409,0	154,2	568,2	3 086,9	13 400,6	777,9	-7 694,5
<i>Abr</i>	4 719,2	8 480,9	9 636,3	805,4	3 913,7	1 819,7	1 942,0	427,7	157,8	570,2	3 085,1	13 474,4	752,1	-7 675,2
<i>May</i>	P 4 707,7	8 487,0	9 675,4	810,8	3 896,8	1 836,9	1 942,4	466,6	155,5	566,7	3 089,4	13 499,7	779,2	-7 693,0

Véanse notas al final del capítulo.

1. PRINCIPALES INDICADORES ECONÓMICOS
DE LA ZONA DEL EURO

1.11 Agregados monetarios de la zona del euro y contrapartidas de M3
Operaciones (flujos ajustados). Series originales (a)

mm de euros

	M1	M2	M3	Efectivo en circulación (neto)	Depósitos en todas las monedas frente a OOAAPP y OSR en la zona del euro				Otros instrumentos emitidos por IFM (netos)		Contrapartidas de M3			
					A la vista	A plazo hasta dos años	Con preaviso hasta tres meses	Cesiones temporales	Valores distintos de acciones emitidos a menos de dos años	Participaciones en fondos del mercado monetario	Crédito total (c)		Activos menos pasivos frente a no residentes en zona del euro	Resto (neto)
											AAPP residentes en la zona del euro	OSR en la zona del euro		
1=4+5	2=1+6+7	3=2+8a10	4	5	6	7	8	9	10	11	12	13	14	
09	80,9	93,6	79,3	19,9	61,0	-23,9	36,6	12,5	-0,2	-26,3	-32,6	-2,2	49,0	65,1
10	65,4	89,6	51,1	18,4	47,0	3,2	21,1	-5,2	0,9	-34,0	-65,2	-47,9	50,6	113,6
10 Feb	-17,1	-29,4	-28,3	2,4	-19,5	-21,4	9,1	15,9	-6,6	-8,2	27,2	-6,7	-14,9	-33,9
<i>Mar</i>	5,4	-1,9	9,0	9,1	-3,7	-16,1	8,8	18,4	9,1	-16,5	58,2	5,7	-16,8	-38,0
<i>Abr</i>	80,5	53,6	76,9	4,0	76,5	-36,1	9,1	21,0	0,5	2,0	14,4	69,2	-25,4	18,7
<i>May</i>	30,9	18,6	12,7	6,4	24,5	-10,9	-1,5	4,2	-6,0	-4,1	37,9	-15,9	27,7	-37,0
<i>Jun</i>	42,4	25,2	33,1	6,5	35,9	-20,6	3,4	39,0	-6,7	-24,4	50,1	32,7	-9,1	-40,6
<i>Jul</i>	-12,1	14,4	-15,0	8,4	-20,5	16,3	10,1	-22,1	1,2	-8,4	-13,0	45,3	-33,6	-13,6
<i>Ago</i>	-34,9	3,9	17,6	-6,0	-28,9	26,0	12,7	2,7	-0,7	11,7	-0,1	3,7	-0,5	14,6
<i>Sep</i>	8,5	16,1	18,9	-1,2	9,7	4,5	3,1	22,2	-0,8	-18,8	18,2	44,6	8,9	-52,8
<i>Oct</i>	8,2	35,6	-12,3	2,2	6,0	23,8	3,6	-27,5	-5,5	-14,9	187,0	-37,0	-83,0	-79,3
<i>Nov</i>	10,5	-1,2	56,5	1,2	9,3	-15,2	3,6	48,1	-3,5	12,9	16,9	143,3	8,4	-112,2
<i>Dic</i>	65,4	89,6	51,1	18,4	47,0	3,2	21,1	-5,2	0,9	-34,0	-65,2	-47,9	50,6	113,6
11 Ene	-44,7	-41,1	-76,8	-12,6	-32,1	-16,2	19,7	-36,1	5,7	-5,2	16,4	27,5	7,4	-128,1
<i>Feb</i>	-33,9	-20,5	19,9	-0,0	-33,9	12,2	1,2	39,7	-2,1	2,9	-3,9	23,9	19,5	-19,7
<i>Mar</i>	16,2	26,7	30,8	2,5	13,7	7,5	2,9	-11,1	17,3	-2,1	-21,8	-6,5	106,8	-47,8
<i>Abr</i>	40,2	50,0	74,3	7,1	33,0	6,8	3,0	18,9	3,1	2,2	0,4	83,0	-28,8	19,7
<i>May</i>	P -15,0	-7,6	25,5	5,4	-20,4	7,0	0,4	38,8	-2,1	-3,5	1,9	4,4	6,7	12,4

Véanse notas al final del capítulo.

1. PRINCIPALES INDICADORES ECONÓMICOS DE LA ZONA DEL EURO

1.14 Evolución de los agregados monetarios de la zona del euro y de la contribución de las IFM residentes en España (a)

Porcentajes

	Tasa de crecimiento interanual de los agregados de la zona del euro (b)												Media de los tres últimos meses de la tasa de crecimiento interanual	PROMEMORIA: Tasa de crecimiento de la contribución de las IFM residentes en España (c)				
	M1		M2		M3		Crédito a residentes (d)				M3 (e)	M1 (e)		M2 (e)	M3 (e)	Crédito (d)		
	Zona del euro		Zona del euro		Zona del euro		AAPP	OSR								AAPP	OSR	
	SO	SD	SO	SD	SO	SD	UEM	del cual		Zona del euro								
	1	2	3	4	5	6	7	Ptmos. SO	Ptmos. SD	11								12
09	12,40	12,20	1,60	1,50	-0,20	-0,40	11,65	0,72	-0,10	-0,10	-0,03	-0,10	10,02	2,21	-0,76	30,80	1,10	
10	4,10	4,30	2,20	2,20	1,70	1,70	12,22	1,56	1,90	1,80	1,63	1,63	-2,40	-0,56	-2,18	2,29	1,00	
10 Feb	11,20	10,90	1,60	1,60	-0,40	-0,40	9,19	0,24	-0,40	-0,40	-0,17	-0,27	9,59	0,42	-2,97	19,10	-0,16	
Mar	10,50	11,00	1,50	1,70	-0,30	-0,10	9,90	0,17	-0,20	-0,20	-0,20	-0,17	7,57	-0,94	-3,30	19,56	-0,72	
Abr	10,20	10,50	1,20	1,30	-0,40	-0,30	8,72	0,37	0,10	0,10	-0,37	-0,27	6,25	-2,20	-4,53	14,13	-1,28	
May	10,30	10,40	1,40	1,50	-0,10	-	9,64	0,09	0,20	0,20	-0,27	-0,13	5,46	-1,99	-4,85	14,77	-1,55	
Jun	8,90	9,40	1,40	1,50	0,20	0,30	8,60	0,04	0,30	0,30	-0,10	-	4,10	-2,11	-5,18	7,17	-1,03	
Jul	8,70	8,20	1,80	1,50	0,40	0,20	7,92	0,69	0,80	0,80	0,17	0,17	1,24	-2,87	-6,05	4,93	-0,09	
Ago	7,70	7,70	2,00	2,00	1,00	1,10	7,56	1,20	1,30	1,20	0,53	0,53	0,59	-2,52	-5,93	4,40	-0,08	
Sep	6,30	6,20	2,10	2,00	1,20	1,10	7,38	1,14	1,20	1,20	0,87	0,80	-0,77	-1,35	-4,21	2,77	0,16	
Oct	5,20	4,90	2,20	2,10	1,20	1,10	12,53	1,17	1,40	1,50	1,13	1,10	-2,23	-0,70	-3,24	2,38	0,35	
Nov	4,50	4,60	2,30	2,30	2,00	2,10	13,20	1,91	2,00	1,47	1,43	1,43	-2,13	-0,24	-1,93	2,97	0,81	
Dic	4,10	4,30	2,20	2,20	1,70	1,70	12,22	1,56	1,90	1,80	1,63	1,63	-2,40	-0,56	-2,18	2,29	1,00	
11 Ene	3,10	3,20	2,20	2,30	1,50	1,60	11,98	2,01	2,40	2,40	1,73	1,80	-3,41	-0,71	-2,00	4,38	1,56	
Feb	2,80	2,80	2,30	2,40	2,10	2,10	10,81	2,25	2,60	2,60	1,77	1,80	-2,93	0,43	0,33	7,82	0,92	
Mar	3,00	2,90	2,70	2,70	2,30	2,30	7,91	2,15	2,50	2,50	1,97	2,00	-1,10	1,58	1,30	6,89	1,33	
Abr	2,10	1,60	2,60	2,40	2,20	2,00	7,41	2,24	2,60	2,60	2,20	2,13	0,25	1,68	1,64	6,56	2,36	
May	P 1,10	1,20	2,30	2,40	2,40	2,40	6,13	2,40	2,70	2,70	2,30	2,23	-2,07	0,42	2,13	5,21	1,64	

TASAS DE CRECIMIENTO INTERANUAL AGREGADOS DE LA UEM

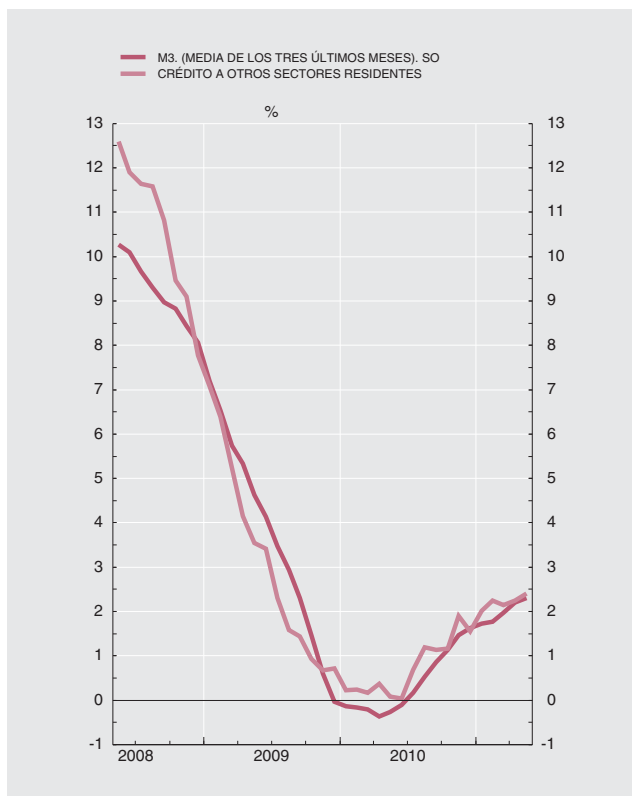

TASAS DE CRECIMIENTO INTERANUAL DE M3 Y VALOR DE REFERENCIA

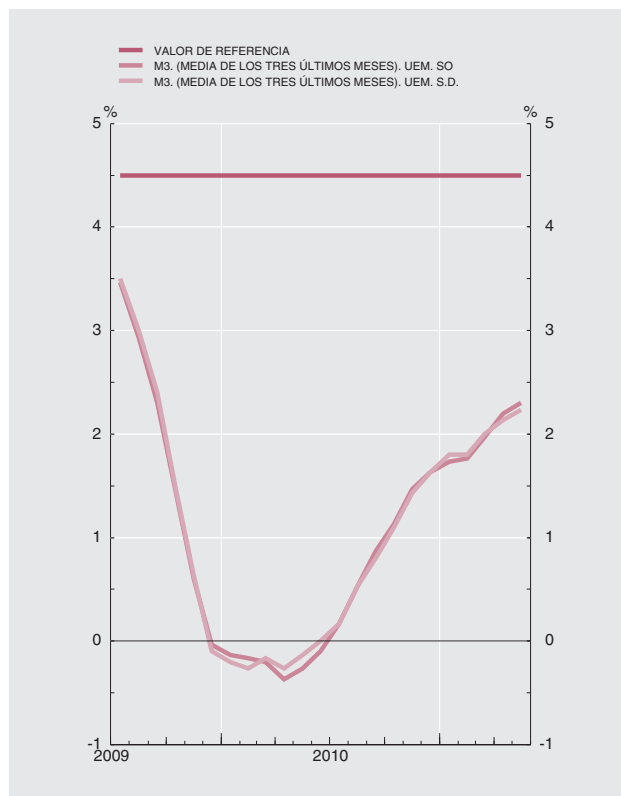

Véanse notas al final del capítulo.

1. PRINCIPALES INDICADORES ECONÓMICOS DE LA ZONA DEL EURO

1.15 Tipos de interés

Porcentajes

		Tipos de las operaciones de regulación monetaria del Eurosistema				Tipos del mercado monetario (a)			Tipos aplicados por las instituciones financieras monetarias a sectores residentes en la zona del euro (nuevas operaciones)							Rendimientos de la deuda pública (b)		
		Subastas: Operaciones de financiación		Facilidades permanentes		Depósitos (c) (d)			Depósitos				Préstamos			A tres años	A diez años	
		Principales	A plazo más largo	De crédito	De depósito	A un día (EONIA)	EURIBOR		A hogares			A sociedades no financieras		A hogares: tasa anual equivalente (e)		A socieda- des no fi- nancieras		
		1	2	3	4	5	A tres meses	A doce meses	A la vista	Hasta un año	A más de dos años	A la vista	Hasta un año	Crédito al consumo	Compra de vivienda	Hasta un año (f)	16	17
08	M	2,50	2,50	3,00	2,00	3,863	4,63	4,81	1,25	4,34	3,37	2,05	4,11	8,69	5,48	6,06	3,83	4,36
09	M	1,00	1,00	1,75	0,25	0,714	1,22	1,62	0,62	2,01	2,77	0,70	1,07	8,02	4,14	3,71	2,09	4,03
10	M	1,00	1,00	1,75	0,25	0,437	0,81	1,35	0,42	2,11	2,42	0,46	0,95	7,41	3,66	3,33	2,16	3,78
10	Jun	1,00	1,00	1,75	0,25	0,354	0,73	1,28	0,43	2,16	2,47	0,43	0,89	7,12	3,54	3,24	2,01	3,70
	Jul	1,00	1,00	1,75	0,25	0,481	0,85	1,37	0,43	2,31	2,36	0,45	1,06	7,33	3,63	3,30	2,27	3,62
	Ago	1,00	1,00	1,75	0,25	0,426	0,90	1,42	0,43	2,21	2,36	0,45	1,01	7,37	3,76	3,39	2,21	3,44
	Sep	1,00	1,00	1,75	0,25	0,454	0,88	1,42	0,43	2,25	2,28	0,46	1,11	7,33	3,62	3,35	2,19	3,50
	Oct	1,00	1,00	1,75	0,25	0,701	1,00	1,50	0,43	2,35	2,80	0,50	1,18	7,17	3,61	3,46	2,10	3,34
	Nov	1,00	1,00	1,75	0,25	0,593	1,04	1,54	0,44	2,33	2,67	0,50	1,16	7,17	3,65	3,56	2,55	3,73
	Dic	1,00	1,00	1,75	0,25	0,498	1,02	1,53	0,43	2,27	2,59	0,50	1,19	6,89	3,68	3,50	2,75	4,07
11	Ene	1,00	1,00	1,75	0,25	0,659	1,02	1,55	0,43	2,38	2,77	0,54	1,29	7,20	3,83	3,46	2,94	3,94
	Feb	1,00	1,00	1,75	0,25	0,707	1,09	1,71	0,44	2,36	2,80	0,52	1,32	7,31	3,90	3,60	3,19	4,48
	Mar	1,00	1,00	1,75	0,25	0,659	1,18	1,92	0,45	2,34	2,90	0,54	1,37	7,32	3,93	3,70	3,71	4,49
	Abr	1,25	1,25	2,00	0,50	0,966	1,32	2,09	0,46	2,47	3,08	0,61	1,57	7,23	4,04	3,78	4,06	4,66
	May	1,25	1,25	2,00	0,50	1,033	1,43	2,15	4,44	4,37
	Jun	1,25	-	-	-	2,14

OPERACIONES DE REGULACIÓN MONETARIA DEL EUROSISTEMA MERCADO MONETARIO Y DEUDA PÚBLICA

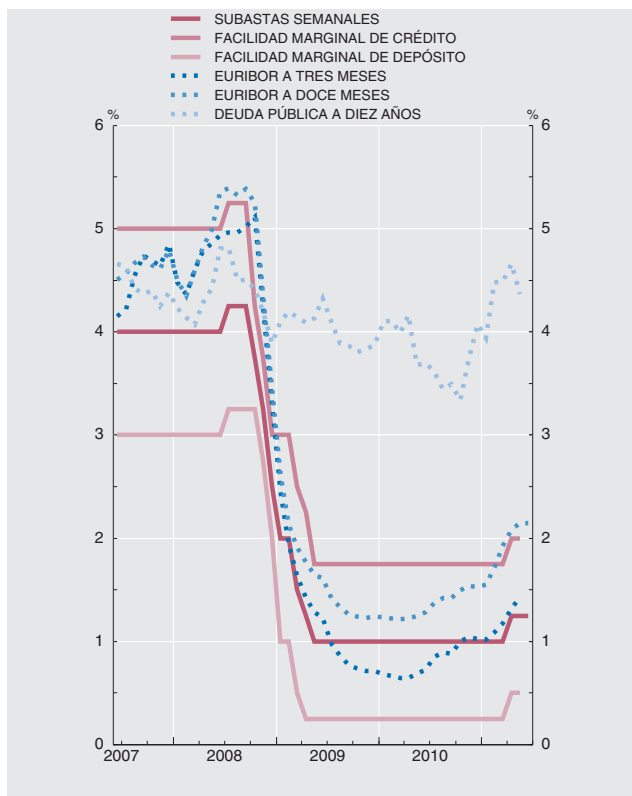

TIPOS APLICADOS POR LAS IFM A SECTORES RESIDENTES EN LA ZONA DEL EURO

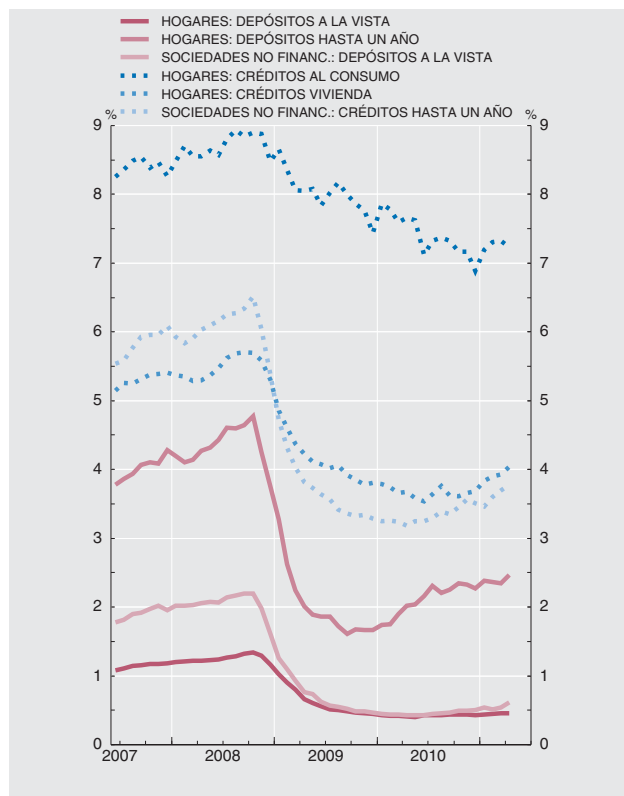

Véanse notas al final del capítulo.

1. PRINCIPALES INDICADORES ECONÓMICOS
DE LA ZONA DEL EURO

1.16 Tipos de cambio (a)

Medias del período. Unidades de moneda nacional por ecu o euro (bilateral); Índice 1999 I = 100 (efectivo)

	Dólar estadou- nidense	Yen japonés	Franco suizo	Libra esterlina	Corona sueca	Corona danesa	Corona noruega	Dólar canadiense	Tipo de cambio efectivo del euro (b)	
									9 Nominal	10 Real
05	1,244	136,9	1,548	0,684	9,28	7,45	8,01	1,509	102,9	103,8
06	1,256	146,1	1,573	0,682	9,25	7,46	8,05	1,424	102,8	103,8
07	1,371	161,3	1,643	0,684	9,25	7,45	8,02	1,469	106,4	106,8
08	1,471	152,3	1,587	0,797	9,62	7,46	8,23	1,560	110,4	109,9
09	1,394	130,3	1,510	0,891	10,62	7,45	8,73	1,585	111,7	110,6
10	1,326	116,4	1,381	0,858	9,54	7,45	8,00	1,365	104,7	103,0
10 Ene	1,427	130,3	1,477	0,883	10,19	7,44	8,18	1,488	110,8	109,0
<i>Feb</i>	1,369	123,5	1,467	0,876	9,95	7,44	8,10	1,445	108,0	106,1
<i>Mar</i>	1,357	123,0	1,448	0,902	9,73	7,44	8,04	1,389	107,4	105,8
<i>Abr</i>	1,341	125,3	1,434	0,875	9,66	7,44	7,93	1,347	106,1	104,5
<i>May</i>	1,257	115,8	1,418	0,857	9,66	7,44	7,89	1,306	102,8	101,4
<i>Jun</i>	1,221	111,0	1,377	0,828	9,57	7,44	7,91	1,267	100,6	99,4
<i>Jul</i>	1,277	111,7	1,346	0,836	9,50	7,45	8,02	1,332	102,5	101,1
<i>Ago</i>	1,289	110,0	1,341	0,824	9,42	7,45	7,93	1,341	102,1	100,6
<i>Sep</i>	1,307	110,3	1,309	0,840	9,22	7,45	7,92	1,351	102,5	100,8
<i>Oct</i>	1,390	113,7	1,345	0,876	9,28	7,46	8,11	1,415	106,0	104,1
<i>Nov</i>	1,366	112,7	1,344	0,855	9,32	7,45	8,15	1,383	104,7	102,7
<i>Dic</i>	1,322	110,1	1,281	0,848	9,06	7,45	7,90	1,333	102,6	100,5
11 Ene	1,336	110,4	1,278	0,847	8,91	7,45	7,82	1,328	102,4	100,3
<i>Feb</i>	1,365	112,8	1,297	0,846	8,79	7,46	7,82	1,348	103,4	101,1
<i>Mar</i>	1,400	114,4	1,287	0,867	8,89	7,46	7,83	1,367	105,2	103,0
<i>Abr</i>	1,444	120,4	1,298	0,883	8,97	7,46	7,81	1,383	107,0	104,8
<i>May</i>	1,435	116,5	1,254	0,878	8,96	7,46	7,84	1,388	106,0	103,8
<i>Jun</i>	1,439	115,8	1,209	0,887	9,11	7,46	7,83	1,406	106,1	...

Véanse notas al final del capítulo

NOTAS A LOS CUADROS DEL CAPÍTULO 1. PRINCIPALES INDICADORES DE LA ZONA DEL EURO

Cuadro 1.1

Fuentes: Eurostat y BCE (*Boletín Mensual*, «Estadísticas de la zona del euro»).

- Entre los componentes no se ha incluido la variación de existencias. Basados principalmente en el SEC 95.
- Las exportaciones y las importaciones comprenden bienes y servicios e incluyen los intercambios comerciales transfronterizos dentro de la zona del euro.
- Los datos de ocupados se basan en el SEC 95. Debido a diferencias de cobertura, los datos trimestrales no se corresponden totalmente con los anuales. Los datos de parados siguen las recomendaciones de la OIT.
- Miles de millones de ecus hasta final de 1998.

Cuadro 1.2

Fuente: BCE, *Boletín Mensual*, «Estadísticas de la zona del euro».

- Datos no consolidados.
- Incluye las adquisiciones netas de objetos valiosos y activos no producidos.

Cuadro 1.5

Fuente: Eurostat.

- Se ha revisado el año 2001 como consecuencia de la inclusión de los precios rebajados en los índices de España e Italia y de una nueva cesta de la compra en el índice de España.
- Incluidas bebidas alcohólicas y tabaco.
- Referido al índice del período 2006.

Cuadro 1.6

Fuentes: Eurostat y BCE (*Boletín Mensual*, «Estadísticas de la zona del euro»).

- Datos correspondientes al SEC 95.
- No incluye los datos de Estonia.
- Diferencias entre la variación anual de la deuda bruta nominal consolidada y el déficit, en porcentaje del PIB.

Cuadro 1.7

Fuentes: Eurostat y BCE (*Boletín Mensual*, «Estadísticas de la zona del euro»).

- Datos correspondientes al SEC 95.
- No incluye los datos de Estonia.

Cuadro 1.8

Fuentes: BCE y elaboración propia.

- Incluye, además, la contrapartida de las transacciones monetarias de la Administración Central.

Cuadro 1.9

Fuentes: BCE y elaboración propia.

Cuadro 1.10

Fuente: BCE.

- Los datos corresponden a la composición por países de la zona del euro en sus distintas etapas.
- Incorpora los ajustes introducidos en determinados instrumentos (participaciones en fondos del mercado monetario, instrumentos del mercado monetario y valores distintos de acciones a menos de dos años), emitidos por IFM residentes en la zona del euro, con el fin de deducir la parte de tales emisiones que, por estar en poder de no residentes, no debe incluirse en M3. Estos ajustes, que no se habían podido introducir hasta el año 2001, por las limitaciones de las fuentes estadísticas, se han llevado a cabo en dos etapas y han supuesto la modificación de la serie histórica desde enero de 1999 inclusive. En la primera etapa (mayo de 2001) se revisó la parte correspondiente a las participaciones en los fondos del mercado monetario, y en la segunda (octubre de 2001), la correspondiente a los restantes instrumentos. Para más detalles, véase recuadro 1 del *Boletín Mensual del BCE* de noviembre de 2001.
- Incluye préstamos y valores.

Cuadro 1.11

Fuente: BCE.

- Los datos corresponden a la composición por países de la zona del euro en sus distintas etapas.
- Véase nota (b) del cuadro 1.10.
- Incluye préstamos y valores.

Cuadro 1.12

Fuente: BCE.

- Los datos corresponden a la composición por países de la zona del euro en sus distintas etapas.
- Se puede obtener un detalle del método utilizado para el cálculo de las series desestacionalizadas en la publicación del BCE «Seasonal adjustment of monetary aggregates and HICP for the euro area», agosto 2000.
- Véase nota (b) del cuadro 1.10.

Cuadro 1.13

Fuente: BE.

- Los datos corresponden a la composición por países de la zona del euro en sus distintas etapas.
- Cuadro incluido entre los requerimientos del FMI en el contexto de las Normas Especiales de Distribución de Datos (NEDD).
- Véase nota (b) del cuadro 1.10.
- Incluye créditos y valores.
- Estos agregados excluyen el efectivo en manos del público, que está incluido entre las contrapartidas. Desde enero de 2002 se ha calculado el efectivo en manos del público aplicando a los billetes de euro en circulación el porcentaje que se asigna al Banco de España de acuerdo con el sistema

contable establecido en el Eurosistema (véase nota al balance de situación resumido que figura al final de este boletín), más las monedas en euros y los billetes y monedas en pesetas no cambiados a euros, menos las tenencias de efectivo de las IFM. Desde enero de 2003 se han excluido los billetes y monedas en pesetas no convertidos a euros.

Cuadro 1.14

Fuentes: BCE y BE.

- a. Los datos corresponden a la composición por países de la zona del euro en sus distintas etapas.
- b. Tasas calculadas sobre operaciones (flujos ajustados).
- c. La contribución de las IFM residentes en España está referida a las series originales.
- d. Incluye préstamos y valores.
- e. Tasas calculadas sobre las contribuciones que excluyen el efectivo [véase nota (e) del cuadro 1.13].

Cuadro 1.15

Fuente: BCE, *Boletín Mensual*, «Estadísticas de la zona del euro», cuadros 1.2, 1.3, 4.5, 4.6 y 4.7.

- a. Los tipos mensuales y anuales son medias del periodo, excepto el tipo a un día hasta diciembre de 1998.
- b. Hasta diciembre de 1998, los rendimientos de la zona del euro a 3 años son datos a fin de periodo, y los rendimientos a 10 años son medias del periodo. A partir de entonces, todos los rendimientos son medias del periodo.
- c. Para fechas anteriores a enero de 1999, los tipos de interés sintéticos de la zona del euro se han calculado ponderando los tipos de interés nacionales por el PIB.
- d. A partir de enero de 1999, la columna 5 recoge el índice medio del tipo del euro a un día (EONIA); el resto de tipos de interés del mercado monetario son, a partir de enero de 1999, los tipos interbancarios de oferta de la zona del euro (EURIBOR).
- e. La tasa anual equivalente es la tasa media ponderada de todos los plazos, que es igual al coste total de los préstamos. Este coste total comprende un componente de tipo de interés y un componente de comisiones.
- f. Tipo de interés aplicado a préstamos hasta 1 millón de euros.

Cuadro 1.16

Fuente: BCE, *Boletín Mensual*, «Estadísticas de la zona del euro», cuadros 8.1 y 8.2.

- a. Hasta diciembre de 1998, tipos de cambio del ecu (fuente: BPI); a partir de enero de 1999, tipos de cambio del euro.
- b. Los tipos de cambio efectivos del euro son índices calculados por el BCE basados en medias ponderadas de los tipos de cambio bilaterales del euro. Una variación positiva indica una apreciación del euro. Las ponderaciones se basan en el comercio de manufacturas con los principales socios comerciales de la zona, y captan los efectos de terceros mercados. El tipo de cambio efectivo real se calcula utilizando como deflactor el índice de precios de consumo (IPC). Para más información sobre el cálculo de los tipos de cambio efectivos, véanse las notas generales del cuadro 8.1 del boletín mensual del BCE, que pueden descargarse de la dirección del BCE en Internet (www.ecb.europa.eu).

2 PRINCIPALES INDICADORES ECONÓMICOS
(Estadísticas españolas)
MAIN ECONOMIC INDICATORS
(Spanish Statistics)

2. PRINCIPALES INDICADORES ECONÓMICOS

2.1 Contabilidad Nacional de España
Base 2000

(Última información disponible publicada por el INE el 18/05/11)

Tasas de variación interanual (a)

	2009	2010	2009	2010				2011	
			IV	I	II	III	IV	I	
A. PIB Y AGREGADOS DE LA DEMANDA									A. GDP AND DEMAND AGGREGATES
1. Gasto en consumo final (b)	-2,3	0,7	-1,8	-0,5	1,5	0,9	0,9	0,8	1. Final consumption expenditure (b)
1.1. Gasto en consumo final de los hogares y de las ISFLSH	-4,2	1,2	-2,6	-0,3	2,1	1,5	1,6	0,7	1.1. Final consumption expenditure of households and NPISHs
1.2. Gasto en consumo final de las AAPP	3,2	-0,7	0,2	-1,1	-0,1	-0,7	-0,9	1,1	1.2. Final consumption expenditure of general government
2. Formación bruta de capital fijo	-16,0	-7,6	-14,0	-10,5	-6,7	-6,7	-6,1	-5,8	2. Gross fixed capital formation
2.1. Bienes de equipo	-24,8	1,8	-16,9	-4,6	8,7	2,4	1,2	0,3	2.1. Machinery, equipment and other goods
2.2. Construcción	-11,9	-11,1	-11,9	-11,4	-11,3	-11,2	-10,6	-10,2	2.2. Buildings and other construction
2.3. Otros productos	-16,2	-8,2	-17,2	-15,8	-11,0	-3,0	-1,5	-0,1	2.3. Other products
3. Variación de existencias (c)	-0,0	0,1	-0,1	0,0	0,1	0,1	0,1	0,1	3. Change in inventories (c)
4. DEMANDA NACIONAL (1 + 2 + 3) (d)	-6,0	-1,1	-5,0	-3,0	-0,3	-0,7	-0,6	-0,6	4. DOMESTIC DEMAND (1 + 2 + 3) (d)
5. Exportaciones de bienes y servicios	-11,6	10,3	-2,1	9,4	11,9	9,4	10,5	11,2	5. Exports of goods and services
5.1. Exportaciones de bienes	-12,5	13,6	2,1	14,7	16,3	11,3	12,3	15,9	5.1. Exports of goods
5.2. Exportaciones de servicios	-10,0	5,5	-13,3	0,1	6,8	5,8	9,5	-0,7	5.2. Exports of services
5.3. Consumo de no residentes en el territorio económico	-9,6	2,5	-5,4	-0,2	0,2	5,8	4,4	4,6	5.3. Consumption of non-residents in the economic territory
6. Importaciones de bienes y servicios	-17,8	5,4	-9,2	2,0	9,6	5,0	5,3	5,2	6. Imports of goods and services
6.1. Importaciones de bienes	-19,2	6,2	-8,3	3,0	10,4	5,8	5,6	6,9	6.1. Imports of goods
6.2. Importaciones de servicios	-12,5	3,1	-13,4	-1,4	7,5	1,6	5,0	-1,1	6.2. Imports of services
6.3. Consumo de residentes en el resto del mundo	-13,4	2,6	-5,6	-0,7	2,8	4,9	3,2	-0,0	6.3. Consumption of residents in the rest of the world
7. PIB A PRECIOS DE MERCADO (4 + 5 - 6)	-3,7	-0,1	-3,0	-1,4	-0,0	0,2	0,6	0,8	7. GDP AT MARKET PRICES (4 + 5 - 6)
B. PRECIOS Y COSTES									B. PRICES AND COSTS
1. Deflactor del consumo final de los hogares y de las ISFLSH	0,1	2,8	0,6	1,9	2,5	3,1	3,6	4,3	1. Deflator of final consumption of households and NPISHs
2. Deflactor del PIB	0,6	1,0	0,3	0,6	0,5	1,3	1,4	1,8	2. GDP deflator
3. Remuneración por asalariado	4,1	0,7	3,2	1,7	1,5	-0,1	-0,4	1,0	3. Compensation per employee
4. Costes laborales unitarios	1,0	-1,5	0,0	-0,9	-0,9	-1,9	-2,3	-1,2	4. Unit labour costs
C. MERCADO DE TRABAJO									C. LABOUR MARKET
1. Puestos de trabajo equivalentes a tiempo completo									1. Full-time equivalent jobs
1.1. Ocupados	-6,6	-2,4	-6,0	-3,9	-2,4	-1,6	-1,4	-1,4	1.1. Employment
1.1.1. Asalariados	-6,6	-2,2	-5,6	-3,9	-2,3	-1,3	-1,3	-1,2	1.1.1. Employees
1.1.2. Autónomos	-6,9	-3,3	-8,1	-3,9	-3,4	-3,8	-1,9	-2,8	1.1.2. Self-employed

(Latest released INE information as at 18/05/11)

2.1 National Accounts of Spain
Base year 2000

Annual percentage changes (a)

2. MAIN ECONOMIC INDICATORS

2. PRINCIPALES INDICADORES ECONÓMICOS

2.1 Contabilidad nacional de España (Continuación)
Base 2000

(Última información disponible publicada por el INE el 18/05/11)

Millones de euros (a)

	2009	2010	2009	2010				2011	
			IV	I	II	III	IV	I	
Pro memoria:									Memorandum items:
A. PIB pm a precios corrientes (e)									A. GDP at current market prices (e)
A.1 Serie corregida de efectos estacionales y calendario	1 053 914	1 062 591	262 526	263 675	264 692	266 366	267 858	270 620	A.1 Seasonally- and working-day-adjusted series
A.2 Serie datos brutos	1 053 914	1 062 591	274 495	256 532	271 219	254 998	279 842	263 306	A.2 Original data series

(Latest released INE information as at 18/05/11)

EUR millions (a)

2.1 National Accounts of Spain (cont'd)
Base year 2000

2. MAIN ECONOMIC INDICATORS

Fuente: INE./ Source: INE.

- (a) Series oficiales de la CNE elaboradas según el SEC95. Salvo indicación en contrario, series corregidas de efectos estacionales y de calendario (véase nota e). / Official National Accounts of Spain (CNE) series, compiled according to ESA95. Unless indicated otherwise, the series are seasonally- and working-day-adjusted data (see Note e).
- (b) El gasto en consumo final puede realizarse en el territorio económico o en el resto del mundo (SEC95, 3.75). Luego incluye el consumo de los residentes en el resto del mundo, que, posteriormente, se deduce en la rúbrica Importaciones de bienes y servicios. / Final consumption expenditure may take place on the domestic territory or abroad (ESA95, 3.75). It therefore includes residents' consumption abroad, which is subsequently deducted in Imports of goods and services.
- (c) Aportación al crecimiento del PIB. / Contribution to GDP growth rate.
- (d) Demanda de los residentes dentro y fuera del territorio económico. / Residents' demand within and outside the economic territory.
- (e) El INE publica en el marco del SEC95, en la Base 2000, además de la serie de datos brutos, una serie trimestral del PIB y sus componentes, resultado de la aplicación a los datos brutos de determinados filtros estadísticos, Serie corregida de efectos estacionales y de calendario, en la que se ha eliminado el componente estacional y se ha ajustado el número de días laborables. / INE publishes, in the framework of ESA95, and in base year 2000 terms, not only its original data, but also a quarterly series of GDP and its components, obtained by applying certain statistical filters to the original series. Seasonally- and working-day-adjusted series.

2. PRINCIPALES INDICADORES ECONOMICOS

2.2 Economía nacional (consolidada). Cuenta de operaciones no financieras
Base 2000

(Última información disponible publicada por el INE el 18/05/11)

Millones de euros (a)

	2009	2010	2009 IV	2010 I	2010 II	2010 III	2010 IV	2011 I	
1. PIB a precios de mercado	1 053 914	1 062 591	274 495	256 532	271 219	254 998	279 842	263 306	1. GDP at market prices
2. Remuneración de asalariados	-126	-69	-12	-4	-88	19	4	-56	2. Compensation of employees
Del resto del mundo	1 354	1 446	349	376	352	367	351	361	From the rest of the world
Al resto del mundo (-)	-1 480	-1 515	-361	-380	-440	-348	-347	-417	To the rest of the world (-)
3. Impuestos sobre la producción y las importaciones al resto del mundo (-)	-2 943	-2 304	-659	-913	-587	-740	-64	-823	3. Taxes on production and imports to the rest of the world (-)
4. Subvenciones del resto del mundo	6 147	5 937	4 270	488	699	231	4 519	359	4. Subsidies from the rest of the world
5. Rentas de la propiedad	-27 451	-17 653	-5 849	-4 149	-5 403	-4 889	-3 212	-4 963	5. Property income
Del resto del mundo	42 273	41 069	11 325	7 696	10 916	8 725	13 732	7 042	From the rest of the world
Al resto del mundo (-)	-69 724	-58 722	-17 174	-11 845	-16 319	-13 614	-16 944	-12 005	To the rest of the world (-)
6. Transferencias corrientes	-10 972	-10 905	-3 110	-3 474	-1 629	-2 512	-3 290	-3 801	6. Current transfers
Del resto del mundo	11 955	12 175	3 860	2 926	3 058	3 261	2 930	2 729	From the rest of the world
Al resto del mundo (-)	-22 927	-23 080	-6 970	-6 400	-4 687	-5 773	-6 220	-6 530	To the rest of the world (-)
7. Renta nacional disponible (1 a 6)	1 018 569	1 037 597	269 135	248 480	264 211	247 107	277 799	254 022	7. National disposable income (1 to 6)
8. Gasto en consumo final -(b)	-819 206	-841 291	-215 891	-199 120	-214 156	-206 710	-221 305	-206 229	8. Final consumption expenditure -(b)
9. Ahorro nacional bruto (7 + 8)	199 363	196 306	53 244	49 360	50 055	40 397	56 494	47 793	9. Gross national saving (7 + 8)
10. Transferencias de capital	4 479	6 631	1 192	1 800	1 978	1 284	1 569	1 380	10. Capital transfers
Del resto del mundo	5 190	7 350	1 340	1 995	2 153	1 466	1 736	1 541	From the rest of the world
Al resto del mundo (-)	-711	-719	-148	-195	-175	-182	-167	-161	To the rest of the world (-)
11. Adquisiciones menos cesiones de activos no financieros no producidos	-450	312	-172	15	-48	231	114	51	11. Acquisitions less sales of non-financial non-produced assets
12. Formación bruta de capital (-)	-257 370	-244 294	-66 255	-65 259	-63 668	-50 220	-65 147	-65 519	12. Gross capital formation (-)
13. Capacidad (+) o necesidad (-) de financiación de la nación (9 a 12)	-53 978	-41 045	-11 991	-14 084	-11 683	-8 308	-6 970	-16 295	13. Net lending (+) or net borrowing (-) of the nation (9 to 12)
14. Capacidad (+) o necesidad (-) de financiación de la nación en % del PIBpm (13/1)*100 (c)	-5,12	-3,86	-1,14	-1,33	-1,10	-0,78	-0,66	-1,52	14. Net lending (+) or net borrowing (-) of the nation as % of GDPpm (13/1)*100 (c)

(Latest released INE Information as at 18/05/11)

EUR millions (a)

2.2 Total Economy (consolidated). Non-financial transactions account
Base year 2000

2. MAIN ECONOMIC INDICATORS

Fuente: INE. / Source: INE

- (a) Series oficiales según SEC95 (Base 2000), Cuenta del Resto del mundo y agregados macroeconómicos. Series de datos brutos. / Official National Accounts of Spain series compiled according to ESA95 (Base 2000), rest of the world account and macroeconomic aggregates Original data series.
- (b) El gasto en consumo final puede realizarse en el territorio económico o en el resto del mundo (SEC95, 3.75). Luego incluye el consumo de los residentes en el resto del mundo, que, posteriormente, se deduce en la rúbrica Importaciones de bienes y servicios. / Final consumption expenditure may take place on the domestic territory or abroad (ESA95, 3.75), It therefore includes residents' consumption abroad, which is subsequently deducted in Imports of goods and services.
- (c) Los porcentajes de los trimestres se calculan: 1) Cuando se dispone del PIB de los cuatro trimestres del año en cuestión se toma como referencia el PIB del año; 2) Cuando no se dispone del PIB de los cuatro trimestres del año en cuestión se toma como referencia el PIB anual que resulta de agregar el PIB trimestral de los últimos cuatro trimestres. / The quarterly percentages are calculated: 1) When the GDP for the four quarters of the year in question is available, using the GDP for the year; 2) when the GDP for the four quarters of the year in question is not available, using the annual GDP obtained by aggregating the quarterly GDP figures for the last four quarters.

2. PRINCIPALES INDICADORES ECONÓMICOS

2.3 Economía nacional. Cuentas corrientes y de capital
Detalle por sectores institucionales. (Primera parte)
Base 2000

Período de referencia: 2010 (Última información disponible publicada por el INE el 1/4/11)

Millones de euros

	Economía nacional (no consolidada)/ National economy (non-consolidated) (S.1)	Instituciones financieras/ Financial institutions (S.12)	Administraciones públicas/ General government (S.13)	Sociedades no financieras/ Non financial corporations (S.11)	Hogares e instituciones sin fines de lucro/ Households and non-profit institutions (S.14,15)	Operaciones no sectorizadas/ Unsectorised transactions	Operaciones entre sectores residentes/ Transactions between resident sectors	Economía nacional (consolidada)/ National economy (consolidated) (S.1*)	Resto del mundo/ Rest of the world (S.2)	Total (S.1+S.2)	
	1	2	3	4	5	6	7	8	9	10	
I. CAPACIDAD (+)/NECESIDAD (-) DE FINANCIACIÓN (II - III)	-41 045	10 519	-98 276	4 563	42 149	-	-	-41 045	41 045	-	I. NET LENDING (+) OR NET BORROWING (-)
II. RECURSOS	3 498 067	192 458	544 712	1 280 497	1 390 212	90 188	809 841	2 688 226	375 048	3 873 115	II. RESOURCES
1. Producción de bienes y servicios	2 023 735	62 351	202 385	1 222 724	446 087	90 188	-	2 023 735	-	2 023 735	1. Production of goods and services
2. Importaciones de bienes y servicios	-	-	-	-	-	-	-	-	301 995	301 995	2. Imports of goods and services
3. Remuneración de asalariados	508 809	-	-	-	508 809	-	-	508 809	1 515	510 324	3. Compensation of employees
4. Impuestos netos de subvenciones sobre producción e importaciones	95 807	-	95 807	-	-	-	-	95 807	-3 633	92 174	4. Taxes net of subsidies on production and imports
5. Rentas de la propiedad	191 933	103 990	10 088	28 619	49 236	-	150 864	41 069	58 722	250 655	5. Property income
6. Transferencias corrientes	530 549	29 110	248 728	13 982	238 729	-	518 374	12 175	23 080	553 629	6. Current transfers
7. Transferencias sociales en especie	140 320	-	-	-	140 320	-	140 320	-	-	140 320	7. Social transfers in kind
8. Ajuste por la variación de la participación neta de los hogares en los fondos de pensiones	283	-	-	-	283	-	283	-	-	283	8. Adjustment for the change in net equity of households in pension fund reserves
9. Transferencias de capital a cobrar	18 751	785	-373	10 674	7 665	-	11 401	7 350	719	19 470	9. Capital transfers receivable
10. Transferencias de capital a pagar (-)	-12 120	-3 778	-11 923	4 498	-917	-	-11 401	-719	-7 350	-19 470	10. Capital transfers payable (-)
III. EMPLEOS	3 539 112	181 939	642 988	1 275 934	1 348 063	90 188	809 841	2 729 271	334 003	3 873 115	III. USES
1. Consumos intermedios	961 144	18 560	58 282	710 362	173 940	-	-	961 144	-	961 144	1. Intermediate consumption
2. Exportaciones de bienes y servicios	-	-	-	-	-	-	-	-	279 001	279 001	2. Exports of goods and services
3. Remuneración de asalariados	508 878	22 850	124 038	309 294	52 696	-	-	508 878	1 446	510 324	3. Compensation of employees
4. Impuestos netos de subvenciones sobre producción e importaciones	92 174	408	330	2 154	-906	90 188	-	92 174	-	92 174	4. Taxes net of subsidies on production and imports
5. Rentas de la propiedad	209 586	98 851	20 437	75 261	15 037	-	150 864	58 722	41 069	250 655	5. Property income
6. Transferencias corrientes	541 454	33 643	178 662	40 479	288 670	-	518 374	23 080	12 175	553 629	6. Current transfers
7. Transferencias sociales en especie	140 320	-	130 263	-	10 057	-	140 320	-	-	140 320	7. Social transfers in kind
8. Gasto en consumo final/Consumo final efectivo	841 291	-	90 512	-	750 779	-	-	841 291	-	841 291	8. Final consumption expenditure/Actual final consumption
9. Ajuste por la variación de la participación neta de los hogares en los fondos de pensiones	283	283	-	-	-	-	283	-	-	283	9. Adjustment for the change in net equity of households in pension fund reserves
10. Formación bruta de capital fijo	238 667	7 344	39 178	133 633	58 512	-	-	238 667	-	238 667	10. Gross fixed capital formation
11. Adquisiciones menos cesiones de activos no financieros no producidos	-312	-	1 286	-134	-1 464	-	-	-312	312	-	11. Acquisitions less sales of non-financial non-produced assets
12. Var.existencias y adq. netas de objetos valiosos	5 627	-	-	4 885	742	-	-	5 627	-	5 627	12. Changes in inventories and net acq. of valuables

Reference period: 2010 (Information of the INE as at 1/4/11)

2.3 Total Economy. Current and capital accounts
by institutional sector
Base year 2000

EUR millions

2. MAIN ECONOMIC INDICATORS

2. PRINCIPALES INDICADORES ECONÓMICOS

2.3 Economía nacional. Cuentas corrientes y de capital
Detalle por sectores institucionales. (Continuación)
Base 2000

Período de referencia: 2010 (Última información disponible publicada por el INE el 1/4/11)

Millones de euros

	Economía nacional (no consolidada)/ National economy (non-consolidated) (S.1)	Instituciones financieras/ Financial institutions (S.12)	Administraciones Públicas/ General government (S.13)	Sociedades no financieras/ Non financial corporations (S.11)	Hogares e instituciones sin fines de lucro/ Households and non-profit institutions (S.14,15)	Operaciones no sectorizadas/ Unsectorised transactions	Operaciones entre sectores residentes/ Transactions between resident sectors	Economía nacional (consolidada)/ National economy (consolidated) (S.1*)	Resto del mundo/ Rest of the world (S.2)	Total (S.1+S.2)	
	1	2	3	4	5	6	7	8	9	10	
IV. SALDOS CONTABLES											IV. BALANCING ITEMS
1. Cuenta de producción: PIB/Valor añadido bruto	1 062 591	43 791	144 103	512 362	272 147	90 188	-	1 062 591	-	-	1. Production account: GDP/Gross value added
2. Cuenta de explotación: Excedente bruto de explotación y renta mixta bruta	461 539	20 533	19 735	200 914	220 357	-	-	461 539	-	-	2. Generation of income account: Gross operating surplus and mixed income
3. Cuenta de asignación de la renta primaria: Renta Nacional Bruta (RNB)/saldo de rentas primarias bruto	1 048 502	25 672	105 193	154 272	763 365	-	-	1 048 502	-	-	3. Allocation of primary income account: GNI/Gross balance of primary income
4. Cuenta de distribución secundaria de la Renta: RNDB/Renta disponible bruta	1 037 597	21 139	175 259	127 775	713 424	-	-	1 037 597	-	-	4. Secondary distribution of income account: GNDI/Gross disposable income
5. Cuenta de redistribución de la renta en especie: RNDAB/Renta disponible ajustada bruta	1 037 597	21 139	44 996	127 775	843 687	-	-	1 037 597	-	-	5. Redistribution of income in kind account: GNADI/Gross adjusted disposable income
6. Cuenta de bienes y servicios, y de operaciones corrientes del resto del mundo:											6. Accounts of goods and services, and current transactions of the rest of the world:
6.1. Saldo de intercambios exteriores de bienes y servicios	-	-	-	-	-	-	-	-	22 994	-	6.1. External balance of goods and services
6.2. Saldo de operaciones corrientes con el exterior	-	-	-	-	-	-	-	-	47 988	-	6.2. Current external balance
7. Cuenta de utilización de la renta disponible: ANB/Ahorro bruto	196 306	20 856	-45 516	127 775	93 191	-	-	196 306	-	-	7. Use of income account: GNS/Gross saving
8. Cuenta de adquisiciones de activos no financieros: capacidad (+)/necesidad (-) de financiación	-41 045	10 519	-98 276	4 563	42 149	-	-	-41 045	41 045	-	8. Acquisition of non-financial assets account: Net lending (+) or net borrowing (-)

Reference period: 2010 (Information of the INE as at 1/4/11)

2.3 Total Economy. Current and capital accounts by institutional sector (Continued)
Base year 2000

EUR millions

2. MAIN ECONOMIC INDICATORS

Fuente: INE, IGAE y estimación BE. / Source: INE, IGAE and BE estimates.

2. CUENTAS FINANCIERAS

2.4 Cuentas de operaciones financieras. Detalle por sectores institucionales

Período de referencia: 2010-IV (Última información disponible publicada en 20/04/2011)

Millones de euros

	TOTAL ECONOMÍA (no consolidada) (S.1)/ TOTAL ECONOMY (non-consolidated) (S.1) 1=2a5	Instituciones financieras (S.12)/ Financial institutions (S.12) 2	Administraciones públicas (S.13)/ General government (S.13) 3	Sociedades no financieras (S.11)/ Non-financial corporations (S.11) 4	Hogares e instituciones sin fines de lucro (S.14/5)/ Households and non-profit institutions (S.14/5) 5	Operaciones entre sectores residentes/ Transactions between residents sectors 6	TOTAL ECONOMÍA (consolidada) (S.1*)/ TOTAL ECONOMY (consolidated) (S.1*) 7=1-6	RESTO DEL MUNDO (S.2)/ REST OF THE WORLD (S.2) 8	Total/ Total 9=1+8	
I. ADQUISICIONES NETAS DE ACTIVOS FINANCIEROS (F)	62 174	25 519	2 078	3 490	31 087	66 212	-4 038	2 907	65 080	I. NET ACQUISITION OF FINANCIAL ASSETS (F)
1. Oro monetario y DEG (F.1)	25	25	-	-	-	-	25	-25	-	1. Monetary gold and SDRs (F.1)
2. Efectivo y depósitos (F.2)	23 362	8 172	-6 975	6 069	16 096	12 425	10 937	-3 850	19 512	2. Currency and deposits (F.2)
2.1. Efectivo (F.21)	1 945	447	-	-10	1 508	2 900	-956	-	1 945	2.1. Currency (F.21)
2.2. Depósitos transferibles (F.22)	243	2 754	-7 815	124	5 180	243	-	254	497	2.2. Transferable deposits (F.22)
2.3. Otros depósitos (F.29)	21 174	4 971	839	5 955	9 408	9 282	11 892	-4 104	17 071	2.3. Other deposits (F.29)
3. Valores distintos de acciones (F.3)	25 008	3 553	9 406	6 038	6 012	41 891	-16 883	557	25 565	3. Securities other than shares (F.3)
3.1. Valores a corto plazo (F.331)	-3 799	-1 407	-894	-1 417	-81	-3 799	-	-3 559	-7 357	3.1. Short term (F.331)
3.2. Valores a largo plazo (F.332)	23 939	3 718	10 225	3 902	6 093	42 143	-18 205	3 355	27 294	3.2. Long term (F.332)
3.3. Derivados financieros (F.32)	4 868	1 241	75	3 552	-	3 547	1 321	761	5 629	3.3. Financial derivatives (F.34)
4. Préstamos (F.4)	-4 922	14 142	-727	-18 336	-	-6 154	1 232	4 813	-108	4. Loans (F.4)
5. Acciones y otras participaciones (F.5)	1 236	5 120	-1 438	544	-2 990	1 693	-457	-125	1 111	5. Shares and other equity (F.5)
5.1. Acciones (F.511/2)	9 558	6 514	-126	1 167	2 003	10 723	-1 165	-1 466	8 093	5.1. Shares (F.511/2)
5.2. Otras participaciones (exc. fondos) (F.513)	-502	52	-1 204	650	-	-1 210	708	1 590	1 088	5.2. Other equity (excluding mutual funds) (F.513)
5.3. Participac. en fondos de inversión (F.52)	-7 821	-1 445	-	-1 273	-4 993	-7 821	-	-249	-8 070	5.3. Mutual funds shares (F.52)
6. Reservas técnicas de seguros (F.6)	5 253	16	-	-278	5 514	5 197	56	-37	5 216	6. Insurance technical reserves (F.6)
7. Otras cuentas pendientes de cobro (F.7)	12 212	-5 510	1 813	9 453	6 455	11 159	1 052	1 573	13 785	7. Other accounts receivable (F.7)
TOTAL (=I=II+III)	62 174	25 519	2 078	3 490	31 087	66 212	-4 038	2 907	65 080	TOTAL (=I=II+III)
II. OPERACIONES FINANCIERAS NETAS (=I-III) (B.9)	-6 970	694	-50 343	13 070	29 609	-	-6 970	6 970	-	II. NET FINANCIAL TRANSACTIONS (=I-III) (B.9)
III. PASIVOS NETOS CONTRAÍDOS (F)	69 144	24 824	52 421	-9 580	1 478	66 212	2 932	-4 063	65 080	III. NET INCURRENCE OF LIABILITIES (F)
1. Efectivo y depósitos (F.2)	8 575	8 560	15	-	-	12 425	-3 850	10 937	19 512	1. Currency and deposits (F.2)
1.1. Efectivo (F.21)	2 900	2 885	15	-	-	2 900	-	-956	1 945	1.1. Currency (F.21)
1.2. Depósitos transferibles (F.22)	497	497	-	-	-	243	254	-	497	1.2. Transferable deposits (F.22)
1.3. Otros depósitos (F.29)	5 178	5 178	-	-	-	9 282	-4 104	11 892	17 071	1.3. Other deposits (F.29)
2. Valores distintos de acciones (F.3)	42 448	14 415	28 403	-370	-	41 891	557	-16 883	25 565	2. Securities other than shares (F.3)
2.1. Valores a corto plazo (F.331)	-7 357	-7 104	18	-271	-	-3 799	-3 559	-	-7 357	2.1. Short term (F.331)
2.2. Valores a largo plazo (F.332)	45 498	16 997	28 386	115	-	42 143	3 355	-18 205	27 294	2.2. Long term (F.332)
2.3. Derivados financieros (F.32)	4 307	4 521	-	-214	-	3 547	761	1 321	5 629	2.3. Financial derivatives (F.34)
3. Préstamos (F.4)	-1 341	9 583	2 123	-15 666	2 619	-6 154	4 813	1 232	-108	3. Loans (F.4)
4. Acciones y otras participaciones (F.5)	1 568	-3 057	-	4 625	-	1 693	-125	-457	1 111	4. Shares and other equity (F.5)
4.1. Acciones (F.511/2)	9 258	5 752	-	3 506	-	10 723	-1 466	-1 165	8 093	4.1. Shares (F.511/2)
4.2. Otras participaciones (exc. fondos) (F.513)	381	-739	-	1 119	-	-1 210	1 590	708	1 088	4.2. Other equity (excluding mutual funds) (F.513)
4.3. Participac. en fondos de inversión (F.52)	-8 070	-8 070	-	-	-	-7 821	-249	-	-8 070	4.3. Mutual funds shares (F.52)
5. Reservas técnicas de seguros (F.6)	5 160	5 160	-	-	-	5 197	-	56	5 216	5. Insurance technical reserves (F.6)
6. Otras cuentas pendientes de pago (F.7)	12 733	-9 836	21 879	1 831	-1 141	11 159	1 052	1 573	13 785	6. Other accounts receivable (F.7)

Reference period: 2010 q4 (Information made available on 20/04/2011)

2.4 Financial transactions account. Detail by institutional sectors

EUR millions

2. FINANCIAL ACCOUNTS

2. CUENTAS FINANCIERAS

2.5 Balances financieros. Detalle por sectores institucionales

Período de referencia: 2010-IV (Última información disponible publicada en 20/04/2011)

Millones de euros

	TOTAL ECONOMÍA (no consolidada) (S.1)/ TOTAL ECONOMY (non-consolidated) (S.1) 1=2a5	Instituciones financieras (S.12)/ Financial institutions (S.12)	Administraciones públicas (S.13)/ General government (S.13)	Sociedades no financieras (S.11)/ Non-financial corporations (S.11)	Hogares e instituciones sin fines de lucro (S.14/5)/ Households and non-profit institutions (S.14/5)	Operaciones entre sectores residentes/ Transactions between residents sectors	TOTAL ECONOMÍA (consolidada) (S.1*)/ TOTAL ECONOMY (consolidated) (S.1*) 7=1-6	RESTO DEL MUNDO (S.2)/ REST OF THE WORLD (S.2)	Total/ Total	
		2	3	4	5	6		8	9=1+8	
I. ACTIVOS FINANCIEROS (AF)	9 066 189	4 745 232	376 296	2 171 972	1 772 691	7 673 580	1 392 610	2 283 422	11 349 612	I. OUTSTANDING FINANCIAL ASSETS (AF)
1. Oro monetario y DEG (AF.1)	12 950	12 950	-	-	-	-	12 950	-12 950	-	1. Monetary gold and SDRs (AF.1)
2. Efectivo y depósitos (AF.2)	2 393 407	1 188 663	95 114	249 717	859 913	2 141 797	251 609	547 646	2 941 053	2. Currency and deposits (AF.2)
2.1. Efectivo (AF.21)	105 939	7 931	-	4 890	93 119	95 502	10 438	-	105 939	2.1. Currency (AF.21)
2.2. Depósitos transferibles (AF.22)	524 481	57 700	45 139	114 349	307 293	524 481	-	12 567	537 049	2.2. Transferable deposits (AF.22)
2.3. Otros depósitos (AF.29)	1 762 986	1 123 031	49 975	130 478	459 502	1 521 814	241 171	535 079	2 298 065	2.3. Other deposits (AF.29)
3. Valores distintos de acciones (AF.3)	1 200 352	1 012 448	92 416	39 599	55 889	893 186	307 166	780 654	1 981 006	3. Securities other than shares (AF.3)
3.1. Valores a corto plazo (AF.331)	67 771	57 805	3 712	4 398	1 856	67 771	-	60 392	128 162	3.1. Short term (AF.331)
3.2. Valores a largo plazo (AF.332)	1 095 898	917 841	88 704	35 321	54 033	812 093	283 805	699 815	1 795 713	3.2. Long term (AF.332)
3.3. Derivados financieros (AF.32)	36 683	36 803	-	-119	-	13 322	23 361	20 447	57 130	3.3. Financial derivatives (AF.34)
4. Préstamos (AF.4)	2 368 432	2 067 924	52 503	248 005	-	2 185 347	183 085	385 027	2 753 459	4. Loans (AF.4)
5. Acciones y otras participaciones (AF.5)	1 944 085	368 486	95 087	959 834	520 678	1 372 779	571 306	523 973	2 468 058	5. Shares and other equity (AF.5)
5.1. Acciones (AF.511/2)	1 289 971	331 013	11 679	613 532	333 748	844 302	445 669	316 626	1 606 597	5.1. Shares (AF.511/2)
5.2. Otras participaciones (exc. fondos) (AF.513)	479 588	16 072	83 010	319 407	61 099	353 951	125 638	204 359	683 947	5.2. Other equity (excluding mutual funds) (AF.513)
5.3. Participac. en fondos de inversión (AF.52)	174 526	21 401	-	26 895	125 831	174 526	-	2 988	177 514	5.3. Mutual funds shares (AF.52)
6. Reservas técnicas de seguros (AF.6)	314 393	18 776	-	26 977	268 640	305 942	8 451	2 159	316 552	6. Insurance technical reserves (AF.6)
7. Otras cuentas pendientes de cobro (AF.7)	832 571	75 986	41 176	647 838	67 571	774 529	58 042	56 912	889 483	7. Other accounts receivable (AF.7)
TOTAL (=I-II+III)	9 066 189	4 745 232	376 296	2 171 972	1 772 691	7 673 580	1 392 610	2 283 422	11 349 612	TOTAL (=I-II+III)
II. ACTIVOS FINANCIEROS NETOS (=I-III) (BF.90)	-903 763	140 284	-429 579	-1 429 451	814 985	-	-903 763	903 762	-	II. NET FINANCIAL ASSETS (=I-III) (BF.90)
III. PASIVOS (AF)	9 969 952	4 604 948	805 874	3 601 423	957 706	7 673 580	2 296 372	1 379 660	11 349 612	III. OUTSTANDING LIABILITIES (AF)
1. Efectivo y depósitos (AF.2)	2 689 444	2 685 860	3 584	-	-	2 141 797	547 646	251 609	2 941 053	1. Currency and deposits (AF.2)
1.1. Efectivo (AF.21)	95 502	91 918	3 584	-	-	95 502	-	10 438	105 939	1.1. Currency (AF.21)
1.2. Depósitos transferibles (AF.22)	537 049	537 049	-	-	-	524 481	12 567	-	537 049	1.2. Transferable deposits (AF.22)
1.3. Otros depósitos (AF.29)	2 056 893	2 056 893	-	-	-	1 521 814	535 079	241 171	2 298 065	1.3. Other deposits (AF.29)
2. Valores distintos de acciones (AF.3)	1 673 840	1 059 321	587 075	27 444	-	893 186	780 654	307 166	1 981 006	2. Securities other than shares (AF.3)
2.1. Valores a corto plazo (AF.331)	128 162	38 210	89 751	202	-	67 771	60 392	-	128 162	2.1. Short term (AF.331)
2.2. Valores a largo plazo (AF.332)	1 511 908	997 088	497 324	17 496	-	812 093	699 815	283 805	1 795 713	2.2. Long term (AF.332)
2.3. Derivados financieros (AF.32)	33 769	24 024	-	9 746	-	13 322	20 447	23 361	57 130	2.3. Financial derivatives (AF.34)
3. Préstamos (AF.4)	2 570 374	90 086	119 330	1 458 848	902 110	2 185 347	385 027	183 085	2 753 459	3. Loans (AF.4)
4. Acciones y otras participaciones (AF.5)	1 896 752	413 577	2 250	1 480 925	-	1 372 779	523 973	571 306	2 468 058	4. Shares and other equity (AF.5)
4.1. Acciones (AF.511/2)	1 160 929	202 090	-	958 838	-	844 302	316 626	445 669	1 606 597	4.1. Shares (AF.511/2)
4.2. Otras participaciones (exc. fondos) (AF.513)	558 310	33 973	2 250	522 087	-	353 951	204 359	125 638	683 947	4.2. Other equity (excluding mutual funds) (AF.513)
4.3. Participac. en fondos de inversión (AF.52)	177 514	177 514	-	-	-	174 526	2 988	-	177 514	4.3. Mutual funds shares (AF.52)
5. Reservas técnicas de seguros (AF.6)	308 101	308 101	-	-	-	305 942	-	8 451	316 552	5. Insurance technical reserves (AF.6)
6. Otras cuentas pendientes de pago (AF.7)	831 441	48 003	93 636	634 206	55 596	774 529	56 912	58 042	889 483	6. Other accounts receivable (AF.7)

Reference period: 2010 q4 (Information made available on 20/04/2011)

2.5 Financial balance sheets. Detail by institutional sectors

EUR millions

2. FINANCIAL ACCOUNTS

2. PRINCIPALES INDICADORES ECONÓMICOS

2.6 Balanza de Pagos y Posición de Inversión Internacional frente a otros residentes en la zona del euro y al resto del mundo

Millones de euros

	Serie en cuadro y columna/ Time Series in Table and Column	2009	2010	2010 I	2010 II	2010 III	2010 IV	2011 I	
A. BALANZA DE PAGOS									
A.1. Cuenta corriente (I - P)	17.1/1	-54 481	-48 404	-15 934	-13 761	-9 089	-9 620	-17 157	A.1. Current account (Receipts-Payments)
1.1. Balanza comercial	17.1/2	-42 175	-47 143	-10 891	-13 266	-11 961	-11 025	-11 148	1.1. Trade balance
1.2. Servicios	17.1/3	25 503	27 797	4 208	6 918	11 293	5 378	4 429	1.2. Services
1.3. Rentas	17.1/4	-29 787	-21 941	-5 026	-6 490	-5 635	-4 791	-6 418	1.3. Income
1.4. Transferencias	17.1/5	-8 022	-7 116	-4 226	-923	-2 785	818	-4 020	1.4. Transfers
A.2. Cuenta de capital (I - P)	17.1/6	4 275	6 295	1 893	1 719	1 361	1 322	1 563	A.2. Capital account (Receipts-Payments)
CUENTA CORRIENTE MÁS CUENTA DE CAPITAL	17.1/7	-50 206	-42 109	-14 041	-12 042	-7 727	-8 298	-15 594	CURRENT AND CAPITAL ACCOUNT
A.3. Cuenta financiera (VNP - VNA)	17.1/8	54 641	44 562	16 952	11 415	11 482	4 713	14 040	A.3. Financial account (net change in liabilities-net change in assets)
3.1. Total, excepto Banco de España	17.1/10	44 177	28 866	13 806	-56 585	56 513	15 133	25 080	3.1. Total excluding Banco de España
3.1.1. Inversiones directas	17.2/7	-433	2 226	7 963	-1 505	-11 001	6 769	-3 552	3.1.1. Direct investment
3.1.2. Inversiones de cartera	17.2/8	45 325	29 739	-5 703	-10 274	29 033	16 683	30 223	3.1.2. Portfolio investment
3.1.3. Otras inversiones	17.2/9	5 145	-10 470	7 862	-48 880	38 165	-7 617	-4 386	3.1.3. Other investment
3.1.4. Derivados financieros	17.2/10	-5 861	7 371	3 685	4 073	316	-702	2 794	3.1.4. Financial derivatives
3.2. Banco de España	17.1/9	10 464	15 696	3 146	68 001	-45 031	-10 420	-11 040	3.2. Banco de España
3.2.1. Reservas	17.2/11	-1 563	-814	-113	-428	-21	-252	-492	3.2.1. Reserves
3.2.2. Activos frente al Eurosistema	17.2/12	6 146	9 788	2 170	62 313	-46 488	-8 208	-10 895	3.2.2. Claims with the Eurosystem
3.2.3. Otros activos netos	17.2/13	5 882	6 722	1 089	6 116	1 477	-1 960	347	3.2.3. Other net assets
A.4. Errores y omisiones netos	17.1/11	-4 435	-2 454	-2 911	627	-3 754	3 585	1 554	A.4. Net errors and omissions
CUENTA FINANCIERA MÁS ERRORES Y OMISIONES	-	50 206	42 109	14 041	12 042	7 727	8 298	15 594	FINANCIAL ACCOUNT AND NET ERRORS AND OMISSIONS
PRO MEMORIA: % PIB de A.1 + A.2	-	-4,8	-4,0	-5,5	-4,4	-3,0	-3,0	-5,9	MEMORANDUM ITEM: % of GDP of A.1 + A.2
B. POSICIÓN DE INVERSIÓN INTERNACIONAL									
B.1. Posición total neta	17.21/1	-963 570	-919 777	-953 156	-907 641	-963 619	-919 777	-960 003	B.1. Total net position
1.1. Banco de España	17.21/12	44 147	30 312	42 363	-23 396	20 176	30 312	39 450	1.1. Banco de España
1.2. Resto sectores	17.21/2	-1 007 717	-950 090	-995 518	-884 245	-983 795	-950 090	-999 454	1.2. Other sectors

2.6 Balance of Payments and International Investment Position vis-à-vis other euro area residents and the rest of the world

EUR millions

2. MAIN ECONOMIC INDICATORS

2. PRINCIPALES INDICADORES ECONÓMICOS

2.7 Cuentas financieras
Operaciones financieras netas y Activos financieros netos de los sectores institucionales

% del PIB

	Operaciones financieras netas (1)								Activos financieros netos							
	Economía nacional							Resto del Mundo (=1)	Economía nacional					Resto del mundo (=9)		
	Total	Sociedades no financieras	Instituciones financieras		Administraciones públicas	Hogares e ISFLSH	Total		Sociedades no financieras	Instituciones financieras		Administraciones públicas	Hogares e ISFLSH			
			Total	Monetarias						no monetarias	Total				Monetarias	no monetarias
1	2	3	4	5	6	7	8	9	10	11	12	13	14	15	16	
06	-8,39	-9,47	0,73	0,82	-0,09	2,02	-1,67	8,39	-66,35	-145,74	-0,97	-1,87	0,91	-23,53	103,89	66,35
07	-9,57	-11,49	1,89	1,73	0,16	1,90	-1,88	9,57	-78,47	-156,29	2,49	1,67	0,82	-18,83	94,16	78,47
08	-9,19	-7,07	1,79	1,34	0,44	-4,15	0,24	9,19	-78,42	-136,53	12,65	10,67	1,97	-23,39	68,86	78,42
09	-5,12	-1,29	1,44	0,98	0,46	-11,13	5,86	5,12	-88,93	-142,55	10,58	8,13	2,44	-34,90	77,95	88,93
10	-3,86	1,34	0,99	0,51	0,48	-9,25	3,06	3,86	-85,05	-134,53	13,20	11,58	1,62	-40,43	76,70	85,05
07 I	-8,51	-9,62	0,89	1,01	-0,13	2,20	-1,96	8,51	-69,41	-150,56	-1,06	-1,86	0,80	-21,30	103,52	69,41
II	-8,78	-11,01	1,39	1,44	-0,05	2,04	-1,20	8,78	-72,73	-152,28	-0,51	-1,24	0,74	-20,26	100,32	72,73
III	-9,24	-11,87	1,61	1,54	0,07	2,55	-1,53	9,24	-74,54	-156,03	3,00	1,71	1,30	-18,22	96,71	74,54
IV	-9,57	-11,49	1,89	1,73	0,16	1,90	-1,88	9,57	-78,47	-156,29	2,49	1,67	0,82	-18,83	94,16	78,47
08 I	-9,98	-11,74	2,04	1,80	0,24	1,34	-1,62	9,98	-79,04	-151,17	5,34	3,93	1,41	-18,02	84,81	79,04
II	-10,20	-10,29	1,81	1,47	0,33	0,10	-1,82	10,20	-78,81	-145,59	6,45	4,38	2,07	-18,47	78,79	78,81
III	-9,67	-8,18	2,03	1,60	0,43	-2,03	-1,49	9,67	-77,86	-139,64	8,57	6,61	1,96	-19,10	72,31	77,86
IV	-9,19	-7,07	1,79	1,34	0,44	-4,15	0,24	9,19	-78,42	-136,53	12,65	10,67	1,97	-23,39	68,86	78,42
09 I	-8,42	-6,50	1,83	1,30	0,53	-5,86	2,11	8,42	-77,72	-133,34	15,02	11,78	3,25	-24,47	65,06	77,72
II	-7,10	-4,79	1,73	1,23	0,50	-8,40	4,37	7,10	-84,87	-139,48	13,79	10,34	3,46	-28,10	68,92	84,87
III	-6,02	-2,69	1,47	1,05	0,42	-9,86	5,06	6,02	-87,14	-143,61	12,28	8,81	3,47	-30,50	74,69	87,14
IV	-5,12	-1,29	1,44	0,98	0,46	-11,13	5,86	5,12	-88,93	-142,55	10,58	8,13	2,44	-34,90	77,95	88,93
10 I	-4,44	0,52	1,22	0,81	0,41	-10,99	4,81	4,44	-87,23	-141,09	13,14	10,21	2,93	-35,64	76,36	87,23
II	-4,47	0,78	1,21	0,77	0,44	-10,01	3,54	4,47	-84,11	-133,33	13,07	11,07	2,00	-36,33	72,48	84,11
III	-4,36	0,82	1,08	0,62	0,46	-9,06	2,80	4,36	-88,37	-138,12	13,32	10,96	2,36	-38,34	74,76	88,37
IV	-3,86	1,34	0,99	0,51	0,48	-9,25	3,06	3,86	-85,05	-134,53	13,20	11,58	1,62	-40,43	76,70	85,05

CUENTAS FINANCIERAS
operaciones financieras netas (1)

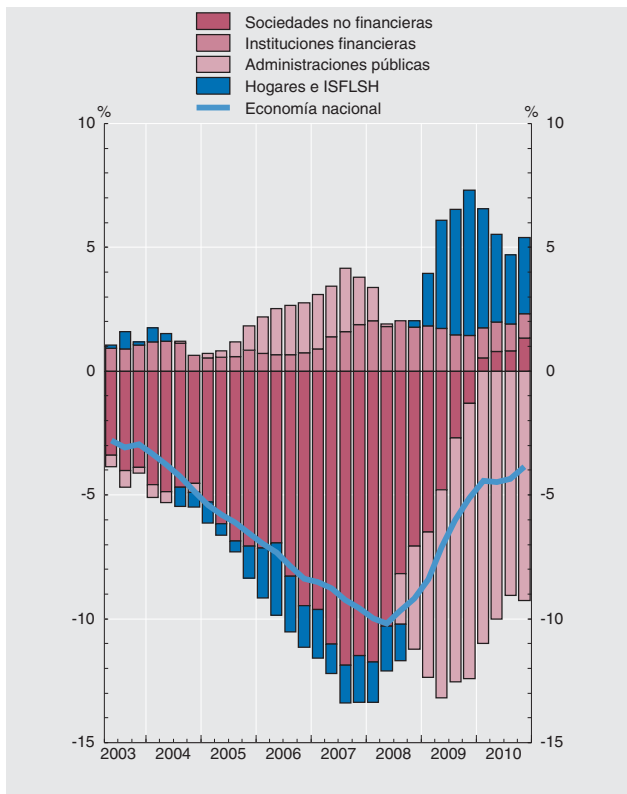

CUENTAS FINANCIERAS
Activos financieros netos

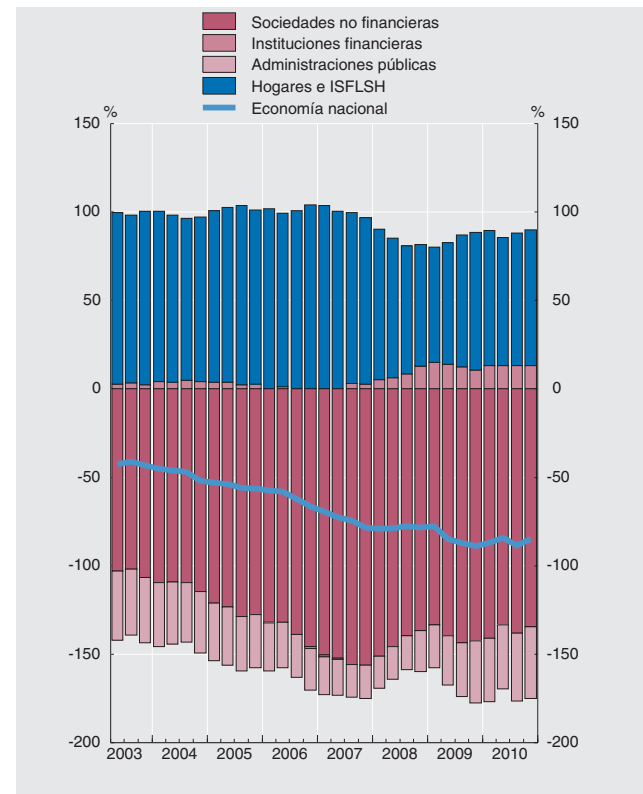

(1) En el cómputo de los ratios trimestrales se utilizan los flujos acumulados de los últimos cuatro trimestres de las operaciones financieras netas y del PIB.

2. PRINCIPALES INDICADORES ECONÓMICOS

2.8 Precios y tipos de interés
(antiguo indicador de convergencia)

	Precios (a)			Tipos de interés (b)		
	Zona del euro T12,12	España T12,12	Diferencia	Zona del euro (c)	España (c)	Diferencia
	1	2	3 = 2-1	4	5	6 = 5-4
04	2,1	3,1	0,9	4,1	4,1	-0,0
05	2,2	3,4	1,2	3,4	3,4	-0,1
06	2,2	3,6	1,4	3,9	3,8	-0,1
07	2,1	2,8	0,7	4,3	4,3	-0,0
08	3,3	4,1	0,9	4,4	4,4	0,0
09	0,3	-0,2	-0,5	4,0	4,0	-0,1
10	1,6	2,0	0,4	3,8	4,3	0,5
10 Mar	0,3	-0,0	-0,4	4,0	3,9	-0,1
Abr	0,4	0,2	-0,2	4,0	3,9	-0,1
May	0,6	0,4	-0,1	4,0	3,9	-0,1
Jun	0,7	0,7	0,0	3,9	3,9	0,0
Jul	0,9	1,0	0,1	3,9	4,0	0,1
Ago	1,0	1,2	0,1	3,8	4,0	0,2
Sep	1,2	1,5	0,2	3,8	4,0	0,2
Oct	1,4	1,7	0,3	3,8	4,0	0,3
Nov	1,5	1,9	0,4	3,8	4,1	0,4
Dic	1,6	2,0	0,4	3,8	4,3	0,5
11 Ene	1,7	2,2	0,5	3,8	4,4	0,6
Feb	1,9	2,5	0,6	3,8	4,5	0,7
Mar	2,0	2,5	0,6	3,8	4,6	0,7
Abr	2,1	2,6	0,6	3,9	4,7	0,8
May	2,1	2,7	0,6	3,9	4,8	0,9
Jun	2,2	2,8	0,5	4,0	4,9	0,9

PRECIOS

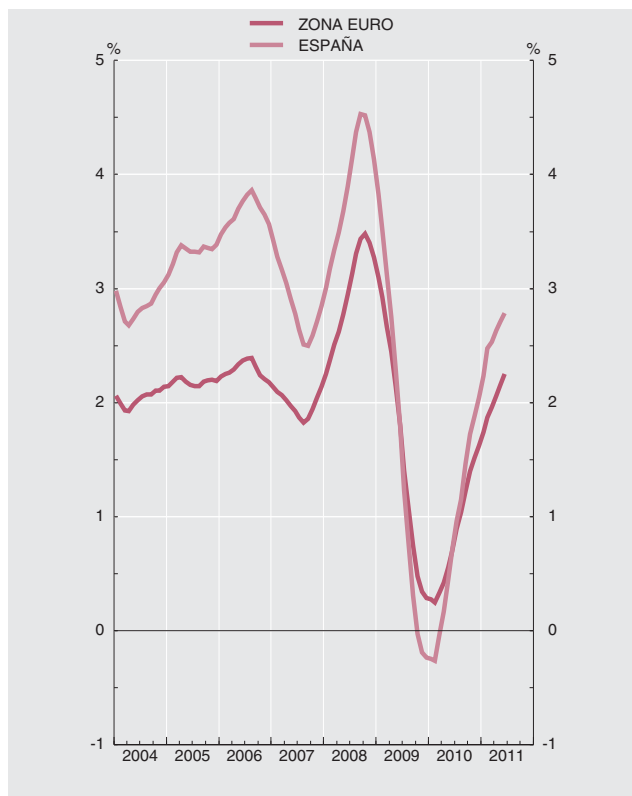

TIPOS DE INTERÉS

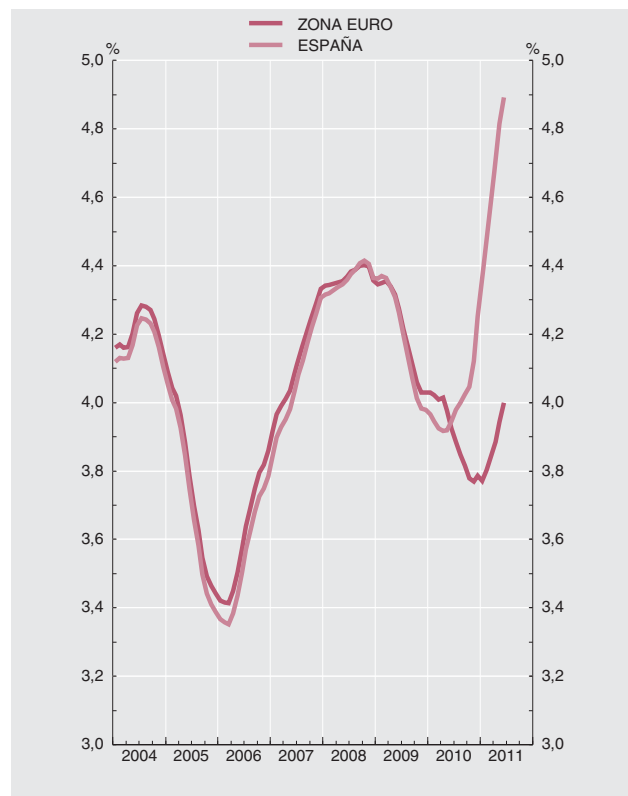

Fuente: Eurostat, Instituto Nacional de Estadística, Banco Central Europeo y Banco de España.

(a) Los IPC utilizados en las columnas 1 y 2 son: antes de diciembre de 1995, IPC nacionales. Desde diciembre de 1995 hasta noviembre de 1996, índices transitorios de precios de consumo. Desde diciembre de 1996, índices armonizados de precios de consumo.

(b) Tipo de interés de los bonos a diez años, que se utilizó para medir la convergencia de tipos de interés. Para España véase también la columna 11 del cuadro 2.10 de este Boletín.

Para los datos de los IPC y tipos de interés por países véanse los cuadros 26.15 y 26.23 de este Boletín, respectivamente.

(c) Media de los últimos doce meses.

2. PRINCIPALES INDICADORES ECONÓMICOS

2.9 Déficit y deuda (pasivos) de las Administraciones Públicas (a)

	Notificaciones enviadas a la Comisión Europea						Millones de euros y porcentaje						
	1	Déficit	2	Deuda	3	PIB pm	4	Déficit % del PIB	5	Deuda % del PIB	Diferencia respecto a valores de referencia		
											6=4-3puntos	7=5-60puntos	
95		28 948		283 076		447 205		6,5		63,3		3,5	3,3
96		22 974		319 600		473 855		4,8		67,4		1,8	7,4
97		16 986		333 199		503 921		3,4		66,1		0,4	6,1
98		17 351		345 953		539 493		3,2		64,1		0,2	4,1
99		8 254		361 556		579 942		1,4		62,3		-1,6	2,3
00		6 161		373 506		630 263		1,0		59,3		-2,0	-0,7
01		4 361		377 806		680 678		0,6		55,5		-2,4	-4,5
02		3 312		383 170		729 206		0,5		52,5		-2,5	-7,5
03		1 622		381 591		782 929		0,2		48,7		-2,8	-11,3
04		2 862		388 701		841 042		0,3		46,2		-2,7	-13,8
05		-8 759		391 083		908 792		-1,0		43,0		-4,0	-17,0
06		-19 847		389 507		984 284		-2,0		39,6		-5,0	-20,4
07		-20 066		380 661		1 053 537		-1,9		36,1		-4,9	-23,9
08		45 189		433 611		1 088 124		4,2		39,8		1,2	-20,2
09	P	117 306		561 319		1 053 914		11,1		53,3		8,1	-6,7
10	A	98 227		638 767		1 062 591		9,2		60,1		6,2	0,1

DÉFICIT

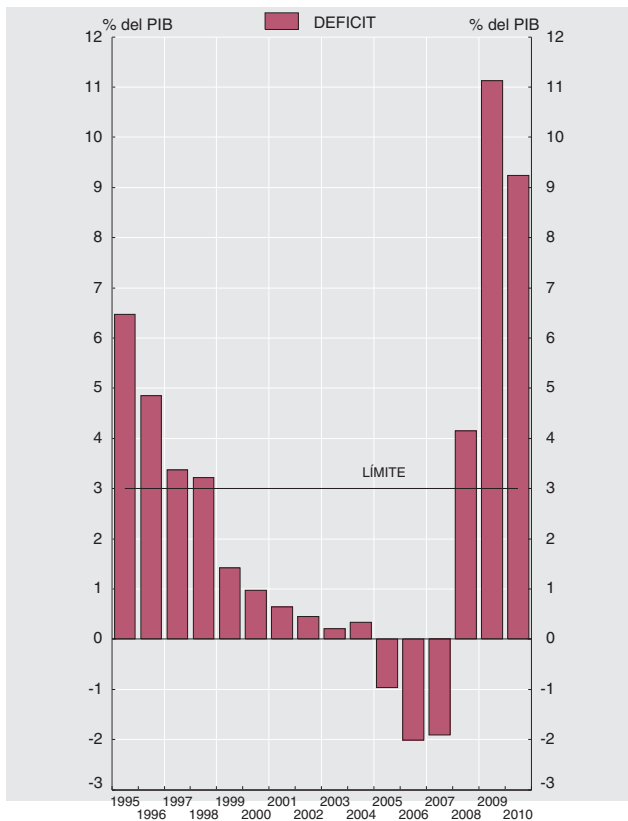

DEUDA

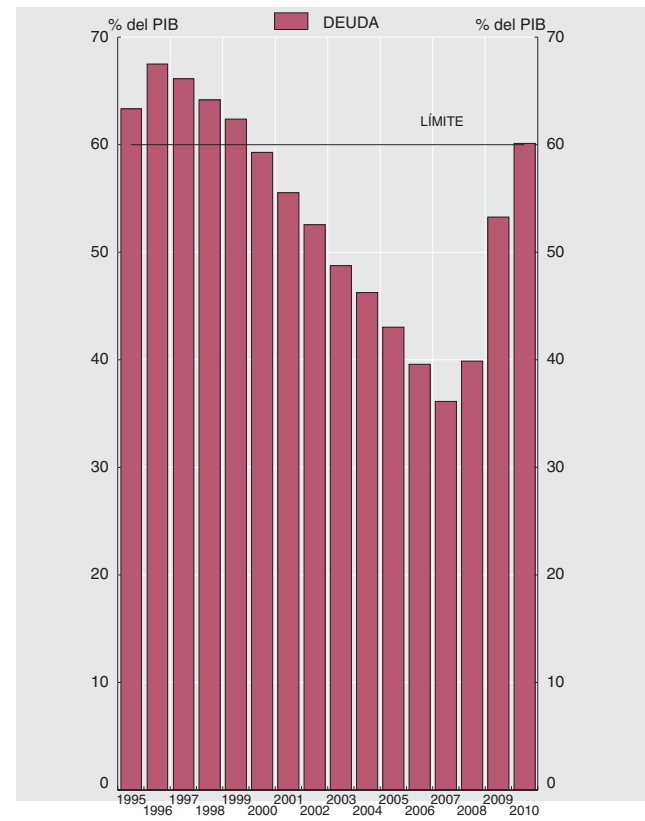

Fuentes: Déficit: Ministerio de Economía y Hacienda; Deuda: Banco de España; PIB pm: Instituto Nacional de Estadística.

a. Los datos recogidos en este cuadro corresponden a los que las autoridades españolas envían a la Comisión Europea dos veces al año (antes del 1 de abril y antes del 1 de octubre) en el marco del Protocolo sobre Déficit Excesivo / Pacto de Estabilidad y Crecimiento (Reglamento 479/2009, revisado por el Reglamento 679/2010; Resolución 97/C 236/01; Reglamento 1466/97 revisado por el Reglamento 1055/2005, y Reglamento 1467/97 revisado por el Reglamento 1056/2005). Los datos corresponden al cuestionario enviado a finales de marzo de 2011, y están elaborados siguiendo la metodología SEC95 (Véanse también los cuadros 11.1 y 11.8 a 11.9).

2. PRINCIPALES INDICADORES ECONÓMICOS

2.10 Tipos de interés

Porcentajes

	Operaciones de política monetaria: Subastas principales de financiación (a)	Mercado interbancario de depósitos no transferibles a 3 meses	Operaciones de los Bancos / Entidades de crédito						Mercados secundarios de valores			
			Activas			Pasivas			Letras del Tesoro a 1 año	Bonos y obligaciones del Estado		Obligaciones privadas a más de dos años AIAF
			Tipo preferencial bancos (b)	Créditos de 1 a 3 años bancos (b)	Tipo sintético entidades de crédito (c)	Cuentas corrientes bancos (b)	Depósitos 1 a 2 años bancos (b)	Tipo sintético entidades de crédito (c)		A 3 años	A 10 años criterio de convergencia	
1	2	3	4	5	6	7	8	9	10	11	12	
07	4,00	4,27	5,38	...	6,03	2,77	4,07	4,13	4,31	4,67
08	2,50	4,62	5,57	...	5,70	2,72	3,71	3,89	4,37	5,25
09	1,00	1,23	5,30	...	3,32	1,28	0,99	2,23	3,98	3,47
10	1,00	0,87	5,09	...	3,40	1,60	1,70	2,64	4,25	3,74
10 Jun	1,00	1,07	5,08	...	3,15	1,37	2,27	3,30	4,56	4,25
Jul	1,00	1,12	5,05	...	3,22	1,51	2,10	2,82	4,43	4,44
Ago	1,00	1,00	5,06	...	3,32	1,46	1,73	2,34	4,04	4,45
Sep	1,00	0,93	5,08	...	3,31	1,61	1,79	2,59	4,09	3,57
Oct	1,00	0,95	5,08	...	3,49	1,63	1,83	2,49	4,04	3,64
Nov	1,00	1,03	5,08	...	3,38	1,65	2,30	3,28	4,69	4,13
Dic	1,00	1,08	5,11	...	3,40	1,60	3,26	3,90	5,38	4,36
11 Ene	1,00	1,03	5,11	...	3,64	1,59	2,77	3,75	5,38	5,35
Feb	1,00	1,08	5,12	...	3,87	1,57	2,22	3,49	5,26	4,87
Mar	1,00	1,17	5,12	...	3,89	1,60	2,14	3,41	5,25	4,81
Abr	1,25	1,31	5,13	...	4,09	1,64	2,55	3,73	5,33	5,45
May	1,25	1,43	5,19	...	4,07	1,71	2,51	3,97	5,32	5,43
Jun	1,25	1,49	2,69	4,07	5,48	...

MERCADO INTERBANCARIO

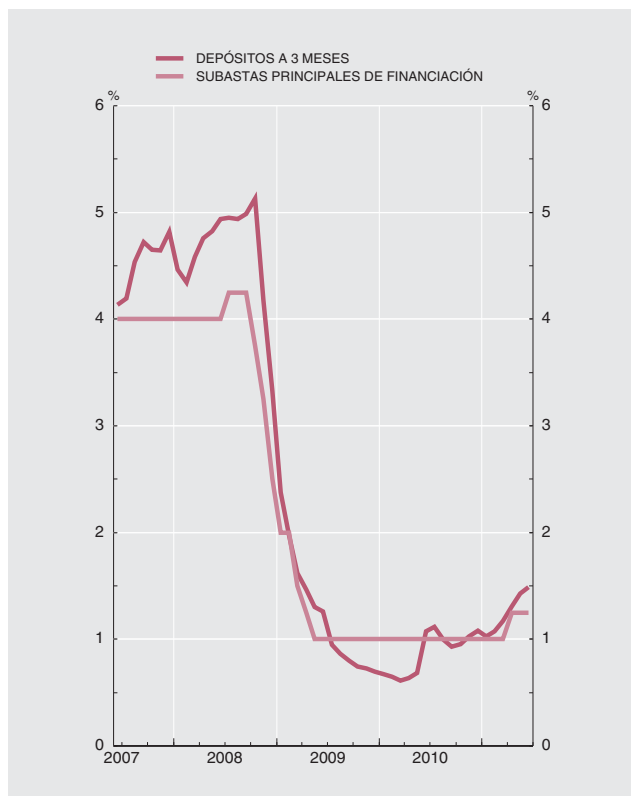

MERCADO DE VALORES

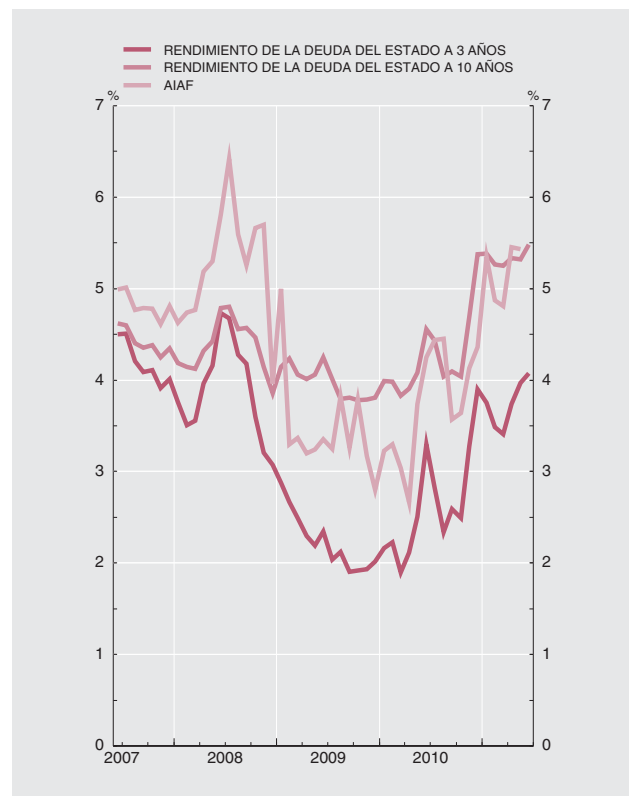

- (a) Hasta mayo de 1990 recoge el tipo medio de las subastas de PRM. Desde esa fecha y hasta diciembre de 1998, el de la subasta decenal de adquisiciones temporales de certificados del Banco de España. A partir de enero de 1999, el tipo de las operaciones principales de financiación del Eurosistema
- (b) Tipos de interés de operaciones de los Bancos declarados según la CBE 8/1990. La mayor parte de la información requerida por esta Circular ha sido reemplazada por la que establece la CBE 4/2002. Véase nota de novedades del Boletín estadístico de junio de 2003
- (c) Tipo de interés promedio de las operaciones activas/pasivas calculado a partir de los tipos de interés de operaciones nuevas de las Entidades de crédito declarados según la CBE 4/2002. Véase nota de novedades del Boletín estadístico de junio de 2003

2. PRINCIPALES INDICADORES ECONÓMICOS

2.11 Índices de competitividad de España

■ Serie representada gráficamente.

Base 1999 I=100

	Total (a) con precios de consumo frente a:			Componente nominal (b) frente a:	
	1 Zona del euro	2 Unión Europea (UE 27)	3 Países desarrollados	4 Unión Europea (UE 27)	5 Países desarrollados
07	109,2	108,3	112,4	99,8	101,7
08	110,2	110,6	115,2	101,1	103,3
09	109,7	111,7	114,8	103,0	103,6
10	110,3	111,2	113,5	102,2	101,9
10 Ene	109,4	110,8	114,1	102,6	103,4
Feb	108,6	109,8	112,6	102,5	102,8
Mar	110,3	111,7	114,6	102,6	102,9
Abr	110,7	111,7	114,6	102,3	102,5
May	110,6	111,6	113,5	102,2	101,6
Jun	110,8	111,4	112,9	101,9	100,9
Jul	109,9	110,5	112,4	102,0	101,2
Ago	109,8	110,2	112,1	101,8	101,1
Sep	110,7	111,2	113,2	101,9	101,2
Oct	110,9	111,9	114,5	102,3	102,2
Nov	111,2	111,9	114,3	102,1	101,8
Dic	111,1	111,7	113,7	102,0	101,3
11 Ene	110,3	110,5	112,7	101,8	101,3
Feb	109,7	109,9	112,4	101,8	101,5
Mar	111,1	111,7	114,4	102,1	102,0
Abr	111,6	112,3	115,5	102,2	102,5
May	111,4	112,1	115,0	102,2	102,2
Jun	102,3	102,3

ÍNDICES DE COMPETITIVIDAD DE ESPAÑA

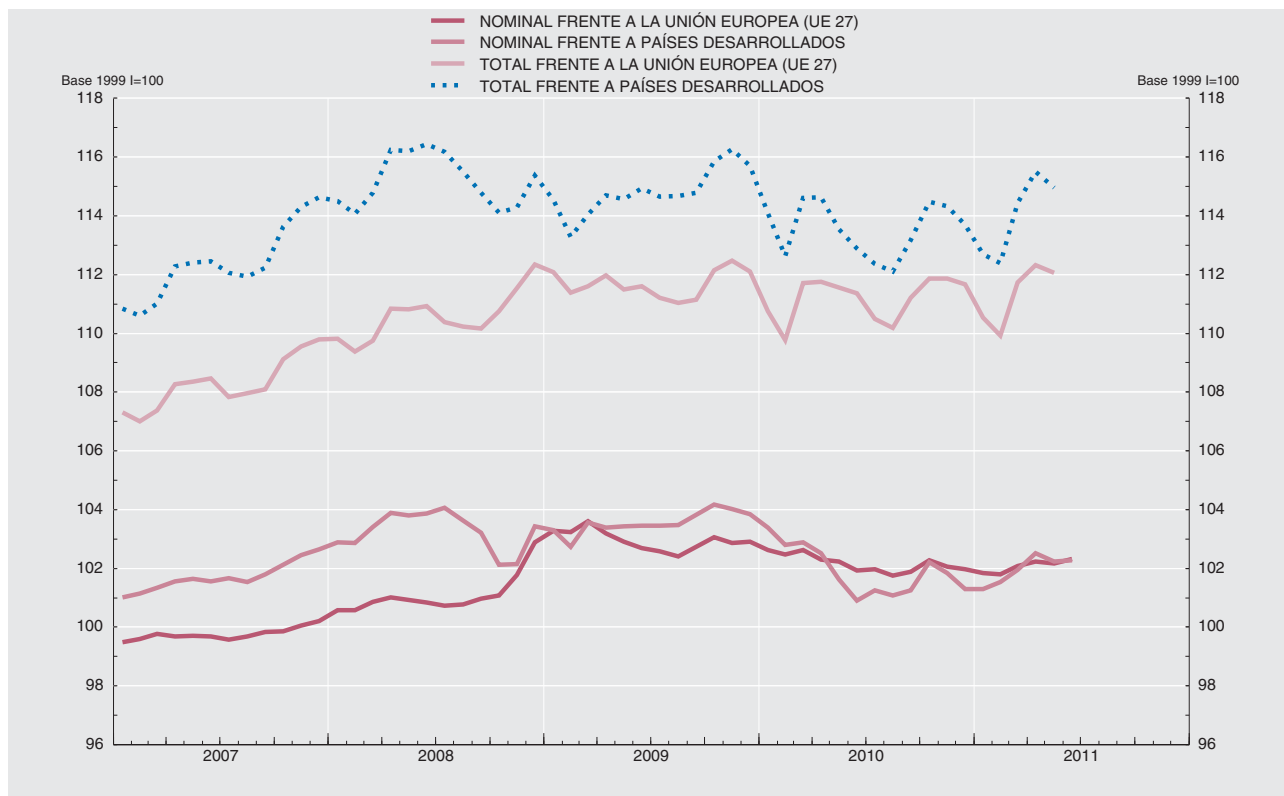

(a) Resultado de multiplicar el componente precios (precios relativos de España: relación entre el índice de precios de España y el de los países del grupo correspondiente) por el componente nominal. La caída del índice refleja mejoras de la competitividad.

(b) Media geométrica calculada con el sistema de doble ponderación a partir de las cifras del comercio exterior de manufacturas correspondientes a los períodos (1995-1997), (1998-2000), (2001-2003) y (2004-2006).

3 CUENTAS FINANCIERAS
FINANCIAL ACCOUNTS

3. CUENTAS FINANCIERAS

3.1 Economía nacional
Balance financiero

miles de millones de euros

	Activos financieros netos	Activos financieros								Pasivos						
		Total	Oro y DEG	Efectivo y depósitos	Valores distintos de acciones	Préstamos	Acciones y otras participaciones	Reservas técnicas de seguros	Otros	Total	Efectivo y depósitos	Valores distintos de acciones	Préstamos	Acciones y otras participaciones	Reservas técnicas de seguros	Otros
	1	2	3	4	5	6	7	8	9	10	11	12	13	14	15	16
06	-653	8 077	7	1 854	783	1 919	2 402	288	825	8 730	1 959	1 130	2 063	2 473	285	820
07	-827	8 928	5	2 184	908	2 198	2 476	299	857	9 755	2 336	1 346	2 363	2 555	295	859
08	-853	8 846	6	2 432	1 057	2 329	1 902	293	827	9 699	2 680	1 465	2 512	1 926	288	828
09	-937	9 035	10	2 431	1 210	2 314	1 990	308	772	9 973	2 707	1 657	2 511	2 024	302	772
10	-904	9 066	13	2 393	1 200	2 368	1 944	314	833	9 970	2 689	1 674	2 570	1 897	308	831
07 /	-695	8 350	6	1 932	802	1 986	2 506	293	825	9 046	2 012	1 210	2 136	2 577	289	822
II	-742	8 617	5	2 035	820	2 074	2 540	297	846	9 359	2 117	1 277	2 241	2 587	293	845
III	-771	8 690	5	2 061	851	2 130	2 488	298	857	9 462	2 163	1 303	2 293	2 553	294	857
IV	-827	8 928	5	2 184	908	2 198	2 476	299	857	9 755	2 336	1 346	2 363	2 555	295	859
08 /	-842	8 731	6	2 143	927	2 231	2 276	300	849	9 573	2 336	1 338	2 400	2 354	295	850
II	-849	8 825	6	2 272	964	2 284	2 162	301	837	9 674	2 463	1 399	2 458	2 219	296	838
III	-846	8 774	6	2 337	967	2 304	2 033	299	828	9 620	2 541	1 402	2 481	2 072	294	829
IV	-853	8 846	6	2 432	1 057	2 329	1 902	293	827	9 699	2 680	1 465	2 512	1 926	288	828
09 /	-840	8 727	6	2 391	1 120	2 330	1 769	295	816	9 567	2 662	1 529	2 517	1 753	290	817
II	-908	8 941	6	2 461	1 190	2 338	1 855	299	791	9 849	2 743	1 601	2 540	1 880	294	792
III	-924	8 987	9	2 378	1 211	2 324	1 986	304	774	9 911	2 655	1 627	2 528	2 027	299	774
IV	-937	9 035	10	2 431	1 210	2 314	1 990	308	772	9 973	2 707	1 657	2 511	2 024	302	772
10 /	-917	8 973	11	2 381	1 216	2 323	1 965	312	766	9 890	2 677	1 664	2 515	1 963	306	765
II	-887	9 006	13	2 453	1 204	2 363	1 870	308	795	9 892	2 778	1 633	2 556	1 829	302	794
III	-934	9 049	12	2 369	1 214	2 379	1 943	311	820	9 983	2 679	1 681	2 578	1 921	305	819
IV	-904	9 066	13	2 393	1 200	2 368	1 944	314	833	9 970	2 689	1 674	2 570	1 897	308	831

3. CUENTAS FINANCIERAS

3.2 Economía nacional
Cuenta de operaciones financieras

miles de millones de euros

	Operaciones financieras netas	Adquisiciones netas de activos financieros								Pasivos netos contraídos						
		Total	Oro y DEG	Efectivo y depósitos	Valores distintos de acciones	Préstamos	Acciones y otras participaciones	Reservas técnicas de seguros	Otros	Total	Efectivo y depósitos	Valores distintos de acciones	Préstamos	Acciones y otras participaciones	Reservas técnicas de seguros	Otros
	1	2	3	4	5	6	7	8	9	10	11	12	13	14	15	16
06	-83	912	-	299	4	350	127	21	111	995	252	226	364	26	20	106
07	-101	912	-	339	152	275	102	13	32	1 013	394	221	295	57	12	34
08	-100	486	-	246	172	133	-40	4	-31	586	347	129	157	-26	3	-25
09	-54	127	-	-2	163	-13	23	10	-55	181	27	203	-12	19	10	-66
10	-41	127	-	-45	28	55	19	10	61	168	-34	86	63	3	10	41
07 /	-25	199	-	78	32	60	21	6	-	224	55	83	63	12	6	3
II	-23	294	-	104	27	84	55	4	21	317	105	71	101	24	4	13
III	-26	140	-	31	33	63	1	1	11	166	53	29	59	12	1	12
IV	-27	279	-	126	60	68	24	1	-	306	181	38	71	9	2	6
08 /	-30	1	-	-37	27	34	-20	4	-9	31	12	-11	37	-7	4	-5
II	-26	220	-	129	58	51	-9	2	-12	246	127	73	58	-5	2	-9
III	-22	70	-	57	3	21	-4	1	-9	91	64	14	24	-5	-	-6
IV	-22	195	-	97	83	27	-7	-2	-2	217	144	53	38	-9	-3	-6
09 /	-21	24	-	-44	63	-	12	5	-10	46	-26	70	5	2	5	-9
II	-11	131	-	71	77	8	-2	2	-25	142	84	74	12	1	2	-29
III	-9	-88	-	-80	18	-13	4	1	-18	-78	-80	27	-12	10	1	-25
IV	-12	59	-	51	5	-8	10	3	-2	71	49	32	-15	6	3	-3
10 /	-14	-53	-	-53	1	-1	2	4	-6	-39	-40	8	-3	2	3	-9
II	-12	121	-	61	-10	34	7	-	-29	133	82	-5	37	-	-	20
III	-8	-3	-	-77	11	26	9	1	26	6	-85	41	31	-	1	18
IV	-7	62	-	23	25	-5	1	5	12	69	9	42	-1	2	5	13

3. CUENTAS FINANCIERAS

3.3 Sociedades no financieras Balance financiero

miles de millones de euros

	Activos financieros netos					Activos financieros							Pasivos					
	Total	Frente a:				Total	Efectivo y depósitos	Valores dist. acciones	Préstamos	Acciones y otras participaciones	Reservas tec. seguros	Otros	Total	Valores dist. acciones	Préstamos	Acciones y otras participaciones	Reservas tec. seguros	Otros
		Instituciones financieras	Administraciones públicas	Hogares e SFLSH	Resto del mundo													
1	2	3	4	5	6	7	8	9	10	11	12	13	14	15	16	17	18	
06	-1 434	-627	-42	-532	-233	2 256	233	46	220	1 058	23	676	3 690	15	1 179	1 842	2	652
07	-1 647	-765	-45	-540	-296	2 361	246	40	239	1 110	25	702	4 008	16	1 372	1 934	-	686
08	-1 486	-825	-37	-368	-256	2 149	253	39	248	916	26	667	3 635	25	1 466	1 493	-	651
09	-1 502	-839	-39	-366	-259	2 096	247	34	231	938	27	620	3 599	27	1 443	1 526	-	602
10	-1 429	-823	-38	-349	-219	2 172	250	40	248	960	27	648	3 601	27	1 459	1 481	-	634
07 /	-1 509	-652	-48	-554	-255	2 324	235	42	228	1 117	25	679	3 833	13	1 227	1 930	-	662
//	-1 553	-703	-44	-549	-258	2 376	246	43	228	1 137	25	699	3 930	14	1 294	1 941	-	680
///	-1 615	-747	-49	-543	-275	2 354	241	38	230	1 115	25	705	3 969	15	1 331	1 932	-	691
IV	-1 647	-765	-45	-540	-296	2 361	246	40	239	1 110	25	702	4 008	16	1 372	1 934	-	686
08 /	-1 610	-796	-51	-479	-285	2 274	244	38	241	1 031	27	692	3 884	19	1 394	1 786	-	686
//	-1 568	-810	-45	-439	-274	2 249	254	43	248	991	27	687	3 817	17	1 428	1 698	-	674
///	-1 517	-817	-46	-392	-261	2 199	253	42	249	950	27	678	3 715	19	1 453	1 579	-	664
IV	-1 486	-825	-37	-368	-256	2 149	253	39	248	916	26	667	3 635	25	1 466	1 493	-	651
09 /	-1 442	-832	-42	-329	-239	2 063	241	38	244	855	27	658	3 505	28	1 471	1 358	-	647
//	-1 493	-844	-42	-328	-279	2 079	241	39	243	887	27	643	3 572	26	1 479	1 439	-	628
///	-1 522	-840	-47	-364	-271	2 114	244	38	238	943	27	624	3 636	25	1 464	1 532	-	615
IV	-1 502	-839	-39	-366	-259	2 096	247	34	231	938	27	620	3 599	27	1 443	1 526	-	602
10 /	-1 484	-837	-48	-358	-241	2 093	239	35	241	934	27	617	3 577	28	1 446	1 496	-	607
//	-1 405	-817	-44	-327	-217	2 100	251	36	249	906	27	630	3 506	30	1 462	1 393	-	620
///	-1 460	-827	-48	-349	-236	2 157	243	38	266	944	27	638	3 618	30	1 478	1 476	-	634
IV	-1 429	-823	-38	-349	-219	2 172	250	40	248	960	27	648	3 601	27	1 459	1 481	...	634

3. CUENTAS FINANCIERAS

3.4 Sociedades no financieras Cuenta de operaciones financieras

miles de millones de euros

	Operaciones financieras netas						Adquisiciones netas de activos financieros							Pasivos netos contraídos					
	Total	Frente a:				Sin sectorizar Otros (parte)	Total	Efectivo y depósitos	Valores dist. acciones	Préstamos	Acciones y otras participaciones	Reservas tec. seguros	Otros	Total	Valores dist. acciones	Préstamos	Acciones y otras participaciones	Reservas tec. seguros	Otros
		Instituciones financieras	Administraciones públicas	Hogares e SFLSH	Resto del mundo														
1	2	3	4	5	6	7	8	9	10	11	12	13	14	15	16	17	18	19	
06	-93	-159	7	1	57	1	258	36	10	13	111	2	87	351	1	235	28	-	87
07	-121	-111	2	-12	-12	13	141	16	3	8	86	2	26	262	2	184	56	-	21
08	-77	-66	5	6	-15	-6	20	7	7	8	32	1	-35	97	1	100	25	-	-29
09	-14	1	-1	-7	-11	5	-86	-5	-4	-25	-5	-	-46	-72	-	-36	17	-	-53
10	14	9	3	-2	2	3	75	1	15	4	28	-	27	61	-	14	18	-	29
07 /	-31	-21	-5	1	-5	-1	24	1	-1	-	20	2	3	55	-	37	7	-	11
//	-28	-44	5	2	2	7	66	10	1	-5	39	-	20	94	1	62	20	-	11
///	-43	-34	-4	-2	-9	6	20	-3	-	6	10	-	6	63	1	44	13	-	4
IV	-19	-13	6	-12	-1	1	31	7	3	6	17	1	-3	50	-	40	15	-	-5
08 /	-35	-19	-6	1	-4	-8	1	-1	2	2	7	2	-10	36	-1	22	8	-	7
//	-14	-16	6	4	-6	-1	18	10	2	3	7	-	-5	32	-	33	9	-	-11
///	-21	-14	-3	-	-5	1	3	-4	-	4	12	-	-9	24	-	27	8	-	-11
IV	-7	-17	9	2	-1	1	-2	1	2	-	6	-	-11	5	1	19	-1	-	-15
09 /	-28	-18	-5	-2	-2	-1	-20	-12	2	-5	5	1	-9	8	-1	4	7	-	-2
//	5	12	1	3	-13	3	-19	-	3	-4	-3	-	-15	-24	-3	-3	4	-	-22
///	2	11	-5	-3	-5	5	-28	4	-4	-8	-1	-	-19	-30	1	-17	3	-	-18
IV	8	-3	9	-4	9	-2	-19	3	-4	-8	-6	-	-3	-27	2	-21	3	-	-11
10 /	-9	-2	-10	-1	-	3	-7	-10	2	-	4	1	-4	2	1	-5	5	-	2
//	8	3	4	-3	-	3	34	9	3	3	5	-	14	26	-	11	5	-	10
///	3	6	-4	1	-	-1	45	-5	4	20	18	-	8	42	-	24	4	-	15
IV	13	1	12	-	2	-2	3	6	6	-18	1	-	9	-10	-	-16	5	-	2

3. CUENTAS FINANCIERAS

3.9 Hogares e ISFLSH
Balance financiero

miles de millones de euros

	Activos financieros netos					Activos financieros						Pasivos		
	Total	Frente a:				Total	Efectivo y depósitos	Valores distintos de acciones	Acciones y otras participaciones	Reservas técnicas de seguros	Otros	Total	Préstamos	Otros
		Sociedades no financieras	Instituciones financieras	Administraciones públicas	Resto del mundo									
	1	2	3	4	5	6	7	8	9	10	11	12	13	14
06	1 022,6	531,8	378,9	13,3	98,6	1 858,2	669,9	47,8	826,6	250,9	62,9	835,6	780,8	54,8
07	992,1	540,3	343,6	21,4	86,8	1 915,6	728,5	50,0	813,7	258,2	65,2	923,5	876,6	46,9
08	749,3	367,6	278,4	21,9	81,3	1 707,5	803,4	42,1	552,3	249,9	59,8	958,2	912,8	45,4
09	821,5	365,6	355,9	20,8	79,2	1 768,7	831,5	50,8	569,2	263,3	54,0	947,2	906,7	40,5
10	815,0	348,8	355,9	27,8	82,5	1 772,7	859,9	55,9	520,7	268,6	67,6	957,7	902,1	55,6
07 I	1 037,2	553,6	378,9	10,8	93,8	1 897,6	681,0	46,1	856,8	253,3	60,4	860,4	805,8	54,6
II	1 023,3	549,0	366,9	13,8	93,5	1 916,6	704,0	46,3	847,1	256,4	62,8	893,3	840,7	52,6
III	1 000,9	543,5	354,1	15,2	88,1	1 907,9	709,0	47,7	830,6	257,3	63,3	906,9	856,5	50,5
IV	992,1	540,3	343,6	21,4	86,8	1 915,6	728,5	50,0	813,7	258,2	65,2	923,5	876,6	46,9
08 I	903,4	479,1	324,0	15,3	85,1	1 841,6	744,7	53,7	727,1	256,8	59,3	938,1	888,5	49,7
II	848,6	438,8	306,8	19,2	83,7	1 803,9	768,3	53,5	664,5	257,7	59,8	955,3	909,2	46,2
III	785,3	392,1	295,7	17,8	79,8	1 738,6	779,2	44,8	600,3	256,1	58,2	953,2	909,8	43,5
IV	749,3	367,6	278,4	21,9	81,3	1 707,5	803,4	42,1	552,3	249,9	59,8	958,2	912,8	45,4
09 I	703,5	328,6	285,3	18,9	70,7	1 654,0	803,8	40,8	502,2	250,6	56,6	950,5	905,2	45,3
II	737,6	328,4	319,3	19,2	70,7	1 689,9	822,1	46,2	513,8	254,7	53,2	952,3	911,2	41,1
III	791,8	363,9	334,9	16,7	76,3	1 741,8	817,8	50,0	563,9	259,4	50,6	950,0	905,9	44,1
IV	821,5	365,6	355,9	20,8	79,2	1 768,7	831,5	50,8	569,2	263,3	54,0	947,2	906,7	40,5
10 I	803,0	357,6	350,5	13,4	81,4	1 749,4	826,1	52,8	553,0	266,0	51,5	946,4	902,8	43,6
II	764,0	327,0	336,9	16,1	84,1	1 729,9	843,0	57,3	508,7	262,7	58,3	965,9	914,3	51,6
III	790,4	348,9	348,7	12,5	80,4	1 751,0	843,8	52,3	528,5	265,3	61,1	960,6	901,7	58,9
IV	815,0	348,8	355,9	27,8	82,5	1 772,7	859,9	55,9	520,7	268,6	67,6	957,7	902,1	55,6

3. CUENTAS FINANCIERAS

3.10 Hogares e ISFLSH

Cuenta de operaciones financieras

miles de millones de euros

	Operaciones financieras netas						Adquisiciones netas de activos financieros						Pasivos netos contraídos		
	Total	Frente a:				Sin sectorizar Otros (parte)	Total	Efectivo y depósitos	Valores distintos de acciones	Acciones y otras participaciones	Reservas técnicas de seguros	Otros	Total	Préstamos	Otros
		Sociedades no financieras	Instituciones financieras	Administraciones públicas	Resto del mundo										
	1	2	3	4	5	6	7	8	9	10	11	12	13	14	15
06	-16,4	-0,7	-28,4	2,6	3,8	6,2	107,8	81,2	6,8	-8,4	18,2	10,1	124,3	127,9	-3,6
07	-19,8	12,3	-29,4	6,7	-5,1	-4,3	75,7	59,3	10,0	-5,1	9,2	2,2	95,5	99,1	-3,6
08	2,7	-5,8	-6,2	0,6	1,4	12,6	26,1	76,1	-6,5	-40,3	2,1	-5,4	23,5	37,6	-14,1
09	61,8	7,0	58,7	-0,9	-9,2	6,2	47,3	28,3	3,4	12,4	9,0	-5,8	-14,5	-3,5	-11,0
10	32,5	2,1	25,3	8,9	-5,2	1,4	47,0	28,5	8,0	-12,1	9,1	13,6	14,5	0,9	13,7
07 I	-13,6	-0,6	-3,6	-2,5	-1,4	-5,5	17,2	11,0	4,1	0,5	4,3	-2,6	30,8	25,5	5,3
II	-0,2	-1,6	-5,5	3,0	1,0	3,0	30,0	23,9	0,9	-0,6	3,4	2,4	30,2	35,2	-5,0
III	-5,8	2,3	-5,4	0,0	-4,5	1,8	6,9	6,0	0,3	-0,8	0,8	0,6	12,7	16,6	-3,9
IV	-0,3	12,3	-14,8	6,1	-0,3	-3,6	21,5	18,4	4,7	-4,2	0,8	1,9	21,8	21,8	-0,0
08 I	-11,1	-0,8	-1,1	-6,0	-0,3	-2,8	7,1	17,7	1,5	-8,5	2,4	-5,9	18,2	12,5	5,6
II	-2,4	-3,6	-6,7	4,0	0,4	3,5	11,9	23,9	1,1	-15,4	1,8	0,5	14,3	21,3	-7,0
III	-2,4	0,2	-4,3	-1,5	-2,8	6,1	-10,6	10,2	-8,0	-11,6	0,5	-1,7	-8,2	0,5	-8,8
IV	18,5	-1,5	5,9	4,1	4,2	5,8	17,8	24,4	-1,1	-4,7	-2,6	1,7	-0,8	3,2	-3,9
09 I	9,1	1,6	20,9	-2,9	-9,4	-1,2	3,4	0,2	-0,2	2,8	3,9	-3,2	-5,7	-6,8	1,1
II	21,5	-2,5	20,9	0,4	-0,6	3,4	18,8	18,6	5,1	-3,0	1,5	-3,4	-2,7	4,9	-7,6
III	4,5	3,4	-1,6	-2,5	-0,2	5,4	-2,0	-4,1	-1,4	5,5	0,6	-2,5	-6,4	-4,0	-2,5
IV	26,7	4,5	18,5	4,2	1,0	-1,5	27,1	13,7	-0,1	7,1	3,0	3,3	0,4	2,4	-2,1
10 I	-2,1	0,8	1,4	-7,2	0,5	2,4	-4,6	-5,4	0,6	0,3	2,4	-2,5	-2,5	-3,2	0,7
II	8,2	2,6	1,3	2,8	-0,7	2,2	25,8	16,6	4,5	-2,3	0,3	6,8	17,6	11,9	5,7
III	-3,3	-1,4	6,8	-3,5	-4,1	-1,1	-5,3	1,2	-3,1	-7,2	1,0	2,8	-2,0	-10,5	8,4
IV	29,6	0,2	15,7	16,8	-0,9	-2,2	31,1	16,1	6,0	-3,0	5,5	6,5	1,5	2,6	-1,1

4 ENTIDADES DE CRÉDITO
(Información obtenida de los estados de supervisión)
CREDIT INSTITUTIONS
(Data from supervisory returns)

4. ENTIDADES DE CRÉDITO
Balance agregado según los estados de supervisión

Datos referidos a Abril de 2011

Conceptos del Capítulo 8 Conceptos del Capítulo 4	TOTAL CAPÍTULO 4/ TOTAL CHAPTER 4	Conciliación Capítulo 8 con Capítulo 4/ Reconcilia- tion of Chapter 8 with Chapter 4	TOTAL Capítulo 8 en concep- tos del Capítulo 4/ TOTAL Chapter 8 in terms of Chapter 4	DATOS DEL CAPÍTULO 8 / CHAPTER 8 DATA				
				TOTAL	PRÉSTAMOS Y CRÉDITOS / LOANS			NO RESID EN ESPAÑA/ NON RESIDENT
					RESIDENTES EN ESPAÑA/ DOMESTIC			
					IFM/ MFI	AAPP/ GG	OSR/ ORS	
1	2=1-3	3=4+9+14+17	4=5a8	5	6	7	8	
1. Créditos	2 365 925	598	2 365 326	2 365 326	239 428	83 600	1 813 187	229 112
Residentes en España	2 136 148	-66	2 136 214	2 136 214	239 428	83 600	1 813 187	
Sistema crediticio	238 341	-1 088	239 428	239 428	239 428			
Administraciones Públicas	84 120	520	83 600	83 600		83 600		
Otros sectores residentes	1 813 688	501	1 813 187	1 813 187			1 813 187	
Residentes en el exterior	229 776	665	229 112	229 112				229 112
2. Valores distintos de acciones	384 508	228	384 280					
Residentes en España	320 498	857	319 641					
Sistema crediticio	66 702	23	66 679					
Administraciones Públicas	160 642	43	160 599					
Otros sectores residentes	93 154	791	92 363					
Residentes en el exterior	64 010	-628	64 638					
3. Acciones y participaciones	197 059	14	197 045					
Residentes en España	112 089	14	112 075					
Sistema crediticio	17 538	-3	17 542					
Otros sectores residentes	94 551	17	94 534					
Residentes en el exterior	84 969	0	84 969					
4. Operaciones no sectorizadas	285 279	160	285 119					
TOTAL	3 232 770	1 001	3 231 769	2 365 326	239 428	83 600	1 813 187	229 112

April 2011 data

4. Reconciliation between the credit institutions' balance sheets in chapters 4 and 8. Assets (*)

(*) Véase nota al final del capítulo/See note at the end of the chapter

**4. Conciliación entre los balances de las Entidades de Crédito
que se presentan en los capítulos 4 y 8 de este Boletín (*)
Activo**

Millones de euros

DATOS DEL CAPÍTULO 8 / CHAPTER 8 DATA					DATOS DEL CAPÍTULO 8 / CHAPTER 8 DATA				Chapter 8 headings
VALORES DISTINTOS DE ACCIONES / SECURITIES OTHER THAN SHARES					ACCIONES Y PARTICIPACIONES / SHARES AND OTHER EQUITY			SIN SEC- TORIZAR/ UNCLASSI- FIED	
TOTAL	RESIDENTES EN ESPAÑA / DOMESTIC			NO RESIDEN- TES EN ESPAÑA/ NON RESIDENT	TOTAL	RESIDENTES EN ESPAÑA/ DOMESTIC	NO RESIDEN- TES EN ESPAÑA/ NON RESIDENT		
9	IFM/ MFI	AAPP/ GG	OSR/ ORS	13	14=15+16	15	16	17	
									Chapter 4 headings
									1. Loans
									Domestic
									Credit system
									General Government
									Other resident sectors
									Non resident
									2. Securities other than shares
									Domestic
									Credit system
									General Government
									Other resident sectors
									Non resident
									3. Shares and other equity
									Domestic
									Credit system
									Other resident sector
									Non resident
									4. Unclassified
									TOTAL
384 280	66 679	160 599	92 363	64 638	197 045	17 542	179 503	285 119	
319 641	66 679	160 599	92 363		112 075	17 542	94 534		
66 679	66 679				17 542	17 542			
160 599		160 599			94 534		94 534		
92 363			92 363		84 969		84 969		
64 638				64 638				285 119	
384 280	66 679	160 599	92 363	64 638	197 045	17 542	179 503	285 119	

EUR millions

4. CREDIT INSTITUTIONS
Aggregated balance sheets
data from supervisory returns

4. ENTIDADES DE CRÉDITO
Balance agregado según los estados de supervisión

Datos referidos a Abril de 2011

Conceptos del Capítulo 8	TOTAL CAPÍTULO 4/ TOTAL CHAPTER 4	Conciliación con Capítulo 4/ Reconcilia- tion with Chapter 4	TOTAL Capítulo 8 en conce- ptos del ca- pítulo 4/ TOTAL Chapter 8 in terms of Chapter 4	DATOS DEL CAPÍTULO 8		
				TOTAL	DEPÓSITOS /	
					RESIDENTES EN ESPAÑA	
Conceptos del Capítulo 4	1	2=1-3	3=4+10+11	4=5 + 9	5=6 A 8	6
1. Depósitos	2 281 171	-403	2 281 573	2 281 573	1 763 149	274 409
Residentes en España	1 762 268	-881	1 763 149	1 763 149	1 763 149	274 409
Sistema crediticio	272 039	-357	272 396	272 396	272 396	272 396
Administraciones Públicas	81 913	4	81 909	81 909	81 909	
Otros sectores residentes	1 408 316	-528	1 408 844	1 408 844	1 408 844	2 014
Residentes en el exterior	518 903	478	518 425	518 425		
2. Valores distintos de acciones y participaciones . .	444 376	5	444 371			
3. Operaciones no sectorizadas	507 222	1 398	505 824			
TOTAL	3 232 769	1 000	3 231 769	2 281 573	1 763 149	274 409

April 2011 data

4. Reconciliation between the credit institutions' balance sheets in chapters 4 and 8 (*). Liabilities

(*). Véase nota al final del capítulo/See note at the end of the chapter

**4. Conciliación entre los balances de las Entidades de Crédito
que se presentan en los capítulos 4 y 8 de este Boletín (*)
Pasivo**

Millones de euros

/CHAPTER 8 DATA		DATOS DEL CAPÍTULO 8/CHAPTER 8 DATA			Chapter 8 headings
DEPOSITS		Sin sectorizar/Unclassified			
/ DOMESTIC		Residentes en el resto del mundo/ Rest of the world	Valores distintos de accs.y participac/ Securities other than shares	Resto/ Other	Chapter 4 headings
AAPP/ General Government	OSR/ ORS				
7	8	9	10	11	
81 909	1 406 830	518 425			1. Deposits
81 909	1 406 830				Domestic
81 909	1 406 830				Credit system
		518 425			General Government
					Other resident sectors
				444 371	Non resident
					2. Securities other than shares
					505 824
					3. Unsectorised transactions
81 909	1 406 830	518 425	444 371	505 824	TOTAL

EUR millions

**4. CREDIT INSTITUTIONS
Aggregated balance sheets
data from supervisory returns**

4. ENTIDADES DE CRÉDITO

A) Balance agregado según los estados de supervisión

4.A Activo=Pasivo de las entidades de crédito, por instituciones

Millones de euros

		Total Entidades de crédito (a)	Entidades de depósito			EFC (c)	ICO
			Total (b)	Entidades españolas	Sucursales extranjeras		
		1=2+5+6	2=3+4	3	4	5	6
05	R	2 149 666	2 067 500	1 908 214	159 287	55 604	26 561
06		2 517 121	2 420 500	2 231 487	189 012	63 874	32 747
07		2 946 499	2 836 830	2 607 492	229 338	69 315	40 354
08		3 223 716	3 096 256	2 859 446	236 810	73 842	53 617
09		3 238 236	3 122 834	2 899 965	222 868	54 200	61 201
09 Dic		3 238 236	3 122 834	2 899 965	222 868	54 200	61 201
10 Ene		3 234 729	3 118 007	2 894 145	223 862	53 332	63 389
Feb		3 226 645	3 109 849	2 887 112	222 737	52 426	64 368
Mar		3 240 625	3 123 153	2 899 772	223 380	52 725	64 745
Abr		3 257 095	3 139 001	2 912 875	226 126	52 091	66 000
May		3 296 894	3 176 520	2 956 879	219 641	51 863	68 508
Jun		3 296 808	3 173 847	2 960 803	213 044	52 411	70 547
Jul		3 270 318	3 144 002	2 933 083	210 919	53 039	73 275
Ago		3 303 740	3 174 694	2 965 521	209 173	52 911	76 132
Sep		3 266 071	3 138 443	2 930 706	207 738	52 549	75 076
Oct		3 271 611	3 140 653	2 933 970	206 684	52 724	78 230
Nov		3 257 638	3 124 782	2 917 976	206 806	52 659	80 194
Dic		3 251 718	3 119 440	2 914 611	204 829	53 540	78 734
11 Ene		3 228 403	3 096 623	2 886 002	210 621	52 222	79 554
Feb		3 226 002	3 092 456	2 884 850	207 607	51 295	82 246
Mar		3 236 105	3 099 484	2 891 114	208 370	50 979	85 638
Abr	P	3 232 770	3 095 492	2 886 143	209 349	50 736	86 536

Veánse notas al final del capítulo

4. ENTIDADES DE CRÉDITO

A) Balance agregado según los estados de supervisión

4.1 Activo

Millones de euros

	Total	Créditos			Valores distintos de acciones y participaciones		Acciones y participaciones		Activos no sectorizados		Promemoria			
		Residentes en España			Residentes en España (c)	Resto del mundo (c)	Residentes en España (c)	Resto del mundo	Efectivo	Otros (d)	Del cual			
		Sistema crediticio	AAPP (a)	OSR (b)							Resto del mundo	Dudosos (e)	Morosos (f)	
	1 =2a11	2	3	4	5	6	7	8	9	10	11	12	13	
05	R	149 666	209 552	40 946	202 617	158 840	150 295	119 477	86 955	37 322	7 651	136 012	10 480	7 764
06		2 517 121	224 052	41 278	508 626	208 267	134 699	85 055	103 700	48 189	8 352	154 904	11 626	8 996
07		2 946 499	246 129	42 841	760 213	254 491	187 027	80 882	101 817	81 801	8 542	182 757	17 147	14 063
08		3 223 716	263 091	52 919	1 869 882	253 311	243 416	82 291	92 206	79 686	9 007	277 908	65 617	52 102
09		3 238 236	246 806	64 662	1 837 037	236 621	321 847	93 599	99 414	84 637	8 517	245 096	96 846	79 463
09 Dic		3 238 236	246 806	64 662	1 837 037	236 621	321 847	93 599	99 414	84 637	8 517	245 096	96 846	79 463
10 Ene		3 234 729	243 694	67 257	1 816 431	247 813	318 221	89 736	101 532	85 505	7 162	257 378	100 015	...
Feb		3 226 645	241 782	68 819	1 818 754	238 586	319 412	87 408	97 355	81 045	6 780	266 704	101 855	...
Mar		3 240 625	243 201	68 681	1 827 094	233 187	323 516	90 803	98 558	79 086	8 519	267 981	101 073	83 625
Abr		3 257 095	259 186	70 435	1 818 540	230 628	324 251	85 142	102 824	79 334	6 941	279 813	103 489	...
May		3 296 894	259 156	71 834	1 823 626	237 383	326 177	82 259	97 776	80 323	6 947	311 414	103 916	...
Jun		3 296 808	237 137	75 302	1 847 066	237 486	324 636	79 707	96 008	79 817	7 320	312 330	102 578	85 586
Jul		3 270 318	247 176	76 289	1 833 104	236 866	316 748	75 210	98 405	79 200	7 492	299 828	104 089	...
Ago		3 303 740	252 024	76 100	1 819 741	238 801	314 012	75 582	97 738	79 703	7 239	342 800	106 144	...
Sep		3 266 071	231 994	77 286	1 837 172	220 947	317 016	73 348	97 343	79 142	7 436	324 387	105 042	89 695
Oct		3 271 611	244 205	78 958	1 824 955	234 943	319 112	69 094	102 059	76 664	7 121	314 500	107 421	...
Nov		3 257 638	230 466	77 394	1 839 298	226 280	319 355	69 390	99 250	76 853	7 244	312 107	108 462	...
Dic		3 251 718	234 095	78 971	1 843 950	229 627	319 715	64 050	103 153	77 327	7 883	292 946	111 014	87 079
11 Ene		3 228 403	227 303	80 715	1 826 466	242 691	318 926	62 574	104 209	77 102	7 124	281 295	114 585	...
Feb		3 226 002	235 199	82 957	1 816 915	241 668	322 801	63 499	103 826	76 632	6 847	275 658	116 324	...
Mar		3 236 105	238 527	83 683	1 824 257	235 267	324 781	66 792	105 443	80 652	6 942	269 762	115 120	92 707
Abr	P	3 232 770	238 341	84 120	1 813 688	229 776	320 498	64 010	112 089	84 969	7 335	277 944	118 469	...

Veánse notas al final del capítulo

4. ENTIDADES DE CRÉDITO
A) Balance agregado según los estados de supervisión

4.10 Correcciones de valor por deterioro de activos del crédito a otros sectores residentes

Millones de euros

	Total (a)	Financiación a actividades productivas					Otras financiaciones a hogares e ISFLSH							
		Total	Agricultura, ganadería, caza, silvicultura y pesca	Industria (excepto construcción)	Construcción	Servicios	Total	Adquisición de viviendas	Del cual: Con garantía hipotec.	Rehabilitación de viviendas	Consumo duradero	ISFLSH	Resto	
	1	2	3	4	5	6	7	8	9	10	11	12	13	
05	R	4 542	2 758	145	794	453	1 366	1 784	311	288	49	460	33	932
06		4 734	2 682	156	882	319	1 326	2 051	393	368	53	562	30	1 013
07		6 372	3 279	156	698	528	1 898	3 093	900	866	66	734	32	1 362
08		18 850	11 979	244	1 204	2 198	8 334	6 870	2 746	2 658	140	1 237	25	2 722
09		35 188	25 646	314	2 611	5 122	17 599	9 542	2 760	2 588	210	2 231	28	4 313
07 III		5 505	2 783	154	749	401	1 479	2 722	740	709	66	692	34	1 190
IV		6 372	3 279	156	698	528	1 898	3 093	900	866	66	734	32	1 362
08 I		7 809	3 954	160	733	762	2 299	3 855	1 240	1 182	76	874	26	1 639
II		10 178	5 568	190	755	1 102	3 522	4 611	1 629	1 560	95	986	25	1 876
III		14 098	8 366	211	942	1 638	5 576	5 732	2 188	2 124	118	1 091	24	2 312
IV		18 850	11 979	244	1 204	2 198	8 334	6 870	2 746	2 658	140	1 237	25	2 722
09 I		23 938	15 496	265	1 478	3 026	10 727	8 442	3 275	3 167	187	1 547	26	3 407
II		27 178	17 922	318	1 821	3 638	12 146	9 256	3 321	3 184	227	1 863	26	3 818
III		30 080	20 730	309	2 111	4 128	14 182	9 351	2 927	2 748	216	2 098	27	4 083
IV		35 188	25 646	314	2 611	5 122	17 599	9 542	2 760	2 588	210	2 231	28	4 313
10 I		37 584	28 180	359	2 952	5 553	19 316	9 404	2 784	2 578	221	2 251	35	4 114
II		37 021	27 775	346	3 212	5 367	18 850	9 247	2 720	2 514	197	1 995	27	4 308
III		39 758	28 943	436	3 496	5 465	19 547	10 815	3 318	3 088	257	2 221	31	4 988
IV		42 489	32 313	440	3 289	5 773	22 812	10 177	3 254	3 019	238	2 259	33	4 392
11 I		43 479	33 608	404	3 250	5 826	24 128	9 871	3 182	2 900	219	2 241	35	4 193

Veánse notas al final del capítulo

4. ENTIDADES DE CRÉDITO
B) Detalles del crédito y los depósitos de las entidades de crédito

4.11 Crédito por grupos de entidades a las AAPP residentes y otros sectores residentes

Millones de euros

	Crédito a AAPP				Crédito a OSR			
	Total Entidades de crédito (a)	Entidades de depósito (b)	EFC	ICO	Total Entidades de crédito (c)	Entidades de depósito (b)	EFC	ICO
	1=2+3+4	2	3	4	5=6+7+8	6	7	8
05	R	40 946	37 166	2 454	1 326	1 202 617	1 147 735	6 008
06		41 278	37 981	2 069	1 228	1 508 626	1 445 298	7 751
07		42 841	38 755	3 000	1 086	1 760 213	1 691 933	10 852
08		52 919	47 688	3 899	1 332	1 869 882	1 795 109	15 200
09		64 662	61 228	1 760	1 674	1 837 037	1 776 533	16 083
09 Dic		64 662	61 228	1 760	1 674	1 837 037	1 776 533	16 083
10 Ene		67 257	63 879	1 698	1 680	1 816 431	1 756 803	16 105
Feb		68 819	65 391	1 741	1 686	1 818 754	1 759 584	16 433
Mar		68 681	65 057	1 871	1 753	1 827 094	1 767 995	16 531
Abr		70 435	66 344	1 859	2 232	1 818 540	1 760 004	16 383
May		71 834	68 088	1 527	2 218	1 823 626	1 764 918	16 544
Jun		75 302	71 322	1 760	2 220	1 847 066	1 788 242	16 620
Jul		76 289	72 131	1 935	2 222	1 833 104	1 773 586	17 393
Ago		76 100	72 017	1 875	2 208	1 819 741	1 760 408	17 435
Sep		77 286	73 132	1 960	2 194	1 837 172	1 777 600	17 860
Oct		78 958	74 794	1 895	2 269	1 824 955	1 764 959	18 414
Nov		77 394	73 159	1 957	2 278	1 839 298	1 778 937	18 905
Dic		78 971	74 492	2 180	2 300	1 843 950	1 782 291	19 533
11 Ene		80 715	76 554	1 875	2 285	1 826 466	1 765 191	20 137
Feb		82 957	78 880	1 774	2 303	1 816 915	1 756 176	20 333
Mar		83 683	79 518	1 815	2 350	1 824 257	1 763 282	20 560
Abr	P	84 120	80 013	1 782	2 325	1 813 688	1 752 899	21 004

Veánse notas al final del capítulo

4. ENTIDADES DE CRÉDITO
B) Detalles del crédito y los depósitos
de las entidades de crédito

4.99 Detalle de los activos dudosos

Millones de euros

	Total (a)	Por instrumentos (negocios en España)										Por naturaleza (negocios totales)					
		Total	Créditos								Valores representa- tivos de deuda	EFC (c)	Total	Riesgo cliente		Riesgo país (f)	
			A residentes				A no residentes							Morosos (d)	Otros (e)		
			Total	EC	AAPP	OSR	Total	EC	AAPP (b)	OSR							
12 1=2+11+	2=3+7	3=4a6	4	5	6	7=8a10	8	9	10	11	12	13	14	15	16		
05	R	10 480	10 442	9 838	5	201	9 631	604	109	100	395	38	...	10 625	7 764	2 556	305
06		11 626	11 588	11 065	0	205	10 859	523	48	35	440	38	...	11 744	8 996	2 572	176
07		17 147	17 030	16 439	1	187	16 251	591	35	29	526	118	...	17 283	14 063	3 141	79
08		65 617	64 670	63 190	0	133	63 057	1 481	330	3	1 148	947	...	65 966	52 102	13 800	64
09		96 846	95 637	93 495	1	167	93 327	2 142	348	13	1 782	1 209	...	97 339	79 463	17 800	76
09 Dic		96 846	95 637	93 495	1	167	93 327	2 142	348	13	1 782	1 209	...	97 339	79 463	17 800	76
10 Ene		100 015	98 799	96 582	1	183	96 398	2 217	351	13	1 853	1 216
Feb		101 855	100 629	98 434	1	203	98 230	2 195	353	13	1 829	1 226
Mar		101 073	99 854	97 661	1	192	97 469	2 193	353	12	1 827	1 219	...	100 862	83 625	17 170	67
Abr		103 489	102 313	100 092	1	205	99 886	2 221	329	12	1 879	1 176
May		103 916	102 698	100 487	0	220	100 266	2 211	337	13	1 861	1 219
Jun		102 578	101 345	99 121	0	215	98 906	2 224	342	12	1 870	1 233	...	102 295	85 586	16 642	67
Jul		104 089	102 942	100 745	0	217	100 527	2 197	339	12	1 847	1 147
Ago		106 144	105 020	102 794	0	218	102 576	2 225	341	12	1 872	1 125
Sep		105 042	103 980	101 827	0	564	101 263	2 153	302	11	1 840	1 062	...	104 721	89 695	14 965	61
Oct		107 421	106 365	104 239	0	583	103 656	2 126	297	11	1 817	1 056
Nov		108 462	107 399	105 258	0	576	104 682	2 141	295	11	1 834	1 063
Dic		111 014	110 021	107 777	0	578	107 199	2 244	282	11	1 952	993	...	111 822	87 079	24 682	61
11 Ene		114 585	113 658	111 402	1	627	110 774	2 257	282	10	1 964	926
Feb		116 324	115 374	113 167	1	586	112 581	2 206	283	10	1 913	951
Mar		115 120	114 200	112 123	1	611	111 511	2 077	280	9	1 788	919	...	115 794	92 707	23 031	56
Abr	P	118 469	117 590	115 605	0	254	115 350	1 986	279	9	1 697	879

Veáanse notas al final del capítulo

4. ENTIDADES DE CRÉDITO
B) Detalle del crédito y los depósitos
de las entidades de crédito

4.18 (1ª parte) Total crédito y total créditos dudosos a otros
sectores residentes para financiar actividades productivas (a).
Detalle por la actividad principal.

Millones de euros

	Total	Agricultura, ganadería, caza, silvicultura y pesca	Industria (excepto construcción) (b)	Construcción (b)	Servicios						
					Total	Comercio y reparaciones	Hostelería	Transporte, almacenamiento y comunicaciones	Intermediación financiera (excepto en títulos crédito)	Actividades inmobiliarias	Otros servicios
	1=2+3+4+5	2	3	4	5=6 a 11	6	7	8	9	10	11
03	411 986	16 402	85 829	65 784	243 972	45 010	16 041	27 386	12 373	77 980	65 181
04	482 984	18 104	90 487	78 372	296 020	49 360	18 636	31 144	17 686	112 165	67 029
05	604 061	20 738	104 695	100 761	377 867	59 629	22 126	35 469	13 521	162 087	85 036
06	781 644	23 014	119 488	134 317	504 825	70 899	25 633	40 170	18 364	244 050	105 708
07	943 086	25 245	141 571	153 453	622 818	82 397	29 260	43 875	32 482	303 514	131 290
07 III	910 001	25 085	140 332	150 341	594 243	79 566	29 218	41 965	26 048	292 599	124 847
07 IV	943 086	25 245	141 571	153 453	622 818	82 397	29 260	43 875	32 482	303 514	131 290
08 I	962 331	25 003	143 816	154 237	639 275	84 491	29 523	45 672	34 149	311 272	134 168
08 II	991 307	25 727	148 218	155 600	661 762	87 932	30 817	46 835	38 973	313 176	144 030
08 III	1 005 670	26 593	155 481	156 363	667 233	87 737	31 300	48 231	38 000	315 444	146 520
08 IV	1 016 948	26 244	156 141	151 848	682 716	87 831	32 002	48 414	44 363	318 032	152 074
09 I	1 018 902	24 472	158 905	143 515	692 011	86 592	33 221	44 734	73 142	324 222	130 099
09 II	1 007 492	23 732	158 800	134 690	690 271	84 053	33 034	43 922	73 287	324 664	131 310
09 III	996 650	23 576	153 070	134 045	685 959	81 207	33 635	44 034	72 661	324 439	129 984
09 IV	991 363	23 123	152 199	130 438	685 602	81 105	33 728	43 306	74 308	322 984	130 172
10 I	985 197	22 791	149 368	126 464	686 574	80 195	34 164	44 083	75 764	322 820	129 547
10 II	994 441	23 366	152 413	124 054	694 607	81 027	35 636	43 964	80 239	321 946	131 795
10 III	991 373	23 456	152 031	121 514	694 373	79 968	35 657	46 262	82 025	320 089	130 372
10 IV	985 157	23 128	152 376	114 520	695 134	80 203	35 992	47 865	86 543	315 782	128 749
11 I	971 540	22 615	145 788	109 669	693 469	79 268	35 634	47 474	89 297	312 641	129 156

Véanse notas al final del capítulo.

4. ENTIDADES DE CRÉDITO
B) Detalle del crédito y los depósitos
de las entidades de crédito

4.18 (Cont.) Total crédito y total créditos dudosos a otros
sectores residentes para financiar actividades productivas (a).
Detalle por la actividad principal.

Millones de euros

	Total dudosos	Agricultura, ganadería, caza, silvicultura y pesca	Industria (excepto construcción) (b)	Construcción (b)	Servicios						
					Total	Comercio y reparaciones	Hostelería	Transporte, almacenamiento y comunicaciones	Intermediación financiera (excepto en títulos crédito)	Actividades inmobiliarias	Otros servicios
	+15+16 12=13+14+	13	14	15	16=17 a22	17	18	19	20	21	22
03	4 525	214	1 460	520	2 332	817	119	205	59	442	690
04	4 397	206	1 195	617	2 379	803	147	168	105	543	613
05	5 215	250	1 302	723	2 941	909	211	221	87	615	897
06	5 269	272	1 463	622	2 912	909	192	231	118	691	770
07	6 979	318	1 393	1 111	4 157	1 096	232	274	212	1 599	744
07 III	6 162	324	1 516	870	3 451	1 039	234	251	184	1 091	652
07 IV	6 979	318	1 393	1 111	4 157	1 096	232	274	212	1 599	744
08 I	9 687	347	1 494	1 862	5 983	1 227	312	322	324	2 874	925
08 II	15 690	434	1 750	3 210	10 296	1 529	357	422	318	6 203	1 467
08 III	28 260	531	2 396	5 399	19 933	2 076	553	609	235	14 417	2 043
08 IV	37 293	582	3 225	7 461	26 025	2 487	749	747	245	19 416	2 380
09 I	48 695	737	4 301	9 741	33 917	3 392	982	896	377	25 352	2 917
09 II	53 232	802	5 463	10 529	36 438	3 806	1 071	1 048	427	26 523	3 564
09 III	56 669	792	5 888	10 831	39 158	4 117	1 185	1 347	455	28 315	3 739
09 IV	61 913	785	6 222	11 069	43 837	4 178	1 271	1 262	500	32 544	4 083
10 I	67 266	891	6 593	12 444	47 338	4 408	1 535	1 372	548	35 050	4 425
10 II	69 312	884	6 816	12 250	49 362	4 500	1 614	1 635	693	36 199	4 719
10 III	72 334	956	7 058	12 631	51 688	4 766	1 752	1 586	729	37 707	5 148
10 IV	79 715	1 000	6 697	13 888	58 130	4 622	1 911	1 579	854	44 138	5 026
11 I	84 443	988	6 850	14 617	61 988	4 599	2 060	1 538	936	47 648	5 207

Véanse notas al final del capítulo.

4. ENTIDADES DE CRÉDITO
B) Detalles del crédito y los depósitos
de las entidades de crédito

4.28 Crédito y depósitos de Entidades de depósito frente a AAPP
y a otros sectores residentes. Detalle por provincias

Datos referidos a Marzo de 2011

Millones de euros

	Crédito			Depósitos					
	Total 1=2+3	Adminis- traciones Públicas 2	Otros sectores residen- tes 3	Total 4=5+6	Adminis- traciones Públicas 5	Otros sectores residentes			
						Total 6=7+8+9	Vista 7	Ahorro 8	Plazo 9
Alava	13 487	1 275	12 212	11 451	867	10 585	1 923	2 218	6 444
Albacete	9 644	346	9 298	6 788	116	6 672	888	2 085	3 699
Alicante	55 377	1 383	53 994	29 628	733	28 895	4 774	5 814	18 307
Almería	24 919	617	24 301	9 611	306	9 305	1 917	2 319	5 069
Asturias	27 912	1 675	26 237	23 739	573	23 165	3 412	6 437	13 316
Ávila	4 632	117	4 515	4 449	68	4 380	510	1 111	2 759
Badajoz	15 528	1 685	13 842	10 157	670	9 487	1 299	3 225	4 964
Baleares	46 036	3 242	42 794	20 366	572	19 794	4 293	3 986	11 515
Barcelona	288 231	15 317	272 914	164 117	5 370	158 747	42 138	18 953	97 656
Burgos	14 797	437	14 360	11 890	236	11 653	1 420	2 881	7 352
Cáceres	7 721	204	7 517	7 652	227	7 425	1 014	2 478	3 933
Cádiz	27 536	1 083	26 453	12 396	412	11 984	2 199	3 570	6 216
Cantabria	16 699	1 112	15 586	12 103	403	11 700	1 878	3 664	6 159
Castellón	24 088	483	23 606	12 728	250	12 478	1 704	2 952	7 822
Ciudad Real	10 933	281	10 652	8 114	144	7 970	1 048	2 610	4 312
Córdoba	23 323	1 101	22 222	12 270	388	11 882	1 970	3 245	6 668
Coruña, La	32 160	1 925	30 235	22 662	1 181	21 482	3 554	5 764	12 164
Cuenca	5 433	191	5 242	4 949	87	4 862	684	1 409	2 769
Gerona	24 268	815	23 453	14 522	326	14 196	2 429	2 661	9 106
Granada	26 016	871	25 145	13 552	545	13 007	1 823	3 765	7 419
Guadalajara	9 586	132	9 454	4 496	120	4 376	735	944	2 696
Guipúzcoa	25 511	886	24 625	24 814	683	24 131	4 543	5 386	14 203
Huelva	11 709	495	11 214	5 355	178	5 177	1 008	1 648	2 521
Huesca	6 349	171	6 178	5 246	141	5 105	948	1 041	3 116
Jaén	12 023	428	11 595	8 838	240	8 598	1 004	2 947	4 646
León	12 417	521	11 895	13 618	2 497	11 120	1 610	3 159	6 350
Lérida	14 452	421	14 031	9 485	213	9 272	1 832	1 601	5 839
Lugo	5 494	143	5 351	7 403	214	7 189	752	2 087	4 350
Madrid	446 541	10 796	435 744	363 844	49 249	314 594	89 012	35 018	190 564
Málaga	44 998	1 423	43 576	21 497	986	20 510	4 347	4 758	11 405
Murcia	49 067	1 736	47 332	23 963	560	23 403	3 890	4 763	14 750
Navarra	24 317	700	23 617	18 335	613	17 722	4 330	2 176	11 216
Orense	5 007	152	4 856	7 237	93	7 144	777	1 950	4 416
Palencia	3 660	95	3 565	4 092	94	3 998	539	1 258	2 202
Palmas, Las	30 368	2 006	28 362	13 468	1 118	12 349	4 284	1 641	6 425
Pontevedra	25 982	422	25 560	16 783	595	16 188	3 120	4 293	8 776
Rioja, La	12 914	848	12 066	8 621	141	8 479	1 655	1 656	5 169
Salamanca	9 614	309	9 305	8 930	270	8 660	1 247	2 178	5 235
S. Cruz Tenerife	25 120	776	24 344	12 261	793	11 468	3 316	2 343	5 810
Segovia	4 249	95	4 154	4 196	96	4 100	526	971	2 602
Sevilla	62 958	5 223	57 735	28 794	3 620	25 174	6 717	6 193	12 264
Soria	2 274	52	2 222	3 057	51	3 006	337	759	1 910
Tarragona	26 876	1 024	25 852	12 782	472	12 311	2 587	2 072	7 652
Teruel	2 995	153	2 842	3 326	110	3 216	501	732	1 983
Toledo	20 542	3 022	17 520	12 051	411	11 641	1 589	3 454	6 598
Valencia	105 074	7 128	97 946	58 002	3 405	54 597	10 332	12 141	32 123
Valladolid	19 240	2 007	17 233	12 565	779	11 786	1 926	2 918	6 943
Vizcaya	46 270	1 400	44 870	42 181	2 208	39 973	7 492	11 192	21 289
Zamora	3 641	96	3 545	4 449	90	4 359	424	1 417	2 518
Zaragoza	39 788	2 466	37 322	27 111	584	26 527	5 464	4 098	16 964
Sin clasificar (a)	32 369	0	32 369	-	-	-	-	-	-
Ciudades autónomas									
Ceuta	1 584	189	1 395	876	36	840	203	228	409
Melilla	1 072	42	1 029	863	23	840	188	202	450
Banca electrónica (b)	-	-	-	26 947	0	26 947	15 575	2 166	9 206
TOTAL	1 842 800	79 518	1 763 282	1 228 628	84 157	1 144 471	263 686	210 535	670 250

Véanse notas al final del capítulo.

4. ENTIDADES DE CRÉDITO
B) Detalles del crédito y los depósitos
de las entidades de crédito

4.29 Crédito y depósitos de Entidades de depósito frente a AAPP y a otros
sectores residentes, por Comunidades Autónomas y Ciudades Autónomas

Datos referidos a Marzo de 2011

Millones de euros

	Crédito			Depósitos						
	Total	Adminis- traciones públicas	Otros sectores residen- tes	Total	Adminis- traciones públicas	Otros sectores residentes				
	1=2+3	2	3	4=5+6	5	6=7+8+9	Vista 7	Ahorro 8	Plazo 9	
País Vasco	85 267	3 561	81 707	78 446	3 757	74 689	13 958	18 795	41 935	
Cataluña	353 827	17 576	336 250	200 906	6 380	194 525	48 986	25 287	120 253	
Galicia	68 643	2 642	66 001	54 085	2 082	52 003	8 202	14 094	29 706	
Andalucía	233 482	11 241	222 241	112 313	6 675	105 638	20 984	28 445	56 209	
Asturias	27 912	1 675	26 237	23 739	573	23 165	3 412	6 437	13 316	
Cantabria	16 699	1 112	15 586	12 103	403	11 700	1 878	3 664	6 159	
La Rioja	12 914	848	12 066	8 621	141	8 479	1 655	1 656	5 169	
Murcia	49 067	1 736	47 332	23 963	560	23 403	3 890	4 763	14 750	
Valencia	184 540	8 994	175 546	100 359	4 389	95 970	16 811	20 907	58 252	
Aragón	49 132	2 790	46 342	35 683	835	34 848	6 913	5 871	22 063	
Castilla-La Mancha	56 139	3 973	52 166	36 398	877	35 521	4 945	10 502	20 074	
Canarias	55 488	2 783	52 706	25 728	1 911	23 817	7 599	3 984	12 234	
Navarra	24 317	700	23 617	18 335	613	17 722	4 330	2 176	11 216	
Extremadura	23 249	1 889	21 359	17 809	896	16 912	2 313	5 702	8 897	
Baleares	46 036	3 242	42 794	20 366	572	19 794	4 293	3 986	11 515	
Madrid	446 541	10 796	435 744	363 844	49 249	314 594	89 012	35 018	190 564	
Castilla-León	74 523	3 729	70 795	67 244	4 181	63 063	8 538	16 652	37 872	
Sin clasificar (a)	32 369	0	32 369	-	-	-	-	-	-	
TOTAL CCAA	1 840 144	79 287	1 760 858	1 199 941	84 097	1 115 844	247 720	207 939	660 186	
Ciudades autónomas										
Ceuta	1 584	189	1 395	876	36	840	203	228	409	
Melilla	1 072	42	1 029	863	23	840	188	202	450	
Banca electrónica	-	-	-	26 947	0	26 947	15 575	2 166	9 206	
TOTAL	1 842 800	79 518	1 763 282	1 228 628	84 157	1 144 471	263 686	210 535	670 250	

Véanse notas al final del capítulo.

4. ENTIDADES DE CRÉDITO
B) Detalle del crédito y los depósitos de las entidades de crédito

4.30 Crédito de Entidades de depósito a Administraciones Públicas y otros sectores residentes por Comunidades Autónomas. Serie histórica

Millones de euros

	Total nacional		Otros sectores residentes		Administraciones Públicas		País Vasco		Cataluña		Galicia		Andalucía		Asturias	
	1=2+4	2	3	4	5	6	7	8	9	10	11	12	13	14	15	
02	693 182	662 272	95,54	30 910	4,46	41 935	6,05	131 323	18,95	28 406	4,10	87 431	12,61	12 878	1,86	
03	794 400	761 927	95,91	32 472	4,09	46 844	5,90	156 636	19,72	31 683	3,99	102 842	12,95	13 885	1,75	
04	934 241	900 383	96,38	33 858	3,62	52 647	5,64	187 036	20,02	36 434	3,90	125 312	13,41	15 332	1,64	
05	1 184 911	1 147 746	96,86	37 166	3,14	62 351	5,26	231 010	19,50	45 548	3,84	163 523	13,80	18 875	1,59	
06	1 483 280	1 445 298	97,44	37 981	2,56	72 772	4,91	281 673	18,99	55 745	3,76	201 540	13,59	22 836	1,54	
07	1 730 688	1 691 933	97,76	38 755	2,24	82 203	4,75	325 245	18,79	65 555	3,79	233 543	13,49	26 739	1,54	
07 III	1 681 139	1 643 614	97,77	37 525	2,23	81 060	4,82	318 958	18,97	61 974	3,69	228 630	13,60	25 692	1,53	
07 IV	1 730 688	1 691 933	97,76	38 755	2,24	82 203	4,75	325 245	18,79	65 555	3,79	233 543	13,49	26 739	1,54	
08 I	1 764 496	1 724 683	97,74	39 813	2,26	82 725	4,69	333 489	18,90	66 369	3,76	236 656	13,41	27 050	1,53	
08 II	1 809 367	1 766 480	97,63	42 887	2,37	84 628	4,68	341 758	18,89	69 036	3,82	239 840	13,26	27 751	1,53	
08 III	1 821 697	1 779 760	97,70	41 937	2,30	87 081	4,78	348 246	19,12	69 245	3,80	239 708	13,16	27 851	1,53	
08 IV	1 842 797	1 795 109	97,41	47 688	2,59	87 420	4,74	350 230	19,01	70 370	3,82	241 762	13,12	27 990	1,52	
09 I	1 840 364	1 790 761	97,30	49 603	2,70	86 298	4,69	352 502	19,15	70 385	3,82	240 146	13,05	27 850	1,51	
09 II	1 852 054	1 794 471	96,89	57 582	3,11	84 933	4,59	362 134	19,55	70 848	3,83	239 026	12,91	27 995	1,51	
09 III	1 840 554	1 772 101	96,82	58 453	3,18	85 249	4,63	355 594	19,32	71 046	3,86	237 130	12,88	27 616	1,50	
09 IV	1 837 761	1 776 533	96,67	61 228	3,33	83 863	4,56	354 662	19,30	71 283	3,88	237 031	12,90	27 745	1,51	
10 I	1 832 961	1 767 890	96,45	65 071	3,55	85 365	4,66	356 600	19,45	70 978	3,87	236 209	12,89	27 558	1,50	
10 II	1 859 564	1 788 242	96,16	71 322	3,84	86 413	4,65	360 101	19,36	72 044	3,87	237 910	12,79	28 113	1,51	
10 III	1 850 732	1 779 600	96,05	73 132	3,95	86 294	4,66	357 796	19,33	71 727	3,88	235 471	12,72	28 005	1,51	
10 IV	1 856 784	1 782 292	95,99	74 492	4,01	86 884	4,68	357 277	19,24	70 509	3,80	234 147	12,61	28 161	1,52	
11 I	1 842 800	1 763 282	95,68	79 518	4,32	85 267	4,63	353 827	19,20	68 643	3,72	233 482	12,67	27 912	1,51	

4. ENTIDADES DE CRÉDITO
B) Detalle del crédito y los depósitos de las entidades de crédito

4.30 Crédito de Entidades de depósito a Administraciones Públicas y otros sectores residentes por Comunidades Autónomas. Serie histórica

Millones de euros

	Cantabria		La Rioja		Murcia		Valencia		Aragón		Castilla-La Mancha		Canarias	
	16	17	18	19	20	21	22	23	24	25	26	27	28	29
02	6 961	1,00	5 005	0,72	16 166	2,33	66 703	9,62	18 952	2,73	18 760	2,71	22 676	3,27
03	8 165	1,03	5 930	0,75	19 035	2,40	76 778	9,66	22 142	2,79	21 908	2,76	26 750	3,37
04	9 374	1,00	6 886	0,74	23 453	2,51	90 881	9,73	25 896	2,77	26 420	2,83	31 834	3,41
05	11 511	0,97	8 651	0,73	31 819	2,69	121 263	10,23	33 016	2,79	34 441	2,91	40 335	3,40
06	13 694	0,92	10 664	0,72	41 026	2,77	153 748	10,37	40 125	2,71	43 577	2,94	48 911	3,30
07	15 878	0,92	12 424	0,72	48 137	2,78	178 457	10,31	46 328	2,68	52 523	3,03	55 887	3,23
07 III	15 647	0,93	12 117	0,72	46 757	2,78	174 629	10,39	45 097	2,68	50 414	3,00	54 153	3,22
07 IV	15 878	0,92	12 424	0,72	48 137	2,78	178 457	10,31	46 328	2,68	52 523	3,03	55 887	3,23
08 I	16 248	0,92	12 743	0,72	49 013	2,78	181 953	10,31	47 128	2,67	53 667	3,04	56 070	3,18
08 II	16 605	0,92	13 119	0,73	50 050	2,77	185 159	10,23	48 408	2,68	55 500	3,07	56 971	3,15
08 III	16 329	0,90	13 083	0,72	50 358	2,76	185 334	10,17	48 913	2,69	56 157	3,08	57 059	3,13
08 IV	16 529	0,90	13 181	0,72	50 912	2,76	188 463	10,23	49 600	2,69	56 986	3,09	58 784	3,19
09 I	16 399	0,89	13 175	0,72	50 334	2,73	186 308	10,12	48 999	2,66	56 642	3,08	57 893	3,15
09 II	16 539	0,89	13 200	0,71	49 958	2,70	187 268	10,11	49 136	2,65	57 626	3,11	58 023	3,13
09 III	16 469	0,89	13 041	0,71	49 359	2,68	185 466	10,08	48 880	2,66	57 407	3,12	57 863	3,14
09 IV	16 625	0,90	12 996	0,71	49 351	2,69	186 100	10,13	48 847	2,66	57 843	3,15	58 033	3,16
10 I	16 617	0,91	13 046	0,71	49 622	2,71	185 963	10,15	49 002	2,67	57 302	3,13	58 009	3,16
10 II	16 916	0,91	13 009	0,70	49 990	2,69	187 824	10,10	49 557	2,66	57 707	3,10	57 723	3,10
10 III	16 914	0,91	13 048	0,71	49 417	2,67	186 264	10,06	49 498	2,67	56 896	3,07	56 971	3,08
10 IV	16 764	0,90	12 883	0,69	49 363	2,66	185 657	10,00	49 393	2,66	56 804	3,06	56 394	3,04
11 I	16 699	0,91	12 914	0,70	49 067	2,66	184 540	10,01	49 132	2,67	56 139	3,05	55 488	3,01

4. ENTIDADES DE CRÉDITO**B) Detalle del crédito y los depósitos de las entidades de crédito****4.31 Depósitos de Administraciones Públicas y otros sectores residentes en Entidades de depósito por Comunidades Autónomas. Serie histórica**

Millones de euros

	Cantabria		La Rioja		Murcia		Valencia		Aragón		Castilla-La Mancha		Canarias		Navarra	
	Total 16	Porcentaje 17	Total 18	Porcentaje 19	Total 20	Porcentaje 21	Total 22	Porcentaje 23	Total 24	Porcentaje 25	Total 26	Porcentaje 27	Total 28	Porcentaje 29	Total 30	Porcentaje 31
02	6 329	1,00	4 177	0,66	12 622	2,00	48 309	7,64	19 382	3,07	20 296	3,21	15 861	2,51	10 690	1,69
03	6 749	1,00	4 401	0,65	14 054	2,08	54 724	8,11	21 416	3,18	21 876	3,24	17 307	2,57	11 686	1,73
04	7 298	0,95	4 918	0,64	16 260	2,12	64 454	8,42	23 071	3,01	24 214	3,16	18 935	2,47	12 965	1,69
05	7 953	0,95	5 064	0,60	17 871	2,13	71 832	8,56	22 291	2,66	25 080	2,99	19 908	2,37	12 207	1,45
06	9 192	0,92	6 024	0,61	21 394	2,15	89 193	8,97	27 059	2,72	29 207	2,94	23 276	2,34	14 178	1,43
07	10 054	0,90	6 886	0,62	23 338	2,09	101 918	9,13	29 891	2,68	32 447	2,91	24 622	2,20	16 551	1,48
07 III	9 933	0,91	6 656	0,61	23 263	2,13	97 832	8,95	28 348	2,59	31 196	2,85	23 697	2,17	15 557	1,42
07 IV	10 054	0,90	6 886	0,62	23 338	2,09	101 918	9,13	29 891	2,68	32 447	2,91	24 622	2,20	16 551	1,48
08 I	10 449	0,93	7 186	0,64	23 392	2,09	100 604	8,97	30 554	2,73	33 180	2,96	24 193	2,16	16 168	1,44
08 II	10 812	0,94	7 495	0,65	24 153	2,09	100 726	8,72	31 154	2,70	33 990	2,94	24 491	2,12	16 820	1,46
08 III	11 282	0,95	7 648	0,64	24 788	2,09	103 144	8,68	32 373	2,73	34 833	2,93	24 823	2,09	16 681	1,40
08 IV	11 354	0,93	7 888	0,65	24 501	2,01	104 832	8,60	33 489	2,75	35 246	2,89	25 599	2,10	17 529	1,44
09 I	11 270	0,93	7 907	0,65	23 629	1,94	103 612	8,52	33 447	2,75	34 813	2,86	24 937	2,05	17 507	1,44
09 II	11 503	0,94	8 076	0,66	24 371	1,99	106 577	8,68	33 800	2,75	35 588	2,90	25 629	2,09	17 135	1,40
09 III	11 731	0,97	8 204	0,68	24 266	2,02	104 379	8,67	34 138	2,83	35 760	2,97	25 409	2,11	17 164	1,43
09 IV	11 974	0,98	8 288	0,68	24 623	2,02	102 614	8,41	34 556	2,83	36 353	2,98	25 702	2,11	17 585	1,44
10 I	11 710	0,98	8 097	0,68	24 378	2,05	99 619	8,37	34 536	2,90	35 133	2,95	26 097	2,19	17 366	1,46
10 II	12 389	1,03	8 488	0,70	24 813	2,05	100 169	8,29	35 118	2,91	36 098	2,99	26 507	2,19	17 802	1,47
10 III	12 240	1,01	8 527	0,71	24 932	2,07	103 919	8,61	35 320	2,93	36 276	3,00	26 128	2,16	18 116	1,50
10 IV	12 200	1,00	8 649	0,71	24 938	2,04	100 720	8,23	35 900	2,93	37 137	3,04	26 104	2,13	18 462	1,51
11 I	12 103	0,99	8 621	0,70	23 963	1,95	100 359	8,17	35 683	2,90	36 398	2,96	25 728	2,09	18 335	1,49

4. ENTIDADES DE CRÉDITO**B) Detalle del crédito y los depósitos de las entidades de crédito****4.31 Depósitos de Administraciones Públicas y otros sectores residentes en Entidades de depósito por Comunidades Autónomas. Serie histórica**

Millones de euros

	Extremadura		Islas Baleares		Madrid		Castilla-León		Ciudades autónomas				Banca electrónica		Sin clasificar	
	Total 32	Porcentaje 33	Total 34	Porcentaje 35	Total 36	Porcentaje 37	Total 38	Porcentaje 39	Ceuta		Melilla		Total 44	Porcentaje 45	Total 46	Porcentaje 47
02	10 348	1,64	11 952	1,89	172 919	27,36	40 426	6,40	566	0,09	535	0,08	3	0,00
03	11 129	1,65	12 578	1,87	165 117	24,48	43 043	6,38	551	0,08	556	0,08	11 789	1,75	7	0,00
04	11 982	1,57	14 250	1,86	189 178	24,72	46 329	6,05	579	0,08	596	0,08	15 052	1,97	27	0,00
05	12 464	1,49	14 686	1,75	235 869	28,11	45 395	5,41	621	0,07	583	0,07	18 178	2,17	3	0,00
06	14 355	1,44	16 897	1,70	288 798	29,03	50 944	5,12	730	0,07	718	0,07	19 620	1,97	-	-
07	15 993	1,43	18 132	1,62	339 649	30,41	56 789	5,08	782	0,07	768	0,07	20 751	1,86	-	-
07 III	15 340	1,40	18 056	1,65	336 430	30,78	54 779	5,01	778	0,07	755	0,07	21 026	1,92	-	-
07 IV	15 993	1,43	18 132	1,62	339 649	30,41	56 789	5,08	782	0,07	768	0,07	20 751	1,86	-	-
08 I	15 770	1,41	18 235	1,63	334 701	29,86	57 349	5,12	805	0,07	766	0,07	21 412	1,91	-	-
08 II	16 277	1,41	18 515	1,60	349 735	30,29	58 931	5,10	844	0,07	801	0,07	21 525	1,86	-	-
08 III	16 725	1,41	19 437	1,64	361 045	30,39	61 398	5,17	829	0,07	817	0,07	22 278	1,88	-	-
08 IV	17 344	1,42	19 148	1,57	376 681	30,91	63 406	5,20	867	0,07	813	0,07	21 393	1,76	-	-
09 I	16 792	1,38	18 938	1,56	382 127	31,43	61 730	5,08	842	0,07	799	0,07	23 160	1,91	-	-
09 II	17 249	1,41	19 582	1,60	374 881	30,54	62 817	5,12	860	0,07	816	0,07	23 669	1,93	-	-
09 III	17 184	1,43	20 300	1,69	353 896	29,39	62 773	5,21	838	0,07	824	0,07	23 720	1,97	-	-
09 IV	17 646	1,45	20 343	1,67	359 192	29,44	64 157	5,26	858	0,07	826	0,07	24 126	1,98	-	-
10 I	17 132	1,44	19 915	1,67	346 224	29,08	62 479	5,25	848	0,07	820	0,07	24 655	2,07	-	-
10 II	17 410	1,44	20 286	1,68	340 722	28,20	63 206	5,23	863	0,07	842	0,07	25 103	2,08	-	-
10 III	17 477	1,45	20 970	1,74	341 814	28,31	63 681	5,27	857	0,07	849	0,07	25 565	2,12	-	-
10 IV	18 069	1,48	21 138	1,73	349 870	28,60	65 538	5,36	879	0,07	865	0,07	25 997	2,13	-	-
11 I	17 809	1,45	20 366	1,66	363 844	29,61	67 244	5,47	876	0,07	863	0,07	26 947	2,19	-	-

Véanse notas al final del capítulo.

4. ENTIDADES DE CRÉDITO
B) Detalles del crédito y los depósitos
de las entidades de crédito

4.32 Pasivos de las entidades de crédito
frente a AAPP y frente a OSR, por instituciones

Millones de euros

		Pasivos frente a AAPP					Pasivos frente a otros sectores residentes				
		Total (a)	Depósitos			Dota- ciones	Entidades de crédito (c)	Entidades de depósito (b)	EFC	ICO	
			Entidades de crédito	Entidades de depósito (b)	EFC						ICO
1=2+6	2=3+4+5	3	4	5	6	7=8+9+10	8	9	10		
05	R	55 303	55 028	54 958	4	66	275	927 350	925 532	598	1 220
06		66 715	66 486	65 790	6	689	229	1 144 144	1 142 147	732	1 264
07		75 220	75 220	74 471	8	741	0	1 322 201	1 319 391	925	1 885
08		76 054	76 054	75 058	10	986	0	1 431 808	1 428 936	1 312	1 560
09		81 805	81 805	77 873	13	3 919	0	1 425 682	1 422 781	1 483	1 418
09 Dic		81 805	81 805	77 873	13	3 919	0	1 425 682	1 422 781	1 483	1 418
10 Ene		84 419	84 419	80 543	13	3 863	0	1 402 651	1 400 102	1 044	1 504
<i>Feb</i>		71 710	71 710	67 851	15	3 844	0	1 396 404	1 393 784	1 008	1 612
<i>Mar</i>		76 024	76 024	71 890	15	4 119	0	1 399 644	1 396 118	1 470	2 056
<i>Abr</i>		78 671	78 671	74 744	15	3 912	0	1 380 517	1 377 246	1 105	2 166
<i>May</i>		71 218	71 218	67 348	15	3 855	0	1 391 633	1 389 360	1 088	1 185
<i>Jun</i>		73 223	73 223	69 348	15	3 861	0	1 416 195	1 413 303	1 402	1 490
<i>Jul</i>		80 177	80 177	76 290	14	3 873	0	1 401 908	1 398 384	1 961	1 562
<i>Ago</i>		73 803	73 803	69 945	14	3 844	0	1 398 939	1 395 212	1 988	1 740
<i>Sep</i>		77 171	77 171	73 267	14	3 890	0	1 409 890	1 405 653	1 839	2 398
<i>Oct</i>		91 753	91 753	87 867	14	3 872	0	1 401 934	1 397 144	1 731	3 058
<i>Nov</i>		90 479	90 479	86 615	14	3 850	0	1 407 484	1 403 034	1 676	2 774
<i>Dic</i>		79 080	79 080	75 287	15	3 778	0	1 439 015	1 434 022	1 773	3 219
11 Ene		77 241	77 241	73 318	16	3 908	0	1 411 680	1 406 144	1 675	3 861
<i>Feb</i>		90 234	90 234	86 344	17	3 872	-	1 414 579	1 408 816	1 600	4 164
<i>Mar</i>		88 237	88 237	84 157	18	4 062	-	1 429 767	1 423 481	1 520	4 766
<i>Abr</i>	P	81 913	81 913	77 881	18	4 014	-	1 408 316	1 401 553	1 461	5 302

Véanse notas al final del capítulo.

4. ENTIDADES DE CRÉDITO
C) Cuenta de resultados

4.B Entidades de depósito
Resumen

Datos Enero - Marzo de 2011

Millones de euros y Porcentajes

	Serie en cuadro y columna/ Time series in table and column	Resultados/Result			Ratios sobre balance medio/Ratios (proportion of average balance sheet)			
		Entidades depósito residentes/ Resident Deposit-taking institutions	Sucursales españolas en el extranjero/ Spanish branches abroad	Entidades depósito residentes y sucursales/ Resident Deposit-taking institutions and branches	Entidades depósito residentes/ Resident Deposit-taking institutions	Sucursales españolas en el extranjero/ Spanish branches abroad	Entidades depósito residentes y sucursales/ Resident Deposit-taking institutions and branches	
Resultados del periodo hasta: I-2011								Results for the period to: 2011-I
Productos financieros	4.36/1	19 767	217	19 984	2,6	3,5	2,6	Interest income
Costes financieros.	4.36/2	12 449	34	12 483	1,6	0,5	1,6	Interest expenses
Margen de intereses	4.36/3	7 318	183	7 501	1,0	2,9	1,0	Net interest income
Rendimientos de instrumentos de capital y otros productos y gastos	4.36/4	6 302	124	6 426	0,8	2,0	0,8	Return on equity instruments and non interest income
Margen bruto	4.36/5	13 620	307	13 927	1,8	4,9	1,8	Gross income
Gastos de explotación	4.36/6	7 026	111	7 137	0,9	1,8	0,9	Operating expenses
de los cuales: de personal	4.36/7	4 187	71	4 259	0,6	1,1	0,6	of which: staff costs
Dotaciones netas	4.36/8	149	-1	148	0,0	-0,0	0,0	Provisioning expense (net)
Pérdida por deterioro de activos financieros.	4.36/9	3 076	20	3 096	0,4	0,3	0,4	Financial assets impairment losses
Resultado de la actividad de explotación	4.36/10	3 369	177	3 546	0,4	2,8	0,5	Adjusted net income
Pérdida por deterioro del resto de activos.	4.36/11	677	1	678	0,1	0,0	0,1	Other assets impairment losses
Otros resultados	4.36/12	236	1	237	0,0	0,0	0,0	Other gains and losses
Beneficios antes de impuestos (contable hasta 1991)	4.36/13	2 928	177	3 105	0,4	2,8	0,4	Profit before tax (book profit until 1991)
Impuesto sobre sociedades.	4.36/14	218	33	251	0,0	0,5	0,0	Corporate income tax
Dotaciones obligatorias a obras y fondos sociales	4.36/15	8	-	8	0,0	0,0	0,0	Mandatory transfer to welfare funds
Beneficio contable (desde 1992)	4.36/16	2 701	145	2 846	0,4	2,3	0,4	Book profit (since 1992)
PRO MEMORIA:								MEMORANDUM ITEM:
Total dotaciones fondos	-	9 294	42	9 336	1,2	0,7	1,2	Funds allowances
Recursos generados.	-	12 750	222	12 973	1,7	3,5	1,7	Funds generated
Balance ajustado medio	-	3 024 453	25 167	3 049 620	100,0	100,0	100,0	Average adjusted balance sheet

Data January - March 2011

4.B Summary
Deposit-taking institutions

EUR millions and %

4. CREDIT INSTITUTIONS
C) Profit and loss account

4. ENTIDADES DE CRÉDITO
C) Cuenta de resultados

4.36 Estructura de la cuenta de resultados
Entidades de depósito

Millones de euros

	Productos financieros (a)	Costes financieros (b)	Margen de intereses (c)	Rendimiento instrumentos cap. y otros ptos. y gastos (c)	Margen bruto (5)	Gastos de explotación (6)	Gastos del cual: de personal (7)	Dotaciones netas (8)	Pérdida por deterioro de activos financieros (9)	Resultado de la actividad de explotación (10)	Pérdida por deterioro del resto de activos (11)	Otros resultados (12)	Beneficios antes impuestos (cont. hasta 1991) (13)	Impuestos/socios (14)	Dotaciones obras y fondos sociales (15)	Beneficio contable (desde 1992) (16)
	1	2	3	4	5	6	7	8	9	10	11	12	13	14	15	16
06	77 609	50 582	27 028	26 656	53 683	25 473	15 572	2 956	5 969	19 285	160	4 651	23 776	4 575	78	19 124
07	113 600	81 458	32 141	32 978	65 119	28 074	17 087	1 446	8 029	27 569	1 233	2 983	29 319	4 118	89	25 112
08	141 654	106 496	35 158	31 224	66 382	29 508	17 901	3 405	15 245	18 225	948	3 112	20 389	1 903	65	18 421
09	103 089	60 054	43 035	24 517	67 552	29 400	17 742	1 351	19 551	17 249	7 494	4 611	14 367	1 365	45	12 956
10	77 090	42 798	34 292	28 956	63 248	29 429	17 641	3 960	16 719	13 140	5 284	1 927	9 784	145	30	9 608
10 -I-	19 311	9 908	9 403	5 844	15 247	7 185	4 361	297	4 090	3 675	543	268	3 401	556	10	2 835
11 -I-	19 767	12 449	7 318	6 302	13 620	7 026	4 187	149	3 076	3 369	677	236	2 928	218	8	2 701
07 II	27 017	19 252	7 765	11 453	19 218	6 858	4 145	165	2 071	10 124	70	488	10 542	1 058	22	9 462
III	29 730	21 362	8 369	5 476	13 845	6 993	4 228	344	1 572	4 936	36	453	5 352	1 024	24	4 304
IV	32 244	23 803	8 441	8 893	17 334	7 522	4 630	613	3 304	5 895	1 089	1 866	6 672	710	20	5 942
08 I	33 507	24 885	8 622	7 972	16 594	7 274	4 449	119	2 177	7 024	61	231	7 193	1 256	22	5 915
II	34 832	25 992	8 840	9 009	17 849	7 258	4 402	649	3 516	6 425	157	575	6 843	608	22	6 212
III	36 891	28 120	8 772	6 915	15 686	7 373	4 490	129	3 811	4 374	131	670	4 913	589	20	4 305
IV	36 424	27 500	8 924	7 329	16 253	7 603	4 560	2 507	5 740	402	599	1 636	1 440	-550	0	1 989
09 I	31 417	20 721	10 696	5 042	15 738	7 259	4 424	267	3 710	4 502	443	1 723	5 781	797	18	4 967
II	27 219	15 788	11 432	7 100	18 531	7 183	4 339	52	6 020	5 277	814	475	4 938	700	17	4 221
III	23 143	12 566	10 577	5 669	16 246	7 272	4 413	283	4 641	4 050	692	1 776	5 134	784	15	4 335
IV	21 309	10 979	10 330	6 706	17 036	7 686	4 566	749	5 180	3 421	5 545	637	-1 487	-915	-5	-567
10 I	19 311	9 908	9 403	5 844	15 247	7 185	4 361	297	4 090	3 675	543	268	3 401	556	10	2 835
II	19 215	10 098	9 117	8 378	17 495	7 242	4 331	522	5 859	3 873	1 076	444	3 240	-73	8	3 305
III	19 027	10 874	8 154	6 599	14 753	7 297	4 371	236	4 333	2 888	962	284	2 210	364	6	1 839
IV	19 536	11 918	7 618	8 136	15 753	7 706	4 577	2 905	2 438	2 704	2 703	931	932	-702	6	1 628
11 I	19 767	12 449	7 318	6 302	13 620	7 026	4 187	149	3 076	3 369	677	236	2 928	218	8	2 701

Véanse notas al final del capítulo.

4. ENTIDADES DE CRÉDITO
C) Cuenta de resultados

4.37 Productos financieros
Entidades de depósito

Millones de euros

	Total +10+11 1=2+3=4+9+	En euros (2)	En moneda extranjera (3)	Productos de inversiones crediticias					Cartera de valores excepto renta variable (a) (9)	Rectificaciones por operaciones de cobertura (10)	Otros productos financieros (11)
				Total (4)	Sistema crediticio (5)	Administraciones Públicas (6)	Otros sectores residentes (7)	Sectores no residentes (8)			
06	77 609	73 077	4 533	67 139	5 677	1 236	53 711	6 515	9 091	537	842
07	113 600	107 796	5 804	101 489	7 832	1 621	81 330	10 706	10 256	703	1 152
08	141 654	135 162	6 492	124 021	9 107	1 922	100 643	12 349	13 157	2 448	2 028
09	103 089	99 514	3 575	87 638	4 085	1 443	76 758	5 352	12 503	617	2 331
10	77 090	74 028	3 061	62 439	3 024	1 495	54 453	3 467	12 416	157	2 078
10 -I-	19 311	18 553	758	15 838	669	321	14 026	822	2 940	44	489
11 -I-	19 767	19 065	701	15 897	952	500	13 465	980	3 441	-38	468
07 II	27 017	25 563	1 454	24 228	1 956	396	19 453	2 423	2 431	93	264
III	29 730	28 186	1 545	26 622	1 960	409	21 272	2 981	2 574	199	336
IV	32 244	30 810	1 434	28 764	2 135	447	23 092	3 090	2 938	216	325
08 I	33 507	32 192	1 315	29 589	2 046	446	23 942	3 154	3 009	581	328
II	34 832	33 577	1 255	30 450	2 229	477	24 779	2 964	3 176	665	540
III	36 891	34 551	2 340	32 113	2 475	500	25 807	3 331	3 516	732	530
IV	36 424	34 842	1 582	31 869	2 357	499	26 115	2 899	3 456	469	629
09 I	31 417	30 248	1 169	27 331	1 555	419	23 471	1 886	3 271	290	525
II	27 219	26 360	860	23 234	1 078	361	20 376	1 419	3 141	195	650
III	23 143	22 327	817	19 425	733	345	17 227	1 120	3 098	81	540
IV	21 309	20 580	730	17 648	719	319	15 683	927	2 994	51	617
10 I	19 311	18 553	758	15 838	669	321	14 026	822	2 940	44	489
II	19 215	18 426	789	15 477	740	345	13 578	814	3 083	64	591
III	19 027	18 248	779	15 390	773	392	13 347	878	3 134	19	484
IV	19 536	18 801	735	15 734	843	436	13 502	953	3 259	30	513
11 I	19 767	19 065	701	15 897	952	500	13 465	980	3 441	-38	468

Véanse notas al final del capítulo.

4. ENTIDADES DE CRÉDITO
C) Cuenta de resultados

4.38 Costes financieros
Entidades de depósito

Millones de euros

	Total +10+11+12 1=2+3+4+9	En euros 2	En moneda extranjera 3	Gastos por intereses					Empréstitos, otros valores negociab. y financ. subordin. (a) 9	Rectificaciones por operaciones de cobertura 10	Otros costes financieros 11	Comisiones de producción 12
				Total 4	Sistema crediticio 5	Administraciones Públicas 6	Otros sectores residentes 7	Sectores no residentes 8				
06	50 582	44 348	6 233	40 732	5 578	1 446	20 968	12 740	12 110	-2 658	245	154
07	81 458	73 616	7 843	62 008	7 733	2 412	34 759	17 104	18 435	447	391	177
08	106 496	98 506	7 990	78 440	9 847	2 511	45 710	20 372	21 133	5 533	1 205	184
09	60 054	56 717	3 337	48 741	5 073	1 100	33 921	8 646	15 783	-5 321	724	127
10	42 798	40 732	2 066	35 999	4 149	963	25 710	5 176	15 019	-8 972	678	75
10 I-I	9 908	9 396	512	8 438	899	196	6 133	1 210	3 733	-2 417	133	21
11 I-I	12 449	11 980	469	10 211	1 206	280	7 241	1 485	4 026	-1 939	134	17
07 II	19 252	17 246	2 006	14 881	1 819	564	8 353	4 144	4 320	-62	73	40
III	21 362	19 346	2 016	16 123	1 964	597	9 146	4 416	4 824	166	202	47
IV	23 803	21 820	1 983	17 745	2 296	729	9 909	4 811	5 425	542	44	48
08 I	24 885	23 049	1 836	18 393	2 349	631	10 634	4 779	5 215	1 078	152	46
II	25 992	24 485	1 507	19 050	2 531	623	11 085	4 811	5 245	-1 321	330	46
III	28 120	25 517	2 603	20 559	2 246	638	12 019	5 656	5 543	1 540	432	45
IV	27 500	25 455	2 044	20 438	2 720	619	11 971	5 127	5 129	1 595	291	47
09 I	20 721	19 455	1 266	16 012	1 913	406	10 434	3 258	4 288	191	192	38
II	15 788	14 917	871	13 134	1 441	266	9 096	2 331	3 773	-1 357	205	33
III	12 566	11 976	590	10 630	810	213	7 877	1 730	3 879	-2 124	151	31
IV	10 979	10 369	610	8 966	909	215	6 514	1 327	3 842	-2 031	176	26
10 I	9 908	9 396	512	8 438	899	196	6 133	1 210	3 733	-2 417	133	21
II	10 098	9 573	525	8 449	1 043	215	6 031	1 159	3 745	-2 361	247	18
III	10 874	10 392	482	9 231	1 126	268	6 529	1 308	3 669	-2 205	160	19
IV	11 918	11 372	547	9 881	1 081	283	7 017	1 500	3 872	-1 989	138	17
11 I	12 449	11 980	469	10 211	1 206	280	7 241	1 485	4 026	-1 939	134	17

Véanse notas al final del capítulo.

4. ENTIDADES DE CRÉDITO
C) Cuenta de resultados

4.39 Detalle de los productos de la cartera de valores y de los costes de los valores emitidos

Millones de euros

	Productos de la cartera de valores							Coste financiero de empréstitos, otros valores negociables y financiaciones subordinadas						
	Total 1	Intereses de valores de renta fija de la cartera de inversión					Intereses cartera negoc. renta fija 7 (b)	Resultados cartera renta variable 8 (a)	Total 9	Pagarés y efectos 10	Empréstitos			De financ. subordinadas 14
		Total 2	Entidades cto residentes 3	Administraciones públicas 4	Otros sectores residentes 5	Sectores no residentes 6					Total 11	Intereses 12	Gastos 13	
06	18 444	9 091	1 834	3 106	1 309	2 843	...	9 353	12 110	1 812	7 629	2 669
07	21 506	10 256	2 321	3 119	1 879	2 937	...	11 250	18 435	3 577	11 155	3 703
08	25 192	13 157	2 905	3 441	3 708	3 103	...	12 034	21 133	4 431	12 130	4 572
09	20 305	12 503	2 637	4 222	3 057	2 587	...	7 802	15 783	1 479	10 395	3 909
10	24 372	12 416	2 406	4 947	2 906	2 157	...	11 957	15 019	503	10 572	3 944
10 I-I	4 379	2 940	616	1 103	648	572	...	1 439	3 733	130	2 610	994
11 I-I	5 250	3 441	654	1 484	807	495	...	1 809	4 026	122	2 763	1 141
07 IV	4 859	2 938	706	816	682	735	...	1 921	5 425	1 158	3 107	1 160
08 I	4 525	3 009	668	821	821	698	...	1 516	5 215	1 126	2 940	1 150
II	7 855	3 176	710	798	901	767	...	4 679	5 245	1 155	2 958	1 132
III	6 592	3 516	772	900	990	854	...	3 076	5 543	1 204	3 168	1 171
IV	6 220	3 456	754	922	997	784	...	2 763	5 129	946	3 064	1 120
09 I	4 557	3 271	676	982	939	674	...	1 287	4 288	605	2 684	999
II	5 366	3 141	678	1 049	731	682	...	2 225	3 773	414	2 480	880
III	4 532	3 098	647	1 072	738	641	...	1 435	3 879	274	2 607	998
IV	5 850	2 994	636	1 119	649	590	...	2 856	3 842	186	2 623	1 033
10 I	4 379	2 940	616	1 103	648	572	...	1 439	3 733	130	2 610	994
II	6 268	3 083	612	1 212	695	563	...	3 185	3 745	134	2 632	979
III	5 587	3 134	567	1 263	782	522	...	2 452	3 669	116	2 568	985
IV	8 139	3 259	609	1 369	781	499	...	4 880	3 872	123	2 762	986
11 I	5 250	3 441	654	1 484	807	495	...	1 809	4 026	122	2 763	1 141

Véanse notas al final del capítulo.

4. ENTIDADES DE CRÉDITO
C) Cuenta de resultados

4.40 Otros productos y gastos ordinarios
Entidades de depósito

Millones de euros

	Comisiones											Beneficio neto:		Otros productos de explotación neto
	Neto	De las que:						De las que:				Operaciones moneda extranjera	Otras operaciones financieras	
		Comisiones percibidas	Por servicios cobros y pagos	Por servicios de valores	Por comercializaciones	Otras	Comisiones pagadas	Comisiones cedidas	Por operaciones con valores	Otras				
+13 1=2+12+	2	3	4	5	6	7	8	9	10	11	12	13	14	
06	17 303	12 244	14 519	5 538	1 394	3 921	2 122	2 275	1 177	148	927	966	3 439	654
07	21 728	13 594	16 225	5 871	1 752	4 237	2 773	2 631	1 310	195	1 108	1 279	6 251	604
08	19 190	13 026	15 555	6 277	1 287	3 660	2 763	2 529	1 279	258	971	785	4 865	515
09	16 715	12 163	14 630	5 738	1 178	3 003	3 112	2 467	1 201	265	980	810	3 297	445
10	17 000	11 871	14 415	5 340	1 289	3 104	3 048	2 544	1 148	212	1 159	630	4 348	149
10 I-I	4 404	2 974	3 555	1 305	306	832	713	580	268	50	256	61	1 248	120
11 I-I	4 493	2 951	3 541	1 247	329	773	765	590	257	63	264	390	1 045	107
07 II	4 716	3 363	3 997	1 458	383	1 092	669	634	323	42	265	296	891	168
III	4 281	3 231	3 886	1 473	377	1 044	596	656	336	53	262	390	526	134
IV	6 972	3 490	4 214	1 561	567	1 039	651	724	349	59	311	344	2 996	142
08 I	6 456	3 336	3 974	1 508	359	1 044	666	638	312	61	259	399	2 605	115
II	4 330	3 421	4 053	1 602	343	963	752	633	323	59	246	145	656	109
III	3 839	3 172	3 804	1 595	289	874	650	632	334	58	234	-83	687	63
IV	4 565	3 097	3 724	1 571	296	780	695	627	310	80	231	324	917	227
09 I	3 755	3 115	3 686	1 469	271	789	762	571	293	57	217	103	495	42
II	4 875	3 168	3 790	1 456	314	744	887	621	295	83	239	138	1 374	195
III	4 234	2 903	3 521	1 399	293	699	718	617	309	64	240	418	912	2
IV	3 850	2 977	3 633	1 415	300	771	746	657	305	62	285	151	516	207
10 I	4 404	2 974	3 555	1 305	306	832	713	580	268	50	256	61	1 248	120
II	5 193	2 996	3 619	1 359	316	767	773	623	278	58	282	115	2 058	24
III	4 147	2 900	3 542	1 339	263	738	796	641	302	47	286	396	868	-17
IV	3 256	3 000	3 699	1 338	403	767	766	699	301	57	335	58	175	22
11 I	4 493	2 951	3 541	1 247	329	773	765	590	257	63	264	390	1 045	107

4. ENTIDADES DE CRÉDITO
C) Cuenta de resultados

4.41 Estructura de la cuenta de resultados

Entidades de depósito residentes y sucursales en el extranjero

Millones de euros

	Productos financieros	Costes financieros	Margen de intereses	Rendimiento instrumentos cap. y otros pto.y gastos	Margen bruto	Gastos de explotación	Gastos de personal	Dotaciones netas	Pérdida por deterioro de activos financieros	Resultado de la actividad de explotación	Pérdida por deterioro del resto de activos	Otros resultados	Beneficios antes impuestos (cont. hasta 1991)	Impuestos s/ sociedades	Dotaciones obras y fondos sociales	Beneficio contable (desde 1992)
	1	2	3	4	5	6	7	8	9	10	11	12	13	14	15	16
06	78 897	51 506	27 390	26 920	54 311	25 733	15 736	2 966	6 022	19 590	160	4 651	24 081	4 649	78	19 354
07	114 965	82 378	32 587	33 190	65 776	28 381	17 269	1 397	8 127	27 871	1 233	2 987	29 625	4 195	89	25 341
08	143 003	107 164	35 839	31 644	67 483	29 884	18 133	3 405	15 377	18 817	949	3 100	20 967	2 093	65	18 809
09	104 319	60 405	43 914	24 968	68 882	29 759	17 964	1 354	19 622	18 147	7 496	4 607	15 258	1 579	45	13 634
10	77 978	42 927	35 050	29 485	64 536	29 845	17 909	3 962	16 834	13 895	5 286	1 923	10 532	287	30	10 215
10 I-I	19 542	9 947	9 595	5 971	15 566	7 283	4 428	297	4 082	3 905	543	268	3 630	613	10	3 007
11 I-I	19 984	12 483	7 501	6 426	13 927	7 137	4 259	148	3 096	3 546	678	237	3 105	251	8	2 846
07 II	27 279	19 410	7 868	11 522	19 391	6 933	4 194	165	2 090	10 203	70	491	10 624	1 080	22	9 522
III	30 083	21 591	8 492	5 534	14 026	7 075	4 270	345	1 575	5 031	36	453	5 448	1 042	24	4 381
IV	32 596	24 024	8 572	8 945	17 517	7 604	4 674	612	3 374	5 927	1 089	1 867	6 705	727	20	5 958
08 I	33 861	25 102	8 760	8 058	16 818	7 359	4 504	119	2 180	7 160	61	231	7 329	1 288	22	6 019
II	35 144	26 160	8 984	9 140	18 124	7 348	4 456	649	3 532	6 595	157	576	7 013	654	22	6 337
III	37 278	28 319	8 958	6 986	15 945	7 468	4 548	129	3 851	4 498	131	667	5 034	635	20	4 380
IV	36 720	27 583	9 137	7 459	16 596	7 709	4 624	2 509	5 814	565	600	1 626	1 590	-484	0	2 073
09 I	31 748	20 817	10 931	5 160	16 091	7 350	4 480	270	3 740	4 731	443	1 722	6 010	845	18	5 146
II	27 603	15 958	11 645	7 220	18 865	7 267	4 392	53	6 045	5 499	814	471	5 157	766	17	4 373
III	23 409	12 610	10 799	5 754	16 553	7 359	4 466	283	4 690	4 220	692	1 775	5 303	833	15	4 455
IV	21 559	11 020	10 539	6 835	17 374	7 782	4 627	748	5 146	3 697	5 547	639	-1 211	-866	-5	-340
10 I	19 542	9 947	9 595	5 971	15 566	7 283	4 428	297	4 082	3 905	543	268	3 630	613	10	3 007
II	19 500	10 144	9 356	8 515	17 870	7 352	4 404	520	5 885	4 114	1 076	443	3 482	-10	8	3 484
III	19 205	10 899	8 306	6 720	15 026	7 390	4 429	236	4 315	3 086	962	283	2 406	405	6	1 995
IV	19 731	11 937	7 794	8 279	16 073	7 820	4 648	2 909	2 554	2 790	2 705	929	1 014	-722	6	1 730
11 I	19 984	12 483	7 501	6 426	13 927	7 137	4 259	148	3 096	3 546	678	237	3 105	251	8	2 846

Véanse notas al final del capítulo.

4. ENTIDADES DE CRÉDITO
D) Cuadros complementarios

4.45 Entidades de crédito
Número de entidades

Número de entidades

	Total (a) (b)	Entidades de depósito			EFC/ECAOL			Crédito oficial
		Total	Entidades españolas	Sucursales extranjeras	Total	Estable- cimientos financie- ros de crédito (EFC)	ECAOL	
98	404	300	247	53	103	103	-	1
99	387	290	237	53	96	96	-	1
00	368	281	229	52	86	86	-	1
01	367	281	225	56	85	85	-	1
02	359	275	216	59	83	83	-	1
03	348	269	211	58	78	78	-	1
04	346	266	205	61	79	79	-	1
05	348	269	204	65	78	78	-	1
06	352	272	202	70	79	79	-	1
07	357	280	201	79	76	76	-	1
08	362	286	198	88	75	75	-	1
09	352	280	192	88	70	70	-	1
09 //	357	281	194	87	74	74	-	1
///	352	280	193	87	70	70	-	1
IV	352	280	192	88	70	70	-	1
10 /	348	281	193	88	65	65	-	1
//	344	280	192	88	62	62	-	1
///	338	276	188	88	60	60	-	1
IV	337	276	188	88	59	59	-	1
11 /	334	273	185	88	59	59	-	1

Véanse notas al final del capítulo.

4. ENTIDADES DE CRÉDITO
D) Cuadros complementarios

4.46 Entidades de crédito
Número de empleados

Número de empleados

	Total	Entidades de depósito	Total	ECAOL/EFC		Crédito oficial	
				Total	Establecimientos financieros de crédito		ECAOL
91	...	255 989	2 611	
92	261 839	253 197	6 359	...	6 359	2 283	
93	254 265	246 780	5 240	...	5 240	2 245	
94	251 078	246 127	4 712	...	4 712	239	
95	249 023	244 908	3 847	...	3 847	268	
96	246 800	242 221	4 306	4 276	30	273	
97	247 361	242 155	4 936	4 936	...	270	
98	247 685	242 268	5 154	5 154	...	263	
99	244 513	239 020	5 229	5 229	...	264	
00	243 743	238 587	4 889	4 889	...	267	
01	245 228	239 895	5 062	5 062	-	271	
02	243 677	238 199	5 210	5 210	...	268	
03	245 157	239 103	5 759	5 759	...	295	
04	247 471	241 164	6 016	6 016	...	291	
05	254 411	247 765	6 356	6 356	...	290	
06	263 682	256 585	6 803	6 803	...	294	
07	277 311	269 920	7 113	7 113	...	278	
08	278 301	270 855	7 150	7 150	...	296	
09	269 475	263 093	6 075	6 075	...	307	
10	263 715	257 578	5 815	5 815	...	322	

Véanse notas al final del capítulo.

4. ENTIDADES DE CRÉDITO
D) Cuadros complementarios

4.47 Número de oficinas operativas y de representación de las entidades de crédito residentes y del Banco de España

Número de oficinas

1	Banco de España	Entidades de crédito					Oficinas de representación		
		2=3+7	Oficinas en España			7	8	9	
			3=4+5+6	4	Otras EC				
					5				6
Total	Entidades de depósito	Crédito oficial	EFC	Oficinas en el extranjero	En el extranjero de entidades residentes	En España de entidades no residentes			
03	43	39 830	39 750	39 405	1	344	80	121	57
04	33	40 688	40 603	40 230	1	372	85	115	56
05	23	42 071	41 979	41 599	1	379	92	121	53
06	23	43 788	43 691	43 286	1	404	97	129	54
07	23	45 596	45 500	45 086	1	413	96	135	57
08	23	46 167	46 065	45 662	1	402	102	129	55
08 III	23	46 221	46 118	45 707	1	410	103	132	61
08 IV	23	46 167	46 065	45 662	1	402	102	129	55
09 I	23	45 792	45 689	45 291	1	397	103	128	53
09 II	23	45 240	45 137	44 759	1	377	103	125	52
09 III	23	44 831	44 728	44 362	1	365	103	120	53
09 IV	23	44 532	44 431	44 085	1	345	101	120	55
10 I	23	44 238	44 135	43 818	1	316	103	117	56
10 II	23	44 047	43 944	43 637	1	306	103	118	55
10 III	23	43 830	43 727	43 453	1	273	103	94	54
10 IV	23	43 267	43 164	42 894	1	269	103	102	54
11 I	23	42 263	42 159	41 890	1	268	104	99	53

Véanse notas al final del capítulo.

4. ENTIDADES DE CRÉDITO
D) Cuadros complementarios

4.48 Entidades de crédito
Número de oficinas por
Comunidades Autónomas

Datos referidos a Marzo de 2011

Número de oficinas

	Banco de España	Entidades de Crédito/ Credit Institutions			
		Oficinas en España/ Branches in Spain	Entidades de depósito/ Deposit-taking institutions	Establecimientos Financieros de Crédito/ Specialised Credit Institutions	
	1	2=3+4	3	4	
Pais Vasco	2	1 915	1 902	13	Pais Vasco
Cataluña	1	7 147	7 107	40	Cataluña
Galicia	1	2 326	2 311	15	Galicia
Andalucía	2	6 499	6 452	47	Andalucía
Asturias	1	933	926	7	Asturias
Cantabria	1	494	490	4	Cantabria
La Rioja	1	457	456	1	La Rioja
Murcia	1	1 228	1 221	7	Murcia
Valencia	2	4 630	4 608	22	Valencia
Aragón	1	1 682	1 673	9	Aragón
Castilla-La Mancha	1	1 951	1 943	8	Castilla-La Mancha
Canarias	2	1 372	1 353	19	Canarias
Navarra	1	686	684	2	Navarra
Extremadura	1	1 172	1 165	7	Extremadura
Baleares	1	1 192	1 187	5	Baleares
Madrid	1	5 562	5 510	51	Madrid
Castilla-León	1	2 869	2 858	11	Castilla-León
Ceuta y Melilla	2	44	44	-	Ceuta and Melilla
TOTAL EN ESPAÑA	23	42 159	41 890	268	TOTAL IN SPAIN

March 2011 Data

4.48 Credit Institutions
Number of branches by
Regional (autonomous) governments

Number of branches

4. CREDIT INSTITUTIONS
D) Supplementary tables

4. ENTIDADES DE CRÉDITO
D) Cuadros complementarios

4.49 Entidades de crédito
Número de oficinas por provincias

Datos referidos a Marzo de 2011

Número de oficinas

	Banco de España	Entidades de Crédito/ Credit Institutions			
		Oficinas en España/ Branches in Spain	Entidades de depósito/ Deposit-taking institutions	Establecimientos Financieros de Crédito/ Specialised Credit Institutions	
	1	2=3+4	3	4	
Alava	-	328	327		1 Alava
Albacete	-	333	332		1 Albacete
Alicante	1	1 558	1 549		9 Alicante
Almería	-	671	668		3 Almería
Asturias	1	933	926		7 Asturias
Avila	-	206	206		- Avila
Badajoz	1	741	736		5 Badajoz
Baleares	1	1 192	1 187		5 Baleares
Barcelona	1	5 103	5 070		33 Barcelona
(capital)	1	1 842	1 819		23 (capital)
Burgos	-	480	479		1 Burgos
Caceres	-	431	429		2 Caceres
Cadiz	-	738	729		9 Cadiz
Cantabria	1	494	490		4 Cantabria
Castellon	-	630	627		3 Castellon
Ciudad Real	-	467	464		3 Ciudad Real
Cordoba	-	647	640		7 Cordoba
Coruña, La	1	928	919		9 Coruña, La
Cuenca	-	248	248		- Cuenca
Gerona	-	745	741		4 Gerona
Granada	-	788	782		6 Granada
Guadalajara	-	260	259		1 Guadalajara
Guipuzcoa	1	587	584		3 Guipuzcoa
Huelva	-	412	409		3 Huelva
Huesca	-	332	331		1 Huesca
Jaen	-	605	602		3 Jaen
Leon	-	510	508		2 Leon
Lerida	-	538	537		1 Lerida
Lugo	-	319	319		- Lugo
Madrid	1	5 562	5 510		51 Madrid
(capital)	1	3 039	3 006		32 (capital)
Malaga	1	1 260	1 253		7 Malaga
Murcia	1	1 228	1 221		7 Murcia
Navarra	1	686	684		2 Navarra
Orense	-	323	323		- Orense
Palencia	-	189	188		1 Palencia
Palmas, Las	1	707	696		11 Palmas, Las
Pontevedra	-	756	750		6 Pontevedra
Rioja, La	1	457	456		1 Rioja, La
Salamanca	-	376	375		1 Salamanca
S. Cruz Tenerife	1	665	657		8 S. Cruz Tenerife
Segovia	-	188	187		1 Segovia
Sevilla	1	1 378	1 369		9 Sevilla
Soria	-	136	136		- Soria
Tarragona	-	761	759		2 Tarragona
Teruel	-	233	233		- Teruel
Toledo	1	643	640		3 Toledo
Valencia	1	2 442	2 432		10 Valencia
Valladolid	1	555	550		5 Valladolid
Vizcaya	1	1 000	991		9 Vizcaya
Zamora	-	229	229		- Zamora
Zaragoza	1	1 117	1 109		8 Zaragoza
Ceuta y Melilla	2	44	44		- Ceuta and Melilla
TOTAL NACIONAL	23	42 159	41 890	268	NATIONAL TOTAL
Extranjero	-	104	88	16	Foreign branches
TOTAL	23	42 263	41 978	284	TOTAL

March 2011 Data

4.49 Credit institutions
Number of branches by provinces

Number of branches

4. CREDIT INSTITUTIONS
D) Supplementary tables

NOTAS A LOS CUADROS DEL CAPÍTULO 4. ENTIDADES DE CRÉDITO¹

Nota general

El capítulo 4 del *Boletín Estadístico* tiene por objeto la presentación de información relativa a las entidades de crédito en su conjunto, así como la de cada uno de los grupos que lo componen: entidades de depósito, establecimientos financieros de crédito (incluidas las ECAOL hasta 1996) y el ICO (incluidas las EOC hasta mayo de 1994). La base fundamental sobre la que se elabora esta información son los estados reservados individuales relativos a la actividad en España que las entidades de crédito remiten al Banco de España por motivos de supervisión, conforme a los criterios y normas establecidos en la Circular Contable CBE 4/2004 y precedentes.

La información que recoge el capítulo 8 (cuadros 8.41 a 8.44) de este mismo Boletín se refiere también a las entidades de crédito. La diferencia entre ambos conjuntos de datos se debe a que las fuentes de información de base para su elaboración son distintas. Así, mientras que, como ya se ha mencionado, los datos de este capítulo provienen de los estados financieros que las entidades de crédito remiten al Banco de España por motivos de supervisión, los del capítulo 8 se han obtenido de los estados contables destinados a elaborar las estadísticas de la zona del euro y, por lo tanto, incorporan el marco conceptual común para todos los países que componen la Unión Económica y Monetaria (UEM). Aunque existen algunas diferencias tanto en la sectorización como en la valoración de los instrumentos (véanse cuadro 4 y las notas que lo acompañan), la configuración actual de ambos capítulos permite utilizarlos de manera complementaria.

Así, mientras que en este capítulo se puede encontrar un mayor detalle por instrumentos del crédito (comercial, hipotecario, etc.), de los depósitos (a la vista, a plazo, estructurados, etc.), de las cuentas de capital (capital, reservas, fondos especiales...) y de los otros activos y pasivos (periodificación, derivados...), en el capítulo 8 el mayor detalle que figura es por sectores de contrapartida y residencia, con la indicación de si los hogares e ISFLSH, las sociedades no financieras y los otros intermediarios financieros son residentes en España, en otros países de la zona del euro o en el resto del mundo (en este caso, sin detalle de la contrapartida).

Sobre unos y otros desarrollos se llama la atención del lector para que se beneficie de la citada complementariedad.

Cuadro 4

Como ya se ha mencionado en la nota general, el balance del capítulo 4 proviene de la información que las entidades remiten al Banco de España por motivos de supervisión, mientras que el balance del capítulo 8 se ha obtenido de los estados contables destinados a elaborar las estadísticas de la zona del euro, y, dada su finalidad, se elabora siguiendo un mismo marco conceptual para todos los países que componen la UEM. La conciliación entre ambos capítulos pone en evidencia que se está tratando al mismo conjunto de unidades desde dos aproximaciones complementarias. Existen pequeñas diferencias, que pueden apreciarse, para un período concreto, en este cuadro de conciliación, que se deben a los diferentes propósitos de una y otra. Concretamente: Los estados para las estadísticas de la zona del euro (estados UEM), sobre cuya base se calculan, entre otros, los agregados monetarios que sigue el BCE, distinguen si las unidades no residentes están situadas en otros países de la zona del euro o en terceros países, mientras que los estados de supervisión agrupan todas las contrapartidas frente a unidades no residentes en España en el sector Resto del mundo.

En el balance elaborado a partir de los estados estadísticos de la zona del euro, los Fondos del Mercado Monetario (FMM), aparecen conjuntamente con el Banco de España y las entidades de crédito formando el sector denominado «Instituciones Financieras y Monetarias» (IFM). En los estados de supervisión, estos FMM están integrados conjuntamente con el resto de instituciones de inversión colectiva de carácter financiero en el sector de Otros sectores residentes (véanse los esquemas de sectorización que figuran al final del Boletín), denominándose «Sistema crediticio» la agrupación formada por el Banco de España y las entidades de crédito. Las diferencias de ámbito entre las IFM y el Sistema crediticio, en algunos casos, son más de orden conceptual que práctico, razón por la que ambas agrupaciones se «cruzan» al establecer los cuadros de conciliación.

Existen algunas otras normas de contabilización distintas que no se detallan en esta nota, ya que las discrepancias a que dan lugar son poco significativas.

Hay también que tener en cuenta que algunas de las discrepancias que aparecen pueden deberse al distinto momento de actualización de unos y otros estados contables.

Cuadro 4.A

a. Desde enero 2009 a abril 2011, pueden existir pequeñas diferencias entre el total de Entidades de crédito y la suma de Entidades de depósito, EFC e ICO. Esto se debe a que durante este periodo las Entidades de dinero electrónico tenían la consideración de entidades de crédito, pero al entrar en vigor la Directiva 2009/110/CE de Parlamento Europeo y del Consejo, estas dejan de tener dicha consideración. Dada la escasa importancia cuantitativa de estas entidades, se ha decidido mantener su importe en los totales de las entidades de crédito pero no se ha considerado necesario mantener los detalles. Esta columna se desarrolla en los cuadros 4.1 y 4.2.

b. Véase detalle en cuadros 4.51 y 4.52.

c. Véase detalle en cuadros 4.81 y 4.82.

Cuadro 4.1

a. Véase el detalle por subsectores en el cuadro 8.25. Existen pequeñas diferencias, debido a que la definición de crédito en ambos cuadros es distinta y al distinto momento de actualización de ambos cuadros.

b. Véase detalle por instrumentos en cuadro 4.3.

c. Véase detalle en cuadro 4.4.

d. Véase detalle en cuadro 4.6.

e. Véase detalle en cuadro 4.99.

f. Recoge los dudosos que lo son por razón de morosidad, es decir, aquellos instrumentos de deuda que tienen importes vencidos por cualquier concepto (principal, intereses, ...) bien con una antigüedad superior a tres meses, bien por un importe superior al 25% de la deuda (salvo que se clasifique como fallidos). Se corresponde con el importe de la columna 12 del cuadro 4.99.

Cuadro 4.2

a. Véase el detalle por subsectores en el cuadro 8.25. Existen pequeñas diferencias, debido a la diferente definición de los depósitos y al distinto momento de actualización de ambos cuadros.

b. Véase detalle por instrumentos en cuadro 4.5.

c. Véase detalle en cuadro 4.7.

d. Véase detalle en cuadro 4.8.

Cuadro 4.3

a. Puede consultarse el detalle por sectores institucionales en el cuadro 8.26. Existen discrepancias entre este importe y el del cuadro 8.26, debido a diferencias de ámbito institucional y del concepto del crédito y al distinto momento de actualización de ambos cuadros.

1. Las notas correspondientes a los cuadros de este capítulo que no se difunden en esta edición en papel del Boletín, y que son los que se indican en el índice, están disponibles, al igual que dichos cuadros, en la Red: www.bde.es

b. Activos financieros híbridos recogen aquellos activos financieros que incluyen simultáneamente un contrato principal diferente de un derivado junto con un derivado financiero, denominado «derivado implícito», que no es individualmente transferible; normalmente los flujos que genera el contrato híbrido varían de la misma manera en que lo haría el derivado considerado aisladamente. Por ejemplo, un instrumento de deuda en el que los pagos por intereses se relacionan con un índice de valores.

c. Créditos dudosos son aquellos créditos que presenten dudas razonables sobre su reembolso total (principal e intereses) en los términos pactados contractualmente. Dentro de estos se incluyen los créditos morosos, que son aquellos que tienen algún importe vencido, bien del principal, bien de los intereses o gastos pactados contractualmente, con más de tres meses de antigüedad. Véase detalle en cuadro 4.10. Pueden existir diferencias entre ambos importes, debido al distinto momento de actualización de cuadros.

Cuadro 4.4

a. Las posiciones cortas en valores recogen el importe de los pasivos financieros originados por la venta en firme de activos financieros adquiridos temporalmente o recibidos en préstamo. No obstante, el cuadro 4.4 muestra las posiciones cortas en el activo (columnas 6 y 10) y las resta de los totales de «Valores distintos de acciones y participaciones» de Residentes en España y Resto del mundo. De esta forma, las columnas 4 y 8 recogen cifras netas y siguen un criterio uniforme con el de los estados que las entidades remiten por motivos estadísticos (y, por tanto, con el capítulo 8 de este Boletín), según el cual se exige deducir las posiciones cortas de valores de la partida «Valores distintos de acciones» [véase Norma 71.^a c) iii)].

Cuadro 4.5

a. En el cuadro 8.28 puede consultarse el detalle por sectores institucionales.

b. Los pasivos por transferencias de activos (participaciones de activos) recogen los fondos captados por la entidad en las operaciones de transferencias de activos financieros en las que el activo financiero transferido no ha podido causar baja en el balance por no haberse transferido sustancialmente los riesgos y beneficios asociados a su propiedad.

c. Los pasivos financieros híbridos recogen los pasivos financieros que incluyen simultáneamente un contrato principal diferente de un derivado junto con un derivado financiero, denominado «derivado implícito», que no es individualmente transferible; normalmente los flujos que genera el contrato híbrido varían de la misma manera en que lo haría el derivado considerado aisladamente. Por ejemplo, un depósito cuyo tipo de interés depende de la evolución del precio de una acción.

d. Los depósitos subordinados recogen el importe de los depósitos recibidos que, a efectos de prelación de créditos, se sitúan detrás de los acreedores comunes.

e. Esta columna incluye los depósitos a la vista, los depósitos de ahorro, los depósitos a plazo, excepto las cédulas hipotecarias que tengan naturaleza de depósitos, los depósitos en moneda extranjera, los pasivos financieros híbridos y las cesiones temporales de activos. Este importe figura detallado por provincias y por comunidades autónomas en los cuadros 4.29, 4.30 y 4.31. Las cédulas hipotecarias son valores cuyo capital e intereses están garantizados, sin necesidad de inscripción registral, por hipoteca sobre todas las que en cualquier tiempo consten inscritas a favor de la entidad emisora, sin perjuicio de la responsabilidad patrimonial universal de la misma. Cuando estos valores son no negociables se recogen en la rúbrica de Depósitos.

Cuadro 4.6

a. Véase detalle en cuadro 4.9.

Cuadro 4.7

a. Los ajustes de valoración al patrimonio neto recogen los importes de los ajustes realizados a los activos y pasivos que se registran transitoriamente en el patrimonio neto, bajo este concepto, hasta que se produzca su extinción o realización, momento en el que se registran en la cuenta de pérdidas y ganancias.

b. Los ajustes de valoración de activos y pasivos financieros recogen la diferencia entre la valoración de los activos y pasivos en el balance público de las entidades y la valoración por la que figuran en los estados estadísticos de la UEM, excepto aquellas debidas a los intereses devengados y a las correcciones de valoración por deterioro de activos que se presentan en rúbricas separadas del activo y/o pasivo.

c. Las correcciones de valor por deterioro de activos recogen los importes constituidos (provisiones) para la cobertura de pérdidas por deterioro, tanto de los créditos como del resto de activos.

d. Las correcciones de valor por deterioro de activos, total para créditos, recogen los importes constituidos para la cobertura (provisiones) tanto específica como genérica de riesgo de insolvencia de los créditos concedidos a la clientela.

e. Las correcciones de valor por deterioro de activos, específicas para créditos, recogen exclusivamente el importe de las coberturas (provisiones) específicas por riesgo de insolvencia de los créditos concedidos a otros sectores residentes.

Cuadro 4.8

a. Véase detalle en cuadro 4.9.

Cuadro 4.9

a. Los derivados de negociación recogen el valor razonable a favor de la entidad de los derivados que no formen parte de coberturas contables.

b. Los derivados de cobertura recogen el valor razonable a favor de la entidad de los derivados designados como instrumentos de cobertura en coberturas contables.

c. Los contratos de seguros vinculados a pensiones recogen el valor razonable de las pólizas de seguros suscritas por la entidad para cubrir sus compromisos por pensiones con el personal, que no cumplen con los requisitos establecidos en la CBE 4/04 en su norma trigésimo quinta para no registrarlos en balance.

d. Los activos fiscales incluyen el importe de todos los activos de naturaleza fiscal tales como impuestos pagados a cuenta, activos derivados de bases imponibles negativas o créditos por deducciones fiscales pendientes de compensar.

e. Los derivados de negociación recogen el valor razonable en contra de la entidad de los derivados que no formen parte de coberturas contables.

f. Los derivados de cobertura recogen el valor razonable en contra de la entidad de los derivados designados como instrumentos de cobertura en coberturas contables.

g. Las cuentas de recaudación incluyen el importe recaudado por cuenta de las Administraciones Públicas por impuestos, tasas, arbitrios y cuotas a la Seguridad Social pendientes de ingreso definitivo en el organismo correspondiente.

h. Los pasivos fiscales incluyen el importe de todos los pasivos de naturaleza fiscal, principalmente el importe a pagar por el impuesto sobre el beneficio relativo a la ganancia fiscal del ejercicio.

Cuadro 4.10

a. Recoge exclusivamente el importe de las coberturas específicas por riesgo de insolvencia de los créditos concedidos a otros sectores residentes.

Cuadro 4.11

a. El detalle en cada uno de los subsectores de las AAPP puede encontrarse en el cuadro 8.25. Existen pequeñas diferencias, debido a la diferente definición de crédito en ambos cuadros y al distinto momento de actualización de ambos cuadros.

Véase nota "a" del cuadro 4.A.

b. El detalle por provincias y por CCAA puede consultarse en los cuadros 4.28 y 4.29.

c. El detalle del total por instrumentos aparece en el cuadro 4.3. Además, puede consultarse el detalle por sectores institucionales en el cuadro 8.26. Las pequeñas discrepancias entre los importes de este cuadro y los del cuadro 8.26 se deben a diferencias de ámbito institucional, del concepto del crédito y del momento de actualización de ambos cuadros.

Cuadro 4.99

a. Véase nota al cuadro 4.1 columna 11.

b. Hasta la entrada en vigor de la circular 4/2004, este importe estaba integrado en la columna 9.

c. Hasta la entrada en vigor de la circular 4/2004, no se disponía del detalle de los dudosos para los establecimientos financieros de crédito.

d. Véase nota al cuadro 4.1 columna 12.

e. Activos considerados dudosos por presentar dudas sobre su reembolso total sin poder considerarse sin embargo ni morosos ni fallidos.

f. Activos considerados dudosos por ser frente a países de determinado grupo de riesgo.

Cuadro 4.13

a. De las empresas y los empresarios individuales que reciben los créditos.

b. Véanse notas a los cuadros 8.26 y 8.27.

c. Véase detalle en cuadro 4.18.

d. Recoge los préstamos y créditos a hogares destinados a la adquisición de terrenos y fincas rústicas, la adquisición de valores, la adquisición de bienes y servicios corrientes no considerados de consumo duradero (por ejemplo, préstamos para financiar gastos de viaje) y los destinados a finalidades diversas no incluidos entre los anteriores.

e. Este concepto se refiere a los créditos concedidos a hogares, con garantía de vivienda pero destinados a un uso distinto del de su adquisición y de la financiación de actividades productivas. Por tanto, estos créditos están incluidos entre los concedidos para rehabilitación, consumo duradero y resto, es decir, son parte de las columnas 8 a 10.

f. Véase detalle en cuadro 4.18 (columnas 12 a 22).

g. Recoge los dudosos de los préstamos y créditos a hogares destinados a la adquisición de terrenos y fincas rústicas, la adquisición de valores, la adquisición de bienes y servicios corrientes no considerados de consumo duradero (por ejemplo préstamos para financiar gastos de viaje) y los destinados a finalidades diversas no incluidos entre los anteriores.

h. Este concepto se refiere a los dudosos de los créditos concedidos a hogares, con garantía de vivienda pero destinados a un uso distinto del de su adquisición y de la financiación de actividades productivas. Por tanto, estos dudosos están incluidos entre los concedidos para rehabilitación, consumo duradero y resto, es decir, son parte de las columnas 21 a 23.

Cuadro 4.18

a. De las empresas y los empresarios individuales que reciben los créditos.

b. Véase detalle en cuadro 4.23.

Cuadro 4.23

a. De las empresas y los empresarios individuales que reciben los créditos.

b. Hasta marzo de 2005 no se disponía de este detalle para los EFC. A partir de dicha fecha y con motivo de la entrada en vigor de la CBE 4/2004, el importe está asignado a la industria correspondiente.

Cuadro 4.28

a. Además de las operaciones residuales para las cuales la entidad no haya podido determinar la provincia a la que deben ser adscritas, recoge el importe de las operaciones de adquisición temporal de activos a través de entidades de contrapartida.

b. Disponible desde 1 2003.

Cuadro 4.29

a. Además de las operaciones residuales para las cuales la entidad no haya podido determinar la Comunidad Autónoma a la que deben ser adscritas, recoge el importe de las operaciones de adquisición temporal de activos a través de entidades de contrapartida.

Cuadro 4.30

a. Además de las operaciones residuales para las cuales la entidad no haya podido determinar la provincia a la que deben ser adscritas, recoge el importe de las operaciones de adquisición temporal de activos a través de entidades de contrapartida.

Cuadro 4.31

a. Recoge operaciones residuales para las cuales la entidad no haya podido determinar la provincia a la que deben ser adscritas.

Cuadro 4.32

a. Véase el detalle por subsectores en el cuadro 8.25. Existen pequeñas discrepancias entre los importes de ambos cuadros, debido a diferencias de ámbito institucional, de definición de los depósitos y debidas al distinto momento de actualización de ambos cuadros.

b. Véase detalle por provincias y CCAA en los cuadros 4.28 y 4.29.

c. Véase detalle por instrumentos en cuadro 4.5. Además, el importe de esta columna menos los depósitos de los FMM en las entidades de crédito coincide, salvo pequeñas diferencias debidas al distinto momento de actualización de ambos cuadros, con el de la columna 1 del cuadro 8.28. En este último cuadro puede consultarse el detalle por sectores institucionales.

Cuadro 4.36

a. Véase detalle en cuadro 4.37.

b. Véase detalle en cuadro 4.38.

c. Véase detalle en la columna 8 del cuadro 4.39 y en el cuadro 4.40.

Cuadro 4.37

a. Véase detalle en cuadro 4.39.

Cuadro 4.38

- a. Véase detalle en cuadro 4.39.

Cuadro 4.39

- a. Hay que tener en cuenta que si bien los resultados de la cartera de renta variable están en el detalle de este cuadro, estos no se incluyen entre los productos financieros.
- b. Desde 1996 estos intereses se incluyen entre los intereses de valores de renta fija.

Cuadro 4.45

- a. Se agrupan aquí las Entidades de crédito de ámbito operativo limitado (ECAOL) que, según lo establecido en el RD 692/96 de 26 de abril, se transformaron en Establecimientos financieros de crédito (EFC). Las ECAOL existentes en el momento del cambio eran: Entidades de Financiación, Sociedades de crédito hipotecario y Sociedades de arrendamiento financiero. Las Sociedades Mediadoras del mercado de dinero (SMMD), desaparecieron en 1994 al transformarse en Sociedades o Agencias de Valores tras su regulación por la ley del Mercado de Valores 24/88 de 24 de julio.
- b. Véase nota "a" del cuadro 4.A.

Cuadro 4.46

- a. Se agrupan aquí las Entidades de crédito de ámbito operativo limitado (ECAOL) que, según lo establecido en el RD 692/96 de 26 de abril, se transformaron en Establecimientos financieros de crédito (EFC). Las ECAOL existentes en el momento del cambio eran: Entidades de Financiación, Sociedades de crédito hipotecario y Sociedades de arrendamiento financiero. Las Sociedades Mediadoras del mercado de dinero (SMMD), desaparecieron en 1994 al transformarse en Sociedades o Agencias de Valores tras su regulación por la ley del Mercado de Valores 24/88 de 24 de julio.

Cuadro 4.47

- a. Véanse detalles en los cuadros 4.48 y 4.49.

5 INSTITUCIONES FINANCIERAS
FINANCIAL INSTITUTIONS

5. INSTITUCIONES FINANCIERAS
B) Balance agregado

5.1 (1ª parte) Activos financieros = Pasivos más activos financieros netos
Valores absolutos

m.m. de euros

	Instituciones financieras	Instituciones financieras monetarias								Instituciones financieras no monetarias	
		Total	Banco de España	Otras instituciones financieras monetarias							Fondos mercado monetario (FIAMM)
				Total	Entidades de crédito						
					Total	Bancos cajas y cooperativas	Establecimientos financieros de crédito	ICO			
1=2+10	2=3+4	3	4=5+9	5=6+7+8	6	7	8	9	10		
03	2 182,8	1 657,9	105,7	1 552,2	1 494,0	1 426,8	36,5	27,0	58,2	524,9	
04	2 527,1	1 880,5	109,5	1 770,9	1 712,8	1 634,9	42,3	25,9	58,2	646,6	
05	3 129,2	2 309,9	123,9	2 186,0	2 131,0	2 042,4	51,9	27,4	55,0	819,2	
06	3 686,6	2 646,6	136,9	2 509,7	2 509,6	2 404,9	60,7	33,3	0,1	1 040,0	
07	4 348,6	3 151,2	174,0	2 977,2	2 977,2	2 862,8	65,3	40,0	-	1 197,5	
04 IV	2 527,1	1 880,5	109,5	1 770,9	1 712,8	1 634,9	42,3	25,9	58,2	646,6	
05 I	2 652,6	1 968,0	118,9	1 849,1	1 794,9	1 715,3	42,8	26,2	54,2	684,6	
II	2 866,1	2 124,5	122,8	2 001,7	1 946,9	1 862,6	47,1	27,4	54,8	741,6	
III	2 935,6	2 162,9	117,5	2 045,4	1 990,2	1 905,9	48,2	26,8	55,2	772,7	
IV	3 129,2	2 309,9	123,9	2 186,0	2 131,0	2 042,4	51,9	27,4	55,0	819,2	
06 I	3 253,9	2 365,9	126,2	2 239,8	2 205,3	2 112,5	52,1	30,5	34,5	888,0	
II	3 372,2	2 451,0	132,3	2 318,8	2 283,6	2 185,7	55,0	32,3	35,2	921,2	
III	3 507,4	2 543,0	125,5	2 417,5	2 390,8	2 289,1	57,4	33,8	26,7	964,3	
IV	3 686,6	2 646,6	136,9	2 509,7	2 509,6	2 404,9	60,7	33,3	0,1	1 040,0	
07 I	3 842,0	2 736,2	135,7	2 600,5	2 600,5	2 492,8	60,8	35,6	-	1 105,8	
II	4 032,2	2 878,9	150,3	2 728,5	2 728,5	2 620,3	56,6	41,6	-	1 153,4	
III	4 124,9	2 963,7	142,3	2 821,5	2 821,5	2 709,5	58,6	43,6	-	1 161,2	
IV	4 348,6	3 151,2	174,0	2 977,2	2 977,2	2 862,8	65,3	40,0	-	1 197,5	
08 I	4 321,2	3 172,8	138,4	3 034,3	2 995,9	2 883,7	64,7	43,1	38,4	1 148,5	
II	4 474,3	3 297,8	150,2	3 147,6	3 112,8	2 997,6	67,3	45,2	34,8	1 176,4	
III	4 527,2	3 361,0	174,6	3 186,4	3 155,4	3 035,9	67,4	49,0	31,1	1 166,2	

5. INSTITUCIONES FINANCIERAS
B) Balance agregado

5.1 (2ª parte) Activos financieros = Pasivos más activos financieros netos
Valores absolutos

m.m. de euros

	Instituciones financieras no monetarias	Instituciones financieras no monetarias excepto seguros y fondos de pensiones											Empresas de seguros y Fondos de pensiones	
		Total	Otras instituciones financieras							Auxiliares financieros				
			Total	Institución de inversión colectiva excepto FIAMM	Sociedades de valores	Fondos de titulación	Fondos de inversión inmobiliaria	Emisores de participación preferentes	Resto	Total	Fondos de garantía de depósitos	Agencias de valores		Resto
03	524,9	284,8	274,3	174,6	10,3	85,8	0,8	1,6	1,2	10,5	4,8	0,5	5,2	240,1
04	646,6	376,7	365,2	202,5	9,7	131,3	1,6	18,4	1,7	11,5	5,5	0,6	5,4	269,9
05	819,2	515,1	503,2	237,1	12,2	183,9	2,5	65,7	1,8	11,9	5,6	0,8	5,6	304,2
06	1 040,0	715,8	701,6	302,6	16,2	254,4	2,8	123,5	2,0	14,3	6,1	0,9	7,3	324,1
07	1 197,5	871,8	849,8	289,8	21,8	368,9	1,7	166,6	6,5	16,4	7,1	1,2	8,1	331,2
04 IV	646,6	376,7	365,2	202,5	9,7	131,3	1,6	18,4	1,7	11,5	5,5	0,6	5,4	269,9
05 I	684,6	406,9	395,6	213,4	12,4	139,3	2,1	26,8	1,7	11,3	5,3	0,6	5,3	277,7
II	741,6	460,1	448,7	222,7	15,0	160,1	2,2	46,9	1,8	11,4	5,3	0,7	5,4	281,5
III	772,7	480,1	468,6	233,3	13,0	160,0	2,5	58,0	1,8	11,6	5,4	0,8	5,4	292,5
IV	819,2	515,1	503,2	237,1	12,2	183,9	2,5	65,7	1,8	11,9	5,6	0,8	5,6	304,2
06 I	888,0	580,0	567,5	267,3	12,9	192,7	2,6	90,0	1,9	12,5	5,8	1,0	5,7	308,0
II	921,2	610,5	598,1	263,8	12,0	211,2	2,4	106,7	1,9	12,5	5,8	0,9	5,7	310,7
III	964,3	643,9	631,2	274,7	16,1	218,5	2,6	117,4	1,9	12,7	6,0	1,0	5,8	320,4
IV	1 040,0	715,8	701,6	302,6	16,2	254,4	2,8	123,5	2,0	14,3	6,1	0,9	7,3	324,1
07 I	1 105,8	773,0	758,1	305,4	14,8	285,3	2,8	143,8	5,6	15,3	6,5	1,1	7,7	332,4
II	1 153,4	819,1	802,0	312,3	18,0	314,6	2,5	149,7	5,6	16,2	6,6	1,2	8,5	335,1
III	1 161,2	824,8	804,3	305,5	19,5	323,4	2,3	151,1	6,4	16,7	6,8	1,2	8,7	340,2
IV	1 197,5	871,8	849,8	289,8	21,8	368,9	1,7	166,6	6,5	16,4	7,1	1,2	8,1	331,2
08 I	1 148,5	819,0	802,0	232,7	20,2	384,1	1,3	158,8	6,5	16,8	7,2	0,3	8,1	329,7
II	1 176,4	846,9	825,4	214,3	20,5	414,1	1,1	173,4	6,5	18,1	7,2	0,3	9,5	333,0
III	1 166,2	839,8	814,7	195,9	16,8	420,3	0,9	181,8	6,6	18,5	7,5	0,3	9,6	333,1

5. INSTITUCIONES FINANCIERAS
B) Balance agregado

5.1 (3ªparte) Activos financieros = Pasivos más activos financieros netos
Valores absolutos

m.m. de euros

	Empresas de seguros y Fondos de pensiones +33+34 28=27+29+30	Entidades de seguros privados 29	Mutualidades de previsión social			Consortio de Compensación de Seguros 33	Fondos de pensiones externos (Ley 8/87) 34
			Total 30=31+32	Ámbito nacional 31	Ámbito CCAA 32		
03	240,1	157,9	18,9	6,7	12,2	4,6	58,7
04	269,9	176,9	21,3	7,3	14,0	5,4	67,8
05	304,2	196,4	24,5	8,5	16,0	6,1	80,9
06	324,1	208,9	26,9	9,3	17,6	6,7	88,5
07	331,2	210,1	28,3	9,7	18,6	7,2	91,5
04 IV	269,9	176,9	21,3	7,3	14,0	5,4	67,8
05 I	277,7
II	281,5
III	292,5
IV	304,2	196,4	24,5	8,5	16,0	6,1	80,9
06 I	308,0
II	310,7
III	320,4
IV	324,1	208,9	26,9	9,3	17,6	6,7	88,5
07 I	332,4
II	335,1
III	340,2
IV	331,2	210,1	28,3	9,7	18,6	7,2	91,5
08 I	329,7
II	333,0
III	333,1

5. INSTITUCIONES FINANCIERAS
B) Balance agregado

5.2 (1ªparte) Activos financieros = Pasivos más activos financieros netos
Estructuras

Porcentaje

	Instituciones financieras 1=2+10	Instituciones financieras monetarias								Instituciones financieras no monetarias 10	
		Total 2=3+4	Banco de España 3	Otras instituciones financieras monetarias							Fondos mercado monetario (FIAMM) 9
				Total 4=5+9	Entidades de crédito			Fondos mercado monetario (FIAMM) 9			
					Total 5=6+7+8	Bancos cajas y cooperativas 6	Establecimientos financieros de crédito 7		ICO 8		
03	100,00	75,95	4,84	71,11	68,45	65,37	1,67	1,24	2,67	24,05	
04	100,00	74,37	4,33	70,04	67,74	64,66	1,67	1,02	2,30	25,63	
05	100,00	73,73	3,96	69,77	68,02	65,19	1,66	0,88	1,75	26,27	
06	100,00	71,66	3,71	67,95	67,95	65,11	1,64	0,90	0,00	28,34	
07	100,00	72,31	3,99	68,33	68,33	65,57	1,50	0,92	-	27,69	
04 IV	100,00	74,37	4,33	70,04	67,74	64,66	1,67	1,02	2,30	25,63	
05 I	100,00	74,13	4,48	69,65	67,61	64,62	1,61	0,99	2,04	25,87	
II	100,00	74,06	4,28	69,78	67,87	64,92	1,64	0,95	1,91	25,94	
III	100,00	73,59	4,00	69,59	67,71	64,84	1,64	0,91	1,88	26,41	
IV	100,00	73,73	3,96	69,77	68,02	65,19	1,66	0,88	1,75	26,27	
06 I	100,00	72,62	3,87	68,74	67,69	64,84	1,60	0,94	1,06	27,38	
II	100,00	72,57	3,92	68,65	67,61	64,71	1,63	0,96	1,04	27,43	
III	100,00	72,38	3,57	68,81	68,05	65,15	1,63	0,96	0,76	27,62	
IV	100,00	71,66	3,71	67,95	67,95	65,11	1,64	0,90	0,00	28,34	
07 I	100,00	71,13	3,53	67,60	67,60	64,78	1,58	0,92	-	28,87	
II	100,00	71,29	3,72	67,57	67,57	64,82	1,40	1,03	-	28,71	
III	100,00	71,68	3,44	68,24	68,24	65,45	1,41	1,05	-	28,32	
IV	100,00	72,31	3,99	68,33	68,33	65,57	1,50	0,92	-	27,69	
08 I	100,00	73,26	3,19	70,07	69,19	66,43	1,49	0,99	0,88	26,74	
II	100,00	73,52	3,34	70,18	69,41	66,63	1,49	1,00	0,77	26,48	
III	100,00	74,05	3,83	70,21	69,53	66,68	1,48	1,08	0,68	25,95	

5. INSTITUCIONES FINANCIERAS
B) Balance agregado

5.2 (2ªparte) Activos financieros = Pasivos más activos financieros netos
Estructuras

Porcentaje

	Instituciones financieras no monetarias =15+27 14=13=	Instituciones financieras no monetarias excepto seguros y fondos de pensiones											Empresas de seguros y Fondos de pensiones 27	
		Total 15=16+23	Otras instituciones financieras							Auxiliares financieros				
			Total 16=17a22	Institución de inversión colectiva excepto FIAMM 17	Sociedades de valores 18	Fondos de titulación 19	Fondos de inversión inmobiliaria 20	Emisores de participación preferentes 21	Resto 22	Total 23=24a26	Fondos de garantía de depósitos 24	Agencias de valores 25		Resto 26
03	24,05	13,05	12,57	8,00	0,47	3,93	0,04	0,07	0,06	0,48	0,22	0,02	0,24	11,00
04	25,63	14,90	14,44	8,01	0,38	5,19	0,06	0,73	0,07	0,46	0,22	0,03	0,21	10,73
05	26,27	16,44	16,06	7,57	0,39	5,87	0,08	2,10	0,06	0,38	0,18	0,03	0,18	9,83
06	28,34	19,38	18,99	8,19	0,44	6,89	0,08	3,35	0,05	0,39	0,16	0,03	0,20	8,96
07	27,69	19,97	19,59	6,64	0,50	8,45	0,04	3,82	0,15	0,38	0,16	0,03	0,19	7,72
04 IV	25,63	14,90	14,44	8,01	0,38	5,19	0,06	0,73	0,07	0,46	0,22	0,03	0,21	10,73
05 I	25,87	15,33	14,90	8,04	0,47	5,25	0,08	1,01	0,06	0,42	0,20	0,02	0,20	10,54
II	25,94	16,04	15,64	7,76	0,52	5,58	0,08	1,64	0,06	0,40	0,19	0,02	0,19	9,91
III	26,41	16,34	15,94	7,94	0,44	5,44	0,08	1,97	0,06	0,39	0,18	0,03	0,18	10,08
IV	26,27	16,44	16,06	7,57	0,39	5,87	0,08	2,10	0,06	0,38	0,18	0,03	0,18	9,83
06 I	27,38	17,80	17,42	8,21	0,40	5,92	0,08	2,76	0,06	0,38	0,18	0,03	0,18	9,58
II	27,43	18,08	17,71	7,81	0,36	6,25	0,07	3,16	0,06	0,37	0,17	0,03	0,17	9,36
III	27,62	18,33	17,97	7,82	0,46	6,22	0,07	3,34	0,05	0,36	0,17	0,03	0,16	9,29
IV	28,34	19,38	18,99	8,19	0,44	6,89	0,08	3,35	0,05	0,39	0,16	0,03	0,20	8,96
07 I	28,87	20,09	19,69	7,94	0,38	7,41	0,07	3,74	0,14	0,40	0,17	0,03	0,20	8,79
II	28,71	20,26	19,86	7,72	0,45	7,78	0,06	3,70	0,14	0,40	0,16	0,03	0,21	8,45
III	28,32	19,92	19,52	7,38	0,47	7,81	0,05	3,65	0,15	0,40	0,16	0,03	0,21	8,40
IV	27,69	19,97	19,59	6,64	0,50	8,45	0,04	3,82	0,15	0,38	0,16	0,03	0,19	7,72
08 I	26,74	18,86	18,51	5,36	0,46	8,85	0,03	3,66	0,15	0,36	0,17	0,01	0,19	7,87
II	26,48	18,82	18,45	4,76	0,46	9,20	0,03	3,85	0,15	0,38	0,16	0,01	0,21	7,66
III	25,95	18,45	18,06	4,30	0,37	9,23	0,02	3,99	0,14	0,38	0,17	0,01	0,21	7,51

5. INSTITUCIONES FINANCIERAS
B) Balance agregado

5.2 (3ªparte) Activos financieros = Pasivos más activos financieros netos
Estructuras

Porcentaje

	Seguros y fondos de pensiones +30+33+34 28=27=29+	Entidades de seguros privados 29	Mutualidades de previsión social			Consortio de Compensación de Seguros 33	Fondos de pensiones externos (Ley 8/87) 34
			Total 30=31+32	Ámbito nacional 31	Ámbito CCAA 32		
03	11,00	7,23	0,86	0,31	0,56	0,21	2,69
04	10,73	7,00	0,84	0,29	0,55	0,21	2,68
05	9,83	6,27	0,78	0,27	0,51	0,20	2,58
06	8,96	5,66	0,73	0,25	0,48	0,18	2,40
07	7,72	4,81	0,65	0,22	0,43	0,17	2,10
04 IV	10,73	7,00	0,84	0,29	0,55	0,21	2,68
05 I	10,54
II	9,91
III	10,08
IV	9,83	6,27	0,78	0,27	0,51	0,20	2,58
06 I	9,58
II	9,36
III	9,29
IV	8,96	5,66	0,73	0,25	0,48	0,18	2,40
07 I	8,79
II	8,45
III	8,40
IV	7,72	4,81	0,65	0,22	0,43	0,17	2,10
08 I	7,87
II	7,66
III	7,51

6 INSTITUCIONES FINANCIERAS MONETARIAS
MONETARY FINANCIAL INSTITUTIONS

6. INSTITUCIONES FINANCIERAS MONETARIAS
B) Balance según los estados de la zona del euro

6.C Balance. Detalle por instituciones

Datos referidos a Mayo de 2011

Millones de euros

	Serie en cuadro y columna/ Time series in table and column	Instituciones financieras monetarias/ Monetary financial institutions	Banco de España	Otras instituciones financieras monetarias/ Other monetary financial institutions	
		A=B+C	(Capítulo 7/ Chapter 7)	(Capítulo 8/ Chapter 8)	
ACTIVO			B	C	ASSETS
1 A. RESIDENTES EN ESPAÑA	6.3/1	2 919 834	99 687	2 820 147	1 A. DOMESTIC
2 2. Préstamos y créditos	6.3/2	2 216 584	60 091	2 156 494	2 2. Loans
3 2e. Del cual: euros	6.3/3	2 195 375	60 091	2 135 284	3 2e. Of which: euro
4 IFM	6.3/4	306 332	56 408	249 923	4 MFIs
5 2e. Del cual: euros	6.3/5	302 839	56 408	246 431	5 2e. Of which: euro
6 Administraciones Públicas	6.3/6	86 050	3 499	82 551	6 General government
7 2e. Del cual: euros	6.3/7	86 050	3 499	82 551	7 2e. Of which: euro
8 Otros residentes	6.3/8	1 824 202	184	1 824 019	8 Other residents
9 2e. Del cual: euros	6.3/9	1 806 486	184	1 806 303	9 2e. Of which: euro
10 3. Valores distintos de acciones y participaciones	6.3/10	572 068	39 576	532 493	10 3. Securities other than shares
11 3e. Del cual: euros	6.3/11	567 668	39 576	528 092	11 3e. Of which: euro
12 IFM	6.4/3	84 725	14 920	69 805	12 MFIs
13 3e. Euros	6.4/4	84 329	14 920	69 408	13 3e. Euro
14 Del cual: hasta dos años	-	18 253	-	18 253	14 Of which: up to 2 years
15 3x. Monedas distintas del euro.	-	397	-	397	15 3x. Other currencies
16 Del cual: hasta dos años	-	0	-	0	16 Of which: up to 2 years
17 Administraciones Públicas	6.4/6	187 189	20 444	166 746	17 General government
18 3e. Del cual: euros	6.4/7	187 052	20 444	166 608	18 3e. Of which: euro
19 Otros residentes	6.4/8	300 154	4 212	295 942	19 Other residents
20 3e. Del cual: euros	6.4/9	296 287	4 212	292 075	20 3e. Of which: euro
21 4. Participaciones en FMM	6.3/12	0	-	0	21 4. Money market fund shares/units
22 IFM	-	0	-	0	22 MFIs
23 4e. Del cual: euros	-	0	-	0	23 4e. Of which: euro
24 5. Acciones y participaciones	6.3/13	131 181	20	131 161	18 5. Shares and other equity
25 IFM	-	37 457	-	37 457	25 MFIs
26 Otros residentes	-	93 723	20	93 704	26 Other residents
27 B. RESIDENTES EN OTROS PAISES DE LA ZONA DEL EURO	6.5/1	234 001	55 698	178 303	27 B. OTHER EURO AREA COUNTRIES
28 2. Préstamos y créditos	6.5/2	117 501	4 785	112 716	28 2. Loans
29 2e. Del cual: euros	6.5/3	108 277	4 785	103 491	29 2e. Of which: euro
30 IFM	6.5/4	91 041	4 785	86 256	30 MFIs
31 2e. Del cual: euros	6.5/5	85 583	4 785	80 798	31 2e. Of which: euro
32 Administraciones Públicas	6.5/6	91	-	91	32 General government
33 2e. Del cual: euros	6.5/7	91	-	91	33 2e. Of which: euro
34 Otros residentes	6.5/8	26 369	-	26 369	34 Other residents
35 2e. Del cual: euros	6.5/9	22 602	-	22 602	35 2e. Of which: euro
36 3. Valores distintos de acciones y participaciones	6.5/10	94 391	50 111	44 280	36 3. Securities other than shares
37 3e. Del cual: euros	6.5/11	92 647	50 111	42 536	37 3e. Of which: euro
38 IFM	6.6/3	10 072	996	9 076	38 MFIs
39 3e. Euros	6.6/4	9 324	996	8 328	39 3e. Euro
40 Del cual: hasta dos años	-	318	-	318	40 Of which: up to 2 years
41 3x. Monedas distintas del euro.	-	748	-	748	41 3x. Other currencies
42 Del cual: hasta dos años	-	-	-	-	42 Of which: up to 2 years
43 Administraciones Públicas	6.6/6	62 372	49 114	13 257	43 General government
44 3e. Del cual: euros	6.6/7	62 118	49 114	13 003	44 3e. Of which: euro
45 Otros residentes	6.6/8	21 947	-	21 947	45 Other residents
46 3e. Del cual: euros	6.6/9	21 205	-	21 205	46 3e. Of which: euro

May 2011 data

EUR millions

6.C Balance sheet by institutional grouping

6. MONETARY FINANCIAL INSTITUTIONS
B) Balance sheet according to the euro area returns

6. INSTITUCIONES FINANCIERAS MONETARIAS
B) Balance según los estados de la zona del euro

6.C Balance. Detalle por instituciones

Datos referidos a Mayo de 2011

Millones de euros

	Serie en cuadro y columna/ Time series in table and column	Instituciones financieras monetarias/ Monetary financial institutions	Banco de España	Otras instituciones financieras monetarias/ Other monetary financial institutions	
		A=B+C	(Capítulo 7/ Chapter 7)	(Capítulo 8/ Chapter 8)	
ACTIVO (continuación)			B	C	ASSETS (continued)
B. RESIDENTES EN OTROS PAÍSES DE LA ZONA DEL EURO(continuación)					B. OTHER EURO AREA COUNTRIES (continued)
47 4. Participaciones en FMM	6.5/12	6	-	6	47 4. Money market fund shares/units
48 IFM.	-	6	-	6	48 MFIs
49 5. Acciones y participaciones	6.5/14	22 103	802	21 302	49 5. Shares and other equity
50 IFM.	-	3 833	802	3 031	50 MFIs
51 Otros residentes	-	18 270	-	18 270	51 Other residents
52 C. RESTO DEL MUNDO	6.1/4	232 776	9 651	223 125	52 C. REST OF THE WORLD
53 2. Préstamos y créditos	6.11/3	132 164	142	132 021	53 2. Loans
54 2e. Del cual: euros	6.11/4	86 449	-	86 449	54 2e. Of which: euro
55 3. Valores distintos de acciones y participaciones	6.11/5	36 886	9 484	27 402	55 3. Securities other than shares
56 3e. Del cual: euros	6.11/6	...	843	...	56 3e. Of which: euro
57 5. Acciones y participaciones	6.11/7	63 726	25	63 701	57 5. Shares and other equity
58 5e. Del cual: euros	-	...	-	...	58 5e. Of which: euro
59 D. SIN CLASIFICAR	6.1/5	335 069	40 578	294 492	59 D. UNCLASSIFIED
60 1. Efectivo (todas las monedas)	6.1/10	6 933	0	6 933	60 1. Cash (all currencies)
61 1e. Del cual: euros	-	6 759	-	6 759	61 1e. Of which: euro
62 6. Activo fijo	6.1/11	52 993	262	52 731	62 6. Fixed assets
63 7. Otros activos	6.1/12	275 143	40 315	234 828	63 7. Remaining assets
64 7e. Del cual: euros	-	64 7e. Of which: euro
65 TOTAL ACTIVO.	6.1/1	3 721 680	205 613	3 516 066	65 TOTAL ASSETS
66 e Euros	6.1/13	...	156 490	...	66 e Euro
67 x Monedas distintas del euro.	6.1/14	...	23 475	...	67 x Other currencies
68 s/c Sin clasificar	6.1/15	313 207	25 648	287 559	68 n/c Unclassified

May 2011 data

6.C Balance sheet by institutional grouping

EUR millions

6. MONETARY FINANCIAL INSTITUTIONS
B) Balance sheet according to the euro area returns

6. INSTITUCIONES FINANCIERAS MONETARIAS
B) Balance según los estados de la zona del euro

6.C Balance. Detalle por instituciones

Datos referidos a Mayo de 2011

Millones de euros

	Serie en cuadro y columna/ Time series in table and column	Instituciones financieras monetarias/ Monetary financial institutions	Banco de España	Otras instituciones financieras monetarias/ Other monetary financial institutions	
			(Capítulo 7/ Chapter 7)	(Capítulo 8/ Chapter 8)	
		A=B+C	B	C	
PASIVO					LIABILITIES
1 A. RESIDENTES EN ESPAÑA	6.2/2	2 031 428	35 594	1 995 835	1 A. DOMESTIC
2 9. Depósitos	6.7/1	2 023 656	35 594	1 988 062	2 9. Deposits
3 9e. Del cual: euros	6.7/2	1 990 100	35 593	1 954 507	3 9e. Of which: euro
4 IFM	6.7/3	308 568	25 922	282 646	4 MFIs
5 9e. Del cual: euros	6.7/4	305 337	25 922	279 415	5 9e. Of which: euro
6 Administración Central	6.7/5	53 351	1 981	51 371	6 Central government
7 9e. Del cual: euros	-	53 342	1 981	51 361	7 9e. Of which: euro
8 Otras Administraciones Públicas	6.7/6	35 640	7 522	28 118	8 Other general government
9 9e. Depósitos en euros	6.7/9	35 638	7 522	28 117	9 9e. Deposits in euro
10 9.1e. A la vista	-	29 303	7 522	21 781	10 9.1e. Overnight
11 9.2e. A plazo	-	5 514	-	5 514	11 9.2e. With agreed maturity
12 Del cual: hasta dos años	-	5 322	-	5 322	12 Of which: up to two years
13 9.3e. Con preaviso	-	-	-	-	13 9.3e. Redeemable at notice
14 9.4e. Cesiones temporales	-	821	-	821	14 9.4e. Repos
15 9x. Depósitos en monedas distintas del euro	-	2	-	2	15 9x. Deposits in other currencies
16 9.1x. A la vista	-	2	-	2	16 9.1x. Overnight
17 9.2x. A plazo	-	-	-	-	17 9.2x. With agreed maturity
18 Del cual: hasta dos años	-	-	-	-	18 Of which: up to two years
19 9.3x. Con preaviso	-	-	-	-	19 9.3x. Redeemable at notice
20 9.4x. Cesiones temporales	-	-	-	-	20 9.4x. Repos
21 Otros residentes	6.7/7	1 626 097	170	1 625 927	21 Other residents
22 9e. Depósitos en euros	6.8/2	1 595 783	169	1 595 614	22 9e. Deposits in euro
23 9.1e. A la vista	6.8/3	467 641	169	467 472	23 9.1e. Overnight
24 9.2e. A plazo	6.8/4	1 068 025	-	1 068 025	24 9.2e. With agreed maturity
25 Del cual: hasta dos años	6.8/5	468 306	-	468 306	25 Of which: up to two years
26 9.3e. Con preaviso	6.8/6	41	-	41	26 9.3e. Redeemable at notice
27 9.4e. Cesiones temporales	6.8/7	60 076	-	60 076	27 9.4e. Repos
28 9x. Depósitos en monedas distintas del euro	6.8/8	30 314	1	30 313	28 9x. Deposits in other currencies
29 9.1x. A la vista	6.8/9	5 259	1	5 258	29 9.1x. Overnight
30 9.2x. A plazo	6.8/10	25 055	-	25 055	30 9.2x. With agreed maturity
31 Del cual: hasta dos años	6.8/11	8 798	-	8 798	31 Of which: up to two years
32 9.3x. Con preaviso	6.8/12	-	-	-	32 9.3x. Redeemable at notice
33 9.4x. Cesiones temporales	6.8/13	-	-	-	33 9.4x. Repos
34 10. Participaciones de los fondos del mercado monetario	-	7 772	-	7 772	34 10. Money market fund shares/units
35 B. RESIDENTES EN OTROS PAÍSES DE LA ZONA DEL EURO	6.2/3	317 795	53 063	264 732	35 B. OTHER EURO AREA COUNTRIES
36 9. Depósitos	6.9/1	317 730	53 063	264 667	36 9. Deposits
37 9e. Del cual: euros	6.9/2	297 231	53 063	244 168	37 9e. Of which: euro
38 IFM	6.9/3	243 882	53 063	190 819	38 MFIs
39 9e. Del cual: euros	6.9/4	227 661	53 063	174 579	39 9e. Of which: euro
40 Administración Central	6.9/5	333	-	333	40 Central government
41 9e. Del cual: euros	-	253	-	253	41 9e. Of which: euro
42 Otras Administraciones Públicas	6.9/6	0	-	0	42 Other general government
43 9e. Depósitos en euros	6.9/9	0	-	0	43 9e. Deposits in euro
44 9.1e. A la vista	-	0	-	0	44 9.1e. Overnight
45 9.2e. A plazo	-	-	-	-	45 9.2e. With agreed maturity
46 Del cual: hasta dos años	-	-	-	-	46 Of which: up to two years
47 9.3e. Con preaviso	-	-	-	-	47 9.3e. Redeemable at notice
48 9.4e. Cesiones temporales	-	-	-	-	48 9.4e. Repos
49 9x. Depósitos en monedas distintas del euro	-	-	-	-	49 9x. Deposits in other currencies
50 9.1x. A la vista	-	-	-	-	50 9.1x. Overnight
51 9.2x. A plazo	-	-	-	-	51 9.2x. With agreed maturity
52 Del cual: hasta dos años	-	-	-	-	52 Of which: up to two years
53 9.3x. Con preaviso	-	-	-	-	53 9.3x. Redeemable at notice
54 9.4x. Cesiones temporales	-	-	-	-	54 9.4x. Repos

May 2011 data

EUR millions

6.C Balance sheet by institutional grouping

6. MONETARY FINANCIAL INSTITUTIONS
B) Balance sheet according to the euro area returns

6. INSTITUCIONES FINANCIERAS MONETARIAS
B) Balance según los estados de la zona del euro

6.C Balance. Detalle por instituciones

Datos referidos a Mayo de 2011

Millones de euros

	Serie en cuadro y columna/ Time series in table and column	Instituciones financieras monetarias/ Monetary financial institutions	Banco de España	Otras instituciones financieras monetarias/ Other monetary financial institutions	
		A=B+C	(Capítulo 7/ Chapter 7)	(Capítulo 8/ Chapter 8)	
			B	C	
PASIVO (continuación)					LIABILITIES (continued)
B. RESIDENTES EN OTROS PAÍSES DE LA ZONA DEL EURO (continuación)					B. OTHER EURO AREA COUNTRIES (continued)
9. Depósitos (continuación)					9. Deposits (continued)
55 <i>Otros residentes</i>	6.10/1	73 515	-	73 515	55 <i>Other residents</i>
56 9e. Depósitos en euros	6.10/2	69 318	-	69 318	56 9e. Deposits in euro
57 9.1e. A la vista	6.10/3	5 240	-	5 240	57 9.1e. Overnight
58 9.2e. A plazo	6.10/4	34 682	-	34 682	58 9.2e. With agreed maturity
59 Del cual: hasta dos años	6.10/5	21 486	-	21 486	59 Of which: up to two years
60 9.3e. Con preaviso	6.10/6	281	-	281	60 9.3e. Redeemable at notice
61 9.4e. Cesiones temporales	6.10/7	29 115	-	29 115	61 9.4e. Repos
62 9x. Depósitos en monedas distintas del euro	6.10/8	4 197	-	4 197	62 9x. Deposits in other currencies
63 9.1x. A la vista	6.10/9	351	-	351	63 9.1x. Overnight
64 9.2x. A plazo	6.10/10	3 846	-	3 846	64 9.2x. With agreed maturity
65 Del cual: hasta dos años	6.10/11	3 102	-	3 102	65 Of which: up to two years
66 9.3x. Con preaviso	6.10/12	-	-	-	66 9.3x. Redeemable at notice
67 9.4x. Cesiones temporales	6.10/13	-	-	-	67 9.4x. Repos
68 10. Participaciones de los fondos del mercado monetario	-	66	-	66	68 10. Money market fund shares/units
69 C. RESTO DEL MUNDO	6.2/4	279 694	396	279 298	69 C. REST OF THE WORLD
70 9. Depósitos	6.12/1	279 671	396	279 276	70 9. Deposits
71 9e. Depósitos en euros	6.12/2	214 649	395	214 253	71 9e. Deposits in euro
72 A la vista, hasta dos años y con preaviso	-	93 337	-	93 337	72 Overnight, up to 2 years and redeemable at notice
73 A plazo mayor que dos años	-	51 090	-	51 090	73 With agreed maturity over 2 years
74 Cesiones temporales	-	69 827	-	69 827	74 Repos
75 9x. Depósitos en monedas distintas del euro	-	65 023	1	65 022	75 9x. Deposits in other currencies
76 A la vista, hasta dos años y con preaviso	-	57 068	1	57 067	76 Overnight, up to 2 years and redeemable at notice
77 A plazo mayor que dos años	-	3 239	-	3 239	77 With agreed maturity over 2 years
78 Cesiones temporales	-	4 716	-	4 716	78 Repos
79 10. Participaciones en los fondos del mercado monetario	-	23	-	23	79 10. Money market fund shares/units
80 D. SIN CLASIFICAR	6.2/5	1 092 762	116 561	976 201	80 D. UNCLASSIFIED
81 8. Billetes y monedas	6.2/6	95 123	95 123	-	81 8. Notes and coins
82 11. Valores distintos de acciones y participaciones	6.2/9	441 630	-	441 630	82 11. Debt securities issued
83 11e. Euros	6.12/10	417 930	-	417 930	83 11e. In euro
84 Del cual: hasta dos años	-	37 516	-	37 516	84 Of which: up to 2 years
85 11x. En monedas distintas del euro	-	23 700	-	23 700	85 11x. In other currencies
86 Del cual: hasta dos años	-	2 636	-	2 636	86 Of which: up to 2 years
87 13. Capital y reservas	6.2/10	323 345	17 885	305 461	87 13. Capital and reserves
88 14. Otros pasivos	6.2/11	232 663	3 552	229 111	88 14. Remaining liabilities
89 14e. Del cual: euros	-	...	-	...	89 14e. Of which: euro
90 TOTAL PASIVOS	6.2/1	3 721 679	205 613	3 516 066	90 TOTAL LIABILITIES
91 e Euros	6.2/12	3 022 894	184 174	2 838 719	91 e Euro
92 x Monedas distintas del euro	6.2/13	145 924	3 148	142 775	92 x Other currencies
93 s/c Sin clasificar	6.2/14	552 862	18 291	534 572	93 n/c Unclassified

May 2011 data

6.C Balance sheet by institutional grouping

EUR millions

6. MONETARY FINANCIAL INSTITUTIONS
B) Balance sheet according to the euro area returns

6. INSTITUCIONES FINANCIERAS MONETARIAS
B) Balance según los estados de la zona del euro

6.1 Activo: resumen

mm de euros

	Total	Por residencia				Por instrumentos							Por monedas		
		Residentes en España (a)	Residentes en otros países de zona euro (b)	Resto del mundo (c)	Rúbricas no clasificadas por residencia del emisor	Préstamos y créditos	Valores distintos de acciones y participaciones	Participaciones en FMM	Acciones y participaciones	Efectivo	Activo fijo	Otros activos no clasificados	Euros	Monedas distintas del euro	Sin clasificar
	1=13 a 15 =6 a 12 1=2 a 5	2	3	4	5=10a12	6	7	8	9	10	11	12	13	14	15
05	2 335	1 781	246	151	156	1 686	367	0	125	8	27	122	2 048	146	141
06	2 667	2 062	246	184	175	2 042	298	-	152	8	29	138	2 356	151	159
07	3 183	2 488	281	211	203	2 387	409	-	184	9	31	163	2 824	170	188
08	3 621	2 823	289	209	301	2 561	586	0	173	9	37	254	3 140	196	285
09	3 667	2 896	275	217	279	2 496	707	0	185	9	45	225	3 229	179	259
10	3 676	2 900	216	224	336	2 474	684	0	181	8	50	278	3 176	186	314
09 Dic	3 667	2 896	275	217	279	2 496	707	0	185	9	45	225	3 229	179	259
10 Ene	3 660	2 869	272	228	291	2 485	696	0	188	7	45	238	272
Feb	3 653	2 868	256	228	301	2 479	695	0	179	7	46	248	282
Mar	3 666	2 883	250	230	303	2 482	703	0	178	9	46	248	3 190	193	282
Abr	3 683	2 896	243	228	316	2 489	695	0	183	7	47	263	297
May	3 756	2 928	239	239	350	2 529	698	0	179	7	47	296	329
Jun	3 768	2 949	230	237	351	2 561	679	0	177	7	47	296	3 231	207	329
Jul	3 744	2 946	226	234	337	2 554	674	0	178	7	48	282	317
Ago	3 757	2 911	227	235	383	2 525	671	0	178	7	48	328	361
Sep	3 699	2 893	219	222	365	2 470	687	0	177	7	49	309	3 165	190	344
Oct	3 702	2 897	223	226	356	2 481	686	0	179	7	49	300	335
Nov	3 687	2 891	218	223	355	2 467	689	0	177	7	49	298	333
Dic	3 676	2 900	216	224	336	2 474	684	0	181	8	50	278	3 176	186	314
11 Ene	3 647	2 872	223	228	324	2 455	686	0	182	7	51	266	303
Feb	3 638	2 868	225	225	319	2 450	688	0	181	7	51	261	298
Mar	3 643	2 878	221	229	314	2 447	695	0	187	7	52	255	3 168	182	293
Abr	3 674	2 898	228	224	324	2 446	706	0	198	7	52	264	302
May	P 3 722	2 920	234	233	335	2 466	703	0	217	7	53	275	313

Véanse notas al final del capítulo

6. INSTITUCIONES FINANCIERAS MONETARIAS
B) Balance según los estados de la zona del euro

6.2 Pasivo: resumen

m.m.euros

	Total	Por residencia				Por instrumentos						Por monedas		
		Residentes en España	Residentes en otros países de la zona euro (a)	Resto del mundo	Rúbricas no clasificadas por residencia del tenedor (a)	Billetes y monedas	Depósitos	Participaciones de los fondos del mercado monetario	Valores distintos de acciones y participaciones	Capital y reservas	Otros pasivos no clasificados	Euros	Monedas distintas del euro	Sin clasificar
	1=12 a 14 =6 a 11 =2 a 5	2	3	4	5=6+9a12	6	7	8	9	10	11	12	13	14
05	2 335	1 299	180	204	651	59	1 629	55	258	177	157	1 878	147	310
06	2 667	1 489	185	196	798	66	1 869	0	353	192	187	2 138	174	355
07	3 183	1 799	233	212	939	71	2 244	-	426	218	224	2 548	211	423
08	3 621	2 081	270	270	1 000	79	2 593	28	399	256	266	2 873	233	515
09	3 667	2 083	286	263	1 034	92	2 619	13	440	285	218	2 944	223	500
10	3 676	2 044	279	284	1 069	96	2 599	8	433	300	240	2 976	163	537
09 Dic	3 667	2 083	286	263	1 034	92	2 619	13	440	285	218	2 944	223	500
10 Ene	3 660	2 054	282	271	1 051	89	2 595	13	447	288	227	2 915	232	512
Feb	3 653	2 034	281	280	1 058	89	2 583	12	443	293	233	2 896	235	522
Mar	3 666	2 040	285	276	1 065	91	2 589	12	448	292	234	2 910	233	523
Abr	3 683	2 037	273	285	1 088	91	2 585	11	455	294	248	2 913	231	539
May	3 756	2 068	328	269	1 091	92	2 655	10	441	300	259	2 989	212	555
Jun	3 768	2 095	332	265	1 076	92	2 682	10	423	301	260	3 010	201	557
Jul	3 744	2 086	331	250	1 077	93	2 657	9	422	302	259	2 998	187	558
Ago	3 757	2 058	319	267	1 113	93	2 635	9	423	309	288	2 965	198	594
Sep	3 699	2 040	292	272	1 095	93	2 595	9	424	305	274	2 930	193	576
Oct	3 702	2 055	276	277	1 094	93	2 599	9	432	304	266	2 940	196	566
Nov	3 687	2 045	278	275	1 089	93	2 590	8	435	304	257	2 939	190	558
Dic	3 676	2 044	279	284	1 069	96	2 599	8	433	300	240	2 976	163	537
11 Ene	3 647	2 004	277	295	1 071	93	2 568	8	432	298	248	2 946	158	543
Feb	3 638	2 021	278	273	1 067	93	2 563	8	440	301	233	2 960	147	530
Mar	3 643	2 028	274	277	1 063	94	2 571	8	446	296	227	2 982	141	521
Abr	3 674	2 045	283	281	1 065	95	2 601	8	444	296	230	3 007	144	523
May	P 3 722	2 031	318	280	1 093	95	2 621	8	442	323	233	3 023	146	553

Véanse notas al final del capítulo

6. INSTITUCIONES FINANCIERAS MONETARIAS
B) Balance según los estados de la zona del euro

6.3 Activo. Residentes en España

Millones de euros

	Préstamos y créditos									Valores distintos acciones y partic.		Participaciones en FMM	Acciones y participaciones
	Del cual		IFM total	Del cual		AAPP total	Del cual		Otros sectores residentes total	Del cual			
	Total	Euros		Total	Euros		Total	Euros		Total (a)	Euros (a)		
	1=2+10+	3=5+7+9	4	5	6	7	8	9	10	11	12		
05	1 780 898	1 506 470	1 476 728	255 725	234 727	48 873	48 861	1 201 871	1 193 140	187 432	186 749	88	86 909
06	2 062 439	1 802 510	1 784 991	246 162	240 145	48 601	48 576	1 507 747	1 496 270	156 207	155 462	-	103 723
07	2 487 536	2 127 357	2 103 317	319 630	311 538	48 569	48 556	1 759 158	1 743 222	258 366	257 514	-	101 813
08	2 822 616	2 303 045	2 264 827	373 685	360 506	58 021	57 984	1 871 339	1 846 337	426 476	425 598	340	92 756
09	2 896 138	2 254 311	2 233 126	343 195	339 922	69 115	69 093	1 842 001	1 824 110	542 426	540 173	0	99 401
10	2 899 945	2 239 840	2 216 656	299 585	296 557	82 665	82 665	1 857 591	1 837 434	556 932	552 325	0	103 172
09 Dic	2 896 138	2 254 311	2 233 126	343 195	339 922	69 115	69 093	1 842 001	1 824 110	542 426	540 173	0	99 401
10 Ene	2 868 817	2 232 183	2 210 121	339 183	335 699	71 734	71 711	1 821 266	1 802 712	535 073	531 536	0	101 561
<i>Feb</i>	2 868 309	2 235 081	2 212 588	338 244	334 802	73 178	73 164	1 823 659	1 804 622	535 847	532 375	-	97 380
<i>Mar</i>	2 882 870	2 243 605	2 220 653	338 909	335 269	72 997	72 997	1 831 699	1 812 387	540 779	536 391	-	98 486
<i>Abr</i>	2 895 926	2 253 157	2 230 466	355 681	352 349	74 182	74 182	1 823 294	1 803 934	539 920	535 424	0	102 849
<i>May</i>	2 928 060	2 286 886	2 261 538	382 376	377 977	75 561	75 561	1 828 949	1 808 000	543 379	538 259	0	97 795
<i>Jun</i>	2 949 448	2 318 455	2 292 108	386 525	381 913	78 965	78 965	1 852 965	1 831 230	534 967	530 148	0	96 026
<i>Jul</i>	2 946 481	2 312 306	2 287 093	392 744	388 344	79 960	79 960	1 839 601	1 818 788	535 738	531 124	0	98 437
<i>Ago</i>	2 911 311	2 281 173	2 255 917	375 022	371 217	79 762	79 762	1 826 390	1 804 939	532 372	527 635	0	97 766
<i>Sep</i>	2 893 183	2 244 034	2 220 239	311 315	307 811	80 964	80 964	1 851 755	1 831 464	551 787	547 334	0	97 361
<i>Oct</i>	2 896 982	2 240 772	2 217 451	317 669	314 003	82 740	82 740	1 840 364	1 820 708	554 152	549 789	0	102 058
<i>Nov</i>	2 890 733	2 235 366	2 210 518	299 827	295 643	81 131	81 131	1 854 408	1 833 744	556 053	551 419	0	99 314
10 Dic	2 899 945	2 239 840	2 216 656	299 585	296 557	82 665	82 665	1 857 591	1 837 434	556 932	552 325	0	103 172
11 Ene	2 871 734	2 207 199	2 184 609	284 149	280 986	82 884	82 884	1 840 166	1 820 739	560 285	555 688	0	104 250
<i>Feb</i>	2 868 418	2 203 422	2 181 354	287 447	284 430	85 205	85 205	1 830 771	1 811 719	561 125	556 514	0	103 870
<i>Mar</i>	2 878 098	2 206 921	2 185 302	280 992	277 705	87 402	87 402	1 838 527	1 820 195	565 712	561 291	0	105 465
<i>Abr</i>	2 898 165	2 211 024	2 191 085	295 699	292 827	87 098	87 098	1 828 227	1 811 160	575 044	570 769	0	112 097
11 May	2 919 834	2 216 584	2 195 375	306 332	302 839	86 050	86 050	1 824 202	1 806 486	572 068	567 668	0	131 181

Véanse notas al final del capítulo

6. INSTITUCIONES FINANCIERAS MONETARIAS
B) Balance según los estados de la zona del euro

6.4 Activo. Residentes en España:
detalle de valores distintos de acciones y participaciones

Millones de euros

	Del cual		IFM			AAPP		Otros sectores residentes		
	Euros		Total	Del cual		Total	Del cual		Total	Euros
	1=3+6+8	2=4+7+9		4	5		6	7		
05	187 432	186 749	39 325	38 882	18 732	99 066	98 844	49 041	49 023	
06	156 207	155 462	26 643	26 190	3 439	79 015	78 863	50 549	50 408	
07	258 366	257 514	38 713	38 252	12 098	85 656	85 552	133 997	133 711	
08	426 476	425 598	59 163	58 779	24 023	111 268	111 157	256 044	255 661	
09	542 426	540 173	80 227	79 496	20 442	167 124	166 991	295 075	293 687	
10	556 932	552 325	77 332	76 933	15 241	176 691	176 570	302 909	298 822	
09 Dic	542 426	540 173	80 227	79 496	20 442	167 124	166 991	295 075	293 687	
10 Ene	535 073	531 536	82 676	81 924	21 163	160 388	160 229	292 009	289 383	
<i>Feb</i>	535 847	532 375	85 773	85 016	22 462	158 525	158 365	291 550	288 994	
<i>Mar</i>	540 779	536 391	85 608	84 840	20 772	166 281	166 140	288 891	285 411	
<i>Abr</i>	539 920	535 424	85 641	84 872	18 887	168 593	168 431	285 686	282 121	
<i>May</i>	543 379	538 259	84 794	83 977	16 237	172 964	172 787	285 620	281 494	
<i>Jun</i>	534 967	530 148	75 593	75 169	15 634	174 913	174 767	284 460	280 212	
<i>Jul</i>	535 738	531 124	75 673	75 260	15 312	169 090	168 937	290 975	286 926	
<i>Ago</i>	532 372	527 635	74 758	74 340	14 731	168 001	167 835	289 613	285 461	
<i>Sep</i>	551 787	547 334	76 805	76 407	15 933	173 210	173 086	301 772	297 841	
<i>Oct</i>	554 152	549 789	78 845	78 451	16 684	174 564	174 416	300 743	296 923	
<i>Nov</i>	556 053	551 419	81 015	80 605	18 314	176 006	175 850	299 032	294 963	
10 Dic	556 932	552 325	77 332	76 933	15 241	176 691	176 570	302 909	298 822	
11 Ene	560 285	555 688	79 521	79 121	15 335	175 545	175 404	305 219	301 163	
<i>Feb</i>	561 125	556 514	81 372	80 969	18 412	179 385	179 244	300 368	296 301	
<i>Mar</i>	565 712	561 291	82 582	82 191	17 847	184 205	184 086	298 925	295 014	
<i>Abr</i>	575 044	570 769	82 745	82 357	17 061	182 599	182 468	309 700	305 944	
11 May	572 068	567 668	84 725	84 329	18 253	187 189	187 052	300 154	296 287	

6. INSTITUCIONES FINANCIERAS MONETARIAS
B) Balance según los estados de la zona del euro

6.5 Activo. Residentes en otros países de la zona euro

Millones de euros

	Total 1=2+10+	Préstamos y créditos								Valores distintos acciones y parti.		Participaciones en FMM 12	Acciones y participaciones 13
		Del cual		IFM total 4	Del cual		AAPP total 6	Del cual		Del cual			
		Total 2=4+6+8	Euros 3=5+7+9		Euros 5	Euros 7		Otros sectores residentes total 8	Euros 9	Total (a) 10	Euros 11		
05	246 425	105 640	92 204	93 261	81 198	201	197	12 178	10 809	131 449	128 258	59	9 276
06	245 531	141 859	126 875	122 060	111 463	110	110	19 689	15 302	91 088	87 810	-	12 584
07	281 462	140 461	129 489	118 925	111 142	117	117	21 419	18 230	106 677	103 915	-	34 324
08	289 116	146 844	134 098	121 172	111 859	101	101	25 571	22 138	110 928	108 752	-	31 344
09	274 974	125 851	115 621	99 272	92 444	97	97	26 482	23 080	117 046	115 561	9	32 067
10	215 736	106 047	95 934	80 173	73 545	92	92	25 782	22 296	87 103	85 784	5	22 581
09 Dic	274 974	125 851	115 621	99 272	92 444	97	97	26 482	23 080	117 046	115 561	9	32 067
10 Ene	271 611	126 626	116 836	100 497	94 221	97	97	26 032	22 519	112 632	111 124	9	32 344
Feb	255 929	118 586	108 250	92 461	85 746	96	96	26 028	22 408	109 831	108 323	8	27 504
Mar	250 105	113 989	102 892	86 871	79 536	1 541	1 427	25 577	21 929	111 446	109 727	5	24 666
Abr	242 866	114 538	102 893	88 745	81 071	540	426	25 253	21 396	104 955	103 157	4	23 369
May	239 063	112 543	101 598	85 934	79 142	549	427	26 061	22 028	103 317	101 547	5	23 197
Jun	229 963	112 546	101 701	86 826	80 163	97	97	25 533	21 440	94 876	93 130	8	22 623
Jul	225 765	111 742	101 821	86 090	79 979	95	95	25 556	21 747	91 394	89 682	8	22 621
Ago	227 308	113 124	102 599	87 246	81 122	95	95	25 784	21 382	91 413	89 880	6	22 765
Sep	218 557	105 075	95 409	79 451	73 650	94	94	25 530	21 664	90 904	89 530	6	22 571
Oct	223 001	112 201	103 164	87 164	81 813	95	95	24 942	21 256	88 091	86 751	6	22 702
Nov	218 228	106 984	96 901	81 741	75 570	94	94	25 149	21 237	88 881	87 485	8	22 355
Dic	215 736	106 047	95 934	80 173	73 545	92	92	25 782	22 296	87 103	85 784	5	22 581
11 Ene	222 874	113 644	103 582	85 829	79 282	92	92	27 723	24 208	86 452	85 103	5	22 773
Feb	225 146	115 201	105 331	90 068	83 750	92	92	25 042	21 489	87 757	86 412	7	22 181
Mar	221 388	107 490	98 219	82 034	76 442	92	92	25 364	21 686	91 686	89 834	6	22 207
Abr	227 756	110 177	100 676	84 450	78 739	92	92	25 634	21 846	95 298	93 556	6	22 275
May	234 001	117 501	108 277	91 041	85 583	91	91	26 369	22 602	94 391	92 647	6	22 103

Véanse notas al final del capítulo

6. INSTITUCIONES FINANCIERAS MONETARIAS
B) Balance según los estados de la zona del euro

6.6 Activo. Residentes en otros países de la zona euro: detalle de valores distintos de acciones y participaciones

Millones de euros

	Total 1=3+6+8	Del cual		IFM			AAPP		Otros sectores residentes		
		Euros 2=4+7+9	Total 3	Del cual		Total 6	Del cual		Total 8	Del cual	
				Euros 4	Hasta dos años 5		Euros 7	Euros 9			
05	131 449	128 258	20 201	17 575	1 884	93 152	93 096	18 097	17 587		
06	91 088	87 810	21 976	19 409	550	53 422	53 374	15 690	15 027		
07	106 677	103 915	22 072	19 885	1 389	68 762	68 724	15 843	15 306		
08	110 928	108 752	18 069	16 534	1 690	75 029	75 022	17 830	17 196		
09	117 046	115 561	15 907	14 946	1 502	81 630	81 623	19 510	18 992		
10	87 103	85 784	11 047	10 261	274	61 396	61 117	14 660	14 406		
09 Dic	117 046	115 561	15 907	14 946	1 502	81 630	81 623	19 510	18 992		
10 Ene	112 632	111 124	15 786	14 792	1 303	77 344	77 336	19 502	18 996		
Feb	109 831	108 323	15 271	14 304	1 276	75 586	75 529	18 974	18 490		
Mar	111 446	109 727	14 998	14 038	1 232	77 648	77 382	18 800	18 307		
Abr	104 955	103 157	14 525	13 478	1 078	71 608	71 356	18 823	18 323		
May	103 317	101 547	13 569	12 553	954	71 558	71 272	18 190	17 722		
Jun	94 876	93 130	12 946	11 888	904	62 448	62 181	19 481	19 061		
Jul	91 394	89 682	12 022	11 008	621	61 243	60 974	18 128	17 700		
Ago	91 413	89 880	11 374	10 556	585	61 483	61 213	18 556	18 111		
Sep	90 904	89 530	11 525	10 743	394	61 459	61 177	17 920	17 610		
Oct	88 091	86 751	11 361	10 585	430	60 350	60 066	16 380	16 100		
Nov	88 881	87 485	11 455	10 660	284	61 172	60 879	16 254	15 946		
Dic	87 103	85 784	11 047	10 261	274	61 396	61 117	14 660	14 406		
11 Ene	86 452	85 103	11 291	10 493	340	60 656	60 375	14 506	14 235		
Feb	87 757	86 412	10 988	10 197	277	62 420	62 143	14 348	14 072		
Mar	91 686	89 834	10 817	10 079	345	64 572	64 305	16 296	15 451		
Abr	95 298	93 556	10 532	9 808	371	62 992	62 747	21 774	21 000		
May	94 391	92 647	10 072	9 324	318	62 372	62 118	21 947	21 205		

6. INSTITUCIONES FINANCIERAS MONETARIAS
B) Balance según los estados de la zona del euro

6.9 Pasivo. Depósitos de residentes en otros países de la zona euro: por sectores y detalle por instrumentos de los depósitos de OOAAPP

Millones de euros

	Por sectores							OOAAPP: depósitos por instrumentos						
	Total 1=3+5a7	Del cual		IFM		AAPP		Otros sectores residentes (a) 7	Total 8=10+11+13+14	A la vista 10	Del cual		Con preaviso 13	Cesiones temporales 14
		Euros 2	Total 3	Euros 4	Adminis- tración Central 5	Otras Admi- nistraciones Públi- cas 6=8	Euros 9				A plazo total 11	Hasta dos años 12		
05	179 423	167 698	152 254	141 795	253	250	26 666	250	250	250	-	-	-	-
06	184 902	169 779	155 849	141 605	2	0	29 051	0	0	0	-	-	-	-
07	233 369	215 781	200 274	183 904	2	0	33 093	0	0	0	-	-	-	-
08	270 044	248 194	233 680	213 932	4	0	36 360	0	0	0	-	-	-	-
09	286 364	267 965	249 771	233 683	2	0	36 591	0	0	0	-	-	-	-
10	279 120	261 618	230 986	217 323	3	0	48 131	0	0	0	-	-	-	-
09 Dic	286 364	267 965	249 771	233 683	2	0	36 591	0	0	0	-	-	-	-
10 Ene	282 269	263 924	246 731	230 186	4	0	35 534	0	0	0	-	-	-	-
Feb	280 870	261 708	245 193	227 976	64	0	35 613	0	0	0	-	-	-	-
Mar	284 704	264 869	248 218	230 239	95	0	36 391	0	0	0	-	-	-	-
Abr	272 941	252 872	236 602	218 891	80	0	36 259	0	0	0	-	-	-	-
May	327 974	308 332	290 343	273 424	479	0	37 153	0	0	0	-	-	-	-
Jun	331 435	313 552	294 379	279 140	6	0	37 050	0	0	0	-	-	-	-
Jul	330 682	313 166	288 823	273 298	6	0	41 854	0	0	0	-	-	-	-
Ago	318 432	300 674	268 541	253 154	5	0	49 886	0	0	0	-	-	-	-
Sep	291 800	273 816	249 408	234 257	3	0	42 389	0	0	0	-	-	-	-
Oct	276 188	258 863	233 090	218 444	2	0	43 095	0	0	0	-	-	-	-
Nov	277 634	258 909	233 529	218 179	5	0	44 100	0	0	0	0	-	-	-
Dic	279 120	261 618	230 986	217 323	3	0	48 131	0	0	0	-	-	-	-
11 Ene	276 827	258 247	229 257	215 021	4	0	47 567	0	0	0	-	-	-	-
Feb	277 506	260 237	217 658	203 743	3	0	59 845	0	0	0	-	-	-	-
Mar	274 369	258 094	214 382	202 002	253	0	59 734	0	0	0	-	-	-	-
Abr	282 507	266 002	216 913	203 252	253	0	65 341	0	0	0	-	-	-	-
May P	317 730	297 231	243 882	227 661	333	0	73 515	0	0	0	-	-	-	-

Véanse notas al final del capítulo

6. INSTITUCIONES FINANCIERAS MONETARIAS
B) Balance según los estados de la zona del euro

6.10 Pasivo. Depósitos de residentes en otros países de la zona euro: detalle de otros sectores residentes

Millones de euros

	Depósitos en euros								Depósitos en monedas distintas del euro					
	Total 1=2+8	Total 2=4+6+7+ 3+	A la vista 3	Del cual		Con preaviso 6	Cesiones temporales 7	Total 8=9+10+12+13	A la vista 9	Del cual		Con preaviso 12	Cesiones temporales 13	
				A plazo total 4	Hasta dos años 5					A plazo total 10	Hasta dos años 11			
														Euros
05	26 666	25 400	4 498	19 953	5 680	535	413	1 267	153	1 114	887	-	-	
06	29 051	28 172	5 031	22 188	9 654	506	447	880	116	758	634	-	5	
07	33 093	31 875	3 900	27 090	12 273	601	284	1 218	165	1 053	914	-	-	
08	36 360	34 259	3 533	29 788	17 159	554	384	2 101	253	1 848	1 779	-	-	
09	36 591	34 280	4 183	28 472	14 739	363	1 261	2 311	234	2 078	1 889	-	-	
10	48 131	44 293	4 736	29 001	21 129	301	10 255	3 838	272	3 566	2 794	-	-	
09 Dic	36 591	34 280	4 183	28 472	14 739	363	1 261	2 311	234	2 078	1 889	-	-	
10 Ene	35 534	33 736	4 352	28 644	14 898	350	389	1 798	221	1 577	1 381	-	-	
Feb	35 613	33 670	4 342	28 357	14 600	336	635	1 944	238	1 705	1 506	-	-	
Mar	36 391	34 538	4 479	28 297	14 975	328	1 434	1 853	254	1 599	1 398	-	-	
Abr	36 259	33 903	4 862	27 823	14 568	320	899	2 356	240	2 116	1 912	-	-	
May	37 153	34 431	4 976	27 635	14 364	311	1 509	2 721	275	2 447	2 226	-	-	
Jun	37 050	34 410	4 681	28 768	16 055	321	640	2 640	316	2 324	2 107	-	-	
Jul	41 854	39 865	4 615	29 719	17 056	314	5 217	1 989	263	1 726	1 520	-	-	
Ago	49 886	47 518	6 591	32 698	20 109	307	7 922	2 368	293	2 075	1 852	-	-	
Sep	42 389	39 556	4 775	29 251	20 653	301	5 229	2 833	294	2 539	2 330	-	-	
Oct	43 095	40 416	4 509	30 446	21 902	301	5 160	2 679	297	2 382	2 056	-	-	
Nov	44 100	40 727	4 453	28 943	20 691	301	7 031	3 372	327	3 045	2 693	-	-	
Dic	48 131	44 293	4 736	29 001	21 129	301	10 255	3 838	272	3 566	2 794	-	-	
11 Ene	47 567	43 223	4 790	28 580	20 739	294	9 559	4 344	292	4 052	3 270	-	-	
Feb	59 845	56 491	4 584	28 863	20 938	288	22 755	3 354	296	3 058	2 284	-	-	
Mar	59 734	55 838	4 558	32 250	24 505	281	18 749	3 895	346	3 550	2 794	-	-	
Abr	65 341	62 496	4 598	33 914	20 593	281	23 703	2 845	293	2 552	1 828	-	-	
May P	73 515	69 318	5 240	34 682	21 486	281	29 115	4 197	351	3 846	3 102	-	-	

6. INSTITUCIONES FINANCIERAS MONETARIAS
B) Balance según los estados de la zona del euro

6.11 Activo. Resto del mundo

Millones de euros

	Total		Préstamos y créditos		Valores distintos de acciones y particip.		Acciones y participaciones
	1=3+5+7	Del cual	3	Del cual	5	Del cual	
		Euros		Total		Euros	
	2	4	6	7			
05	151 029	60 480	74 289	40 048	48 296	20 432	28 444
06	184 098	77 027	97 593	58 961	50 442	18 066	36 063
07	211 174	86 140	119 296	69 640	43 938	16 500	47 940
08	208 634	74 198	111 208	53 755	48 621	20 443	48 805
09	216 956	84 916	115 688	67 759	47 981	17 157	53 287
10	224 078	91 957	128 476	80 553	40 034	11 404	55 568
09 Dic	216 956	84 916	115 688	67 759	47 981	17 157	53 287
10 Ene	228 437	...	126 107	77 174	48 489	...	53 840
Feb	228 112	...	124 968	73 271	48 923	...	54 222
Mar	229 694	89 160	124 123	72 579	50 466	16 582	55 105
Abr	228 378	...	121 431	71 552	50 297	...	56 650
May	239 139	...	129 810	74 589	51 519	...	57 810
Jun	237 283	88 555	129 799	74 599	49 610	13 955	57 875
Jul	234 018	...	130 130	74 868	46 629	...	57 260
Ago	235 497	...	130 706	78 564	47 170	...	57 621
Sep	222 452	85 101	120 795	71 687	44 404	13 414	57 253
Oct	226 075	...	127 851	75 192	43 580	...	54 644
Nov	223 289	...	124 293	75 193	43 819	...	55 178
Dic	224 078	91 957	128 476	80 553	40 034	11 404	55 568
11 Ene	228 185	...	133 812	86 223	39 222	...	55 151
Feb	225 413	...	131 367	84 905	38 775	...	55 271
Mar	229 273	99 240	132 552	88 470	37 455	10 770	59 266
Abr	224 193	...	124 610	84 183	36 068	...	63 515
May P	232 776	...	132 164	86 449	36 886	...	63 726

6. INSTITUCIONES FINANCIERAS MONETARIAS
B) Balance según los estados de la zona del euro

6.12 Pasivo. Resto del mundo y rúbricas no clasificadas: total y algunos detalles

Millones de euros

	Resto del mundo. Depósitos					Rúbricas no clasificadas (pasivos, excepto depósitos y participes de FMM)							
	Total	Del cual		Cesiones temporales	5	Total	Del cual:						
		Euros	Vista, a plazo y con preaviso				Hasta 2 años	Euros	Hasta 2 años	Valores distintos de acciones		Otros pasivos	
	3		4	9	10	11	12						
	1=3+5	2	3	4	5	6	7	8	9	10	11	12	
05	204 233	106 588	179 621	132 530	24 612	651 312	381 426	67 965	257 896	243 601	156 934	...	
06	195 937	96 107	184 928	142 964	11 009	797 637	422 260	75 851	352 634	332 112	187 408	...	
07	211 871	101 929	197 016	164 463	14 855	938 853	483 858	116 608	426 416	395 035	223 846	...	
08	270 024	138 158	253 473	219 315	16 551	1 000 065	483 902	85 595	398 626	369 120	265 774	...	
09	262 803	130 240	247 378	205 274	15 425	1 034 413	513 763	68 098	439 877	408 535	217 687	...	
10	283 887	204 453	204 539	174 250	79 349	1 068 696	506 999	36 236	432 892	403 344	239 819	...	
09 Dic	262 803	130 240	247 378	205 274	15 425	1 034 413	513 763	68 098	439 877	408 535	217 687	...	
10 Ene	271 404	134 742	254 450	211 265	16 954	1 051 255	515 887	68 828	446 506	413 603	227 383	...	
Feb	280 260	139 860	262 515	217 589	17 745	1 057 944	511 816	68 039	443 417	410 103	232 606	...	
Mar	275 979	138 051	255 176	211 801	20 803	1 064 982	517 793	70 572	448 085	415 404	233 843	...	
Abr	285 139	148 429	260 456	212 919	24 683	1 087 780	524 316	68 710	454 732	422 679	248 078	...	
May	269 108	153 260	249 273	201 749	19 835	1 091 184	510 869	55 443	441 111	408 997	258 645	...	
Jun	264 974	158 233	242 529	194 664	22 445	1 075 924	493 682	45 140	422 826	391 616	260 110	...	
Jul	250 312	150 582	228 505	182 009	21 807	1 076 875	495 557	39 125	422 124	392 971	259 247	...	
Ago	266 965	157 115	240 580	193 125	26 385	1 112 907	494 859	39 569	423 081	393 118	287 680	...	
Sep	271 959	163 091	234 481	192 814	37 479	1 095 493	497 311	42 005	423 769	395 940	273 787	...	
Oct	276 953	168 311	235 479	194 619	41 474	1 094 295	503 470	44 335	431 860	402 170	265 856	...	
Nov	274 837	175 009	225 339	183 241	49 497	1 089 489	505 114	43 374	435 016	403 851	257 075	...	
Dic	283 887	204 453	204 539	174 250	79 349	1 068 696	506 999	36 236	432 892	403 344	239 819	...	
11 Ene	295 026	219 551	201 972	147 891	93 055	1 070 986	504 579	35 345	431 500	403 214	247 746	...	
Feb	272 652	206 403	193 739	139 031	78 913	1 066 794	514 374	39 504	440 209	413 241	232 779	...	
Mar	276 699	213 666	199 732	145 215	76 967	1 063 425	523 082	40 338	446 091	421 308	227 266	...	
Abr	280 798	212 486	202 209	147 902	78 589	1 065 198	524 236	38 927	444 372	421 505	229 978	...	
May P	279 671	214 649	205 129	150 800	74 543	1 092 762	520 914	40 152	441 630	417 930	232 663	...	

NOTAS A LOS CUADROS DEL CAPÍTULO 6. INSTITUCIONES FINANCIERAS MONETARIAS

Cuadro 6.1

- a. Véase detalle en los cuadros 6.3 y 6.4.
- b. Véase detalle en los cuadros 6.5 y 6.6.
- c. Véase detalle en el cuadro 6.11.

Cuadro 6.2

- a. Columna que tiene desarrollo en el cuadro 6.12.

Cuadro 6.3

- a. Columna que tiene desarrollo en el cuadro 6.4.

Cuadro 6.5

- a. Columna que tiene desarrollo en el cuadro 6.6.

Cuadro 6.9

- a. Columna que tiene desarrollo en el cuadro 6.10.

7 BANCO DE ESPAÑA
BANCO DE ESPAÑA

Datos referidos a Mayo de 2011

Millones de euros

	Serie en cuadro y columna/ Time series in table and column			
ACTIVO			ASSETS	
1 A. RESIDENTES EN ESPAÑA	7.1/2	99 687	1 A. DOMESTIC	
2 2. Préstamos y créditos	7.3/2	60 091	2 2. Loans	
3 2e. Del cual: euros	7.3/3	60 091	3 2e. Of which: euro	
4 IFM	7.3/4	56 408	4 MFIs	
5 2e. Del cual: euros	7.3/5	56 408	5 2e. Of which: euro	
6 Administraciones Públicas	7.3/6	3 499	6 General government	
7 2e. Del cual: euros	7.3/7	3 499	7 2e. Of which: euro	
8 Otros residentes	7.3/8	184	8 Other resident sectors	
9 2e. Del cual: euros	7.3/9	184	9 2e. Of which: euro	
10 3. Valores distintos de acciones y participaciones	7.3/10	39 576	10 3. Securities other than shares	
11 3e. Del cual: euros	7.3/11	39 576	11 3e. Of which: euro	
12 IFM	7.4/3	14 920	12 MFIs	
13 3e. Del cual: euros	7.4/4	14 920	13 3e. Of which: euro	
14 Administraciones Públicas	7.4/6	20 444	14 General government	
15 3e. Del cual: euros	7.4/7	20 444	15 3e. Of which: euro	
16 Otros residentes	7.4/8	4 212	16 Other resident sectors	
17 3e. Del cual: euros	7.4/9	4 212	17 3e. Of which: euro	
18 5. Acciones y participaciones	7.3/13	20	18 5. Shares and other equity	
19 IFM	-	-	19 MFIs	
20 Otros residentes	-	20	20 Other resident sectors	
21 B. RESIDENTES EN OTROS PAÍSES DE LA ZONA DEL EURO	7.1/3	55 698	21 B. OTHER EURO AREA COUNTRIES	
22 2. Préstamos y créditos	7.5/2	4 785	22 2. Loans	
23 2e. Del cual: euros	7.5/3	4 785	23 2e. Of which: euro	
24 IFM	7.5/4	4 785	24 MFIs	
25 2e. Del cual: euros	7.5/5	4 785	25 2e. Of which: euro	
26 Administraciones Públicas	7.5/6	-	26 General government	
27 2e. Del cual: euros	7.5/7	-	27 2e. Of which: euro	
28 Otros residentes	7.5/8	-	28 Other resident sectors	
29 2e. Del cual: euros	7.5/9	-	29 2e. Of which: euro	
30 3. Valores distintos de acciones y participaciones	7.5/10	50 111	30 3. Securities other than shares	
31 3e. Del cual: euros	7.5/11	50 111	31 3e. Of which: euro	
32 IFM	7.6/3	996	32 MFIs	
33 3e. Del cual: euros	7.6/4	996	33 3e. Of which: euro	
34 Administraciones Públicas	7.6/6	49 114	34 General government	
35 3e. Del cual: euros	7.6/7	49 114	35 3e. Of which: euro	
36 Otros residentes	7.6/8	-	36 Other resident sectors	
37 3e. Del cual: euros	7.6/9	-	37 3e. Of which: euro	
38 4. Participaciones en FMM	7.5/12	-	38 4. Money market fund shares/units	
39 IFM	-	-	39 MFIs	
40 4e. Del cual: euros	-	-	40 4e. Of which: euro	
41 5. Acciones y participaciones	7.5/13	802	41 5. Shares and other equity	
42 IFM	-	802	42 MFIs	
43 Otros residentes	-	-	43 Other resident sectors	
44 C. RESTO DEL MUNDO	7.1/4	9 651	44 C. REST OF THE WORLD	
45 2. Préstamos y créditos	7.11/3	142	45 2. Loans	
46 2e. Del cual: euros	7.11/4	-	46 2e. Of which: euro	
47 3. Valores distintos de acciones y participaciones	7.11/5	9 484	47 3. Securities other than shares	
48 3e. Del cual: euros	7.11/6	843	48 3e. Of which: euro	
49 5. Acciones y participaciones	7.11/7	25	49 5. Shares and other equity	
50 5e. Del cual: euros	-	-	50 5e. Of which: euro	

May 2011 data

7.C Balance sheet

EUR millions

7. BANCO DE ESPAÑA

Véanse notas al final del capítulo./ See notes at the end of the chapter.

7. BANCO DE ESPAÑA

7.C Balance

Datos referidos a Mayo de 2011

Millones de euros

	Serie en cuadro y columna/ Time series in table and column		
ACTIVO (continuación)			ASSETS (continued)
51 D. SIN CLASIFICAR	7.1/5	40 578	51 D. UNCLASSIFIED
52 1. Efectivo (todas las monedas)	7.1/10	0	52 1. Cash (all currencies)
53 1e. Del cual: euros	-	-	53 1e. Of which: euro
54 6. Activo fijo	7.1/11	262	54 6. Fixed assets
55 7. Otros activos	7.1/12	40 315	55 7. Remaining assets
56 7e. Del cual: euros	-	-	56 7e. Of which: euro
57 7.1. Oro y derechos en oro	7.11/9	9 664	57 7.1. Gold & gold receivable
58 7.2. Tenencias de DEG	7.11/10	2 942	58 7.2. SDRs holdings
59 7.3. Posición de reserva y otros activos en el FMI	7.11/11	2 061	59 7.3. Reserve position in the IMF and other assets vis-a-vis IMF
60 7.4. Resto de activos	7.11/12	25 648	60 7.4. Rest of assets
61 TOTAL ACTIVO	7.1/1	205 613	61 TOTAL ASSETS
62 e. euros	7.1/13	156 490	62 e. euro
63 x. Monedas distintas del euro	7.1/14	23 475	63 x. Other currencies
64 n/c Sin clasificar	7.1/15	25 648	64 n/c Unclassified
PRO MEMORIA:			PRO MEMORIA:
65 Activos en euros frente al resto del mundo (46+48+50) . . .	7.11/2	843	65 Claims on rest of the world in euro (46+48+50)
66 Activos en monedas distintas del euro frente a residentes en otros países de la zona euro (22-23+30-31+38-40) . . .	7.5/14	0	66 Claims on residents in other euro area countries in foreign currencies (22-23+30-31+38-40)
67 Activos de reserva	16.25/1	23 734	67 Reserve assets
68 TOTAL (65 a 67)	24 577	68 TOTAL (65 a 67)

May 2011 data

7.C Balance sheet

EUR millions

7. BANCO DE ESPAÑA

Véanse notas al final del capítulo./ See notes at the end of the chapter.

Datos referidos a Mayo de 2011

Millones de euros

	Serie en cuadro y columna/ Time series in table and column			
PASIVO				LIABILITIES
1 A. RESIDENTES EN ESPAÑA	7.2/2	35 594	1 A. DOMESTIC	
2 9. Depósitos	7.7/1	35 594	2 9. Deposits	
3 9e. Del cual: euros	7.7/2	35 593	3 9e. Of which: euro	
4 IFM	7.7/3	25 922	4 MFIs	
5 9e. Del cual: euros	7.7/4	25 922	5 9e. Of which in euro	
6 Administración Central	7.7/5	1 981	6 Central government	
7 9e. Del cual: euros	-	1 981	7 9e. Of which: euro	
8 Otras Administraciones Públicas	7.7/6	7 522	8 Other general government	
9 9e. Del cual: euros	7.7/9	7 522	9 9e. Of which: euro	
10 Otros residentes	7.7/7	170	10 Other resident sectors	
11 9e. Del cual: euros	7.8/2	169	11 9e. Of which: euro	
12 B. RESIDENTES EN OTROS PAÍSES DE LA ZONA DEL EURO	7.2/3	53 063	12 B. OTHER EURO AREA COUNTRIES	
13 9. Depósitos	7.9/1	53 063	13 9. Deposits	
14 9e. Del cual: euros	7.9/2	53 063	14 9e. Of which: euro	
15 IFM	7.9/3	53 063	15 MFIs	
16 9e. Del cual: euros	7.9/4	53 063	16 9e. Of which: euro	
17 Administración Central	7.9/5	-	17 Central government	
18 9e. Del cual: euros	-	-	18 9e. Of which: euro	
19 Otras Administraciones Públicas	7.9/6	-	19 Other general government	
20 9e. Del cual: euros	7.9/9	-	20 9e. Of which: euro	
21 Otros residentes	7.9/7	-	21 Other resident sectors	
22 9e. Del cual: euros	7.10/2	-	22 9e. Of which: euro	
23 C. RESTO DEL MUNDO	7.2/4	396	23 C. REST OF THE WORLD	
24 9. Depósitos	7.12/1	396	24 9. Deposits	
25 9e. Del cual: euros	7.12/2	395	25 9e. Of which: euro	
26 D. SIN CLASIFICAR	7.2/5	116 561	26 D. UNCLASSIFIED	
27 8. Billetes y monedas (a)	7.2/6	95 123	27 8. Notes and coins (a)	
28 11. Valores distintos de acciones y participaciones	7.2/10	-	28 11. Debt securities issued	
29 11e. Del cual: euros	-	-	29 11e. Of which: euro	
30 13. Capital y reservas	7.2/11	17 885	30 13. Capital and reserves	
31 14. Otros pasivos	7.2/12	3 552	31 14. Remaining liabilities	
32 14e. Del cual: euros	7.12/7	-	32 14e. Of which: euro	
33 14.1. Del cual: DEG asignados	7.12/8	3 147	33 14.1. Of which: Allocated SDRs	
34 TOTAL PASIVO	7.2/1	205 613	34 TOTAL LIABILITIES	
35 e euro	7.2/13	184 174	35 e euro	
36 x Monedas distintas del euro	7.2/14	3 148	36 x Other currencies	
37 s/c Sin clasificar	7.2/15	18 291	37 n/c Unclassified	

May 2011 data
7.C Balance sheetEUR millions
7. BANCO DE ESPAÑA

Véanse notas al final del capítulo./ See notes at the end of the chapter.

7. BANCO DE ESPAÑA

7.3 Activo. Residentes en España

Millones de euros

	Préstamos y créditos										Participaciones en FMM	Acciones y participaciones		
	Total	Del cual		IFM total	Del cual		AAPP total	Del cual		Otros sectores residentes total			Del cual	
		Total	Euros		Total	Euros		Total (a)	Euros (a)					
													12+13	1=2+10+
05	51 555	40 376	39 910	32 397	31 931	7 979	7 979	-	-	-	11 135	11 135	-	44
06	39 794	29 510	29 282	22 094	21 866	7 416	7 416	-	-	-	10 262	10 262	-	23
07	90 783	79 343	77 206	73 511	71 374	5 832	5 832	-	-	-	11 414	11 414	-	26
08	121 588	106 766	97 826	101 517	92 577	5 249	5 249	-	-	-	14 798	14 798	-	25
09	122 981	95 903	95 903	91 238	91 238	4 665	4 665	-	-	-	27 053	27 053	-	25
10	103 201	65 820	65 820	61 550	61 550	4 082	4 082	187	187	-	37 359	37 359	-	22
09 Dic	122 981	95 903	95 903	91 238	91 238	4 665	4 665	-	-	-	27 053	27 053	-	25
10 Ene	122 496	94 632	94 632	89 966	89 966	4 665	4 665	-	-	-	27 839	27 839	-	25
<i>Feb</i>	125 535	96 328	96 328	91 663	91 663	4 665	4 665	-	-	-	29 182	29 182	-	25
<i>Mar</i>	126 034	95 840	95 840	91 175	91 175	4 665	4 665	-	-	-	30 168	30 168	-	25
<i>Abr</i>	127 648	96 121	96 121	92 039	92 039	4 082	4 082	-	-	-	31 502	31 502	-	25
<i>May</i>	155 281	122 950	122 950	118 868	118 868	4 082	4 082	-	-	-	32 311	32 311	-	20
<i>Jun</i>	182 681	149 221	149 221	144 953	144 953	4 082	4 082	186	186	33 440	33 440	-	20	
<i>Jul</i>	180 959	146 046	146 046	141 778	141 778	4 082	4 082	185	185	34 893	34 893	-	20	
<i>Ago</i>	158 923	123 257	123 257	118 992	118 992	4 082	4 082	184	184	35 646	35 646	-	20	
<i>Sep</i>	115 514	79 564	79 564	75 299	75 299	4 082	4 082	183	183	35 931	35 931	-	18	
<i>Oct</i>	110 474	73 538	73 538	69 272	69 272	4 082	4 082	183	183	36 918	36 918	-	18	
<i>Nov</i>	106 509	69 650	69 650	65 384	65 384	4 082	4 082	184	184	36 841	36 841	-	18	
<i>Dic</i>	103 201	65 820	65 820	61 550	61 550	4 082	4 082	187	187	37 359	37 359	-	22	
11 Ene	95 561	57 606	57 606	53 338	53 338	4 082	4 082	186	186	37 933	37 933	-	22	
<i>Feb</i>	91 451	52 949	52 949	48 681	48 681	4 082	4 082	185	185	38 480	38 480	-	22	
<i>Mar</i>	82 111	42 959	42 959	38 692	38 692	4 082	4 082	185	185	39 130	39 130	-	22	
<i>Abr</i>	96 510	57 317	57 317	53 634	53 634	3 499	3 499	185	185	39 171	39 171	-	22	
<i>May</i>	99 687	60 091	60 091	56 408	56 408	3 499	3 499	184	184	39 576	39 576	-	20	

Véanse notas al final del capítulo

7. BANCO DE ESPAÑA

7.4 Activo. Residentes en España: detalle de valores distintos de acciones y participaciones

Millones de euros

	Préstamos y créditos										
	Total	Del cual		IFM			AAPP		Otros sectores residentes		
		Total	Euros	Del cual		Total	Del cual		Total	Del cual	
				Total	Hasta dos años		Total	Euros		Total	Euros
1=3+6+8	2=4+7+9	3	4	5	6	7	8	9			
05	11 135	11 135	889	889	-	10 246	10 246	-	-	-	
06	10 262	10 262	1 729	1 729	-	8 533	8 533	-	-	-	
07	11 414	11 414	1 554	1 554	-	9 153	9 153	707	707	-	
08	14 798	14 798	2 218	2 218	76	11 674	11 674	906	906	-	
09	27 053	27 053	8 014	8 014	142	15 130	15 130	3 908	3 908	-	
10	37 359	37 359	14 582	14 582	-	18 440	18 440	4 338	4 338	-	
09 Dic	27 053	27 053	8 014	8 014	142	15 130	15 130	3 908	3 908	-	
10 Ene	27 839	27 839	8 405	8 405	142	15 364	15 364	4 070	4 070	-	
<i>Feb</i>	29 182	29 182	8 992	8 992	141	16 019	16 019	4 171	4 171	-	
<i>Mar</i>	30 168	30 168	9 622	9 622	141	16 294	16 294	4 252	4 252	-	
<i>Abr</i>	31 502	31 502	11 670	11 670	141	15 585	15 585	4 247	4 247	-	
<i>May</i>	32 311	32 311	11 926	11 926	-	16 000	16 000	4 385	4 385	-	
<i>Jun</i>	33 440	33 440	12 721	12 721	-	16 395	16 395	4 324	4 324	-	
<i>Jul</i>	34 893	34 893	13 256	13 256	-	17 317	17 317	4 320	4 320	-	
<i>Ago</i>	35 646	35 646	13 480	13 480	-	17 830	17 830	4 336	4 336	-	
<i>Sep</i>	35 931	35 931	13 837	13 837	-	17 769	17 769	4 326	4 326	-	
<i>Oct</i>	36 918	36 918	14 261	14 261	-	18 311	18 311	4 346	4 346	-	
<i>Nov</i>	36 841	36 841	14 226	14 226	-	18 281	18 281	4 334	4 334	-	
<i>Dic</i>	37 359	37 359	14 582	14 582	-	18 440	18 440	4 338	4 338	-	
11 Ene	37 933	37 933	14 651	14 651	-	18 920	18 920	4 362	4 362	-	
<i>Feb</i>	38 480	38 480	14 818	14 818	-	19 291	19 291	4 371	4 371	-	
<i>Mar</i>	39 130	39 130	14 950	14 950	-	19 883	19 883	4 298	4 298	-	
<i>Abr</i>	39 171	39 171	14 911	14 911	-	20 163	20 163	4 096	4 096	-	
<i>May</i>	39 576	39 576	14 920	14 920	-	20 444	20 444	4 212	4 212	-	

7. BANCO DE ESPAÑA

7.5 Activo. Residentes en otros países de la zona euro

Millones de euros

	Total	Préstamos y créditos								Valores distintos acciones y partic.		Participacion. en FMM	Acciones y participaciones	Pro memoria: activos en monedas distintas del euro	
		Del cual		IFM total	Del cual		AAPP total	Del cual		Otros sectores residentes	Del cual				
		Total	Euros		Total	Euros		Total	Euros		Total (a)				Euros (a)
		2+10+1=12+13	2=4+6+8	3=5+7+9	4	5	6	7	8	9	10				11
05	54 621	18 922	17 057	18 922	17 057	-	-	-	-	35 267	35 267	-	433	1 865	
06	76 075	30 332	29 383	30 332	29 383	-	-	-	-	45 310	45 310	-	433	949	
07	63 513	4 793	4 351	4 793	4 351	-	-	-	-	58 283	58 283	-	438	442	
08	65 896	4 352	4 351	4 352	4 351	-	-	-	-	61 106	61 106	-	438	0	
09	62 737	4 785	4 785	4 785	4 785	-	-	-	-	57 288	57 288	-	663	0	
10	56 056	4 786	4 786	4 786	4 786	-	-	-	-	50 469	50 469	-	802	0	
09 Dic	62 737	4 785	4 785	4 785	4 785	-	-	-	-	57 288	57 288	-	663	0	
10 Ene	62 619	4 785	4 785	4 785	4 785	-	-	-	-	57 171	57 171	-	663	0	
Feb	62 138	4 785	4 785	4 785	4 785	-	-	-	-	56 690	56 690	-	663	0	
Mar	61 824	4 785	4 785	4 785	4 785	-	-	-	-	56 376	56 376	-	663	0	
Abr	61 040	4 785	4 785	4 785	4 785	-	-	-	-	55 592	55 592	-	663	0	
May	63 111	4 785	4 785	4 785	4 785	-	-	-	-	57 662	57 662	-	663	0	
Jun	55 567	4 785	4 785	4 785	4 785	-	-	-	-	50 119	50 119	-	663	0	
Jul	54 545	4 785	4 785	4 785	4 785	-	-	-	-	49 096	49 096	-	663	0	
Ago	54 490	4 785	4 785	4 785	4 785	-	-	-	-	49 042	49 042	-	663	0	
Sep	54 433	4 785	4 785	4 785	4 785	-	-	-	-	48 984	48 984	-	663	0	
Oct	55 225	4 786	4 786	4 786	4 786	-	-	-	-	49 775	49 775	-	663	0	
Nov	55 602	4 786	4 786	4 786	4 786	-	-	-	-	50 153	50 153	-	663	0	
Dic	56 056	4 786	4 786	4 786	4 786	-	-	-	-	50 469	50 469	-	802	0	
11 Ene	56 504	4 786	4 786	4 786	4 786	-	-	-	-	50 917	50 917	-	802	0	
Feb	56 367	4 786	4 786	4 786	4 786	-	-	-	-	50 780	50 780	-	802	0	
Mar	55 929	4 786	4 786	4 786	4 786	-	-	-	-	50 342	50 342	-	802	0	
Abr	55 789	4 786	4 786	4 786	4 786	-	-	-	-	50 202	50 202	-	802	0	
May	55 698	4 785	4 785	4 785	4 785	-	-	-	-	50 111	50 111	-	802	0	

Véanse notas al final del capítulo

7. BANCO DE ESPAÑA

7.6 Activo. Residentes en otros países de la zona euro: detalle de valores distintos de acciones y participaciones

Millones de euros

	Total	Del cual		IFM			AAPP		Otros sectores residentes	
		Euros	Total	Del cual		Total	Del cual		Total	Euros
				Euros	Hasta dos años		Euros	Euros		
1=3+6+8	2=4+7+9	3	4	5	6	7	8	9		
05	35 267	35 267	1 619	1 619	-	33 648	33 648	-	-	
06	45 310	45 310	7 253	7 253	143	38 057	38 057	-	-	
07	58 283	58 283	7 450	7 450	144	50 833	50 833	-	-	
08	61 106	61 106	3 384	3 384	-	57 723	57 723	-	-	
09	57 288	57 288	1 567	1 567	-	55 721	55 721	-	-	
10	50 469	50 469	996	996	-	49 473	49 473	-	-	
09 Dic	57 288	57 288	1 567	1 567	-	55 721	55 721	-	-	
10 Ene	57 171	57 171	1 543	1 543	-	55 627	55 627	-	-	
Feb	56 690	56 690	1 522	1 522	-	55 168	55 168	-	-	
Mar	56 376	56 376	1 563	1 563	-	54 813	54 813	-	-	
Abr	55 592	55 592	1 459	1 459	-	54 132	54 132	-	-	
May	57 662	57 662	1 258	1 258	-	56 404	56 404	-	-	
Jun	50 119	50 119	1 221	1 221	-	48 898	48 898	-	-	
Jul	49 096	49 096	998	998	-	48 099	48 099	-	-	
Ago	49 042	49 042	999	999	-	48 043	48 043	-	-	
Sep	48 984	48 984	998	998	-	47 986	47 986	-	-	
Oct	49 775	49 775	999	999	-	48 776	48 776	-	-	
Nov	50 153	50 153	996	996	-	49 157	49 157	-	-	
Dic	50 469	50 469	996	996	-	49 473	49 473	-	-	
11 Ene	50 917	50 917	997	997	-	49 919	49 919	-	-	
Feb	50 780	50 780	999	999	-	49 781	49 781	-	-	
Mar	50 342	50 342	998	998	-	49 343	49 343	-	-	
Abr	50 202	50 202	996	996	-	49 206	49 206	-	-	
May	50 111	50 111	996	996	-	49 114	49 114	-	-	

7. BANCO DE ESPAÑA

7.7 Pasivo. Depósitos de los residentes en España: por sectores y detalle por instrumentos de los depósitos de OOAAPP

Millones de euros

	Por sectores							OOAAPP: depósitos por instrumentos								
	Total	Del cual		IFM		AAPP		Otros sectores residentes (a)	Total	Del cual		A la vista	Del cual		Con preaviso	Cesiones temporales
		Euros	Total	Euros	Adminis-tración Central	Otras Admi-nistraciones Públicas	Euros			A plazo total	Hasta dos años					
													1=3+5a7	2		
05	32 163	32 159	16 531	16 531	3 757	9 521	2 354	9 521	9 521	9 521	-	-	-	-	-	
06	38 064	38 062	20 559	20 559	4 388	10 669	2 448	10 669	10 669	10 669	-	-	-	-	-	
07	72 678	72 676	52 321	52 321	4 194	13 837	2 326	13 837	13 837	13 837	-	-	-	-	-	
08	74 861	74 860	54 315	54 315	7 081	11 690	1 776	11 690	11 690	11 690	-	-	-	-	-	
09	67 816	67 815	35 089	35 089	14 422	16 811	1 493	16 811	16 811	16 811	-	-	-	-	-	
10	36 454	36 453	26 964	26 964	3 633	5 704	153	5 704	5 704	5 704	-	-	-	-	-	
09 Dic	67 816	67 815	35 089	35 089	14 422	16 811	1 493	16 811	16 811	16 811	-	-	-	-	-	
10 Ene	73 757	73 756	37 919	37 919	15 184	18 906	1 747	18 906	18 906	18 906	-	-	-	-	-	
<i>Feb</i>	72 585	72 584	38 116	38 116	13 835	18 919	1 714	18 919	18 919	18 919	-	-	-	-	-	
<i>Mar</i>	69 391	69 390	36 951	36 951	13 745	17 192	1 502	17 192	17 192	17 192	-	-	-	-	-	
<i>Abr</i>	80 563	80 562	47 860	47 860	13 675	17 550	1 478	17 550	17 550	17 550	-	-	-	-	-	
<i>May</i>	67 833	67 832	33 717	33 717	13 867	18 716	1 534	18 716	18 716	18 716	-	-	-	-	-	
<i>Jun</i>	59 125	59 124	27 149	27 149	13 008	17 522	1 446	17 522	17 522	17 522	-	-	-	-	-	
<i>Jul</i>	57 745	57 744	37 766	37 766	10 459	8 470	1 050	8 470	8 470	8 470	-	-	-	-	-	
<i>Ago</i>	56 380	56 379	39 571	39 571	10 502	5 250	1 056	5 250	5 250	5 250	-	-	-	-	-	
<i>Sep</i>	38 661	38 660	19 979	19 979	10 447	7 209	1 026	7 209	7 209	7 209	-	-	-	-	-	
<i>Oct</i>	51 318	51 317	29 027	29 027	12 362	9 640	289	9 640	9 640	9 640	-	-	-	-	-	
<i>Nov</i>	48 701	48 700	25 694	25 694	9 361	13 419	227	13 419	13 419	13 419	-	-	-	-	-	
<i>Dic</i>	36 454	36 453	26 964	26 964	3 633	5 704	153	5 704	5 704	5 704	-	-	-	-	-	
11 Ene	34 791	34 790	25 723	25 723	3 279	5 665	123	5 665	5 665	5 665	-	-	-	-	-	
<i>Feb</i>	35 822	35 821	24 699	24 699	3 741	7 224	158	7 224	7 224	7 224	-	-	-	-	-	
<i>Mar</i>	29 958	29 957	23 095	23 095	882	5 747	234	5 747	5 747	5 747	-	-	-	-	-	
<i>Abr</i>	46 838	46 837	20 874	20 874	19 417	6 371	176	6 371	6 371	6 371	-	-	-	-	-	
<i>May</i>	35 594	35 593	25 922	25 922	1 981	7 522	170	7 522	7 522	7 522	-	-	-	-	-	

Véanse notas al final del capítulo

7. BANCO DE ESPAÑA

7.8 Pasivo. Depósitos de los residentes en España: detalle de otros sectores residentes

Millones de euros

	Total	Depósitos en euros						Depósitos en monedas distintas del euro						
		Total	A la vista	Del cual		Con preaviso	Cesiones temporales	Total	A la vista	Del cual		Con preaviso	Cesiones temporales	
				A plazo total	Hasta dos años					A plazo total	Hasta dos años			
														2=3+4+6+7
05	2 354	2 350	2 350	-	-	-	-	4	4	-	-	-	-	-
06	2 448	2 446	2 446	-	-	-	-	2	2	-	-	-	-	-
07	2 326	2 325	2 325	-	-	-	-	1	1	-	-	-	-	-
08	1 776	1 774	1 774	-	-	-	-	1	1	-	-	-	-	-
09	1 493	1 493	1 493	-	-	-	-	1	1	-	-	-	-	-
10	153	152	152	-	-	-	-	1	1	-	-	-	-	-
09 Dic	1 493	1 493	1 493	-	-	-	-	1	1	-	-	-	-	-
10 Ene	1 747	1 746	1 746	-	-	-	-	1	1	-	-	-	-	-
<i>Feb</i>	1 714	1 713	1 713	-	-	-	-	1	1	-	-	-	-	-
<i>Mar</i>	1 502	1 500	1 500	-	-	-	-	1	1	-	-	-	-	-
<i>Abr</i>	1 478	1 477	1 477	-	-	-	-	1	1	-	-	-	-	-
<i>May</i>	1 534	1 532	1 532	-	-	-	-	1	1	-	-	-	-	-
<i>Jun</i>	1 446	1 445	1 445	-	-	-	-	1	1	-	-	-	-	-
<i>Jul</i>	1 050	1 049	1 049	-	-	-	-	1	1	-	-	-	-	-
<i>Ago</i>	1 056	1 055	1 055	-	-	-	-	1	1	-	-	-	-	-
<i>Sep</i>	1 026	1 025	1 025	-	-	-	-	1	1	-	-	-	-	-
<i>Oct</i>	289	288	288	-	-	-	-	1	1	-	-	-	-	-
<i>Nov</i>	227	226	226	-	-	-	-	1	1	-	-	-	-	-
<i>Dic</i>	153	152	152	-	-	-	-	1	1	-	-	-	-	-
11 Ene	123	122	122	-	-	-	-	1	1	-	-	-	-	-
<i>Feb</i>	158	157	157	-	-	-	-	1	1	-	-	-	-	-
<i>Mar</i>	234	234	234	-	-	-	-	1	1	-	-	-	-	-
<i>Abr</i>	176	175	175	-	-	-	-	1	1	-	-	-	-	-
<i>May</i>	170	169	169	-	-	-	-	1	1	-	-	-	-	-

7. BANCO DE ESPAÑA

7.9 Pasivo. Depósitos de residentes en otros países de la zona euro: por sectores y detalle por instrumentos de los depósitos de OOAAPP

Millones de euros

	Por sectores							OOAAPP: depósitos por instrumentos						
	Del cual		IFMs		AAPP		Otros sectores residentes (a)	Del cual		A la vista	Del cual		Con preaviso	Cesiones temporales
	Total	Euros	Del cual		Administración Central	Otras Administraciones Públicas		Total	Euros		A plazo total	Hasta dos años		
			Total	Euros			10+11+8=13+14			12		13	14	
1=3+5a7	2	3	4	5	6=8	7	8=13+14	9	10	11	12	13	14	
05	-	-	-	-	-	-	-	-	-	-	-	-	-	-
06	-	-	-	-	-	-	-	-	-	-	-	-	-	-
07	3 275	3 275	3 275	3 275	-	-	-	-	-	-	-	-	-	-
08	34 989	34 989	34 989	34 989	-	-	-	-	-	-	-	-	-	-
09	41 135	41 135	41 135	41 135	-	-	-	-	-	-	-	-	-	-
10	50 922	50 922	50 922	50 922	-	-	-	-	-	-	-	-	-	-
09 Dic	41 135	41 135	41 135	41 135	-	-	-	-	-	-	-	-	-	-
10 Ene	37 405	37 405	37 405	37 405	-	-	-	-	-	-	-	-	-	-
Feb	41 702	41 702	41 702	41 702	-	-	-	-	-	-	-	-	-	-
Mar	43 305	43 305	43 305	43 305	-	-	-	-	-	-	-	-	-	-
Abr	35 739	35 739	35 739	35 739	-	-	-	-	-	-	-	-	-	-
May	78 141	78 141	78 141	78 141	-	-	-	-	-	-	-	-	-	-
Jun	105 618	105 618	105 618	105 618	-	-	-	-	-	-	-	-	-	-
Jul	102 066	102 066	102 066	102 066	-	-	-	-	-	-	-	-	-	-
Ago	84 096	84 096	84 096	84 096	-	-	-	-	-	-	-	-	-	-
Sep	59 130	59 130	59 130	59 130	-	-	-	-	-	-	-	-	-	-
Oct	43 038	43 038	43 038	43 038	-	-	-	-	-	-	-	-	-	-
Nov	42 955	42 955	42 955	42 955	-	-	-	-	-	-	-	-	-	-
Dic	50 922	50 922	50 922	50 922	-	-	-	-	-	-	-	-	-	-
11 Ene	48 086	48 086	48 086	48 086	-	-	-	-	-	-	-	-	-	-
Feb	42 966	42 966	42 966	42 966	-	-	-	-	-	-	-	-	-	-
Mar	40 028	40 028	40 028	40 028	-	-	-	-	-	-	-	-	-	-
Abr	37 533	37 533	37 533	37 533	-	-	-	-	-	-	-	-	-	-
May	53 063	53 063	53 063	53 063	-	-	-	-	-	-	-	-	-	-

Véanse notas al final del capítulo

7. BANCO DE ESPAÑA

7.10 Pasivo. Depósitos de residentes en otros países de la zona euro: detalle de otros sectores residentes

Millones de euros

	Total	Depósitos en euros					Depósitos en monedas distintas del euro						
		Total	A la vista	Del cual		Con preaviso	Cesiones temporales	Total	A la vista	Del cual		Con preaviso	Cesiones temporales
				A plazo total	Hasta dos años					A plazo total	Hasta dos años		
		3+	3	4	5	6	7	8+12+13	9	10	11	12	13
1=2+8	2=+4+6+7	3	4	5	6	7	8+12+13	9	10	11	12	13	
05	-	-	-	-	-	-	-	-	-	-	-	-	-
06	-	-	-	-	-	-	-	-	-	-	-	-	-
07	-	-	-	-	-	-	-	-	-	-	-	-	-
08	-	-	-	-	-	-	-	-	-	-	-	-	-
09	-	-	-	-	-	-	-	-	-	-	-	-	-
10	-	-	-	-	-	-	-	-	-	-	-	-	-
09 Dic	-	-	-	-	-	-	-	-	-	-	-	-	-
10 Ene	-	-	-	-	-	-	-	-	-	-	-	-	-
Feb	-	-	-	-	-	-	-	-	-	-	-	-	-
Mar	-	-	-	-	-	-	-	-	-	-	-	-	-
Abr	-	-	-	-	-	-	-	-	-	-	-	-	-
May	-	-	-	-	-	-	-	-	-	-	-	-	-
Jun	-	-	-	-	-	-	-	-	-	-	-	-	-
Jul	-	-	-	-	-	-	-	-	-	-	-	-	-
Ago	-	-	-	-	-	-	-	-	-	-	-	-	-
Sep	-	-	-	-	-	-	-	-	-	-	-	-	-
Oct	-	-	-	-	-	-	-	-	-	-	-	-	-
Nov	-	-	-	-	-	-	-	-	-	-	-	-	-
Dic	-	-	-	-	-	-	-	-	-	-	-	-	-
11 Ene	-	-	-	-	-	-	-	-	-	-	-	-	-
Feb	-	-	-	-	-	-	-	-	-	-	-	-	-
Mar	-	-	-	-	-	-	-	-	-	-	-	-	-
Abr	-	-	-	-	-	-	-	-	-	-	-	-	-
May	-	-	-	-	-	-	-	-	-	-	-	-	-

7. BANCO DE ESPAÑA

7.11 Activo. Resto del mundo y detalle de otros activos

Millones de euros

	Resto del mundo						Detalle de otros activos					
	Del cual		Préstamos y créditos Total	Del cual		Valores distintos de acc. y participaciones Total	Acciones y participaciones	Total	Oro y derechos en oro	Tenencias de DEG	Posición de reserva y otros activos frente al FMI	Resto de activos
	Total	Euros		Total	Euros							
1=3+5+7	2	3	4	5	6	7	8=9 a 12	9	10	11	12	
05	9 076	1 926	1 356	-	7 694	1 926	25	11 537	6 400	281	786	4 070
06	11 986	4 615	875	-	11 086	4 615	25	12 092	6 467	254	420	4 950
07	11 907	4 973	493	-	11 390	4 973	25	11 120	5 145	251	339	5 385
08	10 465	2 929	97	-	10 343	2 929	25	13 298	5 627	160	708	6 803
09	9 228	1 015	145	-	9 057	1 015	25	24 619	6 938	3 221	898	13 561
10	10 190	907	142	-	10 023	907	25	35 185	9 555	3 394	1 388	20 847
09 Dic	9 228	1 015	145	-	9 057	1 015	25	24 619	6 938	3 221	898	13 561
10 Ene	9 482	1 015	145	-	9 313	1 015	25	25 801	7 020	3 294	918	14 568
Feb	9 746	1 014	196	-	9 525	1 014	25	26 985	7 396	3 344	1 032	15 213
Mar	9 798	1 014	153	-	9 620	1 014	25	26 235	7 452	3 331	1 030	14 422
Abr	9 928	1 014	160	-	9 743	1 014	25	29 214	8 034	3 359	1 020	16 802
May	10 695	1 013	198	-	10 471	1 013	25	31 340	8 839	3 508	1 470	17 523
Jun	10 652	906	171	-	10 456	906	25	31 203	9 153	3 536	1 502	17 013
Jul	10 131	906	171	-	9 934	906	25	29 763	8 130	3 410	1 464	16 759
Ago	10 433	907	178	-	10 230	907	25	32 317	8 865	3 465	1 454	18 535
Sep	9 742	907	156	-	9 561	907	25	32 787	8 697	3 319	1 412	19 360
Oct	9 805	907	146	-	9 634	907	25	34 093	8 766	3 299	1 405	20 623
Nov	10 405	907	163	-	10 217	907	25	35 544	9 632	3 415	1 454	21 044
Dic	10 190	907	142	-	10 023	907	25	35 185	9 555	3 394	1 388	20 847
11 Ene	9 998	907	205	-	9 768	907	25	35 171	8 762	3 342	1 545	21 522
Feb	9 911	842	154	-	9 731	842	25	36 273	9 235	3 321	1 542	22 175
Mar	9 673	842	112	-	9 536	842	25	36 930	9 119	2 955	2 023	22 832
Abr	9 325	843	127	-	9 172	843	25	38 268	9 365	2 888	1 978	24 037
May P	9 651	843	142	-	9 484	843	25	40 315	9 664	2 942	2 061	25 648

7. BANCO DE ESPAÑA

7.12 Pasivo. Resto del mundo y detalle de otros pasivos

Millones de euros

	Resto del mundo: depósitos					Detalle de otros pasivos			
	Del cual		Vista, a plazo y con preaviso	Del cual		Cesiones temporales	Total	Del cual	
	Total	Euros		Total	Euros			Euros	DEG asignados
1=3+5	2	3	4	5	6	7	8		
05	154	28	154	28	-	24 796	23 668	362	
06	281	127	281	127	-	25 204	24 114	341	
07	275	158	275	158	-	19 023	17 904	321	
08	244	172	244	172	-	8 171	7 125	330	
09	265	264	265	264	-	3 529	-	3 078	
10	401	400	401	400	-	3 684	-	3 272	
09 Dic	265	264	265	264	-	3 529	-	3 078	
10 Ene	519	519	519	519	-	3 869	-	3 147	
Feb	525	524	525	524	-	3 892	-	3 193	
Mar	367	367	367	367	-	3 901	-	3 185	
Abr	319	318	319	318	-	3 778	-	3 217	
May	328	327	328	327	-	4 265	-	3 366	
Jun	314	313	314	313	-	4 042	-	3 406	
Jul	375	375	375	375	-	4 185	-	3 296	
Ago	370	369	370	369	-	3 990	-	3 365	
Sep	347	346	347	346	-	3 609	-	3 223	
Oct	341	340	341	340	-	3 705	-	3 207	
Nov	233	232	233	232	-	3 993	-	3 319	
Dic	401	400	401	400	-	3 684	-	3 272	
11 Ene	372	371	372	371	-	3 571	-	3 226	
Feb	394	393	394	393	-	3 850	-	3 215	
Mar	638	637	638	637	-	3 577	-	3 156	
Abr	469	468	469	468	-	3 645	-	3 084	
May P	396	395	396	395	-	3 552	-	3 147	

Véanse notas al final del capítulo

7. BANCO DE ESPAÑA

7.13 Balance
Resumen por sectores

NEDD/SDDS(a)

Millones de euros

	Total activo= Total pasivo	Activo							Pasivo							Promemoria:		
		Residentes en la zona euro						Resto del mundo	Rúbricas no clasificadas por residencia del emisor	Residentes en la zona euro					Resto del mundo	Rúbricas no clasificadas por residencia del emisor	Efectivo en circulación	Depósitos de IFM residentes en España en euros
		Total	Administr. Públicas	No AAPP			Total			Administraciones Públicas	No AAPP							
				Total	IFM	OSR					Total	IFM	Otros sect. resid					
1	2	3	4	5	6	7	8	9	10	11	12	13	14	15	16	17		
05	126 993	106 176	51 873	54 303	54 259	44	9 076	11 742	32 163	13 278	18 885	16 531	2 354	154	94 677	59 356	16 531	
06	140 158	115 869	54 006	61 863	61 840	23	11 986	12 303	38 064	15 057	23 006	20 559	2 448	281	101 813	65 929	20 559	
07	177 554	154 297	65 819	88 478	87 745	733	11 907	11 350	75 953	18 030	57 922	55 596	2 326	275	101 326	70 920	52 321	
08	211 483	187 484	74 646	112 838	111 908	930	10 465	13 534	109 850	18 771	91 079	89 304	1 776	244	101 389	79 438	54 315	
09	219 804	185 718	75 517	110 201	106 267	934	9 228	24 859	108 950	31 233	77 717	76 224	1 493	265	110 589	91 741	35 089	
10	204 887	159 257	71 995	87 263	82 715	547	10 190	35 440	87 376	9 337	78 040	77 887	153	401	117 110	95 502	26 964	
09 Dic	219 804	185 718	75 517	110 201	106 267	934	9 228	24 859	108 950	31 233	77 717	76 224	1 493	265	110 589	91 741	35 089	
10 Ene	220 638	185 115	75 657	109 458	105 363	4095	9 482	26 041	111 161	34 091	77 071	75 324	1 747	519	108 958	89 247	37 919	
Feb	224 645	187 674	75 853	111 821	110 625	4196	9 746	27 226	114 288	32 754	81 533	79 819	1 714	525	109 833	89 325	38 116	
Mar	224 132	187 858	75 773	112 085	107 808	4278	9 798	26 476	112 696	30 938	81 758	80 257	1 502	367	111 069	90 716	36 951	
Abr	228 074	188 688	73 799	114 889	110 616	4273	9 928	29 458	116 302	31 226	85 077	83 599	1 478	319	111 453	90 834	47 860	
May	260 671	218 392	76 486	141 906	137 501	4406	10 695	31 584	145 973	32 582	113 391	111 857	1 534	328	114 370	91 637	33 717	
Jun	280 348	238 248	69 375	168 873	164 343	4530	10 652	31 448	164 743	30 530	134 213	132 767	1 446	314	115 290	92 403	27 149	
Jul	275 644	235 504	69 498	166 006	161 480	4526	10 131	30 009	159 811	18 929	140 882	139 832	1 050	375	115 457	93 367	37 766	
Ago	256 411	213 414	69 954	143 459	138 920	4540	10 433	32 565	140 476	15 752	124 724	123 668	1 056	370	115 565	92 652	39 571	
Sep	212 726	169 947	69 836	100 110	95 583	4528	9 742	33 037	97 792	17 656	80 136	79 110	1 026	347	114 587	92 601	19 979	
Oct	209 849	165 698	71 169	94 530	89 982	4548	9 805	34 345	94 356	22 002	72 354	72 065	289	341	115 152	92 790	29 027	
Nov	208 316	162 112	71 520	90 592	86 055	4536	10 405	35 799	91 656	22 780	68 876	68 649	227	233	116 426	92 972	25 694	
Dic	204 887	159 257	71 995	87 263	82 715	547	10 190	35 440	87 376	9 337	78 040	77 887	153	401	117 110	95 502	26 964	
11 Ene	197 489	152 065	72 921	79 144	74 573	4570	9 998	35 426	82 877	8 944	73 933	73 810	123	372	114 240	93 278	25 723	
Feb	194 265	147 818	73 154	74 664	70 085	4578	9 911	36 537	78 787	10 965	67 822	67 664	158	394	115 084	93 160	24 699	
Mar	184 904	138 040	73 308	64 732	60 227	4505	9 673	37 192	69 986	6 629	63 357	63 123	234	638	114 281	93 587	23 095	
Abr	P 200 152	152 299	72 868	79 431	75 128	4303	9 325	38 528	84 371	25 788	58 583	58 407	176	469	115 312	94 710	20 874	
May	A 205 613	155 384	73 057	82 328	77 912	4416	9 651	40 578	88 657	9 502	79 155	78 985	170	396	116 561	95 123	25 922	

Véanse notas al final del capítulo

7. BANCO DE ESPAÑA

7.16 Billetes distribuidos menos billetes retirados por el Banco de España y billetes denominados en pesetas no retornados. Detalle por denominación de los billetes de euro (a)

Importe (en millones de euros) y número (en millones de billetes)

	Billetes de euro														Pro memoria: Billetes de pesetas no retornados Importe	
	Total Importe (b) +2+4+6+8+10+12+14	De 500 euro		De 200 euro		De 100 euro		De 50 euro		De 20 euro		De 10 euro		De 5 euro		
		Importe	Número	Importe	Número	Importe	Número	Importe	Número	Importe	Número	Importe	Número	Importe		Número
	2	3	4	5	6	7	8	9	10	11	12	13	14	15	16	
05	80 226	47 367	95	3 988	20	8 728	87	23 320	466	-2 569	-128	-853	-85	246	49	1 034
06	86 979	55 907	112	4 014	20	7 963	80	25 362	507	-4 792	-240	-1 661	-166	184	37	997
07	85 517	56 759	114	4 189	21	7 377	74	26 936	539	-7 222	-361	-2 636	-264	114	23	970
08	83 144	56 243	112	4 341	22	6 738	67	29 239	585	-9 839	-492	-3 596	-360	18	4	945
09	80 600	54 385	109	4 107	21	6 314	63	32 419	648	-12 125	-606	-4 434	-443	-66	-13	926
10	76 558	52 244	104	3 779	19	5 748	57	34 910	698	-14 645	-732	-5 339	-534	-139	-28	909
09 Dic	80 600	54 385	109	4 107	21	6 314	63	32 419	648	-12 125	-606	-4 434	-443	-66	-13	926
10 Ene	77 085	53 957	108	4 045	20	6 093	61	30 611	612	-12 888	-644	-4 637	-464	-96	-19	925
Feb	76 479	53 780	108	4 019	20	6 043	60	30 548	611	-13 091	-655	-4 709	-471	-111	-22	923
Mar	78 773	53 747	107	4 010	20	6 093	61	32 357	647	-12 702	-635	-4 635	-464	-96	-19	921
Abr	76 408	53 437	107	3 964	20	5 966	60	31 265	625	-13 303	-665	-4 802	-480	-119	-24	919
May	76 775	53 395	107	3 961	20	5 998	60	31 833	637	-13 439	-672	-4 854	-485	-119	-24	918
Jun	77 914	53 369	107	3 968	20	6 091	61	32 972	659	-13 475	-674	-4 893	-489	-118	-24	916
Jul	78 339	53 095	106	3 940	20	6 082	61	33 956	679	-13 628	-681	-4 991	-499	-115	-23	915
Ago	76 056	52 600	105	3 864	19	5 808	58	33 208	664	-14 150	-708	-5 146	-515	-128	-26	914
Sep	75 149	52 406	105	3 819	19	5 704	57	33 025	660	-14 427	-721	-5 240	-524	-139	-28	913
Oct	74 073	52 187	104	3 783	19	5 588	56	32 741	655	-14 726	-736	-5 334	-533	-165	-33	911
Nov	73 802	52 054	104	3 758	19	5 559	56	32 858	657	-14 889	-744	-5 376	-538	-162	-32	910
Dic	76 558	52 244	104	3 779	19	5 748	57	34 910	698	-14 645	-732	-5 339	-534	-139	-28	909
11 Ene	73 601	51 877	104	3 706	19	5 533	55	33 434	669	-15 272	-764	-5 507	-551	-170	-34	908
Feb	72 959	51 671	103	3 673	18	5 455	55	33 386	668	-15 461	-773	-5 582	-558	-184	-37	907
Mar	72 726	51 513	103	3 636	18	5 407	54	33 618	672	-15 614	-781	-5 642	-564	-192	-38	905
Abr	72 680	51 297	103	3 600	18	5 307	53	33 978	680	-15 649	-782	-5 664	-566	-189	-38	904
May	P 71 389	51 035	102	3 559	18	5 192	52	33 570	671	-16 000	-800	-5 768	-577	-200	-40	903

Véanse notas al final del capítulo

7. BANCO DE ESPAÑA

7.17 Monedas denominadas en euro puestas en circulación por el Banco de España y monedas denominadas en pesetas no retornadas. Detalle por denominación de las monedas de euro

Importe (en millones de euros) y número (en millones de monedas)

	Monedas de euro															Pro Memoria: Monedas en pesetas no retornadas Importe	
	De 2 euro		De 1 euro	De 50 céntimos		De 20 céntimos		De 10 céntimos		De 5 céntimos		De 2 céntimos		De 1 céntimo			
	Importe (a)	Número	Importe	Importe	Número	Importe	Número	Importe	Número	Importe	Número	Importe	Número	Importe	Número		
13+15 7+9+11+ 2+4+5	2	3	4	5	6	7	8	9	10	11	12	13	14	15	16	17	
05	2 798	773	387	1 181	325	650	200	999	167	1 666	92	1 830	38	1 875	23	2 295	829
06	3 064	827	414	1 328	337	674	216	1 080	182	1 825	105	2 103	42	2 098	26	2 627	825
07	3 307	896	448	1 443	346	692	232	1 159	196	1 964	117	2 341	46	2 312	29	2 940	822
08	3 420	914	457	1 499	350	699	239	1 194	209	2 086	128	2 569	50	2 481	32	3 214	819
09	3 468	915	458	1 532	347	693	240	1 200	211	2 106	135	2 692	53	2 640	35	3 539	816
10	3 584	945	472	1 585	353	706	249	1 247	215	2 150	141	2 825	56	2 797	39	3 854	813
09 Dic	3 468	915	458	1 532	347	693	240	1 200	211	2 106	135	2 692	53	2 640	35	3 539	816
10 Ene	3 476	918	459	1 536	346	693	241	1 205	211	2 107	135	2 703	53	2 649	36	3 555	816
Feb	3 473	918	459	1 535	345	690	240	1 202	210	2 104	135	2 705	53	2 658	36	3 572	816
Mar	3 466	919	459	1 530	343	685	240	1 201	210	2 098	136	2 711	53	2 671	36	3 596	815
Abr	3 465	918	459	1 529	342	683	241	1 203	210	2 100	136	2 722	54	2 682	36	3 618	815
May	3 486	921	461	1 542	344	687	241	1 207	210	2 099	137	2 739	54	2 697	37	3 664	815
Jun	3 512	937	468	1 547	346	691	243	1 215	211	2 106	138	2 750	54	2 710	37	3 693	815
Jul	3 542	944	472	1 562	349	698	245	1 227	211	2 113	139	2 776	55	2 731	37	3 732	814
Ago	3 555	947	473	1 570	350	699	246	1 230	212	2 119	139	2 784	55	2 741	37	3 749	814
Sep	3 568	948	474	1 576	352	704	247	1 237	213	2 129	140	2 792	55	2 757	38	3 775	814
Oct	3 574	944	472	1 580	353	706	249	1 243	214	2 142	140	2 800	55	2 771	38	3 805	814
Nov	3 564	937	469	1 578	352	704	248	1 241	214	2 143	140	2 805	56	2 780	38	3 826	813
Dic	3 584	945	472	1 585	353	706	249	1 247	215	2 150	141	2 825	56	2 797	39	3 854	813
11 Ene	3 598	947	474	1 594	355	709	250	1 248	215	2 153	142	2 834	56	2 807	39	3 883	813
Feb	3 602	949	475	1 596	353	705	250	1 249	216	2 162	142	2 850	57	2 829	39	3 906	813
Mar	3 602	954	477	1 589	354	707	249	1 247	216	2 163	143	2 855	57	2 840	39	3 942	813
Abr	3 610	960	480	1 593	352	704	249	1 246	217	2 166	143	2 865	57	2 849	40	3 966	813
May	P 3 630	965	483	1 603	353	706	250	1 250	217	2 173	144	2 884	57	2 862	40	4 000	812

Véanse notas al final del capítulo

NOTAS A LOS CUADROS DEL CAPÍTULO 7. BANCO DE ESPAÑA

Cuadro 7.C

- a. Véanse notas al cuadro 7.2, columnas 6 a 8.

Cuadro 7.1

- a. Véanse detalles en los cuadros 7.3 y 7.4.
- b. Véase detalle en el cuadro 7.5.
- c. Véase detalle en el cuadro 7.11.

Cuadro 7.2

- a. Véanse detalles en los cuadros 7.7 y 7.8.
- b. Véanse detalles en el cuadro 7.12.
- c. Desde enero de 2002 incluye el porcentaje del total de billetes de euro en circulación que se asigna al Banco de España de acuerdo con el sistema contable establecido en el Eurosistema (véase nota al balance de situación resumido que figura al final de este Boletín), además de los billetes de peseta no retornados. A partir de enero de 2003 recoge, únicamente, el importe de los billetes asignados por el Eurosistema.
- d. A partir de enero de 2003 recoge, únicamente, el importe de las monedas de euro.
- e. Comprende los billetes y las monedas realmente puestos en circulación por el Banco de España. Véanse cuadros 7.14 a 7.17.

Cuadro 7.3

- a. Véase detalle en el cuadro 7.4.

Cuadro 7.5

- a. Véase detalle en el cuadro 7.6.

Cuadro 7.7

- a. Véase detalle en el cuadro 7.8.

Cuadro 7.9

- a. Véase detalle en el cuadro 7.10.

Cuadro 7.12

- a. Hasta diciembre de 1998 el importe de las Cesiones temporales está en la columna 3, por carecer de información desglosada.

Cuadro 7.13

- a. El diseño de este balance, alternativo al que figura en los cuadros 7.1 y 7.2, se corresponde con lo establecido en las Normas Especiales de Distribución de Datos (NEDD) del FMI.

Cuadro 7.16

- a. Los billetes denominados en euro distribuidos por el Banco de España difieren del porcentaje del total de billetes de euro en circulación que le corresponde al Banco de España de acuerdo con las normas de asignación de billetes en el Eurosistema (véanse el cuadro 7.2 y la nota al balance de situación resumido que figura al final de este Boletín).

b. Desde enero de 2003, este total de billetes de euro, más el total de monedas de euro puestas en circulación por el Banco de España (cuadro 7.17, columna 1), componen el efectivo puesto en circulación por el Banco de España (cuadro 7.2, columna 16). Hasta diciembre de 2002, el total de billetes de euro, más el total de monedas de euro puestas en circulación, más los billetes y monedas de peseta no retornados (cuadros 7.16, columna 16, y 7.17, columna 17), constituyen el efectivo puesto en circulación por el Banco de España.

Cuadro 7.17

- a. Desde enero de 2003, este total de monedas de euro, más el total de billetes puestos en circulación por el Banco de España (cuadro 7.16, columna 1), componen el efectivo puesto en circulación por el Banco de España (cuadro 7.2, columna 16). Hasta diciembre de 2002, el total de billetes de euro, más el total de monedas de euro puestas en circulación, más los billetes y monedas de peseta no retornados (cuadros 7.16, columna 16, y 7.17, columna 17), constituyen el efectivo puesto en circulación por el Banco de España.

8 OTRAS INSTITUCIONES FINANCIERAS MONETARIAS
(Información obtenida de los estados de la zona del euro)
OTHER MONETARY FINANCIAL INSTITUTIONS
(Data from euro area returns)

**Modificaciones
introducidas en las series
a partir de junio 2005**

Este capítulo incluye las Entidades de crédito (junto con los Fondos del Mercado Monetario), aunque con una presentación alternativa a la del capítulo 4. Sus cuadros se basan en la norma septuagésima primera y el anejo VII de la CBE 4/2004 (de adaptación a las entidades de crédito de las NIIF), aprobada el 22.12.04, norma referida a los requerimientos estadísticos de la UEM. Estos estados, si bien no se han modificado sustancialmente, han quedado afectados por las nuevas normas contables. Por ello, aunque los cuadros continúan actualizándose, se han producido algunos cambios, como consecuencia de la entrada en vigor de la nueva Circular. Los más relevantes son: a) las cuentas de ahorro, hasta mayo de 2005 clasificadas como depósitos con preaviso a menos de tres meses (columna 12 del cuadro 8.44 y columnas 6 y 12 del cuadro 8.9, entre otras), que pasan a incluirse a partir de ahora dentro de los depósitos a la vista (columna 9 del cuadro 8.44 y columnas 3 y 9 del cuadro 8.9, entre otras). Este cambio se refleja en los cuadros de tipos de interés de estos instrumentos —cuadros 9 y 15 del capítulo 19, relativo a los tipos de interés de las entidades de crédito—; y b) la vuelta al balance de alguno de los activos titulizados que había causado baja en aplicación de las normas en vigor hasta la promulgación y entrada en vigor de la CBE 4/2004. Este cambio ha originado un aumento excepcional del saldo de crédito (columna 6 del cuadro 8.41 y columna 6 del cuadro 8.2, entre otras) y en los depósitos a plazo (columna 6 del cuadro 8.42 y columna 6 del cuadro 8.3, entre otras).

**Changes made to the
series from June 2005**

This chapter includes credit institutions (along with money market funds), although with an alternative presentation to that of Chapter 4. Its tables are based on Rule seventy-one and Annex VII of CBE 4/2004 (to apply IFRS to credit institutions), approved on 22 December 2004, which refer to the EMU statistical requirements. Although the returns have not been changed significantly, they have been affected by the new accounting rules. Accordingly, although these tables continue to be updated, there have been some changes as a consequence of the entry into force of the new Circular. The most relevant are: a) savings accounts, classified until May 2005 as deposits redeemable at notice up to three months (column 12 of Table 8.44 and columns 6 and 12 of Table 8.9, among others), are now included within overnight deposits (column 9 of Table 8.44 and columns 3 and 9 of Table 8.9, among others). This change is reflected in the tables of the interest rates of these instruments (Tables 9 and 15 of Chapter 19 relating to the interest rates of credit institutions); and b) the return to the balance sheet of some of the securitised assets that had been removed from the balance sheet in application of the rules in force until the approval and entry into force of CBE 4/2004. This change has led to an exceptional increase in the amount of credit (column 6 of Table 8.41 and column 6 of Table 8.2, among others) and in time deposits (column 6 of Table 8.42 and column 6 of Table 8.3, among others).

Nota general: Muchas columnas tienen desarrollo en un cuadro posterior, circunstancia que se indica al pie de cada uno de los cuadros. Algunos de los cuadros de desarrollo solo se publican en la versión electrónica de este boletín que se difunde en www.bde.es.

General note: Many columns are broken down in subsequent tables, as indicated at the foot of each table. Some of the breakdown tables are only included in the electronic version of this publication, which is available at www.bde.es.

8. OTRAS INSTITUCIONES FINANCIERAS MONETARIAS

8.C Balance. Detalle por instituciones

B) Balance agregado de las OIFM según los estados de la zona del euro

Datos referidos a Mayo de 2011

Millones de euros

	Serie en cuadro y columna/ Time series in table and column	Otras instituciones financieras monetarias/ Other monetary financial institutions	Entidades de crédito (Cuadro 8.D)/ Credit institutions (Table 8.D)	FMM y EDE (a) / MMF & ELMs (a)	
ACTIVO		A=B+C	B	C	ASSETS
1 A. RESIDENTES EN ESPAÑA	8.2/2	2 820 149	2 813 434	6 715	1 A. DOMESTIC
2 2. Préstamos y créditos	8.4/2	2 156 496	2 152 923	3 572	2 2. Loans
3 2e. Del cual: euros	8.4/3	2 135 286	2 131 714	3 572	3 2e. Of which: euro
4 IFM	8.4/4	249 924	246 401	3 523	4 MFIs
5 2e. Del cual: euros	8.4/5	246 431	242 908	3 523	5 2e. Of which: euro
6 Administraciones Públicas	8.4/6	82 551	82 551	-	6 General government
7 2e. Del cual: euros	8.4/7	82 551	82 551	-	7 2e. Of which: euro
8 Otros residentes	8.4/8	1 824 020	1 823 971	50	8 Other resident sectors
9 2e. Del cual: euros	8.4/9	1 806 304	1 806 254	50	9 2e. Of which: euro
10 3. Valores distintos de acciones y participaciones	8.4/10	532 493	529 350	3 142	10 3. Securities other than shares
11 3e. Del cual: euros	8.4/11	528 092	524 949	3 142	11 3e. Of which: euro
12 IFM	8.5/3	69 805	68 791	1 014	12 MFIs
13 3e. Euros	8.5/4	69 408	68 394	1 014	13 3e. euro
14 Del cual: hasta dos años	-	18 253	17 598	655	14 Of which: up to 2 years
15 3x. Monedas distintas del euro.	-	397	397	-	15 3x. Non-MU currencies
16 Del cual: hasta dos años	-	0	0	-	16 Of which: up to 2 years
17 Administraciones Públicas	8.5/6	166 746	164 839	1 907	17 General government
18 3e. Del cual: euros	8.5/7	166 608	164 701	1 907	18 3e. Of which: euro
19 Otros residentes	8.5/8	295 942	295 721	221	19 Other residents
20 3e. Del cual: euros	8.5/9	292 075	291 854	221	20 3e. Of which: euro
21 4. Participaciones en FMM	8.4/12	0	0	-	21 4. Money market fund shares/units
22 IFM	-	0	0	-	22 MFIs
23 4e. Del cual: euros	-	0	0	-	23 4e. Of which euro
24 5. Acciones y participaciones	8.4/13	131 161	131 161	0	24 5. Shares and other equity
25 IFM	-	37 457	37 457	-	25 MFIs
26 Otros residentes	-	93 704	93 703	0	26 Other resident sectors
27 B. RESIDENTES EN OTROS PAISES DE LA ZONA DEL EURO	8.2/3	178 303	177 466	837	27 B. OTHER EURO AREA COUNTRIES
28 2. Préstamos y créditos	8.6/2	112 716	112 713	3	28 2. Loans
29 2e. Del cual: euros	8.6/3	103 491	103 491	-	29 2e. Of which: euro
30 IFM	8.6/4	86 256	86 253	3	30 MFIs
31 2e. Del cual: euros	8.6/5	80 798	80 798	-	31 2e. Of which: euro
32 Administraciones Públicas	8.6/6	91	91	-	32 General government
33 2e. Del cual: euros	8.6/7	91	91	-	33 2e. Of which: euro
34 Otros residentes	8.6/8	26 369	26 369	-	34 Other resident sectors
35 2e. Del cual: euros	8.6/9	22 602	22 602	-	35 2e. Of which: euro
36 3. Valores distintos de acciones y participaciones	8.6/10	44 280	43 446	834	36 3. Securities other than shares
37 3e. Del cual: euros	8.6/11	42 536	41 702	834	37 3e. Of which: euro
38 IFM	8.7/3	9 076	8 556	520	38 MFIs
39 3e. Euros	8.7/4	8 328	7 808	520	39 3e. euro
40 Del cual: hasta dos años	-	318	251	67	40 Of which: up to 2 years
41 3x. Monedas distintas del euro.	-	748	748	-	41 3x. Non-MU currencies
42 Del cual: hasta dos años	-	-	-	-	42 Of which: up to 2 years
43 Administraciones Públicas	8.7/6	13 257	13 064	194	43 General government
44 3e. Del cual: euros	8.7/7	13 003	12 810	194	44 3e. Of which: euro
45 Otros residentes	8.7/8	21 947	21 826	121	45 Other resident sectors
46 3e. Del cual: euros	8.7/9	21 205	21 084	121	46 3e. Of which: euro

May 2011 data

8.C Balance sheet by institutional grouping

EUR millions

8. OTHER MONETARY FINANCIAL INSTITUTIONS
B) Aggregated balance sheet according to the euro area returns

Véanse notas al final del capítulo./ See notes at the end of the chapter.

8. OTRAS INSTITUCIONES FINANCIERAS MONETARIAS
B) Balance agregado de las OIFM según
los estados de la zona del euro

8.C Balance. Detalle por instituciones

Datos referidos a Mayo de 2011

Millones de euros

	Serie en cuadro y columna/ Time series in table and column	Otras instituciones financieras monetarias/ Other monetary financial institutions	Entidades de crédito (Cuadro 8.D)/ Credit institutions (Table 8.D)	FMM y EDE (a) / MMF & ELMs (a)	
		A=B+C	B	C	
ACTIVO (continuación)					ASSETS (continued)
B. RESIDENTES EN OTROS PAÍSES DE LA ZONA DEL EURO (continuación)					B. OTHER MUMS (continued)
47 4. Participaciones en FMM	8.6/12	6	6	-	47 4. Money market fund shares/units
48 IFM.	-	6	6	-	48 MFIs
49 5. Acciones y participaciones	8.6/13	21 302	21 302	-	49 5. Shares and other equity
50 IFM.	-	3 031	3 031	-	50 MFIs
51 Otros residentes	-	18 270	18 270	-	51 Other residents
52 C. RESTO DEL MUNDO	8.2/4	223 125	222 858	267	52 C. REST OF THE WORLD
53 2. Préstamos y créditos	8.12/3	132 021	132 021	-	53 2. Loans
54 2e. Del cual: euros	8.12/4	86 449	86 449	-	54 2e. Of which: euro
55 3. Valores distintos de acciones y participaciones	8.12/5	27 402	27 135	267	55 3. Securities other than shares
56 3e. Del cual: euros	8.12/6	-	-	-	56 3e. Of which: euro
57 5. Acciones y participaciones	8.12/7	63 701	63 701	-	57 5. Shares and other equity
58 5e. Del cual: euros	-	-	-	-	58 5e. Of which: euro
59 D. SIN CLASIFICAR	8.2/5	294 493	294 431	62	59 D. UNCLASSIFIED
60 1. Efectivo (todas las monedas)	8.2/10	6 933	6 933	-	60 1. Cash (all currencies)
61 1e. Del cual: euros	-	6 759	6 759	-	61 1e. Of which: euro
62 6. Activo fijo	8.2/11	52 731	52 731	1	62 6. Fixed assets
63 7. Otros activos	8.2/12	234 828	234 767	61	63 7. Remaining assets
64 7e. Del cual: euros	-	-	-	-	64 7e. Of which: euro
65 TOTAL ACTIVOS	8.2/1	3 516 070	3 508 189	7 881	65 TOTAL ASSETS
66 e Euros	8.2/13	2	-	7 549	66 e Euro
67 e Monedas distintas del euro	8.2/14	-	-	270	67 x Other currencies
68 s/c Sin clasificar por monedas.	8.2/15	287 560	287 498	62	68 n/a Not classified by currencies

May 2011 data

8.C Balance sheet by institutional grouping

EUR millions

8. OTHER MONETARY FINANCIAL INSTITUTIONS
B) Aggregated balance sheet according
to the euro area returns

Véanse notas al final del capítulo./ See notes at the end of the chapter.

8. OTRAS INSTITUCIONES FINANCIERAS MONETARIAS

B) Balance agregado de las OIFM según los estados de la zona del euro

8.C Balance. Detalle por instituciones

Datos referidos a Mayo de 2011

Millones de euros

	Serie en cuadro y columna/ Time series in table and column	Otras instituciones financieras monetarias/ Other monetary financial institutions	Entidades de crédito (Cuadro 8.D)/ Credit institutions (Table 8.D)	FMM y EDE (a) / MMF & ELMs (a)	
		A=B+C	B	C	
PASIVO					LIABILITIES
1 A. RESIDENTES EN ESPAÑA	8.3/2	1 995 836	1 988 062	7 774	1 A. DOMESTIC
2 9. Depósitos	8.8/1	1 988 063	1 988 062	1	2 9. Deposits
3 9e. Del cual: euros	8.8/2	1 954 508	1 954 507	1	3 9e. Of which: euro
4 IFM	8.8/3	282 647	282 646	1	4 MFIs
5 Entidades de crédito y BE	8.8/5	280 535	280 534	1	5 Credit institutions and BE
6 9e. Del cual: euros	-	277 305	277 304	1	6 9e. Of which: euro
7 Fondos del mercado monetario	8.8/7	2 112	2 112	-	7 Money market funds
8 9e. En euros	-	2 112	2 112	-	8 9e. Of which: euro
9 A la vista, a plazo hasta dos años y disponible con preaviso	-	1 196	1 196	-	9 Overnight, up to two years and redeemable at notice
10 A plazo a más de dos años	-	-	-	-	10 With agreed maturity over two years
11 Cesiones temporales	-	916	916	-	11 Repos
12 9x. En monedas distintas del euro	-	0	0	-	12 9x. Of which: other currencies
13 A la vista, a plazo hasta dos años y disponible con preaviso	-	0	0	-	13 Overnight, up to two years and redeemable at notice
14 A plazo a más de dos años	-	-	-	-	14 With agreed maturity over two years
15 Cesiones temporales	-	-	-	-	15 Repos
16 Administración Central	8.8/8	51 371	51 371	-	16 Central government
17 9e. Depósitos en euros	-	51 361	51 361	-	17 9e. Deposits in euro
18 A la vista, a plazo hasta dos años y disponible con preaviso	-	8 523	8 523	-	18 Overnight, up to two years and redeemable at notice
19 A plazo a más de dos años	-	3 461	3 461	-	19 With agreed maturity over two years
20 Cesiones temporales	-	39 378	39 378	-	20 Repos
21 9x. Depósitos en monedas distintas del euro	-	10	10	-	21 9x. Deposits in other currencies
22 A la vista, a plazo hasta dos años y disponible con preaviso	-	10	10	-	22 Overnight, up to two years and redeemable at notice
23 A plazo a más de dos años	-	-	-	-	23 With agreed maturity over two years
24 Cesiones temporales	-	-	-	-	24 Repos
25 Otras Administraciones Públicas	8.8/9	28 118	28 118	-	25 Other general government
26 9e. Depósitos en euros	8.8/10	28 117	28 117	-	26 9e. Deposits in euro
27 9.1e. A la vista	-	21 781	21 781	-	27 9.1e. Overnight
28 9.2e. A plazo	-	5 514	5 514	-	28 9.2e. With agreed maturity
29 Del cual: hasta dos años	-	5 322	5 322	-	29 Of which: up to two years
30 9.3e. Con preaviso	-	-	-	-	30 9.3e. Redeemable at notice
31 9.4e. Cesiones temporales	-	821	821	-	31 9.4e. Repos
32 9x. Depósitos en monedas distintas del euro	-	2	2	-	32 9x. Deposits in other currencies
33 9.1x. A la vista	-	2	2	-	33 9.1x. Overnight
34 9.2x. A plazo	-	-	-	-	34 9.2x. With agreed maturity
35 Del cual: hasta dos años	-	-	-	-	35 Of which: up to two years
36 9.3x. Con preaviso	-	-	-	-	36 9.3x. Redeemable at notice
37 9.4x. Cesiones temporales	-	-	-	-	37 9.4x. Repos
38 Otros residentes	8.9/1	1 625 928	1 625 927	0	38 Other resident sectors
39 9e. Depósitos en euros	8.9/2	1 595 614	1 595 614	0	39 9e. Deposits in euro
40 9.1e. A la vista	8.9/3	467 473	467 472	0	40 9.1e. Overnight
41 9.2e. A plazo	8.9/4	1 068 025	1 068 025	-	41 9.2e. With agreed maturity
42 Del cual: hasta dos años	8.9/5	468 306	468 306	-	42 Of which: up to two years
43 9.3e. Con preaviso	8.9/6	41	41	-	43 9.3e. Redeemable at notice
44 9.4e. Cesiones temporales	8.9/7	60 076	60 076	-	44 9.4e. Repos
45 9x. Depósitos en monedas distintas del euro	8.9/8	30 313	30 313	-	45 9x. Deposits in other currencies
46 9.1x. A la vista	8.9/9	5 258	5 258	-	46 9.1x. Overnight
47 9.2x. A plazo	8.9/10	25 055	25 055	-	47 9.2x. With agreed maturity
48 Del cual: hasta dos años	8.9/11	8 798	8 798	-	48 Of which: up to two years
49 9.3x. Con preaviso	8.9/12	-	-	-	49 9.3x. Redeemable at notice
50 9.4x. Cesiones temporales	8.9/13	-	-	-	50 9.4x. Repos
51 10. Participaciones de los fondos del mercado monetario	8.9/11	7 772	-	7 772	51 10. Money market fund shares/units

May 2011 data

8.C Balance sheet by institutional grouping

EUR millions

8. OTHER MONETARY FINANCIAL INSTITUTIONS
B) Aggregated balance sheet according to the euro area returns

Véanse notas al final del capítulo./ See notes at the end of the chapter.

8. OTRAS INSTITUCIONES FINANCIERAS MONETARIAS
B) Balance agregado de las OIFM según
los estados de la zona del euro

8.C Balance. Detalle por instituciones

Datos referidos a Mayo de 2011

Millones de euros

	Serie en cuadro y columna/ Time series in table and column	Otras instituciones financieras monetarias/ Other monetary financial institutions	Entidades de crédito (Cuadro 8.D)/ Credit institutions (Table 8.D)	FMM y EDE (a) / MMF & ELMs (a)	
		A=B+C	B	C	
PASIVO (continuación)					LIABILITIES (continued)
52 B. RESIDENTES EN OTROS PAÍSES DE LA ZONA DEL EURO	8.3/3	264 732	264 667	66	52 B. OTHER EURO AREA COUNTRIES
53 9. Depósitos	8.10/1	264 667	264 667	-	53 9. Deposits
54 9e. Del cual: euros	8.10/2	244 168	244 168	-	54 9e. Of which: euro
55 IFM	8.10/3	190 819	190 819	-	55 MFIs
56 Entidades de crédito, BCE y otros bancos centrales nacionales.	8.10/5	190 816	190 816	-	56 Credit institutions, ECB and others NCBs
57 9e. Del cual: euros	-	174 595	174 595	-	57 9e. Of which: euro
58 Fondos del mercado monetario	8.10/7	3	3	-	58 Money market funds
59 9e. En euros	-	3	3	-	59 9e. Of which: euro
60 A la vista, a plazo hasta dos años y disponible con preaviso	-	3	3	-	60 Overnight, up to two years and redeemable at notice
61 A plazo a más de dos años	-	-	-	-	61 With agreed maturity over two years
62 9.4e. Cesiones temporales	-	-	-	-	62 9.4e. Repos
63 9x. En monedas distintas del euro	-	-	-	-	63 9x. Of which: other currencies
64 A la vista, a plazo hasta dos años y disponible con preaviso	-	-	-	-	64 Overnight, up to two years and redeemable at notice
65 A plazo a más de dos años	-	-	-	-	65 With agreed maturity over two years
66 9.4x. Cesiones temporales	-	-	-	-	66 9.4x. Repos
67 Administración Central	8.10/8	333	333	-	67 Central government
68 9e. Depósitos en euros	-	253	253	-	68 9e. Deposits in euro
69 A la vista, a plazo hasta dos años y disponible con preaviso	-	253	253	-	69 Overnight, up to two years and redeemable at notice
70 A plazo a más de dos años	-	-	-	-	70 With agreed maturity over two years
71 9.4e. Cesiones temporales	-	-	-	-	71 9.4e. Repos
72 9x. Del cual: monedas distintas del euro	-	80	80	-	72 9x. Of which: other currencies
73 A la vista, a plazo hasta dos años y disponible con preaviso	-	80	80	-	73 Overnight, up to two years and redeemable at notice
74 A plazo a más de dos años	-	-	-	-	74 With agreed maturity over two years
75 9.4x. Cesiones temporales	-	-	-	-	75 9.4x. Repos
76 Otras Administraciones Públicas	8.10/9	0	0	-	76 Other general government
77 9e. Depósitos en euros	8.10/10	0	0	-	77 9e. Deposits in euro
78 9.1e. A la vista	-	0	0	-	78 9.1e. Overnight
79 9.2e. A plazo	-	-	-	-	79 9.2e. With agreed maturity
80 Del cual: hasta dos años	-	-	-	-	80 Of which: up to two years
81 9.3e. Con preaviso	-	-	-	-	81 9.3e. Redeemable at notice
82 9.4e. Cesiones temporales	-	-	-	-	82 9.4e. Repos
83 9x. Depósitos en monedas distintas del euro	-	-	-	-	83 9x. Deposits in other currencies
84 9.1x. A la vista	-	-	-	-	84 9.1x. Overnight
85 9.2x. A plazo	-	-	-	-	85 9.2x. With agreed maturity
86 Del cual: hasta dos años	-	-	-	-	86 Of which: up to two years
87 9.3x. Con preaviso	-	-	-	-	87 9.3x. Redeemable at notice
88 9.4x. Cesiones temporales	-	-	-	-	88 9.4x. Repos
89 Otros residentes	8.11/1	73 515	73 515	-	89 Other resident sectors
90 9e. Depósitos en euros	8.11/2	69 318	69 318	-	90 9e. Deposits in euro
91 9.1e. A la vista	8.11/3	5 240	5 240	-	91 9.1e. Overnight
92 9.2e. A plazo	8.11/4	34 682	34 682	-	92 9.2e. With agreed maturity
93 Del cual: hasta dos años	8.11/5	21 486	21 486	-	93 Of which: up to two years
94 9.3e. Con preaviso	8.11/6	281	281	-	94 9.3e. Redeemable at notice
95 9.4e. Cesiones temporales	8.11/7	29 115	29 115	-	95 9.4e. Repos
96 9x. Depósitos en monedas distintas del euro	8.11/8	4 197	4 197	-	96 9x. Deposits in other currencies
97 9.1x. A la vista	8.11/9	351	351	-	97 9.1x. Overnight
98 9.2x. A plazo	8.11/10	3 846	3 846	-	98 9.2x. With agreed maturity
99 Del cual: hasta dos años	8.11/11	3 102	3 102	-	99 Of which: up to two years
100 9.3x. Con preaviso	8.11/12	-	-	-	100 9.3x. Redeemable at notice
101 9.4x. Cesiones temporales	8.11/13	-	-	-	101 9.4x. Repos
102 10. Participaciones de los fondos del mercado monetario	8.91/12	66	-	66	102 10. Money market fund shares/units

May 2011 data

8.C Balance sheet by institutional grouping

EUR millions

8. OTHER MONETARY FINANCIAL INSTITUTIONS
B) Aggregated balance sheet according to the area euro returns

Véanse notas al final del capítulo./ See notes at the end of the chapter.

8. OTRAS INSTITUCIONES FINANCIERAS MONETARIAS

B) Balance agregado de las OIFM según los estados de la zona del euro

8.C Balance. Detalle por instituciones

Datos referidos a Mayo de 2011

Millones de euros

	Serie en cuadro y columna/ Time series in table and column	Otras instituciones financieras monetarias/ Other monetary financial institutions A=B+C	Entidades de crédito (Cuadro 8.D)/ Credit institutions (Table 8.D) B	FMM y EDE (a) / MMF & ELMs (a) C	
PASIVO (continuación)					LIABILITIES (continued)
103 C. RESTO DEL MUNDO	8.3/4	279 298	279 276	23	103 C. REST OF THE WORLD
104 9. Depósitos (total)	8.13/1	279 276	279 276	-	104 9. Deposits (total)
105 9.1. Depósitos en euros	8.13/2	214 253	214 253	-	105 9.1. Deposits in euro
106 A la vista, a plazo hasta dos años y con preaviso	-	93 337	93 337	0	106 Overnight, up to two years and redeemable at notice
107 A plazo a más de dos años	-	51 090	51 090	-	107 With agreed maturity over two years
108 Cesiones temporales	-	69 827	69 827	-	108 Repos
109 9.2. Depósitos en monedas distintas del euro.	-	65 022	65 022	-	109 9.2. Deposits in other currencies
110 A la vista, a plazo hasta dos años y con preaviso	-	57 067	57 067	-	110 Overnight, up to two years and redeemable at notice
111 A plazo a más de dos años	-	3 239	3 239	-	111 With agreed maturity over two years
112 Cesiones temporales	-	4 716	4 716	-	112 Repos
113 10. Participaciones en los fondos del mercado monetario	8.91/13	23	-	23	113 10. Money market fund shares/units
114 D. SIN CLASIFICAR	8.3/5	976 203	976 184	19	114 D. UNCLASSIFIED
115 11. Valores distintos de acciones y participaciones	8.3/8	441 630	441 630	-	115 11. Debt securities issued
116 11e. Euros	8.13/14	417 930	417 930	-	116 11e. In euro
117 Del cual: hasta dos años	-	37 516	37 516	-	117 Of which: up to two years
118 11x. Monedas distintas del euro.	-	23 700	23 700	-	118 11x. Other currencies
119 Del cual: hasta dos años	-	2 636	2 636	-	119 Of which: up to two years
120 13. Capital y reservas	8.3/9	305 462	305 461	2	120 13. Capital and reserves
121 14. Otros pasivos	8.3/10	229 111	229 094	17	121 14. Remaining liabilities
122 14e. Del cual: euros	-	122 14e. Of which: euro
123 TOTAL PASIVOS	8.3/1	3 516 069	3 508 189	7 881	123 TOTAL LIABILITIES
124 e Euros	8.3/11	2 838 721	2 830 859	7 862	124 e Euro
125 x Monedas distintas del euro	8.3/12	142 775	142 775	-	125 x Other currencies
126 s/c Sin clasificar por monedas	8.3/13	534 573	534 554	19	126 n/a Not classified by currencies
PRO MEMORIA					MEMORANDUM ITEM
a Tenencias de valores distintos de acciones y participaciones hasta dos años emitidos por las entidades de crédito	-	...	17 850	...	a Holdings of debt securities up to two years issued by CI
b Tenencias de instrumentos del mercado monetario emitidos por las entidades de crédito	-	-	-	-	b Holdings of money markets papers issued by credit institutions

May 2011 data

8.C Balance sheet by institutional grouping

EUR millions

8. OTHER MONETARY FINANCIAL INSTITUTIONS
B) Aggregated balance sheet according to the euro area returns

Véanse notas al final del capítulo./ See notes at the end of the chapter.

8. OTRAS INSTITUCIONES FINANCIERAS MONETARIAS
B) Balance agregado de las OIFM según los estados de la zona del euro

8.1 Activo=Pasivo de las OIFM, por instituciones

Millones de euros

	Total OIFM (a)	Entidades de crédito (b)	Entidades de Depósito (c)	EFC (c)	ICO	FMM Y EDE (c)
	1=2+9	2=3+4+5	3	4	5	6
05	2 207 728	2 152 834	2 071 246	55 034	26 555	54 894
06	2 526 871	2 526 765	2 431 330	63 245	32 189	106
07	3 005 279	3 005 279	2 896 225	68 700	40 354	-
08	3 409 444	3 381 189	3 252 295	75 276	53 617	28 255
09	3 446 812	3 433 286	3 314 963	57 121	61 201	13 527
10	3 471 056	3 462 888	3 305 554	55 729	101 602	8 170
09 Dic	3 446 812	3 433 286	3 314 963	57 121	61 201	13 527
10 Ene	3 438 897	3 425 822	3 306 158	56 274	63 389	13 076
<i>Feb</i>	3 428 475	3 416 038	3 296 282	55 386	64 368	12 438
<i>Mar</i>	3 441 463	3 429 754	3 309 428	55 580	64 745	11 710
<i>Abr</i>	3 455 356	3 444 527	3 324 176	54 349	66 000	10 831
<i>May</i>	3 495 586	3 485 329	3 363 015	54 089	68 508	10 258
<i>Jun</i>	3 487 507	3 477 818	3 352 680	54 590	70 547	9 690
<i>Jul</i>	3 467 909	3 481 517	3 330 556	54 817	96 144	9 239
<i>Ago</i>	3 500 454	3 514 172	3 360 471	54 699	99 001	9 107
<i>Sep</i>	3 486 295	3 477 502	3 324 925	54 631	97 944	8 794
<i>Oct</i>	3 492 263	3 483 642	3 327 949	54 592	101 099	8 623
<i>Nov</i>	3 479 008	3 470 692	3 313 071	54 556	103 063	8 319
<i>Dic</i>	3 471 056	3 462 888	3 305 554	55 729	101 602	8 170
11 Ene	3 449 101	3 440 991	3 284 489	54 077	102 423	8 112
<i>Feb</i>	3 443 805	3 435 807	3 277 545	53 144	105 115	8 001
<i>Mar</i>	3 457 806	3 449 598	3 287 978	53 110	108 507	8 212
<i>Abr</i>	3 473 660	3 465 622	3 303 285	52 929	109 405	8 042
<i>May</i> P	3 516 066	3 508 188	3 354 048	51 986	102 155	7 881

Véanse notas al final del capítulo

8. OTRAS INSTITUCIONES FINANCIERAS MONETARIAS
B) Balance agregado de las OIFM según los estados de la zona del euro

8.2 Activo: resumen

m.m.euros

	Total	Por residencia				Por instrumentos							Por monedas		
		Residentes en España (a)	Residentes en otros países de la zona euro (b)	Resto del mundo (c)	Rúbricas no clasif. por residencia de la zona euro del emisor	Préstamos y créditos (a)	Valores distintos de acciones y participaciones	Participaciones FMM	Acciones y participaciones	Efectivo	Activo fijo	Otros activos no clasificados	Euros (a)	Monedas distintas del euro	Sin clasificar
	=13a15= =6a12= 1=2a5=	2	3	4	5=10a12	6	7	8	9	10	11	12	13	14	15
05	2 208	1 729	192	142	145	1 626	313	0	124	8	26	111	1 942	129	137
06	2 527	2 023	169	172	163	1 981	231	-	152	8	29	126	2 237	136	154
07	3 005	2 397	218	199	191	2 302	328	-	184	9	31	152	2 668	155	183
08	3 409	2 701	223	198	287	2 450	500	0	172	9	37	241	2 958	173	278
09	3 447	2 773	212	208	254	2 395	614	0	184	9	45	200	3 042	159	245
10	3 471	2 797	160	214	301	2 404	586	0	180	8	50	243	3 016	162	293
09 Dic	3 447	2 773	212	208	254	2 395	614	0	184	9	45	200	3 042	159	245
10 Ene	3 439	2 746	209	219	265	2 385	602	0	187	7	45	212	257
<i>Feb</i>	3 428	2 743	194	218	274	2 377	599	0	178	7	46	221	267
<i>Mar</i>	3 441	2 757	188	220	276	2 381	607	0	178	9	46	222	3 001	172	268
<i>Abr</i>	3 455	2 768	182	218	287	2 388	598	0	182	7	46	234	280
<i>May</i>	3 496	2 773	176	228	318	2 401	598	0	178	7	47	265	311
<i>Jun</i>	3 488	2 767	174	227	320	2 407	585	0	176	7	47	265	2 992	183	312
<i>Jul</i>	3 468	2 766	171	224	307	2 403	580	0	178	7	48	252	300
<i>Ago</i>	3 500	2 752	173	225	350	2 397	576	0	177	7	48	295	343
<i>Sep</i>	3 486	2 778	164	213	332	2 385	593	0	176	7	48	276	2 994	168	324
<i>Oct</i>	3 492	2 787	168	216	322	2 402	589	0	179	7	49	266	315
<i>Nov</i>	3 479	2 784	163	213	319	2 392	592	0	176	7	49	263	312
<i>Dic</i>	3 471	2 797	160	214	301	2 404	586	0	180	8	50	243	3 016	162	293
11 Ene	3 449	2 776	166	218	288	2 392	587	0	181	7	50	231	281
<i>Feb</i>	3 444	2 777	169	216	283	2 392	589	0	180	7	51	225	276
<i>Mar</i>	3 458	2 796	165	220	277	2 399	596	0	186	7	52	218	3 029	159	270
<i>Abr</i>	3 474	2 802	172	215	285	2 384	608	0	197	7	52	226	278
<i>May</i> P	3 516	2 820	178	223	294	2 401	604	0	216	7	53	235	288

Véanse notas al final del capítulo

8. OTRAS INSTITUCIONES FINANCIERAS MONETARIAS

8.3 Pasivo: resumen

B) Balance agregado de las OIFM según los estados de la zona del euro

m.m.euros

	Total	Por residencia				Por instrumentos					Por monedas		
		Residentes en España (a)	Residentes en otros países de la zona euro (b)	Resto del mundo (c)	Rúbricas no clasificadas por residencia del tenedor (d)	Depósitos (e)	Participaciones en fondos del mercado monetario (f)	Valores distintos de acciones y participaciones	Capital y reservas	Otros pasivos no clasificados	Euros (g)	Monedas distintas del euro	Sin clasificar
05	2 208	1 267	180	204	557	1 596	55	258	167	132	1 763	146	299
06	2 527	1 450	185	196	696	1 831	0	353	181	162	2 010	174	343
07	3 005	1 726	230	212	838	2 168	-	426	206	205	2 384	211	411
08	3 409	2 006	235	270	899	2 483	28	399	242	258	2 677	233	500
09	3 447	2 015	245	263	924	2 510	13	440	270	214	2 743	220	484
10	3 471	2 008	228	284	952	2 511	8	433	283	236	2 793	160	519
09 Dic	3 447	2 015	245	263	924	2 510	13	440	270	214	2 743	220	484
10 Ene	3 439	1 981	245	271	942	2 484	13	447	272	224	2 714	229	496
<i>Feb</i>	3 428	1 961	239	280	948	2 468	12	443	276	229	2 692	232	505
<i>Mar</i>	3 441	1 970	242	276	954	2 476	12	448	276	230	2 706	230	506
<i>Abr</i>	3 455	1 957	237	285	976	2 468	11	455	277	244	2 706	228	522
<i>May</i>	3 496	2 000	250	269	977	2 509	10	441	281	254	2 751	209	536
<i>Jun</i>	3 488	2 036	226	265	961	2 517	10	423	282	256	2 753	197	538
<i>Jul</i>	3 468	2 028	229	250	961	2 497	9	422	284	255	2 744	184	539
<i>Ago</i>	3 500	2 002	234	267	997	2 494	9	423	291	284	2 731	195	574
<i>Sep</i>	3 486	2 001	233	272	981	2 497	9	424	287	270	2 739	190	557
<i>Oct</i>	3 492	2 003	233	277	979	2 505	9	432	285	262	2 753	192	547
<i>Nov</i>	3 479	1 997	235	275	973	2 498	8	435	285	253	2 754	187	538
<i>Dic</i>	3 471	2 008	228	284	952	2 511	8	433	283	236	2 793	160	519
11 Ene	3 449	1 969	229	295	957	2 484	8	432	281	244	2 769	155	525
<i>Feb</i>	3 444	1 985	235	272	952	2 484	8	440	283	229	2 788	144	512
<i>Mar</i>	3 458	1 998	234	276	949	2 500	8	446	279	224	2 817	137	503
<i>Abr</i>	3 474	1 998	245	280	950	2 516	8	444	279	226	2 828	140	506
<i>May</i>	P 3 516	1 996	265	279	976	2 532	8	442	305	229	2 839	143	535

Véanse notas al final del capítulo

8. OTRAS INSTITUCIONES FINANCIERAS MONETARIAS

8.4 Activo. Residentes en España

B) Balance agregado de las OIFM según los estados de la zona del euro

Millones de euros

	Total	Préstamos y créditos						Valores distintos de acciones y participaciones		Participaciones de fondos del mercado monetario	Acciones y participaciones		
		Del cual		Del cual		Del cual		Del cual					
		Total	Euros	IFM total	Euros	AAAPP total (a)	Euros	Otros sectores residentes total (b)	Euros			Total	Euros
05	1 729 344	1 466 094	1 436 818	223 329	202 796	40 894	40 882	1 201 871	1 193 140	176 297	175 615	88	86 865
06	2 022 645	1 773 000	1 755 709	224 069	218 279	41 185	41 160	1 507 747	1 496 270	145 945	145 200	-	103 700
07	2 396 752	2 048 013	2 026 111	246 119	240 165	42 737	42 724	1 759 158	1 743 222	246 953	246 100	-	101 786
08	2 701 028	2 196 279	2 167 001	272 167	267 929	52 772	52 735	1 871 339	1 846 337	411 678	410 800	340	92 732
09	2 773 157	2 158 408	2 137 223	251 958	248 685	64 449	64 428	1 842 001	1 824 110	515 373	513 121	0	99 376
10	2 796 744	2 174 021	2 150 836	238 034	235 006	78 583	78 583	1 857 404	1 837 247	519 573	514 965	0	103 150
09 Dic	2 773 157	2 158 408	2 137 223	251 958	248 685	64 449	64 428	1 842 001	1 824 110	515 373	513 121	0	99 376
10 Ene	2 746 321	2 137 551	2 115 490	249 217	245 732	67 068	67 046	1 821 266	1 802 712	507 235	503 697	0	101 535
<i>Feb</i>	2 742 774	2 138 753	2 116 260	246 582	243 139	68 513	68 499	1 823 659	1 804 622	506 666	503 193	-	97 355
<i>Mar</i>	2 756 836	2 147 765	2 124 813	247 735	244 094	68 332	68 332	1 831 699	1 812 387	510 610	506 223	-	98 460
<i>Abr</i>	2 768 278	2 157 036	2 134 345	263 642	260 310	70 100	70 100	1 823 294	1 803 934	508 418	503 922	0	102 824
<i>May</i>	2 772 779	2 163 936	2 138 588	263 508	259 109	71 479	71 479	1 828 949	1 808 000	511 068	505 948	0	97 775
<i>Jun</i>	2 766 768	2 169 234	2 142 887	241 572	236 960	74 883	74 883	1 852 779	1 831 045	501 527	496 709	0	96 006
<i>Jul</i>	2 765 522	2 166 261	2 141 047	250 966	246 566	75 878	75 878	1 839 416	1 818 603	500 845	496 231	0	98 416
<i>Ago</i>	2 752 387	2 157 916	2 132 660	256 030	252 225	75 680	75 680	1 826 206	1 804 755	496 726	491 990	0	97 745
<i>Sep</i>	2 777 669	2 164 470	2 140 675	236 016	232 513	76 882	76 882	1 851 572	1 831 280	515 856	511 403	0	97 342
<i>Oct</i>	2 786 508	2 167 235	2 143 913	248 396	244 731	78 658	78 658	1 840 181	1 820 525	517 234	512 871	0	102 039
<i>Nov</i>	2 784 223	2 165 716	2 140 868	234 443	230 259	77 049	77 049	1 854 224	1 833 560	519 211	514 578	0	99 295
<i>Dic</i>	2 796 744	2 174 021	2 150 836	238 034	235 006	78 583	78 583	1 857 404	1 837 247	519 573	514 965	0	103 150
11 Ene	2 776 173	2 149 593	2 127 003	230 811	227 648	78 802	78 802	1 839 980	1 820 553	522 352	517 755	0	104 228
<i>Feb</i>	2 776 967	2 150 474	2 128 406	238 766	235 749	81 123	81 123	1 830 585	1 811 534	522 645	518 034	0	103 848
<i>Mar</i>	2 795 987	2 163 962	2 142 343	242 300	239 013	83 320	83 320	1 838 342	1 820 010	526 582	522 161	0	105 443
<i>Abr</i>	2 801 656	2 153 707	2 133 768	242 065	239 194	83 600	83 599	1 828 042	1 810 975	535 873	531 598	0	112 075
<i>May</i>	P 2 820 147	2 156 494	2 135 284	249 923	246 431	82 551	82 551	1 824 019	1 806 303	532 493	528 092	0	131 161

Véanse notas al final del capítulo

8. OTRAS INSTITUCIONES FINANCIERAS MONETARIAS
B) Balance agregado de las OIFM según los estados de la zona del euro

8.5 Activo. Residentes en España:
detalle de valores distintos de acciones y participaciones

Millones de euros

	Del cual		IFM			AAPP		Otros sectores resid.	
	Total	Euros	Del cual			Del cual		Del cual	
			Total	Euros	Hasta dos años	Total	Euros	Total	Euros
05	176 297	175 615	38 436	37 993	18 732	88 821	88 598	49 041	49 023
06	145 945	145 200	24 914	24 461	3 439	70 483	70 331	50 549	50 408
07	246 953	246 100	37 159	36 698	12 098	76 503	76 399	133 291	133 004
08	411 678	410 800	56 945	56 561	23 947	99 594	99 484	255 139	254 755
09	515 373	513 121	72 213	71 482	20 300	151 993	151 860	291 167	289 778
10	519 573	514 965	62 750	62 351	15 241	158 251	158 130	298 572	294 484
09 Dic	515 373	513 121	72 213	71 482	20 300	151 993	151 860	291 167	289 778
10 Ene	507 235	503 697	74 271	73 519	21 021	145 024	144 865	287 940	285 313
<i>Feb</i>	506 666	503 193	76 780	76 024	22 321	142 506	142 346	287 380	284 823
<i>Mar</i>	510 610	506 223	75 986	75 218	20 630	149 986	149 845	284 639	281 159
<i>Abr</i>	508 418	503 922	73 971	73 202	18 747	153 009	152 847	281 439	277 874
<i>May</i>	511 068	505 948	72 869	72 052	16 237	156 964	156 787	281 235	277 109
<i>Jun</i>	501 527	496 709	62 872	62 448	15 634	158 518	158 372	280 137	275 888
<i>Jul</i>	500 845	496 231	62 417	62 005	15 312	151 773	151 620	286 655	282 606
<i>Ago</i>	496 726	491 990	61 278	60 859	14 731	150 171	150 005	285 277	281 125
<i>Sep</i>	515 856	511 403	62 968	62 570	15 933	155 441	155 317	297 447	293 515
<i>Oct</i>	517 234	512 871	64 584	64 190	16 684	156 254	156 105	296 396	292 577
<i>Nov</i>	519 211	514 578	66 788	66 379	18 314	157 725	157 569	294 698	290 630
<i>Dic</i>	519 573	514 965	62 750	62 351	15 241	158 251	158 130	298 572	294 484
11 Ene	522 352	517 755	64 870	64 471	15 335	156 625	156 484	300 857	296 801
<i>Feb</i>	522 645	518 034	66 554	66 151	18 412	160 094	159 953	295 997	291 930
<i>Mar</i>	526 582	522 161	67 633	67 242	17 847	164 322	164 203	294 627	290 716
<i>Abr</i>	535 873	531 598	67 833	67 446	17 061	162 436	162 304	305 603	301 847
<i>May</i> P	532 493	528 092	69 805	69 408	18 253	166 746	166 608	295 942	292 075

8. OTRAS INSTITUCIONES FINANCIERAS MONETARIAS
B) Balance agregado de las OIFM según los estados de la zona del euro

8.6 Activo. Residentes en otros países de la zona del euro

Millones de euros

	Préstamos y créditos										Participaciones de fondos de mercado monetario	Acciones y participaciones		
	Total	Del cual		IFM total	Del cual		AAPP total	Del cual		Otros sectores residentes total			Del cual	
		Total	Euros		Total	Euros		Total	Euros				Total (a)	Euros (a)
05	191 804	86 719	75 147	74 339	64 141	201	197	12 178	10 809	96 183	92 991	59	8 843	
06	169 456	111 527	97 492	91 728	82 080	110	110	19 689	15 302	45 778	42 500	-	12 151	
07	217 949	135 668	125 138	114 133	106 791	117	117	21 419	18 230	48 394	45 632	-	33 886	
08	223 221	142 492	129 746	116 820	107 507	101	101	25 571	22 138	49 822	47 646	-	30 907	
09	212 237	121 066	110 835	94 487	87 659	97	97	26 482	23 080	59 758	58 273	9	31 403	
10	159 680	101 261	91 148	75 387	68 760	92	92	25 782	22 296	36 634	35 315	5	21 779	
09 Dic	212 237	121 066	110 835	94 487	87 659	97	97	26 482	23 080	59 758	58 273	9	31 403	
10 Ene	208 992	121 840	112 051	95 712	89 435	97	97	26 032	22 519	55 462	53 953	9	31 681	
<i>Feb</i>	193 790	113 801	103 465	87 676	80 961	96	96	26 028	22 408	53 141	51 633	8	26 840	
<i>Mar</i>	188 281	109 204	98 106	82 086	74 751	1 541	1 427	25 577	21 929	55 070	53 351	5	24 003	
<i>Abr</i>	181 826	109 753	98 108	83 960	76 286	540	426	25 253	21 396	49 364	47 566	4	22 706	
<i>May</i>	175 952	107 758	96 813	81 148	74 357	549	427	26 061	22 028	45 655	43 884	5	22 534	
<i>Jun</i>	174 396	107 671	96 916	82 041	75 378	97	97	25 533	21 440	44 757	43 011	8	21 960	
<i>Jul</i>	171 220	106 956	97 036	81 305	75 193	95	95	25 556	21 747	42 298	40 585	8	21 957	
<i>Ago</i>	172 818	108 339	97 814	82 461	76 337	95	95	25 784	21 382	42 371	40 839	6	22 101	
<i>Sep</i>	164 124	100 290	90 623	74 665	68 865	94	94	25 530	21 664	41 920	40 546	6	21 908	
<i>Oct</i>	167 777	107 415	98 378	82 378	77 026	95	95	24 942	21 256	38 316	36 976	6	22 039	
<i>Nov</i>	162 626	102 198	92 116	76 955	70 784	94	94	25 149	21 237	38 727	37 331	8	21 692	
<i>Dic</i>	159 680	101 261	91 148	75 387	68 760	92	92	25 782	22 296	36 634	35 315	5	21 779	
11 Ene	166 370	108 858	98 796	81 043	74 496	92	92	27 723	24 208	35 536	34 187	5	21 971	
<i>Feb</i>	168 779	110 416	100 545	85 282	78 964	92	92	25 042	21 489	36 977	35 632	7	21 379	
<i>Mar</i>	165 460	102 704	93 434	77 248	71 656	92	92	25 364	21 686	41 344	39 493	6	21 406	
<i>Abr</i>	171 967	105 391	95 891	79 665	73 953	92	92	25 634	21 846	45 097	43 354	6	21 473	
<i>May</i> P	178 303	112 716	103 491	86 256	80 798	91	91	26 369	22 602	44 280	42 536	6	21 302	

Véanse notas al final del capítulo

8. OTRAS INSTITUCIONES FINANCIERAS MONETARIAS
B) Balance agregado de las OIFM según los estados de la zona del euro

8.7 Activo. Residentes en otros países de la zona euro: detalle de valores distintos de acciones y participaciones

Millones de euros

	Del cual								
	Euros		IFM			AAPP		Otros sectores resid.	
	Total	Euros	Del cual			Total	Euros	Del cual	
			Total	Euros	Hasta dos años			Total	Euros
1=3+6+8	2=4+7+9	3	4	5	6	7	8	9	
05	96 183	92 991	18 582	15 956	1 884	59 504	59 449	18 097	17 587
06	45 778	42 500	14 723	12 156	407	15 365	15 316	15 690	15 027
07	48 394	45 632	14 622	12 435	1 245	17 929	17 891	15 843	15 306
08	49 822	47 646	14 685	13 150	1 690	17 306	17 299	17 830	17 196
09	59 758	58 273	14 340	13 379	1 502	25 908	25 902	19 510	18 992
10	36 634	35 315	10 051	9 265	274	11 923	11 645	14 660	14 406
09 Dic	59 758	58 273	14 340	13 379	1 502	25 908	25 902	19 510	18 992
10 Ene	55 462	53 953	14 243	13 249	1 303	21 717	21 708	19 502	18 996
Feb	53 141	51 633	13 749	12 782	1 276	20 418	20 361	18 974	18 490
Mar	55 070	53 351	13 435	12 475	1 232	22 835	22 569	18 800	18 307
Abr	49 364	47 566	13 066	12 019	1 078	17 475	17 223	18 823	18 323
May	45 655	43 884	12 310	11 295	954	15 154	14 868	18 190	17 722
Jun	44 757	43 011	11 726	10 667	904	13 550	13 283	19 481	19 061
Jul	42 298	40 585	11 025	10 010	621	13 145	12 875	18 128	17 700
Ago	42 371	40 839	10 375	9 557	585	13 440	13 170	18 556	18 111
Sep	41 920	40 546	10 526	9 745	394	13 474	13 192	17 920	17 610
Oct	38 316	36 976	10 362	9 586	430	11 574	11 290	16 380	16 100
Nov	38 727	37 331	10 459	9 664	284	12 014	11 721	16 254	15 946
Dic	36 634	35 315	10 051	9 265	274	11 923	11 645	14 660	14 406
11 Ene	35 536	34 187	10 294	9 496	340	10 736	10 456	14 506	14 235
Feb	36 977	35 632	9 989	9 199	277	12 639	12 362	14 348	14 072
Mar	41 344	39 493	9 819	9 080	345	15 229	14 962	16 296	15 451
Abr	45 097	43 354	9 536	8 812	371	13 787	13 541	21 774	21 000
May P	44 280	42 536	9 076	8 328	318	13 257	13 003	21 947	21 205

8. OTRAS INSTITUCIONES FINANCIERAS MONETARIAS
B) Balance agregado de las OIFM según los estados de la zona del euro

8.8 Pasivo. Depósitos de los residentes en España: por sectores y detalle por instrumentos de los depósitos de OOAAPP

Millones de euros

	Del cual														
	Euros		Por sectores							OOAAPP. Por instrumentos					
	Total	Euros	IFM			AAPP (a)				Otros sectores residentes (b)	A la vista	Del cual		Resto	
			Total	Euros	Entida. de crédito sujetas a reservas mínimas y BE	Del cual	Fondos del mercado monetario	Admini- stración Central	Del cual						
	A plazo hasta dos años	Euros							Otras Admi- nistraciones Públicas	Euros					
+11 1=3+8+9+	2	3=5+6	4	5	6	7	8	+15 +13+12=9	10	11	12	13	14	15	
05	1 212 790	1 189 953	239 230	232 052	226 756	118 952	12 474	20 922	34 382	34 382	918 256	29 473	3 776	3 558	1 133
06	1 450 383	1 411 725	228 298	222 374	228 281	118 595	17	23 038	43 677	43 676	1 155 370	36 303	6 143	5 969	1 231
07	1 726 062	1 674 194	268 658	260 651	268 638	153 901	19	26 730	48 489	48 486	1 382 185	38 975	7 356	7 226	2 158
08	1 977 713	1 928 322	321 442	308 839	314 960	194 584	6 482	35 668	40 386	40 385	1 580 218	32 464	6 567	6 335	1 355
09	2 001 735	1 963 765	308 169	303 312	304 928	185 728	3 241	44 130	37 675	37 673	1 611 760	30 518	5 491	5 368	1 666
10	1 999 632	1 966 297	272 116	269 565	269 665	134 998	2 451	45 458	33 622	33 620	1 648 437	26 889	5 504	5 375	1 228
09 Dic	2 001 735	1 963 765	308 169	303 312	304 928	185 728	3 241	44 130	37 675	37 673	1 611 760	30 518	5 491	5 368	1 666
10 Ene	1 967 814	1 926 890	298 841	293 399	295 504	185 023	3 337	50 613	33 806	33 803	1 584 554	27 018	5 793	5 659	995
Feb	1 949 072	1 909 763	300 696	295 339	297 589	178 804	3 107	37 730	33 980	33 978	1 576 666	27 365	5 675	5 505	941
Mar	1 958 865	1 919 550	303 904	298 297	300 836	175 630	3 067	40 053	35 970	35 968	1 578 938	28 764	6 221	6 016	986
Abr	1 946 204	1 907 293	310 182	304 994	307 069	183 541	3 112	43 156	35 516	35 513	1 557 351	28 171	6 184	5 961	1 161
May	1 989 923	1 948 986	350 425	344 115	347 624	210 293	2 801	36 133	35 086	35 083	1 568 279	27 123	6 796	6 611	1 166
Jun	2 026 734	1 985 472	359 031	352 730	356 214	213 021	2 817	38 804	34 420	34 418	1 594 479	26 699	6 870	6 714	851
Jul	2 018 719	1 980 943	350 379	344 235	347 408	208 186	2 971	45 220	34 943	34 942	1 588 176	27 306	6 942	6 365	695
Ago	1 993 093	1 955 660	334 874	329 236	332 302	198 931	2 572	38 162	35 615	35 614	1 584 442	27 753	7 161	6 591	702
Sep	1 992 337	1 957 045	290 836	285 829	288 511	157 556	2 325	42 761	34 409	34 408	1 624 330	26 821	6 919	6 774	669
Oct	1 994 849	1 958 213	291 380	286 263	289 047	154 715	2 333	56 636	35 131	35 128	1 611 702	27 639	6 830	6 691	661
Nov	1 988 373	1 951 022	279 428	275 570	276 455	147 556	2 973	53 947	36 527	36 526	1 618 470	28 478	7 289	7 137	760
Dic	1 999 632	1 966 297	272 116	269 565	269 665	134 998	2 451	45 458	33 622	33 620	1 648 437	26 889	5 504	5 375	1 228
11 Ene	1 960 873	1 928 573	257 660	254 715	255 347	133 047	2 313	45 173	32 030	32 029	1 626 010	25 748	5 516	5 385	766
Feb	1 977 324	1 943 635	262 741	259 894	260 504	128 873	2 237	59 541	30 574	30 573	1 624 468	24 339	5 478	5 318	756
Mar	1 990 073	1 956 740	260 192	257 132	257 844	125 120	2 348	57 747	30 489	30 489	1 641 644	23 940	5 809	5 599	741
Abr	1 990 449	1 957 686	274 069	271 313	272 069	141 435	2 000	53 018	28 889	28 886	1 634 473	22 910	5 304	5 116	676
May	P 988 062	1 954 507	282 646	279 415	280 534	148 947	2 112	51 371	28 118	28 117	1 625 927	21 783	5 514	5 322	821

Véanse notas al final del capítulo

8. OTRAS INSTITUCIONES FINANCIERAS MONETARIAS
B) Balance agregado de las OIFM según los estados de la zona del euro

8.9 Pasivo. Depósitos de los residentes en España: detalle de otros sectores residentes

Millones de euros

	Depósitos en euros							Depósitos en moneda extranjera					
	Total	A la vista	Del cual		Con preaviso	Cesiones temporales	Total	A la vista	Del cual		Con preaviso	Cesiones temporales	
			A plazo total	Hasta dos años					A plazo total	Hasta dos años			
													12+13
1=2+8	2=3+4+6+7	3	4	5	6	7	8=9+10+	9	10	11	12	13	
05	918 256	902 617	396 190	433 380	190 520	0	73 046	15 639	3 137	12 475	4 393	-	27
06	1 155 370	1 122 653	448 331	590 492	246 406	6	83 824	32 717	3 865	28 838	7 785	-	14
07	1 382 185	1 338 341	438 038	814 692	352 706	19	85 592	43 844	4 217	39 612	9 129	-	14
08	1 580 218	1 543 445	423 739	1 039 696	500 488	20	79 991	36 773	4 312	32 460	9 098	-	-
09	1 611 760	1 578 664	470 154	1 041 390	476 500	26	67 095	33 096	4 168	28 927	9 162	-	-
10	1 648 437	1 617 665	472 720	1 075 156	477 373	37	69 752	30 772	4 742	26 030	8 751	-	-
09 Dic	1 611 760	1 578 664	470 154	1 041 390	476 500	26	67 095	33 096	4 168	28 927	9 162	-	-
10 Ene	1 584 554	1 549 089	465 910	1 030 210	466 892	26	52 943	35 465	4 319	31 146	10 298	-	-
Feb	1 576 666	1 542 729	466 192	1 023 306	461 458	28	53 203	33 938	4 396	29 542	9 882	-	-
Mar	1 578 938	1 545 249	462 550	1 023 134	462 193	29	59 536	33 689	4 299	29 391	11 115	-	-
Abr	1 557 351	1 523 648	455 979	1 016 878	455 667	31	50 760	33 703	4 411	29 291	10 720	-	-
May	1 568 279	1 533 668	461 786	1 021 708	459 743	32	50 142	34 611	4 659	29 952	10 285	-	-
Jun	1 594 479	1 559 535	478 680	1 021 188	458 959	34	59 633	34 944	4 921	30 024	10 055	-	-
Jul	1 588 176	1 556 559	473 073	1 032 948	463 332	35	50 503	31 617	4 561	27 056	9 583	-	-
Ago	1 584 442	1 552 662	469 097	1 037 227	465 500	35	46 304	31 780	4 704	27 074	9 167	-	2
Sep	1 624 330	1 594 060	464 509	1 067 201	472 128	35	62 314	30 270	4 486	25 785	8 918	-	-
Oct	1 611 702	1 580 198	459 581	1 069 686	474 560	36	50 895	31 504	5 016	26 487	9 695	-	-
Nov	1 618 470	1 584 991	458 138	1 068 766	476 393	37	58 051	33 479	5 535	27 944	10 220	-	-
Dic	1 648 437	1 617 665	472 720	1 075 156	477 373	37	69 752	30 772	4 742	26 030	8 751	-	-
11 Ene	1 626 010	1 596 667	463 425	1 073 438	472 467	38	59 765	29 343	4 689	24 655	8 205	-	-
Feb	1 624 468	1 593 637	466 330	1 069 518	474 607	40	57 748	30 832	4 917	25 914	9 731	-	-
Mar	1 641 644	1 611 385	473 439	1 067 940	474 449	41	69 966	30 259	4 915	25 344	9 948	-	-
Abr	1 634 473	1 604 480	473 704	1 071 994	466 626	41	58 741	29 993	5 521	24 471	9 476	-	-
May	P 1 625 927	1 595 614	467 472	1 068 025	468 306	41	60 076	30 313	5 258	25 055	8 798	-	-

8. OTRAS INSTITUCIONES FINANCIERAS MONETARIAS
B) Balance agregado de las OIFM según los estados de la zona del euro

8.10 Pasivo. Depósitos de residentes en otros países de la zona euro: por sectores y detalle por instrumentos de los depósitos de OOAAPP

Millones de euros

	Por sectores										OOAAPP. Depósitos por instrumentos					
	Total	Euros	IFM				AAPP			Otros sectores residentes (a)	A la vista	Del cual		Con preaviso	Cesiones temporales	
			Total	Euros	Entidad de crédito sujetas a reservas mínimas y BCNs	Del cual Hasta dos años	Fondos del mercado monetario	Administración Central	Del cual							
									Euros			Otras Administraciones Públicas				
+11	2	3	4	5	6	7	8	+15+16	10	11	12	13	14	15	16	
05	179 423	167 698	152 254	141 795	152 254	74 409	-	253	250	250	26 666	250	-	-	-	-
06	184 902	169 779	155 849	141 605	155 849	90 340	-	2	0	0	29 051	0	-	-	-	-
07	230 094	212 506	196 999	180 629	196 999	112 975	-	2	0	0	33 093	0	-	-	-	-
08	235 055	213 205	198 691	178 943	198 691	117 979	-	4	0	0	36 360	0	-	-	-	-
09	245 229	226 830	208 636	192 548	208 636	115 647	-	2	0	0	36 591	0	-	-	-	-
10	228 197	210 696	180 064	166 401	180 064	100 011	-	3	0	0	48 131	0	-	-	-	-
09 Dic	245 229	226 830	208 636	192 548	208 636	115 647	-	2	0	0	36 591	0	-	-	-	-
10 Ene	244 864	226 520	209 326	192 781	209 326	113 135	-	4	0	0	35 534	0	-	-	-	-
Feb	239 168	220 006	203 490	186 274	203 490	106 472	-	64	0	0	35 613	0	-	-	-	-
Mar	241 399	221 564	204 913	186 934	204 913	108 537	-	95	0	0	36 391	0	-	-	-	-
Abr	237 203	217 133	200 863	183 152	200 863	104 865	-	80	0	0	36 259	0	-	-	-	-
May	249 833	230 191	212 202	195 284	212 202	106 118	0	479	0	0	37 153	0	-	-	-	-
Jun	225 817	207 934	188 760	173 522	188 760	101 797	-	6	0	0	37 050	0	-	-	-	-
Jul	228 616	211 100	186 757	171 232	186 757	103 581	0	6	0	0	41 854	0	-	-	-	-
Ago	234 335	216 578	184 445	169 057	184 445	105 104	0	5	0	0	49 886	0	-	-	-	-
Sep	232 670	214 685	190 278	175 126	190 278	106 703	-	3	0	0	42 389	0	-	-	-	-
Oct	233 149	215 825	190 052	175 406	190 052	108 718	0	2	0	0	43 095	0	-	-	-	-
Nov	234 678	215 953	190 574	175 224	190 574	106 584	0	5	0	0	44 100	0	0	-	-	-
Dic	228 197	210 696	180 064	166 401	180 064	100 011	-	3	0	0	48 131	0	-	-	-	-
11 Ene	228 741	210 161	181 170	166 935	181 170	107 263	-	4	0	0	47 567	0	-	-	-	-
Feb	234 540	217 271	174 692	160 777	174 692	103 411	-	3	0	0	59 845	0	-	-	-	-
Mar	234 341	218 066	174 354	161 974	174 354	101 023	-	253	0	0	59 734	0	-	-	-	-
Abr	244 974	228 469	179 380	165 719	179 380	97 923	-	253	0	0	65 341	0	-	-	-	-
May	P 264 667	244 168	190 819	174 597	190 819	100 749	3	333	0	0	73 515	0	-	-	-	-

Véanse notas al final del capítulo

8. OTRAS INSTITUCIONES FINANCIERAS MONETARIAS
B) Balance agregado de las OIFM según los estados de la zona del euro

8.11 Pasivo. Depósitos de residentes en otros países de la zona euro: detalle de otros sectores residentes

Millones de euros

	Total	Depósitos en euros						Depósitos en monedas distintas del euro					
		Total	A la vista	Del cual		Con preaviso	Cesiones temporales	Total	A la vista	Del cual		Con preaviso	Cesiones temporales
				A plazo total	Hasta dos años					A plazo total	Hasta dos años		
1=2+8	2=3+4+6+7	3	4	5	6	7	8=9+10+	9	10	11	12	13	
05	26 666	25 400	4 498	19 953	5 680	535	413	1 267	153	1 114	887	-	-
06	29 051	28 172	5 031	22 188	9 654	506	447	880	116	758	634	-	5
07	33 093	31 875	3 900	27 090	12 273	601	284	1 218	165	1 053	914	-	-
08	36 360	34 259	3 533	29 788	17 159	554	384	2 101	253	1 848	1 779	-	-
09	36 591	34 280	4 183	28 472	14 739	363	1 261	2 311	234	2 078	1 889	-	-
10	48 131	44 293	4 736	29 001	21 129	301	10 255	3 838	272	3 566	2 794	-	-
09 Dic	36 591	34 280	4 183	28 472	14 739	363	1 261	2 311	234	2 078	1 889	-	-
10 Ene	35 534	33 736	4 352	28 644	14 898	350	389	1 798	221	1 577	1 381	-	-
Feb	35 613	33 670	4 342	28 357	14 600	336	635	1 944	238	1 705	1 506	-	-
Mar	36 391	34 538	4 479	28 297	14 975	328	1 434	1 853	254	1 599	1 398	-	-
Abr	36 259	33 903	4 862	27 823	14 568	320	899	2 356	240	2 116	1 912	-	-
May	37 153	34 431	4 976	27 635	14 364	311	1 509	2 721	275	2 447	2 226	-	-
Jun	37 050	34 410	4 681	28 768	16 055	321	640	2 640	316	2 324	2 107	-	-
Jul	41 854	39 865	4 615	29 719	17 056	314	5 217	1 989	263	1 726	1 520	-	-
Ago	49 886	47 518	6 591	32 698	20 109	307	7 922	2 368	293	2 075	1 852	-	-
Sep	42 389	39 556	4 775	29 251	20 653	301	5 229	2 833	294	2 539	2 330	-	-
Oct	43 095	40 416	4 509	30 446	21 902	301	5 160	2 679	297	2 382	2 056	-	-
Nov	44 100	40 727	4 453	28 943	20 691	301	7 031	3 372	327	3 045	2 693	-	-
Dic	48 131	44 293	4 736	29 001	21 129	301	10 255	3 838	272	3 566	2 794	-	-
11 Ene	47 567	43 223	4 790	28 580	20 739	294	9 559	4 344	292	4 052	3 270	-	-
Feb	59 845	56 491	4 584	28 863	20 938	288	22 755	3 354	296	3 058	2 284	-	-
Mar	59 734	55 838	4 558	32 250	24 505	281	18 749	3 895	346	3 550	2 794	-	-
Abr	65 341	62 496	4 598	33 914	20 593	281	23 703	2 845	293	2 552	1 828	-	-
May P	73 515	69 318	5 240	34 682	21 486	281	29 115	4 197	351	3 846	3 102	-	-

8. OTRAS INSTITUCIONES FINANCIERAS MONETARIAS
B) Balance agregado de las OIFM según los estados de la zona del euro

8.12 Activo. Resto del mundo

Millones de euros

	Total	Préstamos y créditos						Valores distintos de acciones y partic.		Acciones y participaciones
		Euros	Del cual		Entidades de crédito	AAPP	Otros sectores residentes	Total	Del cual	
			Euros	Euros						
1=3+8+10	2	3	4	5	6	7	8	9	10	
05	141 953	58 554	72 933	40 048	50 098	1 671	21 150	40 602	18 506	28 419
06	172 112	72 412	96 718	58 961	63 370	1 586	31 761	39 356	13 451	36 038
07	199 267	81 167	118 803	69 640	81 950	1 754	35 099	32 549	11 527	47 915
08	198 170	71 270	111 111	53 755	75 076	1 619	34 416	38 279	17 514	48 780
09	207 729	83 902	115 542	67 759	79 095	1 787	34 661	38 924	16 142	53 262
10	213 888	91 050	128 334	80 553	87 354	2 047	38 933	30 011	10 497	55 543
09 Dic	207 729	83 902	115 542	67 759	79 095	1 787	34 661	38 924	16 142	53 262
10 Ene	218 954	...	125 962	77 174	89 604	1 821	34 533	39 177	...	53 815
Feb	218 367	...	124 772	73 271	87 885	1 863	35 025	39 398	...	54 197
Mar	219 896	88 146	123 971	72 579	84 658	1 849	37 464	40 846	15 568	55 080
Abr	218 450	...	121 271	71 552	83 505	1 928	35 838	40 553	...	56 625
May	228 444	...	129 612	74 589	90 007	1 996	37 609	41 047	...	57 785
Jun	226 631	87 648	129 628	74 599	88 471	1 981	39 175	39 154	13 049	57 850
Jul	223 887	...	129 959	74 868	89 405	1 938	38 615	36 694	...	57 235
Ago	225 064	...	130 528	78 564	86 502	1 984	42 043	36 940	...	57 596
Sep	212 710	84 194	120 639	71 687	79 408	1 876	39 355	34 842	12 507	57 228
Oct	216 270	...	127 705	75 192	87 006	1 932	38 767	33 946	...	54 619
Nov	212 884	...	124 129	75 193	83 229	1 994	38 906	33 602	...	55 153
Dic	213 888	91 050	128 334	80 553	87 354	2 047	38 933	30 011	10 497	55 543
11 Ene	218 187	...	133 607	86 223	92 636	2 036	38 934	29 454	...	55 126
Feb	215 502	...	131 213	84 905	91 216	1 995	38 001	29 043	...	55 246
Mar	219 600	98 398	132 440	88 470	94 297	1 975	36 167	27 919	9 928	59 241
Abr	214 868	...	124 483	84 183	87 792	1 732	34 959	26 895	...	63 490
May P	223 125	...	132 021	86 449	94 505	1 752	35 764	27 402	...	63 701

8. OTRAS INSTITUCIONES FINANCIERAS MONETARIAS
B) Balance agregado de las OIFM según los estados de la zona del euro

8.13 Pasivo. Resto del mundo y rúbricas no clasificadas: total y algunos detalles

Millones de euros

	Resto del mundo. Depósitos								Rúbricas no clasif.:(pas.,exc.dptos. y part. de FMM)						
	Del cual		Bancos					AAPP	Otros sectores residentes	Total	Euros		Hasta 2 años	Valores disti. de acciones y parti.	Total otros pasivos
	Total	Euros	Total	Vista	Plazo hasta dos años	A plazo más de dos años	Cesione temporales (a)				Total	Euros			
	1	2	3	4	5	6	7	8	9	10	11	12	13	Del cual	15
													Total	Euros	
05	204 078	106 560	133 387	39 336	65 973	5 728	22 350	16 039	54 652	556 636	298 402	67 965	257 896	243 601	132 137
06	195 656	95 980	131 633	40 392	73 508	8 056	9 677	16 371	47 653	695 823	332 218	75 851	352 634	332 112	162 203
07	211 596	101 771	151 238	26 318	105 007	7 471	12 442	16 559	43 799	837 527	395 035	116 608	426 416	395 035	204 823
08	269 780	137 986	213 042	24 335	164 052	12 971	11 684	556	56 182	898 676	397 339	85 595	398 626	369 120	257 603
09	262 538	129 976	210 141	24 430	153 427	21 438	10 846	449	51 948	923 824	422 021	68 098	439 877	408 535	214 158
10	283 486	204 053	170 219	17 326	116 374	13 798	22 720	927	112 341	951 586	411 498	36 236	432 892	403 344	236 136
09 Dic	262 538	129 976	210 141	24 430	153 427	21 438	10 846	449	51 948	923 824	422 021	68 098	439 877	408 535	214 158
10 Ene	270 885	134 223	217 195	23 557	158 240	22 391	13 008	547	53 143	942 297	426 640	68 828	446 506	413 603	223 514
<i>Feb</i>	279 735	139 336	226 503	24 291	163 904	24 315	13 993	607	52 624	948 111	422 491	68 039	443 417	410 103	228 714
<i>Mar</i>	275 612	137 684	219 073	21 556	160 931	23 708	12 878	496	56 044	953 914	427 077	70 572	448 085	415 404	229 943
<i>Abr</i>	284 820	148 111	230 733	22 485	159 926	27 982	20 339	573	53 514	976 327	433 482	68 710	454 732	422 679	244 301
<i>May</i>	268 780	152 933	212 755	21 349	147 839	28 174	15 393	2 659	53 366	976 815	419 232	55 443	441 111	408 997	254 380
<i>Jun</i>	264 660	157 919	202 622	20 814	136 348	28 383	17 078	832	61 207	960 634	401 279	45 140	422 826	391 616	256 068
<i>Jul</i>	249 936	150 208	191 402	23 646	123 074	27 573	17 110	610	57 924	961 418	402 190	39 125	422 124	392 971	255 061
<i>Ago</i>	266 595	156 745	202 761	21 966	134 457	27 865	18 472	423	63 412	997 341	402 207	39 569	423 081	393 118	283 690
<i>Sep</i>	271 612	162 744	197 026	20 358	134 193	24 059	18 416	653	73 933	980 906	404 710	42 005	423 769	395 940	270 177
<i>Oct</i>	276 612	167 971	196 845	19 125	136 649	24 456	16 615	585	79 182	979 143	410 680	44 335	431 860	402 170	262 151
<i>Nov</i>	274 603	174 777	184 421	18 646	124 684	25 174	15 916	798	89 385	973 062	412 142	43 374	435 016	403 851	253 081
<i>Dic</i>	283 486	204 053	170 219	17 326	116 374	13 798	22 720	927	112 341	951 586	411 498	36 236	432 892	403 344	236 136
11 Ene	294 654	219 180	172 770	18 359	90 325	37 378	26 708	1 226	120 659	956 745	411 301	35 345	431 500	403 214	244 176
<i>Feb</i>	272 258	206 009	163 854	15 322	86 391	37 753	24 388	831	107 573	951 711	421 214	39 504	440 209	413 241	228 929
<i>Mar</i>	276 061	213 029	168 156	14 430	89 260	39 272	25 195	1 169	106 736	949 144	429 496	40 338	446 091	421 308	223 689
<i>Abr</i>	280 329	212 018	172 756	13 506	95 190	39 035	25 025	1 151	106 422	949 887	429 526	38 927	444 372	421 505	226 333
<i>May</i>	279 276	214 253	175 304	13 061	98 094	38 947	25 203	1 089	102 882	976 201	425 791	40 152	441 630	417 930	229 111

Véanse notas al final del capítulo

8. OTRAS INSTITUCIONES FINANCIERAS MONETARIAS
C) Detalles del activo y del pasivo

8.21 Préstamos y créditos concedidos por las OIFM y depósitos en las OIFM, de las AAPP, por instituciones.

Millones de euros

	Préstamos y créditos						Depósitos					
	Total OIFM (a)	Entidades de crédito	Entidades de depósito	EFC	ICO	FMM y EDE	Total OIFM (a)	Entidades de crédito	Entidades de depósito	EFC	ICO	FMM y EDE
	1=2+6	2=3+4+5	3	4	5	6	7=8+12	8=9+10+11	9	10	11	12
05	40 894	40 894	37 127	2 441	1 326	-	55 304	55 304	54 959	4	341	...
06	41 185	41 185	37 910	2 047	1 228	-	66 715	66 715	65 790	6	918	...
07	42 737	42 737	38 676	2 975	1 086	-	75 220	75 220	74 471	8	741	...
08	52 772	52 772	47 565	3 875	1 332	-	76 054	76 054	75 058	10	986	...
09	64 449	64 449	61 016	1 759	1 674	-	81 805	81 805	77 873	13	3 919	-
10	78 583	78 583	74 116	2 167	2 300	-	79 080	79 080	75 287	15	3 778	0
09 Dic	64 449	64 449	61 016	1 759	1 674	-	81 805	81 805	77 873	13	3 919	-
10 Ene	67 068	67 068	63 690	1 698	1 680	-	84 419	84 419	80 543	13	3 863	-
Feb	68 513	68 513	65 085	1 741	1 686	-	71 710	71 710	67 851	15	3 844	-
Mar	68 332	68 332	64 719	1 859	1 753	-	76 024	76 024	71 890	15	4 119	-
Abr	70 100	70 100	66 009	1 859	2 232	-	78 671	78 671	74 744	15	3 912	-
May	71 479	71 479	67 733	1 527	2 218	-	71 218	71 218	67 348	15	3 855	-
Jun	74 883	74 883	70 915	1 748	2 220	-	73 223	73 223	69 348	15	3 861	-
Jul	75 878	75 878	71 720	1 935	2 222	0	80 164	80 164	76 277	14	3 873	0
Ago	75 680	75 680	71 596	1 875	2 208	0	73 777	73 777	69 920	14	3 844	0
Sep	76 882	76 882	72 739	1 948	2 194	-0	77 171	77 171	73 267	14	3 890	0
Oct	78 658	78 658	74 494	1 895	2 269	-	91 767	91 767	87 881	14	3 872	0
Nov	77 049	77 049	72 815	1 957	2 278	-	90 475	90 475	86 610	14	3 850	0
Dic	78 583	78 583	74 116	2 167	2 300	-	79 080	79 080	75 287	15	3 778	0
11 Ene	78 802	78 802	74 641	1 875	2 285	-	77 203	77 203	73 280	16	3 908	0
Feb	81 123	81 123	77 046	1 774	2 303	-	90 115	90 115	86 226	17	3 872	0
Mar	83 320	83 320	79 172	1 798	2 350	-	88 237	88 237	84 157	18	4 062	0
Abr	83 600	83 600	79 492	1 782	2 325	-	81 907	81 907	77 875	18	4 014	0
May	82 551	82 551	78 423	1 817	2 311	-	79 489	79 489	75 553	18	3 918	0

Véanse notas al final del capítulo

8. OTRAS INSTITUCIONES FINANCIERAS MONETARIAS
C) Detalles del activo y del pasivo

8.22 Préstamos y créditos concedidos por las OIFM y depósitos en las OIFM, de otros sectores residentes, por instituciones.

Millones de euros

	Préstamos y créditos						Depósitos					
	Total OIFM (a)	Entidades de crédito	Entidades de depósito	EFC	ICO	FMM y EDE	Total OIFM (a)	Entidades de crédito	Entidades de depósito	EFC	ICO	FMM y EDE
	1=2+6	2=3+4+5	3	4	5	6	7=8+12	8=9+10+11	9	10	11	12
05	1 201 871	1 201 825	1 147 520	48 297	6 008	46	918 256	918 256	916 408	628	1 220	...
06	1 507 747	1 507 747	1 445 065	54 931	7 751	-	1 155 370	1 155 370	1 153 325	781	1 264	...
07	1 759 158	1 759 158	1 691 729	56 576	10 852	-	1 382 185	1 382 185	1 379 090	1 209	1 885	...
08	1 871 339	1 871 337	1 797 106	59 030	15 200	2	1 580 218	1 580 218	1 575 403	3 254	1 560	...
09	1 842 001	1 841 982	1 781 740	44 160	16 083	135	1 611 760	1 611 760	1 605 533	4 809	1 418	-
10	1 857 404	1 857 337	1 787 983	41 816	27 537	68	1 648 437	1 648 437	1 618 056	4 293	26 088	-
09 Dic	1 842 001	1 841 982	1 781 740	44 160	16 083	135	1 611 760	1 611 760	1 605 533	4 809	1 418	-
10 Ene	1 821 266	1 821 252	1 762 005	43 142	16 105	13	1 584 554	1 584 554	1 578 314	4 736	1 504	-
Feb	1 823 659	1 823 644	1 764 835	42 375	16 433	71	1 576 666	1 576 666	1 570 355	4 700	1 612	-
Mar	1 831 699	1 831 683	1 772 776	42 376	16 531	16	1 578 938	1 578 938	1 572 218	4 664	2 056	-
Abr	1 823 294	1 823 278	1 765 114	41 781	16 383	16	1 557 351	1 557 351	1 551 138	4 046	2 166	-
May	1 828 949	1 828 915	1 770 611	41 760	16 544	33	1 568 279	1 568 279	1 563 014	4 029	1 185	-
Jun	1 852 779	1 852 737	1 794 335	41 781	16 620	43	1 594 479	1 594 479	1 588 984	4 006	1 490	-
Jul	1 839 416	1 847 368	1 780 271	41 700	25 397	52	1 588 176	1 611 057	1 582 201	4 425	24 431	-
Ago	1 826 206	1 834 139	1 767 217	41 483	25 439	71	1 584 442	1 607 334	1 578 274	4 452	24 608	-
Sep	1 851 572	1 851 506	1 784 323	41 318	25 864	66	1 624 330	1 624 330	1 594 631	4 433	25 267	-
Oct	1 840 181	1 840 113	1 772 491	41 204	26 418	68	1 611 702	1 611 702	1 581 454	4 320	25 927	-
Nov	1 854 224	1 854 158	1 786 143	41 106	26 909	66	1 618 470	1 618 470	1 588 563	4 265	25 643	-
Dic	1 857 404	1 857 337	1 787 983	41 816	27 537	68	1 648 437	1 648 437	1 618 056	4 293	26 088	-
11 Ene	1 839 980	1 839 915	1 770 965	40 808	28 141	66	1 626 010	1 626 010	1 595 159	4 121	26 729	-
Feb	1 830 585	1 830 523	1 762 114	40 070	28 337	64	1 624 468	1 624 468	1 593 390	4 046	27 032	-
Mar	1 838 342	1 838 270	1 769 616	40 089	28 564	73	1 641 644	1 641 644	1 610 005	4 004	27 635	-
Abr	1 828 042	1 827 975	1 759 182	39 783	29 008	69	1 634 473	1 634 473	1 602 379	3 923	28 171	-
May	1 824 019	1 823 971	1 758 040	39 736	26 194	50	1 625 927	1 625 927	1 601 559	2 993	21 515	-

Véanse notas al final del capítulo

8. OTRAS INSTITUCIONES FINANCIERAS MONETARIAS
C) Detalles del activo y del pasivo

8.25 Préstamos y créditos concedidos por, y depósitos en, las OIFM, de las AAPP, por subsectores.

Millones de euros

	Préstamos y Créditos					Depósitos				
	Total	Adminis- tración central	CCAA	CCLL	Adminis- traciones de Seguridad social	Total	Admi- nistra- ción central	CCAA	CCLL	Adminis- tración de Seguridad Social
	1=2a5	2	3	4	5	6=7a10	7	8	9	10
09	64 449	2 791	31 244	30 235	179	81 805	44 130	16 206	16 097	5 372
10	78 583	5 086	41 275	32 018	204	79 080	45 458	14 869	14 086	4 652
08 III	46 090	1 480	18 749	25 667	194	73 004	29 334	21 095	17 426	5 148
IV	52 772	1 842	23 629	27 108	194	76 054	35 668	18 052	17 415	4 919
09 I	54 074	1 946	25 074	26 866	189	81 689	46 679	14 077	16 277	4 657
II	60 663	2 374	29 459	28 238	591	86 163	50 922	11 934	18 146	5 162
III	61 415	2 362	28 797	30 082	174	83 054	44 091	16 473	18 042	4 448
IV	64 449	2 791	31 244	30 235	179	81 805	44 130	16 206	16 097	5 372
10 I	68 332	2 905	33 367	31 898	162	76 024	40 053	15 327	14 683	5 960
II	74 883	3 874	37 730	32 722	556	73 223	38 804	13 921	15 298	5 187
III	76 882	3 684	40 841	32 186	171	77 171	42 761	13 918	15 334	5 144
IV	78 583	5 086	41 275	32 018	204	79 080	45 458	14 869	14 086	4 652
11 I	P 83 320	3 455	45 875	33 807	182	88 237	57 747	12 614	12 242	5 616

8. OTRAS INSTITUCIONES FINANCIERAS MONETARIAS
C) Detalles del activo y del pasivo

8.26 Préstamos y créditos de las OIFM a otros sectores residentes en España, por subsectores.

Millones de euros

	Total (a)	Institu- ciones finan- cieras no mone- tarias	Empresas de segu- ros y fondos de pensiones	Sociedades no financieras. ISFLSH y Hogares						
				Total	Socieda- des no finan- cieras	Hogares			ISPLSH	
						Total (b)	Adquisi- ción y re- habilita- ción de viviendas (c)	Consumo		Resto (d)
04	945 033	11 885	3 431	929 718	449 372	476 639	333 825	62 269	80 544	3 707
05	1 201 871	6 876	3 835	1 191 161	572 649	613 846	448 687	77 126	88 033	4 666
06	1 507 747	10 741	3 257	1 493 748	746 908	741 136	548 739	92 082	100 315	5 704
07	1 759 158	22 034	3 707	1 733 416	892 990	834 337	623 540	103 375	107 422	6 089
08	1 871 339	30 676	8 168	1 832 495	952 075	874 329	655 144	102 330	116 854	6 091
09	1 842 001	44 960	8 531	1 788 510	915 105	867 882	654 566	92 391	120 925	5 523
09 Dic	1 842 001	44 960	8 531	1 788 510	915 105	867 882	654 566	92 391	120 925	5 523
10 Ene	1 821 266	34 247	6 294	1 780 725	908 404	867 036	654 884	91 322	120 830	5 285
Feb	1 823 659	36 028	9 158	1 778 473	906 892	866 218	655 344	90 264	120 611	5 362
Mar	1 831 699	45 654	9 391	1 776 654	906 478	864 804	655 473	89 392	119 939	5 372
Abr	1 823 294	38 714	9 169	1 775 411	903 689	866 018	655 779	89 052	121 187	5 704
May	1 828 949	40 332	9 932	1 778 685	904 697	868 337	657 748	87 754	122 835	5 651
Jun	1 852 779	52 163	9 095	1 791 522	906 114	879 568	660 436	88 147	130 985	5 840
Jul	1 839 416	46 283	7 792	1 785 340	905 969	873 438	660 926	86 582	125 929	5 933
Ago	1 826 206	40 133	8 545	1 777 528	899 247	872 543	659 894	85 978	126 672	5 737
Sep	1 851 572	65 429	9 130	1 777 012	903 401	867 868	659 232	84 041	124 595	5 743
Oct	1 840 181	55 307	7 994	1 776 880	902 677	868 483	658 924	84 136	125 423	5 720
Nov	1 854 224	62 117	8 619	1 783 488	902 183	875 499	660 306	84 271	130 922	5 805
Dic	1 857 404	74 936	10 128	1 772 339	895 894	870 349	662 798	82 105	125 447	6 096
11 Ene	1 839 980	67 515	8 197	1 764 268	891 223	867 189	661 069	80 603	125 517	5 856
Feb	1 830 585	67 845	9 641	1 753 099	882 806	864 552	659 219	79 589	125 744	5 740
Mar	1 838 342	81 255	9 478	1 747 610	880 588	861 311	658 133	79 224	123 955	5 710
Abr	1 828 042	74 681	9 650	1 743 712	876 866	861 132	660 333	79 431	121 368	5 713
May	P 1 824 019	75 136	11 366	1 737 516	872 668	859 118	658 659	76 202	124 257	5 730

Véanse notas al final del capítulo

8. OTRAS INSTITUCIONES FINANCIERAS MONETARIAS
C) Detalles del activo y del pasivo

8.27 Detalle de los préstamos y créditos concedidos por las OIFM a los hogares.

Millones de euros

	Total (a)	Adquisición de vivienda			Otras finalidades										Promemoria: Adquisición y rehabilitación de vivienda (g)	
		Total (b)	Con garantía hipotecaria sobre vivienda (b)	Sin garantía hipotecaria sobre vivienda (b)	Total	Financiación actividades productivas	Resto									
							Total	Por garantías		Rehabilitación de vivienda (d)	Por finalidades			Resto		
								Con garantía hipotecaria sobre vivienda (c)	Sin garantía hipotecaria sobre vivienda		Total 13(e)	Duradero (f)	Resto			
1=2+5	2=3+4	3	4	5=6+7	6	7=8+9	8	9	10	11=12+	12	13	14	15		
02	351 142	224 830	215 793	9 036	126 312	31 088	95 224	10 256	53 733	34 741	18 992	31 235	235 086	
03	405 637	263 192	253 773	9 419	142 445	33 625	108 821	12 766	55 529	35 136	20 393	40 526	275 958	
04	476 639	317 268	307 766	9 503	159 371	35 196	124 175	16 557	62 269	38 379	23 890	45 348	333 825	
05	613 846	426 954	415 265	11 689	186 892	37 592	149 299	25 834	123 466	21 734	77 126	45 928	31 198	50 440	448 687	
06	741 136	523 595	509 144	14 451	217 541	40 842	176 699	35 392	141 307	25 144	92 082	51 461	40 621	59 473	548 739	
07 III	812 958	582 505	567 200	15 304	230 453	44 761	185 692	38 455	147 237	27 286	98 259	54 035	44 224	60 147	609 791	
IV	834 337	595 929	580 722	15 207	238 408	45 088	193 321	40 739	152 582	27 611	103 375	56 576	46 799	62 334	623 540	
08 I	847 056	606 807	591 546	15 260	240 249	44 798	195 452	42 366	153 086	28 203	103 830	57 357	46 473	63 418	635 010	
II	868 506	616 487	601 280	15 206	252 020	51 432	200 588	44 106	156 482	28 800	106 147	57 726	48 421	65 641	645 286	
III	870 205	623 101	607 815	15 286	247 104	53 450	193 654	42 706	150 948	28 857	104 332	55 859	48 473	60 465	651 958	
IV	874 329	626 620	611 483	15 137	247 709	54 917	192 792	44 205	148 587	28 525	102 330	54 176	48 154	61 937	655 144	
09 I	865 200	621 811	608 487	13 324	243 388	56 484	186 904	46 681	140 223	29 684	98 278	50 560	47 718	58 942	651 495	
II	871 731	620 920	607 830	13 090	250 811	56 663	194 148	47 907	146 240	30 643	97 770	49 583	48 187	65 735	651 564	
III	867 204	622 122	609 395	12 728	245 082	57 055	188 027	47 618	140 409	30 312	95 999	49 840	46 159	61 716	652 434	
IV	867 882	624 755	611 813	12 942	243 127	53 943	189 184	48 566	140 618	29 811	92 391	49 273	43 118	66 983	654 566	
10 I	864 804	625 856	612 985	12 872	238 948	53 562	185 386	48 076	137 310	29 617	89 392	47 716	41 676	66 376	655 473	
II	879 568	630 104	618 055	12 049	249 463	58 108	191 355	50 378	140 977	30 332	88 147	44 712	43 435	72 876	660 436	
III	867 868	628 696	616 401	12 295	239 172	57 151	182 021	54 621	127 401	30 537	84 041	40 259	43 782	67 443	659 232	
IV	870 420	632 448	620 653	11 796	237 971	57 638	180 333	51 494	128 839	30 348	82 105	42 069	40 036	67 880	662 797	

Véanse notas al final del capítulo

8. OTRAS INSTITUCIONES FINANCIERAS MONETARIAS
C) Detalles del activo y del pasivo

8.28 Depósitos en las OIFM de otros sectores residentes en España, por subsectores.

Millones de euros

	Total	Instituciones financieras no monetarias			Empresas de seguros	Sociedades no financieras, ISFLSH y Hogares				
		Total	Instituciones de inversión colectiva excepto FMM	Resto		Total	Sociedades no financieras	ISFLSH y Hogares		
								Total	ISFLSH	Hogares
1=2+5+6	2=3+4	3	4	5	6=7+8	7	8=9+10	9	10	
05	918 256	245 526	34 454	211 072	32 520	640 210	163 108	477 102	12 095	465 006
06	1 155 370	375 440	46 264	329 176	37 273	742 658	191 713	550 945	13 844	537 101
07	1 382 185	525 362	49 740	475 622	44 554	812 269	204 140	608 130	16 031	592 099
08	1 580 218	632 967	40 709	592 258	54 706	892 545	212 782	679 763	18 451	661 312
09	1 611 760	638 889	35 583	603 307	53 148	919 722	215 636	704 086	16 738	687 348
10	1 648 437	647 902	30 358	617 544	54 163	946 372	219 083	727 289	16 676	710 613
09 Dic	1 611 760	638 889	35 583	603 307	53 148	919 722	215 636	704 086	16 738	687 348
10 Ene	1 584 554	621 289	35 226	586 063	49 708	913 556	210 666	702 891	16 979	685 911
Feb	1 576 666	615 689	35 600	580 089	52 111	908 865	205 792	703 074	17 037	686 037
Mar	1 578 938	620 582	33 047	587 535	51 475	906 881	207 743	699 138	16 968	682 170
Abr	1 557 351	606 490	33 366	573 125	49 637	901 223	206 312	694 911	17 144	677 767
May	1 568 279	606 200	33 357	572 842	50 654	911 426	211 310	700 116	17 167	682 949
Jun	1 594 479	607 532	32 927	574 606	53 505	933 442	220 049	713 393	16 764	696 629
Jul	1 588 176	603 681	33 992	569 689	51 534	932 961	216 189	716 772	16 524	700 248
Ago	1 584 442	602 819	32 119	570 700	52 488	929 135	215 395	713 740	16 557	697 183
Sep	1 624 330	641 501	32 655	608 847	52 929	929 900	215 123	714 778	16 789	697 989
Oct	1 611 702	631 097	32 760	598 337	51 305	929 300	211 703	717 597	16 868	700 730
Nov	1 618 470	634 672	30 838	603 834	51 646	932 152	215 520	716 633	16 744	699 889
Dic	1 648 437	647 902	30 358	617 544	54 163	946 372	219 083	727 289	16 676	710 613
11 Ene	1 626 010	640 680	33 312	607 369	52 351	932 978	206 265	726 713	17 204	709 509
Feb	1 624 468	633 283	34 427	598 855	51 300	939 886	212 410	727 476	16 740	710 736
Mar	1 641 644	644 941	31 094	613 847	49 587	947 117	217 411	729 705	16 833	712 873
Abr	1 634 473	641 691	32 490	609 201	49 768	943 014	211 892	731 123	16 708	714 415
May	1 625 927	631 400	28 693	602 568	49 331	945 335	214 057	731 278	16 776	714 502

8. OTRAS INSTITUCIONES FINANCIERAS MONETARIAS
C) Detalles del activo y del pasivo

8.29 Depósitos en las OIFM de sociedades no financieras y hogares e ISFLSH residentes en España, por naturaleza.

Millones de euros

	Sociedades no financieras, hogares e ISFLSH					Hogares e ISFLSH				
	Total	Depósitos a la vista	Depósitos con preaviso (a)	Depósitos a plazo	Cesiones temporales	Total	Depósitos a la vista	Depósitos con preaviso (a)	Depósitos a plazo	Cesiones temporales
	1=2a5	2	3	4	5	6=7a10	7	8	9	10
05	640 210	371 076	0	247 593	21 541	477 102	265 483	0	206 344	5 275
06	742 658	415 337	6	303 978	23 338	550 945	288 737	0	255 536	6 672
07	812 269	398 424	19	394 617	19 209	608 130	275 382	0	328 041	4 707
08	892 545	381 706	20	490 698	20 121	679 763	267 914	-	407 405	4 444
09	919 722	422 150	26	484 275	13 272	704 086	308 980	-	393 296	1 811
10	946 372	421 506	37	515 248	9 581	727 289	307 291	-	418 762	1 235
09 Dic	919 722	422 150	26	484 275	13 272	704 086	308 980	-	393 296	1 811
10 Ene	913 556	419 803	26	482 626	11 102	702 891	307 518	-	393 644	1 728
<i>Feb</i>	908 865	420 483	28	479 237	9 118	703 074	308 774	-	392 615	1 685
<i>Mar</i>	906 881	413 315	29	484 246	9 292	699 138	302 899	-	394 651	1 589
<i>Abr</i>	901 223	410 511	31	481 037	9 645	694 911	301 571	-	391 881	1 459
<i>May</i>	911 426	416 467	32	486 295	8 632	700 116	302 683	-	396 064	1 369
<i>Jun</i>	933 442	433 965	34	490 372	9 071	713 393	313 863	-	398 317	1 213
<i>Jul</i>	932 961	425 883	35	499 080	7 964	716 772	311 014	-	404 573	1 186
<i>Ago</i>	929 135	421 203	35	499 975	7 922	713 740	304 835	-	407 645	1 260
<i>Sep</i>	929 900	415 327	35	506 137	8 401	714 778	302 111	-	411 465	1 201
<i>Oct</i>	929 300	411 394	36	510 463	7 407	717 597	301 214	-	415 158	1 226
<i>Nov</i>	932 152	409 455	37	513 001	9 660	716 633	299 043	-	416 441	1 149
<i>Dic</i>	946 372	421 506	37	515 248	9 581	727 289	307 291	-	418 762	1 235
11 Ene	932 978	409 695	38	516 993	6 252	726 713	302 323	-	423 175	1 215
<i>Feb</i>	939 886	411 487	40	521 609	6 751	727 476	299 858	-	426 255	1 363
<i>Mar</i>	947 117	419 756	41	520 448	6 872	729 705	303 680	-	424 358	1 668
<i>Abr</i>	943 014	417 680	41	518 982	6 311	731 123	304 469	-	425 103	1 550
<i>May</i>	945 335	415 957	41	522 804	6 534	731 278	302 582	-	427 159	1 537

Véanse notas al final del capítulo

8. OTRAS INSTITUCIONES FINANCIERAS MONETARIAS
C) Detalles del activo y del pasivo

8.30 Depósitos en las OIFM de sociedades no financieras, hogares e ISFLSH residentes en España, por naturaleza. Detalle.

Millones de euros

	Sociedades no financieras					Hogares					ISFLSH				
	Total	Depósitos a la vista	Depósitos con preaviso (a)	Depósitos a plazo	Cesiones temporales	Total	Depósitos a la vista	Depósitos con preaviso (a)	Depósitos a plazo	Cesiones temporales	Total	Depósitos a la vista	Depósitos con preaviso (a)	Depósitos a plazo	Cesiones temporales
	1=2a5	2	3	4	5	6=7a10	7	8	9	10	11=12A	12	13	14	15
05	163 108	105 593	0	41 249	16 266	465 006	257 453	0	203 443	4 110	12 095	8 030	-	2 901	1 165
06	191 713	126 600	5	48 442	16 666	537 101	279 816	0	251 777	5 508	13 844	8 921	-	3 759	1 164
07	204 140	123 042	19	66 576	14 502	592 099	265 895	0	322 324	3 880	16 031	9 486	-	5 718	827
08	212 782	113 792	20	83 294	15 677	661 312	257 599	-	400 200	3 512	18 451	10 315	-	7 204	932
09	215 636	113 170	26	90 979	11 461	687 348	299 508	-	386 351	1 489	16 738	9 472	-	6 945	321
10	219 083	114 215	37	96 485	8 346	710 613	298 097	-	411 459	1 056	16 676	9 193	-	7 303	179
09 Dic	215 636	113 170	26	90 979	11 461	687 348	299 508	-	386 351	1 489	16 738	9 472	-	6 945	321
10 Ene	210 666	112 285	26	88 982	9 374	685 911	297 539	-	386 916	1 457	16 979	9 979	-	6 728	272
<i>Feb</i>	205 792	111 709	28	86 623	7 432	686 037	298 842	-	385 774	1 421	17 037	9 932	-	6 840	265
<i>Mar</i>	207 743	110 416	29	89 595	7 703	682 170	293 234	-	387 620	1 316	16 968	9 665	-	7 030	272
<i>Abr</i>	206 312	108 940	31	89 157	8 185	677 767	291 786	-	384 774	1 208	17 144	9 785	-	7 107	252
<i>May</i>	211 310	113 784	32	90 230	7 263	682 949	292 918	-	388 888	1 143	17 167	9 764	-	7 176	226
<i>Jun</i>	220 049	120 102	34	92 055	7 857	696 629	304 383	-	391 306	940	16 764	9 480	-	7 011	273
<i>Jul</i>	216 189	114 869	35	94 508	6 778	700 248	301 787	-	397 530	931	16 524	9 227	-	7 042	255
<i>Ago</i>	215 395	116 368	35	92 330	6 662	697 183	295 702	-	400 475	1 006	16 557	9 132	-	7 170	254
<i>Sep</i>	215 123	113 216	35	94 672	7 200	697 989	292 588	-	404 401	999	16 789	9 523	-	7 064	202
<i>Oct</i>	211 703	110 180	36	95 306	6 182	700 730	291 819	-	407 907	1 005	16 868	9 395	-	7 251	221
<i>Nov</i>	215 520	110 413	37	96 560	8 511	699 889	289 851	-	409 084	955	16 744	9 192	-	7 357	194
<i>Dic</i>	219 083	114 215	37	96 485	8 346	710 613	298 097	-	411 459	1 056	16 676	9 193	-	7 303	179
11 Ene	206 265	107 372	38	93 819	5 037	709 509	292 649	-	415 818	1 042	17 204	9 674	-	7 357	173
<i>Feb</i>	212 410	111 629	40	95 354	5 388	710 736	290 786	-	418 748	1 202	16 740	9 072	-	7 507	161
<i>Mar</i>	217 411	116 076	41	96 091	5 204	712 873	294 656	-	416 708	1 509	16 833	9 024	-	7 650	159
<i>Abr</i>	211 892	113 211	41	93 879	4 761	714 415	295 459	-	417 585	1 370	16 708	9 009	-	7 518	180
<i>May</i>	214 057	113 375	41	95 645	4 997	714 502	293 533	-	419 613	1 356	16 776	9 049	-	7 546	181

Véanse notas al final del capítulo

8. OTRAS INSTITUCIONES FINANCIERAS MONETARIAS
C) Detalles del activo y del pasivo obtenidos de
los estados estadístico-contables de la zona del euro

8.31 Detalle por países de los
principales activos y pasivos

Datos referidos a Marzo de 2011

Millones de euros

	Activo/Assets						Pasivo/Liabilities		
	Préstamos y créditos a IFMs/ Loans to MFIs	Préstamos y créditos a otros sectores/ Loans to other sectors	Valores distintos de acciones y participaciones de IFMs/ MFIs' securities other than shares	Valores distintos de acciones y participaciones de otros sectores/ Other sectors' securities other than shares	Participaciones en FMM/ Money market fund shares/units	Acciones y participaciones/ Shares and other equity	Depósitos de IFMs/ MFIs' deposits	Depósitos de otros sectores/ Other sectors' deposits	
	1	2	3	4	5	6	7	8	
ESPAÑA	242 300	1 921 662	67 633	458 949	0	105 443	260 192	1 729 881	SPAIN
OTROS PAISES DE LA UEM	77 248	25 456	9 819	31 525	6	21 406	174 354	59 987	OTHER EURO AREA COUNTRIES
Alemania	4 953	5 166	2 323	1 870	-	2 722	47 764	18 586	Germany
Austria	954	67	792	187	-	17	841	112	Austria
Bélgica	7 917	517	48	712	-	1 225	17 803	1 292	Belgium
Finlandia	1 659	23	16	284	-	115	40	86	Finland
Francia	12 614	4 347	2 412	3 972	-	724	61 735	14 046	France
Grecia	4	415	3	566	-	0	23	88	Greece
Holanda	5 667	5 594	600	4 467	-	12 076	11 709	5 958	Netherlands
Irlanda	247	2 164	1 193	5 318	-	438	3 317	13 486	Ireland
Italia	20 028	917	1 296	9 339	-	997	15 433	1 503	Italy
Luxemburgo	280	2 399	151	916	6	1 363	2 723	3 173	Luxembourg
Portugal	22 920	3 683	960	3 885	-	1 730	11 107	1 310	Portugal
Eslovenia	3	2	1	10	-	-	0	130	Slovenia
Chipre	2	43	24	-	-	-	68	23	Cyprus
Malta	0	79	-	-	-	-	1 780	174	Malta
Eslovaquia	1	33	-	-	-	-	9	12	Slovaquia
Estonia	0	9	-	-	-	-	-	8	Estonia
OTROS PAISES DE LA UE	69 724	17 111	5 264	8 253	-	15 941	145 613	59 500	OTHER EU COUNTRIES
Dinamarca	95	94	217	7	-	1	84	302	Denmark
Reino Unido	64 810	16 067	4 658	7 884	-	15 648	145 354	57 443	United Kingdom
Suecia	62	165	390	118	-	38	50	544	Sweden
RESTO	4 757	784	-	244	-	255	124	1 211	REST
RESTO DEL MUNDO EX- CLUIDA LA UE	24 573	21 032	2 651	11 620	-	43 300	22 543	48 405	REST OF THE WORLD, EXCLUDING EU
TOTAL	413 846	1 985 261	85 367	510 347	6	186 090	602 702	1 897 773	TOTAL

March 2011 Data

**8.31 Main assets and liabilities
of other MFIs, by country**

EUR millions

8. OTHER MONETARY FINANCIAL INSTITUTIONS
**C) Assets and liabilities figures obtained
from the euro area statistical returns**

8. OTRAS INSTITUCIONES FINANCIERAS MONETARIAS
C) Detalles del activo y del pasivo obtenidos de
los estados estadístico-contables de la zona del euro

8.32 Detalle por monedas de los
principales activos y pasivos

Datos referidos a Marzo de 2011

Millones de euros

	Total/ Total	Euros/ Euros	Resto de monedas/Other currencies					
			Resto de monedas UE (no UME)/ Other UE currencies	\$ USA/ USD	Yenes/ JPY	Francos suizos/ SFR	Otras monedas/ Remaining currencies	
	1= 2 a 7	2	3	4	5	6	7	
POSICION FRENTE A RESIDENTES EN ESPAÑA								POSITION VIS-A-VIS RESIDENTS IN SPAIN
ACTIVO								ASSETS
Préstamos y créditos a otros sectores	1 921 662	1 903 330	1 640	6 430	7 967	2 151	145	Loans to other sectors
Valores dist.de accio.y partic.de IFM	67 633	67 242	377	14	-	-	-	MFIs' holdings of securities other than shares
Valores distintos de acciones y participaciones de otros sectores	458 949	454 919	1 627	2 403	-	-	-	Other sectors' holdings of securities other than shares
PASIVO								LIABILITIES
Depósitos de IFM.	260 192	257 132	225	1 969	334	312	221	MFIs' deposits
Depósitos de otros sectores	1 729 881	1 699 608	7 180	21 059	860	389	785	Other sectors' deposits
POSICION FRENTE A RESIDENTES EN PAISES UEM (SIN INCLUIR ESPAÑA)								POSITION VIS-A-VIS OTHER EURO AREA COUNTRIES (EXCLUDING SPAIN)
ACTIVO								ASSETS
Préstamos y créditos a otros sectores	25 456	21 778	491	3 102	12	48	26	Loans to other sectors
Valores dist.de accio.y partic.de IFM	9 819	9 080	584	121	-	-	34	MFIs' holdings of securities other than shares
Valores distintos de acciones y participaciones de otros sectores	31 525	30 412	89	417	-	-	607	Other sectors' holdings of securities other than shares
PASIVO								LIABILITIES
Depósitos de IFM.	174 354	161 974	2 699	8 339	705	362	275	MFIs' deposits
Depósitos de otros sectores	59 987	56 092	356	3 501	2	6	31	Other sectors' deposits
POSICION FRENTE A RESIDENTES EN EL RESTO DEL MUNDO								POSITION VIS-A-VIS REST OF THE WORLD
ACTIVO								ASSETS
Préstamos y créditos a IFM	94 297	67 349	3 134	18 662	983	898	3 271	Loans to MFIs
Préstamos y créditos a otros sectores	38 143	21 118	3 542	11 621	264	145	1 453	Loans to other sectors
Valores dist.de accio.y partic.de IFM	7 975	4 492	1 928	1 395	-	-	160	MFIs' holdings of securities other than shares
Valores distintos de acciones y participaciones de otros sectores	19 945	5 436	6 651	2 278	-	-	5 580	Other sectors' holdings of securities other than shares
PASIVO								LIABILITIES
Depósitos de IFM.	168 156	123 776	16 771	23 208	1 994	797	1 610	MFIs' deposits
Depósitos de otros sectores	107 905	89 251	1 898	14 985	873	136	762	Other sectors' deposits
POSICION FRENTE A UNIDADES NO CLASIFICADAS POR RESIDENCIA								POSITION VIS-A-VIS UNITS NOT CLASSIFIED BY RESIDENCE
PASIVO								LIABILITIES
Valores emitidos distintos de accio.y partic.	446 091	421 308	3 945	13 150	2 220	1 941	3 525	Debt securities issued

March 2011 Data

Euro millions

8.32 Main assets and liabilities of other MFIS, by currency

8. OTHER MONETARY FINANCIAL INSTITUTIONS
C) Assets and liabilities figures obtained from the euro area statistical returns

8. OTRAS INSTITUCIONES FINANCIERAS MONETARIAS
D) Balances de los componentes de OIFM

8.D Balance de las entidades de crédito. Detalle por entidades

Datos referidos a Mayo de 2011

Millones de euros

	Entidades de crédito/ Credit institutions (8.41 a/ to 8.44)	Entidades de depósito/ Deposit institutions (8.51 a/ to 8.54)	EFC/ SCI (8.81 a/ to 8.84)	Instituto de Crédito Oficial/ Official Credit Institute	
	B=C+D+E	C	D	E	
ACTIVO					ASSETS
1 A. RESIDENTES EN ESPAÑA	2 813 434	2 672 003	45 543	95 888	1 A. DOMESTIC
2 2. Préstamos y créditos	2 152 923	2 033 003	43 414	76 506	2 2. Loans
3 2e. Del cual: euros	2 131 714	2 012 712	43 414	75 587	3 2e. Of which: euro
4 IFM	246 401	196 539	1 861	48 001	4 MFIs
5 2e. Del cual: euros	242 908	193 092	1 861	47 955	5 2e. Of which: euro
6 Administraciones Públicas	82 551	78 423	1 817	2 311	6 General government
7 2e. Del cual: euros	82 551	78 423	1 817	2 311	7 2e. Of which: euro
8 Otros residentes	1 823 971	1 758 040	39 736	26 194	8 Other residents
9 2e. Del cual: euros	1 806 254	1 741 197	39 736	25 321	9 2e. Of which: euro
10 3. Valores distintos de acciones y participaciones	529 350	508 115	2 095	19 140	10 3. Securities other than shares
11 3e. Del cual: euros	524 949	503 714	2 095	19 140	11 3e. Of which: euro
12 IFM	68 791	63 057	48	5 686	12 MFIs
13 3e. Del cual: euros	68 394	62 660	48	5 686	13 3e. Of which: euro
14 Administraciones Públicas	164 839	164 361	304	173	14 General government
15 3e. Del cual: euros	164 701	164 224	304	173	15 3e. Of which: euro
16 Otros residentes	295 721	280 697	1 742	13 281	16 Other residents
17 3e. Del cual: euros	291 854	276 831	1 742	13 281	17 3e. Of which: euro
18 4. Participaciones en FMM	0	0	0	-	18 4. Money market fund shares/units
19 IFM	0	0	0	-	19 MFIs
20 4e. Del cual: euros	0	0	0	-	20 4e. Of which: euro
21 5. Acciones y participaciones	131 161	130 884	34	243	21 5. Shares and other equity
22 IFM	37 457	37 457	-	-	22 MFIs
23 Otros residentes	93 703	93 427	34	243	23 Other residents
24 B. RESIDENTES EN OTROS PAISES DE LA ZONA DEL EURO	177 466	173 143	3 659	663	24 B. OTHER EURO AREA COUNTRIES
25 2. Préstamos y créditos	112 713	108 431	3 646	636	25 2. Loans
26 2e. Del cual: euros	103 491	99 298	3 646	547	26 2e. Of which: euro
27 IFM	86 253	82 846	3 187	220	27 MFIs
28 2e. Del cual: euros	80 798	77 391	3 187	220	28 2e. Of which: euro
29 Administraciones Públicas	91	91	-	-	29 General government
30 2e. Del cual: euros	91	91	-	-	30 2e. Of which: euro
31 Otros residentes	26 369	25 493	459	416	31 Other residents
32 3. Valores distintos de acciones y participaciones	43 446	43 421	-	25	32 3. Securities other than shares
33 3e. Del cual: euros	41 702	41 677	-	25	33 3e. Of which: euro
34 IFM	8 556	8 531	-	25	34 MFIs
35 3e. Del cual: euros	7 808	7 783	-	25	35 3e. Of which: euro
36 Administraciones Públicas	13 064	13 064	-	-	36 General government
37 3e. Del cual: euros	12 810	12 810	-	-	37 3e. Of which: euro
38 Otros residentes	21 826	21 826	-	-	38 Other residents
39 3e. Del cual: euros	21 084	21 084	-	-	39 3e. Of which: euro
40 4. Participaciones en FMM	6	6	-	-	40 4. Money market fund shares/units
41 IFM	6	6	-	-	41 MFIs
42 4e. Del cual: euros	6	6	-	-	42 4e. Of which: euro
43 5. Acciones y participaciones	21 302	21 287	13	2	43 5. Shares and other equity
44 IFM	3 031	3 030	-	2	44 MFIs
45 Otros residentes	18 270	18 257	13	-	45 Other residents

May 2011 data

EUR millions

8.D Balance sheet of credit institutions by institutional grouping

8. OTHER MONETARY FINANCIAL INSTITUTIONS
D) Balance sheet of the institutional groupings of other MFIs

Véanse notas al final del capítulo./ See notes at the end of the chapter.

8. OTRAS INSTITUCIONES FINANCIERAS MONETARIAS
D) Balances de los componentes de OIFM

8.D Balance de las entidades de crédito. Detalle por entidades

Datos referidos a Mayo de 2011

Millones de euros

	Entidades de crédito/ Credit institutions (8.41 a/ to 8.44)	Entidades de depósito/ Deposit institutions (8.51 a/ to 8.54)	EFC SC/ (8.81 a/ to 8.84)	Instituto de Crédito Oficial/ Official Credit Institute	
	B=C+D+E	C	D	E	
ACTIVO (continuación)					ASSETS (continued)
46 C. RESTO DEL MUNDO	222 858	220 600	827	1 431	46 C. REST OF THE WORLD
47 2. Préstamos y créditos	132 021	129 766	827	1 428	47 2. Loans
48 2e. Del cual: euros	86 449	85 509	827	114	48 2e. Of which: euro
49 3. Valores distintos de acciones y participaciones	27 135	27 135	-	-	49 3. Securities other than shares
50 3e. Del cual: euros	50 3e. Of which: euro
51 5. Acciones y participaciones	63 701	63 699	0	3	51 5. Shares and other equity
52 5e. Del cual: euros	-	-	-	-	52 5e. Of which: euro
53 D. SIN CLASIFICAR	294 431	288 302	1 956	176	53 D. UNCLASSIFIED
54 1. Efectivo (todas las monedas)	6 933	6 933	0	0	54 1. Cash (all currencies)
55 1e. Del cual: euros	6 759	6 759	0	0	55 1e. Of which: euro
56 6. Activo fijo	52 731	51 764	791	176	56 6. Fixed assets
57 7. Otros activos	234 767	229 605	1 165	3 997	57 7. Remaining assets
58 7e. Del cual: euros	58 7e. Of which: euro
59 TOTAL ACTIVO.	3 508 189	3 354 048	51 986	102 155	59 TOTAL ASSETS
60 e Euros	60 e Euro
61 x Monedas distintas del euro	61 x Other currencies
62 s/c Sin clasificar por monedas	287 498	281 369	1 956	4 173	62 n/c Not classified by currency

May 2011 data

**8.D Balance sheet of credit institutions
by institutional grouping**

EUR millions

8. OTHER MONETARY FINANCIAL INSTITUTIONS
D) Balance sheet of the institutional groupings of other MFIs

Véanse notas al final del capítulo./ See notes at the end of the chapter.

8. OTRAS INSTITUCIONES FINANCIERAS MONETARIAS
D) Balances de los componentes de OIFM

8.D Balance de las entidades de crédito. Detalle por entidades

Datos referidos a Mayo de 2011

Millones de euros

	Entidades de crédito/ Credit institutions	Entidades de depósito/ Deposit institutions	EFC/ SCI	Instituto de Crédito Oficial/ Official Credit Institute	
	(8.41 a/ to 8.44)	(8.51 a/ to 8.54)	(8.81 a/ to 8.84)		
	B=C+D+E	C	D	E	
PASIVO					LIABILITIES
1 A. RESIDENTES EN ESPAÑA	1 988 062	1 927 514	34 883	25 666	1 A. DOMESTIC
2 9. Depósitos	1 988 062	1 927 514	34 883	25 666	2 9. Deposits
3 9e. Del cual: euros	1 954 507	1 894 226	34 779	25 503	3 9e. Of which: euro
4 IFM	282 646	250 534	31 872	233	4 MFIs
5 9e. Del cual: euros	279 415	247 570	31 768	70	5 9e. Of which: euro
6 Administración Central	51 371	47 453	-	3 918	6 Central government
7 9e. Del cual: euros	51 361	47 443	-	3 918	7 9e. Of which: euro
8 Otras Administraciones Públicas	28 118	28 100	18	-	8 Other general government
9 9e. Del cual: euros	28 117	28 099	18	-	9 9e. Of which: euro
10 Otros residentes	1 625 927	1 601 427	2 993	21 515	10 Other residents
11 9e. Del cual: euros	1 595 614	1 571 114	2 993	21 515	11 9e. Of which: euro
12 10. Participaciones de los fondos del mercado monetario	-	-	-	-	12 10. Money markets fund shares/units
13 B. RESIDENTES EN OTROS PAÍSES DE LA ZONA DEL EURO	264 667	256 749	7 880	37	13 B. OTHER EURO AREA COUNTRIES
14 9. Depósitos	264 667	256 749	7 880	37	14 9. Deposits
15 9e. Del cual: euros	244 168	236 251	7 880	37	15 9e. Of which: euro
16 IFM	190 819	185 302	5 481	35	16 MFIs
17 9e. Del cual: euros	174 598	169 081	5 481	35	17 9e. Of which: euro
18 Administración Central	333	333	-	-	18 Central government
19 9e. Del cual: euros	253	253	-	-	19 9e. Of which: euro
20 Otras Administraciones Públicas	0	0	-	-	20 Other general government
21 9e. Del cual: euros	0	0	-	-	21 9e. Of which: euro
22 Otros residentes	73 515	71 114	2 399	2	22 Other residents
23 9e. Del cual: euros	69 318	66 917	2 399	2	23 9e. Of which: euro
24 10. Participaciones de los fondos del mercado monetario	-	-	-	-	24 10. Money markets fund shares/units
25 C. RESTO DEL MUNDO	279 276	277 164	299	1 813	25 C. REST OF THE WORLD
26 9. Depósitos (total)	279 276	277 164	299	1 813	26 9. Deposits (total)
27 9e. Del cual: euros	214 253	212 580	299	1 375	27 9e. Of which: euro
28 10. Participaciones de los fondos del mercado monetario	-	-	-	-	28 10. Money markets fund shares/units
29 D. SIN CLASIFICAR	976 184	892 621	8 924	62 074	29 D. UNCLASSIFIED
30 11. Valores distintos de acciones y participaciones	441 630	379 231	325	62 074	30 11. Debts securities issued
31 11e. Del cual: euros	417 930	374 980	325	42 625	31 11e. In euro
32 Del cual: hasta dos años	37 516	30 645	101	6 771	32 Of which: up to two years
33 11x. Monedas distintas del euro	23 700	4 251	-	19 448	33 11x. In other currencies
34 Del cual: hasta dos años	2 636	87	-	2 549	34 Of which: up to two years
35 13. Capital y reservas	305 461	293 664	6 781	5 016	35 13. Capital and Reserves
36 14. Otros pasivos	229 094	219 726	1 818	7 550	36 14. Remaining liabilities
37 14e. Del cual: euros	37 14e. Of which: euro
38 TOTAL PASIVO	3 508 189	3 354 048	51 986	102 155	38 TOTAL LIABILITIES
39 e Euros	2 830 859	69 540	39 e Euro
40 x Monedas distintas del euro	142 775	2 840 659	43 387	20 050	40 x Other currencies
41 s/c Sin clasificar por monedas	534 554	513 390	8 599	12 566	41 n/c Not classified by currency

May 2011 data

8.D Balance sheet of credit institutions
by institutional grouping

EUR millions

8. OTHER MONETARY FINANCIAL INSTITUTIONS
D) Balance sheet of the institutional groupings of other MFIs

Véanse notas al final del capítulo./ See notes at the end of the chapter.

8. ENTIDADES DE CRÉDITO
D) Balances de los componentes de OIFM

8.E Apéndice al balance. Determinación de los pasivos
de las entidades de crédito sujetas a reservas mínimas (a),(b)

Datos referidos a Abril de 2011

Millones de euros

CONCEPTOS	Serie en cuadro y columna/ Time series in table and column	Entidades de crédito (Cuadro 8.C col.3)/ Credit institutions (Table 8.C col.3)	CONCEPTS
	1	2	
I. DEPÓSITOS EN LAS ENTIDADES DE CRÉDITO RESIDENTES, EXCEPTO LOS DE LAS ENTIDADES RESIDENTES EN LA ZONA EURO, BCNS Y BCE			I. DEPOSITS IN CREDIT INSTITUTIONS, EXCEPT OF EMU RESIDENTS CREDIT INSTITUTIONS, NCBs AND ECB
A. Sujetos a coeficiente de caja del 2 %	8.45/2	1 166 289	A. Subject to reserve ratio of 2 %
A.1. A la vista, a plazo hasta dos años y disponible con preaviso hasta dos años (9+13+18+22+27+29+30+33+35+36+40+42+43+46+48+49+60+64+69+73+78+80+81+84+86+87+91+93+94+97+99+100+106+110)	8.45/2	1 166 289	A.1. Overnight, with agreed maturity up to two years and redeemable at notice up to two years (9+13+18+22+27+29+30+33+35+36+40+42+43+46+48+49+60+64+69+73+78+80+81+84+86+87+91+93+94+97+99+100+106+110)
B. Sujetos a coeficiente de caja cero	-	896 327	B. Subject to zero reserve ratio
B.1. A plazo a más de dos años (10+14+19+23+28-29+34-35+41-42+47-48+61+65+70+74+79-80+85-86+92-93+98-99+107+111)	8.45/5	692 743	B.1. With agreed maturity over two years (10+14+19+23+28-29+34-35+41-42+47-48+61+65+70+74+79-80+85-86+92-93+98-99+107+111)
B.2. Disponible con preaviso a más de dos años (inexistente para las IFMs residentes)	-	-	B.2. Redeemable at notice over two years (it doesn't exist in residents MFIs)
B.3. Cesiones temporales (11+15+20+24+31+37+44+50+62+66+71+75+82+88+95+101+108+112)	8.45/7	203 585	B.3. Repos (11+15+20+24+31+37+44+50+62+66+71+75+82+88+95+101+108+112)
II. INSTRUMENTOS NEGOCIABLES EMITIDOS POR ENTIDADES DE CRÉDITO			II. NEGOTIABLE INSTRUMENTS ISSUED BY CREDIT INSTITUTIONS
A. Sujetos a coeficiente de caja del 2 %	8.45/3	24 153	A. Subject to reserve ratio of 2 %
A.1. Valores distintos de acciones y participaciones emitidos hasta dos años (neto) (70%(117+119))	8.45/3	24 153	A.1. Debt securities issued up to two year (net) (70%(117+119))
B. Sujetos a coeficiente de caja cero	8.45/6	405 445	B. Subject to zero reserve ratio
B.1. Valores distintos de acciones y participaciones emitidos a más de dos años (neto) (116-117+118-119)	8.45/6	405 445	B.1. Debt securities issued over two year (net) (116-117+118-119)

April 2011 data

8.E Appendix to Balance sheet. Determination of credit institutions' liabilities subject to minimum reserves (reserve base).

EUR millions

8.CREDIT INSTITUTIONS
D) Balance sheet of the institutional groupings of other MFIs

Véanse notas al final del capítulo./ See notes at the end of the chapter.

8. OTRAS INSTITUCIONES FINANCIERAS MONETARIAS
D) Balances de los componentes de OIFM

8.45 Pasivos computables en el coeficiente de reservas mínimas de la zona euro

Millones de euros

Información necesaria para el cálculo del requerimiento de reservas							
Pasivos computables con coeficiente positivo			Pasivos computables con coeficiente cero				
Total	Depósitos hasta dos años	Valores hasta dos años	Total	Depósitos a más de dos años	Valores a más de dos años	Cesiones temporales	
1	2	3	4	5	6	7	
05	826 583	779 007	47 576	622 603	306 926	189 930	125 213
06	968 474	915 378	53 096	797 029	409 009	276 783	110 726
07	1 123 559	1 041 934	81 625	909 325	480 183	309 809	118 713
08	1 293 222	1 233 305	59 917	1 047 325	607 016	313 030	126 705
09	1 279 454	1 231 786	47 669	1 135 198	644 437	371 779	118 593
10	1 231 087	1 207 026	24 061	1 249 609	658 138	396 635	194 836
09 Nov	1 265 742	1 216 877	48 865	1 121 397	626 735	378 519	115 764
Dic	1 279 454	1 231 786	47 669	1 135 198	644 437	371 779	118 593
10 Ene	1 269 832	1 221 653	48 179	1 133 605	645 205	377 678	110 345
Feb	1 269 526	1 221 899	47 627	1 119 819	644 305	375 379	99 772
Mar	1 266 231	1 216 831	49 400	1 130 246	640 062	377 513	112 314
Abr	1 251 724	1 203 627	48 097	1 141 256	644 747	386 023	110 136
May	1 240 680	1 201 870	38 810	1 130 639	646 832	385 668	98 140
Jun	1 242 405	1 211 606	30 799	1 135 761	646 898	377 687	111 176
Jul	1 224 262	1 197 521	26 741	1 145 804	650 545	383 000	112 260
Ago	1 238 413	1 211 150	27 264	1 147 399	654 618	383 512	109 269
Sep	1 238 821	1 210 878	27 943	1 154 488	642 382	381 663	130 443
Oct	1 243 455	1 214 020	29 435	1 174 502	642 994	387 528	143 979
Nov	1 234 601	1 205 619	28 982	1 215 310	665 148	391 637	158 525
Dic	1 231 087	1 207 026	24 061	1 249 609	658 138	396 635	194 836
11 Ene	1 188 536	1 165 371	23 165	1 277 084	684 127	397 648	195 308
Feb	1 185 332	1 160 180	25 152	1 288 994	678 579	402 198	208 217
Mar	1 203 075	1 177 356	25 719	1 294 573	676 115	405 752	212 705
Abr P	1 190 442	1 166 289	24 153	1 301 772	692 743	405 445	203 585

NOTAS A LOS CUADROS DEL CAPÍTULO 8. OTRAS INSTITUCIONES FINANCIERAS MONETARIAS

Cuadro 8.C

a. Fuente: CNMV. Las series históricas mensuales de las principales rúbricas se publican en el sitio web del Banco de España, www.bde.es, apartado: *Boletín Estadístico*, cuadros 8.91 y 8.92.

Cuadro 8.1

- a. Véase detalle en los cuadros 8.2 y 8.3.
- b. Véase detalle en los cuadros 8.41 a 8.44.
- c. Véanse detalles en los cuadros 8.51 a 8.92.

Cuadro 8.2

- a. Véase detalle en el cuadro 8.4.
- b. Véase detalle en el cuadro 8.6.
- c. Véase detalle en el cuadro 8.12.

Cuadro 8.3

- a. Coincide con la suma de la columna 1 del cuadro 8.8 y la columna 11 del cuadro 8.91.
- b. Coincide con la suma de la columna 1 del cuadro 8.10 y la columna 12 del cuadro 8.91.
- c. Coincide con la suma de la columna 1 del cuadro 8.13 y la columna 13 del cuadro 8.91.
- d. Véase detalle en cuadro 8.13.
- e. Coincide con la suma de la columna 1 del cuadro 8.8, la columna 1 del cuadro 8.10 y la columna 1 del cuadro 8.13.
- f. Véase detalle por tenedores en cuadro 8.91, columnas 11 a 13.
- g. Coincide con la suma de la columna 2 del cuadro 8.8, la columna 2 del cuadro 8.10 y las columnas 2 y 11 del cuadro 8.13.

Cuadro 8.4

- a. Véase detalle en el cuadro 8.21.
- b. Véase detalle en el cuadro 8.22.

Cuadro 8.6

- a. Véase detalle en el cuadro 8.7.

Cuadro 8.8

- a. Véase detalle en los cuadros 8.21 y 8.25.
- b. Véase detalle en los cuadros 8.9, 8.22 y 8.28.

Cuadro 8.10

- a. Véase detalle en el cuadro 8.11.

Cuadro 8.13

- a. Hasta diciembre de 1998, el importe de las cesiones temporales está incluido en la columna 3.

Cuadro 8.21

- a. Véase detalle en el cuadro 8.25.

Cuadro 8.22

- a. Véase detalle en el cuadro 8.26 y 8.28.

Cuadro 8.26

- a. Salvo diferencias de ámbito institucional (véase esquema de sectorización) y del concepto de crédito, que tienen en la práctica poca importancia cuantitativa, esta columna coincide con la columna 1 del cuadro 4.13.
- b. Además de las precisiones recogidas en la nota anterior, debe tenerse en cuenta que este total recoge todos los préstamos y créditos concedidos a los hogares por las OIFM mientras que la columna 3 del cuadro 4.13 no incluye los destinados a financiar actividades productivas de los empresarios individuales. Estos últimos figuran en la columna 2 del cuadro 4.13 (junto a los que financian las actividades productivas de las empresas, tanto financieras como no financieras) y, separadamente en la columna 6 del cuadro 8.27.
- c. Esta columna coincide con la columna 4 del cuadro 4.13 y con la columna 15 del cuadro 8.27 y se detalla en las columnas 2 a 4 y 10 del cuadro 8.27.
- d. Esta columna coincide con la suma de las columnas 6 y 14 del cuadro 8.27.

Cuadro 8.27

- a. Este total coincide con la columna 6 del cuadro 8.26. Esta serie está disponible con periodicidad mensual en archivos csv.
- b. Estas columnas se corresponden con las columnas 6 a 7 del cuadro 4.13.
- c. Esta columna coincide con la columna 13 del cuadro 4.13.
- d. Esta columna coincide con la columna 8 del cuadro 4.13.
- e. Esta serie está disponible con periodicidad mensual en archivos csv.
- f. Esta columna coincide con la columna 9 del cuadro 4.13.
- g. Esta columna coincide con la columna 4 del cuadro 4.13 y con la columna 7 del cuadro 8.26. Esta serie está disponible con periodicidad mensual en archivos csv.

Cuadro 8.29

a. Hasta tres meses y a más de tres meses. En la práctica, la serie recoge mayoritariamente depósitos con preaviso hasta tres meses, que se suelen denominar «depósitos de ahorro».

Cuadro 8.30

a. Hasta tres meses y a más de tres meses. En la práctica, la serie recoge mayoritariamente depósitos con preaviso hasta tres meses, que se suelen denominar «depósitos de ahorro».

Cuadro 8.41

a. Columna que tiene desarrollo en el cuadro 8.43.

Cuadro 8.42

a. Columna que tiene desarrollo en el cuadro 8.44.

Cuadro 8.E

a. El sistema de reservas mínimas (coeficiente de caja) de la zona del euro entró en vigor a principios de enero de 1999. Este apéndice al cuadro 8.C pretende describir cuál es el ámbito conceptual del sistema de reservas mínimas en la zona del euro, que se basa en la información procedente del balance mensual de las instituciones de crédito, es decir, de las instituciones que figuran en el cuadro 8.C.

b. Las discrepancias que pudiera haber entre los datos que figuran en la columna 2 y la suma de los códigos que figuran en la columna de conceptos se deben al desfase temporal entre la actualización de los balances (cuadro 8.C) y sus desarrollos en series históricas, y la de los pasivos computables en el coeficiente de reservas mínimas (cuadro 8.45).

9 INSTITUCIONES FINANCIERAS NO MONETARIAS, EXCEPTO EMPRESAS
DE SEGUROS Y FONDOS DE PENSIONES
NON-MONETARY FINANCIAL INSTITUTIONS, EXCEPT INSURANCE
CORPORATIONS AND PENSION FUNDS

9. INSTITUCIONES FINANCIERAS NO MONETARIAS (a)(b)

9.A Activo

A) Total sector

Conciliación entre los balances financieros de las CFEE y los balances oficiales

Datos referidos a Septiembre de 2008

Millones de euros

	Serie en cuadro/ columna (c)	Balances			Ajustes			Total CFEE
		Total (d)	Otros intermediarios financieros (cuadro 9.C) (d) y (e)	Auxiliares financieros (cuadro 9.F) (e)	Total	Jerar- quiza- ción de fuentes y otros	Valora- ción	
TOTAL ACTIVO BALANCE OFICIAL (I+II)		832 605	816 816	15 789				
I. ACTIVOS FINANCIEROS incluidos en CFEE	9.1/1	825 972	810 482	15 490	14 304	6 228	8 076	840 276
AF.2 Efectivo y depósitos		572 454	567 607	4 847	22	22		572 475
Instituciones financieras	9.1/3	572 332	567 485	4 847	22	22		572 354
Resto del mundo	9.1/5	122	122					122
AF.3 Valores distintos de acciones		115 772	106 836	8 936	207		207	115 979
331 Valores distintos de acciones a corto plazo		25 289	23 388	1 901	87		87	25 377
Sociedades no financieras	9.1/2	1 857	1 857		33		33	1 890
Instituciones financieras	9.1/3	17 925	17 925		11		11	17 936
Administraciones Públicas	9.1/4	5 508	3 606	1 901	43		43	5 550
332 Valores distintos de acciones a largo plazo		88 604	81 569	7 035	120		120	88 724
Sociedades no financieras	9.1/2	1 518	259	1 259				1 518
Instituciones financieras	9.1/3	20 670	20 368	302	-463		-463	20 207
Administraciones Públicas	9.1/4	11 878	6 528	5 349	408		408	12 285
Resto del mundo	9.1/5	54 538	54 413	125	175		175	54 713
34 Derivados financieros		1 879	1 879					1 879
Instituciones financieras	9.1/3	207	207					207
Resto del mundo	9.1/5	1 672	1 672					1 672
AF.4 Préstamos		58 540	58 507	33				58 540
Sociedades no financieras, hogares e ISFLSH	9.1/2	55 822	55 812	10				55 822
Instituciones financieras	9.1/3	1 486	1 462	23				1 486
Administraciones Públicas	9.1/4	1 233	1 233					1 233
AF.5 Acciones y otras participaciones		73 074	71 835	1 239	7 870		7 870	80 943
511/512 Acciones		52 912	51 894	1 018	7 244		7 244	60 156
Sociedades no financieras	9.1/2	16 080	15 469	610	11 001		11 001	27 081
Instituciones financieras	9.1/3	8 794	8 387	407	895		895	9 689
Resto del mundo	9.1/5	28 038	28 038	0	-4 652		-4 652	23 386
513 Otras participaciones (exc.fondos)		7 000	7 000					7 000
Instituciones financieras	9.1/3	7 000	7 000					7 000
52 Participaciones en fondos de inversión		13 162	12 941	221	625		625	13 787
Instituciones financieras	9.1/3	13 162	12 941	221	625		625	13 787
AF.7 Otras cuentas pendientes de cobro		6 131	5 696	435	6 207	6 207		12 338
Sociedades no financieras, hogares e ISFLSH					6 613
Instituciones financieras					5 726
II. ACTIVOS no incluidos en CFEE	...	6 633	6 334	299				
Activo fijo	...	6 633	6 334	299				

(a) Excepto Empresas de seguros y fondos de pensiones

(b) Dadas las peculiaridades de estos intermediarios financieros, se debe tener en cuenta que las Instituciones Financieras no Monetarias que aquí figuran son aquellas para las que se dispone de información en los registros estadísticos del Banco de España, hasta el momento de aparición de esta publicación.

(c) Referencia a la columna de Total CFEE.

(d) Cuando no se dispone de información para alguno de los agentes incluidos en la agrupación y se ha podido realizar una estimación, ésta se ha incorporado a los datos agregados. Se ha procedido de igual forma para los detalles de sectores de contrapartida de las distintas rúbricas del balance (ver cuadros 9.C y 9.F).

(e) Son Otros Intermediarios Financieros, porque las Instituciones Financieras Monetarias (capítulos 6 a 8) son, obviamente, los Intermediarios Financieros por excelencia (véase el esquema de sectorización que figura en este Boletín Estadístico).

9. INSTITUCIONES FINANCIERAS NO MONETARIAS (a)(b)

9.B Pasivo

A) Total sector

Conciliación entre los balances financieros de las CFEE y los balances oficiales

Datos referidos a Septiembre de 2008

Millones de euros

	Serie en cuadro/ columna (c)	Balances			Ajustes			Total CFEE
		Total (d)	Otros intermediarios financieros (cuadro 9.D) (d) y (e)	Auxiliares financieros (cuadro 9.G) (e)	Total	Jerar- quiza- ción de fuentes y otros	Valora- ción	
TOTAL PASIVO BALANCE OFICIAL (III+IV)		832 608	816 819	15 789				
III. PASIVOS incluidos en CFEE	9.1/7	825 922	816 819	9 104	-4 785	-2 686	-2 099	821 138
AF.2 Efectivo y depósitos	9.1/8	2 166	2 166					2 166
<i>Sociedades no financieras</i>	<i>9.1/9</i>	<i>1 577</i>	<i>1 577</i>					<i>1 577</i>
<i>Instituciones financieras</i>	<i>9.1/10</i>	<i>589</i>	<i>589</i>					<i>589</i>
AF.3 Valores distintos de acciones	9.1/14+15	569 514	569 514		-15 634		-15 634	553 880
331 Valores distintos de acciones a corto plazo	9.1/14	17 440	17 440					17 440
<i>Instituciones financieras</i>	<i>9.1/14</i>	<i>83</i>	<i>83</i>					<i>83</i>
<i>Resto del mundo</i>	<i>9.1/14</i>	<i>17 358</i>	<i>17 358</i>					<i>17 358</i>
332 Valores distintos de acciones a largo plazo	9.1/14	552 074	552 074		-15 634		-15 634	536 439
<i>Sociedades no financieras, hogares e ISFLSH</i>	<i>9.1/14</i>	<i>5 559</i>	<i>5 559</i>		<i>-157</i>		<i>-157</i>	<i>5 402</i>
<i>Instituciones financieras</i>	<i>9.1/14</i>	<i>220 228</i>	<i>220 228</i>		<i>-6 237</i>		<i>-6 237</i>	<i>213 991</i>
<i>Resto del mundo</i>	<i>9.1/14</i>	<i>326 287</i>	<i>326 287</i>		<i>-9 240</i>		<i>-9 240</i>	<i>317 047</i>
34 Derivados financieros	9.1/15	0		0				0
AF.4 Préstamos	9.1/8	22 009	21 723	285				22 009
<i>Sociedades no financieras</i>	<i>9.1/9</i>	<i>80</i>	<i>80</i>					<i>80</i>
<i>Instituciones financieras</i>	<i>9.1/10</i>	<i>19 104</i>	<i>18 819</i>	<i>285</i>				<i>19 104</i>
<i>Resto del mundo</i>	<i>9.1/11</i>	<i>2 824</i>	<i>2 824</i>					<i>2 824</i>
AF.5 Acciones y otras participaciones	9.1/12+13	225 632	220 722	4 910	10 401		10 401	236 033
511/512 Acciones	9.1/13	17 485	12 576	4 910	6 064		6 064	23 549
<i>Sociedades no financieras, hogares e ISFLSH</i>	<i>9.1/13</i>	<i>5 892</i>	<i>5 824</i>	<i>67</i>	<i>2 457</i>		<i>2 457</i>	<i>8 349</i>
<i>Instituciones financieras</i>	<i>9.1/13</i>	<i>8 610</i>	<i>4 299</i>	<i>4 310</i>	<i>1 997</i>		<i>1 997</i>	<i>10 606</i>
<i>Administraciones Públicas</i>	<i>9.1/13</i>	<i>2 250</i>	<i>1 815</i>	<i>435</i>				<i>2 250</i>
<i>Resto del mundo</i>	<i>9.1/13</i>	<i>734</i>	<i>637</i>	<i>97</i>	<i>1 610</i>		<i>1 610</i>	<i>2 343</i>
52 Participaciones en fondos de inversión	9.1/12	208 147	208 147		4 337		4 337	212 484
<i>Sociedades no financieras, hogares e ISFLSH</i>	<i>9.1/12</i>	<i>160 824</i>	<i>160 824</i>		<i>2 503</i>		<i>2 503</i>	<i>163 327</i>
<i>Instituciones financieras</i>	<i>9.1/12</i>	<i>40 125</i>	<i>40 125</i>		<i>1 803</i>		<i>1 803</i>	<i>41 928</i>
<i>Administraciones Públicas</i>	<i>9.1/12</i>	<i>3 630</i>	<i>3 630</i>					<i>3 630</i>
<i>Resto del mundo</i>	<i>9.1/12</i>	<i>3 567</i>	<i>3 567</i>		<i>31</i>		<i>31</i>	<i>3 599</i>
AF.7 Otras cuentas pendientes de pago	9.1/16	9 736	5 833	3 904	-2 686	-2 686		7 050
<i>Sociedades no financieras, hogares e ISFLSH</i>					<i>4 368</i>
<i>Instituciones financieras</i>					<i>2 047</i>
IV. PASIVOS no incluidos en CFEE		6 686		6 686				
Pro memoria								
Activos financieros netos (I-III)	9.1/17	50	-6 337	6 387	19 089			19 138

(a) Excepto Empresas de seguros y fondos de pensiones

(b) Dadas las peculiaridades de estos intermediarios financieros, se debe tener en cuenta que las Instituciones Financieras no Monetarias que aquí figuran son aquellas para las que se dispone de información en los registros estadísticos del Banco de España, hasta el momento de aparición de esta publicación.

(c) Referencia a la columna de Total CFEE.

(d) Cuando no se dispone de información para alguno de los agentes incluidos en la agrupación y se ha podido realizar una estimación, ésta se ha incorporado a los datos agregados. Se ha procedido de igual forma para los detalles de sectores de contrapartida de las distintas rúbricas del balance (ver cuadros 9.D y 9.G).

(e) Son Otros Intermediarios Financieros, porque las Instituciones Financieras Monetarias (capítulos 6 a 8) son, obviamente, los Intermediarios Financieros por excelencia (véase el esquema de sectorización que figura en este Boletín Estadístico).

9. INSTITUCIONES FINANCIERAS NO MONETARIAS (a)

9.1 Activo y pasivo. Valoración de activos financieros y pasivos según SEC 95

A) Total sector

Balances

BE, CNMV, DGSFP. Valoración según SEC 95

Millones de euros

	Activos financieros					Promemoria: Activos no financieros (b)	Pasivos										Activos financieros netos
	Total	Sociedades no financieras, hogares e SFLSH	Instituciones financieras	Administraciones Públicas	Resto del mundo		Total	Depósitos y préstamos (c)				Participaciones de los fondos de inversión (d)	Acciones	Valores distintos de acciones y participaciones	Derivados financieros	Otras cuentas-pendientes de pago	
								Total	Sociedades no financieras	Instituciones financieras	Resto del mundo						
	1=2a5	2	3	4	5	6	7=8+12a15	8=9a11	9	10	11	12	13	14	15	16	17=1-7
01	216 756 42 186	68 498	29 222	76 850	1 281	216 348	10 519	786	9 709	49	139 439	31 631	27 861	...	6 898	409	
02	215 087 51 217	68 573	23 857	71 440	1 580	213 278	11 741	698	10 302	741	124 017	26 286	47 070	...	4 163	1 809	
03	284 785 70 588	99 326	22 266	92 605	2 228	282 383	11 974	540	9 365	2 069	156 087	29 904	78 932	-0	5 487	2 402	
04 /	328 484 81 715	125 975	21 335	99 458	2 502	326 758	13 413	520	10 828	2 064	196 993	8 537	100 636	0	7 179	1 726	
II	339 961 85 548	133 491	20 573	100 349	2 819	338 410	12 511	507	10 203	1 801	199 442	8 597	110 994	0	6 865	1 551	
III	376 709 98 147	149 344	22 950	106 267	3 023	374 281	10 746	487	8 225	2 034	208 427	9 567	138 840	0	6 702	2 428	
IV																	
05 /	406 909 96 373	175 551	22 218	112 768	3 149	406 968	13 172	472	10 847	1 852	217 845	10 143	158 334	-	7 474	-59	
II	460 068 69 371	124 763	22 361	118 573	3 611	459 909	13 483	485	10 767	2 231	227 468	13 133	196 921	0	8 904	160	
III	480 143 62 681	269 182	23 356	124 924	3 871	480 817	13 027	525	9 644	2 858	238 428	14 151	206 201	-0	9 010	-673	
IV	515 096 65 519	297 988	21 877	129 712	4 256	517 012	12 728	573	9 012	3 143	242 510	14 496	238 810	0	8 467	-1 916	
06 /	579 999 71 652	339 796	21 947	146 603	4 428	582 478	13 141	552	9 600	2 990	274 164	16 164	269 594	0	9 416	-2 479	
II	610 506 75 131	372 429	21 878	141 067	5 128	612 159	12 636	606	9 434	2 596	271 608	13 526	306 360	0	8 029	-1 653	
III	643 911 78 937	398 957	22 474	143 543	5 430	647 975	12 550	906	8 489	3 156	283 136	17 729	322 554	-0	12 005	-4 064	
IV	715 942 87 730	455 007	22 960	150 245	5 739	719 153	14 207	1 115	8 465	4 627	310 404	18 026	365 732	-	10 783	-3 211	
07 /	773 050 88 115	510 905	23 789	150 241	5 891	778 598	13 852	1 310	8 818	3 723	317 123	24 344	413 794	-	9 485	-5 547	
II	819 127 93 110	548 706	22 078	155 234	6 499	822 167	17 345	999	11 020	5 327	323 009	25 307	446 265	0	10 241	-3 040	
III	824 859 96 802	568 240	21 784	138 033	6 469	823 542	17 627	1 298	10 388	5 941	317 961	24 001	452 935	-0	11 018	1 318	
IV	871 642 95 441	631 519	20 674	124 008	6 517	866 827	26 363	1 247	19 194	5 922	303 367	22 987	503 080	0	11 030	4 815	
08 /	819 335 89 824	612 830	18 871	97 810	6 572	810 751	26 919	1 533	21 224	4 162	242 848	22 638	509 925	-0	8 422	8 584	
II	847 232 92 831	644 427	19 518	90 456	6 585	830 945	27 929	1 654	23 117	3 157	226 715	22 755	545 502	-0	8 045	16 287	
III	840 276 92 923	648 392	19 068	79 893	6 633	821 138	24 175	1 657	19 693	2 824	212 484	23 549	553 880	0	7 050	19 138	

(a) Excepto Empresas de seguros y fondos de pensiones.

(b) Datos según balance.

(c) Incluidas cesiones temporales de activos.

(d) Excluidos los Fondos del mercado monetario que figuran en los cuadros 8.F y siguientes.

9. INSTITUCIONES FINANCIERAS NO MONETARIAS (a)(b)

B) Otros intermediarios financieros (c)

Conciliación entre los balances financieros de las CFEE y los balances oficiales

9.C Activo

Datos referidos a Septiembre de 2008

Millones de euros

	Serie en cuadro/columna (d)	Balances								Ajustes			Total CFEE
		Total (e)	IIC mobiliarias (excepto FMM) (cuadro 9.E)	Sociedades de valores	Fondos de titulización (f)	Sociedades y fondos de capital riesgo (f)	Fondos de inversión inmobiliaria	Holding de instituciones financieras (f)	Emisores de participaciones preferentes (f)	Total	Jerarquización de fuentes	Valoración	
TOTAL ACTIVO BALANCE OFICIAL (I+II)		816 816	194 882	16 510	404 337	13 431	6 666	6 316	174 673				
I. ACTIVOS FINANCIEROS incluidos en CFEE	9.12/1	810 482	194 882	16 461	403 817	13 431	903	6 315	174 673	12 364	6 012	6 352	822 846
AF.2 Efectivo y depósitos		567 607	43 963	8 628	370 216	930	749	198	142 923	22	22		567 628
<i>Instituciones financieras</i>	9.12/3	567 485	43 841	8 628	370 216	930	749	198	142 923	22	22		567 507
<i>Resto del mundo</i>	9.12/5	122	122										122
AF.3 Valores distintos de acciones		106 836	104 345	1 852	558		80			55		55	106 891
331 Valores distintos de acciones a corto plazo		23 388	23 232	122			34			130		130	23 518
<i>Sociedades no financieras</i>	9.12/2	1 857	1 810	12			34			33		33	1 890
<i>Instituciones financieras</i>	9.12/3	17 925	17 925							11		11	17 936
<i>Administraciones Públicas</i>	9.12/4	3 606	3 497	109						86		86	3 692
332 Valores distintos de acciones a largo plazo		81 569	79 234	1 730	558		46			-75		-75	81 494
<i>Sociedades no financieras</i>	9.12/2	259	258	1									259
<i>Instituciones financieras</i>	9.12/3	20 368	18 660	1 662	558		46			-469		-469	19 899
<i>Administraciones Públicas</i>	9.12/4	6 528	6 510	18						220		220	6 748
<i>Resto del mundo</i>	9.12/5	54 413	53 806	49						175		175	54 588
34 Derivados financieros		1 879	1 879										1 879
<i>Instituciones financieras</i>	9.12/2	207	207										207
<i>Resto del mundo</i>	9.12/3	1 672	1 672										1 672
AF.4 Préstamos	9.12/4	58 507	1 159	303	32 294				24 751				58 507
<i>Sociedades no financieras, hogares e ISFLSH</i>		55 812			31 061				24 751				55 812
<i>Instituciones financieras</i>		1 462	1 159	303									1 462
<i>Administraciones Públicas</i>	9.12/2	1 233			1 233								1 233
AF.5 Acciones y otras participaciones	9.12/3	71 835	48 716	2 949		7 452		5 718	7 000	6 298		6 298	78 133
511/512 Acciones	9.12/5	51 894	35 796	2 928		7 452		5 718		5 879		5 879	57 773
<i>Sociedades no financieras</i>		15 469	7 783	235		7 452				10 131		10 131	25 600
<i>Instituciones financieras</i>	9.12/3	8 387	2 507	162				5 718		400		400	8 787
<i>Resto del mundo</i>		28 038	25 507	2 531						-4 652		-4 652	23 386
513 Otras participaciones	9.12/2	7 000							7 000				7 000
<i>Instituciones financieras</i>	9.12/3	7 000							7 000				7 000
52 Participaciones en fondos de inversión		12 941	12 920	21						419		419	13 360
<i>Instituciones financieras</i>	9.12/6	12 941	12 920	21						419		419	13 360
AF.7 Otras cuentas pendientes de cobro		5 696	-3 301	2 728	748	5 049	74	398			5 990	5 990	11 687
<i>Sociedades no financieras, hogares e ISFLSH</i>													6 355
<i>Instituciones financieras</i>													5 332
II. ACTIVOS no incluidos en CFEE		6 334	0	50	520		5 763	1					
<i>Activo fijo</i>		6 334	0	50	520		5 763	1					

(a) Excepto Empresas de seguros y fondos de pensiones

(b) Dadas las peculiaridades de estos Intermediarios financieros, se debe tener en cuenta que las Instituciones financieras no monetarias que aquí figuran son aquellas para las que se dispone de información en los registros estadísticos del Banco de España, hasta el momento de aparición de esta publicación.

(c) Son Otros intermediarios financieros, porque las Instituciones financieras monetarias (capítulos 6 a 8) son, obviamente, los Intermediarios financieros por excelencia (véase el esquema de sectorización que figura en este Boletín Estadístico).

(d) Referencia a la columna del Total CFEE.

9. INSTITUCIONES FINANCIERAS NO MONETARIAS (a)(b)
B) Otros intermediarios financieros (c)
Conciliación entre los balances financieros de las CFEE y los balances oficiales

9.D Pasivo

Datos referidos a Septiembre de 2008

Millones de euros

	Serie en cuadro/ columna (d)	Balances								Ajustes			Total CFEE
		Total (e)	IIC mobiliarias (excepto FMM) (cuadro 9.E)	Sociedades de valores	Fondos de titulización (f)	Sociedades y fondos de capital riesgo (f)	Fondos de inversión inmobiliaria	Holding de instituciones financieras (f)	Emisores de participaciones preferentes (f)	Total	Jerar- quiza- ción de fuentes	Valora- ción	
TOTAL PASIVO BALANCE OFICIAL (III+IV)		816 819	194 882	16 510	404 337	13 431	6 666	6 319	174 673				
III. PASIVOS incluidos en CFEE	9.12/7	816 819	194 882	16 510	404 337	13 431	6 666	6 319	174 673	-5 415	-2 214	-3 201	811 404
AF.2 Efectivo y depósitos	9.12/8	2 166		2 166					2 166
<i>Sociedades no financieras</i>	9.12/9	1 577					1 577
<i>Instituciones financieras</i>	9.12/10	589					589
AF.3 Valores distintos de acciones	9.12/11	569 514			397 731	...		975	156 150	-15 634		-15 634	553 880
331 Valores distintos de acciones a corto plazo	9.12/14	17 440			499	...			13 807				17 440
<i>Instituciones financieras</i>	9.12/14	83						83
<i>Resto del mundo</i>	9.12/14	17 358						17 358
332 Valores distintos de acciones a largo plazo	9.12/14	552 074			397 232	...		975	153 867	-15 634		-15 634	536 439
<i>Sociedades no financieras, hogares e ISFLSH</i>	9.12/14	5 559				941	...	-157		-157	5 402
<i>Instituciones financieras</i>	9.12/14	220 228				34	...	-6 237		-6 237	213 991
<i>Resto del mundo</i>	9.12/14	326 287			-9 240		-9 240	317 047
AF.4 Préstamos	9.12/14	21 723		10 507	4 200	...	9		7 000				21 723
<i>Sociedades no financieras</i>	9.12/10	80		80				80
<i>Instituciones financieras</i>	9.12/10	18 819		7 602	4 200	...	9		7 000				18 819
<i>Resto del mundo</i>	9.12/10	2 824		2 824				2 824
AF.5 Acciones y otras participaciones	9.12/10	220 722	192 808	1 864		14 748	6 263	5 040	...	9 294		9 294	230 016
511/512 Acciones	9.12/12+13	12 576		1 864		5 672		5 040	...	4 956		4 956	17 532
<i>Sociedades no financieras, hogares e ISFLSH</i>	9.12/13	5 824		2 457		2 457	8 282
<i>Instituciones financieras</i>	9.12/13	4 299		1 000		1 000	5 299
<i>Administraciones Públicas</i>	9.12/13	1 815		1 815
<i>Resto del mundo</i>	9.12/13	637		1 499		1 499	2 136
52 Participaciones y acciones emitidas por fondos y sociedades de inversión	9.12/13	208 147	192 808			9 076	6 263	4 337		4 337	212 484
<i>Sociedades no financieras, hogares e ISFLSH</i>	9.12/12	160 824	154 561			2 503		2 503	163 327
<i>Instituciones financieras</i>	9.12/12	40 125	34 680			1 803		1 803	41 928
<i>Administraciones Públicas</i>	9.12/12	3 630				3 630
<i>Resto del mundo</i>	9.12/12	3 567	3 567			31		31	3 599
AF.7 Otras cuentas pendientes de pago	9.12/12	5 833	2 074	1 974	2 406	-1 315	387	307	...	-2 214	-2 214		3 619
<i>Sociedades no financieras, hogares e ISFLSH</i>	9.12/15	2 350
<i>Instituciones financieras</i>		634
IV. PASIVOS no incluidos en CFEE													
Pro memoria													
Activos financieros netos (I-III)		-6 337	-0	-50	-520	...	-5 763	-4	...	17 779			11 442

(e) Cuando no se dispone de información para alguno de los agentes incluidos en la agrupación y se ha podido realizar una estimación, ésta se ha incorporado a los datos agregados. Se ha procedido de igual forma para los detalles de sectores de contrapartida de las distintas rúbricas del balance.

(f) Datos estimados.

9. INSTITUCIONES FINANCIERAS NO MONETARIAS (a) (b)

B) Otros Intermediarios financieros (c)

Balances

9.11 Balances oficiales.

Total activo y pasivo por agrupaciones institucionales

CNMV

Millones de euros y %

	Otros Intermediarios Financieros								% sobre Total Otros Intermediarios Financieros						
	Total	IIC mobiliarias (excepto FMM)	Sociedades de valores	Fondos de titulización	Sociedades y fondos de capital riesgo	Fondos de inversión inmobiliaria	Holding de instituciones financieras	Emisores participaciones preferentes	IIC mobiliarias (excepto FMM)	Sociedades de valores	Fondos de titulización	Sociedades y fondos de capital riesgo	Fondos de inversión inmobiliaria	Holding de instituciones financieras	Emisores participaciones preferentes
	1=2a8	2	3	4	5	6	7	8	9	10	11	12	13	14	15
01	202 786	155 037	10 499	31 436	3 069	1 488	1 258	...	76,45	5,18	15,50	1,51	0,73	0,62	...
02	205 003	139 118	10 009	50 827	1 961	1 930	1 158	...	67,86	4,88	24,79	0,96	0,94	0,56	...
03	272 346	172 484	10 229	81 792	2 488	2 538	1 290	1 526	63,33	3,76	30,03	0,91	0,93	0,47	0,56
04 /	315 603	190 465	12 917	102 000	2 900	3 283	1 655	2 382	60,35	4,09	32,32	0,92	1,04	0,52	0,75
//	326 706	192 214	11 691	105 984	2 900	3 640	1 655	8 622	58,83	3,58	32,44	0,89	1,11	0,51	2,64
\	361 847	199 072	10 043	125 737	3 657	4 076	1 658	17 605	55,02	2,78	34,75	1,01	1,13	0,46	4,87
05 /	392 103	207 715	13 128	135 075	3 840	4 778	1 658	25 908	52,97	3,35	34,45	0,98	1,22	0,42	6,61
//	440 185	215 283	13 601	154 892	4 059	5 280	1 731	45 339	48,91	3,09	35,19	0,92	1,20	0,39	10,30
\	456 585	223 538	11 625	154 087	4 242	5 647	1 731	55 714	48,96	2,55	33,75	0,93	1,24	0,38	12,20
IV	493 124	227 705	10 669	178 791	4 469	6 042	1 798	63 650	46,18	2,16	36,26	0,91	1,23	0,36	12,91
06 /	555 545	257 442	11 447	186 463	4 692	6 765	1 798	86 939	46,34	2,06	33,56	0,84	1,22	0,32	15,65
//	592 295	256 947	10 808	206 379	4 960	7 291	1 831	104 080	43,38	1,82	34,84	0,84	1,23	0,31	17,57
\	620 585	265 804	13 970	212 193	5 184	7 778	1 831	113 824	42,83	2,25	34,19	0,84	1,25	0,30	18,34
IV	689 091	290 464	14 292	248 516	5 274	8 106	1 971	120 468	42,15	2,07	36,06	0,77	1,18	0,29	17,48
07 /	747 367	295 332	13 379	278 132	7 155	7 971	5 419	139 979	39,52	1,79	37,21	0,96	1,07	0,73	18,73
//	789 704	300 214	16 590	305 769	8 345	8 034	5 486	145 267	38,02	2,10	38,72	1,06	1,02	0,69	18,40
\	796 761	296 342	18 068	312 951	9 534	7 714	6 186	145 966	37,19	2,27	39,28	1,20	0,97	0,78	18,32
IV	844 528	281 971	20 509	356 793	10 723	7 342	6 289	160 901	33,39	2,43	42,25	1,27	0,87	0,74	19,05
08 /	...	225 489	19 675	7 020	6 289	153 310
//	...	208 893	20 398	6 800	6 316	164 274
\	...	194 882	16 510	6 666	6 316	174 673

(a) Excepto Empresas de seguros y fondos de pensiones.

(b) Dadas las peculiaridades de estos intermediarios financieros, se debe tener en cuenta que las Instituciones Financieras no Monetarias que aquí figuran son aquellas para las que se dispone de información en los registros estadísticos del Banco de España, hasta el momento de aparición de esta publicación.

(c) Son Otros Intermediarios Financieros, porque las Instituciones Financieras Monetarias (capítulos 6 a 8) son, obviamente, los Intermediarios Financieros por excelencia (véase el esquema de sectorización que figura en este Boletín Estadístico).

9. INSTITUCIONES FINANCIERAS NO MONETARIAS (a)

B) Otros Intermediarios financieros (b)

Balances

9.12 Activo y pasivo

Valoración de activos financieros y pasivos según SEC 95

CNMV. Valoración según SEC 95

Millones de euros

	Activos financieros						Promemoria: Activos no financieros (c)	Pasivos								Activos financieros netos	
	Total	Sociedades no financieras, hogares e ISFLSH 2	Instituciones financieras 3	Administraciones Públicas 4	Resto del mundo 5	Resto del mundo 6		Total 7=8+12a15	Depósitos y préstamos (d)				Participaciones de los fondos 12	Acciones 13	Valores distintos de acciones y participaciones 14		Otras cuentas-pendientes de pago 15
									Sociedades no financieras 9	Instituciones financieras 10	Resto del mundo 11	Resto del mundo 6					
	1=2a5	2	3	4	5	6	7=8+12a15	8=9a11	9	10	11	12	13	14	15	16=1-7	
01	206 367	40 100	65 108	24 349	76 810	1 112	210 510	10 395	786	9 585	49	139 439	29 054	27 861	3 762	-4 143	
02	205 492	49 842	65 713	18 539	71 399	1 392	208 245	11 580	698	10 140	741	124 017	23 688	47 070	1 890	-2 752	
03	274 267	69 413	95 992	16 336	92 526	2 017	276 796	11 755	540	9 146	2 069	156 087	27 275	78 932	2 747	-2 529	
04 /	328 634	84 352	129 871	14 155	101 256	2 612	332 579	12 337	507	10 029	1 801	199 442	5 876	110 994	3 929	-3 945	
//	365 182	97 179	145 581	16 253	106 170	2 817	368 356	10 492	487	7 971	2 034	208 427	6 836	138 840	3 762	-3 174	
05 /	395 649	95 512	171 762	15 707	112 668	2 943	401 369	12 912	472	10 588	1 852	217 845	7 405	158 334	4 872	-5 720	
//	448 666	68 639	245 858	15 696	118 473	3 407	453 737	13 234	485	10 518	2 231	227 468	10 335	196 921	5 780	-5 071	
\	468 556	61 993	265 098	16 650	124 815	3 667	474 452	12 712	525	9 329	2 858	238 428	11 327	206 201	5 784	-5 896	
IV	503 169	64 678	293 523	15 367	129 601	4 054	510 448	12 450	573	8 734	3 143	242 510	11 527	238 810	5 151	-7 279	
06 /	567 457	70 427	335 147	15 406	146 477	4 223	575 591	12 799	552	9 257	2 990	274 164	13 136	269 594	5 899	-8 135	
//	598 053	74 056	367 809	15 244	140 945	4 906	605 296	12 349	606	9 147	2 596	271 608	10 452	306 360	4 528	-7 243	
\	631 194	77 999	394 055	15 720	143 420	5 211	638 432	12 239	906	8 178	3 156	283 136	12 132	322 554	8 370	-7 238	
IV	701 655	86 051	449 442	16 050	150 112	5 558	708 929	13 792	1 115	8 050	4 627	310 404	12 313	365 732	6 688	-7 274	
07 /	757 772	85 608	505 222	16 843	150 100	5 702	767 704	13 439	1 310	8 405	3 723	317 123	18 134	413 794	5 214	-9 933	
//	802 885	90 210	542 510	15 071	155 093	6 136	809 532	16 961	999	10 636	5 327	323 009	17 687	446 265	5 609	-6 647	
\	808 192	93 673	562 017	14 608	137 894	6 105	810 837	17 195	1 298	9 956	5 941	317 961	16 300	452 935	6 447	-2 645	
IV	855 219	93 642	624 169	13 535	123 873	6 312	854 783	25 934	1 247	18 766	5 922	303 367	15 718	503 080	6 683	436	
08 /	803 816	88 112	606 366	11 676	97 662	6 371	800 818	26 687	1 533	20 993	4 162	242 848	16 742	509 925	4 617	2 998	
//	830 256	90 146	637 490	12 299	90 321	6 286	820 385	27 644	1 654	22 833	3 157	226 715	16 258	545 502	4 265	9 871	
\	822 846	89 916	641 490	11 672	79 768	6 334	811 404	23 890	1 657	19 408	2 824	212 484	17 532	553 880	3 619	11 442	

(a) Excepto Empresas de seguros y fondos de pensiones

(b) Son Otros Intermediarios Financieros, porque las Instituciones Financieras Monetarias (capítulos 6 a 8) son, obviamente, los Intermediarios Financieros por excelencia (véase el esquema de sectorización que figura en este Boletín Estadístico).

(c) Datos según balance.

(d) Incluidas cesiones temporales de activos.

9. INSTITUCIONES FINANCIERAS NO MONETARIAS (a)
 B) Otros intermediarios financieros: Instituciones de inversión colectiva (b)
 Conciliación entre los balances financieros de las CFEE y los balances oficiales

9.E Activo y pasivo

Datos referidos a Septiembre de 2008

Millones de euros

	Serie en cuadro/ columna (c)	Balances				Ajustes			Total CFEE
		Total	Fondos de inversión mobiliaria (b)	Sociedades de inversión de capital fijo	Sociedades de inversión de capital variable	Total	Jerar- quiza- ción de fuentes y otros	Valora- ción	
TOTAL ACTIVO BALANCE OFICIAL (I+II)		194 882	168 011		26 871				
I. ACTIVOS FINANCIEROS incluidos en CFEE	9.21/2	194 882	168 011		26 870	1 049	6 009	-4 960	195 930
AF.2 Efectivo y depósitos		43 963	34 846		9 117				43 963
<i>Instituciones financieras</i>	9.23/2	43 841				43 841
<i>Resto del mundo</i>	9.23/11	122				122
AF.3 Valores distintos de acciones		104 345	97 672	...	6 673				104 366
331 Valores distintos de acciones a corto plazo		23 232	20 770	...	2 462	134		21	23 366
<i>Sociedades no financieras</i>	9.22/4	1 810	1 156	...	654	35		35	1 845
<i>Instituciones financieras</i>	9.23/5	17 925	16 506	...	1 419	11		11	17 936
<i>Administraciones Públicas</i>	9.22/10+13	3 497	3 108	...	389	88		88	3 585
332 Valores distintos de acciones a largo plazo		79 234	75 121	...	4 113	-114		-114	79 121
<i>Sociedades no financieras</i>	9.22/5	258	104	...	154				258
<i>Instituciones financieras</i>	9.23/6	18 660	17 889	...	771	-507		-507	18 153
<i>Administraciones Públicas</i>	9.22/11+14	6 510	5 957	...	553	219		219	6 730
<i>Resto del mundo</i>	9.23/13	53 806	51 171	...	2 635	174		174	53 980
34 Derivados financieros		1 879	1 781	...	98				1 879
<i>Instituciones financieras</i>	9.23/7	207	268	...	-61				207
<i>Resto del mundo</i>	9.23/14	1 672	1 513	...	159				1 672
AF.4 Préstamos		1 159	1 159						1 159
<i>Instituciones financieras</i>		1 159	1 159						1 159
AF.5 Acciones y otras participaciones		48 716	35 998	...	12 718	-4 981		-4 981	43 735
511/512 Acciones		35 796	24 356	...	11 441	-5 400		-5 400	30 396
<i>Sociedades no financieras</i>		7 783	4 565	...	3 217	-830		-830	6 953
<i>Instituciones financieras</i>		2 507	1 446	...	1 060	-338		-338	2 169
<i>Resto del mundo</i>		25 507	18 344	...	7 163	-4 232		-4 232	21 275
52 Participaciones en fondos de inversión		12 920	11 642	...	1 277	419		419	13 339
<i>Instituciones financieras</i>		12 920	11 642	...	1 277	419		419	13 339
AF.7 Otras cuentas pendientes de cobro		-3 301	-1 664		-1 637	6 009	6 009		2 708
<i>Sociedades no financieras</i>	9.22/7				1 447
<i>Instituciones financieras</i>	9.23/9				1 261
II. ACTIVOS no incluidos en CFEE		0		...	0				
Activo fijo	9.21/8	0		...	0				
TOTAL PASIVO BALANCE OFICIAL (III+IV)		194 882	168 011	...	26 871				
III. PASIVOS incluidos en CFEE		194 882	168 011	...	26 871	1 767	-302	2 070	196 649
AF.5 Acciones y otras participaciones		192 808	166 285	...	26 523	2 070		2 070	194 878
511/512 Acciones				...					
<i>Sociedades no financieras, hogares e ISFLSH</i>				...					
<i>Instituciones financieras</i>				...					
<i>Resto del mundo</i>				...					
52 Participaciones y acciones emitidas por fondos y sociedades de inversión		192 808	166 285	...	26 523	2 070		2 070	194 878
<i>Sociedades no financieras, hogares e ISFLSH</i>					154 796
<i>Instituciones financieras</i>					36 483
<i>Resto del mundo</i>					3 599
AF.7 Otras cuentas pendientes de pago	9.24/10	2 074	1 726	...	348	-302	-302		1 772
IV. PASIVOS no incluidos en CFEE									
Pro memoria									
Activos financieros netos (I-III)		-0			-0	-719			-719

(a) Excepto Empresas de seguros y fondos de pensiones.

(b) IIC en valores mobiliarios, excepto Fondos del mercado monetario considerados Instituciones Financieras Monetarias que figuran en el capítulo 8 (cuadros 8.F, 8.91 y 8.92).

(c) Referencia a la columna de Total CFEE.

9. INSTITUCIONES FINANCIERAS NO MONETARIAS (a)
B) Otros intermediarios financieros: Instituciones de inversión colectiva (b)
Balances

9.21 Activo y pasivo
Valoración de activos financieros y pasivos según SEC 95

CNMV. Valoración según SEC 95

Millones de euros

Número de instituciones	Activos financieros							Pro memoria: activos no financieros (c)	Pasivos				Activos financieros netos
	Total	Sociedades no financieras	Administraciones Públicas	Instituciones financieras	Del cual OIFM		Resto del mundo		Total	Participaciones en fondos de inversión excepto FMM	Acciones emitidas por sociedades de Inversión	Otras cuentas pendientes de pago	
1	2=3+4+5+7+3	4	5	6	7	8	9=10 a 12	10	11	12	13 = 2-9		
01	4 689	156 999	11 079	23 173	46 064	39 310	76 684	2	162 242	137 493	23 709	1 040	-5 242
02	5 148	140 349	7 692	17 529	43 991	36 330	71 136	1	141 491	121 367	19 521	603	-1 142
03	5 388	174 576	9 765	15 436	59 305	39 405	90 070	1	181 254	152 573	27 463	1 219	-6 678
04 /	5 388	192 293	11 025	14 182	70 716	44 883	96 370	2	198 018	169 144	27 081	1 793	-5 725
III	5 486	194 424	11 459	13 271	72 162	44 857	97 532	2	196 193	171 087	23 636	1 470	-1 769
IV	5 553	202 508	12 865	13 589	73 801	47 277	102 253	2	204 841	178 100	25 103	1 638	-2 333
05 /	5 603	213 392	13 152	13 104	75 891	47 974	111 245	2	213 572	186 060	25 773	1 740	-180
II	5 606	222 670	14 043	13 248	79 888	49 483	115 492	2	222 994	194 567	26 461	1 966	-324
III	5 644	233 322	15 266	13 880	83 064	52 975	121 113	2	233 564	203 669	27 754	2 141	-241
IV	5 687	237 067	15 028	12 591	83 530	53 795	125 918	1	237 253	207 450	27 610	2 193	-186
06 /	5 738	267 348	16 336	12 658	95 183	63 845	143 170	1	268 049	237 410	28 691	1 948	-701
II	5 780	263 774	16 057	12 797	97 304	66 426	137 617	1	264 264	234 879	27 944	1 441	-490
III	5 860	274 654	17 931	13 447	103 396	72 424	139 879	1	275 414	244 734	29 200	1 480	-760
IV	6 000	302 562	19 314	13 820	123 034	88 350	145 641	0	302 536	270 301	30 076	2 159	26
07 /	6 034	305 385	19 335	14 493	125 158	90 247	145 547	0	307 131	273 422	31 516	2 193	-1 746
II	6 138	312 253	18 955	13 451	129 446	92 505	149 533	0	311 810	276 600	32 792	2 418	443
III	6 198	305 471	17 870	13 011	141 648	104 649	132 058	0	305 681	270 736	32 360	2 584	-210
IV	6 241	289 765	16 393	12 051	142 540	107 566	117 930	0	289 782	256 055	31 482	2 246	-17
08 /	6 220	232 662	13 581	10 120	114 972	83 870	93 356	0	229 050	197 834	29 056	2 160	3 612
II	6 268	214 304	11 632	10 523	104 750	76 313	86 835	0	211 943	181 725	28 415	1 802	2 362
III	6 259	195 930	10 502	10 315	97 649	73 515	77 049	0	196 649	167 738	27 140	1 772	-719

(a) Excepto Empresas de seguros y fondos de pensiones.

(b) IIC en valores mobiliarios, excepto Fondos del mercado monetario considerados IFMs que figuran en los cuadros 8.F, 8.91 y 8.92

(c) Datos según balance.

9. INSTITUCIONES FINANCIERAS NO MONETARIAS (a)
B) Otros intermediarios financieros: Instituciones de inversión colectiva (b)
Balances

9.22 Activos financieros.
Sociedades no financieras y Administraciones Públicas

CNMV. Valoración según SEC 95

Millones de euros

Número de instituciones	Sociedades no financieras							Otras cuentas pendientes de cobro	Administraciones Públicas					
	Total	Cartera de valores					Acciones y otras participaciones		Total	Cartera de valores (valores distintos de acciones)				
		Total	Valores distintos de acciones			A largo plazo				Estado	Otras Administraciones Públicas			
			Total	A corto plazo	A largo plazo						Total	A corto plazo	A largo plazo	
1=2+7	2=3+6	3=4+5	4	5	6	7	8=9+12	9=10+11	10	11	12=13+14	13	14	
01	11 079	9 792	2 327	1 722	606	7 465	1 286	23 173	21 923	1 327	20 596	1 250	418	832
02	7 692	6 798	740	657	83	6 058	894	17 529	16 574	1 420	15 155	955	420	535
03	9 765	8 970	990	555	435	7 980	795	15 436	14 604	1 323	13 281	832	192	640
04 /	11 025	10 132	1 006	554	452	9 127	893	14 182	13 294	937	12 357	888	267	621
III	11 459	10 514	1 178	875	304	9 336	946	13 271	12 299	748	11 551	972	435	537
IV	12 865	11 906	1 242	941	300	10 665	959	13 589	12 565	1 290	11 275	1 025	532	493
05 /	13 152	12 584	1 337	906	431	11 247	567	13 104	12 128	1 154	10 974	975	392	584
II	14 043	13 149	1 357	920	437	11 791	894	13 248	12 238	1 689	10 549	1 009	583	427
III	15 266	14 493	1 173	733	439	13 320	774	13 880	12 932	2 396	10 536	948	435	512
IV	15 028	14 307	1 322	517	805	12 985	721	12 591	11 782	1 555	10 226	809	402	407
06 /	16 336	15 477	1 548	1 200	348	13 929	859	12 658	12 022	2 249	9 773	636	241	396
II	16 057	15 193	1 815	1 409	406	13 378	864	12 797	12 123	2 604	9 520	673	283	390
III	17 931	16 894	1 969	1 542	428	14 924	1 037	13 447	12 819	2 932	9 887	628	235	393
IV	19 314	17 935	2 735	2 259	476	15 200	1 379	13 820	13 156	3 026	10 130	665	331	334
07 /	19 335	18 128	2 120	1 613	507	16 008	1 208	14 493	13 791	3 310	10 481	702	301	401
II	18 955	17 449	1 323	820	503	16 126	1 505	13 451	12 648	2 539	10 108	804	424	379
III	17 870	16 098	1 490	1 122	367	14 608	1 773	13 011	12 229	2 388	9 841	782	420	361
IV	16 393	14 978	1 803	1 347	456	13 175	1 415	12 051	11 335	2 264	9 071	717	384	333
08 /	13 581	12 055	2 274	1 613	661	9 781	1 526	10 120	9 406	2 806	6 600	714	318	396
II	11 632	10 576	2 103	1 600	503	8 473	1 056	10 523	9 806	3 524	6 282	717	315	402
III	10 502	9 055	2 103	1 845	258	6 953	1 447	10 315	9 532	3 222	6 309	783	363	420

(a) Excepto Empresas de seguros y fondos de pensiones.

(b) IIC en valores mobiliarios, excepto Fondos del mercado monetario considerados IFMs que figuran en los cuadros 8.F, 8.91 y 8.92

9. INSTITUCIONES FINANCIERAS NO MONETARIAS (a)
B) Otros intermediarios financieros: Instituciones de inversión colectiva (b)
Balances

9.23 Activos financieros.
Instituciones financieras
y Resto del mundo

CNMV. Valoración según SEC 95

Millones de euros

	Instituciones financieras									Resto del mundo					
	Total 1=2+3+7+8	Efectivo deósitos y préstamos (c) 2	Cartera de valores						Otras cuentas ptes. de cobro 9	Total 10=11+12	Efectivo, depósitos y préstamos (c) 11	Cartera de valores			
			Total 3=4+7+8	Valores distintos de acciones			Derivados financieros 7	Acciones y otras participaciones 8				Total 12=13+14+15	Valores distintos de acciones 13	Derivados financieros 14	Acciones y otras participaciones 15
				Total 4=5+6	A corto plazo 5	A largo plazo 6									
01	46 064	32 001	12 561	5 983	3 078	2 905	-	6 577	1 502	76 684	100	76 584	48 195	-	28 388
02	43 991	30 865	12 112	5 613	2 962	2 651	-	6 499	1 014	71 136	100	71 036	53 412	-	17 625
03	59 305	33 662	24 816	8 563	2 940	5 623	-	16 254	827	90 070	100	89 970	64 850	-	25 120
04 //	70 716	38 029	31 759	11 663	4 805	6 859	-	20 096	928	96 370	100	96 270	64 040	-	32 230
04 III	72 162	36 368	34 886	14 017	6 468	7 549	-	20 869	909	97 532	100	97 432	66 432	-	31 000
04 IV	73 801	34 900	37 976	16 808	8 608	8 200	-	21 168	925	102 253	100	102 153	68 539	-	33 614
05 I	75 891	36 492	38 520	18 020	8 625	9 395	124	20 375	879	111 245	100	111 145	72 425	2 596	36 124
05 II	79 888	36 435	42 625	21 071	11 388	9 684	176	21 377	828	115 492	100	115 392	74 818	3 014	37 560
05 III	83 064	36 678	45 444	22 731	10 939	11 792	337	22 376	942	121 113	100	121 013	75 394	3 505	42 114
05 IV	83 530	34 783	47 797	24 892	13 457	11 435	348	22 557	950	125 918	100	125 818	75 987	3 756	46 075
06 I	95 183	39 164	54 923	30 781	17 586	13 195	391	23 752	1 095	143 170	100	143 070	81 578	4 482	57 010
06 II	97 304	39 080	57 153	33 133	20 143	12 990	318	23 702	1 072	137 617	100	137 517	77 822	3 749	55 946
06 III	103 396	40 308	61 881	38 145	24 287	13 858	448	23 289	1 207	139 879	100	139 779	78 338	4 182	57 259
06 IV	123 034	47 994	73 892	49 788	31 188	18 600	610	23 495	1 900	145 641	100	145 541	82 153	4 706	58 682
07 I	125 158	47 828	76 093	51 801	33 314	18 487	546	23 746	2 088	145 547	105	145 442	81 276	4 762	59 404
07 II	129 446	47 228	80 942	55 259	35 489	19 769	586	25 098	2 145	149 533	148	149 384	80 373	5 134	63 877
07 III	141 648	54 525	85 733	59 845	41 212	18 633	437	25 451	2 274	132 058	102	131 955	74 059	4 752	53 144
07 IV	142 540	54 256	86 937	61 786	44 249	17 537	519	24 632	2 197	117 930	122	117 809	68 669	4 205	44 935
08 I	114 972	48 592	65 041	42 086	31 516	10 570	260	22 695	1 973	93 356	-	93 356	59 750	2 708	30 899
08 II	104 750	41 604	62 037	41 811	31 220	10 591	262	19 964	1 673	86 835	122	86 714	56 930	2 141	27 643
08 III	97 649	45 000	51 804	36 089	17 936	18 153	207	15 508	1 261	77 049	122	76 927	53 980	1 672	21 275

(a) Excepto Empresas de seguros y fondos de pensiones.

(b) IIC en valores mobiliarios, excepto Fondos del mercado monetario considerados IFMs que figuran en los cuadros 8.F, 8.91 y 8.92

(c) Incluye adquisición temporal de activos.

9. INSTITUCIONES FINANCIERAS NO MONETARIAS (a)
B) Otros intermediarios financieros: Instituciones de inversión colectiva (b)
Balances

9.24 Pasivos por tenedores
Valoración de pasivos
según SEC 95

CNMV. Valoración según SEC 95

Millones de euros

	Total 1=2+6+10	Acciones				Participaciones				Otras cuentas pendientes de pago 10
		Total 2= 3 a 5	Sociedades no financieras, hogares e ISFLSH 3	Instituciones financieras 4	Resto del mundo 5	Total 6=7 a 9	Sociedades no financieras, hogares e ISFLSH 7	Instituciones financieras 8	Resto del mundo 9	
01	162 242	23 709	18 826	4 883	-	137 493	112 481	22 581	2 431	1 040
02	141 491	19 521	15 539	3 982	-	121 367	96 763	21 921	2 682	603
03	181 254	27 463	22 687	4 776	-	152 573	117 179	32 258	3 136	1 219
04 //	198 018	27 081	22 307	4 774	-	169 144	129 374	36 351	3 419	1 793
04 III	196 193	23 636	19 431	4 205	-	171 087	130 398	37 255	3 434	1 470
04 IV	204 841	25 103	20 586	4 517	-	178 100	141 837	32 393	3 870	1 638
05 I	213 572	25 773	21 215	4 558	-	186 060	150 021	32 305	3 733	1 740
05 II	222 994	26 461	21 772	4 689	-	194 567	156 442	34 343	3 782	1 966
05 III	233 564	27 754	22 820	4 934	-	203 669	164 915	35 089	3 665	2 141
05 IV	237 253	27 610	22 716	4 894	-	207 450	169 351	34 395	3 704	2 193
06 I	268 049	28 691	23 589	5 102	-	237 410	195 470	37 695	4 245	1 948
06 II	264 264	27 944	22 976	4 968	-	234 879	192 364	38 314	4 201	1 441
06 III	275 414	29 200	23 989	5 211	-	244 734	202 274	37 720	4 740	1 480
06 IV	302 536	30 076	24 731	5 345	-	270 301	225 581	39 584	5 136	2 159
07 I	307 131	31 516	25 924	5 592	-	273 422	228 073	40 143	5 206	2 193
07 II	311 810	32 792	26 966	5 826	-	276 600	229 351	41 856	5 393	2 418
07 III	305 681	32 360	26 617	5 743	-	270 736	222 421	43 217	5 099	2 584
07 IV	289 782	31 482	25 629	5 852	-	256 055	208 688	42 719	4 647	2 246
08 I	229 050	29 056	21 873	7 183	-	197 834	158 181	36 585	3 067	2 160
08 II	211 943	28 415	21 649	6 767	-	181 725	143 418	34 389	3 919	1 802
08 III	196 649	27 140	20 902	6 238	-	167 738	133 894	30 245	3 599	1 772

(a) Excepto Empresas de seguros y fondos de pensiones.

(b) IIC en valores mobiliarios, excepto Fondos del mercado monetario considerados IFMs que figuran en los cuadros 8.F, 8.91 y 8.92

9. INSTITUCIONES FINANCIERAS NO MONETARIAS (a)
B) Otros intermediarios financieros: Sociedades de valores
Balances

9.31 Activo y pasivo
Valoración de activos financieros
y pasivos según SEC 95

CNMV. Valoración según SEC 95

Millones de euros

	Activos financieros					Pro memoria: activos no financieros (b)	Pasivos					Activos financieros netos	
	Total	Sociedades no financieras	Administraciones Públicas	Instituciones financieras	Resto del mundo		Total	Acciones	Préstamos	Cesiones temporales de activos			Otras cuentas pendientes de pago
										Total	De las cuales con Instituciones financieras		
01	11 361	3 360	66	7 809	126	89	10 499	1 198	-	7 032	6 222	2 269	862
02	10 044	1 171	49	8 562	263	73	10 009	1 116	-	7 553	6 760	1 340	36
03	10 288	2 061	49	7 370	807	61	10 229	996	1 915	6 490	5 796	828	59
04 /	11 876	1 996	61	8 828	991	58	12 917	1 100	1 956	7 935	7 306	1 926	-1 041
II	11 272	2 133	34	8 087	1 018	56	11 691	1 150	1 690	7 297	6 679	1 554	-419
IV	9 662	1 818	52	6 382	1 411	54	10 043	1 104	1 918	5 574	4 971	1 447	-380
05 /	12 385	1 905	51	9 006	1 422	46	13 128	1 157	1 720	8 193	7 588	2 059	-743
II	15 047	2 706	62	9 268	3 011	45	13 601	1 198	2 115	8 119	7 518	2 170	1 446
III	13 016	2 437	1	6 846	3 732	44	11 625	1 287	2 743	5 969	5 329	1 626	1 391
IV	12 212	2 120	1	6 405	3 685	43	10 669	1 206	3 029	5 421	4 734	1 013	1 542
06 /	12 890	2 657	1	6 849	3 383	42	11 447	1 283	2 878	5 921	5 257	1 365	1 443
II	12 042	2 215	4	6 435	3 388	42	10 808	1 261	2 493	5 855	5 147	1 198	1 235
III	16 115	5 271	62	7 184	3 598	41	13 970	1 497	3 054	5 185	4 178	4 234	2 144
IV	16 168	3 862	7	7 765	4 533	40	14 292	1 355	4 522	5 270	4 050	3 145	1 876
07 /	14 809	3 169	7	7 079	4 553	40	13 379	1 679	3 716	5 706	4 388	2 277	1 430
II	18 040	3 230	30	9 219	5 560	43	16 590	1 771	5 321	7 421	6 416	2 078	1 450
III	19 494	4 631	76	8 951	5 836	43	18 068	1 890	5 935	7 036	5 732	3 207	1 426
IV	21 833	5 006	1	10 884	5 942	45	20 509	1 633	5 918	8 777	7 526	4 181	1 324
08 /	20 183	3 410	1	12 588	4 184	50	19 675	1 865	4 157	11 301	9 763	2 353	508
II	20 487	2 882	1	14 118	3 486	50	20 398	1 816	3 154	13 257	11 599	2 172	88
III	16 775	3 086	1	10 969	2 719	50	16 510	1 864	2 821	9 852	8 191	1 974	265

(a) Excepto Empresas de seguros y fondos de pensiones.

(b) Datos según balance.

9. INSTITUCIONES FINANCIERAS NO MONETARIAS (a)
B) Otros intermediarios financieros: Sociedades de valores
Balances

9.32 Activos financieros
Detalle

CNMV. Valoración según SEC 95 (b)

Millones de euros

	Sociedades no financieras						Administraciones Públicas		Instituciones financieras						Resto del mundo		
	Total	Cartera de valores			Otras cuentas pendientes de cobro	Total	Cartera de valores:	Total	Cartera de valores			Efectivo y depósitos (c)	Préstamos	Otras cuentas pendientes de cobro	Cartera de valores		
		Total	Valores distintos de acciones	Acciones y otras participaciones					Total	Valores distintos de acciones	Acciones y otras participaciones				Total	Valores distintos de acciones	Acciones y otras participaciones
01	11 361	3 360	1 835	3	1 832	1 525	66	66	7 809	383	10	372 7 153	23	250	126	3	123
02	10 044	1 171	461	13	448	711	49	49	8 562	175	55	120 8 127	110	150	263	7	255
03	10 288	2 061	979	7	972	1 082	49	49	7 370	346	161	184 6 721	115	188	807	17	791
04	9 662	1 818	573	10	564	1 244	52	52	6 382	660	490	170 5 540	58	124	1 411	27	1 383
05 /	12 385	1 905	488	10	478	1 417	51	51	9 006	700	545	155 8 046	136	124	1 422	27	1 395
II	15 047	2 706	1 130	0	1 130	1 576	62	62	9 268	804	363	440 8 139	202	124	3 011	1 538	1 474
III	13 016	2 437	502	0	502	1 935	1	1	6 846	502	342	160 6 049	171	124	3 732	1 431	2 302
IV	12 212	2 120	494	0	494	1 626	1	1	6 405	659	509	150 5 428	194	124	3 685	1 324	2 362
06 /	12 890	2 657	583	0	583	2 074	1	1	6 849	1 071	908	163 5 331	323	124	3 383	1 224	2 159
II	12 042	2 215	575	0	574	1 641	4	4	6 435	1 270	1 120	150 4 497	544	124	3 388	1 140	2 248
III	16 115	5 271	2 293	0	2 293	2 977	62	62	7 184	2 442	1 267	1 175 4 350	268	124	3 598	1 073	2 525
IV	16 168	3 862	1 514	0	1 514	2 348	7	7	7 765	2 544	1 056	1 488 4 620	451	150	4 533	1 029	3 504
07 /	14 809	3 169	627	0	627	2 542	7	7	7 079	1 315	1 102	213 5 021	593	150	4 553	979	3 573
II	18 040	3 230	511	0	511	2 719	30	30	9 219	1 684	1 478	206 6 563	822	150	5 560	952	4 609
III	19 494	4 631	631	0	630	4 001	76	76	8 951	1 552	1 371	181 6 796	454	150	5 836	920	4 916
IV	21 833	5 006	786	0	786	4 220	1	1	10 884	1 331	924	407 9 069	333	150	5 942	867	5 075
08 /	20 183	3 410	568	0	568	2 842	1	1	12 588	1 147	1 016	13 010 854	437	150	4 184	794	3 390
II	20 487	2 882	627	0	626	2 255	1	1	14 118	1 031	682	34 812 627	310	150	3 486	733	2 752
III	16 775	3 086	570	1	569	2 516	1	1	10 969	1 866	1 699	16 7 8 650	303	150	2 719	608	2 111

(a) Excepto Empresas de seguros y fondos de pensiones.

(b) La CNMV difunde la información a valor contable de los balances tanto de Sociedades de Valores como de Agencias de Valores.

(c) Incluidas adquisiciones temporales de activos.

9. INSTITUCIONES FINANCIERAS NO MONETARIAS (a)

C) Auxiliares financieros (b)

Conciliación entre los balances financieros de las CFEE y los balances oficiales

9.F Activo

Datos referidos a Septiembre de 2008

Millones de euros

	Serie en cuadro/columna (c)	Datos según balance												Ajustes			Total CFEE
		Total (d)	Fondos garantía depósitos (e)	Gestoras fondos inversión (e)	Garantía recíproca	Agencias de valores	Gestoras fondos pensiones (e)(f)	Sociedades de tasación (e)	Gestoras de cartera (e)	Gestoras capital riesgo	CLEA (g)	Establecimientos de cambio moneda extranjera	Receptoras bolsas y derivados, AIAF e Iberclear (h)	Total	Jerarquización de fuentes y otros	Valoración	
TOTAL ACTIVO BALANCE OFICIAL (I+II)		15 789	6 687	4 038	768	250	511	256	48	3 233				
I. ACTIVOS FINANCIEROS incluidos en CFEE	9.42/1	15 490	...	3 852	735	243	47	1 940	216	1 723	17 430
AF.2 Efectivo y depósitos		4 847	...	895	252	172	34	-0		-0	4 847
<i>Instituciones financieras</i>	9.42/3	4 847	...	895	252	172	34	-0		-0	4 847
AF.3 Valores distintos de acciones		8 936	...	1 905	439	0	3	152		152	9 089
331 Valores distintos de acciones a corto plazo		1 901	...	185	-43		-43	1 859
<i>Sociedades no financieras</i>	9.42/2
<i>Instituciones financieras</i>	9.42/3
<i>Administraciones Públicas</i>	9.42/4	1 901	...	185	-43		-43	1 859
332 Valores distintos de acciones a largo plazo		7 035	...	1 720	...	0	3	195		195	7 230
<i>Sociedades no financieras</i>	9.42/2	1 259	...	1 168	0	1 259
<i>Instituciones financieras</i>	9.42/3	302	...	1	7		7	308
<i>Administraciones Públicas</i>	9.42/4	5 349	...	550	...	0	2	188		188	5 537
<i>Resto del mundo</i>	9.42/5	125	...	2	1	1		1	125
AF.4 Préstamos		33	8	33
<i>Sociedades no financieras, hogares e ISFLSH</i>	9.42/2	10	8	10
<i>Instituciones financieras</i>	9.42/3	23	23
AF.5 Acciones y otras participaciones		1 239	...	402	19	29	4	1 571		1 571	2 810
511/512 Acciones		1 018	...	402	19	7	4	1 366		1 366	2 383
<i>Sociedades no financieras</i>	9.42/2	610	...	5	...	7	870		870	1 481
<i>Instituciones financieras</i>	9.42/3	407	...	397	4	495		495	902
<i>Resto del mundo</i>	9.42/5	0	...	0	0	-0		-0	0
52 Participaciones en fondos de inversión		221	22	206		206	427
<i>Instituciones financieras</i>	9.42/3	221	22	206		206	427
AF.7 Otras cuentas pendientes de cobro		435	...	649	24	33	6	216	216		651
<i>Sociedades no financieras, hogares e ISFLSH</i>	9.42/2	257
<i>Instituciones financieras</i>	9.42/3	394
II. ACTIVOS no incluidos en CFEE		299	...	186	33	7	1				
<i>Activo fijo</i>	9.42/6	299	...	186	33	7	1				

9. INSTITUCIONES FINANCIERAS NO MONETARIAS (a)
C) Auxiliares financieros (b)
Conciliación entre los balances financieros de las CFEE y los balances oficiales

9.G Pasivo

Datos referidos a Septiembre de 2008

Millones de euros

	Serie en cuadro/columna (c)	Datos según balance												Ajustes			Total CFEE
		Total (d)	Fondos garantía depósitos (e)	Gestoras fondos inversión (e)	Garantía recíproca	Agencias de valores	Gestoras fondos pensiones (e)(f)	Sociedades de tasación (e)	Gestoras de cartera (e)	Gestoras capital riesgo	CLEA (g)	Establecimientos de cambio moneda extranjera	Receptoras bolsas y derivados, AIAF e Iberclear (h)	Total	Jerarquización de fuentes y otros	Valoración	
TOTAL PASIVO BALANCE OFICIAL (III+IV)		15 789	6 687	4 038	768	250	511	256	48	3 233				
III. PASIVOS incluidos en CFEE	9.42/7	9 104	...	4 038	768	250	511	256	48	3 233	630	-472	1 102	9 734
AF.3 Valores distintos de acciones			0		0	0
34 Derivados financieros	9.42/10		0		0	0
AF.4 Préstamos	9.42/8	285	...	252	0	8						285
<i>Instituciones financieras</i>	<i>9.42/8</i>	<i>285</i>	...	<i>252</i>	<i>0</i>	<i>8</i>						<i>285</i>
AF.5 Acciones y otras participaciones	9.42/9	4 910		2 834	637	167	39	1 108		1 108	6 017
511/512 Acciones	9.42/9	4 910		2 834	637	167	39	1 108		1 108	6 017
<i>Sociedades no financieras, hogares e ISFLSH</i>	<i>9.42/9</i>	<i>67</i>					<i>67</i>
<i>Instituciones financieras</i>	<i>9.42/9</i>	<i>4 310</i>		<i>997</i>		<i>997</i>	<i>5 307</i>
<i>Administraciones Públicas</i>	<i>9.42/9</i>	<i>435</i>					<i>435</i>
<i>Resto del mundo</i>	<i>9.42/9</i>	<i>97</i>		<i>111</i>		<i>111</i>	<i>208</i>
AF.7 Otras cuentas pendientes de pago	9.42/11	3 904	...	952	130	72	9	-472	-472		3 432
<i>Sociedades no financieras, hogares e ISFLSH</i>	<i>9.42/11</i>	<i>2 018</i>
<i>Instituciones financieras</i>	<i>9.42/11</i>	<i>1 414</i>
IV. PASIVOS no incluidos en CFEE		6 686					
Pro memoria																	
Activos financieros netos (I-III)	9.42/12	6 387	...	-186	-33	-7	-1	1 310			7 696

(a) Excepto Empresas de seguros y fondos de pensiones.

(b) Dadas las peculiaridades de estos auxiliares a la intermediación financiera, se debe tener en cuenta que los Auxiliares financieros que aquí figuran son aquellos para los que se dispone de información en los registros estadísticos del Banco de España, hasta el momento de aparición de esta publicación

(c) Referencia a la columna de Total CFEE

(d) Cuando no se dispone de información para alguno de los agentes incluidos en la agrupación y se ha podido realizar una estimación, ésta se ha incorporado a los datos agregados. Se ha procedido de igual forma para los detalles de sectores de contrapartida de las distintas rúbricas del balance

(e) Datos provisionales

(f) Sólo entidades gestora puras. El resto son entidades aseguradoras autorizadas para operar en España en seguros de vida y que realizan también la actividad de gestión de fondos de pensiones (incluidas en el Capítulo 10 de este boletín).

(g) CLEA: Comisión Liquidadora de Entidades Aseguradoras. La Ley 44/2002 suprime este organismo cuyas funciones asume el Consorcio de Compensación de Seguros.

(h) AIAF: Asociación de Intermediarios de Activos Financieros. Iberclear: Depositario Central de Valores Español

9. INSTITUCIONES FINANCIERAS NO MONETARIAS (a)

C) Auxiliares financieros (b)

Balances

BE, CNMV, DGSFP

9.41 Balances oficiales
Total activo y pasivo por
agrupaciones institucionales

Millones de euros y %

	Auxiliares financieros											% sobre Total Auxiliares financieros			
	Total	Fondos garantía de depósitos	Gestoras de fondos de inversión y de cartera	Agencias de valores	Sociedades de garantía recíproca	Gestoras fondos de pensiones (c)	Sociedades de tasación	Gestoras de fondos de capital riesgo	CLEA (d)	Establecimientos cambio moneda extranjera	Rectoras bolsas y derivad. AIAF y SCLV	Fondos garantía depósitos	Gestoras ras de fondos de inversión y de cartera	Agencias de valores	Resto de Auxiliares financieros
	1=2a10	2	3	4	5	6	7	8	9	10	11	12	13	14	15
01	9 845	3 901	2 046	375	320	511	100	...	120	...	2 473	39,63	20,78	3,81	35,79
02	9 364	4 314	1 841	456	358	482	134	...	-	...	1 779	46,07	19,66	4,87	29,40
03	10 283	4 672	1 824	474	404	497	173	...	-	...	2 240	45,43	17,74	4,60	32,22
04 //	10 814	5 020	1 878	584	423	497	173	...	-	...	2 240	46,42	17,36	5,40	30,82
04 III	10 995	5 147	1 891	590	445	511	173	...	-	...	2 240	46,81	17,20	5,36	30,63
04 IV	11 206	5 276	1 925	620	461	511	173	...	-	...	2 240	47,08	17,18	5,54	30,20
05 I	11 494	5 527	1 926	639	479	511	173	...	-	...	2 240	48,08	16,75	5,56	29,60
05 II	11 800	5 669	2 052	676	479	511	173	...	-	...	2 240	48,04	17,39	5,73	28,83
05 III	12 053	5 812	2 049	772	496	511	173	...	-	...	2 240	48,22	17,00	6,41	28,37
05 IV	11 841	5 425	2 159	801	532	511	173	...	-	...	2 240	45,81	18,24	6,77	29,18
06 I	12 153	5 530	2 159	976	564	511	173	...	-	...	2 240	45,50	17,77	8,03	28,70
06 II	12 258	5 637	2 168	885	564	511	252	...	-	...	2 240	45,99	17,69	7,22	29,10
06 III	12 493	5 745	2 170	968	607	511	252	...	-	...	2 240	45,98	17,37	7,75	28,90
06 IV	13 908	5 853	2 573	911	650	511	252	...	-	...	3 158	42,08	18,50	6,55	32,87
07 I	14 377	5 966	2 569	1 000	677	730	277	...	-	...	3 158	41,50	17,87	6,95	33,68
07 II	15 612	6 082	3 592	1 097	677	730	277	...	-	...	3 158	38,95	23,01	7,02	31,01
07 III	15 785	6 198	3 594	1 090	738	730	277	...	-	...	3 158	39,26	22,77	6,91	31,06
07 IV	15 085	6 314	2 670	1 113	748	730	277	...	-	...	3 233	41,86	17,70	7,38	33,06
08 I	2 674	281	760	-
08 II	4 086	269	768	-
08 III	4 086	250	768	-

(a) Excepto Empresas de seguros y fondos de pensiones.

(b) Dadas las peculiaridades de estos auxiliares a la intermediación financiera, se debe tener en cuenta que las entidades que aquí figuran son aquellas para las que hasta el momento de aparición de esta publicación, se dispone de información en los registros estadísticos del Banco de España.

(c) Entidades gestoras puras.

(d) CLEA: Comisión Liquidadora de Entidades Aseguradoras. La Ley 44/2002 suprime este organismo cuyas funciones asume el Consorcio de Compensación de Seguros.

9. INSTITUCIONES FINANCIERAS NO MONETARIAS (a)

C) Auxiliares financieros

Balances

BE, CNMV, DGSFP. Valoración según SEC 95

9.42 Activo y pasivo
Valoración de activos financieros y
pasivos según SEC 95

Millones de euros

	Activos financieros					Promemoria: Activos no financieros	Pasivos					Activos financieros netos
	Total	Sociedades no financieras, hogares e ISFLSH	Instituciones financieras	Administraciones Públicas	Resto del mundo		Total	Depósitos y préstamos de Instituciones financieras	Acciones	Derivados financieros	Otras cuentas pendientes de pago	
	1=2a5	2	3	4	5	6	7=8a10	8	9	10	11	12=1-7
01	10 389	2 086	3 389	4 874	40	168	5 837	124	2 578	...	3 136	4 552
02	9 594	1 376	2 860	5 318	41	188	5 033	162	2 598	...	2 273	4 562
03	10 518	1 175	3 334	5 930	79	211	5 587	219	2 628	-0	2 740	4 931
04 //	11 101	1 220	3 557	6 242	82	206	5 808	172	2 690	0	2 946	5 293
04 III	11 326	1 196	3 620	6 418	93	208	5 831	173	2 722	0	2 936	5 496
04 IV	11 526	968	3 763	6 698	97	206	5 925	254	2 731	0	2 940	5 602
05 I	11 261	860	3 789	6 511	101	206	5 599	259	2 738	-	2 602	5 661
05 II	11 403	731	3 905	6 666	101	204	6 172	250	2 798	0	3 124	5 231
05 III	11 588	688	4 084	6 706	109	204	6 364	315	2 824	-0	3 226	5 223
05 IV	11 927	841	4 465	6 510	111	202	6 564	278	2 969	0	3 316	5 364
06 I	12 542	1 225	4 649	6 541	127	205	6 887	342	3 028	0	3 517	5 656
06 II	12 453	1 076	4 621	6 634	123	222	6 863	287	3 075	0	3 501	5 590
06 III	12 717	938	4 903	6 754	122	219	9 543	311	5 597	-0	3 635	3 174
06 IV	14 287	1 679	5 565	6 910	133	181	10 224	415	5 713	-	4 095	4 063
07 I	15 279	2 507	5 684	6 946	141	190	10 893	413	6 210	-	4 271	4 385
07 II	16 243	2 899	6 196	7 006	141	363	12 635	384	7 620	0	4 632	3 607
07 III	16 667	3 129	6 223	7 176	139	364	12 705	433	7 701	-0	4 571	3 963
07 IV	16 423	1 799	7 350	7 139	135	205	12 044	428	7 269	0	4 347	4 379
08 I	15 519	1 712	6 463	7 195	149	201	9 933	231	5 896	-0	3 805	5 586
08 II	16 977	2 686	6 937	7 219	135	299	10 561	285	6 496	-0	3 780	6 416
08 III	17 430	3 007	6 902	7 396	125	299	9 734	285	6 017	0	3 432	7 696

(a) Excepto Empresas de seguros y fondos de pensiones.

10 EMPRESAS DE SEGURO Y FONDOS DE PENSIONES
INSURANCE CORPORATIONS AND PENSION FUNDS

10. EMPRESAS DE SEGURO Y FONDOS DE PENSIONES

10.A Conciliación entre los balances financieros de las CFEE y los balances oficiales. Activo

Datos referidos a Diciembre de 2007

Millones de euros

	Inversiones financieras			Créditos	Tesorería	Resto de activos	SUB-TOTAL	Diferencias por:			TOTAL CFEE
	Renta fija	Renta variable	Otras inversiones financieras					Total	Jerarquización	Valoración	
	1	2	3					4	5	6	
TOTAL ACTIVO BALANCE OFICIAL (I+II)	171 142	36 237	70 959	11 551	27 080	15 093	332 062				
I. Activos financieros incluidos en CFEE	171 143	36 237	70 959	11 550	27 079	6 994	323 963	13 115	5 855	7 260	337 078
AF.2. Efectivo y depósitos	5 019		21 601		22 368		48 988	9 812	9 812		58 800
Por instrumentos:											
Efectivo					48		48	-4	-4		43
Depósitos transferibles					12 553		12 553	677	677		13 231
Otros depósitos	5 019		21 601	-	9 768		36 387	9 139	9 139		45 527
Por sectores de contrapartida:											
<i>Instituciones financieras</i>	5 019		12 233		22 325		39 577	4 977	4 977		44 554
<i>Instituciones financieras monetarias</i>	5 019		12 233	-	22 325		39 577	4 977	4 977		44 554
<i>Instituciones financieras no monetarias</i>											
<i>Resto del mundo</i>			9 368		43		9 411	4 836	4 836		14 247
AF.3. Valores distintos de acciones	166 096		13 155		4 689		183 940	502		502	184 442
Por instrumentos:											
Valores a corto plazo	6 953		13 055		329		20 337	89		89	20 426
Valores a largo plazo	159 143		100		4 360		163 603	413		413	164 016
Por sectores de contrapartida:											
<i>Sociedades no financieras</i>	1 991		-		-		1 991	93		93	2 083
<i>Instituciones financieras</i>	31 904		13 055				44 959	-2 603		-2 603	42 356
<i>Instituciones financieras monetarias</i>	22 747		13 055				35 802	-2 441		-2 441	33 361
<i>Instituciones financieras no monetarias</i>	9 156						9 156	-162		-162	8 995
<i>Administraciones públicas</i>	28 702				4 689		33 391	1 732		1 732	35 123
<i>Resto del mundo</i>	103 499		100				103 599	1 281		1 281	104 880
AF.4. Préstamos			1 906	1 526			3 431	790	790		4 222
Por instrumentos:											
Préstamos a corto plazo			545	1 159			1 705	140	140		1 845
Préstamos a largo plazo			1 361	366			1 727	650	650		2 377
Por sectores de contrapartida:											
<i>Sociedades no financieras</i>			230	458			687	650	650		1 337
<i>Instituciones financieras</i>			499	308			807	140	140		948
<i>Instituciones financieras monetarias</i>											
<i>Instituciones financieras no monetarias</i>			499	308			807	140	140		948
<i>Hogares e instituciones sin fines de lucro</i>			1 177				1 177				1 177
<i>Resto del mundo</i>				760			760				760

10. EMPRESAS DE SEGURO Y FONDOS DE PENSIONES

10.A Conciliación entre los balances financieros de las CFEE y los balances oficiales. Activo (Cont.)

Datos referidos a Diciembre de 2007

Millones de euros

	Inversiones financieras			Créditos	Tesorería	Resto de activos	SUB-TOTAL	Diferencias por:			TOTAL CFEE
	Renta fija	Renta variable	Otras inversiones financieras					Total	Jerarquización	Valoración	
	1	2	3					4	5	6	
I. ACTIVOS FINANCIEROS INCLUIDOS EN CFEE (cont.)											
AF.5 Acciones y participaciones		36 237	12 549				48 786	6 758		6 758	55 544
Por instrumentos:											
Acciones cotizadas		28 393	3 195				31 588	3 940		3 940	35 528
Acciones no cotizadas		5 953	670				6 623	1 450		1 450	8 073
Participaciones en fondos de inversión		1 892	8 684				10 575	1 368		1 368	11 943
Por sectores de contrapartida:											
Sociedades no financieras		6 474					6 474	1 490		1 490	7 964
Instituciones financieras		11 348	8 684				20 031	3 801		3 801	23 832
Instituciones financieras monetarias		5 615	...				5 615	1		1	5 616
Instituciones financieras no monetarias		5 733	8 684				14 416	3 800		3 800	18 216
Resto del mundo		18 416	3 865				22 281	1 467		1 467	23 748
AF.6 Reservas técnicas de seguros			15 902				15 902				15 902
Por instrumentos:											
Reservas para primas y siniestros			15 902				15 902				15 902
Por sectores de contrapartida:											
Instituciones financieras			9 719				9 719				9 719
Instituciones financieras monetarias			9 719				9 719				9 719
Instituciones financieras no monetarias			6 184				6 184				6 184
AF.7 Otras cuentas pendientes de cobro	28		5 846	10 025	22	6 994	22 915	-4 748	-4 748		18 167
Otros ctas ptes de cobro excl. el cdto comercial	28		5 846	10 025	22	6 994	22 915	-4 748	-4 748		18 167
Crédito comercial											
II. ACTIVOS NO INCLUIDOS EN CFEE											
Activo fijo						8 099	8 099				

10. EMPRESAS DE SEGURO Y FONDOS DE PENSIONES

10.B Conciliación entre los balances financieros de las CFEE y los balances oficiales. Pasivo

Datos referidos a Diciembre de 2007

Millones de euros

	Provisiones técnicas/ Fondos propios				Deudas	Capital y reservas	Otros pasivos	SUB- TOTAL	Diferencias por:			TOTAL CFEE
	Empresas de seguros	Mutua- lidades de pre- visión social	Consor- cio de Compem- sación de Seg.	Fondos de pen- siones					Total	Jerar- quiza- ción	Valora- ción	
TOTAL PASIVO BALANCE OFICIAL (I+II)	167 542	25 889	5 662	87 413	16 462	26 580	2 514	332 062				
I. Pasivos incluidos en CFEE	167 541	25 889	5 662	87 413	16 462	26 580	2 514	332 061	-5 353	-5 353		326 708
AF.2 Efectivo y depósitos												
Por instrumentos:												
Depósitos transferibles												
Otros depósitos												
Por sectores de contrapartida:												
<i>Instituciones financieras</i>												
<i>Instituciones financieras monetarias</i>												
<i>Instituciones financieras no monetarias</i>												
<i>Resto del mundo</i>												
AF.3 Valores distintos de acciones									341	341		341
Por instrumentos:												
Valores a largo plazo									341	341		341
Por sectores de contrapartida:												
<i>Sociedades no financieras</i>									341	341		341
<i>Instituciones financieras</i>												
<i>Instituciones financieras monetarias</i>												
<i>Instituciones financieras no monetarias</i>												
AF.4 Préstamos					8 362			8 362	-1 941	-1 941		6 421
Por instrumentos:												
Préstamos a corto plazo					5 491			5 491	161	161		5 652
Préstamos a largo plazo					2 871			2 871	-2 102	-2 102		769
Por sectores de contrapartida:												
<i>Sociedades no financieras</i>												
<i>Instituciones financieras</i>					6 788			6 788	-1 941	-1 941		4 848
<i>Instituciones financieras monetarias</i>					5 981			5 981	-2 274	-2 274		3 707
<i>Instituciones financieras no monetarias</i>					807			807	333	333		1 140
<i>Hogares e instituciones sin fines de lucro</i>												
<i>Resto del mundo</i>					1 573			1 573				1 573

10. EMPRESAS DE SEGURO Y FONDOS DE PENSIONES

10.B Conciliación entre los balances financieros de las CFEE y los balances oficiales. Pasivo (Cont.)

Datos referidos a Diciembre de 2007

Millones de euros

	Provisiones técnicas/ Fondos propios				Deudas	Capital y reservas	Otros pasivos	SUB- TOTAL	Diferencias por:			TOTAL CFEE
	Empresas de seguros	Mutua- lidades de pre- visión social	Consor- cio de Compem- sación de Seg.	Fondos de pen- siones					Total	Jerar- quiza- ción	Valora- ción	
I. PASIVOS INCLUIDOS EN CFEE (continuación)												
AF.5 Acciones y participaciones.						26 580		26 580				26 580
Por instrumentos:												
Acciones cotizadas
Acciones no cotizadas			26 580
Por sectores de contrapartida:												
<i>Sociedades no financieras</i>								5 542
<i>Instituciones financieras.</i>								13 117
<i>Instituciones financieras monetarias</i>								2 876
<i>Instituciones financieras no monetarias</i>								10 241
<i>Hogares e instituciones sin fines de lucro</i>								1 387
<i>Resto del mundo</i>								6 534
AF.6 Reservas técnicas de seguros	167 541	25 889	5 662	87 413				286 506	0	0		286 507
Por instrumentos:												
Reservas de seguro de vida	118 257							118 257				118 257
Reservas de fondos de pensiones	66	15 622		87 047				102 735	0	0		102 735
Reservas para primas y siniestros	49 219	10 268	5 662	366				65 515	0	0		65 515
Por sectores de contrapartida:												
<i>Sociedades no financieras</i>	21 962		3 284					25 246				25 246
<i>Instituciones financieras.</i>	9 353			366				9 719				9 719
<i>Instituciones financieras monetarias</i>												
<i>Instituciones financieras no monetarias</i>	9 353			366				9 719				9 719
<i>Hogares e instituciones sin fines de lucro</i>	134 225	25 889	2 378	87 047				249 540	0	0		249 541
<i>Resto del mundo</i>	2 001							2 001				2 001
AF.7 Otras cuentas pendientes de cobro					8 100		2 514	10 614	-3 753	-3 753		6 860
Otros ctas ptes de cobro excl. el cdto comercial.					8 100		2 514	10 614	-3 753	-3 753		6 860
Crédito comercial												
Pro memoria												
Activos financieros menos pasivos CFEE								-8 099	18 468	11 208	7 260	10 369

10. EMPRESAS DE SEGURO Y FONDOS DE PENSIONES

10.1 Balance y provisiones técnicas por grupos de agentes que componen el sector

DGSFP y CCAA												Millones de euros	
Total balance	Empresas de seguros privados		Mutualidades de previsión social						Consortio de Compensación de Seguros	Fondos de pensiones externos Ley 8/1987		Fondos propios	
	Provis. técnicas	3	Provis. técnicas	Total	Provis. técnicas	Supervisadas por DGSFP (1)	Supervisadas por CCAA	Provis. técnicas		11			
											1=3+5+9+11		2=4+6+10+12
92	45 251	36 273	31 638	23 865	6 338	5 380	3 360	2 978	876	705	6 399	6 323	
93	52 752	43 410	36 107	28 018	6 622	5 735	3 319	3 303	1 231	970	8 793	8 687	
94	65 010	54 452	45 332	36 561	7 657	6 165	3 718	3 939	1 504	1 251	10 517	10 475	
95	76 352	64 659	53 009	42 931	8 427	7 102	3 982	4 444	1 715	1 502	13 200	13 124	
96	90 933	77 206	61 568	49 898	9 699	8 075	4 535	5 164	2 135	1 840	17 531	17 393	
97	107 038	91 469	71 440	58 484	11 214	9 280	5 059	6 154	2 261	1 812	22 124	21 894	
98	125 314	106 417	82 761	66 096	12 587	10 930	5 227	7 361	2 477	2 038	27 489	27 353	
99	148 391	127 204	98 937	80 654	14 323	12 375	5 437	8 886	2 870	2 349	32 261	31 825	
00	172 602	150 489	114 893	95 597	15 378	13 460	6 081	9 297	3 352	2 811	38 979	38 621	
01	191 605	170 795	127 308	108 741	16 040	14 752	5 856	10 184	3 651	3 047	44 606	44 255	
02	215 809	191 207	145 013	122 901	17 080	15 769	6 191	10 889	4 106	3 270	49 610	49 267	
03	238 746	209 022	158 196	131 409	18 940	17 460	6 710	12 230	4 612	3 664	56 997	56 490	
04	261 641	227 399	171 893	140 687	20 767	19 346	7 113	13 654	5 193	4 135	63 787	63 231	
05	290 756	251 544	186 842	152 321	23 431	20 935	8 126	15 305	5 797	4 620	74 687	73 668	
06	316 768	273 439	201 416	162 526	26 238	23 793	9 075	17 163	6 453	5 133	82 660	81 988	
07	332 062	286 507	208 403	167 542	28 489	25 889	9 740	18 749	7 147	5 662	88 022	87 413	

(1) Entidades de ámbito nacional y no transferidas a las Comunidades Autónomas.

10. EMPRESAS DE SEGURO Y FONDOS DE PENSIONES

10.2 Detalles del activo y del pasivo

DGSFP y CCAA												Millones de euros			
Total Activo= Pasivo	Activo							Pasivo							
	Inversiones financieras			Créditos	Tesorería	Resto de activos	Provisiones técnicas/Fondos propios					Deudas diversas	Capital y reservas	Otros pasivos	
	Renta fija	Renta variable	Otras invers. financ.				Total	Seguros privados	Mutua. previ. social	Consort. Compen. Seguros	Fondos pensiones				
1=2a7=8+13a15	2	3	4	5	6	7	8=9+10+11+12	9	10	11	12	13	14	15	
92	45 251	17 399	2 800	7 314	6 051	5 707	5 979	36 273	23 865	5 380	705	6 323	3 145	5 648	185
93	52 752	20 702	3 272	9 493	6 055	7 005	6 225	43 410	28 018	5 735	970	8 687	3 192	6 051	99
94	65 010	30 018	3 938	13 867	5 625	5 047	6 515	54 452	36 561	6 165	1 251	10 475	4 054	6 423	82
95	76 352	36 564	3 960	18 214	5 613	5 171	6 830	64 659	42 931	7 102	1 502	13 124	4 151	7 430	112
96	90 933	41 525	5 050	24 500	5 628	6 821	7 409	77 206	49 898	8 075	1 840	17 393	4 388	9 188	150
97	107 038	46 613	7 944	31 499	5 677	7 260	8 046	91 469	58 484	9 280	1 812	21 894	5 064	10 067	438
98	125 314	58 921	10 203	30 840	6 629	10 039	8 682	106 417	66 096	10 930	2 038	27 353	7 368	10 919	610
99	148 391	71 087	13 598	35 103	7 246	11 463	9 896	127 204	80 654	12 375	2 349	31 825	7 737	12 222	1 228
00	172 602	79 961	18 271	44 282	8 718	11 635	9 736	150 489	95 597	13 460	2 811	38 621	7 767	13 267	1 079
01	191 605	95 975	19 120	43 980	10 128	12 341	10 061	170 795	108 741	14 752	3 047	44 255	5 971	13 371	1 467
02	215 809	108 114	19 259	48 044	13 578	15 779	11 035	191 207	122 901	15 769	3 270	49 267	7 857	14 979	1 766
03	238 746	118 287	21 767	55 051	12 583	18 886	12 172	209 022	131 409	17 460	3 664	56 490	10 188	17 406	2 129
04	261 641	134 614	25 405	58 767	10 928	19 141	12 785	227 399	140 687	19 346	4 135	63 231	12 362	19 925	1 955
05	290 756	148 270	30 809	66 411	11 753	20 393	13 119	251 544	152 321	20 935	4 620	73 668	14 380	23 134	1 698
06	316 768	161 291	34 630	70 247	11 421	24 698	14 479	273 439	162 526	23 793	5 133	81 988	15 282	25 741	2 305
07	332 062	171 142	36 237	70 959	11 551	27 080	15 093	286 507	167 542	25 889	5 662	87 413	16 462	26 580	2 514

10. EMPRESAS DE SEGURO Y FONDOS DE PENSIONES

10.3 EMPRESAS DE SEGUROS PRIVADOS (1)
Detalles del activo y del pasivo

DGSFP Millones de euros

	Total Activo= Pasivo 1=2a7= 8+11a13	Activo						Pasivo					
		Inversiones financieras			Créditos	Tesore- ría	Resto de activos	Provisiones técnicas			Deudas diversas	Capital y reservas	Otros pasivos
		Renta fija	Renta varia- ble	Otras invers. financ.				Total	Seguros de vida	Resto			
		2	3	4	5	6	7	8=9+10	9	10	11	12	13
03	158 196	79 382	8 385	43 471	10 219	5 969	10 770	131 409	103 295	28 114	9 426	15 603	1 758
04	171 893	90 054	9 858	46 260	8 941	5 665	11 115	140 687	109 615	31 072	11 468	17 946	1 793
05	186 842	98 552	10 934	50 782	8 970	6 395	11 209	152 321	117 431	34 890	12 462	20 594	1 465
06	201 416	106 417	12 124	54 060	9 123	7 273	12 419	162 526	124 487	38 039	13 474	23 266	2 151
07	208 403	111 072	11 420	56 240	9 349	7 451	12 871	167 542	126 580	40 961	14 590	23 881	2 390
05 /	178 559	93 734	9 989	47 230	11 192	5 876	10 537	146 773	113 749	33 024	11 857	18 561	1 367
III	181 586	95 342	10 209	49 496	9 943	5 846	10 750	148 315	115 255	33 060	12 141	19 705	1 425
IV	184 000	97 599	10 701	49 381	8 895	6 435	10 988	150 399	117 377	33 022	12 169	20 047	1 384
06 /	190 349	100 404	11 240	50 416	11 669	5 647	10 974	154 986	118 908	36 078	13 038	20 864	1 460
II	192 503	101 070	11 749	50 909	11 350	6 094	11 332	155 897	119 729	36 168	13 694	21 405	1 507
III	195 926	103 173	11 722	52 406	11 037	6 060	11 529	157 517	121 341	36 175	13 323	23 540	1 546
IV	197 178	105 340	11 892	52 090	8 995	7 258	11 602	160 367	124 464	35 903	12 594	22 752	1 465
07 /	204 102	107 131	10 931	54 579	12 388	7 447	11 626	165 356	126 215	39 140	14 779	22 426	1 541
II	206 985	108 756	11 389	55 310	12 114	6 886	12 528	166 352	127 157	39 195	15 816	22 662	2 154
III	207 758	110 958	11 514	55 718	10 661	6 393	12 515	166 725	127 797	38 928	15 357	23 420	2 256
IV	206 007	110 070	11 400	55 422	9 131	7 408	12 575	165 901	127 336	38 565	14 179	23 693	2 233
08 /	213 269	113 795	10 836	55 205	13 224	7 236	12 972	169 715	127 788	41 927	17 058	24 269	2 226
II	215 140	122 221	11 114	49 098	12 866	6 431	13 410	170 215	128 621	41 594	18 596	23 793	2 536
III	216 529	122 516	12 235	50 187	11 369	7 196	13 026	169 912	128 758	41 154	19 360	24 520	2 737
IV	211 736	119 780	11 858	49 587	10 055	7 179	13 277	164 076	124 239	39 837	20 080	24 747	2 833

(1) Información anual referida al total de empresas de seguros y trimestral a una muestra (véase nota metodológica).

10. EMPRESAS DE SEGURO Y FONDOS DE PENSIONES

10.4 MUTUALIDADES DE PREVISION SOCIAL
Detalles del activo y del pasivo

DGSFP, CCAA, CEM y estimaciones BE Millones de euros

	Total Activo= Pasivo 1=2a7= 8+11a13	Activo						Pasivo					
		Inversiones financieras			Créditos	Tesore- ría	Resto de activos	Provisiones técnicas			Deudas diversas	Capital y reservas	Otros pasivos
		Renta fija	Renta varia- ble	Otras invers. financ.				Total	Seguros de vida	Resto			
		2	3	4	5	6	7	8=9+10	9	10	11	12	13
92	6 338	2 891	426	773	818	425	1 004	5 380	4 769	611	351	579	28
93	6 622	2 863	618	978	725	445	993	5 735	5 034	701	365	494	28
94	7 657	3 193	769	1 841	316	500	1 038	6 165	5 311	854	1 094	375	24
95	8 427	4 064	690	1 723	387	539	1 023	7 102	6 075	1 027	1 019	295	11
96	9 699	4 976	814	1 682	528	479	1 219	8 075	6 585	1 490	1 036	576	12
97	11 214	5 555	1 182	2 038	537	570	1 331	9 280	7 199	2 081	1 011	742	181
98	12 587	6 998	951	1 694	1 387	205	1 353	10 930	8 085	2 845	391	851	415
99	14 323	7 801	1 132	2 500	1 164	274	1 453	12 375	8 924	3 451	300	850	798
00	15 378	8 792	1 384	2 925	1 104	231	942	13 460	9 644	3 817	880	697	340
01	16 040	9 674	1 566	2 511	1 058	240	992	14 752	10 565	4 188	278	699	311
02	17 080	11 083	1 530	2 270	999	285	913	15 769	11 109	4 660	363	694	253
03	18 940	12 092	1 765	2 818	918	299	1 048	17 460	11 836	5 625	364	894	222
04	20 767	13 721	1 751	2 988	681	358	1 267	19 346	12 795	6 551	424	962	35
05	23 431	14 196	2 945	3 631	842	362	1 454	20 935	12 599	8 336	943	1 391	162
06	26 238	16 226	3 230	3 852	767	558	1 604	23 793	15 435	8 358	1 125	1 178	143
07	28 489	17 673	3 557	4 099	823	596	1 741	25 889	15 622	10 268	1 239	1 247	114

10. EMPRESAS DE SEGURO Y FONDOS DE PENSIONES

10.5 CONSORCIO DE COMPENSACION DE SEGUROS
Detalles del activo y del pasivo

Consorcio de Compensación de Seguros

Millones de euros

	Total Activo= Pasivo	Activo						Pasivo				
		Inversiones financieras			Créditos	Teso- ría	Resto de activos	Provisio- nes técnicas	Deudas diversas	Capital y reservas	Otros pasivos	
		Renta fija	Renta varia- ble	Otras invers. financ.								
1=2a7= 8a11	2	3	4	5	6	7	8	9	10	11		
94	1 504	1 083	35	9	89	159	130	1 251	4	249	0	
95	1 715	1 301	44	13	89	128	140	1 502	4	208	0	
96	2 135	1 440	58	17	106	359	156	1 840	6	290	0	
97	2 261	1 769	91	48	72	143	137	1 812	110	338	-	
98	2 477	1 933	139	48	18	181	159	2 038	29	410	-	
99	2 870	2 238	169	90	49	173	151	2 349	40	481	-	
00	3 352	2 507	230	125	105	233	151	2 811	9	533	-	
01	3 651	2 770	263	124	73	266	155	3 047	6	597	-	
02	4 106	3 241	373	21	130	118	223	3 270	31	805	-	
03	4 612	3 686	376	98	119	103	230	3 664	41	908	-	
04	5 193	4 042	495	173	113	108	261	4 135	44	1 014	-	
05	5 797	4 503	537	232	99	111	314	4 620	30	1 147	-	
06	6 453	5 000	595	242	78	193	345	5 133	25	1 295	-	
07	7 147	5 646	782	138	91	122	368	5 662	36	1 449	-	
08	8 032	6 406	894	24	176	147	384	5 831	783	1 418	0	
09	8 617	6 973	849	55	148	161	430	6 144	774	1 698	0	

10. EMPRESAS DE SEGURO Y FONDOS DE PENSIONES

10.6 FONDOS DE PENSIONES EXTERNOS (Ley 8/1987)
Detalles del activo y del pasivo

DGSFP

Millones de euros

	Total Activo= Pasivo	Activo						Pasivo						
		Inversiones financieras			Créditos	Teso- ría	Resto de activos	Fondos propios				Deudas diversas	Capital y reser- vas	Otros pasivos
		Renta fija	Renta varia- ble	Otras invers. financ.				Total	Empleo	Asocia- dos	Indivi- duales			
1=2a7= 8+12a14	2	3	4	5	6	7	8=9a11	9	10	11	12	13	14	
94	10 517	5 698	421	1 515	1 429	1 302	153	10 475	5 353	345	4 778	60	1	-19
95	13 200	7 036	446	2 340	1 285	1 956	138	13 124	6 368	424	6 331	70	2	5
96	17 531	8 946	1 023	3 532	1 113	2 813	104	17 393	7 717	555	9 121	132	1	4
97	22 124	10 884	2 760	4 293	1 028	3 052	108	21 894	8 906	684	12 304	226	0	4
98	27 489	13 325	4 556	6 218	653	2 634	103	27 353	10 207	824	16 322	134	0	2
99	32 261	15 378	6 130	5 798	797	4 054	105	31 825	11 991	880	18 954	433	0	2
00	38 979	17 198	8 928	5 218	778	6 740	117	38 621	16 179	874	21 568	354	0	5
01	44 606	21 448	10 044	5 346	939	6 723	106	44 255	19 130	889	24 236	350	0	0
02	49 610	22 135	9 477	6 432	1 394	10 068	105	49 267	22 106	809	26 352	320	1	23
03	56 997	23 127	11 240	8 663	1 327	12 515	125	56 490	24 020	880	31 590	357	1	150
04	63 787	26 796	13 301	9 346	1 193	13 009	142	63 231	25 651	957	36 623	427	2	128
05	74 687	31 019	16 393	11 766	1 842	13 525	142	73 668	28 839	1 073	43 755	946	2	71
06	82 660	33 649	18 681	12 093	1 453	16 673	111	81 988	30 729	1 175	50 084	659	2	12
07	88 022	36 752	20 479	10 482	1 287	18 910	113	87 413	32 018	1 219	54 176	597	2	10
08	79 753	40 006	15 231	7 237	1 450	15 646	182	79 318	29 127	983	49 209	433	1	1
09	86 319	46 748	14 516	12 515	772	11 584	184	85 946	31 784	1 061	53 102	372	1	0

11 ADMINISTRACIONES PÚBLICAS
GENERAL GOVERNMENT

NOTA INTRODUCTORIA A LOS CUADROS DEL CAPÍTULO 11 Y OTRAS ESTADÍSTICAS
SOBRE ADMINISTRACIONES PÚBLICAS

- 1 El Banco de España tiene encomendada por el Plan Estadístico Nacional, entre otras, la elaboración de las estadísticas de deuda pública según el Protocolo sobre el Déficit Excesivo (PDE) y las Cuentas Financieras de las Administraciones Públicas, en tanto que parte de las *Cuentas Financieras de la Economía Española*, ambas de periodicidad trimestral. La deuda PDE se presenta en los cuadros 11.1 a 11.10 de este capítulo, y, entre ellos, figura la conciliación entre deuda, operaciones financieras y capacidad (+) o necesidad (-) de financiación.
- 2 Por otro lado, las Cuentas Financieras de las Administraciones Públicas se incluyen en la publicación *Cuentas Financieras de la Economía Española*, que se difunde también en el sitio web del Banco de España (<http://www.bde.es/webbde/es/estadis/ccff/ccff.html>). A esta información se puede acceder desde los siguientes enlaces:

Cuadros generales: <http://www.bde.es/webbde/es/estadis/ccff/0204d.pdf>.

Detalles por instrumentos de las cuentas no consolidadas. Balance financiero:
<http://www.bde.es/webbde/es/estadis/ccff/0215a.pdf>.

Detalles por instrumentos de las cuentas no consolidadas. Cuenta de operaciones financieras:
<http://www.bde.es/webbde/es/estadis/ccff/0215b.pdf>.

Resumen por instrumentos y sectores de contrapartida de las cuentas no consolidadas. Balance financiero:
<http://www.bde.es/webbde/es/estadis/ccff/0234a.pdf>.

Resumen por instrumentos y sectores de contrapartida de las cuentas no consolidadas. Cuenta de operaciones financieras: <http://www.bde.es/webbde/es/estadis/ccff/0234b.pdf>.

- 3 Las Cuentas no Financieras de las Administraciones Públicas se elaboran, fundamentalmente, por la Intervención General de la Administración del Estado (IGAE), y también por el INE, y se difunden en www.pap.meh.es y en www.ine.es. Por otra parte, el Banco de España incluye, en su publicación *Cuentas Financieras de la Economía Española*, una amplia síntesis de esta información, a la que se puede acceder desde los siguientes enlaces:

Cuentas de operaciones no financieras: <http://www.bde.es/webbde/es/estadis/ccff/0116.pdf>.

Impuestos y subvenciones sobre la producción y las importaciones: <http://www.bde.es/webbde/es/estadis/ccff/0126.pdf>.

Impuestos sobre la producción y las importaciones percibidas por las Administraciones Públicas:
<http://www.bde.es/webbde/es/estadis/ccff/0127.pdf>.

Impuestos corrientes sobre la renta, el patrimonio y el capital percibido por las Administraciones Públicas:
<http://www.bde.es/webbde/es/estadis/ccff/0129.pdf>.

Transferencias corrientes entre Administraciones Públicas: <http://www.bde.es/webbde/es/estadis/ccff/0130.pdf>.

Prestaciones sociales distintas de las transferencias sociales en especie pagadas por las Administraciones Públicas:
<http://www.bde.es/webbde/es/estadis/ccff/0131.pdf>.

11. ADMINISTRACIONES PÚBLICAS
A) Protocolo de Déficit Excesivo

11.1 Capacidad (+) o necesidad (-) de financiación.
Valores absolutos

Capacidad (+) o necesidad (-) de financiación: INE e IGAE. PIBpm: INE.

Millones de euros

	Capacidad (+) o Necesidad (-) de financiación según la Contabilidad Nacional de España (CNE)					Ajuste por Swaps de intereses (a)					Capacidad (+) o Necesidad (-) de financiación según el Protocolo de Déficit Excesivo (PDE)(b)					Pro memoria: PIB pm (c)
	Total	Administración Central	Comunidades Autónomas	Corporaciones locales	Administraciones de Seguridad Social	Total	Administración Central	Comunidades Autónomas	Corporaciones locales	Administraciones de Seguridad Social	Total	Administración Central	Comunidades Autónomas	Corporaciones locales	Administraciones de Seguridad Social	
	1=2 a 5	2	3	4	5	6=7 a 10	7	8	9	10	11=1+6=12 a 15	12	13	14	15	16
95	-28 988	-24 520	-2 842	-135	-1 491	40	40	-	-	-	-28 948	-24 480	-2 842	-135	-1 491	447 205
96	-23 008	-18 101	-3 061	34	-1 880	34	34	-	-	-	-22 974	-18 067	-3 061	34	-1 880	473 855
97	-17 028	-14 497	-1 596	120	-1 055	42	42	-	-	-	-16 986	-14 455	-1 596	120	-1 055	503 921
98	-17 364	-13 903	-2 102	161	-1 520	13	13	-	-	-	-17 351	-13 890	-2 102	161	-1 520	539 493
99	-8 317	-7 759	-1 026	-34	502	63	63	-	-	-	-8 254	-7 696	-1 026	-34	502	579 942
00	-6 283	-6 522	-3 211	584	2 866	122	112	10	-	-	-6 161	-6 410	-3 201	584	2 866	630 263
01	-4 492	-5 344	-4 346	-256	5 454	131	106	25	-	-	-4 361	-5 238	-4 321	-256	5 454	680 678
02	-3 476	-5 161	-3 570	-860	6 115	164	129	35	-	-	-3 312	-5 032	-3 535	-860	6 115	729 206
03	-1 793	-4 070	-3 829	-1 903	8 009	171	109	59	3	-	-1 622	-3 961	-3 770	-1 900	8 009	782 929
04	-2 985	-10 986	-624	112	8 513	123	82	38	3	-	-2 862	-10 904	-586	115	8 513	841 042
05	8 752	2 043	-2 604	-548	9 861	7	31	-27	3	-	8 759	2 074	-2 631	-545	9 861	908 792
06	19 844	6 780	-361	765	12 660	3	22	-21	2	-	19 847	6 802	-382	767	12 660	984 284
07	20 057	11 874	-2 343	-3 233	13 759	9	6	-3	6	-	20 066	11 880	-2 346	-3 227	13 759	1 053 537
08	-45 162	-30 605	-17 588	-5 341	8 372	-27	-43	9	7	-	-45 189	-30 648	-17 579	-5 334	8 372	1 088 124
09	P -117 268	-98 568	-20 903	-6 126	8 329	-38	60	-104	6	-	-117 306	-98 508	-21 007	-6 120	8 329	1 053 914
10	A -98 276	-52 954	-35 885	-6 849	-2 588	49	156	-112	5	-	-98 227	-52 798	-35 997	-6 844	-2 588	1 062 591
09 /	P -1 168	9	-1 159	258 894
II	P -39 559	4	-39 555	268 615
III	P -17 523	19	-17 504	251 910
IV	P -59 018	-70	-59 088	274 495
10 /	P -5 205	38	-5 167	256 532
II	P -30 714	46	-30 668	271 219
III	P -11 511	40	-11 471	254 998
IV	A -50 846	-75	-50 921	279 842

Veáanse notas al final del capítulo.

11. ADMINISTRACIONES PÚBLICAS
A) Protocolo de Déficit Excesivo

11.2 Capacidad (+) o necesidad (-) de financiación.
Porcentajes del PIB pm

Capacidad (+) o necesidad (-) de financiación: INE e IGAE. PIBpm: INE.

Porcentajes

	Capacidad (+) o Necesidad (-) de financiación según la Contabilidad Nacional de España (CNE)					Ajuste por Swaps de intereses (a)					Capacidad (+) o Necesidad (-) de financiación según el Protocolo de Déficit Excesivo (PDE)(b)					Pro memoria: PIB pm (c)
	Total	Administración Central	Comunidades Autónomas	Corporaciones locales	Administraciones de Seguridad Social	Total	Administración Central	Comunidades Autónomas	Corporaciones locales	Administraciones de Seguridad Social	Total	Administración Central	Comunidades Autónomas	Corporaciones locales	Administraciones de Seguridad Social	
	1=2 a 5	2	3	4	5	6=7 a 10	7	8	9	10	11=1+6=12 a 15	12	13	14	15	16
95	-6,5	-5,5	-0,6	-0,0	-0,3	0,0	0,0	-	-	-	-6,5	-5,5	-0,6	-0,0	-0,3	447 205
96	-4,9	-3,8	-0,6	0,0	-0,4	0,0	0,0	-	-	-	-4,8	-3,8	-0,6	0,0	-0,4	473 855
97	-3,4	-2,9	-0,3	0,0	-0,2	0,0	0,0	-	-	-	-3,4	-2,9	-0,3	0,0	-0,2	503 921
98	-3,2	-2,6	-0,4	0,0	-0,3	0,0	0,0	-	-	-	-3,2	-2,6	-0,4	0,0	-0,3	539 493
99	-1,4	-1,3	-0,2	-0,0	0,1	0,0	0,0	-	-	-	-1,4	-1,3	-0,2	-0,0	0,1	579 942
00	-1,0	-1,0	-0,5	0,1	0,5	0,0	0,0	0,0	-	-	-1,0	-1,0	-0,5	0,1	0,5	630 263
01	-0,7	-0,8	-0,6	-0,0	0,8	0,0	0,0	0,0	-	-	-0,6	-0,8	-0,6	-0,0	0,8	680 678
02	-0,5	-0,7	-0,5	-0,1	0,8	0,0	0,0	0,0	-	-	-0,5	-0,7	-0,5	-0,1	0,8	729 206
03	-0,2	-0,5	-0,5	-0,2	1,0	0,0	0,0	0,0	0,0	-	-0,2	-0,5	-0,5	-0,2	1,0	782 929
04	-0,4	-1,3	-0,1	0,0	1,0	0,0	0,0	0,0	0,0	-	-0,3	-1,3	-0,1	0,0	1,0	841 042
05	1,0	0,2	-0,3	-0,1	1,1	0,0	0,0	-0,0	0,0	-	1,0	0,2	-0,3	-0,1	1,1	908 792
06	2,0	0,7	-0,0	0,1	1,3	0,0	0,0	-0,0	0,0	-	2,0	0,7	-0,0	0,1	1,3	984 284
07	1,9	1,1	-0,2	-0,3	1,3	0,0	0,0	-0,0	0,0	-	1,9	1,1	-0,2	-0,3	1,3	1 053 537
08	-4,2	-2,8	-1,6	-0,5	0,8	-0,0	-0,0	0,0	0,0	-	-4,2	-2,8	-1,6	-0,5	0,8	1 088 124
09	P -11,1	-9,4	-2,0	-0,6	0,8	-0,0	0,0	-0,0	0,0	-	-11,1	-9,3	-2,0	-0,6	0,8	1 053 914
10	A -9,2	-5,0	-3,4	-0,6	-0,2	0,0	0,0	-0,0	0,0	-	-9,2	-5,0	-3,4	-0,6	-0,2	1 062 591
09 /	P -0,1	0,0	-0,1	258 894
II	P -3,8	0,0	-3,8	268 615
III	P -1,7	0,0	-1,7	251 910
IV	P -5,6	-0,0	-5,6	274 495
10 /	P -0,5	0,0	-0,5	256 532
II	P -2,9	0,0	-2,9	271 219
III	P -1,1	0,0	-1,1	254 998
IV	A -4,8	-0,0	-4,8	279 842

Veáanse notas al final del capítulo.

11. ADMINISTRACIONES PÚBLICAS A) Protocolo de Déficit Excesivo

11.3 Pasivos en circulación y deuda según el Protocolo de Déficit Excesivo. Valores absolutos

Millones de euros

	Pasivos en circulación (Cuentas Financieras de la Economía Española)					Ajustes por pasivos no incluidos y por valoraciones (a)					Deuda según el Protocolo de Déficit Excesivo				
	Total	Adminis- tración Central	Comuni- dades Autó- nomas	Corpo- raciones locales	Adminis- traciones de Seguri- dad Social	Total	Adminis- tración Central	Comuni- dades Autóno- mas	Corpo- raciones locales	Adminis- traciones de Seguri- dad Social	Total	Adminis- tración Central	Comuni- dades Autóno- mas	Corpo- raciones locales	Adminis- traciones de Seguri- dad Social
	1=2 a 5= =6+11	2	3	4	5	6=7 a 10	7	8	9	10	11=12 a 15	12	13	14	15
95	323 696	249 962	32 095	25 289	16 349	40 619	14 187	5 267	7 348	13 817	283 076	235 775	26 829	17 941	2 532
96	378 341	293 626	36 503	26 284	21 928	58 741	26 703	5 721	7 383	18 935	319 600	266 923	30 782	18 902	2 993
97	400 072	309 159	38 953	25 987	25 972	66 872	31 071	4 658	7 693	23 451	333 199	278 089	34 295	18 294	2 522
98	433 408	333 908	42 485	27 290	29 725	87 456	45 064	6 385	8 122	27 885	345 953	288 844	36 100	19 169	1 840
99	431 089	327 623	44 875	27 486	31 105	69 533	25 078	7 310	7 830	29 315	361 556	302 545	37 565	19 656	1 790
00	447 865	339 591	48 037	28 428	31 809	74 358	27 015	8 563	8 635	30 146	373 506	312 576	39 474	19 793	1 663
01	450 684	339 504	51 094	29 033	31 053	72 878	27 110	7 388	8 863	29 517	377 806	312 394	43 706	20 170	1 536
02	474 807	354 999	57 038	31 213	31 556	91 636	41 219	10 579	9 691	30 147	383 170	313 780	46 460	21 522	1 409
03	473 933	349 935	61 615	32 924	29 459	92 342	41 534	12 620	10 010	28 177	381 591	308 401	48 995	22 914	1 282
04	498 689	368 731	65 858	34 689	29 412	109 988	57 332	13 863	10 536	28 257	388 701	311 399	51 994	24 153	1 154
05	515 745	372 836	74 760	38 970	29 179	124 662	65 214	17 911	13 436	28 101	391 083	307 622	56 849	25 535	1 077
06	508 344	357 160	80 211	42 375	28 599	118 837	54 185	22 249	14 804	27 598	389 507	302 975	57 961	27 570	1 000
07	502 922	342 498	85 621	45 986	28 817	122 261	51 055	25 794	16 594	28 817	380 661	291 442	59 827	29 392	-
08 III	518 746	358 225	87 199	46 426	26 897	120 397	53 624	23 960	15 916	26 897	398 349	304 601	63 239	30 510	-
IV	586 714	408 999	98 981	50 650	28 085	153 104	76 974	29 175	18 870	28 085	433 611	332 025	69 806	31 780	-
09 I	P 614 330	439 509	100 119	48 062	26 639	147 736	79 034	25 447	16 616	26 639	466 594	360 476	74 672	31 446	-
II	P 660 573	471 742	108 254	53 939	26 639	156 508	83 688	24 991	21 190	26 639	504 066	388 054	83 263	32 749	-
III	P 688 570	498 916	109 674	53 405	26 575	162 221	92 347	24 517	18 782	26 575	526 349	406 569	85 157	34 623	-
IV	P 739 134	537 551	118 253	55 840	27 489	177 815	98 606	30 588	21 132	27 489	561 319	438 946	87 665	34 708	-
10 I	P 744 331	544 228	121 495	52 068	26 540	165 768	97 883	25 453	15 892	26 540	578 563	446 346	96 042	36 175	-
II	P 756 905	546 506	129 095	54 764	26 540	156 381	88 081	23 516	18 244	26 540	600 524	458 425	105 579	36 521	-
III	P 782 854	571 231	131 924	53 158	26 540	170 959	103 883	23 604	16 932	26 540	611 894	467 348	108 320	36 227	-
IV	P 805 707	569 096	148 755	60 007	27 848	167 108	81 226	33 468	24 565	27 848	638 599	487 870	115 288	35 442	-
11 I	A	679 779	521 007	121 420	37 352	-

Veánse notas al final del capítulo.

11. ADMINISTRACIONES PÚBLICAS A) Protocolo de Déficit Excesivo

11.4 Pasivos en circulación y deuda según el Protocolo de Déficit Excesivo. Porcentajes del PIB pm

Porcentajes

	Pasivos en circulación (Cuentas Financieras de la Economía Española)					Ajustes por pasivos no incluidos y por valoraciones (a)					Deuda según el Protocolo de Déficit Excesivo					Pro memoria: PIB pm (c)
	Total	Adminis- tración Central	Comuni- dades Autó- nomas	Corpo- raciones locales	Adminis- traciones de Seguri- dad Social	Total	Adminis- tración Central	Comuni- dades Autóno- mas	Corpo- raciones locales	Adminis- traciones de Seguri- dad Social	Total	Adminis- tración Central	Comuni- dades Autóno- mas	Corpo- raciones locales	Adminis- traciones de Seguri- dad Social	
	1=2 a 5= =6+11	2	3	4	5	6=7 a 10	7	8	9	10	11=12 a 15	12	13	14	15	
95	72,4	55,9	7,2	5,7	3,7	9,1	3,2	1,2	1,6	3,1	63,3	52,7	6,0	4,0	0,6	447 205
96	79,8	62,0	7,7	5,5	4,6	12,4	5,6	1,2	1,6	4,0	67,4	56,3	6,5	4,0	0,6	473 855
97	79,4	61,4	7,7	5,2	5,2	13,3	6,2	0,9	1,5	4,7	66,1	55,2	6,8	3,6	0,5	503 921
98	80,3	61,9	7,9	5,1	5,5	16,2	8,4	1,2	1,5	5,2	64,1	53,5	6,7	3,6	0,3	539 493
99	74,3	56,5	7,7	4,7	5,4	12,0	4,3	1,3	1,4	5,1	62,3	52,2	6,5	3,4	0,3	579 942
00	71,1	53,9	7,6	4,5	5,0	11,8	4,3	1,4	1,4	4,8	59,3	49,6	6,3	3,1	0,3	630 263
01	66,2	49,9	7,5	4,3	4,6	10,7	4,0	1,1	1,3	4,3	55,5	45,9	6,4	3,0	0,2	680 678
02	65,1	48,7	7,8	4,3	4,3	12,6	5,7	1,5	1,3	4,1	52,5	43,0	6,4	3,0	0,2	729 206
03	60,5	44,7	7,9	4,2	3,8	11,8	5,3	1,6	1,3	3,6	48,7	39,4	6,3	2,9	0,2	782 929
04	59,3	43,8	7,8	4,1	3,5	13,1	6,8	1,6	1,3	3,4	46,2	37,0	6,2	2,9	0,1	841 042
05	56,8	41,0	8,2	4,3	3,2	13,7	7,2	2,0	1,5	3,1	43,0	33,8	6,3	2,8	0,1	908 792
06	51,6	36,3	8,1	4,3	2,9	12,1	5,5	2,3	1,5	2,8	39,6	30,8	5,9	2,8	0,1	984 284
07	47,7	32,5	8,1	4,4	2,7	11,6	4,8	2,4	1,6	2,7	36,1	27,7	5,7	2,8	-	1 053 537
08 III	47,8	33,0	8,0	4,3	2,5	11,1	4,9	2,2	1,5	2,5	36,7	28,0	5,8	2,8	-	1 086 007
IV	53,9	37,6	9,1	4,7	2,6	14,1	7,1	2,7	1,7	2,6	39,8	30,5	6,4	2,9	-	1 088 124
09 I	P 56,8	40,6	9,3	4,4	2,5	13,7	7,3	2,4	1,5	2,5	43,2	33,3	6,9	2,9	-	1 081 295
II	P 61,7	44,1	10,1	5,0	2,5	14,6	7,8	2,3	2,0	2,5	47,1	36,3	7,8	3,1	-	1 070 227
III	P 65,0	47,1	10,3	5,0	2,5	15,3	8,7	2,3	1,8	2,5	49,7	38,4	8,0	3,3	-	1 060 098
IV	P 70,1	51,0	11,2	5,3	2,6	16,9	9,4	2,9	2,0	2,6	53,3	41,6	8,3	3,3	-	1 053 914
10 I	P 70,8	51,8	11,6	5,0	2,5	15,8	9,3	2,4	1,5	2,5	55,0	42,4	9,1	3,4	-	1 051 552
II	P 71,8	51,8	12,2	5,2	2,5	14,8	8,4	2,2	1,7	2,5	57,0	43,5	10,0	3,5	-	1 054 156
III	P 74,0	54,0	12,5	5,0	2,5	16,2	9,8	2,2	1,6	2,5	57,9	44,2	10,2	3,4	-	1 057 244
IV	P 75,8	53,6	14,0	5,6	2,6	15,7	7,6	3,1	2,3	2,6	60,1	45,9	10,8	3,3	-	1 062 591
11 I	A	63,6	48,7	11,4	3,5	-	1 069 365

Veánse notas al final del capítulo.

11. ADMINISTRACIONES PÚBLICAS
A) Protocolo de Déficit Excesivo

11.5 Conciliación entre la necesidad de financiación y la variación de la deuda elaborada según la metodología del Protocolo de Déficit Excesivo.
Valores absolutos

INE, IGAE y Banco de España Millones de euros

	Variación de la deuda elaborada según la metodología del PDE (a)	Necesidad(+) o Capac.(-) de financiación según la metodología del PDE (b)	Adquisiciones netas de activos financieros (c) (d)	Ajustes (c)					
				Total	Otras cuentas pendientes de pago	Operaciones financieras entre Administraciones Públicas	Por variaciones en el tipo de cambio	Otros cambios en volumen de la deuda (e)	Otros ajustes (f)
	1=2+3+4	2	3	4=5 a 9	5	6	7	8	9
95	34 109	28 948	4 404	758	56	-2 658	-518	2 648	1 230
96	36 523	22 974	17 580	-4 030	1 667	-2 882	104	-	-2 920
97	13 599	16 986	-671	-2 715	243	-2 923	814	-	-849
98	12 753	17 351	5 502	-10 099	-4 922	-3 042	904	-	-3 040
99	15 603	8 254	8 347	-997	-2 731	-649	1 658	-	723
00	11 950	6 161	9 754	-3 965	-5 093	-669	-37	-	1 835
01	4 300	4 361	-3 029	2 968	4 177	-680	-199	-	-330
02	5 364	3 312	12 842	-10 790	-3 194	-4 814	-1 084	-1 647	-51
03	-1 579	1 622	2 182	-5 383	-338	-4 095	-793	-	-157
04	7 110	2 862	16 559	-12 311	-1 352	-8 430	-727	-	-1 802
05	2 382	-8 759	22 570	-11 429	-7 488	-3 333	64	-	-672
06	-1 575	-19 847	26 614	-8 342	-10 241	951	-178	-	1 126
07	-8 847	-20 066	24 200	-12 981	-9 214	-3 586	-166	-295	279
08	52 950	45 189	25 224	-17 463	-7 537	-8 940	-353	-63	-570
09	P 127 708	117 306	35 234	-24 832	-5 833	-11 623	-129	-48	-7 199
10	A 77 280	98 227	5 163	-26 110	-11 975	-14 925	71	-40	759
09 /	P 32 983	1 159	16 764	15 060	8 798	-1 500	55	-	7 707
II	P 37 472	39 555	9 962	-12 044	-3 871	-5 832	32	-48	-2 325
III	P 22 283	17 504	1 668	3 111	4 100	-4 151	-47	-	3 210
IV	P 34 970	59 088	6 840	-30 958	-14 859	-139	-169	-	-15 791
10 /	P 17 244	5 167	-3 903	15 980	15 902	-3 146	32	-	3 192
II	P 21 962	30 668	4 115	-12 822	-6 226	-5 259	73	-40	-1 370
III	P 11 370	11 471	3 009	-3 109	260	-4 229	-72	-	932
IV	A 26 705	50 921	1 942	-26 159	-21 911	-2 291	39	-	-1 995

Véanse notas al final del capítulo.

11. ADMINISTRACIONES PÚBLICAS
A) Protocolo de Déficit Excesivo

11.6 Conciliación entre la necesidad de financiación y la variación de la deuda elaborada según la metodología del Protocolo de Déficit Excesivo.
Porcentajes del PIB pm

INE, IGAE y Banco de España Porcentajes

	Variación de la deuda elaborada según la metodología del PDE (a)	Necesidad(+) o Capac.(-) de financiación según la metodología del PDE (b)	Adquisiciones netas de activos financieros (c) (d)	Ajustes (c)					
				Total	Otras cuentas pendientes de pago	Operaciones financieras entre Administraciones Públicas	Por variaciones en el tipo de cambio	Otros cambios en volumen de la deuda (e)	Otros ajustes (f)
	1=2+3+4	2	3	4=5 a 9	5	6	7	8	9
95	7,6	6,5	1,0	0,2	0,0	-0,6	-0,1	0,6	0,3
96	7,7	4,8	3,7	-0,9	0,4	-0,6	0,0	-	-0,6
97	2,7	3,4	-0,1	-0,5	0,0	-0,6	0,2	-	-0,2
98	2,4	3,2	1,0	-1,9	-0,9	-0,6	0,2	-	-0,6
99	2,7	1,4	1,4	-0,2	-0,5	-0,1	0,3	-	0,1
00	1,9	1,0	1,5	-0,6	-0,8	-0,1	-0,0	-	0,3
01	0,6	0,6	-0,4	0,4	0,6	-0,1	-0,0	-	-0,0
02	0,7	0,5	1,8	-1,5	-0,4	-0,7	-0,1	-0,2	-0,0
03	-0,2	0,2	0,3	-0,7	-0,0	-0,5	-0,1	-	-0,0
04	0,8	0,3	2,0	-1,5	-0,2	-1,0	-0,1	-	-0,2
05	0,3	-1,0	2,5	-1,3	-0,8	-0,4	0,0	-	-0,1
06	-0,2	-2,0	2,7	-0,8	-1,0	0,1	-0,0	-	0,1
07	-0,8	-1,9	2,3	-1,2	-0,9	-0,3	-0,0	-0,0	0,0
08	4,9	4,2	2,3	-1,6	-0,7	-0,8	-0,0	-0,0	-0,1
09	P 12,1	11,1	3,3	-2,4	-0,6	-1,1	-0,0	-0,0	-0,7
10	A 7,3	9,2	0,5	-2,5	-1,1	-1,4	0,0	-0,0	0,1
09 /	P 3,1	0,1	1,6	1,4	0,8	-0,1	0,0	-	0,7
II	P 3,6	3,8	0,9	-1,1	-0,4	-0,6	0,0	-0,0	-0,2
III	P 2,1	1,7	0,2	0,3	0,4	-0,4	-0,0	-	0,3
IV	P 3,3	5,6	0,6	-2,9	-1,4	-0,0	-0,0	-	-1,5
10 /	P 1,6	0,5	-0,4	1,5	1,5	-0,3	0,0	-	0,3
II	P 2,1	2,9	0,4	-1,2	-0,6	-0,5	0,0	-0,0	-0,1
III	P 1,1	1,1	0,3	-0,3	0,0	-0,4	-0,0	-	0,1
IV	A 2,5	4,8	0,2	-2,5	-2,1	-0,2	0,0	-	-0,2

Véanse notas al final del capítulo.

11. ADMINISTRACIONES PÚBLICAS
A) Protocolo de Déficit Excesivo

11.7 Adquisición neta de activos financieros

Millones de euros

	Total	Efectivo y depósitos				Valores distintos de acciones				Préstamos	Acciones y participaciones			Otras cuentas pendientes de cobro	
		Total	Depósitos en el Banco de España	Resto depósitos transferibles	Otros depósitos	Total	A corto plazo	A largo plazo	Derivados financieros		Total	Acciones	Otras participaciones		
															1=2+3+4+5
95	4 404	-919	-1 840	948	-26	-48	-1	-6	-40	2 689	-638	-1 576	938	3 318	
96	17 580	7 268	5 951	918	399	180	27	187	-34	292	1 766	-586	2 352	8 074	
97	-671	-3 430	-5 123	1 653	40	-71	4	-33	-42	3 091	-4 519	-4 080	-438	4 257	
98	5 502	4 923	1 722	2 175	1 027	231	-31	274	-13	3 467	-5 516	-2 468	-3 048	2 397	
99	8 347	9 150	7 867	240	1 043	143	20	186	-63	1 652	-2 418	324	-2 742	-181	
00	9 754	11 095	8 351	1 757	987	594	58	658	-122	741	-3 219	24	-3 244	544	
01	-3 029	-2 496	-17 060	-1 248	15 812	651	75	708	-131	2 219	-3 648	400	-4 048	246	
02	12 842	8 116	1 785	3 559	2 772	4 544	189	4 519	-164	1 785	-1 799	294	-2 093	196	
03	2 182	-4 203	1 767	606	-6 576	3 920	-298	4 389	-171	1 626	193	796	-602	644	
04	16 559	6 131	-1 817	5 414	2 535	9 235	1 019	8 339	-123	1 794	-443	228	-671	-158	
05	22 570	11 380	-695	9 771	2 304	7 921	508	7 419	-7	1 276	463	496	-33	1 530	
06	26 614	13 340	1 780	8 261	3 299	9 542	-1 372	10 917	-3	1 895	261	356	-95	1 575	
07	24 200	12 168	2 973	4 909	4 286	9 739	527	9 221	-9	2 293	504	131	373	-503	
08	25 224	819	740	-5 764	5 843	19 186	510	18 649	27	1 721	838	429	409	2 660	
09	35 234	17 814	12 463	-3 504	8 855	6 248	-38	6 248	38	7 930	542	311	231	2 700	
10	5 163	-24 635	-21 896	-4 112	1 374	18 469	2 525	15 994	-49	4 874	50	214	-164	6 405	
09 /	P	16 764	14 305	8 473	-5 916	11 747	938	-79	1 026	-9	1 828	279	129	151	-585
II	P	9 962	4 938	-1 975	-1 924	8 837	4 372	-495	4 871	-4	3 296	135	49	87	-2 780
III	P	1 668	-4 073	1 717	3 034	-8 824	1 274	946	348	-19	1 572	230	152	77	2 665
IV	P	6 840	2 643	4 247	1 302	-2 906	-336	-409	3	70	1 236	-103	-19	-84	3 400
10 /	P	-3 903	-5 803	-295	-2 713	-2 796	2 158	299	1 897	-38	1 205	221	149	72	-1 685
II	P	4 115	-616	-407	-1 269	1 061	2 121	1 154	1 013	-46	3 412	998	68	930	-1 800
III	P	3 009	-11 240	-12 874	-635	2 269	4 945	1 966	3 019	-40	984	268	122	147	8 052
IV	A	1 942	-6 975	-8 319	505	839	9 246	-894	10 065	75	-727	-1 438	-126	-1 313	1 838

11. ADMINISTRACIONES PÚBLICAS
A) Protocolo de Déficit Excesivo

11.8 Deuda por instrumentos

Millones de euros

	Total	Porcentajes del PIB pm	Efectivo y depósitos	Valores distintos de acciones			Préstamos			Pasivos en poder de otras Administraciones Públicas (a)	Pro memoria: Empresas Públicas (b)		
				Total	A corto plazo	A largo plazo	Total	A corto plazo	A largo plazo		Valores absolutos	Porcentajes del PIB pm	
													4=5+6
95	283 076	63,3	2 338	216 717	72 019	144 698	64 021	7 758	56 263	8 501	18 774	4,2	
96	319 600	67,4	2 436	248 850	82 035	166 815	68 314	8 673	59 641	11 316	16 279	3,4	
97	333 199	66,1	2 333	270 578	72 761	197 817	60 288	7 464	52 824	14 271	15 179	3,0	
98	345 953	64,1	2 503	285 286	61 032	224 255	58 163	5 858	52 306	16 988	14 864	2,8	
99	361 556	62,3	2 643	302 662	54 335	248 327	56 251	5 377	50 873	17 319	15 046	2,6	
00	373 506	59,3	2 595	314 607	45 642	268 965	56 305	5 754	50 551	18 355	15 483	2,5	
01	377 806	55,5	2 522	318 532	36 756	281 776	56 752	6 744	50 008	19 187	16 190	2,4	
02	383 170	52,5	2 134	323 779	36 830	286 949	57 257	5 946	51 311	23 999	17 405	2,4	
03	381 591	48,7	2 307	321 091	39 877	281 214	58 193	6 503	51 690	28 120	20 952	2,7	
04	388 701	46,2	2 543	320 110	37 386	282 724	66 048	6 537	59 511	36 581	19 444	2,3	
05	391 083	43,0	2 798	323 434	33 344	290 090	64 851	4 227	60 624	39 978	22 414	2,5	
06	389 507	39,6	3 064	321 447	32 574	288 873	64 997	4 425	60 572	39 066	26 752	2,7	
07	380 661	36,1	3 307	313 269	33 397	279 872	64 086	4 420	59 665	42 720	33 263	3,2	
08 /	P	385 636	35,8	3 372	314 900	33 166	281 734	67 364	6 566	60 799	46 438	35 752	3,3
II	P	398 349	36,7	3 437	328 132	37 316	290 815	66 780	5 762	61 018	50 550	36 802	3,4
III	P	433 611	39,8	3 420	355 532	53 033	302 498	74 660	7 710	66 950	51 679	39 620	3,6
09 /	P	466 594	43,2	3 386	386 431	64 674	321 757	76 777	8 766	68 010	53 391	42 724	4,0
II	P	504 066	47,1	3 413	418 099	72 502	345 597	82 554	11 480	71 074	58 937	44 373	4,1
III	P	526 349	49,7	3 466	437 628	78 921	358 707	85 255	10 393	74 862	63 424	46 969	4,4
IV	P	561 319	53,3	3 468	471 564	86 395	385 169	86 287	9 015	77 272	63 274	48 549	4,6
10 /	P	578 563	55,0	3 466	484 432	84 849	399 583	90 664	11 933	78 731	66 702	50 436	4,8
II	P	600 524	57,0	3 512	499 516	81 740	417 776	97 496	12 190	85 306	71 748	52 343	5,0
III	P	611 894	57,9	3 568	508 289	86 152	422 137	100 038	11 262	88 776	76 271	53 280	5,0
IV	P	638 599	60,1	3 584	533 022	87 196	445 826	101 994	7 730	94 264	78 338	55 993	5,3
11 /	A	679 779	63,6	3 602	566 516	84 962	481 554	109 661	12 435	97 226	81 577	57 816	5,4

Véanse notas al final del capítulo.

11. ADMINISTRACIONES PÚBLICAS
A) Protocolo de Déficit Excesivo

11.9 Deuda por sectores de contrapartida y monedas

Millones de euros

	Por sectores de contrapartida								Por monedas	
	Sectores residentes							Resto del mundo	Pesetas/Euros	Otras monedas distintas de la peseta/euro
	Total	Instituciones financieras				Resto sectores residentes				
		Total	Banco de España	Otras instituciones financieras monetarias	Otras instituciones financieras no monetarias					
1=2+8=9+10	2=3+7	3=4 a 6	4	5	6	7	8	9	10	
95	283 076	218 893	168 966	16 313	104 726	47 927	49 928	64 183	260 273	22 803
96	319 600	252 401	202 067	16 136	110 438	75 493	50 334	67 199	295 533	24 067
97	333 199	255 657	210 793	15 808	99 718	95 267	44 864	77 543	305 990	27 210
98	345 953	261 724	223 119	15 870	95 462	111 787	38 605	84 229	312 316	33 637
99	361 556	251 656	215 622	15 167	95 500	104 955	36 034	109 900	351 982	9 574
00	373 506	232 007	187 476	14 450	92 255	80 770	44 531	141 500	363 169	10 338
01	377 806	224 492	181 924	13 952	103 849	64 122	42 568	153 314	367 979	9 827
02	383 170	220 684	182 405	14 170	107 964	60 271	38 278	162 487	375 293	7 877
03	381 591	235 271	189 423	16 319	115 858	57 246	45 848	146 320	374 679	6 912
04	388 701	218 812	170 361	17 486	100 642	52 233	48 451	169 889	383 544	5 156
05	391 083	211 945	169 959	18 225	99 449	52 284	41 986	179 138	387 008	4 075
06	389 507	200 106	155 486	15 949	84 963	54 574	44 620	189 401	386 485	3 023
07	380 661	202 576	159 397	14 985	92 556	51 856	43 179	178 085	378 228	2 433
08 /	375 870	197 219	156 991	15 818	90 497	50 675	40 228	178 651	373 112	2 758
II	385 636	202 774	164 015	16 136	91 515	56 363	38 760	182 862	382 961	2 675
III	398 349	200 471	163 670	17 019	90 697	55 955	36 801	197 878	395 511	2 838
IV	433 611	231 066	176 842	16 923	114 667	45 253	54 224	202 545	430 687	2 923
09 /	P 466 594	253 821	196 257	18 113	133 292	44 851	57 564	212 773	463 200	3 394
II	P 504 066	276 878	219 967	18 599	151 504	49 864	56 910	227 188	500 149	3 917
III	P 526 349	292 277	231 443	19 113	158 141	54 189	60 834	234 072	522 479	3 870
IV	P 561 319	320 720	244 646	19 796	170 117	54 734	76 074	240 599	557 240	4 079
10 /	P 578 563	330 984	247 363	20 960	169 990	56 414	83 621	247 578	574 376	4 186
II	P 600 524	348 324	254 773	20 477	179 939	54 357	93 551	252 200	596 600	3 925
III	P 611 894	366 321	255 360	21 851	177 384	56 125	110 961	245 574	608 127	3 768
IV	A 638 599	366 481	256 292	22 522	180 545	53 225	110 190	272 118	634 667	3 932

Véanse notas al final del capítulo.

11. EMPRESAS PÚBLICAS (a)
B) Deuda de las Empresas Públicas (b)

11.10 Deuda por administraciones propietarias

	Valores absolutos (millones de euros)					Porcentajes del PIB pm					Pro memoria: PIB pm (c)
	Total	Administración Central	Comunidades Autónomas	Corporaciones Locales	Administraciones de Seguridad Social	Total	Administración Central	Comunidades Autónomas	Corporaciones Locales	Administraciones de Seguridad Social	
	1=2 a 5	2	3	4	5	6=7 a 10	7	8	9	10	
95	18 774	15 608	1 698	1 469	-	4,2	3,5	0,4	0,3	-	447 205
96	16 279	13 051	1 790	1 438	-	3,4	2,8	0,4	0,3	-	473 855
97	15 179	11 736	2 028	1 414	-	3,0	2,3	0,4	0,3	-	503 921
98	14 864	11 166	2 296	1 402	-	2,8	2,1	0,4	0,3	-	539 493
99	15 046	10 292	3 394	1 361	-	2,6	1,8	0,6	0,2	-	579 942
00	15 483	10 655	2 832	1 996	-	2,5	1,7	0,4	0,3	-	630 263
01	16 190	10 510	3 443	2 237	-	2,4	1,5	0,5	0,3	-	680 678
02	17 405	10 394	4 568	2 444	-	2,4	1,4	0,6	0,3	-	729 206
03	20 952	11 768	6 217	2 967	-	2,7	1,5	0,8	0,4	-	782 929
04	19 444	9 626	6 620	3 198	-	2,3	1,1	0,8	0,4	-	841 042
05	22 414	11 533	7 280	3 601	-	2,5	1,3	0,8	0,4	-	908 792
06	26 752	14 078	8 793	3 881	-	2,7	1,4	0,9	0,4	-	984 284
07	33 263	18 080	10 407	4 777	-	3,2	1,7	1,0	0,5	-	1 053 537
08 //	35 752	19 336	11 251	5 164	-	3,3	1,8	1,0	0,5	-	1 076 956
III	36 802	19 610	11 732	5 459	-	3,4	1,8	1,1	0,5	-	1 086 007
IV	39 620	21 389	12 550	5 681	-	3,6	2,0	1,2	0,5	-	1 088 124
09 /	P 42 724	22 564	12 993	7 167	-	4,0	2,1	1,2	0,7	-	1 081 295
II	P 44 373	23 161	13 959	7 253	-	4,1	2,2	1,3	0,7	-	1 070 227
III	P 46 969	24 690	14 706	7 574	-	4,4	2,3	1,4	0,7	-	1 060 098
IV	P 48 549	25 492	15 203	7 855	-	4,6	2,4	1,4	0,7	-	1 053 914
10 /	P 50 436	26 281	16 161	7 994	-	4,8	2,5	1,5	0,8	-	1 051 552
II	P 52 343	27 327	16 628	8 388	-	5,0	2,6	1,6	0,8	-	1 054 156
III	P 53 280	27 926	16 960	8 394	-	5,0	2,6	1,6	0,8	-	1 057 244
IV	P 55 993	29 635	17 295	9 063	-	5,3	2,8	1,6	0,9	-	1 062 591
11 /	A 57 816	30 738	17 962	9 116	...	5,4	2,9	1,7	0,9	...	1 069 365

Véanse notas al final del capítulo.

NOTAS A LOS CUADROS DEL CAPÍTULO 11. ADMINISTRACIONES PÚBLICAS

Cuadro 11.1

a. Un signo positivo (negativo) implica que las Administraciones Públicas han obtenido beneficios (pérdidas) por este concepto.

b. Las diferencias entre la Capacidad (+) o Necesidad (-) de Financiación según el PDE que se recoge en esta columna y la de la Contabilidad Nacional de España (columnas 1 a 5) se deben a la inclusión en la cuenta de operaciones no financieras de los *swaps* de intereses (columnas 6 a 10) de acuerdo con lo establecido en el Reglamento (CE) 2558/2001, de 3 de diciembre de 2001, de forma que los beneficios (pérdidas) de las operaciones *swaps* reducen (incrementan) los intereses. En Contabilidad Nacional, los *swaps* de intereses se consideran una operación financiera.

c. El PIB a precios de mercado se ha elaborado a partir de la serie oficial de la CNE trimestral que publica el INE.

Nota: Pueden existir diferencias entre los datos de este cuadro y los que figuran en el cuadro 2.9, por revisiones posteriores al envío de la Notificación PDE a la Comisión Europea.

Cuadro 11.2

Nota: Los porcentajes de los trimestres se calculan: 1) cuando se dispone del PIB de los cuatro trimestres del año en cuestión se toma como referencia el PIB del año; 2) cuando no se dispone del PIB de los cuatro trimestres del año en cuestión se toma como referencia el PIB anual que resulta de agregar el PIB trimestral de los últimos cuatro trimestres.

Véanse notas al cuadro 11.1

Cuadro 11.3

a. Pasivos emitidos por Administraciones Públicas en poder de otras Administraciones Públicas, otras cuentas pendientes de pago y ajustes por diferencias entre el valor de mercado y el valor nominal de los pasivos, así como otros ajustes como consecuencia de reclasificaciones de unidades institucionales y otras revisiones de información.

Cuadro 11.4

Véanse notas al cuadro 11.3

Cuadro 11.5

a. Variaciones anuales de la columna 1 del cuadro 11.8.

b. Columna 11 del cuadro 11.1, cambiada de signo.

c. Un signo positivo significa que el concepto correspondiente contribuye a incrementar la deuda; un signo negativo, que contribuye a disminuirla.

d. Columna detallada en el cuadro 11.7.

e. Incluye efectos como los producidos por reclasificación de unidades institucionales o instrumentos financieros.

f. Incluye los ajustes por los intereses devengados menos los intereses pagados, por primas de emisión o de amortización, por la diferencia entre el nominal emitido y el efectivo captado en las emisiones a descuento, por pérdidas o ganancias de capital realizadas en la amortización anticipada de pasivos y por discrepancias entre la Capacidad (+) o Necesidad (-) de Financiación y las Operaciones Financieras Netas.

Cuadro 11.6

Nota: Los porcentajes de los trimestres se calculan: 1) cuando se dispone del PIB de los cuatro trimestres del año en cuestión se toma como referencia el PIB del año; 2) Cuando no se dispone del PIB de los cuatro trimestres del año en cuestión se toma como referencia el PIB anual que resulta de agregar el PIB trimestral de los últimos cuatro trimestres.

Véanse notas al cuadro 11.5

Cuadro 11.8

a. Que ya aparecen deducidos de las columnas 3 a 9.

b. Principales organismos no administrativos, entes y empresas no clasificadas como Administraciones Públicas. La deuda de estas unidades no está sujeta al (es decir, no está incluida en el ámbito del) Protocolo de Déficit Excesivo (PDE), por lo que no se incluye en las Notificaciones a la Comisión a que se refiere ese procedimiento. En este cuadro se presenta la deuda de estas unidades para recoger su montante elaborado de forma homogénea a la deuda PDE.

Nota: Pueden existir diferencias entre los datos de este cuadro y los que figuran en el cuadro 2.9 por revisiones posteriores al envío de la Notificación PDE a la Comisión Europea.

Cuadro 11.9

Nota: Pueden existir diferencias entre los datos de este cuadro y los que figuran en el cuadro 2.9, por revisiones posteriores al envío de la Notificación PDE a la Comisión Europea.

Cuadro 11.10

a. Las unidades que se recogen aquí como Empresas Públicas son los principales organismos no administrativos, entes y empresas no clasificadas como Administraciones Públicas.

b. Para facilitar la comparación con la deuda de las Administraciones Públicas que figura en los cuadros anteriores (que es la deuda pública en sentido estricto), la deuda de las Empresas Públicas que figura en este cuadro se ha calculado siguiendo la metodología del PDE. La deuda de las Empresas Públicas no está incluida en el ámbito del PDE y, por tanto, a diferencia de la deuda de las Administraciones Públicas (deuda pública), no se incluye en las Notificaciones que se remiten a la Comisión Europea.

c. El PIB a precios de mercado se ha elaborado a partir de la serie oficial de la CNE trimestral que publica el INE agregando los últimos cuatro trimestres para cada fecha de referencia.

12 ADMINISTRACIÓN CENTRAL Y ADMINISTRACIONES DE SEGURIDAD SOCIAL
CENTRAL GOVERNMENT AND SOCIAL SECURITY FUNDS

NOTA INTRODUCTORIA A LOS CUADROS DEL CAPÍTULO 12 Y OTRAS ESTADÍSTICAS
SOBRE ADMINISTRACIÓN CENTRAL Y ADMINISTRACIONES DE SEGURIDAD SOCIAL

- 1 El Banco de España tiene encomendada por el Plan Estadístico Nacional, entre otras, la elaboración de las estadísticas de deuda pública según el Protocolo sobre el Déficit Excesivo (PDE) y las Cuentas Financieras de las Administraciones Públicas, en tanto que parte de las *Cuentas Financieras de la Economía Española*, ambas de periodicidad trimestral. La deuda PDE de la Administración Central se presenta en los cuadros 12.6 a 12.8 de este capítulo, y la de las Administraciones de Seguridad Social, en el cuadro 12.16; entre los cuadros del capítulo figura la conciliación entre deuda, operaciones financieras y capacidad (+) o necesidad (-) de financiación.
- 2 Por otro lado, las Cuentas Financieras de estos subsectores de las Administraciones Públicas se incluyen en la publicación *Cuentas Financieras de la Economía Española*, que se difunden también en el sitio de Internet del Banco de España (<http://www.bde.es/webbde/es/estadis/ccff/ccff.html>). A esta información se puede acceder desde los siguientes enlaces:

Detalles por instrumentos de las cuentas no consolidadas. Balance financiero:

<http://www.bde.es/webbde/es/estadis/ccff/0216a.pdf> y <http://www.bde.es/webbde/es/estadis/ccff/0219a.pdf>.

Detalles por instrumentos de las cuentas no consolidadas. Cuenta de operaciones financieras:

<http://www.bde.es/webbde/es/estadis/ccff/0216b.pdf> y <http://www.bde.es/webbde/es/estadis/ccff/0219b.pdf>.

- 3 Las Cuentas no Financieras de la Administración Central y de las Administraciones de Seguridad Social se elaboran, fundamentalmente, por la Intervención General de la Administración del Estado (IGAE), y también por el INE, y se difunden en www.pap.meh.es y en www.ine.es. Por otra parte, el Banco de España incluye, en su publicación *Cuentas Financieras de la Economía Española*, una amplia síntesis de esta información, a la que se puede acceder desde los siguientes enlaces:

Cuentas de operaciones no financieras:

<http://www.bde.es/webbde/es/estadis/ccff/0117.pdf> y <http://www.bde.es/webbde/es/estadis/ccff/0120.pdf>.

12. ADMINISTRACIÓN CENTRAL
A) Protocolo de Déficit Excesivo

12.1 Capacidad (+) o necesidad (-) de financiación y pasivos en circulación. Valores absolutos

Capacidad (+) o necesidad (-) de financiación: INE e IGAE. PIBpm: INE.

Millones de euros

	Capacidad (+) o Necesidad (-) de financiación			Pasivos en circulación y deuda						Pro memoria: PIB pm
	Según la Contabilidad Nacional de España (CNE)	Ajuste por Swaps de intereses (a)	Según el Protocolo de Déficit Excesivo	Según las Cuentas Financieras de la Economía Española	Ajustes por pasivos no incluidos y por valoración			Deuda según el Protocolo de Déficit Excesivo		
					Total	Pasivos de Administraciones Públicas en poder de otras Administraciones Públicas	Otras cuentas pendientes de pago		Ajustes de valoración y otros (b)	
1	2	3=1+2	4=5+9	5=6 a 8	6	7	8	9	10	
95	-24 520	40	-24 480	249 962	14 187	385	8 808	4 994	235 775	447 205
96	-18 101	34	-18 067	293 626	26 703	529	5 133	21 041	268 923	473 855
97	-14 497	42	-14 455	309 159	31 071	445	4 139	26 487	278 089	503 921
98	-13 903	13	-13 890	333 908	45 064	305	5 463	39 296	288 844	539 493
99	-7 759	63	-7 696	327 623	25 078	150	5 695	19 233	302 545	579 942
00	-6 522	112	-6 410	339 591	27 015	1 187	7 833	17 996	312 576	630 263
01	-5 344	106	-5 238	339 504	27 110	2 018	5 051	20 040	312 394	680 678
02	-5 161	129	-5 032	354 999	41 219	6 831	6 463	27 926	313 780	729 206
03	-4 070	109	-3 961	349 935	41 534	10 952	6 440	24 143	308 401	782 929
04	-10 986	82	-10 904	368 731	57 332	19 412	6 314	31 605	311 399	841 042
05	2 043	31	2 074	372 836	65 214	22 810	8 509	33 896	307 622	908 792
06	6 780	22	6 802	357 160	54 185	21 897	12 735	19 553	302 975	984 284
07	11 874	6	11 880	342 498	51 055	25 551	15 421	10 084	291 442	1 053 537
08	-30 605	-43	-30 648	408 999	76 974	34 511	18 144	24 318	332 025	1 088 124
09	P -98 568	60	-98 508	537 551	98 606	46 105	21 628	30 873	438 946	1 053 914
10	A -52 954	156	-52 798	569 096	81 226	61 170	23 685	-3 629	487 870	1 062 591
09 /	P	439 509	79 034	36 222	18 574	24 237	360 476	1 081 295
II	P	471 742	83 688	41 769	15 352	26 567	388 054	1 070 227
III	P	498 916	92 347	46 256	14 962	31 128	406 569	1 060 098
IV	P	537 551	98 606	46 105	21 628	30 873	438 946	1 053 914
10 /	P	544 228	97 883	49 533	15 383	32 967	446 346	1 051 552
II	P	546 506	88 081	54 580	20 565	12 936	458 425	1 054 156
III	P	571 231	103 883	59 102	21 879	22 901	467 348	1 057 244
IV	A	569 096	81 226	61 170	23 685	-3 629	487 870	1 062 591

Véanse notas al final del capítulo.

12. ADMINISTRACIÓN CENTRAL
A) Protocolo de Déficit Excesivo

12.2 Capacidad (+) o necesidad (-) de financiación y pasivos en circulación. Porcentajes del PIB pm

Capacidad (+) o necesidad (-) de financiación: INE e IGAE. PIBpm: INE

Porcentajes

	Capacidad (+) o Necesidad (-) de financiación			Pasivos en circulación y deuda						Pro memoria: PIB pm
	Según la Contabilidad Nacional de España (CNE)	Ajuste por Swaps de intereses (a)	Según el Protocolo de Déficit Excesivo	Según las Cuentas Financieras de la Economía Española	Ajustes por pasivos no incluidos y por valoración			Deuda según el Protocolo de Déficit Excesivo		
					Total	Pasivos de Administraciones Públicas en poder de otras Administraciones Públicas	Otras cuentas pendientes de pago		Ajustes de valoración y otros (b)	
1	2	3=1+2	4=5+9	5=6 a 8	6	7	8	9	10	
95	-5,5	0,0	-5,5	55,9	3,2	0,1	2,0	1,1	52,7	447 205
96	-3,8	0,0	-3,8	62,0	5,6	0,1	1,1	4,4	56,3	473 855
97	-2,9	0,0	-2,9	61,4	6,2	0,1	0,8	5,3	55,2	503 921
98	-2,6	0,0	-2,6	61,9	8,4	0,1	1,0	7,3	53,5	539 493
99	-1,3	0,0	-1,3	56,5	4,3	0,0	1,0	3,3	52,2	579 942
00	-1,0	0,0	-1,0	53,9	4,3	0,2	1,2	2,9	49,6	630 263
01	-0,8	0,0	-0,8	49,9	4,0	0,3	0,7	2,9	45,9	680 678
02	-0,7	0,0	-0,7	48,7	5,7	0,9	0,9	3,8	43,0	729 206
03	-0,5	0,0	-0,5	44,7	5,3	1,4	0,8	3,1	39,4	782 929
04	-1,3	0,0	-1,3	43,8	6,8	2,3	0,8	3,8	37,0	841 042
05	0,2	0,0	0,2	41,0	7,2	2,5	0,9	3,7	33,8	908 792
06	0,7	0,0	0,7	36,3	5,5	2,2	1,3	2,0	30,8	984 284
07	1,1	0,0	1,1	32,5	4,8	2,4	1,5	1,0	27,7	1 053 537
08	-2,8	-0,0	-2,8	37,6	7,1	3,2	1,7	2,2	30,5	1 088 124
09	P -9,4	0,0	-9,3	51,0	9,4	4,4	2,1	2,9	41,6	1 053 914
10	A -5,0	0,0	-5,0	53,6	7,6	5,8	2,2	-0,3	45,9	1 062 591
09 /	P	40,6	7,3	3,3	1,7	2,2	33,3	1 081 295
II	P	44,1	7,8	3,9	1,4	2,5	36,3	1 070 227
III	P	47,1	8,7	4,4	1,4	2,9	38,4	1 060 098
IV	P	51,0	9,4	4,4	2,1	2,9	41,6	1 053 914
10 /	P	51,8	9,3	4,7	1,5	3,1	42,4	1 051 552
II	P	51,8	8,4	5,2	2,0	1,2	43,5	1 054 156
III	P	54,0	9,8	5,6	2,1	2,2	44,2	1 057 244
IV	A	53,6	7,6	5,8	2,2	-0,3	45,9	1 062 591

Véanse notas al final del capítulo.

12. ADMINISTRACIÓN CENTRAL
A) Protocolo de Déficit Excesivo

12.3 Conciliación entre la necesidad de financiación y la variación de la deuda elaborada según la metodología del Protocolo de Déficit Excesivo.
Valores absolutos

INE, IGAE y Banco de España Millones de euros

	Variación de la deuda elaborada según la metodología del PDE (a)	Necesidad(+) o Capac.(-) de financiación según la metodología del PDE (b)	Adquisiciones netas de activos financieros (c) (d)	Ajustes (c)					
				Total	Otras cuentas pendientes de pago	Operaciones financieras entre Administraciones Públicas	Por variaciones en el tipo de cambio	Otros cambios en volumen de la deuda (e)	Otros ajustes (f)
	1=2+3+4	2	3	4=5 a 9	5	6	7	8	9
95	27 384	24 480	3 104	-200	-2 962	13	-758	1 728	1 779
96	31 148	18 067	12 952	130	3 305	-211	-229	-	-2 735
97	11 166	14 455	-4 350	1 061	990	115	684	-	-728
98	10 755	13 890	1 291	-4 426	-1 797	-184	323	-	-2 768
99	13 701	7 696	4 730	1 275	-951	-163	1 431	-	958
00	10 031	6 410	4 940	-1 319	-2 549	-669	-116	-	2 016
01	-182	5 238	-6 721	1 300	2 322	-680	-262	-	-80
02	1 386	5 032	2 910	-6 556	588	-4 814	-941	-1 647	258
03	-5 380	3 961	-5 073	-4 267	341	-4 095	-648	-	135
04	2 998	10 904	2 685	-10 591	31	-8 430	-692	-	-1 499
05	-3 777	-2 074	3 481	-5 185	-1 432	-3 333	-3	-	-417
06	-4 647	-6 802	4 196	-2 040	-4 270	951	-110	-	1 389
07	-11 533	-11 880	6 303	-5 955	-2 734	-3 586	-60	-64	489
08	40 583	30 648	22 305	-12 370	-2 779	-8 940	-408	-63	-179
09	P 106 921	98 508	30 071	-21 659	-3 258	-11 623	-152	-48	-6 577
10	A 48 924	52 798	12 198	-16 072	-2 699	-14 925	-41	-40	1 633

Véanse notas al final del capítulo.

12. ADMINISTRACIÓN CENTRAL.
A) Protocolo de Déficit Excesivo.

12.4 Conciliación entre la necesidad de financiación y la variación de la deuda elaborada según la metodología del Protocolo de Déficit Excesivo.
Porcentajes del PIB pm

INE, IGAE y Banco de España Porcentajes

	Variación de la deuda según el PDE (a)	Necesidad(+) o Capac.(-) de financiación según el PDE (b)	Adquisiciones netas de activos financieros (c) (d)	Ajustes (c)					
				Total	Otras cuentas pendientes de pago	Operaciones financieras entre Administraciones Públicas	Por variaciones en el tipo de cambio	Otros cambios en volumen de la deuda (e)	Otros ajustes (f)
	1=2+3+4	2	3	4=5 a 9	5	6	7	8	9
95	6,1	5,5	0,7	-0,0	-0,7	0,0	-0,2	0,4	0,4
96	6,6	3,8	2,7	0,0	0,7	-0,0	-0,0	-	-0,6
97	2,2	2,9	-0,9	0,2	0,2	0,0	0,1	-	-0,1
98	2,0	2,6	0,2	-0,8	-0,3	-0,0	0,1	-	-0,5
99	2,4	1,3	0,8	0,2	-0,2	-0,0	0,2	-	0,2
00	1,6	1,0	0,8	-0,2	-0,4	-0,1	-0,0	-	0,3
01	-0,0	0,8	-1,0	0,2	0,3	-0,1	-0,0	-	-0,0
02	0,2	0,7	0,4	-0,9	0,1	-0,7	-0,1	-0,2	0,0
03	-0,7	0,5	-0,6	-0,5	0,0	-0,5	-0,1	-	0,0
04	0,4	1,3	0,3	-1,3	0,0	-1,0	-0,1	-	-0,2
05	-0,4	-0,2	0,4	-0,6	-0,2	-0,4	-0,0	-	-0,0
06	-0,5	-0,7	0,4	-0,2	-0,4	0,1	-0,0	-	0,1
07	-1,1	-1,1	0,6	-0,6	-0,3	-0,3	-0,0	-0,0	0,0
08	3,7	2,8	2,0	-1,1	-0,3	-0,8	-0,0	-0,0	-0,0
09	P 10,1	9,3	2,9	-2,1	-0,3	-1,1	-0,0	-0,0	-0,6
10	A 4,6	5,0	1,1	-1,5	-0,3	-1,4	-0,0	-0,0	0,2

Véanse notas al final del capítulo.

12. ADMINISTRACIÓN CENTRAL
A) Protocolo de Déficit Excesivo

12.5 Adquisición neta de activos financieros

Millones de euros

	Total	Efectivo y depósitos				Valores distintos de acciones				Préstamos	Acciones y participaciones			Otras cuentas pendientes de cobro		
		Total	Depósitos en el Banco de España	Resto depósitos transferibles	Otros depósitos	Total	A corto plazo	A largo plazo	Derivados financieros		Total	Acciones	Otras participaciones			
															11=12+13	12
11+14	1=2+6+10+	2=3+4+5	3	4	5	6=7+8+9	7	8	9	10						
95	3 104	-1 048	-1 464	539	-123	-40	-	-	-40	2 699	-803	-1 615	812	2 295		
96	12 952	5 909	5 798	-132	243	-34	-	-	-34	253	1 443	-705	2 148	5 381		
97	-4 350	-4 648	-5 366	1 077	-358	-42	-	-	-42	3 083	-4 866	-4 375	-491	2 123		
98	1 291	1 678	1 414	540	-276	-13	-	-	-13	3 455	-5 951	-2 681	-3 271	2 122		
99	4 730	5 568	4 963	146	460	-63	-	-	-63	1 637	-2 802	183	-2 985	390		
00	4 940	6 407	6 038	4	366	-112	-	-	-112	751	-3 085	220	-3 306	979		
01	-6 721	-5 632	-20 114	-822	15 304	-106	-	-	-106	2 217	-3 850	336	-4 185	650		
02	2 910	2 603	5	259	2 339	-129	-	-	-129	1 787	-2 016	274	-2 290	666		
03	-5 073	-5 730	523	429	-6 682	-109	-	-	-109	1 625	-603	288	-891	-257		
04	2 685	2 028	158	487	1 384	-82	-	-	-82	1 781	-901	134	-1 034	-141		
05	3 481	3 144	278	1 587	1 279	-31	-	-	-31	1 265	-378	35	-413	-519		
06	4 196	2 641	631	1 431	578	-22	-	-	-22	1 895	-229	-4	-224	-89		
07	6 303	3 840	-195	2 237	1 798	-6	-	-	-6	2 281	275	54	221	-87		
08	22 305	11 611	2 887	748	7 976	7 266	-	7 223	43	1 634	406	23	383	1 388		
09	30 071	15 701	7 342	-1 558	9 917	6 125	-0	6 185	-60	6 647	7	45	-38	1 591		
10	12 198	-9 361	-10 789	-484	1 912	8 606	-	8 762	-156	4 497	-259	135	-394	8 716		
09 /	P	20 052	12 172	1 243	-289	11 218	5 992	-	6 000	-8	1 717	211	65	146	-40	
	///	P	5 511	4 047	-2 450	8 556	-3	-	-3	3 009	43	-28	71	-1 585		
	///	P	-2 303	-6 460	2 878	-388	-8 949	42	59	-17	1 357	84	84	-	2 673	
	IV	P	6 812	5 941	5 671	1 177	-907	94	-59	185	-32	565	-331	-76	-255	544
10 /	P	-4 968	-4 928	-677	-959	-3 292	-123	-	-87	-36	1 111	126	126	-	-1 153	
	///	P	2 945	541	-737	796	482	80	-	125	-45	3 318	889	45	844	-1 882
	///	P	5 647	-1 179	-2 562	-758	2 141	1 739	-	1 778	-39	890	153	109	44	4 044
	IV	A	8 574	-3 795	-6 814	437	2 581	6 911	-	6 947	-36	-822	-1 427	-145	-1 282	7 708

12. ADMINISTRACIÓN CENTRAL
A) Protocolo de Déficit Excesivo

12.6 Deuda por instrumentos

Millones de euros

	Total	Porcentajes del PIB pm	Efectivo y depósitos	Valores distintos de acciones (a)			Préstamos			Pasivos en poder de otras Administraciones Públicas (b)	Pro memoria: Empresas Públicas (c)			
				Total	A corto plazo	A largo plazo	Total	A corto plazo	A largo plazo		Valores absolutos	Porcentajes del PIB pm		
													4=5+6	5
				1=3+4+7	2	3								
95	235 775	52,7	2 338	204 014	71 070	132 944	29 422	595	28 828	385	15 608	3,5		
96	266 923	56,3	2 436	233 987	81 084	152 903	30 499	785	29 714	529	13 051	2,8		
97	278 089	55,2	2 333	253 257	71 730	181 528	22 499	897	21 601	445	11 736	2,3		
98	288 844	53,5	2 503	266 625	59 939	206 685	19 716	681	19 035	305	11 166	2,1		
99	302 545	52,2	2 643	282 038	53 142	228 896	17 864	438	17 426	150	10 292	1,8		
00	312 576	49,6	2 595	292 556	44 575	247 981	17 426	476	16 950	1 187	10 655	1,7		
01	312 394	45,9	2 522	295 818	35 413	260 404	14 055	849	13 206	2 018	10 510	1,5		
02	313 780	43,0	2 134	298 035	35 459	262 575	13 611	1 030	12 581	6 831	10 394	1,4		
03	308 401	39,4	2 307	293 704	38 702	255 002	12 390	816	11 574	10 952	11 768	1,5		
04	311 399	37,0	2 543	291 222	35 996	255 226	17 634	1 445	16 189	19 412	9 626	1,1		
05	307 622	33,8	2 798	291 690	31 647	260 044	13 134	537	12 597	22 810	11 533	1,3		
06	302 975	30,8	3 064	287 713	31 060	256 653	12 199	579	11 620	21 897	14 078	1,4		
07	291 442	27,7	3 307	279 282	31 644	247 637	8 854	40	8 814	25 551	18 080	1,7		
08 /	291 377	27,1	3 372	280 009	31 122	248 887	7 996	35	7 961	29 270	19 336	1,8		
	///	28,0	3 437	293 194	35 514	257 679	7 970	81	7 889	33 382	19 610	1,8		
	IV	30,5	3 420	320 122	50 788	269 334	8 484	302	8 181	34 511	21 389	2,0		
09 /	P	360 476	33,3	3 386	348 532	62 153	286 378	8 558	125	8 433	36 222	22 564	2,1	
	///	P	388 054	36,3	3 413	376 596	70 006	306 590	8 045	145	7 900	41 769	23 161	2,2
	///	P	406 569	38,4	3 466	395 038	76 919	318 118	8 066	172	7 894	46 256	24 690	2,3
	IV	P	438 946	41,6	3 468	427 772	84 303	343 469	7 706	139	7 567	46 105	25 492	2,4
10 /	P	446 346	42,4	3 466	435 033	82 276	352 756	7 847	169	7 678	49 533	26 281	2,5	
	///	P	458 425	43,5	3 512	447 623	80 076	367 547	7 290	206	7 084	54 580	27 327	2,6
	///	P	467 348	44,2	3 568	456 355	83 952	372 403	7 425	250	7 175	59 102	27 926	2,6
	IV	P	487 870	45,9	3 584	475 895	85 980	389 915	8 392	212	8 180	61 170	29 635	2,8
11 /	A	521 007	48,7	3 602	508 343	83 408	424 935	9 063	217	8 846	64 409	30 738	2,9	

Véanse notas al final del capítulo.

12. ADMINISTRACIÓN CENTRAL
A) Protocolo de Déficit Excesivo

12.7 Estado.
Deuda por instrumentos

Millones de euros

	Total		Efectivo y depósitos	Valores distintos de acciones			Préstamos			Pasivos en poder de otras Administraciones Públicas (a)	Pro memoria: Aavales prestados (Saldo vivo)			
	1=3+4+7	Porcentajes del PIB pm 2		3	Total 4=5+6	A corto plazo 5	A largo plazo 6	Total 7=8+9	A corto plazo 8		A largo plazo 9	10	Valores absolutos 11	Porcentajes del PIB pm 12
95	232 754	52,0	2 338	203 533	71 070	132 463	26 883	-	26 883	385	6 059	1,4		
96	263 972	55,7	2 436	233 386	81 084	152 302	28 149	-	28 149	529	8 185	1,7		
97	274 176	54,4	2 333	252 296	71 730	180 566	19 548	-	19 548	445	7 251	1,4		
98	284 161	52,7	2 503	265 128	59 939	205 189	16 529	-	16 529	305	6 412	1,2		
99	298 384	51,5	2 643	280 299	53 142	227 157	15 442	-	15 442	150	5 310	0,9		
00	307 726	48,8	2 595	289 830	44 575	245 255	15 301	-	15 301	1 187	5 430	0,9		
01	306 895	45,1	2 522	292 605	35 413	257 192	11 768	-	11 768	2 018	5 460	0,8		
02	307 610	42,2	2 134	294 336	35 459	258 877	11 139	-	11 139	6 831	6 819	0,9		
03	301 503	38,5	2 307	289 039	38 702	250 337	10 157	-	10 157	10 952	6 821	0,9		
04	303 563	36,1	2 543	286 121	35 996	250 125	14 900	-	14 900	19 412	7 186	0,9		
05	299 656	33,0	2 798	286 089	31 647	254 442	10 770	-	10 770	22 810	6 020	0,7		
06	294 419	29,9	3 064	281 761	31 060	250 702	9 594	-	9 594	21 897	5 794	0,6		
07	286 090	27,2	3 307	274 891	31 644	243 246	7 893	-	7 893	25 551	6 162	0,6		
08 //	286 149	26,6	3 372	275 618	31 122	244 496	7 159	-	7 159	29 270	5 918	0,5		
08 ///	299 356	27,6	3 437	288 803	35 514	253 288	7 116	-	7 116	33 382	7 614	0,7		
08 IV	327 938	30,1	3 420	317 122	50 788	266 334	7 397	-	7 397	34 511	8 152	0,7		
09 / P	356 256	32,9	3 386	345 532	62 153	283 378	7 339	-	7 339	36 222	22 453	2,1		
09 // P	385 275	36,0	3 413	375 096	70 006	305 090	6 766	-	6 766	41 769	46 398	4,3		
09 /// P	403 730	38,1	3 466	393 538	76 919	316 618	6 726	-	6 726	46 256	47 882	4,5		
09 IV P	433 093	41,1	3 468	423 272	84 303	338 969	6 353	-	6 353	46 105	58 854	5,6		
10 / P	440 375	41,9	3 466	430 533	82 276	348 256	6 376	-	6 376	49 533	61 326	5,8		
10 // P	453 874	43,1	3 512	444 623	80 076	364 547	5 739	-	5 739	54 580	65 418	6,2		
10 /// P	462 742	43,8	3 568	453 355	83 952	369 403	5 818	-	5 818	59 102	65 267	6,2		
10 IV P	483 174	45,5	3 584	472 895	85 980	386 915	6 696	-	6 696	61 170	73 560	6,9		
11 / A	507 126	47,4	3 602	496 343	83 408	412 935	7 182	-	7 182	64 409	83 500	7,8		

Véanse notas al final del capítulo.

12. ADMINISTRACIÓN CENTRAL
A) Protocolo de Déficit Excesivo

12.8 Otras unidades institucionales que se clasifican como Administración Central.
Deuda por instrumentos

Millones de euros y porcentajes

	Total		Efectivo y depósitos	Valores distintos de acciones			Préstamos			Pasivos en poder de otras Administraciones Públicas		
	1=3+4+7	Porcentajes del PIB pm 2		3	Total 4=5+6	A corto plazo 5	A largo plazo 6	Total 7=8+9	A corto plazo 8		A largo plazo 9	10
95	3 021	0,7	-	481	-	481	2 539	595	1 945	-		
96	2 951	0,6	-	601	-	601	2 350	785	1 565	-		
97	3 912	0,8	-	962	-	962	2 950	897	2 053	-		
98	4 683	0,9	-	1 496	-	1 496	3 187	681	2 506	-		
99	4 161	0,7	-	1 739	-	1 739	2 422	438	1 984	-		
00	4 851	0,8	-	2 726	-	2 726	2 125	476	1 649	-		
01	5 499	0,8	-	3 212	-	3 212	2 286	849	1 438	-		
02	6 170	0,8	-	3 698	-	3 698	2 472	1 030	1 442	-		
03	6 897	0,9	-	4 665	-	4 665	2 233	816	1 416	-		
04	7 836	0,9	-	5 102	-	5 102	2 734	1 445	1 289	-		
05	7 965	0,9	-	5 602	-	5 602	2 364	537	1 827	-		
06	8 556	0,9	-	5 952	-	5 952	2 604	579	2 025	-		
07	5 352	0,5	-	4 391	-	4 391	961	40	921	-		
08 //	5 228	0,5	-	4 391	-	4 391	837	35	802	-		
08 ///	5 245	0,5	-	4 391	-	4 391	854	81	773	-		
08 IV	4 087	0,4	-	3 000	-	3 000	1 087	302	785	-		
09 / P	4 219	0,4	-	3 000	-	3 000	1 219	125	1 094	-		
09 // P	2 779	0,3	-	1 500	-	1 500	1 279	145	1 134	-		
09 /// P	2 839	0,3	-	1 500	-	1 500	1 339	172	1 167	-		
09 IV P	5 853	0,6	-	4 500	-	4 500	1 353	139	1 214	-		
10 / P	5 970	0,6	-	4 500	-	4 500	1 470	169	1 301	-		
10 // P	4 550	0,4	-	3 000	-	3 000	1 550	206	1 344	-		
10 /// P	4 607	0,4	-	3 000	-	3 000	1 607	250	1 356	-		
10 IV P	4 696	0,4	-	3 000	-	3 000	1 696	212	1 484	-		
11 / A	13 881	1,3	-	12 000	-	12 000	1 881	217	1 664	-		

Véanse notas al final del capítulo.

12. EMPRESAS PÚBLICAS DE LA ADMINISTRACIÓN CENTRAL
B) Deuda de las empresas públicas

12.9 Deuda por empresas (a)

Millones de euros

	Total	RENFE (b) (c)	RENFE OPERADORA (c)	GIF ----- ADIF (c)	AENA	SEPI	Resto
	1	2	3	4	5	6	7
95	15 608	7 614	-	-	372	2 931	4 691
96	13 051	6 750	-	-	388	2 252	3 660
97	11 736	6 812	-	-	427	1 150	3 348
98	11 166	6 279	-	0	427	943	3 518
99	10 292	6 249	-	0	566	465	3 012
00	10 655	6 500	-	0	387	355	3 413
01	10 510	6 772	-	3	814	213	2 712
02	10 394	6 823	-	-	1 370	213	1 988
03	11 768	6 714	-	-	2 872	213	1 669
04	9 626	2 104	-	800	4 917	213	1 592
05	11 533	-	1 751	2 190	5 456	91	2 044
06	14 078	-	2 246	2 607	6 425	90	2 709
07	18 080	-	2 780	3 426	7 932	90	3 852
08 /	19 336	-	2 940	3 678	9 118	90	3 510
III	19 610	-	2 941	3 678	9 153	90	3 748
IV	21 389	-	3 152	4 080	9 463	90	4 603
09 /	22 564	-	3 273	4 567	10 060	90	4 574
II	23 161	-	3 152	4 548	10 603	90	4 767
III	24 690	-	3 632	5 046	10 808	90	5 113
IV	25 492	-	3 921	5 147	10 959	90	5 374
10 /	26 281	-	3 921	5 140	11 545	90	5 584
II	27 327	-	4 097	5 627	11 622	90	5 890
III	27 926	-	4 493	5 622	11 804	90	5 916
IV	29 635	-	4 852	6 653	11 960	90	6 080
11 /	30 738	-	5 017	7 143	12 261	90	6 227

Véanse notas al final del capítulo.

12. ADMINISTRACIÓN CENTRAL
C) Detalles complementarios

12.10. Relaciones España-Unión Europea

Dirección General del Tesoro y Política Financiera e IGAE (Ministerio de Economía y Hacienda)

Millones de euros

	Saldo	Ingresos líquidos procedentes de la Unión Europea										Pagos líquidos a la Unión Europea				
		Total	FEAGA (a)	FEADER (a)	FEP (b)	FEOGA Garantía (a)	FEOGA Orientación IFOP (a)(b)	FEDER	FSE	Fondo de Cohesión	Otros	Total	Recursos propios tradicionales	Recurso IVA	Recurso PNB/ RNB	Otros
	1=2-12	2=3 a 11	3	4	5	6	7	8	9	10	11	12=13a16	13	14	15	16
96	5 483	9 926	-	-	-	3 887	932	2 521	1 270	1 265	51	4 443	600	2 474	1 315	54
97	4 997	10 408	-	-	-	4 535	731	2 547	1 816	723	56	5 412	630	2 746	1 966	71
98	6 306	12 221	-	-	-	5 317	1 096	2 823	1 746	1 184	55	5 915	741	2 617	2 416	141
99	7 192	13 515	-	-	-	5 237	1 410	3 727	1 969	1 111	63	6 324	819	2 842	2 578	86
00	4 299	10 857	-	-	-	5 482	514	2 819	797	1 197	48	6 558	918	2 889	2 643	109
01	5 509	12 185	-	-	-	6 170	628	3 381	1 085	869	53	6 676	905	3 135	2 589	48
02	8 347	14 950	-	-	-	5 933	978	4 046	1 795	2 121	78	6 603	585	2 525	3 406	87
03	8 673	16 615	-	-	-	6 459	1 274	5 344	1 653	1 807	79	7 942	753	2 656	4 405	129
04	7 810	15 907	-	-	-	6 319	1 127	4 712	1 774	1 908	68	8 098	955	1 921	5 084	137
05	4 874	14 803	-	-	-	6 407	1 270	3 851	1 784	1 391	100	9 929	1 097	2 329	6 401	103
06	2 360	12 635	-	-	-	6 655	1 095	2 214	1 251	1 283	137	10 275	1 198	2 374	6 547	157
07	2 167	12 052	-	-	-	5 712	1 024	2 761	1 691	813	50	9 884	1 290	2 488	5 937	169
08	1 018	11 255	5 476	977	8	-	482	2 713	720	741	139	10 237	1 190	2 579	6 280	188
09	P 30	11 125	6 068	618	9	-	62	2 485	989	801	95	11 095	1 002	1 528	8 362	203
10	P 2 000	12 005	5 925	858	3	-	198	2 788	526	1 920	-214	10 004	1 158	760	7 868	218
10 E-M	P 2 729	7 954	4 565	360	-	-	7	1 895	155	1 304	-331	5 225	445	746	3 922	111
11 E-M	P 1 900	6 959	4 743	520	-	-	1	1 162	9	462	61	5 059	505	547	3 864	143
10 Jun	P -238	186	103	-	-	-	1	8	-	57	18	424	81	51	292	-
Jul	P -40	812	234	-	-	-	38	343	122	56	18	852	88	103	584	77
Ago	P -78	743	503	130	0	-	-	74	10	16	10	821	94	129	599	-
Sep	P -388	558	177	19	-	-	0	24	43	290	5	946	104	129	713	-
Oct	P -731	222	50	-	-	-	1	43	60	60	7	953	111	129	713	-
Nov	P -39	368	110	-	-	-	4	152	3	79	20	407	137	-213	453	30
Dic	P 785	1 161	183	349	3	-	147	248	134	59	39	376	99	-313	591	-
11 Ene	P 478	1 519	1 491	-	-	-	1	-	4	18	6	1 041	97	100	702	143
Feb	P 1 870	4 128	2 900	341	-	-	0	683	-	198	8	2 259	93	269	1 897	-
Mar	P -419	169	34	11	-	-	0	60	1	50	12	588	106	60	422	-
Abr	P -143	361	93	-	-	-	0	177	4	78	9	504	103	50	351	-
May	P 114	782	226	169	-	-	0	243	-	119	26	668	106	70	492	0

Véanse notas al final del capítulo.

12. ADMINISTRACIONES DE SEGURIDAD SOCIAL
A) Protocolo de Déficit Excesivo

12.11 Capacidad (+) o necesidad (-) de financiación y pasivos en circulación. Valores absolutos

Capacidad (+) o necesidad (-) de financiación: INE e IGAE. PIBpm: INE.

Millones de euros

	Capacidad (+) o Necesidad (-) de financiación			Pasivos en circulación y Deuda						Pro memoria: PIB pm
	Según la Contabilidad Nacional de España (CNE)	Ajuste por Swaps de intereses	Según el Protocolo de Déficit Excesivo	Según las Cuentas Financieras de la Economía Española	Ajuste por pasivos no incluidos y por valoración				Deuda según el Protocolo de Déficit Excesivo	
					Total	Pasivos de Administraciones Públicas en poder de otras Administraciones Públicas	Otras cuentas pendientes de pago	Ajuste de valoración y otros (a)		
1	2	3=1+2	4=5+9	5=6 a 8	6	7	8	9	10	
95	-1 491	-	-1 491	16 349	13 817	8 117	5 701	0	2 532	447 205
96	-1 880	-	-1 880	21 928	18 935	10 787	8 147	0	2 993	473 855
97	-1 055	-	-1 055	25 972	23 451	13 826	9 625	0	2 522	503 921
98	-1 520	-	-1 520	29 725	27 885	16 683	11 202	-	1 840	539 493
99	502	-	502	31 105	29 315	17 169	12 147	-	1 790	579 942
00	2 866	-	2 866	31 809	30 146	17 169	12 977	-0	1 663	630 263
01	5 454	-	5 454	31 053	29 517	17 169	12 349	-0	1 536	680 678
02	6 115	-	6 115	31 556	30 147	17 169	12 979	0	1 409	729 206
03	8 009	-	8 009	29 459	28 177	17 169	11 009	-0	1 282	782 929
04	8 513	-	8 513	29 412	28 257	17 169	11 089	0	1 154	841 042
05	9 861	-	9 861	29 179	28 101	17 169	10 933	0	1 077	908 792
06	12 660	-	12 660	28 599	27 598	17 169	10 430	0	1 000	984 284
07	13 759	-	13 759	28 817	28 817	17 169	11 649	-0	-	1 053 537
08	8 372	-	8 372	28 085	28 085	17 169	10 917	-0	-	1 088 124
09	P 8 329	-	8 329	27 489	27 489	17 169	10 321	-0	-	1 053 914
10	A -2 588	-	-2 588	27 848	27 848	17 169	10 680	-0	-	1 062 591
09 /	P	26 639	26 639	17 169	9 471	-0	-	1 081 295
II	P	26 639	26 639	17 169	9 471	-0	-	1 070 227
III	P	26 575	26 575	17 169	9 407	-0	-	1 060 098
IV	P	27 489	27 489	17 169	10 321	-0	-	1 053 914
10 /	P	26 540	26 540	17 169	9 372	-0	-	1 051 552
II	P	26 540	26 540	17 169	9 372	-0	-	1 054 156
III	P	26 540	26 540	17 169	9 372	-0	-	1 057 244
IV	A	27 848	27 848	17 169	10 680	-0	-	1 062 591

Véanse notas al final del capítulo.

12. ADMINISTRACIONES DE SEGURIDAD SOCIAL
A) Protocolo de Déficit Excesivo

12.12 Capacidad (+) o necesidad (-) de financiación y pasivos en circulación. Porcentajes del PIB pm

Capacidad (+) o necesidad (-) de financiación: INE e IGAE. PIBpm: INE.

Porcentajes

	Capacidad (+) o Necesidad (-) de financiación			Pasivos en circulación y Deuda						Pro memoria: PIB pm
	Según la Contabilidad Nacional de España (CNE)	Ajuste por Swaps de intereses	Según el Protocolo de Déficit Excesivo	Según las Cuentas Financieras de la Economía Española	Ajuste por pasivos no incluidos y por valoración				Deuda según el Protocolo de Déficit Excesivo	
					Total	Pasivos de Administraciones Públicas en poder de otras Administraciones Públicas	Otras cuentas pendientes de pago	Ajuste de valoración y otros (a)		
1	2	3=1+2	4	5=6 a 8	6	7	8	9=4+5	10	
95	-0,3	-	-0,3	3,7	3,1	1,8	1,3	0,0	0,6	447 205
96	-0,4	-	-0,4	4,6	4,0	2,3	1,7	0,0	0,6	473 855
97	-0,2	-	-0,2	5,2	4,7	2,7	1,9	0,0	0,5	503 921
98	-0,3	-	-0,3	5,5	5,2	3,1	2,1	-	0,3	539 493
99	0,1	-	0,1	5,4	5,1	3,0	2,1	-	0,3	579 942
00	0,5	-	0,5	5,0	4,8	2,7	2,1	-0,0	0,3	630 263
01	0,8	-	0,8	4,6	4,3	2,5	1,8	-0,0	0,2	680 678
02	0,8	-	0,8	4,3	4,1	2,4	1,8	0,0	0,2	729 206
03	1,0	-	1,0	3,8	3,6	2,2	1,4	-0,0	0,2	782 929
04	1,0	-	1,0	3,5	3,4	2,0	1,3	0,0	0,1	841 042
05	1,1	-	1,1	3,2	3,1	1,9	1,2	0,0	0,1	908 792
06	1,3	-	1,3	2,9	2,8	1,7	1,1	0,0	0,1	984 284
07	1,3	-	1,3	2,7	2,7	1,6	1,1	-0,0	-	1 053 537
08	0,8	-	0,8	2,6	2,6	1,6	1,0	-0,0	-	1 088 124
09	P 0,8	-	0,8	2,6	2,6	1,6	1,0	-0,0	-	1 053 914
10	A -0,2	-	-0,2	2,6	2,6	1,6	1,0	-0,0	-	1 062 591
09 /	P	2,5	2,5	1,6	0,9	-0,0	-	1 081 295
II	P	2,5	2,5	1,6	0,9	-0,0	-	1 070 227
III	P	2,5	2,5	1,6	0,9	-0,0	-	1 060 098
IV	P	2,6	2,6	1,6	1,0	-0,0	-	1 053 914
10 /	P	2,5	2,5	1,6	0,9	-0,0	-	1 051 552
II	P	2,5	2,5	1,6	0,9	-0,0	-	1 054 156
III	P	2,5	2,5	1,6	0,9	-0,0	-	1 057 244
IV	A	2,6	2,6	1,6	1,0	-0,0	-	1 062 591

Véanse notas al final del capítulo.

12. ADMINISTRACIONES DE SEGURIDAD SOCIAL.
A) Protocolo de Déficit Excesivo.

12.13 Conciliación entre la necesidad de financiación y la variación de la deuda elaborada según la metodología del Protocolo de Déficit Excesivo.
Valores absolutos

INE, IGAE y Banco de España Millones de euros

	Variación de la deuda elaborada según la metodología del PDE (a)	Necesidad(+) o Capac.(-) de financiación según la metodología del PDE (b)	Adquisiciones netas de activos financieros (c) (d)	Ajustes (c)					
				Total	Otras cuentas pendientes de pago	Operaciones financieras entre Administraciones Públicas	Por variaciones en el tipo de cambio	Otros cambios en volumen de la deuda (e)	Otros ajustes (f)
	1=2+3+4	2	3	4=5 a 9	5	6	7	8	9
95	710	1 491	590	-1 371	1 300	-2 671	-	-	-0
96	461	1 880	3 651	-5 070	-2 399	-2 671	-	-	-0
97	-472	1 055	2 828	-4 355	-1 316	-3 039	-	-	0
98	-681	1 520	2 098	-4 300	-1 442	-2 857	-	-	-0
99	-50	-502	2 080	-1 628	-1 143	-485	-	-	0
00	-127	-2 866	2 864	-125	-125	-	-	-	-
01	-127	-5 454	3 996	1 331	1 331	-	-	-	-
02	-127	-6 115	6 391	-403	-403	-	-	-	-
03	-127	-8 009	6 117	1 765	1 765	-	-	-	-
04	-127	-8 513	8 252	134	134	-	-	-	-
05	-77	-9 861	8 957	827	827	-	-	-	-
06	-77	-12 660	11 918	665	665	-	-	-	-
07	-1 000	-13 759	14 066	-1 307	-1 076	-	-	-231	0
08	-	-8 372	7 503	869	869	-	-	-	-
09	P	-8 329	7 432	897	897	-	-	-	-0
10	A	-	-2 257	-331	-331	-	-	-	-

Véanse notas al final del capítulo.

12. ADMINISTRACIONES DE SEGURIDAD SOCIAL.
A) Protocolo de Déficit Excesivo.

12.14 Conciliación entre la necesidad de financiación y la variación de la deuda elaborada según la metodología del Protocolo de Déficit Excesivo.
Porcentajes del PIB pm

INE, IGAE y Banco de España Porcentajes

	Variación de la deuda elaborada según la metodología del PDE (a)	Necesidad(+) o Capac.(-) de financiación según la metodología del PDE (b)	Adquisiciones netas de activos financieros (c) (d)	Ajustes (c)					
				Total	Otras cuentas pendientes de pago	Operaciones financieras entre Administraciones Públicas	Por variaciones en el tipo de cambio	Otros cambios en volumen de la deuda (e)	Otros ajustes (f)
	1=2+3+4	2	3	4=5 a 9	5	6	7	8	9
95	0,2	0,3	0,1	-0,3	0,3	-0,6	-	-	-0,0
96	0,1	0,4	0,8	-1,1	-0,5	-0,6	-	-	-0,0
97	-0,1	0,2	0,6	-0,9	-0,3	-0,6	-	-	0,0
98	-0,1	0,3	0,4	-0,8	-0,3	-0,5	-	-	-0,0
99	-0,0	-0,1	0,4	-0,3	-0,2	-0,1	-	-	0,0
00	-0,0	-0,5	0,5	-0,0	-0,0	-	-	-	-
01	-0,0	-0,8	0,6	0,2	0,2	-	-	-	-
02	-0,0	-0,8	0,9	-0,1	-0,1	-	-	-	-
03	-0,0	-1,0	0,8	0,2	0,2	-	-	-	-
04	-0,0	-1,0	1,0	0,0	0,0	-	-	-	-
05	-0,0	-1,1	1,0	0,1	0,1	-	-	-	-
06	-0,0	-1,3	1,2	0,1	0,1	-	-	-	-
07	-0,1	-1,3	1,3	-0,1	-0,1	-	-	-0,0	0,0
08	-	-0,8	0,7	0,1	0,1	-	-	-	-
09	P	-0,8	0,7	0,1	0,1	-	-	-	-0,0
10	A	-	0,2	-0,2	-0,0	-	-	-	-

Véanse notas al final del capítulo.

12. ADMINISTRACIONES DE SEGURIDAD SOCIAL

A) Protocolo de Déficit Excesivo

12.15 Adquisición neta de activos financieros

Millones de euros

	Total	Efectivo y depósitos				Valores distintos de acciones				Préstamos	Acciones y participaciones			Otras cuentas pendientes de cobro
		Total	Depósitos en el Banco de España	Resto depósitos transferibles	Otros depósitos	Total	A corto plazo	A largo plazo	Derivados financieros		Total	Acciones	Otras participaciones	
11+14	1=2+6+10+	2=3+4+5	3	4	5	6=7+8+9	7	8	9	10	11=12+13	12	13	14
95	590	-380	-367	295	-308	-10	-1	-9	-	-1	-	-	-	981
96	3 651	380	104	65	211	229	27	202	-	-1	-	-	-	3 044
97	2 828	721	245	146	330	-29	4	-33	-	-4	-	-	-	2 141
98	2 098	1 709	329	613	766	250	-31	280	-	-3	-	-	-	143
99	2 080	2 154	2 813	-980	320	205	20	184	-	-2	-	-	-	-277
00	2 864	2 350	2 326	-66	90	713	58	656	-	0	-	-	-	-199
01	3 996	3 745	3 123	128	494	781	75	706	-	-0	-	-	-	-530
02	6 391	2 276	1 773	436	67	4 704	189	4 515	-	0	-	-	-	-590
03	6 117	1 821	1 246	392	182	4 086	-298	4 384	-	1	-	-	-	210
04	8 252	-1 481	-1 976	491	4	9 353	1 019	8 334	-	-1	-	-	-	381
05	8 957	-293	-1 020	642	85	7 923	508	7 415	-	-1	-	-	-	1 328
06	11 918	1 855	1 117	447	291	9 541	-1 372	10 912	-	-1	-	-	-	524
07	14 066	4 714	2 680	1 253	782	9 743	527	9 216	-	1	-	-	-	-392
08	7 503	-4 728	-3 375	-781	-572	11 931	510	11 421	-	1	-	-	-	299
09	P 7 432	6 219	6 042	331	-153	20	-37	58	-	2	249	-	249	941
10	A -2 257	-11 378	-10 502	-571	-305	9 752	2 525	7 227	-	0	-85	-	-85	-545
09 /	P 3 941	8 402	8 524	-269	148	-5 055	-79	-4 975	-	-	-	-	-	593
II	P 4 099	873	383	392	98	4 375	-495	4 870	-	-	11	-	11	-1 160
III	P -801	-2 074	-1 160	-418	-497	1 233	886	347	-	-	72	-	72	-31
IV	P 193	-982	-1 705	625	98	-533	-350	-184	-	2	166	-	166	1 539
10 /	P 3 842	1 051	283	456	312	2 282	299	1 983	-	-	-7	-	-7	516
II	P 2 888	339	1 233	-754	-140	2 041	1 154	887	-	-	7	-	7	501
III	P -3 297	-10 217	-10 310	108	-15	3 206	1 966	1 240	-	-	24	-	24	3 691
IV	A -5 690	-2 551	-1 708	-381	-463	2 223	-894	3 117	-	0	-109	-	-109	-5 253

12. ADMINISTRACIONES DE SEGURIDAD SOCIAL

A) Protocolo de Déficit Excesivo

12.16 Deuda por instrumentos

Millones de euros

	Total	Porcentajes del PIB	Efectivo y depósitos	Valores distintos de acciones			Préstamos			Pasivos en poder de otras Administraciones Públicas (a)
				Total	A corto plazo	A largo plazo	Total	A corto plazo	A largo plazo	
1=3+4+7	2	3	4=5+6	5	6	7=8+9	8	9	10	
95	2 532	0,6	-	-	-	-	2 532	-	2 532	8 117
96	2 993	0,6	-	-	-	-	2 993	-	2 993	10 787
97	2 522	0,5	-	-	-	-	2 522	-	2 522	13 826
98	1 840	0,3	-	-	-	-	1 840	-	1 840	16 683
99	1 790	0,3	-	-	-	-	1 790	-	1 790	17 169
00	1 663	0,3	-	-	-	-	1 663	-	1 663	17 169
01	1 536	0,2	-	-	-	-	1 536	-	1 536	17 169
02	1 409	0,2	-	-	-	-	1 409	-	1 409	17 169
03	1 282	0,2	-	-	-	-	1 282	-	1 282	17 169
04	1 154	0,1	-	-	-	-	1 154	-	1 154	17 169
05	1 077	0,1	-	-	-	-	1 077	-	1 077	17 169
06	1 000	0,1	-	-	-	-	1 000	-	1 000	17 169
07	-	-	-	-	-	-	-	-	-	17 169
08 /	-	-	-	-	-	-	-	-	-	17 169
III	-	-	-	-	-	-	-	-	-	17 169
IV	-	-	-	-	-	-	-	-	-	17 169
09 /	P -	-	-	-	-	-	-	-	-	17 169
II	P -	-	-	-	-	-	-	-	-	17 169
III	P -	-	-	-	-	-	-	-	-	17 169
IV	P -	-	-	-	-	-	-	-	-	17 169
10 /	P -	-	-	-	-	-	-	-	-	17 169
II	P -	-	-	-	-	-	-	-	-	17 169
III	P -	-	-	-	-	-	-	-	-	17 169
IV	P -	-	-	-	-	-	-	-	-	17 169
11 /	A -	-	-	-	-	-	-	-	-	17 169

Véanse notas al final del capítulo.

NOTAS A LOS CUADROS DEL CAPÍTULO 12. ADMINISTRACIÓN CENTRAL Y ADMINISTRACIONES DE SEGURIDAD SOCIAL

Cuadro 12.1

- Un signo positivo (negativo) implica que la Administración central ha obtenido beneficios (pérdidas) por este concepto.
- Incluye las diferencias entre el valor de mercado y el valor nominal de los pasivos y otros ajustes como consecuencia de reclasificaciones de unidades institucionales y otras revisiones de la información

Cuadro 12.2

Véanse notas al cuadro 12.1.

Cuadro 12.3

- Variaciones anuales de la columna 1 del cuadro 12.6.
- Columna 3 del cuadro 12.1, cambiada de signo.
- Un signo positivo significa que el concepto correspondiente contribuye a incrementar la deuda; un signo negativo, que contribuye a disminuirla.
- Columna detallada en el cuadro 12.5.
- Incluye efectos como los producidos por reclasificación de unidades institucionales o instrumentos financieros.
- Incluye los ajustes por los intereses devengados menos los intereses pagados, por primas de emisión o de amortización, por la diferencia entre el nominal emitido y el efectivo captado en las emisiones a descuento y por pérdidas o ganancias de capital realizadas en la amortización anticipada de pasivos.

Cuadro 12.4

Véanse notas al cuadro 12.3

Cuadro 12.6

- El detalle de los valores distintos de acciones por instrumentos, y de las emisiones en euros y en monedas distintas del euro, se puede consultar en el capítulo 21, cuadros 12, 13 y 15. La diferencia entre la columna 4 de este cuadro, «Total valores distintos de acciones», y la columna 1 del cuadro 21.12, «Total valores distintos de acciones, excepto derivados financieros», se debe a que la deuda elaborada según la metodología del Protocolo de Déficit Excesivo (PDE) excluye los valores en cartera de otras Administraciones Públicas y tiene en cuenta las operaciones *swaps* de divisa.
- Que ya aparecen deducidos de las columnas 3 a 9.
- Las unidades que se recogen aquí como Empresas Públicas son los principales organismos no administrativos, entes y empresas no clasificadas como Administración Central. Para facilitar la comparación con la deuda de las Administraciones Públicas que figura en este cuadro (que es la deuda pública en sentido estricto), la deuda de las Empresas Públicas que figura en este cuadro se ha calculado siguiendo la metodología del PDE. La deuda de las Empresas Públicas no está incluida en el ámbito del PDE y, por tanto, a diferencia de la deuda de las Administraciones Públicas (deuda pública), no se incluye en las Notificaciones que se remiten a la Comisión Europea.

Cuadro 12.7

- Que ya aparecen deducidos de las columnas 3 a 9.

Cuadro 12.9

- Las unidades que se recogen aquí como Empresas Públicas son los principales organismos no administrativos, entes y empresas no clasificadas como Administración Central. Para facilitar la comparación con la deuda de la Administración Central que figura en este capítulo, la deuda de las Empresas Públicas que figura en este cuadro se ha calculado siguiendo la metodología del PDE. La deuda de las Empresas Públicas no está incluida en el ámbito del PDE y, por tanto, a diferencia de la deuda de las Administraciones Públicas (deuda pública), no se incluye en las Notificaciones que se remiten a la Comisión Europea.
- Como consecuencia de las reasignaciones patrimoniales producidas en virtud del RDL 7/2004 de 27 de Septiembre, entre noviembre y diciembre del año 2004, 5458 millones de euros que formaban parte de la deuda de RENFE fueron asumidos por el Estado.
- La ley 39/2003 del sector ferroviario de 17 de noviembre reordena el sector ferroviario estatal encomendando la administración de las infraestructuras ferroviarias al ADIF (antes encomendadas a RENFE y al GIF). Asimismo se crea RENFE-Operadora, como empresa prestadora del servicio de transporte ferroviario, que asume los medios y activos que RENFE tenía afectos a la prestación de servicios ferroviarios.

Cuadro 12.10

- Con motivo de la reforma de la Política Agraria Común (PAC) en 2004 (Reglamento (CE) 1782/2003 y desarrollos posteriores), y en virtud del Reglamento (CE) 1290/2005, se crean dos nuevos fondos europeos agrícolas, el Fondo Agrícola de Garantía (FEAGA) y el Fondo Europeo Agrícola de Desarrollo Rural (FEADER), que vienen a sustituir al anterior Fondo Europeo de Orientación y Garantía Agrícola (FEOGA) en sus dos vertientes: Garantía y Orientación.
- Al mismo tiempo en virtud del Reglamento (CE) 1198/2006, el Instrumento Financiero de Orientación Pesquera (IFOP) ha sido sustituido por el Fondo Europeo de Pesca (FEP).

Nota: Otros detalles de las Relaciones España-UE pueden encontrarse en los cuadros III.32 a III.38 de las Cuentas Financieras de la Economía Española que se difunden en www.bde.es.

Cuadro 12.11

- Incluye las diferencias entre el valor de mercado y el valor nominal de los pasivos y otros ajustes como consecuencia de reclasificaciones de unidades institucionales y otras revisiones de la información.

Cuadro 12.12

Véanse notas al cuadro 12.11.

Cuadro 12.13

- Variaciones anuales de la columna 1 del cuadro 12.16.
- Columna 3 del cuadro 12.11, cambiada de signo.
- Un signo positivo significa que el concepto correspondiente contribuye a incrementar la deuda; un signo negativo, que contribuye a disminuirla.
- Columna detallada en el cuadro 12.15.
- Incluye efectos como los producidos por reclasificación de unidades institucionales o instrumentos financieros.
- Incluye los ajustes por los intereses devengados menos los intereses pagados, por primas de emisión o de amortización, por la diferencia entre el nominal emitido y el efectivo captado en las emisiones a descuento y por pérdidas o ganancias de capital realizadas en la amortización anticipada de pasivos.»

Cuadro 12.14

Véanse notas al cuadro 12.13

Cuadro 12.16

a. Que ya aparecen deducidos de las columnas 3 a 9.

13 COMUNIDADES AUTÓNOMAS
REGIONAL (AUTONOMOUS) GOVERNMENTS

NOTA INTRODUCTORIA A LOS CUADROS DEL CAPÍTULO 13 Y OTRAS ESTADÍSTICAS
SOBRE COMUNIDADES AUTÓNOMAS

- 1 El Banco de España tiene encomendada por el Plan Estadístico Nacional, entre otras, la elaboración de las estadísticas de deuda pública según el Protocolo sobre el Déficit Excesivo (PDE) y las Cuentas Financieras de las Administraciones Públicas, en tanto que parte de las *Cuentas Financieras de la Economía Española*, ambas de periodicidad trimestral. La deuda PDE de las Comunidades Autónomas se presenta en los cuadros 13.6 a 13.10 de este capítulo; entre estos cuadros figura la conciliación entre deuda, operaciones financieras y capacidad (+) o necesidad (-) de financiación.
- 2 Por otro lado, las Cuentas Financieras de este subsector de las Administraciones Públicas se incluyen en la publicación *Cuentas Financieras de la Economía Española*, que se difunde también en el sitio web del Banco de España (<http://www.bde.es/webbde/es/estadis/ccff/ccff.html>). A esta información se puede acceder desde los siguientes enlaces:

Detalles por instrumentos de las cuentas no consolidadas. Balance financiero:

<http://www.bde.es/webbde/es/estadis/ccff/0217a.pdf>.

Detalles por instrumentos de las cuentas no consolidadas. Cuenta de operaciones financieras:

<http://www.bde.es/webbde/es/estadis/ccff/0217b.pdf>.

- 3 Las Cuentas no Financieras de la Administración Central y de las Administraciones de Seguridad Social se elaboran, fundamentalmente, por la Intervención General de la Administración del Estado (IGAE), y también por el INE, y se difunden en www.pap.meh.es y en www.ine.es. Por otra parte, el Banco de España incluye, en su publicación *Cuentas Financieras de la Economía Española*, una amplia síntesis de esta información, a la que se puede acceder desde los siguientes enlaces:

Cuentas de operaciones no financieras: <http://www.bde.es/webbde/es/estadis/ccff/0118.pdf>.

13. COMUNIDADES AUTÓNOMAS.
A) Protocolo de Déficit Excesivo

13.1 Capacidad (+) o necesidad (-) de financiación y pasivos en circulación. Valores absolutos

Capacidad (+) o necesidad (-) de financiación: INE e IGAE. PIBpm: INE.

Millones de euros

	Capacidad (+) o Necesidad (-) de financiación			Pasivos en circulación y deuda						Pro memoria: PIB pm
	Según la Contabilidad Nacional de España (CNE)	Ajuste por Swaps de intereses (a)	Según el Protocolo de Déficit Excesivo	Según las Cuentas Financieras de la Economía Española	Ajustes por pasivos no incluidos y por valoración			Deuda según el Protocolo de Déficit Excesivo		
					Total	Pasivos de Administraciones Públicas en poder de otras Administraciones Públicas	Otras cuentas pendientes de pago		Ajustes de valoración y otros (b)	
1	2	3=1+2	4=5+9	5=6 a 8	6	7	8	9	10	
95	-2 842	-	-2 842	32 095	5 267	-	4 953	314	26 829	447 205
96	-3 061	-	-3 061	36 503	5 721	-	4 292	1 429	30 782	473 855
97	-1 596	-	-1 596	38 953	4 658	-	3 213	1 444	34 295	503 921
98	-2 102	-	-2 102	42 485	6 385	-	4 300	2 085	36 100	539 493
99	-1 026	-	-1 026	44 875	7 310	-	5 413	1 897	37 565	579 942
00	-3 211	10	-3 201	48 037	8 563	-	7 052	1 511	39 474	630 263
01	-4 346	25	-4 321	51 094	7 388	-	6 318	1 070	43 706	680 678
02	-3 570	35	-3 535	57 038	10 579	-	8 873	1 705	46 460	729 206
03	-3 829	59	-3 770	61 615	12 620	-	10 951	1 670	48 995	782 929
04	-624	38	-586	65 858	13 863	-	11 942	1 922	51 994	841 042
05	-2 604	-27	-2 631	74 760	17 911	-	16 089	1 822	56 849	908 792
06	-361	-21	-382	80 211	22 249	-	21 172	1 077	57 961	984 284
07	-2 343	-3	-2 346	85 621	25 794	-	24 907	887	59 827	1 053 537
08	-17 588	9	-17 579	98 981	29 175	-	28 100	1 075	69 806	1 088 124
09	P -20 903	-104	-21 007	118 253	30 588	-	29 385	1 203	87 665	1 053 914
10	A -35 885	-112	-35 997	148 755	33 468	-	34 644	-1 176	115 288	1 062 591
09 /	P	100 119	25 447	-	24 365	1 083	74 672	1 081 295
II	P	108 254	24 991	-	23 795	1 195	83 263	1 070 227
III	P	109 674	24 517	-	23 506	1 012	85 157	1 060 098
IV	P	118 253	30 588	-	29 385	1 203	87 665	1 053 914
10 /	P	121 495	25 453	-	24 435	1 018	96 042	1 051 552
II	P	129 095	23 516	-	22 980	536	105 579	1 054 156
III	P	131 924	23 604	-	22 957	647	108 320	1 057 244
IV	A	148 755	33 468	-	34 644	-1 176	115 288	1 062 591

Véanse notas al final del capítulo.

13. COMUNIDADES AUTÓNOMAS.
A) Protocolo de Déficit Excesivo

13.2 Capacidad (+) o necesidad (-) de financiación y pasivos en circulación. Porcentajes del PIB pm

Capacidad (+) o necesidad (-) de financiación: INE e IGAE. PIBpm: INE.

Porcentajes

	Capacidad (+) o Necesidad (-) de financiación			Pasivos en circulación y deuda						Pro memoria: PIB pm
	Según la Contabilidad Nacional de España (CNE)	Ajuste por Swaps de intereses (a)	Según el Protocolo de Déficit Excesivo	Según las Cuentas Financieras de la Economía Española	Ajustes por pasivos no incluidos y por valoración			Deuda según el Protocolo de Déficit Excesivo		
					Total	Pasivos de Administraciones Públicas en poder de otras Administraciones Públicas	Otras cuentas pendientes de pago		Ajustes de valoración y otros (b)	
1	2	3=1+2	4=5+9	5=6 a 8	6	7	8	9	10	
95	-0,6	-	-0,6	7,2	1,2	-	1,1	0,1	6,0	447 205
96	-0,6	-	-0,6	7,7	1,2	-	0,9	0,3	6,5	473 855
97	-0,3	-	-0,3	7,7	0,9	-	0,6	0,3	6,8	503 921
98	-0,4	-	-0,4	7,9	1,2	-	0,8	0,4	6,7	539 493
99	-0,2	-	-0,2	7,7	1,3	-	0,9	0,3	6,5	579 942
00	-0,5	0,0	-0,5	7,6	1,4	-	1,1	0,2	6,3	630 263
01	-0,6	0,0	-0,6	7,5	1,1	-	0,9	0,2	6,4	680 678
02	-0,5	0,0	-0,5	7,8	1,5	-	1,2	0,2	6,4	729 206
03	-0,5	0,0	-0,5	7,9	1,6	-	1,4	0,2	6,3	782 929
04	-0,1	0,0	-0,1	7,8	1,6	-	1,4	0,2	6,2	841 042
05	-0,3	-0,0	-0,3	8,2	2,0	-	1,8	0,2	6,3	908 792
06	-0,0	-0,0	-0,0	8,1	2,3	-	2,2	0,1	5,9	984 284
07	-0,2	-0,0	-0,2	8,1	2,4	-	2,4	0,1	5,7	1 053 537
08	-1,6	0,0	-1,6	9,1	2,7	-	2,6	0,1	6,4	1 088 124
09	P -2,0	-0,0	-2,0	11,2	2,9	-	2,8	0,1	8,3	1 053 914
10	A -3,4	-0,0	-3,4	14,0	3,1	-	3,3	-0,1	10,8	1 062 591
09 /	P	9,3	2,4	-	2,3	0,1	6,9	1 081 295
II	P	10,1	2,3	-	2,2	0,1	7,8	1 070 227
III	P	10,3	2,3	-	2,2	0,1	8,0	1 060 098
IV	P	11,2	2,9	-	2,8	0,1	8,3	1 053 914
10 /	P	11,6	2,4	-	2,3	0,1	9,1	1 051 552
II	P	12,2	2,2	-	2,2	0,1	10,0	1 054 156
III	P	12,5	2,2	-	2,2	0,1	10,2	1 057 244
IV	A	14,0	3,1	-	3,3	-0,1	10,8	1 062 591

Véanse notas al final del capítulo.

13. COMUNIDADES AUTÓNOMAS.
A) Protocolo de Déficit Excesivo

13.3 Conciliación entre la necesidad de financiación y la variación de la deuda elaborada según la metodología del Protocolo de Déficit Excesivo.
Valores absolutos

INE, IGAE y Banco de España Millones de euros

	Variación de la deuda según el PDE (a)	Necesidad(+) o Capac.(-) de financiación según el PDE (b)	Adquisiciones netas de activos financieros (c) (d)	Ajustes (c)					
				Total	Otras cuentas pendientes de pago	Operaciones financieras entre Administraciones Públicas	Por variaciones en el tipo de cambio	Otros cambios en volumen de la deuda (e)	Otros ajustes (f)
	1=2+3+4	2	3	4=5 a 9	5	6	7	8	9
95	4 977	2 842	467	1 668	1 171	-	-213	920	-210
96	3 954	3 061	61	832	717	-	265	-	-150
97	3 513	1 596	990	927	911	-	119	-	-102
98	1 805	2 102	689	-986	-1 211	-	460	-	-235
99	1 465	1 026	1 456	-1 017	-983	-	169	-	-203
00	1 909	3 201	438	-1 730	-1 639	-	58	-	-149
01	4 232	4 321	-636	547	734	-	34	-	-221
02	2 753	3 535	2 217	-2 999	-2 556	-	-167	-	-276
03	2 535	3 770	1 250	-2 485	-2 077	-	-145	-	-263
04	3 000	586	3 718	-1 305	-991	-	-37	-	-276
05	4 855	2 631	6 430	-4 207	-4 022	-	70	-	-255
06	1 112	382	6 160	-5 430	-5 117	-	-68	-	-245
07	1 865	2 346	3 501	-3 982	-3 676	-	-105	-	-201
08	9 979	17 579	-4 067	-3 533	-3 222	-	55	-	-365
09	P 17 859	21 007	-1 312	-1 835	-1 264	-	23	-	-595
10	A 27 622	35 997	-2 278	-6 097	-5 365	-	111	-	-843

Véanse notas al final del capítulo.

13. COMUNIDADES AUTÓNOMAS.
A) Protocolo de Déficit Excesivo

13.4 Conciliación entre la necesidad de financiación y la variación de la deuda elaborada según la metodología del Protocolo de Déficit Excesivo.
Porcentajes del PIB pm

INE, IGAE y Banco de España Porcentajes

	Variación de la deuda elaborada según la metodología del PDE (a)	Necesidad(+) o Capac.(-) de financiación según la metodología del PDE (b)	Adquisiciones netas de activos financieros (c) (d)	Ajustes (c)					
				Total	Otras cuentas pendientes de pago	Operaciones financieras entre Administraciones Públicas	Por variaciones en el tipo de cambio	Otros cambios en volumen de la deuda (e)	Otros ajustes (f)
	1=2+3+4	2	3	4=5 a 9	5	6	7	8	9
95	1,1	0,6	0,1	0,4	0,3	-	-0,0	0,2	-0,0
96	0,8	0,6	0,0	0,2	0,2	-	0,1	-	-0,0
97	0,7	0,3	0,2	0,2	0,2	-	0,0	-	-0,0
98	0,3	0,4	0,1	-0,2	-0,2	-	0,1	-	-0,0
99	0,3	0,2	0,3	-0,2	-0,2	-	0,0	-	-0,0
00	0,3	0,5	0,1	-0,3	-0,3	-	0,0	-	-0,0
01	0,6	0,6	-0,1	0,1	0,1	-	0,0	-	-0,0
02	0,4	0,5	0,3	-0,4	-0,4	-	-0,0	-	-0,0
03	0,3	0,5	0,2	-0,3	-0,3	-	-0,0	-	-0,0
04	0,4	0,1	0,4	-0,2	-0,1	-	-0,0	-	-0,0
05	0,5	0,3	0,7	-0,5	-0,4	-	0,0	-	-0,0
06	0,1	0,0	0,6	-0,6	-0,5	-	-0,0	-	-0,0
07	0,2	0,2	0,3	-0,4	-0,3	-	-0,0	-	-0,0
08	0,9	1,6	-0,4	-0,3	-0,3	-	0,0	-	-0,0
09	P 1,7	2,0	-0,1	-0,2	-0,1	-	0,0	-	-0,1
10	A 2,6	3,4	-0,2	-0,6	-0,5	-	0,0	-	-0,1

Véanse notas al final del capítulo.

13. COMUNIDADES AUTÓNOMAS
A) Protocolo de Déficit Excesivo.

13.5 Adquisición neta de activos financieros

Millones de euros

	Total	Efectivo y depósitos				Valores distintos de acciones				Prés- tamos	Acciones y participaciones			Otras cuentas pendien- tes de cobro
		Total	Depósitos en el Banco de España	Resto depósi- tos transfe- ribles	Otros depósi- tos	Total	A corto plazo	A largo plazo	Deriva- dos finan- cieros		Total	Acciones	Otras partici- paciones	
95	467	235	-9	98	146	-	-	-	-	-9	137	21	116	104
96	61	126	50	140	-64	-	-	-	-	40	248	60	188	-353
97	990	752	-2	741	13	-	-	-	-	12	174	141	33	52
98	689	233	-21	-29	283	-	-	-	-	15	297	81	216	144
99	1 456	1 312	90	1 209	12	-	-	-	-	17	363	121	242	-235
00	438	753	-22	761	14	-10	-	-	-10	-11	-104	-176	72	-190
01	-636	-958	-64	-838	-56	-25	-	-	-25	2	187	65	122	158
02	2 217	2 013	5	1 831	177	-35	-	-	-35	-2	182	-2	185	59
03	1 250	-49	-1	-59	11	-59	-	-	-59	0	519	240	279	840
04	3 718	3 853	3	3 201	649	-38	-	-	-38	14	437	84	353	-548
05	6 430	5 275	45	5 074	156	27	-	-	27	9	594	249	345	525
06	6 160	4 761	32	4 094	635	21	-	-	21	3	314	209	105	1 061
07	3 501	3 475	488	1 628	1 359	3	-	-	3	8	129	-9	138	-114
08	-4 067	-4 903	1 227	-4 784	-1 346	-9	-	-	-9	3	336	328	8	506
09	P -1 312	-2 753	-921	-1 026	-806	104	-	-	104	1 150	188	180	8	-2
10	A -2 278	-1 920	-604	-1 837	521	112	-	-	112	237	372	69	303	-1 079
09 /	P -6 140	-5 259	-1 293	-4 412	446	-1	-	-	-1	111	44	42	2	-1 036
II	P -1 620	-2 008	93	-1 194	-906	-1	-	-	-1	287	56	54	2	45
III	P 4 858	4 546	-1	4 062	486	-2	-	-	-2	214	49	47	2	51
IV	P 1 590	-32	281	518	-832	108	-	-	108	538	39	37	2	938
10 /	P -1 444	-761	99	-1 436	577	-2	-	-	-2	59	97	21	76	-838
II	P -2 224	-2 267	-902	-1 660	295	-1	-	-	-1	59	96	20	76	-112
III	P 561	-62	-3	-238	179	-1	-	-	-1	59	87	11	76	477
IV	A 830	1 170	203	1 497	-530	116	-	-	116	59	91	16	75	-606

13. COMUNIDADES AUTÓNOMAS
A) Protocolo de Déficit Excesivo

13.6 Deuda. Resumen general

Datos referidos a Marzo de 2011

Millones de euros

	Serie en cuadro y columna/ Time series in table and column	Total	Valores en Pesetas/Euros		Valores en monedas distintas de la Peseta/Euros	Total	Préstamos/loans			Resto del mundo/ Rest of the world	
			Valores a corto plazo/ Short term securities	Obligaciones y deuda no negociable/ Bonds and nonmarketable debt			Instituciones financieras/ Financial institutions				
							Total	Corto plazo/ Short-term	Medio y largo plazo/ Medium and long-term		
1	2=3+4+5+6	3	4	5	6=7+10	7=8+9	8	9	10		
TOTAL	13.9/1	121 420	1 186	51 655	3 107	65 472	41 300	8 699	32 601	24 172	TOTAL
1. Andalucía	13.9/2	12 855	73	6 253	521	6 007	4 477	1 212	3 265	1 530	1. Andalusia
2. Aragón	13.9/3	3 307	-	1 177	-	2 130	1 269	16	1 253	861	2. Aragon
3. Asturias	13.9/4	1 661	-	-	-	1 661	1 116	11	1 105	545	3. Asturias
4. Baleares	13.9/5	4 368	-	1 685	-	2 682	2 269	296	1 972	414	4. Balearic islands
5. Canarias	13.9/6	3 234	-	1 561	-	1 673	1 520	49	1 471	153	5. Canary islands
6. Cantabria	13.9/7	1 081	-	-	-	1 081	920	122	798	161	6. Cantabria
7. Castilla - La Mancha	13.9/8	6 106	-	1 712	388	4 006	2 962	1 146	1 816	1 044	7. Castile - La Mancha
8. Castilla y León	13.9/9	4 422	-	1 215	-	3 207	1 927	241	1 685	1 280	8. Castile and Leon
9. Cataluña	13.9/10	34 323	327	17 215	919	15 862	9 378	2 157	7 221	6 484	9. Catalonia
10. Extremadura	13.9/11	1 821	-	-	-	1 821	1 419	273	1 146	402	10. Extremadura
11. Galicia	13.9/12	6 176	-	3 107	-	3 069	1 904	8	1 896	1 165	11. Galicia
12. La Rioja	13.9/13	870	-	-	-	870	734	289	444	136	12. La Rioja
13. Madrid	13.9/14	14 111	-	5 649	796	7 666	3 926	563	3 364	3 740	13. Madrid
14. Murcia	13.9/15	2 348	-	651	-	1 697	978	325	653	719	14. Murcia
15. Comunidad Foral de Navarra	13.9/16	1 925	-	1 119	-	805	505	2	504	300	15. Navarre
16. Comunidad Autónoma País Vasco	13.9/17	4 918	-	2 440	-	2 478	1 441	5	1 436	1 037	16. Basque Country
17. Comunidad Valenciana	13.9/18	17 895	785	7 871	483	8 756	4 554	1 982	2 572	4 201	17. Valencia
PRO MEMORIA: EMPRESAS PÚBLICAS	13.11/1	17 962	-	1 878	-	16 084	9 976	900	9 076	6 108	MEMORANDUM ITEM: PUBLIC ENTERPRISES

March 2011 data

13.6 Debt. General summary

EUR millions

13. REGIONAL (AUTONOMOUS) GOVERNMENTS
A) Excessive deficit procedure

Véanse notas al final del capítulo/See notes at the end of the chapter.

13. COMUNIDADES AUTÓNOMAS
A) Protocolo de Déficit Excesivo

13.7 Deuda por instrumentos

Millones de euros

	Total	Porcentajes del PIB pm	Por instrumentos						Pro memoria: Empresas Públicas (b)	
			Valores distintos de acciones(a)			Préstamos			Valores absolutos	Porcentajes del PIB pm
			Total	A corto	A largo	Total	A corto	A largo		
1=3+6	2	3=4+5	4	5	6=7+8	7	8	9	10	
95	26 829	6,0	10 644	949	9 695	16 184	5 189	10 995	1 698	0,4
96	30 782	6,5	12 725	951	11 774	18 057	5 570	12 487	1 790	0,4
97	34 295	6,8	15 040	1 032	14 008	19 255	4 979	14 275	2 028	0,4
98	36 100	6,7	16 270	1 092	15 178	19 830	3 973	15 857	2 296	0,4
99	37 565	6,5	18 380	1 193	17 186	19 185	3 703	15 482	3 394	0,6
00	39 474	6,3	19 890	1 067	18 823	19 584	4 035	15 549	2 832	0,4
01	43 706	6,4	20 614	1 343	19 271	23 092	4 530	18 562	3 443	0,5
02	46 460	6,4	23 449	1 371	22 078	23 011	3 300	19 711	4 568	0,6
03	48 995	6,3	25 130	1 175	23 955	23 865	3 799	20 066	6 217	0,8
04	51 994	6,2	26 645	1 390	25 255	25 349	3 346	22 004	6 620	0,8
05	56 849	6,3	29 510	1 697	27 813	27 339	2 166	25 172	7 280	0,8
06	57 961	5,9	31 273	1 514	29 759	26 689	2 439	24 249	8 793	0,9
07	59 827	5,7	31 394	1 752	29 642	28 433	2 677	25 756	10 407	1,0
08 //	63 843	5,9	32 298	2 044	30 254	31 545	3 850	27 695	11 251	1,0
08 ///	63 239	5,8	32 345	1 802	30 543	30 893	3 254	27 640	11 732	1,1
08 IV	69 806	6,4	32 831	2 245	30 586	36 975	4 556	32 419	12 550	1,2
09 / P	74 672	6,9	35 431	2 521	32 910	39 241	5 833	33 409	12 993	1,2
09 // P	83 263	7,8	39 064	2 496	36 568	44 199	8 401	35 798	13 959	1,3
09 /// P	85 157	8,0	40 151	2 001	38 150	45 005	6 923	38 083	14 706	1,4
09 IV P	87 665	8,3	41 352	2 091	39 261	46 313	6 483	39 830	15 203	1,4
10 / P	96 042	9,1	46 960	2 572	44 387	49 082	7 867	41 215	16 161	1,5
10 // P	105 579	10,0	49 484	1 665	47 819	56 095	7 871	48 225	16 628	1,6
10 /// P	108 320	10,2	49 524	2 199	47 325	58 796	7 269	51 527	16 960	1,6
10 IV P	115 288	10,8	54 802	1 216	53 585	60 486	5 948	54 538	17 295	1,6
11 / A	121 420	11,4	55 948	1 554	54 394	65 472	8 699	56 773	17 962	1,7

Véanse notas al final del capítulo.

13. COMUNIDADES AUTÓNOMAS
A) Protocolo de Déficit Excesivo

13.8 Deuda por agrupaciones institucionales

Millones de euros

	Valores absolutos					Porcentajes del PIB pm					Pro memoria: PIB pm
	Total	Administración general (a)	Otras unidades que se clasifican en el subsector CCAA del sector AAPP			Total	Administración general (a)	Otras unidades que se clasifican en el subsector CCAA del sector AAPP			
			Organismos autónomos administrativos y similares	Universidades	Empresas			Organismos autónomos administrativos y similares	Universidades	Empresas	
1=2 a 5	2	3	4	5	6=7 a 10	7	8	9	10	11	
95	26 829	24 705	885	348	890	6,0	5,5	0,2	0,1	0,2	447 205
96	30 782	28 035	1 308	519	920	6,5	5,9	0,3	0,1	0,2	473 855
97	34 295	30 641	1 629	743	1 282	6,8	6,1	0,3	0,1	0,3	503 921
98	36 100	31 322	2 001	917	1 860	6,7	5,8	0,4	0,2	0,3	539 493
99	37 565	32 051	1 968	1 097	2 449	6,5	5,5	0,3	0,2	0,4	579 942
00	39 474	33 673	2 239	1 283	2 279	6,3	5,3	0,4	0,2	0,4	630 263
01	43 706	35 255	4 045	1 595	2 811	6,4	5,2	0,6	0,2	0,4	680 678
02	46 460	37 113	5 170	1 746	2 431	6,4	5,1	0,7	0,2	0,3	729 206
03	48 995	38 202	5 887	2 208	2 698	6,3	4,9	0,8	0,3	0,3	782 929
04	51 994	40 885	6 371	1 527	3 212	6,2	4,9	0,8	0,2	0,4	841 042
05	56 849	43 443	8 642	1 454	3 310	6,3	4,8	1,0	0,2	0,4	908 792
06	57 961	44 091	9 032	1 396	3 442	5,9	4,5	0,9	0,1	0,3	984 284
07	59 827	46 107	8 778	1 304	3 638	5,7	4,4	0,8	0,1	0,3	1 053 537
08 //	63 843	49 243	9 434	1 252	3 915	5,9	4,6	0,9	0,1	0,4	1 076 956
08 ///	63 239	48 709	9 441	1 244	3 845	5,8	4,5	0,9	0,1	0,4	1 086 007
08 IV	69 806	54 487	9 851	1 237	4 231	6,4	5,0	0,9	0,1	0,4	1 088 124
09 / P	74 672	58 951	10 159	1 176	4 386	6,9	5,5	0,9	0,1	0,4	1 081 295
09 // P	83 263	67 177	10 291	1 212	4 583	7,8	6,3	1,0	0,1	0,4	1 070 227
09 /// P	85 157	69 151	10 208	1 225	4 573	8,0	6,5	1,0	0,1	0,4	1 060 098
09 IV P	87 665	71 415	10 215	1 047	4 988	8,3	6,8	1,0	0,1	0,5	1 053 914
10 / P	96 042	79 708	10 310	1 041	4 983	9,1	7,6	1,0	0,1	0,5	1 051 552
10 // P	105 579	88 731	10 680	1 100	5 068	10,0	8,4	1,0	0,1	0,5	1 054 156
10 /// P	108 320	91 518	10 649	1 019	5 134	10,2	8,7	1,0	0,1	0,5	1 057 244
10 IV P	115 288	98 269	10 849	945	5 225	10,8	9,2	1,0	0,1	0,5	1 062 591
11 / A	121 420	104 191	10 998	953	5 278	11,4	9,7	1,0	0,1	0,5	1 069 365

Véanse notas al final del capítulo.

13. COMUNIDADES AUTÓNOMAS
A) Protocolo de Déficit Excesivo

13.9 Deuda por Comunidades Autónomas. (a)
Valores absolutos

Millones de euros

	Total	Andalucía	Aragón	Asturias	Baleares	Canarias	Cantabria	Castilla-La Mancha	Castilla y León	Cataluña	Extremadura	Galicia	La Rioja	Madrid	Murcia	Comun. Foral Navarra	C.A. País Vasco (b)	Comun. Valenciana
	1	2	3	4	5	6	7	8	9	10	11	12	13	14	15	16	17	18
95	26 829	4 552	654	411	351	737	225	420	808	6 992	464	2 140	133	2 806	545	789	2 051	2 750
96	30 782	5 460	733	432	336	1 020	163	471	883	8 058	525	2 380	121	3 325	551	777	2 343	3 204
97	34 295	6 216	863	469	398	904	178	505	1 019	9 250	522	2 564	117	3 764	555	752	2 514	3 707
98	36 100	6 382	874	529	435	971	177	581	1 056	9 745	564	2 739	124	4 099	568	687	2 383	4 185
99	37 565	6 419	906	550	449	882	221	561	1 075	9 925	617	2 982	133	4 330	599	667	2 244	5 005
00	39 474	6 977	940	605	509	905	248	603	1 086	10 177	613	3 072	141	4 218	609	648	2 119	6 004
01	43 706	7 217	938	653	516	1 001	289	605	1 270	10 757	711	3 118	164	6 855	685	646	1 627	6 654
02	46 460	7 203	1 086	825	654	929	293	784	1 356	10 830	782	3 157	166	8 614	684	643	1 352	7 101
03	48 995	7 460	1 110	880	858	1 133	372	807	1 436	10 918	782	3 186	184	9 059	685	644	1 498	7 983
04	51 994	7 427	1 134	802	950	1 178	377	1 057	1 451	12 259	783	3 265	193	8 976	748	646	1 387	9 361
05	56 849	7 354	1 153	803	1 589	1 430	411	1 351	1 789	13 792	783	3 397	187	10 099	691	646	1 138	10 237
06	57 961	7 314	1 163	729	1 635	1 563	398	1 543	1 798	14 043	784	3 535	184	10 073	686	647	929	10 936
07	59 827	7 177	1 165	744	1 798	1 562	434	1 829	1 894	14 863	785	3 712	276	10 103	648	645	642	11 550
08 //	63 843	6 931	1 189	735	2 338	1 269	407	2 270	1 720	17 808	778	3 584	458	10 613	676	643	462	11 962
08 III	63 239	6 991	1 115	728	2 370	1 262	484	2 328	1 728	17 528	774	3 563	379	9 945	737	643	464	12 198
08 IV	69 806	8 051	1 517	770	2 427	1 883	511	2 584	2 608	18 848	904	3 954	393	10 531	755	868	893	12 309
09 I	P 74 672	8 093	1 520	829	2 810	1 716	531	2 913	2 064	21 642	854	3 923	517	11 215	1 066	868	894	13 215
09 II	P 83 263	8 549	1 859	933	3 072	2 189	573	3 654	2 471	24 365	1 002	4 282	620	12 007	1 216	1 029	1 368	13 996
09 III	P 85 157	9 578	1 833	958	3 257	2 081	530	3 376	2 738	24 672	998	4 454	516	11 538	1 335	1 078	1 684	14 533
09 IV	P 87 665	9 828	1 890	1 080	3 273	2 352	662	4 288	3 227	23 326	1 086	4 843	507	11 991	1 340	1 108	2 519	14 345
10 I	P 96 042	10 788	2 234	1 077	3 546	3 483	595	4 367	3 141	25 801	1 085	5 304	627	12 126	1 687	1 492	3 317	15 371
10 II	P 105 579	11 472	2 612	1 309	3 822	3 395	682	5 032	3 450	29 537	1 341	5 604	689	13 007	1 827	1 542	3 925	16 334
10 III	P 108 320	11 384	2 625	1 407	4 024	3 392	892	5 526	3 660	30 304	1 457	5 869	739	12 997	2 016	1 541	4 105	16 380
10 IV	P 115 288	12 176	2 901	1 634	4 064	3 298	911	5 819	4 294	31 718	1 747	6 162	726	13 492	2 107	1 725	4 916	17 600
11 I	A 121 420	12 855	3 307	1 661	4 368	3 234	1 081	6 106	4 422	34 323	1 821	6 176	870	14 111	2 348	1 925	4 918	17 895

Véanse notas al final del capítulo.

13. COMUNIDADES AUTÓNOMAS
A) Protocolo de Déficit Excesivo

13.10 Deuda por Comunidades Autónomas. (a)
Ratio deuda/PIB (b)

Porcentajes

	Total	Andalucía	Aragón	Asturias	Baleares	Canarias	Cantabria	Castilla-La Mancha	Castilla y León	Cataluña	Extremadura	Galicia	La Rioja	Madrid	Murcia	Comun. Foral Navarra	C.A. País Vasco (c)	Comun. Valenciana
	1	2	3	4	5	6	7	8	9	10	11	12	13	14	15	16	17	18
95	6,0	7,6	4,5	3,8	3,4	4,3	4,0	2,7	3,0	8,3	6,0	8,5	3,9	3,7	5,3	10,4	7,3	6,5
96	6,5	8,6	4,7	3,8	3,1	5,7	2,8	2,8	3,1	8,9	6,4	9,0	3,4	4,2	5,1	9,6	7,9	7,2
97	6,8	9,2	5,3	4,0	3,3	4,7	2,9	2,8	3,4	9,7	6,0	9,2	3,0	4,4	4,7	8,7	7,9	7,7
98	6,7	8,9	5,1	4,2	3,3	4,6	2,6	3,0	3,4	9,7	6,1	9,3	3,0	4,4	4,5	7,5	6,9	8,1
99	6,5	8,3	5,0	4,2	3,1	3,8	3,0	2,8	3,2	9,2	6,1	9,4	3,0	4,3	4,4	6,8	6,0	9,0
00	6,3	8,3	4,8	4,4	3,2	3,6	3,2	2,8	3,1	8,5	5,8	9,4	2,9	3,8	4,0	5,9	5,3	9,8
01	6,4	8,0	4,5	4,4	3,0	3,6	3,4	2,6	3,4	8,4	6,3	8,9	3,2	5,7	4,1	5,5	3,8	10,0
02	6,4	7,4	4,8	5,2	3,5	3,1	3,2	3,2	3,4	7,9	6,5	8,5	3,1	6,7	3,8	5,2	3,0	10,0
03	6,3	7,0	4,6	5,2	4,4	3,5	3,8	3,0	3,4	7,4	6,0	8,0	3,1	6,5	3,5	4,8	3,1	10,5
04	6,2	6,4	4,4	4,5	4,5	3,4	3,6	3,7	3,2	7,8	5,6	7,6	3,1	6,0	3,5	4,5	2,7	11,4
05	6,3	5,9	4,1	4,1	7,0	3,9	3,6	4,4	3,7	8,1	5,1	7,3	2,8	6,3	3,0	4,2	2,0	11,6
06	5,9	5,4	3,8	3,4	6,7	4,0	3,2	4,7	3,4	7,6	4,8	7,0	2,5	5,8	2,7	3,9	1,5	11,4
07	5,7	5,0	3,5	3,2	6,9	3,7	3,3	5,2	3,4	7,5	4,5	6,9	3,6	5,4	2,4	3,6	1,0	11,3
08 //	5,9	4,7	3,5	3,1	8,6	3,0	2,9	6,3	3,0	8,9	4,4	6,4	5,8	5,5	2,4	3,5	0,7	11,4
08 III	5,8	4,7	3,3	3,1	8,7	2,9	3,5	6,4	3,0	8,7	4,3	6,3	4,7	5,2	2,6	3,5	0,7	11,6
08 IV	6,4	5,4	4,4	3,2	8,9	4,4	3,6	7,1	4,5	9,3	5,0	7,0	4,9	5,4	2,7	4,7	1,3	11,7
09 I	P 6,9	5,5	4,6	3,6	10,4	4,1	3,9	7,9	3,6	10,8	4,6	7,0	6,4	5,8	3,8	4,7	1,3	12,7
09 II	P 7,8	5,9	5,6	4,0	11,5	5,2	4,2	10,1	4,3	12,3	5,5	7,7	7,8	6,3	4,4	5,6	2,1	13,5
09 III	P 8,0	6,7	5,6	4,2	12,3	5,0	3,9	9,4	4,8	12,5	5,5	8,1	6,5	6,0	4,9	5,9	2,6	14,2
09 IV	P 8,3	6,9	5,8	4,8	12,4	5,7	5,0	12,0	5,7	11,9	6,1	8,8	6,5	6,3	4,9	6,1	3,8	14,1
10 I	P 9,1	7,6	6,9	4,7	13,5	8,5	4,4	12,3	5,5	13,2	6,0	9,6	8,1	6,4	6,2	8,1	5,0	15,2
10 II	P 10,0	8,1	8,1	5,7	14,5	8,3	5,1	14,1	6,1	15,0	7,4	10,2	8,8	6,9	6,7	8,4	5,9	16,1
10 III	P 10,2	8,0	8,1	6,1	15,2	8,3	6,6	15,5	6,4	15,4	8,0	10,6	9,4	6,9	7,4	8,3	6,2	16,1
10 IV	P 10,8	8,5	8,9	7,1	15,3	8,0	6,7	16,2	7,5	16,0	9,6	11,1	9,2	7,1	7,7	9,3	7,3	17,2
11 I	A 11,4	8,9	10,1	7,1	16,3	7,8	7,9	16,9	7,7	17,2	9,9	11,0	11,0	7,4	8,5	10,3	7,3	17,4

Véanse notas al final del capítulo.

13. EMPRESAS PÚBLICAS DE COMUNIDADES AUTÓNOMAS (a)
B) Deuda de las empresas públicas (b)

13.11 Por Comunidades Autónomas propietarias.
Valores absolutos

Millones de euros

	Total	Andalucía	Aragón	Asturias	Baleares	Canarias	Cantabria	Castilla-La Mancha	Castilla y León	Cataluña	Extremadura	Galicia	La Rioja	Madrid	Murcia	Comun. Foral Navarra	CA. País Vasco	Comun. Valenciana
	1	2	3	4	5	6	7	8	9	10	11	12	13	14	15	16	17	18
95	1 698	142	2	19	5	21	-	-	29	740	15	5	7	496	-	12	13	191
96	1 790	152	3	20	6	41	-	-	27	807	12	5	8	463	-	14	8	223
97	2 028	160	6	26	5	106	0	-	17	922	15	5	12	545	-	10	10	190
98	2 296	161	7	19	4	124	0	-	39	1 085	11	4	4	611	-	13	10	204
99	3 394	174	12	22	4	134	0	17	45	1 277	5	6	8	1 270	0	24	16	380
00	2 832	185	12	13	46	186	5	45	17	944	1	17	5	393	0	25	76	861
01	3 443	141	12	15	37	222	5	60	18	1 207	10	13	2	441	0	53	68	1 139
02	4 568	144	10	20	36	282	8	435	23	1 634	9	12	7	438	0	60	153	1 298
03	6 217	124	128	25	49	307	9	467	28	2 613	15	17	9	593	0	52	331	1 448
04	6 620	135	145	14	39	332	9	611	41	2 813	14	18	3	559	-	57	382	1 449
05	7 280	125	124	61	44	209	10	698	39	3 415	8	20	9	506	0	159	355	1 500
06	8 793	120	88	94	92	204	19	670	37	4 104	8	178	28	956	-	144	355	1 696
07	10 407	166	218	170	548	217	19	672	54	4 611	4	237	17	924	-	249	538	1 764
08 //	11 251	174	287	182	680	235	27	563	83	5 000	8	252	23	1 108	20	232	546	1 830
08 III	11 732	176	290	184	693	250	25	578	74	5 352	10	265	29	1 109	25	260	533	1 877
08 IV	12 550	195	309	159	712	250	20	635	94	5 784	14	305	25	1 158	29	299	559	2 003
09 /	P 12 993	186	321	170	628	267	22	712	151	6 030	14	345	7	1 155	29	303	570	2 082
09 II	P 13 959	271	354	192	649	274	23	717	199	6 832	15	199	7	1 170	29	324	572	2 131
09 III	P 14 706	310	363	216	652	272	27	747	239	7 117	17	221	6	1 123	26	377	740	2 254
09 IV	P 15 203	346	384	215	675	249	35	749	249	7 261	18	211	0	1 321	27	350	793	2 319
10 /	P 16 161	379	388	272	690	253	75	780	264	7 407	15	225	0	1 317	25	319	801	2 951
10 II	P 16 628	403	417	273	706	250	89	811	280	7 635	15	233	1	1 290	25	309	825	3 065
10 III	P 16 960	456	424	279	665	261	78	821	296	7 752	10	225	1	1 262	25	319	827	3 257
10 IV	P 17 295	602	464	279	678	244	124	939	349	7 811	18	214	3	1 482	0	323	697	3 068
11 /	A 17 962	617	448	345	700	236	123	948	362	8 117	28	222	3	1 683	-	334	675	3 121

Véanse notas al final del capítulo.

13. EMPRESAS PÚBLICAS DE COMUNIDADES AUTÓNOMAS (a)
B) Deuda de las empresas públicas (b)

13.12 Por Comunidades Autónomas propietarias.
Ratio deuda/PIB (c)

Porcentajes

	Total	Andalucía	Aragón	Asturias	Baleares	Canarias	Cantabria	Castilla-La Mancha	Castilla y León	Cataluña	Extremadura	Galicia	La Rioja	Madrid	Murcia	Comun. Foral Navarra	CA. País Vasco	Comun. Valenciana
	1	2	3	4	5	6	7	8	9	10	11	12	13	14	15	16	17	18
95	0,4	0,2	0,0	0,2	0,0	0,1	-	-	0,1	0,9	0,2	0,0	0,2	0,7	-	0,2	0,0	0,5
96	0,4	0,2	0,0	0,2	0,1	0,2	-	-	0,1	0,9	0,1	0,0	0,2	0,6	-	0,2	0,0	0,5
97	0,4	0,2	0,0	0,2	0,0	0,5	0,0	-	0,1	1,0	0,2	0,0	0,3	0,6	-	0,1	0,0	0,4
98	0,4	0,2	0,0	0,2	0,0	0,6	0,0	-	0,1	1,1	0,1	0,0	0,1	0,7	-	0,1	0,0	0,4
99	0,6	0,2	0,1	0,2	0,0	0,6	0,0	0,1	0,1	1,2	0,1	0,0	0,2	1,3	0,0	0,2	0,0	0,7
00	0,4	0,2	0,1	0,1	0,3	0,7	0,1	0,2	0,1	0,8	0,0	0,1	0,1	0,4	0,0	0,2	0,2	1,4
01	0,5	0,2	0,1	0,1	0,2	0,8	0,1	0,3	0,0	0,9	0,1	0,0	0,0	0,4	0,0	0,5	0,2	1,7
02	0,6	0,1	0,0	0,1	0,2	0,9	0,1	1,8	0,1	1,2	0,1	0,0	0,1	0,3	0,0	0,5	0,3	1,8
03	0,8	0,1	0,5	0,2	0,3	1,0	0,1	1,8	0,1	1,8	0,1	0,0	0,2	0,4	0,0	0,4	0,7	1,9
04	0,8	0,1	0,6	0,1	0,2	1,0	0,1	2,1	0,1	1,8	0,1	0,0	0,0	0,4	-	0,4	0,7	1,8
05	0,8	0,1	0,4	0,3	0,2	0,6	0,1	2,3	0,1	2,0	0,0	0,0	0,1	0,3	0,0	1,0	0,6	1,7
06	0,9	0,1	0,3	0,4	0,4	0,5	0,2	2,0	0,1	2,2	0,0	0,4	0,4	0,5	-	0,9	0,6	1,8
07	1,0	0,1	0,7	0,7	2,1	0,5	0,1	1,9	0,1	2,3	0,0	0,4	0,2	0,5	-	1,4	0,8	1,7
08 //	1,0	0,1	0,9	0,8	2,5	0,5	0,2	1,6	0,1	2,5	0,0	0,5	0,3	0,6	0,1	1,3	0,8	1,8
08 III	1,1	0,1	0,9	0,8	2,5	0,6	0,2	1,6	0,1	2,6	0,1	0,5	0,4	0,6	0,1	1,4	0,8	1,8
08 IV	1,2	0,1	0,9	0,7	2,6	0,6	0,1	1,7	0,2	2,9	0,1	0,5	0,3	0,6	0,1	1,6	0,8	1,9
09 /	P 1,2	0,1	1,0	0,7	2,3	0,6	0,2	1,9	0,3	3,0	0,1	0,6	0,1	0,6	0,1	1,6	0,8	2,0
09 II	P 1,3	0,2	1,1	0,8	2,4	0,7	0,2	2,0	0,3	3,4	0,1	0,4	0,1	0,6	0,1	1,8	0,9	2,1
09 III	P 1,4	0,2	1,1	0,9	2,5	0,7	0,2	2,1	0,4	3,6	0,1	0,4	0,1	0,6	0,1	2,1	1,1	2,2
09 IV	P 1,4	0,2	1,2	0,9	2,6	0,6	0,3	2,1	0,4	3,7	0,1	0,4	0,0	0,7	0,1	1,9	1,2	2,3
10 /	P 1,5	0,3	1,2	1,2	2,6	0,6	0,6	2,2	0,5	3,8	0,1	0,4	0,0	0,7	0,1	1,7	1,2	2,9
10 II	P 1,6	0,3	1,3	1,2	2,7	0,6	0,7	2,3	0,5	3,9	0,1	0,4	0,0	0,7	0,1	1,7	1,2	3,0
10 III	P 1,6	0,3	1,3	1,2	2,5	0,6	0,6	2,3	0,5	3,9	0,1	0,4	0,0	0,7	0,1	1,7	1,2	3,2
10 IV	P 1,6	0,4	1,4	1,2	2,5	0,6	0,9	2,6	0,6	3,9	0,1	0,4	0,0	0,8	0,0	1,7	1,0	3,0
11 /	A 1,7	0,4	1,4	1,5	2,6	0,6	0,9	2,6	0,6	4,1	0,2	0,4	0,0	0,9	-	1,8	1,0	3,0

Véanse notas al final del capítulo.

NOTAS A LOS CUADROS DEL CAPÍTULO 13. COMUNIDADES AUTÓNOMAS

Cuadro 13.1

- a. Un signo positivo (negativo) implica que las Comunidades Autónomas han obtenido beneficios (pérdidas) por este concepto.
- b. Incluye las diferencias entre el valor de mercado y el valor nominal de los pasivos y otros ajustes como consecuencia de reclasificaciones de unidades institucionales y otras revisiones de la información

Cuadro 13.2

Véanse notas al cuadro 13.1.

Cuadro 13.3

- a. Variaciones anuales de la columna 1 del cuadro 13.7.
- b. Columna 3 del cuadro 13.1, cambiada de signo.
- c. Un signo positivo significa que el concepto correspondiente contribuye a incrementar la deuda; un signo negativo, que contribuye a disminuirla.
- d. Columna detallada en el cuadro 13.5.
- e. Incluye efectos como los producidos por reclasificación de unidades institucionales o instrumentos financieros.
- f. Incluye los ajustes por los intereses devengados menos los intereses pagados, por primas de emisión o de amortización, por la diferencia entre el nominal emitido y el efectivo captado en las emisiones a descuento y por pérdidas o ganancias de capital realizadas en la amortización anticipada de pasivos.

Cuadro 13.4

Véanse notas al cuadro 13.3.

Cuadro 13.7

- a. El detalle de las emisiones en euros y en monedas distintas del euro se puede consultar en el capítulo 21, cuadro 18. La diferencia entre la columna 3 de este cuadro, 'Total valores distintos de acciones', y la columna 1 del cuadro 21.18, 'Total valores distintos de acciones, excepto derivados financieros', se debe a que la Deuda elaborada según la metodología del Protocolo de Déficit Excesivo (PDE) tiene en cuenta las operaciones swaps de divisa realizadas por las diferentes Comunidades Autónomas.
- b. Las unidades que se recogen aquí como Empresas Públicas son los principales organismos no administrativos, entes y empresas no clasificadas como Comunidades Autónomas. Para facilitar la comparación con la deuda de las Administraciones Públicas que figura en los cuadros anteriores (que es la deuda pública en sentido estricto), la deuda de las Empresas Públicas que figura en este cuadro se ha calculado siguiendo la metodología del PDE. La deuda de las Empresas Públicas no está incluida en el ámbito del PDE y, por tanto, a diferencia de la deuda de las Administraciones Públicas (deuda pública) no se incluye en las Notificaciones que se remiten a la Comisión Europea.

Cuadro 13.8

- a. Incluye los Órganos de Gobierno de las Comunidades Autónomas.

Cuadro 13.9

- a. Para cada Comunidad Autónoma incluye las unidades que se ocupan de la administración general de la Comunidad Autónoma, las universidades localizadas en su ámbito y aquellos organismos y empresas dependientes de la Comunidad Autónoma que se clasifican como Administraciones Públicas.
- b. Véase también el cuadro 14.8, columna 16.

Cuadro 13.10

- a. Para cada Comunidad Autónoma incluye las unidades que se ocupan de la administración general de la Comunidad Autónoma, las universidades localizadas en su ámbito y aquellos organismos y empresas dependientes de la Comunidad Autónoma que se clasifican como Administraciones Públicas.
- b. El PIB a precios de mercado utilizado para el total se ha elaborado a partir de la serie oficial de la CNE trimestral que publica el INE, agregando los últimos cuatro trimestres para cada fecha de referencia. Para las Comunidades Autónomas, hasta el año 2008 se ha utilizado el PIB pm regional de la Contabilidad Regional de España (CRE) del INE; en el año 2009 se ha aplicado al PIB pm nacional la estructura regional de la estimación del PIB pm regional del INE para el año 2008.
- c. Véase también el cuadro 14.8, columna 16.

Cuadro 13.11

- a. Las unidades que se recogen aquí como Empresas Públicas son los principales organismos no administrativos, entes y empresas no clasificadas como Comunidades Autónomas.
- b. Para facilitar la comparación con la deuda de las Administraciones Públicas que figura en los cuadros anteriores (que es la deuda pública en sentido estricto), la deuda de las Empresas Públicas que figura en este cuadro se ha calculado siguiendo la metodología del PDE. La deuda de las Empresas Públicas no está incluida en el ámbito del PDE y, por tanto, a diferencia de la deuda de las Administraciones Públicas (deuda pública), no se incluye en las Notificaciones que se remiten a la Comisión Europea.

Cuadro 13.12

- a. Las unidades que se recogen aquí como Empresas Públicas son los principales organismos no administrativos, entes y empresas no clasificadas como Comunidades Autónomas.
- b. Para facilitar la comparación con la deuda de las Administraciones Públicas que figura en los cuadros anteriores (que es la deuda pública en sentido estricto), la deuda de las Empresas Públicas que figura en este cuadro se ha calculado siguiendo la metodología del PDE. La deuda de las Empresas Públicas no está incluida en el ámbito del PDE y, por tanto, a diferencia de la deuda de las Administraciones Públicas (deuda pública), no se incluye en las Notificaciones que se remiten a la Comisión Europea.
- c. El PIB a precios de mercado utilizado para el total se ha elaborado a partir de la serie oficial de la CNE trimestral que publica el INE, agregando los últimos cuatro trimestres para cada fecha de referencia. Para las Comunidades Autónomas, hasta el año 2008 se ha utilizado el PIB pm regional de la Contabilidad Regional de España (CRE) del INE; en el año 2009 se ha aplicado al PIB pm nacional la estructura regional de la estimación del PIB pm regional del INE para el año 2008.

14 CORPORACIONES LOCALES
LOCAL GOVERNMENTS

NOTA INTRODUCTORIA A LOS CUADROS DEL CAPÍTULO 14 Y OTRAS ESTADÍSTICAS
SOBRE CORPORACIONES LOCALES

- 1 El Banco de España tiene encomendada por el Plan Estadístico Nacional, entre otras, la elaboración de las estadísticas de deuda pública según el Protocolo sobre el Déficit Excesivo (PDE) y las Cuentas Financieras de las Administraciones Públicas, en tanto que parte de las *Cuentas Financieras de la Economía Española*, ambas de periodicidad trimestral. La deuda PDE de las Corporaciones Locales se presenta en los cuadros 14.6 a 14.8 de este capítulo; entre estos cuadros figura la conciliación entre deuda, operaciones financieras y capacidad (+) o necesidad (-) de financiación.

- 2 Por otro lado, las Cuentas Financieras de este subsector de las Administraciones Públicas se incluyen en la publicación *Cuentas Financieras de la Economía Española*, que se difunde también en el sitio web del Banco de España (<http://www.bde.es/webbde/es/estadis/ccff/ccff.html>). A esta información se puede acceder desde los siguientes enlaces:

Detalles por instrumentos de las cuentas no consolidadas. Balance financiero:
<http://www.bde.es/webbde/es/estadis/ccff/0218a.pdf>.

Detalles por instrumentos de las cuentas no consolidadas. Cuenta de operaciones financieras:
<http://www.bde.es/webbde/es/estadis/ccff/0218b.pdf>.

- 3 Las Cuentas no Financieras de la Administración Central y de las Administraciones de Seguridad Social se elaboran, fundamentalmente, por la Intervención General de la Administración del Estado (IGAE), y también por el INE, y se difunden en www.pap.meh.es y en www.ine.es. Por otra parte, el Banco de España incluye, en su publicación *Cuentas Financieras de la Economía Española*, una amplia síntesis de esta información, a la que se puede acceder desde los siguientes enlaces:

Cuentas de operaciones no financieras: <http://www.bde.es/webbde/es/estadis/ccff/0119.pdf>.

14. CORPORACIONES LOCALES
A) Protocolo de Déficit Excesivo

14.1 Capacidad (+) o necesidad (-) de financiación y pasivos en circulación. Valores absolutos

Capacidad (+) o necesidad (-) de financiación: INE e IGAE. PIBpm: INE.

Millones de euros

	Capacidad (+) o Necesidad (-) de financiación			Pasivos en circulación y deuda						Pro memoria: PIB pm
	Según la Contabilidad Nacional de España (CNE)	Ajuste por Swaps de intereses (a)	Según el Protocolo de Déficit Excesivo	Según las Cuentas Financieras de la Economía Española	Ajustes por pasivos no incluidos y por valoración			Deuda según el Protocolo de Déficit Excesivo		
					Total	Pasivos de Administraciones Públicas en poder de otras Administraciones Públicas	Otras cuentas pendientes de pago		Ajustes de valoración y otros (b)	
1	2	3=1+2	4=5+9	5=6 a 8	6	7	8	9	10	
95	-135	-	-135	25 289	7 348	-	7 277	71	17 941	447 205
96	34	-	34	26 284	7 383	-	7 262	121	18 902	473 855
97	120	-	120	25 987	7 693	-	7 553	140	18 294	503 921
98	161	-	161	27 290	8 122	-	7 949	173	19 169	539 493
99	-34	-	-34	27 486	7 830	-	7 668	162	19 656	579 942
00	584	-	584	28 428	8 635	-	8 447	188	19 793	630 263
01	-256	-	-256	29 033	8 863	-	8 658	206	20 170	680 678
02	-860	-	-860	31 213	9 691	-	9 481	210	21 522	729 206
03	-1 903	3	-1 900	32 924	10 010	-	9 846	164	22 914	782 929
04	112	3	115	34 689	10 536	-	10 373	163	24 153	841 042
05	-548	3	-545	38 970	13 436	-	13 284	152	25 535	908 792
06	765	2	767	42 375	14 804	-	14 703	101	27 570	984 284
07	-3 233	6	-3 227	45 986	16 594	-	16 503	92	29 392	1 053 537
08	-5 341	7	-5 334	50 650	18 870	-	18 773	97	31 780	1 088 124
09	P -6 126	6	-6 120	55 840	21 132	-	21 056	76	34 708	1 053 914
10	A -6 849	5	-6 844	60 007	24 565	-	24 627	-62	35 442	1 062 591
09 /	P	48 062	16 616	-	16 530	86	31 446	1 081 295
II	P	53 939	21 190	-	21 102	88	32 749	1 070 227
III	P	53 405	18 782	-	18 716	66	34 623	1 060 098
IV	P	55 840	21 132	-	21 056	76	34 708	1 053 914
10 /	P	52 068	15 892	-	15 836	57	36 175	1 051 552
II	P	54 764	18 244	-	18 231	13	36 521	1 054 156
III	P	53 158	16 932	-	16 909	23	36 227	1 057 244
IV	A	60 007	24 565	-	24 627	-62	35 442	1 062 591

Véanse notas al final del capítulo.

14. CORPORACIONES LOCALES
A) Protocolo de Déficit Excesivo

14.2 Capacidad (+) o necesidad (-) de financiación y pasivos en circulación. Porcentajes del PIB pm

Capacidad (+) o necesidad (-) de financiación: INE e IGAE. PIBpm: INE.

Porcentajes

	Capacidad (+) o Necesidad (-) de financiación			Pasivos en circulación y deuda						Pro memoria: PIB pm
	Según la Contabilidad Nacional de España (CNE)	Ajuste por Swaps de intereses (a)	Según el Protocolo de Déficit Excesivo	Según las Cuentas Financieras de la Economía Española	Ajustes por pasivos no incluidos y por valoración			Deuda según el Protocolo de Déficit Excesivo		
					Total	Pasivos de Administraciones Públicas en poder de otras Administraciones Públicas	Otras cuentas pendientes de pago		Ajustes de valoración y otros (b)	
1	2	3=1+2	4=5+9	5=6 a 8	6	7	8	9	10	
95	-0,0	-	-0,0	5,7	1,6	-	1,6	0,0	4,0	447 205
96	0,0	-	0,0	5,5	1,6	-	1,5	0,0	4,0	473 855
97	0,0	-	0,0	5,2	1,5	-	1,5	0,0	3,6	503 921
98	0,0	-	0,0	5,1	1,5	-	1,5	0,0	3,6	539 493
99	-0,0	-	-0,0	4,7	1,4	-	1,3	0,0	3,4	579 942
00	0,1	-	0,1	4,5	1,4	-	1,3	0,0	3,1	630 263
01	-0,0	-	-0,0	4,3	1,3	-	1,3	0,0	3,0	680 678
02	-0,1	-	-0,1	4,3	1,3	-	1,3	0,0	3,0	729 206
03	-0,2	0,0	-0,2	4,2	1,3	-	1,3	0,0	2,9	782 929
04	0,0	0,0	0,0	4,1	1,3	-	1,2	0,0	2,9	841 042
05	-0,1	0,0	-0,1	4,3	1,5	-	1,5	0,0	2,8	908 792
06	0,1	0,0	0,1	4,3	1,5	-	1,5	0,0	2,8	984 284
07	-0,3	0,0	-0,3	4,4	1,6	-	1,6	0,0	2,8	1 053 537
08	-0,5	0,0	-0,5	4,7	1,7	-	1,7	0,0	2,9	1 088 124
09	P -0,6	0,0	-0,6	5,3	2,0	-	2,0	0,0	3,3	1 053 914
10	A -0,6	0,0	-0,6	5,6	2,3	-	2,3	-0,0	3,3	1 062 591
09 /	P	4,4	1,5	-	1,5	0,0	2,9	1 081 295
II	P	5,0	2,0	-	2,0	0,0	3,1	1 070 227
III	P	5,0	1,8	-	1,8	0,0	3,3	1 060 098
IV	P	5,3	2,0	-	2,0	0,0	3,3	1 053 914
10 /	P	5,0	1,5	-	1,5	0,0	3,4	1 051 552
II	P	5,2	1,7	-	1,7	0,0	3,5	1 054 156
III	P	5,0	1,6	-	1,6	0,0	3,4	1 057 244
IV	A	5,6	2,3	-	2,3	-0,0	3,3	1 062 591

Véanse notas al final del capítulo.

14. CORPORACIONES LOCALES.
A) Protocolo de Déficit Excesivo

14.3 Conciliación entre la necesidad de financiación y la variación de la deuda elaborada según la metodología del Protocolo de Déficit Excesivo.
Valores absolutos

INE, IGAE y Banco de España Millones de euros

	Variación de la deuda según el PDE (a)	Necesidad(+) o Capac.(-) de financiación según el PDE (b)	Adquisiciones netas de activos financieros (c) (d)	Ajustes (c)					
				Total	Otras cuentas pendientes de pago	Operaciones financieras entre Administraciones Públicas	Por variaciones en el tipo de cambio	Otros cambios en volumen de la deuda (e)	Otros ajustes (f)
	1=2+3+4	2	3	4=5 a 9	5	6	7	8	9
95	1 033	135	244	655	547	-	165	-	-57
96	960	-34	916	78	44	-	65	-	-31
97	-608	-120	-139	-349	-341	-	14	-	-22
98	875	-161	1 424	-388	-472	-	120	-	-36
99	488	34	81	373	346	-	59	-	-32
00	137	-584	1 511	-791	-779	-	21	-	-32
01	377	256	331	-210	-211	-	28	-	-28
02	1 352	860	1 324	-832	-823	-	25	-	-34
03	1 392	1 900	-113	-395	-366	-	-0	-	-29
04	1 239	-115	1 904	-550	-526	-	2	-	-26
05	1 382	545	3 701	-2 865	-2 844	-	-4	-	-16
06	2 036	-767	4 339	-1 537	-1 517	-	-0	-	-19
07	1 821	3 227	331	-1 736	-1 727	-	-1	-	-9
08	2 388	5 334	-517	-2 429	-2 404	-	1	-	-26
09	P 2 928	6 120	-956	-2 236	-2 208	-	-0	-	-28
10	A 734	6 844	-2 501	-3 609	-3 579	-	1	-	-31

Véanse notas al final del capítulo.

14. CORPORACIONES LOCALES.
A) Protocolo de Déficit Excesivo

14.4 Conciliación entre la necesidad de financiación y la variación de la deuda elaborada según la metodología del Protocolo de Déficit Excesivo.
Porcentajes del PIB pm

INE, IGAE y Banco de España Porcentajes

	Variación de la deuda según el PED (a)	Necesidad(+) o Capac.(-) de financiación según el PDE (b)	Adquisiciones netas de activos financieros (c) (d)	Ajustes (c)					
				Total	Otras cuentas pendientes de pago	Operaciones financieras entre Administraciones Públicas	Por variaciones en el tipo de cambio	Otros cambios en volumen de la deuda (e)	Otros ajustes (f)
	1=2+3+4	2	3	4=5 a 9	5	6	7	8	9
95	0,2	0,0	0,1	0,1	0,1	-	0,0	-	-0,0
96	0,2	-0,0	0,2	0,0	0,0	-	0,0	-	-0,0
97	-0,1	-0,0	-0,0	-0,1	-0,1	-	0,0	-	-0,0
98	0,2	-0,0	0,3	-0,1	-0,1	-	0,0	-	-0,0
99	0,1	0,0	0,0	0,1	0,1	-	0,0	-	-0,0
00	0,0	-0,1	0,2	-0,1	-0,1	-	0,0	-	-0,0
01	0,1	0,0	0,0	-0,0	-0,0	-	0,0	-	-0,0
02	0,2	0,1	0,2	-0,1	-0,1	-	0,0	-	-0,0
03	0,2	0,2	-0,0	-0,1	-0,0	-	-0,0	-	-0,0
04	0,1	-0,0	0,2	-0,1	-0,1	-	0,0	-	-0,0
05	0,2	0,1	0,4	-0,3	-0,3	-	-0,0	-	-0,0
06	0,2	-0,1	0,4	-0,2	-0,2	-	-0,0	-	-0,0
07	0,2	0,3	0,0	-0,2	-0,2	-	-0,0	-	-0,0
08	0,2	0,5	-0,0	-0,2	-0,2	-	0,0	-	-0,0
09	P 0,3	0,6	-0,1	-0,2	-0,2	-	-0,0	-	-0,0
10	A 0,1	0,6	-0,2	-0,3	-0,3	-	0,0	-	-0,0

Véanse notas al final del capítulo.

14. CORPORACIONES LOCALES
A) Protocolo de Déficit Excesivo

14.5 Adquisición neta de activos financieros

Millones de euros

	Total	Efectivo y depósitos			Valores distintos de acciones				Prés- tamos	Acciones y participaciones			Otras cuentas pendien- tes de cobro		
		Total	Depósitos en el Banco de España	Resto depósi- tos transfe- rables	Otros depósi- tos	Total	A corto plazo	A largo plazo		Deriva- dos finan- cieros	Total	Acciones		Otras partici- paciones	
															11+14 1=2+6+10+
95	244	275	-	17	258	2	-	2	-	...	28	18	10	-62	
96	916	854	-	845	9	-15	-	-15	-	...	75	58	17	2	
97	-139	-254	-	-310	56	0	-	0	-	...	174	154	20	-58	
98	1 424	1 304	-	1 051	253	-6	-	-6	-	...	139	132	7	-13	
99	81	116	-	-135	251	2	-	2	-	...	22	21	1	-59	
00	1 511	1 585	9	1 059	517	2	...	2	-	...	-30	-20	-10	-45	
01	331	349	-5	284	70	2	...	2	-	-	14	-1	15	-33	
02	1 324	1 224	3	1 033	188	4	...	4	-	-	35	22	13	61	
03	-113	-245	-1	-157	-87	2	...	5	-3	-	278	268	10	-148	
04	1 904	1 731	-2	1 235	498	2	...	5	-3	-	20	10	10	150	
05	3 701	3 253	1	2 468	784	2	...	5	-3	3	247	212	34	196	
06	4 339	4 084	-1	2 290	1 795	3	...	5	-2	-2	175	151	24	80	
07	331	139	0	-208	347	-1	...	5	-6	3	100	86	14	90	
08	-517	-1 161	0	-946	-215	-2	...	5	-7	83	96	79	18	467	
09	P	-956	-1 354	-0	-1 250	-103	-1	...	5	-6	131	98	86	12	170
10	A	-2 501	-1 976	-1	-1 221	-754	-0	...	5	-5	140	22	10	12	-687
09 /	P	-1 088	-1 011	-1	-946	-64	1	...	1	-	24	21	3	-102	
//	P	1 972	2 025	-0	936	1 089	1	...	1	-	26	23	3	-80	
///	P	-86	-84	0	-222	137	1	...	1	-	25	22	3	-28	
IV	P	-1 754	-2 284	0	-1 019	-1 265	-5	...	1	-6	131	23	20	3	380
10 /	P	-1 333	-1 166	-0	-773	-393	1	...	1	-	35	6	3	3	-209
//	P	506	771	-1	348	424	1	...	1	-	35	6	3	3	-307
///	P	98	217	0	253	-36	1	...	1	-	35	4	1	3	-160
IV	A	-1 772	-1 799	-1	-1 048	-750	-4	...	1	-5	35	6	3	3	-11

14 CORPORACIONES LOCALES
A) Protocolo de Déficit Excesivo

14.6 Deuda. Resumen general

Datos referidos a Marzo de 2011

Millones de euros

	Serie en cuadro y columna/ Time series in table and column	Total	Valores en Pesetas/Euros		Valores en monedas distintas de la Peseta/Euros	Préstamos/loans				Resto del mundo/ Rest of the world		
			Valores a corto plazo/ Short term securities	Obligaciones y deuda no negociable/ Bonds and nonmarketable debt		Total	Instituciones financieras/ Financial institutions					
							Total	Corto plazo/ Short-term	Medio y largo plazo/ Medium and long-term			
1	2=3+4+5+6	3	4	5	6=7+10	7=8+9	8	9	10			
TOTAL	14.8/1	37 352	-	2 226	-	35 126	32 176	3 519	28 657	2 950	TOTAL	
1. Ayuntamientos	14.8/3	29 849	-	1 570	-	28 279	25 790	2 665	23 126	2 489	1. Municipalities	
Capitales de provincia	14.8/4	15 029	-	1 570	-	13 459	10 970	1 020	9 950	2 489	Provincial capitals	
Más de 500.000 habitantes	14.8/5	10 984	-	1 570	-	9 414	6 925	689	6 236	2 489	More than 500.000 inhab.	
Barcelona	14.8/6	1 102	-	230	-	872	582	0	582	290	Barcelona	
Madrid	14.8/7	7 008	-	1 340	-	5 668	3 672	555	3 117	1 996	Madrid	
Málaga	14.8/8	728	-	-	-	728	702	0	702	26	Málaga	
Sevilla	14.8/9	471	-	-	-	471	461	73	387	11	Sevilla	
Valencia	14.8/10	885	-	-	-	885	719	0	719	166	Valencia	
Zaragoza	14.8/11	790	-	-	-	790	790	61	729	-	Zaragoza	
Resto de capitales de provincia	14.8/12	4 045	-	-0	-	4 045	4 045	331	3 714	-	Other provincial capitals	
No capitales de provincia	14.8/13	14 820	-	-	-	14 820	14 820	1 645	13 175	-	Non provincial capitals	
2. Diputaciones, Consejos y Cabildos Insulares	14.8/14	7 194	-	656	-	6 538	6 077	807	5 270	461	2. Provincial Governments	
Diputaciones de Régimen Común	14.8/15	4 168	-	-	-	4 168	4 168	781	3 387	-	Ordinary regime	
Diputaciones Forales del País Vasco	14.8/16	2 040	-	236	-	1 804	1 343	12	1 331	461	Specific Status	
Consejos y Cabildos Insulares	14.8/17	986	-	420	-	566	566	14	552	-	Island Authorities	
3. Ciudades Autónomas	14.8/18	308	-	-	-	308	308	47	261	-	3. Autonomous cities	
PRO MEMORIA:											MEMORANDUM ITEM:	
EMPRESAS PÚBLICAS	14.7/11	9 116	-	-	-	9 116	7 797	938	6 859	1 320	PUBLIC ENTERPRISES	

March 2011 data

14.6 Debt. General Summary

EUR millions

14 LOCAL GOVERNMENTS
A) Excessive deficit procedure

Véanse notas al final del capítulo/See notes at the end of the chapter.

14. CORPORACIONES LOCALES
A) Protocolo de Déficit Excesivo

14.7 Deuda por instrumentos

Millones de euros

	Total	Porcentajes del PIB pm	Efectivo y depósitos	Valores distintos de acciones (a)			Préstamos			Pasivos en poder de otras Administraciones Públicas	Pro memoria: Empresas Públicas(b)	
				Total	A corto plazo	A largo plazo	Total	A corto plazo	A largo plazo		Valores absolutos	Porcentajes del PIB pm
1=3+4+7	2	3							10			
95	17 941	4,0	-	2 059	0	2 059	15 882	1 974	13 908	-	1 469	0,3
96	18 902	4,0	-	2 137	0	2 137	16 764	2 318	14 447	-	1 438	0,3
97	18 294	3,6	-	2 281	0	2 281	16 013	1 588	14 426	-	1 414	0,3
98	19 169	3,6	-	2 392	0	2 392	16 777	1 203	15 573	-	1 402	0,3
99	19 656	3,4	-	2 245	0	2 245	17 412	1 237	16 175	-	1 361	0,2
00	19 793	3,1	-	2 161	0	2 161	17 632	1 243	16 389	-	1 996	0,3
01	20 170	3,0	-	2 101	0	2 101	18 069	1 365	16 703	-	2 237	0,3
02	21 522	3,0	-	2 295	0	2 295	19 226	1 616	17 610	-	2 444	0,3
03	22 914	2,9	-	2 258	0	2 258	20 656	1 887	18 769	-	2 967	0,4
04	24 153	2,9	-	2 242	0	2 242	21 911	1 746	20 165	-	3 198	0,4
05	25 535	2,8	-	2 233	0	2 233	23 301	1 524	21 777	-	3 601	0,4
06	27 570	2,8	-	2 461	-	2 461	25 109	1 406	23 702	-	3 881	0,4
07	29 392	2,8	-	2 593	-	2 593	26 799	1 703	25 096	-	4 777	0,5
08 II	30 416	2,8	-	2 593	-	2 593	27 823	2 681	25 142	-	5 164	0,5
08 III	30 510	2,8	-	2 593	-	2 593	27 917	2 428	25 489	-	5 459	0,5
08 IV	31 780	2,9	-	2 579	-	2 579	29 201	2 852	26 350	-	5 681	0,5
09 I	P 31 446	2,9	-	2 469	-	2 469	28 977	2 808	26 169	-	7 167	0,7
09 II	P 32 749	3,1	-	2 439	-	2 439	30 310	2 934	27 376	-	7 253	0,7
09 III	P 34 623	3,3	-	2 439	-	2 439	32 184	3 299	28 885	-	7 574	0,7
09 IV	P 34 708	3,3	-	2 440	-	2 440	32 268	2 392	29 876	-	7 855	0,7
10 I	P 36 175	3,4	-	2 440	-	2 440	33 736	3 897	29 838	-	7 994	0,8
10 II	P 36 521	3,5	-	2 410	-	2 410	34 111	4 114	29 997	-	8 388	0,8
10 III	P 36 227	3,4	-	2 410	-	2 410	33 817	3 743	30 074	-	8 394	0,8
10 IV	P 35 442	3,3	-	2 326	-	2 326	33 116	1 570	31 546	-	9 063	0,9
11 I	A 37 352	3,5	-	2 226	-	2 226	35 126	3 519	31 607	-	9 116	0,9

Véanse notas al final del capítulo.

14. CORPORACIONES LOCALES
A) Protocolo de Déficit Excesivo

14.8 Deuda por tipos de Corporaciones Locales. (a)
Valores absolutos y ratio de deuda/PIB

Millones de euros y porcentajes

	Total	Total % del PIBpm (b)	Ayuntamientos, mancomunidades y agrupaciones inframunicipales										Diputaciones, Consejos y Cabildos Insulares				Ciudades Autónomas		
			Total	Capitales de provincia									Resto	Total	Diputaciones de régimen común	Diputaciones Forales del País Vasco		Consejos y Cabildos Insulares	
				Total	Con más de 500.000 habitantes														Resto capitales de provincia
					Total	Barcelona	Madrid	Málaga	Sevilla	Valencia	Zaragoza	Resto							
1=3+14+18	2	3=4+13	4=5+12	5=6+11	6	7	8	9	10	11	12	13	14=15+17	15	16	17	18		
95	17 941	4,0	12 484	6 141	3 862	1 614	1 036	163	316	314	418	2 279	6 344	5 395	2 689	2 442	264	62	
96	18 902	4,0	13 398	6 506	3 991	1 565	1 154	175	335	320	442	2 516	6 892	5 401	2 710	2 426	266	102	
97	18 294	3,6	13 725	6 640	4 031	1 445	1 167	156	326	351	585	2 609	7 084	4 483	2 570	1 622	291	86	
98	19 169	3,6	14 438	6 690	3 944	1 387	1 132	163	319	367	576	2 746	7 747	4 652	2 717	1 587	348	79	
99	19 656	3,4	14 748	6 734	3 823	1 364	969	163	342	424	561	2 911	8 015	4 824	2 828	1 607	389	84	
00	19 793	3,1	14 936	6 735	3 760	1 239	990	198	340	450	543	2 975	8 201	4 765	3 003	1 320	443	91	
01	20 170	3,0	15 359	6 885	3 796	1 153	1 033	237	318	480	575	3 089	8 474	4 728	2 940	1 252	536	83	
02	21 522	3,0	16 412	7 166	4 002	1 259	1 137	244	267	584	511	3 164	9 246	5 014	3 067	1 337	611	95	
03	22 914	2,9	17 719	7 748	4 509	1 245	1 455	347	293	640	529	3 239	9 971	5 095	3 039	1 361	694	100	
04	24 153	2,9	18 786	8 365	5 182	1 207	2 124	412	302	634	503	3 183	10 422	5 243	3 133	1 313	797	123	
05	25 535	2,8	20 092	9 589	6 450	1 148	3 337	443	341	714	468	3 139	10 503	5 320	3 066	1 388	866	123	
06	27 570	2,8	22 177	11 370	8 154	1 061	5 040	489	366	716	482	3 216	10 807	5 279	3 110	1 281	888	114	
07	29 392	2,8	23 874	12 278	9 192	928	6 039	529	384	737	574	3 087	11 596	5 399	3 147	1 325	927	118	
08 III	30 510	2,8	24 897	12 698	9 526	690	6 496	540	427	769	604	3 172	12 199	5 466	3 500	1 047	919	147	
08 IV	31 780	2,9	26 058	13 313	9 984	770	6 682	618	422	802	690	3 329	12 745	5 586	3 156	1 513	918	136	
09 I	P 31 446	2,9	25 655	13 057	9 682	664	6 407	613	520	791	686	3 375	12 598	5 568	3 410	1 227	931	223	
09 II	P 32 749	3,1	26 309	13 575	10 163	665	6 945	636	466	767	683	3 412	12 734	6 168	3 612	1 621	936	272	
09 III	P 34 623	3,3	28 108	14 372	10 730	725	7 364	641	493	790	718	3 642	13 735	6 244	3 569	1 744	931	271	
09 IV	P 34 708	3,3	28 587	14 311	10 361	753	6 762	738	522	835	752	3 949	14 277	5 822	3 200	1 690	932	299	
10 I	P 36 175	3,4	29 467	14 942	10 915	703	7 314	725	524	877	771	4 028	14 525	6 415	3 764	1 713	938	293	
10 II	P 36 521	3,5	29 361	14 779	10 792	794	7 145	712	519	862	760	3 987	14 582	6 854	3 995	1 853	1 007	306	
10 III	P 36 227	3,4	29 127	14 689	10 755	794	7 134	694	491	872	770	3 934	14 439	6 802	3 964	1 846	992	297	
10 IV	P 35 442	3,3	28 769	14 412	10 490	1 202	6 453	743	454	890	748	3 922	14 357	6 357	3 333	2 039	986	317	
11 I	A 37 352	3,5	29 849	15 029	10 984	1 102	7 008	728	471	885	790	4 045	14 820	7 194	4 168	2 040	986	308	

Véanse notas al final del capítulo.

NOTAS A LOS CUADROS DEL CAPÍTULO 14. CORPORACIONES LOCALES

Cuadro 14.1

- a. Un signo positivo (negativo) implica que las Corporaciones Locales han obtenido beneficios (pérdidas) por este concepto.
- b. Incluye las diferencias entre el valor de mercado y el valor nominal de los pasivos y otros ajustes como consecuencia de reclasificaciones de unidades institucionales y otras revisiones de información.

Cuadro 14.2

Véanse notas al cuadro 14.1.

Cuadro 14.3

- a. Variaciones anuales de la columna 1 del cuadro 14.7.
- b. Columna 3 del cuadro 14.1, cambiada de signo.
- c. Un signo positivo significa que el concepto correspondiente contribuye a incrementar la deuda; un signo negativo, que contribuye a disminuirla.
- d. Columna detallada en el cuadro 14.5.
- e. Incluye efectos como los producidos por reclasificación de unidades institucionales o instrumentos financieros.
- f. Incluye los ajustes por los intereses devengados menos los intereses pagados, por primas de emisión o de amortización, por la diferencia entre el nominal emitido y el efectivo captado en las emisiones a descuento y por pérdidas o ganancias de capital realizadas en la amortización anticipada de pasivos.

Cuadro 14.4

Véanse notas al cuadro 14.3

Cuadro 14.7

- a. El detalle de las emisiones en euros y en monedas distintas del euro se puede consultar en el capítulo 21, cuadro 18.
- b. Las unidades que se recogen aquí como Empresas Públicas son los principales organismos no administrativos, entes y empresas no clasificadas como Comunidades Autónomas. Para facilitar la comparación con la deuda de las Administraciones Públicas que figura en los cuadros anteriores (que es la deuda pública en sentido estricto), la deuda de las Empresas Públicas que figura en este cuadro se ha calculado siguiendo la metodología del PDE. La deuda de las Empresas Públicas no está incluida en el ámbito del PDE y, por tanto, a diferencia de la deuda de las Administraciones Públicas (deuda pública) no se incluye en las Notificaciones que se remiten a la Comisión Europea.

Cuadro 14.8

- a. Se clasifican como Corporaciones Locales los Ayuntamientos, las Diputaciones de régimen común, las Diputaciones forales, los Consejos y Cabildos Insulares y las agrupaciones supramunicipales, y aquellos organismos y empresas dependientes de las Corporaciones Locales que se clasifican como Administraciones Públicas.
- b. El PIB a precios de mercado se ha elaborado a partir de la serie oficial de la CNE trimestral que publica el INE agregando los últimos cuatro trimestres para cada fecha de referencia.

17 BALANZA DE PAGOS Y POSICIÓN DE INVERSIÓN INTERNACIONAL FRENTE
A OTROS RESIDENTES EN LA ZONA DEL EURO Y EL RESTO DEL MUNDO
BALANCE OF PAYMENTS AND INTERNATIONAL INVESTMENT POSITION
VIS-À-VIS OTHER EURO AREA RESIDENTS AND THE REST OF THE WORLD

17. BALANZA DE PAGOS Y POSICIÓN DE INVERSIÓN INTERNACIONAL
A) Balanza de pagos

Datos referidos a Abril de 2011

	Series en cuadro/columna <i>Time series in table/column</i>	2010 Enero-Abril <i>January-April</i>			2011 Enero-Abril <i>January-April</i>			
		Ingresos (I) <i>Receipts</i>	Pagos (P) <i>Payments</i>	Saldo (I - P) <i>Balance</i>	Ingresos (I) <i>Receipts</i>	Pagos (P) <i>Payments</i>	Saldo (I - P) <i>Balance</i>	
A) CUENTA CORRIENTE (1 a 4)	17.1/1	101 298	122 283	-20 986	113 598	134 113	-20 515	A) CURRENT ACCOUNT (1 to 4)
1. Balanza comercial	17.3/2,3,1	58 581	74 314	-15 733	71 511	86 484	-14 973	1. Goods
2. Servicios	17.3/5,7,4	26 792	21 148	5 644	28 164	21 295	6 868	2. Services
Turismo y viajes	17.3/6,8	9 492	3 546	5 946	10 418	3 514	6 904	Travel
Otros	17.3	17 300	17 602	-302	17 746	17 781	-35	Others
3. Rentas	17.3/10,11,9	11 700	17 850	-6 150	9 398	17 388	-7 990	3. Income
4. Transferencias	17.3/13,14,12	4 225	8 971	-4 747	4 525	8 945	-4 420	4. Transfers
B) CUENTA DE CAPITAL	17.3/16,17,15	2 202	545	1 656	2 252	398	1 855	B) CAPITAL ACCOUNT
C) CUENTA CORRIENTE MÁS CUENTA DE CAPITAL (A+B)	17.1/7	103 499	122 829	-19 330	115 850	134 510	-18 660	C) CURRENT AND CAPITAL ACCOUNT (A + B)

Data related to April 2011

17.A Summary of sources (receipts and net change in liabilities) and uses (payments and net change in financial assets). Current account and Capital account

17.A Resumen de recursos (ingresos y variación neta de pasivos) y empleos (pagos y variación neta de activos financieros) Cuenta corriente y Cuenta de capital

Millones de euros

17. BALANCE OF PAYMENTS AND INTERNATIONAL INVESTMENT POSITION
A) Balance of payments

EUR millions

17. BALANZA DE PAGOS Y POSICIÓN DE INVERSIÓN INTERNACIONAL
A) Balanza de pagos

Datos referidos a Abril de 2011

**17.A (cont.) Resumen de recursos (ingresos y variación neta de pasivos)
y empleos (pagos y variación neta de activos financieros)
Cuenta financiera y Errores y omisiones**

Millones de euros

	Series en cuadro/columna <i>Time series in table/column</i>	2010 Enero-Abril <i>January-April</i>			2011 Enero-Abril <i>January-April</i>			
		Variación neta pasivos(VNP) <i>Net changes in liabilities</i>	Variación neta activos(VNA) <i>Net changes in assets</i>	Saldo (VNP - VNA) <i>Balance</i>	Variación neta pasivos(VNP) <i>Net changes in liabilities</i>	Variación neta activos (VNA) <i>Net changes in assets</i>	Saldo (VNP - VNA) <i>Balance</i>	
D) CUENTA FINANCIERA (a)	17.1/8	-	-	20 359	-	-	18 654	D) FINANCIAL ACCOUNT (a)
D.1) TOTAL, EXCEPTO BANCO DE ESPAÑA (5 a 8)	17.1/10	-	-	24 245	-	-	32 280	D.1) TOTAL, EXCLUDING BANCO DE ESPAÑA (5 to 8)
5. Inversiones directas	17.2/7	-	-	9 392	-	-	-7 110	5. Direct investment
De España en el exterior	17.7/3	-	-6 991	6 991	-	14 876	-14 876	Spanish investment abroad
Del exterior en España	17.7/4	2 401	-	2 401	7 765	-	7 765	Foreign investment in Spain
6. Inversiones de cartera	17.2/8	-	-	-925	-	-	28 712	6. Portfolio investment
De España en el exterior	-	-	-8 586	8 586	-	-8 408	8 408	Spanish investment abroad
Del exterior en España	-	-9 511	-	-9 511	20 303	-	20 303	Foreign investment in Spain
7. Otras inversiones (b)	17.2/9	-	-	11 556	-	-	9 916	7. Other investment (b)
De España en el exterior	-	-	-6 774	6 774	-	12 933	-12 933	Spanish investment abroad
Del exterior en España	-	4 782	-	4 782	22 849	-	22 849	Foreign investment in Spain
8. Derivados financieros	17.2/10	-	-	4 221	-	-	763	8. Financial derivatives
D.2) BANCO DE ESPAÑA (9 a 11) (c)	17.1/9	-	-	-3 886	-	-	-13 626	D.2) BANCO DE ESPAÑA (9 to 11) (c)
9. Reservas	17.2/11	-	-	-119	-	-	-542	9. Reserves
10. Activos netos frente al Eurosistema	17.2/12	-	-	-5 396	-	-	-13 389	10. Net claims with the Eurosystem
11. Otros activos netos	17.2/13	-	-	1 629	-	-	305	11. Other net assets
E) ERRORES Y OMISIONES	17.1/11	-	-	-1 029	-	-	6	E) ERRORS AND OMISSIONS

Data related to April 2011

**17.A (cont.) Summary of sources (receipts and net change in liabilities) and uses
(payments and net change in financial assets). Financial account and Errors and omissions**

EUR millions

17. BALANCE OF PAYMENTS AND INTERNACIONAL INVESTMENT POSITION
A) Balance of payments

17. BALANZA DE PAGOS Y POSICIÓN DE INVERSIÓN INTERNACIONAL
17.B Conciliación entre las operaciones financieras de residentes frente a otros residentes en la zona del euro
y al resto del mundo y la balanza de pagos

Datos referidos a 2010

Cuentas financieras	Balanza de pagos		Inversiones de España en el exterior/ <i>Spanish investment abroad</i>							
	Inversión directa/ <i>Direct investment</i>		Inversión de cartera/ <i>Portfolio investment</i>							
	Acciones y otras participaciones/ <i>Shares and other equities</i>	Financiación entre empresas relacionadas/ <i>Intercompany debt transactions</i>	Acciones y participaciones/ <i>Equity securities</i>		Bonos y obligaciones/ <i>Bonds and notes</i>			Instos. mercado monetario/ <i>Money market instruments</i>		
			Instituciones financieras monetarias/ <i>Monetary financial institutions</i>	Otros sectores residentes/ <i>Other resident sectors</i>	Instituciones financieras monetarias/ <i>Monetary financial institutions</i>	Otros sectores residentes/ <i>Other resident sectors</i>		Instituciones financieras monetarias/ <i>Monetary financial institutions</i>		Otros sectores residentes/ <i>Other resident sectors</i>
1	2	3	4	5	6	7	8			
AF.1 ORO MONETARIO Y DEG										
EFFECTIVO, DEPÓSITOS Y PRÉSTAMOS		-299								
AF.2 EFECTIVO Y DEPÓSITOS										
Instituciones financieras monetarias										
Otros sectores residentes										
-Instituciones financieras no monetarias										
-Sociedades no financieras										
-Hogares e IPSFL										
AF.4 PRÉSTAMOS										
Instituciones financieras monetarias										
Administraciones Públicas										
Otros sectores residentes										
-Instituciones financieras no monetarias										
-Sociedades no financieras										
AF.33 VALORES DISTINTOS DE ACCIONES					-34 476	-37 723	-3 742	-2 948		
Instituciones financieras monetarias					-34 476		-3 742			
Administraciones Públicas						-5 956				
Otros sectores residentes						-31 767		-2 948		
-Instituciones financieras no monetarias										
-Sociedades no financieras										
-Hogares e IPSFL										
AF.34 DERIVADOS FINANCIEROS										
AF.5 ACCIONES Y OTRAS PARTICIPACIONES	17 112		-1 975	10 695						
Instituciones financieras monetarias	-7 271		-1 975							
Administraciones Públicas										
Otros sectores residentes	24 384			10 695						
-Instituciones financieras no monetarias										
-Sociedades no financieras										
-Hogares e IPSFL										
AF.6 RESERVAS TÉCNICAS DE SEGUROS										
AF.7 OTRAS CUENTAS PENDIENTE DE COBRO										
ADQUISICIÓN NETA DE ACTIVOS FINANCIEROS DE SECT.RESIDENTES	17 112	-299	-1 975	10 695	-34 476	-37 723	-3 742	-2 948		

2010 data

1. Net acquisition of financial assets of domestic sectors (liabilities of other euro area residents and the rest of the world)

1. Adquisición neta de activos financieros de los sectores residentes (pasivos de otros residentes en la zona del euro y en el resto del mundo)

Millones de euros

Inversiones de España en el exterior/ <i>Spanish investment abroad</i>				Reservas/ <i>Reserve assets</i>	Errores y omisiones/ <i>Errors and omissions</i>	Total Balanza de pagos/ <i>Total Balance of payments</i>	Cuentas financieras/ <i>Financial accounts</i>	Discrepancia/ <i>Discrepancy</i>	Balance of payments
Otras inversiones/ <i>Other investment</i>			Depósitos y préstamos / <i>Deposits and loans</i>						
Instituciones financieras monetarias/ <i>Monetary financial institutions</i>	Administraciones públicas/ <i>General government</i>	Otros sectores residentes/ <i>Other resident sectors</i>							
9	10	11	12	13	14=1a13/1to13	15	16=15-14	Financial accounts	
									AF.1 MONETARY GOLD AND SDRs
6 489	3 393	4 605	390		14 578	-11 313	-25 891		CURRENCY, DEPOSITS AND LOANS
						-15 129			AF.2 CURRENCY AND DEPOSITS
						-13 593			Monetary financial institutions
						-1 536			Other resident sectors
						-1 790			-Non-monetary financial institutions
						914			-Non-financial corporations
						-661			-Households and non-profit institutions
						3 816			AF.4 LOANS
						2 678			Monetary financial institutions
						3 035			General Government
						-1 896			Other resident sectors
						54			-Non-monetary financial institutions
						-1 951			-Non-financial corporations
			433		-78 457	-78 934	-478		AF.33 SECURITIES OTHER THAN SHARES
			433		-37 786	-36 907	879		Monetary financial institutions
					-5 956	-5 518	438		General Government
					-34 715	-36 510	-1 795		Other resident sectors
						-27 598			-Non-monetary financial institutions
						-2 924			-Non-financial corporations
						-5 987			-Households and non-profit institutions
			-9		-9	4 834	4 843		AF.34 FINANCIAL DERIVATIVES
						25 832	24 069	-1 763	AF.5 SHARES AND OTHER EQUITY
						-9 246	-10 484	-1 237	Monetary financial institutions
							15	15	General Government
						35 079	34 538	-541	Other resident sectors
							8 569		-Non-monetary financial institutions
							24 401		-Non-financial corporations
							1 568		-Households and non-profit institutions
							617	617	AF.6 INSURANCE TECHNICAL RESERVES
					1 986	1 986	25 942	23 956	AF.7 OTHER ACCOUNTS PAYABLE
6 489	3 393	4 605	814	1 986	-36 069	-34 786	1 284		NET ACQ. OF FINANCIAL ASSETS OF DOMESTIC SECTORS

Euro millions

17. BALANCE OF PAYMENTS AND INTERNATIONAL INVESTMENT POSITION

17.B Reconciliation between resident's financial transactions vis-à-vis other euro area residents and the rest of the world and the balance of payments

17. BALANZA DE PAGOS Y POSICIÓN DE INVERSIÓN INTERNACIONAL
17.B Conciliación entre las operaciones financieras de residentes frente a otros residentes en la zona del euro
y al resto del mundo y la balanza de pagos

Datos referidos a 2010

Balanza de pagos	Inversiones del exterior en España/Foreign investment in Spain										
	Inversión directa/ Direct investment		Inversión de cartera/ Portfolio investment								
	Acciones y otras participaciones/ Shares and other equities	Financiación entre empresas relacionadas/ Intercompany debt transactions	Acciones y participaciones/ Equity securities		Bonos y obligaciones/ Bonds and notes			Instrumentos del mercado monetario/ Money market instruments			
			Instituciones financieras monetarias/ Monetary financial institutions	Otros sectores residentes/ Other resident sectors	Instituciones financieras monetarias/ Monetary financial institutions	Administraciones públicas/ General government	Otros sectores residentes/ Other resident sectors	Instituciones financieras monetarias/ Monetary financial institutions	Administraciones públicas/ General government	Otros sectores residentes/ Other resident sectors	
1	2	3	4	5	6	7	8	9	10		
Cuentas financieras											
AF.1 ORO MONETARIO Y DEG											
AF.2 DEPÓSITOS											
Instituciones financieras monetarias											
Otros sectores residentes											
-Instituciones financieras no monetarias											
AF.331 VALORES A CORTO PLAZO DISTINTOS DE ACCIONES								-4 762	-768	-5 952	
Instituciones financieras monetarias								-4 762			
Administraciones públicas									-768		
Otros sectores residentes										-5 952	
-Instituciones financieras no monetarias											
-Sociedades no financieras											
AF.332 VALORES A LARGO PLAZO DISTINTOS DE ACCIONES					-14 677	15 561	-19 206				
Instituciones financieras monetarias					-14 677						
Administraciones públicas						15 561					
Otros sectores residentes							-19 206				
-Instituciones financieras no monetarias											
-Sociedades no financieras											
AF.34 DERIVADOS FINANCIEROS											
AF.4 PRÉSTAMOS		683									
Administraciones públicas											
Otros sectores residentes		683									
-Instituciones financieras no monetarias											
-Sociedades no financieras											
-Hogares e IPSFL											
AF.5 ACCIONES Y OTRAS PARTICIPACIONES	15 238		-1 786	-1 467							
Instituciones financieras monetarias	2 033		-1 786								
Otros sectores residentes	13 205			-1 467							
-Instituciones financieras no monetarias											
-Sociedades no financieras											
AF.6 RESERVAS TÉCNICAS DE SEGURO											
AF.7 OTRAS CUENTAS PENDIENTES DE PAGO											
CONTRACCIÓN NETA DE PASIVOS DE SECT. RESIDENTES . .	15 238	683	-1 786	-1 467	-14 677	15 561	-19 206	-4 762	-768	-5 952	

2010 data

2. Net incurrence of liabilities of domestic sectors (financial assets of other euro area residents and the rest of the world)

2. Contracción neta de pasivos de los sectores residentes (activos financieros de otros residentes en la zona del euro y en el resto del mundo)

Millones de euros

Inversiones del exterior en España/Foreign investment in Spain				Derivados financieros netos/ Net financial derivatives	Total Balanza de pagos/ Total Balance of payments	Cuentas financieras/ Financial accounts	Discrepancia/ Discrepancy	Balance of payments
Otras inversiones/Other investment								
Préstamos/Loans	Depósitos/Deposits							
Administraciones públicas/ General government	Otros sectores residentes/ Other resident sectors	Instituciones financieras monetarias/ Monetary financial institutions		15=1a14/1to14	16	17=16-15		
11	12	13	14					Financial accounts
						31	31	AF.1 MONETARY GOLD AND SDRs
		1 553		1 553	-4 845	-6 399	AF.2 DEPOSITS	
		1 553		1 553	-4 845	-6 399		Monetary financial institutions Other resident sectors -Non-monetary financial institutions
					-11 482	-15 928	-4 447	AF.331 SHORT-TERM SECURITIES OTHER THAN SHARES
					-4 762	-7 783	-3 021	Monetary financial institutions
					-768	690	1 458	General Government
					-5 952	-8 835	-2 883	Other resident sectors -Non-monetary financial institutions -Non-financial corporations
					-18 321	-11 795	6 527	AF.332 LONG-TERM SECURITIES OTHER THAN SHARES
					-14 677	-16 330	-1 653	Monetary financial institutions
					15 561	20 106	4 544	General Government
					-19 206	-15 570	3 636	Other resident sectors -Non-monetary financial institutions -Non-financial corporations
						-15 856		
						286		
				7 334	7 334	11 834	4 501	AF.34 FINANCIAL DERIVATIVES
	4 916	8 685		14 284	12 437	-1 847	AF.4 LOANS	
	4 916	8 685		4 916	4 701	-215		General Government
				9 368	7 736	-1 632		Other resident sectors -Non-monetary financial institutions -Non-financial corporations -Households and non-profit institutions
					-424			
					8 030			
					129			
					11 986	8 077	-3 909	AF.5 SHARES AND OTHER EQUITY
					248	-3 002	-3 249	Monetary financial institutions
					11 738	11 078	-659	Other resident sectors -Non-monetary financial institutions -Non-financial corporations
						-1 026		
						12 104		
						7	7	AF.6 INSURANCE TECHNICAL RESERVES
						6 442	6 442	AF.7 OTHER ACCOUNTS RECEIVABLE
	4 916	8 685	1 553	7 334	5 354	6 259	906	NET INCURRENCE OF LIABILITIES OF DOMESTIC SECTORS

Euro millions

17. BALANCE OF PAYMENTS AND INTERNATIONAL INVESTMENT POSITION

17.B Reconciliation between resident's financial transactions vis-à-vis other euro area residents and the rest of the world and the balance of payments

17. BALANZA DE PAGOS Y POSICIÓN DE INVERSIÓN INTERNACIONAL

17.1 Resumen. Saldos

A) Balanza de pagos

Millones de euros

	Cuenta corriente (ingresos menos pagos)					Cuenta de capital (ingresos - pagos)	Cuenta corriente más Cuenta de capital	Cuenta financiera			Errores y omisiones
	Total	Bienes	Servicios	Rentas	Transferencias			Total (VNP - VNA)	Banco de España	Resto sectores	
	1=2 a 5	2	3	4	5			6	7=1+6	8=9+10	
07	-105 266	-91 116	23 051	-30 055	-7 146	4 577	-100 689	101 004	14 322	86 682	-315
08	-104 676	-85 594	25 791	-35 483	-9 389	5 475	-99 201	100 222	30 218	70 004	-1 021
09	P -54 481	-42 175	25 503	-29 787	-8 022	4 275	-50 206	54 641	10 464	44 177	-4 435
10	P -48 404	-47 143	27 797	-21 941	-7 116	6 295	-42 109	44 562	15 696	28 866	-2 454
10 E-A	P -20 986	-15 733	5 644	-6 150	-4 747	1 656	-19 330	20 359	-3 886	24 245	-1 029
11 E-A	P -20 515	-14 973	6 868	-7 990	-4 420	1 855	-18 660	18 654	-13 626	32 280	6
10 Ene	P -5 273	-4 109	1 252	-1 144	-1 272	1 287	-3 986	3 988	-3 319	7 307	-2
Feb	P -6 224	-3 009	1 135	-2 038	-2 313	251	-5 973	6 336	4 689	1 647	-363
Mar	P -4 437	-3 773	1 820	-1 844	-641	354	-4 083	6 628	1 776	4 852	-2 545
Abr	P -5 051	-4 842	1 436	-1 124	-521	-237	-5 288	3 407	-7 032	10 439	1 881
May	P -5 020	-3 913	2 503	-3 098	-512	1 828	-3 192	5 459	39 937	-34 478	-2 267
Jun	P -3 690	-4 510	2 979	-2 268	109	128	-3 562	2 549	35 096	-32 546	1 013
Jul	P -2 387	-3 820	3 943	-1 813	-697	567	-1 820	2 167	-2 265	4 432	-346
Ago	P -2 677	-3 941	4 089	-1 846	-978	239	-2 438	3 357	-17 904	21 261	-919
Sep	P -4 024	-4 200	3 261	-1 975	-1 111	556	-3 469	5 957	-24 862	30 819	-2 489
Oct	P -2 660	-3 083	2 816	-1 387	-1 006	127	-2 533	2 370	-17 007	19 377	163
Nov	P -4 387	-3 357	1 524	-3 371	817	320	-4 066	2 288	-883	3 170	1 779
Dic	P -2 573	-4 586	1 038	-32	1 007	875	-1 698	55	7 470	-7 415	1 643
11 Ene	P -6 383	-4 386	1 619	-2 554	-1 061	174	-6 209	5 579	-3 557	9 136	630
Feb	P -5 428	-2 713	1 049	-1 485	-2 279	1 252	-4 176	6 544	-5 000	11 543	-2 367
Mar	P -5 346	-4 049	1 761	-2 378	-679	137	-5 209	1 917	-2 483	4 400	3 291
Abr	P -3 357	-3 825	2 439	-1 572	-400	291	-3 066	4 614	-2 586	7 200	-1 548

17. BALANZA DE PAGOS Y POSICIÓN DE INVERSIÓN INTERNACIONAL

17.2 Resumen de la cuenta financiera

A) Balanza de pagos

Variación de pasivos menos variación de activos

Millones de euros

	Total cuenta financiera (VNP - VNA)	Sector institucional					Componentes						
		Banco de España	Resto de los sectores				Inversión directa	Inversión cartera sin BE	Otra inversión sin BE	Derivados financieros sin BE	Reservas	Activos netos BE frente Eurosis-tema	Otros activos netos del BE
			Total	Otras IFM	AAPP	Otros sectores residentes							
1=2+3=7a13	2	3=4 a 6	4	5	6	7	8	9	10	11	12	13	
07	101 004	14 322	86 682	28 783	-23 515	81 414	-53 181	104 264	39 693	-4 094	-164	28 329	-13 843
08	100 222	30 218	70 004	38 389	16 057	15 558	1 553	-203	75 717	-7 064	-645	31 713	-850
09	P 54 641	10 464	44 177	2 127	69 267	-27 218	-433	45 325	5 145	-5 861	-1 563	6 146	5 882
10	P 44 562	15 696	28 866	16 307	21 758	-9 198	2 226	29 739	-10 470	7 371	-814	9 788	6 722
10 E-A	P 20 359	-3 886	24 245	25 868	12 775	-14 398	9 392	-925	11 556	4 221	-119	-5 396	1 629
11 E-A	P 18 654	-13 626	32 280	-558	21 610	11 229	-7 110	28 712	9 916	763	-542	-13 389	305
10 Ene	P 3 988	-3 319	7 307	-9	12 602	-5 286	-494	13 746	-6 260	315	-2	-3 730	413
Feb	P 6 336	4 689	1 647	13 303	-3 766	-7 890	7 934	-20 227	13 264	676	-113	4 298	504
Mar	P 6 628	1 776	4 852	-715	6 971	-1 404	523	778	858	2 693	1	1 603	172
Abr	P 3 407	-7 032	10 439	13 289	-3 032	182	1 429	4 779	3 694	537	-6	-7 566	540
May	P 5 459	39 937	-34 478	-26 742	-3 174	-4 562	-2 132	-9 851	-23 382	887	-413	42 402	-2 051
Jun	P 2 549	35 096	-32 546	-31 261	4 983	-6 269	-802	-5 201	-29 192	2 649	-9	27 477	7 627
Jul	P 2 167	-2 265	4 432	-1 821	314	5 939	-1 110	6 974	-2 699	1 266	-52	-3 552	1 338
Ago	P 3 357	-17 904	21 261	15 977	3 739	1 545	-5 539	13 218	13 984	-402	32	-17 970	34
Sep	P 5 957	-24 862	30 819	24 391	1 918	4 510	-4 352	8 840	26 880	-549	-2	-24 966	106
Oct	P 2 370	-17 007	19 377	2 471	12 590	4 317	2 937	22 716	-4 416	-1 860	-212	-16 092	-703
Nov	P 2 288	-883	3 170	8 389	-6 565	1 346	2 257	-4 436	4 977	372	-5	-83	-795
Dic	P 55	7 470	-7 415	-965	-4 822	-1 627	1 575	-1 597	-8 178	785	-35	7 967	-462
11 Ene	P 5 579	-3 557	9 136	1 511	5 755	1 871	-2 019	11 171	-609	592	-216	-2 836	-506
Feb	P 6 544	-5 000	11 543	-7 618	8 749	10 412	1 282	18 981	-9 738	1 019	-58	-5 121	180
Mar	P 1 917	-2 483	4 400	4 975	-142	-432	-2 815	71	5 961	1 183	-218	-2 938	673
Abr	P 4 614	-2 586	7 200	574	7 248	-622	-3 559	-1 512	14 302	-2 031	-50	-2 495	-41

17. BALANZA DE PAGOS Y POSICIÓN DE INVERSIÓN INTERNACIONAL
A) Balanza de pagos

17.3 Cuenta corriente y de capital. Detalle

Millones de euros

	Bienes			Servicios				Rentas			Transferencias corrientes			Cuenta de capital			
	Saldo 1=2-3	Ingresos 2	Pagos 3	Saldo 4=5-7	Ingresos		Pagos		Saldo 9=10-11	Ingresos 10	Pagos 11	Saldo 12=13-14	Ingresos 13	Pagos 14	Saldo 15=16-17	Ingresos 16	Pagos 17
					Del cual: Turismo y viajes 6	Del cual: Turismo y viajes 8											
07	-91 116	192 685	283 800	23 051	93 306	42 061	70 255	14 360	-30 055	57 961	88 016	-7 146	18 530	25 677	4 577	6 419	1 843
08	-85 594	193 007	278 601	25 791	97 651	41 901	71 861	13 834	-35 483	53 050	88 533	-9 389	17 352	26 741	5 475	6 892	1 417
09	P-42 175	163 996	206 171	25 503	88 215	38 125	62 712	12 086	-29 787	41 875	71 662	-8 022	18 159	26 181	4 275	6 478	2 203
10	P-47 143	190 806	237 949	27 797	93 513	39 621	65 716	12 663	-21 941	41 372	63 313	-7 116	18 386	25 503	6 295	7 937	1 642
10 E-A	P-15 733	58 581	74 314	5 644	26 792	9 492	21 148	3 546	-6 150	11 700	17 850	-4 747	4 225	8 971	1 656	2 202	545
11 E-A	P-14 973	71 511	86 484	6 868	28 164	10 418	21 295	3 514	-7 990	9 398	17 388	-4 420	4 525	8 945	1 855	2 252	398
10 Ene	P -4 109	12 335	16 444	1 252	6 385	2 441	5 132	877	-1 144	3 049	4 193	-1 272	1 206	2 478	1 287	1 408	121
Feb	P -3 009	14 310	17 319	1 135	6 206	2 090	5 071	910	-2 038	2 213	4 251	-2 313	912	3 224	251	367	116
Mar	P -3 773	16 984	20 757	1 820	7 564	2 559	5 744	899	-1 844	2 504	4 348	-641	1 015	1 656	354	489	135
Abr	P -4 842	14 953	19 795	1 436	6 637	2 401	5 201	860	-1 124	3 934	5 058	-521	1 092	1 613	-237	-63	173
May	P -3 913	16 574	20 487	2 503	7 912	3 247	5 408	660	-3 098	3 804	6 902	-512	1 257	1 769	1 828	1 940	113
Jun	P -4 510	16 563	21 074	2 979	8 707	3 869	5 728	1 207	-2 268	3 167	5 434	109	1 623	1 514	1 28	246	119
Jul	P -3 820	16 721	20 541	3 943	9 741	5 010	5 798	1 246	-1 813	3 764	5 577	-697	1 620	2 317	567	825	258
Ago	P -3 941	13 330	17 271	4 089	9 291	5 265	5 203	1 378	-1 846	2 070	3 916	-978	876	1 854	239	344	105
Sep	P -4 200	16 288	20 488	3 261	8 877	4 304	5 616	1 349	-1 975	3 524	5 499	-1 111	1 216	2 326	556	662	106
Oct	P -3 083	17 931	21 013	2 816	8 162	3 850	5 346	1 209	-1 387	2 946	4 333	-1 006	1 183	2 190	127	236	110
Nov	P -3 357	18 082	21 438	1 524	6 844	2 520	5 320	1 096	-3 371	2 030	5 402	817	2 359	1 541	320	447	126
Dic	P -4 586	16 736	21 322	1 038	7 187	2 064	6 149	971	-32	8 368	8 400	1 007	4 027	3 020	875	1 036	160
11 Ene	P -4 386	16 283	20 669	1 619	7 009	2 591	5 391	890	-2 554	2 179	4 733	-1 061	1 097	2 158	174	283	108
Feb	P -2 713	17 533	20 246	1 049	6 342	2 243	5 293	922	-1 485	2 597	4 082	-2 279	1 010	3 289	1 252	1 340	88
Mar	P -4 049	19 958	24 007	1 761	7 398	2 733	5 637	869	-2 378	2 146	4 525	-679	1 107	1 786	137	250	113
Abr	P -3 825	17 738	21 563	2 439	7 414	2 850	4 974	833	-1 572	2 476	4 048	-400	1 313	1 713	291	379	88

17. BALANZA DE PAGOS Y POSICIÓN DE INVERSIÓN INTERNACIONAL
A) Balanza de pagos

17.4 Cuenta corriente. Detalle de rentas

Millones de euros

	Saldo 1=2-8	Ingresos						Pagos						
		Total 2=3+7	De la inversión				Del trabajo 7	Total 8=9+13	De la inversión				Del trabajo 13	
			Total 3=4 a 6	Instituciones financieras monetarias 4	Administra- ciones Públicas 5	Otros sectores residentes 6			Total 9=10a12	Instituciones financieras monetarias 10	Administra- ciones Públicas 11	Otros sectores residentes 12		
06	-20 799	47 701	46 496	15 515	443	30 538	1 205	68 500	67 014	22 634	8 706	35 673	1 486	
07	-30 055	57 961	56 495	20 191	712	35 592	1 466	88 016	86 273	32 812	8 723	44 738	1 744	
08	P -35 483	53 050	51 525	21 992	830	28 703	1 525	88 533	86 956	36 975	8 416	41 565	1 577	
09	P -29 787	41 875	40 518	14 939	636	24 944	1 358	71 662	70 175	25 035	9 313	35 828	1 487	
10	P -21 941	41 372	39 894	13 671	392	25 831	1 479	63 313	61 781	19 237	10 379	32 166	1 532	
07 II	-6 174	16 394	16 043	5 684	175	10 184	350	22 568	22 120	7 723	2 187	12 210	448	
III	-10 371	12 556	12 196	4 458	180	7 558	360	22 928	22 507	8 584	2 240	11 684	420	
IV	-7 861	16 136	15 745	5 211	211	10 323	391	23 997	23 563	8 974	2 068	12 521	434	
08 I	-7 022	13 121	12 677	5 559	186	6 932	444	20 143	19 719	8 937	2 044	8 737	424	
II	-8 967	13 716	13 325	4 772	201	8 352	391	22 683	22 280	9 414	2 036	10 829	403	
III	-10 023	12 439	12 108	6 241	205	5 662	331	22 462	22 096	9 668	2 107	10 321	367	
IV	-9 471	13 774	13 415	5 421	238	7 756	359	23 245	22 862	8 956	2 228	11 678	383	
09 I	P -10 205	9 717	9 350	4 471	195	4 683	367	19 923	19 554	7 774	2 197	9 584	368	
II	P -7 208	11 070	10 748	3 201	175	7 372	322	18 278	17 875	6 592	2 467	8 817	402	
III	P -5 473	10 151	9 832	4 543	137	5 152	319	15 624	15 269	5 620	2 219	7 430	355	
IV	P -6 901	10 938	10 588	2 723	127	7 737	350	17 839	17 477	5 050	2 430	9 997	362	
10 I	P -5 026	7 766	7 390	3 568	106	3 715	376	12 792	12 409	4 809	2 438	5 163	382	
II	P -6 490	10 904	10 537	2 677	99	7 762	367	17 395	16 953	5 285	2 510	9 157	442	
III	P -5 635	9 358	8 983	3 953	91	4 940	375	14 993	14 643	4 779	2 636	7 229	349	
IV	P -4 791	13 344	12 983	3 474	96	9 414	360	18 135	17 776	4 363	2 795	10 618	358	
11 I	P -6 418	6 922	6 561	3 306	96	3 159	361	13 340	12 921	4 581	2 767	5 572	419	

17. BALANZA DE PAGOS Y POSICIÓN DE INVERSIÓN INTERNACIONAL
A) Balanza de pagos

17.5 Cuenta corriente. Detalle de transferencias corrientes

Millones de euros

	Saldo	Ingresos							Pagos													
		Total	Administraciones Públicas		Resto sectores				Total	Administraciones Públicas		Resto sectores										
			Total	Del cual	Total	Remesas de trabajadores	Otras	Del cual		Total	Del cual	Total	Remesas de trabajadores	Otras								
															Total	Del cual	Total	Remesas de trabajadores	Otras	Del cual	Total	Del cual
1=2-9	2=3+5	3	4	5=6+7	6	7	8	9=10+12	10	11	12=13+14	13	14									
06		-6 503	17 057	3 363	1 388	13 694	4 827	8 867	6 145	23 560	12 271	10 674	11 289	7 059	4 230							
07		-7 146	18 530	3 671	1 791	14 859	5 311	9 549	6 215	25 677	12 342	10 314	13 335	8 449	4 886							
08		-9 389	17 352	2 477	864	14 876	5 360	9 515	5 639	26 741	13 701	10 634	13 040	7 948	5 092							
09	P	-8 022	18 159	3 052	1 084	15 106	5 060	10 046	6 674	26 181	14 589	11 440	11 592	7 213	4 379							
10	P	-7 116	18 386	2 934	669	15 453	5 376	10 077	6 311	25 503	13 451	10 801	12 052	7 199	4 853							
07 /		-1 779	3 571	357	134	3 214	1 305	1 909	1 178	5 350	2 164	1 728	3 186	2 012	1 174							
07 //		-2 904	3 502	870	482	2 633	1 464	1 169	313	6 407	2 955	2 546	3 452	2 212	1 240							
07 ///		216	7 169	1 207	576	5 962	1 331	4 632	3 617	6 953	3 280	2 694	3 673	2 318	1 355							
08 /		-4 397	3 528	649	284	2 879	1 284	1 594	677	7 924	4 449	4 009	3 475	2 011	1 464							
08 //		-1 936	3 841	544	213	3 298	1 343	1 955	1 022	5 777	2 638	2 090	3 140	1 941	1 199							
08 ///		-2 213	3 118	431	32	2 687	1 492	1 195	272	5 331	2 183	1 822	3 148	2 090	1 059							
08 ///		-843	6 865	853	335	6 012	1 242	4 770	3 669	7 708	4 431	2 713	3 277	1 906	1 370							
09 /	P	-3 358	3 511	707	285	2 805	1 148	1 657	791	6 869	4 118	3 692	2 751	1 688	1 063							
09 //	P	-1 933	3 874	558	241	3 316	1 264	2 053	1 180	5 808	3 071	2 538	2 737	1 692	1 045							
09 ///	P	-2 113	3 290	655	85	2 635	1 422	1 214	451	5 403	2 415	1 931	2 989	1 901	1 087							
09 ///	P	-618	7 483	1 133	473	6 350	1 227	5 123	4 252	8 101	4 985	3 279	3 116	1 932	1 184							
10 /	P	-4 226	3 133	652	158	2 481	1 216	1 265	476	7 359	4 640	3 998	2 718	1 582	1 136							
10 //	P	-923	3 972	583	38	3 389	1 407	1 983	920	4 895	2 112	1 827	2 784	1 629	1 155							
10 ///	P	-2 785	3 712	871	208	2 841	1 466	1 374	337	6 497	3 189	2 714	3 308	1 965	1 343							
10 ///	P	818	7 569	828	264	6 742	1 287	5 455	4 577	6 751	3 509	2 263	3 242	2 022	1 220							
11 /	P	-4 020	3 213	579	32	2 634	1 348	1 286	380	7 233	4 249	3 986	2 984	1 846	1 138							

17. BALANZA DE PAGOS Y POSICIÓN DE INVERSIÓN INTERNACIONAL
A) Balanza de pagos

17.6 Cuenta de capital.
Resumen por componentes y sectores institucionales

Millones de euros

	Saldo	Ingresos						Pagos									
		Total	Enajenación de activos inmatrimoniales no producidos (a)	Transferencias de capital				Total	Enajenación de activos inmatrimoniales no producidos (a)	Transferencias de capital							
				Total	Del cual	Resto sectores	Total			Del cual	Resto sectores						
												Total	Del cual	Resto sectores	Total	Del cual	Resto sectores
1=2-8	2=3+4	3	4=5+7	5	6	7	8=9+10	9	10=11+13	11	12	13					
06		6 194	7 646	122	7 524	6 303	4 593	1 221	1 452	643	808	97	-	712			
07		4 577	6 419	148	6 271	4 947	4 598	1 324	1 843	631	1 211	96	-	1 115			
08		5 475	6 892	423	6 469	5 163	4 912	1 305	1 417	585	833	96	-	737			
09	P	4 275	6 478	1 138	5 340	4 175	3 965	1 165	2 203	1 506	698	153	-	544			
10	P	6 295	7 937	1 058	6 880	5 560	5 402	1 320	1 642	923	719	71	-	648			
07 /		633	942	33	910	581	537	329	310	134	175	18	-	157			
07 //		520	965	69	897	539	512	358	445	195	250	24	-	226			
07 ///		2 301	2 665	28	2 637	2 321	2 079	316	364	167	197	30	-	167			
08 /		2 215	2 518	20	2 499	2 200	2 022	298	303	97	206	17	-	189			
08 //		1 491	1 786	36	1 750	1 373	1 351	377	295	113	181	28	-	153			
08 ///		1 107	1 491	226	1 265	952	925	313	384	200	184	28	-	156			
08 ///		661	1 097	142	955	638	616	316	436	174	261	22	-	239			
09 /	P	1 058	1 393	155	1 239	975	877	263	335	188	147	12	-	135			
09 //	P	1 311	2 010	371	1 639	1 278	1 239	362	699	533	167	35	-	131			
09 ///	P	700	1 411	446	965	712	683	253	711	470	241	87	-	154			
09 ///	P	1 206	1 664	167	1 497	1 210	1 166	287	458	315	143	19	-	125			
10 /	P	1 893	2 265	189	2 076	1 769	1 692	307	372	177	195	19	-	175			
10 //	P	1 719	2 123	180	1 944	1 600	1 576	343	405	230	175	17	-	158			
10 ///	P	1 361	1 831	521	1 309	1 023	990	286	469	288	181	23	-	158			
10 ///	P	1 322	1 719	167	1 551	1 167	1 143	384	396	228	169	12	-	156			
11 /	P	1 563	1 873	183	1 690	1 391	1 360	299	310	148	161	9	-	152			

Véanse notas al final del capítulo

17. BALANZA DE PAGOS Y POSICIÓN DE INVERSIÓN INTERNACIONAL

17.7 Cuenta financiera. Detalle por componentes

A) Balanza de pagos

Millones de euros

	Total	Inversiones directas			Inversiones de cartera incluido Banco de España			Otras inversiones incluido Banco de España			Derivados financieros incluido Banco de España	Reservas
		Total	De España en el exterior	Del exterior en España	Total	De España en el exterior	Del exterior en España	Total	De España en el exterior	Del exterior en España		
07	101 004	-53 181	100 135	46 954	89 912	5 605	95 517	68 530	37 405	105 935	-4 094	-164
08	100 222	1 553	51 008	52 561	-546	-21 418	-21 964	107 787	11 880	119 667	-7 927	-645
09	P 54 641	-433	7 009	6 576	51 263	-1 818	49 444	10 906	4 450	15 356	-5 531	-1 563
10	P 44 562	2 226	16 308	18 534	36 447	-70 080	-33 633	-685	15 735	15 050	7 388	-814
10 E-A	P 20 359	9 392	-6 991	2 401	638	-10 149	-9 511	6 214	-6 828	-614	4 233	-119
11 E-A	P 18 654	-7 110	14 876	7 765	28 949	-8 646	20 303	-3 405	12 865	9 460	762	-542
10 Ene	P 3 988	-494	554	61	13 895	-3 431	10 463	-9 736	7 056	-2 680	325	-2
Feb	P 6 336	7 934	-6 911	1 023	-19 731	-1 198	-20 929	17 568	-12 535	5 033	678	-113
Mar	P 6 628	523	762	1 285	1 108	3 478	4 586	2 303	-2 362	-59	2 693	1
Abr	P 3 407	1 429	-1 396	33	5 367	-8 997	-3 631	-3 920	1 013	-2 908	537	-6
May	P 5 459	-2 132	3 912	1 780	-11 916	-4 925	-16 841	19 029	10 063	29 092	892	-413
Jun	P 2 549	-802	-366	-1 168	2 439	-16 636	-14 196	-1 729	1 670	-59	2 649	-9
Jul	P 2 167	-1 110	2 458	1 348	8 251	-10 489	-2 238	-6 190	863	-5 327	1 266	-52
Ago	P 3 357	-5 539	6 402	863	13 257	-3 970	9 287	-3 991	4 790	798	-402	32
Sep	P 5 957	-4 352	9 909	5 556	8 969	-5 330	3 639	1 891	-14 462	-12 571	-549	-2
Oct	P 2 370	2 937	-231	2 706	22 021	-7 074	14 947	-20 516	17 667	-2 848	-1 860	-212
Nov	P 2 288	2 257	-1 337	919	-5 123	-4 024	-9 147	4 787	-11 035	-6 248	372	-5
Dic	P 55	1 575	2 553	4 128	-2 089	-7 483	-9 572	-181	13 008	12 826	785	-35
11 Ene	P 5 579	-2 019	4 432	2 413	10 695	-6 119	4 576	-3 474	12 714	9 240	592	-216
Feb	P 6 544	1 282	592	1 874	19 138	-3 732	15 406	-14 836	-4 095	-18 931	1 019	-58
Mar	P 1 917	-2 815	4 321	1 506	500	1 055	1 555	3 267	4 158	7 426	1 183	-218
Abr	P 4 614	-3 559	5 531	1 973	-1 384	150	-1 233	11 638	87	11 725	-2 031	-50

17. BALANZA DE PAGOS Y POSICIÓN DE INVERSIÓN INTERNACIONAL

17.8 Inversiones de España en el exterior.
Detalle por sectores institucionales

A) Balanza de pagos

Millones de euros

	Directas			Cartera					Otra inversión				
	Total	Otras Instituciones Financieras Monetarias	Otros sectores residentes	Total	Banco de España	Otras Instituciones Financieras Monetarias	Adminis- traciones Públicas	Otros sectores residentes	Total	Banco de España	Otras Instituciones Financieras Monetarias	Adminis- traciones Públicas	Otros sectores residentes
07	100 135	30 361	69 774	5 605	14 351	2 749	6 107	-17 602	37 405	-18 730	50 614	1 236	4 284
08	51 008	6 436	44 571	-21 418	344	7 590	2 626	-31 977	11 880	-451	7 168	747	4 415
09	P 7 009	5 555	1 453	-1 818	-5 937	8 813	-12 202	7 508	4 450	385	3 548	1 333	-816
10	P 16 308	-7 491	23 799	-70 080	-6 708	-33 486	-5 956	-23 929	15 735	3	7 131	3 391	5 210
10 E-A	P -6 991	-6 969	-22	-10 149	-1 563	-9 142	-1 923	2 479	-6 828	-54	-4 561	-3 533	1 320
11 E-A	P 14 876	8 464	6 412	-8 646	-238	3 990	-686	-11 712	12 865	-68	8 813	-316	4 436
10 Ene	P 554	523	31	-3 431	-149	-3 755	-949	1 422	7 056	-254	8 501	-1 941	750
Feb	P -6 911	-7 482	571	-1 198	-496	-2 005	40	1 263	-12 535	-5	-9 506	-1 810	-1 214
Mar	P 762	153	609	3 478	-329	2 677	26	1 104	-2 362	157	-2 720	71	130
Abr	P -1 396	-164	-1 233	-8 997	-588	-6 060	-1 040	-1 309	1 013	48	-836	146	1 654
May	P 3 912	594	3 318	-4 925	2 065	-5 468	28	-1 550	10 063	-9	8 986	2 027	-941
Jun	P -366	91	-457	-16 636	-7 641	-3 621	-2 531	-2 843	1 670	14	554	477	625
Jul	P 2 458	14	2 443	-10 489	-1 277	-3 806	-1 178	-4 228	863	-61	775	-78	226
Ago	P 6 402	43	6 359	-3 970	-39	-1 068	17	-2 880	4 790	5	3 451	-485	1 819
Sep	P 9 909	-33	9 942	-5 330	-129	-661	22	-4 562	-14 462	23	-12 937	728	-2 276
Oct	P -231	-1 582	1 351	-7 074	696	-5 378	-431	-1 961	17 667	7	17 122	90	448
Nov	P -1 337	-189	-1 148	-4 024	688	-527	20	-4 205	-11 035	107	-13 738	1 462	1 134
Dic	P 2 553	541	2 012	-7 483	491	-3 816	19	-4 178	13 008	-29	7 478	2 703	2 855
11 Ene	P 4 432	3	4 429	-6 119	476	-2 464	-653	-3 478	12 714	29	13 447	-649	-114
Feb	P 592	32	559	-3 732	-157	-497	16	-3 095	-4 095	-23	-3 313	-2 241	1 482
Mar	P 4 321	4 195	126	1 055	-429	4 102	17	-2 635	4 158	-244	-955	2 234	3 123
Abr	P 5 531	4 234	1 297	150	-128	2 849	-66	-2 504	87	169	-367	339	-55

17. BALANZA DE PAGOS Y POSICIÓN DE INVERSIÓN INTERNACIONAL
A) Balanza de pagos
17.9 Inversiones directas y de cartera de España en el exterior, incluido Banco de España Instituciones financieras monetarias

Millones de euros

	Inversiones directas				Inversiones de cartera								
	Total	Acciones	Otras formas de participación y beneficios reinvertidos	Inmuebles	Total	Banco de España				Otras instituciones financieras monetarias			
						Total	Acciones y participaciones en fondos de inversión	Bonos y obligaciones	Instrumentos del mercado monetario	Total	Acciones y participaciones en fondos de inversión	Bonos y obligaciones	Instrumentos del mercado monetario
1=2 a 4	2	3	4	5=6+10	6=7 a 9	7	8	9	10=11 a13	11	12	13	
06	5 980	3 951	2 037	-8	-16 676	13 744	-	16 029	-2 286	-30 420	4 553	-36 984	2 011
07	30 361	29 348	1 000	14	17 100	14 351	-	11 460	2 891	2 749	3 253	127	-631
08	6 436	5 600	894	-58	7 933	344	-	6 474	-6 131	7 590	-2 518	11 068	-960
09	P 5 555	4 909	676	-30	2 875	-5 937	-	-3 997	-1 940	8 813	-1 640	7 157	3 295
10	P -7 491	-8 063	653	-82	-40 195	-6 708	-	-6 440	-268	-33 486	-1 975	-28 037	-3 474
07 /	1 419	1 140	273	6	5 167	4 707	-	2 178	2 529	460	1 309	3 833	-4 682
///	7 023	6 756	267	1	3 571	3 662	-	4 102	-440	-91	1 336	-2 003	576
IV	20 800	20 509	292	-1	255	2 738	-	4 831	-2 094	-2 483	-1 395	-999	-88
08 /	1 444	1 090	354	-1	8 893	-21	-	-403	382	8 914	-326	9 729	-490
///	519	323	197	-1	-2 322	-1 558	-	1 303	-2 861	-764	-1 655	-460	1 351
///	418	329	144	-55	1 114	69	-	2 882	-2 813	1 046	-327	2 754	-1 382
IV	4 056	3 858	199	-1	249	1 854	-	2 692	-839	-1 605	-210	-956	-439
09 /	P 3 317	2 952	370	-5	-196	-2 928	-	-903	-2 025	2 732	-1 297	1 211	2 818
///	P 398	311	93	-6	8 334	-3 355	-	-3 554	199	11 689	-323	7 591	4 421
///	P 1 211	1 141	78	-7	-1 165	113	-	62	52	-1 278	-184	-139	-955
IV	P 629	505	136	-12	-4 097	233	-	398	-166	-4 330	164	-1 506	-2 988
10 /	P -6 805	-7 293	522	-35	-4 057	-975	-	-976	1	-3 082	539	-2 942	-679
///	P 521	467	42	12	-21 313	-6 164	-	-5 798	-366	-15 149	-1 420	-12 459	-1 270
///	P 24	-15	11	28	-6 980	-1 445	-	-1 445	-	-5 535	604	-5 781	-358
IV	P -1 231	-1 222	78	-87	-7 845	1 875	-	-1 778	97	-9 720	-1 698	-6 855	-1 167
11 /	P 4 230	4 188	42	-0	1 032	-110	-	-601	492	1 141	-487	128	1 499

17. BALANZA DE PAGOS Y POSICIÓN DE INVERSIÓN INTERNACIONAL
A) Balanza de pagos
17.10 Inversiones directas y de cartera de España en el exterior. Administraciones Públicas y otros sectores residentes

Millones de euros

	Administraciones Públicas			Otros sectores residentes								
	Total	Bonos y obligaciones	Resto	Directas					Cartera			
				Total	Acciones	Otras formas de participación y beneficios reinvertidos	Financiación a empresas relacionadas	Inmuebles	Total	Acciones y participaciones en fondos de inversión	Bonos y obligaciones	Instrumentos del mercado monetario
1=2+3	2	3	4=5a8	5	6	7	8	9=10a12	10	11	12	
06	10 617	10 611	6	77 121	48 581	24 561	1 710	2 269	15 875	16 767	1 700	-2 592
07	6 107	6 114	-6	69 774	48 357	13 286	4 765	3 365	-17 602	-9 962	-5 338	-2 302
08	2 626	2 638	-11	44 571	27 309	11 075	4 399	1 789	-31 977	-25 181	-9 575	2 779
09	P -12 202	-12 201	-1	1 453	-1 452	3 427	-1 509	986	7 508	9 548	3 079	-5 119
10	P -5 956	-5 956	-0	23 799	14 942	9 225	-1 181	814	-23 929	10 710	-31 692	-2 948
07 /	-37	-37	0	29 279	28 582	5 127	-5 354	923	6 085	4 373	1 323	388
///	2 815	2 815	0	9 395	2 815	-399	6 102	876	-17 014	-10 940	-4 391	-1 683
IV	616	623	-7	23 255	12 523	4 359	5 701	672	-9 510	-5 562	-2 772	-1 176
08 /	81	81	-	8 511	3 940	2 783	1 236	552	-8 641	-10 743	260	1 843
///	142	146	-5	10 883	4 884	4 263	1 188	549	-6 286	-2 874	-4 970	1 558
///	2 677	2 679	-2	11 108	6 059	2 666	2 035	348	-8 919	-4 755	-3 918	-246
IV	-274	-269	-4	14 069	12 426	1 363	-59	339	-8 132	-6 809	-947	-376
09 /	P -6 959	-6 959	-0	4 907	2 537	1 389	786	195	-2 146	-1 326	-842	22
///	P -1 546	-1 546	-0	539	1 179	-449	-267	76	1 214	1 909	-725	30
///	P -3 086	-3 086	-0	-918	-920	1 633	-1 915	284	4 255	4 274	2 316	-2 335
IV	P -610	-610	-0	-3 074	-4 247	854	-113	431	4 185	4 692	2 330	-2 837
10 /	P -882	-884	1	1 211	249	2 752	-2 039	249	3 788	6 626	-2 350	-488
///	P -3 543	-3 548	5	1 628	-182	3 582	-2 089	317	-5 702	2 258	-10 521	2 560
///	P -1 139	-1 134	-5	18 744	14 496	2 003	2 058	188	-11 670	289	-7 801	-4 158
IV	P -391	-391	-1	2 215	378	888	889	60	-10 345	1 538	-11 020	-862
11 /	P -620	-620	-0	5 114	2 930	1 793	206	185	-9 208	1 046	-10 539	286

17. BALANZA DE PAGOS Y POSICIÓN DE INVERSIÓN INTERNACIONAL
A) Balanza de pagos
17.11 Otras inversiones de España en el exterior,
incluido Banco de España
Detalle por sectores institucionales

Millones de euros

	Administraciones Públicas			Otros sectores residentes			Instituciones financieras monetarias, incluido Banco de España								
	Total 1=2+5+8	Total 2=3+4	Préstamos y depósitos a largo plazo 3	Préstamos y depósitos a corto plazo 4	Total 5=6+7	Préstamos y depósitos a largo plazo 6	Préstamos y depósitos a corto plazo 7	Total 8=9+10	Banco de España 9	Otras instituciones financieras monetarias					
										Total 10=11+12	A largo plazo 11	A corto plazo			Pro memoria: variación neta de depósitos 15
												Total 12=13+14	Préstamos 13	Depósitos 14	
06	77 565	-31	806	-838	7 234	843	6 392	70 362	11 472	58 890	8 946	49 945	12 478	37 466	-30 232
07	37 405	1 236	668	568	4 284	111	4 173	31 885	-18 730	50 614	11 411	39 203	6 389	32 814	38 528
08	11 880	747	806	-60	4 415	817	3 598	6 718	-451	7 168	17 446	-10 278	2 329	-12 607	78 493
09	P 4 450	1 333	892	441	-816	704	-1 520	3 933	385	3 548	10 680	-7 132	-5 292	-1 840	2 127
10	P 15 735	3 391	3 121	271	5 210	380	4 830	7 134	3	7 131	13 069	-5 939	-6 585	646	-15 323
07 /	11 313	47	158	-112	2 629	190	2 439	8 637	8 523	114	3 875	-3 761	269	-4 030	10 980
///	-1 010	-376	243	-619	3 126	38	3 089	-3 760	-25 975	22 215	2 300	19 915	2 549	17 366	-256
IV	-10 050	3 280	154	3 125	-2 116	-249	-1 867	-11 213	-3 885	-7 328	1 594	-8 922	6 817	-15 739	46 083
08 /	5 627	-2 937	115	-3 053	1 897	101	1 796	6 668	-419	7 087	517	6 570	-2 201	8 771	51 751
///	39 149	524	329	195	3 901	199	3 702	34 724	-30	34 754	6 931	27 824	3 252	24 571	-4 197
///	-216	-313	223	-536	1 149	176	973	-1 052	-66	-987	4 152	-5 139	3 636	-8 775	1 981
IV	-32 681	3 473	139	3 334	-2 532	341	-2 873	-33 622	64	-33 686	5 846	-39 533	-2 358	-37 175	28 959
09 /	P -12 515	-2 875	459	-3 334	-2 077	-6	-2 071	-7 563	331	-7 894	-1 916	-5 978	-5 553	-425	10 390
///	P 1 952	774	54	720	701	1 292	-592	478	-16	494	2 776	-2 283	-4 143	1 861	944
///	P 7 586	-702	84	-786	1 381	-646	2 027	6 907	177	6 729	1 146	5 584	5 910	-326	-13 093
IV	P 7 428	4 136	294	3 842	-821	63	-884	4 112	-107	4 219	8 674	-4 455	-1 506	-2 950	3 886
10 /	P -7 841	-3 679	142	-3 822	-334	20	-354	-3 828	-102	-3 725	4 787	-8 512	-752	-7 760	4 849
///	P 12 746	2 650	2 153	497	1 338	96	1 243	8 757	53	8 704	6 127	2 577	-3 302	5 879	-50 019
///	P -8 809	165	789	-624	-231	79	-310	-8 743	-33	-8 711	-1 445	-7 265	-3 235	-4 030	29 688
IV	P 19 640	4 256	36	4 220	4 437	186	4 251	10 947	85	10 862	3 601	7 262	704	6 558	160
11 /	P 12 778	-655	3 438	-4 093	4 491	65	4 425	8 942	-237	9 180	12 618	-3 439	-2 673	-766	-479

17. BALANZA DE PAGOS Y POSICIÓN DE INVERSIÓN INTERNACIONAL
A) Balanza de pagos
17.12 Inversiones del exterior en España.
Detalle por sectores institucionales

Millones de euros

	Directas			Cartera				Otra inversión				
	Total 1=2+3	Otras Instituciones Financieras Monetarias 2	Otros sectores residentes 3	Total 4=5+6+7	Otras Instituciones Financieras Monetarias 5	Administraciones Públicas 6	Otros sectores residentes 7	Total 8=9 a 12	Banco de España 9	Otras Instituciones Financieras Monetarias 10	Administraciones Públicas 11	Otros sectores residentes 12
07	46 954	1 072	45 882	95 517	38 154	-16 460	73 823	105 935	10 108	75 428	502	19 897
08	52 561	961	51 599	-21 964	-13 957	16 934	-24 940	119 667	31 619	75 345	2 970	9 733
09	P 6 576	1 212	5 364	49 444	16 357	56 623	-23 535	15 356	6 146	7 217	2 058	-65
10	P 18 534	2 158	16 375	-33 633	-21 235	14 442	-26 840	15 050	9 788	-7 126	4 816	7 573
10 E-A	P 2 401	240	2 161	-9 511	-2 627	6 546	-13 430	-614	-5 396	3 425	901	455
11 E-A	P 7 765	101	7 664	20 303	-2 018	21 667	654	9 460	-13 389	22 440	-877	1 286
10 Ene	P 61	1	60	10 463	2 875	9 889	-2 300	-2 680	-3 730	2 497	-130	-1 316
Feb	P 1 023	13	1 009	-20 929	-7 763	-5 947	-7 219	5 033	4 298	1 013	451	-729
Mar	P 1 285	17	1 268	4 586	-516	6 917	-1 815	-59	1 603	-2 837	167	1 009
Abr	P 33	209	-177	-3 631	2 778	-4 313	-2 096	-2 908	-7 566	2 752	414	1 492
May	P 1 780	111	1 669	-16 841	-11 632	-1 128	-4 081	29 092	42 402	-11 526	13	-1 797
Jun	P -1 168	54	-1 221	-14 196	-7 409	1 727	-8 514	-59	27 477	-30 273	1 157	1 579
Jul	P 1 348	634	714	-2 238	-604	-1 561	-73	-5 327	-3 552	-6 093	570	3 749
Ago	P 863	13	850	9 287	1 627	2 815	4 845	798	-17 970	17 209	466	1 093
Sep	P 5 556	60	5 497	3 639	-702	2 320	2 021	-12 571	-24 966	10 373	330	1 693
Oct	P 2 706	366	2 340	14 947	3 502	11 112	332	-2 848	-16 092	10 146	1 146	1 953
Nov	P 919	345	574	-9 147	-421	-5 833	-2 893	-6 248	-83	-6 096	747	-817
Dic	P 4 128	336	3 792	-9 572	-2 970	-1 556	-5 047	12 826	7 967	5 710	-514	-336
11 Ene	P 2 413	104	2 309	4 576	-1 624	4 360	1 840	9 240	-2 836	13 037	134	-1 095
Feb	P 1 874	0	1 874	15 406	2 052	8 048	5 306	-18 931	-5 121	-14 240	-1 487	1 917
Mar	P 1 506	-4	1 509	1 555	1 373	1 715	-1 533	7 426	-2 938	10 812	447	-896
Abr	P 1 973	0	1 972	-1 233	-3 819	7 545	-4 959	11 725	-2 495	12 831	29	1 360

17. BALANZA DE PAGOS Y POSICIÓN DE INVERSIÓN INTERNACIONAL
A) Balanza de pagos

17.13 Inversiones directas y de cartera del exterior en España.
Instituciones financieras monetarias

Millones de euros

		Directas			Cartera			
		Total	Acciones	Otras formas de participación y beneficios reinvertidos	Total	Acciones	Bonos y obligaciones	Instrumentos del mercado monetario
		1=2+3	2	3	4=5a7	5	6	7
06		-263	-575	312	81 632	3 482	72 208	5 942
07		1 072	85	987	38 154	-3 347	27 305	14 196
08		961	1 139	-177	-13 957	4 898	-10 652	-8 203
09	P	1 212	565	647	16 357	9 147	5 033	2 177
10	P	2 158	891	1 267	-21 235	-1 786	-14 487	-4 962
07	II	149	50	99	20 743	-2 304	22 503	544
	III	279	144	135	5 946	907	1 268	3 771
	IV	615	-59	674	-4 332	799	-10 493	5 362
08	I	867	846	22	-6 542	-741	-5 836	35
	II	318	285	33	8 733	835	4 972	2 926
	III	-223	1	-224	-944	1 284	-388	-1 840
	IV	-1	7	-8	-15 205	3 520	-9 400	-9 324
09	I	317	329	-12	-956	228	-3 771	2 587
	II	405	170	235	4 051	2 621	2 236	-806
	III	205	151	54	8 434	4 663	3 881	-109
	IV	286	-84	370	4 828	1 635	2 687	506
10	I	30	-4	34	-5 405	-761	-6 341	1 698
	II	374	260	114	-16 263	-1 286	-10 585	-4 392
	III	707	90	617	321	308	1 652	-1 638
	IV	1 047	545	502	111	-46	788	-630
11	I	101	-2	102	1 801	2 144	40	-383

17. BALANZA DE PAGOS Y POSICIÓN DE INVERSIÓN INTERNACIONAL
A) Balanza de pagos

17.14 Inversiones directas y de cartera del exterior en España.
Administraciones Públicas y otros sectores residentes

Millones de euros

		Administraciones Públicas				Otros sectores residentes								
		Total	Bonos y obligaciones	Instrumentos del mercado monetario	Resto	Directas					Cartera			
						Total	Acciones	Otras formas de participación y beneficios reinvertidos	Financiación a empresas relacionadas	Inmuebles	Total	Acciones y participaciones en fondos inversión	Bonos y obligaciones	Instrumentos del mercado monetario
06		13 637	11 521	2 116	-	24 817	2 556	13 096	4 449	4 716	100 417	-22 124	120 865	1 677
07		-16 460	-15 907	-553	-	45 882	16 706	11 715	12 120	5 341	73 823	15 292	62 784	-4 253
08		16 934	9 717	7 217	-	51 599	11 560	14 270	20 438	5 331	-24 940	-6 050	-30 051	11 161
09	P	56 623	25 405	31 218	-	5 364	520	1 551	-358	3 651	-23 535	-2 687	-25 790	4 942
10	P	14 442	15 245	-810	7	16 375	2 690	8 457	1 482	3 747	-26 840	-1 723	-19 165	-5 952
07	II	-720	-1 161	441	-	10 440	15	2 078	6 918	1 428	30 307	8 748	21 574	-16
	III	-9 501	-8 949	-553	-	2 051	-869	4 407	-2 732	1 245	10 209	5 829	6 975	-2 595
	IV	-9 910	-9 629	-281	-	32 530	18 820	3 402	8 851	1 457	-10 428	-6 058	-2 339	-2 031
08	I	-4 697	-5 717	1 021	-	18 136	16 075	1 280	-623	1 405	-19 860	-8 282	-11 673	94
	II	5 176	6 037	-860	-	16 442	-322	10 885	4 488	1 391	6 292	-1 528	2 842	4 977
	III	11 819	7 961	3 858	-	6 069	-183	-2 447	7 315	1 384	4 470	3 170	-10 072	11 372
	IV	4 635	1 436	3 199	-	10 953	-4 009	4 552	9 258	1 153	-15 841	590	-11 148	-5 283
09	I	6 699	3 267	3 433	-	-1 325	-3 129	858	-7	953	-5 330	-728	-10 897	6 295
	II	12 698	7 013	5 685	-	9 931	-198	1 316	7 961	851	-13 131	-1 335	-11 308	-488
	III	14 167	4 780	9 387	-	2 490	3 682	74	-2 207	941	-3 986	1 716	-529	-5 173
	IV	23 058	10 345	12 713	-	-5 732	165	-697	-6 106	905	-1 088	-2 340	-3 056	4 308
10	I	10 859	3 387	7 473	-1	2 338	434	3 387	-2 362	878	-11 334	-856	-7 142	-3 336
	II	-3 714	4 250	-7 975	11	271	-548	1 176	-1 319	962	-14 691	-1 692	-11 030	-1 969
	III	3 574	2 644	929	-	7 061	1 718	2 141	2 226	976	6 793	3 445	1 998	1 349
	IV	3 723	4 964	-1 237	-3	6 706	1 086	1 752	2 937	931	-7 607	-2 620	-2 992	-1 996
11	I	14 122	13 798	324	-	5 692	4 890	1 576	-1 904	1 130	5 614	8 969	-3 540	186

17. BALANZA DE PAGOS Y POSICIÓN DE INVERSIÓN INTERNACIONAL
A) Balanza de pagos
17.15 Otras inversiones del exterior en España, incluido Banco de España.
Detalle por sectores institucionales

Millones de euros

	Total	Administraciones Públicas			Otros sectores residentes			Instituciones financieras monetarias, incluido Banco de España				
		Total	Préstamos a largo plazo	Préstamos a corto plazo	Total	Préstamos a largo plazo	Préstamos a corto plazo	Total	Banco de España	Otras instituciones financieras monetarias		
										Total	Depósitos a largo plazo	Depósitos a corto plazo
1	2	3	4	5	6	7	8	9	10	11	12	
06	34 342	1 056	136	920	29 141	24 664	4 476	4 146	-104	4 249	-603	4 853
07	105 935	502	817	-315	19 897	21 890	-1 993	85 536	10 108	75 428	3 947	71 481
08	119 667	2 970	1 760	1 210	9 733	8 247	1 486	106 964	31 619	75 345	1 234	74 111
09	P 15 356	2 058	3 623	-1 565	-65	10 036	-10 101	13 364	6 146	7 217	24 182	-16 964
10	P 15 050	4 816	4 367	449	7 573	5 687	1 886	2 662	9 788	-7 126	2 705	-9 831
07 II	16 354	480	77	403	6 877	1 057	5 820	8 996	0	8 996	2 418	6 579
III	26 874	668	-219	886	7 246	12 613	-5 368	18 960	0	18 960	2 078	16 882
IV	43 540	43	494	-451	4 247	5 359	-1 112	39 250	10 108	29 142	-930	30 072
08 I	60 722	322	652	-330	1 453	1 439	14	58 947	-1 835	60 783	319	60 464
II	40 721	-517	-119	-397	4 800	2 796	2 004	36 437	10 507	25 930	3 908	22 022
III	9 180	695	362	333	3 790	2 423	1 367	4 695	11 928	-7 233	-1 799	-5 434
IV	9 043	2 470	866	1 604	-310	1 589	-1 899	6 884	11 019	-4 135	-1 194	-2 941
09 I	P 7 021	-903	715	-1 618	4 423	8 696	-4 273	3 502	-2 849	6 350	4 786	1 565
II	P 6 883	951	1 109	-157	-48	1 888	-1 936	5 980	3 120	2 860	-3 257	6 118
III	P 2 062	1 771	1 383	388	581	1 287	-706	-291	12 116	-12 407	-1 884	-10 523
IV	P -610	239	416	-177	-5 021	-1 835	-3 186	4 173	-6 241	10 414	24 537	-14 123
10 I	P 2 294	487	902	-415	-1 037	-965	-72	2 844	2 170	673	2 375	-1 702
II	P 26 125	1 585	1 505	80	1 275	-740	2 015	23 266	62 313	-39 047	5 398	-44 445
III	P -17 099	1 365	626	739	6 534	6 458	76	-24 999	-46 488	21 489	-1 106	22 595
IV	P 3 730	1 379	1 334	45	800	934	-134	1 551	-8 208	9 759	-3 961	13 721
11 I	P -2 265	-907	-419	-488	-74	-950	876	-1 285	-10 895	9 610	18 054	-8 444

17. BALANZA DE PAGOS Y POSICIÓN DE INVERSIÓN INTERNACIONAL
17.C Conciliación entre los activos financieros y pasivos frente a otros residentes en la zona del euro
y al resto del mundo y la Posición de Inversión Internacional

Datos referidos a 2010-IV

Cuentas financieras	Inversiones de España en el exterior/ <i>Spanish investment abroad</i>											
	Inversión directa/ <i>Direct investment</i>		Inversión de cartera/ <i>Portfolio investment</i>						Otras inversiones/ <i>Other investment</i>			
	Acciones y otras participaciones/ <i>Shares and other equities</i>	Financiación entre empresas relacionadas/ <i>Intercompany debt transactions</i>	Acciones y participaciones/ <i>Equity securities</i>		Bonos y obligaciones/ <i>Bonds and notes</i>		Instos. mercado monetario/ <i>Money market instruments</i>		Préstamos/ <i>Loans</i>			
			Instituciones financieras monetarias/ <i>Monetary financial institutions</i>	Otros sectores residentes/ <i>Other resident sectors</i>	Instituciones financieras monetarias/ <i>Monetary financial institutions</i>	Otros sectores residentes/ <i>Other resident sectors</i>	Instituciones financieras monetarias/ <i>Monetary financial institutions</i>	Otros sectores residentes/ <i>Other resident sectors</i>	Instituciones financieras monetarias/ <i>Monetary financial institutions</i>	Administraciones Públicas/ <i>General government</i>	Otros sectores residentes/ <i>Other resident sectors</i>	
1	2	3	4	5	6	7	8	9	10	11		
AF.1 ORO MONETARIO Y DEG												
AF.2 EFECTIVO Y DEPÓSITOS												
Instituciones financieras monetarias												
Otros sectores residentes												
<i>Instituciones financieras no monetarias</i>												
<i>Sociedades no financieras</i>												
<i>Hogares e instituciones sin fines de lucro</i>												
AF.3 VALORES DISTINTOS DE ACCIONES (EXCEPTO AF.34)					115 853	153 910	2 576	3 148				
Instituciones financieras monetarias					115 853		2 576					
Administraciones Públicas						8 428						
Otros sectores residentes						145 482		3 148				
<i>Instituciones financieras no monetarias</i>												
<i>Sociedades no financieras</i>												
<i>Hogares e instituciones sin fines de lucro</i>												
AF.34 DERIVADOS FINANCIEROS												
AF.4 PRÉSTAMOS		31 781							66 519	13 569	3 692	
Instituciones financieras monetarias									66 519			
Administraciones Públicas										13 569		
Otros sectores residentes		31 781									3 692	
<i>Instituciones financieras no monetarias</i>												
<i>Sociedades no financieras</i>												
AF.5 ACCIONES Y OTRAS PARTICIPACIONES	458 693		7 522	89 543								
Instituciones financieras monetarias	70 246		7 522									
Administraciones Públicas												
Otros sectores residentes	388 448			89 543								
<i>Instituciones financieras no monetarias</i>												
<i>Sociedades no financieras</i>												
<i>Hogares e instituciones sin fines de lucro</i>												
AF.6 RESERVAS TÉCNICAS DE SEGURO												
AF.7 OTRAS CUENTAS PENDIENTES DE COBRO												
TOTAL ACTIVOS FINANCIEROS DE SECT. RESIDENTES	458 693	31 781	7 522	89 543	115 853	153 910	2 576	3 148	66 519	13 569	3 692	

2010 Q4 data

1. Financial assets of domestic sectors (liabilities of other euro area residents and the rest of the world)

1. Activos financieros de los sectores residentes (pasivos de otros residentes en la zona del euro y en el resto del mundo)

Millones de euros

Inversiones de España en el exterior/Spanish investment abroad										International Investment Position	
Otras inversiones/Other investment					Derivados financieros/ Financial derivatives	Reservas/ Reserve assets	Total Posición de Inversión Internacional/ Total International Investment Position	Cuentas financieras/ Financial accounts	Discrepancia/ Discrepancy		Financial accounts
Depósitos/Deposits		Otros activos/Other assets									
Instituciones financieras monetarias/ Monetary financial institutions	Otros sectores residentes/ Other resident sectors	Instituciones financieras monetarias/ Monetary financial institutions	Administraciones Públicas/ General government	Otros sectores residentes/ Other resident sectors	17	18	19=1 a 18	20	21=20-19		
12	13	14	15	16							
							12 952	12 952		-12 952	AF.1 MONETARY GOLD AND SDRs
164 887	106 472						1 529	272 888	251 609	-21 279	AF.2 CURRENCY AND DEPOSITS
164 887	106 472						1 529	166 416 106 472	166 085 85 524 11 693 24 565 49 266	-331 -20 948	Monetary financial institutions Other resident sector Non-monetary financial institutions Non-financial corporations Households and non-profit institutions
							9 424	284 911	283 805	-1 106	AF.3 SECURITIES OTHER THAN SHARES (EXCEPT AF.34)
							9 424	127 853 8 428 148 630	126 747 8 304 148 754 123 841 7 221 17 692	-1 106 -124 124	Monetary financial institutions General Government Other resident sector Non-monetary financial institutions Non-financial corporations Households and non-profit institutions
						95 140	95 140	23 361		-71 778	AF.34 FINANCIAL DERIVATIVES
							115 562	183 085		67 524	AF.4 LOANS
							66 519 13 569 35 473	66 855 8 301 107 930 942 106 988	335 -5 268 72 456		Monetary financial institutions General Government Other resident sector Non-monetary financial institutions Non-financial corporations
		6 330	4 954	4 262			571 305	571 306		1	AF.5 SHARES AND OTHER EQUITY
		6 330	4 954	4 262			84 098 4 954 482 253	84 099 2 592 484 615 43 104 423 186 18 325	1 -2 362 2 363		Monetary financial institutions General Government Other resident sector Non-monetary financial institutions Non-financial corporations Households and non-profit institutions
				8 395			8 395	8 451		56	AF.6 INSURANCE TECHNICAL RESERVES
								58 042		58 042	AF.7 OTHER ACCOUNTS PAYABLE
164 887	106 472	6 330	4 954	12 657	95 140	23 905	1 361 153	1 379 660		18 507	FINANCIAL ASSETS OF DOMESTIC SECTORS. TOTAL

EUR millions

17. BALANCE OF PAYMENTS AND INTERNATIONAL INVESTMENT POSITION

17.C Reconciliation between financial assets and liabilities vis-à-vis other euro area residents and the rest of the world and the International Investment Position

17. BALANZA DE PAGOS Y POSICIÓN DE INVERSIÓN INTERNACIONAL
17.C Conciliación entre los activos financieros y pasivos frente a otros residentes en la zona del euro
y al resto del mundo y la Posición de Inversión Internacional

Datos referidos a 2010-IV

Cuentas financieras	Posición de Inversión Internacional		Inversiones del exterior en España/ <i>Foreign investment in Spain</i>							
	Inversión directa/ <i>Direct investment</i>		Inversión de cartera/ <i>Portfolio investment</i>							
	Acciones y otras participaciones/ <i>Shares and other equities</i>	Financiación entre empresas relacionadas/ <i>Intercompany debt transactions</i>	Acciones y participaciones/ <i>Equity securities</i>		Bonos y obligaciones/ <i>Bonds and notes</i>			Instrumentos del mercado monetario/ <i>Money market instruments</i>		
			Instituciones financieras monetarias/ <i>Monetary financial institutions</i>	Otros sectores residentes/ <i>Other resident sectors</i>	Instituciones financieras monetarias/ <i>Monetary financial institutions</i>	Administraciones Públicas/ <i>General government</i>	Otros sectores residentes/ <i>Other resident sectors</i>	Instituciones financieras monetarias/ <i>Monetary financial institutions</i>	Administraciones Públicas/ <i>General government</i>	Otros sectores residentes/ <i>Other resident sectors</i>
1	2	3	4	5	6	7	8	9	10	
AF.1 ORO MONETARIO Y DEG										
AF.22 DEPÓSITOS TRANSFERIBLES										
Instituciones financieras monetarias										
AF.29 OTROS DEPÓSITOS										
Instituciones financieras monetarias										
Otros sectores residentes										
<i>Instituciones financieras no monetarias</i>										
AF.331 VALORES DISTINTOS DE ACCIONES A CORTO PLAZO								10 105	39 225	12 059
Instituciones financieras monetarias								10 105		
Administraciones Públicas									39 225	
Otros sectores residentes										12 059
<i>Instituciones financieras no monetarias</i>										
<i>Sociedades no financieras</i>										
AF.332 VALORES DISTINTOS DE ACCIONES A LARGO PLAZO					240 448	230 992	254 474			
Instituciones financieras monetarias					240 448					
Administraciones Públicas						230 992				
Otros sectores residentes							254 474			
<i>Instituciones financieras no monetarias</i>										
<i>Sociedades no financieras</i>										
AF.34 DERIVADOS FINANCIEROS										
AF.4 PRÉSTAMOS		112 664								
Administraciones Públicas		112 664								
Otros sectores residentes										
<i>Instituciones financieras no monetarias</i>										
<i>Sociedades no financieras</i>										
<i>Hogares e instituciones sin fines de lucro</i>										
AF.5 ACCIONES Y OTRAS PARTICIPACIONES	339 032		62 981	120 278						
Instituciones financieras monetarias			62 981							
Otros sectores residentes				120 278						
<i>Instituciones financieras no monetarias</i>										
<i>Sociedades no financieras</i>										
AF.6 RESERVAS TÉCNICAS DE SEGURO										
AF.7 OTRAS CUENTAS PENDIENTES DE PAGO										
TOTAL PASIVOS DE LOS SECTORES RESIDENTES	339 032	112 664	62 981	120 278	240 448	230 992	254 474	10 105	39 225	12 059

2010 Q4 data

2. Liabilities of domestic sectors (financial assets of other euro area residents and the rest of the world)

2. Pasivos de los sectores residentes (activos financieros de otros residentes en la zona del euro y en el resto del mundo)

Millones de euros

Inversiones del exterior en España/Foreign investment in Spain							Derivados financieros/Financial derivatives	Total Posición de Inversión Internacional/Total International Investment Position	Cuentas financieras/Financial accounts	Discrepancia/Discrepancy	International Investment Position	
Otras inversiones/Other investment												
Préstamos/Loans		Depósitos/Deposits	Otros pasivos/Other liabilities									
Administraciones Públicas/General government	Otros sectores residentes/Other resident sectors	Instituciones financieras monetarias/Monetary financial institutions	Instituciones financieras monetarias/Monetary financial institutions	Administraciones Públicas/General government	Otros sectores residentes/Other resident sectors		18=1 a 17	19	20=19-18			
11	12	13	14	15	16	17						
									-12 952	-12 952	AF.1 MONETARY GOLD AND SDRs	
									12 567	12 567	AF.22 TRANSFERABLE DEPOSITS	
									12 567	12 567	Monetary financial institutions	
			563 007			7 685		570 692	535 079	-35 613	AF.29 OTHER DEPOSITS	
			563 007			7 685		563 007	535 079	-27 928	Monetary financial institutions	
								7 685		-7 685	Other resident sector Non-monetary financial institutions	
								61 389	60 392	-998	AF.331 SECURITIES OTHER THAN SHARES. SHORT-TERM	
								10 105	8 105	-2 000	Monetary financial institutions	
								39 225	44 522	5 296	General Government	
								12 059	7 765	-4 294	Other resident sector	
									7 765		Non-monetary financial institutions Non-financial corporations	
								725 914	699 815	-26 099	AF.332 SECURITIES OTHER THAN SHARES. LONG-TERM	
								240 448	230 448	-10 000	Monetary financial institutions	
								230 992	207 600	-23 393	General Government	
								254 474	261 768	7 294	Other resident sector	
									260 018		Non-monetary financial institutions	
									1 750		Non-financial corporations	
								92 459	92 459	20 447	-72 012	AF.34 FINANCIAL DERIVATIVES
	30 425	170 949						314 038	385 027	70 990	AF.4 LOANS	
	30 425	170 949						30 425	29 389	-1 036	General Government	
								283 613	355 638	72 025	Other resident sector	
									4 138		Non-monetary financial institutions	
									348 740		Non-financial corporations	
									2 760		Households and non-profit institutions	
								522 291	523 973	1 682	AF.5 SHARES AND OTHER EQUITY	
									81 816		Monetary financial institutions	
									442 157		Other resident sector	
									11 019		Non-monetary financial institutions	
									431 139		Non-financial corporations	
									2 159	2 159	AF.6 INSURANCE TECHNICAL RESERVES	
									56 912	56 912	AF.7 OTHER ACCOUNTS RECEIVABLE	
	30 425	170 949	563 007			7 685	92 459	2 286 785	2 283 420	-3 365	LIABILITIES OF DOMESTIC SECTORS. TOTAL	

EUR millions

17. BALANCE OF PAYMENTS AND INTERNATIONAL INVESTMENT POSITION

17.C Reconciliation between financial assets and liabilities vis-à-vis other euro area residents and the rest of the world and the International Investment Position

17. BALANZA DE PAGOS Y POSICIÓN DE INVERSIÓN INTERNACIONAL

17.21 Resumen

B) Posición de inversión internacional

Saldos a fin de periodo

mm de euros

	Posición de inversión internacional neta (activos-pasivos)	Total excepto Banco de España											Banco de España			
		Posición neta excepto Banco de España (activos-pasivos)	Inversiones directas			Inversiones de cartera (a)			Otras inversiones			Derivados financieros Posición neta (activos-pasivos)	Posición neta Banco de España	Reservas	Activos netos frente al Euro-sistema	Otros activos netos (activos-pasivos) (b)
			Posición neta (activos-pasivos)	De España en el exterior (activos)	Del exterior en España (pasivos)	Posición neta (activos-pasivos)	De España en el exterior (activos)	Del exterior en España (pasivos)	Posición neta (activos-pasivos)	De España en el exterior (activos)	Del exterior en España (pasivos)					
1=2+13	2=3+6+9+12	3=4-5	4	5	6=7-8	7	8	9=10-11	10	11	12	13=14 a 16	14	15	16	
03	-354,3	-410,3	-93,9	175,0	268,9	-102,3	319,8	422,0	-214,2	204,0	418,1	...	56,1	21,2	18,3	16,6
04	-436,4	-504,5	-91,9	207,2	299,1	-203,2	359,3	562,5	-209,4	222,2	431,6	...	68,1	14,5	31,9	21,7
05	-505,5	-577,2	-67,1	258,9	326,0	-273,6	454,7	728,4	-236,5	268,2	504,7	...	71,7	14,6	17,1	40,1
06	-648,2	-743,9	-19,3	331,1	350,4	-508,9	455,7	964,6	-206,1	324,9	530,9	-9,6	95,7	14,7	29,4	51,6
07 I	-696,9	-797,3	-16,8	332,0	348,8	-581,9	461,0	1 042,9	-187,3	359,6	546,9	-11,3	100,4	14,0	31,9	54,5
II	-729,5	-841,6	-9,0	359,4	368,4	-616,0	469,5	1 085,5	-200,7	362,8	563,5	-15,9	112,1	12,9	40,7	58,5
III	-771,4	-861,1	-2,8	364,4	367,2	-640,1	453,7	1 093,9	-200,3	384,5	584,8	-17,9	89,6	12,5	14,8	62,4
IV	-822,8	-901,7	-2,6	395,4	398,0	-648,5	438,4	1 086,9	-231,8	379,5	611,3	-18,8	78,9	12,9	1,1	64,9
08 I	-848,7	-929,3	-13,6	393,3	406,9	-608,8	413,0	1 021,9	-286,1	381,2	667,4	-20,7	80,6	13,0	2,8	64,8
II	-862,7	-929,9	-10,8	407,9	418,7	-620,2	393,9	1 014,1	-275,5	417,2	692,7	-23,4	67,2	12,7	-7,5	62,0
III	-861,3	-918,4	1,7	422,6	420,9	-633,6	380,5	1 014,1	-274,8	423,1	697,9	-11,7	57,0	13,8	-19,6	62,8
IV	-863,1	-914,0	1,3	424,4	423,2	-603,7	354,2	958,0	-305,1	386,6	691,8	-6,4	50,9	14,5	-30,6	67,0
09 I	-870,4	-922,6	11,6	427,7	416,0	-596,6	342,1	938,7	-337,7	374,5	712,1	0,0	52,3	15,7	-27,4	64,0
II	-937,0	-982,4	-18,8	438,7	457,4	-614,2	363,2	977,4	-342,1	370,6	712,8	-7,3	45,4	15,1	-30,5	60,7
III	-956,1	-993,0	-2,2	446,0	448,2	-658,3	376,9	1 035,3	-327,5	365,1	692,6	-4,9	36,9	18,3	-42,6	61,2
IV	-963,6	-1 007,7	9,4	450,2	440,7	-689,3	378,6	1 067,9	-326,9	370,5	697,4	-1,0	44,1	19,6	-36,4	60,9
10 I	-953,2	-995,5	14,0	456,8	442,8	-670,2	385,7	1 055,9	-345,1	364,2	709,3	5,7	42,4	20,9	-38,5	60,0
II	-907,6	-884,2	25,7	471,0	445,4	-605,4	358,7	964,1	-316,5	373,1	689,5	12,0	-23,4	24,4	-100,8	53,1
III	-963,6	-983,8	29,2	480,8	451,6	-662,4	339,9	1 002,4	-354,8	355,2	710,1	4,3	20,2	22,6	-54,3	51,9
IV	-919,8	-950,1	34,2	494,1	459,9	-640,1	318,4	958,4	-346,9	374,1	720,9	2,7	30,3	23,9	-46,1	52,5
11 I	-960,0	-999,5	24,9	490,3	465,4	-685,2	308,1	993,4	-337,6	381,3	718,9	-1,5	39,5	23,2	-35,2	51,5

Véanse notas al final del capítulo

17. BALANZA DE PAGOS Y POSICIÓN DE INVERSIÓN INTERNACIONAL

17.22 Inversiones de España en el exterior

B) Posición de inversión internacional

Saldos a fin de periodo

mm de euros

	Total	Inversiones directas			Inversiones de cartera, incluido Banco de España					Otras inversiones, incluido Banco de España				Derivados financieros	Reservas	
		Total	Participaciones en el capital	Financiación a empresas relacionadas	Total, excluido Banco de España (a)				Banco de España	Total, excluido Banco de España			Banco de España			
					Total	Acciones y participaciones en fondos de inversión	Bonos y obligaciones	Instrumentos del mercado monetario		Total	Préstamos	Depósitos				Otros activos
1=2+5+9+10+14+15+16	2=3+4	3	4	5=6 a 8	6	7	8	9	10=11 a 13	11	12	13	14	15	16	
03	754,9	175,0	160,5	14,5	319,8	62,7	246,1	11,0	16,2	204,0	35,8	161,6	6,6	18,7	-	21,2
04	856,9	207,2	189,6	17,6	359,3	78,1	271,4	9,9	20,8	222,2	38,6	175,8	7,8	32,8	-	14,5
05	1 053,7	258,9	236,8	22,1	454,7	104,2	338,3	12,3	37,9	268,2	46,1	212,8	9,3	19,4	-	14,6
06	1 240,6	331,1	307,9	23,2	455,7	133,2	311,9	10,5	50,5	324,9	63,4	249,7	11,8	30,8	33,0	14,7
07 I	1 286,5	332,0	310,9	21,2	461,0	140,7	306,8	13,4	53,3	359,6	59,4	286,2	14,0	33,4	33,2	14,0
II	1 344,2	359,4	343,7	15,7	469,5	153,7	306,8	9,0	57,6	362,8	61,0	286,0	15,8	42,1	39,9	12,9
III	1 336,8	364,4	342,7	21,7	453,7	142,1	303,7	8,0	61,5	384,5	61,4	307,3	15,8	15,9	44,2	12,5
IV	1 340,4	395,4	368,3	27,1	438,4	133,0	298,6	6,8	64,3	379,5	69,0	294,0	16,5	5,2	44,6	12,9
08 I	1 323,3	393,3	366,6	26,7	413,0	104,0	301,2	7,8	64,6	381,2	62,0	302,5	16,7	4,9	53,3	13,0
II	1 357,1	407,9	380,2	27,7	393,9	97,3	285,5	11,1	62,0	417,2	64,1	335,3	17,8	4,8	58,6	12,7
III	1 377,6	422,6	391,9	30,7	380,5	82,7	286,4	11,4	62,7	423,1	70,3	334,1	18,7	4,8	70,1	13,8
IV	1 359,1	424,4	393,4	31,0	354,2	63,1	280,1	11,0	66,2	386,6	74,1	292,6	20,0	4,8	108,3	14,5
09 I	1 340,6	427,7	395,4	32,3	342,1	55,0	272,5	14,6	63,5	374,5	71,6	282,6	20,3	5,5	111,7	15,7
II	1 346,2	438,7	407,9	30,7	363,2	62,7	281,2	19,3	60,3	370,6	75,2	274,5	20,9	5,4	92,9	15,1
III	1 357,7	446,0	418,3	27,7	376,9	74,0	286,8	16,1	60,7	365,1	74,6	269,6	20,9	5,5	85,2	18,3
IV	1 362,4	450,2	425,1	25,1	378,6	81,2	286,5	10,8	60,6	370,5	76,5	273,0	21,1	5,4	77,4	19,6
10 I	1 386,8	456,8	431,6	25,2	385,7	92,0	283,0	10,7	59,8	364,2	76,4	265,8	22,1	5,4	93,9	20,9
II	1 403,8	471,0	443,7	27,3	358,7	90,4	256,1	12,3	52,9	373,1	79,4	271,6	22,0	5,4	118,3	24,4
III	1 376,9	480,8	450,7	30,1	339,9	91,9	240,4	7,7	51,5	355,2	79,2	254,1	21,9	5,4	121,4	22,6
IV	1 363,2	494,1	463,0	31,0	318,4	95,5	217,2	5,7	52,2	374,1	83,7	267,2	23,2	5,6	95,1	23,9
11 I	1 340,5	490,3	459,4	30,9	308,1	96,1	204,5	7,5	51,3	381,3	79,2	279,5	22,6	5,6	80,7	23,2

Véanse notas al final del capítulo

17. BALANZA DE PAGOS Y POSICIÓN DE INVERSIÓN INTERNACIONAL
B) Posición de inversión internacional

17.23 Inversiones de España en el exterior
Inversiones de cartera, incluido Banco de España
Detalle por sectores institucionales

Saldos a fin de periodo

Millones de euros

	Acciones y participaciones en fondos de inversión					Bonos y obligaciones					Instrumentos del mercado monetario				
	Total	Banco de España	Otras Instituciones financieras monetarias	Administraciones públicas	Otros sectores residentes	Total	Banco de España	Otras Instituciones financieras monetarias	Administraciones públicas	Otros sectores residentes	Total	Banco de España	Otras Instituciones financieras monetarias	Administraciones públicas	Otros sectores residentes
	1=2 a 5	2	3	4	5	6=7 a 10	7	8	9	10	11=12a15	12	13	14	15
03	62 677	-	3 189	-	59 488	255 933	9 787	88 712	55	157 379	17 411	6 441	7 176	0	3 793
04	78 053	-	5 507	-	72 546	290 133	18 761	95 227	895	175 251	11 934	2 053	6 421	-	3 460
05	104 157	-	7 729	-	96 428	369 336	31 086	135 717	5 653	196 880	19 136	6 808	7 645	-	4 683
06	133 193	-	11 594	-	121 599	357 939	45 991	83 707	15 981	212 260	15 063	4 518	2 809	7	7 728
07 /	140 703	-	14 509	-	126 195	352 699	45 853	82 983	18 571	205 291	20 813	7 411	6 008	7	7 388
07 //	153 730	-	17 683	-	136 047	354 528	47 689	83 814	18 282	204 742	18 893	9 937	1 513	7	7 436
07 ///	142 096	-	18 397	-	123 699	355 452	51 776	81 337	21 295	201 044	17 735	9 757	2 095	7	5 875
07 IV	132 955	-	15 425	-	117 530	355 065	56 448	84 238	22 003	192 376	14 693	7 848	2 728	-	4 118
08 /	103 988	-	14 801	-	89 187	357 351	56 163	91 399	22 398	187 392	16 233	8 396	2 059	-	5 779
08 //	97 307	-	13 655	-	83 652	341 581	56 091	84 103	21 932	179 455	17 048	5 945	3 308	-	7 795
08 ///	82 732	-	12 938	-	69 794	345 963	59 566	88 488	25 292	172 618	14 560	3 144	2 837	-	8 579
08 IV	63 146	-	11 114	-	52 032	343 914	63 858	83 804	26 225	170 026	13 315	2 309	2 231	-	8 775
09 /	54 989	-	8 135	-	46 854	335 781	63 259	86 415	19 375	166 732	14 884	281	5 224	0	9 379
09 //	62 698	-	8 352	-	54 346	341 008	59 814	91 123	17 743	172 329	19 765	480	8 375	0	10 910
09 ///	74 037	-	8 957	-	65 081	346 956	60 141	95 927	14 751	176 138	16 598	532	8 120	0	7 947
09 IV	81 229	-	9 384	-	71 845	346 783	60 233	93 707	14 120	178 723	11 164	366	5 606	0	5 193
10 /	91 998	-	10 448	-	81 550	342 425	59 455	91 225	13 380	178 366	11 095	366	5 103	0	5 626
10 //	90 402	-	8 345	-	82 057	308 947	52 883	78 402	10 053	167 610	12 254	-	3 982	0	8 272
10 ///	91 872	-	9 132	-	82 740	291 818	51 456	71 004	9 007	160 351	7 697	-	3 624	0	4 074
10 IV	95 466	-	7 651	-	87 815	269 306	52 076	63 714	8 428	145 088	5 752	97	2 507	0	3 148
11 /	96 115	-	7 448	-	88 667	255 197	50 699	64 572	8 219	131 707	8 118	588	4 032	0	3 498

Véanse notas al final del capítulo

17. BALANZA DE PAGOS Y POSICIÓN DE INVERSIÓN INTERNACIONAL
B) Posición de inversión internacional

17.24 Inversiones de España en el exterior
Otras inversiones, incluido Banco de España
Detalle por sectores institucionales

Saldos a fin de periodo

Millones de euros

	Préstamos				Depósitos				Otros activos financieros	
	Total	Instituciones financieras monetarias	Administraciones Públicas	Otros sectores residentes	Total	Banco de España	Otras instituciones financieras monetarias	Otros sectores residentes	Total	del cual:
	1=2 a 4	2	3	4	5=6 a 8	6	7	8	9	10
03	35 830	25 858	8 370	1 603	179 832	18 269	87 145	74 418	7 007	4 427
04	38 554	27 451	9 222	1 881	208 164	32 350	92 422	83 392	8 274	5 220
05	46 070	34 787	9 522	1 760	231 716	18 918	123 621	89 176	9 766	6 511
06	63 394	52 777	8 798	1 819	280 018	30 333	154 144	95 541	12 210	7 156
07 /	59 391	50 807	6 720	1 863	319 151	32 964	190 119	96 069	14 455	8 612
07 //	60 989	52 718	6 569	1 702	327 642	41 633	187 369	98 640	16 241	9 322
07 ///	61 355	53 399	5 786	2 170	322 812	15 463	206 187	101 162	16 276	9 669
07 IV	68 954	58 030	8 917	2 006	298 836	4 793	194 931	99 112	16 924	9 806
08 /	62 007	54 399	5 647	1 960	307 031	4 509	201 852	100 669	17 148	10 527
08 //	64 081	55 636	6 055	2 390	339 680	4 352	231 255	104 073	18 220	10 309
08 ///	70 340	61 775	5 993	2 572	338 430	4 352	228 558	105 520	19 119	11 040
08 IV	74 084	61 742	9 440	2 903	296 908	4 352	189 955	102 601	20 422	11 736
09 /	71 607	62 386	6 455	2 766	287 377	4 787	181 457	101 133	20 948	11 720
09 //	75 187	63 900	7 011	4 276	279 290	4 786	174 853	99 651	21 593	11 893
09 ///	74 628	64 888	6 181	3 559	274 350	4 790	167 706	101 854	21 563	11 947
09 IV	76 469	62 768	10 292	3 409	277 796	4 786	171 638	101 373	21 714	11 984
10 /	76 373	66 152	6 781	3 440	270 537	4 785	164 140	101 612	22 770	12 400
10 //	79 447	66 411	9 521	3 515	276 383	4 785	167 849	103 749	22 670	12 881
10 ///	79 244	66 523	9 203	3 518	258 861	4 786	151 476	102 599	22 567	12 707
10 IV	83 700	66 519	13 489	3 691	271 942	4 786	160 101	107 055	23 998	12 713
11 /	79 241	63 317	12 300	3 624	284 253	4 786	168 387	111 081	23 378	12 779

17. BALANZA DE PAGOS Y POSICIÓN DE INVERSIÓN INTERNACIONAL

B) Posición de inversión internacional

17.25 Inversiones de España en el exterior

Reservas internacionales y liquidez en moneda extranjera

Saldos a fin de periodo

Millones de euros

	Activos de reserva y otros activos en moneda extranjera Valores de mercado				Drenajes netos de liquidez en moneda extranjera (a) (operaciones con vencimiento residual de hasta un año) Valores nominales							
	Banco de España			Tesoro Público	Total	Banco de España			Tesoro Público			
	Total	Activos de reserva (b)	Otros activos en moneda extranjera	Activos en moneda extranjera		Total	Pre-determinados	Contingentes	Total	Pre-determinados	Contingentes	
1=2+5	2=3+4	3	4	5	6=7+10	7=8+9	8	9	10=11+12	11	12	
06	15 912	15 912	14 685	1 228	-	-5 521	-5 492	-5 492	-	-29	-27	-1
07	15 536	15 536	12 946	2 590	-	-5 521	-5 459	-5 459	-	-62	-24	-38
08	24 743	24 743	14 546	10 197	-	-9 698	-8 320	-8 320	-	-1 378	-1 378	-
09	19 657	19 657	19 578	79	-	-2 801	-2 708	-2 708	-	-93	-87	-6
09 Nov	19 104	19 104	18 946	158	-	-2 688	-2 597	-2 597	-	-91	-85	-7
09 Dic	19 657	19 657	19 578	79	-	-2 801	-2 708	-2 708	-	-93	-87	-6
10 Ene	19 922	19 922	20 047	-125	-	-2 889	-2 793	-2 793	-	-96	-89	-7
10 Feb	20 665	20 665	20 859	-194	-	-2 969	-2 875	-2 875	-	-95	-88	-7
10 Mar	20 766	20 766	20 918	-152	-	-2 918	-2 894	-2 894	-	-23	-17	-7
10 Abr	21 609	21 609	21 657	-48	-	-2 953	-2 930	-2 930	-	-24	-17	-7
10 May	23 621	23 621	23 870	-249	-	-3 177	-3 169	-3 169	-	-7	-	-7
10 Jun	24 153	24 153	24 353	-199	-	-3 205	-3 179	-3 179	-	-26	-18	-8
10 Jul	22 575	22 575	22 626	-52	-	-3 016	-2 991	-2 991	-	-25	-17	-7
10 Ago	23 600	23 600	23 717	-117	-	-3 096	-3 070	-3 070	-	-26	-18	-8
10 Sep	22 748	22 748	22 641	107	-	-2 792	-2 785	-2 785	-	-7	-	-7
10 Oct	22 819	22 819	22 754	65	-	-2 823	-2 815	-2 815	-	-8	-	-8
10 Nov	24 224	24 224	24 351	-127	-	-3 009	-3 001	-3 001	-	-8	-	-8
10 Dic	23 875	23 875	23 905	-30	-	-2 927	-2 919	-2 919	-	-8	-	-8
11 Ene	23 092	23 092	23 034	58	-	-2 857	-2 849	-2 849	-	-8	-	-8
11 Feb	23 481	23 481	23 410	71	-	-2 812	-2 820	-2 820	-	8	15	-7
11 Mar	23 241	23 241	23 159	82	-	-2 753	-2 746	-2 746	-	-7	-	-7
11 Abr	23 132	23 132	22 965	168	-	-2 632	-2 625	-2 625	-	-7	-	-7
11 May	23 792	23 792	23 734	57	-	-2 719	-2 712	-2 712	-	-7	-	-7

Véanse notas al final del capítulo

17. BALANZA DE PAGOS Y POSICIÓN DE INVERSIÓN INTERNACIONAL

B) Posición de inversión internacional

17.26 Inversiones de España en el exterior

Reservas internacionales

Saldos a fin de periodo

	Activos de reserva									Pro memoria								
	Millones de euros									Millones de DEG								
	Total	Divisas convertibles			Posición de reserva en el FMI	DEG	Oro monetario	Derivados financieros	Oro monetario en millones de onzas troy	Posición de reserva en el FMI				Tenencias de DEG				
		Total	Valores	Depósitos						Total	Tramo de reserva			Acuerdos para préstamos	Total	Asignados	Adquisiciones (+) Utilizaciones (-)	Otros activos frente al FMI
1=2+5 a 8	2=3+4	3	4	5	6	7	8	9	10=	11=	12	13	14	15=	16	17	18	
06	14 685	7 533	6 542	990	303	254	6 467	127	13,40	265	265	3 049	2 784	-	223	352	-129	103
07	12 946	7 285	6 668	616	218	252	5 145	46	9,05	202	202	3 049	2 847	-	235	352	-117	116
08	14 546	8 292	7 951	340	467	160	5 627	-	9,05	422	422	3 049	2 627	-	145	352	-207	222
09	19 578	8 876	8 379	497	541	3 222	6 938	-	9,05	497	497	3 049	2 552	-	2 960	2 828	133	329
10 Ene	20 047	9 177	8 674	503	554	3 296	7 020	-	9,05	497	497	3 049	2 552	-	2 962	2 828	134	328
10 Feb	20 859	9 456	8 895	561	662	3 344	7 396	-	9,05	586	586	3 049	2 462	-	2 961	2 828	133	328
10 Mar	20 918	9 473	8 955	517	661	3 332	7 452	-	9,05	586	586	3 049	2 462	-	2 958	2 828	131	328
10 Abr	21 657	9 627	9 097	530	644	3 352	8 034	-	9,05	567	567	3 049	2 482	-	2 954	2 828	126	330
10 May	23 870	10 444	9 857	587	1 078	3 509	8 839	-	9,05	906	712	3 049	2 337	194	2 947	2 828	120	330
10 Jun	24 353	10 555	9 976	579	1 091	3 537	9 169	-	9,05	906	712	3 049	2 337	194	2 936	2 828	109	342
10 Jul	22 626	10 029	9 452	577	1 055	3 412	8 130	-	9,05	905	691	3 049	2 358	214	2 928	2 828	100	352
10 Ago	23 717	10 368	9 758	610	1 018	3 466	8 865	-	9,05	855	641	3 049	2 408	214	2 912	2 828	85	366
10 Sep	22 641	9 629	9 059	571	995	3 320	8 697	-	9,05	872	612	3 049	2 437	261	2 913	2 828	85	367
10 Oct	22 754	9 696	9 137	559	990	3 302	8 766	-	9,05	873	612	3 049	2 437	261	2 911	2 828	83	367
10 Nov	24 351	10 279	9 688	591	1 024	3 416	9 632	-	9,05	872	612	3 049	2 437	261	2 910	2 828	83	367
10 Dic	23 905	9 958	9 424	534	995	3 396	9 555	-	9,05	860	599	3 049	2 450	261	2 935	2 828	107	341
11 Ene	23 034	9 769	9 178	590	1 158	3 345	8 762	-	9,05	1 015	654	3 049	2 395	361	2 932	2 828	105	340
11 Feb	23 410	9 812	9 158	654	1 040	3 322	9 235	-	9,05	914	654	3 049	2 395	261	2 922	2 828	94	442
11 Mar	23 159	9 439	8 949	491	1 643	2 957	9 119	-	9,05	1 472	1 111	4 023	2 913	361	2 650	2 828	-178	342
11 Abr	22 965	9 102	8 604	498	1 606	2 891	9 365	-	9,05	1 472	1 111	4 023	2 913	361	2 651	2 828	-177	342
11 May	23 734	9 452	8 925	526	1 676	2 943	9 664	-	9,05	1 505	1 111	4 023	2 913	395	2 645	2 828	-183	348

Véanse notas al final del capítulo

17. BALANZA DE PAGOS Y POSICIÓN DE INVERSIÓN INTERNACIONAL
B) Posición de inversión internacional

17.27 Inversiones del exterior en España

Saldos a fin de periodo Millones de euros

	Total	Inversiones directas			Inversiones de cartera (a)				Otras inversiones, incluido Banco de España					Derivados financieros
		Total	Acciones y otras participaciones de capital	Financiación a empresas relacionadas	Total	Acciones y participaciones en fondos de inversión	Bonos y obligaciones	Instrumentos del mercado monetario	Total, excluido Banco de España				Banco de España (b)	
									Total	Préstamos	Depósitos pasivos	Otros		
03	1 109 170	268 925	207 096	61 828	422 044	147 878	267 231	6 935	418 109	100 271	317 445	393	92	-
04	1 293 290	299 150	231 649	67 501	562 490	183 211	372 159	7 120	431 635	103 662	326 316	1 657	16	-
05	1 559 176	325 963	250 641	75 322	728 382	197 347	524 209	6 826	504 705	119 729	383 453	1 524	126	-
06	1 888 798	350 438	271 313	79 125	964 580	245 683	703 023	15 874	530 930	149 128	380 546	1 257	281	42 569
07 I	1 983 398	348 832	270 262	78 570	1 042 902	256 118	765 250	21 534	546 855	150 271	394 555	2 029	322	44 487
II	2 073 729	368 417	282 940	85 477	1 085 503	266 845	796 476	22 181	563 530	157 074	403 743	3 513	423	55 856
III	2 108 255	367 224	284 973	82 250	1 093 863	269 798	801 614	22 452	584 822	164 250	418 029	2 542	277	62 069
IV	2 163 230	397 974	307 278	90 696	1 086 940	282 331	778 008	26 601	611 279	167 701	441 691	1 888	3 550	63 487
08 I	2 172 027	406 941	322 519	84 422	1 021 860	235 984	758 196	27 680	667 370	172 963	491 803	2 604	1 855	74 001
II	2 219 766	418 707	329 774	88 933	1 014 059	216 631	762 887	34 541	692 658	176 162	512 984	3 513	12 326	82 016
III	2 238 984	420 907	323 994	96 913	1 014 111	200 218	764 809	49 084	697 932	181 896	512 829	3 207	24 276	81 757
IV	2 222 121	423 152	320 664	102 489	957 955	170 143	749 779	38 033	691 754	182 431	504 878	4 445	35 233	114 027
09 I	2 210 939	416 019	312 847	103 173	938 748	142 151	745 526	51 071	712 143	186 440	520 142	5 560	32 491	111 538
II	2 283 203	457 438	337 118	120 320	977 368	177 670	745 405	54 294	712 768	187 737	520 054	4 977	35 596	100 032
III	2 313 749	448 240	330 958	117 282	1 035 258	218 943	757 843	58 472	692 614	188 805	498 795	5 015	47 538	90 098
IV	2 325 920	440 725	329 732	110 993	1 067 904	222 620	767 997	77 287	697 394	184 850	507 666	4 877	41 400	78 498
10 I	2 329 972	442 838	333 499	109 340	1 055 856	199 350	773 316	83 191	709 319	185 985	516 890	6 444	43 673	88 286
II	2 311 421	445 351	336 151	109 199	964 132	170 376	729 139	64 617	689 535	191 077	490 477	7 981	105 881	106 522
III	2 340 545	451 593	341 142	110 452	1 002 368	195 646	742 294	64 429	710 057	197 299	504 282	8 477	59 477	117 049
IV	2 283 020	459 866	347 166	112 701	958 444	182 815	716 874	58 755	720 928	201 558	511 684	7 687	51 323	92 459
11 I	2 300 496	465 384	355 554	109 830	993 380	206 217	730 371	56 792	718 896	201 198	510 402	7 296	40 665	82 170

Véanse notas al final del capítulo

17. BALANZA DE PAGOS Y POSICIÓN DE INVERSIÓN INTERNACIONAL
B) Posición de inversión internacional

17.28 Inversiones del exterior en España
Inversiones de cartera
Detalle por sectores institucionales

Saldos a fin de periodo Millones de euros

	Acciones y participaciones en fondos de inversión			Bonos y obligaciones			Instrumentos del mercado monetario				
	Total	Instituciones financieras monetarias	Otros sectores residentes	Total	Administraciones Públicas	Instituciones financieras monetarias	Otros sectores residentes	Total	Administraciones Públicas	Instituciones financieras monetarias	Otros sectores residentes
03	147 878	52 230	95 648	267 231	157 552	61 652	48 027	6 935	4 312	326	2 297
04	183 211	65 571	117 640	372 159	181 878	104 720	85 561	7 120	2 776	301	4 043
05	197 347	74 882	122 465	524 209	192 798	164 457	166 955	6 826	2 465	981	3 380
06	245 683	95 784	149 899	703 023	191 871	236 038	275 114	15 874	4 836	6 252	4 786
07 I	256 118	89 156	166 962	765 250	195 781	252 211	317 258	21 534	4 901	11 331	5 303
II	266 845	92 366	174 480	796 476	190 503	269 682	336 291	22 181	5 446	11 316	5 418
III	269 798	87 360	182 438	801 614	182 455	273 907	345 252	22 452	4 820	15 079	2 553
IV	282 331	95 561	186 769	778 008	173 266	261 177	343 564	26 601	4 653	21 248	701
08 I	235 984	80 319	155 665	758 196	173 668	256 302	328 226	27 680	6 329	20 424	927
II	216 631	72 793	143 838	762 887	177 009	258 374	327 505	34 541	5 594	22 729	6 217
III	200 218	68 479	131 739	764 809	187 624	258 393	318 792	49 084	9 722	21 269	18 093
IV	170 143	53 871	116 272	749 779	198 366	249 210	302 204	38 033	12 480	12 224	13 329
09 I	142 151	41 495	100 656	745 526	204 677	248 633	292 216	51 071	15 801	15 149	20 122
II	177 670	66 798	110 872	745 405	211 334	251 728	282 343	54 294	21 125	14 200	18 969
III	218 943	90 838	128 105	757 843	219 370	256 821	281 652	58 472	31 005	14 217	13 249
IV	222 620	94 782	127 838	767 997	229 558	260 201	278 237	77 287	44 479	14 873	17 935
10 I	199 350	79 583	119 763	773 316	240 354	257 133	275 829	83 191	51 915	16 642	14 634
II	170 376	68 428	101 936	729 139	225 671	240 537	262 932	64 617	39 746	12 157	12 714
III	195 646	74 351	121 295	742 294	234 755	243 702	263 837	64 429	39 461	10 926	14 042
IV	182 815	62 925	119 888	716 874	223 177	239 582	254 114	58 755	36 687	9 906	12 163
11 I	206 217	68 979	137 238	730 371	241 816	240 483	248 073	56 792	34 674	10 333	11 785

Véanse notas al final del capítulo

17. BALANZA DE PAGOS Y POSICIÓN DE INVERSIÓN INTERNACIONAL
B) Posición de inversión internacional

17.29 Inversiones del exterior en España
Otras inversiones, incluido Banco de España
Detalle por sectores institucionales

Saldos a fin de periodo Millones de euros

	Préstamos			Depósitos			Otros pasivos	
	Total	Administraciones Públicas	Otros sectores residentes	Instituciones financieras monetarias			Total (a)	Otros sectores residentes
				Total	Banco de España	Otras instituciones financieras monetarias		
1=2+3	2	3	4=5+6	5	6	7	8	
03	100 271	12 963	87 308	317 537	92	317 445	393	393
04	103 662	17 568	86 094	326 332	16	326 316	1 657	1 657
05	119 729	18 149	101 579	383 579	126	383 453	1 524	1 524
06	149 128	18 878	130 251	380 826	281	380 546	1 257	1 257
07 /	150 271	18 712	131 559	394 877	322	394 555	2 029	2 029
II	157 074	19 185	137 889	404 167	423	403 743	2 713	2 713
III	164 250	19 870	144 380	418 307	277	418 029	2 542	2 542
IV	167 701	19 916	147 785	445 241	3 550	441 691	1 888	1 888
08 /	172 963	20 165	152 798	493 658	1 855	491 803	2 604	2 604
II	176 162	19 657	156 505	525 310	12 326	512 984	3 513	3 513
III	181 896	20 401	161 495	537 106	24 276	512 829	3 207	3 207
IV	182 431	22 909	159 522	540 111	35 233	504 878	4 445	4 445
09 /	186 440	22 196	164 245	552 633	32 491	520 142	5 560	5 560
II	187 737	23 797	163 939	555 650	35 596	520 054	4 977	4 977
III	188 805	24 890	163 914	546 333	47 538	498 795	5 015	5 015
IV	184 850	25 164	159 686	549 066	41 400	507 666	4 877	4 877
10 /	185 985	25 921	160 064	560 562	43 673	516 890	6 444	6 444
II	191 077	27 549	163 529	596 358	105 881	490 477	7 981	7 981
III	197 299	28 931	168 368	563 760	59 477	504 282	8 477	8 477
IV	201 558	30 339	171 218	563 007	51 323	511 684	7 687	7 687
11 /	201 198	30 461	170 809	551 067	40 665	510 402	7 296	7 224

17. BALANZA DE PAGOS Y POSICIÓN DE INVERSIÓN INTERNACIONAL
B) Posición de Inversión Internacional

17.30 Inversiones del exterior en España. Otras Inversiones.
Préstamos recibidos por las AAPP y OSR.
Detalle por prestatarios

Saldos a fin de periodo Millones de euros

	Administraciones Públicas						Otros sectores residentes									
	Total	Total	Estado	Comunidades Autónomas	Corporaciones Locales	Organismos Autónomos del Estado y Seguridad Social	Total	Empresas de seguros y fondos de pensiones	Instituciones de inversión colectiva y sociedades de valores	Empresas no financieras					Personas físicas	Préstamos entre empresas relacionadas (a)
										Total	Grandes Empresas Públicas	Otras eléctricas	Autopistas	Otras empresas		
1=2+7	2=3 a 6	3	4	5	6	7=8a10 +15-16	8	9	10=11a14	11	12	13	14	15	16	
03	100 271	12 963	2 327	9 174	902	561 87 308	73	2 921	167 518	54	13 844	375	153 245	722	83 926	
04	103 662	17 568	5 304	10 399	1 269	597 86 094	79	2 884	178 830	52	13 715	944	164 118	861	96 560	
05	119 729	18 149	3 261	12 369	1 916	604 101 579	101	3 582	205 191	100	12 596	672	191 823	927	108 223	
06	149 128	18 878	3 254	12 679	2 520	424 130 251	86	4 179	243 178	73	11 067	779	231 259	1 175	118 702	
07 /	150 271	18 712	2 799	12 619	2 870	425 131 559	72	3 806	254 448	73	11 562	1 136	241 677	1 236	128 003	
II	157 074	19 185	3 050	12 842	2 871	422 137 889	71	5 311	271 654	73	15 877	779	254 926	1 301	140 448	
III	164 250	19 870	3 567	13 107	2 954	242 144 380	71	5 945	269 582	73	13 798	779	254 932	1 519	132 736	
IV	167 701	19 916	2 473	14 125	3 046	272 147 785	70	5 915	282 597	73	12 939	842	268 744	1 778	142 576	
08 /	172 963	20 165	2 231	14 746	2 918	269 152 798	108	4 238	286 671	71	13 230	796	272 575	2 222	140 441	
II	176 162	19 657	1 484	14 851	2 937	385 156 505	96	3 690	298 352	71	14 088	1 016	283 177	2 284	147 917	
III	181 896	20 401	1 778	15 282	2 956	385 161 495	796	3 266	307 828	71	15 131	1 044	291 582	2 308	152 704	
IV	182 431	22 909	3 383	16 186	2 945	395 159 522	867	2 365	314 652	71	15 800	1 099	297 682	2 366	160 727	
09 /	186 440	22 196	1 867	16 989	2 935	405 164 245	811	2 490	321 029	69	16 449	1 178	303 334	2 532	162 619	
II	187 737	23 797	2 366	18 177	2 854	400 163 939	811	2 224	342 579	69	16 657	1 272	324 581	2 565	184 239	
III	188 805	24 890	2 047	19 517	2 926	400 163 914	931	2 376	343 219	63	18 429	1 306	323 421	2 594	185 206	
IV	184 850	25 164	1 872	19 955	2 969	368 159 686	1 161	1 997	336 409	63	17 944	1 013	317 389	2 610	182 491	
10 /	185 985	25 921	1 410	21 113	2 961	438 160 064	973	2 465	342 104	61	18 753	1 021	322 268	2 661	188 139	
II	191 077	27 549	1 488	22 633	2 994	433 163 529	975	2 540	346 000	61	18 559	1 211	326 170	2 692	188 680	
III	197 299	28 931	2 309	23 207	2 984	430 168 368	962	2 789	348 789	55	16 746	1 211	330 777	2 749	186 920	
IV	201 558	30 339	2 841	23 998	3 016	484 171 218	1 464	2 731	352 924	55	14 940	989	336 940	2 750	188 650	
11 /	201 198	30 461	2 889	24 050	3 013	509 170 809	1 063	2 168	351 240	53	13 870	1 583	335 735	2 789	186 451	

Véanse notas al final del capítulo

17. BALANZA DE PAGOS Y POSICIÓN DE INVERSIÓN INTERNACIONAL
B) Posición de Inversión Internacional

17.31 Inversiones del exterior en España. Otras Inversiones.
Préstamos recibidos por las AAPP y OSR.
Detalle por prestamistas

Saldos a fin de periodo

Millones de euros

	Acreedores oficiales						Otros acreedores				Préstamos entre empresas relacionadas (a)
	Total	Administraciones Públicas	Banco Europeo de Inversiones	Eurofima	Otros	Total	Entidades de crédito	Empresas no financieras	Personas físicas		
	1=2+7-11	2=3 a 6	3	4	5	6	7=8 a 10	8	9	10	11
03	100 271	20 564	423	18 703	1 106	332	163 633	81 795	81 731	107	83 926
04	103 662	22 338	191	20 422	1 378	348	177 884	90 259	87 511	114	96 560
05	119 729	26 131	312	23 809	1 668	341	201 821	105 541	96 131	150	108 223
06	149 128	29 298	474	26 622	1 868	333	238 533	127 691	110 620	223	118 702
07 /	150 271	30 106	27	27 906	1 868	305	248 169	129 575	118 373	221	128 003
II	157 074	30 682	425	28 191	1 760	305	266 840	136 930	129 737	173	140 448
III	164 250	31 906	1 311	28 489	1 806	300	265 081	143 287	121 622	172	132 736
IV	167 701	31 944	929	28 927	1 806	282	278 333	146 563	131 586	184	142 576
08 /	172 963	33 349	484	30 779	1 805	281	280 055	144 322	135 531	202	140 441
II	176 162	33 401	88	31 177	1 856	281	290 678	147 208	143 256	215	147 917
III	181 896	33 787	420	31 243	1 856	268	300 813	152 227	148 400	186	152 704
IV	182 431	38 184	2 025	33 734	2 176	249	304 974	149 513	155 267	194	160 727
09 /	186 440	37 926	557	34 951	2 176	242	311 133	153 656	157 252	225	162 619
II	187 737	39 901	1 055	36 462	2 175	209	332 075	153 401	178 383	291	184 239
III	188 805	41 460	786	38 293	2 175	206	332 551	153 352	178 907	291	185 206
IV	184 850	42 784	610	39 523	2 463	187	324 557	150 054	174 205	297	182 491
10 /	185 985	43 449	196	40 655	2 463	135	330 675	151 504	178 849	322	188 139
II	191 077	45 860	274	42 930	2 462	195	333 897	153 160	180 407	329	188 680
III	197 299	47 514	1 014	43 865	2 445	190	336 705	153 863	182 510	332	186 920
IV	201 558	49 935	1 059	46 316	2 388	172	340 272	155 763	184 159	351	188 650
11 /	201 198	51 222	1 154	47 515	2 388	164	336 499	154 828	181 316	355	186 451

Véanse notas al final del capítulo

NOTAS A LOS CUADROS DEL CAPÍTULO 17. BALANZA DE PAGOS Y POSICION DE INVERSIÓN INTERNACIONAL

Cuadro 17.A

Fuente: Banco de España. Cifras elaboradas según la 5ª edición del Manual de Balanza de Pagos (1993).

- a. Tanto la variación de activos como la variación de pasivos deben entenderse netas de sus correspondientes amortizaciones.
- b. Incluye, principalmente, préstamos, depósitos y operaciones simultáneas y con pacto de recompra.
- c. Un signo negativo (positivo) supone un aumento (disminución) de los activos del Banco de España frente al exterior.

Cuadro 17.6

- a. Patentes, derechos de autor, marcas comerciales, alquileres y otros contratos transferibles.

Cuadro 17.21

a. A partir de diciembre de 2002, los datos de inversión de cartera se calculan con un nuevo sistema de información (véase la Circular del Banco de España nº 2/2001 y la nota de novedades de los indicadores económicos). En la rúbrica 'acciones y participaciones en fondos de inversión' de los otros sectores residentes la incorporación de los nuevos datos supone una ruptura muy significativa de la serie histórica, tanto en activos financieros como en pasivos, por lo que se ha realizado una revisión desde 1992. Si bien el cambio metodológico que introduce el nuevo sistema afecta también al resto de las rúbricas, su efecto no justifica una revisión completa de las series.

b. No se incluye la contrapartida de la asignación de DEG por parte del FMI. Estas asignaciones (cuyos importes, para el caso español, pueden deducirse del cuadro 17.26) se han recogido siguiendo la metodología establecida en la quinta edición del *Manual de Balanza de Pagos* del FMI, actualmente utilizada para la elaboración de las estadísticas de Balanza de Pagos y de PII. Las asignaciones de DEG se han registrado, por tanto, en la PII como un incremento de los activos de reserva, sin contrapartida en ninguna otra rúbrica, y no se han registrado como transacciones en la BP.

La sexta edición del citado Manual, cuya finalización se ha producido recientemente y que los países irán adoptando progresivamente según sus planes nacionales, establece, por el contrario, que las asignaciones de DEG supondrán, además de incrementos de los activos de reserva, un incremento de los pasivos a largo plazo del país receptor. Por tanto, de acuerdo con este manual, las asignaciones de DEG, deberán registrarse en los activos de reserva y, además, en los pasivos de otra inversión, con lo que la PII neta del país no se verá afectada. Además, tanto la variación de activos de reserva como la de pasivos de otra inversión deberán registrarse como transacciones en la BP. El FMI ha decidido aplicar, en sus publicaciones, el nuevo estándar metodológico para las asignaciones de DEG a partir de la asignación de agosto y septiembre de 2009. Por el contrario, los países pertenecientes a la Unión Europea deben esperar, para adoptar los nuevos criterios metodológicos de contabilización que establece la sexta edición del Manual, a la modificación de los Reglamentos Comunitarios y del BCE que regulan la recopilación y difusión de estadísticas de forma coordinada. Esta modificación está prevista a partir del año 2014, por lo que, hasta dicha fecha, los datos que publicará el FMI sobre España diferirán de los que se difunden en los datos nacionales.

Cuadro 17.22

Nota: Véase la nota a del cuadro 17.21.

Cuadro 17.23

Nota: Véase la nota a del cuadro 17.21.

Cuadro 17.25

- a. Un signo negativo (positivo) indica una disminución (aumento) de la liquidez.
- b. Este importe coincide con el de la columna 1 del cuadro 17.26.

Cuadro 17.26

Nota: A partir de enero de 1999 no se consideran activos de reserva los denominados en euros ni los denominados en monedas distintas del euro frente a los residentes en países de la zona del euro, (estas rúbricas figuran en los cuadros 7A, 7.5 y 7.11). Hasta diciembre de 1998, los datos en pesetas se han convertido a euros con el tipo irrevocable. Desde enero de 1999, todos los activos de reserva se valoran a precios de mercado.

Desde enero de 2000 los datos de activos de reserva están elaborados de acuerdo con las nuevas normas metodológicas publicadas por el FMI en el documento 'International Reserves and Foreign Currency Liquidity Guidelines for a Data Template', octubre 2001, (<http://dsbb.imf.org/Applications/web/sddsguide>). Con esta nueva definición, el importe total de activos de reserva a 31 de diciembre de 1999 hubiera sido de 37.835 millones de euros, en lugar de los 37288 millones de euros que se recogen en la serie.

Las principales rúbricas de los activos de reserva se actualizan en la primera semana de cada mes, con referencia a fin del mes anterior y se difunden en el indicador económico 7.8.

Cuadro 17.27

- a. Véase la nota a del cuadro 17.21.
- b. Véase la nota b del cuadro 17.21.

Cuadro 17.28

Nota: Véase la nota a del cuadro 17.21.

Cuadro 17.29

- a. Véase la nota b del cuadro 17.21.

Cuadro 17.30

a. Esta serie -no incluida en la col.7, porque los préstamos de matrices extranjeras, o de empresas extranjeras indirectamente relacionadas figuran como inversión directa en la columna 4 del cuadro 17.27, y los préstamos de filiales extranjeras como menor inversión directa en la columna 4 del cuadro 17.22,- no se ha podido deducir de los componentes de las empresas (col. 8 a 14), lo que ha obligado a introducir este ajuste.

Cuadro 17.31

- a. Estos importes están deducidos de la columna 1, pero no de las restantes columnas. (Véase nota del cuadro 17.30).

18 ESTADÍSTICAS DE ADUANAS
CUSTOMS STATISTICS

18. ESTADÍSTICAS DE ADUANAS

18.1 Importaciones/introducciones y exportaciones/expediciones

Ministerio de Economía y Hacienda

Millones de euros

	Importaciones / introducciones			Exportaciones / expediciones			Saldo		
	Total	Energéticas	No energéticas	Total	Energéticas	No energéticas	Total	Energéticas	No energéticas
	1=2+3	2	3	4=5+6	5	6	7=4-1	8=5-2	9=6-3
04	208 411	23 555	184 856	146 925	5 185	141 739	-61 486	-18 369	-43 117
05	232 954	32 922	200 032	155 005	6 381	148 623	-77 950	-26 541	-51 409
06	262 687	41 464	221 223	170 439	7 483	162 956	-92 249	-33 981	-58 267
07	285 038	42 772	242 266	185 023	8 238	176 786	-100 015	-34 535	-65 481
08	283 388	55 480	227 908	189 228	12 032	177 196	-94 160	-43 448	-50 712
09	206 116	34 356	171 761	159 890	6 940	152 950	-46 227	-27 416	-18 811
10	238 082	44 417	193 665	185 799	8 983	176 816	-52 283	-35 434	-16 848
09 Dic	17 733	2 975	14 757	13 661	589	13 073	-4 071	-2 386	-1 685
10 Ene	16 601	3 077	13 525	12 092	477	11 614	-4 510	-2 599	-1 910
Feb	17 548	3 214	14 334	13 986	401	13 586	-3 562	-2 813	-748
Mar	20 945	3 688	17 257	16 652	632	16 021	-4 292	-3 056	-1 236
Abr	19 628	3 711	15 917	14 623	646	13 977	-5 004	-3 065	-1 940
May	20 378	3 729	16 650	16 213	795	15 419	-4 165	-2 934	-1 231
Jun	20 914	3 932	16 983	16 203	708	15 495	-4 711	-3 224	-1 487
Jul	20 666	3 944	16 723	16 379	880	15 499	-4 288	-3 064	-1 224
Ago	17 334	3 595	13 739	12 874	932	11 942	-4 460	-2 663	-1 797
Sep	20 248	3 424	16 824	15 902	748	15 154	-4 346	-2 675	-1 670
Oct	21 093	3 816	17 277	17 393	937	16 456	-3 700	-2 879	-821
Nov	21 405	3 815	17 590	17 525	938	16 587	-3 880	-2 877	-1 003
Dic	21 321	4 474	16 848	15 956	889	15 068	-5 365	-3 585	-1 780
11 Ene	20 882	4 922	15 960	15 955	943	15 012	-4 927	-3 978	-949
Feb	20 387	4 252	16 135	17 137	877	16 260	-3 250	-3 375	126
Mar	24 239	4 633	19 606	19 645	982	18 663	-4 594	-3 651	-943

18. ESTADÍSTICAS DE ADUANAS

18.2 Por productos

A) Importaciones/introducciones

Ministerio de Economía y Hacienda

Millones de euros

	Productos energéticos				Productos no energéticos											
	Total				Total	Bienes intermedios			Bienes de consumo					Bienes de capital		
		Total	Inter-medios	De consumo		Total	Agrícolas	Indus-triales	Total	Alimen-ticios	No duraderos	Duraderos		Total	de los que	
												Total	del cual auto-móviles		Maqui-naria	Trans-porte
1=2+5	2=3+4	3	4	5=6+9+14	6=7+8	7	8	9=10a12	10	11	12	13	14	15	16	
04	208 411	23 555	23 412	143	184 856	100 625	3 729	96 896	61 612	13 339	19 663	28 609	17 462	22 620	14 666	5 044
05	232 954	32 922	32 768	154	200 032	105 653	4 367	101 285	67 499	14 122	21 967	31 410	18 520	26 881	16 125	7 593
06	262 687	41 464	41 242	222	221 223	120 921	4 066	116 855	72 292	14 815	24 034	33 443	19 246	28 010	18 082	6 206
07	285 038	42 772	42 444	329	242 266	134 999	5 059	129 940	77 921	16 192	26 383	35 346	21 205	29 346	20 163	5 075
08	283 388	55 480	55 237	243	227 908	130 023	5 914	124 110	72 143	16 089	28 403	27 652	15 016	25 741	18 306	3 836
09	206 116	34 356	34 278	77	171 761	93 907	4 716	89 191	61 249	14 590	26 974	19 685	9 264	16 605	12 299	1 253
10	238 082	44 417	44 414	2	193 665	116 055	5 199	110 856	59 307	15 639	21 660	22 008	8 759	18 303	13 191	1 868
09 Dic	17 733	2 975	2 975	0	14 757	7 913	419	7 494	5 145	1 250	1 947	1 947	903	1 700	1 258	137
10 Ene	16 601	3 077	3 076	0	13 525	8 070	367	7 703	4 225	964	1 582	1 678	775	1 231	898	96
Feb	17 548	3 214	3 214	0	14 334	8 643	362	8 281	4 420	1 066	1 668	1 686	827	1 270	910	109
Mar	20 945	3 688	3 688	0	17 257	10 336	416	9 920	5 335	1 295	1 881	2 159	1 017	1 585	1 142	150
Abr	19 628	3 711	3 711	0	15 917	9 593	374	9 219	4 813	1 241	1 451	2 120	932	1 511	1 124	140
May	20 378	3 729	3 729	0	16 650	10 031	395	9 636	5 110	1 311	1 537	2 262	1 042	1 508	1 115	120
Jun	20 914	3 932	3 931	0	16 983	10 408	401	10 007	5 084	1 310	1 633	2 142	1 026	1 491	1 078	133
Jul	20 666	3 944	3 943	0	16 723	10 283	394	9 890	4 919	1 366	2 050	1 503	502	1 520	1 105	130
Ago	17 334	3 595	3 595	0	13 739	7 937	450	7 487	4 531	1 308	2 044	1 179	362	1 270	824	205
Sep	20 248	3 424	3 423	0	16 824	10 150	371	9 778	5 151	1 400	2 206	1 545	566	1 523	1 112	144
Oct	21 093	3 816	3 816	0	17 277	10 350	612	9 738	5 187	1 431	2 057	1 700	563	1 740	1 144	338
Nov	21 405	3 815	3 815	0	17 590	10 407	555	9 852	5 307	1 425	1 769	2 113	561	1 876	1 445	135
Dic	21 321	4 474	4 473	0	16 848	9 848	501	9 346	5 224	1 522	1 781	1 921	585	1 776	1 295	170
11 Ene	20 882	4 922	4 922	0	15 960	10 180	544	9 637	4 406	1 138	1 843	1 425	584	1 375	1 023	121
Feb	20 387	4 252	4 252	0	16 135	10 199	465	9 734	4 682	1 150	1 908	1 624	760	1 253	890	131
Mar	24 239	4 633	4 633	0	19 606	12 153	527	11 627	5 805	1 397	2 019	2 389	1 086	1 648	1 226	151

18. ESTADÍSTICAS DE ADUANAS
A) Importaciones/introducciones

18.3 Distribución geográfica

Ministerio de Economía y Hacienda Millones de euros

1	Total mundial	Unión Europea (UE 27)							OCDE					13	14	15		
		2=3+7	Zona del Euro						Resto de la UE 27		Del cual:							
			3	Del cual:					7	8	9	EEUU					12	11
				4	5	6	Reino Unido					10	11					
							OPEP											
Otros países americanos		China		Nuevos países industrializados														
04	208 411	135 216	113 255	33 366	31 840	18 947	21 961	12 794	160 739	7 494	5 750	12 178	6 248	8 531	4 410			
05	232 954	142 821	119 455	34 357	32 851	19 891	23 366	13 236	170 583	7 484	5 923	17 142	8 077	11 709	4 905			
06	262 687	154 753	129 214	37 281	33 520	21 712	25 538	13 285	185 138	8 587	5 918	21 486	10 026	14 370	6 306			
07	285 038	171 037	143 524	43 645	35 001	24 850	27 513	14 146	203 264	9 996	6 082	20 131	9 348	18 493	6 074			
08	283 388	157 021	130 966	39 509	31 472	21 785	26 055	13 025	188 162	11 283	5 121	27 652	10 901	20 493	5 095			
09	206 116	119 572	97 650	27 679	24 136	14 916	21 922	9 904	141 826	8 448	3 171	16 981	7 512	14 457	3 485			
10	P 238 082	129 959	104 560	27 939	25 557	16 695	25 399	10 788	154 743	9 364	3 472	24 290	10 684	18 867	3 735			
09 Dic	P 17 733	10 201	8 217	2 197	2 000	1 303	1 984	827	12 010	646	263	1 745	716	1 318	301			
10 Ene	P 16 601	9 160	7 438	1 988	1 997	1 063	1 722	765	10 936	644	287	1 684	596	1 364	300			
Feb	P 17 548	9 929	7 904	2 190	1 947	1 248	2 025	840	11 689	645	273	1 810	599	1 352	273			
Mar	P 20 945	11 668	9 410	2 537	2 392	1 474	2 258	951	13 938	844	345	2 128	1 090	1 524	422			
Abr	P 19 628	11 083	9 055	2 470	2 059	1 506	2 027	875	13 215	728	314	2 158	820	1 294	340			
May	P 20 378	11 547	9 011	2 466	2 248	1 406	2 536	1 139	13 579	785	327	1 763	922	1 460	298			
Jun	P 20 914	11 628	9 339	2 598	2 267	1 530	2 289	905	13 762	807	303	2 274	875	1 550	319			
Jul	P 20 666	11 010	8 996	2 396	2 233	1 505	2 014	791	13 368	905	249	2 233	854	1 817	295			
Ago	P 17 334	8 593	6 870	1 847	1 658	1 012	1 723	796	10 182	599	225	2 054	883	1 725	238			
Sep	P 20 248	11 234	9 093	2 457	2 160	1 405	2 141	913	13 027	741	289	1 700	956	1 924	293			
Oct	P 21 093	11 428	9 302	2 323	2 307	1 537	2 126	845	13 936	892	274	2 109	839	1 661	290			
Nov	P 21 405	11 513	9 222	2 462	2 216	1 475	2 290	961	13 863	866	307	1 902	1 168	1 608	342			
Dic	P 21 321	11 166	8 917	2 205	2 073	1 532	2 250	1 006	13 249	910	277	2 475	1 082	1 588	323			
11 Ene	P 20 882	10 567	8 557	2 167	2 340	1 299	2 010	874	12 925	856	278	2 354	891	1 669	292			
Feb	P 20 387	11 017	8 979	2 412	2 345	1 494	2 038	829	13 122	880	294	2 295	718	1 482	296			
Mar	P 24 239	13 254	10 867	3 083	2 733	1 684	2 386	918	15 917	1 011	350	2 200	1 137	1 457	455			

18. ESTADÍSTICAS DE ADUANAS
B) Exportaciones/expediciones

18.4 Por productos

Ministerio de Economía y Hacienda Millones de euros

1	Total	Productos no energéticos															
		Productos energéticos				Productos no energéticos											
		2=3+4	3	4	5=6+9+14	Bienes intermedios				Bienes de consumo				Bienes de capital			
						6=7+8	7	8	9=10+12	10	11	Duraderos		14	de los que		
												12	13		15	16	
Total	del cual auto-móviles																
Total		Inter-medios	De consumo	Total	Agrícolas	Indus-triales	Total	Alimen-ticios	No duraderos	Total	Maqui-naria	Trans-porte					
1=2+5	2=3+4	3	4	5=6+9+14	6=7+8	7	8	9=10+12	10	11	12	13	14	15	16		
04	146 925	5 185	4 352	834	141 739	69 616	774	68 842	58 929	18 189	12 397	28 342	21 141	13 195	5 841	6 344	
05	155 005	6 381	5 328	1 053	148 623	74 505	713	73 792	59 271	18 806	13 744	26 721	19 366	14 848	6 422	7 403	
06	170 439	7 483	5 884	1 599	162 956	83 125	795	82 330	62 737	19 936	14 960	27 840	19 416	17 094	7 182	8 822	
07	185 023	8 237	6 643	1 594	176 786	92 536	1 122	91 414	66 493	21 109	16 441	28 944	21 740	17 756	8 051	8 518	
08	189 228	12 032	9 989	2 044	177 196	92 383	1 194	91 189	67 976	22 567	18 245	27 165	20 429	16 837	8 745	6 979	
09	159 890	6 940	5 417	1 523	152 950	75 494	904	74 590	63 765	22 033	18 360	23 372	18 693	13 691	7 796	4 842	
10	P 185 799	8 983	7 214	1 769	176 816	98 098	1 099	96 999	63 006	23 844	14 550	24 611	19 624	15 712	8 735	5 943	
09 Dic	P 13 661	589	412	177	13 073	6 315	49	6 266	5 326	2 059	1 517	1 751	1 352	1 431	695	643	
10 Ene	P 12 092	477	412	65	11 614	6 179	48	6 131	4 683	1 816	1 071	1 795	1 514	753	410	269	
Feb	P 13 986	401	335	65	13 586	7 048	62	6 986	5 192	1 923	1 078	2 191	1 799	1 346	567	684	
Mar	P 16 652	632	501	131	16 021	8 787	95	8 692	5 965	2 245	1 498	2 222	1 794	1 268	800	373	
Abr	P 14 623	646	525	121	13 977	8 033	87	7 946	4 723	1 971	1 069	1 683	1 293	1 221	706	442	
May	P 16 213	795	638	157	15 419	8 612	87	8 525	5 114	2 009	1 010	2 095	1 685	1 693	722	888	
Jun	P 16 203	708	563	145	15 495	8 722	93	8 629	5 357	1 948	1 024	2 385	1 941	1 417	759	584	
Jul	P 16 379	880	676	204	15 499	8 851	119	8 732	5 346	1 859	1 344	2 143	1 703	1 301	724	485	
Ago	P 12 874	932	792	140	11 942	7 032	67	6 965	3 837	1 671	1 255	911	608	1 074	773	233	
Sep	P 15 902	748	646	102	15 154	8 529	92	8 437	5 366	1 696	1 432	2 238	1 801	1 259	732	444	
Oct	P 17 393	937	709	228	16 456	9 257	124	9 134	5 587	1 994	1 175	2 418	1 926	1 612	901	619	
Nov	P 17 525	938	739	199	16 587	9 083	138	8 945	6 098	2 388	1 124	2 585	2 036	1 406	842	464	
Dic	P 15 956	889	677	212	15 068	7 967	88	7 879	5 738	2 324	1 470	1 945	1 525	1 362	797	459	
11 Ene	P 15 955	943	710	233	15 012	8 410	97	8 313	5 458	2 189	1 193	2 077	1 733	1 143	585	486	
Feb	P 17 137	877	709	168	16 260	8 750	114	8 637	5 853	2 114	1 364	2 375	1 995	1 657	769	797	
Mar	P 19 645	982	799	183	18 663	10 099	111	9 988	6 724	2 431	1 549	2 744	2 304	1 840	862	885	

18. ESTADÍSTICAS DE ADUANAS
A) Exportaciones/expediciones

18.5 Distribución geográfica

Ministerio de Economía y Hacienda

Millones de euros

	1	Unión Europea (UE 27)							OCDE				13	14	15
		2=3+7	Zona del Euro			Resto de la UE 27		9	Del cual:			12			
			3	Del cual:			7		8	10	11				
				Total	Alemania	Francia									
04	146 925	109 225	88 236	17 084	28 487	13 276	20 988	13 266	123 749	5 802	1 167	3 853	4 464	1 162	1 306
05	155 005	112 118	90 182	17 608	29 740	12 954	21 936	13 026	128 991	6 393	1 153	4 204	4 988	1 527	1 494
06	170 439	121 206	97 254	18 592	31 895	14 529	23 952	13 579	139 782	7 526	1 266	4 455	6 710	1 722	1 742
07	185 023	130 861	105 469	19 893	34 787	16 475	25 392	14 279	149 519	7 442	1 304	5 449	5 871	2 127	1 727
08	189 228	130 759	105 041	19 897	34 491	15 177	25 718	13 381	148 878	7 544	1 458	7 091	5 930	2 153	1 799
09	159 890	110 504	91 170	17 700	30 923	13 070	19 335	10 092	126 279	5 706	1 213	6 280	4 870	1 986	1 953
10	P 185 799	125 767	103 319	19 453	33 956	16 296	22 448	11 496	144 921	6 530	1 423	7 004	6 521	2 648	2 491
09 Dic	P 13 661	8 859	7 242	1 317	2 338	1 018	1 618	847	10 145	507	120	554	511	215	430
10 Ene	P 12 092	8 671	7 148	1 332	2 537	1 004	1 522	808	9 795	351	101	371	356	146	173
Feb	P 13 986	9 536	7 893	1 477	2 821	1 159	1 643	890	10 932	450	117	486	490	180	407
Mar	P 16 652	11 427	9 489	1 663	3 200	1 397	1 938	1 008	13 125	580	121	694	556	245	183
Abr	P 14 623	10 042	8 189	1 579	2 723	1 305	1 853	944	11 550	494	133	589	453	200	171
May	P 16 213	10 928	9 058	1 814	3 005	1 484	1 870	1 019	12 548	556	106	511	492	204	184
Jun	P 16 203	10 900	8 972	1 738	3 020	1 483	1 928	1 019	12 673	582	126	675	584	220	192
Jul	P 16 379	10 752	8 879	1 636	2 800	1 387	1 873	1 030	12 772	754	138	623	653	267	220
Ago	P 12 874	8 083	6 409	1 294	1 814	1 020	1 674	779	9 494	492	92	596	542	222	164
Sep	P 15 902	11 100	9 162	1 641	3 095	1 395	1 938	959	12 623	485	111	504	548	229	191
Oct	P 17 393	11 850	9 706	1 759	3 150	1 691	2 144	1 102	13 548	616	126	625	593	234	203
Nov	P 17 525	11 826	9 706	1 914	3 089	1 664	2 120	1 026	13 595	604	127	728	646	253	203
Dic	P 15 956	10 653	8 708	1 605	2 703	1 307	1 945	912	12 267	565	127	603	609	249	201
11 Ene	P 15 955	10 865	8 879	1 793	2 931	1 349	1 987	985	12 809	572	143	453	493	234	160
Feb	P 17 137	11 430	9 341	1 788	3 112	1 415	2 089	1 059	13 272	706	127	677	788	273	187
Mar	P 19 645	12 954	10 417	1 992	3 474	1 646	2 537	1 293	15 349	774	169	709	718	276	240

18. ESTADÍSTICAS DE ADUANAS
C) Índices de valor unitario

18.6 Importaciones/introducciones

Ministerio de Economía y Hacienda

Base 2000 = 100

	1	Bienes de consumo				5	Bienes intermedios				
		2	3	4	Bienes de capital		6	7	No energéticos		
									8	9	10
06	105,2	103,3	102,0	103,8	84,8	111,3	149,3	102,4	102,8	104,5	
07	106,3	104,4	103,2	104,9	82,6	113,2	147,5	105,5	105,5	111,9	
08	110,2	104,3	106,1	104,0	84,0	119,5	177,4	104,6	105,4	123,8	
09	98,5	100,9	99,5	101,6	79,7	102,2	127,1	95,3	98,0	101,2	
10	103,6	102,9	104,6	102,6	81,9	109,1	158,1	97,5	98,9	111,4	
09 Ago	95,8	95,3	95,7	95,4	73,0	101,6	133,3	91,0	97,0	98,1	
Sep	98,5	102,9	97,2	104,8	69,0	102,6	131,0	96,0	96,2	100,6	
Oct	96,9	95,8	95,5	96,2	80,4	101,9	129,9	94,5	96,3	99,0	
Nov	97,3	94,3	98,0	93,4	79,8	103,6	137,7	95,4	96,3	96,0	
Dic	98,4	96,5	100,3	95,6	80,2	104,0	136,0	95,5	97,3	106,1	
10 Ene	99,1	98,9	100,9	98,6	80,8	103,8	142,5	94,1	96,1	101,4	
Feb	99,3	99,2	99,9	99,2	78,2	104,4	147,9	94,1	95,5	106,6	
Mar	99,1	97,9	102,2	96,9	76,8	104,8	149,3	94,7	95,7	113,7	
Abr	100,4	97,7	102,0	96,5	79,3	106,5	155,5	95,0	96,6	101,8	
May	103,7	98,3	100,9	97,7	81,0	111,4	167,0	99,1	100,4	105,2	
Jun	104,6	101,2	103,2	100,7	80,9	111,4	165,4	99,2	100,1	121,1	
Jul	103,3	103,7	104,7	103,5	85,4	107,8	154,5	96,6	98,3	104,5	
Ago	107,6	108,1	107,9	108,3	86,5	112,6	161,6	99,0	101,6	112,4	
Sep	105,0	107,7	106,0	108,5	80,1	109,7	157,9	99,5	100,3	115,0	
Oct	105,6	107,6	105,7	108,5	80,7	110,6	158,5	99,5	100,7	112,6	
Nov	107,1	107,2	106,3	107,8	91,3	111,4	160,0	100,2	101,3	118,7	
Dic	108,6	109,0	112,6	107,8	82,3	114,5	174,6	99,0	100,6	120,9	
11 Ene	110,6	108,7	106,8	109,6	73,4	118,9	184,1	101,5	104,2	127,1	
Feb	110,3	104,6	107,7	103,8	79,9	118,9	190,3	102,8	103,0	137,4	
Mar	110,0	107,8	110,9	107,1	84,5	116,7	199,9	100,7	99,4	129,8	

18. ESTADÍSTICAS DE ADUANAS
C) Índices de valor unitario

18.7 Exportaciones/expediciones

Ministerio de Economía y Hacienda

Base 2000 = 100

	Total	Bienes de consumo			Bienes de capital	Bienes intermedios				
		Total	Alimenticio	No alimenticio		Total	Energéticos	No energéticos		
								Total	Industriales	Agrícolas
1	2	3	4	5	6	7	8	9	10	
06	108,5	110,5	112,0	110,2	94,9	109,6	164,9	107,0	107,0	105,4
07	111,3	113,1	115,3	112,7	93,7	113,3	171,5	110,7	110,6	106,3
08	113,3	113,8	120,7	111,4	95,1	116,3	220,5	110,7	111,3	107,4
09	105,7	110,7	117,7	108,2	89,2	105,1	151,3	102,8	103,0	98,3
10	108,3	113,5	122,8	109,8	84,0	109,3	171,8	106,4	106,4	100,2
09 Ago	101,9	109,5	113,0	108,9	90,5	99,6	140,3	97,2	98,4	97,5
Sep	104,5	110,7	118,0	108,1	80,5	104,9	150,7	102,6	103,0	97,4
Oct	105,3	110,7	118,2	107,9	86,0	105,4	144,3	103,4	103,8	96,8
Nov	105,5	109,0	114,5	107,2	93,1	105,4	144,0	103,5	103,5	101,0
Dic	105,3	108,9	117,6	105,4	93,3	104,7	154,0	102,6	102,2	101,3
10 Ene	105,8	110,2	118,2	107,3	82,5	106,6	150,3	104,6	104,6	104,8
Feb	105,3	112,2	121,9	108,5	80,8	105,4	156,9	103,7	103,1	95,7
Mar	105,3	112,1	127,6	105,6	77,9	105,6	156,4	103,7	103,4	95,0
Abr	105,5	105,9	123,9	97,3	85,0	108,5	175,8	105,8	105,6	96,6
May	107,1	111,1	123,7	105,7	80,5	109,6	172,3	106,7	106,8	101,6
Jun	109,2	114,8	125,9	110,4	81,0	110,8	181,5	108,1	107,7	101,6
Jul	111,5	116,8	126,1	113,3	85,5	112,6	170,7	109,7	109,9	104,6
Ago	108,8	114,2	122,7	110,8	90,6	108,4	176,8	103,9	104,8	101,4
Sep	110,4	115,9	122,3	113,8	86,7	110,8	176,7	107,7	107,8	96,5
Oct	110,6	118,3	123,5	116,8	86,9	110,1	174,6	107,0	107,1	99,5
Nov	110,3	115,9	121,9	114,1	85,5	111,0	179,9	107,6	107,8	103,0
Dic	109,5	113,6	117,4	113,2	88,0	110,6	176,0	107,2	107,5	101,6
11 Ene	112,0	115,6	114,1	119,4	80,3	115,3	223,1	110,8	110,5	107,2
Feb	111,7	117,5	121,1	117,1	83,4	113,3	200,4	109,4	109,3	104,7
Mar	113,2	117,6	122,9	116,3	81,9	116,1	234,2	111,7	111,2	98,7

19 TIPOS DE INTERÉS
INTEREST RATES

19. TIPOS DE INTERÉS
A) Tipos de interés legales

19.1 (1ª parte) Tipos de interés legales, EURIBOR, MIBOR y otros tipos de referencia oficiales (a)

Porcentajes

Mercado hipotecario: Tipos de referencia oficiales (Resoluc. B.E.21/1/1994 y CBE 7/99)										
Interbancarios		Tipo activo de referencia de cajas de ahorros (Indicador CECA).	Tipo medio préstamos hipotecarios a más de tres años. Adquisición de vivienda libre. (Resolución DGTFPF de 4/2/1991)			Deuda públ. Rendimiento interno merc. secundar. entre 2 y 6 años (R.DGTFPF. 5/12/89)	Fecha publicación BOE			
MIBOR a un año	EURIBOR a un año		Bancos	Cajas de ahorro	Conjunto de entidades		Tipos cols. 6,7 y 12	Resto tipos oficiales		
1	2	3	4	5	6	7	8	9		
05	M	2,335	2,334	4,479	3,181	3,373	3,283	2,681
06	M	3,432	3,436	5,021	4,117	4,222	4,173	3,349
07	M	4,445	4,450	5,771	5,203	5,276	5,242	4,081
08	M	4,807	4,813	6,521	5,780	5,921	5,857	4,059
09	M	1,618	1,618	5,052	3,151	3,653	3,439	2,827
10	M	1,350	1,350	4,750	2,508	2,972	2,770	2,660
10	Feb	1,253	1,225	4,875	2,425	3,089	2,813	2,371	2-03-10	18-03-10
	Mar	1,199	1,215	4,375	2,476	3,009	2,780	2,366	6-04-10	21-04-10
	Abr	1,222	1,225	4,750	2,499	2,996	2,786	2,368	4-05-10	20-05-10
	May	1,249	1,249	4,750	2,324	2,920	2,674	2,457	2-06-10	18-06-10
	Jun	1,281	1,281	4,500	2,443	2,921	2,709	2,650	2-07-10	20-07-10
	Jul	1,373	1,373	4,125	2,432	2,924	2,705	2,739	4-08-10	19-08-10
	Ago	1,421	1,421	5,000	2,543	2,938	2,766	2,758	2-09-10	18-09-10
	Sep	1,418	1,420	5,125	2,652	2,927	2,799	2,850	2-10-10	20-10-10
	Oct	1,491	1,495	4,875	2,600	2,963	2,795	2,885	3-11-10	18-11-10
	Nov	1,541	1,541	4,750	2,627	3,002	2,825	3,005	2-12-10	18-12-10
	Dic	1,525	1,526	4,750	2,593	2,945	2,774	3,122	4-01-11	21-01-11
11	Ene	1,550	1,550	5,000	2,679	3,144	2,918	3,304	2-02-11	18-02-11
	Feb	1,714	1,714	4,875	2,786	3,132	2,962	3,510	2-03-11	19-03-11
	Mar	1,924	1,924	5,000	2,935	3,294	3,120	3,676	2-04-11	20-04-11
	Abr	2,085	2,086	4,875	3,115	3,327	3,226	3,896	4-05-11	19-05-11
	May	2,154	2,147	5,250	3,238	3,471	3,355	4,020	2-06-11	21-06-11
	Jun	2,144	2,144	4,055	2-07-11	...
	Jul

(a) Los datos de los tipos de referencia oficiales del mercado hipotecario (columnas 6 a 12) tienen carácter oficial al publicarse en el BOE. Hasta ese momento son provisionales y su difusión en este cuadro se realiza a efectos informativos exclusivamente.

19. TIPOS DE INTERÉS
A) Tipos de interés legales

19.1 (Cont.) Tipos de interés legales, EURIBOR, MIBOR y otros tipos de referencia oficiales

Porcentajes

Tipos legales						Deuda pública índice nominal para pagos semestrales (col.11) (R.DGTFPF 5/12/89)	Tipos de interés de referencia Real Decreto 771/2011 (b)				
Interés legal	Interés básico del Banco de España	Interés Ley enjuiciamiento civil	Interés de demora a efectos tributarios	Interés de demora en operaciones comerciales Ley 3/04	Depósitos a plazo igual o inferior a tres meses		Depósitos a plazo superior a tres meses e inferior a un año	Depósitos a plazo igual o superior a un año	Depósitos disponibles en cuentas a la vista		
10	11	12	13	14	15	16	17	18	19		
05	M	4,00	-	6,00	5,00	9,07	2,66	
06	M	4,00	-	6,00	5,00	9,54	3,32	
07	M	5,00	-	7,00	6,25	10,83	4,04	
08	M	5,50	-	7,50	7,00	11,14	4,02	
09	M	4,38	-	6,38	5,50	8,75	2,81	
10	M	4,00	-	6,00	5,00	8,00	2,64	
10	Feb	4,00	-	6,00	5,00	8,00	2,36	
	Mar	4,00	-	6,00	5,00	8,00	2,35	
	Abr	4,00	-	6,00	5,00	8,00	2,36	
	May	4,00	-	6,00	5,00	8,00	2,44	
	Jun	4,00	-	6,00	5,00	8,00	2,63	
	Jul	4,00	-	6,00	5,00	8,00	2,72	
	Ago	4,00	-	6,00	5,00	8,00	2,74	
	Sep	4,00	-	6,00	5,00	8,00	2,83	
	Oct	4,00	-	6,00	5,00	8,00	2,87	
	Nov	4,00	-	6,00	5,00	8,00	2,98	
	Dic	4,00	-	6,00	5,00	8,00	3,10	
11	Ene	4,00	-	6,00	5,00	8,00	3,28	
	Feb	4,00	-	6,00	5,00	8,00	3,48	
	Mar	4,00	-	6,00	5,00	8,00	3,64	
	Abr	4,00	-	6,00	5,00	8,00	3,86	
	May	4,00	-	6,00	5,00	8,00	3,98	
	Jun	4,00	-	6,00	5,00	8,00	...	2,92	3,20	3,13	2,22
	Jul	4,00	-	6,00	5,00	8,25	

(b) Tipos de interés de referencia que sirven para la determinación de los depósitos para los que se deben realizar aportaciones adicionales a los fondos de garantía de depósitos

19. TIPOS DE INTERÉS
A) Tipos de interés legales

19.2 Tipos de interés de referencia del mercado hipotecario (no oficiales) y otros tipos de interés

Porcentajes

	Tipos referencia mercado hipotecario Resolución DGTFP 20/6/1986			Preferenciales		Otros tipos de referencia			Régimen fiscal activos financ. Rend.mixto art 3 Ley 14/1985		
	Crédito tipo medio trimestral	Emisión		Bancos	Cajas de ahorros	Crédito al consumo		Tipo pasivo de cajas de ahorros (Indicador CECA)	Plazo igual o inferior a 4 años	Plazo desde 4 a 7 años	Plazo desde 7 a 10 años
		Cédulas hipotecarias	Deuda Púb. interior 3 a 6 años			Bancos	Cajas de ahorros				
05	2,500	2,150	2,580	5,03	4,42	8,75	7,91	1,875	1,735	2,114	2,532
06	3,750	4,168	3,660	5,21	4,53	8,90	8,02	2,875	2,940	2,936	3,190
07	4,500	4,867	4,120	5,46	5,09	9,01	8,48	3,875	-	3,352	-
08	5,000	5,983	3,857	5,53	5,31	9,54	8,80	4,000	3,464	3,884	3,665
09	1,750	3,093	2,563	5,13	4,74	9,34	8,80	1,875	1,626	2,229	3,092
10	1,750	3,473	3,093	5,11	4,82	9,80	9,15	2,500	1,821	2,371	3,315
10 Feb	...	3,142	2,560	5,08	4,75	9,33	8,92	1,875	1,710	2,201	3,110
Mar	1,500	3,231	2,579	5,08	4,75	9,33	8,92	2,000	1,710	2,201	3,110
Abr	...	3,308	2,543	5,12	4,75	9,54	8,92	2,125	2,104	2,253	3,084
May	...	3,239	2,647	5,11	4,74	9,54	8,92	2,125	2,104	2,253	3,084
Jun	1,500	3,198	2,851	5,08	4,74	9,55	8,95	2,250	2,104	2,253	3,084
Jul	...	3,113	2,986	5,05	4,73	9,60	9,02	2,250	2,654	2,826	3,891
Ago	...	3,107	2,921	5,06	4,73	9,60	9,02	2,250	2,654	2,826	3,891
Sep	1,750	3,160	2,952	5,08	4,73	9,71	9,02	2,250	2,654	2,826	3,891
Oct	...	3,186	3,025	5,08	4,79	9,81	9,06	2,375	1,821	2,371	3,315
Nov	...	3,276	3,046	5,08	4,72	9,81	9,12	2,500	1,821	2,371	3,315
Dic	1,750	3,473	3,093	5,11	4,82	9,80	9,15	2,500	1,821	2,371	3,315
11 Ene	...	3,690	3,211	5,11	4,81	9,80	9,23	2,375	2,974	2,861	4,357
Feb	...	3,953	3,445	5,12	4,81	9,80	9,27	2,500	2,974	2,861	4,357
Mar	2,000	4,251	3,652	5,12	4,81	9,85	9,41	2,500	2,974	2,861	4,357
Abr	...	4,403	3,845	5,13	4,81	9,88	9,41	2,625	2,874	3,511	4,130
May	...	4,356	4,003	5,19	4,81	9,88	9,43	2,500	2,874	3,511	4,130
Jun	5,23	4,83	9,83	10,07	...	2,874	3,511	4,130
Jul	2,874	3,511	4,130

19. TIPOS DE INTERES
B) Tipos de interés aplicados por las IFM a residentes en la UEM

19.3 Tipos de interés (TAE y TEDR) de nuevas operaciones Préstamos y créditos a hogares e ISFLSH Entidades de crédito (a)

Porcentajes

	T E D R														T A E		
	Descubiertos y líneas de crédito (b)	Crédito a la vivienda					Crédito al consumo				Crédito para otros fines				Vivienda	Consumo (c)	Otros fines
		Tipo medio ponderado	Hasta 1 año	Más de 1 y hasta 5 años	Más de 5 y hasta 10 años	Más de 10 años	Tipo medio ponderado (c)	Hasta 1 año (c)	Más de 1 y hasta 5 años	Más de 5 años	Tipo medio ponderado	Hasta 1 año	Más de 1 y hasta 5 años	Más de 5 años			
06	12,18	4,56	4,53	4,78	6,79	4,74	8,84	9,48	8,40	8,04	5,09	5,01	5,64	6,13	4,74	9,41	5,88
07	13,56	5,38	5,35	5,65	7,29	5,33	9,53	10,24	8,86	8,85	6,36	6,33	6,38	7,01	5,53	10,07	6,84
08	13,43	5,65	5,63	5,71	8,05	5,64	10,48	10,94	9,51	9,89	6,51	6,48	6,43	7,53	5,83	10,99	7,03
09	12,34	2,53	2,45	3,06	7,17	4,03	9,28	9,72	8,08	9,08	4,48	4,25	4,84	7,19	2,62	9,72	4,95
10	R 4,37	2,60	2,52	2,94	7,07	2,87	6,92	5,06	8,07	8,97	5,16	4,92	5,42	7,46	2,66	7,47	5,64
10 Mar	11,48	2,51	2,41	2,97	7,30	3,83	9,16	9,66	7,75	9,34	4,72	4,40	5,35	7,39	2,60	9,60	5,21
Abr	11,60	2,45	2,36	2,89	7,56	3,86	9,25	9,85	7,67	9,03	4,57	4,33	5,27	6,87	2,55	9,66	5,13
May	10,65	2,42	2,33	2,87	7,57	3,26	9,30	10,17	7,46	8,85	4,50	4,21	5,16	6,79	2,50	9,77	5,07
Jun	R 4,61	2,36	2,30	2,57	7,79	3,27	6,70	4,86	7,14	8,78	4,68	4,40	5,16	6,49	2,39	7,33	5,12
Jul	4,60	2,46	2,37	2,73	7,53	3,88	6,92	5,32	7,48	8,85	5,00	4,71	5,37	7,12	2,53	7,49	5,43
Ago	4,64	2,55	2,44	2,87	8,14	3,31	7,11	5,45	7,97	9,01	5,49	5,38	5,33	7,08	2,60	7,75	6,06
Sep	4,37	2,61	2,50	2,87	8,33	3,84	7,23	5,79	7,51	9,15	5,38	5,16	5,48	7,32	2,66	7,88	5,91
Oct	4,37	2,64	2,54	2,91	6,75	3,35	7,12	5,41	7,91	9,13	5,37	5,11	5,52	7,53	2,70	7,83	5,97
Nov	4,40	2,66	2,56	2,99	7,09	3,09	7,19	5,07	8,47	9,19	5,18	4,96	5,20	7,54	2,72	7,77	5,66
Dic	4,37	2,60	2,52	2,94	7,07	2,87	6,92	5,06	8,07	8,97	5,16	4,92	5,42	7,46	2,66	7,47	5,64
11 Ene	4,50	2,88	2,76	3,22	7,37	2,93	7,69	5,66	8,86	9,38	5,68	5,47	5,76	7,62	2,92	8,30	6,26
Feb	4,92	2,98	2,84	3,28	6,23	3,06	7,89	5,88	8,70	9,49	5,64	5,31	5,94	8,07	3,07	8,55	6,19
Mar	4,99	3,07	2,92	3,33	6,26	3,07	7,85	5,99	8,55	9,47	5,67	5,33	5,84	7,98	3,15	8,49	6,15
Abr	5,21	3,21	3,09	3,45	6,66	3,65	7,54	5,12	8,40	9,55	5,89	5,76	5,50	7,95	3,31	8,27	6,41
May	P 5,37	3,35	3,21	3,74	7,26	4,44	7,94	5,17	8,74	9,35	5,80	5,55	5,87	7,91	3,46	8,47	6,34

Nota: Los plazos van referidos al período inicial de fijación del tipo. Por ejemplo, un préstamo a 15 años a tipo variable revisable anualmente, se clasifica en el plazo 'hasta un año'.

a. TAE:Tasa anual equivalente. TEDR:Tipo efectivo definición restringida, que equivale a TAE sin incluir comisiones.

b. Hasta mayo de 2010, inclusive, esta columna incluye sólo descubiertos en cuenta (véase nota de novedades del Boletín Estadístico de julio-agosto de 2010).

c. Hasta mayo de 2010, inclusive, esta columna incluye el crédito concedido a través de tarjetas de crédito (véase nota de novedades del Boletín Estadístico de julio-agosto de 2010).

19. TIPOS DE INTERES
B) Tipos de interés aplicados por las IFM a residentes en la UEM

19.6 Tipos de interés (TAE y TEDR) de nuevas operaciones Préstamos y créditos a las sociedades no financieras Entidades de crédito (a)

Porcentajes

	T E D R									T A E	
	Descu- bier- tos y líneas de crédi- to (b)	Otros créditos hasta 1 millón de euros				Otros créditos de más 1 millón de euros				Créditos hasta 1 millón de euros	Créditos de más de 1 millón de euros
		Tipo medio ponde- rado	Hasta 1 año	Más de 1 y hasta 5 años	Más de 5 años	Tipo medio ponde- rado	Hasta 1 año	Más de 1 y hasta 5 años	Más de 5 años		
1	2	3	4	5	6	7	8	9	10	11	
06	12,69	4,85	4,83	5,45	5,24	4,44	4,43	4,48	4,50	5,20	4,69
07	18,26	5,97	5,96	6,20	6,16	5,37	5,33	5,69	5,86	6,32	5,48
08	20,66	5,52	5,51	6,01	5,95	4,30	4,30	4,15	4,44	5,91	4,43
09	19,99	3,69	3,63	4,79	3,86	2,32	2,16	3,10	3,09	4,24	2,41
10	R 3,42	3,88	3,78	5,31	5,14	2,58	2,57	2,41	2,95	4,40	2,71
10 Mar	19,71	3,67	3,58	4,77	4,74	2,13	2,09	2,42	2,53	4,21	2,22
Abr	20,47	3,65	3,57	4,70	4,74	1,99	1,91	2,56	2,79	4,22	2,09
May	20,08	3,67	3,59	4,59	4,79	1,96	1,87	2,87	2,96	4,33	2,03
Jun	R 3,24	3,53	3,42	4,71	4,59	2,38	2,31	3,17	2,85	4,08	2,64
Jul	3,26	3,68	3,56	5,01	5,12	2,35	2,26	3,38	2,88	4,19	2,53
Ago	3,26	3,68	3,61	5,21	4,88	2,33	2,23	3,28	4,28	4,23	2,56
Sep	3,24	3,68	3,61	5,29	4,58	2,22	2,18	2,75	3,01	4,22	2,39
Oct	3,32	3,84	3,76	5,33	4,69	2,52	2,48	3,04	3,24	4,37	2,69
Nov	3,38	3,87	3,78	5,52	4,84	2,33	2,27	3,38	3,26	4,41	2,48
Dic	3,42	3,88	3,78	5,31	5,14	2,58	2,57	2,41	2,95	4,40	2,71
11 Ene	3,60	4,00	3,96	5,38	5,11	2,65	2,60	3,31	3,40	4,58	2,76
Feb	3,62	4,25	4,16	5,81	5,99	2,95	2,90	3,83	3,38	4,81	3,09
Mar	3,61	4,42	4,32	5,88	6,21	2,91	2,84	3,71	3,52	4,90	3,01
Abr	3,79	4,49	4,41	5,98	6,42	3,21	3,18	3,67	3,39	5,01	3,34
May	P 3,87	4,54	4,47	5,96	6,15	2,95	2,88	3,69	3,29	5,08	3,25

Nota: Los plazos van referidos al período inicial de fijación del tipo. Por ejemplo, un préstamo a 15 años a tipo variable revisable anualmente, se clasifica en el plazo 'hasta un año'.

a. TAE:Tasa anual equivalente. TEDR:Tipo efectivo definición restringida, que equivale a TAE sin incluir comisiones.

b. Hasta mayo de 2010, inclusive, esta columna incluye sólo descubiertos en cuenta (véase nota de novedades del Boletín Estadístico de julio-agosto de 2010).

19. TIPOS DE INTERES
B) Tipos de interés aplicados por las IFM a residentes en la UEM

19.9 Tipos de interés (TEDR) de nuevas operaciones Depósitos de hogares y sociedades no financieras Entidades de crédito. (a)

Porcentajes

	Hogares e ISFLSH							Sociedades no financieras							Hogares e ISFLSH y sociedades no financieras. Cesiones temporales
	A la vista (b)	Disponibles con preaviso (b) (c)		A plazo			Cesio- nes tempo- rales	A la vista (b)	A plazo			Cesio- nes tempo- rales			
		Hasta 3 meses	Más de 3 meses	Tipo medio ponderado	Hasta 1 año	Más de 1 y hasta 2 años			Más de 2 años	Tipo medio ponderado	Hasta 1 año		Más de 1 y hasta 2 años	Más de 2 años	
1	2	3	4	5	6	7	8	9	10	11	12	13	14	15	
06	0,52	-	4,04	3,20	3,22	3,01	2,97	3,28	1,27	3,37	3,37	3,25	3,35	3,48	3,46
07	0,70	-	5,03	4,41	4,49	3,82	3,26	3,72	1,94	4,42	4,43	3,83	2,78	3,92	3,91
08	0,69	-	5,03	4,18	4,17	4,40	3,48	2,20	1,77	3,47	3,45	4,32	3,41	2,29	2,28
09	0,36	-	0,93	2,21	2,15	2,60	2,19	0,33	0,55	1,44	1,41	2,00	1,79	0,41	0,40
10	0,27	-	0,86	2,74	2,68	3,08	2,80	1,21	0,68	1,98	1,94	3,32	2,72	0,79	0,84
10 Mar	0,31	-	0,87	2,19	2,15	2,67	2,05	0,33	0,57	1,68	1,61	3,42	1,86	0,25	0,26
Abr	0,29	-	0,85	2,34	2,30	3,07	1,91	0,32	0,59	1,70	1,60	3,54	1,88	0,34	0,34
May	0,27	-	0,86	2,21	2,12	3,18	1,95	0,39	0,57	1,74	1,66	3,58	1,85	0,40	0,40
Jun	0,28	-	-	2,43	2,49	2,08	2,31	0,57	0,53	1,71	1,69	1,84	2,20	0,48	0,49
Jul	0,29	-	-	2,57	2,56	2,78	2,50	0,62	0,58	2,12	2,10	2,88	2,25	0,54	0,55
Ago	0,30	-	-	2,50	2,46	2,86	2,50	0,43	0,55	1,97	1,95	3,11	2,14	0,43	0,43
Sep	0,30	-	-	2,73	2,71	3,21	2,39	0,42	0,54	2,27	2,16	2,81	3,31	0,45	0,45
Oct	0,29	-	-	2,75	2,61	3,09	3,36	0,68	0,56	2,19	2,16	3,32	2,80	0,69	0,69
Nov	0,29	-	-	2,82	2,75	3,14	3,03	0,65	0,58	2,14	2,10	3,08	2,80	0,62	0,62
Dic	0,27	-	-	2,74	2,68	3,08	2,80	1,21	0,68	1,98	1,94	3,32	2,72	0,79	0,84
11 Ene	0,29	-	-	2,66	2,58	2,95	2,97	1,18	0,58	2,14	2,12	3,04	2,35	0,77	0,81
Feb	0,29	-	-	2,61	2,48	2,98	2,89	1,29	0,57	2,10	2,06	3,22	2,43	0,71	0,76
Mar	0,30	-	-	2,68	2,55	2,80	3,09	0,81	0,59	2,12	2,06	2,73	3,16	0,74	0,75
Abr	0,30	-	-	2,73	2,53	2,89	3,30	1,24	0,63	2,23	2,14	2,91	3,29	1,03	1,05
May	P 0,31	-	-	2,83	2,62	3,15	3,17	1,16	0,65	2,32	2,24	2,98	3,23	1,01	1,02

a.TEDR: Tipo efectivo definición restringida, que equivale a TAE sin incluir comisiones.

b. Para estas categorías de depósitos las nuevas operaciones equivalen al total del saldo vivo, por lo tanto estos tipos de interés coinciden con los que figuran en el cuadro 19.15.

c. Incluye sociedades no financieras

19. TIPOS DE INTERÉS
B) Tipos de interés aplicados por las IFM
a residentes en la UEM

19.12 Tipos de interés (TEDR) de los saldos vivos
Préstamos y créditos a hogares y sociedades no financieras
Entidades de crédito (a)

Porcentajes

	Hogares e ISFLSH								Sociedades no financieras			
	Crédito a la vivienda				Crédito al consumo y otros fines				Tipo medio ponderado	Hasta un año	Más de 1 y hasta 5 años	Más de 5 años
	Tipo medio ponderado	Hasta un año	Más de 1 y hasta 5 años	Más de 5 años	Tipo medio ponderado	Hasta un año	Más de 1 y hasta 5 años	Más de 5 años				
1	2	3	4	5	6	7	8	9	10	11	12	
06	4,18	4,95	5,14	4,17	5,81	6,01	6,74	5,34	4,39	4,72	4,32	4,24
07	5,16	5,70	6,01	5,15	6,63	7,04	7,35	6,18	5,43	5,75	5,40	5,27
08	5,65	5,56	5,99	5,65	7,07	7,50	7,74	6,69	5,55	5,64	5,52	5,53
09	3,35	4,34	4,37	3,34	5,62	6,70	6,84	4,96	3,32	3,32	3,56	3,21
10	2,74	3,97	5,09	2,72	5,36	7,52	7,13	4,45	3,31	3,51	3,44	3,19
10 Mar	3,01	4,25	4,26	2,99	5,42	6,72	6,80	4,68	3,21	3,28	3,48	3,06
<i>Abr</i>	2,89	4,25	4,22	2,87	5,39	6,73	6,79	4,64	3,20	3,32	3,44	3,04
<i>May</i>	2,82	4,17	4,30	2,80	5,35	6,74	6,77	4,59	3,17	3,27	3,41	3,02
<i>Jun</i>	2,77	3,98	4,99	2,76	5,40	7,10	7,04	4,56	3,16	3,30	3,39	3,01
<i>Jul</i>	2,75	4,10	4,98	2,73	5,41	7,55	7,18	4,49	3,16	3,29	3,35	3,03
<i>Ago</i>	2,73	4,08	4,95	2,71	5,40	7,78	7,12	4,47	3,19	3,30	3,37	3,08
<i>Sep</i>	2,72	3,98	5,02	2,71	5,41	7,82	7,09	4,49	3,20	3,31	3,34	3,10
<i>Oct</i>	2,72	4,00	5,07	2,71	5,37	7,80	7,12	4,43	3,25	3,46	3,39	3,12
<i>Nov</i>	2,74	4,00	5,13	2,72	5,37	7,35	7,11	4,44	3,28	3,48	3,41	3,16
<i>Dic</i>	2,74	3,97	5,09	2,72	5,36	7,52	7,13	4,45	3,31	3,51	3,44	3,19
11 Ene	2,75	3,93	5,12	2,74	5,38	7,83	7,16	4,44	3,39	3,71	3,49	3,23
<i>Feb</i>	2,76	3,95	5,17	2,75	5,42	7,95	7,22	4,48	3,43	3,82	3,50	3,27
<i>Mar</i>	2,79	3,97	5,26	2,78	5,43	7,99	7,25	4,49	3,48	3,88	3,56	3,31
<i>Abr</i>	2,83	4,04	5,32	2,82	5,50	8,13	7,31	4,53	3,54	3,94	3,66	3,37
<i>May</i> P	2,88	4,14	5,38	2,87	5,55	8,26	7,34	4,57	3,59	3,99	3,69	3,42

Nota: Los plazos van referidos al período original de vencimiento del préstamo. Por ejemplo, un préstamo a 15 años a tipo variable revisable anualmente, se clasifica en el plazo 'a más de 5 años'.

a. TEDR: Tipo efectivo definición restringida, que equivale a TAE sin incluir comisiones.

19. TIPOS DE INTERÉS
B) Tipos de interés aplicados por las IFM
a residentes en la UEM

19.15 Tipos de interés (TEDR) de los saldos vivos
Depósitos de hogares y sociedades no financieras
Entidades de crédito (a)

Porcentajes

	Hogares e ISFLSH							Sociedades no financieras				Hogares e ISFLSH y sociedades no financieras. Cesiones temporales	
	A la vista (b)	Disponibles con preaviso (b)		A plazo			Cesiones temporales	A la vista (b)	A plazo				Cesiones temporales
		Hasta 3 meses	Más de 3 meses	Tipo medio ponderado	Hasta dos años	Más de dos años			Tipo medio ponderado	Hasta dos años	Más de dos años		
1	2	3	4	5	6	7	8	9	10	11	12	13	
06	0,52	-	4,04	2,73	2,83	2,49	3,05	1,27	3,07	3,08	3,05	3,35	3,27
07	0,70	-	5,03	3,73	3,98	2,57	3,61	1,94	4,15	4,26	3,44	3,98	3,89
08	0,69	-	5,03	4,41	4,60	2,91	2,68	1,77	4,38	4,45	3,82	2,47	2,52
09	0,36	-	0,93	2,49	2,56	2,08	0,86	0,55	2,21	2,16	2,63	0,57	0,60
10	0,27	-	0,86	2,54	2,60	2,26	1,37	0,68	2,56	2,52	2,86	1,28	1,29
10 Mar	0,31	-	0,87	2,32	2,39	1,98	0,80	0,57	2,07	2,00	2,60	0,50	0,54
<i>Abr</i>	0,29	-	0,85	2,32	2,40	1,96	0,82	0,59	2,12	2,07	2,58	0,54	0,58
<i>May</i>	0,27	-	0,86	2,29	2,37	1,95	0,88	0,57	2,21	2,17	2,54	0,67	0,70
<i>Jun</i>	0,28	-	-	2,26	2,32	1,97	1,05	0,53	2,24	2,20	2,57	0,91	0,92
<i>Jul</i>	0,29	-	-	2,28	2,35	1,99	0,82	0,58	2,31	2,28	2,60	0,83	0,83
<i>Ago</i>	0,30	-	-	2,32	2,39	2,01	0,81	0,55	2,39	2,37	2,57	0,75	0,76
<i>Sep</i>	0,30	-	-	2,37	2,45	2,04	0,76	0,54	2,47	2,43	2,80	0,85	0,84
<i>Oct</i>	0,29	-	-	2,42	2,49	2,15	0,80	0,56	2,52	2,49	2,78	0,85	0,84
<i>Nov</i>	0,29	-	-	2,49	2,55	2,21	0,99	0,58	2,56	2,53	2,83	0,94	0,94
<i>Dic</i>	0,27	-	-	2,54	2,60	2,26	1,37	0,68	2,56	2,52	2,86	1,28	1,29
11 Ene	0,29	-	-	2,58	2,65	2,32	1,08	0,58	2,58	2,55	2,90	1,42	1,37
<i>Feb</i>	0,29	-	-	2,61	2,67	2,37	1,14	0,57	2,58	2,55	2,91	1,33	1,29
<i>Mar</i>	0,30	-	-	2,65	2,71	2,41	1,39	0,59	2,57	2,53	2,93	1,26	1,29
<i>Abr</i>	0,30	-	-	2,66	2,72	2,46	1,59	0,63	2,67	2,64	2,91	1,55	1,56
<i>May</i> P	0,31	-	-	2,70	2,76	2,51	1,66	0,65	2,63	2,59	2,92	1,51	1,54

a. TEDR: Tipo efectivo definición restringida, que equivale a TAE sin incluir comisiones.

b. Para estas categorías de depósitos las nuevas operaciones equivalen al total del saldo vivo, por lo tanto estos tipos de interés coinciden con los que figuran en el cuadro 19.9.

20. TIPOS DE CAMBIO E ÍNDICES DE COMPETITIVIDAD
A) Tipos de cambio

20.1 Tipos de cambio del euro (a)

Banco Central Europeo y FMI para el DEG

Unidades monetarias por euro. Media de datos diarios

	1	2	3	4	5	6	7	8	9	10	11
	Dólar estadounidense (USD)	Yen japonés (JPY)	Franco suizo (CHF)	Libra esterlina (GBP)	Corona sueca (SEK)	Corona danesa (DKK)	Corona noruega (NOK)	Dólar canadiense (CAD)	Dólar australiano (AUD)	Dólar neozelandés (NZD)	Pro memoria DEG (XDR)
05	1,2441	136,85	1,5483	0,68380	9,2822	7,4518	8,0092	1,5087	1,6320	1,7660	0,8419
06	1,2556	146,02	1,5729	0,68173	9,2544	7,4591	8,0472	1,4237	1,6668	1,9373	0,8531
07	1,3705	161,25	1,6427	0,68434	9,2501	7,4506	8,0165	1,4678	1,6348	1,8627	0,8948
08	1,4708	152,45	1,5874	0,79628	9,6152	7,4560	8,2237	1,5594	1,7416	2,0770	0,9292
09	1,3948	130,34	1,5100	0,89094	10,6191	7,4462	8,7278	1,5850	1,7727	2,2121	0,9036
10	1,3257	116,24	1,3803	0,85784	9,5373	7,4473	8,0043	1,3651	1,4423	1,8377	0,8687
10 Ene	1,4272	130,34	1,4765	0,88305	10,1939	7,4424	8,1817	1,4879	1,5624	1,9646	0,9120
Feb	1,3686	123,46	1,4671	0,87604	9,9505	7,4440	8,0971	1,4454	1,5434	1,9615	0,8897
Mar	1,3569	123,03	1,4482	0,90160	9,7277	7,4416	8,0369	1,3889	1,4882	1,9301	0,8883
Abr	1,3406	125,33	1,4337	0,87456	9,6617	7,4428	7,9323	1,3467	1,4463	1,8814	0,8836
May	1,2565	115,83	1,4181	0,85714	9,6641	7,4413	7,8907	1,3060	1,4436	1,8010	0,8494
Jun	1,2209	110,99	1,3767	0,82771	9,5723	7,4409	7,9062	1,2674	1,4315	1,7667	0,8315
Jul	1,2770	111,73	1,3460	0,83566	9,4954	7,4522	8,0201	1,3322	1,4586	1,7925	0,8497
Ago	1,2894	110,04	1,3413	0,82363	9,4216	7,4495	7,9325	1,3411	1,4337	1,8059	0,8495
Sep	1,3067	110,26	1,3089	0,83987	9,2241	7,4476	7,9156	1,3515	1,3943	1,7955	0,8558
Oct	1,3898	113,67	1,3452	0,87638	9,2794	7,4567	8,1110	1,4152	1,4164	1,8498	0,8849
Nov	1,3661	112,69	1,3442	0,85510	9,3166	7,4547	8,1463	1,3831	1,3813	1,7703	0,8759
Dic	1,3220	110,11	1,2811	0,84813	9,0559	7,4528	7,9020	1,3327	1,3304	1,7587	0,8607
11 Ene	1,3360	110,38	1,2779	0,84712	8,9122	7,4518	7,8199	1,3277	1,3417	1,7435	0,8638
Feb	1,3649	112,77	1,2974	0,84635	8,7882	7,4555	7,8206	1,3484	1,3543	1,7925	0,8733
Mar	1,3999	114,40	1,2867	0,86653	8,8864	7,4574	7,8295	1,3672	1,3854	1,8877	0,8859
Abr	1,4442	120,42	1,2977	0,88291	8,9702	7,4574	7,8065	1,3834	1,3662	1,8331	0,9039
May	1,4349	116,47	1,2537	0,87788	8,9571	7,4566	7,8384	1,3885	1,3437	1,8024	0,8983
Jun	1,4388	115,75	1,2092	0,88745	9,1125	7,4579	7,8302	1,4063	1,3567	1,7666	0,8996

Véanse notas al final del capítulo

20. TIPOS DE CAMBIO E ÍNDICES DE COMPETITIVIDAD
A) Tipos de cambio

20.2 Tipos de cambio del euro (a)

Banco Central Europeo

Unidades monetarias por euro. Media de datos diarios

	1	2	3	4	5	6	7	8	9
	Libra chipriota (b)(CYP)	Corona checa (CZK)	Forint húngaro (HUF)	Zloty polaco (PLN)	Tolar esloveno (c)(SIT)	Corona estona (e)(EEK)	Corona eslovaca (d)(SKK)	Corona islandesa (ISK)	Lats letón (LVL)
05	0,5768	29,782	248,05	4,0230	239,57	15,6466	38,599	78,23	0,6962
06	0,5758	28,342	264,26	3,8959	239,60	15,6466	37,234	87,76	0,6962
07	0,5826	27,766	251,35	3,7837	...	15,6466	33,775	87,63	0,7001
08	...	24,946	251,51	3,5121	...	15,6466	31,262	143,83	0,7027
09	...	26,435	280,33	4,3276	...	15,6466	0,7057
10	...	25,284	275,48	3,9947	...	15,6466	0,7087
10 Ene	...	26,133	269,43	4,0703	...	15,6466	0,7088
Feb	...	25,979	271,21	4,0144	...	15,6466	0,7090
Mar	...	25,541	265,40	3,8906	...	15,6466	0,7083
Abr	...	25,308	265,53	3,8782	...	15,6466	0,7076
May	...	25,663	276,78	4,0567	...	15,6466	0,7075
Jun	...	25,780	281,49	4,1055	...	15,6466	0,7082
Jul	...	25,328	283,75	4,0814	...	15,6466	0,7090
Ago	...	24,806	281,45	3,9899	...	15,6466	0,7085
Sep	...	24,651	282,10	3,9548	...	15,6466	0,7091
Oct	...	24,531	274,01	3,9496	...	15,6466	0,7094
Nov	...	24,633	275,51	3,9520	...	15,6466	0,7094
Dic	...	25,174	277,62	3,9962	...	15,6466	0,7096
11 Ene	...	24,449	275,33	3,8896	0,7034
Feb	...	24,277	271,15	3,9264	0,7037
Mar	...	24,393	270,89	4,0145	0,7072
Abr	...	24,301	265,29	3,9694	0,7092
May	...	24,381	266,96	3,9404	0,7093
Jun	...	24,286	266,87	3,9702	0,7091

Véanse notas al final del capítulo

20. TIPOS DE CAMBIO E ÍNDICES DE COMPETITIVIDAD

A) Tipos de cambio

20.3 Tipos de cambio del euro (a)

	Banco Central Europeo					Unidades monetarias por euro. Media de datos diarios				
	1 Leu rumano (b) (ROL/RON)	2 Lev búlgaro (BGN)	3 Lira maltesa(c) (MTL)	4 Lira turca (d) (TRL/TRY)	5 Litas lituano (LTL)	6 Dólar de Hong-Kong (HKD)	7 Dólar de Singapur (SGD)	8 Rand sudafricano (ZAR)	9 Won surcoreano (KRW)	
05	3,6222	1,9558	0,4299	1,6771	3,4528	9,6768	2,0702	7,9183	1 273,61	
06	3,5243	1,9558	0,4293	1,809	3,4528	9,7545	1,9941	8,5312	1 198,58	
07	3,3375	1,9558	0,4293	1,7865	3,4528	10,6912	2,0636	9,6596	1 272,99	
08	3,6842	1,9558	...	1,9064	3,4528	11,4541	2,0762	12,0590	1 606,09	
09	4,2393	1,9558	...	2,1631	3,4528	10,8114	2,0241	11,6737	1 772,90	
10	4,2111	1,9558	...	1,9965	3,4528	10,2994	1,8055	9,6984	1 531,82	
10 Ene	4,1383	1,9558	...	2,1028	3,4528	11,0783	1,9930	10,6492	1 624,76	
Feb	4,1196	1,9558	...	2,0756	3,4528	10,6305	1,9326	10,4964	1 582,70	
Mar	4,0866	1,9558	...	2,0821	3,4528	10,5313	1,8990	10,0589	1 542,59	
Abr	4,1306	1,9558	...	1,9983	3,4528	10,4065	1,8505	9,8658	1 494,53	
May	4,1767	1,9558	...	1,9459	3,4528	9,7843	1,7503	9,6117	1 465,81	
Jun	4,2434	1,9558	...	1,9274	3,4528	9,5091	1,7081	9,3398	1 483,22	
Jul	4,2608	1,9558	...	1,9669	3,4528	9,9308	1,7588	9,6351	1 538,85	
Ago	4,2396	1,9558	...	1,9484	3,4528	10,0193	1,7482	9,4192	1 522,39	
Sep	4,2655	1,9558	...	1,9528	3,4528	10,1470	1,7439	9,3236	1 517,10	
Oct	4,2787	1,9558	...	1,9800	3,4528	10,7835	1,8116	9,6165	1 560,30	
Nov	4,2940	1,9558	...	1,9717	3,4528	10,5941	1,7739	9,5320	1 544,16	
Dic	4,2929	1,9558	...	2,0159	3,4528	10,2776	1,7262	9,0143	1 513,74	
11 Ene	4,2624	1,9558	...	2,0919	3,4528	10,3945	1,7193	9,2652	1 495,50	
Feb	4,2457	1,9558	...	2,1702	3,4528	10,6312	1,7421	9,8126	1 524,99	
Mar	4,1621	1,9558	...	2,2108	3,4528	10,9093	1,7757	9,6862	1 568,05	
Abr	4,1004	1,9558	...	2,1975	3,4528	11,2269	1,8024	9,7200	1 567,52	
May	4,1142	1,9558	...	2,2603	3,4528	11,1551	1,7763	9,8461	1 555,99	
Jun	4,1937	1,9558	...	2,3077	3,4528	11,2021	1,7763	9,7807	1 555,32	

Véanse notas al final del capítulo

20. TIPOS DE CAMBIO E ÍNDICES DE COMPETITIVIDAD

A) Tipos de cambio

20.4 Tipos de cambio del euro (a)

	Banco Central Europeo					Unidades monetarias por euro. Media de datos diarios				
	1 Yuan renminbi chino (CNY)	2 Kuna croata (HRK)	3 Rupia indonesia (IDR)	4 Ringgit de Malasia (MYR)	5 Peso filipino (PHP)	6 Rublo ruso (RUB)	7 Baht de Tailandia (THB)	8 Peso mejicano (MXN)	9 Real brasileño (BRL)	10 Rupia india (INR)
05	10,1955	7,4008	12 072,83	4,7119	68,494	35,1884	50,068	13,564	3,036	54,812
06	10,0096	7,3247	11 512,37	4,6044	64,379	34,1117	47,594	13,694	2,733	56,844
07	10,4178	7,3376	12 528,33	4,7076	63,026	35,0183	44,214	14,974	2,659	56,419
08	10,2236	7,2239	14 165,16	4,8893	65,172	36,4207	48,475	16,291	2,674	63,614
09	9,5277	7,3400	14 443,74	4,9079	66,338	44,1376	47,804	18,799	2,767	67,361
10	8,9712	7,2891	12 041,70	4,2668	59,739	40,2629	42,014	16,737	2,331	60,588
10 Ene	9,7436	7,2938	13 263,6	4,8170	65,702	42,575	47,150	18,282	2,538	65,536
Feb	9,3462	7,3029	12 786,1	4,6743	63,317	41,284	45,360	17,715	2,524	63,429
Mar	9,2623	7,2616	12 434,5	4,5083	61,999	40,122	44,111	17,059	2,423	61,735
Abr	9,1505	7,2594	12 101,7	4,2935	59,788	39,133	43,279	16,396	2,355	59,620
May	8,5794	7,2630	11 517,0	4,0874	57,315	38,271	40,714	15,986	2,275	57,617
Jun	8,3245	7,2225	11 169,4	3,9853	56,594	38,151	39,635	15,535	2,206	56,858
Jul	8,6538	7,2198	11 546,8	4,0924	59,072	39,132	41,273	16,370	2,260	59,810
Ago	8,7520	7,2525	11 573,3	4,0654	58,245	39,190	40,937	16,457	2,269	60,058
Sep	8,8104	7,2874	11 716,2	4,0570	57,772	40,256	40,264	16,736	2,248	60,077
Oct	9,2665	7,3277	12 407,2	4,3092	60,285	42,147	41,636	17,284	2,338	61,740
Nov	9,0895	7,3830	12 224,0	4,2588	59,485	42,336	40,826	16,839	2,339	61,454
Dic	8,7873	7,3913	11 925,2	4,1313	58,050	40,739	39,805	16,380	2,239	59,647
11 Ene	8,8154	7,4008	12 077,5	4,0895	59,089	40,256	40,827	16,193	2,237	60,716
Feb	8,9842	7,4149	12 165,9	4,1541	59,558	39,947	41,918	16,473	2,276	62,014
Mar	9,1902	7,3915	12 263,2	4,2483	60,870	39,806	42,506	16,806	2,322	62,953
Abr	9,4274	7,3639	12 493,5	4,3502	62,361	40,536	43,434	16,921	2,289	64,113
May	9,3198	7,4052	12 290,3	4,3272	61,953	40,057	43,398	16,718	2,313	64,473
Jun	9,3161	7,4065	12 327,0	4,3585	62,468	40,267	43,923	16,993	2,285	64,520

Véanse notas al final del capítulo

20. TIPOS DE CAMBIO E ÍNDICES DE COMPETITIVIDAD
A) Tipos de cambio

20.5 Tipos de cambio del dólar estadounidense (a)

	Banco Central Europeo				Unidades monetarias por dólar estadounidense. Media de datos diarios						
	Euro (EUR)	Yen japonés (JPY)	Franco suizo (CHF)	Libra esterlina (GBP)	Corona sueca (SEK)	Corona danesa (DKK)	Corona noruega (NOK)	Dólar canadiense (CAD)	Dólar australiano (AUD)	Dólar neozelandés (NZD)	Pro memoria DEG (XDR)
	1	2	3	4	5	6	7	8	9	10	11
05	0,805	110,1	1,246	0,550	7,48	6,00	6,44	1,212	1,312	1,420	0,677
06	0,797	116,3	1,254	0,544	7,38	5,95	6,42	1,134	1,329	1,544	0,677
07	0,731	117,7	1,200	0,500	6,76	5,44	5,86	1,073	1,194	1,360	0,653
08	0,684	103,4	1,084	0,546	6,59	5,10	5,64	1,066	1,197	1,426	0,633
09	0,719	93,5	1,086	0,641	7,64	5,35	6,28	1,140	1,279	1,597	0,649
10	0,756	87,7	1,043	0,648	7,20	5,63	6,05	1,030	1,089	1,387	0,656
10 Ene	0,701	91,3	1,035	0,619	7,14	5,22	5,73	1,043	1,095	1,377	0,639
Feb	0,731	90,2	1,072	0,640	7,27	5,44	5,92	1,056	1,128	1,433	0,650
Mar	0,737	90,7	1,067	0,665	7,17	5,48	5,92	1,024	1,097	1,422	0,655
Abr	0,746	93,5	1,070	0,652	7,21	5,55	5,92	1,005	1,079	1,403	0,659
May	0,796	92,2	1,129	0,682	7,70	5,93	6,28	1,040	1,150	1,434	0,676
Jun	0,819	90,9	1,128	0,678	7,84	6,10	6,48	1,038	1,173	1,447	0,681
Jul	0,783	87,5	1,054	0,655	7,44	5,84	6,28	1,043	1,143	1,404	0,665
Ago	0,776	85,3	1,040	0,639	7,31	5,78	6,15	1,040	1,112	1,401	0,659
Sep	0,765	84,4	1,002	0,643	7,06	5,70	6,06	1,034	1,068	1,374	0,655
Oct	0,720	81,8	0,968	0,631	6,68	5,37	5,84	1,018	1,019	1,331	0,637
Nov	0,732	82,5	0,984	0,626	6,82	5,46	5,97	1,013	1,011	1,296	0,641
Dic	0,756	83,3	0,969	0,642	6,85	5,64	5,98	1,008	1,006	1,330	0,651
11 Ene	0,749	82,6	0,957	0,634	6,67	5,58	5,85	0,994	1,004	1,305	0,647
Feb	0,733	82,6	0,951	0,620	6,44	5,46	5,73	0,988	0,992	1,313	0,640
Mar	0,714	81,7	0,919	0,619	6,35	5,33	5,59	0,977	0,990	1,349	0,633
Abr	0,692	83,4	0,899	0,611	6,21	5,16	5,41	0,958	0,946	1,270	0,626
May	0,697	81,2	0,874	0,612	6,24	5,20	5,46	0,968	0,937	1,256	0,626
Jun	0,695	80,4	0,840	0,617	6,33	5,18	5,44	0,977	0,943	1,228	0,625

Véanse notas al final del capítulo

20. TIPOS DE CAMBIO E ÍNDICES DE COMPETITIVIDAD
B) Índices de competitividad

20.6 Índices de competitividad de España frente a la zona del euro y a la UE 27 (a) (b)

Base 1999 I = 100

	Frente a la zona del euro					Frente a la Unión Europea (UE 27)								
	Con precios de consumo (IAPC)	Con precios de industriales (IPRI)	Con costes laborales unitarios totales (CLUT)(f)	Con costes laborales unitarios de manufacturas (CLUM)(f)	Con valores unitarios de las exportaciones (IVUE)	Total (c)				Componente nominal (d)	Componente precios (e)			
						Con precios de consumo (IAPC)	Con precios industriales (IPRI)	Con costes laborales unitarios totales (CLUT)(f)	Con valores unitarios de las exportaciones (IVUE)		Con precios de consumo (IAPC)	Con precios industriales (IPRI)	Con costes laborales unitarios totales (CLUT)(f)	Con valores unitarios de las exportaciones (IVUE)
1	2	3	4	5	6	7	8	9	10	11	12	13	14	
04	105,4	102,8	105,0	109,1	102,1	105,1	102,8	104,2	100,9	100,2	104,9	102,6	103,9	100,7
05	106,8	104,3	107,3	112,9	103,3	106,3	104,0	106,1	101,8	100,0	106,3	103,9	106,1	101,8
06	108,4	105,8	110,0	116,8	103,9	107,7	105,4	108,6	102,2	99,9	107,8	105,5	108,6	102,3
07	109,2	106,1	112,9	121,8	104,6	108,3	105,5	110,8	103,2	99,8	108,5	105,8	111,0	103,4
08	110,2	107,2	114,5	122,9	104,5	110,6	107,9	113,7	103,2	101,1	109,4	106,7	112,5	102,1
09	109,7	107,3	111,0	114,9	105,1	111,7	108,5	112,2	103,9	103,0	108,5	105,4	109,0	100,9
10	110,3	107,1	109,7	116,6	105,4	111,2	107,8	110,0	103,4	102,2	108,8	105,5	107,7	101,2
10 Mar	110,3	107,5	110,0	114,0	105,4	111,7	108,6	110,7	103,6	102,6	108,9	105,8	107,9	100,9
Abr	110,7	107,6	104,2	111,7	108,4	...	102,1	102,3	109,2	106,0	...	99,8
May	110,6	107,4	106,0	111,6	108,1	...	103,9	102,2	109,1	105,7	...	101,7
Jun	110,8	107,2	110,5	116,1	106,3	111,4	107,6	110,9	104,2	101,9	109,3	105,5	108,6	102,3
Jul	109,9	106,9	105,7	110,5	107,4	...	103,8	102,0	108,4	105,3	...	101,7
Ago	109,8	106,9	105,7	110,2	107,1	...	103,6	101,8	108,3	105,3	...	101,8
Sep	110,7	106,9	109,4	117,2	105,1	111,2	107,3	109,4	103,2	101,9	109,1	105,3	107,4	101,2
Oct	110,9	106,7	106,2	111,9	107,5	...	104,5	102,3	109,4	105,1	...	102,2
Nov	111,2	106,8	105,6	111,9	107,3	...	103,6	102,1	109,6	105,2	...	101,5
Dic	111,1	107,1	108,8	119,2	104,7	111,7	107,5	109,0	102,8	102,0	109,5	105,4	106,8	100,8
11 Ene	110,3	107,3	106,2	110,5	107,6	...	103,9	101,8	108,5	105,6	...	102,1
Feb	109,7	107,4	105,5	109,9	107,7	...	103,5	101,8	108,0	105,8	...	101,6
Mar	111,1	107,6	108,8	114,3	...	111,7	108,0	108,8	...	102,1	109,5	105,8	106,7	...
Abr	111,6	107,6	112,3	108,2	102,2	109,9	105,8
May	111,4	112,1	102,2	109,7
Jun	102,3

Véanse notas al final del capítulo

20. TIPOS DE CAMBIO E ÍNDICES DE COMPETITIVIDAD
B) Índices de competitividad

20.7 Índices de competitividad de España frente a los países desarrollados, a los industrializados y a los nuevos países industrializados de Asia (a) (b)

Base 1999 I = 100

	Frente a los países desarrollados									Frente a los países industrializados				Frente a nuevos países industrializados de Asia					
	Total (c)				Compo- nente nominal (d)	Componente precios (e)				Total (c)		Compo- nente nominal (d)	Componente precios (e)		Total (c)		Compo- nente nominal (d)	Componente precios (e)	
	Con IPC	Con IPRI	Con CLUM (f)	Con IVUE		Con IPC	Con IPRI	Con CLUM (f)	Con IVUE	Con IPC	Con IPRI		Con IPC	Con IPRI	Con IPC	Con IPRI		Con IPC	Con IPRI
	1	2	3	4	5	6	7	8	9	10	11	12	13	14	15	16	17	18	19
04	106,9	104,7	111,7	102,3	100,4	106,5	104,3	111,2	101,9	108,6	105,9	101,4	107,1	104,5	123,3	116,2	111,4	110,7	104,3
05	108,5	106,3	115,6	103,1	100,5	107,9	105,8	115,0	102,6	109,7	106,9	101,2	108,4	105,7	120,7	112,5	108,7	111,0	103,6
06	110,4	108,2	119,6	103,7	100,7	109,5	107,4	118,7	102,9	111,3	108,6	101,2	110,0	107,3	119,6	111,8	106,5	112,3	105,0
07	112,4	109,7	126,0	105,5	101,7	110,5	107,8	123,9	103,8	113,6	110,6	102,5	110,8	107,8	124,3	117,9	110,9	112,2	106,3
08	115,2	112,3	130,2	105,7	103,3	111,6	108,7	126,0	102,3	116,6	113,2	104,5	111,6	108,4	128,4	121,0	116,5	110,2	103,9
09	114,8	111,2	122,8	105,5	103,6	110,9	107,4	118,6	101,9	115,7	111,8	104,5	110,7	107,0	122,9	116,3	114,3	107,5	101,8
10	113,5	109,8	121,9	104,3	101,9	111,4	107,7	119,6	102,4	113,3	109,1	102,0	111,1	107,0	111,7	104,2	104,6	106,8	99,6
10 Mar	114,6	110,9	120,4	104,8	102,9	111,4	107,8	116,9	101,9	114,7	110,5	103,2	111,2	107,1	115,9	107,2	107,6	107,8	99,7
Abr	114,6	110,8	...	103,3	102,5	111,8	108,0	...	100,8	114,6	110,2	102,7	111,6	107,3	114,0	105,5	105,4	108,2	100,1
May	113,5	109,6	...	104,3	101,6	111,7	107,9	...	102,6	112,9	108,6	101,3	111,5	107,2	107,9	100,2	100,0	107,9	100,2
Jun	112,9	108,8	121,2	104,5	100,9	111,9	107,8	119,2	103,5	112,1	107,5	100,4	111,6	107,1	105,6	97,9	98,0	107,8	99,9
Jul	112,4	108,9	...	104,4	101,2	111,0	107,6	...	103,1	111,9	108,1	101,2	110,6	106,8	108,1	101,4	101,9	106,2	99,5
Ago	112,1	108,7	...	104,2	101,1	110,9	107,6	...	103,1	111,7	108,0	101,1	110,5	106,8	108,5	101,8	102,3	106,1	99,5
Sep	113,2	109,0	121,8	103,8	101,2	111,8	107,7	120,4	102,5	112,7	108,2	101,2	111,4	106,9	109,4	102,2	102,6	106,6	99,6
Oct	114,5	109,7	...	105,7	102,2	112,0	107,4	...	103,4	114,5	109,4	102,6	111,6	106,6	114,3	106,4	107,2	106,6	99,3
Nov	114,3	109,4	...	104,5	101,8	112,3	107,5	...	102,6	114,1	108,9	102,1	111,8	106,7	112,5	104,9	105,2	106,7	99,5
Dic	113,7	109,2	124,2	103,5	101,3	112,2	107,8	122,0	102,1	113,2	108,4	101,2	111,8	107,1	109,2	102,2	102,2	106,8	100,1
11 Ene	112,7	109,4	...	104,9	101,3	111,2	108,0	...	103,5	112,1	108,7	101,3	110,7	107,4	107,2	103,2	102,3	104,8	100,9
Feb	112,4	109,9	...	104,5	101,5	110,7	108,2	...	103,0	112,0	109,4	101,7	110,2	107,6	109,1	105,7	104,4	104,6	101,3
Mar	114,4	110,3	118,8	...	102,0	112,2	108,2	116,9	...	114,4	110,2	102,3	111,8	107,7	114,1	108,7	106,8	106,8	101,8
Abr	115,5	110,9	102,5	112,6	108,2	115,6	110,9	103,0	112,3	107,6	116,8	110,8	108,9	107,5	102,0
May	115,0	102,2	112,5	115,0	...	102,7	112,0	...	115,4	...	108,0	107,2	...
Jun	102,3	102,7	108,2

Véanse notas al final del capítulo

20. TIPOS DE CAMBIO E ÍNDICES DE COMPETITIVIDAD
B) Índices de competitividad

20.8 Tipos de cambio efectivos de las principales monedas frente a los países desarrollados (a)

Banco Central Europeo (euro) y Banco de España

Base 1999 I=100

	Tipos de cambio efectivos nominales									Tipos de cambio efectivos reales con precios de consumo								
	Euro	Dólar estado- unidense	Libra esterlina	Yen japonés	Dólar cana- diense	Corona danesa	Corona sueca	Corona noruega	Franco suizo	Euro	Dólar estado- unidense	Libra esterlina	Yen japonés	Dólar cana- diense	Corona danesa	Corona sueca	Corona noruega	Franco suizo
	1	2	3	4	5	6	7	8	9	10	11	12	13	14	15	16	17	18
04	104,4	89,6	102,9	101,3	113,6	100,7	99,2	104,0	105,0	105,3	94,0	98,3	87,2	114,8	101,7	98,4	103,5	99,2
05	102,9	88,2	102,1	99,1	122,1	100,6	97,4	109,0	104,8	103,8	94,1	97,4	83,0	122,5	101,3	95,5	108,1	98,1
06	102,8	87,2	102,9	93,2	130,6	100,7	98,0	109,0	103,5	103,8	94,5	98,4	76,2	130,0	101,3	95,6	108,6	95,9
07	106,4	82,2	104,7	87,9	136,6	101,9	99,5	110,9	100,7	106,8	90,1	100,4	70,2	135,4	102,2	96,7	109,2	92,1
08	110,4	78,2	91,1	98,3	135,7	104,2	97,8	110,9	105,9	109,9	86,6	87,6	76,9	132,9	104,9	95,1	109,3	96,2
09	111,7	81,1	80,0	112,4	127,4	105,9	88,6	105,3	110,7	110,6	89,5	78,6	86,5	125,5	107,0	87,3	105,6	99,8
10	104,7	79,1	81,0	120,7	140,7	102,6	96,1	111,1	118,9	103,0	87,6	81,1	90,8	139,0	104,2	95,0	112,2	106,3
10 Mar	107,4	78,9	77,8	115,9	141,6	103,9	95,3	112,2	114,4	105,8	87,5	77,3	87,4	139,2	105,7	94,3	114,2	102,4
Abr	106,1	79,2	80,0	112,6	144,7	103,4	95,5	113,1	115,1	104,5	87,8	79,8	84,7	142,4	105,0	94,2	115,1	103,7
May	102,8	82,4	80,3	118,1	141,1	102,3	94,2	112,3	114,8	101,4	91,3	80,2	88,8	139,2	103,8	92,9	113,6	103,2
Jun	100,6	83,1	82,4	121,0	141,7	101,4	94,2	110,9	117,3	99,4	92,0	82,5	91,0	139,7	102,9	92,9	112,1	105,0
Jul	102,5	80,7	82,3	123,0	139,6	101,7	95,7	109,8	120,8	101,1	89,4	82,5	92,2	138,5	103,4	94,3	110,6	107,7
Ago	102,1	79,7	83,5	125,3	139,5	101,5	96,3	110,8	121,2	100,6	88,3	83,9	94,0	138,0	103,4	94,5	110,8	107,7
Sep	102,5	78,8	82,0	125,7	139,9	101,5	98,6	111,0	124,4	100,8	87,3	82,2	94,5	138,4	103,5	97,4	111,5	110,4
Oct	106,0	75,8	79,7	126,1	140,6	102,7	99,5	109,8	122,6	104,1	83,7	79,9	95,0	139,5	104,4	98,4	110,1	109,1
Nov	104,7	76,3	81,4	125,8	141,7	102,3	98,6	108,8	122,2	102,7	84,3	81,8	94,4	140,8	104,0	97,6	109,3	108,9
Dic	102,6	77,5	81,2	126,2	143,1	101,3	100,5	111,1	127,3	100,5	85,5	82,2	94,0	141,8	102,4	99,6	112,4	112,9
11 Ene	102,4	76,6	81,4	126,5	144,8	101,1	102,2	112,1	127,8	100,3	85,2	82,7	94,0	143,4	102,8	100,6	113,0	113,3
Feb	103,4	75,6	81,9	125,1	145,1	101,2	104,0	112,3	126,3	101,1	84,1	83,4	92,4	143,4	103,2	102,3	113,1	111,8
Mar	105,2	74,4	80,5	125,2	146,2	101,8	103,5	112,9	128,1	103,0	82,9	81,3	91,9	144,8	103,7	101,3	113,2	113,0
Abr	107,0	73,2	79,7	120,7	148,5	102,5	103,3	114,3	128,0	104,8	81,7	80,9	88,4	146,6	104,3	100,9	114,7	112,5
May	106,0	73,2	79,8	124,3	146,9	102,2	103,1	113,4	132,1	103,8
Jun	106,1	73,2	79,0	125,3	145,3	102,5	101,4	113,8	137,1

Véanse notas al final del capítulo

NOTAS A LOS CUADROS DEL CAPÍTULO 20. TIPOS DE CAMBIO E ÍNDICES DE COMPETITIVIDAD

Cuadro 20.1

a. Los tipos de cambio diarios difundidos por el Banco Central Europeo pueden consultarse en la dirección de Internet: http://www.bde.es/webbde/es/estadis/infoest/tc_1_1.pdf.

Cuadro 20.2

a. Los tipos de cambio diarios difundidos por el Banco Central Europeo pueden consultarse en la dirección de Internet: http://www.bde.es/webbde/es/estadis/infoest/tc_1_1.pdf.

- b. La libra chipriota se integra en el euro en enero de 2008.
- c. El tólar esloveno se integra en el euro en enero de 2007.
- d. La corona eslovaca se integra en el euro en enero de 2009.
- e. La corona estonia se integra en el euro en enero de 2011.

Cuadro 20.3

a. Los tipos de cambio diarios difundidos por el Banco Central Europeo pueden consultarse en la dirección de Internet: http://www.bde.es/webbde/es/estadis/infoest/tc_1_1.pdf.

b. Desde 1.7.05 la moneda de Rumanía es el nuevo leu rumano (RON) equivalente a 10.000 lei rumanos (ROL). El dato medio anual correspondiente a 2005 se ha calculado teniendo en cuenta esta relación en el período enero-junio de 2005.

- c. La lira maltesa se integra en el euro en enero de 2008.
- d. Desde 1.1.05 la moneda de la República de Turquía es la nueva lira turca (TRY) equivalente a 1.000.000 liras turcas (TRL)

Cuadro 20.4

a. Los tipos de cambio diarios difundidos por el Banco Central Europeo pueden consultarse en la dirección de Internet: http://www.bde.es/webbde/es/estadis/infoest/tc_1_1.pdf.

Cuadro 20.5

- a. A partir del 1 de enero de 1999 equivalencia en dólares estadounidenses, obtenida a través de los tipos de cambio del euro.

Cuadro 20.6

a. Los países integrantes de la Unión Europea (UE 27) son los siguientes: Alemania, Austria, Bélgica, Bulgaria, Chipre, Dinamarca, Eslovaquia, Eslovenia, Estonia, Finlandia, Francia, Grecia, Holanda, Hungría, Irlanda, Italia, Letonia, Lituania, Luxemburgo, Malta, Polonia, Portugal, Reino Unido, República Checa, Rumanía y Suecia.

Los países integrantes de la zona euro son los siguientes: Alemania, Austria, Bélgica, Chipre, Eslovaquia, Eslovenia, Estonia, Finlandia, Francia, Grecia, Italia, Irlanda, Luxemburgo, Malta, Países Bajos y Portugal.

b. Abreviaturas: IAPC (Índice Armonizado de Precios de Consumo), IPRI (Índice de Precios Industriales), CLUT (Costes Laborales Unitarios Totales), CLUM (Costes Laborales Unitarios de Manufacturas) e IVUE (Índice de Valor Unitario de Exportaciones).

c. Resultado de multiplicar el componente nominal y el componente precios. Su caída refleja mejoras en la competitividad.

d. Índices calculados como medias geométricas de los tipos de cambio bilaterales en los que las ponderaciones se basan en el comercio de manufacturas con los socios comerciales del agregado de contrapartida y captan los efectos de terceros mercados.

e. Relación entre el índice de precios de España y el de la agrupación correspondiente calculado como media geométrica de los índices de precios de los países que forman la agrupación de contrapartida ponderados como se indica en la nota anterior.

f. Series trimestrales.

Cuadro 20.7

a. Países desarrollados: Alemania, Austria, Australia, Bélgica, Canadá, Chipre, Dinamarca, Eslovaquia, Eslovenia, Estonia, Estados Unidos, Finlandia, Francia, Grecia, Holanda, Italia, Irlanda, Japón, Luxemburgo, Malta, Noruega, Nueva Zelanda, Portugal, Reino Unido, Suecia y Suiza.

Países industrializados: Los integrantes de la agrupación países desarrollados, Corea, Hong Kong, Singapur, China, India, Indonesia, Malasia, Filipinas, Taiwán y Tailandia.

Nuevos países industrializados de Asia: Corea, Hong Kong, Singapur, China, India, Indonesia, Malasia, Filipinas, Taiwán y Tailandia.

b. Abreviaturas: IPC (Índice de Precios de Consumo), IPRI (Índice de Precios Industriales), CLUM (Costes Laborales Unitarios de Manufacturas) e IVUE (Índice de Valor Unitario de Exportaciones).

c. Resultado de multiplicar el componente nominal y el componente precios. Su caída refleja mejoras en la competitividad.

d. Índices calculados como medias geométricas de los tipos de cambio bilaterales en los que las ponderaciones se basan en el comercio de manufacturas con los socios comerciales del agregado de contrapartida y captan los efectos de terceros mercados.

e. Relación entre el índice de precios de España y el de la agrupación correspondiente calculado como media geométrica de los índices de precios de los países que forman la agrupación de contrapartida ponderados como se indica en la nota anterior.

f. Series trimestrales.

Cuadro 20.8

a. La agrupación países desarrollados está compuesta por los países que se citan en la nota a. del cuadro 20.6, incluyendo a España y excluyendo el propio país para cada moneda. Para el euro, véase la nota (b) del cuadro 1.16.

b. Índices calculados como medias geométricas de los tipos de cambio bilaterales en los que las ponderaciones se basan en el comercio de manufacturas con los socios comerciales del agregado de contrapartida y captan los efectos de terceros mercados. Los tipos de cambio reales son el resultado de multiplicar el componente nominal y el componente precios. Su caída refleja mejoras en la competitividad.

21 MERCADO PRIMARIO DE VALORES
PRIMARY MARKET FOR SECURITIES

21. MERCADO PRIMARIO DE VALORES
A) Economía nacional

21.1 Valores distintos de acciones, excepto derivados financieros
Acciones y participaciones en fondos de inversión. Detalle por sectores y subsectores. Emisiones netas y ofertas públicas de venta

Millones de euros

	Valores distintos de acciones, excepto derivados financieros									Acciones cotizadas y no cotizadas			Participaciones en fondos de inversión	
	Valores nominales									Ampliaciones netas de capital		Ofertas públicas de venta	Suscripciones menos reembolsos	
	Instituciones financieras			Administraciones Públicas				Sociedades no financieras	Aportación de fondos					
Total	Total	Monetarias	No monetarias	Total	Administración central	CCAA	CCLL		Total	Instituciones financieras	Sociedades no financieras	13	14	
1	2	3	4	5	6	7	8	9	10	11	12	13	14	
05	180 194 173 618	78 042	95 576	6 682	3 890	2 797	-5	-106	4 232	1 268	2 965	157	14 270	
06	223 889 225 630	97 166	128 463	-2 734	-4 789	1 827	228	993	7 755	3 140	4 615	2 459	-10 861	
07	222 374 224 710	78 192	146 518	-4 362	-4 716	223	131	2 026	45 970	15 446	30 524	2 068	-22 008	
08	131 104 77 660	-26 920	104 580	51 580	50 208	1 386	-14	1 865	14 803	11 443	3 360	-	-69 535	
09	189 621 61 183	39 562	21 622	127 753	119 397	8 496	-139	685	10 209	3 364	6 845	13	...	
10	73 678 -3 948	7 827	-11 776	76 461	63 228	13 347	-114	1 166	15 474	7 396	8 077	538	...	
10 E-M	495 -26 400	-2 630	-23 770	25 316	18 875	6 441	-	1 579	2 777	-23	2 801	538	...	
11 E-M	50 923 7 196	26 096	-18 899	43 008	36 437	6 671	-100	719	4 304	1 324	2 980	-	...	
10 Mar	18 760	1 520	4 503	-2 984	16 568	11 995	4 574	-	671	262	-	262	-	
Abr	5 200	2 453	6 185	-3 732	1 765	926	839	-	982	2 515	-	2 515	538	
May	-10 976	-17 936	-15 374	-2 562	7 283	7 259	24	-	-324	-15	-20	5	-	
Jun	-4 336	-15 068	-7 676	-7 392	11 016	9 452	1 593	-30	-284	2 036	180	1 856	-	
Jul	19 802	20 828	2 696	18 132	-1 005	-787	-218	-	-22	486	409	77	-	
Ago	8 475	2 952	689	2 263	5 923	6 048	-125	-	-400	317	-3	320	-	
Sep	11 529	2 551	3 869	-1 318	8 449	8 032	417	-	529	440	447	-7	-	
Oct	23 103	9 077	8 321	756	14 052	13 345	749	-42	-26	438	448	-10	-	
Nov	4 331	-3 384	1 549	-4 933	7 826	5 174	2 695	-42	-110	6 207	5 452	755	-	
Dic	10 280	5 495	1 009	4 486	4 885	3 090	1 795	-	-100	2 771	486	2 285	-	
11 Ene	9 334	-841	1 003	-1 845	10 211	10 118	93	-	-35	1 624	800	825	-	
Feb	21 614	7 085	11 136	-4 052	14 595	14 044	551	-	-66	647	497	150	-	
Mar	17 651	5 533	9 684	-4 151	11 924	11 525	499	-100	193	1 888	-8	1 895	-	
Abr	-6 235	-685	858	-1 543	-5 864	-7 622	1 758	-	314	116	48	68	-	
May	8 559	-3 895	3 414	-7 309	12 141	8 371	3 769	-	313	30	-12	42	-	

21. MERCADO PRIMARIO DE VALORES
A) Economía nacional

21.2 Valores distintos de acciones, excepto derivados financieros
Acciones cotizadas y participaciones en fondos de inversión
Detalle por sectores y subsectores. Saldos vivos

Millones de euros

	Valores distintos de acciones, excepto derivados financieros									Acciones cotizadas: capitalización			Participaciones en fondos de inversión	Mercado alternativo bursátil: capitalización
	Valor nominal									Total		Patrimonio		
	Instituciones financieras			Administraciones Públicas				Sociedades no financieras	Total	Instituciones financieras	Sociedades no financieras			
Total	Total	Monetarias	No monetarias	Total	Administración central	CCAA	CCLL					10	11	12
1	2	3	4	5	6	7	8	9	10	11	12	13	14	
05	854 715	497 836	259 560	238 277	346 265	314 504	29 527	2 233	10 613	577 893	185 960	391 933	262 201	...
06	1 076 199	721 711	355 421	366 290	342 882	309 205	31 216	2 461	11 606	724 937	226 134	498 804	270 407	21 638
07	1 291 346	939 729	431 124	508 605	337 995	304 103	31 299	2 593	13 622	788 974	218 696	570 279	256 055	31 635
08	1 420 630	1 015 072	402 661	612 411	390 102	354 739	32 785	2 579	15 456	478 594	124 369	354 225	180 835	24 735
09	1 611 077	1 077 281	442 673	634 609	517 650	473 897	41 313	2 440	16 146	547 900	180 811	367 089	...	26 364
10	1 691 700	1 079 201	453 765	625 436	595 151	537 697	55 129	2 326	17 348	472 351	127 477	344 873	...	27 421
09 Dic	1 611 077	1 077 281	442 673	634 609	517 650	473 897	41 313	2 440	16 146	547 900	180 811	367 089	...	26 364
10 Ene	1 604 762	1 078 802	449 291	629 510	509 737	465 931	41 366	2 440	16 224	508 831	164 261	344 571	...	25 786
Feb	1 602 000	1 067 740	446 231	621 509	517 851	472 984	42 427	2 440	16 409	483 505	148 764	334 741	...	27 455
Mar	1 621 197	1 069 632	450 973	618 659	534 490	485 008	47 042	2 440	17 074	506 432	155 342	351 090	...	28 222
Abr	1 627 544	1 073 134	457 635	615 500	536 351	486 017	47 894	2 440	18 059	495 212	150 565	344 648	...	28 225
May	1 621 515	1 059 413	444 061	615 352	544 334	493 842	48 052	2 440	17 769	440 658	130 554	310 104	...	27 365
Jun	1 618 516	1 045 485	436 858	608 627	555 534	503 336	49 788	2 410	17 496	441 592	134 697	306 895	...	26 994
Jul	1 634 759	1 063 284	438 305	624 979	554 019	502 145	49 465	2 410	17 456	487 127	156 274	330 854	...	27 414
Ago	1 645 087	1 067 773	439 692	628 081	560 243	508 372	49 462	2 410	17 071	473 344	143 968	329 375	...	27 220
Sep	1 652 260	1 066 586	442 022	624 565	568 101	515 952	49 739	2 410	17 573	488 255	145 990	342 265	...	27 408
Oct	1 674 445	1 074 879	449 985	624 895	582 018	529 217	50 433	2 368	17 547	504 927	144 375	360 552	...	27 687
Nov	1 682 911	1 075 081	453 141	621 940	590 375	534 766	53 283	2 326	17 455	440 093	119 316	320 776	...	26 942
Dic	1 691 700	1 079 201	453 765	625 436	595 151	537 697	55 129	2 326	17 348	472 351	127 477	344 873	...	27 421
11 Ene	1 699 517	1 077 103	454 080	623 023	605 111	547 690	55 125	2 326	17 303	520 266	147 345	372 921	...	27 395
Feb	1 720 895	1 084 012	465 152	618 860	619 648	561 647	55 676	2 326	17 235	524 310	147 615	376 695	...	27 576
Mar	1 736 512	1 087 760	474 151	613 609	631 336	573 002	56 108	2 226	17 416	520 654	138 672	381 982	...	27 717
Abr	1 728 108	1 085 192	474 353	610 839	625 197	565 133	57 839	2 226	17 719	533 869	143 641	390 228	...	27 767
May	1 738 729	1 083 038	478 430	604 608	637 648	573 691	61 732	2 226	18 042	516 991	136 911	380 080	...	27 714

21. MERCADO PRIMARIO DE VALORES
A) Economía nacional

Valores nominales

	Economía nacional			Instituciones financieras			Administraciones Públicas			Sociedades no financieras		
	Total	A corto plazo	A largo plazo	Total	A corto plazo	A largo plazo	Total	A corto plazo	A largo plazo	Total	A corto plazo	A largo plazo
	1	2	3	4	5	6	7	8	9	10	11	12
05	180 194	9 284	170 910	173 618	13 113	160 506	6 682	-3 543	10 225	-106	-286	179
06	223 889	16 152	207 736	225 630	16 972	208 658	-2 734	-2 134	-600	993	1 314	-321
07	222 374	33 898	188 476	224 710	32 618	192 092	-4 362	1 427	-5 788	2 026	-146	2 172
08	131 104	-1 120	132 223	77 660	-21 503	99 162	51 580	20 059	31 520	1 865	323	1 541
09	189 621	17 806	171 815	61 183	-13 431	74 614	127 753	33 270	94 483	685	-2 033	2 718
10	73 678	-27 391	101 070	-3 948	-28 849	24 901	76 461	3 323	73 138	1 166	-1 866	3 031
10 E-M	495	-16 078	16 573	-26 400	-11 296	-15 103	25 316	-4 196	29 512	1 579	-586	2 165
11 E-M	50 923	-453	51 376	7 196	-131	7 328	43 008	-158	43 166	719	-163	882
10 Mar	18 760	2 015	16 745	1 520	1 011	509	16 568	983	15 586	671	21	650
Abr	5 200	-8 176	13 376	2 453	-4 641	7 094	1 765	-3 289	5 054	982	-246	1 228
May	-10 976	-5 479	-5 497	-17 936	-5 515	-12 421	7 283	359	6 924	-324	-323	-
Jun	-4 336	-5 973	1 636	-15 068	-6 633	-8 434	11 016	945	10 070	-284	-284	-
Jul	19 802	-4 749	24 551	20 828	-7 152	27 980	-1 005	2 724	-3 729	-22	-322	300
Ago	8 475	3 797	4 677	2 952	1 541	1 411	5 923	2 481	3 442	-400	-224	-176
Sep	11 529	3 334	8 195	2 551	2 286	266	8 449	1 229	7 220	529	-180	709
Oct	23 103	7 934	15 169	9 077	3 404	5 673	14 052	4 574	9 477	-26	-45	19
Nov	4 331	-4 376	8 707	-3 384	-2 148	-1 236	7 826	-2 136	9 962	-110	-92	-18
Dic	10 280	-11 282	21 561	5 495	-8 850	14 345	4 885	-2 299	7 184	-100	-132	32
11 Ene	9 334	-1 872	11 206	-841	-1 294	453	10 211	-548	10 759	-35	-30	-5
Feb	21 614	3 369	18 245	7 085	1 425	5 659	14 595	2 008	12 587	-66	-65	-1
Mar	17 651	-1 528	19 179	5 533	698	4 835	11 924	-2 204	14 128	193	-22	215
Abr	-6 235	-2 666	-3 568	-685	-2 509	1 824	-5 864	-99	-5 765	314	-58	373
May	8 559	2 245	6 314	-3 895	1 548	-5 443	12 141	685	11 456	313	13	300

21.3 Valores distintos de acciones, excepto derivados financieros
Detalle por sectores y plazos
Emissiones netas

Millones de euros

21. MERCADO PRIMARIO DE VALORES
A) Economía nacional

Valores nominales

	Economía nacional			Instituciones financieras			Administraciones Públicas			Sociedades no financieras		
	Total	A corto plazo	A largo plazo	Total	A corto plazo	A largo plazo	Total	A corto plazo	A largo plazo	Total	A corto plazo	A largo plazo
	1	2	3	4	5	6	7	8	9	10	11	12
05	854 715	89 414	765 301	497 836	51 635	446 202	346 265	34 991	311 274	10 613	2 788	7 825
06	1 076 199	105 468	970 731	721 711	68 551	653 160	342 882	32 815	310 067	11 606	4 102	7 504
07	1 291 346	138 991	1 152 355	939 729	100 839	838 890	337 995	34 196	303 799	13 622	3 956	9 666
08	1 420 630	138 070	1 282 561	015 072	79 471	935 601	390 102	54 319	335 783	15 456	4 279	11 177
09	1 611 077	155 764	1 455 313	077 281	65 914	1 011 368	517 650	87 604	430 046	16 146	2 246	13 899
10	1 691 700	129 265	1 562 436	079 201	37 904	1 041 297	595 151	90 980	504 172	17 348	381	16 968
09 Dic	1 611 077	155 764	1 455 313	077 281	65 914	1 011 368	517 650	87 604	430 046	16 146	2 246	13 899
10 Ene	1 604 762	155 849	1 448 913	078 802	66 290	1 012 512	509 737	87 288	422 449	16 224	2 271	13 953
Feb	1 602 000	151 668	1 450 332	067 740	64 090	1 003 650	517 851	85 370	432 481	16 409	2 208	14 201
Mar	1 621 197	153 686	1 467 511	069 632	65 096	1 004 536	534 490	86 361	448 130	17 074	2 229	14 845
Abr	1 627 544	145 621	1 481 924	073 134	60 557	1 012 577	536 351	83 079	453 272	18 059	1 984	16 075
May	1 621 515	140 625	1 480 890	059 413	55 500	1 003 913	544 334	83 465	460 869	17 769	1 660	16 109
Jun	1 618 516	134 830	1 483 685	045 485	49 031	996 454	555 534	84 423	471 111	17 496	1 376	16 120
Jul	1 634 759	129 839	1 504 920	063 284	41 653	1 021 631	554 019	87 132	466 887	17 456	1 054	16 402
Ago	1 645 087	133 782	1 511 305	067 773	43 330	1 024 443	560 243	89 622	470 621	17 071	830	16 241
Sep	1 652 260	136 824	1 515 436	066 586	45 343	1 021 244	568 101	90 832	477 269	17 573	650	16 923
Oct	1 674 445	144 687	1 529 757	074 879	48 681	1 026 198	582 018	95 400	486 618	17 547	605	16 941
Nov	1 682 911	140 686	1 542 226	075 081	46 896	1 028 184	590 375	93 276	497 099	17 455	513	16 942
Dic	1 691 700	129 265	1 562 436	079 201	37 904	1 041 297	595 151	90 980	504 172	17 348	381	16 968
11 Ene	1 699 517	127 313	1 572 204	077 103	36 537	1 040 566	605 111	90 425	514 685	17 303	351	16 953
Feb	1 720 895	130 673	1 590 222	084 012	37 953	1 046 059	619 648	92 434	527 214	17 235	285	16 949
Mar	1 736 512	129 000	1 607 512	087 760	38 512	1 049 248	631 336	90 225	541 110	17 416	263	17 153
Abr	1 728 108	126 102	1 602 006	085 192	35 773	1 049 419	625 197	90 124	535 074	17 719	205	17 514
May	1 738 729	128 544	1 610 185	083 038	37 506	1 045 532	637 648	90 820	546 828	18 042	218	17 825

21.4 Valores distintos de acciones, excepto derivados financieros
Detalle por sectores y plazos
Saldos vivos

Millones de euros

21. MERCADO PRIMARIO DE VALORES
A) Economía nacional

21.5 Valores distintos de acciones, excepto derivados financieros
Emissiones a largo plazo. Detalle por sectores
Tipo de cupón. Saldo vivos

Valores nominales, excepto emisiones cupón cero, valoradas por el efectivo captado

Millones de euros

	del cual											
	Total				Instituciones financieras				Administraciones Públicas			
	Total	Cupón fijo	Cupón indiciado	Cupón cero	Total	Cupón fijo	Cupón indiciado	Cupón cero	Total	Cupón fijo	Cupón indiciado	Cupón cero
1	2	3	4	5	6	7	8	9	10	11	12	
05	765 301	493 523	261 605	10 174	446 202	183 962	252 163	10 077	311 274	303 121	8 132	21
06	970 731	573 487	386 579	10 665	653 160	266 839	375 690	10 631	310 067	300 670	9 397	-
07	1 152 355	609 368	529 649	13 338	838 890	306 675	518 910	13 305	303 799	295 467	8 331	-
08	1 282 561	681 334	588 151	13 076	935 601	346 062	577 808	11 732	335 783	327 880	7 903	-
09	1 455 313	872 268	573 563	9 482	1 011 368	444 200	559 129	8 038	430 046	417 977	12 069	-
10	1 562 436	1 008 867	542 713	10 856	1 041 297	507 058	525 547	8 691	504 172	490 073	14 097	2
09 Dic	1 455 313	872 268	573 563	9 482	1 011 368	444 200	559 129	8 038	430 046	417 977	12 069	-
10 Ene	1 448 913	874 531	564 887	9 495	1 012 512	453 651	550 803	8 058	422 449	410 731	11 718	-
Feb	1 450 332	883 242	557 579	9 511	1 003 650	452 577	542 997	8 076	432 481	420 263	12 218	-
Mar	1 467 511	903 022	554 858	9 631	1 004 536	457 760	538 580	8 196	448 130	434 256	13 873	-
Abr	1 481 924	922 165	549 027	10 731	1 012 577	469 645	534 199	8 733	453 272	440 849	12 422	-
May	1 480 890	924 872	545 473	10 545	1 003 913	464 725	530 641	8 547	460 869	448 445	12 424	-
Jun	1 483 685	939 040	534 194	10 451	996 454	469 060	518 941	8 453	471 111	458 271	12 840	-
Jul	1 504 920	938 569	555 436	10 916	1 021 631	473 349	539 665	8 617	466 887	453 527	13 360	-
Ago	1 511 305	946 992	553 788	10 525	1 024 443	478 026	538 005	8 412	470 621	457 248	13 371	2
Sep	1 515 436	957 268	547 889	10 278	1 021 244	481 781	531 257	8 206	477 269	463 793	13 475	2
Oct	1 529 757	975 705	543 641	10 411	1 026 198	491 381	526 479	8 338	486 618	472 590	14 026	2
Nov	1 542 226	993 925	537 640	10 661	1 028 184	499 370	520 227	8 588	497 099	482 825	14 273	2
Dic	1 562 436	1 008 867	542 713	10 856	1 041 297	507 058	525 547	8 691	504 172	490 073	14 097	2
11 Ene	1 572 204	1 020 571	540 708	10 925	1 040 566	507 980	523 823	8 763	514 685	500 865	13 817	4
Feb	1 590 222	1 042 646	536 409	11 167	1 046 059	517 706	519 523	8 831	527 214	513 218	13 817	179
Mar	1 607 512	1 065 808	530 525	11 179	1 049 248	527 195	513 212	8 842	541 110	526 686	14 246	179
Abr	1 602 006	1 055 175	535 514	11 317	1 049 419	522 068	518 390	8 960	535 074	520 818	14 057	199
May	1 610 185	1 072 475	526 448	11 262	1 045 532	527 380	509 254	8 898	546 828	532 497	14 126	205

21. MERCADO PRIMARIO DE VALORES
B) Instituciones financieras

21.6 Valores distintos de acciones, excepto derivados financieros
Detalle por subsectores y plazos
Emissiones netas

Valores nominales

Millones de euros

	Instituciones financieras monetarias								Otros intermediarios financieros, excepto empresas de seguros y fondos de pensiones					Empresas de seguros y fondos de pensiones
	Total	A corto plazo			A largo plazo			Total	A corto plazo	A largo plazo	del cual			
		Total	En euros	En monedas distintas del euro	Total	En euros	En monedas distintas del euro				Fondos de titulización	Particip. preferentes y valores Ley 19/2003		
													12	
1	2	3	4	5	6	7	8	9	10	11	12	13	14	
05	173 618	78 042	13 838	13 509	329	64 205	61 234	2 971	95 576	-725	96 301	54 288	42 014	-
06	225 630	97 166	14 539	14 037	502	82 628	75 589	7 039	128 463	2 433	126 030	68 570	55 789	-
07	224 710	78 192	36 065	30 416	5 650	42 127	34 391	7 736	146 518	-3 447	149 965	111 671	36 413	-
08	77 660	-26 920	-33 842	-31 058	-2 783	6 921	4 500	2 422	104 610	12 339	92 271	92 288	-945	-30
09	61 183	39 562	-18 849	-19 755	906	58 411	58 034	377	21 637	5 418	16 219	15 633	702	-15
10	-3 948	7 827	-21 584	-19 234	-2 350	29 411	31 761	-2 350	-11 776	-7 265	-4 511	-6 281	1 833	-
10 E-M	-26 400	-2 630	-5 711	-4 203	-1 508	3 080	4 834	-1 753	-23 770	-5 586	-18 184	-19 702	1 868	-
11 E-M	7 196	26 096	1 255	1 595	-341	24 841	28 858	-4 017	-18 899	-1 386	-17 513	-21 767	4 880	-
10 Mar	1 520	4 503	1 461	2 135	-673	3 042	3 243	-201	-2 984	-451	-2 533	-5 399	2 866	-
Abr	2 453	6 185	-2 095	-2 039	-56	8 280	9 326	-1 046	-3 732	-2 546	-1 187	-4 166	3 080	-
May	-17 936	-15 374	-6 061	-5 330	-731	-9 313	-8 297	-1 016	-2 562	547	-3 108	-1 218	-1 690	-
Jun	-15 068	-7 676	-5 794	-5 109	-685	-1 882	-1 603	-279	-7 392	-839	-6 553	-1 945	-4 507	-
Jul	20 828	2 696	-5 869	-5 386	-483	8 566	8 898	-332	18 132	-1 283	19 415	22 316	-2 890	-
Ago	2 952	689	-145	-108	-37	834	677	157	2 263	1 686	577	-2 675	3 453	-
Sep	2 551	3 869	1 390	992	398	2 480	3 489	-1 009	-1 318	896	-2 214	-4 764	2 550	-
Oct	9 077	8 321	1 843	793	1 050	6 477	5 346	1 132	756	1 561	-805	-3 632	2 727	-
Nov	-3 384	1 549	-784	-701	-83	2 333	2 364	-31	-4 933	-1 364	-3 570	-3 369	-401	-
Dic	5 495	1 009	-6 514	-5 512	-1 002	7 523	7 757	-234	4 486	-2 336	6 822	7 490	-967	-
11 Ene	-841	1 003	-136	184	-320	1 140	1 389	-249	-1 845	-1 158	-687	1 667	-1 729	-
Feb	7 085	11 136	1 265	1 673	-408	9 871	10 704	-833	-4 052	160	-4 212	-7 815	3 604	-
Mar	5 533	9 684	1 173	661	512	8 511	10 500	-1 989	-4 151	-475	-3 676	-4 048	373	-
Abr	-685	858	-1 554	-1 187	-367	2 412	3 314	-903	-1 543	-955	-588	-1 066	378	-
May	-3 895	3 414	507	264	242	2 908	2 951	-43	-7 309	1 041	-8 350	-10 505	2 254	-

Nota: Las emisiones en euros incluyen históricamente todas las emisiones denominadas en euros o cualquiera de sus denominaciones nacionales.

Las emisiones en dracmas griegas se incorporan a la categoría de 'emisiones en euros' a partir de enero de 2001.

21. MERCADO PRIMARIO DE VALORES

B) Instituciones financieras

Valores nominales

	Instituciones financieras monetarias													Otros intermediarios financieros, excepto empresas de seguros y fondos de pensiones		Empresas de seguros y fondos de pensiones			
	Total	A corto plazo						A largo plazo						Total	A corto plazo		A largo plazo	del cual	
		Total	En euros	En monedas distintas del euro	Total	En euros	En monedas distintas del euro	Fondos de titulización	Particip. preferentes y valores Ley 19/2003										
										1	2	3	4					5	6
05	497 836	259 560	47 253	46 609	644	212 307	198 649	13 658	237 936	4 382	233 554	169 576	63 703	341					
06	721 711	355 421	61 736	60 646	1 090	293 685	274 238	19 447	365 949	6 815	359 134	238 149	119 039	341					
07	939 729	431 124	97 471	91 063	6 408	333 652	308 627	25 025	508 264	3 368	504 897	349 814	151 255	341					
08	1 015 072	402 661	63 593	60 005	3 588	339 068	313 124	25 944	612 100	15 878	596 223	442 106	149 361	311					
09	1 077 281	442 673	44 576	40 250	4 326	398 096	371 157	26 939	634 313	21 337	612 976	457 737	150 599	296					
10	1 079 201	453 765	23 501	21 016	2 485	430 263	402 918	27 345	625 140	14 403	610 737	451 459	154 701	296					
09 Dic	1 077 281	442 673	44 576	40 250	4 326	398 096	371 157	26 939	634 313	21 337	612 976	457 737	150 599	296					
10 Ene	1 078 802	449 291	45 747	41 170	4 577	403 544	375 301	28 243	629 214	20 543	608 672	451 501	152 581	296					
Feb	1 067 740	446 231	45 787	41 282	4 505	400 444	371 719	28 725	621 213	18 303	602 910	448 821	149 500	296					
Mar	1 069 632	450 973	47 262	43 417	3 845	403 712	374 962	28 750	618 363	17 834	600 529	443 422	152 517	296					
Abr	1 073 134	457 635	45 215	41 378	3 837	412 420	384 288	28 132	615 204	15 343	599 861	439 256	156 115	296					
May	1 059 413	444 061	39 386	36 048	3 339	404 674	375 991	28 683	615 056	16 113	598 943	438 043	156 610	296					
Jun	1 045 485	436 858	33 662	30 938	2 723	403 196	374 388	28 808	608 331	15 369	592 962	436 098	152 675	296					
Jul	1 063 284	438 305	27 687	25 552	2 135	410 618	383 286	27 332	624 683	13 966	610 718	458 411	148 129	296					
Ago	1 067 773	439 692	27 593	25 444	2 149	412 099	383 963	28 137	627 785	15 738	612 048	455 737	152 334	296					
Sep	1 066 586	442 022	28 862	26 436	2 426	413 160	387 451	25 709	624 269	16 481	607 788	450 970	152 841	296					
Oct	1 074 879	449 985	30 666	27 229	3 437	419 318	392 797	26 521	624 599	18 015	606 584	447 337	155 170	296					
Nov	1 075 081	453 141	30 082	26 528	3 554	423 059	395 161	27 898	621 644	16 814	604 829	443 971	156 582	296					
Dic	1 079 201	453 765	23 501	21 016	2 485	430 263	402 918	27 345	625 140	14 403	610 737	451 459	154 701	296					
11 Ene	1 077 103	454 080	23 320	21 200	2 120	430 760	404 307	26 453	622 727	13 217	609 511	453 125	152 434	296					
Feb	1 084 012	465 152	24 575	22 874	1 702	440 577	415 011	25 566	618 564	13 378	605 186	445 310	155 925	296					
Mar	1 087 760	474 151	25 706	23 534	2 172	448 445	425 511	22 934	613 313	12 806	600 508	441 261	155 297	296					
Abr	1 085 192	474 353	24 083	22 348	1 736	450 269	428 825	21 444	610 543	11 690	598 853	440 192	154 611	296					
May	1 083 038	478 430	24 647	22 612	2 036	453 783	431 776	22 007	604 312	12 859	591 453	429 689	157 814	296					

Nota: Las emisiones en euros incluyen históricamente todas las emisiones denominadas en euros o cualquiera de sus denominaciones nacionales.

Las emisiones en dracmas griegas se incorporan a la categoría de 'emisiones en euros' a partir de enero de 2001.

21. MERCADO PRIMARIO DE VALORES

B) Instituciones financieras

Valores nominales

	A corto plazo						A largo plazo								
	Total						Valores hipotecarios			Obligaciones subordinadas			Otros valores		
	Emisiones netas	Emisiones brutas	Amortizaciones	Emisiones netas	Emisiones brutas	Amortizaciones	Emisiones netas	Emisiones brutas	Amortizaciones	Emisiones netas	Emisiones brutas	Amortizaciones	Emisiones netas	Emisiones brutas	Amortizaciones
1	2	3	4	5	6	7	8	9	10	11	12	13	14	15	
05	13 509	248 595	235 086	61 234	77 885	16 651	33 117	33 560	443	2 639	3 154	515	25 479	41 170	15 692
06	14 037	320 687	306 650	75 589	95 854	20 265	43 149	44 249	1 100	5 769	6 852	1 083	26 671	44 753	18 083
07	30 416	428 631	398 216	34 391	67 387	32 996	19 323	25 347	6 024	-513	1 823	2 336	15 581	40 217	24 636
08	-31 058	310 989	342 047	4 500	39 918	35 418	16 703	19 547	2 844	-902	1 577	2 478	-11 302	18 794	30 096
09	-19 755	197 675	217 430	58 034	109 094	51 060	17 171	29 881	12 710	10 534	13 410	2 877	30 329	65 803	35 474
10	-19 234	118 573	137 807	31 761	90 564	58 803	13 167	35 824	22 657	10 881	15 230	4 349	7 713	39 509	31 797
10 E-M	-4 203	57 407	61 609	4 834	32 948	28 114	1 418	13 178	11 760	2 415	3 609	1 194	1 001	16 161	15 160
11 E-M	1 595	50 550	48 954	28 858	60 305	31 447	19 794	36 259	16 465	-1 064	1 280	2 344	10 128	22 766	12 638
10 Abr	-2 039	9 585	11 624	9 326	12 332	3 005	5 550	5 560	10	-380	500	880	4 156	6 272	2 115
May	-5 330	6 029	11 359	-8 297	2 715	11 012	-6 350	1 300	7 650	-41	3	44	-1 906	1 412	3 318
Jun	-5 109	8 083	13 192	-1 603	9 599	11 202	-655	4 560	5 215	744	887	143	-1 691	4 153	5 844
Jul	-5 386	7 232	12 618	8 898	10 772	1 874	3 515	3 665	150	1 588	1 671	83	3 795	5 436	1 641
Ago	-108	7 841	7 949	677	1 223	546	652	652	-	-27	-	27	52	571	519
Sep	992	12 386	11 394	3 489	11 008	7 520	4 750	8 250	3 500	-1 771	1	1 772	510	2 757	2 248
Oct	793	10 411	9 618	5 346	6 854	1 509	2 075	2 075	-	446	526	80	2 254	4 254	1 429
Nov	-701	8 492	9 193	2 364	7 491	5 127	1 183	1 674	491	-749	1	750	1 931	5 816	3 886
Dic	-5 512	6 722	12 234	7 757	10 668	2 911	229	1 770	1 541	8 237	8 537	300	-709	361	1 070
11 Ene	184	9 304	9 120	1 389	6 125	4 736	776	3 620	2 844	-367	-	367	980	2 505	1 525
Feb	1 673	11 489	9 815	10 704	16 516	5 813	6 604	9 280	2 676	736	1 265	529	3 363	5 972	2 609
Mar	661	11 446	10 785	10 500	19 224	8 724	5 265	10 377	5 112	-1 067	15	1 082	6 302	8 831	2 530
Abr	-1 187	8 938	10 125	3 314	7 908	4 593	1 518	3 877	2 359	-65	-	65	1 862	4 031	2 169
May	264	9 373	9 109	2 951	10 532	7 581	5 630	9 105	3 475	-301	-	301	-2 379	1 427	3 806

Nota: Las emisiones en euros incluyen históricamente todas las emisiones denominadas en euros o cualquiera de sus denominaciones nacionales.

Las emisiones en dracmas griegas se incorporan a la categoría de 'emisiones en euros' a partir de enero de 2001.

21. MERCADO PRIMARIO DE VALORES
B) Instituciones financieras

21.9 Valores distintos de acciones emitidos en euros, excepto derivados financieros. Instituciones financieras monetarias
Detalle por instrumentos. Saldos vivos

	Valores nominales								Millones de euros
	Total	A corto plazo	Total	A largo plazo					
				Valores hipotecarios	Obligaciones subordinadas	Otros valores	del cual		
1	2	3	4	5	6	7	8		
05	245 258	46 609	198 649	89 204	22 777	86 668	9 595	5 326	
06	334 884	60 646	274 238	132 353	28 546	113 339	12 245	7 637	
07	399 690	91 063	308 627	151 676	28 033	128 919	17 005	11 475	
08	373 129	60 005	313 124	168 379	27 131	117 614	17 130	13 844	
09	411 408	40 250	371 157	185 550	37 665	147 943	16 216	17 388	
10	423 935	21 016	402 918	198 717	48 546	155 655	18 536	28 584	
09 Dic	411 408	40 250	371 157	185 550	37 665	147 943	16 216	17 388	
10 Ene	416 471	41 170	375 301	188 267	37 643	149 392	16 106	18 138	
Feb	413 001	41 282	371 719	188 467	37 640	145 613	15 911	16 888	
Mar	418 379	43 417	374 962	187 768	40 501	146 693	16 186	16 823	
Abr	425 666	41 378	384 288	193 318	40 120	150 850	18 386	17 723	
May	412 039	36 048	375 991	186 968	40 079	148 944	18 236	17 724	
Jun	405 326	30 938	374 388	186 313	40 823	147 253	18 536	18 573	
Jul	408 838	25 552	383 286	189 828	42 411	151 047	18 836	23 383	
Ago	409 407	25 444	383 963	190 480	42 384	151 099	18 836	23 742	
Sep	413 888	26 436	387 451	195 230	40 613	151 609	18 836	25 610	
Oct	420 026	27 229	392 797	197 305	41 058	154 434	18 536	28 315	
Nov	421 690	26 528	395 161	198 488	40 309	156 365	18 536	28 460	
Dic	423 935	21 016	402 918	198 717	48 546	155 655	18 536	28 584	
11 Ene	425 508	21 200	404 307	199 493	48 179	156 635	18 519	29 995	
Feb	437 884	22 874	415 011	206 098	48 915	159 998	18 519	33 993	
Mar	449 045	23 534	425 511	211 363	47 848	166 300	20 654	39 142	
Abr	451 173	22 348	428 825	212 881	47 783	168 162	20 754	41 243	
May	454 388	22 612	431 776	218 511	47 482	165 783	20 954	39 493	

Nota: Las emisiones en euros incluyen históricamente todas las emisiones denominadas en euros o cualquiera de sus denominaciones nacionales.

Las emisiones en dracmas griegas se incorporan a la categoría de 'emisiones en euros' a partir de enero de 2001.

(a) Incluye las entidades oficiales de crédito, hasta su asimilación en junio de 1994 a bancos, por Ley 3/94, de 14 de abril. Desde esa fecha se incluyen en bancos.

21. MERCADO PRIMARIO DE VALORES
B) Instituciones financieras

21.10 Acciones y participaciones en fondos de inversión
Detalle por sectores
Emisiones netas, ofertas públicas de venta y saldos vivos

Millones de euros

	Emisiones netas								Ofertas públicas de venta		Saldos vivos (a precio de mercado)			
	Acciones						Participaciones en fondos de inversión				Acciones cotizadas		Participaciones en fondos de inversión	
	Total	del cual		Cotizadas		No cotizadas			Total	del cual	Total	del cual		Total
		OIFM		Total	OIFM	Total	OIFM	Total				OIFM	Total	
1	2	3	4	5	6	7	8	9	10	11	12	13	14	
05	1 268	1 272	665	647	603	625	14 270	-3 881	-	-	185 960	163 142	262 201	54 820
06	3 140	3 046	2 744	2 744	396	302	-10 861	-55 113	779	-	226 134	210 900	270 407	106
07	15 446	11 957	7 146	3 698	8 299	8 258	-22 008	-106	-	-	218 696	205 201	256 055	-
08	11 443	10 048	10 668	9 292	775	756	-69 535	-8 995	-	-	124 369	114 503	180 835	-
09	3 364	3 000	2 648	2 328	716	672	-	-	180 811	168 497
10	7 396	7 306	5 784	5 605	1 612	1 701	-	-	127 477	118 176
09 Dic	613	431	153	-	460	431	-	-	180 811	168 497
10 Ene	-	-	-	-	-	-	-	-	164 261	152 186
Feb	-3	-	-	-	-3	-	-	-	148 764	137 599
Mar	-	-	-	-	-	-	-	-	155 342	143 927
Abr	-	-	-	-	-	-	-	-	150 565	139 784
May	-20	-	-	-	-20	-	-	-	130 554	120 840
Jun	180	-	180	-	1	-	-	-	134 697	124 959
Jul	409	409	-	-	409	409	-	-	156 274	145 267
Ago	-3	-	-	-	-3	-	-	-	143 968	133 815
Sep	447	442	-	-	447	442	-	-	145 990	135 959
Oct	448	352	168	168	280	184	-	-	144 375	133 770
Nov	5 452	5 437	5 437	5 437	15	-	-	-	119 316	110 580
Dic	486	666	-	-	486	666	-	-	127 477	118 176
11 Ene	800	800	-	-	800	800	-	-	147 345	136 344
Feb	497	497	411	411	86	86	-	-	147 615	135 831
Mar	-8	-	-	-	-8	-	-	-	138 672	126 995
Abr	48	-	-	-	48	-	-	-	143 641	131 108
May	-12	-	-	-	-12	-	-	-	136 911	125 034

21. MERCADO PRIMARIO DE VALORES
C) Administraciones Públicas
21.11 Valores distintos de acciones, exceptos derivados financieros
Administración central
Detalle por instrumentos. Emisiones netas

	Valores nominales											Millones de euros		
	Total	A corto plazo				Total	A largo plazo					En monedas distintas del euro		
		Total	Letras y pagarés del Tesoro	Papel comercial	Valores asumidos		En euros					Total	Bonos y obligaciones	Euro-notas
							Total	Bonos (a)	Obligaciones y notas (b)	Euro-notas	Valores asumidos			
1	2	3	4	5	6	7	8	9	10	11	12	13	14	
05	3 890	-3 819	-3 694	-	-125	7 709	9 222	-4 949	14 232	-	-62	-1 512	-2 325	813
06	-4 789	-1 993	-1 993	-	-	-2 796	-1 790	-7 690	6 082	-	-181	-1 006	-1 006	-
07	-4 716	1 144	1 144	-	-	-5 860	-5 737	-15 853	10 116	-	-	-123	-	-123
08	50 208	19 630	19 630	-	-	30 578	29 363	10 652	19 011	-	-301	1 215	-951	2 166
09	119 397	33 439	33 439	-	-	85 958	84 487	38 926	45 620	-	-60	1 472	-	1 472
10	63 228	4 244	4 244	-	-	58 985	59 652	25 858	33 831	-	-36	-668	-67	-601
10 E-M	18 875	-4 078	-4 078	-	-	22 953	23 020	16 930	6 090	-	-	-67	-67	-
11 E-M	36 437	-854	-854	-	-	37 290	37 290	9 328	27 963	-	-	-	-	-
10 Mar	11 995	971	971	-	-	11 024	11 091	6 151	4 939	-	-	-67	-67	-
Abr	926	-3 043	-3 043	-	-	3 969	3 969	1 866	2 104	-	-	-	-	-
May	7 259	689	689	-	-	6 570	6 570	2 783	3 787	-	-	-	-	-
Jun	9 452	1 324	1 324	-	-	8 128	8 128	3 903	4 225	-	-	-	-	-
Jul	-787	2 605	2 605	-	-	-3 392	-2 609	-12 182	9 609	-	-36	-783	-	-783
Ago	6 048	2 548	2 548	-	-	3 500	3 500	3 500	-	-	-	-	-	-
Sep	8 032	721	721	-	-	7 311	7 311	3 311	4 000	-	-	-	-	-
Oct	13 345	5 101	5 101	-	-	8 243	8 243	4 393	3 851	-	-	-	-	-
Nov	5 174	-1 867	-1 867	-	-	7 041	7 041	3 387	3 655	-	-	-	-	-
Dic	3 090	-2 110	-2 110	-	-	5 200	5 018	2 617	2 401	-	-	182	-	182
11 Ene	10 118	-722	-722	-	-	10 840	10 840	4 840	6 000	-	-	-	-	-
Feb	14 044	2 055	2 055	-	-	11 990	11 990	6 893	5 096	-	-	-	-	-
Mar	11 525	-2 420	-2 420	-	-	13 945	13 945	4 652	9 293	-	-	-	-	-
Abr	-7 622	-229	-229	-	-	-7 393	-7 393	-11 412	4 019	-	-	-	-	-
May	8 371	462	462	-	-	7 909	7 909	4 354	3 555	-	-	-	-	-

Nota: Las emisiones en euros incluyen históricamente todas las emisiones denominadas en euros o cualquiera de sus denominaciones nacionales.

(a) Incluye deuda desgravable emitida desde 1977 y amortizada en 1991.

(b) Incluye deuda emitida antes de 1977 y deuda perpetua amortizadas o canjeadas en 1998.

21. MERCADO PRIMARIO DE VALORES
C) Administraciones Públicas
21.12 Valores distintos de acciones, excepto derivados financieros
Administración central
Detalle por instrumentos. Saldos vivos

	Valores nominales											Millones de euros		
	Total	A corto plazo				Total	A largo plazo					En monedas distintas del euro		
		Total	Letras y pagarés del Tesoro	Papel comercial	Valores asumidos		En euros					Total	Bonos y obligaciones	Euro-notas
							Total	Bonos (a)	Obligaciones y notas (b)	Euro-notas	Valores asumidos			
1	2	3	4	5	6	7	8	9	10	11	12	13	14	
05	314 504	33 294	33 294	-	-	281 210	275 568	75 067	199 767	-	734	5 642	2 439	3 203
06	309 205	31 301	31 301	-	-	277 904	273 779	67 377	205 849	-	553	4 125	1 228	2 897
07	304 103	32 444	32 444	-	-	271 659	268 041	51 524	215 964	-	553	3 617	1 101	2 517
08	354 739	52 074	52 074	-	-	302 665	297 404	62 176	234 976	-	252	5 261	63	5 198
09	473 897	85 513	85 513	-	-	388 384	381 890	101 102	280 596	-	192	6 493	68	6 426
10	537 697	89 756	89 756	-	-	447 940	441 543	126 960	314 427	-	156	6 398	-	6 398
09 Dic	473 897	85 513	85 513	-	-	388 384	381 890	101 102	280 596	-	192	6 493	68	6 426
10 Ene	465 931	84 906	84 906	-	-	381 025	374 322	104 232	269 897	-	192	6 703	69	6 634
Feb	472 984	82 818	82 818	-	-	390 167	383 281	107 232	275 856	-	192	6 886	67	6 819
Mar	485 008	83 789	83 789	-	-	401 220	394 371	113 383	280 795	-	192	6 849	-	6 849
Abr	486 017	80 745	80 745	-	-	405 272	398 341	115 249	282 899	-	192	6 932	-	6 932
May	493 842	81 435	81 435	-	-	412 408	404 910	118 032	286 686	-	192	7 497	-	7 497
Jun	503 336	82 759	82 759	-	-	420 578	413 038	121 935	290 911	-	192	7 539	-	7 539
Jul	502 145	85 364	85 364	-	-	416 781	410 429	109 753	300 520	-	156	6 352	-	6 352
Ago	508 372	87 912	87 912	-	-	420 460	413 929	113 253	300 520	-	156	6 531	-	6 531
Sep	515 952	88 632	88 632	-	-	427 320	421 240	116 563	304 520	-	156	6 080	-	6 080
Oct	529 217	93 734	93 734	-	-	435 483	429 483	120 956	308 371	-	156	6 000	-	6 000
Nov	534 766	91 866	91 866	-	-	442 900	436 524	124 343	312 026	-	156	6 376	-	6 376
Dic	537 697	89 756	89 756	-	-	447 940	441 543	126 960	314 427	-	156	6 398	-	6 398
11 Ene	547 660	89 034	89 034	-	-	458 626	452 383	131 800	320 427	-	156	6 243	-	6 243
Feb	561 647	91 089	91 089	-	-	470 558	464 372	138 693	325 523	-	156	6 186	-	6 186
Mar	573 002	88 669	88 669	-	-	484 333	478 317	143 345	334 816	-	156	6 016	-	6 016
Abr	565 133	88 440	88 440	-	-	476 693	470 924	131 933	338 835	-	156	5 769	-	5 769
May	573 691	88 903	88 903	-	-	484 788	478 833	136 287	342 390	-	156	5 955	-	5 955

Nota: Las emisiones en euros incluyen históricamente todas las emisiones denominadas en euros o cualquiera de sus denominaciones nacionales.

Véase nota del cuadro 12.9 en que se explica cómo se relacionan los datos de la deuda en valores distintos de acciones de la Administración Central elaborada según la metodología del Protocolo de Déficit Excesivo y los datos de este cuadro.

(a) Incluye deuda desgravable emitida desde 1977 y amortizada en 1991.

(b) Incluye deuda emitida antes de 1977 y deuda perpetua amortizadas o canjeadas en 1998.

21. MERCADO PRIMARIO DE VALORES
C) Administraciones Públicas

21.13 Valores distintos de acciones, excepto derivados financieros
Administración central
Saldos vivos por plazos al vencimiento

Valores nominales

Millones de euros

	Vencimientos												
	Hasta el plazo de 1 año				Entre 1 y 2 años			Entre 2 y 3 años	Entre 3 y 4 años	Entre 4 y 5 años	Entre 5 y 10 años	A más de 10 años	Plazo indefinido: perpetua
	Total	Letras, pagarés del Tesoro, papel cial y val.asumidos	A medio y largo plazo y euronotas	Total	Letras y pagarés del Tesoro y papel comercial	A medio y largo plazo y euronotas							
1	2	3	4	5	6	7	8	9	10	11	12	13	
00	294 304	55 468	36 025	19 443	33 579	8 639	24 940	44 241	18 993	28 051	70 355	43 617	-
01	298 404	53 382	28 526	24 856	45 970	7 058	38 912	29 060	29 581	17 012	81 799	41 600	-
02	304 684	65 661	29 473	36 189	38 335	6 358	31 977	29 670	20 956	11 277	92 204	46 580	-
03	303 802	63 436	32 520	30 915	35 370	6 246	29 124	31 287	17 847	22 473	93 224	40 165	-
04	310 084	58 565	30 015	28 550	39 444	7 097	32 347	26 706	21 307	29 927	86 636	47 498	-
05	314 504	57 756	26 907	30 850	39 104	6 387	32 717	21 157	32 159	23 312	88 457	52 559	-
06	309 205	56 062	25 077	30 985	36 587	6 224	30 363	32 536	28 524	24 962	74 356	56 178	-
07	304 103	64 357	32 444	31 912	32 416	-	32 416	29 899	24 962	23 596	86 948	41 925	-
07 II	318 909	72 582	28 855	43 727	33 622	-	33 622	27 677	14 422	26 910	87 786	55 912	-
07 III	314 043	63 922	31 887	32 035	44 999	-	44 999	29 525	12 655	27 128	93 874	41 940	-
07 IV	304 103	64 357	32 444	31 912	32 416	-	32 416	29 899	24 962	23 596	86 948	41 925	-
08 I	300 351	67 059	34 075	32 984	29 023	-	29 023	15 814	30 543	36 012	74 996	46 904	-
08 II	308 341	65 177	31 714	33 463	28 966	-	28 966	21 459	26 910	37 711	76 850	51 269	-
08 III	326 525	81 447	36 422	45 025	30 262	-	30 262	25 996	27 128	37 078	77 214	47 399	-
08 IV	354 739	84 549	52 074	32 475	35 713	-	35 713	41 941	25 386	28 246	87 650	51 253	-
09 I	385 035	95 784	63 339	32 446	18 471	-	18 471	46 935	43 874	25 158	85 393	69 419	-
09 II	418 327	103 000	70 675	32 326	32 469	-	32 469	41 696	42 259	27 597	87 530	83 775	-
09 III	441 052	115 248	78 544	36 704	32 402	-	32 402	43 243	48 569	26 624	94 521	80 445	-
09 IV	473 897	121 206	85 513	35 693	46 517	-	46 517	49 455	39 198	41 075	101 941	74 505	-
10 I	485 008	97 384	78 923	18 461	53 558	4 866	48 692	61 829	40 655	49 260	90 407	91 916	-
10 II	503 336	105 253	72 677	32 576	56 000	10 082	45 918	66 032	31 500	56 694	101 307	86 550	-
10 III	515 952	110 770	78 269	32 501	54 281	10 364	43 917	65 907	34 027	49 528	101 292	100 147	-
10 IV	537 697	129 101	82 475	46 626	57 547	7 281	50 265	59 965	41 205	34 948	117 786	97 146	-
11 I	573 002	129 160	80 582	48 578	70 281	8 087	62 194	62 131	50 406	35 504	113 235	112 286	-

21. MERCADO PRIMARIO DE VALORES
C) Administraciones Públicas

21.14 Valores distintos de acciones, excepto derivados financieros
Administración central
Vida media

Años

	A largo plazo										
	Total	A corto plazo				Total	En euros			En monedas distintas del euro	
		Total	Letras y pagarés del Tesoro	Papel comercial	Valores asumidos		Emitidos por la Adción. Central		Valores asumidos	Emitidos por la Adción. Central	
							Bonos y obligaciones	Euronotas		Bonos y obligaciones	Euronotas
1	2	3	4	5	6	7	8	9	10	11	
00	5,69	0,68	0,68	-	...	6,58	6,64	-	3,21	4,59	12,21
01	5,88	0,65	0,65	-	...	6,59	6,70	-	2,82	3,64	8,45
02	5,91	0,64	0,64	-	...	6,61	6,72	-	2,66	3,01	7,76
03	6,00	0,61	0,61	-	...	6,79	6,92	-	3,33	1,99	7,26
04	6,16	0,69	0,69	-	0,50	6,90	6,98	-	6,12	1,58	7,81
05	6,61	0,69	0,69	-	-	7,31	7,38	-	5,59	1,69	6,10
06	6,69	0,71	0,71	-	-	7,36	7,41	-	6,27	1,65	5,32
07	6,82	0,50	0,50	-	-	7,58	7,64	-	5,58	0,65	4,59
07 II	6,69	0,59	0,59	-	-	7,29	7,34	-	6,09	1,57	5,18
07 III	6,77	0,51	0,51	-	-	7,48	7,53	-	5,84	0,65	4,93
07 IV	6,82	0,50	0,50	-	-	7,58	7,64	-	5,58	0,65	4,59
08 I	6,93	0,47	0,47	-	-	7,76	7,82	-	5,33	0,57	4,57
08 II	6,90	0,53	0,53	-	-	7,64	7,71	-	5,09	0,57	4,42
08 III	6,66	0,57	0,57	-	-	7,42	7,50	-	4,83	1,50	3,84
08 IV	6,58	0,53	0,53	-	-	7,62	7,69	-	10,19	1,50	3,59
09 I	6,79	0,51	0,51	-	-	8,03	8,12	-	9,94	0,50	3,43
09 II	6,67	0,46	0,46	-	-	7,93	8,01	-	12,73	0,50	3,19
09 III	6,74	0,44	0,44	-	-	8,11	8,22	-	12,48	0,50	2,75
09 IV	6,44	0,42	0,42	-	-	7,77	7,85	-	12,23	0,50	3,11
10 I	6,79	0,49	0,49	-	-	8,10	8,19	-	11,98	-	2,84
10 II	6,67	0,55	0,55	-	-	7,88	7,97	-	11,73	-	2,60
10 III	6,75	0,56	0,56	-	-	8,04	8,11	-	14,18	-	2,70
10 IV	6,62	0,53	0,53	-	-	7,84	7,91	-	13,93	-	2,94
11 I	6,58	0,55	0,55	-	-	7,69	7,75	-	13,68	-	2,70

Nota: Las emisiones en euros incluyen históricamente todas las emisiones denominadas en euros o cualquiera de sus denominaciones nacionales.

(a) Sin incluir euronotas y papel comercial hasta el primer trimestre de 1996.

21. MERCADO PRIMARIO DE VALORES
C) Administraciones Públicas

21.15 Valores distintos de acciones emitidos en euros, excepto derivados financieros. Administración central
Emisiones netas, emisiones brutas y amortizaciones

Valores nominales

Millones de euros

	A corto plazo Letras, pagarés del Tesoro, papel comercial y valores asumidos			A largo plazo											
	Emisiones netas	Emisiones brutas	Amortizaciones	Del cual											
				Total			Bonos (a)			Obligaciones y notas (b)			Valores asumidos		
				Emisiones netas	Emisiones brutas	Amortizaciones	Emisiones netas	Emisiones brutas	Amortizaciones	Emisiones netas	Emisiones brutas	Amortizaciones	Emisiones netas	Emisiones brutas	Amortizaciones
1	2	3	4	5	6	7	8	9	10	11	12	13	14	15	
05	-3 819	29 512	33 331	9 222	37 463	28 241	-4 949	17 975	22 924	14 232	19 488	5 256	-62	-	62
06	-1 993	25 891	27 884	-1 790	32 071	33 861	-7 690	16 718	24 409	6 082	15 353	9 271	-181	-	181
07	1 144	26 971	25 827	-5 737	25 120	30 857	-15 853	10 460	26 313	10 116	14 660	4 544	-	-	-
08	19 630	52 657	33 027	29 363	59 953	30 590	10 652	23 647	12 995	19 011	36 306	17 294	-301	-	301
09	33 439	109 999	76 560	84 487	115 884	31 397	38 926	53 534	14 608	45 620	62 349	16 729	-60	-	60
10	4 244	114 660	110 417	59 652	94 963	35 311	25 858	43 921	18 063	33 831	51 042	17 212	-36	-	36
10 E-M	-4 078	48 383	52 462	23 020	41 732	18 712	16 930	18 430	1 500	6 090	23 302	17 212	-	-	-
11 E-M	-854	41 769	42 622	37 290	52 993	15 702	9 328	25 030	15 702	27 963	27 963	-	-	-	-
10 Mar	971	10 302	9 331	11 091	11 091	-	6 151	6 151	-	4 939	4 939	-	-	-	-
Abr	-3 043	9 328	12 371	3 969	5 469	1 500	1 866	3 366	1 500	2 104	2 104	-	-	-	-
May	689	9 994	9 305	6 570	6 570	-	2 783	2 783	-	3 787	3 787	-	-	-	-
Jun	1 324	9 556	8 232	8 128	8 128	-	3 903	3 903	-	4 225	4 225	-	-	-	-
Jul	2 605	10 298	7 692	-2 609	13 610	16 219	-12 182	4 001	16 183	9 609	9 609	-	-36	-	36
Ago	2 548	10 456	7 908	3 500	3 500	-	3 500	3 500	-	-	-	-	-	-	-
Sep	721	7 780	7 059	7 311	7 311	-	3 311	3 311	-	4 000	4 000	-	-	-	-
Oct	5 101	12 799	7 698	8 243	8 243	-	4 393	4 393	-	3 851	3 851	-	-	-	-
Nov	-1 867	8 590	10 458	7 041	7 041	-	3 387	3 387	-	3 655	3 655	-	-	-	-
Dic	-2 110	6 799	8 909	5 018	5 398	380	2 617	2 997	380	2 401	2 401	-	-	-	-
11 Ene	-722	8 586	9 308	10 840	11 000	160	4 840	5 000	160	6 000	6 000	-	-	-	-
Feb	2 055	9 996	7 941	11 990	11 990	-	6 893	6 893	-	5 096	5 096	-	-	-	-
Mar	-2 420	7 765	10 185	13 945	13 945	-	4 652	4 652	-	9 293	9 293	-	-	-	-
Abr	-229	7 054	7 283	-7 393	8 149	15 542	-11 412	4 130	15 542	4 019	4 019	-	-	-	-
May	462	8 368	7 906	7 909	7 909	-	4 354	4 354	-	3 555	3 555	-	-	-	-

Nota: Las emisiones en euros incluyen históricamente todas las emisiones denominadas en euros o cualquiera de sus denominaciones nacionales.

(a) Incluye deuda desgravable emitida desde 1977 y amortizada en 1991.

(b) Incluye deuda emitida antes de 1977 y deuda perpetua amortizadas o canjeadas en 1998.

21. MERCADO PRIMARIO DE VALORES
C) Administraciones Públicas

21.16 Valores distintos de acciones, excepto derivados financieros
Administración central
Tipos de interés a la emisión: subastas

Porcentajes

	A largo plazo										A corto plazo					
	Bonos a 3 años		Bonos a 5 años		Obligaciones a 10 años		Obligaciones a 15 años		Obligaciones a 30 años		Letras del Tesoro a 6 meses		Letras del Tesoro a 1 año		Letras del Tesoro a 18 meses	
	Tipo medio ponderado	Tipo marginal	Tipo medio ponderado	Tipo marginal	Tipo medio ponderado	Tipo marginal	Tipo medio ponderado	Tipo marginal	Tipo medio ponderado	Tipo marginal	Tipo medio ponderado	Tipo marginal	Tipo medio ponderado	Tipo marginal	Tipo medio ponderado	Tipo marginal
1	2	3	4	5	6	7	8	9	10	11	12	13	14	15	16	
05	2,37	2,38	2,88	2,89	3,42	3,44	3,70	3,70	3,84	3,84	2,13	2,13	2,19	2,20	2,29	2,30
06	3,35	3,36	3,57	3,57	3,78	3,76	-	-	4,04	4,04	-	-	3,25	3,26	3,37	3,37
07	3,99	4,00	4,16	4,16	4,24	4,24	-	-	4,62	4,48	4,03	4,04	4,09	4,11	3,90	3,90
08	3,90	3,93	4,09	4,10	4,46	4,47	4,92	4,92	4,75	4,76	2,95	2,99	3,74	3,78	-	-
09	2,27	2,30	2,97	2,99	3,98	3,99	4,44	4,45	4,85	4,87	0,81	0,83	1,02	1,04	-	-
10	2,75	2,79	3,17	3,20	4,49	4,46	4,94	5,03	5,09	5,11	1,19	1,24	1,74	1,80	2,11	2,17
09 Dic	2,14	2,15	-	-	3,89	3,90	-	-	-	-	0,52	0,53	0,94	0,95	-	-
10 Ene	-	-	2,84	2,86	4,10	4,10	-	-	4,85	4,86	0,47	0,48	0,84	0,86	-	-
Feb	2,63	2,66	-	-	-	-	4,67	-	4,80	4,81	0,49	0,50	0,86	0,90	1,21	1,25
Mar	-	-	2,82	2,84	3,86	3,86	-	-	4,76	4,77	0,48	0,49	0,84	0,85	1,14	1,16
Abr	2,01	2,03	-	-	-	-	4,43	4,45	-	-	0,74	0,76	0,89	0,90	1,16	1,18
May	-	-	-	-	4,05	4,08	-	-	-	-	1,26	1,32	1,59	1,70	1,95	2,05
Jun	3,32	3,39	-	-	4,87	4,91	-	-	5,91	5,94	1,58	1,65	2,30	2,45	2,84	2,90
Jul	-	-	3,66	3,73	4,87	-	5,12	5,15	-	-	1,14	1,17	2,22	2,25	2,33	2,40
Ago	2,28	2,31	-	-	-	-	-	-	-	-	-	1,04	1,06	1,84	1,90	2,08
Sep	-	-	2,96	3,00	4,14	4,17	-	-	5,08	5,08	-	-	1,91	1,94	2,15	2,19
Oct	2,53	2,55	-	-	-	-	4,54	4,55	4,78	4,79	1,23	1,25	1,84	1,86	2,01	2,03
Nov	-	-	3,58	3,60	4,62	4,63	-	-	5,49	5,50	2,11	2,26	2,36	2,45	2,66	2,75
Dic	3,72	3,80	-	-	5,45	5,49	5,95	5,99	-	-	2,60	2,65	3,45	3,52	3,72	3,79
11 Ene	-	-	4,54	4,59	5,60	-	-	-	-	-	1,80	1,83	2,95	3,01	3,37	3,40
Feb	3,26	3,30	4,05	4,08	5,20	5,22	-	-	5,96	5,98	1,59	1,60	2,41	2,46	2,94	2,95
Mar	3,59	3,61	4,39	4,41	5,16	5,18	-	6,01	5,88	5,89	1,36	1,38	2,13	2,18	2,44	2,50
Abr	3,57	3,60	-	-	5,47	5,48	5,67	5,70	-	-	1,87	1,90	2,77	2,90	3,36	3,50
May	-	-	4,55	4,56	5,40	5,41	-	-	6,00	6,01	1,77	1,80	2,55	2,57	3,09	3,13

21. MERCADO PRIMARIO DE VALORES
C) Administraciones Públicas

21.17 Valores distintos de acciones, excepto derivados financieros
Comunidades autónomas y Corporaciones locales
Detalle por instrumentos. Emisiones netas

	Valores nominales							Millones de euros					
	Comunidades autónomas							Corporaciones locales					
	Total	A corto plazo			A largo plazo			Total	A corto plazo	A largo plazo			
		Total	En euros	En monedas distintas del euro	Total	En euros	En monedas distintas del euro			Total	En euros	En monedas distintas del euro	
1	2	3	4	5	6	7	8	9	10	11	12		
05	2 797	276	211	65	2 521	2 570	-49	-5	-	-5	146	-151	
06	1 827	-141	-228	87	1 968	1 448	519	228	-	228	228	-	
07	223	283	251	32	-60	357	-417	131	-	131	131	-	
08	1 386	430	209	221	956	540	417	-14	-	-14	-14	-	
09	8 496	-168	-158	-10	8 664	7 653	1 011	-139	-	-139	-139	-	
10	13 347	-920	-386	-534	14 267	14 042	225	-114	-	-114	-114	-	
10 E-M	6 441	-117	115	-232	6 559	6 409	149	-	-	-	-	-	
11 E-M	6 671	696	465	230	5 975	6 240	-265	-100	-	-100	-100	-	
10 Mar	4 574	12	151	-139	4 562	4 457	105	-	-	-	-	-	
Abr	839	-246	-145	-101	1 085	1 085	-	-	-	-	-	-	
May	24	-330	-171	-160	354	310	44	-	-	-	-	-	
Jun	1 593	-379	-275	-104	1 973	2 033	-60	-30	-	-30	-30	-	
Jul	-218	119	180	-61	-337	-337	-	-	-	-	-	-	
Ago	-125	-67	-47	-20	-58	-58	-	-	-	-	-	-	
Sep	417	508	497	11	-91	-16	-75	-	-	-	-	-	
Oct	749	-527	-429	-97	1 276	1 175	101	-42	-	-42	-42	-	
Nov	2 695	-268	-244	-24	2 963	2 963	-	-42	-	-42	-42	-	
Dic	1 795	-189	-183	-6	1 984	1 874	110	-	-	-	-	-	
11 Ene	93	174	209	-35	-81	-81	-	-	-	-	-	-	
Feb	551	-46	-125	79	597	597	-	-	-	-	-	-	
Mar	499	216	60	156	283	283	-	-100	-	-100	-100	-	
Abr	1 758	130	81	49	1 629	1 629	-	-	-	-	-	-	
May	3 769	222	241	-19	3 547	3 812	-265	-	-	-	-	-	

Nota: Las emisiones en euros incluyen históricamente todas las emisiones denominadas en euros o cualquiera de sus denominaciones nacionales.

21. MERCADO PRIMARIO DE VALORES
C) Administraciones Públicas

21.18 Valores distintos de acciones, excepto derivados financieros
Comunidades autónomas y Corporaciones locales
Detalle por instrumentos. Saldos vivos

	Valores nominales							Millones de euros					
	Comunidades autónomas							Corporaciones locales					
	Total	A corto plazo			A largo plazo			Total	A corto plazo	A largo plazo			
		Total	En euros	En monedas distintas del euro	Total	En euros	En monedas distintas del euro			Total	En euros	En monedas distintas del euro	
1	2	3	4	5	6	7	8	9	10	11	12		
05	29 527	1 697	1 355	342	27 830	26 789	1 041	2 233	-	2 233	2 233	-	
06	31 216	1 514	1 127	387	29 702	28 237	1 465	2 461	-	2 461	2 461	-	
07	31 299	1 752	1 378	374	29 547	28 594	953	2 593	-	2 593	2 593	-	
08	32 785	2 245	1 587	658	30 540	29 134	1 405	2 579	-	2 579	2 579	-	
09	41 313	2 091	1 429	663	39 222	36 787	2 435	2 440	-	2 440	2 440	-	
10	55 129	1 223	1 042	181	53 906	50 829	3 077	2 326	-	2 326	2 326	-	
09 Dic	41 313	2 091	1 429	663	39 222	36 787	2 435	2 440	-	2 440	2 440	-	
10 Ene	41 366	2 382	1 791	591	38 984	36 494	2 489	2 440	-	2 440	2 440	-	
Feb	42 427	2 552	1 708	845	39 875	37 344	2 530	2 440	-	2 440	2 440	-	
Mar	47 042	2 572	1 859	713	44 470	41 801	2 669	2 440	-	2 440	2 440	-	
Abr	47 894	2 334	1 714	620	45 560	42 886	2 674	2 440	-	2 440	2 440	-	
May	48 052	2 030	1 543	487	46 021	43 196	2 825	2 440	-	2 440	2 440	-	
Jun	49 788	1 665	1 268	396	48 124	45 229	2 895	2 410	-	2 410	2 410	-	
Jul	49 465	1 768	1 448	320	47 697	44 892	2 805	2 410	-	2 410	2 410	-	
Ago	49 462	1 710	1 401	309	47 752	44 834	2 918	2 410	-	2 410	2 410	-	
Sep	49 739	2 199	1 898	301	47 540	44 818	2 722	2 410	-	2 410	2 410	-	
Oct	50 433	1 667	1 469	198	48 767	45 993	2 774	2 368	-	2 368	2 368	-	
Nov	53 283	1 410	1 225	185	51 873	48 955	2 918	2 326	-	2 326	2 326	-	
Dic	55 129	1 223	1 042	181	53 906	50 829	3 077	2 326	-	2 326	2 326	-	
11 Ene	55 125	1 391	1 251	140	53 734	50 748	2 986	2 326	-	2 326	2 326	-	
Feb	55 676	1 345	1 126	220	54 330	51 345	2 985	2 326	-	2 326	2 326	-	
Mar	56 108	1 556	1 186	371	54 552	51 628	2 923	2 226	-	2 226	2 226	-	
Abr	57 839	1 683	1 267	417	56 155	53 257	2 898	2 226	-	2 226	2 226	-	
May	61 732	1 917	1 508	410	59 815	57 069	2 746	2 226	-	2 226	2 226	-	

Nota: Las emisiones en euros incluyen históricamente todas las emisiones denominadas en euros o cualquiera de sus denominaciones nacionales.

Véanse las notas de los cuadros 13.7 y 14.7 en que se explica cómo se relacionan los datos de la deuda en valores distintos de acciones de las comunidades autónomas y corporaciones locales elaborada según la metodología del Protocolo de Déficit Excesivo y los datos de este cuadro.

21. MERCADO PRIMARIO DE VALORES
C) Administraciones Públicas

21.19 Valores distintos de acciones emitidos en euros, excepto derivados financieros. Comunidades autónomas y Corporaciones locales
Emisiones netas, emisiones brutas y amortizaciones

	Valores nominales						Millones de euros			
	Comunidades autónomas						Corporaciones locales			
	A corto plazo			A largo plazo			A corto plazo		A largo plazo	
	Emisiones netas	Emisiones brutas	Amortizaciones	Emisiones netas	Emisiones brutas	Amortizaciones	Emisiones netas	Emisiones brutas	Emisiones netas	Amortizaciones
1	2	3	4	5	6	7	8	9	10	
05	211	3 109	2 898	2 570	5 987	3 417	-	146	200	54
06	-228	2 941	3 169	1 448	4 370	2 922	-	228	590	362
07	251	2 859	2 608	357	3 381	3 024	-	131	496	364
08	209	3 297	3 088	540	3 329	2 789	-	-14	208	222
09	-158	3 678	3 837	7 653	11 280	3 627	-	-139	51	190
10	-386	3 983	4 369	14 042	19 138	5 096	-	-114	-	114
10 E-M	115	1 725	1 610	6 409	8 076	1 667	-	-	-	-
11 E-M	465	2 861	2 395	6 240	7 723	1 483	-	-100	-	100
10 Mar	151	447	295	4 457	4 457	-	-	-	-	-
Abr	-145	408	553	1 085	1 210	125	-	-	-	-
May	-171	75	246	310	310	-	-	-	-	-
Jun	-275	84	359	2 033	2 183	150	-	-30	-	30
Jul	180	608	428	-337	239	576	-	-	-	-
Ago	-47	122	169	-58	109	167	-	-	-	-
Sep	497	750	253	-16	725	741	-	-	-	-
Oct	-429	381	810	1 175	1 175	-	-	-42	-	42
Nov	-244	162	406	2 963	4 502	1 539	-	-42	-	42
Dic	-183	150	333	1 874	2 130	256	-	-	-	-
11 Ene	209	519	310	-81	129	210	-	-	-	-
Feb	-125	261	386	597	737	140	-	-	-	-
Mar	60	590	530	283	683	400	-	-100	-	100
Abr	81	629	548	1 629	2 261	633	-	-	-	-
May	241	863	622	3 812	3 912	100	-	-	-	-

Nota: Las emisiones en euros incluyen históricamente todas las emisiones denominadas en euros o cualquiera de sus denominaciones nacionales.

21. MERCADO PRIMARIO DE VALORES
D) Sociedades no financieras

21.20 Valores distintos de acciones, excepto derivados financieros
Detalle por instrumentos
Emisiones netas y saldos vivos

	Valores nominales									Millones de euros			
	Emisiones netas									Saldos vivos			
	Total	A corto plazo			A largo plazo					Total	En euros		En monedas distintas del euro
		Total	Emisiones brutas	Amortizaciones	Total	En euros			En monedas distintas del euro		A corto plazo	A largo plazo	
Total						Emisiones brutas	Amortizaciones						
1	2	3	4	5	6	7	8	9	10	11	12	13	
05	-106	-286	6 962	7 248	179	179	1 062	883	-	10 613	2 788	7 825	-
06	993	1 314	7 785	6 471	-321	-321	342	663	-	11 606	4 102	7 504	-
07	2 026	-146	6 454	6 600	2 172	2 030	2 615	585	142	13 622	3 956	9 534	132
08	1 865	323	7 108	6 785	1 541	1 541	2 301	760	-	15 456	4 279	11 075	102
09	685	-2 033	6 697	8 730	2 718	2 565	4 408	1 843	153	16 146	2 246	13 640	259
10	1 166	-1 866	3 101	4 967	3 031	2 945	3 415	470	86	17 348	381	16 585	383
09 Dic	338	-241	666	907	578	578	762	183	-	16 146	2 246	13 640	259
10 Ene	67	25	708	683	42	42	50	8	-	16 224	2 271	13 682	271
Feb	182	-63	492	555	245	245	250	5	-	16 409	2 208	13 927	274
Mar	671	21	468	446	650	650	650	-	-	17 074	2 229	14 577	268
Abr	982	-246	329	575	1 228	1 078	1 263	185	150	18 059	1 984	15 655	421
May	-324	-323	179	502	-	-	-	-	-	17 769	1 660	15 654	454
Jun	-284	-284	126	410	-	-	-	-	-	17 496	1 376	15 654	466
Jul	-22	-322	119	440	300	300	300	-	-	17 456	1 054	15 954	447
Ago	-400	-224	82	306	-176	-176	11	186	-	17 071	830	15 779	462
Sep	529	-180	142	322	709	709	750	41	-	17 573	650	16 488	435
Oct	-26	-45	175	220	19	14	34	20	5	17 547	605	16 501	440
Nov	-110	-92	161	253	-18	-18	2	20	-	17 455	513	16 483	459
Dic	-100	-132	122	254	32	101	105	3	-69	17 348	381	16 585	383
11 Ene	-35	-30	23	53	-5	-5	-	5	-	17 303	351	16 580	373
Feb	-66	-65	54	119	-1	-1	-	1	-	17 235	285	16 579	370
Mar	193	-22	33	55	215	215	450	235	-	17 416	263	16 794	358
Abr	314	-58	43	102	373	373	380	7	-	17 719	205	17 167	347
May	313	13	53	40	300	300	366	66	-	18 042	218	17 467	358

Nota: Las emisiones en euros incluyen históricamente todas las emisiones denominadas en euros o cualquiera de sus denominaciones nacionales.

21. MERCADO PRIMARIO DE VALORES
E) Resto del mundo

21.21 Valores distintos de acciones, excepto derivados financieros
Detalle por sectores

Emisiones netas, emisiones brutas, amortizaciones y saldos vivos

Millones de euros

		Filiales de empresas españolas residentes en el resto del mundo								No residentes Emisiones en España Bonos matador			
		Filiales de Instituciones financieras				Filiales de sociedades no financieras							
		Emisiones netas	Emisiones brutas	Amortizaciones	Saldos vivos	Emisiones netas	Emisiones brutas	Amortizaciones	Saldos vivos	Emisiones netas	Emisiones brutas	Amortizaciones	Saldos vivos
		1	2	3	4	5	6	7	8	9	10	11	12
05	P	-15 452	4 281	19 733	44 938	-5 155	9 688	14 843	36 817	-351	428	779	3 907
06	P	-2 562	8 467	11 029	40 900	-5 984	9 442	15 426	30 233	-883	323	1 206	3 024
07	P	8 221	28 992	20 770	48 144	1 252	11 299	10 047	30 936	-1 178	428	1 606	1 846
08	P	14 311	138 101	123 790	62 038	-1 406	13 142	14 548	29 642	-385	185	570	1 462
09	P	-3 435	119 566	123 001	58 959	1 439	18 318	16 880	31 001	-168	70	238	1 294
10	P	-10 627	161 905	172 532	50 284	1 697	29 369	27 672	33 093	-3	-	3	1 291
09 Dic	P	4 397	12 254	7 857	58 959	-146	1 013	1 160	31 001	-91	-	91	1 294
10 Ene	P	2 107	10 806	8 699	61 790	1 294	2 880	1 586	32 475	-	-	-	1 294
Feb	P	-392	7 850	8 241	61 946	47	1 251	1 204	32 668	-	-	-	1 294
Mar	P	-3 692	12 024	15 716	58 362	307	2 040	1 733	33 002	-1	-	1	1 293
Abr	P	2 009	10 830	8 821	60 741	233	2 453	2 220	33 309	-	-	-	1 293
May	P	-1 073	8 115	9 188	61 581	2 096	4 946	2 850	35 916	-	-	-	1 293
Jun	P	-3 058	17 358	20 417	58 816	287	1 819	1 532	36 253	-1	-	1	1 292
Jul	P	-346	22 683	23 030	57 284	126	3 160	3 034	35 925	-	-	-	1 292
Ago	P	7 173	25 141	17 969	65 242	182	1 735	1 553	36 320	-	-	-	1 292
Sep	P	67	16 745	16 678	63 089	-1 784	1 861	3 645	34 066	-1	-	1	1 292
Oct	P	1 502	15 077	13 574	64 170	-734	3 505	4 239	33 257	-	-	-	1 292
Nov	P	-8 134	11 117	19 250	57 672	682	2 156	1 475	34 284	-	-	-	1 292
Dic	P	-6 791	4 159	10 949	50 284	-1 037	1 565	2 602	33 093	-1	-	1	1 291
11 Ene	P	-2 391	6 878	9 269	47 370	2 239	4 824	2 586	35 167	-	-	-	1 291
Feb	P	674	10 126	9 452	47 890	-669	2 287	2 956	34 445	-	-	-	1 291
Mar	P	2 146	12 161	10 015	49 476	744	2 769	2 026	35 006	-1	-	1	1 290
Abr	P	2 404	12 739	10 336	50 987	-752	1 948	2 700	33 985	-	-	-	1 290
May	P	-486	10 598	11 084	51 230	725	2 758	2 033	34 928	-	-	-	1 290

21. MERCADO PRIMARIO DE VALORES
F) Zona del euro

21.22 Valores distintos de acciones, excepto derivados financieros
Detalle por sectores y subsectores. Emisiones netas

Fuente: BCE

Millones de euros

		En euros								En monedas distintas del euro	
		Total	Instituciones financieras			Administraciones públicas			Sociedades no financieras	Total	del cual
			Total	Monetarias	No monetarias	Total	Administración central	Otras administraciones públicas		Administración central	
		1	2	3	4	5	6	7	8	9	10
05		593 178	381 105	219 004	162 101	197 177	164 663	32 514	14 896	117 007	7 390
06		664 256	519 665	318 899	200 766	125 719	98 488	27 231	18 867	143 777	-14 331
07		895 384	720 259	418 499	301 760	136 328	121 381	14 948	38 801	107 562	-4 473
08		1 131 822	722 417	279 051	443 366	371 122	360 495	10 627	38 283	21 912	19 706
09		953 590	300 904	101 197	199 708	579 485	548 162	31 322	73 201	90 860	6 299
10		494 013	1 693	-23 884	25 577	446 496	389 855	56 641	45 824	46 271	-10 426
10 E-M		183 932	7 848	54 548	-46 700	148 032	138 763	9 269	28 052	28 983	4 699
11 E-M		166 126	64 794	113 285	-48 491	88 928	90 677	-1 749	12 405	30 948	6 715
10 Ene		42 860	10 847	29 229	-18 382	27 485	32 498	-5 013	4 528	23 471	5 573
Feb		39 696	-48 353	-23 625	-24 729	72 529	66 254	6 275	15 521	-2 672	-3 726
Mar		101 376	45 354	48 944	-3 589	48 018	40 010	8 008	8 003	8 185	2 852
Abr		52 217	2 616	8 681	-6 065	36 482	31 223	5 259	13 118	23 583	-1 033
May		38 534	-14 880	-21 151	6 272	48 501	51 389	-2 887	4 912	18 624	-1 988
Jun		-1 501	-34 635	-19 086	-15 549	43 020	26 749	16 271	-9 886	-10 835	-6 438
Jul		48 181	24 312	-3 833	28 145	19 971	15 015	4 956	3 898	-32 923	-2 113
Ago		62 351	26 732	8 773	17 960	38 279	36 500	1 779	-2 660	19 770	-2 842
Sep		18 157	-6 623	2 591	-9 214	19 948	14 400	5 548	4 832	-13 451	6 382
Oct		40 395	-18 484	-32 151	13 667	51 573	48 111	3 461	7 306	12 474	-3 106
Nov		199 773	53 131	5 468	47 663	144 114	139 550	4 564	2 528	39 212	-355
Dic		-148 023	-38 325	-27 724	-10 601	-103 423	-111 843	8 420	-6 275	-39 167	-3 633
11 Ene		74 965	41 736	55 711	-13 975	28 299	41 777	-13 478	4 930	17 825	6 517
Feb		96 127	47 862	50 640	-2 778	43 794	45 599	-1 804	4 471	5 331	-2 016
Mar		-4 966	-24 804	6 934	-31 738	16 835	3 302	13 533	3 003	7 792	2 214

Nota: Las emisiones en euros incluyen históricamente todas las emisiones denominadas en euros o cualquiera de sus denominaciones nacionales.

Las emisiones en dracmas griegas se incorporan a la categoría de 'emisiones en euros' a partir de enero de 2001.

Los importes correspondientes a España incluidos en el agregado zona del euro figuran en las columnas 1 a 9 del cuadro 21.1.

21. MERCADO PRIMARIO DE VALORES
F) Zona del euro

21.23 Valores distintos de acciones, excepto derivados financieros
Detalle por sectores y subsectores. Saldo vivos

Fuente: BCE

Millones de euros

	En euros							En monedas distintas del euro		
	Total	Instituciones financieras			Administraciones públicas			Sociedades no financieras	Total del cual	Administra- ción central
		Total	Monetarias	No monetarias	Total	Administración central	Otras admi- nistraciones públicas			
1	2	3	4	5	6	7	8	9	10	
05	9 189 017	4 198 603	3 344 070	854 533	4 471 583	4 198 746	272 837	518 829	1 072 425	120 970
06	9 856 718	4 721 673	3 665 686	1 055 986	4 597 619	4 297 412	300 207	537 426	1 217 317	96 618
07	10 764 570	5 445 929	4 097 544	1 348 385	4 741 775	4 426 621	315 153	576 866	1 282 400	83 425
08	12 089 291	6 339 421	4 384 393	1 955 028	5 135 247	4 809 433	325 814	614 623	1 350 262	111 791
09	13 645 492	7 223 133	4 492 731	2 730 403	5 741 857	5 385 006	356 851	680 502	1 629 971	123 418
10	14 126 018	7 092 204	4 316 232	2 775 973	6 334 907	5 840 050	494 857	698 906	1 749 543	91 512
09 Oct	13 067 674	6 665 010	4 525 234	2 139 776	5 724 034	5 376 741	347 294	678 629	1 379 991	122 350
Nov	13 119 181	6 674 389	4 527 754	2 146 635	5 763 977	5 413 874	350 103	680 815	1 385 851	123 986
Dic	13 645 492	7 223 133	4 492 731	2 730 403	5 741 857	5 385 006	356 851	680 502	1 629 971	123 418
10 Ene	13 707 195	7 255 611	4 521 849	2 733 762	5 773 370	5 356 392	416 978	678 216	1 671 970	101 889
Feb	13 746 844	7 207 146	4 497 993	2 709 153	5 845 955	5 422 702	423 253	693 742	1 681 554	100 248
Mar	13 849 191	7 248 129	4 542 566	2 705 564	5 899 316	5 462 575	436 741	701 746	1 694 042	103 482
Abr	13 899 392	7 248 692	4 549 195	2 699 497	5 935 836	5 493 837	441 999	714 865	1 725 877	103 378
May	13 936 413	7 221 378	4 515 607	2 705 771	5 995 258	5 545 400	449 858	719 777	1 796 055	107 911
Jun	13 912 040	7 184 445	4 496 091	2 688 354	6 038 363	5 572 235	466 128	689 233	1 801 773	102 526
Jul	13 959 187	7 207 704	4 491 205	2 716 499	6 058 355	5 587 272	471 083	693 130	1 728 948	95 889
Ago	14 021 219	7 234 113	4 499 655	2 734 457	6 096 635	5 623 772	472 862	690 472	1 772 965	95 538
Sep	14 039 073	7 227 246	4 502 004	2 725 242	6 116 522	5 638 112	478 411	695 305	1 709 476	96 432
Oct	14 076 875	7 080 152	4 341 243	2 738 909	6 294 111	5 812 238	481 873	702 613	1 710 074	92 159
Nov	14 275 510	7 132 067	4 345 496	2 786 572	6 438 263	5 951 827	486 436	705 180	1 795 164	96 672
Dic	14 126 018	7 092 204	4 316 232	2 775 973	6 334 907	5 840 050	494 857	698 906	1 749 543	91 512
11 Ene	14 202 703	7 164 719	4 372 635	2 792 084	6 363 443	5 881 861	481 582	674 542	1 748 069	96 065
Feb	14 297 833	7 211 046	4 422 170	2 788 876	6 407 782	5 927 565	480 218	679 006	1 748 596	93 510
Mar	14 293 808	7 187 306	4 428 966	2 758 339	6 424 490	5 930 739	493 751	682 013	1 732 223	93 484

Nota: Las emisiones en euros incluyen históricamente todas las emisiones denominadas en euros o cualquiera de sus denominaciones nacionales.

Las emisiones en dracmas griegas se incorporan a la categoría de 'emisiones en euros' a partir de enero de 2001.

Los importes correspondientes a España incluidos en el agregado zona del euro figuran en las columnas 1 a 9 del cuadro 21.2.

22 MERCADOS SECUNDARIOS DE VALORES
DOMESTIC SECONDARY MARKET FOR SECURITIES

22. MERCADOS SECUNDARIOS DE VALORES
A) Mercado de deuda en anotaciones en cuenta

22.1 Saldos nominales registrados en el sistema de anotaciones en cuenta

Millones de euros

	Deuda del Estado								Otros emisores residentes				Valores de otros Estados de la zona del euro
	Total	Deuda no segregada			Deuda segregada			Total	Otras AAPP		Restantes emisores residentes		
		Total	Letras del Tesoro (a)	Bonos y obligaciones no segregados	Total	Principales de bonos y obligaciones segregados	Cupones de bonos y obligaciones segregados		Pagars de CCAA	Bonos y obligaciones de CCAA			
												9	
1	2	3	4	5	6	7	8	9	10	11	12	13	
04	322 755	301 970	279 916	36 988	242 928	22 054	13 450	8 604	15 765	386	13 664	1 715	5 020
05	337 539	307 121	286 424	33 294	253 130	20 697	12 031	8 666	16 797	320	14 653	1 824	13 621
06	343 914	305 834	282 715	31 301	251 414	23 119	13 160	9 958	17 586	330	15 613	1 644	20 493
07	350 350	304 785	279 446	32 444	247 001	25 339	14 420	10 919	16 961	319	15 629	1 013	28 605
08	400 647	357 285	331 992	52 074	279 918	25 293	13 624	11 669	16 497	342	15 588	567	26 865
09	511 212	474 415	448 092	85 513	362 579	26 323	14 010	12 314	22 747	303	17 767	4 677	14 050
09 Oct	488 327	454 856	429 106	80 935	348 171	25 750	13 703	12 047	19 407	342	17 388	1 677	14 064
Nov	504 844	468 071	442 135	85 118	357 017	25 936	13 819	12 117	22 725	330	17 718	4 677	14 048
Dic	511 212	474 415	448 092	85 513	362 579	26 323	14 010	12 314	22 747	303	17 767	4 677	14 050
10 Ene	519 358	483 636	456 927	84 906	372 021	26 708	14 210	12 498	22 627	287	17 663	4 677	13 096
Feb	508 840	473 031	447 206	82 818	364 388	25 824	13 590	12 234	22 664	324	17 664	4 677	13 146
Mar	524 415	485 135	459 054	83 789	375 266	26 081	13 803	12 277	26 135	323	21 135	4 677	13 146
Abr	526 151	487 633	461 243	80 745	380 498	26 390	14 041	12 349	26 115	323	21 115	4 677	12 404
May	533 800	495 209	468 121	81 435	386 686	27 088	14 422	12 666	26 210	277	21 265	4 668	12 381
Jun	540 820	505 232	476 949	82 759	394 190	28 283	15 046	13 237	26 130	257	21 205	4 668	9 458
Jul	538 910	504 938	476 108	85 364	390 744	28 831	15 419	13 411	25 715	230	20 854	4 631	8 257
Ago	545 056	511 171	482 027	87 912	394 116	29 144	15 547	13 597	25 665	179	20 854	4 631	8 219
Sep	554 873	520 668	488 900	88 632	400 267	31 768	16 706	15 062	25 983	166	21 185	4 631	8 222
Oct	569 694	535 231	500 419	93 734	406 686	34 811	18 031	16 780	26 766	117	22 017	4 631	7 698
Nov	576 954	541 391	504 664	91 866	412 798	36 727	18 961	17 767	27 855	96	23 127	4 631	7 709
Dic	580 687	545 005	507 368	89 756	417 611	37 638	19 545	18 092	27 865	77	23 157	4 631	7 816
11 Ene	588 133	553 136	515 028	89 034	425 994	38 108	20 162	17 945	27 773	68	23 074	4 631	7 224
Feb	601 436	562 911	523 281	91 089	432 192	39 630	20 954	18 676	31 367	64	23 671	7 631	7 158
Mar	612 103	573 287	532 005	88 669	443 336	41 282	21 756	19 527	31 659	73	23 954	7 631	7 157
Abr	619 988	581 315	539 725	88 440	451 285	41 589	21 955	19 634	31 596	42	23 922	7 631	7 078
May	611 895	572 919	531 098	88 903	442 195	41 821	22 077	19 744	31 946	187	24 128	7 631	7 030

22. MERCADOS SECUNDARIOS DE VALORES
A) Mercado de deuda en anotaciones en cuenta

22.2 Saldos nominales registrados en cuentas de terceros en el sistema de anotaciones en cuenta

Millones de euros

	Deuda del Estado								Otros emisores residentes				Valores de otros Estados de la zona del euro
	Total	Deuda no segregada			Deuda segregada			Total	Otras AAPP		Restantes emisores residentes		
		Total	Letras del Tesoro (a)	Bonos y obligaciones no segregados	Total	Principales de bonos y obligaciones segregados	Cupones de bonos y obligaciones segregados		Pagars de CCAA	Bonos y obligaciones de CCAA			
												9	
1	2	3	4	5	6	7	8	9	10	11	12	13	
04	246 135	234 892	216 745	25 611	191 134	18 146	11 901	6 246	11 243	322	9 656	1 265	-
05	250 629	237 630	221 117	21 300	199 817	16 513	10 389	6 124	12 963	292	11 267	1 404	35
06	253 909	240 884	222 451	22 892	199 559	18 433	11 823	6 610	12 989	224	11 506	1 259	35
07	245 799	233 303	212 161	25 308	186 852	21 142	12 975	8 167	12 261	215	11 289	757	235
08	277 052	265 791	244 820	39 218	205 602	20 971	11 074	9 897	11 026	271	10 325	429	235
09	323 709	306 507	285 850	62 946	222 605	20 957	11 099	9 858	16 937	273	13 042	3 622	265
09 Oct	306 646	292 657	271 439	55 780	215 659	21 218	11 192	10 026	13 724	311	12 376	1 037	265
Nov	315 930	298 787	277 560	56 912	220 648	21 227	11 121	10 106	16 876	317	12 992	3 567	267
Dic	323 709	306 507	285 850	62 946	222 605	20 957	11 099	9 858	16 937	273	13 042	3 622	265
10 Ene	332 109	314 855	293 520	67 403	226 117	21 334	11 357	9 978	16 989	265	12 957	3 767	265
Feb	330 947	313 538	294 106	66 369	227 737	19 433	10 877	8 555	17 139	303	12 931	3 904	269
Mar	337 576	318 462	297 208	63 393	233 815	21 254	11 263	9 991	18 851	309	14 683	3 859	264
Abr	338 640	319 126	297 444	60 377	237 067	21 682	11 327	10 355	19 145	306	14 884	3 955	369
May	341 392	322 056	299 926	56 795	243 131	22 130	11 694	10 436	18 884	260	14 852	3 772	452
Jun	340 341	321 178	298 519	60 775	237 744	22 659	11 872	10 787	18 722	237	14 839	3 646	441
Jul	347 333	328 697	305 573	63 181	242 392	23 124	11 856	11 268	18 393	210	14 592	3 591	243
Ago	354 596	335 863	312 152	64 177	247 975	23 710	12 292	11 418	18 516	160	14 672	3 684	218
Sep	366 645	347 443	322 283	64 022	258 261	25 161	12 590	12 570	18 984	144	15 152	3 689	217
Oct	372 916	353 405	326 225	70 078	256 147	27 180	12 960	14 220	19 394	100	15 555	3 739	117
Nov	385 193	365 559	337 781	68 048	269 732	27 779	13 009	14 770	19 506	74	15 614	3 818	128
Dic	412 094	391 121	362 708	69 504	293 204	28 413	13 524	14 889	20 738	61	16 937	3 741	235
11 Ene	419 155	398 514	369 669	71 583	298 086	28 845	13 796	15 049	20 402	61	16 477	3 864	239
Feb	423 250	399 925	369 422	71 004	298 418	30 503	14 793	15 710	23 155	57	16 990	6 108	169
Mar	425 444	401 450	370 061	64 074	305 987	31 389	15 041	16 348	23 822	67	17 141	6 613	172
Abr	436 338	411 788	379 995	67 879	312 116	31 793	15 213	16 580	24 458	36	17 775	6 646	93
May	420 949	396 657	364 480	62 977	301 503	32 177	15 527	16 650	24 247	155	17 862	6 230	45

22. MERCADOS SECUNDARIOS DE VALORES
A) Mercado de deuda en anotaciones en cuenta

22.3 Letras del Tesoro
Saldos nominales. Cartera registrada

Millones de euros

	Saldo en circulación	Instituciones Financieras Monetarias (IFM) excepto Fondos del Mercado Monetario (FMM)			Fondos del Mercado Monetario y Otros intermediarios financieros				Sociedades no financieras	Hogares e ISFLSH	Adminis-traciones Públicas	Resto del mundo	
		Total	Banco de España	Otras IFM excepto FMM	Total	Instituciones de inversión colectiva (a)	Seguros y fondos de pensiones	Resto de intermediarios financieros					
	1	2	3	4	5	6	7	8	9	10	11	12	
05		33 294	5 560	3 730	1 830	14 370	10 430	1 441	2 499	3 313	4 275	4 283	1 493
06		31 301	4 698	2 186	2 512	12 160	7 286	2 396	3 889	4 678	1 949	3 927	
07		32 444	3 246	1 666	1 580	13 871	7 549	3 306	3 016	3 937	5 126	2 125	4 140
08		52 074	7 686	3 032	4 653	17 936	11 863	3 036	3 037	5 303	6 501	3 791	10 857
09		85 513	14 624	445	14 179	16 014	10 150	3 948	1 916	5 846	2 876	4 538	41 616
09 Oct		80 935	12 987	695	12 292	14 799	8 996	4 040	1 762	6 227	3 561	9 459	33 903
Nov		85 118	11 898	545	11 352	13 256	9 371	2 540	1 344	5 272	3 132	12 777	38 784
Dic		85 513	14 624	445	14 179	16 014	10 150	3 948	1 916	5 846	2 876	4 538	41 616
10 Ene		84 906	7 219	582	6 637	18 683	11 615	5 233	1 834	5 867	2 846	7 619	42 673
Feb		82 818	5 976	508	5 469	13 637	7 781	3 781	2 075	5 199	2 569	7 164	48 273
Mar		83 789	9 957	478	9 479	10 959	5 797	3 092	2 070	4 038	2 380	5 495	50 960
Abr		80 745	6 974	205	6 769	11 500	6 459	2 795	2 245	3 433	2 333	8 633	47 873
May		81 435	11 454	50	11 404	11 815	6 308	2 773	2 734	3 706	2 195	5 335	46 930
Jun		82 759	10 854	1 683	9 171	17 093	8 951	4 038	4 104	4 198	2 150	5 503	42 960
Jul	P	85 364	12 558	812	11 746	18 817	9 523	5 731	3 563	4 854	2 286	5 156	41 692
Ago	P	87 912	13 721	979	12 742	17 772	8 701	5 906	3 165	4 316	2 207	7 164	42 731
Sep	P	88 632	12 409	587	11 823	16 390	8 384	4 815	3 191	3 874	2 101	8 449	45 409
Oct	P	93 734	8 741	420	8 321	18 788	9 802	5 744	3 242	4 716	2 148	11 860	47 481
Nov	P	91 866	9 025	517	8 508	20 535	10 287	5 972	4 275	4 529	2 041	8 540	47 196
Dic	P	89 756	8 049	737	7 313	19 073	9 085	5 845	4 142	4 870	1 976	6 320	49 468
11 Ene	P	89 034	7 530	737	6 794	20 601	10 928	7 034	2 639	5 157	2 016	5 351	48 378
Feb	P	91 089	8 305	1 041	7 264	21 961	10 388	7 985	3 588	5 436	2 026	6 657	46 704
Mar	P	88 669	12 273	1 688	10 585	19 176	9 960	6 799	2 417	4 670	2 005	7 013	43 532
Abr	P	88 440	8 311	2 421	5 890	21 247	10 178	7 156	3 914	5 040	1 999	6 962	44 881
May	P	88 903	10 949	2 861	8 088	21 707	10 525	6 945	4 237	4 386	2 053	6 666	43 141

22. MERCADOS SECUNDARIOS DE VALORES
A) Mercado de deuda en anotaciones en cuenta

22.4 Letras del Tesoro
Saldos nominales. Cartera a vencimiento

Millones de euros

	Saldo en circulación	Instituciones Financieras Monetarias (IFM) excepto Fondos del Mercado Monetario (FMM)			Fondos del Mercado Monetario y Otros intermediarios financieros				Sociedades no financieras	Hogares e ISFLSH	Adminis-traciones Públicas	Resto del mundo	
		Total	Banco de España	Otras IFM excepto FMM	Total	Instituciones de inversión colectiva (a)	Seguros y fondos de pensiones	Resto de intermediarios financieros					
	1	2	3	4	5	6	7	8	9	10	11	12	
05		33 294	20 225	3 276	16 949	6 089	3 285	368	2 436	772	2 267	1 654	2 286
06		31 301	17 152	2 186	14 966	5 846	2 786	884	2 176	449	2 923	212	4 719
07		32 444	18 147	1 666	16 481	5 132	2 072	648	2 412	545	3 559	833	4 228
08		52 074	23 113	3 032	20 081	9 598	5 949	1 002	2 647	1 877	4 730	1 606	11 150
09		85 513	30 416	445	29 971	6 870	4 710	772	1 387	1 179	2 287	1 497	43 265
09 Sep		78 544	34 384	848	33 536	8 233	6 017	902	1 314	1 157	3 183	1 634	29 953
Oct		80 935	32 590	695	31 896	7 505	5 438	936	1 131	1 181	2 620	1 687	35 352
Nov		85 118	31 447	545	30 902	7 262	5 184	903	1 175	1 157	2 406	1 835	41 011
Dic		85 513	30 416	445	29 971	6 870	4 710	772	1 387	1 179	2 287	1 497	43 265
10 Ene		84 906	31 005	582	30 423	5 940	3 900	658	1 382	1 071	2 242	1 379	43 269
Feb		82 818	23 883	508	23 375	5 868	3 029	767	2 072	1 301	2 060	1 829	47 877
Mar		83 789	23 515	478	23 037	5 259	2 363	766	2 130	1 051	1 949	1 828	50 186
Abr		80 745	24 892	205	24 688	4 616	1 875	646	2 094	739	1 819	1 829	46 850
May		81 435	27 829	50	27 779	4 913	1 990	795	2 127	1 168	1 751	1 862	43 911
Jun		82 759	28 056	-	28 056	6 761	3 087	1 556	2 118	1 230	1 667	3 052	41 993
Jul	P	85 364	26 948	250	26 698	9 149	4 278	2 929	1 942	1 603	1 694	4 077	41 893
Ago	P	87 912	24 860	417	24 444	9 667	4 837	2 958	1 873	1 646	1 665	5 223	44 850
Sep	P	88 632	24 643	417	24 226	10 578	5 196	3 507	1 874	1 773	1 656	5 077	44 905
Oct	P	93 734	26 351	417	25 934	11 021	5 752	3 427	1 842	1 948	1 621	4 791	48 002
Nov	P	91 866	27 492	517	26 975	11 247	6 034	3 512	1 702	1 869	1 609	4 335	45 314
Dic	P	89 756	26 210	667	25 543	10 883	5 820	3 474	1 590	1 771	1 617	4 049	45 226
11 Ene	P	89 034	27 238	667	26 571	12 437	6 351	4 517	1 569	2 148	1 702	3 772	41 738
Feb	P	91 089	28 898	971	27 927	13 014	6 432	4 945	1 638	2 300	1 715	4 369	40 793
Mar	P	88 669	29 365	1 688	27 677	13 573	6 569	5 049	1 955	2 191	1 726	5 557	36 258
Abr	P	88 440	33 028	2 216	30 812	13 555	6 489	5 172	1 894	2 201	1 721	5 332	32 604

22. MERCADOS SECUNDARIOS DE VALORES
A) Mercado de deuda en anotaciones en cuenta

22.5 Letras del Tesoro
Operaciones simultáneas y con pacto de recompra

Millones de euros

	Instituciones Financieras Monetarias (IFM) excepto Fondos del Mercado Monetario (FMM)			Fondos del Mercado Monetario y Otros intermediarios financieros			Sociedades no financieras	Hogares e ISFLSH	Administraciones Públicas	Resto del mundo	
	Total	Banco de España	Otras IFM excepto FMM	Total	Instituciones de inversión colectiva (a)	Seguros y fondos de pensiones					Resto de intermediarios financieros
	1	2	3	4	5	6	7	8	9	10	11
05	-14 665	454	-15 119	8 281	7 145	1 073	62	2 542	2 008	2 628	-793
06	-12 453	0	-12 454	6 314	4 501	1 512	302	3 440	1 755	1 737	-792
07	-14 901	-	-14 901	8 739	5 477	2 658	604	3 392	1 566	1 292	-89
08	-15 427	0	-15 428	8 338	5 914	2 034	390	3 426	1 771	2 186	-294
09	-15 792	-	-15 792	9 144	5 439	3 176	529	4 667	589	3 041	-1 649
09 Sep	-18 012	0	-18 012	8 360	5 124	2 603	633	5 661	855	4 134	-998
Oct	-19 603	0	-19 604	7 293	3 558	3 104	631	5 047	940	7 772	-1 449
Nov	-19 549	0	-19 549	5 993	4 187	1 637	169	4 115	726	10 942	-2 226
Dic	-15 792	-	-15 792	9 144	5 439	3 176	529	4 667	589	3 041	-1 649
10 Ene	-23 786	-	-23 786	12 743	7 715	4 576	452	4 796	603	6 241	-597
Feb	-17 907	-	-17 907	7 769	4 752	3 014	3	3 899	509	5 334	395
Mar	-13 558	-	-13 558	5 700	3 434	2 327	-61	2 987	431	3 667	774
Abr	-17 919	-	-17 919	6 884	4 584	2 149	151	2 695	513	6 804	1 023
May	-16 375	-	-16 375	6 902	4 318	1 977	606	2 538	444	3 473	3 019
Jun	-17 201	1 683	-18 885	10 332	5 864	2 482	1 986	2 968	483	2 451	967
Jul	-14 390	562	-14 952	9 668	5 245	2 802	1 621	3 251	592	1 080	-201
Ago	-11 139	562	-11 701	8 105	3 865	2 948	1 293	2 670	542	1 941	-2 119
Sep	-12 234	170	-12 404	5 812	3 188	1 308	1 316	2 101	445	3 372	504
Oct	-17 610	3	-17 613	7 766	4 050	2 316	1 400	2 768	527	7 070	-521
Nov	-18 467	-	-18 467	9 287	4 253	2 461	2 573	2 661	432	4 205	1 882
Dic	-18 161	70	-18 231	8 189	3 265	2 372	2 552	3 099	359	2 271	4 242
11 Ene	-19 707	70	-19 777	8 164	4 577	2 517	1 070	3 009	315	1 579	6 640
Feb	-20 593	70	-20 663	8 946	3 956	3 040	1 950	3 136	311	2 288	5 912
Mar	-17 092	-	-17 092	5 603	3 390	1 750	463	2 479	280	1 456	7 274
Abr	-24 717	205	-24 922	7 692	3 689	1 983	2 020	2 839	279	1 629	12 277

22. MERCADOS SECUNDARIOS DE VALORES
A) Mercado de deuda en anotaciones en cuenta

22.6 Bonos y obligaciones no segregados y principales de deuda segregada del Estado
Saldos nominales. Cartera registrada

Millones de euros

	Instituciones Financieras Monetarias (IFM) excepto Fondos del Mercado Monetario (FMM)			Fondos del Mercado Monetario y Otros intermediarios financieros			Sociedades no financieras	Hogares e ISFLSH	Administraciones Públicas	Resto del mundo		
	Saldo en circulación	Total	Banco de España	Otras IFM excepto FMM	Total	Instituciones de inversión colectiva (a)					Seguros y fondos de pensiones	Resto de intermediarios financieros
	1	2	3	4	5	6	7	8	9	10	11	12
05	265 161	13 099	6 824	6 275	71 781	34 943	31 753	5 084	24 481	5 134	30 502	120 164
06	264 575	11 503	6 363	5 140	75 298	35 864	33 488	5 945	24 541	5 358	30 333	117 542
07	261 421	16 152	7 538	8 614	73 520	33 359	32 550	7 610	20 565	4 704	34 805	111 675
08	293 542	26 710	11 941	14 769	60 201	25 501	27 532	7 168	19 592	4 383	42 837	139 819
09	376 588	75 416	14 163	61 253	54 166	19 762	29 662	4 742	14 539	3 122	55 733	173 612
09 Oct	361 873	65 181	13 305	51 876	55 175	21 546	28 368	5 261	13 852	2 960	60 902	163 803
Nov	370 836	68 916	14 066	54 850	55 012	20 628	29 476	4 908	14 061	3 057	59 991	169 798
Dic	376 588	75 416	14 163	61 253	54 166	19 762	29 662	4 742	14 539	3 122	55 733	173 612
10 Ene	386 231	79 034	14 253	64 781	51 514	17 226	29 360	4 928	13 530	2 943	60 855	178 355
Feb	377 979	73 668	14 939	58 729	56 026	21 441	29 845	4 740	13 841	2 753	57 865	173 826
Mar	389 069	74 779	15 214	59 565	56 365	21 643	29 997	4 726	14 104	2 760	57 700	183 360
Abr	394 539	71 501	14 915	56 586	56 127	20 614	29 664	5 849	14 255	2 631	58 527	191 498
May	401 108	73 511	15 552	57 959	58 116	21 583	30 747	5 786	13 924	2 652	57 146	195 759
Jun	409 236	87 032	26 185	60 847	56 989	19 760	32 662	4 567	14 078	2 650	61 294	187 193
Jul	406 163	77 689	22 111	55 578	59 409	20 905	34 268	4 237	12 977	2 268	62 974	190 846
Ago	409 663	83 115	17 864	65 250	58 840	21 062	33 701	4 076	13 856	2 334	58 497	193 022
Sep	416 974	73 769	17 540	56 229	61 895	21 152	36 098	4 645	14 125	2 373	60 565	204 247
Oct	424 717	75 377	17 605	57 772	61 844	20 950	36 153	4 741	12 424	2 201	70 447	202 424
Nov	431 758	64 709	18 031	46 677	64 851	21 761	38 459	4 630	13 246	2 236	70 170	216 547
Dic	437 157	57 032	18 022	39 011	67 154	23 918	40 206	3 030	14 658	2 330	60 314	235 668
11 Ene	446 157	55 677	18 348	37 329	71 064	23 565	42 876	4 623	13 745	2 307	62 971	240 393
Feb	453 146	60 507	18 537	41 969	72 782	24 930	43 683	4 170	13 826	2 352	67 220	236 461
Mar	465 091	65 550	18 127	47 422	75 835	24 602	45 578	5 655	13 569	2 489	64 940	242 709
Abr	473 240	64 917	18 058	46 859	74 269	24 540	45 648	4 081	14 048	2 335	65 700	251 971
May	464 272	62 080	17 834	44 246	73 049	23 805	46 073	3 171	12 851	2 208	68 025	246 059

22. MERCADOS SECUNDARIOS DE VALORES
A) Mercado de deuda en anotaciones en cuenta

22.7 Bonos y obligaciones no segregados y principales de deuda segregada del Estado
Saldos nominales. Cartera a vencimiento

Millones de euros

	Saldo en circulación	Instituciones Financieras Monetarias (IFM) excepto Fondos del Mercado Monetario (FMM)			Fondos del Mercado Monetario y Otros intermediarios financieros				Sociedades no financieras	Hogares e ISFLSH	Adminis-traciones Públicas	Resto del mundo
		Total	Banco de España	Otras IFM excepto FMM	Total	Instituciones de inversión colectiva (a)	Seguros y fondos de pensiones	Resto de intermediarios financieros				
	1	2	3	4	5	6	7	8	9	10	11	12
05	265 161	70 288	6 817	63 471	35 567	9 107	23 835	2 625	8 697	2 420	18 315	129 874
06	264 575	60 175	6 329	53 846	35 641	8 983	23 802	2 856	9 351	2 351	18 285	138 771
07	261 421	64 414	7 395	57 019	35 745	7 859	23 990	3 896	7 446	2 588	21 906	129 321
08	293 542	78 178	11 937	66 242	31 266	5 640	21 124	4 502	4 905	2 176	32 635	144 382
09	376 588	118 262	14 142	104 120	39 418	9 526	26 438	3 454	6 354	2 433	44 578	165 543
09 Sep	352 786	103 297	12 995	90 301	37 343	7 664	25 713	3 967	5 909	2 385	44 424	159 428
Oct	361 873	108 341	13 305	95 036	38 077	8 250	25 855	3 972	6 157	2 403	44 430	162 465
Nov	370 836	113 260	14 066	99 193	38 274	8 583	26 253	3 437	6 161	2 392	44 571	166 178
Dic	376 588	118 262	14 142	104 120	39 418	9 526	26 438	3 454	6 354	2 433	44 578	165 543
10 Ene	386 231	117 975	14 253	103 722	40 552	9 946	27 251	3 355	6 295	2 435	44 578	174 395
Feb	377 979	115 922	14 939	100 983	40 864	9 913	27 898	3 053	6 592	2 218	46 568	165 815
Mar	389 069	120 731	15 214	105 516	42 571	10 793	28 752	3 025	7 098	2 248	47 724	168 698
Abr	394 539	123 541	14 915	108 626	43 546	11 487	29 029	3 029	7 171	2 281	49 834	168 165
May	401 108	126 574	15 552	111 022	45 605	12 019	30 519	3 067	7 391	2 262	50 352	168 923
Jun	409 236	128 737	16 116	112 621	47 642	11 893	32 624	3 125	7 549	2 321	51 609	171 378
Jul	406 163	122 099	16 596	105 504	49 430	11 583	35 324	2 523	7 759	1 988	50 908	173 978
Ago	409 663	120 830	16 926	103 904	50 631	12 629	35 560	2 442	7 849	2 026	54 113	174 214
Sep	416 974	124 583	16 944	107 639	52 439	12 726	37 178	2 534	7 945	2 049	54 413	175 545
Oct	424 717	124 956	17 355	107 601	53 884	12 812	38 517	2 555	8 056	1 962	54 956	180 905
Nov	431 758	120 600	17 781	102 820	55 779	13 712	40 096	1 970	8 312	1 975	56 307	188 785
Dic	437 157	116 957	17 863	99 095	59 377	15 431	41 945	2 000	8 666	1 952	57 538	192 666
11 Ene	446 157	130 411	18 251	112 161	62 921	15 621	45 326	1 975	9 094	1 885	57 540	184 305
Feb	453 146	132 004	18 115	113 889	65 576	15 734	47 840	2 002	9 344	1 944	57 846	186 432
Mar	465 091	132 934	18 122	114 813	69 140	17 513	49 643	1 984	9 584	2 004	59 297	192 132
Abr	473 240	134 819	18 045	116 774	70 283	17 544	50 661	2 078	9 631	2 033	61 007	195 466

22. MERCADOS SECUNDARIOS DE VALORES
A) Mercado de deuda en anotaciones en cuenta

22.8 Bonos y obligaciones no segregados y principales de deuda segregada del Estado
Operaciones simultáneas y con pacto de recompra

Millones de euros

	Instituciones Financieras Monetarias (IFM) excepto Fondos del Mercado Monetario (FMM)			Fondos del Mercado Monetario y Otros intermediarios financieros				Sociedades no financieras	Hogares e ISFLSH	Adminis-traciones Públicas	Resto del mundo
	Total	Banco de España	Otras IFM excepto FMM	Total	Instituciones de inversión colectiva (a)	Seguros y fondos de pensiones	Resto de intermediarios financieros				
	1	2	3	4	5	6	7	8	9	10	11
05	-57 190	7	-57 197	36 214	25 837	7 918	2 459	15 784	2 714	12 187	-9 709
06	-48 672	34	-48 706	39 657	26 882	9 686	3 090	15 190	3 007	12 048	-21 230
07	-48 262	143	-48 405	37 774	25 500	8 559	3 715	13 119	2 117	12 898	-17 647
08	-51 468	4	-51 473	28 935	19 861	6 408	2 666	14 687	2 207	10 202	-4 563
09	-42 846	21	-42 867	14 748	10 236	3 224	1 288	8 185	690	11 155	8 069
09 Sep	-40 327	-	-40 327	16 091	11 825	2 351	1 915	7 843	608	14 895	890
Oct	-43 160	-	-43 160	17 098	13 296	2 513	1 289	7 695	557	16 473	1 338
Nov	-44 344	-	-44 344	16 739	12 045	3 223	1 471	7 900	665	15 420	3 620
Dic	-42 846	21	-42 867	14 748	10 236	3 224	1 288	8 185	690	11 155	8 069
10 Ene	-38 941	-	-38 941	10 962	7 280	2 109	1 573	7 235	507	16 277	3 960
Feb	-42 254	-	-42 254	15 162	11 527	1 948	1 687	7 249	536	11 297	8 010
Mar	-45 952	-	-45 952	13 795	10 849	1 245	1 701	7 006	512	9 977	14 662
Abr	-52 040	-	-52 040	12 581	9 126	635	2 820	7 084	350	8 692	23 333
May	-53 063	-	-53 063	12 511	9 564	228	2 719	6 533	390	6 794	26 835
Jun	-41 705	10 069	-51 774	9 347	7 866	38	1 442	6 528	329	9 685	15 816
Jul	-44 410	5 516	-49 926	9 979	9 321	-1 056	1 713	5 217	280	12 066	16 868
Ago	-37 715	939	-38 654	8 208	8 434	-1 859	1 634	6 007	308	4 383	18 809
Sep	-50 813	596	-51 410	9 455	8 425	-1 080	2 110	6 180	324	6 152	28 702
Oct	-49 578	251	-49 829	7 961	8 138	-2 364	2 186	4 368	239	15 491	21 519
Nov	-55 891	251	-56 142	9 072	8 049	-1 637	2 660	4 934	261	13 863	27 761
Dic	-59 925	159	-60 084	7 777	8 487	-1 740	1 030	5 991	378	2 777	43 002
11 Ene	-74 734	97	-74 831	8 142	7 944	-2 450	2 648	4 651	422	5 430	56 088
Feb	-71 497	422	-71 920	7 206	9 196	-4 158	2 167	4 481	408	9 374	50 029
Mar	-67 385	6	-67 391	6 695	7 089	-4 064	3 671	3 984	485	5 643	50 578
Abr	-69 902	13	-69 915	3 985	6 996	-5 014	2 003	4 417	302	4 693	56 505

22. MERCADOS SECUNDARIOS DE VALORES
A) Mercado de deuda en anotaciones en cuenta

22.9 Letras del Tesoro
Importes negociados

Millones de euros

	Conjunto del mercado						Entre titulares de cuentas					
	Total	Operaciones simples al contado	Operaciones simples a plazo	Operaciones con pacto de recompra	Operaciones simultáneas al contado	Operaciones simultáneas a plazo	Total	Operaciones simples al contado	Operaciones simples a plazo	Operaciones con pacto de recompra	Operaciones simultáneas al contado	Operaciones simultáneas a plazo
	1	2	3	4	5	6	7	8	9	10	11	12
05	2 230 370	116 087	390	1 709 753	402 235	1 905	484 161	82 389	126	411	399 330	1 905
06	1 695 552	92 831	501	1 185 339	416 455	426	480 711	63 694	470	-	416 121	426
07	1 594 556	57 363	561	1 230 166	306 466	-	339 956	35 868	27	-	304 062	-
08	2 222 278	114 611	701	1 635 437	471 477	52	534 919	63 915	44	-	470 907	52
09	3 091 844	197 502	5 087	2 107 507	780 623	1 125	862 448	81 441	2 060	-	777 823	1 125
10	3 319 700	420 292	10 249	1 594 756	1 291 687	2 7161	362 121	88 218	45	-	1 271 289	2 569
09 Oct	293 093	27 174	1 800	186 129	77 990	-	89 879	10 089	1 800	-	77 990	-
Nov	271 518	20 674	100	163 275	87 469	-	92 918	5 885	100	-	86 934	-
Dic	304 245	18 298	1 579	185 127	99 159	81	104 332	5 602	160	-	98 488	81
10 Ene	313 536	23 884	246	183 190	106 215	-	115 301	9 086	-	-	106 214	-
Feb	274 326	23 963	-	155 587	94 776	-	103 522	8 895	-	-	94 627	-
Mar	244 100	19 025	-	144 777	80 247	50	88 545	8 285	-	-	80 211	50
Abr	205 895	24 578	1 472	110 539	69 018	288	77 354	8 584	-	-	68 482	288
May	257 716	44 248	751	122 889	89 828	-	95 460	6 041	-	-	89 419	-
Jun	281 985	30 523	108	145 639	105 715	-	108 293	6 166	-	-	102 127	-
Jul	296 611	30 689	128	144 805	120 845	143	128 532	9 954	-	-	118 435	143
Ago	307 552	40 017	661	123 190	143 684	-	148 840	6 066	-	-	142 774	-
Sep	257 199	32 933	223	96 790	127 106	148	133 328	8 402	-	-	124 926	-
Oct	278 119	40 072	1 982	118 706	117 303	57	120 553	5 398	30	-	115 068	57
Nov	292 394	45 037	1 205	122 496	121 658	1 997	125 867	5 820	-	-	118 050	1 997
Dic	310 269	65 322	3 474	126 148	115 291	34	116 526	5 523	15	-	110 955	34
11 Ene	300 248	74 837	6 879	123 258	95 274	-	97 233	9 537	1 176	-	86 520	-
Feb	278 934	65 461	5 299	121 684	86 265	225	95 386	12 393	2 099	-	80 668	225
Mar	317 130	76 012	1 579	116 554	121 710	1 275	126 466	9 942	-	-	115 249	1 275
Abr	237 108	57 558	43	91 408	88 012	87	92 558	6 559	11	-	85 902	87
May	312 681	77 195	183	108 494	126 612	198	135 187	13 026	-	-	121 963	198

22. MERCADOS SECUNDARIOS DE VALORES
A) Mercado de deuda en anotaciones en cuenta

22.10 Letras del Tesoro
Operaciones simples al contado
Importes negociados y tipos de interés

Millones de euros y porcentajes

	Importes negociados				Tipos de interés											
	Conjunto del mercado				Conjunto del mercado						Entre titulares de cuentas					
	Hasta tres meses	De tres a seis meses	De seis a doce meses	A más de doce meses	Hasta tres meses	De tres a seis meses	A seis meses	De seis a doce meses	A doce meses	A más de doce meses	Hasta tres meses	De tres a seis meses	A seis meses	De seis a doce meses	A doce meses	A más de doce meses
1	2	3	4	5	6	7	8	9	10	11	12	13	14	15	16	
05	33 319	20 897	33 137	28 734	2,04	2,09	2,11	2,19	2,19	2,25	2,04	2,10	2,14	2,19	2,19	2,25
06	17 239	18 818	34 089	22 684	2,80	2,99	3,17	3,19	3,24	3,32	2,85	2,99	3,15	3,19	3,26	3,33
07	12 031	10 497	29 736	5 099	3,84	3,95	4,01	4,04	4,06	4,06	3,80	3,92	3,99	4,03	4,07	4,06
08	20 301	26 546	67 764	-	3,67	3,73	3,69	3,73	3,73	-	3,64	3,71	3,70	3,73	3,71	-
09	47 755	69 841	79 906	-	0,69	0,77	0,87	0,95	0,95	-	0,67	0,77	0,80	1,00	0,99	-
10	104 481	90 573	177 620	47 617	0,69	1,08	1,17	1,47	1,63	2,01	0,68	1,01	1,25	1,49	1,69	2,06
09 Oct	9 282	11 656	6 236	-	0,60	0,52	0,65	0,71	0,82	-	0,39	0,52	0,67	0,78	0,86	-
Nov	5 706	6 492	8 476	-	0,42	0,50	0,73	0,79	0,77	-	0,40	0,50	0,57	0,78	0,85	-
Dic	5 228	6 633	6 438	-	0,47	0,57	0,61	0,79	0,73	-	0,41	0,61	0,61	0,80	0,88	-
10 Ene	6 296	7 191	10 397	-	0,38	0,50	0,41	0,63	0,67	-	0,32	0,41	0,50	0,72	0,81	-
Feb	5 999	5 146	11 111	1 706	0,42	0,62	0,46	0,67	0,73	-	0,39	0,49	0,51	0,72	0,83	-
Mar	4 769	3 989	7 157	3 110	0,34	0,52	0,52	0,73	0,74	1,08	0,35	0,48	0,58	0,65	0,74	1,08
Abr	9 781	4 550	7 186	3 061	0,40	0,41	0,65	0,82	0,70	1,09	0,35	0,52	0,77	0,97	1,06	1,17
May	9 405	9 897	18 855	6 092	0,58	0,87	0,77	1,09	1,65	1,64	0,54	0,71	1,23	0,94	1,58	1,70
Jun	7 903	5 905	12 937	3 779	0,71	1,32	1,51	1,95	2,24	2,25	0,78	1,45	1,41	2,04	2,27	2,57
Jul	8 927	4 330	12 213	5 220	0,72	1,43	1,27	1,94	2,12	2,22	0,70	1,30	1,31	1,92	2,07	2,22
Ago	10 858	8 146	16 049	4 964	0,81	1,15	1,11	1,58	1,72	1,83	0,60	0,83	1,03	1,57	1,73	1,75
Sep	6 417	7 212	15 907	3 397	0,78	0,95	1,15	1,59	1,78	1,98	0,65	1,01	1,16	1,54	1,79	1,95
Oct	8 648	7 813	20 196	3 415	0,61	1,37	1,26	1,42	1,77	2,08	0,77	1,03	1,55	1,65	1,83	2,03
Nov	10 509	11 106	18 941	4 481	0,87	1,46	2,22	2,03	2,25	2,76	1,21	1,47	2,24	2,01	2,30	2,68
Dic	14 969	15 289	26 672	8 393	1,68	2,34	2,64	3,09	3,07	3,21	1,49	2,38	2,69	3,05	3,26	3,44
11 Ene	20 680	12 537	33 959	7 662	1,54	1,75	2,04	2,49	2,94	3,18	1,12	1,66	1,90	2,49	2,77	3,02
Feb	14 209	14 864	28 639	7 749	1,08	1,43	1,75	2,21	2,43	2,72	1,00	1,35	1,67	1,90	2,22	2,50
Mar	14 404	17 180	35 646	8 782	0,84	1,05	1,56	2,07	2,21	2,51	0,95	1,19	1,35	1,77	2,14	2,36
Abr	12 410	13 483	27 999	3 665	1,21	1,71	2,04	2,31	2,60	2,88	1,25	1,58	1,86	2,08	2,55	2,73
May	13 802	12 097	45 067	6 228	1,32	1,59	2,01	2,32	2,58	2,93	1,33	1,65	1,78	2,24	2,52	3,04

22. MERCADOS SECUNDARIOS DE VALORES
A) Mercado de deuda en anotaciones en cuenta

22.11 Letras del Tesoro
Operaciones simultáneas al contado
Importes negociados y tipos de interés
Millones de euros y porcentajes

	Importes negociados						Tipos de interés									
	Conjunto del mercado						Conjunto del mercado					Entre titulares de cuentas				
	Día a día	Hasta un mes	De uno a tres meses	De tres a seis meses	De seis a doce meses	A más de doce meses	Día a día	A una semana	A un mes	A tres meses	A seis meses	Día a día	A una semana	A un mes	A tres meses	A seis meses
1	2	3	4	5	6	7	8	9	10	11	12	13	14	15	16	
05	355 348	44 865	1 357	610	50	5	2,03	2,02	2,04	2,03	2,08	2,03	2,02	2,04	2,03	2,08
06	365 365	45 982	2 842	1 689	564	12	2,74	2,73	2,81	2,94	3,13	2,74	2,73	2,81	2,94	3,13
07	265 524	38 847	1 294	634	164	3	3,78	3,74	3,82	3,87	3,98	3,78	3,74	3,82	3,87	3,98
08	417 714	50 318	2 129	1 239	77	-	3,70	3,67	3,71	3,65	3,89	3,70	3,67	3,71	3,65	3,89
09	677 290	97 669	2 904	2 298	463	-	0,62	0,59	0,58	0,63	0,65	0,62	0,59	0,58	0,63	0,65
10	1 147 826	138 977	2 143	1 880	861	1	0,41	0,40	0,49	0,56	0,59	0,41	0,40	0,49	0,56	0,59
09 Oct	66 349	10 862	579	1	199	-	0,29	0,27	0,29	0,40	0,49	0,29	0,27	0,29	0,40	0,49
Nov	74 205	12 257	246	661	99	-	0,32	0,31	0,31	0,41	0,55	0,32	0,31	0,31	0,41	0,57
Dic	81 061	17 878	59	2	159	-	0,31	0,28	0,34	0,38	0,45	0,31	0,28	0,31	0,38	0,45
10 Ene	88 565	17 185	68	0	397	-	0,27	0,26	0,28	0,28	0,41	0,27	0,26	0,28	0,28	0,41
Feb	82 812	10 792	44	1 014	114	-	0,28	0,24	0,26	0,32	0,48	0,28	0,24	0,26	0,32	0,48
Mar	62 270	17 788	163	27	-	-	0,27	0,26	0,25	0,33	0,43	0,27	0,26	0,25	0,33	0,43
Abr	57 864	10 311	279	264	300	-	0,29	0,25	0,27	0,30	0,48	0,29	0,25	0,27	0,30	0,48
May	80 619	8 682	198	329	0	0	0,34	0,29	0,38	0,46	0,70	0,34	0,29	0,38	0,46	0,70
Jun	97 198	8 513	4	0	-	-	0,48	0,47	0,62	0,62	0,80	0,49	0,47	0,62	0,62	0,80
Jul	112 972	7 624	201	46	-	0	0,45	0,56	0,60	0,70	0,80	0,45	0,56	0,60	0,70	0,80
Ago	133 014	10 656	14	-	-	-	0,34	0,44	0,55	0,71	-	0,34	0,44	0,55	0,71	-
Sep	116 757	10 274	26	-	49	-	0,39	0,38	0,47	0,53	-	0,39	0,38	0,47	0,53	-
Oct	105 721	11 293	289	0	0	0	0,65	0,61	0,65	0,80	-	0,65	0,61	0,71	0,80	-
Nov	111 385	9 360	714	199	0	-	0,54	0,50	0,74	0,81	-	0,54	0,50	0,72	0,81	-
Dic	98 649	16 499	143	-	-	-	0,62	0,54	0,79	0,87	-	0,62	0,53	0,79	0,87	-
11 Ene	82 273	11 811	657	52	479	-	0,59	0,59	0,79	0,93	1,03	0,59	0,56	0,67	0,93	1,03
Feb	73 484	8 287	3 289	30	1 175	-	0,66	0,63	0,80	0,89	1,55	0,66	0,63	0,76	0,89	1,55
Mar	103 424	13 052	2 667	495	1 999	73	0,60	0,72	0,83	1,00	1,15	0,60	0,72	0,83	1,00	1,15
Abr	67 424	16 918	1 898	198	1 573	-	0,96	1,02	1,18	1,24	-	0,96	1,02	1,17	1,24	-
May	114 369	10 070	780	3	633	757	0,98	1,05	1,15	1,24	1,46	0,98	1,04	1,14	1,24	1,46

22. MERCADOS SECUNDARIOS DE VALORES
A) Mercado de deuda en anotaciones en cuenta

22.12 Letras del Tesoro
Operaciones con pacto de recompra
Importes negociados y tipos de interés
Millones de euros y porcentajes

	Importes negociados						Tipos de interés									
	Conjunto del mercado						Conjunto del mercado					Entre titulares de cuentas				
	Día a día	Hasta un mes	De uno a tres meses	De tres a seis meses	De seis a doce meses	A más de doce meses	Día a día	A una semana	A un mes	A tres meses	A seis meses	Día a día	A una semana	A un mes	A tres meses	A seis meses
1	2	3	4	5	6	7	8	9	10	11	12	13	14	15	16	
05	1 556 485	138 584	6 396	6 256	1 805	226	2,00	2,00	1,86	1,89	2,10	2,02	2,05	-	2,03	-
06	1 076 529	95 049	7 148	4 728	1 717	169	2,70	2,68	2,52	2,60	3,03	-	-	-	-	-
07	1 109 217	108 566	8 267	2 462	1 614	40	3,73	3,71	3,71	3,66	3,84	-	-	-	-	-
08	1 491 943	133 258	6 200	2 216	1 820	-	3,68	3,68	3,62	3,66	3,61	-	-	-	-	-
09	1 938 564	157 095	7 676	3 631	540	-	0,60	0,57	0,59	0,75	0,79	-	-	-	-	-
10	1 459 209	128 646	3 331	2 332	1 134	104	0,41	0,43	0,53	0,77	1,21	-	-	-	-	-
09 Oct	167 592	17 655	473	363	46	-	0,29	0,25	0,31	0,50	0,73	-	-	-	-	-
Nov	151 495	11 241	333	145	61	-	0,33	0,28	0,35	0,56	0,62	-	-	-	-	-
Dic	162 229	22 018	582	259	40	-	0,29	0,26	0,35	0,67	0,68	-	-	-	-	-
10 Ene	162 812	19 280	517	567	14	-	0,27	0,24	0,29	0,37	0,57	-	-	-	-	-
Feb	146 505	8 753	145	30	154	0	0,28	0,25	0,30	0,51	0,54	-	-	-	-	-
Mar	134 831	9 487	278	86	95	1	0,27	0,28	0,28	0,48	0,47	-	-	-	-	-
Abr	103 260	6 433	253	434	109	49	0,28	0,25	0,28	0,47	0,64	-	-	-	-	-
May	115 138	7 439	141	87	63	21	0,34	0,32	0,35	0,64	1,18	-	-	-	-	-
Jun	134 654	10 398	211	289	72	14	0,50	0,48	0,69	0,80	1,54	-	-	-	-	-
Jul	135 877	7 538	792	458	133	6	0,45	0,53	0,74	0,90	1,39	-	-	-	-	-
Ago	117 014	5 858	188	64	59	7	0,34	0,49	0,61	0,80	1,02	-	-	-	-	-
Sep	87 388	9 098	169	79	56	1	0,38	0,40	0,54	0,73	1,30	-	-	-	-	-
Oct	101 573	16 770	160	84	116	3	0,66	0,66	0,71	0,84	0,80	-	-	-	-	-
Nov	114 528	7 668	145	67	88	0	0,54	0,60	0,75	0,80	2,09	-	-	-	-	-
Dic	105 630	19 925	331	86	174	1	0,65	0,67	0,85	1,91	2,98	-	-	-	-	-
11 Ene	112 347	10 597	193	12	106	2	0,66	0,64	0,78	0,78	1,04	-	-	-	-	-
Feb	114 998	6 555	93	13	23	2	0,67	0,67	0,79	0,82	1,14	-	-	-	-	-
Mar	111 226	5 065	192	19	51	0	0,61	0,68	0,81	1,00	1,30	-	-	-	-	-
Abr	81 996	9 199	119	78	16	1	0,95	1,08	1,05	0,96	1,56	-	-	-	-	-
May	101 262	6 926	135	70	83	18	0,97	1,02	1,09	1,07	1,74	-	-	-	-	-

22. MERCADOS SECUNDARIOS DE VALORES
A) Mercado de deuda en anotaciones en cuenta

22.13 Bonos y Obligaciones del Estado no segregados
Importes negociados

Millones de euros

	Conjunto del mercado						Entre titulares de cuentas					
	Total	Operaciones simples al contado	Operaciones simples a plazo	Operaciones con pacto de recompra	Operaciones simultáneas al contado	Operaciones simultáneas a plazo	Total	Operaciones simples al contado	Operaciones simples a plazo	Operaciones con pacto de recompra	Operaciones simultáneas al contado	Operaciones simultáneas a plazo
	1	2	3	4	5	6	7	8	9	10	11	12
05	19 726 464	2 213 934	309 183	9 467 422	7 693 682	42 244	7 236 728	479 232	9 485	69 327	6 639 995	38 689
06	20 686 036	2 795 897	325 813	9 638 485	7 902 772	23 069	7 051 193	439 194	2 785	96	6 589 471	19 647
07	20 745 322	3 102 825	289 719	9 446 703	7 881 970	24 106	7 132 868	414 133	875	-	6 695 946	21 914
08	17 177 610	2 063 699	256 723	7 977 282	6 854 146	25 758	6 448 130	356 611	1 151	-	6 066 297	24 072
09	14 959 221	2 250 988	137 327	6 098 192	6 452 021	20 693	6 514 750	549 774	5 048	-	5 939 749	20 179
10	14 969 688	4 178 095	135 317	3 967 326	6 628 567	60 383	7 056 407	867 167	6 935	-	6 125 074	57 600
09 Oct	1 204 411	213 920	12 688	399 269	578 117	417	581 531	48 276	58	-	532 780	417
Nov	1 135 292	224 671	10 726	408 194	491 246	454	494 656	54 084	15	-	440 103	454
Dic	1 148 587	222 336	11 203	376 175	530 549	8 324	556 352	55 276	3 631	-	489 165	8 279
10 Ene	1 142 468	289 848	12 502	340 778	498 754	585	558 876	96 505	1 400	-	460 604	734
Feb	1 394 590	372 792	8 414	426 140	582 715	4 529	651 752	108 781	232	-	538 239	4 500
Mar	1 409 914	307 704	15 874	452 485	624 990	8 862	650 936	69 341	3 224	-	570 254	8 116
Abr	1 354 789	382 188	14 547	367 637	584 580	5 838	629 924	88 870	193	-	535 063	5 797
May	1 351 818	398 000	13 813	345 411	593 678	914	611 520	74 330	450	-	535 841	899
Jun	1 201 803	318 536	16 336	322 109	534 039	10 783	561 828	57 994	367	-	494 353	9 115
Jul	1 229 263	352 521	14 650	307 784	550 343	3 964	595 892	81 377	119	-	510 553	3 843
Ago	1 139 882	311 529	7 478	297 006	521 337	2 532	534 026	48 707	80	-	482 706	2 532
Sep	1 179 425	310 031	7 584	306 897	548 118	6 794	580 855	61 121	65	-	512 928	6 741
Oct	1 132 927	341 475	7 859	255 664	523 707	4 223	557 380	63 972	160	-	489 090	4 158
Nov	1 244 660	404 844	7 725	255 787	575 158	1 145	622 799	82 103	82	-	539 568	1 047
Dic	1 188 150	388 626	8 536	289 627	491 148	10 214	500 620	34 065	563	-	455 874	10 117
11 Ene	1 267 185	457 497	16 097	283 519	509 442	629	535 300	71 807	1 767	-	461 097	629
Feb	1 285 863	474 080	13 311	283 272	511 937	3 262	546 394	77 604	3 823	-	461 705	3 262
Mar	1 449 758	509 200	13 887	311 727	608 524	6 420	671 382	97 639	296	-	567 027	6 420
Abr	1 193 300	449 111	9 895	212 539	513 427	8 329	547 262	59 662	762	-	478 510	8 329
May	1 466 957	580 574	7 843	252 761	623 501	2 279	650 888	76 817	107	-	571 686	2 279

22. MERCADOS SECUNDARIOS DE VALORES
A) Mercado de deuda en anotaciones en cuenta

22.14 Bonos y obligaciones del Estado no segregados
Operaciones simples al contado
Importes negociados y tipos de interés

Millones de euros y porcentajes

	Importes negociados								Tipos de interés									
	Conjunto del mercado								Conjunto del mercado					Entre titulares de cuentas				
	Hasta un año	De uno a dos años	De dos a tres años	De tres a cuatro años	De cuatro a seis años	De seis a diez años	De diez a veinte años	De veinte a treinta años	A tres años	A cinco años	A diez años	A quince años	A treinta años	A tres años	A cinco años	A diez años	A quince años	A treinta años
1	2	3	4	5	6	7	8	9	10	11	12	13	14	15	16	17	18	
05	75 186	116 235	240 259	141 132	358 180	726 913	266 751	289 276	2,56	2,89	3,48	3,52	3,96	2,55	2,85	3,39	3,52	3,87
06	108 815	205 132	301 769	277 923	407 117	878 243	209 267	407 632	3,52	3,69	3,78	3,83	4,22	3,48	3,63	3,79	3,83	4,05
07	312 883	247 187	332 310	111 958	535 053	807 231	117 467	638 736	4,24	4,31	4,33	4,04	4,58	4,13	4,19	4,31	4,04	4,51
08	154 908	181 844	171 118	184 830	352 943	577 967	113 752	326 338	3,95	4,12	4,36	4,64	4,81	3,89	4,02	4,36	4,55	4,83
09	101 698	137 232	260 180	267 654	419 197	528 438	322 416	214 173	2,32	3,11	4,02	4,49	4,77	2,23	2,98	3,97	4,39	4,58
10	236 799	376 261	560 366	367 223	756 500	000 134	546 995	333 818	2,60	3,30	4,26	4,75	5,03	2,64	3,28	4,25	4,77	5,11
09 Oct	11 048	9 881	19 947	39 045	45 444	45 141	27 299	16 115	2,08	2,72	3,85	4,23	4,65	1,92	2,75	3,77	4,22	4,54
Nov	12 998	15 509	23 366	23 956	51 803	61 677	17 881	17 481	1,95	2,70	3,88	4,52	4,59	1,93	2,69	3,79	4,24	4,35
Dic	8 827	19 991	30 500	21 997	37 109	62 715	22 361	18 836	1,99	2,78	3,91	4,68	4,76	2,02	2,73	3,80	4,24	4,58
10 Ene	10 027	22 144	49 432	31 269	53 296	63 687	35 589	24 404	2,14	2,93	4,04	4,46	4,88	2,16	2,91	3,99	4,45	4,80
Feb	7 201	32 201	64 692	37 248	64 692	84 816	52 100	29 842	2,15	3,04	4,04	4,63	4,87	2,23	2,91	3,98	4,51	4,78
Mar	7 497	25 682	34 554	26 315	75 790	58 566	55 693	23 607	2,02	2,84	3,89	4,44	4,85	1,90	2,75	3,83	4,38	4,73
Abr	12 773	36 947	48 119	30 164	78 262	74 490	71 285	30 148	2,19	2,97	3,96	4,44	4,79	2,11	2,87	3,90	4,43	4,78
May	21 359	44 808	58 300	14 977	85 178	117 623	25 863	29 892	2,32	3,19	4,15	4,68	5,06	2,51	3,08	4,08	4,61	5,04
Jun	29 550	31 551	40 787	31 335	57 247	78 677	18 203	31 186	3,12	3,65	4,54	5,09	5,25	3,30	3,68	4,56	5,08	5,55
Jul	22 858	26 882	44 454	33 054	68 978	77 177	57 503	21 614	2,79	3,44	4,45	4,96	5,11	2,82	3,37	4,43	4,93	5,27
Ago	22 508	30 739	36 203	33 797	51 822	72 244	43 934	20 283	2,40	3,21	4,12	4,52	4,88	2,34	2,97	4,04	4,52	4,94
Sep	24 963	33 027	34 156	23 559	53 558	61 734	54 731	24 302	2,62	3,27	4,11	4,58	4,92	2,59	3,12	4,09	4,61	4,99
Oct	18 927	28 005	46 301	40 506	41 843	74 259	60 113	31 521	2,66	3,21	4,05	4,55	4,87	2,49	3,04	4,04	4,56	4,89
Nov	25 260	32 013	51 626	30 424	71 710	118 495	41 154	34 163	3,12	3,74	4,65	5,16	5,19	3,28	3,95	4,69	5,22	5,42
Dic	33 876	32 260	51 740	34 575	54 125	118 366	30 827	32 857	3,66	4,06	5,14	5,53	5,72	3,90	4,64	5,37	5,89	6,06
11 Ene	29 521	41 202	45 075	34 305	72 017	142 626	65 604	27 148	3,67	4,25	5,20	5,40	5,64	3,75	4,61	5,38	5,77	5,90
Feb	34 503	46 423	79 165	43 077	65 316	114 702	56 578	34 315	3,39	4,06	5,09	5,62	5,28	3,49	4,37	5,26	5,70	5,94
Mar	25 684	48 887	80 666	44 310	61 232	108 624	97 839	41 958	3,46	4,03	5,21	5,67	5,83	3,41	4,30	5,25	5,71	5,95
Abr	17 670	36 493	73 955	48 769	54 511	109 853	73 226	34 634	3,77	4,14	5,26	5,60	5,43	3,73	4,51	5,33	5,77	5,96
May	34 215	61 573	73 230	65 785	85 635	159 458	57 833	42 845	3,80	4,15	5,35	5,58	5,88	3,97	4,57	5,32	5,68	5,90

22. MERCADOS SECUNDARIOS DE VALORES
A) Mercado de deuda en anotaciones en cuenta

22.15 Bonos y obligaciones del Estado no segregados
Operaciones simultáneas al contado
Importes negociados y tipos de interés

Millones de euros y porcentajes

	Importes negociados						Tipos de interés									
	Conjunto del mercado						Conjunto del mercado					Entre titulares de cuentas				
	Día a día	Hasta un mes	De uno a tres meses	De tres a seis meses	De seis a doce meses	A más de doce meses	Día a día	A una semana	A un mes	A tres meses	A seis meses	Día a día	A una semana	A un mes	A tres meses	A seis meses
1	2	3	4	5	6	7	8	9	10	11	12	13	14	15	16	
05	6 317 975	1 275 861	66 114	21 894	10 192	1 646	2,03	2,04	2,05	2,08	2,12	2,03	2,04	2,05	2,07	2,12
06	6 644 988	1 145 046	80 362	21 235	11 141	-	2,75	2,77	2,83	2,94	3,09	2,75	2,77	2,82	2,93	3,09
07	6 914 141	853 471	78 397	28 855	7 068	37	3,78	3,80	3,85	3,91	3,99	3,78	3,80	3,85	3,90	3,99
08	6 006 329	738 021	81 285	20 154	8 342	16	3,71	3,71	3,74	3,71	3,70	3,71	3,71	3,74	3,71	3,71
09	5 636 474	740 135	54 073	15 212	6 025	102	0,61	0,61	0,63	0,67	0,74	0,61	0,61	0,63	0,67	0,73
10	5 654 693	885 793	70 140	13 452	4 489	-	0,39	0,49	0,56	0,72	0,80	0,39	0,50	0,57	0,74	0,83
09 Oct	504 095	65 463	6 377	374	1 808	-	0,27	0,26	0,29	0,42	0,53	0,27	0,26	0,30	0,43	0,53
Nov	423 139	59 859	6 646	564	937	102	0,31	0,29	0,33	0,39	0,58	0,31	0,30	0,33	0,41	0,58
Dic	431 873	88 803	7 448	1 346	1 079	-	0,27	0,29	0,32	0,40	0,56	0,27	0,29	0,32	0,40	0,40
10 Ene	414 013	67 278	13 070	2 514	1 879	-	0,26	0,24	0,29	0,31	0,43	0,26	0,24	0,29	0,31	0,43
Feb	510 117	67 282	4 508	760	47	-	0,27	0,25	0,30	0,36	0,54	0,27	0,25	0,31	0,36	0,64
Mar	514 185	104 656	4 209	1 604	335	-	0,26	0,25	0,29	0,36	0,47	0,26	0,24	0,29	0,36	0,47
Abr	503 378	71 978	6 592	2 093	538	-	0,26	0,22	0,27	0,33	0,47	0,26	0,22	0,27	0,33	0,47
May	501 639	82 883	6 904	2 197	55	-	0,30	0,28	0,37	0,53	0,76	0,30	0,29	0,38	0,50	0,76
Jun	453 854	78 231	1 818	28	109	-	0,41	0,54	0,70	0,96	0,28	0,42	0,57	0,72	0,97	0,28
Jul	480 996	66 456	2 071	574	247	-	0,41	0,70	0,74	0,96	1,12	0,41	0,71	0,78	0,99	1,12
Ago	432 332	80 041	8 684	279	1	-	0,33	0,58	0,63	0,85	0,99	0,33	0,58	0,65	0,85	0,99
Sep	475 339	64 681	4 793	2 711	594	-	0,37	0,46	0,54	0,78	0,90	0,37	0,46	0,55	0,82	1,15
Oct	450 957	70 051	2 407	171	121	-	0,64	0,75	0,77	1,06	1,40	0,64	0,76	0,78	1,11	1,40
Nov	504 942	58 651	10 762	291	512	-	0,56	0,75	0,79	0,89	1,40	0,56	0,76	0,79	0,90	1,40
Dic	412 942	73 604	4 321	230	51	-	0,56	0,82	0,97	1,25	-	0,57	0,85	1,00	1,31	-
11 Ene	429 504	70 441	8 378	914	205	-	0,58	0,73	0,92	1,12	1,39	0,58	0,74	0,95	1,15	1,39
Feb	456 160	44 825	9 892	600	460	-	0,65	0,75	0,86	0,98	1,50	0,65	0,76	0,90	1,05	1,50
Mar	549 200	49 164	8 420	1 597	144	-	0,59	0,72	0,85	1,07	1,82	0,59	0,72	0,86	1,09	1,82
Abr	434 010	60 150	18 339	133	794	-	0,94	1,05	1,14	1,22	1,91	0,94	1,06	1,14	1,22	1,91
May	542 930	56 859	20 164	3 113	332	103	0,99	1,04	1,15	1,25	1,68	0,99	1,05	1,16	1,25	1,68

22. MERCADOS SECUNDARIOS DE VALORES
A) Mercado de deuda en anotaciones en cuenta

22.16 Bonos y obligaciones del Estado no segregados
Operaciones con pacto de recompra
Importes negociados y tipos de interés

Millones de euros y porcentajes

	Importes negociados						Tipos de interés									
	Conjunto del mercado						Conjunto del mercado					Entre titulares de cuentas				
	Día a día	Hasta un mes	De uno a tres meses	De tres a seis meses	De seis a doce meses	A más de doce meses	Día a día	A una semana	A un mes	A tres meses	A seis meses	Día a día	A una semana	A un mes	A tres meses	A seis meses
1	2	3	4	5	6	7	8	9	10	11	12	13	14	15	16	
05	8 573 850	853 365	27 855	10 413	1 540	399	2,00	2,01	1,98	2,06	2,15	1,99	2,02	2,02	-	2,07
06	8 814 616	783 190	27 964	10 806	1 585	324	2,71	2,70	2,74	2,87	3,11	2,50	-	-	-	-
07	8 786 896	616 721	26 777	13 949	2 036	324	3,73	3,72	3,78	3,87	4,01	-	-	-	-	-
08	7 444 969	492 913	26 976	11 241	1 116	66	3,67	3,66	3,66	3,76	3,85	-	-	-	-	-
09	5 697 686	382 468	13 316	3 418	1 240	63	0,60	0,60	0,61	0,77	0,83	-	-	-	-	-
10	3 728 173	228 746	7 864	1 940	602	-	0,42	0,50	0,62	0,83	1,00	-	-	-	-	-
09 Oct	368 797	29 273	747	412	41	0	0,27	0,28	0,32	0,41	0,49	-	-	-	-	-
Nov	382 993	23 545	1 508	111	36	-	0,31	0,29	0,33	0,65	0,55	-	-	-	-	-
Dic	344 104	30 856	937	264	15	-	0,27	0,29	0,34	0,70	0,67	-	-	-	-	-
10 Ene	312 576	27 181	755	249	17	-	0,26	0,26	0,33	0,56	0,46	-	-	-	-	-
Feb	411 184	13 981	709	187	78	-	0,26	0,26	0,33	0,45	0,50	-	-	-	-	-
Mar	417 217	34 144	956	121	47	-	0,26	0,27	0,32	0,49	0,50	-	-	-	-	-
Abr	355 206	11 576	661	176	18	-	0,27	0,26	0,35	0,51	0,57	-	-	-	-	-
May	331 814	12 872	414	249	62	-	0,35	0,34	0,43	0,55	0,61	-	-	-	-	-
Jun	302 165	19 131	648	149	17	-	0,49	0,64	0,84	1,11	1,27	-	-	-	-	-
Jul	293 594	12 128	1 623	328	110	-	0,46	0,74	0,86	1,05	1,17	-	-	-	-	-
Ago	286 495	10 105	218	140	48	-	0,36	0,61	0,81	1,02	1,26	-	-	-	-	-
Sep	290 996	15 387	405	95	15	-	0,40	0,47	0,60	1,20	1,80	-	-	-	-	-
Oct	224 715	30 139	635	66	110	-	0,67	0,72	0,80	1,00	0,90	-	-	-	-	-
Nov	242 011	13 273	367	69	67	-	0,56	0,70	0,79	1,05	0,98	-	-	-	-	-
Dic	260 201	28 830	472	111	14	-	0,66	0,73	0,91	0,99	1,98	-	-	-	-	-
11 Ene	262 706	20 313	274	160	66	-	0,63	0,69	0,91	1,45	1,35	-	-	-	-	-
Feb	274 487	8 414	288	79	5	-	0,68	0,74	0,89	1,38	2,05	-	-	-	-	-
Mar	300 627	10 621	356	94	29	-	0,62	0,70	0,85	1,19	1,39	-	-	-	-	-
Abr	192 486	19 501	280	38	233	-	0,92	1,10	1,11	1,46	1,49	-	-	-	-	-
May	243 517	8 893	243	86	22	-	0,98	1,05	1,11	1,87	1,89	-	-	-	-	-

22. MERCADOS SECUNDARIOS DE VALORES
A) Mercado de deuda en anotaciones en cuenta

22.17 Bonos y obligaciones del Estado no segregados
Índices de rendimiento y estadísticos complementarios

Base diciembre 1987 = 100

	Índices de Rendimiento			Estadísticos de riesgo esperado				
	Total	Índice de precios	Índice de intereses	Plazos		Variabilidad	Semielasticidades	
				Vida media	Duración		Sensibilidad	Convexidad
1	2	3	4	5	6	7	8	
04	546,46	141,99	384,84	7,84	5,81	-6,65	-5,61	0,646
05	573,72	142,30	403,18	7,82	5,82	-6,93	-5,63	0,667
06	577,02	136,02	424,23	7,77	5,74	-6,49	-5,52	0,636
07	588,78	131,83	446,62	7,02	3,86	-4,05	-3,70	0,368
08	643,51	136,64	470,96	7,30	5,40	-6,14	-5,21	0,582
09	674,29	136,52	493,92	7,12	5,18	-5,81	-5,00	0,561
09 Oct	673,42	137,44	489,97	7,28	5,35	-6,00	-5,17	0,582
Nov	676,99	137,64	491,86	7,23	5,30	-5,99	-5,12	0,578
Dic	674,29	136,52	493,92	7,12	5,18	-5,81	-5,00	0,561
10 Ene	674,69	136,05	495,91	7,18	5,27	-5,80	-5,08	0,579
Feb	678,79	136,40	497,66	7,05	5,16	-5,72	-4,98	0,564
Mar	686,54	137,40	499,66	7,01	5,11	-5,77	-4,94	0,566
Abr	676,77	134,85	501,87	6,89	4,98	-5,49	-4,80	0,544
May	672,59	133,44	504,05	6,76	4,85	-5,27	-4,66	0,523
Jun	663,18	130,96	506,41	6,59	4,69	-4,97	-4,49	0,498
Jul	682,73	134,42	507,90	6,65	4,87	-5,28	-4,69	0,534
Ago	688,02	134,92	509,94	7,37	5,35	-5,89	-5,16	0,603
Sep	683,51	133,47	512,10	7,24	5,22	-5,67	-5,02	0,583
Oct	689,74	134,18	514,04	8,22	5,85	-6,44	-5,63	0,680
Nov	650,13	125,75	517,01	7,82	5,44	-5,44	-5,18	0,593
Dic	647,73	124,72	519,33	7,69	5,31	-5,24	-5,04	0,573
11 Ene	655,39	125,68	521,46	7,58	5,33	-5,22	-5,07	0,578
Feb	658,85	125,86	523,48	7,49	5,25	-5,18	-5,00	0,569
Mar	665,55	126,62	525,63	7,34	5,15	-5,15	-4,91	0,557
Abr	658,00	124,63	527,96	7,24	5,03	-4,95	-4,78	0,541
May	665,09	125,44	530,23	7,22	5,01	-5,02	-4,76	0,545

22. MERCADOS SECUNDARIOS DE VALORES
A) Mercado de deuda en anotaciones en cuenta

22.18 Principales y cupones de deuda segregada del Estado
Importes negociados

Millones de euros

	Conjunto del mercado						Entre titulares de cuentas					
	Total	Operaciones simples al contado	Operaciones simples a plazo	Operaciones con pacto de recompra	Operaciones simultáneas al contado	Operaciones simultáneas a plazo	Total	Operaciones simples al contado	Operaciones simples a plazo	Operaciones con pacto de recompra	Operaciones simultáneas al contado	Operaciones simultáneas a plazo
	1	2	3	4	5	6	7	8	9	10	11	12
07	324 448	17 197	3 371	294 969	8 849	62	9 230	3 617	137	-	5 414	62
08	544 609	23 819	7 751	497 241	15 286	513	11 709	3 027	1 451	-	6 718	513
09	471 395	21 793	7 157	439 645	2 490	309	4 978	2 100	1 117	-	2 452	309
10	262 782	36 635	10 383	213 778	1 737	250	12 997	8 530	2 537	-	1 679	250
09 Oct	35 891	1 762	579	33 488	63	-	518	375	81	-	63	-
Nov	34 420	1 587	416	32 414	3	-	109	107	-	-	3	-
Dic	27 666	1 733	366	25 138	428	-	792	363	-	-	428	-
10 Ene	30 518	2 273	1 011	27 127	106	-	682	501	78	-	104	-
Feb	6 678	1 977	539	4 087	75	-	531	291	179	-	61	-
Mar	15 083	1 483	853	12 610	137	-	317	166	15	-	137	-
Abr	20 540	1 651	741	18 131	17	-	426	403	6	-	17	-
May	23 948	2 791	1 582	19 574	2	-	909	461	446	-	2	-
Jun	23 120	3 814	927	18 050	329	-	1 015	608	77	-	329	-
Jul	22 608	2 903	812	18 640	4	250	1 220	666	300	-	4	250
Ago	22 323	1 665	467	20 189	2	-	207	204	-	-	2	-
Sep	23 387	3 959	503	18 558	367	-	2 459	1 986	106	-	367	-
Oct	25 409	6 302	928	17 958	221	-	2 274	1 382	672	-	221	-
Nov	24 969	5 508	1 450	17 924	87	-	2 223	1 520	658	-	46	-
Dic	24 201	2 308	571	20 931	391	-	733	342	0	-	391	-
11 Ene	23 377	2 707	325	19 235	1 111	-	1 502	335	71	-	1 096	-
Feb	25 202	4 909	313	18 763	1 217	-	2 338	1 084	36	-	1 217	-
Mar	27 905	4 301	1 461	20 729	1 414	-	2 599	387	917	-	1 296	-
Abr	23 571	3 651	916	17 634	339	1 031	2 026	466	190	-	339	1 031
May	24 324	4 310	93	19 246	675	-	1 139	464	-	-	675	-

22. MERCADOS SECUNDARIOS DE VALORES
A) Mercado de deuda en anotaciones en cuenta

22.19 Principales y cupones de deuda segregada del Estado
Operaciones simples al contado
Importes negociados y tipos de interés

Millones de euros y porcentajes

	Importes negociados								Tipos de interés									
	Conjunto del mercado								Conjunto del mercado					Entre titulares de cuentas				
	Hasta un año	De uno a dos años	De dos a tres años	De tres a cuatro años	De cuatro a seis años	De seis a diez años	De diez a veinte años	De veinte a treinta años	A tres años	A cinco años	A diez años	A quince años	A treinta años	A tres años	A cinco años	A diez años	A quince años	A treinta años
1	2	3	4	5	6	7	8	9	10	11	12	13	14	15	16	17	18	
07	987	658	988	705	2 374	1 290	1 238	8 958	4,13	4,16	4,41	4,44	4,56	4,14	4,22	4,32	4,33	4,63
08	1 703	1 461	989	1 239	1 559	2 900	2 606	11 362	3,84	4,06	4,46	4,72	4,70	3,96	4,01	4,54	4,60	4,89
09	934	861	1 846	1 948	1 176	4 653	5 665	4 710	2,24	3,14	4,16	4,64	4,65	2,25	3,05	4,11	4,55	4,62
10	1 642	3 035	2 215	2 782	2 956	5 544	7 580	10 882	2,69	3,41	4,47	5,00	5,22	2,63	3,41	4,48	5,27	5,26
09 Oct	33	65	88	217	35	504	592	228	2,20	2,80	3,85	4,52	4,45	2,05	-	-	4,53	-
Nov	60	189	64	191	90	479	375	139	2,02	2,90	4,01	4,59	4,68	-	2,62	4,02	-	4,67
Dic	175	119	137	180	212	214	357	339	2,05	2,94	4,01	4,61	4,64	2,09	2,66	4,10	-	4,67
10 Ene	185	119	115	363	187	674	360	268	2,28	3,01	4,17	5,00	4,96	2,27	3,00	4,16	-	4,96
Feb	85	343	189	255	252	308	403	143	2,43	3,26	4,38	4,84	4,81	2,50	-	4,16	-	4,82
Mar	118	281	41	212	90	288	366	87	2,12	3,09	4,08	4,54	4,88	1,93	2,80	-	-	-
Abr	24	88	209	201	189	452	422	66	2,05	3,08	3,99	4,60	4,92	2,09	-	-	-	5,00
May	66	254	227	223	347	540	471	664	2,37	3,12	4,30	4,87	5,17	2,25	3,07	4,42	-	-
Jun	125	203	210	174	345	498	791	1 468	3,26	3,46	4,75	4,98	5,62	3,24	3,63	4,68	5,27	5,62
Jul	206	231	143	203	250	501	581	788	2,93	3,45	4,63	5,16	5,38	3,06	3,66	4,42	4,97	5,34
Ago	148	250	265	111	117	335	192	247	2,46	3,25	4,34	4,69	5,15	2,39	3,26	4,12	-	-
Sep	95	149	159	175	199	276	897	2 009	2,56	3,28	4,31	4,87	5,11	2,73	3,22	4,22	4,75	5,15
Oct	214	278	263	379	365	828	1 327	2 648	2,46	3,22	4,19	4,78	5,05	2,42	3,35	4,45	-	5,09
Nov	256	550	194	354	297	568	1 364	1 925	3,32	4,18	4,83	5,71	5,64	-	3,63	-	-	-
Dic	120	291	199	133	317	276	406	567	4,03	4,54	5,70	5,98	5,96	4,11	4,48	5,63	6,09	6,03
11 Ene	321	97	202	191	257	536	514	589	3,78	4,53	5,49	6,22	5,71	3,81	4,64	5,59	6,13	-
Feb	241	389	143	383	339	516	1 104	1 794	3,22	4,65	5,55	6,11	6,05	3,67	4,58	5,33	5,92	6,11
Mar	368	775	431	517	500	519	474	716	3,37	4,26	5,27	6,02	6,26	3,34	4,47	5,26	5,92	-
Abr	157	544	45	148	283	451	844	1 178	3,80	4,65	5,25	5,88	5,95	3,76	4,61	-	-	6,08
May	277	611	283	202	481	1 065	638	753	3,89	4,77	5,47	5,92	6,15	4,08	4,96	5,47	5,71	6,09

22. MERCADOS SECUNDARIOS DE VALORES
A) Mercado de deuda en anotaciones en cuenta

22.20 Principales y cupones de deuda segregada del Estado
Operaciones simultáneas al contado
Importes negociados y tipos de interés

Millones de euros y porcentajes

	Importes negociados						Tipos de interés									
	Conjunto del mercado						Conjunto del mercado					Entre titulares de cuentas				
	Día a día	Hasta un mes	De uno a tres meses	De tres a seis meses	De seis a doce meses	A más de doce meses	Día a día	A una semana	A un mes	A tres meses	A seis meses	Día a día	A una semana	A un mes	A tres meses	A seis meses
1	2	3	4	5	6	7	8	9	10	11	12	13	14	15	16	
07	4 509	3 698	635	0	-	6	3,34	2,90	3,27	-	4,00	3,31	2,56	3,27	-	4,00
08	7 619	5 721	1 525	194	226	-	3,29	3,72	3,70	3,74	3,42	3,13	3,70	3,70	3,19	3,42
09	5	764	924	318	478	-	0,36	0,34	0,26	0,45	0,90	0,36	0,34	0,26	0,45	0,90
10	278	297	657	472	-	34	0,18	0,26	0,31	1,34	0,72	0,18	0,26	0,31	1,34	0,72
09 Oct	0	62	0	-	-	-	-	-	0,10	0,45	-	-	-	0,10	0,45	-
Nov	0	3	-	-	-	-	0,10	0,33	0,10	-	-	0,10	0,33	0,10	-	-
Dic	-	0	129	281	18	-	-	-	0,10	-	-	-	-	0,10	-	-
10 Ene	6	3	-	98	-	-	0,14	0,26	0,25	-	0,72	0,13	0,26	0,25	-	0,72
Feb	61	0	2	11	-	-	0,15	-	0,10	-	-	0,15	-	0,10	-	-
Mar	8	0	128	-	-	-	-	-	0,10	-	-	-	-	0,10	-	-
Abr	17	0	-	0	-	-	0,10	-	0,10	-	-	0,10	-	0,10	-	-
May	1	0	-	-	-	-	-	-	0,10	-	-	-	-	0,10	-	-
Jun	15	0	315	-	-	-	0,12	-	0,10	-	-	0,12	-	0,10	-	-
Jul	4	0	-	-	-	-	0,10	-	-	-	-	0,10	-	-	-	-
Ago	2	-	-	-	-	-	0,10	-	-	-	-	0,10	-	-	-	-
Sep	1	-	11	355	-	-	0,20	-	-	-	-	0,20	-	-	-	-
Oct	20	-	201	-	-	-	0,50	-	-	1,34	-	0,50	-	-	1,34	-
Nov	36	10	-	7	-	34	0,20	-	-	-	-	0,20	-	-	-	-
Dic	107	284	-	-	-	-	0,15	-	1,40	-	-	0,15	-	1,40	-	-
11 Ene	0	-	1 096	9	6	-	0,25	-	-	1,45	-	0,25	-	-	1,45	-
Feb	-	1 217	-	-	-	-	-	0,61	-	-	-	-	0,61	-	-	-
Mar	134	1 274	6	-	-	-	0,62	0,54	0,99	-	-	0,24	0,54	0,99	-	-
Abr	61	279	-	-	-	-	0,38	0,70	1,25	-	-	0,38	0,70	1,25	-	-
May	45	628	1	-	-	1	0,92	0,69	1,05	-	-	0,92	0,69	1,05	-	-

22. MERCADOS SECUNDARIOS DE VALORES
A) Mercado de deuda en anotaciones en cuenta

22.21 Principales y cupones de deuda segregada del Estado
Operaciones con pacto de recompra
Importes negociados y tipos de interés

Millones de euros y porcentajes

	Importes negociados Conjunto del mercado						Tipos de interés									
							Conjunto del mercado					Entre titulares de cuentas				
	Día a día	Hasta un mes	De uno a tres meses	De tres a seis meses	De seis a doce meses	A más de doce meses	Día a día	A una semana	A un mes	A tres meses	A seis meses	Día a día	A una semana	A un mes	A tres meses	A seis meses
1	2	3	4	5	6	7	8	9	10	11	12	13	14	15	16	
07	283 591	11 026	87	71	37	156	3,74	3,75	3,74	3,50	3,92	-	-	-	-	-
08	482 825	13 828	115	118	142	213	3,67	3,72	3,69	3,57	3,45	-	-	-	-	-
09	424 973	14 255	74	17	39	288	0,61	0,61	0,64	0,66	0,87	-	-	-	-	-
10	203 617	9 910	71	17	39	123	0,43	0,55	0,58	0,71	1,52	-	-	-	-	-
09 Oct	31 657	1 790	1	-	5	35	0,29	0,29	0,30	0,40	-	-	-	-	-	-
Nov	32 062	310	3	2	0	38	0,32	0,31	0,31	0,41	1,09	-	-	-	-	-
Dic	23 547	1 495	14	2	20	60	0,28	0,30	0,29	0,44	-	-	-	-	-	-
10 Ene	25 372	1 707	1	-	26	21	0,26	0,27	0,33	0,29	-	-	-	-	-	-
Feb	3 873	173	2	1	2	36	0,26	0,29	0,31	0,40	-	-	-	-	-	-
Mar	10 776	1 827	1	-	3	4	0,28	0,29	0,29	0,39	-	-	-	-	-	-
Abr	17 906	209	0	0	6	10	0,27	0,29	0,27	0,32	0,49	-	-	-	-	-
May	19 378	173	9	1	2	12	0,35	0,38	0,34	0,61	0,69	-	-	-	-	-
Jun	17 896	146	6	2	-	-	0,50	0,70	0,60	0,98	-	-	-	-	-	-
Jul	18 459	136	17	1	-	27	0,47	0,88	0,89	0,98	-	-	-	-	-	-
Ago	19 986	194	1	1	-	7	0,37	0,64	0,83	0,92	-	-	-	-	-	-
Sep	18 266	284	6	2	-	-	0,40	0,48	0,58	-	1,00	-	-	-	-	-
Oct	15 970	1 979	9	-	-	-	0,68	0,83	0,73	0,80	-	-	-	-	-	-
Nov	17 092	808	12	5	-	8	0,58	0,78	0,80	0,90	1,39	-	-	-	-	-
Dic	18 643	2 275	9	3	0	0	0,68	0,75	0,93	1,18	3,95	-	-	-	-	-
11 Ene	18 478	752	3	1	-	-	0,68	0,86	0,82	1,00	1,35	-	-	-	-	-
Feb	18 539	176	21	3	0	24	0,69	0,76	0,89	1,16	1,48	-	-	-	-	-
Mar	20 638	82	3	3	2	1	0,63	0,68	0,90	1,15	1,50	-	-	-	-	-
Abr	16 100	1 531	2	-	2	-	0,93	1,20	1,14	1,26	-	-	-	-	-	-
May	19 136	101	6	1	2	1	0,97	1,25	1,09	1,53	1,70	-	-	-	-	-

22. MERCADOS SECUNDARIOS DE VALORES
A) Mercado de deuda en anotaciones en cuenta

22.22 Ratios de contratación

(Importe negociado / Saldo en circulación)*100

	A corto plazo: Letras del Tesoro								A medio y largo plazo: Bonos y obligaciones del Estado no segregados							
	Operaciones simples al contado		Operaciones simples a plazo		Operaciones con pacto de recompra		Operaciones simultáneas al contado		Operaciones simples al contado		Operaciones simples a plazo		Operaciones con pacto de recompra		Operaciones simultáneas al contado	
	Conjunto del mercado	Titulares de cuentas	Conjunto del mercado	Titulares de cuentas	Conjunto del mercado	Titulares de cuentas	Conjunto del mercado	Titulares de cuentas	Conjunto del mercado	Titulares de cuentas	Conjunto del mercado	Titulares de cuentas	Conjunto del mercado	Titulares de cuentas	Conjunto del mercado	Titulares de cuentas
1	2	3	4	5	6	7	8	9	10	11	12	13	14	15	16	
05	26,93	19,10	0,15	0,09	392,05	0,16	92,70	92,06	74,19	16,03	10,36	0,34	317,24	2,54	257,77	222,47
06	23,60	16,15	0,37	0,71	300,42	-	105,42	105,34	92,92	14,60	10,84	0,14	320,55	0,01	262,94	219,25
07	15,43	9,64	0,23	0,03	329,23	-	81,99	81,34	101,64	13,54	9,49	0,04	309,46	-	258,23	219,43
08	26,15	15,00	0,23	0,06	378,46	-	110,39	110,24	67,79	11,70	8,44	0,05	261,47	-	224,58	198,62
09	22,54	9,51	0,82	0,85	245,10	-	88,88	88,58	57,74	14,08	3,54	0,13	159,69	-	166,68	153,47
10	40,50	8,58	1,17	0,02	154,88	-	124,55	122,61	88,91	18,56	2,91	0,15	84,95	-	141,43	130,65
09 Oct	33,57	12,47	2,22	2,22	229,97	-	96,36	96,36	61,44	13,87	3,64	0,02	114,68	-	166,04	153,02
Nov	24,29	6,91	0,12	0,12	191,82	-	102,76	102,13	62,93	15,15	3,00	0,00	114,33	-	137,60	123,27
Dic	21,40	6,55	1,85	0,19	216,49	-	115,96	115,17	61,32	15,25	3,09	1,00	103,75	-	146,33	134,91
10 Ene	28,13	10,70	0,29	-	215,76	-	125,10	125,10	77,91	25,94	3,36	0,36	91,60	-	134,07	123,81
Feb	28,93	10,74	-	-	187,87	-	114,44	114,26	102,31	29,85	2,31	0,06	116,95	-	159,92	147,71
Mar	22,71	9,89	-	-	172,79	-	95,77	95,73	82,00	18,48	4,23	0,86	120,58	-	166,55	151,96
Abr	30,44	10,63	1,82	-	136,90	-	85,48	84,81	100,44	23,36	3,82	0,05	96,62	-	153,64	140,62
May	54,34	7,42	0,92	-	150,91	-	110,31	109,81	102,93	19,22	3,57	0,12	89,33	-	153,53	138,57
Jun	36,88	7,45	0,13	-	175,98	-	127,74	123,40	80,81	14,71	4,14	0,09	81,71	-	135,48	125,41
Jul	35,95	11,66	0,15	-	169,63	-	141,56	138,74	90,22	20,83	3,75	0,03	78,77	-	140,85	130,66
Ago	45,52	6,90	0,75	-	140,13	-	163,44	162,41	79,05	12,36	1,90	0,02	75,36	-	132,28	122,48
Sep	37,16	9,48	0,25	-	109,20	-	143,41	140,95	77,46	15,27	1,89	0,02	76,67	-	136,94	128,15
Oct	42,75	5,76	2,11	0,03	126,64	-	125,15	122,76	83,97	15,73	1,93	0,04	62,87	-	128,77	120,26
Nov	49,02	6,33	1,31	-	133,34	-	132,43	128,50	98,07	19,89	1,87	0,02	61,96	-	139,33	130,71
Dic	72,78	6,15	3,87	0,02	140,55	-	128,45	123,62	93,06	8,16	2,04	0,13	69,35	-	117,61	109,16
11 Ene	84,05	10,71	7,73	1,32	138,44	-	107,01	97,18	107,40	16,86	3,78	0,41	66,55	-	119,59	108,24
Feb	71,86	13,61	5,82	2,30	133,59	-	94,70	88,56	109,69	17,96	3,08	0,88	65,54	-	118,45	106,83
Mar	85,73	11,21	1,78	-	131,45	-	137,26	129,98	114,86	22,02	3,13	0,07	70,31	-	137,26	127,90
Abr	65,08	7,42	0,05	0,01	103,36	-	99,52	97,13	99,52	13,22	2,19	0,17	47,10	-	113,77	106,03
May	86,83	14,65	0,21	-	122,04	-	142,42	137,19	131,29	17,37	1,77	0,02	57,16	-	141,00	129,28

22. MERCADOS SECUNDARIOS DE VALORES
B) Mercado bursátil

22.23 Acciones. Capitalización en la Bolsa de Madrid

Sociedad Rectora de la Bolsa de Madrid

Millones de euros

	Sociedades residentes							Sociedades no residentes		
	Total 1 = 2 a 7	Petróleo y energía 2	Materiales básicos, industria y construcción 3	Bienes de consumo 4	Servicios de consumo 5	Tecnología y telecomunicaciones 6	Servicios financieros e inmobiliarios 7	Total		
								Total 8	del cual	
									del cual	del cual
							del cual	del cual		
							del cual	del cual		
							del cual	del cual		
05	572 839	114 965	57 626	40 513	48 036	103 848	207 852	...	282 471	218 159
06	737 707	153 291	94 319	53 124	54 727	83 853	298 393	21 638	379 904	274 303
07	810 483	212 333	88 015	58 314	48 314	110 417	293 090	31 635	561 505	426 334
08	496 263	148 589	43 787	31 684	23 628	77 785	170 788	24 735	273 519	212 233
09	567 989	129 535	54 282	40 398	23 826	92 395	227 553	26 364	510 330	415 402
10	494 798	112 875	45 821	47 832	25 249	86 939	176 082	27 421	573 389	438 001
09 Dic	567 989	129 535	54 282	40 398	23 826	92 395	227 553	26 364	510 330	415 402
10 Ene	532 711	121 565	52 860	41 891	23 454	82 420	210 521	25 786	479 527	393 781
<i>Feb</i>	506 278	116 976	49 022	40 220	22 087	81 757	196 216	27 455	506 168	409 073
<i>Mar</i>	528 232	120 708	52 628	43 510	23 812	83 125	204 448	28 222	547 522	440 866
<i>Abr</i>	518 976	117 478	50 358	41 846	22 700	86 089	200 507	28 225	539 220	438 811
<i>May</i>	466 264	105 756	43 831	40 267	19 430	79 366	177 614	27 365	509 863	417 068
<i>Jun</i>	459 059	96 970	42 502	41 077	19 706	78 060	180 744	26 994	498 314	407 558
<i>Jul</i>	512 225	107 465	45 601	43 636	22 070	88 083	205 370	27 414	504 872	409 063
<i>Ago</i>	498 249	105 818	44 558	45 121	21 696	88 615	192 442	27 220	494 754	399 513
<i>Sep</i>	513 564	107 424	46 443	49 275	23 081	91 723	195 618	27 408	513 225	411 725
<i>Oct</i>	527 099	111 581	48 324	50 792	24 519	97 870	194 014	27 687	513 982	412 194
<i>Nov</i>	464 774	101 925	42 791	48 068	21 695	83 803	166 492	26 942	553 381	425 698
<i>Dic</i>	494 798	112 875	45 821	47 832	25 249	86 939	176 082	27 421	573 389	438 001
11 Ene	543 057	121 818	50 361	48 313	30 110	93 334	199 122	27 395	556 683	422 574
<i>Feb</i>	550 179	127 375	50 999	47 147	29 473	93 114	202 071	27 576	574 896	436 526
<i>Mar</i>	544 668	130 687	52 534	49 913	29 798	89 497	192 239	27 717	569 298	429 724
<i>Abr</i>	559 990	134 502	53 123	52 773	30 428	92 192	196 973	27 767	545 189	402 607
<i>May</i>	543 091	132 124	51 183	54 284	29 513	86 249	189 738	27 714	584 404	446 425

22. MERCADOS SECUNDARIOS DE VALORES
B) Mercado bursátil

22.24 Acciones. Volumen de contratación.

Sociedad de Bolsas y Sociedades Rectoras de las Bolsas de Valores

Millones de euros

	Contratación a través del sistema de interconexión bursátil							Resto de contratación					Pro memoria: Ofertas públicas de adquisición 13
	Volumen de contratación							Total 8= 9 a 12	Bolsa de Madrid 9	Bolsa de Barcelona 10	Bolsa de Bilbao 11	Bolsa de Valencia 12	
	Total 1	Total 2=3 a 7	Bancos 3	Eléctricas 4	Construcción 5	Comunicación 6	Resto 7						
05	853 971	848 209	301 807	114 889	33 343	177 331	220 840	5 761	3 600	1 487	246	428	6 690
06	1 155 682	1 150 566	397 097	179 868	46 516	217 775	309 310	5 116	3 276	951	377	513	19 865
07	1 670 178	1 665 873	592 074	299 902	76 591	298 718	398 588	4 306	3 700	453	15	137	26 284
08	1 245 129	1 243 167	500 142	175 606	49 891	241 240	276 289	1 962	1 483	471	0	8	17 461
09	898 195	897 187	368 613	128 162	26 556	208 076	165 780	1 008	912	87	1	8	7 189
10	1 038 259	1 037 283	463 005	94 111	33 120	253 550	193 498	975	788	181	4	3	39
10 E-M	447 799	447 376	218 324	37 251	15 244	96 392	80 164	423	369	48	4	1	-
11 E-M	411 895	411 540	159 534	37 332	16 642	92 809	105 223	355	262	93	-	0	-
10 Feb	76 836	76 760	41 774	6 289	2 996	11 929	13 771	76	74	2	-	0	-
<i>Mar</i>	65 520	65 441	28 483	7 025	2 656	12 898	14 378	79	69	6	4	0	-
<i>Abr</i>	100 108	100 044	56 775	5 899	2 853	16 117	18 400	64	64	-	-	0	-
<i>May</i>	118 350	118 212	45 398	8 384	3 647	40 866	19 917	138	102	36	-	-	-
<i>Jun</i>	80 641	80 558	32 937	10 541	3 263	16 648	17 169	83	82	1	-	-	-
<i>Jul</i>	98 411	98 318	55 566	7 246	3 100	13 027	19 380	93	68	24	-	0	39
<i>Ago</i>	53 667	53 586	26 785	4 347	1 790	8 154	12 511	81	62	20	-	0	-
<i>Sep</i>	63 353	63 278	26 647	6 729	1 867	14 881	13 154	75	48	27	-	0	-
<i>Oct</i>	107 818	107 747	47 394	6 202	2 765	33 140	18 245	71	49	22	-	0	-
<i>Nov</i>	114 931	114 856	31 123	9 276	3 182	54 709	16 567	75	55	20	-	0	-
<i>Dic</i>	71 638	71 564	24 230	12 519	1 908	16 598	16 308	74	54	19	-	1	-
11 Ene	98 865	98 776	41 271	8 244	2 818	13 851	32 592	89	67	21	-	0	-
<i>Feb</i>	66 520	66 465	25 463	6 718	4 761	11 638	17 886	55	35	20	-	0	-
<i>Mar</i>	81 839	81 751	29 936	8 989	3 578	18 119	21 130	88	65	23	-	0	-
<i>Abr</i>	81 814	81 750	34 600	6 872	2 641	20 948	16 690	64	50	13	-	0	-
<i>May</i>	82 857	82 797	28 265	6 509	2 843	28 253	16 926	60	44	15	-	0	-

22. MERCADOS SECUNDARIOS DE VALORES
B) Mercado bursátil

22.25 Índice de cotización de acciones

Sociedad de Bolsas y Sociedad Rectora de la Bolsa de Madrid

Bolsa de Madrid										
Base Dic 85=100	Base diciembre 2004=1000								Índice IBEX-35	
1	General	Petróleo y energía	Materiales básicos industria y construcción	Bienes de consumo	Servicios de consumo	Servicios financieros e inmobiliarias	del cual		Tecnología y telecomunicaciones	Base dic89 = 3000
							Bancos			
	2	3	4	5	6	7	8	9		
05	1 156,21	1 280,19	1 433,71	1 241,97	1 212,30	1 226,52	1 191,50	934,31	9 900,8	
06	1 554,93	1 706,29	2 321,12	1 638,43	1 316,36	1 654,30	1 517,36	1 199,20	12 343,9	
07	1 642,01	1 928,53	2 246,78	1 738,77	1 210,90	1 564,06	1 463,31	1 610,50	14 894,2	
08	975,97	1 285,55	1 112,39	1 292,13	664,52	794,88	745,96	1 146,55	11 742,7	
09	1 241,72	1 250,53	1 362,39	1 632,37	879,32	1 170,75	1 119,05	1 408,16	10 092,7	
10	1 003,73	1 142,42	1 155,41	1 910,66	878,81	800,18	749,12	1 227,54	10 200,7	
10 Jun	960,79	952,95	1 033,84	1 644,26	731,27	874,57	827,63	1 102,49	9 263,4	
Jul	1 088,62	1 069,51	1 130,20	1 729,94	817,84	1 011,26	961,02	1 249,26	10 499,8	
Ago	1 052,73	1 066,78	1 098,21	1 785,86	804,87	936,70	887,19	1 256,33	10 187,0	
Sep	1 085,03	1 089,98	1 151,48	1 952,95	856,29	951,19	900,54	1 302,67	10 514,5	
Oct	1 111,28	1 147,62	1 192,42	2 013,49	911,05	934,74	880,88	1 390,55	10 812,9	
Nov	944,91	1 040,82	1 071,15	1 904,15	813,13	747,59	699,12	1 183,69	9 267,2	
Dic	1 003,73	1 142,42	1 155,41	1 910,66	878,81	800,18	749,12	1 227,54	9 859,1	
11 Ene	1 105,31	1 235,74	1 245,31	1 903,09	949,69	921,75	859,80	1 321,11	10 806,0	
Feb	1 111,25	1 275,99	1 252,07	1 868,20	952,22	921,56	855,01	1 321,30	10 850,8	
Mar	1 079,01	1 274,05	1 284,26	1 974,22	964,69	863,01	798,28	1 269,83	10 576,5	
Abr	1 109,35	1 301,97	1 294,85	2 084,75	982,79	889,50	823,30	1 307,49	10 878,9	
May	1 066,37	1 275,57	1 249,35	2 133,04	954,04	849,80	785,03	1 222,37	10 476,0	
Jun	1 049,76	1 285,92	1 204,76	2 094,83	918,88	825,02	763,07	1 220,11	10 359,9	
11 Jun 1S	1 047,86	1 249,66	1 231,30	2 103,12	949,34	835,25	771,20	1 198,73	10 285,7	
2S	1 012,36	1 227,30	1 181,58	2 039,85	914,28	794,25	731,70	1 174,32	9 950,8	
3S	1 031,20	1 242,12	1 182,21	2 037,67	911,61	820,46	759,67	1 193,90	10 135,2	
4S	995,28	1 215,04	1 128,91	2 049,06	882,74	776,28	717,02	1 165,43	9 812,7	

22. MERCADOS SECUNDARIOS DE VALORES
B) Mercado bursátil

22.26 Ratio PER (Cotización/Rentabilidad capital)
Bolsa de Madrid

Sociedad Rectora de la Bolsa de Madrid

Ratio PER (Cotización/Rentabilidad capital)						
Total	Petróleo y energía	Materiales básicos, industria y construcción	Bienes de consumo	Servicios de consumo	Servicios financieros e inmobiliarias	Tecnología y telecomunicaciones
1	2	3	4	5	6	7
05	16,07	14,16	9,87	26,17	22,74	16,98
06	15,04	12,56	16,92	30,25	28,20	13,71
07	12,08	14,16	9,11	25,46	19,18	10,16
08	8,16	7,49	6,09	16,65	12,28	7,60
09	14,38	13,00	18,70	25,40	33,58	13,56
10	9,83	10,22	9,81	19,06	22,86	8,84
09 Dic	14,38	13,00	18,70	25,40	33,58	13,56
10 Ene	13,04	12,10	12,66	25,18	28,24	12,82
Feb	11,30	10,98	10,30	27,62	34,60	9,88
Mar	11,80	11,34	11,06	28,59	37,06	10,37
Abr	11,55	10,77	13,08	26,45	34,67	10,02
May	10,03	8,83	11,64	24,26	24,91	8,74
Jun	9,92	8,39	11,28	23,11	25,22	8,94
Jul	11,61	9,75	16,49	23,77	22,48	10,67
Ago	11,34	9,59	16,20	24,27	22,14	9,90
Sep	11,66	9,74	16,89	24,63	23,57	10,08
Oct	11,90	10,01	13,49	21,89	23,01	10,63
Nov	9,27	9,27	9,16	19,83	21,16	8,29
Dic	9,83	10,22	9,81	19,06	22,86	8,84
11 Ene	10,82	11,09	11,07	19,00	26,53	10,15
Feb	10,24	8,75	9,68	17,91	24,89	10,32
Mar	10,14	8,97	9,95	18,48	25,16	9,82
Abr	10,38	9,16	9,41	19,50	25,92	10,21
May	10,19	9,43	9,04	19,88	21,88	9,89

22. MERCADOS SECUNDARIOS DE VALORES
B) Mercado bursátil

22.27 Obligaciones. Volumen de contratación

Sociedades Rectoras de las Bolsas de Valores

Millones de euros

	Volumen de contratación											
	Total	Detalle por bolsas				Detalle por instrumentos						
		Bolsa de Madrid	Bolsa de Barcelona	Bolsa de Bilbao	Bolsa de Valencia	Fondos públicos			Otras obligaciones			
						Total	Deuda del Estado	Otros	Total	Bancos	Eléctricas	Otras
1	2	3	4	5	6	7	8	9	10	11	12	
05	93 191	327	86 480	5 997	388	88 790	37	88 753	4 401	158	0	4 243
06	93 449	295	88 743	4 269	141	88 302	36	88 266	5 147	188	0	4 958
07	89 600	482	85 259	3 747	113	86 352	33	86 319	3 248	446	1	2 802
08	79 578	1 161	76 749	1 470	198	71 827	46	71 781	7 751	1 525	0	6 226
09	75 103	603	67 675	6 642	183	71 736	54	71 681	3 367	641	0	2 727
10	67 454	414	62 580	4 082	377	63 741	340	63 401	3 713	327	0	3 386
10 E-M	28 327	216	25 549	2 311	251	27 482	318	27 164	845	139	0	706
11 E-M	27 610	225	26 422	906	57	26 361	70	26 291	1 249	123	-	1 125
10 Feb	9 121	26	8 524	508	63	9 087	4	9 083	34	31	0	3
Mar	4 485	24	4 190	254	18	4 412	5	4 407	73	27	0	46
Abr	5 352	17	4 899	419	17	4 755	204	4 551	598	22	0	575
May	4 176	118	3 761	290	7	4 086	102	3 984	90	23	0	68
Jun	5 013	23	4 502	481	7	4 944	7	4 938	68	20	0	48
Jul	4 761	21	4 376	355	9	4 585	2	4 582	176	29	0	146
Ago	4 420	25	4 184	161	50	4 103	2	4 100	317	17	0	300
Sep	5 259	35	5 015	203	7	5 167	2	5 165	92	30	-	62
Oct	4 759	29	4 568	155	7	4 671	1	4 669	89	36	-	53
Nov	10 151	24	9 890	231	7	8 612	4	8 608	1 539	26	-	1 512
Dic	4 765	41	4 498	186	40	4 177	4	4 174	587	29	0	558
11 Ene	4 101	19	3 940	126	16	3 890	2	3 888	210	26	-	184
Feb	3 982	20	3 862	90	10	3 896	1	3 895	86	26	-	60
Mar	5 217	19	4 959	229	10	4 694	2	4 692	523	25	-	498
Abr	6 855	17	6 656	172	10	6 458	1	6 456	397	22	-	375
May	7 455	151	7 004	289	11	7 424	65	7 359	32	25	-	7

22. MERCADOS SECUNDARIOS DE VALORES
C) Otros mercados de valores

22.28 Mercado organizado de renta fija AIAF
Pagarés de empresa

Millones de euros y porcentajes

	Saldo admitido a cotización	Importes negociados					Tipos de interés				
		Total	Del cual		Hasta seis meses	A un año	A más de un año	A tres meses	A seis meses	A un año	A dieciocho meses
			Entre miembros								
1	2	3	4	5	6	7	8	9	10		
05	57 400	404 380	28 231	342 890	46 544	14 947	2,14	2,27	2,36	2,41	
06	70 779	481 596	41 390	313 118	137 641	30 838	2,93	3,24	3,44	3,49	
07	99 250	557 018	40 271	329 505	187 602	39 911	4,12	4,35	4,49	4,49	
08	73 105	577 692	83 640	372 693	84 214	120 785	4,43	4,81	4,89	4,94	
09	42 090	529 013	127 692	445 348	46 787	36 878	1,00	1,50	1,67	0,99	
10	23 580	383 282	98 273	291 629	53 399	38 253	0,84	1,36	1,62	0,31	
09 Oct	51 277	36 975	9 587	33 638	1 745	1 591	0,52	0,98	1,25	-	
Nov	48 513	35 087	6 858	28 864	2 946	3 277	0,50	1,03	1,24	-	
Dic	42 090	38 962	8 252	30 441	4 958	3 562	0,52	1,05	1,19	-	
10 Ene	43 136	40 579	7 469	27 386	5 017	8 176	0,52	0,96	1,15	-	
Feb	42 626	33 349	7 027	20 601	5 622	7 127	0,47	1,00	1,17	-	
Mar	45 347	41 894	9 752	27 479	7 141	7 275	0,51	0,97	1,17	-	
Abr	42 199	30 751	7 428	22 779	3 595	4 377	0,48	0,97	1,18	-	
May	37 839	35 464	8 382	23 787	2 707	8 970	0,48	1,04	1,24	-	
Jun	32 547	37 085	10 845	30 864	6 174	47	0,47	1,16	1,32	1,28	
Jul	28 455	33 675	10 230	28 696	4 937	43	0,69	1,12	1,92	-	
Ago	28 113	25 663	7 208	19 420	6 232	12	1,25	1,67	1,89	-	
Sep	27 300	32 579	9 939	26 797	5 429	353	1,26	1,66	2,05	-	
Oct	27 957	22 715	6 056	18 728	3 556	431	1,18	1,82	2,32	2,38	
Nov	28 310	22 143	6 388	19 252	2 304	587	1,23	1,92	1,93	-	
Dic	23 580	27 383	7 548	25 842	686	855	1,49	2,08	2,11	-	
11 Ene	24 171	25 148	7 127	21 929	1 236	1 983	1,46	1,55	2,99	-	
Feb	24 869	22 336	5 291	20 402	386	1 548	1,69	2,28	2,86	2,78	
Mar	24 275	19 277	3 671	16 634	527	2 116	1,70	2,22	2,88	3,00	
Abr	24 254	17 846	3 396	14 213	969	2 664	1,74	2,47	3,07	3,58	
May	25 741	20 341	3 489	16 021	3 161	1 160	1,62	2,37	2,19	3,38	

22. MERCADOS SECUNDARIOS DE VALORES
C) Otros mercados de valores

22.29 Mercado organizado de renta fija AIAF
Obligaciones

Millones de euros, porcentaje y plazo en años

	No residentes. Emisiones en España. Bonos matador								Cédulas hipotecarias					Obligaciones y bonos simples				
	Importe negociado	Detalle por plazos hasta vencimiento							Del cual		A más de dos años			Del cual		A más de dos años		
		Importe negociado	A más de dos años			A más de seis años			Importe negociado	Entre miembros	Importe negociado	Tipo de interés	Vencimiento medio	Importe negociado	Entre miembros	Importe negociado	Tipo de interés	Vencimiento medio
			Importe negociado	Tipo de interés	Vencimiento medio	Importe negociado	Tipo de interés	Vencimiento medio										
1	2	3	4	5	6	7	8	9	10	11	12	13	14	15	16	17	18	
05	467 917	2 767	1 497	2,64	3,6	35	1,97	5,3	60 921	5 569	59 533	3,42	9,6	404 229	245 590	369 870	3,55	23,0
06	418 606	3 192	1 303	1,61	2,9	15	1,64	5,2	69 962	6 662	68 646	3,97	9,0	345 452	153 211	317 428	4,05	21,1
07	558 690	1 404	1	0,79	2,0	1	0,79	2,0	80 283	13 746	74 965	4,76	8,5	477 003	229 166	437 029	4,67	25,6
08	1 825 468	15	14	1,62	4,4	6	1,28	3,2	123 592	77 712	98 700	4,98	6,81	701 861	512 552	1 546 705	5,25	21,6
09	3 169 995	62	62	0,75	2,7	8	-	1,024	563 92	62 999	936	3,84	8,62	923 370	270 080	2 616 890	3,46	23,7
10	3 277 590	183	183	0,66	3,6	41	0,72	3,126	969 99	51 893	553	3,78	5,13	011 438	281 981	2 342 408	3,74	20,2
09 Oct	213 967	-	-	-	-	-	-	-	16 661	9 553	15 018	3,56	9,0	197 306	179 670	180 865	3,79	18,6
Nov	216 850	3	3	2,70	5,1	-	-	-	19 108	12 299	17 496	3,43	9,2	197 739	177 788	187 484	3,17	21,2
Dic	280 048	0	0	-	3,4	-	-	-	12 226	6 469	8 406	3,29	7,9	267 822	253 379	239 527	2,80	25,3
10 Ene	199 656	-	-	-	-	-	-	-	9 841	1 710	7 506	3,56	6,1	189 815	173 875	183 260	3,23	19,8
Feb	88 520	-	-	-	-	-	-	-	5 867	1 284	3 984	3,55	6,3	82 653	59 829	78 970	3,30	10,4
Mar	169 446	1	1	-	6,9	1	-	6,9	5 527	2 396	2 530	3,25	5,9	163 918	148 689	138 591	3,04	21,7
Abr	173 495	135	135	-	3,1	-	-	-	14 172	4 517	10 589	3,46	5,5	159 188	143 232	138 125	2,67	21,0
May	226 047	-	-	-	-	-	-	-	23 959	19 210	17 656	3,49	6,4	202 088	185 000	149 238	3,74	17,3
Jun	216 011	0	0	-	2,6	-	-	-	28 682	24 547	20 730	3,84	4,8	187 328	167 934	126 686	4,25	18,8
Jul	209 137	-	-	-	-	-	-	-	40 247	33 080	30 077	3,69	3,9	168 890	157 305	120 912	4,44	18,1
Ago	282 879	0	0	-	2,9	-	-	-	26 874	22 245	20 465	4,08	4,4	256 004	246 604	199 123	4,45	24,7
Sep	310 367	-	-	-	-	-	-	-	17 710	7 521	16 141	3,62	3,9	292 656	280 277	221 739	3,57	23,8
Oct	373 791	-	-	-	-	-	-	-	9 568	5 370	8 381	4,06	4,6	364 223	350 113	273 289	3,64	19,9
Nov	478 096	21	21	3,83	14,3	19	3,83	15,3	32 807	29 639	22 165	4,14	4,1	445 269	428 222	314 040	4,13	17,8
Dic	550 145	26	26	3,86	11,8	21	4,49	13,4	50 713	48 000	33 330	4,52	5,0	499 406	476 904	398 435	4,36	27,3
11 Ene	547 219	7	7	-	5,4	1	-	16,2	40 182	33 836	36 469	4,69	5,4	507 031	491 201	448 984	5,35	32,6
Feb	627 621	25	25	4,95	7,4	25	4,95	7,4	70 231	57 312	60 248	4,86	4,7	557 365	540 359	480 608	4,87	33,4
Mar	586 568	9	9	2,80	2,1	-	-	-	44 737	32 363	32 017	4,57	5,0	541 823	522 462	457 488	4,81	31,6
Abr	326 648	-	-	-	-	-	-	-	20 899	14 926	15 037	4,86	4,7	305 748	288 767	255 097	5,45	29,8
May	384 997	-	-	-	-	-	-	-	50 108	44 977	44 209	4,82	5,4	334 889	311 597	293 697	5,43	25,6

22. MERCADOS SECUNDARIOS DE VALORES
C) Otros mercados de valores

22.30 Mercados oficiales de opciones y futuros financieros
Operaciones realizadas y posiciones abiertas

Miles de contratos

	Renta variable								Renta fija: Bono nacional a 10 años			
	Futuros financieros				Opciones financieras				Futuros financieros		Opciones financieras	
	Ibex-35		Acciones		Ibex-35		Acciones		Futuros financieros	Opciones financieras	Futuros financieros	Opciones financieras
	Operaciones realizadas	Posiciones abiertas	Operaciones realizadas	Posiciones abiertas	Operaciones realizadas	Posiciones abiertas	Operaciones realizadas	Posiciones abiertas	Operaciones realizadas	Posiciones abiertas	Operaciones realizadas	Posiciones abiertas
1	2	3	4	5	6	7	8	9	10	11	12	
05	5 050	71	18 814	1 922	441	89	10 915	2 412	-	-	-	-
06	6 569	82	21 230	1 650	551	119	12 426	2 593	-	-	-	-
07	8 722	64	21 294	1 820	567	131	13 593	4 312	-	-	-	-
08	7 605	60	46 238	1 620	829	168	18 317	4 669	-	-	-	-
09	5 752	55	44 587	799	436	94	33 510	7 728	-	-	-	-
10	6 639	43	19 684	1 679	297	54	37 607	8 553	-	-	-	-
09 Oct	495	69	1 209	837	19	198	3 629	12 066	-	-	-	-
Nov	475	69	1 354	1 110	20	204	1 435	12 800	-	-	-	-
Dic	423	55	2 938	799	67	94	3 660	7 728	-	-	-	-
10 Ene	482	52	999	673	27	105	3 434	9 613	-	-	-	-
Feb	545	46	695	676	26	114	3 132	11 215	-	-	-	-
Mar	528	48	2 443	1 168	28	114	3 255	10 479	-	-	-	-
Abr	667	58	774	882	13	120	2 076	11 334	-	-	-	-
May	872	48	704	983	40	130	2 997	12 794	-	-	-	-
Jun	642	49	2 449	1 393	35	116	3 832	11 018	-	-	-	-
Jul	532	44	1 170	781	18	118	2 592	12 115	-	-	-	-
Ago	415	37	248	886	13	118	2 267	12 961	-	-	-	-
Sep	450	42	3 552	1 695	18	117	3 278	12 787	-	-	-	-
Oct	454	50	1 620	1 479	15	120	2 345	13 677	-	-	-	-
Nov	570	46	1 445	1 521	23	123	4 030	14 059	-	-	-	-
Dic	481	43	3 587	1 679	42	54	4 370	8 553	-	-	-	-
11 Ene	581	58	2 294	1 410	16	60	2 976	10 087	-	-	-	-
Feb	511	51	1 176	1 684	14	62	2 229	10 993	-	-	-	-
Mar	573	52	4 535	2 452	19	59	3 163	9 271	-	-	-	-
Abr	412	61	1 554	2 368	13	60	1 356	9 629	-	-	-	-
May	446	51	1 223	2 120	17	64	2 249	10 358	-	-	-	-

23 PRODUCCIÓN Y DEMANDA
PRODUCTION AND DEMAND

Esta edición en papel del *Boletín estadístico* solo recoge dos cuadros de los que componen el presente capítulo. El capítulo completo puede consultarse en www.bde.es.
This printed version of the Boletín estadístico includes only two of the tables that make up this chapter. The complete chapter can be consulted at www.bde.es.

23. PRODUCCIÓN Y DEMANDA
A) Índice de producción industrial

23.1 General y resumen

Instituto Nacional de Estadística

Año base 2005

1	Índice general	Por ramas de actividad (CNAE 2009)				Por destino económico de los bienes						
		2	3	4	5	Energía	6	Bienes de equipo	7	Bienes de consumo		
										8	9	10
05	MP	100,0	100,0	100,0	100,0	100,0	100,0	100,0	100,0	100,0	100,0	
06	MP	103,7	102,9	104,0	100,6	101,0	107,7	103,6	102,1	108,3	100,9	
07	MP	106,2	103,7	106,6	102,7	101,8	113,0	105,3	104,4	112,0	103,0	
08	MP	98,6	89,5	98,3	103,8	103,5	103,2	93,7	99,6	93,6	100,7	
09	MP	82,6	67,8	81,5	95,9	94,6	79,9	73,7	90,8	67,1	95,2	
10	MP	83,4	70,8	82,0	98,7	97,0	77,3	75,7	91,6	62,1	97,0	
10	E-A	MP	82,7	67,8	81,2	101,0	96,6	76,9	74,3	91,8	62,6	97,2
11	E-A	MP	83,8	61,0	82,6	99,9	96,4	78,8	77,2	90,4	56,0	96,6
10	Ene	P	76,7	57,4	73,8	108,5	102,6	66,3	66,4	85,9	52,7	91,9
	Feb	P	80,8	65,9	79,2	99,3	92,5	76,8	72,5	89,3	63,4	94,0
	Mar	P	91,2	74,8	90,2	104,6	100,4	87,0	82,1	102,2	71,1	107,9
	Abr	P	82,2	73,1	81,5	91,5	90,8	77,4	76,1	89,9	63,0	94,8
	May	P	86,1	78,5	85,8	89,9	89,7	82,4	82,5	91,7	65,0	96,5
	Jun	P	89,0	81,6	88,8	92,1	94,5	87,0	83,5	95,1	71,6	99,3
	Jul	P	89,7	76,3	88,5	104,1	104,9	84,3	81,6	97,4	68,8	102,6
	Ago	P	63,9	65,1	60,5	97,1	96,4	43,7	56,0	74,1	34,1	81,4
	Sep	P	86,1	78,8	85,4	94,5	94,4	82,5	79,1	94,1	64,7	99,5
	Oct	P	84,9	77,6	84,0	95,2	95,2	79,0	78,9	92,2	63,6	97,5
	Nov	P	90,3	69,7	89,7	100,0	98,2	87,7	82,9	98,2	68,0	103,7
	Dic	P	79,4	50,3	77,1	107,4	103,9	74,0	66,5	89,1	58,8	94,7
11	Ene	P	80,5	55,2	77,8	112,1	106,5	69,6	71,1	88,9	49,8	96,0
	Feb	P	83,5	58,7	82,6	97,0	92,7	80,7	77,3	89,4	57,2	95,3
	Mar	P	92,5	68,1	91,8	104,1	98,6	89,4	87,2	98,9	64,0	105,3
	Abr	P	78,8	62,0	78,3	86,5	87,9	75,4	73,3	84,2	53,1	89,9

23. PRODUCCIÓN Y DEMANDA
F) Opiniones empresariales

23.16 Total industria e industria de bienes de inversión (CNAE 2009)

Encuesta de Coyuntura Industrial del Ministerio de Industria, Turismo y Comercio

Porcentajes netos

		Total industria											Bienes de inversión					
		Indicador del clima industrial y componentes (a)				Pro- duc- ción	Cartera de pedidos		Existen- cias de productos terminados	Tendencia prevista			Pro- duc- ción	Cartera de pedidos		Existen- cias de productos terminados	Tendencia prevista	
		Indicador clima industrial =(2-3+4)/3 1=	Cartera de pedidos total	Existencias productos termina- dos	Tendencia prevista de la produc- ción		Total	Extran- jeros		Pro- duc- ción	Empleo	Precios		Total	Extran- jeros		Pro- duc- ción	Precios
						2			3				4			5		
05	M	-4	-8	11	8	1	-8	-19	11	8	-6	5	-7	-10	-20	4	2	3
06	M	-2	1	11	6	8	1	-11	11	6	-2	10	7	3	-8	9	9	2
07	M	-0	3	9	6	7	3	-0	9	5	-0	11	13	16	6	4	7	4
08	M	-18	-24	21	-8	-16	-24	-17	21	-8	-14	5	-6	-5	-4	10	-8	4
09	M	-29	-54	23	-11	-34	-55	-52	23	-12	-25	-13	-34	-51	-47	18	-11	-12
10	M	-16	-37	11	-1	-8	-37	-29	11	-1	-12	-3	-7	-31	-33	4	-8	-9
09	Nov	-24	-52	18	-2	-20	-54	-49	18	-12	-24	-14	-21	-54	-50	12	2	-13
	Dic	-24	-51	18	-5	-22	-50	-49	18	-13	-24	-11	-10	-52	-53	10	-17	-10
10	Ene	-23	-51	16	-0	-25	-52	-47	16	1	-19	-4	-15	-56	-44	11	-5	-3
	Feb	-22	-48	16	-3	-26	-52	-44	16	2	-15	-6	-30	-54	-46	5	-7	-14
	Mar	-18	-44	12	1	-21	-45	-36	12	7	-15	-7	-15	-34	-34	4	-8	-11
	Abr	-16	-40	11	3	-9	-40	-30	11	12	-8	4	-16	-33	-31	3	1	-2
	May	-18	-37	14	-1	-4	-37	-33	14	5	-9	2	-3	-30	-35	4	1	-0
	Jun	-16	-36	12	1	-1	-35	-27	12	2	-9	-3	-3	-31	-44	6	-14	-2
	Jul	-15	-35	11	-0	7	-33	-29	11	-3	-6	-3	7	-29	-28	0	-4	-9
	Ago	-15	-33	9	-2	1	-30	-22	9	-6	-11	-5	4	-20	-30	2	-18	-10
	Sep	-15	-33	7	-4	1	-33	-22	7	-6	-13	-5	4	-19	-26	6	-12	-12
	Oct	-14	-31	9	-2	-7	-28	-9	9	-6	-13	-6	-9	-24	-23	9	-10	-16
	Nov	-13	-30	8	-2	-7	-30	-24	8	-13	-16	-7	-10	-28	-30	-3	-15	-19
	Dic	-12	-28	10	3	-7	-27	-26	10	-5	-10	4	1	-15	-22	-3	-7	-4
11	Ene	-13	-28	10	-1	-7	-29	-20	9	0	-11	6	-6	-20	-19	-2	7	-2
	Feb	-13	-29	10	1	-14	-31	-27	10	5	-6	12	-16	-20	-24	-3	-10	3
	Mar	-14	-29	11	-2	-7	-31	-24	11	5	-5	14	-4	-26	-25	3	-5	1
	Abr	-14	-28	12	-4	-6	-26	-21	12	5	-1	11	-11	-22	-18	5	-10	1
	May	-15	-28	12	-5	-7	-31	-22	12	-0	-4	10	-5	-26	-32	2	-5	2
	Jun	-12	-26	6	-3	-6	-26	-17	6	-1	-3	3	-15	-15	-17	-5	-2	-15

a. Corregidos de efectos estacionales

24 EMPLEO Y SALARIOS
EMPLOYMENT AND WAGES

Esta edición electrónica del *Boletín estadístico* solo recoge dos cuadros de los que componen el presente capítulo. El capítulo completo puede consultarse en www.bde.es.
Online version of the Boletín estadístico includes only two of the tables that make up this chapter. The complete chapter can be consulted at www.bde.es.

24. EMPLEO Y SALARIOS
A) Encuesta de población activa

24.1 Población de 16 y más años: resumen

Instituto Nacional de Estadística

Miles de personas

		Población de 16 y más años											Pro memoria : Tasas		
		Activa							Inactiva (a)				Activa (a)	Paro (a)	Empleo
Total		Ocupados					Parados (a)	Total	Hombres	Mujeres					
		Total (a)	Total	No asalariados	Asalariados										
					Total	Sector privado					Sector público				
1=2+9	2=3+8	3=4+5	4	5=6+7	6	7	8	9=10+11	10	11	12=2/1	13=8/2	14=3/1		
05	M	36 416	20 886	18 973	3 471	15 502	12 638	2 864	1 913	15 530	5 561	9 969	57,35	9,16	52,10
06	M	37 008	21 585	19 748	3 540	16 208	13 326	2 882	1 837	15 423	5 599	9 824	58,33	8,51	53,36
07	M	37 663	22 190	20 356	3 596	16 760	13 847	2 913	1 834	15 473	5 678	9 795	58,92	8,26	54,05
08	M	38 208	22 848	20 258	3 576	16 681	13 723	2 959	2 591	15 360	5 720	9 639	59,80	11,33	53,02
09	M	38 432	23 037	18 888	3 207	15 681	12 619	3 062	4 150	15 394	5 910	9 484	59,95	18,01	49,15
10	M	38 479	23 089	18 457	3 110	15 347	12 217	3 130	4 632	15 390	6 010	9 380	60,00	20,07	47,97
10 I-I	M	38 451	23 007	18 394	3 141	15 253	12 165	3 088	4 613	15 444	6 034	9 410	59,83	20,05	47,84
11 I-I	M	38 512	23 062	18 152	3 031	15 121	11 935	3 186	4 910	15 450	6 133	9 318	59,88	21,29	47,13
09 I		38 409	23 102	19 091	3 248	15 843	12 814	3 030	4 011	15 307	5 822	9 485	60,15	17,36	49,70
II		38 432	23 082	18 945	3 208	15 737	12 686	3 051	4 138	15 350	5 866	9 484	60,06	17,92	49,29
III		38 443	22 994	18 870	3 220	15 650	12 548	3 102	4 123	15 449	5 951	9 498	59,81	17,93	49,09
IV		38 443	22 973	18 646	3 153	15 493	12 427	3 066	4 327	15 471	6 000	9 471	59,76	18,83	48,50
10 I		38 451	23 007	18 394	3 141	15 253	12 165	3 088	4 613	15 444	6 034	9 410	59,83	20,05	47,84
II		38 468	23 122	18 477	3 113	15 363	12 278	3 086	4 646	15 345	5 956	9 390	60,11	20,09	48,03
III		38 485	23 122	18 547	3 090	15 456	12 280	3 176	4 575	15 364	5 972	9 392	60,08	19,79	48,19
IV		38 512	23 105	18 408	3 094	15 314	12 146	3 169	4 697	15 408	6 080	9 328	59,99	20,33	47,80
11 I		38 512	23 062	18 152	3 031	15 121	11 935	3 186	4 910	15 450	6 133	9 318	59,88	21,29	47,13

a. Desde el primer trimestre de 2001 en adelante reflejan la nueva definición de parado, lo que implica una ruptura en las series. (Véase www.ine.es)
Nota general a los cuadros de la EPA: Como consecuencia del cambio en la base poblacional (Censo 2001), se han revisado todas las series que figuran en este cuadro, a partir del año 1996. Adicionalmente, desde el 1er. trimestre de 2005, se han incorporado las nuevas variables obligatorias a que se refiere el Reglamento (CE) 2257/2003 (sobre adaptación de lista de características de la EPA), se ha implantado un procedimiento centralizado para las entrevistas telefónicas y se ha modificado el cuestionario. Por tanto, en el 1er. trimestre de 2005, se produce una ruptura en las series de algunas variables. Para más información, véase www.ine.es.

24. EMPLEO Y SALARIOS
C) Estadísticas de empleo

24.15 Movimiento laboral registrado: demanda de empleo y paro por ramas de actividad (a)

Instituto de Empleo Servicio Público de Empleo Estatal (INEM)

Miles de personas

		Demandantes de empleo no ocupados (c)										Demandantes de empleo ocupados (c)	Demandantes de empleo con disponibilidad limitada (c)	
		Total (b)	Paro registrado (a)							Otros no ocupados (c)				
Demanda de empleo efectiva o pendiente (demandantes de empleo) (b)			Total	Sin empleo anterior (d)	Han trabajado antes (d)									
					Total	Agrícolas	No agrícolas							
		Total					Industria	Construcción	Servicios					
1=2+12+13		2=3+11	3=4+5	4	5=6+7	6	7=8+9+10	8	9	10	11	12	13	
07	M	3 018	2 286	2 039	223	1 816	65	1 751	274	235	1 242	247	612	120
08	M	3 588	2 794	2 540	240	2 300	85	2 215	321	402	1 492	254	655	140
09	M	4 983	3 915	3 644	251	3 393	96	3 297	486	715	2 097	271	878	190
10	M	5 500	4 324	4 061	336	3 725	122	3 603	500	755	2 348	264	958	217
10 E-J	M	5 511	4 356	4 089	321	3 769	119	3 650	515	778	2 357	267	944	211
11 E-J	M	5 699	4 497	4 241	378	3 863	138	3 725	497	751	2 477	256	978	224
10 Jun		5 475	4 271	3 982	336	3 647	123	3 523	493	740	2 290	288	986	219
Jul		5 418	4 188	3 909	337	3 572	122	3 449	480	724	2 246	279	1 011	219
Ago		5 450	4 241	3 970	338	3 631	121	3 510	489	737	2 284	271	994	215
Sep		5 456	4 282	4 018	351	3 667	117	3 550	485	728	2 338	264	951	223
Oct		5 522	4 348	4 086	356	3 730	131	3 599	487	725	2 387	263	942	232
Nov		5 580	4 367	4 110	365	3 746	134	3 612	485	724	2 402	257	981	232
Dic		5 504	4 327	4 100	357	3 743	127	3 617	492	753	2 372	227	956	222
11 Ene		5 637	4 465	4 231	367	3 864	129	3 735	500	758	2 477	234	947	225
Feb		5 754	4 553	4 299	381	3 919	138	3 781	503	761	2 517	253	974	227
Mar		5 810	4 597	4 334	391	3 943	143	3 799	505	763	2 531	263	988	225
Abr		5 720	4 527	4 269	385	3 885	141	3 743	501	760	2 482	258	973	219
May		5 625	4 444	4 190	376	3 813	136	3 677	490	739	2 448	254	961	221
Jun		5 651	4 397	4 122	367	3 755	140	3 615	480	728	2 407	275	1 025	229

a. El 3 de mayo de 2005 entró en funcionamiento el nuevo modelo de gestión SISPE, lo que ha supuesto un cambio en la forma de obtener el paro registrado (fundamentalmente, los colectivos que deben ser excluidos de las demandas pendientes se calculan de otra manera debido a una mejora en los procesos de cruce de la información). La inclusión de los nuevos datos de paro registrado supone una ruptura en la serie desde enero de 1996.
b. Las series históricas homogéneas publicadas por el INEM comienzan en enero de 1996.
c. Las series históricas homogéneas publicadas por el INEM comienzan en febrero de 2001.
d. Hasta diciembre de 2008, CNAE 1993; desde enero de 2009, CNAE 2009.

25 PRECIOS
PRICES

Esta edición electrónica del *Boletín estadístico* solo recoge dos cuadros de los que componen el presente capítulo. El capítulo completo puede consultarse en www.bde.es.
Online version of the Boletín estadístico includes only two of the tables that make up this chapter. The complete chapter can be consulted at www.bde.es.

25. PRECIOS
A) Índice de precios de consumo

25.1 General y por grupos de gasto

Instituto Nacional de Estadística

Año Base 2006

		Índice general	Alimentos, y bebidas no alcohólicas	Bebidas alcohólicas y tabaco	Vestido y calzado	Vivienda	Menaje	Medicina	Transporte	Comunicaciones	Ocio y cultura	Enseñanza	Hoteles, cafés y restaurantes	Otros
		1	2	3	4	5	6	7	8	9	10	11	12	13
08	M	107,0	109,8	111,2	101,7	110,6	105,2	98,6	108,0	100,2	99,2	108,6	109,8	106,7
09	M	106,7	108,6	121,1	100,1	112,0	106,8	98,0	101,7	99,5	98,8	112,4	111,9	109,4
10	M	108,6	107,7	134,3	99,8	116,0	107,4	97,0	108,7	98,7	97,6	115,2	113,3	111,9
08		106,9	110,7	111,8	108,9	111,6	106,6	98,8	99,5	99,6	99,7	111,5	110,5	107,6
09		107,8	108,1	126,0	108,0	112,5	107,5	97,5	103,3	99,3	98,6	114,5	111,8	109,8
10		111,0	108,8	145,1	108,6	119,0	108,5	96,3	112,9	98,6	97,5	117,1	113,7	112,9
10	Feb	106,5	107,2	129,7	91,4	113,6	106,5	97,8	105,0	99,2	96,5	114,5	112,1	110,8
	Mar	107,3	107,2	129,7	94,7	114,0	106,8	97,7	106,8	99,2	97,6	114,5	112,3	111,3
	Abr	108,4	107,1	129,6	103,7	114,8	107,2	97,6	108,4	98,4	97,5	114,6	112,8	111,5
	May	108,7	107,0	129,7	105,7	115,2	107,4	96,9	108,9	98,4	96,9	114,6	112,8	111,7
	Jun	108,9	107,3	136,2	105,0	115,1	107,5	96,9	108,6	98,3	97,5	114,6	113,1	111,9
	Jul	108,4	107,5	136,8	92,8	116,5	107,1	96,9	109,4	98,8	99,1	114,6	114,1	111,9
	Ago	108,6	107,9	136,8	92,1	116,4	107,2	96,9	109,5	98,8	100,3	114,6	115,1	112,2
	Sep	108,7	108,1	136,8	95,5	116,6	107,6	96,9	109,6	98,8	98,0	115,3	114,0	112,3
	Oct	109,7	108,2	136,8	104,9	118,2	108,1	96,5	109,8	98,6	97,2	116,9	113,7	112,6
	Nov	110,3	108,4	136,8	109,9	118,6	108,3	96,3	110,8	98,6	96,3	117,0	113,5	112,7
	Dic	111,0	108,8	145,1	108,6	119,0	108,5	96,3	112,9	98,6	97,5	117,1	113,7	112,9
11	Ene	110,2	109,0	148,2	93,2	122,3	107,6	96,3	114,5	98,5	95,8	117,2	113,8	113,6
	Feb	110,3	108,8	148,5	91,7	122,7	107,5	96,3	115,5	98,5	96,3	117,2	114,0	114,2
	Mar	111,1	109,1	148,8	95,0	123,2	107,9	96,5	117,2	98,5	96,7	117,1	114,3	114,8
	Abr	112,5	109,4	148,7	104,1	124,1	108,5	96,3	118,4	98,7	98,1	117,1	115,0	115,0
	May	112,5	109,7	148,7	106,2	123,9	108,9	96,2	117,5	98,6	96,4	117,1	114,8	115,2

25. PRECIOS
B) Índice de precios industriales

25.3 General y resumen

Instituto Nacional de Estadística

Año base 2005

		Índice general	Por ramas de actividad (CNAE 2009)				Por destino económico de los bienes						
			Extractivas	Manufactureras	Suministro de energía eléctrica y gas	Suministro de agua	Energía	Bienes de equipo	Bienes intermedios	Bienes de consumo			
										Total	Duradero	No duradero	
		1	2	3	4	5	6	7	8	9	10	11	
05	M	100,0	100,0	100,0	100,0	...	100,0	100,0	100,0	100,0	100,0	100,0	100,0
06	M	105,4	104,0	105,0	108,4	...	109,1	103,0	106,2	103,2	102,5	103,3	103,3
07	M	109,2	109,4	108,6	113,6	106,8	110,9	106,5	112,5	105,7	106,1	105,6	105,6
08	MP	116,3	115,7	115,1	125,4	111,9	126,7	109,2	118,7	110,3	109,8	110,4	110,4
09	MP	112,4	116,8	108,8	136,7	118,2	118,1	110,0	112,3	109,6	110,9	109,5	109,5
10	MP	115,9	118,5	112,6	139,3	121,4	129,7	110,3	115,5	109,9	111,6	109,6	109,6
10	E-M	114,8	118,1	111,5	137,5	121,0	127,3	110,1	113,8	109,5	111,2	109,3	109,3
11	E-M	123,0	120,5	118,6	155,1	124,3	149,4	111,3	122,1	111,9	112,8	111,7	111,7
10	Feb	113,8	117,9	110,4	137,5	120,8	124,5	110,2	112,8	109,5	111,1	109,2	109,2
	Mar	114,6	118,3	111,3	137,7	120,9	127,2	110,1	113,3	109,6	111,1	109,4	109,4
	Abr	115,8	118,4	112,6	138,1	121,1	130,2	110,1	114,8	109,6	111,2	109,4	109,4
	May	116,0	118,2	113,0	137,2	121,4	130,4	110,1	115,7	109,5	111,6	109,2	109,2
	Jun	116,1	118,0	113,0	138,3	121,5	130,6	110,2	115,7	109,6	111,6	109,3	109,3
	Jul	116,0	118,9	112,6	140,3	121,4	130,5	110,2	115,4	109,6	111,8	109,3	109,3
	Ago	116,1	118,7	112,8	139,2	121,4	129,3	110,4	116,1	109,9	111,6	109,6	109,6
	Sep	116,3	119,1	113,2	138,0	121,7	129,0	110,5	116,7	110,2	111,9	109,9	109,9
	Oct	117,0	118,4	113,3	142,6	121,8	131,4	110,5	116,9	110,3	112,1	110,1	110,1
	Nov	117,4	118,8	113,9	142,3	122,1	132,7	110,6	117,4	110,3	112,3	110,0	110,0
	Dic	118,5	119,6	115,1	142,9	122,2	136,3	110,6	118,2	110,6	112,2	110,4	110,4
11	Ene	121,3	120,1	116,7	154,8	123,9	145,5	111,1	120,2	111,1	112,5	110,9	110,9
	Feb	122,4	120,7	117,9	155,1	124,1	147,5	111,2	121,7	111,6	112,6	111,5	111,5
	Mar	123,5	120,8	119,1	155,1	124,3	150,9	111,4	122,4	111,9	112,8	111,8	111,8
	Abr	124,2	120,2	119,9	155,2	124,5	152,5	111,5	123,0	112,3	113,0	112,2	112,2
	May	123,8	120,6	119,4	155,4	124,7	150,4	111,5	123,2	112,4	113,1	112,3	112,3

26. ECONOMÍA INTERNACIONAL
A) Agregados macroeconómicos

26.1 Producto interior bruto a precios corrientes (a)

OCDE, EUROSTAT

Euros y otras unidades nacionales (b)

	OCDE	UE 15	Zona del euro	Alemania	España	Estados Unidos de América	Francia	Holanda	Italia	Japón	Reino Unido	Suiza
	Base 2000 mm (c)	Base 2000 mm (d)	Base 2000 mm (d)	Base 2000 mm	Base 2000 mm	Base 2005 mm	Base 2000 mm	Base 2000 mm	Base 2000 mm	Base 2000 Billones	Base 2000 mm	Base 2000 mm
	1	2	3	4	5	6	7	8	9	10	11	12
05	35 309	10 392	8 138	2 239	909	12 638	1 716	513	1 430	502	1 254	464
06	37 897	10 948	8 558	2 327	984	13 399	1 800	540	1 487	508	1 328	491
07	40 121	11 523	9 016	2 436	1 054	14 062	1 888	572	1 546	515	1 405	521
08	41 480	11 483	9 226	2 478	1 088	14 369	1 931	596	1 568	504	1 446	544
09	40 548	10 894	8 936	2 395	1 054	14 119	1 890	572	1 519	471	1 395	535
10	42 138	11 317	9 167	2 494	1 063	14 661	1 931	591	1 548	479	1 455	546
07 / IV	10 213	2 907	2 287	616	269	3 573	478	146	390	129	357	133
08 / I	10 324	2 903	2 313	625	272	3 582	484	148	393	129	362	135
II	10 421	2 889	2 318	623	273	3 618	483	149	396	127	363	137
III	10 483	2 879	2 313	620	273	3 621	484	150	391	125	361	137
IV	10 252	2 812	2 283	610	270	3 548	480	149	387	123	359	135
09 / I	10 044	2 708	2 228	590	266	3 512	472	144	380	117	350	134
II	10 088	2 713	2 225	595	263	3 509	471	142	379	118	345	133
III	10 166	2 736	2 237	603	262	3 529	472	143	381	117	348	134
IV	10 252	2 736	2 245	606	263	3 569	475	143	380	118	353	135
10 / I	10 373	2 770	2 259	610	264	3 612	478	145	382	121	359	135
II	10 486	2 824	2 289	623	265	3 645	481	148	386	120	363	136
III	10 590	2 862	2 307	629	266	3 686	485	148	390	120	365	137
IV	10 689	2 860	2 313	631	268	3 718	487	150	389	119	369	138
11 /	...	2 906	2 343	642	271	3 753	494	...	392	117	375	139

(a) Series corregidas de efectos estacionales. En el caso de los países, excepto Suiza, las series están, además, corregidas de efecto calendario.

(b) Las series de los países de la zona del euro se han obtenido hasta el último trimestre de 1998 aplicando a las series en moneda nacional los tipos de conversión irrevocables del euro. Como, para ese período, el agregado de la zona del euro se ha obtenido aplicando a las series en moneda nacional los tipos de cambio respecto al ECU, el agregado de la zona del euro no coincide con la suma de los PIB de los países que la componen.

(c) Esta serie se ha convertido a dólares estadounidenses utilizando las paridades de poder de compra corrientes, según aparece en las publicaciones de la OCDE.

(d) Los datos de la UE y de la zona del euro proceden de Eurostat. Para detalles metodológicos adicionales, consúltese la News Release de Eurostat nº 151/2005 y la nota metodológica a la que allí se alude, 'Changes to National Accounts in 2005', ambas de 30 de noviembre de 2005.

26. ECONOMÍA INTERNACIONAL
A) Agregados macroeconómicos

26.2 Producto interior bruto a precios constantes (a)

OCDE, EUROSTAT

Euros y otras unidades nacionales (b)

	OCDE	UE 15	Zona del euro	Alemania	España	Estados Unidos de América	Francia	Holanda	Italia	Japón	Reino Unido	Suiza
	Base 2000 mm (c)	Base 2000 mm (d)	Base 2000 mm (d)	Base 2000 mm	Base 2000 mm	Base 2005 mm	Base 2000 mm	Base 2000 mm	Base 2000 mm	Base 2000 Billones	Base 2000 mm	Base 2000 mm
	1	2	3	4	5	6	7	8	9	10	11	12
05	31 343	9 525	7 296	2 121	740	12 638	1 558	446	1 245	538	1 105	450
06	32 329	9 825	7 531	2 197	770	12 976	1 599	461	1 271	549	1 136	467
07	33 209	10 094	7 743	2 258	797	13 229	1 635	480	1 289	561	1 166	484
08	33 314	10 105	7 764	2 274	804	13 229	1 631	489	1 272	555	1 165	493
09	32 143	9 673	7 445	2 168	774	12 881	1 588	469	1 205	520	1 108	484
10	33 093	9 840	7 571	2 243	773	13 248	1 610	478	1 220	540	1 123	496
07 / IV	8 383	2 541	1 949	569	201	3 341	411	122	322	141	293	123
08 / I	8 409	2 553	1 961	575	202	3 335	412	123	323	142	295	124
II	8 396	2 544	1 953	572	202	3 340	409	123	321	140	294	124
III	8 339	2 528	1 942	569	201	3 306	408	122	317	138	291	123
IV	8 170	2 480	1 908	558	199	3 248	402	121	311	134	285	122
09 / I	7 978	2 419	1 859	537	195	3 208	396	118	301	128	279	121
II	8 001	2 411	1 855	540	193	3 203	396	116	301	130	277	120
III	8 045	2 418	1 863	544	193	3 215	397	117	302	130	276	121
IV	8 119	2 426	1 868	547	193	3 255	399	118	302	132	277	122
10 / I	8 182	2 435	1 874	549	193	3 285	400	118	303	135	278	123
II	8 255	2 459	1 892	561	193	3 299	402	119	305	135	281	124
III	8 305	2 471	1 900	565	193	3 320	404	120	306	136	283	124
IV	8 351	2 475	1 904	568	194	3 345	405	120	306	135	281	125
11 /	...	2 494	1 920	576	194	3 360	409	121	307	134	283	126

(a) Series corregidas de efectos estacionales. En el caso de los países, excepto Suiza, las series están, además, corregidas de efecto calendario.

(b) Las series de los países de la zona del euro se han obtenido hasta el último trimestre de 1998 aplicando a las series en moneda nacional los tipos de conversión irrevocables del euro. Como, para ese período, el agregado de la zona del euro se ha obtenido aplicando a las series en moneda nacional los tipos de cambio respecto al ECU, el agregado de la zona del euro no coincide con la suma de los PIB de los países que la componen.

(c) Esta serie se ha convertido a dólares estadounidenses utilizando las paridades de poder de compra del PIB del año 2000, según aparece en las publicaciones de la OCDE.

(d) Los datos de la UE y de la zona del euro proceden de Eurostat. Para detalles metodológicos adicionales, consúltese la News Release de Eurostat nº 151/2005 y la nota metodológica a la que allí se alude, 'Changes to National Accounts in 2005', ambas de 30 de noviembre de 2005.

26. ECONOMÍA INTERNACIONAL
B) Precios y mercado de trabajo

26.11 Índice de precios de consumo

OCDE, EUROSTAT

Base 2005 = 100

		OCDE	UE 15	Unión Europea											Estados Unidos de América	Japón	Suiza	
				Alemania	Bélgica	Dinamarca	España	Francia	Grecia	Holanda	Irlanda	Italia	Luxemburgo	Portugal				Reino Unido
		1	2	3	4	5	6	7	8	9	10	11	12	13	14	15	16	17
05	M	100,0	100,0	100,0	100,0	100,0	100,0	100,0	100,0	100,0	100,0	100,0	100,0	100,0	100,0	100,0	100,0	100,0
06	M	102,6	102,1	101,6	101,8	101,9	103,5	101,7	103,2	101,2	103,9	102,1	102,7	103,1	102,3	103,2	100,2	101,1
07	M	105,2	104,3	103,9	103,6	103,6	106,4	103,2	106,2	102,8	109,1	104,0	105,0	105,6	104,7	106,2	100,3	101,8
08	M	109,1	...	106,6	108,3	107,2	110,7	106,1	110,6	105,4	113,5	107,4	108,6	108,3	108,5	110,2	101,7	104,3
09	M	109,7	...	107,0	108,2	108,6	110,4	106,2	111,9	106,6	108,4	108,3	109,0	107,4	110,8	109,9	100,3	103,8
10	M	111,7	...	108,2	110,6	111,1	112,4	107,8	117,2	108,0	107,4	109,9	111,5	108,9	114,5	111,7	99,6	104,5
09 Dic		110,5	...	107,8	108,5	108,8	111,6	106,8	113,9	106,2	106,7	108,8	109,9	107,6	112,6	110,6	99,6	104,2
10 Ene		110,6	...	107,1	109,0	109,1	110,4	106,5	113,1	106,2	106,1	108,9	109,0	107,0	112,4	111,0	99,4	104,1
Feb		110,9	...	107,5	109,5	110,3	110,2	107,1	112,5	106,9	106,5	109,0	110,3	107,2	112,9	111,0	99,3	104,3
Mar		111,4	...	108,0	109,9	111,0	111,0	107,7	116,0	108,2	106,6	109,3	110,9	108,3	113,5	111,4	99,6	104,4
Abr		111,6	...	107,9	110,3	111,1	112,2	107,9	117,4	108,5	106,8	109,7	111,2	108,8	114,2	111,6	99,6	105,3
May		111,7	...	108,0	110,7	111,1	112,5	108,1	118,3	108,5	107,5	109,8	111,5	109,0	114,4	111,7	99,7	105,2
Jun		111,7	...	108,1	110,7	111,0	112,7	108,0	118,0	108,0	107,4	109,8	111,4	109,2	114,6	111,6	99,7	104,7
Jul		111,6	...	108,4	110,7	111,0	112,2	107,7	117,5	107,7	107,4	110,2	111,1	109,3	114,3	111,6	99,2	104,0
Ago		111,8	...	108,4	110,8	111,3	112,5	108,0	116,6	107,9	108,1	110,4	112,3	109,1	114,9	111,8	99,5	104,0
Sep		112,0	...	108,3	111,2	111,8	112,5	107,9	118,9	108,5	108,0	110,2	112,3	109,3	114,9	111,9	99,8	103,9
Oct		112,3	...	108,4	111,3	111,7	113,6	108,1	119,1	108,6	108,0	110,4	112,4	109,8	115,2	112,0	100,2	104,5
Nov		112,4	...	108,5	111,5	111,8	114,2	108,2	119,3	108,5	107,9	110,4	112,6	110,0	115,6	112,0	99,9	104,7
Dic		112,8	...	109,6	111,9	111,9	114,9	108,7	119,8	108,2	108,1	110,8	112,9	110,3	116,8	112,2	99,6	104,8
11 Ene		113,0	...	109,2	112,5	112,0	114,0	108,4	119,0	108,3	107,9	111,3	112,4	110,9	116,9	112,8	99,4	104,4
Feb		113,5	...	109,8	113,2	113,3	114,2	108,9	117,4	109,0	108,9	111,6	114,2	110,9	117,8	113,3	99,3	104,8
Mar		114,3	...	110,3	113,7	114,0	115,0	109,8	121,2	110,3	109,8	112,1	115,1	112,7	118,1	114,4	99,6	105,5
Abr		114,9	...	110,5	114,0	114,4	116,5	110,2	122,0	110,8	110,2	112,6	115,4	113,2	119,3	115,2	99,9	105,6
May		114,4	111,0	...	112,7	115,5	113,1	105,6

26. ECONOMÍA INTERNACIONAL
B) Precios y mercado de trabajo

26.12 Índice de precios a la producción

OCDE, EUROSTAT, INE

Base 2005 = 100

		OCDE	UE 15	Zona del euro	Unión Europea											Estados Unidos de América	Japón	Suiza	
					Alemania	Bélgica	Dinamarca	España	Francia	Grecia	Holanda	Irlanda	Italia	Luxemburgo	Portugal				Reino Unido
		1	2	3	4	5	6	7	8	9	10	11	12	13	14	15	16	17	18
05	M	100,0	100,0	100,0	100,0	100,0	100,0	100,0	100,0	100,0	100,0	100,0	100,0	100,0	100,0	100,0	100,0	100,0	100,0
06	M	103,7	103,6	105,1	101,9	106,0	103,2	105,4	102,5	107,0	104,9	100,4	103,6	106,3	104,2	103,1	104,0	101,9	102,0
07	M	107,0	106,7	107,9	103,7	109,5	106,7	109,2	104,9	110,7	109,4	98,1	106,7	112,6	106,8	106,2	108,0	103,2	104,5
08	M	114,3	...	114,4	106,3	115,7	111,3	116,3	109,6	120,5	117,4	96,8	111,4	119,5	112,4	116,3	116,6	107,5	107,7
09	M	109,7	...	108,6	103,4	110,9	109,6	112,4	102,8	112,2	105,3	97,5	106,1	107,7	106,0	114,6	110,8	102,4	106,0
10	M	113,8	...	111,7	106,3	119,2	113,6	115,9	105,8	120,6	114,5	97,6	109,6	113,2	109,8	120,8	116,3	102,4	105,7
09 Dic		111,0	...	108,5	103,6	113,5	110,4	112,5	103,0	115,7	107,4	96,2	106,6	104,3	106,9	117,2	113,3	102,1	105,6
10 Ene		112,0	...	109,3	104,1	114,8	111,3	113,6	103,7	117,0	109,3	96,9	107,2	105,2	107,6	117,6	114,8	102,3	105,8
Feb		111,9	...	109,4	104,3	115,2	111,1	113,8	103,9	117,4	110,2	97,4	107,4	107,8	107,8	117,8	114,2	102,2	105,5
Mar		112,7	...	110,0	104,9	116,6	112,0	114,6	104,5	119,4	111,9	96,9	108,0	107,3	108,3	119,4	115,3	102,3	105,8
Abr		113,6	...	111,1	105,7	118,3	112,7	115,8	105,4	121,3	114,3	97,9	109,2	109,4	109,5	121,0	116,2	102,7	106,2
May		114,1	...	111,5	106,3	119,5	113,3	116,0	105,9	120,5	115,1	99,0	109,9	113,9	110,1	121,5	116,8	103,0	106,3
Jun		113,8	...	111,8	106,6	120,0	113,9	116,1	106,1	121,5	115,6	98,6	110,1	117,2	110,0	120,9	115,9	102,6	106,0
Jul		113,7	...	112,1	106,6	119,8	114,3	116,0	105,9	119,9	114,8	98,0	110,0	117,8	109,9	120,9	115,8	102,2	105,7
Ago		113,9	...	112,2	106,8	120,2	114,3	116,1	105,9	120,4	114,9	98,2	110,1	116,5	110,3	120,9	116,2	102,1	105,8
Sep		114,1	...	112,5	107,2	120,5	114,6	116,3	106,3	120,7	115,5	98,2	110,4	115,7	110,6	121,0	116,4	101,9	105,7
Oct		114,8	...	112,9	107,2	120,8	114,6	117,0	106,5	121,0	116,3	95,7	110,6	115,3	110,4	122,0	117,6	102,4	105,5
Nov		115,3	...	113,3	107,5	121,5	115,5	117,4	107,1	122,4	117,3	97,2	110,9	114,7	111,1	122,8	118,2	102,4	105,0
Dic		116,1	...	114,3	108,2	123,2	115,9	118,5	107,9	125,2	119,0	97,2	111,7	118,3	111,9	124,1	118,8	102,8	105,3
11 Ene		117,4	...	115,8	109,1	125,6	116,3	121,3	109,1	126,7	121,7	98,2	112,8	120,1	113,6	125,9	120,0	103,5	105,3
Feb		118,5	...	116,7	109,6	127,4	116,4	122,4	109,8	128,7	124,1	98,0	113,7	121,0	114,7	127,1	121,5	103,6	105,2
Mar		120,2	...	117,6	110,1	129,1	117,4	123,5	110,8	131,3	126,1	97,8	114,7	124,0	115,9	129,2	124,2	104,2	105,4
Abr		121,4	...	118,6	110,6	130,7	117,7	124,2	111,3	132,5	127,8	97,1	115,3	...	116,6	130,3	126,1	105,1	105,5
May		118,4	123,8

26. ECONOMÍA INTERNACIONAL
B) Precios y mercado de trabajo

26.13 Índice de costes laborales unitarios de manufacturas

OCDE, EUROSTAT, Banco de España

Base 1995 = 100

		OCDE	UE 15	Zona del euro	Unión Europea										Estados Unidos de América	Japón	Suiza	
					Alemania	Bélgica y Luxemburgo	Dinamarca	España	Francia	Grecia	Holanda	Irlanda	Italia	Portugal				Reino Unido
		1	2	3	4	5	6	7	8	9	10	11	12	13	14	15	16	17
05	M	...	100,6	98,7	86,0	...	146,6	103,3	62,5	129,4	...	105,5	97,4	109,3	...
06	M	...	100,5	97,8	82,3	...	151,2	102,6	...	133,9	...	107,4	98,6	110,5	...
07	M	...	101,8	97,9	80,1	...	157,3	100,1	...	137,6	...	107,0	97,7	110,2	...
08	M	...	106,0	103,8	83,4	...	163,9	106,2	...	142,2	...	110,1	102,1	110,5	...
09	M	...	116,3	113,0	168,7	115,2	...	146,7	...	115,5	108,2	102,6	...
10	M	106,0	173,1	109,2	...	150,8	104,3	106,5	...
07	II	...	102,0	98,3	81,4	...	158,7	100,3	...	137,5	...	106,8	97,6	111,1	...
	III	...	102,0	97,6	79,3	...	157,8	100,6	...	137,6	...	107,0	96,9	109,6	...
	IV	...	102,6	97,9	79,7	...	159,2	101,3	...	138,6	...	106,9	97,5	110,6	...
08	I	...	102,9	100,2	79,8	...	160,1	102,4	...	140,6	...	106,8	97,9	111,6	...
	II	...	104,0	101,7	82,2	...	165,8	104,7	...	142,1	...	108,5	100,4	111,5	...
	III	...	105,4	103,7	82,5	...	164,5	106,7	...	143,1	...	110,3	103,3	110,3	...
	IV	...	111,8	109,5	89,2	...	165,1	111,2	...	143,1	...	114,7	106,9	108,8	...
09	I	...	118,0	116,1	166,1	119,8	...	145,7	...	117,2	108,9	104,1	...
	II	...	117,6	114,7	170,4	119,3	...	146,2	...	115,0	109,7	100,7	...
	III	...	115,1	111,0	169,1	112,3	...	146,8	...	114,5	107,4	103,7	...
	IV	...	114,5	110,2	169,4	109,5	...	148,4	...	115,2	106,7	102,1	...
10	I	107,3	171,0	111,2	...	150,2	104,4	107,4	...
	II	105,9	174,8	108,3	...	150,9	104,3	105,5	...
	III	105,2	173,2	105,1	...	151,1	104,4	107,8	...
	IV	105,7	173,3	112,2	...	151,1	104,0	105,2	...
11	I	154,1	103,6	109,5	...

26. ECONOMÍA INTERNACIONAL
B) Precios y mercado de trabajo

26.14 Índice de precios de exportación

OCDE, FMI, Ministerio de Economía

Base 1995 = 100

		OCDE	UE 15	Zona del euro	Unión Europea										Estados Unidos de América	Japón	Suiza	
					Alemania	Bélgica y Luxemburgo	Dinamarca	España	Francia	Grecia	Holanda	Irlanda	Italia	Portugal				Reino Unido
		1	2	3	4	5	6	7	8	9	10	11	12	13	14	15	16	17
05	M	106,1	...	109,5	113,8	79,7	142,9	128,3	96,8	132,7	...	108,8	102,8	111,6	106,0
06	M	108,0	...	112,8	119,2	79,9	149,8	135,1	97,5	139,5	...	112,9	106,5	118,7	108,9
07	M	109,3	...	122,4	122,2	87,3	154,3	140,2	103,7	146,6	...	123,0	111,7	125,2	118,3
08	M	111,2	...	135,6	124,5	92,3	164,1	150,4	107,5	154,7	...	129,8	118,4	122,5	135,8
09	M	108,8	...	121,5	116,0	76,2	154,3	132,7	102,3	151,8	...	112,3	113,0	111,8	137,8
10	M	112,5	...	120,9	118,9	...	167,9	146,5	99,6	161,1	...	117,4	118,5	111,9	143,4
09	Dic	109,5	...	129,6	115,7	...	159,0	135,9	105,2	152,0	...	119,4	115,2	110,1	140,6
10	Ene	110,0	116,1	...	161,6	138,8	105,7	155,1	...	119,8	116,1	113,6	150,6
	Feb	110,2	115,6	...	162,3	140,1	102,1	155,4	...	116,8	115,8	112,2	142,5
	Mar	111,0	...	123,8	115,6	...	165,6	142,8	101,7	157,6	...	115,4	116,6	112,7	141,7
	Abr	111,9	115,9	...	168,4	146,9	100,1	158,7	...	117,5	117,9	113,2	140,8
	May	112,4	117,6	...	167,9	147,9	96,8	161,5	...	111,4	118,5	113,1	138,2
	Jun	112,8	...	116,0	119,9	...	168,9	148,7	96,4	163,1	...	110,8	117,6	112,3	133,2
	Jul	112,7	122,5	...	167,5	147,0	98,0	163,5	...	115,1	117,4	110,5	142,5
	Ago	113,1	119,5	...	168,3	147,0	97,1	162,7	...	119,0	118,4	110,9	138,8
	Sep	113,5	...	118,3	121,2	...	168,8	147,7	98,4	163,7	...	117,8	119,0	110,5	144,9
	Oct	113,2	121,4	...	169,2	148,7	99,8	162,7	...	121,8	120,0	110,8	152,3
	Nov	113,9	121,1	...	171,2	150,1	98,6	163,6	...	122,5	121,8	111,5	152,7
	Dic	115,2	...	125,4	120,2	...	174,9	152,3	100,2	165,4	...	121,2	122,7	111,6	143,1
11	Ene	115,9	123,0	...	176,8	155,9	...	168,5	...	122,2	124,2	112,6	147,8
	Feb	116,1	122,7	...	179,5	159,9	...	170,2	...	127,2	126,0	112,0	154,9
	Mar	116,4	124,2	...	183,1	162,2	...	172,6	127,8	113,8	156,5
	Abr	116,5	164,2	129,1
	May	116,5	163,5

26. ECONOMÍA INTERNACIONAL
B) Precios y mercado de trabajo

26.15 Índices armonizados de precios de consumo (a)

EUROSTAT Base media 2005 = 100

		UE 15	Zona del euro	Unión Europea														
				Alemania	Austria	Bélgica	Dinamarca	España	Finlandia	Francia	Grecia	Holanda	Irlanda	Italia	Luxemburgo	Portugal	Reino Unido	Suecia
		1	2	3	4	5	6	7	8	9	10	11	12	13	14	15	16	17
05	M	100,0	100,0	100,0	100,0	100,0	100,0	100,0	100,0	100,0	100,0	100,0	100,0	100,0	100,0	100,0	100,0	100,0
06	M	102,2	102,2	101,8	101,7	102,3	101,8	103,6	101,3	101,9	103,3	101,7	102,7	102,2	103,0	103,0	102,3	101,5
07	M	...	104,4	104,1	103,9	104,2	103,5	106,5	102,9	103,6	106,4	103,3	105,6	104,3	105,7	105,5	104,7	103,2
08	M	...	107,8	107,0	107,3	108,9	107,3	110,9	106,9	106,8	110,9	105,5	108,9	108,0	110,0	108,3	108,5	106,7
09	M	...	108,1	107,2	107,7	108,9	108,4	110,6	108,7	106,9	112,4	106,6	107,1	108,8	110,0	107,4	110,8	108,7
10	M	...	109,8	108,4	109,5	111,4	110,8	112,9	110,5	108,8	117,7	107,6	105,4	110,6	113,1	108,9	114,5	110,8
10 Ene		...	108,0	107,3	108,1	107,9	108,9	110,2	109,1	107,3	113,6	105,5	105,0	108,3	110,5	106,8	112,4	109,8
10 Feb		...	108,3	107,7	108,3	110,4	109,9	109,9	109,5	108,0	112,9	106,5	105,2	108,3	111,7	106,9	112,9	110,4
10 Mar		...	109,5	108,3	109,5	111,0	110,7	112,6	110,2	108,6	116,4	108,1	105,3	109,9	112,5	108,2	113,5	110,7
10 Abr		...	110,0	108,2	109,7	111,5	110,9	113,4	110,5	108,9	117,8	108,5	105,3	110,9	112,9	108,7	114,2	110,6
10 May		...	110,1	108,3	109,6	111,9	110,8	113,4	110,3	109,0	118,7	108,4	105,6	111,0	113,3	108,9	114,4	110,7
10 Jun		...	110,1	108,3	109,6	111,9	110,7	113,5	110,5	109,0	118,5	107,6	105,5	111,1	113,2	109,1	114,6	110,7
10 Jul		...	109,6	108,6	109,1	109,9	110,6	112,3	109,9	108,7	118,0	107,0	105,4	110,1	112,8	109,5	114,3	110,2
10 Ago		...	109,9	108,7	109,4	112,1	111,1	112,5	110,3	109,0	117,2	107,2	105,6	110,3	113,9	109,4	114,9	110,1
10 Sep		...	110,2	108,5	109,8	112,2	111,5	113,5	110,8	108,9	119,4	108,0	105,4	111,0	113,8	109,3	114,9	111,0
10 Oct		...	110,5	108,6	110,2	112,4	111,4	114,1	111,2	109,1	119,5	108,2	105,5	111,8	114,0	109,7	115,2	111,4
10 Nov		...	110,6	108,7	110,2	112,5	111,5	114,4	111,5	109,2	119,8	108,1	105,3	111,8	114,1	109,7	115,6	111,6
10 Dic		...	111,3	110,0	110,9	113,2	111,6	115,0	112,1	109,8	120,4	107,8	105,5	112,2	114,7	110,2	116,8	112,3
11 Ene		...	110,5	109,4	110,9	111,8	111,7	113,5	112,5	109,4	119,2	107,7	105,2	110,4	114,3	110,7	116,9	111,3
11 Feb		...	111,0	110,1	111,8	114,3	112,8	113,7	113,4	110,0	117,6	108,7	106,1	110,6	116,0	110,6	117,8	111,8
11 Mar		...	112,5	110,8	113,1	114,8	113,5	116,3	114,0	110,9	121,4	110,2	106,6	113,0	117,0	112,4	118,1	112,3
11 Abr		...	113,1	111,1	113,8	115,2	114,0	117,4	114,2	111,3	122,2	110,8	106,9	114,1	117,4	113,0	119,3	112,6
11 May		...	113,1	110,9	113,7	115,4	114,2	117,2	114,1	111,4	122,4	111,0	106,9	114,3	117,6	112,9	119,5	112,7
11 Jun		...	113,1	116,9	114,4

(a) Véase también el cuadro 2.8.

26. ECONOMÍA INTERNACIONAL
C) Tipos de interés y rentabilidades

26.21 Tipos de interés interbancarios a tres meses en los diferentes mercados nacionales

		Medias de cifras diarias																	Porcentajes	
		OCDE	UE 15	Zona del euro	Unión Europea														Estados Unidos de América	Japón
					Alemania	Austria	Bélgica y Luxemburgo	Dinamarca	España	Finlandia	Francia	Grecia	Holanda	Irlanda	Italia	Portugal	Reino Unido	Suecia		
		1	2	3	4	5	6	7	8	9	10	11	12	13	14	15	16	17	18	19
05	M	2,57	2,55	2,19	-	-	-	2,12	-	-	-	-	-	-	-	-	4,68	1,74	3,50	0,01
06	M	3,61	3,32	3,08	-	-	-	3,07	-	-	-	-	-	-	-	-	4,78	2,41	5,13	0,26
07	M	4,23	4,51	4,28	-	-	-	4,10	-	-	-	-	-	-	-	-	5,93	3,73	5,24	0,71
08	M	3,45	4,75	4,63	-	-	-	4,48	-	-	-	-	-	-	-	-	5,41	4,57	3,07	0,77
09	M	0,93	1,19	1,22	-	-	-	1,70	-	-	-	-	-	-	-	-	1,01	0,78	0,83	0,27
10	M	0,61	0,78	0,81	-	-	-	0,64	-	-	-	-	-	-	-	-	0,57	0,80	0,40	0,11
10 Ene		0,48	0,64	0,68	-	-	-	0,81	-	-	-	-	-	-	-	-	0,45	0,35	0,30	0,11
10 Feb		0,48	0,62	0,66	-	-	-	0,78	-	-	-	-	-	-	-	-	0,45	0,36	0,30	0,11
10 Mar		0,48	0,61	0,64	-	-	-	0,70	-	-	-	-	-	-	-	-	0,48	0,37	0,29	0,10
10 Abr		0,51	0,62	0,64	-	-	-	0,64	-	-	-	-	-	-	-	-	0,50	0,40	0,35	0,10
10 May		0,61	0,66	0,69	-	-	-	0,58	-	-	-	-	-	-	-	-	0,55	0,48	0,54	0,11
10 Jun		0,70	0,74	0,73	-	-	-	0,46	-	-	-	-	-	-	-	-	0,64	0,57	0,66	0,12
10 Jul		0,75	0,83	0,85	-	-	-	0,59	-	-	-	-	-	-	-	-	0,65	0,74	0,69	0,12
10 Ago		0,64	0,86	0,90	-	-	-	0,54	-	-	-	-	-	-	-	-	0,64	0,86	0,37	0,12
10 Sep		0,63	0,84	0,88	-	-	-	0,51	-	-	-	-	-	-	-	-	0,60	1,03	0,33	0,13
10 Oct		0,64	0,93	1,00	-	-	-	0,68	-	-	-	-	-	-	-	-	0,60	1,25	0,30	0,09
10 Nov		0,69	0,98	1,04	-	-	-	0,74	-	-	-	-	-	-	-	-	0,60	1,47	0,38	0,08
10 Dic		0,69	0,98	1,02	-	-	-	0,69	-	-	-	-	-	-	-	-	0,65	1,73	0,35	0,10
11 Ene		0,70	0,99	1,02	-	-	-	0,70	-	-	-	-	-	-	-	-	0,70	1,89	0,37	0,12
11 Feb		0,68	1,05	1,09	-	-	-	0,80	-	-	-	-	-	-	-	-	0,70	2,06	0,27	0,12
11 Mar		0,74	1,13	1,18	-	-	-	0,88	-	-	-	-	-	-	-	-	0,71	2,26	0,34	0,11
11 Abr		0,78	1,25	1,32	-	-	-	1,05	-	-	-	-	-	-	-	-	0,75	2,29	0,32	0,14
11 May		0,79	1,34	1,43	-	-	-	1,09	-	-	-	-	-	-	-	-	0,75	2,34	0,26	0,12
11 Jun		0,79	1,39	1,49	-	-	-	1,18	-	-	-	-	-	-	-	-	0,75	2,33	0,21	0,12

26. ECONOMÍA INTERNACIONAL
C) Tipos de interés y rentabilidades

26.22 Rendimientos de la deuda pública a tres años
en mercados nacionales

			Medias de cifras diarias														Porcentajes			
			Unión Europea																	
			OCDE	UE 15	Zona del euro	Alemania	Austria	Bélgica	Dinamarca	España	Finlandia	Francia	Holanda	Irlanda	Italia	Portugal	Reino Unido	Suecia	Estados Unidos de América	Japón
			1	2	3	4	5	6	7	8	9	10	11	12	13	14	15	16	17	18
05	M		2,95	2,83	2,55	2,56	2,52	2,60	2,52	2,55	2,68	2,52	2,48	2,49	2,57	2,56	4,42	2,54	3,98	0,31
06	M		3,74	3,69	3,51	3,48	3,51	3,49	3,56	3,48	3,55	3,49	3,46	3,54	3,55	3,51	4,77	3,36	4,83	0,88
07	M		3,85	4,32	4,16	4,10	4,14	4,12	4,22	4,13	4,16	4,12	4,12	4,17	4,21	4,18	5,32	4,10	4,39	0,98
08	M		2,81	3,84	3,83	3,55	3,72	3,88	4,06	3,89	3,84	3,69	3,79	4,07	4,05	3,97	4,14	3,75	2,42	0,83
09	M		1,59	2,02	2,09	1,75	1,98	2,00	2,48	2,23	2,26	1,87	2,00	2,86	2,31	2,31	1,94	2,00	1,45	0,49
10	M		1,33	1,78	2,16	1,12	1,60	1,58	1,60	2,64	1,21	1,22	1,19	3,77	2,30	3,59	1,43	1,90	1,10	0,22
10	Ene		1,53	1,89	2,01	1,67	2,26	1,70	2,36	2,16	1,63	1,56	1,63	2,17	2,17	2,13	1,78	2,18	1,49	0,26
	Feb		1,49	1,90	2,02	1,48	2,05	1,84	2,19	2,23	1,41	1,54	1,56	2,12	2,17	2,52	2,01	2,13	1,40	0,26
	Mar		1,48	1,72	1,81	1,35	1,86	1,59	2,05	1,90	1,40	1,40	1,40	2,11	1,88	2,50	1,88	2,10	1,50	0,25
	Abr		1,57	1,76	1,96	1,24	1,74	1,51	1,94	2,11	1,51	1,29	1,30	2,73	1,89	3,17	1,83	1,97	1,64	0,26
	May		1,36	1,60	1,97	0,80	1,37	1,33	1,44	2,51	1,08	0,92	0,89	3,11	2,16	3,64	1,54	1,67	1,33	0,23
	Jun		1,30	1,62	2,01	0,67	1,42	1,43	1,19	3,30	0,98	0,96	0,91	3,60	2,27	3,72	1,32	1,70	1,18	0,21
	Jul		1,26	1,76	2,27	1,01	1,45	1,34	1,39	2,82	1,09	1,15	1,26	3,33	2,44	3,59	1,23	1,79	0,98	0,19
	Ago		1,09	1,56	2,21	0,88	1,29	1,10	1,19	2,34	0,91	0,99	0,93	3,48	2,21	3,36	1,02	1,64	0,77	0,16
	Sep		1,12	1,64	2,19	0,92	1,30	1,31	1,18	2,59	0,98	1,04	0,97	4,48	2,32	4,29	0,94	1,72	0,74	0,17
	Oct		1,05	1,66	2,10	1,05	1,39	1,61	1,37	2,49	1,14	1,19	1,10	4,54	2,26	4,11	0,87	1,82	0,57	0,16
	Nov		1,24	1,99	2,55	1,14	1,46	1,88	1,43	3,28	1,21	1,29	1,19	6,79	2,72	5,12	1,12	1,87	0,66	0,22
	Dic		1,48	2,23	2,75	1,18	1,69	2,38	1,47	3,90	1,20	1,33	1,18	6,73	3,07	4,85	1,63	2,26	0,99	0,30
11	Ene		1,55	2,37	2,94	1,37	1,95	2,62	1,55	3,75	1,33	1,52	1,35	6,99	3,17	5,10	1,75	2,45	1,03	0,30
	Feb		1,75	2,60	3,19	1,79	2,22	2,82	1,88	3,49	1,69	1,92	1,67	7,11	3,14	5,81	2,00	2,65	1,28	0,37
	Mar		1,76	2,75	3,71	1,94	2,35	2,80	2,04	3,41	1,87	2,08	1,99	9,55	3,15	7,26	1,77	2,88	1,17	0,32
	Abr		1,89	3,04	4,06	2,11	2,54	2,86	2,34	3,73	2,27	2,23	2,13	10,83	3,37	10,59	1,74	3,01	1,21	0,31
	May		1,78	3,08	4,44	1,95	2,40	2,78	2,32	3,97	2,24	2,12	2,21	13,01	3,41	11,60	1,42	2,76	0,94	0,26
	Jun		1,65	3,02	4,67	1,69	2,15	2,70	2,05	4,07	2,01	1,88	1,97	14,28	3,51	13,39	1,18	2,50	0,70	0,24

26. ECONOMÍA INTERNACIONAL
C) Tipos de interés y rentabilidades

26.23 Rendimientos de la deuda pública a largo plazo (a)

			Banco Central Europeo														Porcentajes	
			Unión Europea															
			Zona del euro	Alemania	Austria	Bélgica	Dinamarca	España (b)	Finlandia	Francia	Grecia	Holanda	Irlanda	Italia	Luxemburgo	Portugal	Reino Unido	Suecia
			1	2	3	4	5	6	7	8	9	10	11	12	13	14	15	16
05	M		3,44	3,35	3,39	3,43	3,40	3,39	3,35	3,41	3,59	3,37	3,33	3,56	2,41	3,44	4,46	3,38
06	M		3,86	3,76	3,80	3,82	3,81	3,78	3,78	3,80	4,07	3,78	3,77	4,05	3,30	3,91	4,37	3,71
07	M		4,33	4,22	4,30	4,33	4,29	4,31	4,29	4,30	4,50	4,29	4,31	4,49	4,46	4,42	5,06	4,17
08	M		4,36	3,98	4,36	4,42	4,28	4,37	4,29	4,23	4,80	4,23	4,53	4,68	4,61	4,52	4,50	3,89
09	M		4,03	3,22	3,94	3,90	3,59	3,98	3,74	3,65	5,17	3,69	5,23	4,31	4,23	4,21	3,36	3,25
10	M		3,79	2,74	3,23	3,46	2,93	4,25	3,01	3,12	9,09	2,99	5,74	4,04	3,17	5,40	3,36	2,89
10	Ene		4,10	3,26	3,75	3,75	3,57	3,99	3,49	3,52	6,02	3,47	4,83	4,08	3,76	4,17	4,01	3,37
	Feb		4,11	3,17	3,66	3,73	3,50	3,98	3,38	3,50	6,46	3,36	4,73	4,05	3,69	4,56	4,02	3,28
	Mar		3,99	3,10	3,53	3,63	3,40	3,83	3,26	3,44	6,24	3,37	4,53	3,95	3,60	4,31	3,98	3,20
	Abr		4,16	3,06	3,46	3,54	3,34	3,90	3,36	3,40	7,83	3,32	4,76	4,00	3,51	4,78	3,96	3,14
	May		3,68	2,73	3,21	3,31	2,93	4,08	3,03	3,08	7,97	3,02	4,86	3,99	3,17	5,02	3,60	2,73
	Jun		3,70	2,54	3,20	3,47	2,70	4,56	2,92	3,07	9,10	2,90	5,31	4,10	3,01	5,54	3,14	2,61
	Jul		3,62	2,62	3,07	3,29	2,72	4,43	2,85	2,99	10,34	2,85	5,32	4,03	2,98	5,49	2,97	2,70
	Ago		3,44	2,35	2,77	3,03	2,45	4,04	2,62	2,68	10,70	2,56	5,30	3,80	2,65	5,31	2,68	2,45
	Sep		3,50	2,30	2,80	3,12	2,40	4,09	2,58	2,68	11,34	2,52	6,14	3,86	2,67	6,08	2,84	2,53
	Oct		3,34	2,35	2,82	3,21	2,46	4,04	2,63	2,72	9,57	2,58	6,42	3,80	2,73	6,05	2,80	2,64
	Nov		3,73	2,53	3,01	3,48	2,65	4,69	2,82	3,00	11,52	2,79	8,22	4,18	2,94	6,91	3,03	2,86
	Dic		4,07	2,91	3,43	3,99	3,01	5,38	3,19	3,34	12,01	3,16	8,45	4,60	3,32	6,53	3,34	3,21
11	Ene		3,94	3,02	3,54	4,14	3,05	5,38	3,27	3,44	11,73	3,23	8,75	4,73	3,30	6,95	3,82	3,28
	Feb		4,48	3,20	3,68	4,21	3,23	5,26	3,41	3,60	11,40	3,41	9,10	4,74	3,45	7,34	4,00	3,41
	Mar		4,49	3,21	3,68	4,21	3,29	5,25	3,45	3,61	12,44	3,42	9,67	4,88	3,47	7,80	3,78	3,35
	Abr		4,66	3,34	3,76	4,29	3,42	5,33	3,57	3,69	13,86	3,65	9,79	4,84	3,58	9,19	3,78	3,30
	May		4,37	3,06	3,53	4,21	3,13	5,32	3,32	3,49	15,94	3,40	10,64	4,76	3,29	9,63	3,49	3,01
	Jun		4,37	2,89	3,43	4,14	2,96	5,48	3,29	3,43	16,69	3,28	11,43	4,82	3,15	10,87	3,09	2,89

Nota: Véase también el cuadro 2.8.

(a) Tipo de interés de los bonos a diez años, que es el tipo que se utilizó en el criterio de convergencia de tipos de interés.

(b) Véase también la columna 17 del cuadro 22.12.

BALANCE DE SITUACIÓN RESUMIDO DEL BANCO DE ESPAÑA

Balance de situación resumido del Banco de España, que se publica en cumplimiento de lo establecido en el artículo 29 del Reglamento interno del Banco de España, aprobado por Resolución de 28.3.2000 (BOE de 6.4.2000)
Banco de España balance sheet published pursuant to the Resolution of 28.3.2000 (BOE 6.4.2000)

BANCO DE ESPAÑA
BALANCE DE SITUACIÓN RESUMIDO AL 30 DE JUNIO DE 2011

		EUROS
ACTIVO	Oro y derechos en oro	9.446.519.239,94
	Activos en moneda extranjera frente a no residentes en la zona del euro	13.757.657.786,12
	Activos en moneda extranjera frente a residentes en la zona del euro	49.235,63
	Activos en euros frente a no residentes en la zona del euro	843.194.472,45
	Préstamos en euros concedidos a entidades de crédito de la zona del euro en relación con operaciones de política monetaria	48.486.468.726,77
	Otros activos en euros frente a entidades de crédito de la zona del euro	2.523.801,94
	Valores emitidos en euros por residentes en la zona del euro	89.473.416.054,49
	Créditos en euros a las administraciones públicas	3.498.514.516,27
	Cuentas intra-eurosistema ¹	25.953.475.480,92
	Partidas en curso de liquidación	1.229.526,84
	Otros activos	4.731.407.753,66
	TOTAL ACTIVO	196.194.456.595,03
PASIVO	Billetes ¹	92.475.000.045,00
	Depósitos en euros mantenidos por entidades de crédito de la zona del euro en relación con operaciones de política monetaria	23.745.811.220,25
	Otros pasivos en euros con entidades de crédito de la zona del euro	34.519,73
	Certificados de deuda emitidos	0,00
	Depósitos en euros de otros residentes en la zona del euro	10.638.628.136,28
	Pasivos en euros con no residentes en la zona del euro	371.030.046,01
	Pasivos en moneda extranjera con residentes en la zona del euro	991.637,91
	Pasivos en moneda extranjera con no residentes en la zona del euro	699.330,73
	Contrapartida de los derechos especiales de giro asignados por el FMI	3.129.258.417,84
	Cuentas intra-eurosistema ¹	45.360.573.074,33
	Partidas en curso de liquidación	262.695.591,54
	Otros pasivos	4.175.098.927,58
	Provisiones	5.352.787.922,09
	Cuentas de revalorización	8.731.847.725,74
	Capital y reservas	1.950.000.000,00
TOTAL PASIVO	196.194.456.595,03	

Vº Bº: El Gobernador,
Miguel Fernández Ordóñez



El Interventor General,
José Miguel García Hernando



1. De conformidad con el sistema contable establecido en el Eurosistema en relación con la emisión de billetes de euro, el 8% del total de los billetes de euro en circulación se asigna al BCE con periodicidad mensual. La contrapartida de este ajuste se contabiliza (en las cuentas de los BCN) como un pasivo Intra-Eurosistema relacionado con la emisión de billetes. El 92% restante de los billetes de euro en circulación se asigna a los BCN también con periodicidad mensual, de modo que cada BCN muestra en su balance la parte de los billetes de euro emitidos que le corresponde de acuerdo con su participación en el capital desembolsado del BCE. La diferencia entre el valor de los billetes de euro asignados a cada BCN de acuerdo con el citado sistema contable y el valor de los billetes de euro puestos en circulación también se contabiliza (en las cuentas de los BCN) como un activo/pasivo Intra-Eurosistema relacionado con la emisión de billetes. / *According to the accounting regime chosen by the Eurosystem on the issue of euro banknotes, a share of 8% of the total value of the euro banknotes in circulation is allocated to the ECB on a monthly basis. The counterpart of this adjustment is recorded as an Intra-Eurosystem liability related to banknote issue. The remaining 92% of the value of the euro banknotes in circulation are allocated to the NCBs on a monthly basis too, whereby each NCB shows in its balance sheet a share of the euro banknotes issued corresponding to its paid-up share in the ECB's capital. The difference between the value of the euro banknotes allocated to the NCB according to the aforementioned accounting regime, and the value of euro banknotes put into circulation, is also recorded as an Intra-Eurosystem claim/liability related to banknote issue.*

ESQUEMAS DE SECTORIZACIÓN
SECTORISATION SCHEMES

Esquema de sectorización 1

AGRUPACIONES INSTITUCIONALES UTILIZADAS EN LOS CUADROS DE ANÁLISIS MONETARIO EN EL CONTEXTO DE LA ZONA DEL EURO		
A. RESIDENTES EN ESPAÑA		
A.1. Instituciones financieras monetarias	1. BANCO DE ESPAÑA (S.121)	
	2. OTRAS INSTITUCIONES FINANCIERAS MONETARIAS (S.122)	1. <i>Entidades de crédito</i> 1. Bancos 2. Cajas de ahorros 3. Cooperativas de crédito 4. Establecimientos financieros de crédito 5. Instituto de Crédito Oficial 2. <i>Fondos del mercado monetario (FMM)</i>
A.2. Administraciones públicas (S.13)	1. ADMINISTRACIÓN CENTRAL (S.1311)	1. <i>Estado</i> 2. <i>Organismos de la Administración central</i> ¹
	2. COMUNIDADES AUTÓNOMAS (1) (S.1312)	
	3. CORPORACIONES LOCALES (1) (S.1313)	
	4. ADMINISTRACIONES DE SEGURIDAD SOCIAL (S.1314)	1. <i>Sistema de seguridad social</i> 2. <i>Otras administraciones de seguridad social</i>
A.3. Otros sectores residentes	1. INSTITUCIONES FINANCIERAS NO MONETARIAS ² (S.123+S.124)	1. <i>Otros intermediarios financieros</i> ² (S.123) 1. Instituciones de inversión colectiva en valores mobiliarios (excepto FMM, véase A.1.2.2) a) Sociedades de inversión mobiliaria b) Fondos de inversión mobiliaria, excepto FMM 2. Instituciones de inversión colectiva en inmuebles a) Sociedades de inversión inmobiliaria b) Fondos de inversión inmobiliaria 3. Sociedades de valores 4. Fondos de titulización de activos 5. Sociedades y Fondos de capital riesgo 6. Holdings financieros 7. Sociedades emisoras de participaciones preferentes y otros valores negociables 2. <i>Auxiliares Financieros (S.124)</i> 1. Fondos de Garantía de Depósitos 2. Sociedades Gestoras de Cartera y de otras instituciones financieras y de seguro 3. Organismos rectores de los mercados oficiales 4. Agencias de valores 5. Agencias de calificación financiera 6. Sociedades de tasación 7. Fondos de regulación del mercado hipotecario 8. Sociedades de garantías 9. Comisión liquidadora de entidades aseguradoras (hasta su absorción por el Consorcio de Compensación de Seguros)

1. Incluye los organismos autónomos administrativos (excepto las unidades de la seguridad social), universidades y empresas que se consideran administraciones públicas. 2. Excepto Empresas de seguros y Fondos de pensiones.

Sectorisation scheme 1

INSTITUTIONAL GROUPINGS USED IN EURO AREA MONETARY ANALYSIS TABLES		
A. DOMESTIC		
A.1. Monetary Financial Institutions	1. BANCO DE ESPAÑA (S.121)	
	2. OTHER MONETARY FINANCIAL INSTITUTIONS (S.122)	<ol style="list-style-type: none"> 1. <i>Credit institutions</i> <ol style="list-style-type: none"> 1. Private banks 2. Savings banks 3. Credit co-operative banks 4. Specialised lending institutions 5. Instituto de Crédito Oficial (ICO) 2. <i>Money market funds</i>
A.2. General government (S.13)	1. CENTRAL GOVERNMENT (S.1311)	<ol style="list-style-type: none"> 1. <i>State (central government except government agencies)</i> 2. <i>Central government agencies¹</i>
	2. REGIONAL (AUTONOMOUS) GOVERNMENTS (1) (S.1312)	
	3. LOCAL GOVERNMENTS (1) (S.1313)	
	4. SOCIAL SECURITY FUNDS (S.1314)	<ol style="list-style-type: none"> 1. <i>Social Security System</i> 2. <i>Other social security funds</i>
A.3. Other resident sectors	1. NON-MONETARY FINANCIAL INSTITUTIONS ² (S.123+S.124)	<ol style="list-style-type: none"> 1. <i>Other financial intermediaries² (S.123)</i> <ol style="list-style-type: none"> 1. Portfolio investment institutions (except Money market funds, see A.1.2.2) <ol style="list-style-type: none"> a) Open-end investment companies b) Mutual funds, except Money market funds 2. Real estate investment institutions <ol style="list-style-type: none"> a) Real estate investment companies b) Real estate mutual funds 3. Securities-dealer companies 4. Asset securitisation vehicles 5. Venture capital funds and companies 6. Financial holding companies 7. Issuers of preference shares and other negotiable securities 2. <i>Financial auxiliaries (S.124)</i> <ol style="list-style-type: none"> 1. Deposit guarantee funds of deposits institutions 2. Portfolio management companies and the management companies of other financial and insurance institutions 3. Official market governing bodies 4. Securities agencies 5. Rating agencies 6. Appraisal companies 7. Mortgage market regulations funds 8. Guarantee companies 9. Comisión liquidadora de entidades aseguradoras (until its inclusion in Consorcio de Compensación de Seguros)

1. Including autonomous administrative agencies (except social security units), universities and corporations considered to be part of general government. 2. Except insurance corporations and pension funds.

Esquema de sectorización 1 (continuación)

AGRUPACIONES INSTITUCIONALES UTILIZADAS EN LOS CUADROS DE ANÁLISIS MONETARIO EN EL CONTEXTO DE LA ZONA DEL EURO		
A.3. Otros sectores residentes (continuación)		10. Establecimientos de cambio de moneda 11. Sociedades de compensación y liquidación de valores 12. Holdings que realizan actividades de auxiliares financieros
	2. EMPRESAS DE SEGUROS Y FONDOS DE PENSIONES (S.125)	1. Seguros privados 2. Entidades de previsión social 3. Consorcio de Compensación de Seguros 4. Fondos de pensiones
	3. SOCIEDADES NO FINANCIERAS ³ (S.11)	
	4. HOGARES E INSTITUCIONES SIN FINES DE LUCRO ⁴ (S.14+S.15)	
B. RESIDENTES EN OTROS PAÍSES DE LA ZONA DEL EURO		
B.1. Instituciones financieras monetarias (S.12)	1. EUROSISTEMA ⁵ (excepto Banco de España)	
	2. OTRAS INSTITUCIONES FINANCIERAS MONETARIAS	
B.2. Administraciones Públicas (S.13)	1. ADMINISTRACIÓN CENTRAL (S.1311)	
	2. OTRAS ADMINISTRACIONES PÚBLICAS	1. Administración regional (S.1312) 2. Administración local (S.1313) 3. Administraciones de seguridad social (S.1314)
B.3. Otros sectores residentes	1. INSTITUCIONES FINANCIERAS NO MONETARIAS ² (S123+S124)	
	2. EMPRESAS DE SEGUROS Y FONDOS DE PENSIONES (S.125)	
	3. SOCIEDADES NO FINANCIERAS ³ (S.11)	
	4. HOGARES E INSTITUCIONES SIN FINES DE LUCRO ⁴ (S.14+S.15)	
C. RESTO DEL MUNDO		
C.1. Bancos		
C.2. Agencias no bancarias	1. ADMINISTRACIONES PÚBLICAS	
	2. OTROS RESIDENTES	
Pro memoria		
I. Instituciones financieras residentes en España (A.1+A.3.1+A.3.2)		
II. Instituciones financieras residentes en otros países de la zona del euro (B.1+B.3.1+B.3.2)		

NOTA GENERAL: Los códigos que figuran detrás de las principales agrupaciones (S.12, S.13, ...) son los del Sistema Europeo de Cuentas 1995 (SEC95), aprobado por el Reglamento (CE) N° 2223/96 del Consejo, de 25 de junio de 1996. 3. Públicas y privadas. 4. ISFL al servicio de los hogares. 5. El Eurosistema está formado por el Banco Central Europeo y los bancos centrales nacionales de la zona del euro.

Sectorisation scheme 1 (continued)

INSTITUTIONAL GROUPINGS USED IN EURO AREA MONETARY ANALYSIS TABLES		
A.3. Other resident sectors (continued)		10. Currency-exchange bureaux 11. Securities cleaning and settlement companies 12. Holdings companies that themselves carry out activities of financial auxiliaries
	2. INSURANCE CORPORATIONS AND PENSION FUNDS (S.125)	1. <i>Life and risk insurance corporations</i> 2. <i>Non-profit insurance institutions</i> 3. <i>Consortio de Compensación de Seguros</i> 4. <i>Pension funds</i>
	3. NON-FINANCIAL CORPORATIONS ³ (S.11)	
	4. HOUSEHOLDS AND NON-PROFIT INSTITUTIONS ⁴ (S.14+S.15)	
B. RESIDENTS IN OTHER EURO AREA COUNTRIES		
B.1. Monetary Financial Institutions (S.12)	1. EUROSISTEM ⁵ (except Banco de España)	
	2. OTHER MONETARY FINANCIAL INSTITUTIONS	
B.2. General government (S.13)	1. CENTRAL GOVERNMENT (S.1311)	
	2. OTHER GENERAL GOVERNMENT	1. <i>State government (S.1312)</i> 2. <i>Local government (S.1313)</i> 3. <i>Social security funds (S.1314)</i>
B.3. Other resident sectors	1. NON-MONETARY FINANCIAL CORPORATIONS ² (S123+S124)	
	2. INSURANCE CORPORATIONS AND PENSION FUNDS (S.125)	
	3. NON-FINANCIAL CORPORATIONS ³ (S.11)	
	4. HOUSEHOLDS AND NON-PROFIT INSTITUTIONS ⁴ (S.14+S.15)	
C. REST OF THE WORLD		
C.1. Banks		
C.2. Non-banks	1. GENERAL GOVERNMENT	
	2. OTHER RESIDENTS	
Memorandum item		
I. Domestic financial institutions (A.1+A.3.1+A.3.2)		
II. Financial institutions of other euro area countries (B.1+B.3.1+B.3.2)		

GENERAL NOTE: Codes after institutional groupings (S.12, S.13...) refer to the European System of Accounts 1995 (ESA 95), approved by Council Regulation (EC) No 2223/96 of 25 June 1996. 3. Public and private. 4. NPIs serving households. 5. The eurosystem consists of the ECB and the national central banks of the euro area.

Esquema de sectorización 2

AGRUPACIONES INSTITUCIONALES UTILIZADAS EN LOS ESTADOS DE SUPERVISIÓN (CAPÍTULO 4)		
A. SECTORES RESIDENTES		
A.1. Sistema crediticio	A.1.1. BANCO DE ESPAÑA	
	A.1.2. ENTIDADES DE DEPÓSITO	A.1.2.1. Bancos A.1.2.2. Cajas de ahorros A.1.2.3. Cooperativas de crédito
	A.1.3. ESTABLECIMIENTOS FINANCIEROS DE CRÉDITO	
	A.1.4. INSTITUTO DE CRÉDITO OFICIAL	
A.2. Administraciones Públicas	A.2.1. ADMINISTRACIÓN CENTRAL	A.2.1.1. Estado A.2.1.2. Organismos de la Administración Central
	A.2.2. ADMINISTRACIONES TERRITORIALES	A.2.2.1. Comunidades Autónomas y sus Organismos A.2.2.2. Corporaciones Locales y sus Organismos
	A.2.3. ADMINISTRACIONES DE SEGURIDAD SOCIAL	
A.3. Otros sectores residentes	A.3.1. OTROS INTERMEDIARIOS FINANCIEROS, INCLUIDOS EMPRESAS DE SEGUROS Y FONDOS DE PENSIONES	
	A.3.2. AUXILIARES FINANCIEROS	
	A.3.3. SOCIEDADES NO FINANCIERAS PÚBLICAS ¹ Y PRIVADAS	
	A.3.4. PERSONAS FÍSICAS (HOGARES O FAMILIAS)	
	A.3.5. INSTITUCIONES PRIVADAS SIN FINES DE LUCRO	
B. SECTOR EXTERIOR		

1. Incluye, además, los organismos autónomos comerciales y similares.

Sectorisation scheme 2

INSTITUTIONAL GROUPINGS USED IN SUPERVISORY RETURNS (CHAPTER 4)		
A. RESIDENT SECTORS		
A.1. Credit system	A.1.1. BANCO DE ESPAÑA	
	A.1.2. DEPOSIT MONEY INSTITUTIONS	<i>A.1.2.1. Private banks A.1.2.2. Savings banks A.1.2.3. Credit Co-operatives</i>
	A.1.3. SPECIALISED CREDIT INSTITUTIONS	
	A.1.4. INSTITUTO DE CRÉDITO OFICIAL (ICO)	
A.2. General Government	A.2.1. CENTRAL GOVERNMENT	<i>A.2.1.1. State A.2.1.2. Administrative and Similar Agencies</i>
	A.2.2. TERRITORIAL GOVERNMENTS	<i>A.2.2.1. Regional (Autonomous) Governments and their agencies A.2.2.2. Local Governments and their agencies</i>
	A.2.3. SOCIAL SECURITY FUNDS	
A.3. Other Resident Sectors	A.3.1. OTHER FINANCIAL INTERMEDIARIES INCLUDING INSURANCE CO. AND PENSION FUNDS	
	A.3.2. FINANCIAL AUXILIARIES	
	A.3.3. NON-FINANCIAL PUBLIC ¹ AND PRIVATE ENTERPRISES	
	A.3.4. INDIVIDUALS (HOUSEHOLDS)	
	A.3.5. NON-PROFIT PRIVATE INSTITUTIONS	
B. FOREIGN SECTOR		

¹ Including commercial and similar autonomous agencies.

Esquema de sectorización 3

AGRUPACIONES INSTITUCIONALES UTILIZADAS EN LOS CUADROS DE CONTABILIDAD NACIONAL (INCLUIDAS CUENTAS FINANCIERAS DE LA ECONOMÍA ESPAÑOLA)		
S.1. ECONOMÍA NACIONAL		
S.11. Sociedades no financieras		
S.12. Instituciones financieras	S.121/S.122. INSTITUCIONES FINANCIERAS MONETARIAS	S.121. <i>Banco de España</i> S.122. <i>Otras instituciones financieras monetarias</i>
	S.123/S.125. INSTITUCIONES FINANCIERAS NO MONETARIAS	S.123. <i>Otros intermediarios financieros, excepto Empresas de seguros y fondos de pensiones</i> S.124. <i>Auxiliares financieros</i> S.125. <i>Empresas de seguros y fondos de pensiones</i>
S.13. Administraciones Públicas	S.1311. ADMINISTRACIÓN CENTRAL	
	S.1312. COMUNIDADES AUTÓNOMAS	
	S.1313. CORPORACIONES LOCALES	
	S.1314. ADMINISTRACIONES DE SEGURIDAD SOCIAL	
S.14/S.15. Otros sectores residentes: Hogares e instituciones sin fines de lucro al servicio de los hogares	S.14. HOGARES	
	S.15. INSTITUCIONES SIN FINES DE LUCRO AL SERVICIO DE LOS HOGARES	
S.2. RESTO DEL MUNDO		

Sectorisation scheme 3

INSTITUTIONAL GROUPINGS USED IN NATIONAL ACCOUNTS (INCLUDING THE FINANCIAL ACCOUNTS OF THE SPANISH ECONOMY)		
S.1. NATIONAL ECONOMY		
S.11. Non-financial Corporations		
S.12. Financial Corporations	S.121/S.122. MONETARY FINANCIAL INSTITUTIONS	S.121. <i>Banco de España</i> S.122. <i>Other Monetary Financial Institutions</i>
	S.123/S.125. NON-MONETARY FINANCIAL INSTITUTIONS	S.123. <i>Other Financial Intermediaries, except insurance companies and pension funds</i> S.124. <i>Financial Auxiliaries</i> S.125. <i>Insurance Corporations and Pension Funds</i>
S.13. General Government	S.1311. CENTRAL GOVERNMENT	
	S.1312. REGIONAL (AUTONOMOUS) GOVERNMENTS	
	S.1313. LOCAL GOVERNMENTS	
	S.1314. SOCIAL SECURITY FUNDS	
S.14/S.15. Other resident sectors: Households and Non-profit institutions serving households	S.14. HOUSEHOLDS	
	S.15. NON-PROFIT INSTITUTIONS SERVING HOUSEHOLDS	
S.2. REST OF THE WORLD		