BOLETÍN ESTADÍSTICO

03/2011

BANCO DE ESPAÑA
Eurosistema

BOLETÍN ESTADÍSTICO MARZO 2011

La recepción de información estadística para elaborar este trabajo se ha cerrado el 5 de abril de 2011.

The closing date for the receipt of the statistical data used in this publication was 5 April 2011.

El Banco de España difunde todos sus informes y publicaciones periódicas a través de la red Internet en la dirección http://www.bde.es.

Se permite la reproducción para fines docentes o sin ánimo de lucro, siempre que se cite la fuente.

© Banco de España, Madrid, 2011
ISSN: 1579 - 8631 (edición electrónica)

SIGLAS, ABREVIATURAS Y SIGNOS UTILIZADOS

AAPP	Administraciones Públicas
AIAF	Asociación de Intermediarios de Activos Financieros
BCE	Banco Central Europeo
BCN	Bancos centrales nacionales
BE	Banco de España
BOE	Boletín Oficial del Estado
BPI	Banco de Pagos Internacionales
CBE	Circular del Banco de España
CCAA	Comunidades Autónomas
CCLL	Corporaciones Locales
CECA	Confederación Española de Cajas de Ahorros
CEM	Confederación Española de Mutualidades
CFEE	Cuentas Financieras de la Economía Española
CNAE	Clasificación Nacional de Actividades Económicas
CNE	Contabilidad Nacional de España
CNMV	Comisión Nacional del Mercado de Valores
CNTR	Contabilidad Nacional Trimestral de España
DEG	Derechos Especiales de Giro
DGSFP	Dirección General de Seguros y Fondos de Pensiones
DGT	Dirección General de Tráfico
DGTPF	Dirección General del Tesoro y Política Financiera
EC	Entidades de crédito
EFC	Establecimientos financieros de crédito
EONIA	Índice medio del tipo de interés del euro a un día (Euro Overnight Index Average)
EURIBOR	Tipo de interés de oferta de los depósitos interbancarios en euros (Euro Interbank Offered Rate)
Eurostat	Oficina de Estadística de las Comunidades Europeas
EPA	Encuesta de población activa
FAAF	Fondo para la Adquisición de Activos Financieros
FFPP	Fondos de pensiones
FIAMM	Fondos de Inversión en activos del mercado monetario
FIM	Fondos de inversión mobiliaria
FMI	Fondo Monetario Internacional
FMM	Fondos del mercado monetario
FOGASA	Fondo de Garantía Salarial
FROB	Fondo de Reestructuración Ordenada Bancaria
IAPC	Índice armonizado de precios de consumo
ICO	Instituto de Crédito Oficial
IFM	Instituciones financieras monetarias
IGAE	Intervención General de la Administración del Estado
IIC	Instituciones de inversión colectiva
INE	Instituto Nacional de Estadística
INEM	Servicio Público de Empleo Estatal
INVERCO	Asociación de Instituciones de Inversión Colectiva y Fondos de Pensiones
IPC	Índice de precios de consumo
IPI	Índice de producción industrial
IPRI	Índice de precios industriales
IPSEBENE	Índice de precios de servicios y de bienes elaborados no energéticos
ISFLSH	Instituciones sin fines de lucro al servicio de los hogares
IVA	Impuesto sobre el Valor Añadido
NEDD	Normas especiales de distribución de datos del FMI
OBS	Obra benéfico-social
OCDE	Organización de Cooperación y Desarrollo Económicos
OIFM	Otras instituciones financieras monetarias
OM	Orden Ministerial
OOAA	Organismos Autónomos
OOAAPP	Otras Administraciones Públicas
OPEP	Organización de Países Exportadores de Petróleo
OSR	Otros sectores residentes
PDE	Protocolo de Déficit Excesivo
PEC	Pacto de Estabilidad y Crecimiento
PIB	Producto interior bruto
PIB pm	Producto interior bruto a precios de mercado
PNB	Producto nacional bruto
RD	Real Decreto
RM	Resto del mundo
SCLV	Sistema de Compensación y Liquidación de Valores
SEC	Sistema Europeo de Cuentas
SICAV	Sociedad de Inversión de Capital Variable
SIFMI	Servicios de Intermediación Financiera Medidos Indirectamente
SME	Sistema Monetario Europeo
TAE	Tasa anual equivalente
TEDR	Tipo Efectivo Definición Restringida
UE	Unión Europea
UEM	Unión Económica y Monetaria
UE 15	Países componentes de la Unión Europea a 30.4.2004
UE 25	Países componentes de la Unión Europea desde 1.5.2004
UE 27	Países componentes de la Unión Europea desde 1.1.2007
VNA	Variación neta de activos
VNP	Variación neta de pasivos

SIGLAS DE PAÍSES Y MONEDAS

De acuerdo con la práctica de la UE, los países están ordenados según el orden alfabético de los idiomas nacionales.

BE	Bélgica	EUR (euro)
BG	Bulgaria	BGN (lev búlgaro)
CZ	República Checa	CZK (corona checa)
DK	Dinamarca	DKK (corona danesa)
DE	Alemania	EUR (euro)
EE	Estonia	EUR (euro)
IE	Irlanda	EUR (euro)
GR	Grecia	EUR (euro)
ES	España	EUR (euro)
FR	Francia	EUR (euro)
IT	Italia	EUR (euro)
CY	Chipre	EUR (euro)
LV	Letonia	LVL (lats letón)
LT	Lituania	LTL (litas lituano)
LU	Luxemburgo	EUR (euro)
HU	Hungría	HUF (forint húngaro)
MT	Malta	EUR (euro)
NL	Países Bajos	EUR (euro)
AT	Austria	EUR (euro)
PL	Polonia	PLN (zloty polaco)
PT	Portugal	EUR (euro)
RO	Rumanía	RON (nuevo leu rumano)
SI	Eslovenia	EUR (euro)
SK	Eslovaquia	EUR (euro)
FI	Finlandia	EUR (euro)
SE	Suecia	SEK (corona sueca)
UK	Reino Unido	GBP (libra esterlina)
JP	Japón	JPY (yen japonés)
US	Estados Unidos	USD (dólar estadounidense)

ABREVIATURAS Y SIGNOS

M1	Efectivo en manos del público + Depósitos a la vista.
M2	M1 + Depósitos disponibles con preaviso hasta tres meses + Depósitos a plazo hasta dos años.
M3	M2 + Cesiones temporales + Participaciones en fondos del mercado monetario e instrumentos del mercado monetario + Valores distintos de acciones emitidos hasta dos años.
m€/me	Millones de euros.
mm	Miles de millones.
A	Avance.
P	Puesta detrás de una fecha [ene (P)], indica que todas las cifras correspondientes son provisionales. Puesta detrás de una cifra, indica que únicamente esta es provisional.
SO	Serie original.
SD	Serie desestacionalizada.
T_j^i	Tasa de la media móvil de i términos, con j de desfase, convertida a tasa anual.
m_j	Tasa de crecimiento básico de período j.
M	Referido a datos anuales (1970 M) o trimestrales, indica que estos son medias de los datos mensuales del año o trimestre, y referido a series de datos mensuales, decenales o semanales, que estos son medias de los datos diarios de dichos períodos.
R	Referido a un año o mes (99 R), indica que existe una discontinuidad entre los datos de ese período y el siguiente.
...	Dato no disponible.
—	Cantidad igual a cero, inexistencia del fenómeno considerado o carencia de significado de una variación al expresarla en tasas de crecimiento.
0,0	Cantidad inferior a la mitad del último dígito indicado en la serie.

ABBREVIATIONS

AIAF	Association of Securities Dealers
BCBS	Basel Committee on Banking Supervision
BE	Banco de España
BIS	Bank for International Settlements
CBSO	Central Balance Sheet Data Office
CCR	Central Credit Register
CEMLA	Center for Latin American Monetary Studies
CEPR	Centre for Economic Policy Research
CNE	Spanish National Accounts
CNMV	National Securities Market Commission
CPI	Consumer Price Index
DGS	Directorate General of Insurance and Pension Funds
ECB	European Central Bank
ECCO	ECB External Communications Committee
ECOFIN	Council of the European Communities (Economic and Financial Affairs)
EDP	Excessive Deficit Procedure
EMU	Economic and Monetary Union
EONIA	Euro overnight index average
EPA	Official Spanish Labour Force Survey
ESA 79	European System of Integrated Economic Accounts
ESA 95	European System of National and Regional Accounts
ESCB	European System of Central Banks
EU	European Union
EU-15	Countries making up the European Union as at 31/04/04
EU-25	Countries making up the European Union as from 1/05/04
EU-27	Countries making up the European Union as from 1/01/07
Eurostat	Statistical Office of the European Communities
FAFA	Fund for the Acquisition of Financial Assets
FASE	Financial Accounts of the Spanish Economy
FDI	Foreign direct investment
FIAMM	Money market funds
FIM	Securities funds
FISIM	Financial intermediation services indirectly measured
GDI	Gross disposable income
GDP	Gross domestic product
GFCF	Gross fixed capital formation
GNP	Gross national product
GVA	Gross value added
HICP	Harmonised Index of Consumer Prices
IADB	Inter-American Development Bank
ICT	Information and communications technology
IGAE	National Audit Office
IMF	International Monetary Fund
INE	National Statistics Institute
INEM	National Public Employment Service
INVERCO	Association of Collective Investment Institutions and Pension Funds
LIFFE	London International Financial Futures Exchange
MEFF	Financial Futures and Options Market
MFIs	Monetary financial institutions
MiFID	Markets in Financial Instruments Directive
MMFs	Money market funds
MROs	Main refinancing operations
MTBE	Banco de España quarterly macroeconomic model
NAIRU	Non-accelerating-inflation rate of unemployment
NCBs	National central banks
NPISHs	Non-profit institutions serving households
OECD	Organisation for Economic Co-operation and Development
OPEC	Organisation of Petroleum Exporting Countries
PFs	Pension funds
PPP	Purchasing power parity
QNA	Quarterly National Accounts
RoW	Rest of the World
SCLV	Securities Clearing and Settlement Service
SDRs	Special Drawing Rights
SICAV	Open-end Investment Companies
SMEs	Small and medium-sized enterprises
TARGET	Trans-European Automated Real-time Gross settlement Express Transfer system
TFP	Total factor productivity
ULCs	Unit labour costs
VAT	Value Added Tax
WTO	World Trade Organisation
XBRL	Extensible Business Reporting Language

COUNTRIES AND CURRENCIES

In accordance with Community practice, the EU countries are listed using the alphabetical order of the country names in the national languages.

BE	Belgium	EUR (euro)
BG	Bulgaria	BGN (Bulgarian lev)
CZ	Czech Republic	CZK (Czech koruna)
DK	Denmark	DKK (Danish krone)
DE	Germany	EUR (euro)
EE	Estonia	EUR (euro)
IE	Ireland	EUR (euro)
GR	Greece	EUR (euro)
ES	Spain	EUR (euro)
FR	France	EUR (euro)
IT	Italy	EUR (euro)
CY	Cyprus	EUR (euro)
LV	Latvia	LVL (Latvian lats)
LT	Lithuania	LTL (Lithuanian litas)
LU	Luxembourg	EUR (euro)
HU	Hungary	HUF (Hungarian forint)
MT	Malta	EUR (euro)
NL	Netherlands	EUR (euro)
AT	Austria	EUR (euro)
PL	Poland	PLN (Polish zloty)
PT	Portugal	EUR (euro)
RO	Romania	RON (New Romanian leu)
SI	Slovenia	EUR (euro)
SK	Slovakia	EUR (euro)
FI	Finland	EUR (euro)
SE	Sweden	SEK (Swedish krona)
UK	United Kingdom	GBP (Pound sterling)
JP	Japan	JPY (Japanese yen)
US	United States	USD (US dollar)

CONVENTIONS USED

M1	Notes and coins held by the public + sight deposits.
M2	M1 + deposits redeemable at notice of up to three months + deposits with an agreed maturity of up to two years.
M3	M2 + repos + shares in money market funds and money market instruments + debt securities issued with an agreed maturity of up to two years.
Q1, Q4	Calendar quarters.
H1, H2	Calendar half-years.
bn	Billions (10^9).
m	Millions.
bp	Basis points.
pp	Percentage points.
...	Not available.
—	Nil, non-existence of the event considered or insignificance of changes when expressed as rates of growth.
0.0	Less than half the final digit shown in the series.

ADVERTENCIAS
NOTICE

Calendario de las NEDD del FMI

El Banco de España publica en la Red, en el área de Estadísticas *(http://www.bde.es/webbde/es/estadis/caldif.html),* un calendario de estadísticas, que incluye las fechas correspondientes a la información exigida por las Normas Especiales de Distribución de Datos (NEDD) del FMI. Desde el calendario se puede acceder a los indicadores o estadísticas del Banco de España con los que se satisfacen los requerimientos de las NEDD.

Boletín estadístico en la Red

A partir de la edición correspondiente a enero de 2008, la publicación oficial del *Boletín Estadístico* solo se difunde electrónicamente, a través de ww.bde.es. Además de los cuadros que se incluyen en esta publicación, en su índice se relacionan (diferenciándolos con el título en gris) otros cuadros que solamente pueden consultarse accediendo directamente a ellos en la Red.

Calendar for IMF SDDS statistics

The Banco de España publishes on its website under Statistics *(http://www.bde.es/estadis/estadise.htm),* a release calendar for statistics which includes the dates relating to the information required by the IMF Special Data Dissemination Standards (SDDS). From the calendar, it is possible to access those Banco de España indicators and statistics which meet SDDS requirements.

Website version of the Boletín estadístico

As from the January 2008 edition, the official publication *Boletín Estadístico* will be disseminated only on the Internet at www.bde.es. In addition to the tables included in this publication, the table of contents lists (with headings in grey) other tables that can only be viewed on the website version.

ÍNDICE ESQUEMÁTICO

AGRUPACIONES		CAPÍTULOS	PÁGINA[1]
Novedades y advertencias			9*
Índice de cuadros			13*
ESTADÍSTICAS DE LA ZONA DEL EURO			
		1. Principales indicadores económicos de la zona del euro	1
ESTADÍSTICAS ESPAÑOLAS			
Cuadros generales		2. Principales indicadores económicos	19
		3. Cuentas financieras	33
Cuadros de las agrupaciones institucionales	INSTITUCIONES FINANCIERAS		
	Información según los estados de supervisión	4. Entidades de crédito	41 y la Red
	Información según los estados de la UEM, CNMV y DGS	5. Instituciones financieras	79 y la Red
		6. Instituciones financieras monetarias	83 y la Red
		7. Banco de España	95 y la Red
		8. Otras instituciones financieras monetarias	109 y la Red
		9. Instituciones financieras no monetarias[2]	139 y la Red
		10. Empresas de seguro y fondos de pensiones	153
	ADMINISTRACIONES PÚBLICAS	11. Administraciones Públicas	161
		12. Administración Central y Administraciones de Seguridad Social	169
		13. Comunidades Autónomas	181
		14. Corporaciones Locales	191
	SOCIEDADES NO FINANCIERAS	15. Síntesis de la información recopilada por la Central de Balances	En la Red
	HOGARES E ISFLSH	16. Hogares e Instituciones sin fines de lucro al servicio de los hogares	En elaboración
	RESTO DEL MUNDO	17. Balanza de Pagos y Posición de Inversión Internacional	199 y la Red
		18. Estadísticas de Aduanas	225
Tipos de interés y tipos de cambio		19. Tipos de interés[3]	231 y la Red
		20. Tipos de cambio e índices de competitividad	237
Mercados financieros		21. Mercado primario de valores	243
		22. Mercados secundarios de valores	257
Estadísticas económicas generales		23. Producción y demanda	273 y la Red
		24. Empleo y salarios	275 y la Red
		25. Precios	277 y la Red
ESTADÍSTICAS INTERNACIONALES			
		26. Principales indicadores económicos	279
APÉNDICES			
		Balance de situación resumido del Banco de España	285
		Esquemas de sectorización	289

1. «La Red» junto al número de página de un capítulo indica que algunos cuadros del mismo solo se publican en Internet. **2.** Excepto empresas de seguro y fondos de pensiones. **3.** Excluidos los que aparecen publicados en los capítulos de mercados financieros.

SCHEMATIC TABLE OF CONTENTS

GROUPINGS		CHAPTERS	PAGE[1]
Additions and notice			9*
Table of Contents			13*
EURO AREA STATISTICS			
		1. Main economic indicators of the euro area	1
SPANISH STATISTICS			
General tables		2. Main economic indicators	19
		3. Financial accounts	33
Tables for Institutional groupings	FINANCIAL INSTITUTIONS		
	Data from supervisory returns	4. Credit institutions	41 and Web
	Data from euro-area, CNMV and DGS returns	5. Financial institutions	79 and Web
		6. Monetary financial institutions	83 and Web
		7. Banco de España	95 and Web
		8. Other monetary financial institutions	109 and Web
		9. Non-monetary financial institutions[2]	139 and Web
		10. Insurance corporations and pension funds	153
	GENERAL GOVERNMENT	11. General government	161
		12. Central government and social security funds	169
		13. Regional (autonomous) governments	181
		14. Local governments	191
	NON-FINANCIAL CORPORATIONS	15. Summary information compiled by the Central Balance Sheet Data Office	Web
	HOUSEHOLDS AND NPISHs	16. Households and non-profit institutions serving households	Under preparation
	REST OF THE WORLD	17. Balance of payments and international investment position	199 and Web
		18. Customs statistics	225
Interest and exchange rates		19. Interest rates[3]	231 and Web
		20. Exchange rates and competitiveness indices	237
Financial markets		21. Domestic primary market for securities	243
		22. Domestic secondary markets for securities	257
General Economic Statistics		23. Output and demand	273 and Web
		24. Employment and wages	275 and Web
		25. Prices	277 and Web
INTERNATIONAL STATISTICS			
		26. Main economic indicators	279
APPENDIXES			
		Banco de España official balance sheet	285
		Sectorisation schemes	289

1. The term "Web" alongside the page number of a chapter indicates that some of the tables it contains are released only on the Internet. **2.** Except insurance corporations and pension funds. **3.** Excluding those published in the financial markets chapters.

ÍNDICE DE CUADROS
INDEX OF TABLES

CAPÍTULO 1 PRINCIPALES INDICADORES ECONÓMICOS DE LA ZONA DEL EURO
CHAPTER 1 MAIN ECONOMIC INDICATORS OF THE EURO AREA

1.1 Actividad, precios y mercado de trabajo / *Activity, prices and labour market* 2
1.2 Ahorro, inversión y financiación. Todos los sectores residentes. Total / *Saving, investment and financing. All residents sectors. Total* 3
1.3 Ahorro, inversión y financiación. Sociedades no financieras / *Saving, investment and financing: non-financial corporations* 4
1.4 Ahorro, inversión y financiación. Hogares e ISFLSH / *Saving, investment and financing: households and NPISHs* 4
1.5 Precios / *Prices* 5
1.6 Déficit de las Administraciones Públicas / *General government deficit* 6
1.7 Deuda bruta nominal consolidada de las Administraciones Públicas / *General government nominal gross consolidated debt* 7
1.8 Balances agregado y consolidado y operaciones (flujos ajustados) de las IFM residentes en la zona del euro, incluyendo el Eurosistema / *Aggregated and consolidated balance sheet and transactions (adjusted flows) of the euro area MFIs, including the Eurosystem* 8
1.9 Agregados monetarios de la zona del euro y contrapartidas de M3. Resumen / *Euro area monetary aggregates and counterparts of M3. Summary* 10
1.10 Agregados monetarios de la zona del euro y contrapartidas de M3. Saldos del balance consolidado. Series originales / *Euro area monetary aggregates and counterparts of M3. Consolidated balances. Original series* 12
1.11 Agregados monetarios de la zona del euro y contrapartidas de M3. Operaciones (flujos ajustados). Series originales / *Euro area monetary aggregates and counterparts of M3. Transactions (adjusted flows). Original series* 12
1.12 Agregados monetarios de la zona del euro y contrapartidas de M3. Saldos del balance consolidado y operaciones (flujos ajustados). Series desestacionalizadas / *Euro area monetary aggregates and counterparts of M3. Consolidated balance-sheet and transactions (adjusted flows). Seasonally adjusted series* 13
1.13 Contribución de las IFM residentes en España a los agregados monetarios de la zona del euro y a las contrapartidas de M3 / *Contribution of the MFIs resident in Spain to the euro area monetary aggregates and counterparts of M3* 13
1.14 Evolución de los agregados monetarios de la zona del euro y de la contribución de las IFM residentes en España / *Euro area monetary aggregates and the contribution of MFIs resident in Spain to the aggregates* 14
1.15 Tipos de interés / *Interest rates* 15
1.16 Tipos de cambio / *Exchange rates* 16
Notas a los cuadros del capítulo 1 / *Notes to the tables of chapter 1* 17

CAPÍTULO 2 PRINCIPALES INDICADORES ECONÓMICOS
CHAPTER 2 MAIN ECONOMIC INDICATORS

2.1 Contabilidad nacional de España / *National Accounts of Spain* 20
2.2 Economía nacional (consolidada). Cuenta de operaciones no financieras / *Total economy (consolidated). Non-financial transactions account* 22
2.3 Economía nacional. Cuentas corrientes y de capital. Detalle por sectores institucionales / *Total economy. Current and capital accounts by institutional sector* 23
2.4 Cuentas de operaciones financieras. Detalle por sectores institucionales / *Financial transactions accounts. Detail by institutional sectors* 25
2.5 Balances financieros. Detalle por sectores institucionales / *Financial balance sheets. Detail by institutional sectors* 26
2.6 Balanza de pagos y Posición de Inversión Internacional / *Balance of payments and International Investment Position* 27
2.7 Cuentas financieras. Operaciones financieras netas y activos financieros netos de los sectores institucionales / *Financial accounts. Net financial transactions and net financial assets of institutional sectors* 28
2.8 Precios y tipos de interés (antiguo indicador de convergencia) / *Prices and interest rates (former convergence criteria)* 29
2.9 Déficit y deuda (pasivos) de las Administraciones Públicas (Indicadores PDE / PEC) / *General government deficit and debt (EDP / SGP indicators)* 30
2.10 Tipos de interés / *Interest rates* 31
2.11 Índices de competitividad de España / *Indices of Spanish competitiveness* 32

CAPÍTULO 3 CUENTAS FINANCIERAS
CHAPTER 3 FINANCIAL ACCOUNTS

3.1 Economía nacional. Balance financiero / *Total economy. Financial balance sheet* 34
3.2 Economía nacional. Cuenta de operaciones financieras / *Total economy. Financial transactions account* 34
3.3 Sociedades no financieras. Balance financiero / *Non-financial corporations. Financial balance sheet* 35
3.4 Sociedades no financieras. Cuenta de operaciones financieras / *Non-financial corporations. Financial transactions account* 35
3.5 Instituciones financieras. Balance financiero / *Financial institutions. Financial balance sheet* 36
3.6 Instituciones financieras. Cuenta de operaciones financieras / *Financial institutions. Financial transactions account* 36
3.7 Administraciones públicas. Balance financiero / *General government. Financial balance sheet* 37
3.8 Administraciones públicas. Cuenta de operaciones financieras / *General government. Financial transactions account* 37
3.9 Hogares e ISFLSH. Balance financiero / *Households and non-profit institutions. Financial balance sheet* 38
3.10 Hogares e ISFLSH. Cuenta de operaciones financieras / *Households and non-profit institutions. Financial transactions account* 38
3.11 Resto del mundo. Balance financiero / *Rest of the World. Financial balance sheet* 39
3.12 Resto del mundo. Cuenta de operaciones financieras / *Rest of the World. Financial transactions account* 39

Los cuadros cuyo título figura en gris no están incluidos en este Boletín pero pueden encontrarse en la Red: www.bde.es. / *Tables whose titles are in grey are not included in this bulletin but can be found on the Internet at www.bde.es.*

CAPÍTULO 4 ENTIDADES DE CRÉDITO
CHAPTER 4 CREDIT INSTITUTIONS

A) Balance agregado según los estados de supervisión / *Aggregated balance sheets (data from supervisory returns)*

4 Conciliación entre los balances de las entidades de crédito que se presentan en los capítulos 4 y 8 de este Boletín / *Reconciliation between the credit institutions' balance sheets in Chapters 4 and 8* 42

ENTIDADES DE CRÉDITO / *CREDIT INSTITUTIONS*

4.A Activo = pasivo de las entidades de crédito por instituciones / *Assets = liabilities of credit institutions by institutions* 46
4.1 Activo / *Assets* 46
4.2 Pasivo / *Liabilities* 47
4.3 Crédito. Otros sectores residentes. / *Lending. Other resident sectors* 47
4.4 Activo. Valores / *Assets. Securities* 48
4.5 Pasivo. Otros sectores residentes / *Liabilities. Other resident sectors* 48
4.6 Otros activos no sectorizados / *Other unsectorised assets* 49
4.7 Capital y reservas / *Capital and reserves* 49
4.8 Pasivos no sectorizados / *Unsectorised liabilities* 50
4.9 Otros activos y pasivos / *Other assets and liabilities* 50
4.10 Correcciones de valor por deterioro de activos del crédito a otros sectores residentes / *Impairment allowances of lending to other resident sectors* 51

B) Detalles del crédito y los depósitos de las entidades de crédito / *Breakdown of lending and deposits of credit institutions*

Crédito de las entidades de crédito, por grupos de entidades / *Lending by credit institutions, by institutional grouping*

4.11 Al sector «Administraciones Públicas» residentes / *To resident general government* 51
4.12 Al sector «Otros sectores residentes» / *To other resident sectors* 52
4.99 Detalle de los activos dudosos / *Assets classified as doubtful* 52

Total crédito y total créditos dudosos de las entidades de crédito a «Otros sectores residentes», por finalidades del crédito / *Lending and doubtful lending by credit institutions to other resident sectors, by type*

a) Crédito y dudosos del crédito para financiar actividades productivas de las empresas y los empresarios individuales que reciben los créditos y detalle por funciones de gasto de otras financiaciones a hogares e ISFLSH / *Lending and doubtful lending to finance the productive activity of the corporations and individual entrepreneurs that receive the credit and breakdown by type of spending of other financing to households and NPISH*

4.13 Total entidades de crédito / *Total* 53
4.14 Bancos / *Banks*
4.15 Cajas de ahorros / *Savings banks*
4.16 Cooperativas de crédito / *Credit co-operatives*
4.17 Establecimientos financieros de crédito / *Specialised credit institutions*

b) Crédito y dudosos del crédito para financiar actividades productivas de las empresas y los empresarios individuales que reciben los créditos. Detalle por la actividad principal / *Lending and doubtful lending to finance the productive activity of the corporations and individual entrepreneurs that receive the credit. Breakdown by main activity*

4.18 Total entidades de crédito / *Total* 54

Los cuadros cuyo título figura en gris no están incluidos en este Boletín pero pueden encontrarse en la Red: www.bde.es. / *Tables whose titles are in grey are not included in this bulletin but can be found on the Internet at www.bde.es.*

4.19 Bancos / *Banks*
4.20 Cajas de ahorros / *Savings banks*
4.21 Cooperativas de crédito / *Credit co-operatives*
4.22 Establecimientos financieros de crédito / *Specialised credit institutions*

c) Crédito y dudosos del crédito para financiar actividades productivas de las empresas y los empresarios individuales que reciben los créditos. Detalle de las actividades de industria y construcción / *Lending and doubtful lending to finance the productive activity of the corporations and individual entrepreneurs that receive the credit. Breakdown of industry and construction*
4.23 Total entidades de crédito / *Total* 55
4.24 Bancos / *Banks*
4.25 Cajas de ahorros / *Savings banks*
4.26 Cooperativas de crédito / *Credit co-operatives*
4.27 Establecimientos financieros de crédito / *Specialised credit institutions*
Créditos del agregado bancos, cajas de ahorros y cooperativas de crédito, y de cada uno de los grupos de entidades que lo componen, a los sectores «Administraciones Públicas» y «Otros sectores residentes» / *Lending by the aggregate banks, savings banks and credit co-operatives, and of each of the groups of institutions of which it is composed, to general government and other resident sectors*
4.28 Detalle por provincias. Resumen / *Breakdown by province. Summary* 56
4.29 Detalle por Comunidades Autónomas. Resumen / *Breakdown by regional (autonomous) government. Summary* 57
4.30 Detalle por Comunidades Autónomas. Serie histórica / *Breakdown by regional (autonomous) government. Time series* 58

Pasivos de las entidades de crédito, por grupos de entidades / *Credit institutions liabilities, by group of institutions*
4.31 Frente a «Administraciones Públicas» / *Vis-à-vis general government* 59
4.32 Frente a «Otros sectores residentes» / *Vis-à-vis other resident sectors* 60

Depósitos en el agregado bancos, cajas de ahorros y cooperativas de crédito, y en cada uno de los grupos de entidades que lo componen, de los sectores «Administraciones Públicas» y «Otros sectores residentes» / *Deposits with the aggregate of banks, savings banks, credit co-operatives and with each of the groups of institutions of which it is composed, of general government and other resident sectors*
4.33 Detalle por provincias. Resumen / *Breakdown by province. Summary* 61
4.34 Detalle por Comunidades Autónomas. Resumen / *Breakdown by regional (autonomous) government. Summary* 63
4.35 Detalle por Comunidades Autónomas. Serie histórica / *Breakdown by regional (autonomous) government. Time series* 64

C) Cuenta de resultados / *Profit and loss account*
4.B Bancos, cajas y cooperativas. Resumen / *Banks, savings banks and credit co-operatives. Summary* 66
4.36 Estructura de la cuenta / *Profit and loss account structure* 67
4.37 Productos financieros / *Interest income* 67

Los cuadros cuyo título figura en gris no están incluidos en este Boletín pero pueden encontrarse en la Red: www.bde.es. / *Tables whose titles are in grey are not included in this bulletin but can be found on the Internet at www.bde.es.*

4.38 Costes financieros / *Interest expenses* 68
4.39 Detalle de productos de la cartera de valores y coste financiero de empréstitos y otros valores negociables y financiaciones subordinadas / *Income from securities portfolio and financial cost of issues and other marketable securities and subordinated financing* 68
4.40 Otros productos y gastos ordinarios / *Non-interest income* 69
4.41 Estructura de la cuenta de resultados de los bancos residentes / *Structure of the profit and loss account of resident banks* 69
4.42 Estructura de la cuenta de resultados de los bancos residentes y las sucursales en el extranjero / *Structure of the profit and loss account of resident banks, including their foreing branches* 70
4.43 Estructura de la cuenta de resultados de cajas / *Structure of the profit and loss account of savings banks* 70
4.44 Estructura de la cuenta de resultados de cooperativas / *Structure of the profit and loss account of co-operatives* 71

D) Cuadros complementarios / *Supplementary tables*

ENTIDADES DE CRÉDITO / *CREDIT INSTITUTIONS*

4.45 Número de entidades / *Number of institutions* 71
4.46 Número de empleados / *Number of employees* 72
4.47 Número de oficinas operativas y de representación de las entidades de crédito residentes y del Banco de España / *Number of branches and representative offices of resident credit institutions and Banco de España* 72
4.48 Número de oficinas por Comunidades Autónomas / *Number of branches by regional (autonomous) governments* 73
4.49 Número de oficinas por provincias / *Number of branches by province* 74

E) Balances de los componentes de las entidades de crédito / *Balance sheets of the institutional groupings of credit institutions*

BANCOS / *BANKS*

4.51 Activo / *Assets*
4.52 Pasivo / *Liabilities*
4.53 Crédito. Otros sectores residentes / *Lending. Other resident sectors*
4.54 Activo. Valores / *Assets. Securities*
4.55 Pasivo. Otros sectores residentes / *Liabilities. Other resident sectors*
4.56 Activos no sectorizados / *Unsectorised assets*
4.57 Capital y reservas / *Capital and reserves*
4.58 Pasivos no sectorizados / *Unsectorised liabilities*

CAJAS DE AHORROS / *SAVINGS BANKS*

4.61 Activo / *Assets*
4.62 Pasivo / *Liabilities*
4.63 Crédito. Otros sectores residentes / *Lending. Other resident sectors*
4.64 Activo. Valores / *Assets. Securities*
4.65 Pasivo. Otros sectores residentes / *Liabilities. Other resident sectors*
4.66 Activos no sectorizados / *Unsectorised assets*
4.67 Capital y reservas / *Capital and reserves*
4.68 Pasivos no sectorizados / *Unsectorised liabilities*

Los cuadros cuyo título figura en gris no están incluidos en este Boletín pero pueden encontrarse en la Red: www.bde.es. / *Tables whose titles are in grey are not included in this bulletin but can be found on the Internet at www.bde.es.*

COOPERATIVAS DE CRÉDITO / *CREDIT CO-OPERATIVES*

4.71 Activo / *Assets*

4.72 Pasivo / *Liabilities*

4.73 Crédito. Otros sectores residentes / *Lending. Other resident sectors*

4.74 Activo. Valores / *Assets. Securities*

4.75 Pasivo. Otros sectores residentes / *Liabilities. Other resident sectors*

4.76 Activos no sectorizados / *Unsectorised assets*

4.77 Capital y reservas / *Capital and reserves*

4.78 Pasivos no sectorizados / *Unsectorised liabilities*

ESTABLECIMIENTOS FINANCIEROS DE CRÉDITO Y ENTIDADES DE DINERO ELECTRÓNICO / *SPECIALISED CREDIT INSTITUTIONS AND ELECTRONIC MONEY INSTITUTIONS*

4.81 Activo / *Assets*

4.82 Pasivo / *Liabilities*

4.83 Crédito. Otros sectores residentes / *Lending. Other resident sectors*

4.84 Activos no sectorizados / *Unsectorised assets*

4.85 Capital y reservas / *Capital and reserves*

4.86 Pasivos no sectorizados / *Unsectorised liabilities*

Notas a los cuadros del capítulo 4 / *Notes to the tables of chapter 4* 75

CAPÍTULO 5 INSTITUCIONES FINANCIERAS
CHAPTER 5 FINANCIAL INSTITUTIONS

A) Conciliación entre el balance financiero de las CFEE y el balance según los estados de la zona del euro (caso de IFM) o los balances oficiales (caso de IF no M) / *Reconciliation between the financial balance sheet according to the FASE and according to the euro area returns (in case of MFIs) and official balance sheets (in case of non MFIs)*

5.A Activo / *Assets*

5.B Pasivo / *Liabilities*

B) Balance agregado / *Agregated balance sheet*

5.1 Activos financieros = pasivos más activos financieros netos. Valores absolutos / *Financial assets = liabilities plus net financial assets. Absolute values* 80

5.2 Activos financieros = pasivos más activos financieros netos. Estructura / *Financial assets = liabilities plus net financial assets. Structure* 81

CAPÍTULO 6 INSTITUCIONES FINANCIERAS MONETARIAS
CHAPTER 6 MONETARY FINANCIAL INSTITUTIONS

A) Conciliación entre el balance financiero de las CFEE y el balance según los estados de la zona del euro / *Reconciliation between the financial balance sheet according to the FASE and according to the euro area returns*

6.A Activo / *Assets*

6.B Pasivo / *Liabilities*

B) Balance según los estados de la zona del euro / *Balance sheet according to the euro area returns*

6.C Balance. Detalle por instituciones / *Balance sheet by institutional grouping* 84

6.1 Activo. Resumen / *Assets. Summary* 88

Los cuadros cuyo título figura en gris no están incluidos en este Boletín pero pueden encontrarse en la Red: www.bde.es. / *Tables whose titles are in grey are not included in this bulletin but can be found on the Internet at www.bde.es.*

6.2 Pasivo. Resumen / *Liabilities. Summary* 88
6.3 Activo. Residentes en España / *Assets. Domestic* 89
6.4 Activo. Residentes en España: detalle de valores distintos de acciones y participaciones / *Assets. Domestic. Debt securities* 89
6.5 Activo. Residentes en otros países de la zona del euro / *Assets. Other euro area countries* 90
6.6 Activo. Residentes en otros países de la zona del euro: detalle de valores distintos de acciones y participaciones / *Assets. Other euro area countries. Debt securities* 90
6.7 Pasivo. Depósitos de los residentes en España por sectores y detalle por instrumentos de los depósitos de otras AAPP / *Liabilities. Domestic. Deposits by sector, with deposits of other general government by instrument* 91
6.8 Pasivo. Depósitos de los residentes en España: detalle de otros sectores residentes / *Liabilities. Domestic deposits: other resident sectors* 91
6.9 Pasivo. Depósitos de residentes en otros países de la zona del euro por sectores y detalle por instrumentos de los depósitos de otras AAPP / *Liabilities. Deposits of other euro area countries by sector, with deposits of other general government by instrument* 92
6.10 Pasivo. Depósitos de residentes en otros países de la zona del euro: detalle de otros sectores residentes / *Liabilities. Deposits of other euro area countries. Other resident sectors* 92
6.11 Activo. Resto del mundo / *Assets. Rest of the world* 93
6.12 Pasivo. Resto del mundo y otros pasivos: total y algunos detalles / *Liabilities. Rest of the world and not allocated* 93
Notas a los cuadros del capítulo 6 / *Notes to the tables of chapter 6* 94

CAPÍTULO 7 BANCO DE ESPAÑA
CHAPTER 7 BANCO DE ESPAÑA

A) Conciliación entre el balance financiero de las CFEE y el balance según los estados de la zona del euro / *Reconciliation between the financial balance sheet according to the FASE and according to the euro area returns*
7.A Activo / *Assets*
7.B Pasivo / *Liabilities*

B) Balance según los estados de la zona del euro / *Balance sheet according to the euro area returns*
7.C Balance / *Balance* 96
7.1 Activo. Resumen / *Assets. Summary* 99
7.2 Pasivo. Resumen / *Liabilities. Summary* 99
7.3 Activo. Residentes en España / *Assets. Domestic* 100
7.4 Activo. Residentes en España: detalle de valores distintos de acciones y participaciones / *Assets. Domestic. Securities other than shares* 100
7.5 Activo. Residentes en otros países de la zona del euro / *Assets. Other euro area countries* 101
7.6 Activo. Residentes en otros países de la zona del euro: detalle de valores distintos de acciones y participaciones / *Assets. Other euro area countries. Securities other than shares* 101

Los cuadros cuyo título figura en gris no están incluidos en este Boletín pero pueden encontrarse en la Red: www.bde.es. / *Tables whose titles are in grey are not included in this bulletin but can be found on the Internet at www.bde.es.*

7.7 Pasivo. Depósitos de los residentes en España por sectores y detalle por instrumentos de los depósitos de otras AAPP / *Liabilities. Domestic deposits by sector with deposits of other general government by instrument* 102

7.8 Pasivo. Depósitos de los residentes en España: detalle de otros sectores residentes / *Liabilities. Domestic deposits. Other resident sectors* 102

7.9 Pasivo. Depósitos de residentes en otros países de la zona del euro por sectores y detalle por instrumentos de los depósitos de otras AAPP / *Liabilities. Deposits of other euro area countries by sector, with deposits of other general government by instrument* 103

7.10 Pasivo. Depósitos de residentes en otros países de la zona del euro: detalle de otros sectores residentes / *Liabilities. Deposits of other euro area countries. Other resident sectors* 103

7.11 Activo. Resto del mundo y detalle de otros activos / *Assets. Rest of the world and remaining assets* 104

7.12 Pasivo. Resto del mundo y detalle de otros pasivos / *Liabilities. Rest of the world and not classified by residence of holder* 104

7.13 Balance del Banco de España. Resumen por sectores / *Balance sheet. Summary by sector* (1) 105

7.14 Billetes denominados en pesetas en circulación. Detalle por denominación de los billetes / *Peseta banknotes in circulation. Breakdown by denomination*

7.15 Monedas denominadas en pesetas en circulación. Detalle por denominación de las monedas / *Peseta coins in circulation. Breakdown by coin denomination*

7.16 Billetes distribuidos menos billetes retirados por el Banco de España y billetes denominados en pesetas no retornados. Detalle por denominación de los billetes de euros / *Banknotes distributed less banknotes withdrawn by the Banco de España and unreturned peseta banknotes. Breakdown of euro banknotes by denomination* 105

7.17 Monedas denominadas en euro puestas en circulación por el Banco de España y monedas denominadas en pesetas no retornadas. Detalle por denominación de las monedas de euros / *Euro coins placed in circulation by the Banco de España and unreturned peseta coins. Breakdown of euro coins by denomination* 106

Notas a los cuadros del capítulo 7 / *Notes to the tables of chapter 7* 107

CAPÍTULO 8 OTRAS INSTITUCIONES FINANCIERAS MONETARIAS
CHAPTER 8 OTHER MONETARY FINANCIAL INSTITUTIONS

A) Conciliación entre el balance financiero de las CFEE y el balance según los estados de la zona del euro / *Reconciliation between the financial balance sheet according to the FASE and according to the euro area returns*

8.A Activo / *Assets*

8.B Pasivo / *Liabilities*

B) Balance agregado de las OIFM según los estados de la zona del euro / *Aggregated balance sheet according to the euro area returns*

8.C Balance. Detalle por instituciones / *Balance sheet by institutional grouping* 110

8.1 Activo = pasivo de las OIFM por instituciones / *Assets = liabilities of other MFIs by institution* 115

Los cuadros cuyo título figura en gris no están incluidos en este Boletín pero pueden encontrarse en la Red: www.bde.es. / *Tables whose titles are in grey are not included in this bulletin but can be found on the Internet at www.bde.es.*

8.2 Activo. Resumen / *Assets. Summary* 115
8.3 Pasivo. Resumen / *Liabilities. Summary* 116
8.4 Activo. Residentes en España / *Assets. Domestic* 116
8.5 Activo. Residentes en España: detalle de valores distintos de acciones y participaciones / *Assets. Domestic. Debt securities* 117
8.6 Activo. Residentes en otros países de la zona del euro / *Assets. Other euro area countries* 117
8.7 Activo. Residentes en otros países de la zona del euro: detalle de valores distintos de acciones y participaciones / *Assets. Other euro area countries: Debt securities* 118
8.8 Pasivo. Depósitos de los residentes en España por sectores y detalle por instrumentos de los depósitos de otras AAPP / *Liabilities. Domestic deposits by sector, with deposits of other general government by instrument* 118
8.9 Pasivo. Depósitos de los residentes en España: detalle de otros sectores residentes / *Liabilities: domestic deposits. Other resident sectors* 119
8.10 Pasivo. Depósitos de residentes en otros países de la zona del euro por sectores y detalle por instrumentos de los depósitos de otras AAPP / *Liabilities. Deposits of other euro area countries by sector, with deposits of other general government by instrument* 119
8.11 Pasivo. Depósitos de residentes en otros países de la zona del euro: detalle de otros sectores residentes / *Liabilities. Deposits of other euro area countries. Other resident sectors* 120
8.12 Activo. Resto del mundo / *Assets. Rest of the world* 120
8.13 Pasivo. Resto del mundo y rúbricas no clasificadas: total y algunos detalles / *Liabilities. Rest of the world and not allocated* 121

C) Detalles del activo y del pasivo de las OIFM / *Breakdown of assets and liabilities of other MFIs*

8.21 Préstamos y créditos de las OIFM a las AAPP residentes en España, por instituciones / *Other MFIs loans to Spanish general government, by institutional grouping* 122
8.22 Préstamos y créditos de las OIFM a otros sectores residentes en España, por instituciones / *Other MFIs loans to other resident sectors, by institutional grouping* 122
8.23 Depósitos en las OIFM de las AAPP residentes en España, por instituciones / *Deposits held by Spanish general government with other MFIs, by institutional grouping* 123
8.24 Depósitos en las OIFM de otros sectores residentes en España, por instituciones / *Deposits held by other resident sectors in Spain with other MFIs, by institutional grouping* 123
8.25 Préstamos y créditos concedidos por las OIFM y depósitos en estas, de las AAPP, por subsectores / *Loans to/deposits held by general government, from/with other MFIs, by sub-sector* 124
8.26 Préstamos y créditos de las OIFM a otros sectores residentes en España, por subsectores / *Other MFIs loans to other resident sectors in Spain, by sub-sector* 124

Los cuadros cuyo título figura en gris no están incluidos en este Boletín pero pueden encontrarse en la Red: www.bde.es. / *Tables whose titles are in grey are not included in this bulletin but can be found on the Internet at www.bde.es.*

8.27 Detalle de los préstamos y créditos concedidos por las OIFM a los hogares / *Other MFI loans and credits to households* 125

8.28 Depósitos en las OIFM de otros sectores residentes en España, por subsectores / *Deposits held by other resident sectors in Spain with other MFIs, by sub-sector* 125

8.29 Depósitos en las OIFM de sociedades no financieras y hogares e ISFLSH residentes en España, por naturaleza / *Deposits held by non-financial corporations, households and NPISH resident in Spain, by type* 126

8.30 Depósitos en las OIFM de sociedades no financieras, hogares e ISFLSH residentes en España, por naturaleza. Detalle / *Breakdown of deposits held by non-financial corporations, households and NPISH residens in Spain, by type* 126

8.31 Detalle por países de los principales activos y pasivos, de las OIFM / *Main assets and liabilities of other MFIs, by country* 127

8.32 Detalle por monedas de los principales activos y pasivos, de las OIFM / *Main assets and liabilities of other MFIs, by currency* 128

D) Balances de los componentes de las OIFM / *Balance sheet of the institutional groupings of other MFIs*

ENTIDADES DE CRÉDITO / *CREDIT INSTITUTIONS*

8.D Balance de las entidades de crédito. Detalle por entidades / *Balance sheet of credit institutions by institutional grouping* 129

8.41 Activo. Resumen / *Assets. Summary* 132

8.42 Pasivo. Resumen / *Liabilities. Summary* 132

8.43 Activo. Residentes en España / *Assets. Domestic* 133

8.44 Pasivo. Depósitos de los residentes en España, por sectores, y detalle por instrumentos de los depósitos de otros sectores residentes / *Liabilities. Domestic deposits by sector and deposits of other resident sectors by instrument* 133

Reservas mínimas a que están sujetas las entidades de crédito / *Minimum reserves to be held by credit institutions*

8.E Apéndice al balance. Determinación de los pasivos de las entidades de crédito sujetas a reservas mínimas / *Appendix to the balance sheet. Determination of credit institutions' liabilities subject to minimum reserves (reserve base)* 134

8.45 Pasivos computables en el coeficiente de reservas mínimas de la zona del euro / *Reserve base for the ESCB's minimum reserve system* 135

BANCOS / *BANKS*

8.51 Activo. Resumen / *Assets. Summary*

8.52 Pasivo. Resumen / *Liabilities. Summary*

8.53 Activo. Residentes en España / *Assets. Domestic*

8.54 Pasivo. Depósitos de los residentes en España, por sectores, y detalle por instrumentos de los depósitos de otros sectores residentes / *Liabilities. Domestic deposits by sector and deposits of other resident sectors by instrument*

CAJAS DE AHORROS / *SAVINGS BANKS*

8.61 Activo. Resumen / *Assets. Summary*

8.62 Pasivo. Resumen / *Liabilities. Summary*

Los cuadros cuyo título figura en gris no están incluidos en este Boletín pero pueden encontrarse en la Red: www.bde.es. / *Tables whose titles are in grey are not included in this bulletin but can be found on the Internet at www.bde.es.*

8.63 Activo. Residentes en España / *Assets. Domestic*
8.64 Pasivo. Depósitos de los residentes en España, por sectores, y detalle por instrumentos de los depósitos de otros sectores residentes / *Liabilities. Domestic deposits by sector and deposits of other resident sectors by instrument*

COOPERATIVAS DE CRÉDITO / *CREDIT CO-OPERATIVES*
8.71 Activo. Resumen / *Assets. Summary*
8.72 Pasivo. Resumen / *Liabilities. Summary*
8.73 Activo. Residentes en España / *Assets. Domestic*
8.74 Pasivo. Depósitos de los residentes en España, por sectores, y detalle por instrumentos de los depósitos de otros sectores residentes / *Liabilities. Domestic deposits by sector and deposits of other resident sectors by instrument*

ESTABLECIMIENTOS FINANCIEROS DE CRÉDITO (EFC) / *SPECIALISED CREDIT INSTITUTIONS*
8.81 Activo. Resumen / *Assets. Summary*
8.82 Pasivo. Resumen / *Liabilities. Summary*
8.83 Activo. Residentes en España / *Assets. Domestic*
8.84 Pasivo. Depósitos de los residentes en España, por sectores, y detalle por instrumentos de los depósitos de otros sectores residentes / *Liabilities. Domestic deposits by sector and deposits of other resident sectors by instrument*

FONDOS DEL MERCADO MONETARIO / *MONEY MARKET FUNDS*
8.F Balance / *Balance sheet*
8.91 Balance. Resumen / *Balance sheet. Summary*
8.92 Activo. Residentes en España / *Assets. Domestic*
Notas a los cuadros del capítulo 8 / *Notes to the tables of chapter 8* 136

CAPÍTULO 9 INSTITUCIONES FINANCIERAS NO MONETARIAS, EXCEPTO EMPRESAS DE SEGUROS Y FONDOS DE PENSIONES
CHAPTER 9 NON-MONETARY FINANCIAL INSTITUTIONS, EXCEPT INSURANCE CORPORATIONS AND PENSION FUNDS

A) **Total sector / *Total sector***
Conciliación entre los balances financieros de las CFEE y los balances oficiales / *Reconciliation between the financial balance sheets according to the FASE and the official balance sheets*
9.A Activo / *Assets* 140
9.B Pasivo / *Liabilities* 141

Balances / *Balance sheets*
9.1 Activo y pasivo. Valoración de activos financieros y pasivos según SEC 95 / *Assets and liabilities. Valuation of financial assets and liabilities in accordance with the ESA 95* 142

B) **Subsector «Otros intermediarios financieros» / *Sub-sector other financial intermediaries***
Conciliación entre los balances financieros de las CFEE y los balances oficiales / *Reconciliation between the financial balance sheets according to the FASE and the official balance sheets*
9.C Activo / *Assets* 143
9.D Pasivo / *Liabilities* 144

Los cuadros cuyo título figura en gris no están incluidos en este Boletín pero pueden encontrarse en la Red: www.bde.es. / *Tables whose titles are in grey are not included in this bulletin but can be found on the Internet at www.bde.es.*

Balances / *Balance sheets*

9.11 Balances oficiales. Total activo y pasivo por agrupaciones institucionales / *Official balance sheets. Total assets and liabilities by institutional grouping* 145

9.12 Activo y pasivo. Valoración de activos financieros y pasivos según SEC 95 / *Assets and liabilities. Valuation of financial assets and liabilities in accordance with the ESA 95* 145

SUBSECTOR «OTROS INTERMEDIARIOS FINANCIEROS»: AGENTE INSTITUCIONES DE INVERSIÓN COLECTIVA EN VALORES MOBILIARIOS (EXCEPTO FONDOS DEL MERCADO MONETARIO) / *SUB-SECTOR OTHER FINANCIAL INTERMEDIARIES: AGENT PORTFOLIO INVESTMENT INSTITUTIONS (EXCEPT MONEY MARKET FUNDS)*

Conciliación entre los balances financieros de las CFEE y los balances oficiales / *Reconciliation between the financial balance sheets according to the FASE and the official balance sheets*

9.E Activo y pasivo / *Assets and liabilities* 146

Balances / *Balance sheets*

9.21 Activo y pasivo. Valoración de activos financieros y pasivos según SEC 95 / *Assets and liabilities. Valuation of financial assets and liabilities in accordance with the ESA 95* 147

9.22 Activos financieros. Sociedades no financieras y Administraciones Públicas / *Financial assets. Non-financial corporations and General Government* 147

9.23 Activos financieros. Instituciones financieras y resto del mundo / *Financial assets. Financial institutions and Rest of the world* 148

9.24 Pasivos por tenedores. Valoración de pasivos según SEC 95 / *Liabilities by sector. Valuation of liabilities in accordance with the ESA 95* 148

SUBSECTOR «OTROS INTERMEDIARIOS FINANCIEROS»: AGENTE SOCIEDADES DE VALORES / *SUB-SECTOR OTHER FINANCIAL INTERMEDIARIES: AGENT SECURITIES-DEALER COMPANIES*

Balances / *Balance sheets*

9.31 Activo y pasivo. Valoración de activos financieros y pasivos según SEC 95 / *Assets and liabilities. Valuation of financial assets and liabilities in accordance with ESA 95* 149

9.32 Activos financieros. Detalle / *Financial assets. Breakdown by institutional sectors* 149

C) Subsector «Auxiliares financieros» / *Sub-sector financial auxiliaries*

Conciliación entre los balances financieros de las CFEE y los balances oficiales / *Reconciliation between the financial balance sheets according to the FASE and the official balance sheets*

9.F Activo / *Assets* 150

9.G Pasivo / *Liabilities* 151

Balances / *Balance sheets*

Los cuadros cuyo título figura en gris no están incluidos en este Boletín pero pueden encontrarse en la Red: www.bde.es. / *Tables whose titles are in grey are not included in this bulletin but can be found on the Internet at www.bde.es.*

9.41 Balances oficiales. Total activo y pasivo por agrupaciones institucionales / *Official balance sheets. Total assets and liabilities by institutional grouping* 152

9.42 Activo y pasivo. Valoración de activos financieros y pasivos según SEC 95 / *Assets and liabilities. Valuation of financial assets and liabilities in accordance with the ESA 95* 152

SUBSECTOR «AUXILIARES FINANCIEROS»: AGENTE SOCIEDADES DE TASACIÓN / *SUB-SECTOR FINANCIAL AUXILIARIES: AGENT APPRAISAL COMPANIES*

Datos de actividad de las tasadoras / *Appraisal activity information*

9.50 Distribución de tasaciones: número de tasaciones / *Breakdown of appraisals: number of appraisals)*

9.51 Distribución de tasaciones: importe de tasaciones / *Breakdown of appraisals: amount of appraisals*

9.52 Distribución de tasaciones: superficie utilizable. Tasaciones de bienes inmuebles / *Breakdown of appraisals: usable area. Property appraisals*

9.53 Distribución de tasaciones de bienes inmuebles: valor medio del m2/ *Breakdown of property appraisals: average value of m2*

9.54 Distribución de la clientela y finalidad de las tasaciones: número de tasaciones / *Breakdown of customers and appraisal purpose: number of appraisals*

9.55 Distribución de la clientela y finalidad de las tasaciones: importe de tasaciones / *Breakdown of customers and appraisal purpose: amount of appraisals*

9.56 Distribución geográfica de las tasaciones de inmuebles: número de tasaciones e importe / *Geographic distribution of property appraisals: number of appraisals and amoun*t

9.57 Distribución geográfica de las tasaciones de viviendas: número de tasaciones e importe / *Geographic breakdown of housing appraisals: number of appraisals and amount*

9.58 Distribución geográfica de las tasaciones de inmuebles por Comunidades Autónomas: número de tasaciones / *Geographic breakdown of property appraisals by Regional (Autonomous) Government: number of appraisals*

9.59 Distribución geográfica de las tasaciones de inmuebles por Comunidades Autónomas: importe / *Geographic breakdown of property appraisals by Regional (Autonomous) Government: amount*

9.60 Distribución geográfica de las tasaciones de viviendas por Comunidades Autónomas: número de tasaciones / *Geographic breakdown of housing appraisals by Regional (Autonomous) Government: number of appraisals*

9.61 Distribución geográfica de las tasaciones de viviendas por Comunidades Autónomas: importe / *Geographic breakdown of housing appraisals by Regional (Autonomous) Government: amount*

Información contable / *Account information*

9.62 Balance e información complementaria / *Balance sheet and supplementary information*

9.63 Cuenta de resultados / *Profit and loss account*

Notas a los cuadros de las Sociedades de Tasación / Notes to the tables of Appraisal Companies

Los cuadros cuyo título figura en gris no están incluidos en este Boletín pero pueden encontrarse en la Red: www.bde.es. / *Tables whose titles are in grey are not included in this bulletin but can be found on the Internet at www.bde.es.*

CAPÍTULO 10 EMPRESAS DE SEGUROS Y FONDOS DE PENSIONES
CHAPTER 10 INSURANCE CORPORATIONS AND PENSION FUNDS

A) Conciliación entre los balances financieros de las CFEE y los balances oficiales / *Reconciliation between the financial balance sheets according to the FASE and the official balance sheets*

10.A Activo / *Assets* 154

10.B Pasivo / *Liabilities* 156

B) Balances / *Balance sheets*

10.1 Balance y provisiones técnicas por grupos de agentes que componen el sector / *Balance sheet and technical provisions detailed by agents making up the sector* 158

10.2. Detalles del activo y del pasivo / *Breakdown of assets and of liabilities* 158

10.3 Empresas de seguros privados. Detalles del activo y del pasivo / *Private insurance corporations. Breakdown of assets and of liabilities* 159

10.4 Mutualidades de previsión social. Detalles del activo y del pasivo / *Non-profit insurance entities. Breakdown of assets and of liabilities* 159

10.5 Consorcio de Compensación de Seguros. Detalles del activo y del pasivo / *Insurance Compensation Consortium. Breakdown of assets and of liabilities* 160

10.6 Fondos de pensiones externos (Ley 8/1987). Detalles del activo y del pasivo / *External pension funds (Law 8/1987). Breakdown of assets and of liabilities* 160

CAPÍTULO 11 ADMINISTRACIONES PÚBLICAS
CHAPTER 11 GENERAL GOVERNMENT

Nota introductoria a los cuadros del capítulo 11 y otras estadísticas sobre Administraciones Públicas / *Contents of the tables of Chapter 11 and other general government statistics* 162

A) Protocolo de déficit excesivo / *Excessive deficit procedure*

11.1 Capacidad (+) o Necesidad (–) de financiación. Valores absolutos / *Net lending (+) or net borrowing (–). Absolute values* 163

11.2 Capacidad (+) o Necesidad (–) de financiación. Porcentajes del PIB pm / *Net lending (+) or net borrowing (–). As a percentage of GDP mp* 163

11.3 Pasivos en circulación y deuda según el Protocolo de Déficit Excesivo. Valores absolutos / *Liabilities outstanding and debt according to the excessive deficit procedure. Absolute values* 164

11.4 Pasivos en circulación y deuda según el Protocolo de Déficit Excesivo. Porcentajes del PIB pm / *Liabilities outstanding and debt according to the excessive deficit procedure. As a percentage of GDP mp* 164

11.5 Conciliación entre la necesidad de financiación y la variación de la deuda elaborada según la metodología del Protocolo de Déficit Excesivo. Valores absolutos / *Reconciliation between net borrowing and the change in debt according to the excessive deficit procedure. Absolute values* 165

11.6 Conciliación entre la necesidad de financiación y la variación de la deuda elaborada según la metodología del Protocolo de Déficit Excesivo. Porcentajes del PIB pm / *Reconciliation between net borrowing and the change in debt according to the excessive deficit procedure. As a percentage of GDP mp* 165

Los cuadros cuyo título figura en gris no están incluidos en este Boletín pero pueden encontrarse en la Red: www.bde.es. / *Tables whose titles are in grey are not included in this bulletin but can be found on the Internet at www.bde.es.*

11.7 Adquisición neta de activos financieros / *Net acquisition of financial assets* 166
11.8 Deuda por instrumentos / *Debt by instrument* 166
11.9 Deuda por sectores de contrapartida y monedas / *Debt by counterpart sector and currency* 167

B) Deuda de las empresas públicas / *Debt of public enterprises*
11.10 Deuda por administraciones propietarias / *Debt by owner government sector* 167
Notas a los cuadros del capítulo 11 / *Notes to the tables of chapter 11* 168

CAPÍTULO 12 ADMINISTRACIÓN CENTRAL Y ADMINISTRACIONES DE SEGURIDAD SOCIAL
CHAPTER 12 CENTRAL GOVERNMENT AND SOCIAL SECURITY FUNDS

Nota introductoria a los cuadros del capítulo 12 y otras estadísticas sobre Administración Central y Administraciones de Seguridad Social / *Contents of the tables of Chapter 12 and other statistics for central government and social security funds* 170

ADMINISTRACIÓN CENTRAL
A) Protocolo de déficit excesivo / *Excessive deficit procedure*
12.1 Capacidad (+) o Necesidad (-) de financiación y pasivos en circulación. Valores absolutos / *Net lending (+) or net borrowing (–) and liabilities outstanding. Absolute values* 171
12.2 Capacidad (+) o Necesidad (–) de financiación y pasivos en circulación. Porcentajes del PIB pm / *Net lending (+) or net borrowing (–) and liabilities outstanding. As a percentage of GDP mp* 171
12.3 Conciliación entre la necesidad de financiación y la variación de la deuda elaborada según la metodología del Protocolo de Déficit Excesivo. Valores absolutos / *Reconciliation between net borrowing and the change in debt according to the methodology of the excessive deficit procedure. Absolute values* 172
12.4 Conciliación entre la necesidad de financiación y la variación de la deuda elaborada según la metodología del Protocolo de Déficit Excesivo. Porcentajes del PIB pm / *Reconciliation between net borrowing and the change in debt according to the methodology of the excessive deficit procedure. As a percentage of GDP mp* 172
12.5 Adquisición neta de activos financieros / *Net acquisition of financial assets* 173
12.6 Deuda por instrumentos / *Total central government. Debt by instrument* 173
12.7 Estado. Deuda por instrumentos / *State. Debt by instrument* 174
12.8 Otras unidades institucionales que se clasifican como Administración Central. Deuda por instrumentos / *Other units classified as central government. Debt by instrument* 174

B) Deuda de las empresas públicas / Public enterprise debt
12.9 Deuda por empresas / *Debt by enterprise* 175

C) Detalles complementarios / *Supplementary information*
12.10 Relaciones España-Unión Europea / *Flows between Spain and EU* 175

Los cuadros cuyo título figura en gris no están incluidos en este Boletín pero pueden encontrarse en la Red: www.bde.es. / *Tables whose titles are in grey are not included in this bulletin but can be found on the Internet at www.bde.es.*

ADMINISTRACIONES DE SEGURIDAD SOCIAL

A) **Protocolo de déficit excesivo / *Excessive deficit procedure***

12.11 Capacidad (+) o Necesidad (–) de financiación y pasivos en circulación. Valores absolutos / *Net lending (+) or net borrowing (–) and liabilities outstanding. Absolute values* 176

12.12 Capacidad (+) o Necesidad (–) de financiación y pasivos en circulación. Porcentajes del PIB pm / *Net lending (+) or net borrowing (–) and liabilities outstanding. As a percentage of GDP mp* 176

12.13 Conciliación entre la necesidad de financiación y la variación de la deuda elaborada según la metodología del Protocolo de Déficit Excesivo. Valores absolutos / *Reconciliation between net borrowing and the change in debt according to the excessive deficit procedure. Absolute values* 177

12.14 Conciliación entre la necesidad de financiación y la variación de la deuda elaborada según la metodología del Protocolo de Déficit Excesivo. Porcentajes del PIB pm / *Reconciliation between net borrowing and change in debt according to the methodology of the excessive deficit procedure. As a percentage of GDP mp* 177

12.15 Adquisición neta de activos financieros / *Net acquisition of financial assets* 178

12.16 Deuda por instrumentos / *Debt by instrument.* 178

Notas a los cuadros del capítulo 12 / *Notes to the tables of chapter 12* 179

CAPÍTULO 13 COMUNIDADES AUTÓNOMAS
CHAPTER 13 REGIONAL AUTONOMOUS GOVERNMENTS

Nota introductoria a los cuadros del capítulo 13 y otras estadísticas sobre Comunidades Autónomas / *Contents of the tables of Chapter 13 and other statistics on regional (autonomous) governments* 182

A) **Protocolo de déficit excesivo / *Excessive deficit procedure***

13.1 Capacidad (+) o Necesidad (–) de financiación y pasivos en circulación. Valores absolutos / *Net lending (+) or net borrowing (–) and liabilities outstanding. Absolute values* 183

13.2 Capacidad (+) o Necesidad (–) de financiación y pasivos en circulación. Porcentajes del PIB pm / *Net lending (+) or net borrowing (–) and liabilities outstanding. As a percentage of GDP mp* 183

13.3 Conciliación entre la necesidad de financiación y la variación de la deuda elaborada según la metodología del Protocolo de Déficit Excesivo. Valores absolutos / *Reconciliation between net borrowing and the change in debt according to the methodology of the excessive deficit procedure. Absolute values* 184

13.4 Conciliación entre la necesidad de financiación y la variación de la deuda elaborada según la metodología del Protocolo de Déficit Excesivo. Porcentajes del PIB pm / *Reconciliation between net borrowing and the change in debt according to the methodology of the excessive deficit procedure. As a percentage of GDP mp* 184

13.5 Adquisición neta de activos financieros / *Net acquisition of financial assets* 185

13.6 Deuda. Resumen general / *Debt. General summary* 186

13.7 Deuda por instrumentos / *Debt by instrument* 187

13.8 Deuda por agrupaciones institucionales / *Debt by institutional grouping* 187

Los cuadros cuyo título figura en gris no están incluidos en este Boletín pero pueden encontrarse en la Red: www.bde.es. / *Tables whose titles are in grey are not included in this bulletin but can be found on the Internet at www.bde.es.*

13.9 Deuda por Comunidades Autónomas. Valores absolutos / *Debt by regional (autonomous) government. Absolute values* 188

13.10 Deuda por Comunidades Autónomas. Ratio deuda/PIB / *Debt by regional (autonomous) government. Debt/GDP ratio* 188

B) Deuda de las empresas públicas / *Public enterprise debt*

13.11 Por Comunidades Autónomas propietarias. Valores absolutos / *By owner regional (autonomous) government. Absolute values* 189

13.12 Por Comunidades Autónomas propietarias. Ratio deuda/PIB / *By owner regional (autonomous) government. Debt/GDP ratio* 189

Notas a los cuadros del capítulo 13 / *Notes to the tables of chapter 13* 190

CAPÍTULO 14 CORPORACIONES LOCALES
CHAPTER 14 LOCAL GOVERNMENTS

Nota introductoria a los cuadros del capítulo 14 y otras estadísticas sobre Corporaciones Locales / *Contents of the tables of chapter 14 and other local government statistics* 192

A) Protocolo de déficit excesivo / *Excessive deficit procedure*

14.1 Capacidad (+) o Necesidad (–) de financiación y pasivos en circulación. Valores absolutos / *Net lending (+) or net borrowing (–) and liabilities outstanding. Absolute values* 193

14.2 Capacidad (+) o Necesidad (–) de financiación y pasivos en circulación. Porcentajes del PIB pm / *Net lending (+) or net borrowing (–) and liabilities outstanding. As a percentage of GDP mp* 193

14.3 Conciliación entre la necesidad de financiación y la variación de la deuda elaborada según la metodología del Protocolo de Déficit Excesivo. Valores absolutos / *Reconciliation between net borrowing and the change in debt according to the methodology of the excessive deficit procedure. Absolute values* 194

14.4 Conciliación entre la necesidad de financiación y la variación de la deuda elaborada según la metodología del Protocolo de Déficit Excesivo. Porcentajes del PIB pm / *Reconciliation between net borrowing and the change in debt according to the methodology of the excessive deficit procedure. As a percentage of GDP mp* 194

14.5 Adquisición neta de activos financieros / *Net acquisition of financial assets* 195

14.6 Deuda. Resumen general / *Debt. General summary* 196

14.7 Deuda por instrumentos / *Debt by instrument* 197

14.8 Deuda por tipos de Corporaciones Locales. Valores absolutos y ratio deuda/PIB / *Debt by type of local government. Absolute values and debt/GDP ratio* 197

Notas a los cuadros del capítulo 14 / *Notes to the tables of chapter 14* 198

CAPÍTULO 15 SOCIEDADES NO FINANCIERAS: SÍNTESIS DE LA INFORMACIÓN RECOPILADA POR LA CENTRAL DE BALANCES
CHAPTER 15 NON FINANCIAL CORPORATIONS: SUMMARY INFORMATION COMPILED BY THE CENTRAL BALANCE SHEET DATA OFFICE

A) Resumen general / *Summary*

15.A Total sociedades no financieras existentes en España y empresas disponibles en las bases de datos de la Central de Balances / *Spanish non-financial corporations and non-financial corporations available in the database of the Central Balance-Sheet Office (CB)*

15.B Total empleados en las sociedades no financieras existentes en España y en las empresas disponibles en las bases de datos de la Central de Balances / *Employees in Spanish non-financial corporations and employees in non-financial corporations available in the database of the Central Balance-Sheet Office (CB)*

Los cuadros cuyo título figura en gris no están incluidos en este Boletín pero pueden encontrarse en la Red: www.bde.es. / *Tables whose titles are in grey are not included in this bulletin but can be found on the Internet at www.bde.es.*

15.C Balance, cuenta de resultados y ratios / *Balance sheet, profit and loss account and ratios*

B) Cuenta de resultados / *Profit and loss account*

Principales rúbricas. Total empresas / *Main items. Total non-financial corporations*

15.1 Base de datos anual (CBA) / *Annual database (CBA)*

15.2 Base de datos trimestral (CBT). Tasas / *Quarterly database (CBQ)*

15.3 Base de datos trimestral (CBT). Tasas interanuales de trimestres acumulados / *Quarterly database (CBQ). Cumulative quarter year-on-year rates*

Principales rúbricas. Sector industria / *Main items. Industry corporations*

15.4 Base de datos anual (CBA) / *Annual database (CBA)*

15.5 Base de datos trimestral (CBT). Tasas / *Quarterly database (CBQ)*

15.6 Base de datos trimestral (CBT). Tasas interanuales de trimestres acumulados / *Quarterly database (CBQ). Cumulative quarter year-on-year rates.*

C) Ratios significativas / *Profitability ratios*

R.1 Rentabilidad ordinaria del activo neto / *R.1. Ordinary return on net assets*

15.7 Base de datos anual (CBA) / *Annual database (CBA)*

15.8 Base de datos trimestral (CBT) / *Quarterly database (CBQ)*

15.9 Base de datos trimestral (CBT). Trimestres acumulados / *Quarterly database (CBQ). Cumulative quarter*

R.2 Intereses por financiación recibida sobre recursos ajenos con coste (operaciones vivas) / *R.2. Interest on borrowed funds / Interest-bearing borrowing (outstanding balances)*

15.10 Base de datos anual (CBA) / *Annual database (CBA)*

15.11 Base de datos trimestral (CBT) / *Quarterly database (CBQ)*

15.12 Base de datos trimestral (CBT). Trimestres acumulados / *Quarterly database (CBQ). Cumulative quarter*

R.3 Rentabilidad ordinaria de los recursos propios / *R.3. Ordinary return on equity*

15.13 Base de datos anual (CBA) / *Annual database (CBA)*

15.14 Base de datos trimestral (CBT) / *Quarterly database (CBQ)*

15.15 Base de datos trimestral (CBT). Trimestres acumulados / *Quarterly database (CBQ). Cumulative quarter.*

R.4 Diferencia rentabilidad – coste financiero (R.1 – R.2) / *R.4. Spread return on investment – cost of debt (R.1 – R.2)*

15.16 Base de datos anual (CBA) / *Annual database (CBA)*

15.17 Base de datos trimestral (CBT) / *Quarterly database (CBQ)*

15.18 Base de datos trimestral (CBT). Trimestres acumulados / *Quarterly database (CBQ). Cumulative quarter*

R.5 Margen de explotación (REB/Producción) / *R.5. Operating margin (Gross operating profit/Output)*

15.19 Base de datos anual (CBA) / *Annual database (CBA)*

15.20 Base de datos trimestral (CBT) / *Quarterly database (CBQ)*

Los cuadros cuyo título figura en gris no están incluidos en este Boletín pero pueden encontrarse en la Red: www.bde.es. / *Tables whose titles are in grey are not included in this bulletin but can be found on the Internet at www.bde.es.*

15.21 Base de datos trimestral (CBT). Trimestres acumulados / *Quarterly database (CBQ). Cumulative quarter*

E.1 Endeudamiento, RAC/AN (precios corrientes; saldo final) / *E.1. Debt ratio (Current prices; end of year balance)*

15.22 Base de datos anual (CBA) / *Annual database (CBA)*

15.23 Base de datos trimestral (CBT) / *Quarterly database (CBQ)*

CAPÍTULO 16 HOGARES E INSTITUCIONES SIN FINES DE LUCRO AL SERVICIO DE LOS HOGARES
CHAPTER 16 HOUSEHOLDS AND NON-PROFIT INSTITUTIONS SERVING HOUSEHOLDS

En proceso de elaboración / *Under preparation*

CAPÍTULO 17 BALANZA DE PAGOS Y POSICIÓN DE INVERSIÓN INTERNACIONAL FRENTE A OTROS RESIDENTES EN LA ZONA DEL EURO Y EL RESTO DEL MUNDO
CHAPTER 17 BALANCE OF PAYMENTS AND INTERNATIONAL INVESTMENT POSITION VIS-À-VIS OTHER EURO AREA RESIDENTS AND THE REST OF THE WORLD

A) Balanza de pagos / *Balance of payments*

17.A Resumen de recursos (ingresos y variación neta de pasivos) y empleos (pagos y variación neta de activos financieros) / *Summary of resources (receipts and net change in liabilities) and uses (payments and net change in financial assets)* 200

17.B Conciliación entre las operaciones financieras de residentes frente a otros residentes en la zona del euro y al resto del mundo y la balanza de pagos / *Reconciliation between residents' financial transactions vis-à-vis other euro area residents and the rest of the world and the balance of payments* 202

17.1 Resumen. Saldos / *Summary. Balances* 206

17.2 Resumen de la cuenta financiera. Variación de pasivos menos variación de activos / *Summary of the financial account. Net change in liabilities less net change in assets* 206

CUENTA CORRIENTE Y DE CAPITAL / *CURRENT ACCOUNT AND CAPITAL ACCOUNT*

17.3 Cuenta corriente y de capital. Detalle / Current account and capital account. *Breakdown* 207

17.4 Cuenta corriente. Detalle de rentas / Current account. *Income* 207

17.5 Cuenta corriente. Detalle de transferencias corrientes / Current account. *Current transfers* 208

17.6 Cuenta de capital. Resumen por componentes y sectores institucionales / *Capital account. Summary by component and institutional sector* 208

CUENTA FINANCIERA / *FINANCIAL ACCOUNT*

17.7 Cuenta financiera. Detalle por componentes / Financial account. *Breakdown by component* 209

17.8 Inversiones de España en el exterior. Detalle por sectores institucionales / *Spanish investment abroad. Breakdown by institutional sector* 209

17.9 Inversiones directas y de cartera de España en el exterior, incluido Banco de España. Instituciones financieras monetarias / *Spanish direct and portfolio investment abroad, including Banco de España. Monetary financial institutions* 210

Los cuadros cuyo título figura en gris no están incluidos en este Boletín pero pueden encontrarse en la Red: www.bde.es. / *Tables whose titles are in grey are not included in this bulletin but can be found on the Internet at www.bde.es.*

17.10 Inversiones directas y de cartera de España en el exterior. Administraciones Públicas y otros sectores residentes / *Spanish direct and portfolio investment abroad. General government and other resident sectors* 210

17.11 Otras inversiones de España en el exterior, incluido Banco de España. Detalle por sectores institucionales / *Other Spanish investment abroad, including Banco de España. Breakdown by institutional sector* 211

17.12 Inversiones del exterior en España. Detalle por sectores institucionales / *Foreign investment in Spain. Breakdown by institutional sector* 211

17.13 Inversiones directas y de cartera del exterior en España. Instituciones financieras monetarias / *Foreign direct and portfolio investment in Spain. Monetary financial institutions* 212

17.14 Inversiones directas y de cartera del exterior en España. Administraciones Públicas y otros sectores residentes / *Foreign direct and portfolio investment in Spain. General government and other resident sectors* 212

17.15 Otras inversiones del exterior en España, incluido Banco de España. Detalle por sectores institucionales/ *Other foreign investment in Spain, including Banco de España. Breakdown by institutional sector* 213

CUADROS DETALLADOS DE SERVICIOS / *SERVICES. FURTHER BREAKDOWNS*

17.16 Balanza de servicios. Detalle por tipo de servicio / *Transactions in services. By type of service*

17.17 Balanza de servicios. Detalle geográfico de servicios / *Transactions in services. Geographical breakdown*

B) Posición de Inversión Internacional / *International Investment Position*

17.C Conciliación entre los activos financieros y pasivos frente a otros residentes en la zona del euro y al resto del mundo y la Posición de Inversión Internacional / *Reconciliation between financial assets and liabilities vis-à-vis other euro area residents and the rest of the world* 214

17.21 Resumen / *Summary* 218

ACTIVOS FINANCIEROS / *FINANCIAL ASSETS*

17.22 Inversiones de España en el exterior / *Spanish investment abroad* 218

17.23 Inversiones de España en el exterior. Inversiones de cartera, incluido Banco de España. Detalle por sectores institucionales / *Spanish investment abroad. Portfolio investment, including Banco de España. Breakdown by institutional sector* 219

17.24 Inversiones de España en el exterior. Otras inversiones, incluido el Banco de España. Detalle por sectores institucionales / *Spanish investment abroad, including BE. Detail by institutional sector* 219

17.25 Inversiones de España en el exterior. Reservas internacionales y liquidez en moneda extranjera / *Spanish investment abroad. International reserves and foreign currency liquidity* 220

17.26 Inversiones de España en el exterior. Reservas internacionales / *Spanish investment abroad. International reserves* 220

Los cuadros cuyo título figura en gris no están incluidos en este Boletín pero pueden encontrarse en la Red: www.bde.es. / *Tables whose titles are in grey are not included in this bulletin but can be found on the Internet at www.bde.es.*

PASIVOS / *LIABILITIES*

17.27 Inversiones del exterior en España / *Foreign investment in Spain* 221

17.28 Inversiones del exterior en España. Inversiones de cartera. Detalle por sectores institucionales / *Foreign investment in Spain. Portfolio investment. Breakdown by institutional sector* 221

17.29 Inversiones del exterior en España. Otras inversiones, incluido Banco de España. Detalle por sectores institucionales / *Foreign investment in Spain. Other investment, including Banco de España. Breakdown by institutional sector* 222

17.30 Inversiones del exterior en España. Otras inversiones. Préstamos recibidos por las AAPP y OSR. Detalle por prestatarios / *Foreign investment in Spain. Other investment. Loans received by general government and other resident sectors. Breakdown by borrower* 222

17.31 Inversiones del exterior en España. Otras inversiones. Préstamos recibidos por las AAPP y OSR. Detalle por prestamistas / *Foreign investment in Spain. Other investment. Loans received by general government and other resident sectors. Breakdown by lender* 223

Notas a los cuadros del capítulo 17 / *Notes to the tables of chapter 17* 224

CAPÍTULO 18 ESTADÍSTICAS DE ADUANAS
CHAPTER 18 CUSTOMS STATISTICS

18.1 Importaciones/introducciones y exportaciones/expediciones / *Imports/arrivals and exports/dispatches* 226

A) Importaciones/introducciones / *Import/arrivals*

18.2 Por productos / *By product* 226

18.3 Distribución geográfica / *Geographical breakdown* 227

B) Exportaciones/expediciones / *Exports/dispatches*

18.4 Por productos / *By product* 227

18.5 Distribución geográfica / *Geographical breakdown* 228

C) Índices de valor unitario / *Unit value indices*

18.6 Importaciones/introducciones / *Imports/arrivals* 228

18.7 Exportaciones/expediciones / *Exports/dispatches* 229

CAPÍTULO 19 TIPOS DE INTERÉS
CHAPTER 19 INTEREST RATES

A) Tipos de interés legales / *Legal interest rates*

19.1 Tipos de interés legales, EURIBOR, MIBOR y otros tipos oficiales de referencia del mercado hipotecario / *Legal interest rates, EURIBOR, MIBOR, and other official mortgage market reference rates* 232

19.2 Tipos de interés de referencia del mercado hipotecario (no oficiales) y otros tipos de interés / *Unofficial mortgage market reference and other interest rates* 232

B) Tipos de interés aplicados por las instituciones financieras monetarias a residentes en la UEM (CBE 4/2002). Datos desde enero de 2003 / *Interest rates applied by MFI to euro area residents (CBE 4/2002). As from January 2003*

TIPOS DE INTERÉS (TAE Y TEDR) DE NUEVAS OPERACIONES / *INTEREST RATES (EAR AND NDER) ON NEW BUSINESS*

Préstamos y créditos a hogares e ISFLSH / *Loans to households and NPISH*

19.3 Total entidades de crédito / *Total* 233

19.4 Bancos / *Banks*

Los cuadros cuyo título figura en gris no están incluidos en este Boletín pero pueden encontrarse en la Red: www.bde.es. / *Tables whose titles are in grey are not included in this bulletin but can be found on the Internet at www.bde.es.*

19.5 Cajas de ahorros / *Savings banks*

Préstamos y créditos a las sociedades no financieras / *Loans to non-financial corporations*

19.6 Total entidades de crédito / *Total* 233

19.7 Bancos / *Banks*

19.8 Cajas de ahorros / *Savings banks*

Depósitos de hogares y sociedades no financieras / *Deposits from households and non-financial corporations*

19.9 Total entidades de crédito / *Total* 234

19.10 Bancos / *Banks*

19.11 Cajas de ahorros / *Savings banks*

TIPOS DE INTERÉS (TEDR) DE LOS SALDOS VIVOS / *INTEREST RATES (NDER) ON OUTSTANDING AMOUNTS*

Préstamos y créditos a hogares y sociedades no financieras / *Loans to households and non-financial corporations*

19.12 Total entidades de crédito / *Total* 234

19.13 Bancos / *Banks*

19.14 Cajas de ahorros / *Savings banks*

Depósitos de hogares y sociedades no financieras / *Deposits from households and non-financial corporations*

19.15 Total entidades de crédito / *Total* 235

19.16 Bancos / *Banks*

19.17 Cajas de ahorros / *Savings banks*

IMPORTES DE LAS NUEVAS OPERACIONES / *VOLUMES OF NEW BUSINESS*

Préstamos y créditos a hogares e ISFLSH / *Loans to households and NPISH*

19.18 Total entidades de crédito / *Total*

19.19 Bancos / *Banks*

19.20 Cajas de ahorros / *Savings banks*

Préstamos y créditos a las sociedades no financieras / *Loans to non-financial corporations*

19.21 Total entidades de crédito / *Total*

19.22 Bancos / *Banks*

19.23 Cajas de ahorros / *Savings banks*

Depósitos de hogares y sociedades no financieras / *Deposits from households and non-financial corporations*

19.24 Total entidades de crédito / *Total*

19.25 Bancos / *Banks*

19.26 Cajas de ahorros / *Savings banks*

IMPORTES DE LOS SALDOS VIVOS / *VOLUMES OF OUTSTANDING AMOUNT*

Préstamos y créditos a hogares y sociedades no financieras / *Loans to households and non-financial corporations*

19.27 Total entidades de crédito / *Total*

Los cuadros cuyo título figura en gris no están incluidos en este Boletín pero pueden encontrarse en la Red: www.bde.es. / *Tables whose titles are in grey are not included in this bulletin but can be found on the Internet at www.bde.es.*

19.28 Bancos / *Banks*
19.29 Cajas de ahorros / *Savings banks*

Depósitos de hogares y sociedades no financieras / *Deposits from households and non-financial corporations*
19.30 Total entidades de crédito / *Total*
19.31 Bancos / *Banks*
19.32 Cajas de ahorros / *Savings banks*

C) Tipos de interés aplicados por las entidades de crédito a su clientela (CBE 8/1990). Datos hasta marzo de 2003 / *Retail bank interest rates (CBE 8/1990). Until March 2003*
19.33 Tipos de interés de los préstamos, créditos y depósitos. Bancos / *Interest rates on loans and deposits. Banks*
19.34 Tipos de interés de los préstamos, créditos y depósitos. Cajas / *Interest rates on loans and deposits. Savings banks*

CAPÍTULO 20 TIPOS DE CAMBIO E ÍNDICES DE COMPETITIVIDAD
CHAPTER 20 EXCHANGE RATES AND COMPETITIVENESS INDICES

A) Tipos de cambio / *Exchange rates*
20.1 Tipos de cambio del euro / *Exchange rates for the euro* 238
20.2 Tipos de cambio del euro (continuación) / *Exchange rates for the euro (cont´d)* 238
20.3 Tipos de cambio del euro (continuación) / *Exchange rates for the euro (cont´d)* 239
20.4 Tipos de cambio del euro (continuación) / *Exchange rates for the euro (cont´d)* 239
20.5 Tipos de cambio del dólar estadounidense / *US dollar exchange rates* 240

B) Índices de competitividad / *Competitiveness indices*
20.6 Índices de competitividad de España frente a la zona del euro y a la UE 27 / *Spain's competitiveness indices vis-à-vis the euro area and the EU 27* 240
20.7 Índices de competitividad de España frente a los países desarrollados, a los industrializados y a los nuevos países industrializados de Asia / *Spain's competitiveness indices vis-à-vis the developed countries, industrialised countries and newly industrialised Asian countries* 241
20.8 Tipos de cambio efectivos de las principales monedas frente a los países desarrollados / *Effective exchange rates of the main currencies vis-á-vis developed countries* 241
Notas a los cuadros del capítulo 20 / *Notes to the tables of chapter 20* 242

CAPÍTULO 21 MERCADO PRIMARIO DE VALORES
CHAPTER 21 PRIMARY MARKET FOR SECURITIES

A) Economía nacional / *Total economy*
Valores distintos de acciones, excepto derivados financieros. Acciones y participaciones en fondos de inversión. Detalle por sectores y subsectores / *Securities other than shares, except financial derivatives. Shares and mutual fund shares. Breakdown by issuing sector and subsector*
21.1 Emisiones netas y ofertas públicas de venta / *Net issues and public offerings* 244
21.2 Saldos vivos / *Outstanding amounts* 244

Los cuadros cuyo título figura en gris no están incluidos en este Boletín pero pueden encontrarse en la Red: www.bde.es. / *Tables whose titles are in grey are not included in this bulletin but can be found on the Internet at www.bde.es.*

Valores distintos de acciones, excepto derivados financieros. Detalle por sectores y plazos / *Securities other than shares, except financial derivatives. Breakdown by issuing sector and term*

21.3 Emisiones netas / *Net issues* 245

21.4 Saldos vivos / *Outstanding amounts* 245

21.5 Tipo de cupón de emisiones a largo plazo. Saldos vivos / *Long-term issues by type of coupon. Outstanding amounts* 246

B) Instituciones financieras / *Financial corporations*

Valores distintos de acciones, excepto derivados financieros. Detalle por subsectores y plazos / *Securities other than shares, except financial derivatives. Breakdown by issuing subsector and term*

21.6 Emisiones netas / *Net issues* 246

21.7 Saldos vivos / *Outstanding amounts* 247

Valores distintos de acciones emitidos en euros, excepto derivados financieros. Instituciones financieras monetarias. Detalle por instrumentos de emisiones en euros / *Securities other than shares in euro, except financial derivatives. Monetary financial institutions. Breakdown by instrument of issues in euro*

21.8 Emisiones netas, emisiones brutas y amortizaciones / *Net issues, gross issues and redemptions* 247

21.9 Saldos vivos de valores a largo plazo / *Outstanding amounts of long-term issues* 248

Acciones y participaciones en fondos de inversión. Detalle por sectores / *Shares and mutual fund shares. Breakdown by issuing sector*

21.10 Emisiones netas, ofertas públicas de venta y saldos vivos / *Net issues, public offerings and outstanding amounts* 248

C) Administraciones Públicas / *General Government*

ADMINISTRACIÓN CENTRAL / *CENTRAL GOVERNMENT*

Valores distintos de acciones, excepto derivados financieros. Detalle por instrumentos / *Securities other than shares, except financial derivatives. Breakdown by instrument*

21.11 Emisiones netas / *Net issues* 249

21.12 Saldos vivos / *Outstanding amounts* 249

21.13 Saldos vivos por plazos de vencimiento / *Outstanding amounts by term to maturity* 250

21.14 Vida media / *Average outstanding term* 250

21.15 Detalle por instrumentos de emisiones en euros. Emisiones netas, emisiones brutas y amortizaciones / *Breakdown by instrument of issues in euro. Net issues, gross issues and redemptions* 251

21.16 Tipos de interés a la emisión: subastas / *Interest rates on new issues: auctions* 251

COMUNIDADES AUTÓNOMAS Y CORPORACIONES LOCALES / *REGIONAL (AUTONOMOUS) GOVERNMENTS AND LOCAL GOVERNMENTS*

Valores distintos de acciones, excepto derivados financieros. Detalle por instrumentos / *Securities other than shares, except financial derivatives. Breakdown by instrument*

21.17 Emisiones netas / *Net issues* 252

Los cuadros cuyo título figura en gris no están incluidos en este Boletín pero pueden encontrarse en la Red: www.bde.es. / *Tables whose titles are in grey are not included in this bulletin but can be found on the Internet at www.bde.es.*

21.18 Saldos vivos/ *Outstanding amounts* 252
21.19 Detalle de emisiones en euros. Emisiones netas, emisiones brutas y amortizaciones / *Breakdown of issues in euro. Net issues, gross issues and redemptions* 253

D) **Sociedades no financieras / *Non-financial corporations***
Valores distintos de acciones, excepto derivados financieros. Detalle por instrumentos / *Securities other than shares, except financial derivatives. Breakdown by instrument*
21.20 Emisiones netas y saldos vivos / *Net issues and outstanding amounts* 253

E) **Resto del mundo / *Rest of the world***
Valores distintos de acciones, excepto derivados financieros. Detalle por sectores / *Securities other than shares, except financial derivatives. Breakdown by issuing sector*
21.21 Emisiones netas, emisiones brutas, amortizaciones y saldos vivos / *Net issues, gross issues and redemptions and outstanding amounts* 254

F) **Zona del euro / *Euro area***
Valores distintos de acciones, excepto derivados financieros. Detalle por sectores y subsectores / *Securities other than shares, except financial derivatives. Breakdown by issuing sector and subsector*
21.22 Emisiones netas / *Net issues* 254
21.23 Saldos vivos / *Outstanding amounts* 255

CAPÍTULO 22 MERCADOS SECUNDARIOS DE VALORES
CHAPTER 22 DOMESTIC SECONDARY MARKETS FOR SECURITIES

A) **Mercado de deuda en anotaciones en cuenta / *Book-entry debt market***
22.1 Saldos nominales registrados en el sistema de anotaciones en cuenta / *Nominal outstanding amounts recorded in the book-entry system* 258
22.2 Saldos nominales registrados en cuentas de terceros en el sistema de anotaciones en cuenta / *Nominal outstanding amounts recorded in customer accounts in the book-entry system* 258

DEUDA DEL ESTADO. SALDOS POR TENEDORES / *STATE DEBT. AMOUNTS OUTSTANDING BY HOLDER*
Letras del Tesoro / *Treasury bills:*
22.3 Saldos nominales. Cartera registrada / *Nominal outstanding amounts. Registered portfolio* 259
22.4 Saldos nominales. Cartera a vencimiento / *Nominal outstanding amounts. Portfolio to maturity* 259
22.5 Operaciones simultáneas y con pacto de recompra / *Sell/buy back transactions and repurchase agreements* 260

Bonos y obligaciones no segregados y principales de deuda segregada / *Unstripped bonds and the principal components of stripped debt:*
22.6 Saldos nominales. Cartera registrada / *Nominal outstanding amounts. Registered portfolio* 260
22.7 Saldos nominales. Cartera a vencimiento / *Nominal outstanding amounts. Portfolio to maturity* 261
22.8 Operaciones simultáneas y con pacto de recompra / *Sell/buy back transactions and repurchase agreements* 261

Los cuadros cuyo título figura en gris no están incluidos en este Boletín pero pueden encontrarse en la Red: www.bde.es. / *Tables whose titles are in grey are not included in this bulletin but can be found on the Internet at www.bde.es.*

DEUDA DEL ESTADO A CORTO PLAZO: LETRAS DEL TESORO / *SHORT-TERM STATE DEBT: TREASURY BILLS*

22.9 Importes negociados / *Turnover* 262

22.10 Operaciones simples al contado. Importes negociados y tipos de interés / *Outright spot transactions. Turnover and interest rates* 262

22.11 Operaciones simultáneas al contado. Importes negociados y tipos de interés / *Spot sell/buy-back transactions. Turnover and interest rates* 263

22.12 Operaciones con pacto de recompra. Importes negociados y tipos de interés / *Repurchase agreements. Turnover and interest rates* 263

DEUDA DEL ESTADO A MEDIO Y LARGO PLAZO: BONOS Y OBLIGACIONES DEL ESTADO NO SEGREGADOS / *MEDIUM AND LONG-TERM STATE DEBT: UNSTRIPPED STATE BONDS*

22.13 Importes negociados / *Turnover* 264

22.14 Operaciones simples al contado. Importes negociados y tipos de interés / *Outright spot transactions. Turnover and interest rates* 264

22.15 Operaciones simultáneas al contado. Importes negociados y tipos de interés / *Spot sell/buy-back transactions. Turnover and interest rates* 265

22.16 Operaciones con pacto de recompra. Importes negociados y tipos de interés / *Repurchase agreements. Turnover and interest rates* 265

22.17 Índices de rendimiento y estadísticos complementarios / *Yield indices and supplementary statistics* 266

DEUDA DEL ESTADO A MEDIO Y LARGO PLAZO: PRINCIPALES Y CUPONES DE DEUDA SEGREGADA DEL ESTADO / *MEDIUM AND LONG-TERM STATE DEBT: PRINCIPAL AND INTEREST COMPONENTS OF STRIPPED STATE DEBT*

22.18 Importes negociados / *Turnover* 266

22.19 Operaciones simples al contado. Importes negociados y tipos de interés / *Outright spot transactions. Turnover and interest rates* 267

22.20 Operaciones simultáneas al contado. Importes negociados y tipos de interés / *Spot sell/buy-back transactions. Turnover and interest rates* 267

22.21 Operaciones con pacto de recompra. Importes negociados y tipos de interés / *Repurchase agreements. Turnover and interest rates* 268

RATIOS DE CONTRATACIÓN / *TURNOVER RATIOS*

22.22 Ratios de contratación / *Turnover ratios* 268

B) Mercado bursátil / *Stock exchanges*

Acciones / *Shares*

22.23 Capitalización en la Bolsa de Madrid / *Madrid Stock Exchange market capitalisation* 269

22.24 Volumen de contratación / *Turnover* 269

22.25 Índice de cotización / *Share price index* 270

22.26 Ratio PER (cotización/rentabilidad del capital). Bolsa de Madrid / *PER. Madrid Stock Exchange* 270

Obligaciones / *Bonds*

22.27 Volumen de contratación / *Turnover* 271

Los cuadros cuyo título figura en gris no están incluidos en este Boletín pero pueden encontrarse en la Red: www.bde.es. / *Tables whose titles are in grey are not included in this bulletin but can be found on the Internet at www.bde.es.*

C) **Otros mercados de valores / *Other securities markets***

MERCADO ORGANIZADO DE RENTA FIJA DE LA ASOCIACIÓN DE INTERMEDIARIOS DE ACTIVOS FINANCIEROS (AIAF) / *ASSOCIATION OF SECURITIES DEALERS (AIAF) FIXED-INCOME MARKET*

22.28 Pagarés de empresa / *Commercial paper* 271

22.29 Obligaciones / *Bonds* 272

MERCADOS OFICIALES DE OPCIONES Y FUTUROS FINANCIEROS / *OFFICIAL OPTIONS AND FUTURES MARKETS*

22.30 Renta variable y renta fija. Operaciones realizadas y posiciones abiertas / *Equities and fixed-income. Traded volume and open interest* 272

CAPÍTULO 23 PRODUCCIÓN Y DEMANDA
CHAPTER 23 OUTPUT AND DEMAND

A) **Índice de producción industrial / *Industrial production index***

23.1 General y resumen / *Summary table* 274

Por ramas de actividad (CNAE 2009) / *Breakdown by industry (NACE 2009)*

23.2 Industrias extractivas y manufactureras / *Mining and quarrying and manufacturing*

23.3 Industrias manufactureras (continuación 1) / *Manufacturing (continued I)*

23.4 Industrias manufactureras (continuación 2) y resto / *Manufacturing (continued II) and others*

B) **Indicadores de energía / *Energy indicators***

23.5 Producción y consumo interior bruto de energía primaria / *Gross domestic production and consumption of primary energy*

23.6 Electricidad: producción y consumo / *Electricity: production, and consumption*

C) **Indicadores de construcción, acero y cemento / *Construction, steel and cement indicators***

23.7 Edificación y vivienda. Licencias de obra mayor / *Building and housing. Official construction permits*

23.8 Obras en edificación / *Ongoing building work*

23.9 Licitación oficial por tipología de obra / *Public works procurement by type of work*

23.10 Encuesta coyuntural de la industria de la construcción / *Construction industry survey*

23.11 Producción y consumo aparente de acero y cemento / *Production and apparent consumption of steel and cement*

D) **Indicadores de vehículos / *Motor-vehicle indicators***

Disponibilidades y utilizaciones de / *Supplies and uses of*

23.12 Vehículos de carga, autobuses y autocares / *Commercial vehicles and buses*

23.13 Turismos y motocicletas / *Passengers cars and motorcycles*

E) **Indicadores de los servicios / *Services indicators***

23.14 Comercio y hostelería / *Retail trade and hotels*

23.15 Transporte y turismo / *Transport and tourism*

Los cuadros cuyo título figura en gris no están incluidos en este Boletín pero pueden encontrarse en la Red: www.bde.es. / *Tables whose titles are in grey are not included in this bulletin but can be found on the Internet at www.bde.es.*

F) **Opiniones empresariales / *Business sentiment***

23.16 Total industria e industria de bienes de inversión / *Total industry and investment goods* 274

23.17 Industria de bienes de consumo, bienes intermedios y otros sectores / *Consumer goods, intermediate goods and other sectors*

23.18 Industria de la construcción / *Construction industry*

23.19 Utilización de la capacidad productiva y factores que han limitado la producción. Total industria (excluida construcción) / *Capacity utilisation and factors limiting production. Total industry (excluding construction)*

CAPÍTULO 24 EMPLEO Y SALARIOS
CHAPTER 24 EMPLOYMENT AND WAGES

A) **Encuesta de población activa / *Labour force survey***

POBLACIÓN DE 16 Y MÁS AÑOS / *POPULATION AGED 16 YEARS AND OVER*

24.1 Resumen / *Summary* 276

24.2 Por grupos de edad y sexo / *Breakdown by age and sex*

24.3 Población activa y ocupada por grupos de edad y sexo / *Labour force and employment by age and sex*

OCUPADOS / *EMPLOYMENT*

24.4 Por ramas de actividad según secciones de la CNAE 2009 / *By industry (NACE 2009)*

24.5 Por situación profesional / *By professional category*

24.6 Asalariados por ramas de actividad según secciones de la CNAE 2009 / *Wage-earners by industry (NACE 2009)*

24.7 Asalariados según duración de la jornada, tipo de contrato y sexo / *Wage-earners by full-time and part-time employment, type of contract and sex*

PARADOS / *UNEMPLOYMENT*

24.8 Por ramas de actividad y sexo / *By industry and sex*

24.9 Por estudios terminados y sexo, situación familiar y duración del paro / *By level of education and sex, family situation and duration of unemployment*

24.10 Parados, según circunstancias en que aceptarían un empleo / *Unemployed by circumstances in which they would accept a job*

TASAS DE / *PARTICIPATION AND UNEMPLOYMENT RATES*

24.11 Actividad por grupos de edad y sexo / *Participation rates by age group and sex*

24.12 Paro por grupos de edad y sexo / *Unemployment rates by age group and sex*

24.13 Paro por Comunidades Autónomas / *Unemployment rates by region*

B) **Encuesta de coyuntura laboral / *Labour situation survey***

24.14 Efectivos laborales y jornada media por ramas de actividad / *Employees and working hours by branch of activity*

C) **Estadísticas de empleo / *Registered labour market statistics***

24.15 Movimiento laboral registrado: oferta y demanda de empleo / *Vacancies and job-seekers* 276

24.16 Movimiento laboral registrado: paro por ramas de actividad y colocaciones / *Unemployment by industry and placements*

Los cuadros cuyo título figura en gris no están incluidos en este Boletín pero pueden encontrarse en la Red: www.bde.es. / *Tables whose titles are in grey are not included in this bulletin but can be found on the Internet at www.bde.es.*

24.17 Contratos de trabajo / *Employment contracts*
24.18 Beneficiarios de prestaciones por desempleo / *Unemployment benefit recipients*

D) Afiliados al, y pensiones del, Sistema de Seguridad Social / *Social Security System: registered workers and pensions paid*
24.19 Afiliación. Altas, bajas y efectivos por regímenes / *Registrations, deregistrations and total registered workers by regime*
24.20 Pensiones en vigor / *Current pensions*
24.21 Cuantía media de las pensiones en vigor / *Average current pensions*

E) Convenios, conflictos y otras estadísticas laborales / *Collective agreements, labour disputes and other labour statistics*
24.22 Convenios según mes de inicio de efectos económicos / *Agreements as per month of effectiveness*
24.23 Convenios según mes de registro y año del inicio de efectos económicos / *Agreements as per month registered and year of effectiveness*
24.24 Conflictos laborales, regulación de empleo y apertura de centros de trabajo / *Labour disputes, workforce reductions and new workplaces*

F) Encuesta trimestral de coste laboral / *Quarterly Labour costs survey*
24.25 Coste laboral. Resumen / *Labour cost. Summary*
24.26 Coste laboral por trabajador y mes. Por ramas de actividad (CNAE 2009) / *Monthly labour cost per worker. By branch of activity (NACE 2009)*
24.27 Coste salarial por hora efectiva. Por ramas de actividad (CNAE 2009) / *Wage costs per hour worked. By branch of activity (NACE 2009)*
24.28 Tiempo de trabajo efectivo por trabajador y mes. Por ramas de actividad (CNAE 2009) y tipo de jornada / *Actual hours worked per employee per month, by branch of activity (NACE 2009) and type of working day*

CAPÍTULO 25 PRECIOS
CHAPTER 25 PRICES

A) Índice de precios de consumo / *Consumer price index*
25.1 General y por grupos de gasto / *Total index with breakdown by type of expenditure* 278
25.2 General y por grupos específicos / *Total index and sub-indices*

B) Índice de precios industriales / *Producer price index*
25.3 General y resumen / *Summary table* 278

Por ramas de actividad (CNAE 2009) / *Breakdown by industry (NACE 2009)*
25.4 Industrias extractivas y manufactureras / *Mining and quarrying and manufacturing*
25.5 Industrias manufactureras (continuación 1) / *Manufacturing (continued I)*
25.6 Industrias manufactureras (continuación 2) y otros / *Manufacturing (continued II) and others*

C) Precios en la construcción / *Construction prices*
25.7 Índice de costes de la construcción y precio medio del metro cuadrado de las viviendas tasadas / *Construction cost index and average price per square metre of appraised housing*

Los cuadros cuyo título figura en gris no están incluidos en este Boletín pero pueden encontrarse en la Red: www.bde.es. / *Tables whose titles are in grey are not included in this bulletin but can be found on the Internet at www.bde.es.*

D) **Índices de precios percibidos y pagados por los agricultores / *Price indices of farmers' inputs and output***

25.8 Total y detalle / *Total and breakdown*

CAPÍTULO 26 ECONOMÍA INTERNACIONAL
CHAPTER 26 INTERNATIONAL ECONOMY

A) **Agregados macroeconómicos / *Macroeconomic Aggregates***

26.1 Producto interior bruto a precios corrientes / *Gross domestic product (at current prices)* 280

26.2 Producto interior bruto a precios constantes / *Gross domestic product (at constant prices)* 280

B) **Precios y mercado de trabajo / *Prices and labour market***

26.11 Índice de precios de consumo / *Consumer price index* 281

26.12 Índice de precios a la producción / *Producer price index* 281

26.13 Índice de costes laborales unitarios de manufacturas / *Manufacturing unit labour costs index* 282

26.14 Índice de precios de exportación / *Export prices index* 282

26.15 Índices armonizados de precios de consumo / *Harmonised indices of consumer prices* 283

C) **Tipos de interés y rentabilidades / *Interest rates and yields***

26.21 Tipos de interés interbancarios a tres meses en mercados nacionales / *3-month interbank rates in national markets* 283

26.22 Rendimientos de la deuda pública a tres años en mercados nacionales / *3-year government debt yields in national markets* 284

26.23 Rendimientos de la deuda pública a largo plazo / *Long-term government debt yields* 284

APÉNDICES
APPENDIXES

1 Balance de situación resumido del Banco de España / *Banco de España official balance sheet* 286

2 Esquemas de sectorización / *Sectorisation schemes* 290

Los cuadros cuyo título figura en gris no están incluidos en este Boletín pero pueden encontrarse en la Red: www.bde.es. / *Tables whose titles are in grey are not included in this bulletin but can be found on the Internet at www.bde.es.*

1 PRINCIPALES INDICADORES ECONÓMICOS DE LA ZONA DEL EURO
MAIN ECONOMIC INDICATORS OF THE EURO AREA

1. PRINCIPALES INDICADORES ECONÓMICOS DE LA ZONA DEL EURO

1.1 Actividad, precios y mercado de trabajo

Tasas de variación interanual

	2009	2010	2009		2010				
			III	IV	I	II	III	IV	
A. PIB Y AGREGADOS DE LA DEMANDA (a) (Tasa de variación en volumen)									**A. GDP AND DEMAND AGGREGATES (a)** (Rate of change in real terms)
1. Consumo privado	0,4	-1,1	-1,2	-0,5	0,4	0,6	0,9	1,1	1. Private consumption
2. Consumo público	2,3	2,5	2,6	1,8	1,1	0,6	0,6	0,7	2. Government consumption
3. Formación bruta de capital fijo	-1,0	-11,3	-11,9	-9,5	-4,6	-0,3	0,7	1,2	3. Gross fixed capital formation
4. DEMANDA INTERIOR	0,3	-3,4	-3,5	-2,7	-0,4	1,2	1,2	1,4	4. DOMESTIC DEMAND
5. Exportaciones (b)	0,8	-13,0	-13,5	-5,5	6,5	12,4	11,9	11,7	5. Exports (b)
6. Importaciones (b)	0,7	-11,7	-12,6	-7,0	3,3	10,7	10,3	10,4	6. Imports (b)
7. Saldo neto exterior de bienes y servicios (% sobre PIB)	14,6	7,1	0,9	1,4	1,2	1,3	1,7	2,0	7. Net external balance of goods and services (as % of GDP)
8. PIB A PRECIOS DE MERCADO	**0,3**	**-4,0**	**-4,0**	**-2,0**	**0,8**	**2,0**	**1,9**	**2,0**	**8. GDP AT MARKET PRICES**
B. PRECIOS Y COSTES LABORALES									**B. PRICES AND LABOUR COSTS**
1. Deflactor consumo privado	2,7	-0,2	-0,8	0,1	1,1	1,8	2,1	2,4	1. Private consumption deflator
2. Deflactor consumo público	2,6	2,1	2,5	1,3	1,1	1,1	0,5	0,3	2. Government consumption deflator
3. Deflactor PIB	2,0	1,0	0,8	0,3	0,5	0,8	1,0	1,0	3. GDP deflator
4. Remuneración por asalariado	3,2	1,5	1,3	1,5	1,7	2,1	1,6	1,7	4. Compensation per employee
5. Productividad laboral									5. Labour productivity
5.1. Total economía	-0,4	-2,2	-1,8	0,0	2,1	2,6	2,0	1,8	5.1. Whole economy
6. Coste laboral unitario. Total economía	3,7	3,8	3,2	1,4	-0,4	-0,4	-0,4	-0,1	6. Unit labour cost. Whole economy
C. EMPLEO Y PARO (c)									**C. EMPLOYMENT AND UNEMPLOYMENT (c)**
1. Población ocupada									1. Employment
1.1. Total economía	0,8	-1,8	-2,2	-2,1	-1,3	-0,6	-0,1	0,2	1.1 Whole economy
1.2. Industria, excluida construccion	-0,1	-5,2	-6,2	-6,2	-5,3	-3,6	-2,3	-1,2	1.2. Industry, excluding construction
2. Paro: porcentaje sobre la población activa	7,6	9,4	9,7	9,9	9,9	10,0	10,0	10,0	2. Unemployment as % of labour force
2.1. Millones de personas	11,911	14,895	15,287	15,577	15,680	15,791	15,813	15,814	2.1. Millions
D. BALANZA DE PAGOS									**D. BALANCE OF PAYMENTS**
1. Cuenta corriente. Saldo (mm de euros) (d)	-136,6	-50,1	-0,4	11,8	-22,0	-20,5	-8,3	-6,4	1. Current account. Balance (euro billions)

Annual percentage changes

1.1 Activity, prices and labour market

1. MAIN ECONOMIC INDICATORS OF THE EURO AREA

Véanse notas al final del capítulo. / *See notes at the end of the chapter.*

1. PRINCIPALES INDICADORES ECONÓMICOS DE LA ZONA DEL EURO

1.2 Ahorro, inversión y financiación (a) Todos los sectores residentes. Total

mm de euros

	Adquisiciones netas de activos no financieros			Variaciones del patrimonio neto			Capacidad / necesidad de financiación = Operaciones financieras netas	Operaciones financieras netas de los sectores de la zona del euro				PIB de la zona del euro
	Total	Formación bruta de capital fijo	Variación de existencias y otros (b)	Total	Ahorro bruto	Transferencias netas de capital a cobrar		Sociedades no financieras	Instituciones financieras	Administraciones públicas	Hogares e ISFLSH	
	1	2	3	4	5	6	7	8	9	10	11	12
05	1 720	1 713	7	1 731	1 717	13	11	-124	97	-208	246	8 145
06	1 878	1 857	21	1 859	1 844	15	-19	-205	97	-119	208	8 565
07	2 029	1 991	38	2 056	2 041	15	28	-199	104	-60	183	9 022
08	2 039	2 017	22	1 912	1 902	10	-127	-326	105	-187	280	9 240
09	1 710	1 781	-71	1 629	1 620	9	-81	-46	111	-563	418	8 952
06 *IV*	486	499	-13	505	499	5	19	-62	16	-24	89	2 185
07 *I*	500	468	32	501	498	3	1	-20	32	-46	34	2 223
II	508	508	-	519	516	3	11	-128	15	21	102	2 245
III	500	489	12	508	504	4	8	-7	37	-20	-3	2 267
IV	521	526	-5	528	524	5	8	-44	19	-15	48	2 287
08 *I*	510	483	28	476	473	3	-34	-69	34	-54	55	2 316
II	522	530	-7	490	488	2	-32	-126	7	-9	96	2 321
III	507	501	5	472	471	1	-35	-54	56	-52	15	2 315
IV	500	504	-4	473	470	3	-26	-78	8	-72	115	2 287
09 *I*	441	431	10	390	389	2	-50	-54	33	-140	110	2 234
II	420	456	-36	392	389	3	-29	-66	25	-125	137	2 230
III	425	437	-12	415	413	2	-10	53	35	-151	53	2 241
IV	425	457	-32	433	429	4	8	20	17	-147	118	2 247
10 *I*	419	407	12	386	383	2	-34	26	49	-176	68	2 262
II	456	461	-5	428	425	3	-28	-60	34	-110	108	2 293
III	455	445	11	436	435	1	-19	45	40	-136	31	2 310

1. PRINCIPALES INDICADORES ECONÓMICOS DE LA ZONA DEL EURO

1.2 (Cont.) Ahorro, inversión y financiación (a) Todos los sectores residentes. Total

mm de euros

	Operaciones financieras netas de la zona euro (=-Cuenta del resto del mundo)	Adquisiciones netas de activos financieros de la zona del euro frente al resto del mundo						Pasivos netos contraídos por la zona del euro frente al resto del mundo						Balance financiero		
		Total	Efectivo y depósitos	Valores distintos de acciones	Préstamos	Acciones y otras participaciones	Resto	Total	Efectivo y depósitos	Valores distintos de acciones	Préstamos	Acciones y otras participaciones	Resto	Neto	Activos financieros frente Resto del Mundo	Pasivos frente Resto del Mundo
	13	14	15	16	17	18	19	20	21	22	23	24	25	26	27	28
05	11	1 256	197	299	280	451	28	1 245	395	308	143	356	43	-874	10 955	11 828
06	-19	1 713	448	373	398	483	11	1 733	503	469	214	479	67	-1 095	12 490	13 585
07	28	1 891	450	423	521	464	33	1 864	708	416	266	477	-4	-1 292	14 010	15 301
08	-127	412	-163	167	281	105	22	539	100	423	29	-21	8	-1 633	13 361	14 995
09	-81	-175	-390	-24	-7	263	-18	-94	-564	256	-84	303	-4	-1 625	13 775	15 400
06 *IV*	19	543	173	121	147	104	-2	523	110	183	83	121	26	-1 095	12 490	13 585
07 *I*	1	621	266	116	126	104	9	620	260	160	39	153	8	-1 151	13 206	14 357
II	11	532	124	120	129	147	13	521	195	165	46	125	-11	-1 304	13 736	15 040
III	8	386	50	72	168	94	3	379	150	56	120	52	1	-1 269	13 932	15 201
IV	8	351	10	116	98	119	7	343	102	36	61	147	-2	-1 292	14 010	15 301
08 *I*	-34	530	137	148	168	68	9	564	293	66	77	103	25	-1 450	13 888	15 339
II	-32	89	-156	124	82	26	13	121	25	169	-41	-34	1	-1 386	13 925	15 311
III	-35	137	64	-23	60	34	3	172	91	129	13	-47	-15	-1 435	14 083	15 518
IV	-26	-343	-207	-82	-29	-23	-2	-317	-310	60	-21	-44	-3	-1 633	13 361	14 995
09 *I*	-50	-188	-201	-26	41	3	-5	-138	-194	92	-15	-11	-10	-1 598	13 166	14 764
II	-29	-52	-96	-4	-30	85	-7	-23	-153	89	-73	110	4	-1 573	13 275	14 847
III	-10	8	-90	11	8	86	-7	18	-124	45	-5	105	-3	-1 708	13 484	15 192
IV	8	57	-3	-5	-26	90	1	49	-93	29	9	100	4	-1 625	13 775	15 400
10 *I*	-34	172	8	27	79	45	13	206	91	76	-41	59	20	-1 569	14 384	15 953
II	-28	86	26	-9	44	11	14	114	-10	72	18	26	7	-1 351	14 900	16 251
III	-19	75	-7	33	14	38	-2	94	12	-4	2	69	15	-1 486	14 735	16 221

Véanse notas al final del capítulo.

1. PRINCIPALES INDICADORES ECONÓMICOS DE LA ZONA DEL EURO

1.3 Operaciones financieras de las sociedades no financieras

mm de euros

	Operaciones financieras netas	Adquisiciones netas de activos financieros						Pasivos netos contraídos					Balance financiero		
		Total	Efectivo y depósitos	Valores distintos de acciones	Préstamos	Acciones y otras participaciones	Resto	Total	Valores distintos de acciones	Préstamos	Acciones y otras participaciones	Resto	Neto	Activos financieros	Pasivos
	1	2	3	4	5	6	7	8	9	10	11	12	13	14	15
05	-124	716	138	-28	147	234	225	839	14	381	266	178	-7 771	13 460	21 230
06	-205	872	179	9	161	286	237	1 077	33	627	231	187	-8 976	15 180	24 156
07	-199	1 218	160	24	297	429	308	1 417	-8	851	379	195	-9 865	16 645	26 510
08	-326	757	53	-39	373	378	-8	1 084	47	651	308	78	-8 509	15 299	23 808
09	-46	212	109	-48	109	132	-91	258	89	25	178	-34	-8 949	16 378	25 327
06 *IV*	-62	223	88	2	22	28	84	285	-1	161	60	64	-8 976	15 180	24 156
07 *I*	-20	283	17	-	94	90	82	303	7	199	84	13	-9 219	15 744	24 963
II	-128	265	35	1	88	113	28	393	27	242	77	47	-9 806	16 225	26 031
III	-7	266	23	6	47	127	63	273	-28	175	97	30	-9 807	16 298	26 105
IV	-44	404	85	17	69	98	136	448	-14	235	121	106	-9 865	16 645	26 510
08 *I*	-69	227	-9	-29	133	99	33	296	-5	211	87	3	-9 328	16 094	25 422
II	-126	113	13	-50	78	63	9	239	4	176	22	37	-9 194	16 007	25 201
III	-54	172	37	2	91	94	-53	226	24	132	65	4	-8 746	15 840	24 586
IV	-78	246	12	38	72	121	3	324	24	132	134	34	-8 509	15 299	23 808
09 *I*	-54	-29	-14	2	42	83	-142	24	24	15	53	-68	-8 186	14 953	23 139
II	-66	47	44	-71	4	48	22	112	32	15	54	11	-8 532	15 341	23 874
III	53	68	36	-11	34	47	-37	15	24	-22	48	-34	-8 905	16 071	24 975
IV	20	126	43	32	30	-45	66	106	9	17	24	56	-8 949	16 378	25 327
10 *I*	26	110	-36	21	67	31	27	84	34	23	44	-18	-8 940	16 695	25 636
II	-60	119	10	-18	90	4	32	179	5	59	38	76	-8 503	16 725	25 228
III	45	197	23	-11	71	64	50	151	8	62	70	10	-8 840	17 089	25 929

1. PRINCIPALES INDICADORES ECONÓMICOS DE LA ZONA DEL EURO

1.4 Operaciones financieras de los hogares e ISFLSH

mm de euros

	Operaciones financieras netas	Adquisiciones netas de activos financieros						Pasivos netos contraídos			Balance financiero		
		Total	Efectivo y depósitos	Valores distintos de acciones	Acciones y otras participaciones	Reservas técnicas de seguro	Otras cuentas pendientes de cobro	Total	Préstamos	Resto	Neto	Activos financieros	Pasivos
	1	2	3	4	5	6	7	8	9	10	11	12	13
05	246	682	242	-16	107	311	37	436	407	29	10 941	16 290	5 349
06	208	657	287	66	-25	297	28	450	406	44	11 679	17 494	5 815
07	183	580	317	73	-34	228	-5	397	373	24	11 946	18 154	6 208
08	280	501	410	69	-118	143	-13	221	213	8	10 737	17 175	6 438
09	418	548	211	-70	124	252	35	130	111	19	11 621	18 182	6 561
06 *IV*	89	209	138	11	-32	71	20	121	108	13	11 679	17 494	5 815
07 *I*	34	174	18	43	25	69	19	139	94	46	11 913	17 866	5 953
II	102	200	107	10	19	64	1	98	101	-4	12 084	18 136	6 052
III	-3	74	35	21	-26	47	-3	77	89	-12	11 938	18 069	6 131
IV	48	132	158	-1	-53	48	-22	83	89	-6	11 946	18 154	6 208
08 *I*	55	133	49	49	-23	49	7	78	49	29	11 419	17 707	6 288
II	96	144	109	24	-13	42	-20	48	73	-25	11 238	17 574	6 336
III	15	64	39	12	-32	34	10	49	53	-4	11 003	17 389	6 387
IV	115	160	214	-15	-50	19	-10	45	38	7	10 737	17 175	6 438
09 *I*	110	106	26	6	20	60	-5	-4	-5	1	10 567	16 999	6 432
II	137	186	74	-17	36	66	29	49	41	8	10 971	17 451	6 481
III	53	91	-	-26	61	57	1	38	28	10	11 419	17 941	6 523
IV	118	165	112	-33	7	69	11	47	47	-	11 621	18 182	6 561
10 *I*	68	103	-5	-18	33	91	4	35	14	21	11 788	18 389	6 601
II	108	152	68	1	12	58	12	44	46	-3	11 670	18 332	6 662
III	31	57	3	-14	-4	58	13	27	29	-2	11 871	18 562	6 691

Fuente: Eurostat

Tasas de variación interanual

		Índice armonizado de precios de consumo(IAPC) (a)									Precios de producción industrial				
		Total	Bienes							Servicios	Total industria, excluida construcción	Bienes			
			Total	Alimentos (b)			Industriales					Consumo	Equipo	Intermedios no energéticos	Energía
				Total	Elaborados	No elaborados	Total	No energéticos	Energía						
		(c)(100%)	(59,2%)	(19,3%)	(11,8%)	(7,4%)	(39,9%)	(30,7%)	(9,2%)	(40,8%)					
		1	2	3	4	5	6	7	8	9	10	11	12	13	14
08	M	3,3	3,8	5,1	6,1	3,5	3,1	0,8	10,3	2,6	6,1	3,9	2,1	3,9	14,3
09	M	0,3	-0,9	0,7	1,1	0,2	-1,7	0,6	-8,1	2,0	-5,1	-2,1	0,5	-5,2	-11,5
10	M	1,6	1,8	1,1	0,9	1,3	2,2	0,5	7,4	1,4	2,9	0,4	0,3	3,5	6,5
10 *Feb*		0,8	0,5	-	0,6	-1,0	0,7	-0,1	3,3	1,3	-0,4	-0,5	-0,5	-0,4	-0,5
Mar		1,6	1,6	0,4	0,5	0,3	2,2	0,5	7,2	1,6	0,9	-0,4	-0,3	0,8	3,1
Abr		1,6	2,0	0,8	0,6	1,2	2,5	0,4	9,1	1,2	2,8	-0,3	-0,0	2,7	7,9
May		1,7	2,0	0,8	0,9	0,7	2,6	0,5	9,2	1,3	3,1	-0,0	0,3	3,9	7,4
Jun		1,5	1,6	0,9	0,9	1,1	2,0	0,6	6,2	1,3	3,1	0,2	0,4	4,3	6,2
Jul		1,7	2,0	1,3	0,9	2,1	2,3	0,4	8,1	1,4	4,0	0,4	0,6	4,5	9,6
Ago		1,6	1,7	1,6	1,0	2,5	1,7	0,3	6,1	1,4	3,6	0,5	0,7	4,7	7,4
Sep		1,9	2,2	1,5	1,0	2,3	2,6	0,9	7,7	1,4	4,3	0,8	0,7	5,1	9,4
Oct		1,9	2,4	1,6	1,2	2,3	2,7	0,8	8,5	1,4	4,3	1,2	0,7	5,5	8,7
Nov		1,9	2,3	1,8	1,3	2,6	2,6	0,9	7,9	1,3	4,5	1,5	0,9	5,8	8,8
Dic		2,2	2,9	2,1	1,5	3,2	3,2	0,7	11,0	1,3	5,4	1,7	0,7	6,3	11,2
11 *Ene*		2,3	2,9	1,9	1,8	2,2	3,4	0,5	12,0	1,5	5,9	2,0	1,1	7,3	11,8
Feb	P	2,4	3,0	2,3	2,0	2,7	3,4	0,1	13,1	1,6	6,6	2,4	1,2	8,1	12,8

ÍNDICES ARMONIZADOS DE PRECIOS DE CONSUMO

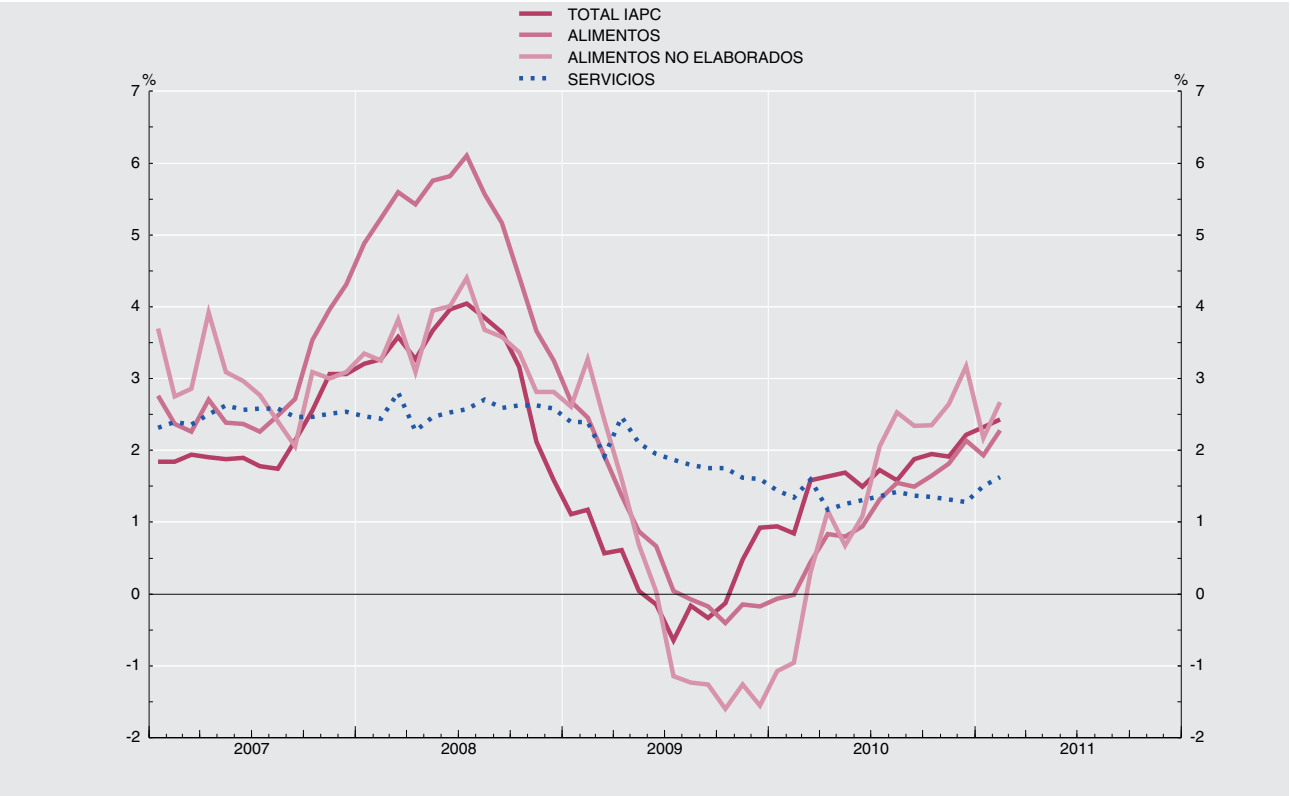

Véanse notas al final del capítulo.

1. PRINCIPALES INDICADORES ECONÓMICOS DE LA ZONA DEL EURO

1.6 Déficit de las Administraciones Públicas (a)

Fuentes: Eurostat y BCE <Estadísticas de la zona del euro> Boletin Mensual

Porcentajes del PIB

	Déficit (-) / Superávit (+)																				
	Zona del euro			Países de la zona del euro																	
	Total (b)	Déficit (-) / superávit (+) primario	Ajuste entre déficit y deuda (c)	Alemania	Austria	Bélgica	Chipre	Eslovaquia	Eslovenia	España	Estonia	Finlandia	Francia	Grecia	Holanda	Irlanda	Italia	Luxemburgo	Malta	Portugal
	1	2	3	4	5	6	7	8	9	10	11	12	13	14	15	16	17	18	19	20
95	-5,3	...	...	...	-5,8	-4,5	-0,8	-3,4	-8,4	-6,5	1,1	-6,2	-5,5	...	...	-2,1	-7,4	2,4	-4,2	-5,0
96	-4,2	1,3	-0,4	-3,3	-4,0	-4,0	-3,2	-9,9	-1,1	-4,8	-0,3	-3,5	-4,0	...	-1,9	-0,1	-7,0	1,2	-8,0	-4,5
97	-2,6	2,4	-0,7	-2,6	-1,8	-2,3	-5,0	-6,3	-2,4	-3,4	2,2	-1,4	-3,3	...	-1,2	1,1	-2,7	3,7	-7,7	-3,5
98	-2,3	2,3	-0,5	-2,2	-2,4	-0,9	-4,1	-5,3	-2,4	-3,2	-0,7	1,5	-2,6	...	-0,9	2,4	-2,8	3,4	-9,9	-3,4
99	-1,4	2,6	0,6	-1,5	-2,3	-0,6	-4,3	-7,4	-3,0	-1,4	-3,5	1,6	-1,8	...	0,4	2,7	-1,7	3,4	-7,7	-2,8
00	-0,1	3,8	1,0	1,3	-1,7	-	-2,3	-12,3	-3,7	-1,0	-0,2	6,8	-1,5	-3,7	2,0	4,8	-0,8	6,0	-6,2	-2,9
01	-1,9	1,9	-	-2,8	-	0,4	-2,2	-6,5	-4,0	-0,6	-0,1	5,0	-1,5	-4,5	-0,2	0,9	-3,1	6,1	-6,4	-4,3
02	-2,6	0,9	-0,5	-3,7	-0,7	-0,1	-4,4	-8,2	-2,5	-0,5	0,3	4,0	-3,1	-4,8	-2,1	-0,3	-2,9	2,1	-5,5	-2,8
03	-3,1	0,2	-	-4,0	-1,4	-0,1	-6,5	-2,8	-2,7	-0,2	1,7	2,4	-4,1	-5,6	-3,1	0,4	-3,5	0,5	-9,8	-2,9
04	-3,0	0,1	0,2	-3,8	-4,4	-0,3	-4,1	-2,4	-2,2	-0,3	1,6	2,3	-3,6	-7,5	-1,7	1,4	-3,5	-1,1	-4,7	-3,4
05	-2,6	0,4	0,7	-3,3	-1,7	-2,7	-2,4	-2,8	-1,4	1,0	1,6	2,7	-2,9	-5,2	-0,3	1,6	-4,3	-	-2,9	-6,1
06	-1,4	1,5	0,2	-1,6	-1,5	0,2	-1,2	-3,2	-1,3	2,0	2,4	4,0	-2,3	-5,7	0,5	2,9	-3,4	1,4	-2,7	-4,1
07	-0,7	2,3	0,5	0,3	-0,4	-0,3	3,4	-1,8	-	1,9	2,5	5,2	-2,7	-6,4	0,2	-	-1,5	3,7	-2,3	-2,8
08	-2,0	1,0	3,2	0,1	-0,5	-1,3	0,9	-2,1	-1,8	-4,2	-2,8	4,2	-3,3	-9,4	0,6	-7,3	-2,7	3,0	-4,8	-2,9
09	-6,3	-3,4	0,9	-3,0	-3,5	-6,0	-6,0	-7,9	-5,8	-11,1	-1,7	-2,5	-7,5	-15,4	-5,4	-14,4	-5,3	-0,7	-3,8	-9,3

ADMINISTRACIONES PÚBLICAS DE LA ZONA DEL EURO

DÉFICIT (-) O SUPERÁVIT (+): PAÍSES DE LA ZONA DEL EURO

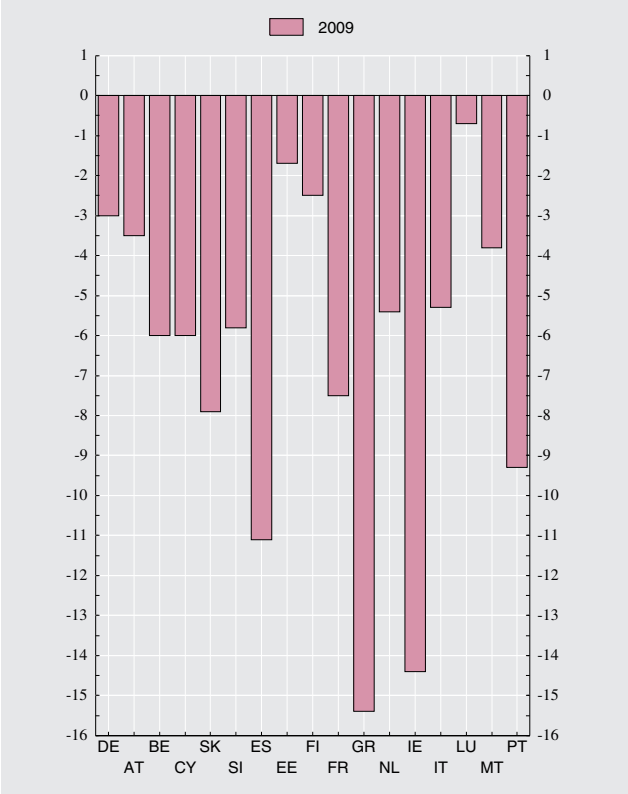

Véanse notas al final del capítulo.

1. PRINCIPALES INDICADORES ECONÓMICOS DE LA ZONA DEL EURO

1.7 Deuda bruta nominal consolidada de las Administraciones Públicas (según Protocolo de Déficit Excesivo)(a)

Fuentes: Eurostat y BCE <Estadísticas de la zona del euro> Boletin Mensual

Porcentajes del PIB

	Total	Países de la zona del euro																
	(b)	Alemania	Austria	Bélgica	Chipre	Eslo-vaquia	Eslo-venia	España	Estonia	Finlan-dia	Francia	Grecia	Holanda	Irlanda	Italia	Luxem-burgo	Malta	Portugal
	1	2	3	4	5	6	7	8	9	10	11	12	13	14	15	16	17	18
95	73,6	55,6	68,3	130,4	40,6	22,1	...	63,3	9,0	56,6	55,5	97,0	76,1	82,1	121,5	7,4	35,3	61,0
96	75,2	58,4	68,3	127,3	42,8	31,1	...	67,4	7,4	57,0	58,0	99,4	74,1	73,5	120,9	7,4	40,1	59,9
97	74,1	59,7	64,4	122,7	46,7	33,8	...	66,1	6,2	53,9	59,2	96,6	68,2	64,3	118,1	7,4	48,4	56,1
98	72,9	60,3	64,8	117,4	51,2	34,5	...	64,1	5,5	48,4	59,4	94,5	65,7	53,6	114,9	7,1	53,4	52,1
99	72,0	60,9	67,2	113,7	51,8	47,9	...	62,3	6,0	45,7	58,9	94,0	61,1	48,5	113,7	6,4	57,1	51,4
00	69,2	59,7	66,5	107,9	48,7	50,3	...	59,3	5,1	43,8	57,3	103,4	53,8	37,8	109,2	6,2	55,9	50,5
01	68,2	58,8	67,1	106,6	52,1	48,9	26,8	55,5	4,8	42,5	56,9	103,7	50,7	35,6	108,8	6,3	62,1	52,9
02	67,9	60,4	66,5	103,5	64,6	43,4	28,0	52,5	5,7	41,5	58,8	101,7	50,5	32,2	105,7	6,3	60,1	55,6
03	69,1	63,9	65,5	98,5	68,9	42,4	27,5	48,7	5,6	44,5	62,9	97,4	52,0	31,0	104,4	6,1	69,3	56,9
04	69,5	65,8	64,8	94,2	70,2	41,5	27,2	46,2	5,0	44,4	64,9	98,6	52,4	29,7	103,8	6,3	72,3	58,3
05	70,3	68,0	63,9	92,1	69,1	34,2	27,0	43,0	4,6	41,7	66,4	100,0	51,8	27,4	105,8	6,1	70,1	63,6
06	68,4	67,6	62,1	88,1	64,6	30,5	26,7	39,6	4,4	39,7	63,7	106,1	47,4	24,8	106,6	6,7	63,4	63,9
07	66,1	64,9	59,3	84,2	58,3	29,6	23,4	36,1	3,7	35,2	63,8	105,0	45,3	25,0	103,6	6,7	61,7	62,7
08	69,8	66,3	62,5	89,6	48,3	27,8	22,5	39,8	4,6	34,1	67,5	110,3	58,2	44,3	106,3	13,6	63,1	65,3
09	79,2	73,4	67,5	96,2	58,0	35,4	35,4	53,2	7,2	43,8	78,1	126,8	60,8	65,5	116,0	14,5	68,6	76,1

DEUDA BRUTA NOMINAL CONSOLIDADA DE LAS ADMINISTRACIONES PÚBLICAS DE LA ZONA DEL EURO

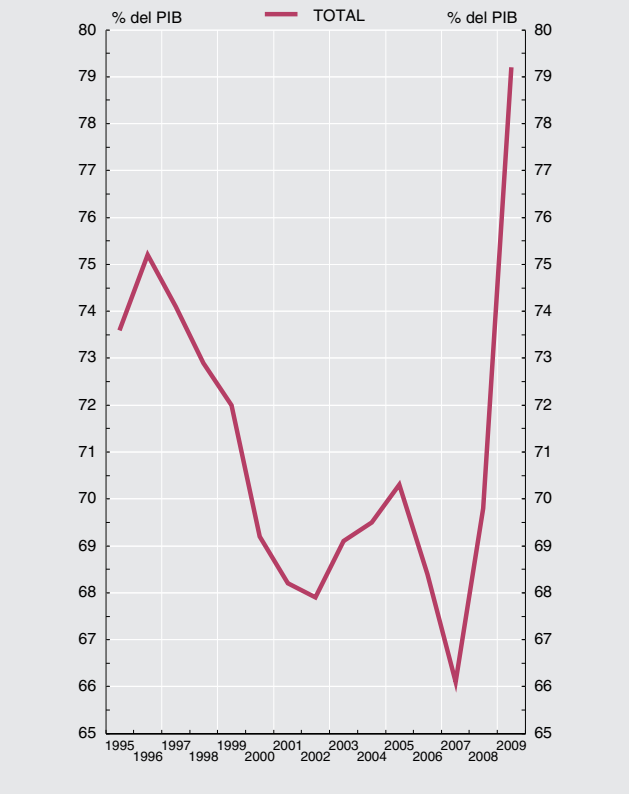

DEUDA BRUTA NOMINAL CONSOLIDADA POR PAÍSES DE LA ZONA DEL EURO

Véanse notas al final del capítulo.

1.8 Balances agregado y consolidado y operaciones (flujos ajustados) de las IFM residentes en la zona del euro, incluyendo el Eurosistema

mm de euros

		Balance agregado de las IFM residentes en la zona del euro, incluyendo el Eurosistema / *Aggregated balance sheet of euro area MFIs, including the Eurosystem*		Saldos entre las IFM residentes en la zona euro del *Internal position of MFIs of the euro area*		Contrapartida de las transacciones monetarias de la Administración Central *Counterpart of monetary transactions of Central Goverment*		Balance consolidado de las IFM residentes en la zona del euro, incluyendo el Eurosistema *Consolidated balance sheet of euro area MFIs, including the Eurosystem* (a)		Diferencia de saldos *Monthly differences in level*	Ajustes *Adjustments*	Operaciones (flujos ajustados) *Transactions (adjusted flows)*		
		1	2	3	4	5	6	7=1-3+5	8=2-4+6	9=8-7	10=9-11	11		
		ene 11	feb 11	ene 11	feb 11	ene 11	feb 11	ene 11	feb 11	feb 11	feb 11	feb 11		
1	**ACTIVO**	**34 812**	**34 793**	**9 519**	**9 471**	**109**	**107**	**25 402**	**25 429**	**26**	**9**	**18**	1	**ASSETS**
2	**Préstamos y créditos a residentes en la zona del euro**	**19 256**	**19 236**	**6 959**	**6 905**	**-**	**-**	**12 297**	**12 330**	**33**	**23**	**11**	2	**Loans to the euro area residents**
3	IFM	6 959	6 905	6 959	6 905	-	-	-	-	-	-	-	3	MFIs
4	Administraciones Públicas	1 233	1 214	-	-	-	-	1 233	1 214	-19	-7	-12	4	General Government
5	Otros sectores residentes	11 063	11 116	-	-	-	-	11 063	11 116	53	29	23	5	Other euro area residents
6	**Valores distintos de acciones y participaciones emitidos por residentes en la zona del euro**	**5 537**	**5 554**	**1 996**	**2 000**	**-**	**-**	**3 542**	**3 554**	**13**	**-4**	**17**	6	**Holdings of securities other than shares issued by euro area residents**
7	IFM	1 996	2 000	1 996	2 000	-	-	-	-	-	-	-	7	MFIs
8	Administraciones Públicas	2 005	2 011	-	-	-	-	2 005	2 011	5	-3	9	8	General Government
9	Otros sectores residentes	1 536	1 544	-	-	-	-	1 536	1 544	7	-1	8	9	Other euro area residents
10	**Participaciones emitidas por fondos del mercado monetario**	**61**	**62**	**61**	**62**	**-**	**-**	**-**	**-**	**-**	**-**	**-**	10	**Money market funds shares units**
11	IFM	61	62	61	62	-	-	-	-	-	-	-	11	MFIs
12	**Acciones y participaciones emitidas por residentes en la zona del euro**	**1 269**	**1 263**	**454**	**456**	**-**	**-**	**815**	**807**	**-8**	**1**	**-8**	12	**Holdings of shares/other equity issued by euro area residents**
13	IFM	454	456	454	456	-	-	-	-	-	-	-	13	MFIs
14	Otros sectores residentes	815	807	-	-	-	-	815	807	-8	1	-8	14	Other euro area residents
15	**Activos frente a no residentes en la zona del euro**	**4 610**	**4 626**	**-**	**-**	**-**	**-**	**4 610**	**4 626**	**16**	**-17**	**33**	15	**External assets**
16	**Activo fijo**	**232**	**232**	**-**	**-**	**-**	**-**	**232**	**232**	**-0**	**-0**	**-0**	16	**Fixed assets**
17	**Resto de activos**	**3 847**	**3 820**	**49**	**48**	**109**	**107**	**3 907**	**3 879**	**-28**	**6**	**-34**	17	**Remaining assets**
18	Del cual: efectivo en circulación en euros	49	48	49	48	-	-	-	-	-	-	-	18	Of which:currency in circulation in euro

EUR billions

1.8 Aggregated and consolidated balance sheet and transactions (adjusted flows) of the euro area MFIs, including the Eurosystem

Véanse notas al final del capítulo./ *See notes at the end of the chapter.*

1. PRINCIPALES INDICADORES ECONÓMICOS DE LA ZONA DEL EURO

1.8 Balances agregado y consolidado y operaciones (flujos ajustados) de las IFM residentes en la zona del euro, incluyendo el Eurosistema (cont.)

mm de euros

		Balance agregado de las IFM residentes en la zona del euro, incluyendo el Eurosistema / *Aggregated balance sheet of euro area MFIs, including the Eurosystem*		Saldos entre las IFM residentes en la zona del euro *Internal position of MFIs of the euro area*		Contrapartida de las transacciones monetarias de la Administración Central *Counterpart of monetary transactions of Central Goverment*		Balance consolidado de las IFM residentes en la zona del euro, incluyendo el Eurosistema/ *Consolidated balance sheet of euro area MFIs, including the Eurosystem* (a)		Diferencia de saldos *Monthly differences in level*	Ajustes *Adjustments*	Operaciones (flujos ajustados) *Transactions (adjusted flows)*		
		1	2	3	4	5	6	7=1-3+5	8=2-4+6	9=8-7	10=9-11	11		
		ene 11	feb 11	ene 11	feb 11	ene 11	feb 11	ene 11	feb 11	feb 11	feb 11	feb 11		
1	**PASIVO.**	**35 221**	**35 217**	**9 519**	**9 471**	**109**	**107**	**25 811**	**25 853**	**42**	**24**	**17**	1	**LIABILITIES**
2	Efectivo en circulación	845	844	49	48	-	-	796	796	0	-	0	2	Currency in circulation
3	Del cual: tenencias en euros de las IFM y el Eurosistema	49	48	49	48	-	-	-	-	-	-	-	3	Of which: holding of currency in circulation in euro
4	**Depósitos de residentes en la zona del euro**	**17 815**	**17 821**	**7 011**	**6 970**	**109**	**107**	**10 912**	**10 958**	**45**	**19**	**27**	4	**Deposits of euro area residents**
5	IFM	7 011	6 970	7 011	6 970	-	-	-	-	-	-	-	5	MFIs
6	Administración Central	316	330	-	-	-	-	316	330	13	0	13	6	Central Government
7	Otras Administraciones Públicas y otros sectores residentes en la zona del euro	10 487	10 521	-	-	109	107	10 596	10 628	32	19	14	7	Other General Goverment/other euro area residents
8	*A la vista*	*3 834*	*3 798*	-	-	*81*	*80*	*3 915*	*3 878*	*-37*	*-5*	*-32*	*8*	*Overnight*
9	*A plazo*	*4 243*	*4 265*	-	-	*1*	*1*	*4 244*	*4 266*	*21*	*18*	*4*	*9*	*With agreed maturity*
10	*Hasta dos años*	*1 797*	*1 807*	-	-	*1*	*1*	*1 798*	*1 808*	*10*	*0*	*10*	*10*	*Up to 2 years*
11	*A más de dos años*	*2 446*	*2 458*	-	-	-	-	*2 446*	*2 458*	*12*	*18*	*-6*	*11*	*Over 2 years*
12	*Con preaviso.*	*2 019*	*2 028*	-	-	*26*	*26*	*2 046*	*2 054*	*8*	*6*	*2*	*12*	*Redeemable at notice*
13	*Hasta tres meses*	*1 899*	*1 907*	-	-	*26*	*26*	*1 925*	*1 933*	*7*	*6*	*1*	*13*	*Up to 3 months*
14	*A más de tres meses*	*120*	*121*	-	-	-	-	*120*	*121*	*0*	*-0*	*0*	*14*	*Over 3 months*
15	*Cesiones temporales.*	*391*	*431*	-	-	-	-	*391*	*431*	*40*	*-0*	*40*	*15*	*Repurchase agreements*
16	**Participaciones emitidas por fondos del mercado monetario**	**603**	**612**	**61**	**62**	**-**	**-**	**543**	**550**	**7**	**3**	**5**	16	**Money market funds shares/units**
19	**Valores distintos de acciones y participaciones**	**4 878**	**4 898**	**1 996**	**2 000**	**-**	**-**	**2 882**	**2 898**	**16**	**-3**	**19**	19	**Debt securities issued**
20	Hasta dos años	679	690	554	567	-	-	125	123	-2	1	-3	20	Up to 2 years
21	A más de dos años	4 198	4 208	1 442	1 433	-	-	2 757	2 775	18	-4	22	21	Over 2 years
22	**Capital y reservas**	**2 459**	**2 491**	**454**	**456**	**-**	**-**	**2 005**	**2 035**	**30**	**13**	**18**	22	**Capital and reserves**
23	**Otros pasivos frente a no residentes en la zona del euro**	**4 414**	**4 411**	**-**	**-**	**-**	**-**	**4 414**	**4 411**	**-4**	**-15**	**11**	23	**External liabilities**
24	**Resto de pasivos**	**4 206**	**4 141**	**-**	**-**	**-**	**-**	**4 206**	**4 141**	**-66**	**2**	**-68**	24	**Remaining liabilities**
25	**Posición neta de las IFM**	**-**	**-**	**-53**	**-65**	**-**	**-**	**53**	**65**	**12**	**7**	**6**	25	**Excess of inter-MFIs liabilties**

EUR billions

1.8 Aggregated and consolidated balance sheet and transactions (adjusted flows) of the euro area MFIs, including the Eurosystem (continuation)

1. MAIN ECONOMIC INDICATORS OF THE EURO AREA

1.9 Agregados monetarios de la zona del euro y contrapartidas de M3. Resumen

mm de euros

		Saldos consolidados final del período *Consolidated balances end-of-period*		Serie en cuadro y columna *Time series in table and column*	Operaciones (flujos ajustados) *Transactions (adjusted flows)*	Serie en cuadro y columna\ *Time series in table and column*		
		ene 11	feb 11		feb 11			
	AGREGADOS MONETARIOS							**MONETARY AGGREGATES**
1	**M1 = 2 + 3**	**4 711**	**4 674**	**1.10/1**	**-32**	**1.11/1**	**1**	**M1 = 2 + 3**
2	Efectivo en circulación	796	796	1.10/4	0	1.11/4	2	Currency in circulation
3	Depósitos a la vista	3 915	3 878	1.10/5	-32	1.11/5	3	Overnight deposits
4	**M2 = M1 + (5 + 6)**	**8 434**	**8 415**	**1.10/2**	**-20**	**1.11/2**	**4**	**M2 = M1 + (5 + 6)**
5	Depósitos a plazo hasta dos años	1 798	1 808	1.10/6	10	1.11/6	5	Deposits with agreed maturity up to 2 years
6	Depósitos con preaviso hasta tres meses	1 925	1 933	1.10/7	1	1.11/7	6	Deposits redeemable at notice up to 3 months
7	**M3 = M2 + (8 + 9 + 10 + 11)**	**9 494**	**9 519**	**1.10/3**	**21**	**1.11/3**	**7**	**M3 = M2 + (8 + 9 + 10 + 11)**
8	Cesiones temporales	391	431	1.10/8	40	1.11/8	8	Repurchase agreements
9	Valores distintos de acciones y participaciones hasta dos años, emitidos por IFM de la zona del euro	126	124	1.10/9	-3	1.11/9	9	Holdings of securities other than shares issued by MFIs in the euro area up to 2 years
10	Participaciones en fondos del mercado monetario	543	550	1.10/10	5	1.11/10	10	Money market funds shares / units
	CONTRAPARTIDAS DE M3 (7 = A - B)							**M3 COUNTERPARTS (7 = A - B)**
A	**ACTIVOS DE LAS IFM**						**A**	**MFIs ASSETS**
11	**Crédito a residentes en la zona del euro**	**16 653**	**16 692**		**19**		**11**	**Loans to euro area residents**
12	A las Administraciones Públicas	3 239	3 225	1.10/11	-4	1.11/11	12	General Goverment
13	*Créditos y préstamos*	*1 233*	*1 214*		*-12*		*13*	*Loans*
14	*Valores distintos de acciones y participaciones*	*2 005*	*2 011*		*9*		*14*	*Securities other than shares*
15	A otros residentes en la zona del euro	13 415	13 467	1.10/12	23	1.11/12	15	Other euro area residents
16	*Créditos y préstamos*	*11 063*	*11 116*		*23*		*16*	*Loans*
17	*Valores distintos de acciones y participaciones*	*1 536*	*1 544*		*8*		*17*	*Securities other than shares*
18	*Acciones y participaciones*	*815*	*807*		*-8*		*18*	*Shares and other equity*
19	**Activos frente a no residentes en la zona del euro**	**5 019**	**5 051**		**33**		**19**	**External assets**

EUR billions

1.9 Euro area monetary aggregates and counterparts to M3. Summary

Véanse notas al final del capítulo. *See notes at the end of the chapter.*

1.9 Agregados monetarios de la zona del euro y contrapartidas de M3. Resumen

mm de euros

		Saldos consolidados final del período *Consolidated balances end-of-period*		Serie en cuadro y columna *Time series in table and column*	Operaciones (flujos ajustados) *Transactions (adjusted flows)*	Serie en cuadro y columna *Time series in table and column*		
		ene 11	feb 11		feb 11			
B	**PASIVOS DE LAS IFM**						**B**	**MFIs LIABILITIES**
20	**Depósitos de la Administración Central**	**316**	**330**		**13**		**20**	**Deposits of Central Goverment**
21	**Pasivos financieros a más largo plazo frente a otros residentes en la zona del euro**	**5 323**	**5 354**		**17**		**21**	**Longer-term financial liabilities to other euro area residents**
22	Depósitos a plazo a más de dos años	2 446	2 458		-6		22	Deposits with agreed maturity over 2 years
23	Depósitos con preaviso superior a tres meses	120	121		0		23	Deposits redeemable at notice over 3 months
24	Valores distintos de acciones a más de dos años	2 757	2 775		22		24	Securities other than shares with maturity over 2 years
25	**Capital y reservas**	**2 005**	**2 035**		**18**		**25**	**Capital and reserves**
26	**Pasivos frente a no residentes en la zona del euro**	**4 414**	**4 411**		**11**		**26**	**External liabilities**
27	**Otros pasivos netos**	**120**	**94**		**-28**		**27**	**Other net liabilities**
	PRO MEMORIA: contrapartidas de M3 distintas del crédito a residentes en la zona del euro							MEMORANDUM ITEM: M3 counterparts different from loans to euro area residents
28	Activos - pasivos frente a no residentes en la zona del euro (19 - 26)	605	640	1.10/13	22	1.11/13	28	Net external assets (19 - 26)
29	Resto de activos netos (20 + 21 + 25 + 27)	-7 764	-7 813	1.10/14	-20	1.11/14	29	Remaining net assets (20 + 21 + 25 + 27)

1.9 Euro area monetary aggregates and counterparts to M3. Summary

EUR billions

Véanse notas al final del capítulo. *See notes at the end of the chapter.*

1.10 Agregados monetarios de la zona del euro y contrapartidas de M3
Saldos del balance consolidado. Series originales (a)

mm de euros

	M1	M2	M3 (b)	Efectivo en circulación (neto)	Depósitos en todas las monedas frente a OOAAPP y OSR en la zona del euro				Otros instrumentos emitidos por IFM (netos)		Contrapartidas de M3			
					A la vista	A plazo hasta dos años	Con preaviso hasta tres meses	Cesiones temporales	Valores distintos de acciones emitidos a menos de dos años	Participaciones en fondos del mercado monetario	Crédito total (c): AAPP residentes en la zona del euro	Crédito total (c): OSR en la zona euro	Activos menos pasivos frente a no residentes en la zona del euro	Resto (neto)
	1=4+5	2=1+6+7	3=2+8a10	4	5	6	7	8	9	10	11	12	13	14
09	4 559,6	8 278,5	9 385,1	769,9	3 789,7	1 917,4	1 801,6	327,5	132,8	647,5	2 872,6	13 100,7	570,7	-7 159,0
10	4 753,6	8 472,1	9 572,5	808,6	3 945,0	1 813,8	1 904,7	427,4	120,9	552,5	3 216,2	13 380,7	630,1	-7 654,5
09 *Nov*	4 472,3	8 170,0	9 340,4	750,0	3 722,4	1 932,8	1 764,8	314,8	134,1	722,3	2 908,7	13 064,7	583,0	-7 216,0
Dic	4 559,6	8 278,5	9 385,1	769,9	3 789,7	1 917,4	1 801,6	327,5	132,8	647,5	2 872,6	13 100,7	570,7	-7 159,0
10 *Ene*	4 557,4	8 237,6	9 329,1	757,1	3 800,3	1 848,6	1 831,6	307,6	131,8	652,2	2 892,8	13 091,2	582,6	-7 237,4
Feb	4 542,6	8 216,8	9 309,0	759,5	3 783,1	1 833,4	1 840,7	323,0	125,3	644,0	2 924,6	13 084,7	590,1	-7 290,4
Mar	4 546,8	8 214,0	9 317,9	768,6	3 778,2	1 817,7	1 849,5	341,4	134,2	628,3	2 981,4	13 086,0	573,9	-7 323,4
Abr	4 629,3	8 272,8	9 404,8	772,6	3 856,7	1 784,4	1 859,1	362,4	135,5	634,2	2 994,0	13 147,3	572,0	-7 308,6
May	4 663,8	8 301,2	9 427,0	779,0	3 884,8	1 779,7	1 857,8	366,8	129,0	630,3	3 034,7	13 144,5	644,2	-7 396,3
Jun	4 713,2	8 332,8	9 467,0	785,5	3 927,7	1 768,8	1 850,9	405,9	122,8	605,7	3 091,2	13 289,0	643,6	-7 556,8
Jul	4 697,6	8 337,5	9 444,1	793,9	3 903,7	1 778,9	1 860,9	383,6	126,6	596,7	3 081,5	13 319,0	562,7	-7 519,1
Ago	4 667,7	8 342,2	9 462,9	788,0	3 879,7	1 800,8	1 873,7	386,4	126,3	608,2	3 089,1	13 330,3	600,7	-7 557,1
Sep	4 668,2	8 344,7	9 470,3	786,8	3 881,4	1 799,5	1 877,0	408,4	127,9	589,5	3 101,9	13 339,0	593,6	-7 564,2
Oct	4 675,7	8 379,9	9 458,7	789,0	3 886,7	1 823,7	1 880,5	382,9	121,6	574,3	3 286,4	13 296,6	519,0	-7 643,3
Nov	4 691,8	8 388,7	9 527,3	790,2	3 901,6	1 812,5	1 884,4	432,7	119,4	586,5	3 289,0	13 450,0	563,1	-7 774,7
Dic	4 753,6	8 472,1	9 572,5	808,6	3 945,0	1 813,8	1 904,7	427,4	120,9	552,5	3 216,2	13 380,7	630,1	-7 654,5
11 *Ene*	4 711,2	8 434,3	9 493,5	796,2	3 914,9	1 798,0	1 925,2	391,1	125,7	542,6	3 238,8	13 414,7	604,7	-7 764,7
Feb	P 4 674,3	8 414,8	9 518,6	796,3	3 878,0	1 807,9	1 932,6	430,7	123,7	549,8	3 224,8	13 467,1	640,2	-7 813,5

Véanse notas al final del capítulo.

1.11 Agregados monetarios de la zona del euro y contrapartidas de M3
Operaciones (flujos ajustados). Series originales (a)

mm de euros

	M1	M2	M3 (b)	Efectivo en circulación (neto)	Depósitos en todas las monedas frente a OOAAPP y OSR en la zona del euro				Otros instrumentos emitidos por IFM (netos)		Contrapartidas de M3			
					A la vista	A plazo hasta dos años	Con preaviso hasta tres meses	Cesiones temporales	Valores distintos de acciones emitidos a menos de dos años	Participaciones en fondos del mercado monetario	Crédito total (c): AAPP residentes en la zona del euro	Crédito total (c): OSR en la zona del euro	Activos menos pasivos frente a no residentes en zona del euro	Resto (neto)
	1=4+5	2=1+6+7	3=2+8a10	4	5	6	7	8	9	10	11	12	13	14
09	84,3	97,0	83,0	19,9	64,4	-23,9	36,6	12,5	0,1	-26,3	-33,0	-2,3	48,8	69,5
10	65,0	89,3	51,8	18,4	46,7	3,6	20,7	-5,2	0,8	-32,8	-72,1	-44,7	49,5	119,2
09 *Nov*	38,5	-7,0	-20,1	4,7	33,9	-49,3	3,8	5,5	-3,3	-15,0	-2,4	44,9	-7,1	-55,5
Dic	84,3	97,0	83,0	19,9	64,4	-23,9	36,6	12,5	0,1	-26,3	-33,0	-2,3	48,8	69,5
10 *Ene*	-4,2	-46,7	-61,5	-12,8	8,6	-71,5	29,1	-19,9	0,1	4,7	20,0	-31,1	5,1	-55,5
Feb	-16,6	-28,9	-28,5	2,4	-19,0	-21,4	9,1	15,3	-6,7	-8,2	26,9	-6,1	-15,1	-34,2
Mar	4,1	-3,2	7,7	9,1	-4,9	-16,2	8,8	18,4	9,1	-16,6	57,6	6,1	-16,2	-39,8
Abr	81,6	55,6	79,7	4,0	77,5	-35,3	9,4	21,0	1,4	1,8	14,6	72,9	-25,1	17,1
May	27,4	14,7	7,7	6,4	21,0	-11,0	-1,7	4,1	-7,2	-4,0	29,5	-18,6	27,1	-30,3
Jun	40,7	25,2	33,0	6,5	34,2	-17,6	2,1	39,0	-6,9	-24,3	52,2	29,9	-8,9	-40,2
Jul	-10,4	14,4	-15,0	8,4	-18,8	14,6	10,2	-22,1	1,2	-8,5	-13,1	45,8	-32,6	-15,2
Ago	-31,9	3,9	17,8	-6,0	-25,9	23,1	12,7	2,7	-0,5	11,7	-0,1	6,3	-0,4	11,9
Sep	7,2	16,1	18,4	-1,2	8,5	5,5	3,4	22,2	-1,2	-18,8	18,6	44,9	8,0	-53,0
Oct	9,1	37,7	-12,8	2,2	6,9	25,0	3,6	-29,6	-6,0	-14,9	187,0	-36,6	-82,4	-80,8
Nov	10,9	-2,2	57,7	1,2	9,7	-16,8	3,7	49,6	-2,6	12,9	17,0	143,6	8,5	-111,4
Dic	65,0	89,3	51,8	18,4	46,7	3,6	20,7	-5,2	0,8	-32,8	-72,1	-44,7	49,5	119,2
11 *Ene*	-45,0	-42,3	-83,7	-12,6	-32,5	-16,9	19,7	-36,2	4,7	-9,8	20,9	25,6	5,0	-135,1
Feb	P -31,6	-20,5	20,9	0,0	-31,6	9,9	1,2	39,7	-2,8	4,7	-3,9	23,1	21,6	-19,9

Véanse notas al final del capítulo.

1. PRINCIPALES INDICADORES ECONÓMICOS DE LA ZONA DEL EURO

1.12 Agregados monetarios de la zona del euro y contrapartidas de M3 Saldos del balance consolidado y operaciones (flujos ajustados) Series desestacionalizadas (a) (b)

mm de euros

	Saldos del balance consolidado								Operaciones (flujos ajustados)							
	M1	M2	M3 (c)	Efectivo en circulación (neto)	Depósitos a la vista	Otros depósitos a corto plazo excepto cesiones temporales	Cesiones temporales y otros instrumentos emitidos por IFM (netos)	Préstamos a OSR en la zona del euro	M1	M2	M3 (c)	Efectivo en circulación (neto)	Depósitos a la vista	Otros depósitos a corto plazo excepto cesiones temporales	Cesiones temporales y otros instrumentos emitidos por IFM (netos)	Préstamos a OSR en la zona del euro
	1=4+5	2=1+6	3=2+7	4	5	6	7	8	9=+13	10=14	11=+15	12	13	14	15	16
09	4 502,1	8 203,7	9 338,0	757,5	3 744,6	3 701,6	1 134,3	10 792,3	27,9	14,0	32,2	4,1	23,8	-13,9	18,2	18,0
10	4 705,9	8 400,1	9 524,2	793,6	3 912,2	3 694,2	1 124,1	11 039,4	13,9	3,2	-7,5	-2,3	16,2	-10,7	-10,7	6,1
09 *Nov*	4 471,3	8 178,3	9 345,5	753,4	3 717,9	3 707,0	1 167,2	10 739,5	10,1	-26,4	-40,6	5,6	4,5	-36,5	-14,2	4,6
Dic	4 502,1	8 203,7	9 338,0	757,5	3 744,6	3 701,6	1 134,3	10 792,3	27,9	14,0	32,2	4,1	23,8	-13,9	18,2	18,0
10 *Ene*	4 539,9	8 210,6	9 321,0	761,1	3 778,8	3 670,7	1 110,4	10 784,0	35,8	1,1	-22,6	3,5	32,2	-34,7	-23,7	-27,7
Feb	4 562,5	8 227,3	9 326,5	765,4	3 797,1	3 664,7	1 099,2	10 804,1	20,8	8,6	-2,8	4,3	16,5	-12,2	-11,4	20,1
Mar	4 577,9	8 234,2	9 342,6	774,5	3 803,5	3 656,3	1 108,4	10 810,9	15,4	6,4	14,9	9,1	6,3	-9,0	8,5	10,0
Abr	4 625,2	8 258,2	9 375,3	769,8	3 855,4	3 633,0	1 117,2	10 824,6	46,3	20,8	25,6	-4,7	50,9	-25,4	4,8	22,3
May	4 643,1	8 286,5	9 392,9	778,9	3 864,2	3 643,4	1 106,4	10 860,6	10,9	14,7	3,1	9,1	1,9	3,8	-11,6	16,7
Jun	4 663,2	8 309,7	9 434,8	783,1	3 880,1	3 646,5	1 125,0	10 958,5	11,4	16,9	34,9	4,3	7,2	5,4	18,1	17,9
Jul	4 684,3	8 332,7	9 441,4	782,8	3 901,5	3 648,4	1 108,7	10 955,2	26,3	32,7	14,4	-0,3	26,6	6,4	-18,2	20,2
Ago	4 724,3	8 395,1	9 509,6	790,0	3 934,3	3 670,9	1 114,4	11 000,1	38,0	61,6	67,2	7,2	30,8	23,6	5,6	38,4
Sep	4 688,4	8 375,5	9 496,9	790,6	3 897,8	3 687,0	1 121,5	10 967,0	-29,1	-6,0	-1,5	0,6	-29,7	23,2	4,4	4,9
Oct	4 691,4	8 400,0	9 476,2	791,8	3 899,6	3 708,6	1 076,2	10 973,7	4,6	27,0	-21,9	1,1	3,5	22,4	-48,9	13,1
Nov	4 695,2	8 402,8	9 538,3	795,9	3 899,3	3 707,6	1 135,6	11 051,4	-1,4	-8,2	51,2	4,2	-5,6	-6,8	59,4	60,0
Dic	4 705,9	8 400,1	9 524,2	793,6	3 912,2	3 694,2	1 124,1	11 039,4	13,9	3,2	-7,5	-2,3	16,2	-10,7	-10,7	6,1
11 *Ene*	4 696,6	8 414,3	9 494,3	802,6	3 894,1	3 717,7	1 080,0	11 075,4	-11,8	9,7	-34,5	8,7	-20,5	21,5	-44,2	28,8
Feb P	4 697,3	8 431,7	9 543,3	804,9	3 892,5	3 734,3	1 111,7	11 144,1	6,0	16,5	44,8	2,3	3,7	10,5	28,3	39,3

Véanse notas al final del capítulo.

1. PRINCIPALES INDICADORES ECONÓMICOS DE LA ZONA DEL EURO

1.13 Contribución de las IFM residentes en España a los agregados monetarios de la zona del euro y a las contrapartidas de M3 (a)

NEDD/SDDS (b)

mm de euros

	Saldos del balance consolidado								Operaciones (flujos ajustados)							
	Contribución a M1 (e)	Contribución a M2 (e)	Contribución a M3 (e) (c)	Contribución a las contrapartidas de M3: Contribución al crédito total(d): AAPP residentes en la zona del euro	Contribución al crédito total(d): OSR en la zona del euro	Contribución a activos-pasivos frente a no re sid. en z. euro	Contribución al resto (neto)	Efectivo	Contribución a M1 (e)	Contribución a M2 (e)	Contribución a M3 (e) (c)	Contribución a las contrapartidas de M3: Contribución al crédito total(d): AAPP residentes en la zona del euro	Contribución al crédito total(d): OSR en la zona del euro	Contribución a activos-pasivos frente a no re sid.en z. euro	Contribución al resto (neto)	Efectivo
	1	2	3	4	5	6	7	8	9	10	11	12	13	14	15	16
09	527,6	1 035,2	1 163,2	318,0	2 297,3	-47,5	-1 404,6	-83,4	6,3	6,8	17,9	4,0	9,3	15,6	-11,1	-2,0
10	515,2	1 030,6	1 139,5	320,8	2 307,6	-61,0	-1 427,9	-87,8	4,8	3,4	14,7	2,0	13,5	-8,6	7,9	-1,9
09 *Nov*	521,1	1 027,9	1 144,6	314,1	2 289,3	-60,7	-1 398,1	-81,4	2,8	0,1	-3,9	3,7	1,7	1,9	-11,3	-0,5
Dic	527,6	1 035,2	1 163,2	318,0	2 297,3	-47,5	-1 404,6	-83,4	6,3	6,8	17,9	4,0	9,3	15,6	-11,1	-2,0
10 *Ene*	522,5	1 021,6	1 133,5	309,6	2 271,7	-44,8	-1 402,9	-82,2	-5,2	-14,1	-30,3	-8,8	-26,2	4,5	0,1	1,2
Feb	523,2	1 016,1	1 125,8	307,4	2 267,0	-54,0	-1 394,7	-82,7	0,7	-5,6	-8,0	-2,6	-4,8	-8,2	7,5	-0,5
Mar	519,0	1 014,7	1 135,1	318,5	2 271,1	-48,2	-1 406,3	-82,4	-4,1	-1,4	9,2	10,7	5,6	6,1	-13,2	0,3
Abr	512,7	1 001,5	1 112,0	314,9	2 258,4	-58,6	-1 402,7	-84,0	-6,4	-13,5	-23,4	-1,9	-10,7	-9,6	-1,2	-1,7
May	519,1	1 012,3	1 112,0	320,6	2 262,4	-31,6	-1 439,4	-84,9	6,1	9,7	-1,5	6,8	3,9	30,5	-42,8	-0,8
Jun	534,3	1 028,2	1 126,2	316,4	2 284,6	-29,1	-1 445,8	-85,3	15,1	15,6	13,8	-2,8	22,2	2,8	-8,5	-0,4
Jul	519,3	1 017,2	1 105,0	310,4	2 299,4	-17,3	-1 487,5	-86,1	-14,7	-10,2	-20,0	-8,8	14,3	10,4	-35,7	-0,8
Ago	514,7	1 018,0	1 105,3	309,3	2 285,9	-32,4	-1 457,5	-85,6	-4,7	0,4	-0,1	-1,5	-13,6	-14,6	29,6	0,5
Sep	509,1	1 019,9	1 121,3	315,7	2 299,5	-50,8	-1 443,1	-85,3	-5,3	2,9	17,2	6,5	17,7	-20,6	13,8	0,3
Oct	507,0	1 021,9	1 113,1	317,8	2 288,3	-52,1	-1 440,9	-85,8	-2,1	2,1	-8,0	2,2	-11,2	-1,8	2,8	-0,5
Nov	510,6	1 027,7	1 125,4	318,4	2 298,0	-52,8	-1 438,2	-85,9	3,3	4,9	11,1	5,7	12,0	0,4	-7,1	-0,1
Dic	515,2	1 030,6	1 139,5	320,8	2 307,6	-61,0	-1 427,9	-87,8	4,8	3,4	14,7	2,0	13,5	-8,6	7,9	-1,9
11 *Ene*	504,8	1 014,7	1 110,8	320,5	2 293,8	-67,9	-1 435,7	-86,3	-10,3	-15,6	-28,4	-1,1	-13,8	-6,9	-6,6	1,5
Feb P	508,0	1 020,6	1 129,1	328,3	2 276,3	-48,0	-1 427,4	-86,5	3,2	6,0	18,5	7,6	-18,7	19,8	9,9	-0,1

Véanse notas al final del capítulo.

1. PRINCIPALES INDICADORES ECONÓMICOS DE LA ZONA DEL EURO

1.14 Evolución de los agregados monetarios de la zona del euro y de la contribución de las IFM residentes en España (a)

Porcentajes

	Tasa de crecimiento interanual de los agregados de la zona del euro (b)										Media de los tres últimos meses de la tasa de crecimiento interanual		PROMEMORIA: Tasa de crecimiento de la contribucion de las IFM residentes en España (c)				
	M1		M2		M3		Crédito a residentes (d)						M1 (e)	M2 (e)	M3 (e)	Crédito (d)	
	Zona del euro		Zona del euro		Zona del euro		AAPP	OSR			M3					AAPP	OSR
	SO	SD	SO	SD	SO	SD	UEM	UEM	del cual		Zona del euro						
									Ptmos. SO	Ptmos. SD	SO	SD					
	1	2	3	4	5	6	7	8	9	10	11	12	13	14	15	16	17
09	12,50	12,30	1,70	1,60	-0,10	-0,40	11,64	0,72	-0,10	-0,10	-0,00	-0,10	10,02	2,21	-0,76	30,80	1,10
10	4,00	4,30	2,10	2,20	1,70	1,70	11,71	1,61	1,90	1,90	1,63	1,63	-2,40	-0,56	-2,19	2,29	0,99
09 *Nov*	12,50	12,60	1,80	1,80	-0,30	-0,20	13,69	0,67	-0,70	-0,80	0,60	0,63	8,19	2,94	-1,17	36,98	1,90
Dic	12,50	12,30	1,70	1,60	-0,10	-0,40	11,64	0,72	-0,10	-0,10	-0,00	-0,10	10,02	2,21	-0,76	30,80	1,10
10 *Ene*	11,80	11,50	1,90	1,80	0,10	0,10	9,45	0,22	-0,60	-0,60	-0,10	-0,17	10,60	1,69	-1,73	23,95	0,41
Feb	11,30	11,00	1,60	1,60	-0,40	-0,40	9,14	0,24	-0,40	-0,40	-0,13	-0,23	9,59	0,42	-2,97	19,10	-0,16
Mar	10,50	11,00	1,50	1,70	-0,30	-0,10	9,83	0,17	-0,20	-0,20	-0,20	-0,13	7,57	-0,94	-3,30	19,56	-0,72
Abr	10,30	10,50	1,30	1,30	-0,30	-0,30	8,66	0,41	0,10	0,20	-0,33	-0,27	6,25	-2,20	-4,53	14,13	-1,28
May	10,20	10,30	1,40	1,50	-0,20	-	9,27	0,10	0,20	0,20	-0,27	-0,13	5,46	-1,99	-4,85	14,77	-1,55
Jun	8,80	9,30	1,40	1,50	0,20	0,30	8,30	0,03	0,30	0,30	-0,10	-	4,10	-2,11	-5,18	7,17	-1,03
Jul	8,60	8,20	1,70	1,50	0,40	0,20	7,62	0,69	0,80	0,80	0,13	0,17	1,24	-2,87	-6,05	4,93	-0,08
Ago	7,70	7,70	2,00	2,00	1,00	1,10	7,27	1,21	1,30	1,20	0,53	0,53	0,59	-2,52	-5,92	4,40	-0,08
Sep	6,30	6,20	2,00	2,00	1,10	1,10	7,10	1,16	1,20	1,20	0,83	0,80	-0,77	-1,35	-4,21	2,77	0,17
Oct	5,20	4,90	2,20	2,10	1,20	1,10	12,24	1,19	1,40	1,50	1,10	1,10	-2,23	-0,70	-3,24	2,38	0,36
Nov	4,50	4,60	2,20	2,30	2,00	2,10	12,91	1,93	2,00	2,00	1,43	1,43	-2,13	-0,24	-1,93	2,97	0,81
Dic	4,00	4,30	2,10	2,20	1,70	1,70	11,71	1,61	1,90	1,90	1,63	1,63	-2,40	-0,56	-2,19	2,29	0,99
11 *Ene*	3,10	3,20	2,20	2,30	1,40	1,50	11,66	2,05	2,40	2,40	1,70	1,77	-3,40	-0,72	-2,07	4,82	1,54
Feb P	2,80	2,90	2,30	2,40	2,00	2,00	10,49	2,27	2,60	2,60	1,70	1,73	-2,91	0,42	0,27	8,22	0,93

TASAS DE CRECIMIENTO INTERANUAL AGREGADOS DE LA UEM

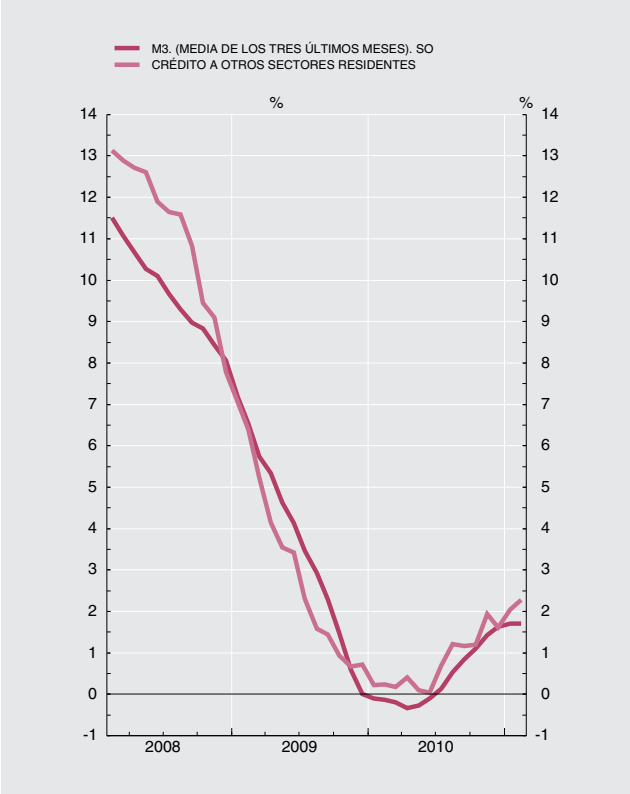

TASAS DE CRECIMIENTO INTERANUAL DE M3 Y VALOR DE REFERENCIA

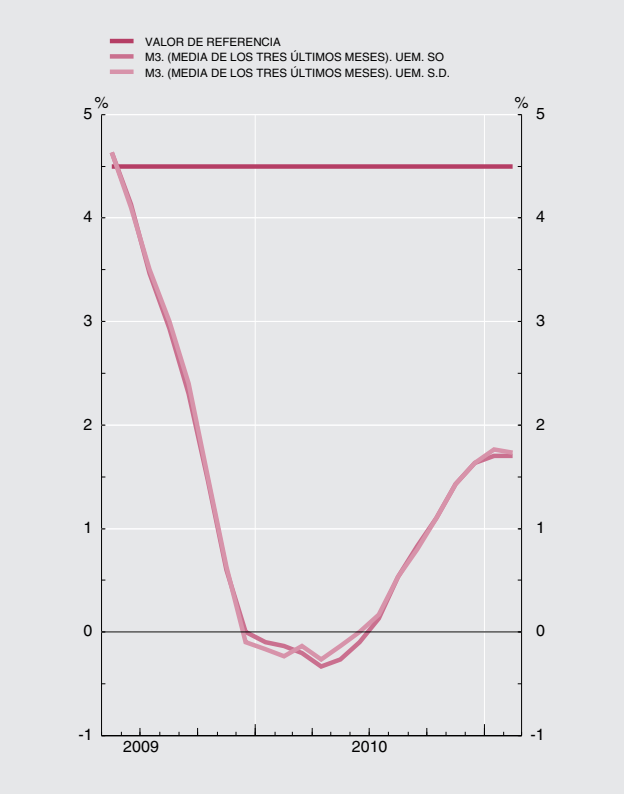

Véanse notas al final del capítulo.

1.15 Tipos de interés

Porcentajes

		Tipos de las operaciones de regulación monetaria del Eurosistema				Tipos del mercado monetario (a)			Tipos aplicados por las instituciones financieras monetarias a sectores residentes en la zona del euro (nuevas operaciones)								Rendimientos de la deuda pública (b)	
		Subastas: Operaciones de financiación		Facilidades permanentes		Depósitos (c) (d)			Depósitos					Préstamos			A tres años	A diez años
		Principales	A plazo más largo	De crédito	De depósito	A un día (EONIA)	EURIBOR		A hogares			A sociedades no financieras		A hogares: tasa anual equivalente (e)		A sociedades no financieras		
							A tres meses	A doce meses	A la vista	Hasta un año	A más de dos años	A la vista	Hasta un año	Crédito al consumo	Compra de vivienda	Hasta un año (f)		
		1	2	3	4	5	6	7	8	9	10	11	12	13	14	15	16	17
08	M	2,50	2,50	3,00	2,00	3,863	4,63	4,81	1,25	4,34	3,37	2,05	4,11	8,69	5,48	6,06	3,83	4,36
09	M	1,00	1,00	1,75	0,25	0,714	1,22	1,62	0,62	2,01	2,77	0,70	1,07	8,02	4,14	3,71	2,09	4,03
10	M	1,00	1,00	1,75	0,25	0,437	0,81	1,35	0,42	2,11	2,42	0,46	0,95	7,40	3,66	3,32	2,16	3,78
10	*Mar*	1,00	-	1,75	0,25	0,348	0,64	1,22	0,42	1,90	2,24	0,44	0,79	7,59	3,66	3,24	1,81	3,99
	Abr	1,00	1,00	1,75	0,25	0,353	0,64	1,23	0,41	2,02	2,14	0,43	0,78	7,67	3,68	3,19	1,96	4,16
	May	1,00	1,00	1,75	0,25	0,344	0,69	1,25	0,40	2,04	2,24	0,43	0,77	7,62	3,58	3,25	1,97	3,68
	Jun	1,00	1,00	1,75	0,25	0,354	0,73	1,28	0,43	2,16	2,47	0,43	0,89	7,12	3,54	3,25	2,01	3,70
	Jul	1,00	1,00	1,75	0,25	0,481	0,85	1,37	0,43	2,31	2,36	0,45	1,06	7,32	3,64	3,26	2,27	3,62
	Ago	1,00	1,00	1,75	0,25	0,426	0,90	1,42	0,43	2,21	2,35	0,45	1,01	7,37	3,76	3,38	2,21	3,44
	Sep	1,00	1,00	1,75	0,25	0,454	0,88	1,42	0,43	2,25	2,28	0,46	1,11	7,33	3,62	3,34	2,19	3,50
	Oct	1,00	1,00	1,75	0,25	0,701	1,00	1,50	0,43	2,35	2,80	0,50	1,18	7,17	3,61	3,42	2,10	3,34
	Nov	1,00	1,00	1,75	0,25	0,593	1,04	1,54	0,44	2,33	2,66	0,50	1,16	7,17	3,65	3,56	2,55	3,73
	Dic	1,00	1,00	1,75	0,25	0,498	1,02	1,53	0,43	2,27	2,59	0,51	1,19	6,89	3,68	3,50	2,75	4,07
11	*Ene*	1,00	1,00	1,75	0,25	0,659	1,02	1,55	0,43	2,38	2,77	0,54	1,29	7,18	3,83	3,46	2,94	3,94
	Feb	1,00	1,00	1,75	0,25	0,707	1,09	1,71	0,44	2,36	2,80	0,52	1,32	7,31	3,90	3,59	3,19	4,48
	Mar	1,00	1,00	1,75	0,25	0,650	1,17	1,92	...	...	...	...	...	...	...	...	...	...

OPERACIONES DE REGULACIÓN MONETARIA DEL EUROSISTEMA MERCADO MONETARIO Y DEUDA PÚBLICA

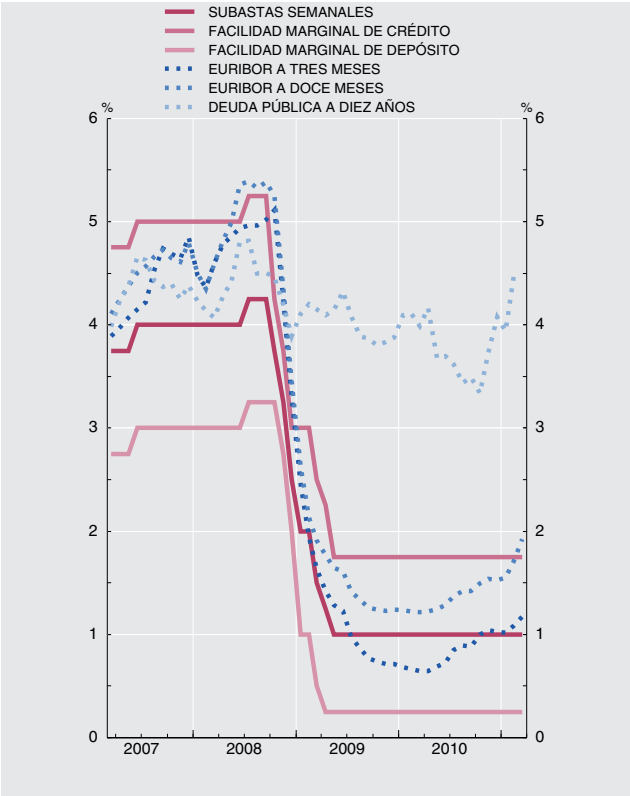

TIPOS APLICADOS POR LAS IFM A SECTORES RESIDENTES EN LA ZONA DEL EURO

Véanse notas al final del capítulo.

1.16 Tipos de cambio (a)

Medias del período. Unidades de moneda nacional por ecu o euro (bilateral); Índice 1999 I = 100 (efectivo)

	Dólar estadounidense	Yen japonés	Franco suizo	Libra esterlina	Corona sueca	Corona danesa	Corona noruega	Dólar canadiense	Tipo de cambio efectivo del euro (b)	
									Nominal	Real
	1	2	3	4	5	6	7	8	9	10
05	1,244	136,9	1,548	0,684	9,28	7,45	8,01	1,509	102,9	103,8
06	1,256	146,1	1,573	0,682	9,25	7,46	8,05	1,424	102,8	103,8
07	1,371	161,3	1,643	0,684	9,25	7,45	8,02	1,469	106,4	106,8
08	1,471	152,3	1,587	0,797	9,62	7,46	8,23	1,560	110,4	109,9
09	1,394	130,3	1,510	0,891	10,62	7,45	8,73	1,585	111,7	110,6
10	1,326	116,4	1,381	0,858	9,54	7,45	8,00	1,365	104,7	103,0
09 *Oct*	1,482	133,9	1,514	0,916	10,31	7,44	8,36	1,562	114,2	112,7
Nov	1,491	133,0	1,510	0,899	10,33	7,44	8,41	1,581	114,0	112,4
Dic	1,461	131,2	1,502	0,900	10,41	7,44	8,41	1,540	113,0	111,2
10 *Ene*	1,427	130,3	1,477	0,883	10,19	7,44	8,18	1,488	110,8	108,9
Feb	1,369	123,5	1,467	0,876	9,95	7,44	8,10	1,445	108,0	106,0
Mar	1,357	123,0	1,448	0,902	9,73	7,44	8,04	1,389	107,4	105,9
Abr	1,341	125,3	1,434	0,875	9,66	7,44	7,93	1,347	106,1	104,6
May	1,257	115,8	1,418	0,857	9,66	7,44	7,89	1,306	102,8	101,4
Jun	1,221	111,0	1,377	0,828	9,57	7,44	7,91	1,267	100,6	99,4
Jul	1,277	111,7	1,346	0,836	9,50	7,45	8,02	1,332	102,5	101,0
Ago	1,289	110,0	1,341	0,824	9,42	7,45	7,93	1,341	102,1	100,5
Sep	1,307	110,3	1,309	0,840	9,22	7,45	7,92	1,351	102,5	100,8
Oct	1,390	113,7	1,345	0,876	9,28	7,46	8,11	1,415	106,0	104,1
Nov	1,366	112,7	1,344	0,855	9,32	7,45	8,15	1,383	104,7	102,7
Dic	1,322	110,1	1,281	0,848	9,06	7,45	7,90	1,333	102,6	100,5
11 *Ene*	1,336	110,4	1,278	0,847	8,91	7,45	7,82	1,328	102,4	100,2
Feb	1,365	112,8	1,297	0,846	8,79	7,46	7,82	1,348	103,4	101,2
Mar	1,400	114,4	1,287	0,867	8,89	7,46	7,83	1,367	105,2	...

Véanse notas al final del capítulo

NOTAS A LOS CUADROS DEL CAPÍTULO 1. PRINCIPALES INDICADORES DE LA ZONA DEL EURO

Cuadro 1.1

Fuentes: Eurostat y BCE *(Boletín Mensual,* «Estadísticas de la zona del euro»).

a. Entre los componentes no se ha incluido la variación de existencias. Basados principalmente en el SEC 95.

b. Las exportaciones y las importaciones comprenden bienes y servicios e incluyen los intercambios comerciales transfronterizos dentro de la zona del euro.

c. Los datos de ocupados se basan en el SEC 95. Debido a diferencias de cobertura, los datos trimestrales no se corresponden totalmente con los anuales. Los datos de parados siguen las recomendaciones de la OIT.

d. Miles de millones de ecus hasta final de 1998.

Cuadro 1.2

Fuente: BCE, *Boletín Mensual*, «Estadísticas de la zona del euro».

a. Datos no consolidados.

b. Incluye las adquisiciones netas de objetos valiosos y activos no producidos.

Cuadro 1.5

Fuente: Eurostat.

a. Se ha revisado el año 2001 como consecuencia de la inclusión de los precios rebajados en los índices de España e Italia y de una nueva cesta de la compra en el índice de España.

b. Incluidas bebidas alcohólicas y tabaco.

c. Referido al índice del período 2006.

Cuadro 1.6

Fuentes: Eurostat y BCE *(Boletín Mensual,* «Estadísticas de la zona del euro»).

a. Datos correspondientes al SEC 95.

b. No incluye los datos de Estonia.

c. Diferencias entre la variación anual de la deuda bruta nominal consolidada y el déficit, en porcentaje del PIB.

Cuadro 1.7

Fuentes: Eurostat y BCE *(Boletín Mensual*, «Estadísticas de la zona del euro»).

a. Datos correspondientes al SEC 95.

b. No incluye los datos de Estonia.

Cuadro 1.8

Fuentes: BCE y elaboración propia.

a. Incluye, además, la contrapartida de las transacciones monetarias de la Administración Central.

Cuadro 1.9

Fuentes: BCE y elaboración propia.

Cuadro 1.10

Fuente: BCE.

a. Los datos corresponden a la composición por países de la zona del euro en sus distintas etapas.

b. Incorpora los ajustes introducidos en determinados instrumentos (participaciones en fondos del mercado monetario, instrumentos del mercado monetario y valores distintos de acciones a menos de dos años), emitidos por IFM residentes en la zona del euro, con el fin de deducir la parte de tales emisiones que, por estar en poder de no residentes, no debe incluirse en M3. Estos ajustes, que no se habían podido introducir hasta el año 2001, por las limitaciones de las fuentes estadísticas, se han llevado a cabo en dos etapas y han supuesto la modificación de la serie histórica desde enero de 1999 inclusive. En la primera etapa (mayo de 2001) se revisó la parte correspondiente a las participaciones en los fondos del mercado monetario, y en la segunda (octubre de 2001), la correspondiente a los restantes instrumentos. Para más detalles, véase recuadro 1 del *Boletín Mensual del BCE* de noviembre de 2001.

c. Incluye préstamos y valores.

Cuadro 1.11

Fuente: BCE.

a. Los datos corresponden a la composición por países de la zona del euro en sus distintas etapas.

b. Véase nota (b) del cuadro 1.10.

c. Incluye préstamos y valores.

Cuadro 1.12

Fuente: BCE.

a. Los datos corresponden a la composición por países de la zona del euro en sus distintas etapas.

b. Se puede obtener un detalle del método utilizado para el cálculo de las series desestacionalizadas en la publicación del BCE «Seasonal adjustment of monetary aggregates and HICP for the euro area», agosto 2000.

c. Véase nota (b) del cuadro 1.10.

Cuadro 1.13

Fuente: BE.

a. Los datos corresponden a la composición por países de la zona del euro en sus distintas etapas.

b. Cuadro incluido entre los requerimientos del FMI en el contexto de las Normas Especiales de Distribución de Datos (NEDD).

c. Véase nota (b) del cuadro 1.10.

d. Incluye créditos y valores.

e. Estos agregados excluyen el efectivo en manos del público, que está incluido entre las contrapartidas. Desde enero de 2002 se ha calculado el efectivo en manos del público aplicando a los billetes de euro en circulación el porcentaje que se asigna al Banco de España de acuerdo con el sistema contable establecido en el Eurosistema (véase nota al balance de situación resumido que figura al final de este boletín), más las monedas en euros y los billetes y mone-

das en pesetas no cambiados a euros, menos las tenencias de efectivo de las IFM. Desde enero de 2003 se han excluido los billetes y monedas en pesetas no convertidos a euros.

Cuadro 1.14

Fuentes: BCE y BE.

a. Los datos corresponden a la composición por países de la zona del euro en sus distintas etapas.

b. Tasas calculadas sobre operaciones (flujos ajustados).

c. La contribución de las IFM residentes en España está referida a las series originales.

d. Incluye préstamos y valores.

e. Tasas calculadas sobre las contribuciones que excluyen el efectivo [véase nota (e) del cuadro 1.13].

Cuadro 1.15

Fuente: BCE, Boletín Mensual, «Estadísticas de la zona del euro», cuadros 1.2, 1.3, 4.5, 4.6 y 4.7.

a. Los tipos mensuales y anuales son medias del periodo, excepto el tipo a un día hasta diciembre de 1998.

b. Hasta diciembre de 1998, los rendimientos de la zona del euro a 3 años son datos a fin de periodo, y los rendimientos a 10 años son medias del periodo. A partir de entonces, todos los rendimientos son medias del periodo.

c. Para fechas anteriores a enero de 1999, los tipos de interés sintéticos de la zona del euro se han calculado ponderando los tipos de interés nacionales por el PIB.

d. A partir de enero de 1999, la columna 5 recoge el índice medio del tipo del euro a un día (EONIA); el resto de tipos de interés del mercado monetario son, a partir de enero de 1999, los tipos interbancarios de oferta de la zona del euro (EURIBOR).

e. La tasa anual equivalente es la tasa media ponderada de todos los plazos, que es igual al coste total de los préstamos. Este coste total comprende un componente de tipo de interés y un componente de comisiones.

f. Tipo de interés aplicado a préstamos hasta 1 millón de euros.

Cuadro 1.16

Fuente: BCE, *Boletín Mensual*, «Estadísticas de la zona del euro», cuadros 8.1 y 8.2.

a. Hasta diciembre de 1998, tipos de cambio del ecu (fuente: BPI); a partir de enero de 1999, tipos de cambio del euro.

b. Los tipos de cambio efectivos del euro son índices calculados por el BCE basados en medias ponderadas de los tipos de cambio bilaterales del euro. Una variación positiva indica una apreciación del euro. Las ponderaciones se basan en el comercio de manufacturas con los principales socios comerciales de la zona, y captan los efectos de terceros mercados. El tipo de cambio efectivo real se calcula utilizando como deflactor el índice de precios de consumo (IPC). Para más información sobre el cálculo de los tipos de cambio efectivos, véanse las notas generales del cuadro 8.1 del boletín mensual del BCE, que pueden descargarse de la dirección del BCE en Internet (www.ecb.europa.eu).

2 PRINCIPALES INDICADORES ECONÓMICOS
(Estadísticas españolas)
MAIN ECONOMIC INDICATORS
(Spanish Statistics)

2. PRINCIPALES INDICADORES ECONÓMICOS

2.1 Contabilidad Nacional de España
Base 2000

(Última información disponible publicada por el INE el 16/02/11)

Tasas de variación interanual (a)

	2009	2010	2009		2010				
			III	IV	I	II	III	IV	
A. PIB Y AGREGADOS DE LA DEMANDA									**A. GDP AND DEMAND AGGREGATES**
1. Gasto en consumo final (b)	-2,3	0,7	-2,3	-1,8	-0,5	1,5	0,9	0,9	1. Final consumption expenditure (b)
1.1. Gasto en consumo final de los hogares y de las ISFLSH	-4,2	1,2	-4,1	-2,6	-0,3	2,1	1,5	1,6	1.1. Final consumption expenditure of households and NPISHs
1.2. Gasto en consumo final de las AAPP	3,2	-0,7	2,7	0,2	-1,1	-0,1	-0,7	-0,9	1.2. Final consumption expenditure of general government
2. Formación bruta de capital fijo	-16,0	-7,6	-16,4	-14,0	-10,5	-6,7	-6,7	-6,1	2. Gross fixed capital formation
2.1. Bienes de equipo	-24,8	1,8	-25,5	-16,9	-4,6	8,7	2,4	1,2	2.1. Machinery, equipment and other goods
2.2. Construcción	-11,9	-11,1	-11,7	-11,9	-11,3	-11,3	-11,2	-10,6	2.2. Buildings and other construction
2.3. Otros productos	-16,2	-8,2	-18,7	-17,2	-15,8	-11,0	-3,0	-1,5	2.3. Other products
3. Variación de existencias (c)	-0,0	0,1	-0,0	-0,1	0,0	0,1	0,1	0,1	3. Change in inventories (c)
4. DEMANDA NACIONAL (1 + 2 + 3) (d)	-6,0	-1,1	-6,1	-5,0	-3,0	-0,3	-0,7	-0,6	4. DOMESTIC DEMAND (1 + 2 + 3) (d)
5. Exportaciones de bienes y servicios	-11,6	10,3	-11,0	-2,1	9,4	11,9	9,4	10,5	5. Exports of goods and services
5.1. Exportaciones de bienes	-12,5	13,6	-11,5	2,1	14,7	16,3	11,3	12,3	5.1. Exports of goods
5.2. Exportaciones de servicios	-10,0	5,5	-10,2	-13,3	0,1	6,8	5,8	9,5	5.2. Exports of services
5.3. Consumo de no residentes en el territorio económico	-9,6	2,5	-9,3	-5,4	-0,2	0,2	5,8	4,4	5.3. Consumption of non-residents in the economic territory
6. Importaciones de bienes y servicios	-17,8	5,4	-17,2	-9,2	2,0	9,6	5,0	5,3	6. Imports of goods and services
6.1. Importaciones de bienes	-19,2	6,2	-18,4	-8,3	3,0	10,4	5,8	5,6	6.1. Imports of goods
6.2. Importaciones de servicios	-12,5	3,1	-13,5	-13,4	-1,4	7,5	1,6	5,0	6.2. Imports of services
6.3. Consumo de residentes en el resto del mundo	-13,4	2,6	-8,7	-5,6	-0,7	2,8	4,9	3,2	6.3. Consumption of residents in the rest of the world
7. PIB A PRECIOS DE MERCADO (4 + 5 - 6)	**-3,7**	**-0,1**	**-3,9**	**-3,0**	**-1,4**	**-0,0**	**0,2**	**0,6**	**7. GDP AT MARKET PRICES (4 + 5 - 6)**
B. PRECIOS Y COSTES									**B. PRICES AND COSTS**
1. Deflactor del consumo final de los hogares y de las ISFLSH	0,1	2,8	-0,5	0,6	1,9	2,5	3,1	3,6	1. Deflator of final consumption of households and NPISHs
2. Deflactor del PIB	0,6	1,0	0,1	0,3	0,6	0,5	1,3	1,4	2. GDP deflator
3. Remuneración por asalariado	4,1	0,7	3,9	3,2	1,7	1,5	-0,1	-0,4	3. Compensation per employee
4. Costes laborales unitarios	1,0	-1,5	0,3	0,0	-0,9	-0,9	-1,9	-2,3	4. Unit labour costs
C. MERCADO DE TRABAJO									**C. LABOUR MARKET**
1. Puestos de trabajo equivalentes a tiempo completo									1. Full-time equivalent jobs
1.1. Ocupados	-6,6	-2,4	-7,2	-6,0	-3,9	-2,4	-1,6	-1,4	1.1. Employment
1.1.1. Asalariados	-6,6	-2,2	-7,3	-5,6	-3,9	-2,3	-1,3	-1,3	1.1.1. Employees
1.1.2. Autónomos	-6,9	-3,3	-7,1	-8,1	-3,9	-3,4	-3,8	-1,9	1.1.2. Self-employed

(Latest released INE information as at 16/02/11)

Annual percentage changes (a)

2.1 National Accounts of Spain
Base year 2000

2. MAIN ECONOMIC INDICATORS

2. PRINCIPALES INDICADORES ECONÓMICOS

2.1 Contabilidad nacional de España (Continuación)
Base 2000

(Última información disponible publicada por el INE el 16/02/11)

Millones de euros (a)

	2009	2010	2009		2010				
			III	IV	I	II	III	IV	
Pro memoria: **A. PIB pm a precios corrientes (e)**									**Memorandum items:** **A. GDP at current market prices (e)**
A.1 Serie corregida de efectos estacionales y calendario	1 053 914	1 062 591	262 325	262 526	263 675	264 692	266 366	267 858	A.1 Seasonally- and working-day-adjusted series
A.2 Serie datos brutos	1 053 914	1 062 591	251 910	274 495	256 532	271 219	254 998	279 842	A.2 Original data series

(Latest released INE information as at 16/02/11)

EUR millions (a)

2.1 National Accounts of Spain (cont'd)
Base year 2000

2. MAIN ECONOMIC INDICATORS

Fuente: INE./ *Source: INE.*

(a) Series oficiales de la CNE elaboradas según el SEC95. Salvo indicación en contrario, series corregidas de efectos estacionales y de calendario (véase nota e). / *Official National Accounts of Spain (CNE) series, compiled according to ESA95. Unless indicated otherwise, the series are seasonally- and working-day-adjusted data (see Note e).*

(b) El gasto en consumo final puede realizarse en el territorio económico o en el resto del mundo (SEC95, 3.75). Luego incluye el consumo de los residentes en el resto del mundo, que, posteriormente, se deduce en la rúbrica Importaciones de bienes y servicios. / *Final consumption expenditure may take place on the domestic territory or abroad (ESA95, 3.75), It therefore includes residents' consumption abroad, which is subsequently deducted in Imports of goods and services.*

(c) Aportación al crecimiento del PIB. / *Contribution to GDP growth rate.*

(d) Demanda de los residentes dentro y fuera del territorio económico. / *Residents' demand within and outside the economic territory.*

(e) El INE publica en el marco del SEC95, en la Base 2000, además de la serie de datos brutos, una serie trimestral del PIB y sus componentes, resultado de la aplicación a los datos brutos de determinados filtros estadísticos, Serie corregida de efectos estacionales y de calendario, en la que que se ha eliminado el componente estacional y se ha ajustado el número de días laborables. / *INE publishes, in the framework of ESA95, and in base year 2000 terms, not only its original data, but also a quarterly series of GDP and its components, obtained by applying certain statistical filters to the original series. Seasonally- and working-day-adjusted series.*

2. PRINCIPALES INDICADORES ECONOMICOS

2.2 Economía nacional (consolidada). Cuenta de operaciones no financieras Base 2000

(Última información disponible publicada por el INE el 16/02/11)

Millones de euros (a)

	2009	2010	2009 III	2009 IV	2010 I	2010 II	2010 III	2010 IV	
1. PIB a precios de mercado	**1 053 914**	**1 062 591**	**251 910**	**274 495**	**256 532**	**271 219**	**254 998**	**279 842**	**1. GDP at market prices**
2. Remuneración de asalariados	**-126**	**-69**	**-35**	**-12**	**-4**	**-88**	**19**	**4**	**2. Compensation of employees**
Del resto del mundo	1 354	1 446	318	349	376	352	367	351	From the rest of the world
Al resto del mundo (-)	-1 480	-1 515	-353	-361	-380	-440	-348	-347	To the rest of the world (-)
3. Impuestos sobre la producción y las importaciones al resto del mundo (-)	**-2 943**	**-2 304**	**-585**	**-659**	**-913**	**-587**	**-740**	**-64**	**3. Taxes on production and imports to the rest of the world (-)**
4. Subvenciones del resto del mundo	**6 147**	**5 937**	**279**	**4 270**	**488**	**699**	**231**	**4 519**	**4. Subsidies from the rest of the world**
5. Rentas de la propiedad	**-27 451**	**-17 653**	**-4 626**	**-5 849**	**-4 149**	**-5 403**	**-4 889**	**-3 212**	**5. Property income**
Del resto del mundo	42 273	41 069	10 546	11 325	7 696	10 916	8 725	13 732	From the rest of the world
Al resto del mundo (-)	-69 724	-58 722	-15 172	-17 174	-11 845	-16 319	-13 614	-16 944	To the rest of the world (-)
6. Transferencias corrientes	**-10 972**	**-10 905**	**-1 940**	**-3 110**	**-3 474**	**-1 629**	**-2 512**	**-3 290**	**6. Current transfers**
Del resto del mundo	11 955	12 175	2 910	3 860	2 926	3 058	3 261	2 930	From the rest of the world
Al resto del mundo (-)	-22 927	-23 080	-4 850	-6 970	-6 400	-4 687	-5 773	-6 220	To the rest of the world (-)
7. Renta nacional disponible (1 a 6)	**1 018 569**	**1 037 597**	**245 003**	**269 135**	**248 480**	**264 211**	**247 107**	**277 799**	**7. National disposable income (1 to 6)**
8. Gasto en consumo final (-)(b)	**-819 206**	**-841 291**	**-201 222**	**-215 891**	**-199 120**	**-214 156**	**-206 710**	**-221 305**	**8. Final consumption expenditure (-)(b)**
9. Ahorro nacional bruto (7 + 8)	**199 363**	**196 306**	**43 781**	**53 244**	**49 360**	**50 055**	**40 397**	**56 494**	**9. Gross national saving (7 + 8)**
10. Transferencias de capital	**4 479**	**6 631**	**744**	**1 192**	**1 800**	**1 978**	**1 284**	**1 569**	**10. Capital transfers**
Del resto del mundo	5 190	7 350	987	1 340	1 995	2 153	1 466	1 736	From the rest of the world
Al resto del mundo (-)	-711	-719	-243	-148	-195	-175	-182	-167	To the rest of the world (-)
11. Adquisiciones menos cesiones de activos no financieros no producidos	**-450**	**312**	**-63**	**-172**	**15**	**-48**	**231**	**114**	**11. Acquisitions less sales of non-financial non-produced assets**
12. Formación bruta de capital (-)	**-257 370**	**-244 294**	**-53 854**	**-66 255**	**-65 259**	**-63 668**	**-50 220**	**-65 147**	**12. Gross capital formation (-)**
13. Capacidad (+) o necesidad (-) de financiación de la nación (9 a 12)	**-53 978**	**-41 045**	**-9 392**	**-11 991**	**-14 084**	**-11 683**	**-8 308**	**-6 970**	**13. Net lending (+) or net borrowing (-) of the nation (9 to 12)**
14. Capacidad (+) o necesidad (-) de financiación de la nación en % del PIBpm (13/1)*100 (c)	**-5,12**	**-3,86**	**-0,89**	**-1,14**	**-1,33**	**-1,10**	**-0,78**	**-0,66**	**14. Net lending (+) or net borrowing (-) of the nation as % of GDPmp (13/1)*100 (c)**

(Latest released INE Information as at 16/02/11)

EUR millions (a)

2.2 Total Economy (consolidated). Non-financial transactions account Base year 2000

2. MAIN ECONOMIC INDICATORS

Fuente: INE. / *Source: INE*

(a) Series oficiales según SEC95 (Base 2000), Cuenta del Resto del mundo y agregados macroeconómicos. Series de datos brutos. / *Official National Accounts of Spain series compiled according to ESA95 (Base 2000), rest of the world account and macroecomic aggregates Original data series.*

(b) El gasto en consumo final puede realizarse en el territorio económico o en el resto del mundo (SEC95, 3.75). Luego incluye el consumo de los residentes en el resto del mundo, que, posteriormente, se deduce en la rúbrica Importaciones de bienes y servicios. / *Final consumption expenditure may take place on the domestic territory or abroad (ESA95, 3.75), It therefore includes residents' consumption abroad, which is subsequently deducted in Imports of goods and services.*

(c) Los porcentajes de los trimestres se calculan: 1) Cuando se dispone del PIB de los cuatro trimestres del año en cuestión se toma como referencia el PIB del año; 2) Cuando no se dispone del PIB de los cuatro trimestres del año en cuestión se toma como referencia el PIB anual que resulta de agregar el PIB trimestral de los últimos cuatro trimestres. / *The quarterly percentages are calculed: 1) When the GDP for the four quarters of the year in question is available, using the GDP for the year; 2) when the GDP for the four quarters of the year in question is not available, using the annual GDP obtained by aggregating the quarterly GDP figures for the last four quarters.*

2. PRINCIPALES INDICADORES ECONÓMICOS

2.3 Economía nacional. Cuentas corrientes y de capital Detalle por sectores institucionales. (Primera parte) Base 2000

Período de referencia: 2009 (Última información disponible publicada por el INE el 30/12/10)

Millones de euros

	Economía nacional (no consolidada)/ *National economy (non-consolidated) (S.1)*	Instituciones financieras/ *Financial institutions (S.12)*	Administraciones públicas/ *General government (S.13)*	Sociedades no financieras/*Non financial corporations (S.11)*	Hogares e instituciones sin fines de lucro/ *Households and non-profit institutions S.14,15)*	Operaciones no sectorizadas/ *Unsectorised transactions*	Operaciones entre sectores residentes/ *Transactions between resident sectors*	Economía nacional (consolidada)/ *National economy (consolidated) (S.1*)*	Resto del mundo/ *Rest of the world (S.2)*	Total (S.1+S.2)	
	1	2	3	4	5	6	7	8	9	10	
I. CAPACIDAD (+) /NECESIDAD (-) DE FINANCIACIÓN (II - III)	**-53 978**	**15 137**	**-117 268**	**-21 889**	**70 042**	**-**	**-**	**-53 978**	**53 978**	**-**	**I. NET LENDING (+) OR NET BORROWING (-)**
II. RECURSOS	**3 501 237**	**239 229**	**530 657**	**1 254 146**	**1 402 990**	**74 215**	**839 040**	**2 662 197**	**355 474**	**3 856 711**	**II. RESOURCES**
1. Producción de bienes y servicios	2 007 209	89 980	205 072	1 190 654	447 288	74 215	-	2 007 209	-	2 007 209	1. Production of goods and services
2. Importaciones de bienes y servicios	-	-	-	-	-	-	-	-	269 026	269 026	2. Imports of goods and services
3. Remuneración de asalariados	516 673	-	-	-	516 673	-	-	516 673	1 480	518 153	3. Compensation of employees
4. Impuestos netos de subvenciones sobre producción e importaciones	79 608	-	79 608	-	-	-	-	79 608	-3 204	76 404	4. Taxes net of subsidies on production and imports
5. Rentas de la propiedad	224 867	120 057	10 633	33 843	60 334	-	182 594	42 273	69 724	294 591	5. Property income
6. Transferencias corrientes	524 834	30 226	250 109	14 099	230 400	-	512 879	11 955	22 927	547 761	6. Current transfers
7. Transferencias sociales en especie	142 070	-	-	-	142 070	-	142 070	-	-	142 070	7. Social transfers in kind
8. Ajuste por la variación de la participación neta de los hogares en los fondos de pensiones	1 497	-	-	-	1 497	-	1 497	-	-	1 497	8. Adjustment for the change in net equity of households in pension fund reserves
9. Transferencias de capital a cobrar	15 982	483	-597	10 399	5 697	-	10 792	5 190	711	16 693	9. Capital transfers receivable
10. Transferencias de capital a pagar (-)	-11 503	-1 517	-14 168	5 151	-969	-	-10 792	-711	-5 190	-16 693	10. Capital transfers payable (-)
III. EMPLEOS	**3 555 215**	**224 092**	**647 925**	**1 276 035**	**1 332 948**	**74 215**	**839 040**	**2 716 175**	**301 496**	**3 856 711**	**III. USES**
1. Consumos intermedios	953 295	26 784	60 706	691 397	174 408	-	-	953 295	-	953 295	1. Intermediate consumption
2. Exportaciones de bienes y servicios	-	-	-	-	-	-	-	-	246 364	246 364	2. Exports of goods and services
3. Remuneración de asalariados	516 799	22 815	125 164	314 402	54 418	-	-	516 799	1 354	518 153	3. Compensation of employees
4. Impuestos netos de subvenciones sobre producción e importaciones	76 404	405	338	2 049	-603	74 215	-	76 404	-	76 404	4. Taxes net of subsidies on production and imports
5. Rentas de la propiedad	252 318	128 078	18 672	89 975	15 593	-	182 594	69 724	42 273	294 591	5. Property income
6. Transferencias corrientes	535 806	34 809	172 444	43 926	284 627	-	512 879	22 927	11 955	547 761	6. Current transfers
7. Transferencias sociales en especie	142 070	-	132 200	-	9 870	-	142 070	-	-	142 070	7. Social transfers in kind
8. Gasto en consumo final/Consumo final efectivo	819 206	-	90 582	-	728 624	-	-	819 206	-	819 206	8. Final consumption expenditure/Actual final consumption
9. Ajuste por la variación de la participación neta de los hogares en los fondos de pensiones	1 497	1 497	-	-	-	-	1 497	-	-	1 497	9. Adjustment for the change in net equity of households in pension fund reserves
10. Formación bruta de capital fijo	252 961	9 704	46 068	130 018	67 171	-	-	252 961	-	252 961	10. Gross fixed capital formation
11. Adquisiciones menos cesiones de activos no financieros no producidos	450	-	1 751	493	-1 794	-	-	450	-450	-	11. Acquisitions less sales of non-financial non-produced assets
12. Var.existencias y adq. netas de objetos valiosos	4 409	-	-	3 775	634	-	-	4 409	-	4 409	12. Changes in inventories and net acq. of valuables

Reference period: 2009 (Information of the INE as at 30/12/10)

EUR millions

2.3 Total Economy. Current and capital accounts by institutional sector Base year 2000

2. MAIN ECONOMIC INDICATORS

2. PRINCIPALES INDICADORES ECONÓMICOS

2.3 Economía nacional. Cuentas corrientes y de capital Detalle por sectores institucionales. (Continuación) Base 2000

Período de referencia: 2009 (Última información disponible publicada por el INE el 30/12/10)

Millones de euros

	Economía nacional (no consolidada)/ *National economy (non-consolidated) (S.1)*	Instituciones financieras/ *Financial institutions (S.12)*	Administraciones Públicas/ *General government (S.13)*	Sociedades no financieras/*Non financial corporations (S.11)*	Hogares e instituciones sin fines de lucro/ *Households and non-profit institutions S.14,15)*	Operaciones no sectorizadas/ *Unsectorised transactions*	Operaciones entre sectores residentes/ *Transactions between resident sectors*	Economía nacional (consolidada)/ *National economy (consolidated) (S.1*)*	Resto del mundo/ *Rest of the world (S.2)*	Total (S.1+S.2)	
	1	2	3	4	5	6	7	8	9	10	
IV. SALDOS CONTABLES											**IV. BALANCING ITEMS**
1. Cuenta de producción: PIB/Valor añadido bruto	1 053 914	63 196	144 366	499 257	272 880	74 215	-	1 053 914	-	-	1. Production account: GDP/Gross value added
2. Cuenta de explotación: Excedente bruto de explotación y renta mixta bruta	460 711	39 976	18 864	182 806	219 065	-	-	460 711	-	-	2. Generation of income account: Gross operating surplus and mixed income
3. Cuenta de asignación de la renta primaria: Renta Nacional Bruta (RNB)/saldo de rentas primarias bruto	1 029 541	31 955	90 433	126 674	780 479	-	-	1 029 541	-	-	3. Allocation of primary income account: GNI/Gross balance of primary income
4. Cuenta de distribución secundaria de la Renta: RNDB/Renta disponible bruta	1 018 569	27 372	168 098	96 847	726 252	-	-	1 018 569	-	-	4. Secondary distribution of income account: GNDI/Gross disposable income
5. Cuenta de redistribución de la renta en especie: RNDAB/Renta disponible ajustada bruta	1 018 569	27 372	35 898	96 847	858 452	-	-	1 018 569	-	-	5. Redistribution of income in kind account: GNADI/Gross adjusted disposable income
6. Cuenta de bienes y servicios, y de operaciones corrientes del resto del mundo:											6. Accounts of goods and services, and current transactions of the rest of the world:
6.1. Saldo de intercambios exteriores de bienes y servicios	-	-	-	-	-	-	-	-	22 662	-	6.1. External balance of goods and services
6.2. Saldo de operaciones corrientes con el exterior	-	-	-	-	-	-	-	-	58 007	-	6.2. Current external balance
7. Cuenta de utilización de la renta disponible: ANB/Ahorro bruto	199 363	25 875	-54 684	96 847	131 325	-	-	199 363	-	-	7. Use of income account: GNS/Gross saving
8. Cuenta de adquisiciones de activos no financieros: capacidad (+)/necesidad (-) de financiación	-53 978	15 137	-117 268	-21 889	70 042	-	-	-53 978	53 978	-	8. Acquisition of non-financial assets account: Net lending (+) or net borrowing (-)

Reference period: 2009 (Information of the INE as at 30/12/10)

EUR millions

2.3 Total Economy. Current and capital accounts by institutional sector (Continued) Base year 2000

2. MAIN ECONOMIC INDICATORS

Fuente: INE, IGAE y estimación BE. / Source: INE, IGAE and BE estimates.

2. CUENTAS FINANCIERAS

2.4 Cuentas de operaciones financieras. Detalle por sectores institucionales

Período de referencia: 2010-III (Última información disponible publicada en 20/01/2011)

Millones de euros

	TOTAL ECONOMÍA (no consolidada) (S.1)/ *TOTAL ECONOMY (non-consolidated) (S.1)* 1=2a5	Instituciones financieras (S.12)/ *Financial institutions (S.12)* 2	Administraciones públicas (S.13)/ *General government (S.13)* 3	Sociedades no financieras (S.11)/ *Non-financial corporations (S.11)* 4	Hogares e instituciones sin fines de lucro (S.14/5)/ *Households and non-profit institutions (S.14/5)* 5	Operaciones entre sectores residentes/ *Transactions between residents sectors* 6	TOTAL ECONOMÍA (consolidada) (S.1*)/ *TOTAL ECONOMY (consolidated) (S.1*)* 7=1-6	RESTO DEL MUNDO (S.2)/ *REST OF THE WORLD (S.2)* 8	Total/ *Total* 9=1+8	
I.ADQUISICIONES NETAS DE ACTIVOS FINANCIEROS (F)	**1 741**	**-39 845**	**2 742**	**43 451**	**-4 607**	**5 043**	**-3 302**	**3 737**	**5 478**	**I. NET ACQUISITION OF FINANCIAL ASSETS (F)**
1. Oro monetario y DEG (F.1)	-28	-28	-	-	-	-	-28	28	-	1. Monetary gold and SDRs (F.1)
2. Efectivo y depósitos (F.2)	-71 659	-56 338	-11 240	-5 418	1 337	-55 196	-16 463	-24 626	-96 284	2. Currency and deposits (F.2)
2.1. Efectivo (F.21)	-1 737	116	-	-693	-1 160	198	-1 935	-	-1 737	2.1. Currency (F.21)
2.2. Depósitos transferibles (F.22)	-26 629	5 919	-13 510	-7 282	-11 757	-26 629	-	-271	-26 900	2.2. Transferable deposits (F.22)
2.3. Otros depósitos (F.29)	-43 292	-62 374	2 269	2 557	14 255	-28 764	-14 528	-24 354	-67 647	2.3. Other deposits (F.29)
3. Valores distintos de acciones (F.3)	11 564	5 954	4 678	1 908	-977	30 735	-19 172	10 430	21 993	3. Securities other than shares (F.3)
3.1. Valores a corto plazo (F.331)	4 015	-972	1 966	3 006	16	4 015	-	-1 863	2 152	3.1. Short term (F.331)
3.2. Valores a largo plazo (F.332)	5 285	5 231	2 713	-1 666	-993	26 396	-21 111	9 897	15 182	3.2. Long term (F.332)
3.3. Derivados financieros (F.32)	2 264	1 695	-	569	-	325	1 940	2 395	4 660	3.3. Financial derivatives (F.34)
4. Préstamos (F.4)	26 801	5 577	1 008	20 216	-	21 760	5 041	9 915	36 716	4. Loans (F.4)
5. Acciones y otras participaciones (F.5)	9 250	-1 888	538	15 009	-4 408	-7 327	16 577	5 931	15 181	5. Shares and other equity (F.5)
5.1. Acciones (F.511/2)	12 523	-1 514	165	12 051	1 821	-2 805	15 328	4 270	16 793	5.1. Shares (F.511/2)
5.2. Otras participaciones (exc. fondos) (F.513)	1 289	197	49	1 043	-	40	1 249	1 711	3 000	5.2. Other equity (excluding mutual funds) (F.513)
5.3. Participac. en fondos de inversión (F.52)	-4 561	-571	-	1 915	-6 229	-4 561	-	-50	-4 612	5.3. Mutual funds shares (F.52)
6. Reservas técnicas de seguros (F.6)	1 163	123	-	86	954	1 017	146	-22	1 142	6. Insurance technical reserves (F.6)
7. Otras cuentas pendientes de cobro (F.7)	24 649	6 755	7 758	11 649	-1 513	14 053	10 596	2 081	26 730	7. Other accounts receivable (F.7)
TOTAL (=I=II+III)	**1 741**	**-39 845**	**2 742**	**43 451**	**-4 607**	**5 043**	**-3 302**	**3 737**	**5 478**	**TOTAL (=I=II+III)**
II. OPERACIONES FINANCIERAS NETAS (=I-III) (B.9)	**-7 011**	**2 539**	**-10 610**	**-738**	**1 799**	**-**	**-7 011**	**7 011**	**-**	**II. NET FINANCIAL TRANSACTIONS (=I-III) (B.9)**
III. PASIVOS NETOS CONTRAÍDOS (F)	**8 752**	**-42 384**	**13 352**	**44 189**	**-6 405**	**5 043**	**3 709**	**-3 274**	**5 478**	**III.NET INCURRENCE OF LIABILITIES (F)**
1. Efectivo y depósitos (F.2)	-79 821	-79 878	56	-	-	-55 196	-24 626	-16 463	-96 284	1. Currency and deposits (F.2)
1.1. Efectivo (F.21)	198	141	56	-	-	198	-	-1 935	-1 737	1.1. Currency (F.21)
1.2. Depósitos transferibles (F.22)	-26 900	-26 900	-	-	-	-26 629	-271	-	-26 900	1.2. Transferable deposits (F.22)
1.3. Otros depósitos (F.29)	-53 119	-53 119	-	-	-	-28 764	-24 354	-14 528	-67 647	1.3. Other deposits (F.29)
2. Valores distintos de acciones (F.3)	41 165	30 216	11 205	-256	-	30 735	10 430	-19 172	21 993	2. Securities other than shares (F.3)
2.1. Valores a corto plazo (F.331)	2 152	-3 308	6 199	-739	-	4 015	-1 863	-	2 152	2.1. Short term (F.331)
2.2. Valores a largo plazo (F.332)	36 293	30 754	5 006	533	-	26 396	9 897	-21 111	15 182	2.2. Long term (F.332)
2.3. Derivados financieros (F.32)	2 720	2 770	-	-50	-	325	2 395	1 940	4 660	2.3. Financial derivatives (F.34)
3. Préstamos (F.4)	31 675	14 685	2 535	24 866	-10 411	21 760	9 915	5 041	36 716	3. Loans (F.4)
4. Acciones y otras participaciones (F.5)	-1 396	-3 829	-	2 433	-	-7 327	5 931	16 577	15 181	4. Shares and other equity (F.5)
4.1. Acciones (F.511/2)	1 465	748	-	717	-	-2 805	4 270	15 328	16 793	4.1. Shares (F.511/2)
4.2. Otras participaciones (exc. fondos) (F.513)	1 751	35	-	1 716	-	40	1 711	1 249	3 000	4.2. Other equity (excluding mutual funds) (F.513)
4.3. Participac. en fondos de inversión (F.52)	-4 612	-4 612	-	-	-	-4 561	-50	-	-4 612	4.3. Mutual funds shares (F.52)
5. Reservas técnicas de seguros (F.6)	996	996	-	-	-	1 017	-	146	1 142	5. Insurance technical reserves (F.6)
6. Otras cuentas pendientes de pago (F.7)	16 134	-4 574	-443	17 145	4 006	14 053	2 081	10 596	26 730	6. Other accounts receivable (F.7)

Reference period: 2010 q3 (Information made available on 20/01/2011)

EUR millions

2.4 Financial transactions account. Detail by institutional sectors

2. FINANCIAL ACCOUNTS

2. CUENTAS FINANCIERAS

2.5 Balances financieros. Detalle por sectores institucionales

Período de referencia: 2010-III (Última información disponible publicada en 20/01/2011)

Millones de euros

	TOTAL ECONOMÍA (no consolidada) (S.1)/ *TOTAL ECONOMY (non-consolidated) (S.1)* 1=2a5	Instituciones financieras (S.12)/ *Financial institutions (S.12)* 2	Administraciones públicas (S.13)/ *General government (S.13)* 3	Sociedades no financieras (S.11)/ *Non-financial corporations (S.11)* 4	Hogares e instituciones sin fines de lucro (S.14/5)/ *Households and non-profit institutions (S.14/5)* 5	Operaciones entre sectores residentes/ *Transactions between residents sectors* 6	TOTAL ECONOMÍA (consolidada) (S.1*)/ *TOTAL ECONOMY (consolidated) (S.1*)* 7=1-6	RESTO DEL MUNDO (S.2)/ *REST OF THE WORLD (S.2)* 8	Total/ *Total* 9=1+8	
I. ACTIVOS FINANCIEROS (AF)	**9 047 793**	**4 768 868**	**381 289**	**2 156 561**	**1 741 077**	**7 659 908**	**1 387 886**	**2 320 727**	**11 368 520**	**I. OUTSTANDING FINANCIAL ASSETS (AF)**
1. Oro monetario y DEG (AF.1)	12 016	12 016	-	-	-	-	12 016	-12 016	-	1. Monetary gold and SDRs (AF.1)
2. Efectivo y depósitos (AF.2)	2 376 258	1 185 000	102 089	242 570	846 600	2 133 940	242 318	549 806	2 926 065	2. Currency and deposits (AF.2)
2.1. Efectivo (AF.21)	106 111	7 484	-	4 136	94 491	92 601	13 510	-	106 111	2.1. Currency (AF.21)
2.2. Depósitos transferibles (AF.22)	524 239	54 946	52 954	114 225	302 113	524 239	-	12 314	536 553	2.2. Transferable deposits (AF.22)
2.3. Otros depósitos (AF.29)	1 745 908	1 122 569	49 135	124 208	449 996	1 517 100	228 808	537 492	2 283 401	2.3. Other deposits (AF.29)
3. Valores distintos de acciones (AF.3)	1 207 742	1 028 913	86 349	36 339	56 141	872 269	335 473	810 876	2 018 618	3. Securities other than shares (AF.3)
3.1. Valores a corto plazo (AF.331)	71 628	59 044	4 613	5 956	2 015	71 628	-	63 990	135 617	3.1. Short term (AF.331)
3.2. Valores a largo plazo (AF.332)	1 093 040	925 547	81 735	31 632	54 126	785 821	307 219	723 563	1 816 603	3.2. Long term (AF.332)
3.3. Derivados financieros (AF.32)	43 075	44 322	-	-1 248	-	14 820	28 254	23 323	66 398	3.3. Financial derivatives (AF.34)
4. Préstamos (AF.4)	2 376 360	2 058 949	52 830	264 581	-	2 196 845	179 514	383 530	2 759 889	4. Loans (AF.4)
5. Acciones y otras participaciones (AF.5)	1 913 181	383 634	101 301	911 469	516 777	1 356 678	556 503	533 943	2 447 124	5. Shares and other equity (AF.5)
5.1. Acciones (AF.511/2)	1 279 920	339 907	12 991	594 120	332 902	846 354	433 566	327 379	1 607 299	5.1. Shares (AF.511/2)
5.2. Otras participaciones (exc. fondos) (AF.513)	450 225	20 845	87 501	289 140	52 740	327 288	122 937	203 349	653 574	5.2. Other equity (excluding mutual funds) (AF.513)
5.3. Participac. en fondos de inversión (AF.52)	183 036	22 881	-	28 210	131 136	183 036	-	3 216	186 251	5.3. Mutual funds shares (AF.52)
6. Reservas técnicas de seguros (AF.6)	311 265	18 759	-	27 255	265 250	302 870	8 395	2 196	313 461	6. Insurance technical reserves (AF.6)
7. Otras cuentas pendientes de cobro (AF.7)	850 973	81 597	38 720	674 346	56 309	797 306	53 667	52 391	903 364	7. Other accounts receivable (AF.7)
TOTAL (=I=II+III)	**9 047 793**	**4 768 868**	**381 289**	**2 156 561**	**1 741 077**	**7 659 908**	**1 387 886**	**2 320 727**	**11 368 520**	**TOTAL (=I=II+III)**
II. ACTIVOS FINANCIEROS NETOS (=I-III) (BF.90)	**-944 857**	**135 648**	**-405 093**	**-1 459 233**	**783 822**	**-**	**-944 857**	**944 857**	**-**	**II. NET FINANCIAL ASSETS (=I-III) (BF.90)**
III.PASIVOS (AF)	**9 992 650**	**4 633 220**	**786 382**	**3 615 793**	**957 256**	**7 659 908**	**2 332 743**	**1 375 870**	**11 368 520**	**III.OUTSTANDING LIABILITIES (AF)**
1. Efectivo y depósitos (AF.2)	2 683 747	2 680 179	3 568	-	-	2 133 940	549 806	242 318	2 926 065	1. Currency and deposits (AF.2)
1.1. Efectivo (AF.21)	92 601	89 033	3 568	-	-	92 601	-	13 510	106 111	1.1. Currency (AF.21)
1.2. Depósitos transferibles (AF.22)	536 553	536 553	-	-	-	524 239	12 314	-	536 553	1.2. Transferable deposits (AF.22)
1.3. Otros depósitos (AF.29)	2 054 593	2 054 593	-	-	-	1 517 100	537 492	228 808	2 283 401	1.3. Other deposits (AF.29)
2. Valores distintos de acciones (AF.3)	1 683 145	1 064 851	588 713	29 581	-	872 269	810 876	335 473	2 018 618	2. Securities other than shares (AF.3)
2.1. Valores a corto plazo (AF.331)	135 617	45 158	89 993	467	-	71 628	63 990	-	135 617	2.1. Short term (AF.331)
2.2. Valores a largo plazo (AF.332)	1 509 384	992 896	498 720	17 768	-	785 821	723 563	307 219	1 816 603	2.2. Long term (AF.332)
2.3. Derivados financieros (AF.32)	38 144	26 798	-	11 346	-	14 820	23 323	28 254	66 398	2.3. Financial derivatives (AF.34)
3. Préstamos (AF.4)	2 580 375	80 503	116 509	1 481 818	901 545	2 196 845	383 530	179 514	2 759 889	3. Loans (AF.4)
4. Acciones y otras participaciones (AF.5)	1 890 621	452 246	2 250	1 436 126	-	1 356 678	533 943	556 503	2 447 124	4. Shares and other equity (AF.5)
4.1. Acciones (AF.511/2)	1 173 733	222 907	-	950 826	-	846 354	327 379	433 566	1 607 299	4.1. Shares (AF.511/2)
4.2. Otras participaciones (exc. fondos) (AF.513)	530 637	43 087	2 250	485 300	-	327 288	203 349	122 937	653 574	4.2. Other equity (excluding mutual funds) (AF.513)
4.3. Participac. en fondos de inversión (AF.52)	186 251	186 251	-	-	-	183 036	3 216	-	186 251	4.3. Mutual funds shares (AF.52)
5. Reservas técnicas de seguros (AF.6)	305 066	305 066	-	-	-	302 870	-	8 395	313 461	5. Insurance technical reserves (AF.6)
6. Otras cuentas pendientes de pago (AF.7)	849 697	50 376	75 342	668 268	55 711	797 306	52 391	53 667	903 364	6. Other accounts receivable (AF.7)

Reference period: 2010 q3 (Information made available on 20/01/2011)

EUR millions

2.5 Financial balance sheets. Detail by institutional sectors

2. FINANCIAL ACCOUNTS

2.6 Balanza de Pagos y Posición de Inversión Internacional frente a otros residentes en la zona del euro y al resto del mundo

Millones de euros

	Serie en cuadro y columna/ Time Series in Table and Column	2008	2009	2009 IV	2010 I	2010 II	2010 III	2010 IV	
A. BALANZA DE PAGOS									**A. BALANCE OF PAYMENTS**
A.1. Cuenta corriente (I - P)	**17.1/1**	**-104 676**	**-54 481**	**-14 546**	**-15 934**	**-13 761**	**-9 089**	**-9 107**	**A.1. Current account (Receipts-Payments)**
1.1. Balanza comercial	17.1/2	-85 594	-42 175	-11 920	-10 891	-13 266	-11 961	-10 980	1.1. Trade balance
1.2. Servicios	17.1/3	25 791	25 503	4 892	4 208	6 918	11 293	5 526	1.2. Services
1.3. Rentas	17.1/4	-35 483	-29 787	-6 901	-5 026	-6 490	-5 635	-4 544	1.3. Income
1.4. Transferencias	17.1/5	-9 389	-8 022	-618	-4 226	-923	-2 785	891	1.4. Transfers
A.2. Cuenta de capital (I - P)	**17.1/6**	**5 475**	**4 275**	**1 206**	**1 893**	**1 719**	**1 361**	**1 489**	**A.2. Capital account (Receipts-Payments)**
CUENTA CORRIENTE MÁS CUENTA DE CAPITAL	17.1/7	-99 201	-50 206	-13 340	-14 041	-12 042	-7 727	-7 619	CURRENT AND CAPITAL ACCOUNT
A.3. Cuenta financiera (VNP - VNA)	**17.1/8**	**100 222**	**54 641**	**14 299**	**16 952**	**11 415**	**11 482**	**3 566**	**A.3. Financial account** (net change in liabilities-net change in assets)
3.1. Total, excepto Banco de España	17.1/10	70 004	44 177	21 080	13 806	-56 585	56 513	13 986	3.1. Total excluding Banco de España
3.1.1. Inversiones directas	17.2/7	1 553	-433	-3 001	7 963	-1 505	-11 001	3 651	3.1.1. Direct investment
3.1.2. Inversiones de cartera	17.2/8	-203	45 325	27 553	-5 703	-10 274	29 033	17 356	3.1.2. Portfolio investment
3.1.3. Otras inversiones	17.2/9	75 717	5 145	-1 904	7 862	-48 880	38 165	-6 264	3.1.3. Other investment
3.1.4. Derivados financieros	17.2/10	-7 064	-5 861	-1 568	3 685	4 073	316	-757	3.1.4. Financial derivatives
3.2. Banco de España	17.1/9	30 218	10 464	-6 782	3 146	68 001	-45 031	-10 420	3.2. Banco de España
3.2.1. Reservas	17.2/11	-645	-1 563	-411	-113	-428	-21	-252	3.2.1. Reserves
3.2.2. Activos frente al Eurosistema	17.2/12	31 713	6 146	-6 241	2 170	62 313	-46 488	-8 208	3.2.2. Claims with the Eurosystem
3.2.3. Otros activos netos	17.2/13	-850	5 882	-130	1 089	6 116	1 477	-1 960	3.2.3. Other net assets
A.4. Errores y omisiones netos	**17.1/11**	**-1 021**	**-4 435**	**-958**	**-2 911**	**627**	**-3 754**	**4 053**	**A.4. Net errors and omissions**
CUENTA FINANCIERA MÁS ERRORES Y OMISIONES	-	99 201	50 206	13 340	14 041	12 042	7 727	7 619	FINANCIAL ACCOUNT AND NET ERRORS AND OMISSIONS
PRO MEMORIA: % PIB de A.1 + A.2	-	-9,1	-4,8	-4,9	-5,5	-4,4	-3,0	-2,7	MEMORANDUM ITEM: % of GDP of A.1 + A.2
B. POSICIÓN DE INVERSIÓN INTERNACIONAL									**B. INTERNATIONAL INVESTMENT POSITION**
B.1. Posición total neta	**17.21/1**	**-863 066**	**-960 131**	**-960 131**	**-948 110**	**-906 772**	**-959 950**	**-925 632**	**B.1. Total net position**
1.1. Banco de España	17.21/12	50 914	44 147	44 147	42 363	-23 396	20 176	30 312	1.1. Banco de España
1.2. Resto sectores	17.21/2	-913 980	-1 004 278	-1 004 278	-990 473	-883 376	-980 126	-955 944	1.2. Other sectors

EUR millions

2.6 Balance of Payments and International Investment Position vis-à-vis other euro area residents and the rest of the world

2. PRINCIPALES INDICADORES ECONÓMICOS

2.7 Cuentas financieras
Operaciones financieras netas y Activos financieros netos de los sectores institucionales

% del PIB

	Operaciones financieras netas (1)								Activos financieros netos							
	Economía nacional							Resto del Mundo (=-1)	Economía nacional							Resto del mundo (=-9)
	Total	Sociedades no financieras	Instituciones financieras			Administraciones públicas	Hogares e ISFLSH		Total	Sociedades no financieras	Instituciones financieras			Administraciones públicas	Hogares e ISFLSH	
			Total	Monetarias	no monetarias						Total	Monetarias	no monetarias			
	1	2	3	4	5	6	7	8	9	10	11	12	13	14	15	16
05	-6,55	-7,06	0,85	0,78	0,07	0,96	-1,31	6,55	-56,25	-127,68	2,58	0,96	1,61	-29,85	98,70	56,25
06	-8,39	-9,47	0,73	0,82	-0,09	2,02	-1,67	8,39	-66,28	-145,75	-0,97	-1,87	0,91	-23,52	103,96	66,28
07	-9,57	-11,49	1,89	1,73	0,16	1,90	-1,88	9,57	-78,26	-156,30	2,85	1,98	0,86	-18,52	93,72	78,26
08	-9,19	-7,07	1,79	1,34	0,44	-4,15	0,24	9,19	-78,14	-135,50	12,54	11,08	1,46	-22,98	67,81	78,14
09	-5,12	-1,23	1,44	0,98	0,46	-11,13	5,80	5,12	-88,61	-142,06	10,51	8,55	1,96	-34,45	77,39	88,61
06 *IV*	-8,39	-9,47	0,73	0,82	-0,09	2,02	-1,67	8,39	-66,28	-145,75	-0,97	-1,87	0,91	-23,52	103,96	66,28
07 *I*	-8,51	-9,62	0,89	1,01	-0,13	2,20	-1,97	8,51	-69,32	-150,05	-1,11	-1,76	0,66	-21,15	102,99	69,32
II	-8,78	-11,01	1,39	1,44	-0,05	2,04	-1,20	8,78	-72,59	-152,02	-0,48	-1,07	0,59	-20,06	99,97	72,59
III	-9,24	-11,87	1,61	1,54	0,07	2,55	-1,53	9,24	-74,35	-155,99	3,27	1,95	1,32	-17,97	96,34	74,35
IV	-9,57	-11,49	1,89	1,73	0,16	1,90	-1,88	9,57	-78,26	-156,30	2,85	1,98	0,86	-18,52	93,72	78,26
08 *I*	-9,98	-11,77	2,04	1,80	0,24	1,34	-1,59	9,98	-78,73	-150,64	5,29	4,26	1,03	-17,69	84,31	78,73
II	-10,20	-10,36	1,81	1,47	0,33	0,10	-1,75	10,20	-78,45	-145,01	6,64	4,75	1,90	-18,10	78,01	78,45
III	-9,67	-8,27	2,03	1,60	0,43	-2,03	-1,40	9,67	-77,45	-138,90	9,00	7,04	1,96	-18,67	71,12	77,45
IV	-9,19	-7,07	1,79	1,34	0,44	-4,15	0,24	9,19	-78,14	-135,50	12,54	11,08	1,46	-22,98	67,81	78,14
09 *I*	-8,42	-6,51	1,83	1,30	0,53	-5,86	2,12	8,42	-77,44	-131,95	14,73	12,19	2,54	-24,04	63,83	77,44
II	-7,10	-4,74	1,73	1,23	0,50	-8,40	4,32	7,10	-84,49	-138,53	13,74	10,75	2,99	-27,66	67,95	84,49
III	-6,02	-2,63	1,47	1,05	0,42	-9,86	5,00	6,02	-86,85	-142,96	12,39	9,24	3,15	-30,06	73,78	86,85
IV	-5,12	-1,23	1,44	0,98	0,46	-11,13	5,80	5,12	-88,61	-142,06	10,51	8,55	1,96	-34,45	77,39	88,61
10 *I*	-4,42	0,77	1,18	0,79	0,39	-11,18	4,80	4,42	-86,84	-140,25	13,08	11,00	2,08	-35,37	75,69	86,84
II	-4,46	1,12	1,14	0,73	0,41	-10,36	3,64	4,46	-83,63	-131,33	12,94	11,47	1,47	-36,23	70,99	83,63
III	-4,22	0,86	0,98	0,55	0,43	-9,41	3,35	4,22	-89,20	-137,75	12,81	11,00	1,80	-38,24	73,99	89,19

CUENTAS FINANCIERAS
operaciones financieras netas (1)

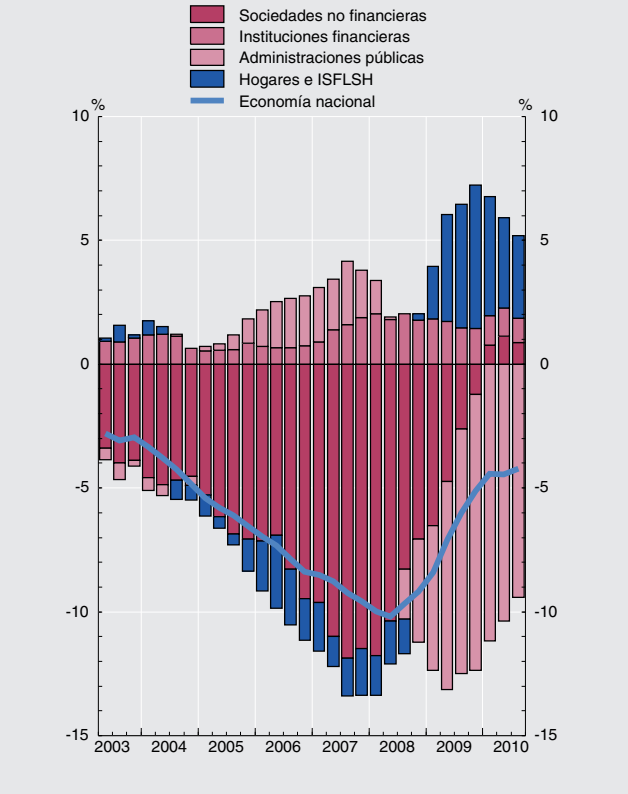

CUENTAS FINANCIERAS
Activos financieros netos

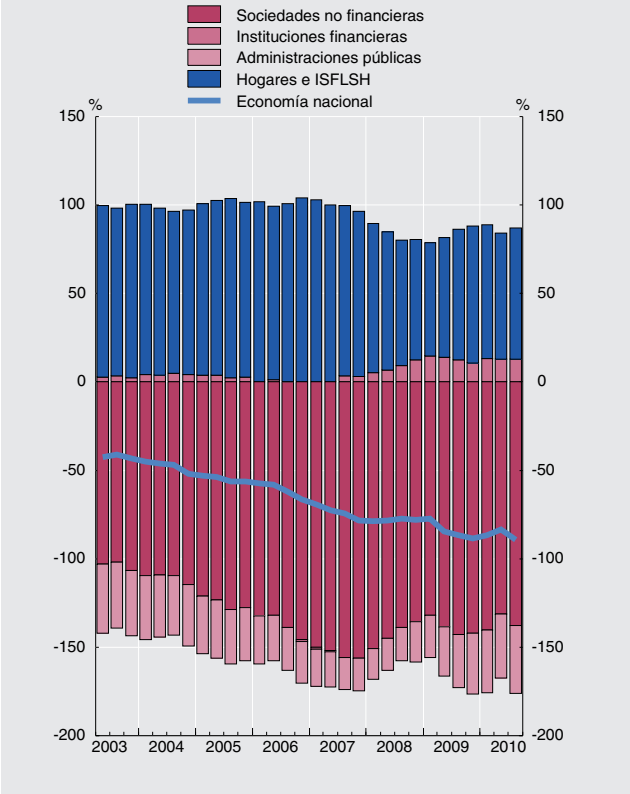

(1) En el cómputo de los ratios trimestrales se utilizan los flujos acumulados de los últimos cuatro trimestres de las operaciones financieras netas y del PIB.

2.8 Precios y tipos de interés (antiguo indicador de convergencia)

	Precios (a)			Tipos de interés (b)		
	Zona del euro T12,12	España T12,12	Diferencia	Zona del euro (c)	España (c)	Diferencia
	1	2	3 = 2-1	4	5	6 = 5-4
04	2,1	3,1	0,9	4,1	4,1	-0,0
05	2,2	3,4	1,2	3,4	3,4	-0,1
06	2,2	3,6	1,4	3,9	3,8	-0,1
07	2,1	2,8	0,7	4,3	4,3	-0,0
08	3,3	4,1	0,9	4,4	4,4	0,0
09	0,3	-0,2	-0,5	4,0	4,0	-0,1
10	1,6	2,0	0,4	3,8	4,3	0,5
09 *Dic*	0,3	-0,2	-0,5	4,0	4,0	-0,1
10 *Ene*	0,3	-0,2	-0,5	4,0	4,0	-0,1
Feb	0,2	-0,3	-0,5	4,0	3,9	-0,1
Mar	0,3	-0,0	-0,4	4,0	3,9	-0,1
Abr	0,4	0,2	-0,2	4,0	3,9	-0,1
May	0,6	0,4	-0,1	4,0	3,9	-0,1
Jun	0,7	0,7	0,0	3,9	3,9	0,0
Jul	0,9	1,0	0,1	3,9	4,0	0,1
Ago	1,0	1,2	0,1	3,8	4,0	0,2
Sep	1,2	1,5	0,2	3,8	4,0	0,2
Oct	1,4	1,7	0,3	3,8	4,0	0,3
Nov	1,5	1,9	0,4	3,8	4,1	0,4
Dic	1,6	2,0	0,4	3,8	4,3	0,5
11 *Ene*	1,7	2,2	0,5	3,8	4,4	0,6
Feb	1,9	2,5	0,6	3,8	4,5	0,7
Mar	2,0	2,5	0,6	3,8	4,6	0,7

PRECIOS

TIPOS DE INTERÉS

Fuente: Eurostat, Instituto Nacional de Estadística, Banco Central Europeo y Banco de España.

(a) Los IPC utilizados en las columnas 1 y 2 son: antes de diciembre de 1995, IPC nacionales. Desde diciembre de 1995 hasta noviembre de 1996, índices transitorios de precios de consumo. Desde diciembre de 1996, índices armonizados de precios de consumo.

(b) Tipo de interés de los bonos a diez años, que se utilizó para medir la convergencia de tipos de interés. Para España véase también la columna 11 del cuadro 2.10 de este Boletín.

Para los datos de los IPC y tipos de interés por países véanse los cuadros 26.15 y 26.23 de este Boletín, respectivamente.

(c) Media de los últimos doce meses.

2.9 Déficit y deuda (pasivos) de las Administraciones Públicas (a)

Notificaciones enviadas a la Comisión Europea

Millones de euros y porcentaje

		Déficit	Deuda	PIB pm	Déficit % del PIB	Deuda % del PIB	Diferencia respecto a valores de referencia	
							Déficit	Deuda
		1	2	3	4	5	6=4-3puntos	7=5-60puntos
95		28 948	283 076	447 205	6,5	63,3	3,5	3,3
96		22 974	319 600	473 855	4,8	67,4	1,8	7,4
97		16 986	333 199	503 921	3,4	66,1	0,4	6,1
98		17 351	345 953	539 493	3,2	64,1	0,2	4,1
99		8 254	361 556	579 942	1,4	62,3	-1,6	2,3
00		6 161	373 506	630 263	1,0	59,3	-2,0	-0,7
01		4 361	377 806	680 678	0,6	55,5	-2,4	-4,5
02		3 312	383 170	729 206	0,5	52,5	-2,5	-7,5
03		1 622	381 591	782 929	0,2	48,7	-2,8	-11,3
04		2 862	388 701	841 042	0,3	46,2	-2,7	-13,8
05		-8 759	391 083	908 792	-1,0	43,0	-4,0	-17,0
06		-19 847	389 507	984 284	-2,0	39,6	-5,0	-20,4
07		-20 066	380 660	1 053 537	-1,9	36,1	-4,9	-23,9
08		45 189	432 978	1 088 124	4,2	39,8	1,2	-20,2
09	P	117 306	560 587	1 053 914	11,1	53,2	8,1	-6,8

DÉFICIT

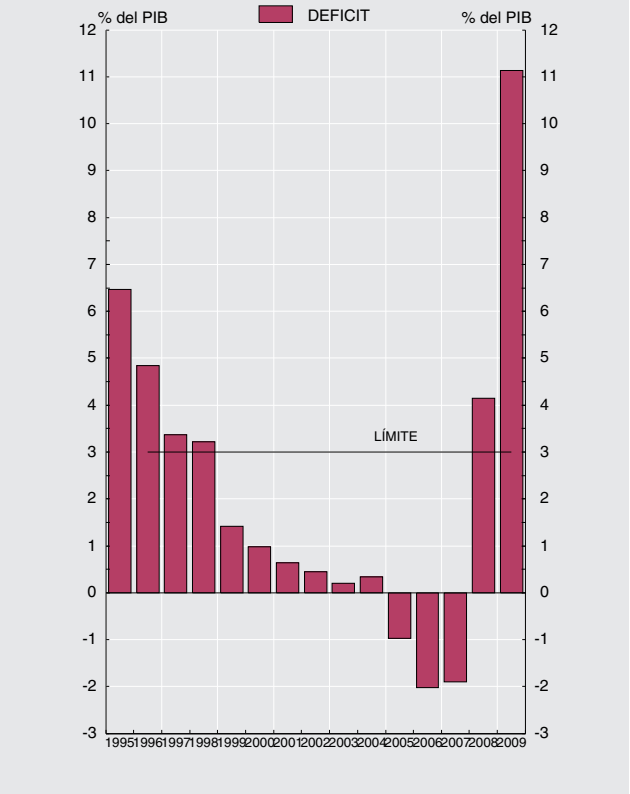

DEUDA

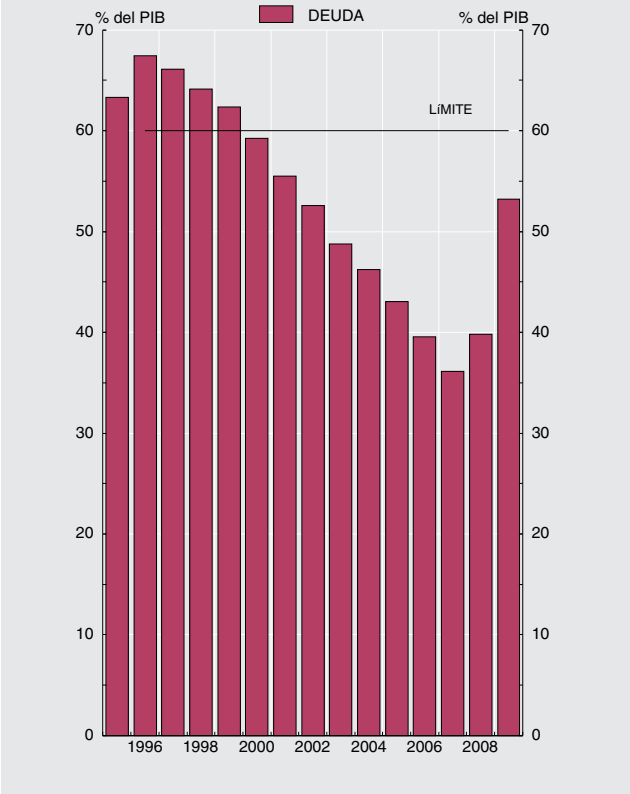

Fuentes: Déficit: Ministerio de Economía y Hacienda; Deuda: Banco de España; PIB pm: Instituto Nacional de Estadística.

a. Los datos recogidos en este cuadro corresponden a los que las autoridades españolas envían a la Comisión Europea dos veces al año (antes del 1 de abril y antes del 1 de octubre) en el marco del Protocolo sobre Déficit Excesivo / Pacto de Estabilidad y Crecimiento (Reglamento 479/2009, revisado por el Reglamento 679/2010; Resolución 97/C 236/01; Reglamento 1466/97 revisado por el Reglamento 1055/2005, y Reglamento 1467/97 revisado por el Reglamento 1056/2005). Los datos corresponden al cuestionario enviado a finales de septiembre de 2010, y están elaborados siguiendo la metodología SEC95 (Véanse también los cuadros 11.1 y 11.8 a 11.9).

2.10 Tipos de interés

Porcentajes

	Operaciones de política monetaria: Subastas principales de financiación (a)	Mercado interbancario de depósitos no transferibles a 3 meses	Operaciones de los Bancos / Entidades de crédito						Mercados secundarios de valores			
			Activas			Pasivas			Letras del Tesoro a 1 año	Bonos y obligaciones del Estado		Obligaciones privadas a más de dos años AIAF
			Tipo preferencial bancos (b)	Créditos de 1 a 3 años bancos (b)	Tipo sintético entidades de crédito (c)	Cuentas corrientes bancos (b)	Depósitos 1 a 2 años bancos (b)	Tipo sintético entidades de crédito (c)		A 3 años	A 10 años criterio de convergencia	
	1	2	3	4	5	6	7	8	9	10	11	12
07	4,00	4,27	5,38	...	6,03	...	...	2,77	4,07	4,13	4,31	4,67
08	2,50	4,62	5,57	...	5,70	...	...	2,72	3,71	3,89	4,37	5,25
09	1,00	1,23	5,30	...	3,32	...	...	1,28	0,99	2,23	3,98	3,47
10	1,00	0,87	5,09	...	3,56	...	...	1,60	1,70	2,64	4,25	3,74
10 *Mar*	1,00	0,61	5,08	...	3,27	...	...	1,30	0,74	1,90	3,83	3,04
Abr	1,00	0,64	5,12	...	3,22	...	...	1,36	1,08	2,11	3,90	2,67
May	1,00	0,69	5,11	...	3,16	...	...	1,30	1,58	2,51	4,08	3,74
Jun	1,00	1,07	5,08	...	3,17	...	...	1,37	2,27	3,30	4,56	4,25
Jul	1,00	1,12	5,05	...	3,26	...	...	1,51	2,10	2,82	4,43	4,44
Ago	1,00	1,00	5,06	...	3,38	...	...	1,46	1,73	2,34	4,04	4,45
Sep	1,00	0,93	5,08	...	3,38	...	...	1,61	1,79	2,59	4,09	3,57
Oct	1,00	0,95	5,08	...	3,57	...	...	1,63	1,83	2,49	4,04	3,64
Nov	1,00	1,03	5,08	...	3,50	...	...	1,65	2,30	3,28	4,69	4,13
Dic	1,00	1,08	5,11	...	3,56	...	...	1,60	3,26	3,90	5,38	4,36
11 *Ene*	1,00	1,03	5,11	...	3,82	...	...	1,59	2,77	3,75	5,38	5,35
Feb	1,00	1,08	5,12	...	4,04	...	...	1,57	2,22	3,49	5,26	4,87
Mar	1,00	1,17	...	...	...	...	...	...	2,14	3,41	5,25	...

MERCADO INTERBANCARIO

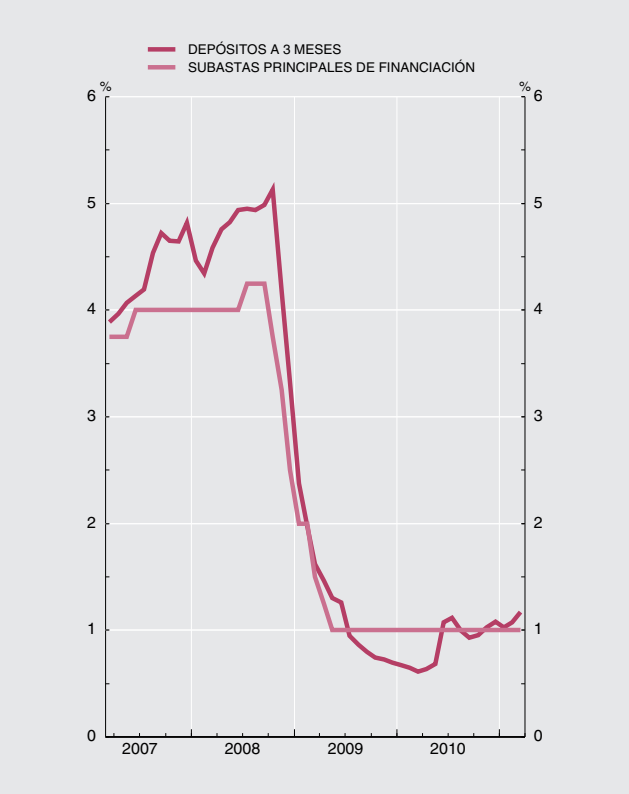

MERCADO DE VALORES

(a) Hasta mayo de 1990 recoge el tipo medio de las subastas de PRM. Desde esa fecha y hasta diciembre de 1998, el de la subasta decenal de adquisiciones temporales de certificados del Banco de España. A partir de enero de 1999, el tipo de las operaciones principales de financiación del Eurosistema

(b) Tipos de interés de operaciones de los Bancos declarados según la CBE 8/1990. La mayor parte de la información requerida por esta Circular ha sido reemplazada por la que establece la CBE 4/2002. Véase nota de novedades del Boletín estadístico de junio de 2003

(c) Tipo de interés promedio de las operaciones activas/pasivas calculado a partir de los tipos de interés de operaciones nuevas de las Entidades de crédito declarados según la CBE 4/2002. Véase nota de novedades del Boletín estadístico de junio de 2003

2.11 Índices de competitividad de España

■ Serie representada gráficamente.

Base 1999 I=100

	Total (a) con precios de consumo frente a:			Componente nominal (b) frente a:	
	Zona del euro 1	Unión Europea (UE 27) 2 ■	Países desarrollados 3 ■	Unión Europea (UE 27) 4 ■	Países desarrollados 5 ■
07	109,2	108,3	112,4	99,8	101,7
08	110,2	110,6	115,2	101,1	103,3
09	109,7	111,7	114,8	102,9	103,6
10	110,3	111,2	113,5	102,1	101,9
09 *Oct*	110,1	112,1	115,8	103,1	104,2
Nov	110,7	112,5	116,2	102,9	104,0
Dic	110,3	112,1	115,7	102,9	103,8
10 *Ene*	109,4	110,7	114,1	102,6	103,4
Feb	108,6	109,8	112,6	102,5	102,8
Mar	110,2	111,7	114,6	102,6	102,9
Abr	110,7	111,7	114,6	102,3	102,5
May	110,6	111,5	113,5	102,2	101,6
Jun	110,7	111,3	112,9	101,9	100,9
Jul	109,8	110,5	112,3	102,0	101,2
Ago	109,8	110,2	112,1	101,7	101,1
Sep	110,7	111,2	113,1	101,9	101,2
Oct	110,9	111,8	114,5	102,3	102,2
Nov	111,1	111,8	114,3	102,0	101,8
Dic	111,1	111,6	113,7	101,9	101,3
11 *Ene*	110,2	110,5	112,6	101,8	101,3
Feb	109,7	109,9	112,4	101,8	101,5
Mar	...	...	...	102,0	101,9

ÍNDICES DE COMPETITIVIDAD DE ESPAÑA

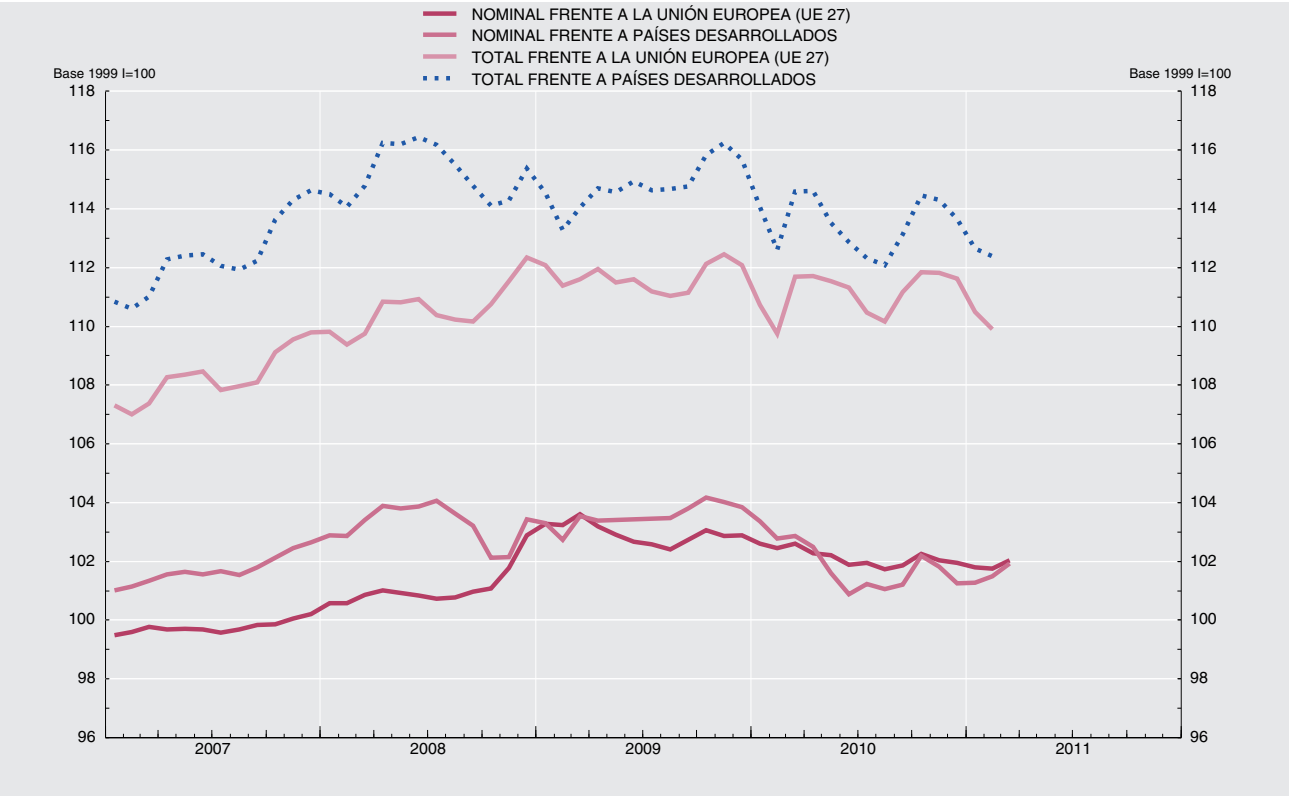

(a) Resultado de multiplicar el componente precios (precios relativos de España: relación entre el índice de precios de España y el de los países del grupo correspondiente) por el componente nominal. La caída del índice refleja mejoras de la competitividad.

(b) Media geométrica calculada con el sistema de doble ponderación a partir de las cifras del comercio exterior de manufacturas correspondientes a los períodos (1995-1997), (1998-2000), (2001-2003) y (2004-2006).

3 CUENTAS FINANCIERAS
FINANCIAL ACCOUNTS

3. CUENTAS FINANCIERAS

3.1 Economía nacional
Balance financiero

miles de millones de euros

	Activos financieros netos	Activos financieros								Pasivos						
		Total	Oro y DEG	Efectivo y depósitos	Valores distintos de acciones	Préstamos	Acciones y otras participaciones	Reservas técnicas de seguros	Otros	Total	Efectivo y depósitos	Valores distintos de acciones	Préstamos	Acciones y otras participaciones	Reservas técnicas de seguros	Otros
	1	2	3	4	5	6	7	8	9	10	11	12	13	14	15	16
05	-511	6 829	7	1 559	774	1 564	1 971	265	689	7 340	1 715	907	1 695	2 076	262	686
06	-652	8 041	7	1 855	783	1 910	2 402	288	796	8 693	1 959	1 130	2 054	2 473	285	792
07	-824	8 910	5	2 186	908	2 187	2 479	299	845	9 734	2 336	1 346	2 352	2 558	295	846
08	-850	8 833	6	2 434	1 057	2 320	1 876	293	847	9 683	2 680	1 465	2 503	1 899	288	847
09	-934	9 017	10	2 433	1 210	2 297	1 964	308	793	9 950	2 707	1 657	2 495	1 998	302	791
06 *IV*	-652	8 041	7	1 855	783	1 910	2 402	288	796	8 693	1 959	1 130	2 054	2 473	285	792
07 *I*	-695	8 297	6	1 933	802	1 976	2 486	293	800	8 991	2 012	1 210	2 126	2 557	289	796
II	-740	8 580	5	2 036	820	2 065	2 533	297	825	9 320	2 117	1 277	2 232	2 580	293	823
III	-769	8 665	5	2 063	851	2 120	2 489	298	840	9 434	2 163	1 303	2 283	2 553	294	840
IV	-824	8 910	5	2 186	908	2 187	2 479	299	845	9 734	2 336	1 346	2 352	2 558	295	846
08 *I*	-839	8 704	6	2 146	927	2 211	2 271	300	844	9 542	2 336	1 338	2 379	2 349	295	845
II	-845	8 809	6	2 274	964	2 271	2 153	301	841	9 654	2 463	1 399	2 445	2 210	296	841
III	-841	8 757	6	2 339	967	2 293	2 013	299	840	9 598	2 541	1 402	2 469	2 051	294	840
IV	-850	8 833	6	2 434	1 057	2 320	1 876	293	847	9 683	2 680	1 465	2 503	1 899	288	847
09 *I*	-837	8 724	6	2 394	1 120	2 327	1 745	295	837	9 561	2 662	1 529	2 515	1 729	290	836
II	-904	8 922	6	2 463	1 190	2 320	1 829	299	814	9 827	2 743	1 601	2 523	1 854	294	812
III	-921	8 968	9	2 380	1 211	2 313	1 956	304	795	9 889	2 655	1 627	2 517	1 997	299	794
IV	-934	9 017	10	2 433	1 210	2 297	1 964	308	793	9 950	2 707	1 657	2 495	1 998	302	791
10 *I*	-914	8 955	11	2 384	1 220	2 299	1 938	312	792	9 869	2 677	1 668	2 493	1 935	306	790
II	-882	8 992	13	2 455	1 204	2 360	1 825	308	826	9 874	2 778	1 633	2 556	1 781	302	825
III	-945	9 048	12	2 376	1 208	2 376	1 913	311	851	9 993	2 684	1 683	2 580	1 891	305	850

3. CUENTAS FINANCIERAS

3.2 Economía nacional
Cuenta de operaciones financieras

miles de millones de euros

	Operaciones financieras netas	Adquisiciones netas de activos financieros								Pasivos netos contraídos						
		Total	Oro y DEG	Efectivo y depósitos	Valores distintos de acciones	Préstamos	Acciones y otras participaciones	Reservas técnicas de seguros	Otros	Total	Efectivo y depósitos	Valores distintos de acciones	Préstamos	Acciones y otras participaciones	Reservas técnicas de seguros	Otros
	1	2	3	4	5	6	7	8	9	10	11	12	13	14	15	16
05	-59	792	-	239	115	243	94	21	79	851	270	179	255	54	21	72
06	-83	902	-	300	4	343	127	21	107	985	252	226	356	26	20	104
07	-101	926	-	340	152	273	100	13	49	1 027	394	221	292	55	12	52
08	-100	526	-	246	172	135	-35	4	2	626	347	129	157	-21	3	10
09	-54	120	-	-2	163	-20	22	10	-54	174	27	203	-19	15	10	-62
06 *IV*	-22	284	-	103	17	98	20	9	37	306	103	58	101	-1	9	36
07 *I*	-25	201	-	78	32	59	21	6	3	226	55	83	62	12	6	7
II	-23	298	-	104	27	84	55	4	25	321	105	71	101	23	4	17
III	-26	143	-	32	33	62	1	1	15	170	53	29	59	12	1	17
IV	-27	283	-	126	60	68	23	1	5	310	181	38	71	8	2	11
08 *I*	-30	1	-	-37	27	26	-19	4	-1	31	12	-11	28	-6	4	3
II	-26	235	-	129	58	58	-8	2	-3	262	127	73	65	-4	2	-2
III	-22	80	-	57	3	22	-3	1	-	102	64	14	25	-4	-	2
IV	-22	209	-	97	83	29	-4	-2	7	231	144	53	39	-8	-3	6
09 *I*	-21	31	-	-44	63	7	11	5	-10	52	-26	70	12	1	5	-9
II	-11	118	-	71	77	-7	-2	2	-23	129	84	74	-5	-	2	-26
III	-9	-83	-	-80	18	-6	3	1	-19	-74	-80	28	-5	9	1	-26
IV	-12	55	-	52	5	-13	10	3	-1	67	49	32	-21	5	3	-1
10 *I*	-14	-54	-	-52	1	-8	3	4	-2	-40	-40	8	-9	1	3	-3
II	-12	148	-	61	-10	55	6	-	34	159	82	-5	59	-1	-	25
III	-7	2	-	-72	12	27	9	1	25	9	-80	41	32	-1	1	16

3.3 Sociedades no financieras Balance financiero

miles de millones de euros

	Activos financieros netos					Activos financieros							Pasivos					
	Total	Frente a:				Total	Efectivo y depósitos	Valores dist. acciones	Préstamos	Acciones y otras participaciones	Reservas tec. seguros	Otros	Total	Valores dist. acciones	Préstamos	Acciones y otras participaciones	Reservas tec. seguros	Otros
		Instituciones financieras	Administraciones públicas	Hogares e ISFLSH	Resto del mundo													
	1	2	3	4	5	6	7	8	9	10	11	12	13	14	15	16	17	18
05	-1 160	-450	-46	-425	-239	1 855	196	31	199	841	21	565	3 015	11	940	1 522	2	541
06	-1 435	-627	-42	-532	-234	2 220	233	46	211	1 058	23	649	3 654	15	1 171	1 842	2	625
07	-1 647	-772	-45	-533	-296	2 333	246	40	227	1 104	25	690	3 980	16	1 361	1 931	-	672
08	-1 474	-830	-36	-353	-256	2 136	252	39	239	892	26	687	3 610	25	1 458	1 458	-	669
09	-1 497	-844	-38	-357	-258	2 070	248	34	214	907	27	640	3 567	27	1 428	1 491	-	621
06 *IV*	-1 435	-627	-42	-532	-234	2 220	233	46	211	1 058	23	649	3 654	15	1 171	1 842	2	625
07 *I*	-1 503	-653	-48	-547	-255	2 273	235	42	218	1 099	25	655	3 776	13	1 217	1 908	-	638
II	-1 551	-705	-44	-544	-258	2 337	246	43	219	1 127	25	678	3 887	14	1 284	1 930	-	659
III	-1 614	-752	-50	-538	-275	2 322	241	38	220	1 109	25	688	3 936	15	1 321	1 927	-	672
IV	-1 647	-772	-45	-533	-296	2 333	246	40	227	1 104	25	690	3 980	16	1 361	1 931	-	672
08 *I*	-1 605	-799	-51	-471	-284	2 241	244	38	221	1 023	27	688	3 846	19	1 373	1 774	-	679
II	-1 562	-817	-45	-427	-273	2 226	254	43	235	978	27	691	3 788	17	1 414	1 681	-	675
III	-1 509	-827	-46	-376	-259	2 176	253	42	237	927	27	689	3 684	19	1 441	1 549	-	675
IV	-1 474	-830	-36	-353	-256	2 136	252	39	239	892	26	687	3 610	25	1 458	1 458	-	669
09 *I*	-1 427	-835	-42	-312	-238	2 063	242	38	241	837	27	678	3 490	28	1 470	1 326	-	666
II	-1 483	-849	-41	-315	-277	2 055	241	39	226	860	27	663	3 538	26	1 462	1 403	-	647
III	-1 516	-847	-47	-352	-270	2 092	244	39	227	912	27	644	3 608	25	1 454	1 494	-	634
IV	-1 497	-844	-38	-357	-258	2 070	248	34	214	907	27	640	3 567	27	1 428	1 491	-	621
10 *I*	-1 476	-842	-47	-347	-240	2 065	239	35	219	904	27	642	3 541	28	1 425	1 458	-	630
II	-1 386	-822	-42	-306	-215	2 091	251	36	247	867	27	663	3 477	30	1 462	1 336	-	649
III	-1 459	-838	-46	-332	-243	2 157	243	36	265	911	27	674	3 616	30	1 482	1 436	-	668

3.4 Sociedades no financieras Cuenta de operaciones financieras

miles de millones de euros

	Operaciones financieras netas						Adquisiciones netas de activos financieros							Pasivos netos contraidos					
	Total	Frente a:				Sin sectorizar Otros (parte)	Total	Efectivo y depósitos	Valores dist. acciones	Préstamos	Acciones y otras participaciones	Reservas tec. seguros	Otros	Total	Valores dist. acciones	Préstamos	Acciones y otras participaciones	Reservas tec. seguros	Otros
		Instituciones financieras	Administraciones públicas	Hogares e ISFLSH	Resto del mundo														
	1	2	3	4	5	6	7	8	9	10	11	12	13	14	15	16	17	18	19
05	-64	-76	7	-3	11	-2	173	29	3	4	62	2	72	237	-	141	29	1	67
06	-93	-159	7	1	57	1	247	36	10	6	111	2	83	340	1	227	28	-	83
07	-121	-111	2	-9	-12	9	150	16	3	6	82	2	41	271	2	181	51	-	38
08	-77	-66	6	2	-12	-7	57	7	7	10	35	1	-3	134	1	101	29	-	4
09	-13	1	-1	-8	-7	2	-93	-5	-4	-31	-6	-	-47	-81	-	-43	14	-	-51
06 *IV*	-21	-48	7	-2	20	3	71	13	6	2	22	-	28	92	-	63	5	-	23
07 *I*	-31	-21	-5	1	-5	-2	25	1	-1	-1	19	2	6	56	-	36	6	-	15
II	-28	-44	5	2	2	6	69	10	1	-4	38	-	23	97	1	63	19	-	15
III	-43	-34	-4	-1	-8	5	23	-3	-	6	9	-	10	65	1	43	12	-	9
IV	-19	-13	6	-11	-1	-	34	7	3	6	16	1	2	53	-	39	14	-	-
08 *I*	-35	-19	-6	-	-3	-7	-	-1	2	-7	8	2	-2	36	-1	13	9	-	14
II	-14	-16	6	3	-6	-1	33	10	2	10	7	-	3	47	-	40	10	-	-3
III	-21	-14	-3	-1	-5	2	13	-4	-	5	12	-	-1	34	-	28	9	-	-3
IV	-6	-17	9	-	3	-1	11	1	2	3	8	-	-2	17	1	21	-	-	-5
09 *I*	-29	-18	-5	-2	-2	-2	-14	-12	2	1	4	1	-9	15	-1	11	6	-	-2
II	5	12	1	2	-12	2	-34	-	3	-19	-3	-	-15	-39	-3	-19	4	-	-21
III	2	11	-5	-3	-4	5	-22	4	-4	-1	-1	-	-19	-23	1	-10	2	-	-17
IV	9	-3	9	-5	11	-3	-24	3	-4	-13	-6	-	-4	-33	2	-26	2	-	-11
10 *I*	-8	-2	-8	-	1	2	-7	-10	2	-7	4	1	3	-	1	-11	3	-	7
II	9	2	5	-1	-	3	62	9	4	24	5	-	20	53	-	33	4	-	15
III	-1	1	-4	2	-3	2	43	-5	2	20	15	-	12	44	-	25	2	-	17

3.5 Instituciones financieras
Balance financiero

miles de millones de euros

	Activos financieros netos						Activos financieros								Pasivos						
	Total	Frente a:				Sin sectorizar: Oro y DEG	Total	Oro y DEG	Efectivo y depósitos	Valores dist. acciones	Préstamos	Acciones y otras participaciones	Reservas tec. seguros	Otros	Total	Efectivo y depósitos	Valores dist. acciones	Préstamos	Acciones y otras participaciones	Reservas tec. seguros	Otros
		Sociedades no financieras	Administraciones públicas	Hogares e ISFLSH	Resto del mundo																
	1	2	3	4	5	6	7	8	9	10	11	12	13	14	15	16	17	18	19	20	21
05	23	450	114	-371	-176	7	3 129	7	697	679	1 331	359	14	44	3 106	1 712	514	20	554	260	46
06	-10	627	79	-379	-344	7	3 687	7	862	649	1 663	435	15	56	3 696	1 956	752	21	630	283	54
07	30	772	63	-344	-467	5	4 357	5	1 108	769	1 922	476	16	61	4 327	2 333	981	33	628	295	57
08	136	830	87	-279	-507	6	4 665	6	1 274	904	2 041	355	17	68	4 528	2 677	1 024	42	442	288	56
09	111	844	130	-356	-517	10	4 808	10	1 232	1 048	2 035	401	18	63	4 698	2 704	1 082	57	505	302	47
06 *IV*	-10	627	79	-379	-344	7	3 687	7	862	649	1 663	435	15	56	3 696	1 956	752	21	630	283	54
07 *I*	-11	653	68	-379	-359	6	3 842	6	919	670	1 722	451	15	59	3 853	2 009	830	21	649	289	55
II	-5	705	57	-367	-405	5	4 034	5	979	688	1 809	476	16	61	4 039	2 113	899	25	649	293	60
III	34	752	53	-354	-423	5	4 131	5	1 004	716	1 862	464	16	63	4 097	2 159	929	26	626	294	63
IV	30	772	63	-344	-467	5	4 357	5	1 108	769	1 922	476	16	61	4 327	2 333	981	33	628	295	57
08 *I*	56	799	70	-325	-493	6	4 326	6	1 064	783	1 951	437	16	69	4 269	2 332	974	35	575	295	59
II	72	817	69	-308	-512	6	4 482	6	1 150	815	1 998	431	16	66	4 411	2 459	1 032	37	529	296	57
III	98	827	67	-296	-505	6	4 539	6	1 207	819	2 016	409	16	65	4 441	2 538	1 014	34	502	294	60
IV	136	830	87	-279	-507	6	4 665	6	1 274	904	2 041	355	17	68	4 528	2 677	1 024	42	442	288	56
09 *I*	159	835	91	-286	-487	6	4 666	6	1 230	969	2 044	330	17	70	4 507	2 659	1 053	47	404	290	56
II	147	849	110	-320	-498	6	4 821	6	1 277	1 029	2 050	376	18	66	4 674	2 739	1 088	50	450	294	53
III	131	847	118	-335	-508	9	4 776	9	1 199	1 043	2 040	397	18	69	4 644	2 651	1 087	55	502	299	49
IV	111	844	130	-356	-517	10	4 808	10	1 232	1 048	2 035	401	18	63	4 698	2 704	1 082	57	505	302	47
10 *I*	138	842	141	-351	-504	11	4 774	11	1 203	1 052	2 032	394	19	64	4 637	2 673	1 074	59	475	306	50
II	137	822	154	-338	-514	13	4 810	13	1 245	1 030	2 061	367	19	75	4 673	2 774	1 037	66	443	302	51
III	136	838	167	-352	-530	12	4 769	12	1 185	1 029	2 059	384	19	82	4 633	2 680	1 065	81	452	305	50

3.6 Instituciones financieras
Cuenta de operaciones financieras

miles de millones de euros

	Operaciones financieras netas						Adquisiciones netas de activos financieros								Pasivos netos contraídos						
	Total	Frente a:				Sin sectorizar Oro y DEG y Otros (parte)	Total	Oro y DEG	Efectivo y depósitos	Valores dist. acciones	Préstamos	Acciones y otras participaciones	Reservas tec. seguros	Otros	Total	Efectivo y depósitos	Valores dist. acciones	Préstamos	Acciones y otras participaciones	Reservas tec. seguros	Otros
		Sociedades no financieras	Administraciones públicas	Hogares e ISFLSH	Resto del mundo																
	1	2	3	4	5	6	7	8	9	10	11	12	13	14	15	16	17	18	19	20	21
05	8	76	-17	32	-88	4	502	-	148	103	238	13	1	-1	494	270	172	3	25	20	2
06	7	159	-29	28	-147	-5	520	-	169	-22	335	24	1	13	513	252	229	1	-2	20	13
07	20	111	-8	29	-108	-5	674	-	251	129	265	24	1	5	655	394	223	12	5	12	8
08	19	66	27	6	-69	-11	415	-	163	153	123	-31	1	7	396	347	76	8	-49	3	10
09	15	-1	50	-58	26	-2	131	-	-42	158	4	16	1	-5	116	27	71	16	-1	10	-7
06 *IV*	1	48	-4	8	-45	-5	171	-	57	11	96	6	-	2	170	103	61	1	-6	9	3
07 *I*	4	21	-9	4	-15	4	147	-	58	25	60	2	-	3	143	55	78	-	6	6	-3
II	6	44	-8	6	-34	-	194	-	61	25	88	17	-	3	187	105	65	4	5	4	5
III	5	34	-2	5	-25	-7	104	-	27	28	55	-8	-	1	99	53	35	-	-	1	11
IV	5	13	11	15	-33	-1	230	-	106	51	61	13	-	-2	225	181	46	8	-6	2	-5
08 *I*	6	19	7	1	-27	6	-	-	-43	21	32	-19	-	8	-6	12	-4	2	-15	4	-5
II	4	16	3	7	-16	-5	185	-	86	53	49	-	-	-3	181	127	61	2	-14	2	3
III	7	14	-	4	-1	-11	68	-	53	4	17	-5	-	-2	61	64	-1	-3	-13	-	13
IV	2	17	18	-6	-25	-2	162	-	66	74	26	-8	1	3	160	144	21	7	-8	-3	-1
09 *I*	6	18	5	-21	5	-1	24	-	-46	60	3	4	-	2	18	-26	39	5	-5	5	1
II	3	-12	21	-21	14	-	121	-	48	65	8	4	-	-4	118	84	36	4	-3	2	-4
III	4	-11	11	2	6	-4	-58	-	-76	23	-6	-2	-	3	-63	-80	4	5	6	1	1
IV	2	3	13	-18	-	3	44	-	32	10	-1	9	-	-6	43	49	-8	2	1	3	-5
10 *I*	4	2	11	-2	-6	-1	-38	-	-32	-4	-2	-2	-	1	-42	-40	-8	1	-3	3	4
II	2	-2	22	-2	-19	3	57	-	36	-20	28	3	-	11	55	82	-27	7	-5	-	-2
III	3	-1	12	-7	-5	4	-40	-	-56	6	6	-2	-	7	-42	-80	30	15	-4	1	-5

3.7 Administraciones públicas
Balance financiero

miles de millones de euros

	Activos financieros netos					Activos financieros						Pasivos					
	Total	Frente a:				Total	Efectivo y depósitos	Valores dist. acciones	Préstamos	Acciones y otras participaciones	Otros	Total	Efectivo y depósitos	Valores dist. acciones	Préstamos	Acciones y otras participaciones	Otros
		Sociedades no financieras	Instituciones financieras	Hogares e ISFLSH	Resto del mundo												
	1	2	3	4	5	6	7	8	9	10	11	12	13	14	15	16	17
05	-271,3	46,2	-114,5	-9,7	-193,4	244,3	75,6	31,2	34,2	75,0	28,3	515,6	2,8	382,1	82,0	-	48,6
06	-231,5	42,0	-79,0	-13,3	-181,2	276,8	88,9	39,9	35,7	82,4	29,9	508,3	3,1	364,1	82,2	-	59,0
07	-195,1	45,4	-62,7	-21,3	-156,5	307,6	101,1	49,3	37,6	90,1	29,4	502,7	3,3	349,9	81,3	-	68,3
08	-250,0	36,2	-87,3	-22,2	-176,7	336,7	101,9	71,7	39,5	91,4	32,1	586,7	3,4	415,5	91,2	-	76,5
09	-363,1	38,3	-129,9	-21,0	-250,4	375,9	119,7	77,8	47,4	96,2	34,8	739,0	3,5	547,6	102,8	2,3	82,9
06 *IV*	-231,5	42,0	-79,0	-13,3	-181,2	276,8	88,9	39,9	35,7	82,4	29,9	508,3	3,1	364,1	82,2	-	59,0
07 *I*	-212,0	47,7	-67,9	-10,8	-180,9	289,8	97,2	44,2	36,7	84,4	27,3	501,7	3,1	366,6	82,6	-	49,5
II	-204,6	44,0	-57,2	-13,7	-177,7	295,6	106,2	43,3	36,5	86,0	23,5	500,2	3,1	364,4	81,2	-	51,5
III	-186,0	49,5	-53,3	-15,1	-167,1	307,6	107,0	48,6	37,5	88,4	26,1	493,5	3,3	358,4	79,4	-	52,5
IV	-195,1	45,4	-62,7	-21,3	-156,5	307,6	101,1	49,3	37,6	90,1	29,4	502,7	3,3	349,9	81,3	-	68,3
08 *I*	-188,4	50,7	-69,7	-15,4	-154,1	299,2	91,1	52,1	38,1	89,4	28,5	487,6	3,3	346,0	82,5	-	55,8
II	-195,0	44,7	-68,8	-19,3	-151,6	303,6	99,3	52,6	38,4	89,5	23,8	498,5	3,4	349,5	84,3	-	61,3
III	-202,8	46,2	-66,8	-17,8	-164,3	315,9	97,3	60,4	39,0	91,3	27,9	518,7	3,4	369,5	83,7	-	62,0
IV	-250,0	36,2	-87,3	-22,2	-176,7	336,7	101,9	71,7	39,5	91,4	32,1	586,7	3,4	415,5	91,2	-	76,5
09 *I*	-260,0	41,9	-91,1	-19,2	-191,5	354,3	116,2	72,1	41,4	93,0	31,5	614,2	3,4	448,1	93,3	-	69,5
II	-296,1	41,4	-109,6	-19,5	-208,4	364,4	121,2	76,7	44,7	93,2	28,7	660,5	3,4	487,7	99,1	-	70,3
III	-318,6	46,6	-118,0	-16,9	-230,4	369,8	117,1	78,8	46,2	96,3	31,4	688,4	3,5	515,3	101,8	0,8	67,1
IV	-363,1	38,3	-129,9	-21,0	-250,4	375,9	119,7	77,8	47,4	96,2	34,8	739,0	3,5	547,6	102,8	2,3	82,9
10 *I*	-372,2	46,8	-140,6	-14,9	-263,6	374,0	113,9	80,8	48,5	97,8	33,0	746,2	3,5	565,8	107,1	2,3	67,6
II	-382,3	42,1	-153,8	-18,4	-252,2	378,0	113,3	80,2	51,8	101,6	31,0	760,3	3,5	565,3	114,0	2,3	75,3
III	-405,1	45,7	-167,3	-15,0	-268,5	381,3	102,1	86,3	52,8	101,3	38,7	786,4	3,6	588,7	116,5	2,3	75,3

3.8 Administraciones públicas
Cuenta de operaciones financieras

miles de millones de euros

	Operaciones financieras netas						Adquisiciones netas de activos financieros						Pasivos netos contraídos					
	Total	Frente a:				Sin sectorizar Otros (parte)	Total	Efectivo y depósitos	Valores dist. acciones	Préstamos	Acciones y otras participaciones	Otros	Total	Efectivo y depósitos	Valores dist. acciones	Préstamos	Acciones y otras participaciones	Otros
		Sociedades no financieras	Instituciones financieras	Hogares e ISFLSH	Resto del mundo													
	1	2	3	4	5	6	7	8	9	10	11	12	13	14	15	16	17	18
05	8,8	-7,1	16,6	-4,0	2,1	1,3	22,6	11,4	7,9	1,3	0,5	1,5	13,8	0,3	7,3	-1,2	-	7,5
06	19,8	-6,9	28,5	-2,6	0,8	-0,0	26,6	13,3	9,5	1,9	0,3	1,6	6,8	0,3	-3,9	0,2	-	10,2
07	20,1	-1,8	8,2	-6,7	20,0	0,2	24,2	12,2	9,7	2,3	0,5	-0,5	4,1	0,2	-4,7	-0,6	-	9,2
08	-45,2	-5,8	-27,3	-0,9	-11,0	-0,3	25,3	0,8	19,2	1,7	0,9	2,7	70,4	0,1	51,9	10,0	-	8,4
09	-117,3	1,3	-50,3	0,9	-69,8	0,6	35,2	17,8	6,3	7,9	0,5	2,7	152,5	0,0	132,7	11,6	2,3	5,9
06 *IV*	-5,6	-7,2	4,0	-3,4	2,0	-1,0	6,5	1,7	0,8	0,2	-0,5	4,3	12,1	0,0	-3,4	1,3	-	14,1
07 *I*	15,4	5,1	8,7	2,5	-1,4	0,6	11,4	8,3	4,3	1,0	0,4	-2,6	-4,1	0,0	5,5	0,4	-	-10,0
II	-0,9	-4,7	8,1	-3,0	-1,5	0,0	5,4	9,0	-0,0	-0,2	0,4	-3,8	6,4	0,1	5,5	-1,1	-	2,0
III	17,5	4,1	2,3	-0,0	11,5	-0,2	10,0	0,8	5,0	1,1	0,6	2,6	-7,5	0,1	-7,1	-1,8	-	1,3
IV	-11,9	-6,2	-10,8	-6,1	11,4	-0,2	-2,6	-5,9	0,5	0,4	-0,9	3,3	9,3	0,0	-8,6	1,9	-	16,0
08 *I*	9,6	6,1	-7,3	5,9	5,2	-0,3	-7,6	-10,0	2,6	0,5	0,3	-0,9	-17,2	0,0	-6,3	1,3	-	-12,2
II	-14,0	-5,6	-2,5	-4,0	-1,9	-0,1	5,6	8,2	1,5	0,2	0,3	-4,7	19,6	0,1	12,2	1,9	-	5,5
III	-5,6	2,7	0,5	1,5	-10,0	-0,3	10,0	-2,1	6,8	0,6	0,6	4,1	15,7	0,1	15,2	-0,6	-	1,0
IV	-35,1	-9,0	-18,0	-4,3	-4,3	0,4	17,3	4,7	8,3	0,4	-0,2	4,1	52,3	-0,0	30,9	7,5	-	14,0
09 *I*	-8,6	5,4	-5,2	2,9	-13,5	1,8	16,8	14,3	0,9	1,8	0,3	-0,6	25,4	-0,0	32,1	2,1	-	-8,8
II	-40,6	-0,7	-20,6	-0,4	-15,9	-3,1	10,0	4,9	4,4	3,3	0,1	-2,8	50,6	0,0	40,9	5,8	-	3,9
III	-20,2	5,4	-11,1	2,6	-18,0	0,9	1,7	-4,1	1,3	1,6	0,2	2,7	21,9	0,1	22,5	2,7	0,8	-4,1
IV	-47,8	-8,7	-13,5	-4,2	-22,4	1,0	6,8	2,6	-0,3	1,2	-0,1	3,3	54,6	0,0	37,2	1,0	1,5	14,9
10 *I*	-9,0	8,5	-10,5	6,2	-11,8	-1,3	-4,1	-5,8	2,2	1,1	0,2	-1,8	4,9	-0,0	14,6	4,4	-	-14,1
II	-32,3	-5,3	-22,3	-3,7	-1,0	0,0	3,8	-0,6	2,1	3,3	1,0	-2,0	36,1	0,0	21,5	6,9	-	7,6
III	-10,6	3,6	-12,2	3,5	-6,0	0,5	2,7	-11,2	4,7	1,0	0,5	7,8	13,4	0,1	11,2	2,5	-	-0,4

3.9 Hogares e ISFLSH
Balance financiero

miles de millones de euros

	Activos financieros netos					Activos financieros						Pasivos		
	Total	Frente a:				Total	Efectivo y depósitos	Valores distintos de acciones	Acciones y otras participaciones	Reservas técnicas de seguros	Otros	Total	Préstamos	Otros
		Sociedades no financieras	Instituciones financieras	Administraciones públicas	Resto del mundo									
	1	2	3	4	5	6	7	8	9	10	11	12	13	14
05	897,0	425,2	371,4	9,7	90,7	1 601,3	590,5	33,8	695,5	230,0	51,5	704,3	653,5	50,8
06	1 023,3	531,7	378,9	13,3	99,4	1 857,6	670,8	47,8	826,6	250,9	61,5	834,3	780,8	53,5
07	987,4	533,5	343,6	21,3	89,0	1 912,6	730,7	50,0	809,2	258,2	64,5	925,2	876,6	48,6
08	737,8	352,9	279,1	22,2	83,5	1 695,9	805,6	42,1	537,7	249,9	60,5	958,1	912,8	45,2
09	815,6	357,0	356,1	21,0	81,5	1 762,7	833,1	50,8	559,7	263,3	55,8	947,1	906,7	40,4
06 *IV*	1 023,3	531,7	378,9	13,3	99,4	1 857,6	670,8	47,8	826,6	250,9	61,5	834,3	780,8	53,5
07 *I*	1 031,9	547,3	378,9	10,8	94,9	1 891,7	682,1	46,1	851,2	253,3	59,0	859,8	805,8	54,0
II	1 019,7	544,1	366,9	13,7	95,0	1 913,2	705,4	46,3	843,4	256,4	61,6	893,5	840,7	52,7
III	997,1	537,7	354,1	15,1	90,1	1 905,0	711,0	47,7	826,6	257,3	62,4	907,9	856,5	51,4
IV	987,4	533,5	343,6	21,3	89,0	1 912,6	730,7	50,0	809,2	258,2	64,5	925,2	876,6	48,6
08 *I*	898,1	470,8	324,7	15,4	87,3	1 837,6	746,9	53,7	721,1	256,8	59,0	939,4	888,5	51,0
II	840,2	427,4	307,5	19,3	85,9	1 796,3	770,5	53,5	654,7	257,7	59,8	956,2	909,2	47,0
III	772,4	376,1	296,4	17,8	82,0	1 726,0	781,4	44,8	585,2	256,1	58,4	953,6	909,8	43,8
IV	737,8	352,9	279,1	22,2	83,5	1 695,9	805,6	42,1	537,7	249,9	60,5	958,1	912,8	45,2
09 *I*	690,2	312,0	286,0	19,2	72,9	1 640,2	805,8	40,8	485,5	250,6	57,4	950,1	905,2	44,9
II	727,3	315,0	319,9	19,5	72,9	1 681,2	824,0	46,2	500,0	254,7	56,3	953,9	911,2	42,7
III	782,1	351,9	334,7	16,9	78,7	1 730,7	819,6	50,3	550,3	259,4	51,2	948,6	905,9	42,8
IV	815,6	357,0	356,1	21,0	81,5	1 762,7	833,1	50,8	559,7	263,3	55,8	947,1	906,7	40,4
10 *I*	796,5	346,8	351,2	14,9	83,7	1 741,6	828,3	52,9	542,2	266,0	52,3	945,1	902,7	42,4
II	749,1	306,3	338,0	18,4	86,3	1 712,6	845,7	57,3	489,2	262,7	57,8	963,5	914,2	49,3
III	783,8	332,3	351,7	15,0	84,8	1 741,1	846,6	56,1	516,8	265,3	56,3	957,3	901,5	55,7

3.10 Hogares e ISFLSH
Cuenta de operaciones financieras

miles de millones de euros

	Operaciones financieras netas						Adquisiciones netas de activos financieros						Pasivos netos contraídos		
	Total	Frente a:				Sin sectorizar Otros (parte)	Total	Efectivo y depósitos	Valores distintos de acciones	Acciones y otras participaciones	Reservas técnicas de seguros	Otros	Total	Préstamos	Otros
		Sociedades no financieras	Instituciones financieras	Administraciones públicas	Resto del mundo										
	1	2	3	4	5	6	7	8	9	10	11	12	13	14	15
05	-11,9	3,5	-31,5	4,0	5,9	6,2	94,8	50,2	1,9	18,7	17,1	6,9	106,7	111,8	-5,2
06	-16,4	-1,0	-28,4	2,6	4,7	5,6	108,5	82,1	6,8	-8,4	18,2	9,9	125,0	127,9	-2,9
07	-19,8	8,9	-29,4	6,7	-3,8	-2,3	76,7	60,6	10,0	-6,2	9,2	3,1	96,5	99,1	-2,6
08	2,6	-1,9	-6,2	0,9	1,4	8,5	28,4	76,2	-6,5	-39,4	2,1	-4,0	25,8	37,6	-11,8
09	61,1	7,9	57,7	-0,9	-9,2	5,6	47,2	27,7	3,4	11,8	9,0	-4,7	-13,9	-3,5	-10,4
06 *IV*	3,7	2,5	-7,8	3,4	1,9	3,7	35,7	31,3	-0,2	-7,4	9,5	2,5	32,0	36,0	-4,0
07 *I*	-13,6	-1,4	-3,6	-2,5	-1,1	-5,0	17,3	11,2	4,1	0,2	4,3	-2,4	31,0	25,5	5,4
II	-0,2	-2,5	-5,5	3,0	1,4	3,5	30,4	24,3	0,9	-0,9	3,4	2,6	30,5	35,2	-4,7
III	-5,7	1,4	-5,4	0,0	-4,0	2,2	7,3	6,6	0,3	-1,1	0,8	0,8	13,0	16,6	-3,5
IV	-0,3	11,4	-14,8	6,1	-0,1	-3,0	21,7	18,6	4,7	-4,5	0,8	2,1	22,0	21,8	0,2
08 *I*	-10,8	0,0	-1,1	-5,9	-0,3	-3,5	7,6	17,7	1,5	-8,4	2,4	-5,5	18,4	12,5	5,9
II	-2,0	-2,9	-6,7	4,0	0,4	3,2	12,2	23,9	1,1	-15,4	1,8	0,8	14,2	21,3	-7,2
III	-2,1	0,9	-4,3	-1,5	-2,8	5,7	-10,4	10,2	-8,0	-11,7	0,5	-1,4	-8,3	0,5	-8,9
IV	17,5	0,1	5,9	4,3	4,2	3,1	19,0	24,5	-1,0	-3,9	-2,6	2,1	1,5	3,2	-1,7
09 *I*	9,5	1,8	20,8	-2,9	-9,4	-0,8	3,2	0,0	-0,2	2,6	3,9	-3,1	-6,3	-6,8	0,5
II	21,3	-2,2	20,7	0,4	-0,6	3,0	20,9	18,4	5,1	-3,0	1,5	-1,1	-0,3	4,9	-5,2
III	4,7	3,5	-1,6	-2,6	-0,2	5,5	-4,8	-4,3	-1,4	5,3	0,6	-5,1	-9,5	-4,0	-5,5
IV	25,6	4,9	17,7	4,2	1,1	-2,1	27,8	13,5	-0,2	6,9	3,0	4,6	2,2	2,4	-0,2
10 *I*	-1,1	0,1	2,3	-6,2	0,5	2,2	-4,6	-4,8	0,5	0,9	2,4	-3,6	-3,5	-3,3	-0,2
II	9,2	1,5	2,0	3,7	-1,2	3,1	24,8	17,0	4,2	-2,3	0,3	5,6	15,6	11,8	3,8
III	1,8	-2,3	7,0	-3,5	-1,7	2,4	-4,6	1,3	-1,0	-4,4	1,0	-1,5	-6,4	-10,4	4,0

3.11 Resto del mundo
Balance financiero

miles de millones de euros

	Activos financieros netos						Activos financieros								Pasivos						
	Total	Frente a:				Sin sectorizar: Oro y DEG	Total	Oro y DEG	Efectivo y depósitos	Valores dist. acciones	Préstamos	Acciones y otras participaciones	Reservas tec. seguros	Otros	Total	Efectivo y depósitos	Valores dist. acciones	Préstamos	Acciones y otras participaciones	Reservas tec. seguros	Otros
		Sociedades no financieras	Instituciones financieras	Administraciones públicas	Hogares e ISFLSH																
	1	2	3	4	5	6	7	8	9	10	11	12	13	14	15	16	17	18	19	20	21
05	511	239	176	193	-91	-7	1 658	-7	407	533	229	452	1	42	1 147	252	400	98	347	5	45
06	652	234	344	181	-99	-7	1 975	-7	405	736	269	521	1	50	1 323	301	389	124	449	5	55
07	824	296	467	157	-89	-5	2 252	-5	463	826	311	591	2	64	1 428	313	387	146	512	6	63
08	850	256	507	177	-84	-6	2 219	-6	547	788	340	492	2	56	1 369	301	380	156	468	7	56
09	934	258	517	250	-81	-10	2 322	-10	541	830	362	550	2	47	1 388	267	384	165	516	8	49
06 *IV*	652	234	344	181	-99	-7	1 975	-7	405	736	269	521	1	50	1 323	301	389	124	449	5	55
07 *I*	695	255	359	181	-95	-6	2 077	-6	418	798	280	532	1	54	1 383	339	390	130	461	5	57
II	740	258	405	178	-95	-5	2 185	-5	427	848	300	555	2	58	1 444	347	392	133	508	6	60
III	769	275	423	167	-90	-5	2 198	-5	438	844	298	559	2	62	1 428	339	392	135	495	6	62
IV	824	296	467	157	-89	-5	2 252	-5	463	826	311	591	2	64	1 428	313	387	146	512	6	63
08 *I*	839	284	493	154	-87	-6	2 244	-6	509	802	315	559	2	62	1 405	319	391	146	481	7	62
II	845	273	512	152	-86	-6	2 277	-6	538	811	325	546	2	60	1 432	349	376	151	490	7	60
III	841	259	505	164	-82	-6	2 274	-6	545	815	334	525	2	58	1 432	343	379	158	486	7	59
IV	850	256	507	177	-84	-6	2 219	-6	547	788	340	492	2	56	1 369	301	380	156	468	7	56
09 *I*	837	238	487	192	-73	-6	2 181	-6	550	787	347	447	2	54	1 343	282	378	159	463	8	55
II	904	277	498	208	-73	-6	2 268	-6	552	793	369	507	2	51	1 364	273	382	166	483	8	52
III	921	270	508	230	-79	-9	2 303	-9	540	805	371	546	2	49	1 383	265	389	167	505	8	50
IV	934	258	517	250	-81	-10	2 322	-10	541	830	362	550	2	47	1 388	267	384	165	516	8	49
10 *I*	914	240	504	264	-84	-11	2 322	-11	552	831	369	530	2	48	1 408	259	383	175	532	8	50
II	882	215	514	252	-86	-13	2 290	-13	585	790	375	499	2	50	1 408	263	361	179	544	8	52
III	945	243	530	268	-85	-12	2 321	-12	550	811	384	534	2	52	1 376	242	335	180	557	8	54

3.12 Resto del mundo
Cuenta de operaciones financieras

miles de millones de euros

	Operaciones financieras netas						Adquisiciones netas de activos financieros								Pasivos netos contraídos						
	Total	Frente a:				Sin sectorizar: Oro y DEG y Otros (parte)	Total	Oro y DEG	Efectivo y depósitos	Valores dist. acciones	Préstamos	Acciones y otras participaciones	Reservas tec. seguros	Otros	Total	Efectivo y depósitos	Valores dist. acciones	Préstamos	Acciones y otras participaciones	Reservas tec. seguros	Otros
		Sociedades no financieras	Instituciones financieras	Administraciones públicas	Hogares e ISFLSH																
	1	2	3	4	5	6	7	8	9	10	11	12	13	14	15	16	17	18	19	20	21
05	59	-11	88	-2	-6	-10	230	-	53	143	21	7	-	5	171	22	79	10	47	-	12
06	83	-57	147	-1	-5	-2	261	-	4	210	35	5	-	8	178	52	-12	21	106	-	12
07	101	12	108	-20	4	-3	251	-	70	85	33	48	1	14	150	16	17	13	93	1	10
08	100	12	69	11	-1	10	114	-	87	-29	30	35	-	-9	14	-14	14	8	21	1	-17
09	54	7	-26	70	9	-6	38	-	-5	41	3	9	-	-9	-16	-34	-	2	16	1	-1
06 *IV*	22	-20	45	-2	-2	-	68	-	12	51	7	-5	-	2	47	12	10	4	17	-	3
07 *I*	25	5	15	1	1	2	87	-	15	61	1	7	-	3	62	38	10	-2	16	-	-
II	23	-2	34	1	-1	-10	90	-	9	50	14	11	-	5	67	8	6	-3	43	-	13
III	26	8	25	-11	4	-	33	-	16	-4	4	13	-	3	6	-5	1	8	2	-	2
IV	27	1	33	-11	-	4	41	-	30	-23	14	18	-	3	15	-25	-1	10	33	-	-4
08 *I*	30	3	27	-5	-	5	42	-	56	-26	2	12	-	-2	12	7	12	-1	-1	1	-6
II	26	6	16	2	-	2	60	-	28	14	9	11	-	-2	34	30	-1	2	7	-	-4
III	22	5	1	10	3	3	22	-	-3	12	10	4	-	-2	-	-10	2	8	5	-	-5
IV	22	-3	25	4	-4	-	-10	-	6	-29	9	7	-	-3	-31	-41	2	-	11	-	-2
09 *I*	21	2	-5	13	9	2	-	-	-3	3	6	-5	-	-2	-21	-21	-4	1	5	-	-3
II	11	12	-14	16	1	-3	16	-	5	3	7	3	-	-3	5	-8	7	5	-	-	-
III	9	4	-6	18	-	-7	14	-	-6	11	-	12	-	-2	4	-7	1	-1	6	-	5
IV	12	-11	-	22	-1	2	8	-	-1	23	-10	-2	-	-2	-4	2	-4	-3	4	-	-3
10 *I*	14	-1	6	12	-	-2	2	-	3	-1	-2	-	-	2	-12	-9	-8	-1	3	-	3
II	12	-	19	1	1	-10	-5	-	20	-26	1	-2	-	2	-16	-	-30	-2	5	-	11
III	7	3	5	6	2	-9	4	-	-25	10	10	6	-	2	-3	-16	-19	5	17	-	11

4 ENTIDADES DE CRÉDITO
(Información obtenida de los estados de supervisión)
CREDIT INSTITUTIONS
(Data from supervisory returns)

De acuerdo con la nota informativa publicada en la web del Banco de España el 29 de julio de 2010, en los últimos meses de dicho año se empezaron a materializar los planes de integración de las cajas de ahorros españolas aprobados por el Banco de España en el marco del proceso de reestructuración de este sector. La mayor parte de estos procesos se está materializando en operaciones de creación de Sistemas Institucionales de Protección (SIP), lo que implica generalmente la creación de un banco al que puede cederse la totalidad o parte de los activos y pasivos de las cajas integradas en el SIP. En algunos casos, lo que se ha producido es la transformación de cajas de ahorros en bancos. Al presentar los datos estadísticos por grupos de entidades (bancos por un lado y cajas de ahorros por otro lado), estos procesos implican movimientos en los balances y en las cuentas de resultados de los bancos y de las cajas que no se deben a comportamientos específicos de estas agrupaciones, sino a meras reclasificaciones. Por tanto, desde los últimos meses de 2010, la evolución de las distintas rúbricas de balance de estos dos grupos de entidades y la que se produzca en los próximos meses no deben ser analizadas sin tener en cuenta el efecto de estos procesos de reestructuración, por lo que se recomienda que los análisis sobre la evolución del sector de cajas de ahorros y de bancos se realicen de forma conjunta.

Further to the notice published on the Banco de España website on 29 July 2010, in the closing months of last year the plans for the concentration of Spanish savings banks approved by the Banco de España under the restructuring process for the sector began to take shape. Most of these processes are taking the form of operations involving the creation of Institutional Protection Schemes (IPSs), which generally entail the creation of a bank to which all or some of the assets and liabilities of the savings banks comprising the IPS may be assigned. What has happened in some cases is the conversion of savings banks into banks. In presenting statistics based on groups of institutions (banks on one hand and savings banks on the other), these processes involve movements in banks' and savings banks' balance sheets and income statements that are not due to specific behaviour by these groupings, but to mere reclassifications. Accordingly, since late 2010, the changes in the various balance sheet items of these two groups of institutions and those that may occur in the coming months should not be analysed without taking into account the effects of these restructuring processes. It is thus recommended that analyses of developments in the savings bank and bank sector should be conducted jointly.

4. ENTIDADES DE CRÉDITO
Balance agregado según los estados de supervisión

Datos referidos a Enero de 2011

Conceptos del Capítulo 8 / Conceptos del Capítulo 4	TOTAL CAPÍTULO 4/ *TOTAL CHAPTER 4*	Conciliación Capítulo 8 con Capítulo 4/ *Reconciliation of Chapter 8 with Chapter 4*	TOTAL Capítulo 8 en conceptos del Capítulo 4/ *TOTAL Chapter 8 in terms of Chapter 4*	DATOS DEL CAPITULO 8 / *CHAPTER 8 DATA*				
				PRÉSTAMOS Y CRÉDITOS / *LOANS*				
				TOTAL	RESIDENTES EN ESPAÑA/ *DOMESTIC*			NO RESID EN ESPAÑA/ *NON RESIDENT*
					IFM/ *MFI*	AAPP/ *GG*	OSR/ *ORS*	
	1	2=1-3	3=4+9+14+17	4=5a8	5	6	7	8
1. Créditos	**2 376 953**	**1 625**	**2 375 328**	**2 375 328**	**227 551**	**80 312**	**1 825 581**	**241 884**
Residentes en España	**2 134 266**	**822**	**2 133 444**	**2 133 444**	**227 551**	**80 312**	**1 825 581**	
Sistema crediticio	227 328	-223	227 551	227 551	227 551			
Administraciones Públicas	80 737	425	80 312	80 312		80 312		
Otros sectores residentes	1 826 201	620	1 825 581	1 825 581			1 825 581	
Residentes en el exterior	**242 687**	**803**	**241 884**	**241 884**				**241 884**
2. Valores distintos de acciones	**381 499**	**922**	**380 577**					
Residentes en España	**318 937**	**1 558**	**317 379**					
Sistema crediticio	63 695	40	63 655					
Administraciones Públicas	155 298	555	154 743					
Otros sectores residentes	99 943	962	98 981					
Residentes en el exterior	**62 562**	**-635**	**63 198**					
3. Acciones y participaciones	**181 311**	**302**	**181 010**					
Residentes en España	**104 208**	**302**	**103 906**					
Sistema crediticio	16 551	-5	16 556					
Otros sectores residentes	87 657	306	87 350					
Residentes en el exterior	**77 103**	**-0**	**77 103**					
4. Operaciones no sectorizadas	**288 418**	**95**	**288 323**					
TOTAL	**3 228 181**	**2 944**	**3 225 237**	**2 375 328**	**227 551**	**80 312**	**1 825 581**	**241 884**

January 2011 data

4. Reconciliation between the credit institutions' balance sheets in chapters 4 and 8. Assets (*)

(*) Véase nota al final del capítulo/*See note at the end of the chapter*

4. Conciliación entre los balances de las Entidades de Crédito que se presentan en los capítulos 4 y 8 de este Boletín (*) Activo

Millones de euros

DATOS DEL CAPITULO 8 / *CHAPTER 8 DATA*					DATOS DEL CAPÍTULO 8/*CHAPTER 8 DATA*				Chapter 8 headings / Chapter 4 headings
VALORES DISTINTOS DE ACCIONES / *SECURITIES OTHER THAN SHARES*					ACCIONES Y PARTICIPACIONES / *SHARES AND OTHER EQUITY*			SIN SECTORIZAR/ *UNCLASSIFIED*	
TOTAL	RESIDENTES EN ESPAÑA / *DOMESTIC*			NO RESIDENTES EN ESPAÑA/ *NON RESIDENT*	TOTAL	RESIDENTES EN ESPAÑA/ *DOMESTIC*	NO RESIDENTES EN ESPAÑA/ *NON RESIDENT*	.	
	IFM/ *MFI*	AAPP/ *GG*	OSR/ *ORS*						
9	10	11	12	13	14=15+16	15	16	17	
									1. Loans
									Domestic
									Credit system
									General Government
									Other resident sectors
									Non resident
380 577	**63 655**	**154 743**	**98 981**	**63 198**					**2. Securities other than shares**
317 379	**63 655**	**154 743**	**98 981**						**Domestic**
63 655	63 655								Credit system
154 743		154 743							General Government
98 981			98 981						Other resident sectors
63 198				**63 198**					**Non resident**
					181 010	**16 556**	**164 454**		**3. Shares and other equity**
					103 906	**16 556**	**87 350**		**Domestic**
					16 556	16 556			Credit system
					87 350		87 350		Other resident sector
					77 103		**77 103**		**Non resident**
								288 323	**4. Unclassified**
380 577	**63 655**	**154 743**	**98 981**	**63 198**	**181 010**	**16 556**	**164 454**	**288 323**	**TOTAL**

EUR millions

4. CREDIT INSTITUTIONS Aggregated balance sheets data from supervisory returns

4. ENTIDADES DE CRÉDITO
Balance agregado según los estados de supervisión

Datos referidos a Enero de 2011

Conceptos del Capítulo 8 / Conceptos del Capítulo 4	TOTAL CAPITULO 4/ *TOTAL CHAPTER 4*	Conciliación con Capítulo 4/ *Reconciliation with Chapter 4*	TOTAL Capítulo 8 en conceptos del capítulo 4/ *TOTAL Chapter 8 in terms of Chapter 4*	DATOS DEL CAPÍTULO 8		
				DEPÓSITOS /		
				TOTAL	RESIDENTES EN ESPAÑA	
					TOTAL	IFM/ *MFI*
	1	2=1-3	3=4+10+11	4=5 + 9	5=6 A 8	6
1. Depósitos	**2 268 208**	**1 469**	**2 266 739**	**2 266 739**	**1 744 348**	**258 381**
Residentes en España	**1 745 433**	**1 085**	**1 744 348**	**1 744 348**	**1 744 348**	**258 381**
Sistema crediticio	256 509	447	256 063	256 063	256 063	256 063
Administraciones Públicas	77 240	28	77 212	77 212	77 212	
Otros sectores residentes	1 411 684	610	1 411 074	1 411 074	1 411 074	2 318
Residentes en el exterior	**522 775**	**384**	**522 391**	**522 391**		
2. Valores distintos de acciones y participaciones	**432 993**	**422**	**432 571**			
3. Operaciones no sectorizadas	**526 979**	**1 051**	**525 928**			
TOTAL	**3 228 180**	**2 943**	**3 225 237**	**2 266 739**	**1 744 348**	**258 381**

January 2011 data

4. Reconciliation between the credit institutions' balance sheets in chapters 4 and 8 (*). Liabilities

(*) Véase nota al final del capítulo/*See note at the end of the chapter*

4. Conciliación entre los balances de las Entidades de Crédito que se presentan en los capítulos 4 y 8 de este Boletín (*) Pasivo

Millones de euros

/*CHAPTER 8 DATA*			DATOS DEL CAPÍTULO 8/*CHAPTER 8 DATA*		Chapter 8 headings / Chapter 4 headings
DEPOSITS			Sin sectorizar/*Unclassified*		
/ *DOMESTIC*		Residentes en el resto del mundo/ *Rest of the world*	Valores distintos de accs.y participac/ *Securities other than shares*	Resto/ *Other*	
AAPP/ *General* Government	OSR/ *ORS*				
7	8	9	10	11	
77 212	**1 408 755**	**522 391**			**1. Deposits**
77 212	**1 408 755**				**Domestic**
77 212					Credit system
	1 408 755				General Government
					Other resident sectors
		522 391			**Non resident**
			432 571		**2. Securities other than shares**
				525 928	**3. Unsectorised transactions**
77 212	**1 408 755**	**522 391**	**432 571**	**525 928**	**TOTAL**

EUR millions

4. CREDIT INSTITUTIONS
Aggregated balance sheets
data from supervisory returns

4. ENTIDADES DE CRÉDITO
A) Balance agregado según los estados de supervisión

4.A Activo=Pasivo de las entidades de crédito, por instituciones

Millones de euros

		Total Entidades de crédito (a)	Bancos, Cajas de ahorros y Cooperativas de crédito				EFC y EDE (e)	ICO
			Total	Bancos (b)	Cajas de ahorros (c)	Cooperativas de crédito (d)		
		1=2+6+7	2=3+4+5	3	4	5	6	7
05	R	2 149 666	2 067 500	1 168 506	816 814	82 180	55 604	26 561
06		2 517 121	2 420 500	1 315 182	1 007 195	98 123	63 874	32 747
07		2 946 499	2 836 830	1 554 584	1 171 481	110 765	69 315	40 354
08		3 223 716	3 096 256	1 718 527	1 261 882	115 846	73 842	53 617
09		3 238 236	3 122 834	1 690 146	1 309 755	122 933	54 201	61 201
09 *Sep*		3 217 596	3 094 736	1 682 291	1 293 075	119 370	60 220	62 640
Oct		3 203 030	3 079 243	1 667 211	1 290 945	121 088	60 282	63 505
Nov		3 209 187	3 086 248	1 668 765	1 296 245	121 238	60 100	62 838
Dic		3 238 236	3 122 834	1 690 146	1 309 755	122 933	54 201	61 201
10 *Ene*		3 234 729	3 118 007	1 687 821	1 306 624	123 562	53 333	63 389
Feb		3 226 645	3 109 849	1 683 517	1 302 325	124 007	52 427	64 368
Mar		3 240 625	3 123 153	1 704 508	1 295 054	123 591	52 727	64 745
Abr		3 257 095	3 139 001	1 714 138	1 301 012	123 851	52 093	66 000
May		3 296 894	3 176 520	1 736 380	1 315 275	124 865	51 865	68 508
Jun		3 296 808	3 173 847	1 723 181	1 324 627	126 039	52 412	70 547
Jul		3 270 341	3 144 002	1 702 488	1 315 954	125 560	53 063	73 275
Ago		3 303 785	3 174 694	1 722 359	1 326 959	125 376	52 957	76 132
Sep		3 266 071	3 138 443	1 730 515	1 282 566	125 362	52 551	75 076
Oct		3 271 611	3 140 653	1 729 533	1 285 790	125 331	52 726	78 230
Nov		3 257 638	3 124 782	1 713 740	1 286 303	124 738	52 661	80 194
Dic		3 251 719	3 119 441	1 707 974	1 285 765	125 702	53 543	78 734
11 *Ene*	P	3 228 181	3 096 623	1 718 940	1 252 424	125 259	52 003	79 554

Veánse notas al final del capítulo

4. ENTIDADES DE CRÉDITO
A) Balance agregado según los estados de supervisión

4.1 Activo

Millones de euros

		Total	Créditos				Valores distintos de acciones y participaciones		Acciones y participaciones		Activos no sectorizados		Promemoria	
			Residentes en España			Resto del mundo	Residentes en España (c)	Resto del mundo (c)	Residentes en España (c)	Resto del mundo	Efectivo	Otros (d)	Dudosos (e)	Del cual Morosos (f)
			Sistema crediticio	AAPP (a)	OSR (b)									
		1 =2a11	2	3	4	5	6	7	8	9	10	11	12	13
05	R	2 149 666	209 552	40 946	1 202 617	158 840	150 295	119 477	86 955	37 322	7 651	136 012	10 480	7 764
06		2 517 121	224 052	41 278	1 508 626	208 267	134 699	85 055	103 700	48 189	8 352	154 904	11 626	8 996
07		2 946 499	246 129	42 841	1 760 213	254 491	187 027	80 882	101 817	81 801	8 542	182 757	17 147	14 063
08		3 223 716	263 091	52 919	1 869 882	253 311	243 416	82 291	92 206	79 686	9 007	277 908	65 617	52 102
09		3 238 236	246 806	64 662	1 837 037	236 621	321 847	93 599	99 414	84 637	8 517	245 096	96 846	79 463
09 *Sep*		3 217 596	220 932	61 620	1 846 010	234 804	314 703	96 254	97 397	83 365	7 182	255 328	93 223	79 338
Oct		3 203 030	219 428	62 376	1 834 771	231 566	314 030	95 259	99 569	83 501	7 144	255 386	94 994	...
Nov		3 209 187	223 828	62 761	1 834 405	221 453	320 492	93 631	100 013	83 994	7 119	261 490	96 106	...
Dic		3 238 236	246 806	64 662	1 837 037	236 621	321 847	93 599	99 414	84 637	8 517	245 096	96 846	79 463
10 *Ene*		3 234 729	243 694	67 257	1 816 431	247 813	318 221	89 736	101 532	85 505	7 162	257 378	100 015	...
Feb		3 226 645	241 782	68 819	1 818 754	238 586	319 412	87 408	97 355	81 045	6 780	266 704	101 855	...
Mar		3 240 625	243 201	68 681	1 827 094	233 187	323 516	90 803	98 558	79 086	8 519	267 981	101 073	83 625
Abr		3 257 095	259 186	70 435	1 818 540	230 628	324 251	85 142	102 824	79 334	6 941	279 813	103 489	...
May		3 296 894	259 156	71 834	1 823 626	237 383	326 177	82 259	97 776	80 323	6 947	311 414	103 916	...
Jun		3 296 808	237 137	75 302	1 847 066	237 486	324 636	79 707	96 008	79 817	7 320	312 330	102 578	85 586
Jul		3 270 341	247 176	76 289	1 833 104	236 866	316 748	75 210	98 405	79 200	7 492	299 851	104 089	...
Ago		3 303 785	252 024	76 100	1 819 741	238 801	314 012	75 583	97 738	79 703	7 239	342 845	106 144	...
Sep		3 266 071	231 994	77 286	1 837 172	220 947	317 016	73 348	97 343	79 142	7 436	324 387	105 042	89 695
Oct		3 271 611	244 205	78 958	1 824 955	234 943	319 112	69 094	102 059	76 664	7 121	314 500	107 421	...
Nov		3 257 638	230 466	77 394	1 839 298	226 280	319 355	69 390	99 250	76 853	7 244	312 107	108 462	...
Dic		3 251 719	234 095	78 971	1 843 950	229 627	319 719	64 047	103 153	77 327	7 883	292 946	111 014	87 079
11 *Ene*	P	3 228 181	227 328	80 737	1 826 201	242 687	318 937	62 562	104 208	77 103	7 124	281 294	114 397	...

Veánse notas al final del capítulo

4. ENTIDADES DE CRÉDITO
A) Balance agregado según los estados de supervisión

4.2 Pasivo

Millones de euros

		Total	Depósitos					Pasivos no sectorizados			
			Total	Residentes en España			Resto del mundo	Valores distintos de acciones y particip.	Capital y reservas (c)	Pasivos de Obra Benéfico-Social (d)	Periodificación y otros pasivos (d)
				Sistema crediticio	AAPP (a)	OSR (b)					
		1=3 a10	2=3a6	3	4	5	6	7	8	9	10
05	R	2 149 666	1 592 917	226 857	55 303	927 350	383 406	257 896	166 575	2 245	130 033
06		2 517 121	1 819 699	228 281	66 715	1 144 144	380 560	352 634	180 970	2 529	161 290
07		2 946 499	2 107 749	268 638	75 220	1 322 201	441 690	426 416	206 284	2 994	203 056
08		3 223 716	2 327 572	314 964	76 054	1 431 808	504 745	395 204	242 426	3 136	255 378
09		3 238 236	2 318 985	304 979	81 805	1 425 682	506 518	434 134	269 798	3 314	212 005
09 *Sep*		3 217 596	2 282 424	281 220	83 054	1 420 586	497 564	436 704	266 753	3 776	227 939
Oct		3 203 030	2 267 864	283 713	87 800	1 401 236	495 115	438 819	266 636	3 668	226 042
Nov		3 209 187	2 261 038	283 021	90 995	1 395 032	491 990	440 897	269 287	3 515	234 450
Dic		3 238 236	2 318 985	304 979	81 805	1 425 682	506 518	434 134	269 798	3 314	212 005
10 *Ene*		3 234 729	2 297 150	295 581	84 419	1 402 651	514 500	440 327	272 672	3 248	221 332
Feb		3 226 645	2 283 432	297 616	71 710	1 396 404	517 703	437 015	276 366	3 184	226 647
Mar		3 240 625	2 292 252	300 863	76 024	1 399 644	515 722	441 489	275 688	3 804	227 393
Abr		3 257 095	2 287 108	307 092	78 671	1 380 517	520 828	446 857	277 293	3 761	242 075
May		3 296 894	2 327 908	347 646	71 218	1 391 633	517 411	431 869	281 321	3 861	251 935
Jun		3 296 808	2 334 993	356 895	73 223	1 416 195	488 680	422 826	281 734	3 875	253 379
Jul		3 270 341	2 306 939	347 643	80 177	1 401 908	477 212	422 134	284 644	3 866	252 757
Ago		3 303 785	2 304 553	332 451	73 803	1 398 939	499 359	423 091	291 120	3 828	281 192
Sep		3 266 071	2 283 772	293 663	77 171	1 409 890	503 048	423 669	287 043	3 700	267 887
Oct		3 271 611	2 290 852	289 096	91 753	1 401 934	508 070	431 850	285 240	3 608	260 059
Nov		3 257 638	2 282 646	276 635	90 479	1 407 484	508 048	435 004	285 059	3 477	251 451
Dic		3 251 719	2 298 809	269 669	79 080	1 439 015	511 046	432 892	282 841	3 278	233 898
11 *Ene*	P	3 228 181	2 268 208	256 509	77 240	1 411 684	522 775	432 993	281 475	3 212	242 292

Veánse notas al final del capítulo

4. ENTIDADES DE CRÉDITO
A) Balance agregado según los estados de supervisión

4.3 Crédito. Otros sectores residentes.

Millones de euros

		Total (a)	Del cual:		Crédito comercial	Del cual:		Otros deudores a plazo			Deudores a la vista	Arrendamiento financiero	Dudosos (c)	Crédito asumido por el Estado
			A tipo variable	En moneda extranjera		Deudores con garant. real	Con garant. hipotecaria	Total	Del cual: Adquis. tempor. activos	Del cual: Activos financ. híbridos (b)				
		12 +10+11+ 1=4+5+7	2	3	4	5	6	7	8	9	10	11	12	13
05	R	1 202 617	789 263	8 669	75 361	729 287	709 682	325 290	3 683	33	28 057	34 990	9 631	-
06		1 508 626	1 016 519	11 440	85 376	922 976	883 841	414 589	3 524	14	34 113	40 713	10 859	-
07		1 760 213	1 197 991	15 910	90 842	1 068 372	1 018 785	497 883	6 537	-	40 572	46 293	16 251	-
08		1 869 882	1 248 392	24 896	74 215	1 108 796	1 064 549	529 457	16 070	5	49 128	45 229	63 057	-
09		1 837 037	1 249 050	17 877	55 263	1 115 828	1 074 976	493 839	23 364	13	40 946	37 833	93 327	-
09 *Sep*		1 846 010	1 247 736	19 655	51 109	1 113 100	1 071 398	511 464	23 136	11	41 244	39 358	89 735	-
Oct		1 834 771	1 245 450	19 371	51 329	1 113 842	1 072 314	495 989	12 319	12	43 203	38 885	91 522	-
Nov		1 834 405	1 250 217	18 945	51 054	1 113 978	1 072 585	491 304	12 395	12	47 057	38 422	92 590	-
Dic		1 837 037	1 249 050	17 877	55 263	1 115 828	1 074 976	493 839	23 364	13	40 946	37 833	93 327	-
10 *Ene*		1 816 431	1 246 615	18 539	51 693	1 111 651	1 071 026	476 409	10 774	14	43 191	37 089	96 398	-
Feb		1 818 754	1 247 317	19 021	51 368	1 111 188	1 070 728	480 819	15 354	14	40 758	36 391	98 230	-
Mar		1 827 094	1 249 088	19 296	49 104	1 112 189	1 071 498	494 289	25 226	14	38 062	35 982	97 469	-
Abr		1 818 540	1 248 249	19 442	49 186	1 110 820	1 069 867	484 579	17 471	14	38 541	35 527	99 886	-
May		1 823 626	1 250 975	20 929	48 935	1 111 806	1 071 264	488 952	19 329	14	38 397	35 269	100 266	-
Jun		1 847 066	1 257 912	21 716	49 997	1 115 333	1 075 237	500 331	27 031	14	47 827	34 673	98 906	-
Jul		1 833 104	1 248 714	20 779	51 600	1 112 469	1 072 710	495 696	19 000	14	38 449	34 364	100 527	-
Ago		1 819 741	1 249 768	21 437	49 971	1 110 085	1 069 510	487 685	16 210	14	35 679	33 745	102 576	-
Sep		1 837 172	1 250 626	20 273	49 296	1 108 601	1 067 371	507 341	32 708	14	37 370	33 301	101 263	-
Oct		1 824 955	1 257 775	19 660	51 220	1 105 596	1 064 395	493 602	20 531	14	37 965	32 916	103 656	-
Nov		1 839 298	1 260 766	20 706	50 338	1 104 460	1 063 447	501 596	27 242	14	45 595	32 628	104 682	-
Dic		1 843 950	1 256 445	20 144	54 219	1 101 046	1 059 395	509 414	39 219	14	39 825	32 246	107 199	-
11 *Ene*	P	1 826 201	1 252 130	19 423	50 321	1 095 178	1 053 938	495 207	28 020	14	43 121	31 685	110 689	-

Veánse notas al final del capítulo

4. ENTIDADES DE CRÉDITO — 4.4 Activo. Valores

A) Balance agregado según los estados de supervisión

Millones de euros

		Valores distintos de acciones y participaciones										Acciones y participaciones				
		Total	Residentes en España						Resto del mundo			Total	Residentes España			RM
			Total	Sistema crediticio	AAPP			OSR	Neto	Total	Posic. cortas (a)		Total	Sistema crediticio	OSR	
					Neto	Total	Posic. cortas (a)									
		1=2+8	2=3+4+7	3	4=5-6	5	6	7	8=9-10	9	10	11=12+15	12=13+14	13	14	15
05	R	269 772	150 295	22 599	86 188	95 283	9 095	41 508	119 477	121 673	2 196	124 276	86 955	13 418	73 536	37 322
06		219 754	134 699	24 911	70 477	76 439	5 962	39 310	85 055	87 146	2 091	151 889	103 700	16 268	87 432	48 189
07		267 909	187 027	37 154	76 499	79 423	2 924	73 374	80 882	83 250	2 369	183 617	101 817	16 015	85 801	81 801
08		325 706	243 416	45 810	96 702	100 316	3 615	100 904	82 291	83 737	1 447	171 892	92 206	13 659	78 547	79 686
09		415 445	321 847	64 951	148 998	154 689	5 691	107 898	93 599	96 190	2 591	184 051	99 414	13 409	86 006	84 637
09 *Sep*		410 957	314 703	65 969	137 605	142 664	5 059	111 130	96 254	98 866	2 612	180 762	97 397	13 652	83 745	83 365
Oct		409 289	314 030	66 645	141 347	147 377	6 030	106 039	95 259	97 644	2 385	183 071	99 569	14 559	85 011	83 501
Nov		414 123	320 492	67 309	145 805	151 905	6 100	107 378	93 631	96 466	2 835	184 007	100 013	14 129	85 884	83 994
Dic		415 445	321 847	64 951	148 998	154 689	5 691	107 898	93 599	96 190	2 591	184 051	99 414	13 409	86 006	84 637
10 *Ene*		407 957	318 221	66 678	142 389	147 609	5 220	109 153	89 736	94 108	4 372	187 038	101 532	17 132	84 400	85 505
Feb		406 820	319 412	68 853	140 153	146 818	6 666	110 406	87 408	92 103	4 695	178 400	97 355	14 101	83 254	81 045
Mar		414 319	323 516	67 987	147 065	155 103	8 038	108 463	90 803	95 827	5 023	177 645	98 558	13 116	85 442	79 086
Abr		409 394	324 251	64 833	151 294	157 824	6 530	108 125	85 142	91 031	5 888	182 158	102 824	16 796	86 028	79 334
May		408 436	326 177	62 454	155 322	162 605	7 283	108 400	82 259	88 916	6 658	178 099	97 776	13 492	84 283	80 323
Jun		404 343	324 636	61 715	156 473	162 785	6 313	106 448	79 707	86 887	7 180	175 824	96 008	12 644	83 364	79 817
Jul		391 958	316 748	61 290	150 244	157 578	7 334	105 214	75 210	82 288	7 078	177 605	98 405	14 948	83 457	79 200
Ago		389 595	314 012	60 129	148 939	154 923	5 984	104 944	75 583	81 885	6 303	177 441	97 738	14 027	83 711	79 703
Sep		390 364	317 016	61 853	153 962	160 345	6 383	101 202	73 348	80 478	7 130	176 485	97 343	13 584	83 759	79 142
Oct		388 206	319 112	63 506	154 448	161 798	7 351	101 158	69 094	77 555	8 461	178 722	102 059	14 962	87 097	76 664
Nov		388 745	319 355	65 786	156 108	163 795	7 687	97 461	69 390	76 877	7 487	176 103	99 250	14 840	84 411	76 853
Dic		383 766	319 719	61 772	156 785	164 727	7 941	101 161	64 047	70 663	6 616	180 480	103 153	14 944	88 208	77 327
11 *Ene*	P	381 499	318 937	63 695	155 298	163 537	8 239	99 943	62 562	70 063	7 500	181 311	104 208	16 551	87 657	77 103

Veánse notas al final del capítulo

4. ENTIDADES DE CRÉDITO — 4.5 Pasivo. Otros sectores residentes.

A) Balance agregado según los estados de supervisión

Millones de euros

		Del cual:		Depósitos a la vista,de ahorro y a plazo					Pasivos por transferencias de activos (b)	Pasivos financieros híbridos (c)	Cesión temporal de activos	Depósitos subordinados (d)	Otros pasivos	Promemoria: Depósitos distribuidos por provincias. Entidades de depósito (e)
		Total (a)	En moneda extranjera	En euros				En moneda extranjera						
				Total	A la vista	De ahorro	A plazo							
		1=3+7+8+9+10+11+12	2	3=4 a 6	4	5	6	7	8	9	10	11	12	13
05	R	927 350	15 639	732 471	223 587	173 718	335 166	14 672	59 290	18 104	84 404	18 409	-	784 213
06		1 144 144	32 717	884 995	261 928	186 408	436 659	29 208	96 179	23 519	83 851	26 392	-	929 017
07		1 322 201	43 844	1 010 827	258 643	179 395	572 789	35 644	116 575	29 196	85 626	44 333	-	1 042 400
08		1 431 808	36 740	1 153 861	244 812	179 777	729 272	29 318	90 996	27 463	84 976	45 194	-	1 143 674
09		1 425 682	33 064	1 190 538	262 735	207 791	720 012	22 015	66 933	24 095	69 388	52 713	-	1 142 013
09 *Sep*		1 420 586	32 857	1 181 648	255 778	197 964	727 907	22 435	71 913	21 749	70 380	52 460	-	1 124 221
Oct		1 401 236	34 604	1 171 315	256 346	200 143	714 826	23 684	70 467	22 464	59 378	53 928	-	...
Nov		1 395 032	32 675	1 170 226	255 799	201 160	713 267	21 922	68 441	23 322	57 373	53 748	-	...
Dic		1 425 682	33 064	1 190 538	262 735	207 791	720 012	22 015	66 933	24 095	69 388	52 713	-	1 142 013
10 *Ene*		1 402 651	35 432	1 178 063	260 884	205 492	711 687	24 048	67 515	24 823	55 206	52 997	-	...
Feb		1 396 404	33 904	1 173 556	259 921	206 672	706 963	22 480	66 270	25 751	55 304	53 043	-	...
Mar		1 399 644	33 655	1 172 234	258 660	204 365	709 209	22 161	64 850	25 932	61 554	52 913	-	1 118 551
Abr		1 380 517	33 668	1 162 532	252 597	203 870	706 065	21 975	64 255	25 875	52 784	53 095	-	...
May		1 391 633	34 574	1 174 104	257 473	204 808	711 823	22 232	62 925	26 652	51 943	53 776	-	...
Jun		1 416 195	34 907	1 193 533	265 362	213 778	714 394	22 425	58 235	26 669	61 494	53 839	-	1 139 067
Jul		1 401 908	31 573	1 193 873	259 241	214 944	719 689	19 608	56 845	26 875	52 326	52 380	-	...
Ago		1 398 939	31 731	1 196 628	257 946	211 500	727 182	19 561	55 642	26 630	47 874	52 604	-	...
Sep		1 409 890	30 237	1 198 200	256 340	208 518	733 342	18 763	54 829	26 082	60 079	51 936	-	1 134 056
Oct		1 401 934	31 449	1 198 208	252 452	207 170	738 586	20 381	53 286	26 619	52 009	51 430	-	...
Nov		1 407 484	33 447	1 196 045	252 046	206 240	737 759	21 783	52 612	25 701	59 369	51 973	-	...
Dic		1 439 015	30 737	1 216 621	261 766	211 287	743 567	19 383	54 285	25 664	71 137	51 926	-	1 149 491
11 *Ene*	P	1 411 684	29 304	1 202 930	254 928	208 654	739 348	18 095	53 617	25 371	59 950	51 720	-	...

Veánse notas al final del capítulo

4. ENTIDADES DE CRÉDITO
A) Balance agregado según los estados de supervisión

4.6 Otros activos no sectorizados

Millones de euros

		Activo Fijo							Activo OBS			Periodificación y otros activos				
		Total	Mobiliario	Inmuebles	Derechos s/bienes de arren. financieros	Activos cedidos en arrendamiento operativo	Activos no corrientes en venta	Activo intangible	Total	Inmuebles	Mobiliario e instalaciones	Total	Periodificación: Total	Periodificación: Devengo de productos	Periodificación: Otros	Otros activos (a)
		1	2	3	4	5	6	7	8=9+10	9	10	11=12+15	12=13+14	13	14	15
05	R	25 017	5 833	16 914	588	674	485	523	1 386	1 105	281	109 609	8 236	5 357	2 879	101 373
06		27 297	6 241	17 902	556	804	503	1 290	1 474	1 167	307	126 133	11 031	8 454	2 578	115 102
07		29 025	6 787	18 338	540	910	829	1 621	1 679	1 245	434	152 053	14 018	11 526	2 493	138 035
08		35 184	7 318	19 821	594	881	4 193	2 378	1 767	1 285	483	240 957	16 174	13 347	2 827	224 783
09		43 275	6 990	20 969	594	831	11 317	2 573	1 815	1 305	510	200 006	10 934	8 681	2 253	189 072
09 *Sep*		41 097	7 069	20 868	584	803	9 253	2 520	1 776	1 269	507	212 455	12 227	9 364	2 863	200 229
Oct		41 541	7 021	20 965	581	813	9 631	2 531	1 778	1 270	507	212 067	12 374	9 257	3 117	199 693
Nov		42 016	6 967	20 975	592	823	10 111	2 548	1 758	1 260	498	217 717	12 310	9 472	2 838	205 407
Dic		43 275	6 990	20 969	594	831	11 317	2 573	1 815	1 305	510	200 006	10 934	8 681	2 253	189 072
10 *Ene*		43 399	6 912	20 953	590	816	11 562	2 566	1 810	1 303	507	212 169	10 858	8 572	2 287	201 310
Feb		43 715	6 863	21 087	591	814	11 793	2 566	1 799	1 293	506	221 190	12 439	9 040	3 399	208 751
Mar		44 239	6 832	21 118	586	806	12 309	2 587	1 795	1 292	503	221 947	12 303	8 689	3 614	209 644
Abr		44 419	6 764	21 028	591	816	12 572	2 649	1 868	1 366	501	233 526	12 376	8 719	3 657	221 150
May		44 711	6 705	21 006	590	809	12 946	2 655	1 866	1 365	501	264 837	12 860	8 826	4 033	251 977
Jun		45 240	6 672	21 080	588	805	13 364	2 732	1 867	1 368	499	265 224	12 287	8 069	4 217	252 937
Jul		45 759	6 636	21 189	596	801	13 742	2 795	1 923	1 427	497	252 169	11 966	8 050	3 916	240 203
Ago		45 812	6 554	21 370	599	786	13 730	2 773	1 917	1 423	494	295 116	13 020	8 877	4 143	282 096
Sep		46 336	6 502	21 631	597	777	14 101	2 728	1 948	1 460	488	276 103	12 888	8 954	3 934	263 215
Oct		46 721	6 427	21 582	595	769	14 656	2 692	1 997	1 509	487	265 783	13 135	9 395	3 740	252 648
Nov		47 185	6 354	21 671	594	767	15 086	2 713	1 955	1 469	486	262 968	14 130	9 805	4 325	248 838
Dic		47 887	6 343	21 933	600	765	15 599	2 647	1 929	1 459	470	243 130	12 094	8 785	3 309	231 036
11 *Ene*	P	48 491	6 246	22 064	599	757	15 999	2 826	1 911	1 448	463	230 892	11 740	8 665	3 075	219 152

Veánse notas al final de capítulo

4. ENTIDADES DE CRÉDITO
A) Balance agregado según los estados de supervisión

4.7 Capital y reservas

Millones de euros

		Total	Patrimonio neto: Total	Fondos propios: Total	Fondos propios: Capital y fondo dotación	Fondos propios: Reservas	Fondos propios: Beneficios netos	Fondos propios: Otras cuentas	Ajustes valoración (a)	Ajustes de valoración A.y P. financieros (b)	Correcciones de valor por deterioro activos (c): Total	Del cual: Total para créditos (d)	Del cual: Especifica para créditos OSR (e)
		10 1=2+9+	2=3+8	3=4a7	4	5	6	7	8	9	10	11	12
05	R	166 575	130 555	122 823	15 661	96 982	13 978	-3 799	7 732	10 132	25 888	24 609	4 542
06		180 970	148 787	137 606	15 930	106 311	19 694	-4 329	11 181	1 184	30 999	29 565	4 734
07		206 284	174 922	164 931	17 745	119 811	25 676	1 698	9 990	-6 209	37 572	34 873	6 372
08		242 426	180 567	180 913	21 212	140 357	18 556	788	-346	13 326	48 532	44 619	18 850
09		269 798	190 369	188 204	23 781	148 203	12 517	3 704	2 165	14 637	64 793	54 733	35 188
09 *Sep*		266 753	192 509	190 053	22 987	148 268	13 403	5 395	2 456	16 233	58 011	52 821	30 080
Oct		266 636	193 167	191 084	23 118	148 175	14 136	5 655	2 082	14 683	58 786	53 406	...
Nov		269 287	193 626	191 442	23 268	148 162	14 421	5 590	2 184	15 640	60 022	54 256	...
Dic		269 798	190 369	188 204	23 781	148 203	12 517	3 704	2 165	14 637	64 793	54 733	35 188
10 *Ene*		272 672	189 564	188 537	23 706	161 785	992	2 053	1 027	17 608	65 500	55 426	...
Feb		276 366	190 253	188 997	23 735	160 953	1 780	2 529	1 256	19 804	66 309	56 053	...
Mar		275 688	189 399	188 210	23 730	157 930	2 824	3 726	1 188	19 948	66 341	55 885	37 584
Abr		277 293	188 398	189 058	23 798	157 738	3 607	3 914	-659	21 329	67 567	56 996	...
May		281 321	187 782	190 901	24 267	157 425	5 211	3 998	-3 119	24 702	68 837	57 914	...
Jun		281 734	186 525	190 837	24 269	152 857	6 107	7 604	-4 312	25 075	70 133	58 572	37 021
Jul		284 644	189 464	191 255	24 735	151 463	7 552	7 505	-1 791	22 732	72 448	60 836	...
Ago		291 120	188 447	191 160	24 791	151 448	7 558	7 364	-2 713	29 807	72 866	61 149	...
Sep		287 043	188 072	190 327	24 817	150 967	7 597	6 946	-2 254	25 343	73 628	61 278	39 758
Oct		285 240	188 571	190 228	25 019	150 994	7 674	6 541	-1 657	22 747	73 922	61 456	...
Nov		285 059	188 999	195 439	25 476	155 510	7 640	6 812	-6 439	21 111	74 949	62 250	...
Dic		282 841	177 924	181 159	30 537	136 599	9 157	4 866	-3 235	14 043	90 873	72 080	42 501
11 *Ene*	P	281 475	180 299	182 459	31 309	147 111	902	3 137	-2 160	10 021	91 154	72 421	...

Veánse notas al final del capítulo

4. ENTIDADES DE CRÉDITO
A) Balance agregado según los estados de supervisión

4.8 Pasivos no sectorizados

Millones de euros

		Pasivo OBS				Resto de pasivos								
		Total	Fondo dotación	Reservas	Otros pasivos	Total	Fondos de provisión				Periodificación			Otros pasivos (a)
							Total	Pensiones	Impuestos	Otros	Total	Interes no vdos	Otras period.	
		1	2	3	4	5	6	7	8	9	10	11	12	13
05	R	2 245	1 829	124	292	130 033	26 783	20 487	456	5 839	17 333	11 337	5 997	85 917
06		2 529	2 020	122	387	161 290	28 101	21 776	488	5 837	22 643	16 116	6 527	110 547
07		2 994	2 360	120	514	203 056	28 897	20 616	420	7 860	28 623	21 575	7 047	145 536
08		3 136	2 492	109	535	255 378	30 279	20 993	735	8 551	30 464	24 590	5 874	194 635
09		3 314	2 625	109	580	212 005	30 371	20 110	845	9 416	24 740	18 544	6 197	156 894
09 *Sep*		3 776	3 246	109	421	227 939	29 868	19 916	805	9 148	26 959	19 814	7 145	171 112
Oct		3 668	3 152	109	407	226 042	30 185	20 105	824	9 256	28 431	19 119	9 312	167 426
Nov		3 515	3 035	109	372	234 450	30 243	20 061	862	9 320	29 202	19 628	9 574	175 005
Dic		3 314	2 625	109	580	212 005	30 371	20 110	845	9 416	24 740	18 544	6 197	156 894
10 *Ene*		3 248	2 580	109	559	221 332	29 997	19 776	839	9 382	24 984	18 363	6 621	166 352
Feb		3 184	2 536	109	539	226 647	30 047	19 701	845	9 501	24 167	18 209	5 958	172 434
Mar		3 804	3 140	109	554	227 393	30 039	19 640	765	9 634	22 949	17 099	5 850	174 406
Abr		3 761	3 115	109	537	242 075	30 102	19 585	670	9 847	22 891	16 844	6 048	189 082
May		3 861	3 235	109	518	251 935	30 116	19 531	670	9 915	23 162	16 952	6 211	198 657
Jun		3 875	3 258	109	508	253 379	29 788	19 372	634	9 782	21 667	15 631	6 036	201 924
Jul		3 866	3 275	109	482	252 757	30 620	19 353	632	10 636	21 613	15 381	6 232	200 524
Ago		3 828	3 241	109	479	281 192	30 131	19 297	624	10 209	24 198	17 625	6 573	226 864
Sep		3 700	3 106	130	464	267 887	30 612	19 160	682	10 769	24 708	17 941	6 767	212 566
Oct		3 608	3 029	130	449	260 059	30 566	19 075	692	10 799	25 811	18 350	7 461	203 682
Nov		3 477	2 917	130	431	251 451	30 802	19 064	717	11 021	26 858	19 248	7 610	193 791
Dic		3 278	2 642	130	507	233 898	32 893	20 932	722	11 239	25 151	19 202	5 949	175 853
11 *Ene*	P	3 212	2 591	130	491	242 292	32 258	20 514	697	11 046	25 454	19 225	6 228	184 581

Veánse notas al final del capítulo

4. ENTIDADES DE CRÉDITO
A) Balance agregado según los estados de supervisión

4.9 Otros activos y pasivos

Millones de euros

		Activos							Pasivos						
		Total	Derivados			Contratos de seguros vinculados a pensiones (c)	Activos fiscales (d)	Resto de activos	Total	Derivados			Cuentas de recaudación (g)	Pasivos fiscales (h)	Resto de pasivos
			Total	Negociación (a)	Cobertura (b)					Total	Negociación (e)	Cobertura (f)			
		1	2	3	4	5	6	7	8	9	10	11	12	13	14
05	R	101 373	54 256	34 851	19 405	9 854	17 111	20 152	85 917	47 122	36 386	10 737	7 352	8 539	22 904
06		115 102	57 973	43 502	14 471	10 252	16 549	30 328	110 547	64 210	46 766	17 444	7 447	9 372	29 518
07		138 035	77 592	63 990	13 603	9 965	18 935	31 543	145 536	94 883	69 485	25 398	7 904	9 315	33 434
08		224 783	157 894	127 595	30 299	9 991	20 587	36 312	194 635	149 610	125 232	24 378	7 151	5 402	32 472
09		189 072	122 436	90 040	32 397	9 684	19 587	37 366	156 894	112 125	91 618	20 507	6 746	5 915	32 108
09 *Sep*		200 229	132 752	98 822	33 930	9 820	20 538	37 117	171 112	125 003	102 647	22 356	7 100	6 713	32 297
Oct		199 693	129 451	95 936	33 515	9 818	22 008	38 415	167 426	122 358	99 005	23 353	7 156	6 312	31 600
Nov		205 407	135 521	100 160	35 360	9 813	21 937	38 136	175 005	128 460	104 073	24 388	6 830	6 437	33 278
Dic		189 072	122 436	90 040	32 397	9 684	19 587	37 366	156 894	112 125	91 618	20 507	6 746	5 915	32 108
10 *Ene*		201 310	131 454	95 223	36 231	9 670	19 780	40 407	166 352	114 164	93 808	20 356	9 687	5 716	36 785
Feb		208 751	143 613	104 669	38 944	9 660	19 688	35 790	172 434	123 262	102 148	21 114	6 319	5 828	37 025
Mar		209 644	144 191	105 913	38 277	9 639	19 898	35 917	174 406	126 128	105 278	20 850	7 020	6 119	35 139
Abr		221 150	151 975	111 395	40 580	9 633	20 310	39 232	189 082	131 942	110 607	21 335	7 566	5 713	43 861
May		251 977	180 832	132 569	48 263	9 625	21 050	40 470	198 657	152 182	127 540	24 642	7 309	5 481	33 685
Jun		252 937	177 323	129 041	48 282	9 579	21 837	44 198	201 924	150 454	126 148	24 306	9 613	5 528	36 329
Jul		240 203	163 502	118 856	44 646	9 564	22 612	44 525	200 524	142 830	119 366	23 464	12 886	5 849	38 958
Ago		282 096	207 366	150 796	56 571	9 592	22 962	42 176	226 864	179 847	151 615	28 232	7 586	6 043	33 388
Sep		263 215	185 034	135 552	49 482	9 512	22 797	45 871	212 566	165 367	138 634	26 734	7 299	5 895	34 005
Oct		252 648	171 513	125 507	46 006	9 501	23 384	48 250	203 682	153 656	127 846	25 810	6 757	6 018	37 251
Nov		248 838	169 322	124 177	45 145	9 481	25 160	44 875	193 791	148 109	123 894	24 215	6 720	5 408	33 554
Dic		231 036	145 982	107 351	38 631	9 363	31 209	44 482	175 853	131 262	109 362	21 900	6 734	6 426	31 431
11 *Ene*	P	219 152	133 724	100 129	33 595	9 346	31 484	44 597	184 581	122 673	101 360	21 312	16 258	6 782	38 868

Veánse notas al final del capítulo

4. ENTIDADES DE CRÉDITO
A) Balance agregado según los estados de supervisión

4.10 Correciones de valor por deterioro de activos del crédito a otros sectores residentes

Millones de euros

		Total (a)	Financiación a actividades productivas					Otras financiaciones a hogares e ISFLSH						
			Total	Agricultura,ganaderia caza, silvicultura y pesca	Industria (excepto construcción)	Construcción	Servicios	Total	Adquisición de viviendas	Del cual: Con garantia hipotec.	Rehabilitación de viviendas	Consumo duradero	ISFLSH	Resto
		1	2	3	4	5	6	7	8	9	10	11	12	13
04		4 084	2 500	119	750	403	1 228	1 584	264	237	33	419	28	839
05	R	4 542	2 758	145	794	453	1 366	1 784	311	288	49	460	33	932
06		4 734	2 682	156	882	319	1 326	2 051	393	368	53	562	30	1 013
07		6 372	3 279	156	698	528	1 898	3 093	900	866	66	734	32	1 362
08		18 850	11 979	244	1 204	2 198	8 334	6 870	2 746	2 658	140	1 237	25	2 722
07 *II*		5 289	2 694	135	743	375	1 441	2 595	681	629	62	612	34	1 206
III		5 505	2 783	154	749	401	1 479	2 722	740	709	66	692	34	1 190
IV		6 372	3 279	156	698	528	1 898	3 093	900	866	66	734	32	1 362
08 *I*		7 809	3 954	160	733	762	2 299	3 855	1 240	1 182	76	874	26	1 639
II		10 178	5 568	190	755	1 102	3 522	4 611	1 629	1 560	95	986	25	1 876
III		14 098	8 366	211	942	1 638	5 576	5 732	2 188	2 124	118	1 091	24	2 312
IV		18 850	11 979	244	1 204	2 198	8 334	6 870	2 746	2 658	140	1 237	25	2 722
09 *I*		23 938	15 496	265	1 478	3 026	10 727	8 442	3 275	3 167	187	1 547	26	3 407
II		27 178	17 922	318	1 821	3 638	12 146	9 256	3 321	3 184	227	1 863	26	3 818
III		30 080	20 730	309	2 111	4 128	14 182	9 351	2 927	2 748	216	2 098	27	4 083
IV		35 188	25 646	314	2 611	5 122	17 599	9 542	2 760	2 588	210	2 231	28	4 313
10 *I*		37 584	28 180	359	2 952	5 553	19 316	9 404	2 784	2 578	221	2 251	35	4 114
II		37 021	27 775	346	3 212	5 367	18 850	9 247	2 720	2 514	197	1 995	27	4 308
III		39 758	28 943	436	3 496	5 465	19 547	10 815	3 318	3 088	257	2 221	31	4 988
IV		42 501	32 309	440	3 287	5 771	22 811	10 192	3 266	3 030	238	2 259	33	4 396

Veánse notas al final del capítulo

4. ENTIDADES DE CRÉDITO
B) Detalles del crédito y los depósitos de las entidades de crédito

4.11 Crédito por grupos de entidades a las AAPP residentes

Millones de euros

		Total Entidades de crédito (a)	Bancos, Cajas de ahorros y Cooperativas de crédito				EFC Y EDE	ICO
			Total	Bancos	Cajas de ahorros	Cooperativas de crédito		
		1=2+6+7	2=3+4+5	3	4	5	6	7
05	R	40 946	37 166	23 136	13 485	545	2 454	1 326
06		41 278	37 981	23 696	13 738	547	2 069	1 228
07		42 841	38 755	23 825	14 323	607	3 000	1 086
08		52 919	47 688	28 751	18 145	792	3 899	1 332
09		64 662	61 228	38 475	21 554	1 198	1 760	1 674
09 *Sep*		61 620	58 453	36 511	20 878	1 065	1 524	1 643
Oct		62 376	59 343	36 823	21 397	1 122	1 418	1 616
Nov		62 761	59 807	37 395	21 207	1 206	1 330	1 624
Dic		64 662	61 228	38 475	21 554	1 198	1 760	1 674
10 *Ene*		67 257	63 879	39 964	22 697	1 217	1 698	1 680
Feb		68 819	65 391	40 947	23 188	1 256	1 741	1 686
Mar		68 681	65 057	41 024	22 791	1 242	1 871	1 753
Abr		70 435	66 344	41 261	23 811	1 273	1 859	2 232
May		71 834	68 088	41 677	25 089	1 322	1 527	2 218
Jun		75 302	71 322	43 649	26 177	1 496	1 760	2 220
Jul		76 289	72 131	44 272	26 427	1 432	1 935	2 222
Ago		76 100	72 017	44 479	26 085	1 453	1 875	2 208
Sep		77 286	73 132	45 675	26 008	1 449	1 960	2 194
Oct		78 958	74 794	46 436	26 846	1 511	1 895	2 269
Nov		77 394	73 159	44 929	26 633	1 597	1 957	2 278
Dic		78 971	74 492	47 122	25 812	1 557	2 180	2 300
11 *Ene*	P	80 737	76 554	48 599	26 371	1 583	1 898	2 285

Veánse notas al final del capítulo

4. ENTIDADES DE CRÉDITO
B) Detalles del crédito y los depósitos de las entidades de crédito

4.12 Crédito por grupos de entidades a otros sectores residentes

Millones de euros

		Total Entidades de crédito (a)	Bancos, Cajas de ahorros y Cooperativas de crédito				EFC Y EDE	ICO
			Total	Bancos	Cajas de ahorros	Cooperativas de crédito		
		1=2+6+7	2=3+4+5	3	4	5	6	7
05	R	1 202 617	1 147 735	528 837	554 473	64 424	48 874	6 008
06		1 508 626	1 445 298	657 990	709 406	77 902	55 577	7 751
07		1 760 213	1 691 933	768 234	832 940	90 759	57 427	10 852
08		1 869 882	1 795 109	811 511	887 936	95 662	59 573	15 200
09		1 837 037	1 776 533	798 360	881 614	96 559	44 422	16 083
09 *Sep*		1 846 010	1 782 101	802 150	883 759	96 192	48 030	15 879
Oct		1 834 771	1 770 864	793 349	881 034	96 480	48 039	15 868
Nov		1 834 405	1 770 917	790 858	883 340	96 719	47 687	15 801
Dic		1 837 037	1 776 533	798 360	881 614	96 559	44 422	16 083
10 *Ene*		1 816 431	1 756 803	786 936	873 392	96 475	43 523	16 105
Feb		1 818 754	1 759 584	789 314	873 874	96 396	42 737	16 433
Mar		1 827 094	1 767 995	798 159	873 371	96 465	42 568	16 531
Abr		1 818 540	1 760 004	791 779	871 641	96 584	42 154	16 383
May		1 823 626	1 764 918	795 730	872 432	96 757	42 164	16 544
Jun		1 847 066	1 788 242	812 932	878 112	97 199	42 204	16 620
Jul		1 833 104	1 773 586	805 925	870 567	97 095	42 125	17 393
Ago		1 819 741	1 760 408	794 848	868 709	96 851	41 898	17 435
Sep		1 837 172	1 777 600	829 895	850 888	96 817	41 712	17 860
Oct		1 824 955	1 764 959	819 958	848 042	96 960	41 582	18 414
Nov		1 839 298	1 778 937	826 215	855 531	97 190	41 456	18 905
Dic		1 843 950	1 782 291	837 140	848 348	96 802	42 126	19 533
11 *Ene*	P	1 826 201	1 765 191	839 009	829 592	96 589	40 873	20 137

Veánse notas al final del capítulo

4. ENTIDADES DE CRÉDITO
B) Detalles del crédito y los depósitos de las entidades de crédito

4.99 Detalle de los activos dudosos

Millones de euros

		Total (a)	Por instrumentos (negocios en España)											Por naturaleza (negocios totales)			
			Total	Créditos								Valores representativos de deuda	EFC (c)	Total	Riesgo cliente		Riesgo país (f)
				A residentes				A no residentes							Morosos (d)	Otros (e)	
				Total	EC	AAPP	OSR	Total	EC	AAPP (b)	OSR						
		12 1=2+11+	2=3+7	3=4a6	4	5	6	7=8a10	8	9	10	11	12	13	14	15	16
05	R	10 480	10 442	9 838	5	201	9 631	604	109	100	395	38	...	10 625	7 764	2 556	305
06		11 626	11 588	11 065	0	205	10 859	523	48	35	440	38	...	11 744	8 996	2 572	176
07		17 147	17 030	16 439	1	187	16 251	591	35	29	526	118	...	17 283	14 063	3 141	79
08		65 617	64 670	63 190	0	133	63 057	1 481	330	3	1 148	947	...	65 966	52 102	13 800	64
09		96 846	95 637	93 495	1	167	93 327	2 142	348	13	1 782	1 209	...	97 339	79 463	17 800	76
09 *Sep*		93 223	92 027	89 935	6	194	89 735	2 092	346	3	1 743	1 196	...	93 438	79 338	14 035	65
Oct		94 994	93 811	91 718	1	195	91 522	2 094	345	3	1 747	1 182	...	...	...	...	...
Nov		96 106	94 888	92 774	1	183	92 590	2 114	343	3	1 768	1 218	...	...	...	...	...
Dic		96 846	95 637	93 495	1	167	93 327	2 142	348	13	1 782	1 209	...	97 339	79 463	17 800	76
10 *Ene*		100 015	98 799	96 582	1	183	96 398	2 217	351	13	1 853	1 216	...	...	...	...	...
Feb		101 855	100 629	98 434	1	203	98 230	2 195	353	13	1 829	1 226	...	...	...	...	...
Mar		101 073	99 854	97 661	1	192	97 469	2 193	353	12	1 827	1 219	...	100 862	83 625	17 170	67
Abr		103 489	102 313	100 092	1	205	99 886	2 221	329	12	1 879	1 176	...	...	...	...	...
May		103 916	102 698	100 487	0	220	100 266	2 211	337	13	1 861	1 219	...	...	...	...	...
Jun		102 578	101 345	99 121	0	215	98 906	2 224	342	12	1 870	1 233	...	102 295	85 586	16 642	67
Jul		104 089	102 942	100 745	0	217	100 527	2 197	339	12	1 847	1 147	...	...	...	...	...
Ago		106 144	105 020	102 794	0	218	102 576	2 225	341	12	1 872	1 125	...	...	...	...	...
Sep		105 042	103 980	101 827	0	564	101 263	2 153	302	11	1 840	1 062	...	104 721	89 695	14 965	61
Oct		107 421	106 365	104 239	0	583	103 656	2 126	297	11	1 817	1 056	...	...	...	...	...
Nov		108 462	107 399	105 258	0	576	104 682	2 141	295	11	1 834	1 063	...	...	...	...	...
Dic		111 014	110 021	107 777	0	578	107 199	2 244	282	11	1 952	993	...	111 822	87 079	24 682	61
11 *Ene*	P	114 397	113 471	111 289	0	600	110 689	2 181	282	10	1 889	926	...	...	...	...	...

Veánse notas al final del capítulo

4. ENTIDADES DE CRÉDITO
B) Detalle del crédito y los depósitos de las entidades de crédito

4.13 (1ª parte) Total crédito y total créditos dudosos a otros sectores residentes por finalidades. Total para financiar actividades productivas (a) y detalle por funciones de gasto (b)

Millones de euros

	Total	Financiación de actividades productivas (c)	Otras financiaciones a hogares por funciones de gasto								ISFLSH	Sin clasificar	Promemoria
			Total	Adquisición y rehabilitación de viviendas					Bienes de consumo duradero	Resto (d)			Con garan. hipotec. no adquis. vivienda (e)
				Total	Adquisición de vivienda			Rehabilitación					
					Total	Con gar. hipotec.	Resto						
	11+12 1=2+3+	2	3=4+9+10	4=5+8	5=6+7	6	7	8	9	10	11	12	13
02	701 663	368 466	320 053	235 086	224 830	215 793	9 036	10 256	34 741	50 227	2 324	10 819	...
03	802 212	411 986	372 013	275 958	263 192	253 773	9 419	12 766	35 136	60 919	3 002	15 212	...
04	945 697	482 984	441 443	333 826	317 268	307 766	9 503	16 557	38 379	69 238	3 677	17 594	...
05	1 202 628	604 061	576 253	448 688	426 954	415 265	11 689	21 734	45 928	81 638	4 666	17 648	25 834
06	1 508 626	781 644	700 294	548 740	523 595	509 144	14 451	25 144	51 461	100 094	5 704	20 983	35 392
07 *II*	1 652 352	869 174	754 726	593 655	567 062	551 792	15 270	26 593	53 898	107 174	5 955	22 497	37 518
III	1 706 126	910 001	768 197	609 791	582 505	567 200	15 304	27 286	54 035	104 371	6 106	21 822	38 455
IV	1 760 213	943 086	789 250	623 540	595 929	580 722	15 207	27 611	56 576	109 133	6 089	21 788	40 739
08 *I*	1 793 356	962 331	802 258	635 010	606 807	591 546	15 260	28 203	57 357	109 891	5 804	22 962	42 366
II	1 838 174	991 307	817 074	645 286	616 487	601 280	15 206	28 800	57 726	114 062	5 952	23 840	44 106
III	1 852 563	1 005 670	816 755	651 958	623 101	607 815	15 286	28 857	55 859	108 938	6 063	24 075	42 706
IV	1 869 882	1 016 948	819 412	655 145	626 620	611 483	15 137	28 525	54 176	110 092	6 091	27 431	44 205
09 *I*	1 861 734	1 018 902	808 715	651 495	621 811	608 487	13 324	29 684	50 560	106 660	5 125	28 991	46 681
II	1 861 005	1 007 492	815 068	651 564	620 920	607 830	13 090	30 643	49 583	113 922	5 382	33 063	47 907
III	1 846 010	996 650	810 149	652 434	622 122	609 395	12 728	30 312	49 840	107 875	5 457	33 754	47 618
IV	1 837 038	991 363	813 939	654 566	624 755	611 813	12 942	29 811	49 273	110 101	5 523	26 213	48 566
10 *I*	1 827 087	985 197	811 242	655 474	625 856	612 985	12 872	29 617	47 716	108 053	5 372	25 276	48 076
II	1 847 066	994 441	821 460	660 436	630 104	618 055	12 049	30 332	44 712	116 312	5 840	25 326	50 378
III	1 837 172	991 373	810 717	659 232	628 696	616 401	12 295	30 537	40 259	111 225	5 743	29 339	54 621
IV	1 843 949	985 151	812 781	662 797	632 448	620 653	11 796	30 348	42 069	107 916	6 096	39 920	51 494

Véanse notas al final del capítulo.

4. ENTIDADES DE CRÉDITO
B) Detalle del crédito y los depósitos de las entidades de crédito

4.13 (Cont.) Total crédito y total créditos dudosos a otros sectores residentes por finalidades. Total para financiar actividades productivas (a) y detalle por funciones de gasto (b)

Millones de euros

	Total dudosos	Financiación de actividades productivas (f)	Otras financiaciones a hogares por funciones de gasto								ISFLSH	Sin clasificar	Promemoria
			Total	Adquisición y rehabilitación de viviendas					Bienes de consumo duradero	Resto (g)			Con garan. hipotec. no adquis. vivienda (h)
				Total	Adquisición de vivienda			Rehabilitación					
					Total	Con gar. hipotec.	Resto						
	24+25 14=15+16+	15	23 16=17+22+	17=18+21	18=19+20	19	20	21	22	23	24	25	26
02	7 636	4 536	2 760	1 027	961	899	62	66	663	1 070	50	290	...
03	7 598	4 525	2 789	996	928	878	50	69	733	1 060	40	244	...
04	7 587	4 397	2 830	1 013	939	900	39	74	756	1 061	40	319	...
05	9 635	5 215	4 073	1 751	1 619	1 547	71	133	877	1 445	44	303	180
06	10 860	5 269	5 167	2 333	2 164	2 074	90	169	1 145	1 689	49	375	273
07 *II*	12 553	5 595	6 562	3 095	2 882	2 782	99	213	1 338	2 130	48	348	351
III	14 330	6 162	7 769	3 919	3 673	3 574	99	247	1 527	2 322	49	351	398
IV	16 251	6 979	8 797	4 495	4 243	4 154	89	252	1 694	2 608	47	427	445
08 *I*	21 609	9 687	11 424	6 283	5 947	5 816	131	336	2 042	3 099	45	454	579
II	31 230	15 690	14 799	8 488	8 022	7 790	232	466	2 499	3 812	46	695	735
III	48 707	28 260	19 294	12 040	11 397	11 003	394	643	2 601	4 653	48	1 104	924
IV	63 083	37 293	24 346	15 580	14 836	14 307	529	744	2 873	5 893	49	1 395	1 151
09 *I*	79 397	48 695	29 129	18 624	17 649	17 033	615	975	3 699	6 806	70	1 503	1 683
II	85 597	53 232	30 680	19 659	18 653	18 052	601	1 007	3 759	7 262	104	1 580	1 746
III	89 735	56 669	31 198	19 931	18 918	18 209	710	1 012	3 867	7 400	53	1 815	1 758
IV	93 329	61 913	29 931	18 879	17 929	17 360	569	950	3 755	7 297	54	1 431	1 766
10 *I*	97 469	67 266	29 218	18 091	17 141	16 579	561	950	3 651	7 476	56	929	2 046
II	98 906	69 312	28 261	17 157	16 271	15 815	456	886	3 513	7 591	79	1 254	2 166
III	101 263	72 334	27 700	17 267	16 368	15 880	488	899	2 890	7 543	74	1 155	2 286
IV	107 199	79 710	25 985	16 151	15 329	14 917	412	821	2 844	6 990	109	1 395	2 468

Véanse notas al final del capítulo.

4. ENTIDADES DE CRÉDITO
B) Detalle del crédito y los depósitos de las entidades de crédito

4.18 (1ª parte) Total crédito y total créditos dudosos a otros sectores residentes para financiar actividades productivas (a). Detalle por la actividad principal.

Millones de euros

	Total	Agricultura,ganadería, caza,silvicultura y pesca	Industria (excepto construcción) (b)	Construcción (b)	Servicios						
					Total	Comercio y reparaciones	Hostelería	Transporte,almacenamiento y comunicaciones	Intermediación financiera (excepto entidades crédito)	Actividades inmobiliarias	Otros servicios
	1=2+3+4+5	2	3	4	5=6 a 11	6	7	8	9	10	11
02	368 466	15 122	85 762	57 376	210 206	42 589	14 061	26 723	12 707	55 031	59 094
03	411 986	16 402	85 829	65 784	243 972	45 010	16 041	27 386	12 373	77 980	65 181
04	482 984	18 104	90 487	78 372	296 020	49 360	18 636	31 144	17 686	112 165	67 029
05	604 061	20 738	104 695	100 761	377 867	59 629	22 126	35 469	13 521	162 087	85 036
06	781 644	23 014	119 488	134 317	504 825	70 899	25 633	40 170	18 364	244 050	105 708
07 *II*	869 174	24 294	132 145	144 552	568 184	77 547	28 801	41 132	22 975	282 081	115 648
III	910 001	25 085	140 332	150 341	594 243	79 566	29 218	41 965	26 048	292 599	124 847
IV	943 086	25 245	141 571	153 453	622 818	82 397	29 260	43 875	32 482	303 514	131 290
08 *I*	962 331	25 003	143 816	154 237	639 275	84 491	29 523	45 672	34 149	311 272	134 168
II	991 307	25 727	148 218	155 600	661 762	87 932	30 817	46 835	38 973	313 176	144 030
III	1 005 670	26 593	155 481	156 363	667 233	87 737	31 300	48 231	38 000	315 444	146 520
IV	1 016 948	26 244	156 141	151 848	682 716	87 831	32 002	48 414	44 363	318 032	152 074
09 *I*	1 018 902	24 472	158 905	143 515	692 011	86 592	33 221	44 734	73 142	324 222	130 099
II	1 007 492	23 732	158 800	134 690	690 271	84 053	33 034	43 922	73 287	324 664	131 310
III	996 650	23 576	153 070	134 045	685 959	81 207	33 635	44 034	72 661	324 439	129 984
IV	991 363	23 123	152 199	130 438	685 602	81 105	33 728	43 306	74 308	322 984	130 172
10 *I*	985 197	22 791	149 368	126 464	686 574	80 195	34 164	44 083	75 764	322 820	129 547
II	994 441	23 366	152 413	124 054	694 607	81 027	35 636	43 964	80 239	321 946	131 795
III	991 373	23 456	152 031	121 514	694 373	79 968	35 657	46 262	82 025	320 089	130 372
IV	985 151	23 127	152 374	114 517	695 133	80 203	35 992	47 865	86 543	315 781	128 749

Véanse notas al final del capítulo.

4. ENTIDADES DE CRÉDITO
B) Detalle del crédito y los depósitos de las entidades de crédito

4.18 (Cont.) Total crédito y total créditos dudosos a otros sectores residentes para financiar actividades productivas (a). Detalle por la actividad principal.

Millones de euros

	Total dudosos	Agricultura,ganadería, caza,silvicultura y pesca	Industria (excepto construcción) (b)	Construcción (b)	Servicios						
					Total	Comercio y reparaciones	Hostelería	Transporte,almacenamiento y comunicaciones	Intermediación financiera (excepto entidades crédito)	Actividades inmobiliarias	Otros servicios
	12=13+14+15+16	13	14	15	16=17 a22	17	18	19	20	21	22
02	4 536	224	1 612	506	2 194	887	123	204	28	268	685
03	4 525	214	1 460	520	2 332	817	119	205	59	442	690
04	4 397	206	1 195	617	2 379	803	147	168	105	543	613
05	5 215	250	1 302	723	2 941	909	211	221	87	615	897
06	5 269	272	1 463	622	2 912	909	192	231	118	691	770
07 *II*	5 595	281	1 500	713	3 102	946	234	251	135	929	608
III	6 162	324	1 516	870	3 451	1 039	234	251	184	1 091	652
IV	6 979	318	1 393	1 111	4 157	1 096	232	274	212	1 599	744
08 *I*	9 687	347	1 494	1 862	5 983	1 227	312	322	324	2 874	925
II	15 690	434	1 750	3 210	10 296	1 529	357	422	318	6 203	1 467
III	28 260	531	2 396	5 399	19 933	2 076	553	609	235	14 417	2 043
IV	37 293	582	3 225	7 461	26 025	2 487	749	747	245	19 416	2 380
09 *I*	48 695	737	4 301	9 741	33 917	3 392	982	896	377	25 352	2 917
II	53 232	802	5 463	10 529	36 438	3 806	1 071	1 048	427	26 523	3 564
III	56 669	792	5 888	10 831	39 158	4 117	1 185	1 347	455	28 315	3 739
IV	61 913	785	6 222	11 069	43 837	4 178	1 271	1 262	500	32 544	4 083
10 *I*	67 266	891	6 593	12 444	47 338	4 408	1 535	1 372	548	35 050	4 425
II	69 312	884	6 816	12 250	49 362	4 500	1 614	1 635	693	36 199	4 719
III	72 334	956	7 058	12 631	51 688	4 766	1 752	1 586	729	37 707	5 148
IV	79 710	1 001	6 696	13 885	58 128	4 621	1 911	1 579	854	44 137	5 026

Véanse notas al final del capítulo.

4. ENTIDADES DE CRÉDITO
B) Detalle del crédito y los depósitos de las entidades de crédito

4.23 (1ª parte) Total créditos y total créditos dudosos a otros sectores residentes para financiar actividades productivas (a). Detalle de las actividades de industria y construcción.

Millones de Euros

	Créditos industria (excepto construcción)											Créditos construcción					
			Industrias manufactureras														
	Total	Industrias extractivas	Alimentación, bebidas tabaco	Refino de petróleo	Industria química	Fabric. minerales no metalic	Metalurgia, constr. maquin.	Fabric. material de transp.	Otras	Total EFC (b)	Prod. y distrib energía electr. gas y agua	Total	Edificios y obras singulares	Obras públicas	Instalación y acabado de edificios y obras	Preparación de obras	Total EFC (b)
	1=2a11	2	3	4	5	6	7	8	9	10	11	a 17 12= 13	13	14	15	16	17
02	85 762	5 169	12 040	956	3 740	6 260	15 331	3 125	18 855	4 144	16 142	57 376	41 068	4 368	5 891	3 352	2 697
03	85 829	4 590	12 269	462	4 086	6 657	16 648	3 201	19 282	3 500	15 134	65 784	46 299	5 352	7 532	3 816	2 784
04	90 487	4 087	13 600	540	4 328	6 703	17 361	3 144	19 583	3 897	17 244	78 372	56 904	4 988	9 136	4 888	2 457
05	104 695	4 865	17 293	619	5 270	9 102	22 667	3 973	23 634	...	17 272	100 761	75 918	6 119	11 075	7 649	...
06	119 488	5 246	18 683	1 144	5 554	10 377	26 580	4 083	26 920	...	20 901	134 317	102 511	9 603	13 196	9 008	...
07 *II*	132 145	4 996	19 653	759	6 140	10 175	30 096	4 194	27 995	...	28 138	144 552	109 377	10 776	14 358	10 040	...
III	140 332	4 855	20 655	769	6 251	13 380	31 313	4 154	28 695	...	30 261	150 341	113 765	11 767	14 752	10 057	...
IV	141 571	5 006	21 256	694	6 572	13 580	30 800	4 320	29 062	...	30 281	153 453	115 643	12 863	14 778	10 168	...
08 *I*	143 816	4 958	21 597	715	6 743	13 317	30 882	4 167	29 009	...	32 428	154 237	115 333	13 626	15 448	9 830	...
II	148 218	4 867	22 284	1 219	7 005	13 736	31 725	4 320	29 558	...	33 503	155 600	115 941	14 657	15 626	9 377	...
III	155 481	5 376	23 035	1 652	7 069	13 831	32 112	4 313	29 787	...	38 305	156 363	116 597	14 892	15 551	9 324	...
IV	156 141	5 331	23 658	1 526	7 096	13 923	31 167	4 363	29 028	...	40 049	151 848	114 339	13 477	14 909	9 123	...
09 *I*	158 905	5 667	23 253	1 366	6 367	14 083	30 350	4 586	25 915	...	47 318	143 515	101 045	20 625	14 414	7 431	...
II	158 800	5 995	22 854	1 514	6 220	13 546	29 306	4 746	25 008	...	49 611	134 690	95 200	18 823	13 954	6 714	...
III	153 070	6 126	22 814	1 359	6 083	12 853	28 515	4 606	24 317	...	46 398	134 045	95 283	18 632	13 592	6 538	...
IV	152 199	6 205	22 639	1 667	6 084	11 802	28 653	4 699	23 750	...	46 701	130 438	94 161	16 926	13 325	6 026	...
10 *I*	149 368	5 431	22 540	1 774	5 995	11 559	28 320	5 003	22 971	...	45 775	126 464	91 040	16 621	13 114	5 690	...
II	152 413	5 530	23 069	2 283	6 180	11 655	28 801	4 852	23 171	...	46 873	124 054	88 239	17 361	13 216	5 238	...
III	152 031	5 603	22 458	2 114	6 304	11 334	28 265	4 812	23 113	...	48 027	121 514	85 451	18 096	12 945	5 022	...
IV	152 374	5 586	22 418	2 274	6 146	10 868	27 880	5 090	22 955	...	49 156	114 517	79 814	17 809	12 138	4 756	...

Véanse notas al final del capítulo.

4. ENTIDADES DE CRÉDITO
B) Detalle del crédito y los depósitos de las entidades de crédito

4.23 (Cont.) Total créditos y total créditos dudosos a otros sectores residentes para financiar actividades productivas (a). Detalle de las actividades de industria y construcción.

Millones de Euros

	Dudosos industria (excepto construcción)											Dudosos construcción					
			Industrias manufactureras														
	Total industria	Industrias extractivas	Alimentación bebida tabaco	Refino de petróleo	Industria química	Fabric minerales no metali	Metalurgia constr maquin	Fabric material transp	Otras	Prod. y distrib energía electr. gas y agua	EFC (b)	Total construcción	Edificios y obras singulares	Obras públicas	Instalación y acabado de edificios y obras	Preparación de obras	EFC (b)
	19 a 28 18=	19	20	21	22	23	24	25	26	27	28	30a34 29=	30	31	32	33	34
02	1 612	89	279	7	133	48	441	121	412	24	58	506	341	82	18	34	31
03	1 460	73	233	0	148	45	408	117	356	39	42	520	370	77	27	23	22
04	1 195	63	145	1	168	67	247	100	297	67	41	617	478	69	16	34	20
05	1 302	65	173	0	223	67	267	83	338	87	...	723	567	90	23	42	...
06	1 463	66	188	0	185	70	396	69	370	117	...	622	427	124	34	38	...
07 *II*	1 500	66	208	0	184	76	425	56	371	113	...	713	470	151	45	47	...
III	1 516	72	219	0	172	88	401	61	391	112	...	870	587	171	55	57	...
IV	1 393	22	261	0	40	80	364	64	439	122	...	1 111	765	189	82	75	...
08 *I*	1 494	23	265	0	53	93	408	75	467	108	...	1 862	1 383	257	108	113	...
II	1 750	46	299	1	64	131	440	76	568	125	...	3 210	2 488	395	143	185	...
III	2 396	138	351	1	92	215	547	106	826	120	...	5 399	4 278	623	205	294	...
IV	3 225	260	423	1	124	375	721	100	1 104	117	...	7 461	6 069	739	273	379	...
09 *I*	4 301	289	536	1	185	549	1 147	119	1 328	148	...	9 741	7 514	977	590	660	...
II	5 463	310	613	1	273	1 112	1 344	151	1 526	131	...	10 529	8 350	1 075	560	545	...
III	5 888	312	657	14	343	1 083	1 472	188	1 671	149	...	10 831	8 488	1 156	571	615	...
IV	6 222	316	864	18	381	851	1 586	248	1 799	159	...	11 069	8 620	1 190	656	603	...
10 *I*	6 593	339	976	16	391	914	1 728	263	1 801	164	...	12 444	9 609	1 543	665	626	...
II	6 816	266	1 151	3	383	943	1 792	290	1 812	175	...	12 250	9 414	1 448	683	705	...
III	7 058	271	1 343	12	364	989	1 833	345	1 722	178	...	12 631	9 754	1 467	740	670	...
IV	6 696	202	1 129	4	325	937	1 813	324	1 684	278	...	13 885	10 961	1 478	751	695	...

Véanse notas al final del capítulo.

4.28 Crédito de bancos, cajas y cooperativas a AAPP y otros sectores residentes. Detalle por provincias

Datos referidos a Diciembre de 2010

Millones de euros

	Total	Administraciones Públicas	Otros sectores residentes	Bancos			Cajas de ahorro			Cooperativas de crédito		
				Total	Administraciones Públicas	Otros sectores residentes	Total	Administraciones Públicas	Otros sectores residentes	Total	Administraciones Públicas	Otros sectores residentes
	2+3 1=4+7+10=	2=5+8+11	3=6+9+12	4=5+6	5	6	7=8+9	8	9	10=11+12	11	12
Alava	13 564	1 279	12 285	4 386	827	3 559	6 643	392	6 251	2 536	61	2 475
Albacete	9 645	280	9 366	5 199	222	4 976	3 162	43	3 118	1 285	14	1 271
Alicante	55 394	1 174	54 220	22 129	656	21 473	30 572	494	30 078	2 693	25	2 669
Almería	25 227	587	24 641	6 810	271	6 539	10 676	102	10 574	7 741	213	7 528
Asturias	28 161	1 643	26 519	12 613	1 155	11 458	12 803	437	12 366	2 746	51	2 695
Avila	4 702	112	4 590	1 207	55	1 152	3 301	57	3 244	194	0	194
Badajoz	15 561	1 591	13 970	7 393	920	6 472	6 989	616	6 373	1 180	55	1 125
Baleares	46 197	3 195	43 002	21 463	2 157	19 306	24 182	1 037	23 145	552	1	551
Barcelona	291 005	13 292	277 714	125 826	8 264	117 562	161 993	5 010	156 982	3 187	17	3 169
Burgos	14 832	422	14 411	3 827	215	3 612	9 731	188	9 543	1 274	18	1 256
Cáceres	7 810	199	7 611	2 651	72	2 579	5 011	126	4 885	149	1	147
Cádiz	27 710	1 004	26 706	12 884	487	12 397	13 690	512	13 177	1 136	4	1 131
Cantabria	16 764	1 021	15 743	6 556	651	5 905	9 804	370	9 434	404	0	404
Castellón	24 440	439	24 001	10 496	295	10 200	10 338	118	10 220	3 606	25	3 581
Ciudad Real	11 054	249	10 804	4 839	156	4 683	4 927	60	4 867	1 289	34	1 254
Córdoba	21 967	744	21 224	8 795	595	8 200	12 022	120	11 903	1 150	29	1 121
Coruña, La	33 129	1 906	31 223	18 542	1 168	17 374	14 542	737	13 805	45	1	44
Cuenca	5 482	167	5 316	3 916	137	3 779	820	23	797	746	7	740
Gerona	24 868	796	24 072	9 216	442	8 774	15 562	355	15 207	90	-	90
Granada	26 275	848	25 428	10 068	475	9 593	12 350	311	12 039	3 857	62	3 796
Guadalajara	9 679	135	9 544	3 142	68	3 074	6 341	62	6 279	197	6	191
Guipúzcoa	25 676	879	24 797	8 748	242	8 506	11 973	621	11 352	4 955	17	4 939
Huelva	11 841	460	11 381	4 271	266	4 005	6 520	180	6 340	1 051	15	1 036
Huesca	6 464	170	6 294	2 050	63	1 987	3 555	100	3 456	859	8	851
Jaén	12 132	428	11 704	4 094	196	3 898	6 725	107	6 618	1 313	125	1 188
León	12 573	500	12 074	4 504	114	4 390	7 380	385	6 995	689	1	689
Lérida	14 426	417	14 008	5 192	181	5 010	8 895	234	8 661	338	2	337
Lugo	5 524	124	5 400	2 290	61	2 229	2 976	53	2 923	258	10	249
Madrid	450 895	10 637	440 258	285 483	6 729	278 754	162 483	3 832	158 651	2 929	76	2 854
Málaga	45 475	1 329	44 146	21 335	935	20 400	20 357	308	20 048	3 783	85	3 697
Murcia	49 363	1 394	47 969	17 215	945	16 270	25 904	389	25 515	6 244	60	6 184
Navarra	24 368	658	23 710	6 265	214	6 051	11 664	361	11 303	6 439	83	6 356
Orense	5 116	141	4 974	2 196	63	2 132	2 865	77	2 789	55	1	54
Palencia	3 707	95	3 612	1 360	57	1 303	2 034	37	1 996	313	1	313
Palmas, Las	31 161	2 002	29 159	16 987	1 481	15 506	13 216	510	12 706	958	11	947
Pontevedra	26 740	441	26 299	11 028	141	10 887	15 682	298	15 384	31	2	29
Rioja, La	12 883	708	12 175	4 294	528	3 767	7 258	171	7 087	1 330	9	1 321
Salamanca	9 721	297	9 424	4 128	115	4 013	4 671	179	4 492	922	3	919
S. Cruz Tenerife	25 233	775	24 458	11 313	326	10 988	12 704	433	12 271	1 216	17	1 200
Segovia	4 327	93	4 234	1 510	48	1 462	2 609	44	2 565	207	0	207
Sevilla	63 520	4 587	58 933	30 018	3 106	26 912	31 471	1 448	30 023	2 031	34	1 998
Soria	2 297	54	2 243	649	16	632	869	14	856	779	24	756
Tarragona	26 929	1 014	25 915	8 332	559	7 773	18 151	445	17 706	445	9	437
Teruel	3 025	154	2 871	746	96	650	1 427	51	1 376	853	7	846
Toledo	20 944	3 114	17 830	13 128	2 461	10 668	5 921	556	5 365	1 894	98	1 797
Valencia	105 822	6 979	98 844	44 375	4 945	39 431	52 637	1 911	50 726	8 810	123	8 687
Valladolid	19 361	1 991	17 369	8 743	1 548	7 195	8 857	418	8 439	1 761	26	1 735
Vizcaya	47 643	1 403	46 240	20 102	478	19 624	21 737	884	20 853	5 804	41	5 763
Zamora	3 707	99	3 607	1 189	33	1 156	1 461	35	1 427	1 056	31	1 025
Zaragoza	39 904	2 228	37 675	13 697	1 738	11 959	21 335	473	20 862	4 871	17	4 855
Sin clasificar (a)	29 874	-0	29 874	25 659	-0	25 659	4 215	-0	4 215	-0	-0	-
Ciudades autónomas												
Ceuta	1 595	195	1 400	742	141	601	802	54	748	51	-	51
Melilla	1 070	45	1 026	665	9	656	350	35	315	55	-	55
TOTAL	**1 856 783**	**74 492**	**1 782 291**	**884 263**	**47 122**	**837 140**	**874 161**	**25 812**	**848 348**	**98 360**	**1 557**	**96 802**

Véanse notas al final del capítulo.

4.29 Crédito de bancos, cajas y cooperativas a AAPP y otros sectores residentes, por Comunidades Autonómas

Datos referidos a Diciembre de 2010

Millones de euros

	Total	Administraciones públicas	Otros sectores residentes	Bancos			Cajas de ahorro			Cooperativas de crédito		
				Total	Administraciones públicas	Otros sectores residentes	Total	Administraciones públicas	Otros sectores residentes	Total	Administraciones públicas	Otros sectores residentes
	2+3 1=4+7+10=	2=5+8+11	3=6+9+12	4=5+6	5	6	7=8+9	8	9	10=11+12	11	12
País Vasco	86 884	3 562	83 322	33 236	1 547	31 689	40 353	1 896	38 457	13 295	119	13 176
Cataluña	357 228	15 519	341 709	148 566	9 446	139 119	204 601	6 045	198 557	4 061	28	4 033
Galicia	70 509	2 612	67 897	34 056	1 433	32 622	36 065	1 165	34 900	388	14	375
Andalucía	234 147	9 986	224 161	98 275	6 331	91 944	113 811	3 088	110 723	22 062	567	21 495
Asturias	28 161	1 643	26 519	12 613	1 155	11 458	12 803	437	12 366	2 746	51	2 695
Cantabria	16 764	1 021	15 743	6 556	651	5 905	9 804	370	9 434	404	0	404
La Rioja	12 883	708	12 175	4 294	528	3 767	7 258	171	7 087	1 330	9	1 321
Murcia	49 363	1 394	47 969	17 215	945	16 270	25 904	389	25 515	6 244	60	6 184
Valencia	185 657	8 592	177 065	77 000	5 896	71 104	93 546	2 523	91 024	15 110	173	14 937
Aragón	49 393	2 552	46 841	16 492	1 897	14 596	26 318	624	25 694	6 583	32	6 551
Castilla-La Mancha	56 804	3 945	52 859	30 223	3 043	27 180	21 170	743	20 427	5 411	158	5 253
Canarias	56 394	2 777	53 617	28 300	1 807	26 493	25 919	943	24 977	2 174	27	2 147
Navarra	24 368	658	23 710	6 265	214	6 051	11 664	361	11 303	6 439	83	6 356
Extremadura	23 371	1 790	21 581	10 043	992	9 051	11 999	742	11 257	1 328	56	1 272
Baleares	46 197	3 195	43 002	21 463	2 157	19 306	24 182	1 037	23 145	552	1	551
Madrid	450 895	10 637	440 258	285 483	6 729	278 754	162 483	3 832	158 651	2 929	76	2 854
Castilla-León	75 227	3 663	71 564	27 117	2 202	24 915	40 913	1 357	39 556	7 197	104	7 093
Sin clasificar (a)	29 874	-0	29 874	25 659	-0	25 659	4 215	-0	4 215	-0	-0	-
TOTAL CCAA.	**1 854 118**	**74 253**	**1 779 865**	**882 856**	**46 973**	**835 883**	**873 009**	**25 723**	**847 286**	**98 253**	**1 557**	**96 696**
Ciudades autónomas												
Ceuta	1 595	195	1 400	742	141	601	802	54	748	51	-	51
Melilla	1 070	45	1 026	665	9	656	350	35	315	55	-	55
TOTAL	**1 856 783**	**74 492**	**1 782 291**	**884 263**	**47 122**	**837 140**	**874 161**	**25 812**	**848 348**	**98 360**	**1 557**	**96 802**

Véanse notas al final del capítulo.

4. ENTIDADES DE CRÉDITO
B) Detalle del crédito y los depósitos de las entidades de crédito

4.30 Crédito del agregado bancos, cajas y cooperativas a Administraciones Públicas y otros sectores residentes por Comunidades Autónomas. Serie histórica

Millones de euros

	Total nacional	Otros sectores residentes		Administraciones Públicas		País Vasco		Cataluña		Galicia		Andalucía		Asturias	
		Total	Porcentaje	Total	Porcentaje	Total	Porcentaje	Total	Porcentaje	Total	Porcentaje	Total	Porcentaje	Total	Porcentaje
	1=2+4	2	3	4	5	6	7	8	9	10	11	12	13	14	15
01	617 279	586 010	94,93	31 269	5,07	38 550	6,25	116 939	18,94	25 590	4,15	76 157	12,34	11 179	1,81
02	693 182	662 272	95,54	30 910	4,46	41 935	6,05	131 323	18,95	28 406	4,10	87 431	12,61	12 878	1,86
03	794 400	761 927	95,91	32 472	4,09	46 844	5,90	156 636	19,72	31 683	3,99	102 842	12,95	13 885	1,75
04	934 241	900 383	96,38	33 858	3,62	52 647	5,64	187 036	20,02	36 434	3,90	125 312	13,41	15 332	1,64
05	1 184 911	1 147 746	96,86	37 166	3,14	62 351	5,26	231 010	19,50	45 548	3,84	163 523	13,80	18 875	1,59
06	1 483 280	1 445 298	97,44	37 981	2,56	72 772	4,91	281 673	18,99	55 745	3,76	201 540	13,59	22 836	1,54
07 *II*	1 630 909	1 591 716	97,60	39 193	2,40	80 061	4,91	307 096	18,83	60 850	3,73	222 543	13,65	24 989	1,53
III	1 681 139	1 643 614	97,77	37 525	2,23	81 060	4,82	318 958	18,97	61 974	3,69	228 630	13,60	25 692	1,53
IV	1 730 688	1 691 933	97,76	38 755	2,24	82 203	4,75	325 245	18,79	65 555	3,79	233 543	13,49	26 739	1,54
08 *I*	1 764 496	1 724 683	97,74	39 813	2,26	82 725	4,69	333 489	18,90	66 369	3,76	236 656	13,41	27 050	1,53
II	1 809 367	1 766 480	97,63	42 887	2,37	84 628	4,68	341 758	18,89	69 036	3,82	239 840	13,26	27 751	1,53
III	1 821 697	1 779 760	97,70	41 937	2,30	87 081	4,78	348 246	19,12	69 245	3,80	239 708	13,16	27 851	1,53
IV	1 842 797	1 795 109	97,41	47 688	2,59	87 420	4,74	350 230	19,01	70 370	3,82	241 762	13,12	27 990	1,52
09 *I*	1 840 364	1 790 761	97,30	49 603	2,70	86 298	4,69	352 502	19,15	70 385	3,82	240 146	13,05	27 850	1,51
II	1 852 054	1 794 471	96,89	57 582	3,11	84 933	4,59	362 134	19,55	70 848	3,83	239 026	12,91	27 995	1,51
III	1 840 554	1 782 101	96,82	58 453	3,18	85 249	4,63	355 594	19,32	71 046	3,86	237 130	12,88	27 616	1,50
IV	1 837 761	1 776 533	96,67	61 228	3,33	83 863	4,56	354 662	19,30	71 283	3,88	237 031	12,90	27 745	1,51
10 *I*	1 832 961	1 767 890	96,45	65 071	3,55	85 365	4,66	356 600	19,45	70 978	3,87	236 209	12,89	27 558	1,50
II	1 859 564	1 788 242	96,16	71 322	3,84	86 413	4,65	360 101	19,36	72 044	3,87	237 910	12,79	28 113	1,51
III	1 850 732	1 777 600	96,05	73 132	3,95	86 294	4,66	357 796	19,33	71 727	3,88	235 471	12,72	28 005	1,51
IV	1 856 783	1 782 291	95,99	74 492	4,01	86 884	4,68	357 228	19,24	70 509	3,80	234 147	12,61	28 161	1,52

4. ENTIDADES DE CRÉDITO
B) Detalle del crédito y los depósitos de las entidades de crédito

4.30 Crédito del agregado bancos, cajas y cooperativas a Administraciones Públicas y otros sectores residentes por Comunidades Autónomas. Serie histórica

Millones de euros

	Cantabria		La Rioja		Murcia		Valencia		Aragón		Castilla-La Mancha		Canarias	
	Total	Porcentaje	Total	Porcentaje	Total	Porcentaje	Total	Porcentaje	Total	Porcentaje	Total	Porcentaje	Total	Porcentaje
	16	17	18	19	20	21	22	23	24	25	26	27	28	29
01	6 342	1,03	4 331	0,70	14 212	2,30	59 942	9,71	16 327	2,64	16 065	2,60	20 070	3,25
02	6 961	1,00	5 005	0,72	16 166	2,33	66 703	9,62	18 952	2,73	18 760	2,71	22 676	3,27
03	8 165	1,03	5 930	0,75	19 035	2,40	76 778	9,66	22 142	2,79	21 908	2,76	26 750	3,37
04	9 374	1,00	6 886	0,74	23 453	2,51	90 881	9,73	25 896	2,77	26 420	2,83	31 834	3,41
05	11 511	0,97	8 651	0,73	31 819	2,69	121 263	10,23	33 016	2,79	34 441	2,91	40 335	3,40
06	13 694	0,92	10 664	0,72	41 026	2,77	153 748	10,37	40 125	2,71	43 577	2,94	48 911	3,30
07 *II*	14 976	0,92	11 853	0,73	45 625	2,80	169 569	10,40	43 877	2,69	48 546	2,98	52 759	3,23
III	15 647	0,93	12 117	0,72	46 757	2,78	174 629	10,39	45 097	2,68	50 414	3,00	54 153	3,22
IV	15 878	0,92	12 424	0,72	48 137	2,78	178 457	10,31	46 328	2,68	52 523	3,03	55 887	3,23
08 *I*	16 248	0,92	12 743	0,72	49 013	2,78	181 953	10,31	47 128	2,67	53 667	3,04	56 070	3,18
II	16 605	0,92	13 119	0,73	50 050	2,77	185 159	10,23	48 408	2,68	55 500	3,07	56 971	3,15
III	16 329	0,90	13 083	0,72	50 358	2,76	185 334	10,17	48 913	2,69	56 157	3,08	57 059	3,13
IV	16 529	0,90	13 181	0,72	50 912	2,76	188 463	10,23	49 600	2,69	56 986	3,09	58 784	3,19
09 *I*	16 399	0,89	13 175	0,72	50 334	2,73	186 308	10,12	48 999	2,66	56 642	3,08	57 893	3,15
II	16 539	0,89	13 200	0,71	49 958	2,70	187 268	10,11	49 136	2,65	57 626	3,11	58 023	3,13
III	16 469	0,89	13 041	0,71	49 359	2,68	185 466	10,08	48 880	2,66	57 407	3,12	57 863	3,14
IV	16 625	0,90	12 996	0,71	49 351	2,69	186 100	10,13	48 847	2,66	57 843	3,15	58 033	3,16
10 *I*	16 617	0,91	13 046	0,71	49 622	2,71	185 963	10,15	49 002	2,67	57 302	3,13	58 009	3,16
II	16 916	0,91	13 009	0,70	49 990	2,69	187 824	10,10	49 557	2,66	57 707	3,10	57 723	3,10
III	16 914	0,91	13 048	0,71	49 417	2,67	186 264	10,06	49 498	2,67	56 896	3,07	56 971	3,08
IV	16 764	0,90	12 883	0,69	49 363	2,66	185 657	10,00	49 393	2,66	56 804	3,06	56 394	3,04

4. ENTIDADES DE CRÉDITO
B) Detalle del crédito y los depósitos de las entidades de crédito

4.30 Crédito del agregado bancos, cajas y cooperativas a Administraciones Públicas y otros sectores residentes por Comunidades Autónomas. Serie histórica

Millones de euros

	Navarra		Extremadura		Islas Baleares		Madrid		Castilla-León		Ciudades autónomas				Sin clasificar (a)	
											Ceuta		Melilla			
	Total	Porcentaje	Total	Porcentaje	Total	Porcentaje	Total	Porcentaje	Total	Porcentaje	Total	Porcentaje	Total	Porcentaje	Total	Porcentaje
	30	31	32	33	34	35	36	37	38	39	40	41	42	43	44	45
01	8 859	1,44	8 675	1,41	15 665	2,54	149 602	24,24	27 533	4,46	498	0,08	490	0,08	254	0,04
02	10 000	1,44	9 745	1,41	17 715	2,56	166 472	24,02	30 898	4,46	559	0,08	547	0,08	49	0,01
03	11 262	1,42	11 162	1,41	20 010	2,52	180 948	22,78	36 137	4,55	639	0,08	573	0,07	1 073	0,14
04	12 884	1,38	12 908	1,38	23 802	2,55	208 913	22,36	41 872	4,48	743	0,08	682	0,07	930	0,10
05	16 216	1,37	15 682	1,32	29 737	2,51	266 535	22,49	51 846	4,38	906	0,08	790	0,07	857	0,07
06	19 660	1,33	18 548	1,25	36 154	2,44	356 713	24,05	62 729	4,23	1 067	0,07	935	0,06	1 161	0,08
07 *II*	21 399	1,31	20 079	1,23	40 136	2,46	394 347	24,18	67 957	4,17	1 147	0,07	1 031	0,06	2 069	0,13
III	22 107	1,31	20 813	1,24	40 802	2,43	408 082	24,27	69 714	4,15	1 213	0,07	1 049	0,06	2 231	0,13
IV	22 767	1,32	21 723	1,26	42 406	2,45	424 836	24,55	71 553	4,13	1 266	0,07	1 104	0,06	2 117	0,12
08 *I*	23 334	1,32	22 066	1,25	43 606	2,47	435 551	24,68	72 439	4,11	1 282	0,07	1 074	0,06	2 035	0,12
II	24 263	1,34	22 758	1,26	44 814	2,48	448 807	24,80	74 971	4,14	1 338	0,07	1 111	0,06	2 480	0,14
III	24 468	1,34	23 124	1,27	44 919	2,47	448 776	24,64	75 851	4,16	1 332	0,07	1 126	0,06	2 735	0,15
IV	24 862	1,35	23 277	1,26	46 183	2,51	452 858	24,57	77 278	4,19	1 376	0,07	1 097	0,06	3 638	0,20
09 *I*	24 379	1,32	22 988	1,25	46 368	2,52	455 321	24,74	75 589	4,11	1 401	0,08	1 583	0,09	5 790	0,31
II	24 449	1,32	23 185	1,25	46 827	2,53	455 767	24,61	75 327	4,07	1 448	0,08	1 080	0,06	7 288	0,39
III	24 365	1,32	23 137	1,26	46 345	2,52	450 949	24,50	75 132	4,08	1 448	0,08	1 066	0,06	12 991	0,71
IV	24 491	1,33	23 221	1,26	46 661	2,54	449 943	24,48	75 601	4,11	1 509	0,08	1 075	0,06	10 880	0,59
10 *I*	24 332	1,33	23 128	1,26	46 562	2,54	442 848	24,16	75 181	4,10	1 506	0,08	1 053	0,06	12 170	0,66
II	24 591	1,32	23 445	1,26	46 979	2,53	455 296	24,48	76 031	4,09	1 541	0,08	1 067	0,06	13 309	0,72
III	24 549	1,33	23 361	1,26	46 480	2,51	450 695	24,35	75 173	4,06	1 548	0,08	1 077	0,06	19 549	1,06
IV	24 368	1,31	23 371	1,26	46 197	2,49	450 895	24,28	75 227	4,05	1 595	0,09	1 070	0,06	29 874	1,61

Véanse notas al final del capítulo.

4. ENTIDADES DE CRÉDITO
B) Detalles del crédito y los depósitos de las entidades de crédito

4.31 Pasivos de las entidades de crédito frente a AAPP, por instituciones

Millones de euros

		Total (a)	Depósitos							Dotaciones
			Entidades de crédito	Bancos, Cajas de ahorros y Cooperativas de crédito				EFC Y EDE	ICO	
				Total (b)	Bancos (b)	Cajas de ahorros (b)	Cooperativas de crédito (b)			
		1=2+9	2=3+7+8	3=4+5+6	4	5	6	7	8	9
05	R	55 303	55 028	54 958	28 450	24 425	2 083	4	66	275
06		66 715	66 486	65 790	29 175	33 851	2 764	6	689	229
07		75 220	75 220	74 471	31 866	39 493	3 112	8	741	0
08		76 054	76 054	75 058	33 731	37 992	3 335	10	986	0
09		81 805	81 805	77 873	31 315	43 772	2 787	13	3 919	0
09 *Sep*		83 054	83 054	80 063	29 148	47 916	2 999	12	2 979	0
Oct		87 800	87 800	84 860	34 842	47 081	2 937	12	2 929	0
Nov		90 995	90 995	87 589	36 788	47 841	2 960	12	3 394	0
Dic		81 805	81 805	77 873	31 315	43 772	2 787	13	3 919	0
10 *Ene*		84 419	84 419	80 543	32 601	45 304	2 639	13	3 863	0
Feb		71 710	71 710	67 851	27 845	37 291	2 716	15	3 844	0
Mar		76 024	76 024	71 890	31 827	37 399	2 664	15	4 119	0
Abr		78 671	78 671	74 744	30 972	40 881	2 892	15	3 912	0
May		71 218	71 218	67 348	26 776	37 917	2 655	15	3 855	0
Jun		73 223	73 223	69 348	28 352	38 346	2 650	15	3 861	0
Jul		80 177	80 177	76 290	36 365	37 198	2 728	14	3 873	0
Ago		73 803	73 803	69 945	28 145	38 972	2 829	14	3 844	0
Sep		77 171	77 171	73 267	33 227	37 314	2 727	14	3 890	0
Oct		91 753	91 753	87 867	36 469	48 542	2 856	14	3 872	0
Nov		90 479	90 479	86 615	37 715	46 216	2 683	14	3 850	0
Dic		79 080	79 080	75 287	40 524	32 218	2 545	15	3 778	0
11 *Ene*	P	77 240	77 240	73 318	39 429	31 606	2 283	15	3 908	0

Véanse notas al final del capítulo.

4. ENTIDADES DE CRÉDITO
B) Detalles del crédito y los depósitos de las entidades de crédito

4.32 Pasivos de las entidades de crédito frente a otros sectores residentes, por instituciones

Millones de euros

		Entidades de crédito (a)	Bancos, Cajas de ahorros y Cooperativas				EFC Y EDE	ICO
			Total (b)	Bancos (b)	Cajas de ahorros (b)	Cooperativas de crédito (b)		
		1=2+6+7	2=3+4+5	3	4	5	6	7
05	R	927 350	925 532	375 480	487 575	62 477	598	1 220
06		1 144 144	1 142 147	473 913	592 445	75 790	732	1 264
07		1 322 201	1 319 391	553 522	682 664	83 205	925	1 885
08		1 431 808	1 428 936	597 161	746 228	85 547	1 312	1 560
09		1 425 682	1 422 781	579 186	752 864	90 732	1 483	1 418
09 *Sep*		1 420 586	1 416 834	581 268	746 712	88 854	1 637	2 115
Oct		1 401 236	1 396 694	569 297	738 189	89 208	2 061	2 482
Nov		1 395 032	1 391 901	561 869	740 789	89 243	2 002	1 128
Dic		1 425 682	1 422 781	579 186	752 864	90 732	1 483	1 418
10 *Ene*		1 402 651	1 400 102	565 475	744 407	90 220	1 044	1 504
Feb		1 396 404	1 393 784	561 023	742 471	90 290	1 008	1 612
Mar		1 399 644	1 396 118	573 243	733 070	89 804	1 470	2 056
Abr		1 380 517	1 377 246	565 127	722 798	89 321	1 105	2 166
May		1 391 633	1 389 360	577 260	722 578	89 522	1 088	1 185
Jun		1 416 195	1 413 303	592 227	730 707	90 369	1 402	1 490
Jul		1 401 908	1 398 384	586 288	721 987	90 109	1 961	1 562
Ago		1 398 939	1 395 212	585 560	719 981	89 671	1 988	1 740
Sep		1 409 890	1 405 653	611 812	704 402	89 440	1 839	2 398
Oct		1 401 934	1 397 144	606 116	701 786	89 242	1 731	3 058
Nov		1 407 484	1 403 034	606 149	708 313	88 572	1 676	2 774
Dic		1 439 015	1 434 022	623 541	719 320	91 161	1 773	3 219
11 *Ene*	P	1 411 684	1 406 144	616 427	699 273	90 444	1 679	3 861

Véanse notas al final del capítulo.

4.33 Total y clase de depósitos de AAPP y otros sectores residentes en bancos, cajas y cooperativas por provincias

Datos referidos a Diciembre de 2010

Millones de euros

	Bancos, Cajas de ahorros y Cooperativas de crédito						Bancos		Cajas de ahorros		Cooperativas de crédito	
	Total	Administraciones Públicas	Otros sectores residentes				Administraciones Públicas	Otros sectores residentes	Administraciones Públicas	Otros sectores residentes	Administraciones Públicas	Otros sectores residentes
			Total	Vista	Ahorro	Plazo						
	1=2+3	2=7+9+11	3=4+5+6	4	5	6	7	8	9	10	11	12
Alava	11 894	1 477	10 418	1 879	2 266	6 273	445	2 730	606	5 274	425	2 414
Albacete	6 844	118	6 725	960	2 113	3 652	74	3 512	33	1 755	11	1 458
Alicante	30 191	947	29 245	4 937	5 825	18 483	256	9 251	650	18 068	41	1 925
Almería	9 653	472	9 181	1 966	2 240	4 975	75	1 655	129	2 631	267	4 896
Asturias	23 845	875	22 969	3 572	6 425	12 973	286	10 620	532	9 907	58	2 443
Avila	4 478	75	4 403	528	1 151	2 724	16	936	59	3 319	0	148
Badajoz	10 325	643	9 682	1 446	3 288	4 947	174	4 208	429	4 105	39	1 368
Baleares	21 053	724	20 330	4 246	4 187	11 896	317	7 206	397	12 829	9	294
Barcelona	169 816	7 487	162 329	41 237	19 233	101 859	1 556	49 945	5 910	110 239	21	2 146
Burgos	12 041	297	11 744	1 401	2 960	7 383	41	2 390	244	8 326	12	1 028
Cáceres	7 729	253	7 476	1 054	2 492	3 929	56	1 947	197	5 412	1	117
Cádiz	12 536	466	12 070	2 279	3 675	6 116	222	4 561	242	6 914	2	595
Cantabria	12 182	427	11 755	2 110	3 527	6 118	193	5 722	234	5 842	0	192
Castellón	12 661	253	12 408	1 636	2 944	7 827	86	4 043	131	4 999	36	3 367
Ciudad Real	8 309	208	8 102	1 122	2 659	4 320	127	3 245	56	3 686	25	1 170
Córdoba	12 454	450	12 004	2 106	3 317	6 580	115	3 350	324	7 419	10	1 235
Coruña, La	22 383	1 388	20 995	3 679	5 852	11 464	580	10 418	808	10 542	0	34
Cuenca	5 232	98	5 134	736	1 421	2 977	81	3 687	12	515	5	933
Gerona	17 141	430	16 711	4 616	2 714	9 381	116	4 541	314	12 125	-	44
Granada	13 547	611	12 935	1 858	3 853	7 225	184	2 958	362	6 803	66	3 175
Guadalajara	4 590	189	4 401	779	963	2 658	36	1 196	142	3 076	12	129
Guipúzcoa	25 459	1 067	24 392	4 706	5 453	14 233	176	7 679	761	11 736	129	4 977
Huelva	5 333	185	5 148	1 032	1 678	2 438	84	1 369	90	2 694	11	1 085
Huesca	5 349	165	5 184	990	1 090	3 103	46	1 319	109	2 834	11	1 030
Jaén	9 103	283	8 819	1 119	3 132	4 569	56	2 251	166	5 130	61	1 438
León	11 707	398	11 309	1 621	3 209	6 479	114	4 577	281	6 373	3	359
Lérida	9 596	249	9 348	1 829	1 619	5 899	97	2 686	151	6 248	1	413
Lugo	7 397	236	7 161	767	2 107	4 287	80	3 150	141	3 692	14	319
Madrid	349 199	36 198	313 001	85 935	33 783	193 283	28 778	222 004	7 386	89 107	34	1 890
Málaga	21 571	1 077	20 495	4 423	4 940	11 132	463	7 721	522	10 283	92	2 490
Murcia	24 907	656	24 250	3 971	4 913	15 367	165	5 665	450	14 569	41	4 016
Navarra	18 462	708	17 754	4 425	2 166	11 164	115	4 062	414	9 084	180	4 609
Orense	7 245	116	7 129	811	1 934	4 385	59	3 093	56	3 981	1	55
Palencia	4 116	94	4 022	596	1 279	2 148	29	1 603	61	2 045	4	374
Palmas, Las	13 949	1 549	12 400	4 275	1 668	6 456	657	5 740	779	5 795	113	865
Pontevedra	16 973	696	16 278	3 495	4 306	8 476	304	6 418	392	9 845	0	15
Rioja, La	8 640	147	8 493	1 658	1 658	5 178	61	2 814	77	4 768	9	911
Salamanca	8 639	222	8 416	1 276	2 244	4 896	87	3 282	128	4 454	8	680
S. Cruz Tenerife	12 024	822	11 202	3 330	2 274	5 598	218	4 055	539	6 316	66	831
Segovia	4 210	106	4 104	568	1 004	2 532	21	1 040	85	2 829	1	235
Sevilla	29 317	3 886	25 431	6 649	6 371	12 411	1 524	10 344	2 312	13 183	50	1 904
Soria	3 052	55	2 996	356	788	1 852	11	880	23	1 306	21	810
Tarragona	12 932	513	12 419	2 552	2 111	7 756	153	2 816	354	9 459	6	144
Teruel	3 338	103	3 235	524	756	1 955	18	565	47	1 992	38	677
Toledo	12 126	341	11 785	1 689	3 530	6 566	291	7 505	17	2 143	33	2 138
Valencia	57 732	3 416	54 316	9 861	12 163	32 292	701	18 079	2 471	29 639	244	6 599
Valladolid	12 780	968	11 812	2 046	3 011	6 755	605	5 293	351	5 084	12	1 435
Vizcaya	41 298	2 393	38 905	7 131	10 905	20 869	366	15 848	1 818	17 659	209	5 398
Zamora	4 466	88	4 377	462	1 446	2 469	21	1 477	35	1 908	32	992
Zaragoza	27 174	539	26 635	5 678	4 141	16 817	152	6 507	309	17 424	78	2 704
Sin clasificar (a)	-	-	-	-	-	-	-	-	-	-	-	-
Ciudades autónomas												
Ceuta	877	41	836	199	227	410	16	406	22	389	2	42
Melilla	864	37	827	182	210	436	17	503	19	280	1	44
Banca electrónica (b)	25 997	1	25 997	15 134	2 125	8 737	1	24 914	-	1 037	-	46
TOTAL	**1 224 734**	**75 243**	**1 149 491**	**263 439**	**211 346**	**674 706**	**40 524**	**523 785**	**32 174**	**547 073**	**2 545**	**78 633**

Véanse notas al final del capítulo.

4.33 Total y clase de depósitos de AAPP y otros sectores residentes en bancos, cajas y cooperativas, por provincias

Datos referidos a Diciembre de 2010

Millones de euros

	Bancos				Cajas de ahorros				Cooperativas de crédito			
	Total OSR	Depósitos vista	Depósitos ahorro	Depósitos a plazo	Total OSR	Depósitos vista	Depósitos ahorro	Depósitos a plazo	Total OSR	Depósitos vista	Depósitos ahorro	Depósitos a plazo
	13=14a16	14	15	16	17=18a20	18	19	20	21=22a24	22	23	24
Alava	2 730	584	333	1 813	5 274	953	1 275	3 047	2 414	343	658	1 413
Albacete	3 512	573	1 162	1 777	1 755	236	509	1 010	1 458	151	442	865
Alicante	9 251	2 235	1 725	5 292	18 068	2 465	3 610	11 993	1 925	237	491	1 197
Almería	1 655	401	345	910	2 631	476	774	1 381	4 896	1 090	1 121	2 685
Asturias	10 620	1 685	2 473	6 461	9 907	1 582	3 107	5 218	2 443	305	844	1 294
Avila	936	116	268	552	3 319	398	841	2 080	148	14	42	92
Badajoz	4 208	600	1 401	2 208	4 105	665	1 510	1 931	1 368	182	377	809
Baleares	7 206	2 002	1 116	4 088	12 829	2 193	3 019	7 616	294	51	51	192
Barcelona	49 945	17 151	4 439	28 354	110 239	23 425	14 661	72 152	2 146	660	134	1 352
Burgos	2 390	405	420	1 565	8 326	913	2 216	5 197	1 028	83	324	621
Cáceres	1 947	306	656	985	5 412	733	1 803	2 876	117	15	33	68
Cádiz	4 561	1 073	1 216	2 271	6 914	1 110	2 301	3 503	595	96	157	342
Cantabria	5 722	1 317	1 409	2 995	5 842	772	2 068	3 001	192	20	50	121
Castellón	4 043	784	628	2 630	4 999	528	1 399	3 071	3 367	324	917	2 126
Ciudad Real	3 245	444	1 046	1 755	3 686	479	1 123	2 084	1 170	199	490	481
Córdoba	3 350	696	930	1 725	7 419	1 235	2 040	4 144	1 235	175	348	712
Coruña, La	10 418	2 111	2 213	6 095	10 542	1 554	3 632	5 356	34	14	7	12
Cuenca	3 687	558	904	2 224	515	80	115	320	933	98	402	433
Gerona	4 541	1 067	697	2 777	12 125	3 537	2 010	6 578	44	11	7	26
Granada	2 958	642	752	1 563	6 803	884	2 131	3 788	3 175	331	969	1 874
Guadalajara	1 196	218	304	674	3 076	542	611	1 922	129	19	48	62
Guipúzcoa	7 679	1 852	814	5 013	11 736	2 039	2 996	6 700	4 977	816	1 643	2 519
Huelva	1 369	315	440	614	2 694	595	775	1 324	1 085	121	464	500
Huesca	1 319	242	336	741	2 834	618	520	1 697	1 030	131	235	665
Jaén	2 251	338	737	1 176	5 130	625	1 822	2 683	1 438	155	573	710
León	4 577	635	1 200	2 742	6 373	953	1 896	3 524	359	33	112	213
Lérida	2 686	613	477	1 597	6 248	1 056	1 126	4 066	413	160	16	237
Lugo	3 150	374	830	1 946	3 692	350	1 157	2 186	319	42	121	156
Madrid	222 004	61 352	17 592	143 060	89 107	24 067	16 040	49 000	1 890	516	150	1 224
Málaga	7 721	2 028	1 594	4 099	10 283	2 014	2 812	5 457	2 490	381	533	1 576
Murcia	5 665	1 330	1 067	3 269	14 569	2 067	3 014	9 487	4 016	573	832	2 610
Navarra	4 062	982	625	2 455	9 084	2 882	352	5 850	4 609	561	1 189	2 859
Orense	3 093	397	775	1 920	3 981	408	1 145	2 428	55	6	13	37
Palencia	1 603	225	479	899	2 045	347	699	999	374	23	101	249
Palmas, Las	5 740	1 960	889	2 891	5 795	2 077	727	2 990	865	239	52	575
Pontevedra	6 418	1 372	1 452	3 594	9 845	2 120	2 850	4 875	15	2	5	7
Rioja, La	2 814	562	452	1 800	4 768	1 012	978	2 778	911	84	227	600
Salamanca	3 282	408	852	2 022	4 454	787	1 091	2 577	680	82	301	297
S. Cruz Tenerife	4 055	1 377	788	1 891	6 316	1 736	1 302	3 277	831	217	184	430
Segovia	1 040	177	274	589	2 829	347	667	1 814	235	43	63	128
Sevilla	10 344	3 014	2 369	4 960	13 183	3 317	3 355	6 511	1 904	318	647	940
Soria	880	105	245	531	1 306	166	326	814	810	85	217	508
Tarragona	2 816	655	478	1 683	9 459	1 871	1 588	6 000	144	25	45	73
Teruel	565	86	176	303	1 992	361	411	1 220	677	77	169	431
Toledo	7 505	1 042	2 225	4 238	2 143	379	549	1 214	2 138	269	756	1 113
Valencia	18 079	4 830	2 901	10 348	29 639	4 374	7 409	17 856	6 599	657	1 853	4 088
Valladolid	5 293	1 014	1 218	3 060	5 084	912	1 354	2 818	1 435	119	439	877
Vizcaya	15 848	3 450	4 366	8 032	17 659	3 019	4 628	10 012	5 398	662	1 911	2 825
Zamora	1 477	137	406	934	1 908	243	704	962	992	83	336	573
Zaragoza	6 507	1 710	928	3 868	17 424	3 665	2 644	11 116	2 704	303	569	1 833
Sin clasificar (a)	-	-	-	-	-	-	-	-	-	-	-	-
Ciudades autónomas												
Ceuta	406	110	102	193	389	80	121	188	42	9	4	29
Melilla	503	119	134	250	280	45	71	163	44	17	4	23
Banca electrónica (b)	24 914	15 029	1 747	8 138	1 037	66	378	594	46	39	-	6
TOTAL	**523 785**	**142 810**	**73 406**	**307 569**	**547 073**	**109 361**	**116 262**	**321 450**	**78 633**	**11 268**	**21 678**	**45 687**

Véanse notas al final del capítulo.

4.34 Depósitos de AAPP y otros sectores residentes en bancos, cajas y cooperativas por Comunidades Autónomas

Datos referidos a Diciembre de 2010

Millones de euros

	Total	Administraciones Públicas	Otros sectores residentes	Bancos			Cajas de ahorros			Cooperativas de crédito		
				Total	Administraciones Públicas	Otros sectores residentes	Total	Administraciones Públicas	Otros sectores residentes	Total	Administraciones Públicas	Otros sectores residentes
	2+3 1=4+7+10=	2=5+8+11	3=6+9+12	4=5+6	5	6	7=8+9	8	9	10=11+12	11	12
País Vasco	78 651	4 937	73 715	27 244	987	26 257	37 855	3 185	34 669	13 553	764	12 788
Cataluña	209 485	8 679	200 806	61 910	1 922	59 989	144 801	6 730	138 071	2 774	27	2 747
Galicia	53 998	2 435	51 563	24 103	1 024	23 079	29 458	1 397	28 061	438	15	423
Andalucía	113 512	7 430	106 082	36 932	2 723	34 209	59 204	4 147	55 057	17 376	559	16 817
Asturias	23 845	875	22 969	10 905	286	10 620	10 438	532	9 907	2 501	58	2 443
Cantabria	12 182	427	11 755	5 915	193	5 722	6 075	234	5 842	192	0	192
La Rioja	8 640	147	8 493	2 875	61	2 814	4 845	77	4 768	920	9	911
Murcia	24 907	656	24 250	5 831	165	5 665	15 019	450	14 569	4 057	41	4 016
Valencia	100 584	4 615	95 969	32 416	1 043	31 373	55 957	3 252	52 705	12 211	321	11 890
Aragón	35 861	807	35 054	8 607	216	8 391	22 716	465	22 251	4 538	126	4 412
Castilla-La Mancha	37 101	954	36 147	19 754	610	19 144	11 434	259	11 175	5 913	85	5 828
Canarias	25 973	2 371	23 602	10 670	875	9 795	13 428	1 317	12 111	1 876	179	1 697
Navarra	18 462	708	17 754	4 176	115	4 062	9 498	414	9 084	4 788	180	4 609
Extremadura	18 054	896	17 157	6 385	230	6 155	10 143	626	9 517	1 525	40	1 485
Baleares	21 053	724	20 330	7 523	317	7 206	13 226	397	12 829	304	9	294
Madrid	349 199	36 198	313 001	250 783	28 778	222 004	96 493	7 386	89 107	1 924	34	1 890
Castilla-León	65 488	2 305	63 183	22 422	945	21 477	36 912	1 266	35 646	6 154	94	6 061
Sin Clasificar (a)	-	-	-	-	-	-	-	-	-	-	-	-
TOTAL CCAA.	**1 196 996**	**75 165**	**1 121 831**	**538 452**	**40 490**	**497 962**	**577 500**	**32 133**	**545 367**	**81 089**	**2 542**	**78 547**
Ciudades Autonomas												
Ceuta	877	41	836	422	16	406	411	22	389	44	2	42
Melilla	864	37	827	520	17	503	299	19	280	45	1	44
Banca electrónica	25 997	1	25 997	24 914	1	24 914	1 037	-	1 037	-	-	-
TOTAL	**1 224 734**	**75 243**	**1 149 491**	**564 309**	**40 524**	**523 785**	**579 247**	**32 174**	**547 073**	**81 178**	**2 545**	**78 633**

Véanse notas al final del capítulo.

4. ENTIDADES DE CRÉDITO
B) Detalle del crédito y los depósitos de las entidades de crédito

4.35 Depósitos de Administraciones Públicas y otros sectores residentes en el agregado bancos, cajas y cooperativas por Comunidades Autónomas. Serie histórica

Millones de euros

	Total nacional	Otros sectores residentes		Administraciones Públicas		País Vasco		Cataluña		Galicia		Andalucía		Asturias	
		Total	Porcentaje	Total	Porcentaje	Total	Porcentaje	Total	Porcentaje	Total	Porcentaje	Total	Porcentaje	Total	Porcentaje
	1=2+4	2	3	4	5	6	7	8	9	10	11	12	13	14	15
01	582 849	549 621	94,30	33 228	5,70	40 426	6,94	95 231	16,34	27 905	4,79	59 574	10,22	12 792	2,19
02	632 123	592 860	93,79	39 263	6,21	42 985	6,80	106 161	16,79	30 067	4,76	65 575	10,37	12 919	2,04
03	674 399	639 816	94,87	34 583	5,13	44 855	6,65	115 174	17,08	32 153	4,77	72 049	10,68	13 185	1,96
04	765 307	723 328	94,51	41 979	5,49	48 060	6,28	133 444	17,44	34 746	4,54	84 939	11,10	14 009	1,83
05	839 171	784 213	93,45	54 958	6,55	48 870	5,82	141 215	16,83	35 640	4,25	87 942	10,48	15 503	1,85
06	994 807	929 017	93,39	65 790	6,61	57 272	5,76	165 029	16,59	40 620	4,08	102 454	10,30	17 847	1,79
07 *II*	1 073 637	1 004 793	93,59	68 844	6,41	57 885	5,39	172 588	16,08	43 231	4,03	107 297	9,99	18 995	1,77
III	1 092 851	1 014 257	92,81	78 594	7,19	62 722	5,74	172 283	15,76	45 404	4,15	109 370	10,01	19 425	1,78
IV	1 116 871	1 042 400	93,33	74 471	6,67	65 433	5,86	175 853	15,75	45 939	4,11	110 773	9,92	20 304	1,82
08 *I*	1 121 027	1 057 425	94,33	63 602	5,67	68 575	6,12	178 541	15,93	47 531	4,24	110 786	9,88	20 830	1,86
II	1 154 572	1 091 957	94,58	62 615	5,42	71 806	6,22	184 010	15,94	48 208	4,18	112 758	9,77	21 520	1,86
III	1 187 988	1 115 909	93,93	72 080	6,07	73 495	6,19	189 703	15,97	50 368	4,24	114 273	9,62	22 047	1,86
IV	1 218 488	1 143 674	93,86	74 813	6,14	76 344	6,27	193 615	15,89	51 056	4,19	114 703	9,41	22 681	1,86
09 *I*	1 215 612	1 135 482	93,41	80 131	6,59	74 651	6,14	194 583	16,01	50 844	4,18	111 861	9,20	22 163	1,82
II	1 227 677	1 143 891	93,18	83 786	6,82	77 416	6,31	200 173	16,31	51 998	4,24	112 983	9,20	22 555	1,84
III	1 204 205	1 124 221	93,36	79 984	6,64	77 648	6,45	197 828	16,43	52 576	4,37	113 285	9,41	22 281	1,85
IV	1 219 886	1 142 013	93,62	77 873	6,38	78 640	6,45	202 565	16,61	53 872	4,42	113 446	9,30	22 520	1,85
10 *I*	1 190 402	1 118 551	93,96	71 851	6,04	77 312	6,49	197 711	16,61	53 286	4,48	110 825	9,31	22 259	1,87
II	1 208 415	1 139 067	94,26	69 348	5,74	79 486	6,58	207 531	17,17	54 750	4,53	113 614	9,40	23 217	1,92
III	1 207 284	1 134 056	93,93	73 229	6,07	78 734	6,52	200 635	16,62	54 940	4,55	112 918	9,35	23 388	1,94
IV	1 224 734	1 149 491	93,86	75 243	6,14	78 651	6,42	209 485	17,10	53 998	4,41	113 512	9,27	23 845	1,95

4. ENTIDADES DE CRÉDITO
B) Detalle del crédito y los depósitos de las entidades de crédito

4.35 Depósitos de Administraciones Públicas y otros sectores residentes en el agregado bancos, cajas y cooperativas por Comunidades Autónomas. Serie histórica

Millones de euros

	Cantabria		La Rioja		Murcia		Valencia		Aragón		Castilla-La Mancha		Canarias		Navarra	
	Total	Porcentaje	Total	Porcentaje	Total	Porcentaje	Total	Porcentaje	Total	Porcentaje	Total	Porcentaje	Total	Porcentaje	Total	Porcentaje
	16	17	18	19	20	21	22	23	24	25	26	27	28	29	30	31
01	5 918	1,02	3 887	0,67	11 456	1,97	44 659	7,66	17 681	3,03	18 731	3,21	14 770	2,53	9 948	1,71
02	6 329	1,00	4 177	0,66	12 622	2,00	48 309	7,64	19 382	3,07	20 296	3,21	15 861	2,51	10 690	1,69
03	6 749	1,00	4 401	0,65	14 054	2,08	54 724	8,11	21 416	3,18	21 876	3,24	17 307	2,57	11 686	1,73
04	7 298	0,95	4 918	0,64	16 260	2,12	64 454	8,42	23 071	3,01	24 214	3,16	18 935	2,47	12 965	1,69
05	7 953	0,95	5 064	0,60	17 871	2,13	71 832	8,56	22 291	2,66	25 080	2,99	19 908	2,37	12 207	1,45
06	9 192	0,92	6 024	0,61	21 394	2,15	89 193	8,97	27 059	2,72	29 207	2,94	23 276	2,34	14 178	1,43
07 *II*	9 542	0,89	6 497	0,61	22 926	2,14	96 114	8,95	27 684	2,58	30 518	2,84	23 402	2,18	15 093	1,41
III	9 933	0,91	6 656	0,61	23 263	2,13	97 832	8,95	28 348	2,59	31 196	2,85	23 697	2,17	15 557	1,42
IV	10 054	0,90	6 886	0,62	23 338	2,09	101 918	9,13	29 891	2,68	32 447	2,91	24 622	2,20	16 551	1,48
08 *I*	10 449	0,93	7 186	0,64	23 392	2,09	100 604	8,97	30 554	2,73	33 180	2,96	24 193	2,16	16 168	1,44
II	10 812	0,94	7 495	0,65	24 153	2,09	100 726	8,72	31 154	2,70	33 990	2,94	24 491	2,12	16 820	1,46
III	11 282	0,95	7 648	0,64	24 788	2,09	103 144	8,68	32 373	2,73	34 833	2,93	24 823	2,09	16 681	1,40
IV	11 354	0,93	7 888	0,65	24 501	2,01	104 832	8,60	33 489	2,75	35 246	2,89	25 599	2,10	17 529	1,44
09 *I*	11 270	0,93	7 907	0,65	23 629	1,94	103 612	8,52	33 447	2,75	34 813	2,86	24 937	2,05	17 507	1,44
II	11 503	0,94	8 076	0,66	24 371	1,99	106 577	8,68	33 800	2,75	35 588	2,90	25 629	2,09	17 135	1,40
III	11 731	0,97	8 204	0,68	24 266	2,02	104 379	8,67	34 138	2,83	35 760	2,97	25 409	2,11	17 164	1,43
IV	11 974	0,98	8 288	0,68	24 623	2,02	102 614	8,41	34 556	2,83	36 353	2,98	25 702	2,11	17 585	1,44
10 *I*	11 710	0,98	8 097	0,68	24 378	2,05	99 619	8,37	34 536	2,90	35 133	2,95	26 097	2,19	17 366	1,46
II	12 389	1,03	8 488	0,70	24 813	2,05	100 169	8,29	35 118	2,91	36 098	2,99	26 507	2,19	17 802	1,47
III	12 240	1,01	8 527	0,71	24 932	2,07	103 919	8,61	35 320	2,93	36 276	3,00	26 128	2,16	18 116	1,50
IV	12 182	0,99	8 640	0,71	24 907	2,03	100 584	8,21	35 861	2,93	37 101	3,03	25 973	2,12	18 462	1,51

4.35 Depósitos de Administraciones Públicas y otros sectores residentes en el agregado bancos, cajas y cooperativas por Comunidades Autónomas. Serie histórica

Millones de euros

	Extremadura		Islas Baleares		Madrid		Castilla-León		Ciudades autónomas				Banca electrónica		Sin clasificar (a)	
									Ceuta		Melilla					
	Total 32	Porcentaje 33	Total 34	Porcentaje 35	Total 36	Porcentaje 37	Total 38	Porcentaje 39	Total 40	Porcentaje 41	Total 42	Porcentaje 43	Total 44	Porcentaje 45	Total 46	Porcentaje 47
01	9 413	1,62	11 440	1,96	160 677	27,57	37 149	6,37	577	0,10	519	0,09	...	...	95	0,02
02	10 348	1,64	11 952	1,89	172 919	27,36	40 426	6,40	566	0,09	535	0,08	...	...	3	0,00
03	11 129	1,65	12 578	1,87	165 117	24,48	43 043	6,38	551	0,08	556	0,08	11 789	1,75	7	0,00
04	11 982	1,57	14 250	1,86	189 178	24,72	46 329	6,05	579	0,08	596	0,08	15 052	1,97	27	0,00
05	12 464	1,49	14 686	1,75	235 869	28,11	45 395	5,41	621	0,07	583	0,07	18 178	2,17	-	-
06	14 355	1,44	16 897	1,70	288 798	29,03	50 944	5,12	730	0,07	718	0,07	19 620	1,97	-	-
07 *II*	14 916	1,39	17 544	1,63	334 256	31,13	53 424	4,98	781	0,07	754	0,07	20 188	1,88	-	-
III	15 340	1,40	18 056	1,65	336 430	30,78	54 779	5,01	778	0,07	755	0,07	21 026	1,92	-	-
IV	15 993	1,43	18 132	1,62	339 649	30,41	56 789	5,08	782	0,07	768	0,07	20 751	1,86	-	-
08 *I*	15 770	1,41	18 235	1,63	334 701	29,86	57 349	5,12	805	0,07	766	0,07	21 412	1,91	-	-
II	16 277	1,41	18 515	1,60	349 735	30,29	58 931	5,10	844	0,07	801	0,07	21 525	1,86	-	-
III	16 725	1,41	19 437	1,64	361 045	30,39	61 398	5,17	829	0,07	817	0,07	22 278	1,88	-	-
IV	17 344	1,42	19 148	1,57	376 681	30,91	63 406	5,20	867	0,07	813	0,07	21 393	1,76	-	-
09 *I*	16 792	1,38	18 938	1,56	382 127	31,43	61 730	5,08	842	0,07	799	0,07	23 160	1,91	-	-
II	17 249	1,41	19 582	1,60	374 881	30,54	62 817	5,12	860	0,07	816	0,07	23 669	1,93	-	-
III	17 184	1,43	20 300	1,69	353 896	29,39	62 773	5,21	838	0,07	824	0,07	23 720	1,97	-	-
IV	17 646	1,45	20 343	1,67	359 192	29,44	64 157	5,26	858	0,07	826	0,07	24 126	1,98	-	-
10 *I*	17 132	1,44	19 915	1,67	346 224	29,08	62 479	5,25	848	0,07	820	0,07	24 655	2,07	-	-
II	17 410	1,44	20 286	1,68	340 722	28,20	63 206	5,23	863	0,07	842	0,07	25 103	2,08	-	-
III	17 477	1,45	20 970	1,74	341 814	28,31	63 681	5,27	857	0,07	849	0,07	25 565	2,12	-	-
IV	18 054	1,47	21 053	1,72	349 199	28,51	65 488	5,35	877	0,07	864	0,07	25 997	2,12	-	-

Véanse notas al final del capítulo.

Datos Enero - Diciembre de 2010

Millones de euros y Porcentajes

	Serie en cuadro y columna	Entidades de depósito residentes				Sucursales de bancos españoles en el extranjero	Pro memoria: Bancos (incluídas) sucursales)
		Total	Bancos	Cajas de Ahorro	Cooperativas de crédito		
Resultados del periodo hasta: IV-2010							
Productos financieros	4.36/1	77 090	41 295	32 107	3 688	791	42 085
Costes financieros	4.36/2	42 798	22 861	18 126	1 811	112	22 973
Margen de intereses	4.36/3	34 292	18 434	13 981	1 877	678	19 112
Rendimientos de instrumentos de capital y otros productos y gastos	4.36/4	28 956	17 517	10 668	771	497	18 014
Margen bruto	4.36/5	63 248	35 951	24 649	2 648	1 176	37 127
Gastos de explotación	4.36/6	29 429	14 735	13 088	1 605	369	15 104
de los cuales: de personal	4.36/7	17 641	8 170	8 514	957	247	8 417
Dotaciones netas	4.36/8	3 960	1 043	2 935	-18	4	1 047
Pérdida por deterioro de activos financieros	4.36/9	16 719	10 840	5 277	602	126	10 966
Resultado de la actividad de explotación	4.36/10	13 140	9 334	3 349	458	676	10 010
Pérdida por deterioro del resto de activos	4.36/11	5 284	2 566	2 583	134	2	2 568
Otros resultados	4.36/12	1 927	1 190	720	16	-4	1 186
Beneficios antes de impuestos (contable hasta 1991)	4.36/13	9 784	7 958	1 486	340	670	8 628
Impuesto sobre sociedades	4.36/14	145	644	-494	-4	130	773
Dotaciones obligatorias a obras y fondos sociales	4.36/15	30	-	-	30	-	-
Beneficio contable (desde 1992)	4.36/16	9 608	7 314	1 980	313	540	7 855
PRO MEMORIA:							
Total dotaciones fondos	-	39 517	21 001	16 366	2 150	208	21 208
Recursos generados	-	51 544	29 847	19 061	2 636	889	30 736
Balance ajustado medio	-	3 084 482	1 692 938	1 270 447	121 097	24 356	1 717 295
Ratios sobre balance medio							
Productos financieros	-	2,5	2,4	2,5	3,0	3,2	2,5
Costes financieros	-	1,4	1,4	1,4	1,5	0,5	1,3
Margen de intereses	-	1,1	1,1	1,1	1,5	2,8	1,1
Rendimientos de instrumentos de capital y otros productos y gastos	-	0,9	1,0	0,8	0,6	2,0	1,0
Margen bruto	-	2,1	2,1	1,9	2,2	4,8	2,2
Gastos de explotación	-	1,0	0,9	1,0	1,3	1,5	0,9
de los cuales: de personal	-	0,6	0,5	0,7	0,8	1,0	0,5
Dotaciones netas	-	0,1	0,1	0,2	-0,0	0,0	0,1
Pérdida por deterioro de activos financieros	-	0,5	0,6	0,4	0,5	0,5	0,6
Resultado de la actividad de explotación	-	0,4	0,6	0,3	0,4	2,8	0,6
Pérdida por deterioro del resto de activos	-	0,2	0,2	0,2	0,1	0,0	0,1
Otros resultados	-	0,1	0,1	0,1	0,0	-0,0	0,1
Beneficios antes de impuestos (contable hasta 1991)	-	0,3	0,5	0,1	0,3	2,8	0,5
Impuesto sobre sociedades	-	0,0	0,0	-0,0	-0,0	0,5	0,0
Dotaciones obligatorias a obras y fondos sociales	...	0,0	-	-	0,0	-	-
Beneficio contable (desde 1992)	...	0,3	0,4	0,2	0,3	2,2	0,5
PRO MEMORIA:							
Total dotaciones fondos	...	1,3	1,2	1,3	1,8	0,9	1,2
Recursos generados	...	1,7	1,8	1,5	2,2	3,7	1,8

4. ENTIDADES DE CRÉDITO
C) Cuenta de resultados

4.36 Estructura de la cuenta de resultados
Bancos, cajas de ahorros y cooperativas

Millones de euros

	Productos financieros (a)	Costes financieros (b)	Margen de intereses	Rendimiento instrumentos cap. y otros ptos.y gastos (c)	Margen bruto	Gastos de explotación	del cual: de personal	Dotaciones netas	Pérdida por deterioro de activos financieros	Resultado de la actividad de explotación	Pérdida por deterioro del resto de activos	Otros resultados	Beneficios antes impuestos (cont. hasta 1991)	Impuestos s/ sociedades	Dotaciones obras y fondos sociales	Beneficio contable (desde 1992)
	1	2	3	4	5	6	7	8	9	10	11	12	13	14	15	16
05	57 527	32 973	24 554	20 151	44 705	23 775	14 453	2 079	4 139	14 711	201	1 702	16 213	2 585	75	13 554
06	77 609	50 582	27 028	26 656	53 683	25 473	15 572	2 956	5 969	19 285	160	4 651	23 776	4 575	78	19 124
07	113 600	81 458	32 141	32 978	65 119	28 074	17 087	1 446	8 029	27 569	1 233	2 983	29 319	4 118	89	25 112
08	141 654	106 496	35 158	31 233	66 391	29 508	17 901	3 405	15 245	18 233	948	3 112	20 398	1 903	65	18 430
09	103 089	60 054	43 035	24 517	67 552	29 400	17 742	1 351	19 551	17 249	7 494	4 611	14 367	1 365	45	12 956
09 *I-IV*	103 089	60 054	43 035	24 517	67 552	29 400	17 742	1 351	19 551	17 249	7 494	4 611	14 367	1 365	45	12 956
10 *I-IV*	77 090	42 798	34 292	28 956	63 248	29 429	17 641	3 960	16 719	13 140	5 284	1 927	9 784	145	30	9 608
07 *I*	24 609	17 042	7 567	7 155	14 722	6 701	4 084	323	1 083	6 614	38	177	6 754	1 326	23	5 404
II	27 017	19 252	7 765	11 453	19 218	6 858	4 145	165	2 071	10 124	70	488	10 542	1 058	22	9 462
III	29 730	21 362	8 369	5 476	13 845	6 993	4 228	344	1 572	4 936	36	453	5 352	1 024	24	4 304
IV	32 244	23 803	8 441	8 893	17 334	7 522	4 630	613	3 304	5 895	1 089	1 866	6 672	710	20	5 942
08 *I*	33 507	24 885	8 622	7 972	16 594	7 274	4 449	119	2 177	7 024	61	231	7 193	1 256	22	5 915
II	34 832	25 992	8 840	9 009	17 849	7 258	4 402	649	3 516	6 425	157	575	6 843	608	22	6 212
III	36 891	28 120	8 772	6 915	15 686	7 373	4 490	129	3 811	4 374	131	670	4 913	589	20	4 305
IV	36 424	27 500	8 924	7 337	16 261	7 603	4 560	2 507	5 740	411	599	1 636	1 448	-550	0	1 997
09 *I*	31 417	20 721	10 696	5 042	15 738	7 259	4 424	267	3 710	4 502	443	1 723	5 781	797	18	4 967
II	27 219	15 788	11 432	7 100	18 531	7 183	4 339	52	6 020	5 277	814	475	4 938	700	17	4 221
III	23 143	12 566	10 577	5 669	16 246	7 272	4 413	283	4 641	4 050	692	1 776	5 134	784	15	4 335
IV	21 309	10 979	10 330	6 706	17 036	7 686	4 566	749	5 180	3 421	5 545	637	-1 487	-915	-5	-567
10 *I*	19 311	9 908	9 403	5 844	15 247	7 185	4 361	297	4 090	3 675	543	268	3 401	556	10	2 835
II	19 215	10 098	9 117	8 378	17 495	7 242	4 331	522	5 859	3 873	1 076	444	3 240	-73	8	3 305
III	19 027	10 874	8 154	6 599	14 753	7 297	4 371	236	4 333	2 888	962	284	2 210	364	6	1 839
IV	19 536	11 918	7 618	8 136	15 753	7 706	4 577	2 905	2 438	2 704	2 703	931	932	-702	6	1 628

Véanse notas al final del capítulo.

4. ENTIDADES DE CRÉDITO
C) Cuenta de resultados

4.37 Productos financieros
Bancos, cajas de ahorros y cooperativas

Millones de euros

	Total	En euros	En moneda extranjera	Productos de inversiones crediticias: Total	Sistema crediticio	Administraciones Públicas	Otros sectores residentes	Sectores no residentes	Cartera de valores excepto renta variable (a)	Rectificaciones por operaciones de cobertura	Otros productos financieros
	+10+11 1=2+3=4+9+	2	3	4	5	6	7	8	9	10	11
05	57 527	54 756	2 770	48 180	4 118	970	39 029	4 062	8 401	196	750
06	77 609	73 077	4 533	67 139	5 677	1 236	53 711	6 515	9 091	537	842
07	113 600	107 796	5 804	101 489	7 832	1 621	81 330	10 706	10 256	703	1 152
08	141 654	135 162	6 492	124 021	9 107	1 922	100 643	12 349	13 157	2 448	2 028
09	103 089	99 514	3 575	87 638	4 085	1 443	76 758	5 352	12 503	617	2 331
09 *I-IV*	103 089	99 514	3 575	87 638	4 085	1 443	76 758	5 352	12 503	617	2 331
10 *I-IV*	77 090	74 028	3 061	62 439	3 024	1 495	54 453	3 467	12 416	157	2 078
07 *I*	24 609	23 237	1 371	21 875	1 781	369	17 513	2 212	2 313	195	226
II	27 017	25 563	1 454	24 228	1 956	396	19 453	2 423	2 431	93	264
III	29 730	28 186	1 545	26 622	1 960	409	21 272	2 981	2 574	199	336
IV	32 244	30 810	1 434	28 764	2 135	447	23 092	3 090	2 938	216	325
08 *I*	33 507	32 192	1 315	29 589	2 046	446	23 942	3 154	3 009	581	328
II	34 832	33 577	1 255	30 450	2 229	477	24 779	2 964	3 176	665	540
III	36 891	34 551	2 340	32 113	2 475	500	25 807	3 331	3 516	732	530
IV	36 424	34 842	1 582	31 869	2 357	499	26 115	2 899	3 456	469	629
09 *I*	31 417	30 248	1 169	27 331	1 555	419	23 471	1 886	3 271	290	525
II	27 219	26 360	860	23 234	1 078	361	20 376	1 419	3 141	195	650
III	23 143	22 327	817	19 425	733	345	17 227	1 120	3 098	81	540
IV	21 309	20 580	730	17 648	719	319	15 683	927	2 994	51	617
10 *I*	19 311	18 553	758	15 838	669	321	14 026	822	2 940	44	489
II	19 215	18 426	789	15 477	740	345	13 578	814	3 083	64	591
III	19 027	18 248	779	15 390	773	392	13 347	878	3 134	19	484
IV	19 536	18 801	735	15 734	843	436	13 502	953	3 259	30	513

Véanse notas al final del capítulo.

4. ENTIDADES DE CRÉDITO
C) Cuenta de resultados

4.38 Costes financieros
Bancos, cajas de ahorro y cooperativas

Millones de euros

	Total	En euros	En moneda extranjera	Gastos por intereses					Empréstitos,otros valores negociab. y financ. subordin. (a)	Rectificaciones por operaciones de cobertura	Otros costes financieros	Comisiones de producción
				Total	Sistema crediticio	Administraciones Públicas	Otros sectores residentes	Sectores no residentes				
	+10+11+12 1=2+3=4+9	2	3	4	5	6	7	8	9	10	11	12
05	32 973	28 868	4 100	27 913	4 190	900	13 573	9 251	8 165	-3 432	204	123
06	50 582	44 348	6 233	40 732	5 578	1 446	20 968	12 740	12 110	-2 658	245	154
07	81 458	73 616	7 843	62 008	7 733	2 412	34 759	17 104	18 435	447	391	177
08	106 496	98 506	7 990	78 440	9 847	2 511	45 710	20 372	21 133	5 533	1 205	184
09	60 054	56 717	3 337	48 741	5 073	1 100	33 921	8 646	15 783	-5 321	724	127
09 *I-IV*	60 054	56 717	3 337	48 741	5 073	1 100	33 921	8 646	15 783	-5 321	724	127
10 *I-IV*	42 798	40 732	2 066	35 999	4 149	963	25 710	5 176	15 019	-8 972	678	75
07 *I*	17 042	15 204	1 838	13 259	1 653	523	7 350	3 733	3 867	-199	73	42
II	19 252	17 246	2 006	14 881	1 819	564	8 353	4 144	4 320	-62	73	40
III	21 362	19 346	2 016	16 123	1 964	597	9 146	4 416	4 824	166	202	47
IV	23 803	21 820	1 983	17 745	2 296	729	9 909	4 811	5 425	542	44	48
08 *I*	24 885	23 049	1 836	18 393	2 349	631	10 634	4 779	5 215	1 078	152	46
II	25 992	24 485	1 507	19 050	2 531	623	11 085	4 811	5 245	1 321	330	46
III	28 120	25 517	2 603	20 559	2 246	638	12 019	5 656	5 543	1 540	432	45
IV	27 500	25 455	2 044	20 438	2 720	619	11 971	5 127	5 129	1 595	291	47
09 *I*	20 721	19 455	1 266	16 012	1 913	406	10 434	3 258	4 288	191	192	38
II	15 788	14 917	871	13 134	1 441	266	9 096	2 331	3 773	-1 357	205	33
III	12 566	11 976	590	10 630	810	213	7 877	1 730	3 879	-2 124	151	31
IV	10 979	10 369	610	8 966	909	215	6 514	1 327	3 842	-2 031	176	26
10 *I*	9 908	9 396	512	8 438	899	196	6 133	1 210	3 733	-2 417	133	21
II	10 098	9 573	525	8 449	1 043	215	6 031	1 159	3 745	-2 361	247	18
III	10 874	10 392	482	9 231	1 126	268	6 529	1 308	3 669	-2 205	160	19
IV	11 918	11 372	547	9 881	1 081	283	7 017	1 500	3 872	-1 989	138	17

Véanse notas al final del capítulo.

4. ENTIDADES DE CRÉDITO
C) Cuenta de resultados

4.39 Detalle de los productos de la cartera de valores y de los costes de los valores emitidos

Millones de euros

	Productos de la cartera de valores								Coste financiero de empréstitos, otros valores negociables y financiaciones subordinadas					
	Total	Intereses de valores de renta fija de la cartera de inversión					Intereses cartera negoc. renta fija	Resultados cartera renta variable	Total	Pagarés y efectos	Empréstitos			De financ. subordinadas
		Total	Entidades cto residentes	Administraciones públicas	Otros sectores resident.	Sectores no residentes					Total	Intereses	Gastos	
	(a) 1	2	3	4	5	6	(b) 7	(a) 8	9	10	11	12	13	14
05	14 446	8 401	1 582	3 413	1 090	2 317	...	6 044	8 165	1 152	4 733	985	15	2 279
06	18 444	9 091	1 834	3 106	1 309	2 843	...	9 353	12 110	1 812	7 629	...	...	2 669
07	21 506	10 256	2 321	3 119	1 879	2 937	...	11 250	18 435	3 577	11 155	...	...	3 703
08	25 192	13 157	2 905	3 441	3 708	3 103	...	12 034	21 133	4 431	12 130	...	...	4 572
09	20 305	12 503	2 637	4 222	3 057	2 587	...	7 802	15 783	1 479	10 395	...	...	3 909
09 *I-IV*	20 305	12 503	2 637	4 222	3 057	2 587	...	7 802	15 783	1 479	10 395	...	...	3 909
10 *I-IV*	24 372	12 416	2 406	4 947	2 906	2 157	...	11 957	15 019	503	10 572	...	...	3 944
07 *III*	3 769	2 574	592	795	448	739	...	1 195	4 824	972	2 946	...	...	906
IV	4 859	2 938	706	816	682	735	...	1 921	5 425	1 158	3 107	...	...	1 160
08 *I*	4 525	3 009	668	821	821	698	...	1 516	5 215	1 126	2 940	...	...	1 150
II	7 855	3 176	710	798	901	767	...	4 679	5 245	1 155	2 958	...	...	1 132
III	6 592	3 516	772	900	990	854	...	3 076	5 543	1 204	3 168	...	...	1 171
IV	6 220	3 456	754	922	997	784	...	2 763	5 129	946	3 064	...	...	1 120
09 *I*	4 557	3 271	676	982	939	674	...	1 287	4 288	605	2 684	...	...	999
II	5 366	3 141	678	1 049	731	682	...	2 225	3 773	414	2 480	...	...	880
III	4 532	3 098	647	1 072	738	641	...	1 435	3 879	274	2 607	...	...	998
IV	5 850	2 994	636	1 119	649	590	...	2 856	3 842	186	2 623	...	...	1 033
10 *I*	4 379	2 940	616	1 103	648	572	...	1 439	3 733	130	2 610	...	...	994
II	6 268	3 083	612	1 212	695	563	...	3 185	3 745	134	2 632	...	...	979
III	5 587	3 134	567	1 263	782	522	...	2 452	3 669	116	2 568	...	...	985
IV	8 139	3 259	609	1 369	781	499	...	4 880	3 872	123	2 762	...	...	986

Véanse notas al final del capítulo.

4. ENTIDADES DE CRÉDITO
C) Cuenta de resultados

4.40 Otros productos y gastos ordinarios
Bancos, cajas de ahorro y cooperativas

Millones de euros

	Neto	Comisiones										Beneficio neto:		Otros productos de explotación neto
		Neto	De las que:					De las que:				Operaciones moneda extranjera	Otras operaciones financieras	
			Comisiones percibidas	Por servicios cobros y pagos	Por servicios de valores	Por comercializaciones	Otras	Comisiones pagadas	Comisiones cedidas	Por operaciones con valores	Otras			
	+13 1=2+12+	2	3	4	5	6	7	8	9	10	11	12	13	14
05	14 107	10 904	13 143	5 698	1 173	3 274	1 709	2 239	1 280	125	803	336	2 263	604
06	17 303	12 244	14 519	5 538	1 394	3 921	2 122	2 275	1 177	148	927	966	3 439	654
07	21 728	13 594	16 225	5 871	1 752	4 237	2 773	2 631	1 310	195	1 108	1 279	6 251	604
08	19 198	13 026	15 555	6 277	1 287	3 660	2 763	2 529	1 279	258	971	785	4 865	523
09	16 715	12 163	14 630	5 738	1 178	3 003	3 112	2 467	1 201	265	980	810	3 297	445
09 *I-IV*	16 715	12 163	14 630	5 738	1 178	3 003	3 112	2 467	1 201	265	980	810	3 297	445
10 *I-IV*	17 000	11 871	14 415	5 340	1 289	3 104	3 048	2 544	1 148	212	1 159	630	4 348	149
07 *I*	5 758	3 510	4 128	1 379	424	1 062	857	617	302	41	270	249	1 839	160
II	4 716	3 363	3 997	1 458	383	1 092	669	634	323	42	265	296	891	168
III	4 281	3 231	3 886	1 473	377	1 044	596	656	336	53	262	390	526	134
IV	6 972	3 490	4 214	1 561	567	1 039	651	724	349	59	311	344	2 996	142
08 *I*	6 456	3 336	3 974	1 508	359	1 044	666	638	312	61	259	399	2 605	115
II	4 330	3 421	4 053	1 602	343	963	752	633	323	59	246	145	656	109
III	3 839	3 172	3 804	1 595	289	874	650	632	334	58	234	-83	687	63
IV	4 574	3 097	3 724	1 571	296	780	695	627	310	80	231	324	917	235
09 *I*	3 755	3 115	3 686	1 469	271	789	762	571	293	57	217	103	495	42
II	4 875	3 168	3 790	1 456	314	744	887	621	295	83	239	138	1 374	195
III	4 234	2 903	3 521	1 399	293	699	718	617	309	64	240	418	912	2
IV	3 850	2 977	3 633	1 415	300	771	746	657	305	62	285	151	516	207
10 *I*	4 404	2 974	3 555	1 305	306	832	713	580	268	50	256	61	1 248	120
II	5 193	2 996	3 619	1 359	316	767	773	623	278	58	282	115	2 058	24
III	4 147	2 900	3 542	1 339	263	738	796	641	302	47	286	396	868	-17
IV	3 256	3 000	3 699	1 338	403	767	766	699	301	57	335	58	175	22

4. ENTIDADES DE CRÉDITO
C) Cuenta de resultados

4.41 Estructura de la cuenta de resultados
Bancos residentes

Millones de euros

	Productos financieros	Costes financieros	Margen de intereses	Rendimiento instrumentos cap. y otros ptos.y gastos	Margen bruto	Gastos de explotación	Gastos de explotación del cual: de personal	Dotaciones netas	Pérdida por deterioro de activos financieros	Resultado de la actividad de explotación	Pérdida por deterioro del resto de activos	Otros resultados	Beneficios antes impuestos (cont. hasta 1991)	Impuestos s/ sociedades	Dotaciones obras y fondos sociales	Beneficio contable (desde 1992)
	1	2	3	4	5	6	7	8	9	10	11	12	13	14	15	16
05	31 562	20 743	10 819	12 236	23 055	11 414	6 793	1 142	1 658	8 840	119	835	9 556	1 692	-	7 864
06	42 268	30 639	11 630	16 365	27 994	12 270	7 268	2 128	2 710	10 886	71	3 422	14 237	2 891	-	11 346
07	60 229	46 668	13 561	18 421	31 983	13 625	7 968	805	2 665	14 888	1 133	2 109	15 864	2 519	-	13 345
08	75 732	60 276	15 455	19 976	35 432	14 005	8 000	2 761	6 878	11 788	457	1 605	12 936	1 560	-	11 376
09	52 541	31 030	21 511	13 454	34 965	14 215	8 052	1 046	8 388	11 316	4 672	4 014	10 658	1 205	-	9 453
09 *I-IV*	52 541	31 030	21 511	13 454	34 965	14 215	8 052	1 046	8 388	11 316	4 672	4 014	10 658	1 205	-	9 453
10 *I-IV*	41 295	22 861	18 434	17 517	35 951	14 735	8 170	1 043	10 840	9 334	2 566	1 190	7 958	644	-	7 314
07 *I*	13 127	9 937	3 190	4 363	7 553	3 247	1 902	120	319	3 867	34	90	3 923	834	-	3 089
II	14 339	11 127	3 212	6 353	9 565	3 375	1 965	80	816	5 294	4	162	5 452	621	-	4 831
III	15 648	12 059	3 589	3 622	7 211	3 412	1 982	229	710	2 861	19	84	2 926	613	-	2 312
IV	17 114	13 544	3 570	4 084	7 654	3 591	2 119	376	820	2 866	1 076	1 773	3 564	451	-	3 113
08 *I*	17 939	14 271	3 669	4 955	8 624	3 514	2 041	13	888	4 208	46	69	4 231	801	-	3 430
II	18 757	14 804	3 953	5 918	9 871	3 535	2 040	629	1 421	4 286	72	243	4 457	411	-	4 046
III	19 953	16 011	3 943	4 012	7 954	3 507	2 033	15	2 025	2 407	66	589	2 929	553	-	2 376
IV	19 081	15 191	3 891	5 092	8 983	3 448	1 885	2 104	2 543	887	272	704	1 319	-205	-	1 524
09 *I*	15 995	10 999	4 996	2 188	7 184	3 490	2 000	170	1 589	1 934	303	1 657	3 287	459	-	2 829
II	13 855	8 279	5 577	3 826	9 403	3 467	1 969	62	2 380	3 493	393	366	3 466	490	-	2 976
III	11 679	6 274	5 405	3 401	8 806	3 464	1 980	203	2 553	2 586	336	1 726	3 975	692	-	3 283
IV	11 012	5 478	5 534	4 038	9 572	3 793	2 103	610	1 866	3 303	3 639	267	-70	-435	-	365
10 *I*	9 983	5 051	4 932	2 698	7 630	3 494	1 945	285	1 742	2 109	214	125	2 020	491	-	1 528
II	10 161	5 249	4 912	4 949	9 861	3 578	1 964	191	3 243	2 850	333	348	2 865	188	-	2 677
III	10 570	6 048	4 522	4 332	8 854	3 812	2 117	12	3 256	1 775	326	236	1 685	187	-	1 498
IV	10 580	6 512	4 068	5 537	9 605	3 851	2 143	555	2 600	2 600	1 692	481	1 389	-222	-	1 611

Véanse notas al final del capítulo.

4. ENTIDADES DE CRÉDITO
C) Cuenta de resultados

4.42 Estructura de la cuenta de resultados
Bancos residentes y sucursales en el extranjero

Millones de euros

	Productos financieros	Costes financieros	Margen de intereses	Rendimiento instrumentos cap. y otros ptos.y gastos	Margen bruto	Gastos de explotación	del cual: de personal	Dotaciones netas	Pérdida por deterioro de activos financieros netos	Resultado de la actividad de explotación	Pérdida por deterioro del resto de activos	Otros resultados	Beneficios antes impuestos (cont. hasta 1991)	Impuestos s/ sociedades	Dotaciones obras y fondos sociales	Beneficio contable (desde 1992)
	1	2	3	4	5	6	7	8	9	10	11	12	13	14	15	16
05	34 657	23 597	11 060	12 384	23 444	11 619	6 926	1 145	1 668	9 013	119	719	9 613	1 724	-	7 889
06	43 402	31 464	11 937	16 615	28 553	12 492	7 411	2 135	2 734	11 191	71	3 422	14 542	2 959	-	11 583
07	61 379	47 445	13 933	18 619	32 552	13 885	8 127	755	2 727	15 186	1 133	2 111	16 164	2 587	-	13 576
08	76 830	60 788	16 042	20 376	36 418	14 326	8 204	2 763	6 959	12 370	457	1 592	13 505	1 738	-	11 767
09	53 558	31 286	22 272	13 872	36 144	14 508	8 245	1 049	8 449	12 137	4 672	4 010	11 475	1 402	-	10 073
09 *I-IV*	53 558	31 286	22 272	13 872	36 144	14 508	8 245	1 049	8 449	12 137	4 672	4 010	11 475	1 402	-	10 073
10 *I-IV*	42 085	22 973	19 112	18 014	37 127	15 104	8 417	1 047	10 966	10 010	2 568	1 186	8 628	773	-	7 855
07 *I*	13 479	10 218	3 261	4 393	7 654	3 306	1 942	71	315	3 961	34	90	4 016	852	-	3 164
II	14 547	11 250	3 298	6 419	9 717	3 440	2 009	79	830	5 368	4	164	5 529	642	-	4 887
III	15 944	12 250	3 695	3 675	7 370	3 482	2 019	229	704	2 955	19	84	3 020	630	-	2 390
IV	17 409	13 728	3 680	4 132	7 812	3 657	2 158	376	878	2 902	1 076	1 772	3 599	464	-	3 135
08 *I*	18 234	14 449	3 785	5 037	8 822	3 587	2 089	13	883	4 340	46	68	4 362	832	-	3 531
II	19 009	14 933	4 075	6 045	10 120	3 612	2 088	628	1 422	4 458	72	244	4 630	452	-	4 178
III	20 270	16 165	4 106	4 080	8 186	3 590	2 085	15	2 042	2 539	66	586	3 059	598	-	2 461
IV	19 317	15 241	4 076	5 214	9 291	3 538	1 941	2 108	2 612	1 033	272	694	1 455	-143	-	1 597
09 *I*	16 263	11 064	5 199	2 301	7 500	3 567	2 048	169	1 605	2 159	303	1 656	3 511	504	-	3 007
II	14 184	8 422	5 762	3 936	9 698	3 535	2 014	67	2 424	3 672	393	362	3 640	551	-	3 089
III	11 899	6 300	5 599	3 476	9 075	3 534	2 026	204	2 560	2 777	336	1 724	4 165	735	-	3 431
IV	11 212	5 499	5 713	4 158	9 871	3 872	2 157	609	1 860	3 530	3 639	268	159	-388	-	547
10 *I*	10 177	5 081	5 096	2 818	7 914	3 577	2 005	285	1 733	2 318	214	125	2 229	545	-	1 684
II	10 405	5 285	5 120	5 074	10 194	3 672	2 029	191	3 261	3 070	333	348	3 085	244	-	2 841
III	10 711	6 064	4 648	4 445	9 093	3 890	2 167	11	3 247	1 944	326	235	1 853	225	-	1 627
IV	10 792	6 544	4 248	5 677	9 926	3 965	2 216	559	2 724	2 677	1 694	478	1 462	-241	-	1 703

Véanse notas al final del capítulo.

4. ENTIDADES DE CRÉDITO
C) Cuenta de resultados

4.43 Estructura de la cuenta de resultados
Cajas de ahorro

Millones de euros

	Productos financieros	Costes financieros	Margen de intereses	Rendimiento instrumentos cap. y otros ptos.y gastos	Margen bruto	Gastos de explotación	del cual: de personal	Dotaciones netas	Pérdida por deterioro de activos financieros	Resultado de la actividad de explotación	Pérdida por deterioro del resto de activos	Otros resultados	Beneficios antes impuestos (cont. hasta 1991)	Impuestos s/ sociedades	Dotaciones obras y fondos sociales	Beneficio contable (desde 1992)
	1	2	3	4	5	6	7	8	9	10	11	12	13	14	15	16
05	23 378	11 302	12 075	7 360	19 436	11 032	6 878	896	2 260	5 247	77	717	5 886	814	-	5 072
06	31 994	18 477	13 517	9 657	23 174	11 779	7 460	782	3 007	7 606	86	1 194	8 714	1 594	-	7 121
07	48 589	32 313	16 276	13 926	30 203	12 910	8 203	604	4 965	11 724	93	850	12 481	1 488	-	10 993
08	59 977	42 711	17 266	10 654	27 920	13 856	8 922	630	7 768	5 666	438	1 500	6 728	291	-	6 437
09	45 661	26 521	19 140	10 296	29 436	13 531	8 710	279	10 301	5 324	2 714	596	3 206	131	-	3 075
09 *I-IV*	45 661	26 521	19 140	10 296	29 436	13 531	8 710	279	10 301	5 324	2 714	596	3 206	131	-	3 075
10 *I-IV*	32 107	18 126	13 981	10 668	24 649	13 088	8 514	2 935	5 277	3 349	2 583	720	1 486	-494	-	1 980
07 *I*	10 422	6 590	3 832	2 639	6 471	3 076	1 960	193	699	2 502	4	83	2 581	463	-	2 118
II	11 521	7 541	3 980	4 937	8 917	3 095	1 953	68	1 169	4 584	65	323	4 842	408	-	4 435
III	12 819	8 640	4 179	1 700	5 879	3 191	2 014	95	780	1 812	17	365	2 160	380	-	1 780
IV	13 828	9 543	4 285	4 651	8 936	3 547	2 277	247	2 317	2 826	6	78	2 897	237	-	2 660
08 *I*	14 163	9 821	4 342	2 866	7 208	3 346	2 158	90	1 216	2 555	10	163	2 709	426	-	2 283
II	14 620	10 345	4 275	2 932	7 207	3 303	2 114	34	1 978	1 892	59	329	2 162	173	-	1 989
III	15 409	11 180	4 229	2 740	6 970	3 447	2 208	116	1 646	1 760	53	81	1 789	15	-	1 774
IV	15 785	11 365	4 420	2 115	6 535	3 759	2 442	390	2 928	-542	316	926	68	-323	-	391
09 *I*	13 976	8 929	5 046	2 691	7 738	3 354	2 179	87	1 966	2 331	133	64	2 262	320	-	1 942
II	12 071	6 854	5 217	3 041	8 258	3 297	2 121	-19	3 374	1 605	400	108	1 313	193	-	1 120
III	10 348	5 738	4 610	2 095	6 706	3 391	2 186	64	1 935	1 316	346	50	1 020	82	-	939
IV	9 266	4 999	4 267	2 469	6 735	3 489	2 224	147	3 027	72	1 835	373	-1 390	-464	-	-926
10 *I*	8 387	4 414	3 974	2 961	6 935	3 287	2 173	-4	2 230	1 421	310	143	1 254	58	-	1 196
II	8 138	4 410	3 728	3 213	6 942	3 256	2 123	329	2 453	903	720	94	278	-267	-	546
III	7 541	4 367	3 174	2 094	5 268	3 084	2 016	208	989	986	583	49	453	174	-	278
IV	8 041	4 935	3 106	2 400	5 505	3 462	2 202	2 401	-396	38	971	434	-499	-459	-	-40

Véanse notas al final del capítulo.

4. ENTIDADES DE CRÉDITO
C) Cuenta de resultados

4.44 Estructura de la cuenta de resultados
Cooperativas de crédito

Millones de euros

	Productos financieros	Costes financieros	Margen de intereses	Rendimiento instrumentos cap. y otros ptos.y gastos	Margen bruto	Gastos de explotación	del cual: de personal	Dotaciones netas	Pérdida por deterioro de activos financieros netos	Resultado de la actividad de explotación	Pérdida por deterioro del resto de activos	Otros resultados	Beneficios antes impuestos (cont. hasta 1991)	Impuestos s/ sociedades	Dotaciones obras y fondos sociales	Beneficio contable (desde 1992)
	1	2	3	4	5	6	7	8	9	10	11	12	13	14	15	16
05	2 587	927	1 659	555	2 214	1 329	782	41	221	624	4	151	771	79	75	618
06	3 348	1 467	1 881	634	2 515	1 425	844	46	251	793	3	35	825	90	78	657
07	4 781	2 477	2 304	630	2 934	1 540	915	38	400	957	7	25	974	111	89	774
08	5 945	3 508	2 437	602	3 039	1 647	980	14	599	779	53	8	733	52	65	617
09	4 887	2 504	2 384	767	3 150	1 653	980	26	862	610	108	1	503	29	45	429
09 *I-IV*	4 887	2 504	2 384	767	3 150	1 653	980	26	862	610	108	1	503	29	45	429
10 *I-IV*	3 688	1 811	1 877	771	2 648	1 605	957	-18	602	458	134	16	340	-4	30	313
07 *I*	1 060	515	545	154	698	378	223	10	65	245	-1	4	250	29	23	197
II	1 157	584	573	163	737	388	227	18	86	245	1	3	247	30	22	196
III	1 263	663	600	155	755	390	232	20	82	264	0	3	266	30	24	212
IV	1 301	716	586	158	744	384	233	-10	167	203	7	15	211	22	20	169
08 *I*	1 404	793	611	151	762	414	251	16	72	260	5	-1	254	29	22	203
II	1 455	842	612	159	771	419	248	-13	117	247	25	2	224	25	22	177
III	1 529	929	600	163	763	418	249	-2	140	207	12	0	195	20	20	155
IV	1 557	944	613	130	743	396	232	13	269	65	11	6	61	-22	0	82
09 *I*	1 446	792	654	163	817	414	246	10	156	237	7	2	232	18	18	196
II	1 293	654	638	233	871	419	249	8	265	179	21	2	160	16	17	126
III	1 117	555	562	172	734	416	247	17	153	148	9	0	138	11	15	113
IV	1 032	502	530	199	729	404	238	-9	288	46	71	-2	-27	-16	-5	-6
10 *I*	940	443	498	185	682	404	242	16	118	145	18	-0	127	7	10	110
II	916	439	477	215	692	408	244	1	163	120	23	1	97	7	8	83
III	916	458	458	173	631	401	238	16	87	126	53	-1	73	3	6	63
IV	915	471	444	198	643	393	232	-51	234	66	40	16	42	-21	6	57

Véanse notas al final del capítulo.

4. ENTIDADES DE CRÉDITO
D) Cuadros complementarios

4.45 Entidades de crédito
Número de entidades

Número de entidades

	Total	Bancos, Cajas y Cooperativas						EFC/ECAOL			Crédito oficial	Entidad de dinero electrónico (EDE)
		Total	Bancos residentes			Cajas de ahorro	Cooperativas de crédito	Total	Establecimientos financieros de crédito (EFC)	ECAOL		
			Total	Sociedades anónimas es pañolas	Sucursales de sociedades extrajeras							
	1=2+8+11+12	2=3+6+7	3=4+5	4	5	6	7	8=9+10	9	10	11	12
97	416	307	159	105	54	51	97	108	108	-	1	-
98	404	300	152	99	53	51	97	103	103	-	1	-
99	387	290	146	93	53	50	94	96	96	-	1	-
00	368	281	141	89	52	48	92	86	86	-	1	-
01	367	281	145	89	56	47	89	85	85	-	1	-
02	359	275	143	84	59	47	85	83	83	-	1	-
03	348	269	138	80	58	47	84	78	78	-	1	-
04	346	266	136	75	61	47	83	79	79	-	1	-
05	348	269	139	74	65	47	83	78	78	-	1	-
06	352	272	142	72	70	47	83	79	79	-	1	-
07	357	280	151	72	79	46	83	76	76	-	1	-
08	362	286	159	71	88	46	81	75	75	-	1	-
09 *I*	358	281	154	68	86	46	81	75	75	-	1	1
II	357	281	154	67	87	46	81	74	74	-	1	1
III	352	280	153	66	87	46	81	70	70	-	1	1
IV	352	280	153	65	88	46	81	70	70	-	1	1
10 *I*	348	281	154	66	88	46	81	65	65	-	1	1
II	344	280	155	67	88	45	80	62	62	-	1	1
III	338	276	155	67	88	41	80	60	60	-	1	1
IV	337	276	160	72	88	36	80	59	59	-	1	1

Véanse notas al final del capítulo.

4. ENTIDADES DE CRÉDITO
D) Cuadros complementarios

4.46 Entidades de crédito
Número de empleados

Número de empleados

	Total	Bancos, Cajas y Cooperativas				ECAOL/EFC			Crédito oficial
		Total	Bancos	Cajas de ahorro	Cooperat. de crédito	Total	Establecimientos financ.cto.	ECAOL	
	1=2+6+9	2=3 a 5	3	4	5	6=7+8	7	8	9
90	...	251 587	157 010	84 609	9 968	...	...	...	3 418
91	...	255 989	161 987	83 359	10 643	...	...	...	2 611
92	261 839	253 197	159 281	82 900	11 016	6 359	...	6 359	2 283
93	254 265	246 780	152 845	82 710	11 225	5 240	...	5 240	2 245
94	251 078	246 127	151 174	83 758	11 195	4 712	...	4 712	239
95	249 023	244 908	148 946	84 336	11 626	3 847	...	3 847	268
96	246 800	242 221	142 827	87 370	12 024	4 306	4 276	30	273
97	247 361	242 155	139 198	90 153	12 804	4 936	4 936	...	270
98	247 685	242 268	135 164	93 812	13 292	5 154	5 154	...	263
99	244 513	239 020	127 889	97 276	13 855	5 229	5 229	...	264
00	243 743	238 587	122 374	101 718	14 495	4 889	4 889	...	267
01	245 228	239 895	118 722	105 593	15 580	5 062	5 062	-	271
02	243 677	238 199	114 040	107 745	16 414	5 210	5 210	...	268
03	245 157	239 103	111 793	110 243	17 067	5 759	5 759	...	295
04	247 471	241 164	110 106	113 408	17 650	6 016	6 016	...	291
05	254 411	247 765	111 298	118 072	18 395	6 356	6 356	...	290
06	263 682	256 585	113 064	124 139	19 382	6 803	6 803	...	294
07	277 311	269 920	117 559	131 933	20 428	7 113	7 113	...	278
08	278 301	270 855	115 129	134 786	20 940	7 150	7 150	...	296
09	269 483	263 101	110 004	132 340	20 757	6 075	6 075	...	307

Véanse notas al final del capítulo.

4. ENTIDADES DE CRÉDITO
D) Cuadros complementarios

4.47 Número de oficinas operativas y de representación de las entidades de crédito residentes y del Banco de España

Número de oficinas

	Banco de España	Entidades de crédito										Oficinas de representación			
		Total	Oficinas en España								Oficinas en el extranjero	En el extranjero de entidades residentes			En España de entidades no residentes
			Total	Entidades de depósito				Otras EC				Total	Bancos	Cajas	
				Total	Bancos	Cajas de ahorro	Cooperativas de crédito	Crédito oficial	EFC	EDE					
	1	2=3+11	3=4+8+9+10	4=5+6+7	5	6	7	8	9	10	11	12=13+14	13	14	15
02	53	39 101	39 009	38 673	14 072	20 326	4 275	1	335	...	92	128	95	33	61
03	43	39 830	39 750	39 405	14 074	20 871	4 460	1	344	...	80	121	86	35	57
04	33	40 688	40 603	40 230	14 168	21 503	4 559	1	372	...	85	115	77	38	56
05	23	42 071	41 979	41 599	14 533	22 410	4 656	1	379	...	92	121	80	41	53
06	23	43 788	43 691	43 286	15 096	23 418	4 772	1	404	...	97	129	81	48	54
07	23	45 596	45 500	45 086	15 542	24 591	4 953	1	413	...	96	135	83	52	57
08 *II*	23	46 142	46 040	45 624	15 657	24 948	5 019	1	415	...	102	135	80	55	60
III	23	46 221	46 118	45 707	15 647	25 001	5 059	1	410	...	103	132	77	55	61
IV	23	46 167	46 065	45 662	15 580	24 985	5 097	1	402	...	102	129	73	56	55
09 *I*	23	45 792	45 689	45 291	15 372	24 822	5 097	1	397	1	103	128	72	56	53
II	23	45 240	45 137	44 759	15 071	24 607	5 081	1	377	1	103	125	69	56	52
III	23	44 831	44 728	44 362	14 987	24 292	5 083	1	365	1	103	120	65	55	53
IV	23	44 532	44 431	44 085	14 840	24 202	5 043	1	345	1	101	120	65	55	55
10 *I*	23	44 238	44 135	43 818	14 774	24 004	5 040	1	316	1	103	117	64	53	56
II	23	44 047	43 944	43 637	14 715	23 903	5 019	1	306	1	103	118	63	55	55
III	23	43 830	43 727	43 453	14 670	23 743	5 040	1	273	1	103	94	48	46	54
IV	23	43 267	43 164	42 894	15 227	22 649	5 018	1	269	1	103	102	48	54	54

Véanse notas al final del capítulo.

4.48 Entidades de crédito Número de oficinas por Comunidades Autónomas

Datos referidos a Diciembre de 2010

Número de oficinas

	Banco de España	Entidades de Crédito/ Credit Institutions: Oficinas en España/ Branches in Spain	Entidades de depósito/ Deposits institutions: Total/ Total	Bancos/ Banks	Cajas de ahorro/ Savings banks	Cooperativas de credito/ Credit co-operatives	Establecimientos Financieros de Crédito/ Specialised Credit Institutions	
	1	2=3+7	3=4 a 6	4	5	6	7	
Pais Vasco	2	1 938	1 925	725	825	375	13	Pais Vasco
Cataluña	1	7 458	7 418	2 242	5 041	135	40	Cataluña
Galicia	1	2 372	2 357	1 146	1 164	47	15	Galicia
Andalucia	2	6 611	6 564	1 848	3 578	1 138	47	Andalucia
Asturias	1	948	941	431	371	139	7	Asturias
Cantabria	1	501	497	217	261	19	4	Cantabria
La Rioja	1	470	469	112	299	58	1	La Rioja
Murcia	1	1 260	1 253	370	631	252	7	Murcia
Valencia	2	4 752	4 729	1 674	2 183	872	23	Valencia
Aragón	1	1 690	1 681	400	875	406	9	Aragón
Castilla-La Mancha	1	1 988	1 980	880	638	462	8	Castilla-La Mancha
Canarias	2	1 408	1 389	561	675	153	19	Canarias
Navarra	1	693	691	212	290	189	2	Navarra
Extremadura	1	1 188	1 181	405	615	161	7	Extremadura
Baleares	1	1 203	1 198	534	633	31	5	Baleares
Madrid	1	5 715	5 663	2 560	2 988	115	51	Madrid
Castilla-Leon	1	2 925	2 914	890	1 561	463	11	Castilla-Leon
Ceuta y Melilla	2	44	44	20	21	3	-	Ceuta and Melilla
TOTAL EN ESPAÑA	**23**	**43 164**	**42 894**	**15 227**	**22 649**	**5 018**	**269**	**TOTAL IN SPAIN**

December 2010 Data

Number of branches

4.48 Credit Institutions Number of branches by Regional (autonomous) governments

4. CREDIT INSTITUTIONS D) Supplementary tables

4.49 Entidades de crédito
Número de oficinas por provincias

Datos referidos a Diciembre de 2010

Número de oficinas

	Banco de España	Entidades de Crédito/ Credit Institutions						
		Oficinas en España/ Branches in Spain	Entidades de depósito/ Deposits institutions				Establecimientos Financieros de Crédito/ Specialised Credit Institutions	
			Total/ Total	Bancos/ Banks	Cajas de ahorro/ Savings banks	Cooperativas de credito/ Credit co-operatives		
	1	2=3+7	3=4 a 6	4	5	6	7	
Alava	-	333	332	103	160	69	1	Alava
Albacete	-	339	338	166	88	84	1	Albacete
Alicante	1	1 592	1 583	604	770	209	9	Alicante
Almeria	-	677	674	149	319	206	3	Almeria
Asturias	1	948	941	431	371	139	7	Asturias
Avila	-	210	210	47	146	17	-	Avila
Badajoz	1	743	738	273	328	137	5	Badajoz
Baleares	1	1 203	1 198	534	633	31	5	Baleares
Barcelona	1	5 325	5 292	1 594	3 610	88	33	Barcelona
(capital)	1	1 886	1 863	648	1 186	29	23	(capital)
Burgos	-	507	506	108	321	77	1	Burgos
Caceres	-	445	443	132	287	24	2	Caceres
Cadiz	-	749	740	232	449	59	9	Cadiz
Cantabria	1	501	497	217	261	19	4	Cantabria
Castellon	-	647	644	194	271	179	3	Castellon
Ciudad Real	-	474	471	155	206	110	3	Ciudad Real
Cordoba	-	662	655	174	375	106	7	Cordoba
Coruña, La	1	936	927	490	433	4	9	Coruña, La
Cuenca	-	253	253	135	27	91	-	Cuenca
Gerona	-	794	790	281	504	5	4	Gerona
Granada	-	806	800	163	450	187	6	Granada
Guadalajara	-	262	261	65	175	21	1	Guadalajara
Guipuzcoa	1	591	588	241	226	121	3	Guipuzcoa
Huelva	-	415	412	97	229	86	3	Huelva
Huesca	-	333	332	83	159	90	1	Huesca
Jaen	-	619	616	109	362	145	3	Jaen
Leon	-	513	511	209	270	32	2	Leon
Lerida	-	550	549	175	359	15	1	Lerida
Lugo	-	319	319	159	127	33	-	Lugo
Madrid	1	5 715	5 663	2 560	2 988	115	51	Madrid
(capital)	1	3 128	3 095	1 520	1 521	54	32	(capital)
Malaga	1	1 289	1 282	450	638	194	7	Malaga
Murcia	1	1 260	1 253	370	631	252	7	Murcia
Navarra	1	693	691	212	290	189	2	Navarra
Orense	-	354	354	135	212	7	-	Orense
Palencia	-	193	192	63	105	24	1	Palencia
Palmas, Las	1	724	713	295	352	66	11	Palmas, Las
Pontevedra	-	763	757	362	392	3	6	Pontevedra
Rioja, La	1	470	469	112	299	58	1	Rioja, La
Salamanca	-	380	379	124	178	77	1	Salamanca
S. Cruz Tenerife	1	684	676	266	323	87	8	S. Cruz Tenerife
Segovia	-	196	195	51	112	32	1	Segovia
Sevilla	1	1 394	1 385	474	756	155	9	Sevilla
Soria	-	136	136	36	62	38	-	Soria
Tarragona	-	789	787	192	568	27	2	Tarragona
Teruel	-	233	233	40	119	74	-	Teruel
Toledo	1	660	657	359	142	156	3	Toledo
Valencia	1	2 513	2 502	876	1 142	484	11	Valencia
Valladolid	1	561	556	193	265	98	5	Valladolid
Vizcaya	1	1 014	1 005	381	439	185	9	Vizcaya
Zamora	-	229	229	59	102	68	-	Zamora
Zaragoza	1	1 124	1 116	277	597	242	8	Zaragoza
Ceuta y Melilla	2	44	44	20	21	3	-	Ceuta and Melilla
TOTAL NACIONAL	**23**	**43 164**	**42 894**	**15 227**	**22 649**	**5 018**	**269**	**NATIONAL TOTAL**
Extranjero	-	103	87	35	52	-	16	Foreign branches
TOTAL	**23**	**43 267**	**42 981**	**15 262**	**22 701**	**5 018**	**285**	**TOTAL**

December 2010 Data

Number of branches

4.49 Credit institutions
Number of branches by provinces

NOTAS A LOS CUADROS DEL CAPÍTULO 4. ENTIDADES DE CRÉDITO[1]

Nota general

El capítulo 4 del *Boletín Estadístico* tiene por objeto la presentación de información relativa a las entidades de crédito en su conjunto, así como la de cada uno de los grupos que lo componen: bancos, cajas de ahorros, cooperativas de crédito, establecimientos financieros de crédito (incluidas las ECAOL hasta 1996) y el ICO (incluidas las EOC hasta mayo de 1994). La base fundamental sobre la que se elabora esta información son los estados reservados individuales relativos a la actividad en España que las entidades de crédito remiten al Banco de España por motivos de supervisión, conforme a los criterios y normas establecidos en la Circular Contable CBE 4/2004 y precedentes.

La información que recoge el capítulo 8 (cuadros 8.41 a 8.44) de este mismo Boletín se refiere también a las entidades de crédito. La diferencia entre ambos conjuntos de datos se debe a que las fuentes de información de base para su elaboración son distintas. Así, mientras que, como ya se ha mencionado, los datos de este capítulo provienen de los estados financieros que las entidades de crédito remiten al Banco de España por motivos de supervisión, los del capítulo 8 se han obtenido de los estados contables destinados a elaborar las estadísticas de la zona del euro y, por lo tanto, incorporan el marco conceptual común para todos los países que componen la Unión Económica y Monetaria (UEM). Aunque existen algunas diferencias tanto en la sectorización como en la valoración de los instrumentos (véanse cuadro 4 y las notas que lo acompañan), la configuración actual de ambos capítulos permite utilizarlos de manera complementaria. Así, mientras que en este capítulo se puede encontrar un mayor detalle por instrumentos del crédito (comercial, hipotecario, etc.), de los depósitos (a la vista, a plazo, estructurados, etc.), de las cuentas de capital (capital, reservas, fondos especiales…) y de los otros activos y pasivos (periodificación, derivados…), en el capítulo 8 el mayor detalle que figura es por sectores de contrapartida y residencia, con la indicación de si los hogares e ISFLSH, las sociedades no financieras y los otros intermediarios financieros son residentes en España, en otros países de la zona del euro o en el resto del mundo (en este caso, sin detalle de la contrapartida). Sobre unos y otros desarrollos se llama la atención del lector para que se beneficie de la citada complementariedad.

Cuadro 4

Como ya se ha mencionado en la nota general, el balance del capítulo 4 proviene de la información que las entidades remiten al Banco de España por motivos de supervisión, mientras que el balance del capítulo 8 se ha obtenido de los estados contables destinados a elaborar las estadísticas de la zona del euro, y, dada su finalidad, se elabora siguiendo un mismo marco conceptual para todos los países que componen la UEM. La conciliación entre ambos capítulos pone en evidencia que se está tratando al mismo conjunto de unidades desde dos aproximaciones complementarias. Existen pequeñas diferencias, que pueden apreciarse, para un período concreto, en este cuadro de conciliación, que se deben a los diferentes propósitos de una y otra. Concretamente:

Los estados para las estadísticas de la zona del euro (estados UEM), sobre cuya base se calculan, entre otros, los agregados monetarios que sigue el BCE, distinguen si las unidades no residentes están situadas en otros países de la zona del euro o en terceros países, mientras que los estados de supervisión agrupan todas las contrapartidas frente a unidades no residentes en España en el sector Resto del mundo.

En el balance elaborado a partir de los estados estadísticos de la zona del euro, los Fondos del Mercado Monetario (FMM), es decir, los FIAMM, aparecen conjuntamente con el Banco de España y las entidades de crédito formando el sector denominado «Instituciones Financieras y Monetarias» (IFM). En los estados de supervisión, estos FMM están integrados conjuntamente con el resto de instituciones de inversión colectiva de carácter financiero en el sector de Otros sectores residentes (véanse los esquemas de sectorización que figuran al final del Boletín), denominándose «Sistema crediticio» la agrupación formada por el Banco de España y las entidades de crédito. Las diferencias de ámbito entre las IFM y el Sistema crediticio, en algunos casos, son más de orden conceptual que práctico, razón por la que ambas agrupaciones se «cruzan» al establecer los cuadros de conciliación.

Existen algunas otras normas de contabilización distintas que no se detallan en esta nota, ya que las discrepancias a que dan lugar son poco significativas. Hay también que tener en cuenta que algunas de las discrepancias que aparecen pueden deberse al distinto momento de actualización de unos y otros estados contables.

Cuadro 4.A

a. Véase detalle en cuadros 4.1 y 4.2.
b. Véase detalle en cuadros 4.51 y 4.52.
c. Véase detalle en cuadros 4.61 y 4.62.
d. Véase detalle en cuadros 4.71 y 4.72.
e. Véase detalle en cuadros 4.81 y 4.82.

Cuadro 4.1

a. Véase el detalle por subsectores en el cuadro 8.25. Existen pequeñas diferencias, debido a que la definición de crédito en ambos cuadros es distinta y al distinto momento de actualización de ambos cuadros.
b. Véase detalle por instrumentos en cuadro 4.3.
c. Véase detalle en cuadro 4.4.
d. Véase detalle en cuadro 4.6.
e. Véase detalle en cuadro 4.99.
f. Recoge los dudosos que lo son por razón de morosidad, es decir, aquellos instrumentos de deuda que tienen importes vencidos por cualquier concepto (principal, intereses, …) bien con una antigüedad superior a tres meses, bien por un importe superior al 25% de la deuda (salvo que se clasifique como fallidos). Se corresponde con el importe de la columna 12 del cuadro 4.99.

Cuadro 4.2

a. Véase el detalle por subsectores en el cuadro 8.25. Existen pequeñas diferencias, debido a la diferente definición de los depósitos y al distinto momento de actualización de ambos cuadros.
b. Véase detalle por instrumentos en cuadro 4.5.
c. Véase detalle en cuadro 4.7.
d. Véase detalle en cuadro 4.8.

Cuadro 4.3

a. Puede consultarse el detalle por sectores institucionales en el cuadro 8.26. Existen discrepancias entre este importe y el del cuadro 8.26, debido a diferencias de ámbito institucional y del concepto del crédito y al distinto momento de actualización de ambos cuadros.

b. Activos financieros híbridos recogen aquellos activos financieros que incluyen simultáneamente un contrato principal diferente de un derivado junto con un derivado financiero, denominado «derivado implícito», que no es individualmente transferible; normalmente los flujos que genera el contrato híbrido varían de la misma manera en que lo haría el derivado considerado aisladamente. Por ejemplo, un instrumento de deuda en el que los pagos por intereses se relacionan con un índice de valores.

---

1. Las notas correspondientes a los cuadros de este capítulo que no se difunden en esta edición en papel del Boletín, y que son los que se indican en el índice, están disponibles, al igual que dichos cuadros, en la Red: www.bde.es

c. Créditos dudosos son aquellos créditos que presenten dudas razonables sobre su reembolso total (principal e intereses) en los términos pactados contractualmente. Dentro de estos se incluyen los créditos morosos, que son aquellos que tienen algún importe vencido, bien del principal, bien de los intereses o gastos pactados contractualmente, con más de tres meses de antigüedad. Véase detalle en cuadro 4.10. Pueden existir diferencias entre ambos importes, debido al distinto momento de actualización de cuadros.

Cuadro 4.4

a. Las posiciones cortas en valores recogen el importe de los pasivos financieros originados por la venta en firme de activos financieros adquiridos temporalmente o recibidos en préstamo. No obstante, el cuadro 4.4 muestra las posiciones cortas en el activo (columnas 6 y 10) y las resta de los totales de «Valores distintos de acciones y participaciones» de Residentes en España y Resto del mundo. De esta forma, las columnas 4 y 8 recogen cifras netas y siguen un criterio uniforme con el de los estados que las entidades remiten por motivos estadísticos (y, por tanto, con el capítulo 8 de este Boletín), según el cual se exige deducir las posiciones cortas de valores de la partida «Valores distintos de acciones» [véase Norma 71.ª c) iii)].

Cuadro 4.5

a. El importe de esta columna menos los depósitos de los FMM en las entidades de crédito coincide, salvo pequeñas diferencias debidas al distinto momento de actualización de ambos cuadros, con el de la columna 1 del cuadro 8.28. En este último cuadro puede consultarse el detalle por sectores institucionales.

b. Los pasivos por transferencias de activos (participaciones de activos) recogen los fondos captados por la entidad en las operaciones de transferencias de activos financieros en las que el activo financiero transferido no ha podido causar baja en el balance por no haberse transferido sustancialmente los riesgos y beneficios asociados a su propiedad.

c. Los pasivos financieros híbridos recogen los pasivos financieros que incluyen simultáneamente un contrato principal diferente de un derivado junto con un derivado financiero, denominado «derivado implícito», que no es individualmente transferible; normalmente los flujos que genera el contrato híbrido varían de la misma manera en que lo haría el derivado considerado aisladamente. Por ejemplo, un depósito cuyo tipo de interés depende de la evolución del precio de una acción.

d. Los depósitos subordinados recogen el importe de los depósitos recibidos que, a efectos de prelación de créditos, se sitúen detrás de los acreedores comunes.

e. Esta columna incluye los depósitos a la vista, los depósitos de ahorro, los depósitos a plazo, excepto las cédulas hipotecarias que tengan naturaleza de depósitos, los depósitos en moneda extranjera, los pasivos financieros híbridos y las cesiones temporales de activos. Este importe figura detallado por provincias y por comunidades autónomas en los cuadros 4.33, 4.34 y 4.35. Las cédulas hipotecarias son valores cuyo capital e intereses están garantizados, sin necesidad de inscripción registral, por hipoteca sobre todas las que en cualquier tiempo consten inscritas a favor de la entidad emisora, sin perjuicio de la responsabilidad patrimonial universal de la misma. Cuando estos valores son no negociables se recogen en la rúbrica de Depósitos.

Cuadro 4.6

a. Véase detalle en cuadro 4.9.

Cuadro 4.7

a. Los ajustes de valoración al patrimonio neto recogen los importes de los ajustes realizados a los activos y pasivos que se registran transitoriamente en el patrimonio neto, bajo este concepto, hasta que se produzca su extinción o realización, momento en el que se registran en la cuenta de pérdidas y ganancias.

b. Los ajustes de valoración de activos y pasivos financieros recogen la diferencia entre la valoración de los activos y pasivos en el balance público de las entidades y la valoración por la que figuran en los estados estadísticos de la UEM, excepto aquellas debidas a los intereses devengados y a las correcciones de valoración por deterioro de activos que se presentan en rúbricas separadas del activo y/o pasivo.

c. Las correcciones de valor por deterioro de activos recogen los importes constituidos (provisiones) para la cobertura de pérdidas por deterioro, tanto de los créditos como del resto de activos.

d. Las correcciones de valor por deterioro de activos, total para créditos, recogen los importes constituidos para la cobertura (provisiones) tanto específica como genérica de riesgo de insolvencia de los créditos concedidos a la clientela.

e. Las correcciones de valor por deterioro de activos, específicas para créditos, recogen exclusivamente el importe de las coberturas (provisiones) específicas por riesgo de insolvencia de los créditos concedidos a otros sectores residentes.

Cuadro 4.8

a. Véase detalle en cuadro 4.9.

Cuadro 4.9

a. Los derivados de negociación recogen el valor razonable a favor de la entidad de los derivados que no formen parte de coberturas contables.

b. Los derivados de cobertura recogen el valor razonable a favor de la entidad de los derivados designados como instrumentos de cobertura en coberturas contables.

c. Los contratos de seguros vinculados a pensiones recogen el valor razonable de las pólizas de seguros suscritas por la entidad para cubrir sus compromisos por pensiones con el personal, que no cumplen con los requisitos establecidos en la CBE 4/04 en su norma trigésimo quinta para no registrarlos en balance.

d. Los activos fiscales incluyen el importe de todos los activos de naturaleza fiscal tales como impuestos pagados a cuenta, activos derivados de bases imponibles negativas o créditos por deducciones fiscales pendientes de compensar.

e. Los derivados de negociación recogen el valor razonable en contra de la entidad de los derivados que no formen parte de coberturas contables.

f. Los derivados de cobertura recogen el valor razonable en contra de la entidad de los derivados designados como instrumentos de cobertura en coberturas contables.

g. Las cuentas de recaudación incluyen el importe recaudado por cuenta de las Administraciones Públicas por impuestos, tasas, arbitrios y cuotas a la Seguridad Social pendientes de ingreso definitivo en el organismo correspondiente.

h. Los pasivos fiscales incluyen el importe de todos los pasivos de naturaleza fiscal, principalmente el importe a pagar por el impuesto sobre el beneficio relativo a la ganancia fiscal del ejercicio.

Cuadro 4.10

a. Recoge exclusivamente el importe de las coberturas específicas por riesgo de insolvencia de los créditos concedidos a otros sectores residentes.

Cuadro 4.11

a. El detalle en cada uno de los subsectores de las AAPP puede encontrarse en el cuadro 8.25. Existen pequeñas diferencias, debido a la diferente definición de crédito en ambos cuadros y al distinto momento de actualización de ambos cuadros. Además, el detalle por provincias y por CCAA puede consultarse en los cuadros 4.28, 4.29 y 4.30.

Cuadro 4.12

a. El detalle del total por instrumentos aparece en el cuadro 4.3. Además, puede consultarse el detalle por sectores institucionales en el cuadro 8.26. Las pequeñas discrepancias entre los importes de este cuadro y los del cuadro 8.26 se deben a diferencias de ámbito institucional, del concepto del crédito y del momento de actualización de ambos cuadros.

Cuadro 4.99

a. Véase nota al cuadro 4.1 columna 11.

b. Hasta la entrada en vigor de la circular 4/2004, este importe estaba integrado en la columna 9.

c. Hasta la entrada en vigor de la circular 4/2004 , no se disponía del detalle de los dudosos para los establecimientos financieros de crédito.

d. Véase nota al cuadro 4.1 columna 12.

e. Activos considerados dudosos por presentar dudas sobre su reembolso total sin poder considerarse sin embargo ni morosos ni fallidos.

f. Activos considerados dudosos por ser frente a países de determinado grupo de riesgo.

Cuadro 4.13

a. De las empresas y los empresarios individuales que reciben los créditos.

b. Véanse notas a los cuadros 8.26 y 8.27.

c. Véase detalle en cuadro 4.18.

d. Recoge los préstamos y créditos a hogares destinados a la adquisición de terrenos y fincas rústicas, la adquisición de valores, la adquisición de bienes y servicios corrientes no considerados de consumo duradero (por ejemplo, préstamos para financiar gastos de viaje) y los destinados a finalidades diversas no incluidos entre los anteriores.

e. Este concepto se refiere a los créditos concedidos a hogares, con garantía de vivienda pero destinados a un uso distinto del de su adquisición y de la financiación de actividades productivas. Por tanto, estos créditos están incluidos entre los concedidos para rehabilitación, consumo duradero y resto, es decir, son parte de las columnas 8 a 10.

f. Véase detalle en cuadro 4.18 (columnas 12 a 22).

g. Recoge los dudosos de los préstamos y créditos a hogares destinados a la adquisición de terrenos y fincas rústicas, la adquisición de valores, la adquisición de bienes y servicios corrientes no considerados de consumo duradero (por ejemplo préstamos para financiar gastos de viaje) y los destinados a finalidades diversas no incluidos entre los anteriores.

h. Este concepto se refiere a los dudosos de los créditos concedidos a hogares, con garantía de vivienda pero destinados a un uso distinto del de su adquisición y de la financiación de actividades productivas. Por tanto, estos dudosos están incluidos entre los concedidos para rehabilitación, consumo duradero y resto, es decir, son parte de las columnas 21 a 23.

Cuadro 4.18

a. De las empresas y los empresarios individuales que reciben los créditos.

b. Véase detalle en cuadro 4.23.

Cuadro 4.23

a. De las empresas y los empresarios individuales que reciben los créditos.

b. Hasta marzo de 2005 no se disponía de este detalle para los EFC. A partir de dicha fecha y con motivo de la entrada en vigor de la CBE 4/2004, el importe está asignado a la industria correspondiente.

Cuadro 4.28

a. Véase cuadro 4.29 o 4.30.

Cuadro 4.29

a. Además de las operaciones residuales para las cuales la entidad no haya podido determinar la provincia a la que deben ser adscritas, recoge el importe de las operaciones de adquisición temporal de activos a través de entidades de contrapartida.

Cuadro 4.30

a. Además de las operaciones residuales para las cuales la entidad no haya podido determinar la provincia a la que deben ser adscritas, recoge el importe de las operaciones de adquisición temporal de activos a través de entidades de contrapartida.

Cuadro 4.31

a. Véase el detalle por subsectores en el cuadro 8.25. Existen pequeñas discrepancias entre los importes de ambos cuadros, debido a diferencias de ámbito institucional, de definición de los depósitos y debidas al distinto momento de actualización de ambos cuadros.

b. Véase detalle por provincias y CCAA en los cuadros 4.33, 4.34 y 4.35.

Cuadro 4.32

a. Véase detalle por instrumentos en cuadro 4.5. Además, el importe de esta columna menos los depósitos de los FMM en las entidades de crédito coincide, salvo pequeñas diferencias debidas al distinto momento de actualización de ambos cuadros, con el de la columna 1 del cuadro 8.28. En este último cuadro puede consultarse el detalle por sectores institucionales.

b. Véase detalle por provincias y por CCAA en los cuadros 4.33, 4.34 y 4.35.

Cuadro 4.33

a. Recoge operaciones residuales para las cuales la entidad no haya podido determinar la provincia a la que deben ser adscritas.

b. Disponible desde I 2003.

Cuadro 4.34

a. Recoge operaciones residuales para las cuales la entidad no haya podido determinar la provincia a la que deben ser adscritas.

Cuadro 4.35

a. Recoge operaciones residuales para las cuales la entidad no haya podido determinar la provincia a la que deben ser adscritas.

Cuadro 4.36

a. Véase detalle en cuadro 4.37.

b. Véase detalle en cuadro 4.38.

c. Véase detalle en la columna 8 del cuadro 4.39 y en el cuadro 4.40.

Cuadro 4.37

a. Véase detalle en cuadro 4.39.

Cuadro 4.38

a. Véase detalle en cuadro 4.39.

Cuadro 4.39

a. Desde 1996 estos intereses se incluyen entre los intereses de valores de renta fija. Hay que tener en cuenta que si bien los resultados de la cartera de renta variable están en el detalle de este cuadro, estos no se incluyen entre los productos financieros.

Cuadro 4.45

a. Se agrupan aquí las Entidades de crédito de ámbito operativo limitado (ECAOL) que, según lo establecido en el RD 692/96 de 26 de abril, se transformaron en Establecimientos financieros de crédito (EFC). Las ECAOL existentes en el momento del cambio eran: Entidades de Financiación, Sociedades de crédito hipotecario y Sociedades de arrendamiento financiero. Las Sociedades Mediadoras del mercado de dinero (SMMD), desaparecieron en 1994 al transformarse en Sociedades o Agencias de Valores tras su regulación por la ley del Mercado de Valores 24/88 de 24 de julio.

Cuadro 4.46

a. Se agrupan aquí las Entidades de crédito de ámbito operativo limitado (ECAOL) que, según lo establecido en el RD 692/96 de 26 de abril, se transformaron en Establecimientos financieros de crédito (EFC). Las ECAOL existentes en el momento del cambio eran: Entidades de Financiación, Sociedades de crédito hipotecario y Sociedades de arrendamiento financiero. Las Sociedades Mediadoras del mercado de dinero (SMMD), desaparecieron en 1994 al transformarse en Sociedades o Agencias de Valores tras su regulación por la ley del Mercado de Valores 24/88 de 24 de julio.

Cuadro 4.47

a. Véanse detalles en los cuadros 4.48 y 4.49.

5 INSTITUCIONES FINANCIERAS
FINANCIAL INSTITUTIONS

5. INSTITUCIONES FINANCIERAS
B) Balance agregado

5.1 (1ªparte) Activos financieros = Pasivos más activos financieros netos
Valores absolutos

m.m. de euros

	Instituciones financieras	Institucuiones financieras monetarias										Instituciones financieras no monetarias
		Total	Banco de España	Otras instituciones financieras monetarias								
				Total	Entidades de crédito						Fondos del mercado monetario (FIAMM)	
					Total	Bancos, cajas y cooperativas	Bancos	Cajas de ahorros	Cooperativas de crédito	Establecimientos financieros de crédito	ICO	
	1=2+13	2=3+4	3	4=5+12	5=6+10+11	6=7a9	7	8	9	10	11	12	13
03	2 183,1	1 659,8	105,7	1 554,1	1 495,9	1 428,7	815,6	557,9	55,3	36,5	27,0	58,2	523,3
04	2 528,4	1 882,1	109,5	1 772,6	1 714,4	1 636,6	933,5	638,9	64,1	42,3	25,9	58,2	646,3
05	3 132,2	2 311,9	123,9	2 188,0	2 133,0	2 044,4	1 162,5	801,6	80,3	51,9	27,4	55,0	820,3
06	3 691,4	2 646,5	136,9	2 509,7	2 509,6	2 404,8	1 313,2	995,0	96,6	60,7	33,3	0,1	1 044,8
07	4 366,8	3 150,6	174,0	2 976,6	2 976,6	2 856,2	1 573,5	1 172,3	110,4	65,3	40,0	-	1 216,2
04 *IV*	2 528,4	1 882,1	109,5	1 772,6	1 714,4	1 636,6	933,5	638,9	64,1	42,3	25,9	58,2	646,3
05 *I*	2 654,5	1 969,6	118,9	1 850,7	1 796,5	1 716,9	982,2	668,5	66,2	42,8	26,2	54,2	684,8
II	2 868,5	2 126,2	122,8	2 003,3	1 948,6	1 864,2	1 050,8	741,7	71,7	47,1	27,4	54,8	742,4
III	2 939,0	2 164,7	117,5	2 047,1	1 991,9	1 907,6	1 081,2	753,3	73,1	48,2	26,8	55,2	774,3
IV	3 132,2	2 311,9	123,9	2 188,0	2 133,0	2 044,4	1 162,5	801,6	80,3	51,9	27,4	55,0	820,3
06 *I*	3 257,5	2 368,1	126,2	2 241,9	2 207,5	2 114,8	1 189,3	842,6	82,9	52,1	30,5	34,5	889,4
II	3 376,2	2 452,2	132,3	2 319,9	2 284,7	2 186,9	1 204,0	895,4	87,5	55,0	32,3	35,2	924,0
III	3 511,4	2 543,5	125,5	2 418,0	2 391,2	2 289,7	1 256,6	941,6	91,5	57,4	33,8	26,7	967,9
IV	3 691,4	2 646,5	136,9	2 509,7	2 509,6	2 404,8	1 313,2	995,0	96,6	60,7	33,3	0,1	1 044,8
07 *I*	3 846,4	2 737,5	135,7	2 601,8	2 601,8	2 493,1	1 352,1	1 041,4	99,6	60,8	35,6	-	1 109,0
II	4 037,7	2 880,1	150,3	2 729,8	2 729,8	2 618,4	1 416,1	1 100,3	102,1	56,6	41,6	-	1 157,6
III	4 136,9	2 967,9	142,3	2 825,6	2 825,6	2 709,8	1 476,5	1 128,5	104,8	58,6	43,6	-	1 169,1
IV	4 366,8	3 150,6	174,0	2 976,6	2 976,6	2 856,2	1 573,5	1 172,3	110,4	65,3	40,0	-	1 216,2
08 *I*	4 351,8	3 182,1	138,4	3 043,7	3 005,3	2 885,0	1 587,5	1 186,7	110,7	64,7	43,4	38,4	1 169,7
II	4 511,4	3 311,1	150,2	3 160,9	3 126,1	3 000,6	1 659,4	1 227,9	113,3	67,3	45,5	34,8	1 200,3
III	4 568,0	3 372,8	174,6	3 198,2	3 167,2	3 037,1	1 695,6	1 228,4	113,1	67,4	49,3	31,1	1 195,1

5. INSTITUCIONES FINANCIERAS
B) Balance agregado

5.1 (2ªparte) Activos financieros = Pasivos más activos financieros netos
Valores absolutos

m.m. de euros

	Instituciones financieras no monetarias	Instituciones financieras no monetarias excepto seguros y fondos de pensiones												Empresas de seguros y Fondos de pensiones
		Total	Otras instituciones financieras							Auxiliares financieros				
			Total	Instituc de inversión colectiva excepto FIAMM	Sociedades de valores	Fondos de titulización	Fondos de inversión in mobiliaria	Emisores de participacion. preferentes	Resto	Total	Fondos de garanta de depósitos	Agencias de valores	Resto	
	=15+27 14=13=	15=16+23	16=17a22	17	18	19	20	21	22	23=24a26	24	25	26	27
03	523,3	284,8	274,3	174,6	10,3	85,8	0,8	1,6	1,2	10,5	4,8	0,5	5,2	238,6
04	646,3	376,7	365,2	202,5	9,7	131,3	1,6	18,4	1,7	11,5	5,5	0,6	5,4	269,6
05	820,3	515,1	503,2	237,1	12,2	183,9	2,5	65,7	1,8	11,9	5,6	0,8	5,6	305,2
06	1 044,8	715,9	701,7	302,6	16,2	254,5	2,8	123,6	2,0	14,3	6,1	0,9	7,3	328,9
07	1 216,2	871,6	855,2	289,8	21,8	368,9	1,7	166,6	6,5	16,4	7,1	1,2	8,1	344,6
04 *IV*	646,3	376,7	365,2	202,5	9,7	131,3	1,6	18,4	1,7	11,5	5,5	0,6	5,4	269,6
05 *I*	684,8	406,9	395,6	213,4	12,4	139,3	2,1	26,8	1,7	11,3	5,3	0,6	5,3	277,9
II	742,4	460,1	448,7	222,7	15,0	160,1	2,2	46,9	1,8	11,4	5,3	0,7	5,4	282,3
III	774,3	480,1	468,6	233,3	13,0	160,0	2,5	58,0	1,8	11,6	5,4	0,8	5,4	294,2
IV	820,3	515,1	503,2	237,1	12,2	183,9	2,5	65,7	1,8	11,9	5,6	0,8	5,6	305,2
06 *I*	889,4	580,0	567,5	267,3	12,9	192,7	2,6	90,0	1,9	12,5	5,8	1,0	5,7	309,4
II	924,0	610,5	598,1	263,8	12,0	211,2	2,4	106,7	1,9	12,5	5,8	0,9	5,7	313,5
III	967,9	643,9	631,2	274,7	16,1	218,5	2,6	117,4	1,9	12,7	6,0	1,0	5,8	323,9
IV	1 044,8	715,9	701,7	302,6	16,2	254,5	2,8	123,6	2,0	14,3	6,1	0,9	7,3	328,9
07 *I*	1 109,0	773,1	757,8	305,4	14,8	285,3	2,8	143,8	5,6	15,3	6,5	1,1	7,7	335,9
II	1 157,6	819,1	802,9	312,3	18,0	314,7	2,5	149,7	5,6	16,2	6,6	1,2	8,5	338,5
III	1 169,1	824,9	808,2	305,5	19,5	323,5	2,3	151,1	6,4	16,7	6,8	1,2	8,7	344,2
IV	1 216,2	871,6	855,2	289,8	21,8	368,9	1,7	166,6	6,5	16,4	7,1	1,2	8,1	344,6
08 *I*	1 169,7	819,3	803,8	232,7	20,2	384,3	1,3	158,9	6,5	15,5	7,2	0,3	8,1	350,4
II	1 200,3	847,2	830,3	214,3	20,5	416,5	1,1	171,3	6,6	17,0	7,2	0,3	9,4	353,1
III	1 195,1	840,3	822,8	195,9	16,8	429,1	1,0	173,4	6,7	17,4	7,5	0,3	9,6	354,9

5. INSTITUCIONES FINANCIERAS
B) Balance agregado

5.1 (3ªparte) Activos financieros = Pasivos más activos financieros netos
Valores absolutos

m.m. de euros

	Empresas de seguros y Fondos de pensiones +33+34 28=27=29+30	Entidades de seguros privados 29	Mutualidades de previsión social: Total 30=31+32	Mutualidades de previsión social: Ámbito nacional 31	Mutualidades de previsión social: Ámbito CCAA 32	Consorcio de Compensación de Seguros 33	Fondos de pensiones externos (Ley 8/87) 34
03	238,6	156,8	18,7	6,6	12,1	4,6	58,4
04	269,6	175,8	21,2	7,2	13,9	5,3	67,4
05	305,2	194,7	24,2	8,4	15,8	6,1	80,2
06	328,9	207,7	26,7	9,2	17,4	6,6	87,9
07	344,6	...	...	...	...	...	...
04 *IV*	269,6	175,8	21,2	7,2	13,9	5,3	67,4
05 *I*	277,9	...	...	...	...	...	...
II	282,3	...	...	...	...	...	...
III	294,2	...	...	...	...	...	...
IV	305,2	194,7	24,2	8,4	15,8	6,1	80,2
06 *I*	309,4	...	...	...	...	...	...
II	313,5	...	...	...	...	...	...
III	323,9	...	...	...	...	...	...
IV	328,9	207,7	26,7	9,2	17,4	6,6	87,9
07 *I*	335,9	...	...	...	...	...	...
II	338,5	...	...	...	...	...	...
III	344,2	...	...	...	...	...	...
IV	344,6	...	...	...	...	...	...
08 *I*	350,4	...	...	...	...	...	...
II	353,1	...	...	...	...	...	...
III	354,9	...	...	...	...	...	...

5. INSTITUCIONES FINANCIERAS
B) Balance agregado

5.2 (1ªparte) Activos financieros = Pasivos más activos financieros netos
Estructuras

Porcentaje

	Instituciones financieras 1=2+13	Instituciones financieras monetarias: Total 2=3+4	Banco de España 3	Otras instituciones financieras monetarias: Total 4=5+12	Entidades de crédito: Total 5=6+10+11	Entidades de crédito: Bancos, cajas y cooperativas 6=7a9	Entidades de crédito: Bancos 7	Entidades de crédito: Cajas de ahorro 8	Entidades de crédito: Cooperativas de crédito 9	Entidades de crédito: Establecimiento financieros de crédito 10	Entidades de crédito: ICO 11	Fondos mercado monetario (FIAMM) 12	Instituciones financieras no monetarias 13
03	100,00	76,03	4,84	71,19	68,52	65,44	37,36	25,55	2,53	1,67	1,24	2,67	23,97
04	100,00	74,44	4,33	70,11	67,81	64,73	36,92	25,27	2,54	1,67	1,02	2,30	25,56
05	100,00	73,81	3,96	69,85	68,10	65,27	37,11	25,59	2,57	1,66	0,88	1,75	26,19
06	100,00	71,70	3,71	67,99	67,98	65,15	35,57	26,96	2,62	1,64	0,90	0,00	28,30
07	100,00	72,15	3,98	68,16	68,16	65,41	36,03	26,84	2,53	1,50	0,92	-	27,85
04 *IV*	100,00	74,44	4,33	70,11	67,81	64,73	36,92	25,27	2,54	1,67	1,02	2,30	25,56
05 *I*	100,00	74,20	4,48	69,72	67,68	64,68	37,00	25,18	2,50	1,61	0,99	2,04	25,80
II	100,00	74,12	4,28	69,84	67,93	64,99	36,63	25,86	2,50	1,64	0,95	1,91	25,88
III	100,00	73,65	4,00	69,65	67,78	64,91	36,79	25,63	2,49	1,64	0,91	1,88	26,35
IV	100,00	73,81	3,96	69,85	68,10	65,27	37,11	25,59	2,57	1,66	0,88	1,75	26,19
06 *I*	100,00	72,70	3,87	68,82	67,77	64,92	36,51	25,87	2,54	1,60	0,94	1,06	27,30
II	100,00	72,63	3,92	68,72	67,67	64,78	35,66	26,52	2,59	1,63	0,96	1,04	27,37
III	100,00	72,44	3,58	68,86	68,10	65,21	35,79	26,82	2,61	1,64	0,96	0,76	27,56
IV	100,00	71,70	3,71	67,99	67,98	65,15	35,57	26,96	2,62	1,64	0,90	0,00	28,30
07 *I*	100,00	71,17	3,53	67,64	67,64	64,82	35,15	27,07	2,59	1,58	0,92	-	28,83
II	100,00	71,33	3,72	67,61	67,61	64,85	35,07	27,25	2,53	1,40	1,03	-	28,67
III	100,00	71,74	3,44	68,30	68,30	65,50	35,69	27,28	2,53	1,42	1,05	-	28,26
IV	100,00	72,15	3,98	68,16	68,16	65,41	36,03	26,84	2,53	1,50	0,92	-	27,85
08 *I*	100,00	73,12	3,18	69,94	69,06	66,29	36,48	27,27	2,54	1,49	1,00	0,88	26,88
II	100,00	73,39	3,33	70,06	69,29	66,51	36,78	27,22	2,51	1,49	1,01	0,77	26,61
III	100,00	73,84	3,82	70,01	69,33	66,49	37,12	26,89	2,48	1,48	1,08	0,68	26,16

5. INSTITUCIONES FINANCIERAS
B) Balance agregado

5.2 (2ªparte) Activos financieros = Pasivos más activos financieros netos
Estructuras

Porcentaje

	Instituciones financieras no monetarias	Instituciones financieras no monetarias excepto seguros y fondos de pensiones												Empresas de seguros y Fondos de pensiones
		Total	Otras instituciones financieras							Auxiliares financieros				
			Total	Instituc de inversión colectiva excepto FIAMM	Sociedades de valores	Fondos de titulización	Fondos de inversión in mobiliaria	Emisores de participacion. preferentes	Resto	Total	Fondos de garanta de depósitos	Agencias de valores	Resto	
	=15+27 14=13=	15=16+23	16=17a22	17	18	19	20	21	22	23=24a26	24	25	26	27
03	23,97	13,04	12,56	8,00	0,47	3,93	0,04	0,07	0,06	0,48	0,22	0,02	0,24	10,93
04	25,56	14,90	14,44	8,01	0,38	5,19	0,06	0,73	0,07	0,46	0,22	0,03	0,21	10,66
05	26,19	16,45	16,06	7,57	0,39	5,87	0,08	2,10	0,06	0,38	0,18	0,03	0,18	9,74
06	28,30	19,39	19,01	8,20	0,44	6,89	0,08	3,35	0,05	0,39	0,16	0,03	0,20	8,91
07	27,85	19,96	19,58	6,64	0,50	8,45	0,04	3,81	0,15	0,38	0,16	0,03	0,19	7,89
04 *IV*	25,56	14,90	14,44	8,01	0,38	5,19	0,06	0,73	0,07	0,46	0,22	0,03	0,21	10,66
05 *I*	25,80	15,33	14,91	8,04	0,47	5,25	0,08	1,01	0,06	0,42	0,20	0,02	0,20	10,47
II	25,88	16,04	15,64	7,76	0,52	5,58	0,08	1,64	0,06	0,40	0,19	0,02	0,19	9,84
III	26,35	16,34	15,94	7,94	0,44	5,44	0,08	1,97	0,06	0,39	0,18	0,03	0,18	10,01
IV	26,19	16,45	16,06	7,57	0,39	5,87	0,08	2,10	0,06	0,38	0,18	0,03	0,18	9,74
06 *I*	27,30	17,80	17,42	8,21	0,40	5,92	0,08	2,76	0,06	0,39	0,18	0,03	0,18	9,50
II	27,37	18,08	17,71	7,81	0,36	6,26	0,07	3,16	0,06	0,37	0,17	0,03	0,17	9,28
III	27,56	18,34	17,98	7,82	0,46	6,22	0,07	3,34	0,05	0,36	0,17	0,03	0,16	9,23
IV	28,30	19,39	19,01	8,20	0,44	6,89	0,08	3,35	0,05	0,39	0,16	0,03	0,20	8,91
07 *I*	28,83	20,10	19,70	7,94	0,38	7,42	0,07	3,74	0,14	0,40	0,17	0,03	0,20	8,73
II	28,67	20,29	19,88	7,73	0,45	7,79	0,06	3,71	0,14	0,40	0,16	0,03	0,21	8,38
III	28,26	19,94	19,54	7,38	0,47	7,82	0,05	3,65	0,15	0,40	0,16	0,03	0,21	8,32
IV	27,85	19,96	19,58	6,64	0,50	8,45	0,04	3,81	0,15	0,38	0,16	0,03	0,19	7,89
08 *I*	26,88	18,83	18,47	5,35	0,46	8,83	0,03	3,65	0,15	0,36	0,16	0,01	0,19	8,05
II	26,61	18,78	18,40	4,75	0,45	9,23	0,03	3,80	0,15	0,38	0,16	0,01	0,21	7,83
III	26,16	18,39	18,01	4,29	0,37	9,39	0,02	3,80	0,15	0,38	0,16	0,01	0,21	7,77

5. INSTITUCIONES FINANCIERAS
B) Balance agregado

5.2 (3ªparte) Activos financieros = Pasivos más activos financieros netos
Estructuras

Porcentaje

	Seguros y fondos de pensiones	Entidades de seguros privados	Mutualidades de previsión social			Consorcio de Compensación de Seguros	Fondos de pensiones externos (Ley 8/87)
			Total	Ámbito nacional	Ámbito CCAA		
	+30+33+34 28=27=29+	29	30=31+32	31	32	33	34
03	10,93	7,18	0,86	0,30	0,55	0,21	2,67
04	10,66	6,95	0,84	0,29	0,55	0,21	2,66
05	9,74	6,22	0,77	0,27	0,51	0,19	2,56
06	8,91	5,63	0,72	0,25	0,47	0,18	2,38
07	7,89	...	...	...	...	...	...
04 *IV*	10,66	6,95	0,84	0,29	0,55	0,21	2,66
05 *I*	10,47	...	...	...	...	...	...
II	9,84	...	...	...	...	...	...
III	10,01	...	...	...	...	...	...
IV	9,74	6,22	0,77	0,27	0,51	0,19	2,56
06 *I*	9,50	...	...	...	...	...	...
II	9,28	...	...	...	...	...	...
III	9,23	...	...	...	...	...	...
IV	8,91	5,63	0,72	0,25	0,47	0,18	2,38
07 *I*	8,73	...	...	...	...	...	...
II	8,38	...	...	...	...	...	...
III	8,32	...	...	...	...	...	...
IV	7,89	...	...	...	...	...	...
08 *I*	8,05	...	...	...	...	...	...
II	7,83	...	...	...	...	...	...
III	7,77	...	...	...	...	...	...

6 INSTITUCIONES FINANCIERAS MONETARIAS
MONETARY FINANCIAL INSTITUTIONS

Datos referidos a Febrero de 2011

Millones de euros

	ACTIVO	Serie en cuadro y columna/ *Time series in table and column*	Instituciones financieras monetarias/ *Monetary financial institutions* A=B+C	Banco de España (Capítulo 7/ *Chapter 7*) B	Otras instituciones financieras monetarias/ *Other monetary financial institutions* (Capítulo 8/ Chapter 8) C		ASSETS
1	**A. RESIDENTES EN ESPAÑA**	**6.3/1**	**2 868 843**	**91 451**	**2 777 392**	1	**A. DOMESTIC**
2	**2. Préstamos y créditos**	**6.3/2**	**2 204 403**	**52 949**	**2 151 455**	2	**2. Loans**
3	2e. Del cual: euros	6.3/3	2 182 321	52 949	2 129 372	3	2e. Of which: euro
4	*IFM*	*6.3/4*	*286 726*	*48 681*	*238 045*	*4*	*MFIs*
5	2e. Del cual: euros	6.3/5	283 724	48 681	235 043	5	2e. Of which: euro
6	*Administraciones Públicas*	*6.3/6*	*86 730*	*4 082*	*82 648*	*6*	*General government*
7	2e. Del cual: euros	6.3/7	86 730	4 082	82 648	7	2e. Of which: euro
8	*Otros residentes*	*6.3/8*	*1 830 948*	*185*	*1 830 763*	*8*	*Other residents*
9	2e. Del cual: euros	6.3/9	1 811 866	185	1 811 681	9	2e. Of which: euro
10	**3. Valores distintos de acciones y participaciones**	**6.3/10**	**560 622**	**38 480**	**522 142**	**10**	**3. Securities other than shares**
11	3e. Del cual: euros	6.3/11	556 012	38 480	517 532	11	3e. Of which: euro
12	*IFM*	*6.4/3*	*81 166*	*14 818*	*66 348*	*12*	*MFIs*
13	3e. Euros	6.4/4	80 763	14 818	65 945	13	3e. Euro
14	Del cual: hasta dos años	-	18 306	-	18 306	14	Of which: up to 2 years
15	3x. Monedas distintas del euro.	-	402	-	402	15	3x. Other currencies
16	Del cual: hasta dos años	-	-	-	-	16	Of which: up to 2 years
17	*Administraciones Públicas*	*6.4/6*	*179 068*	*19 291*	*159 777*	*17*	*General government*
18	3e. Del cual: euros	6.4/7	178 927	19 291	159 636	18	3e. Of which: euro
19	*Otros residentes*	*6.4/8*	*300 388*	*4 371*	*296 017*	*19*	*Other residents*
20	3e. Del cual: euros	6.4/9	296 322	4 371	291 951	20	3e. Of which: euro
21	**4. Participaciones en FMM**	**6.3/12**	**0**	**-**	**0**	**21**	**4. Money market fund shares/units**
22	*IFM*	-	*0*	-	*0*	*22*	*MFIs*
23	4e. Del cual: euros	-	0	-	0	23	4e. Of which: euro
24	**5. Acciones y participaciones**	**6.3/13**	**103 817**	**22**	**103 794**	**18**	**5. Shares and other equity**
25	*IFM*	-	*16 608*	-	*16 608*	*25*	*MFIs*
26	*Otros residentes*	-	*87 208*	*22*	*87 186*	*26*	*Other residents*
27	**B. RESIDENTES EN OTROS PAISES DE LA ZONA DEL EURO**	**6.5/1**	**225 426**	**56 367**	**169 059**	**27**	**B. OTHER EURO AREA COUNTRIES**
28	**2. Préstamos y créditos**	**6.5/2**	**115 486**	**4 786**	**110 700**	**28**	**2. Loans**
29	2e. Del cual: euros	6.5/3	105 645	4 786	100 860	29	2e. Of which: euro
30	*IFM*	*6.5/4*	*90 381*	*4 786*	*85 595*	*30*	*MFIs*
31	2e. Del cual: euros	6.5/5	84 059	4 786	79 273	31	2e. Of which: euro
32	*Administraciones Públicas*	*6.5/6*	*92*	-	*92*	*32*	*General government*
33	2e. Del cual: euros	6.5/7	92	-	92	33	2e. Of which: euro
34	*Otros residentes*	*6.5/8*	*25 013*	-	*25 013*	*34*	*Other residents*
35	2e. Del cual: euros	6.5/9	21 494	-	21 494	35	2e. Of which: euro
36	**3. Valores distintos de acciones y participaciones**	**6.5/10**	**87 752**	**50 780**	**36 972**	**36**	**3. Securities other than shares**
37	3e. Del cual: euros	6.5/11	86 405	50 780	35 625	37	3e. Of which: euro
38	*IFM*	*6.6/3*	*10 987*	*999*	*9 989*	*38*	*MFIs*
39	3e. Euros	6.6/4	10 190	999	9 192	39	3e. Euro
40	Del cual: hasta dos años	-	273	-	273	40	Of which: up to 2 years
41	3x. Monedas distintas del euro.	-	797	-	797	41	3x. Other currencies
42	Del cual: hasta dos años	-	-	-	-	42	Of which: up to 2 years
43	*Administraciones Públicas*	*6.6/6*	*62 420*	*49 781*	*12 639*	*43*	*General government*
44	3e. Del cual: euros	6.6/7	62 142	49 781	12 361	44	3e. Of which: euro
45	*Otros residentes*	*6.6/8*	*14 344*	-	*14 344*	*45*	*Other residents*
46	3e. Del cual: euros	6.6/9	14 072	-	14 072	46	3e. Of which: euro

February 2011 data

EUR millions

6.C Balance sheet by institutional grouping

6. MONETARY FINANCIAL INSTITUTIONS
B) Balance sheet according to the euro area returns

Datos referidos a Febrero de 2011

Millones de euros

		Serie en cuadro y columna/ *Time series in table and column*	Instituciones financieras monetarias/ *Monetary financial institutions*	Banco de España (Capítulo 7/ *Chapter 7*)	Otras instituciones financieras monetarias/ *Other monetary financial institutions* (Capítulo 8/ Chapter 8)		
			A=B+C	B	C		
	ACTIVO (continuación)						**ASSETS (continued)**
	B. RESIDENTES EN OTROS PAÍSES DE LA ZONA DEL EURO(continuación)						**B. OTHER EURO AREA COUNTRIES (continued)**
47	**4. Participaciones en FMM**	**6.5/12**	**7**	**-**	**7**	**47**	**4. Money market fund shares/units**
48	*IFM*	-	*7*	-	*7*	*48*	*MFIs*
49	**5. Acciones y participaciones**	**6.5/14**	**22 181**	**802**	**21 379**	**49**	**5. Shares and other equity**
50	*IFM*	-	*3 774*	*802*	*2 972*	*50*	*MFIs*
51	*Otros residentes*	-	*18 407*	-	*18 407*	*51*	*Other residents*
52	**C. RESTO DEL MUNDO**	**6.1/4**	**225 208**	**9 911**	**215 297**	**52**	**C. REST OF THE WORLD**
53	**2. Préstamos y créditos**	**6.11/3**	**131 162**	**154**	**131 008**	**53**	**2. Loans**
54	2e. Del cual: euros	6.11/4	84 820	-	84 820	54	2e. Of which: euro
55	**3. Valores distintos de acciones y participaciones**	**6.11/5**	**38 775**	**9 731**	**29 043**	**55**	**3. Securities other than shares**
56	3e. Del cual: euros	6.11/6	...	842	...	56	3e. Of which: euro
57	**5. Acciones y participaciones**	**6.11/7**	**55 271**	**25**	**55 246**	**57**	**5. Shares and other equity**
58	5e. Del cual: euros	-	...	-	...	58	5e. Of which: euro
59	**D. SIN CLASIFICAR**	**6.1/5**	**321 147**	**36 537**	**284 610**	**59**	**D. UNCLASSIFIED**
60	**1. Efectivo (todas las monedas)**	**6.1/10**	**6 858**	**0**	**6 858**	**60**	**1. Cash (all currencies)**
61	1e. Del cual: euros	-	6 710	0	6 710	61	1e. Of which: euro
62	**6. Activo fijo**	**6.1/11**	**51 059**	**263**	**50 796**	**62**	**6. Fixed assets**
63	**7. Otros activos**	**6.1/12**	**263 230**	**36 273**	**226 956**	**63**	**7. Remaining assets**
64	7e. Del cual: euros	-	...	...	...	64	7e. Of which: euro
65	**TOTAL ACTIVO.**	**6.1/1**	**3 640 624**	**194 265**	**3 446 359**	**65**	**TOTAL ASSETS**
66	**e Euros**	**6.1/13**	**...**	**148 923**	**...**	**66**	**e Euro**
67	**x Monedas distintas del euro**	**6.1/14**	**...**	**23 167**	**...**	**67**	**x Other currencies**
68	**s/c Sin clasificar**	**6.1/15**	**299 927**	**22 175**	**277 752**	**68**	**n/c Unclassified**

February 2011 data

EUR millions

Datos referidos a Febrero de 2011

Millones de euros

	PASIVO	Serie en cuadro y columna/ *Time series in table and column*	Instituciones financieras monetarias/ *Monetary financial institutions* A=B+C	Banco de España (Capítulo 7/ *Chapter 7*) B	Otras instituciones financieras monetarias/ *Other monetary financial institutions* (Capítulo 8/ Chapter 8) C		LIABILITIES
1	**A. RESIDENTES EN ESPAÑA**	**6.2/2**	**2 020 771**	**35 822**	**1 984 949**	1	**A. DOMESTIC**
2	**9. Depósitos.**	**6.7/1**	**2 012 886**	**35 822**	**1 977 064**	2	**9. Deposits**
3	9e. Del cual: euros	6.7/2	1 979 202	35 821	1 943 381	3	9e. Of which: euro
4	*IFM*	*6.7/3*	*288 300*	*24 699*	*263 601*	*4*	*MFIs*
5	9e. Del cual: euros	6.7/4	285 443	24 699	260 744	5	9e. Of which: euro
6	*Administración Central*	*6.7/5*	*63 281*	*3 741*	*59 540*	*6*	*Central government*
7	9e. Del cual: euros	-	63 271	3 741	59 530	7	9e. Of which: euro
8	*Otras Administraciones Públicas*	*6.7/6*	*37 815*	*7 224*	*30 591*	*8*	*Other general government*
9	9e. Depósitos en euros	6.7/9	37 814	7 224	30 590	9	9e. Deposits in euro
10	9.1e. A la vista	-	31 580	7 224	24 356	10	9.1e. Overnight
11	9.2e. A plazo	-	5 478	-	5 478	11	9.2e. With agreed maturity
12	Del cual: hasta dos años	-	5 320	-	5 320	12	Of which: up to two years
13	9.3e. Con preaviso	-	-	-	-	13	9.3e. Redeemable at notice
14	9.4e. Cesiones temporales	-	756	-	756	14	9.4e. Repos
15	9x. Depósitos en monedas distintas del euro	-	1	-	1	15	9x. Deposits in other currencies
16	9.1x. A la vista	-	1	-	1	16	9.1x. Overnight
17	9.2x. A plazo	-	-	-	-	17	9.2x. With agreed maturity
18	Del cual: hasta dos años	-	-	-	-	18	Of which: up to two years
19	9.3x. Con preaviso	-	-	-	-	19	9.3x. Redeemable at notice
20	9.4x. Cesiones temporales	-	-	-	-	20	9.4x. Repos
21	*Otros residentes*	*6.7/7*	*1 623 491*	*158*	*1 623 333*	*21*	*Other residents*
22	9e. Depósitos en euros	6.8/2	1 592 674	157	1 592 517	22	9e. Deposits in euro
23	9.1e. A la vista	6.8/3	466 621	157	466 464	23	9.1e. Overnight
24	9.2e. A plazo	6.8/4	1 069 357	-	1 069 357	24	9.2e. With agreed maturity
25	Del cual: hasta dos años	6.8/5	474 487	-	474 487	25	Of which: up to two years
26	9.3e. Con preaviso	6.8/6	37	-	37	26	9.3e. Redeemable at notice
27	9.4e. Cesiones temporales	6.8/7	56 658	-	56 658	27	9.4e. Repos
28	9x. Depósitos en monedas distintas del euro	6.8/8	30 817	1	30 816	28	9x. Deposits in other currencies
29	9.1x. A la vista	6.8/9	4 900	1	4 899	29	9.1x. Overnight
30	9.2x. A plazo	6.8/10	25 917	-	25 917	30	9.2x. With agreed maturity
31	Del cual: hasta dos años	6.8/11	9 734	-	9 734	31	Of which: up to two years
32	9.3x. Con preaviso	6.8/12	-	-	-	32	9.3x. Redeemable at notice
33	9.4x. Cesiones temporales	6.8/13	-	-	-	33	9.4x. Repos
34	**10. Participaciones de los fondos del mercado monetario**	**-**	**7 885**	**-**	**7 885**	**34**	**10. Money market fund shares/units**
35	**B. RESIDENTES EN OTROS PAÍSES DE LA ZONA DEL EURO**	**6.2/3**	**277 942**	**42 966**	**234 976**	**35**	**B. OTHER EURO AREA COUNTRIES**
36	**9. Depósitos**	**6.9/1**	**277 877**	**42 966**	**234 912**	**36**	**9. Deposits**
37	9e. Del cual: euros	6.9/2	260 572	42 966	217 606	37	9e. Of which: euro
38	*IFM*	*6.9/3*	*217 929*	*42 966*	*174 964*	*38*	*MFIs*
39	9e. Del cual: euros	6.9/4	204 099	42 966	161 134	39	9e. Of which: euro
40	*Administración Central*	*6.9/5*	*3*	*-*	*3*	*40*	*Central government*
41	9e. Del cual: euros	-	3	-	3	41	9e. Of which: euro
42	*Otras Administraciones Públicas*	*6.9/6*	*0*	*-*	*0*	*42*	*Other general government*
43	9e. Depósitos en euros	6.9/9	0	-	0	43	9e. Deposits in euro
44	9.1e. A la vista	-	0	-	0	44	9.1e. Overnight
45	9.2e. A plazo	-	-	-	-	45	9.2e. With agreed maturity
46	Del cual: hasta dos años	-	-	-	-	46	Of which: up to two years
47	9.3e. Con preaviso	-	-	-	-	47	9.3e. Redeemable at notice
48	9.4e. Cesiones temporales	-	-	-	-	48	9.4e. Repos
49	9x. Depósitos en monedas distintas del euro	-	-	-	-	49	9x. Deposits in other currencies
50	9.1x. A la vista	-	-	-	-	50	9.1x. Overnight
51	9.2x. A plazo	-	-	-	-	51	9.2x. With agreed maturity
52	Del cual: hasta dos años	-	-	-	-	52	Of which: up to two years
53	9.3x. Con preaviso	-	-	-	-	53	9.3x. Redeemable at notice
54	9.4x. Cesiones temporales	-	-	-	-	54	9.4x. Repos

February 2011 data

EUR millions

Datos referidos a Febrero de 2011

Millones de euros

		Serie en cuadro y columna/ *Time series in table and column*	Instituciones financieras monetarias/ *Monetary financial institutions*	Banco de España (Capítulo 7/ *Chapter 7*)	Otras instituciones financieras monetarias/ *Other monetary financial institutions* (Capítulo 8/ Chapter 8)		
			A=B+C	B	C		
	PASIVO (continuación)						**LIABILITIES (continued)**
	B. RESIDENTES EN OTROS PAÍSES DE LA ZONA DEL EURO (continuación)						**B. OTHER EURO AREA COUNTRIES (continued)**
	9. Depósitos (continuación)						**9. Deposits (continued)**
55	*Otros residentes*	*6.10/1*	*59 945*	*-*	*59 945*	*55*	*Other residents*
56	9e. Depósitos en euros	6.10/2	56 470	-	56 470	56	9e. Deposits in euro
57	9.1e. A la vista	6.10/3	4 594	-	4 594	57	9.1e. Overnight
58	9.2e. A plazo	6.10/4	28 753	-	28 753	58	9.2e. With agreed maturity
59	Del cual: hasta dos años	6.10/5	20 799	-	20 799	59	Of which: up to two years
60	9.3e. Con preaviso	6.10/6	301	-	301	60	9.3e. Redeemable at notice
61	9.4e. Cesiones temporales	6.10/7	22 821	-	22 821	61	9.4e. Repos
62	9x. Depósitos en monedas distintas del euro	6.10/8	3 475	-	3 475	62	9x. Deposits in other currencies
63	9.1x. A la vista	6.10/9	296	-	296	63	9.1x. Overnight
64	9.2x. A plazo	6.10/10	3 058	-	3 058	64	9.2x. With agreed maturity
65	Del cual: hasta dos años	6.10/11	2 284	-	2 284	65	Of which: up to two years
66	9.3x. Con preaviso	6.10/12	-	-	-	66	9.3x. Redeemable at notice
67	9.4x. Cesiones temporales	6.10/13	121	-	121	67	9.4x. Repos
68	**10. Participaciones de los fondos del mercado monetario**	**-**	**65**	**-**	**65**	**68**	**10. Money market fund shares/units**
69	**C. RESTO DEL MUNDO**	**6.2/4**	**272 397**	**394**	**272 003**	**69**	**C. REST OF THE WORLD**
70	**9. Depósitos**	**6.12/1**	**272 374**	**394**	**271 980**	**70**	**9. Deposits**
71	9e. Depósitos en euros	6.12/2	206 296	393	205 902	71	9e. Deposits in euro
72	A la vista, hasta dos años y con preaviso	-	81 425	-	81 425	72	Overnight, up to 2 years and redeemable at notice
73	A plazo mayor que dos años	-	51 285	-	51 285	73	With agreed maturity over 2 years
74	Cesiones temporales	-	73 192	-	73 192	74	Repos
75	9x. Depósitos en monedas distintas del euro	-	66 079	1	66 078	75	9x. Deposits in other currencies
76	A la vista, hasta dos años y con preaviso	-	57 088	1	57 087	76	Overnight, up to 2 years and redeemable at notice
77	A plazo mayor que dos años	-	3 456	-	3 456	77	With agreed maturity over 2 years
78	Cesiones temporales	-	5 535	-	5 535	78	Repos
79	**10. Participaciones en los fondos del mercado monetario**	**-**	**23**	**-**	**23**	**79**	**10. Money market fund shares/units**
80	**D. SIN CLASIFICAR**	**6.2/5**	**1 069 514**	**115 084**	**954 430**	**80**	**D. UNCLASSIFIED**
81	**8. Billetes y monedas**	**6.2/6**	**93 160**	**93 160**	**-**	**81**	**8. Notes and coins**
82	**11. Valores distintos de acciones y participaciones**	**6.2/9**	**441 992**	**-**	**441 992**	**82**	**11. Debt securities issued**
83	11e. Euros	6.12/10	415 024	-	415 024	83	11e. In euro
84	Del cual: hasta dos años	-	37 495	-	37 495	84	Of which: up to 2 years
85	11x. En monedas distintas del euro	-	26 968	-	26 968	85	11x. In other currencies
86	Del cual: hasta dos años	-	2 150	-	2 150	86	Of which: up to 2 years
87	**13. Capital y reservas**	**6.2/10**	**300 594**	**18 073**	**282 521**	**87**	**13. Capital and reserves**
88	**14. Otros pasivos**	**6.2/11**	**233 767**	**3 850**	**229 917**	**88**	**14. Remaining liabilities**
89	14e. Del cual: euros	-	...	-	...	89	14e. Of which: euro
90	**TOTAL PASIVOS**	**6.2/1**	**3 640 624**	**194 265**	**3 446 359**	**90**	**TOTAL LIABILITIES**
91	**e Euros**	**6.2/12**	**2 962 226**	**172 340**	**2 789 885**	**91**	**e Euro**
92	**x Monedas distintas del euro**	**6.2/13**	**147 252**	**3 217**	**144 035**	**92**	**x Other currencies**
93	**s/c Sin clasificar**	**6.2/14**	**531 146**	**18 708**	**512 438**	**93**	**n/c Unclassified**

February 2011 data

EUR millions

6. INSTITUCIONES FINANCIERAS MONETARIAS — 6.1 Activo: resumen
B) Balance según los estados de la zona del euro

mm de euros

		Total	Por residencia				Por instrumentos							Por monedas		
		=13 a 15 =6 a 12 1=2 a 5	Residentes en España (a) 2	Residentes en otros países de zona euro (b) 3	Resto del mundo (c) 4	Rúbricas no clasif. por residencia del emisor 5=10a12	Préstamos y créditos 6	Valores distintos de acciones y participaciones 7	Participaciones en FMM 8	Acciones y participaciones 9	Efectivo 10	Activo fijo 11	Otros activos no clasificados 12	Euros 13	Monedas distintas del euro 14	Sin clasificar 15
05		2 335	1 781	246	151	156	1 686	367	0	125	8	27	122	2 048	146	141
06		2 667	2 062	246	184	175	2 042	298	-	152	8	29	138	2 356	151	159
07		3 183	2 488	281	211	203	2 387	409	-	184	9	31	163	2 824	170	188
08		3 621	2 823	289	209	301	2 561	586	0	173	9	37	254	3 140	196	285
09		3 667	2 896	275	217	279	2 496	707	0	185	9	45	225	3 229	179	259
10		3 676	2 900	216	224	336	2 474	684	0	181	8	50	278	3 176	186	314
09	*Sep*	3 633	2 855	293	200	285	2 463	703	0	181	7	43	235	3 183	182	268
	Oct	3 623	2 849	292	196	286	2 451	702	0	184	7	44	235	...	...	268
	Nov	3 625	2 855	283	193	293	2 441	706	0	185	7	44	242	...	...	275
	Dic	3 667	2 896	275	217	279	2 496	707	0	185	9	45	225	3 229	179	259
10	*Ene*	3 660	2 869	272	228	291	2 485	696	0	188	7	45	238	...	...	272
	Feb	3 653	2 868	256	228	301	2 479	695	0	179	7	46	248	...	...	282
	Mar	3 666	2 883	250	230	303	2 482	703	0	178	9	46	248	3 190	193	282
	Abr	3 683	2 896	243	228	316	2 489	695	0	183	7	47	263	...	...	297
	May	3 756	2 928	239	239	350	2 529	698	0	179	7	47	296	...	...	329
	Jun	3 768	2 949	230	237	351	2 561	679	0	177	7	47	296	3 231	207	329
	Jul	3 744	2 946	226	234	337	2 554	674	0	178	7	48	282	...	...	317
	Ago	3 757	2 911	227	235	383	2 525	671	0	178	7	48	328	...	...	361
	Sep	3 699	2 893	219	222	365	2 470	687	0	177	7	49	309	3 165	190	344
	Oct	3 702	2 897	223	226	356	2 481	686	0	179	7	49	300	...	...	335
	Nov	3 687	2 891	218	223	355	2 467	689	0	177	7	49	298	...	...	333
	Dic	3 676	2 900	216	224	336	2 474	684	0	181	8	50	278	3 176	186	314
11	*Ene*	3 648	2 873	223	228	324	2 456	686	0	182	7	51	266	...	...	303
	Feb P	3 641	2 869	225	225	321	2 451	687	0	181	7	51	263	...	...	300

Véanse notas al final del capítulo

6. INSTITUCIONES FINANCIERAS MONETARIAS — 6.2 Pasivo: resumen
B) Balance según los estados de la zona del euro

m.m.euros

		Total	Por residencia				Por instrumentos						Por monedas		
		=13 a 15 =6 a 12 1=2 a 5	Residentes en España 2	Residentes en otros países de la zona euro (a) 3	Resto del mundo 4	Rúbricas no clasificadas por residencia del tenedor (a) 6+9a12= 5	Billetes y monedas 6	Depósitos 7	Participaciones de los fondos del mercado monetario 8	Valores distintos de acciones y participaciones 9	Capital y reservas 10	Otros pasivos no clasificados 11	Euros 12	Monedas distintas del euro 13	Sin clasificar 14
05		2 335	1 299	180	204	651	59	1 629	55	258	177	157	1 878	147	310
06		2 667	1 489	185	196	798	66	1 869	0	353	192	187	2 138	174	355
07		3 183	1 799	233	212	939	71	2 244	-	426	218	224	2 548	211	423
08		3 621	2 081	270	270	1 000	79	2 593	28	399	256	266	2 873	233	515
09		3 667	2 083	286	263	1 034	92	2 619	13	440	285	218	2 944	223	500
10		3 676	2 044	279	284	1 068	96	2 599	8	433	300	240	2 976	163	537
09	*Sep*	3 633	2 039	285	262	1 047	87	2 569	16	443	282	234	2 898	221	514
	Oct	3 623	2 035	280	258	1 050	88	2 558	15	446	283	233	2 890	221	512
	Nov	3 625	2 038	271	252	1 064	88	2 546	14	448	286	241	2 881	220	524
	Dic	3 667	2 083	286	263	1 034	92	2 619	13	440	285	218	2 944	223	500
10	*Ene*	3 660	2 054	282	271	1 051	89	2 595	13	447	288	227	2 915	232	512
	Feb	3 653	2 034	281	280	1 058	89	2 583	12	443	293	233	2 896	235	522
	Mar	3 666	2 040	285	276	1 065	91	2 589	12	448	292	234	2 910	233	523
	Abr	3 683	2 037	273	285	1 088	91	2 585	11	455	294	248	2 913	231	539
	May	3 756	2 068	328	269	1 091	92	2 655	10	441	300	259	2 989	212	555
	Jun	3 768	2 095	332	265	1 076	92	2 682	10	423	301	260	3 010	201	557
	Jul	3 744	2 086	331	250	1 077	93	2 657	9	422	302	259	2 998	187	558
	Ago	3 757	2 058	319	267	1 113	93	2 635	9	423	309	288	2 965	198	594
	Sep	3 699	2 040	292	272	1 095	93	2 595	9	424	305	274	2 930	193	576
	Oct	3 702	2 055	276	277	1 094	93	2 599	9	432	304	266	2 940	196	566
	Nov	3 687	2 045	278	275	1 089	93	2 590	8	435	304	257	2 939	190	558
	Dic	3 676	2 044	279	284	1 068	96	2 599	8	433	300	240	2 976	163	537
11	*Ene*	3 648	2 004	277	295	1 073	93	2 567	8	433	298	248	2 947	158	543
	Feb P	3 641	2 021	278	272	1 070	93	2 563	8	442	301	234	2 962	147	531

Véanse notas al final del capítulo

6. INSTITUCIONES FINANCIERAS MONETARIAS
B) Balance según los estados de la zona del euro

6.3 Activo. Residentes en España

Millones de euros

	Total	Préstamos y créditos								Valores distintos acciones y partic.		Partici-paciones en FMM	Acciones y partici-paciones
		Del cual		IFM total	Del cual	AAPP total	Del cual	Otros sectores residen-tes total	Del cual	Del cual			
		Total	Euros		Euros		Euros		Euros	Total (a)	Euros (a)		
	1=2+10+12+13+14	2=4+6+8	3=5+7+9	4	5	6	7	8	9	10	11	12	13
05	1 780 898	1 506 470	1 476 728	255 725	234 727	48 873	48 861	1 201 871	1 193 140	187 432	186 749	88	86 909
06	2 062 439	1 802 510	1 784 991	246 162	240 145	48 601	48 576	1 507 747	1 496 270	156 207	155 462	-	103 723
07	2 487 536	2 127 357	2 103 317	319 630	311 538	48 569	48 556	1 759 158	1 743 222	258 366	257 514	-	101 813
08	2 822 616	2 303 045	2 264 827	373 685	360 506	58 021	57 984	1 871 339	1 846 337	426 476	425 598	340	92 756
09	2 896 138	2 254 311	2 233 126	343 195	339 922	69 115	69 093	1 842 001	1 824 110	542 426	540 173	0	99 401
10	2 899 615	2 239 839	2 216 655	299 580	296 553	82 665	82 665	1 857 594	1 837 437	556 845	552 237	0	102 931
09 *Sep*	2 854 864	2 223 322	2 199 791	307 547	303 810	66 080	66 050	1 849 695	1 829 931	534 155	531 854	0	97 387
Oct	2 848 895	2 214 427	2 191 364	309 273	305 713	66 845	66 824	1 838 309	1 818 827	534 907	532 509	1	99 560
Nov	2 855 386	2 214 549	2 192 145	309 039	305 619	67 219	67 197	1 838 291	1 819 329	540 836	538 490	0	100 002
Dic	2 896 138	2 254 311	2 233 126	343 195	339 922	69 115	69 093	1 842 001	1 824 110	542 426	540 173	0	99 401
10 *Ene*	2 868 817	2 232 183	2 210 121	339 183	335 699	71 734	71 711	1 821 266	1 802 712	535 073	531 536	0	101 561
Feb	2 868 309	2 235 081	2 212 588	338 244	334 802	73 178	73 164	1 823 659	1 804 622	535 847	532 375	-	97 380
Mar	2 882 870	2 243 605	2 220 653	338 909	335 269	72 997	72 997	1 831 699	1 812 387	540 779	536 391	-	98 486
Abr	2 895 926	2 253 157	2 230 466	355 681	352 349	74 182	74 182	1 823 294	1 803 934	539 920	535 424	0	102 849
May	2 928 060	2 286 886	2 261 538	382 376	377 977	75 561	75 561	1 828 949	1 808 000	543 379	538 259	0	97 795
Jun	2 949 448	2 318 455	2 292 108	386 525	381 913	78 965	78 965	1 852 965	1 831 230	534 967	530 148	0	96 026
Jul	2 946 481	2 312 306	2 287 093	392 744	388 344	79 960	79 960	1 839 601	1 818 788	535 738	531 124	0	98 437
Ago	2 911 311	2 281 173	2 255 917	375 022	371 217	79 762	79 762	1 826 390	1 804 939	532 372	527 635	0	97 766
Sep	2 893 183	2 244 034	2 220 239	311 315	307 811	80 964	80 964	1 851 755	1 831 464	551 787	547 334	0	97 361
Oct	2 896 982	2 240 772	2 217 451	317 669	314 003	82 740	82 740	1 840 364	1 820 708	554 152	549 789	0	102 058
Nov	2 890 733	2 235 366	2 210 518	299 827	295 643	81 131	81 131	1 854 408	1 833 744	556 053	551 419	0	99 314
Dic	2 899 615	2 239 839	2 216 655	299 580	296 553	82 665	82 665	1 857 594	1 837 437	556 845	552 237	0	102 931
11 *Ene*	2 873 112	2 208 864	2 186 269	284 749	281 596	84 394	84 394	1 839 722	1 820 279	560 026	555 429	0	104 222
Feb	P 2 868 843	2 204 403	2 182 321	286 726	283 724	86 730	86 730	1 830 948	1 811 866	560 622	556 012	0	103 817

Véanse notas al final del capítulo

6. INSTITUCIONES FINANCIERAS MONETARIAS
B) Balance según los estados de la zona del euro

6.4 Activo. Residentes en España: detalle de valores distintos de acciones y participaciones

Millones de euros

	Total	Del cual	IFM			AAPP		Otros sectores residentes	
		Euros	Del cual			Del cual		Del cual	
			Total	Euros	Hasta dos años	Total	Euros	Total	Euros
	1=3+6+8	2=4+7+9	3	4	5	6	7	8	9
05	187 432	186 749	39 325	38 882	18 732	99 066	98 844	49 041	49 023
06	156 207	155 462	26 643	26 190	3 439	79 015	78 863	50 549	50 408
07	258 366	257 514	38 713	38 252	12 098	85 656	85 552	133 997	133 711
08	426 476	425 598	59 163	58 779	24 023	111 268	111 157	256 044	255 661
09	542 426	540 173	80 227	79 496	20 442	167 124	166 991	295 075	293 687
10	556 845	552 237	77 346	76 947	15 241	176 683	176 562	302 815	298 728
09 *Sep*	534 155	531 854	82 506	81 806	23 570	156 067	155 913	295 582	294 135
Oct	534 907	532 509	84 149	83 439	23 278	159 644	159 495	291 114	289 575
Nov	540 836	538 490	84 689	83 982	21 251	164 345	164 197	291 801	290 311
Dic	542 426	540 173	80 227	79 496	20 442	167 124	166 991	295 075	293 687
10 *Ene*	535 073	531 536	82 676	81 924	21 163	160 388	160 229	292 009	289 383
Feb	535 847	532 375	85 773	85 016	22 462	158 525	158 365	291 550	288 994
Mar	540 779	536 391	85 608	84 840	20 772	166 281	166 140	288 891	285 411
Abr	539 920	535 424	85 641	84 872	18 887	168 593	168 431	285 686	282 121
May	543 379	538 259	84 794	83 977	16 237	172 964	172 787	285 620	281 494
Jun	534 967	530 148	75 593	75 169	15 634	174 913	174 767	284 460	280 212
Jul	535 738	531 124	75 673	75 260	15 312	169 090	168 937	290 975	286 926
Ago	532 372	527 635	74 758	74 340	14 731	168 001	167 835	289 613	285 461
Sep	551 787	547 334	76 805	76 407	15 933	173 210	173 086	301 772	297 841
Oct	554 152	549 789	78 845	78 451	16 684	174 564	174 416	300 743	296 923
Nov	556 053	551 419	81 015	80 605	18 314	176 006	175 850	299 032	294 963
Dic	556 845	552 237	77 346	76 947	15 241	176 683	176 562	302 815	298 728
11 *Ene*	560 026	555 429	79 412	79 013	15 280	175 381	175 240	305 233	301 176
Feb P	560 622	556 012	81 166	80 763	18 306	179 068	178 927	300 388	296 322

6. INSTITUCIONES FINANCIERAS MONETARIAS
B) Balance según los estados de la zona del euro

6.5 Activo. Residentes en otros países de la zona euro

Millones de euros

	Total	Préstamos y créditos								Valores distintos acciones y parti.		Partici-paciones en FMM	Acciones y partici-paciones
		Total	Del cual Euros	IFM total	Del cual Euros	AAPP total	Del cual Euros	Otros sectores residen-tes total	Del cual Euros	Total (a)	Del cual Euros		
	2+10+ 1=12+13	2=4+6+8	3=5+7+9	4	5	6	7	8	9	10	11	12	13
05	246 425	105 640	92 204	93 261	81 198	201	197	12 178	10 809	131 449	128 258	59	9 276
06	245 531	141 859	126 875	122 060	111 463	110	110	19 689	15 302	91 088	87 810	-	12 584
07	281 462	140 461	129 489	118 925	111 142	117	117	21 419	18 230	106 677	103 915	-	34 324
08	289 116	146 844	134 098	121 172	111 859	101	101	25 571	22 138	110 928	108 752	-	31 344
09	274 974	125 851	115 621	99 272	92 444	97	97	26 482	23 080	117 046	115 561	9	32 067
10	215 732	106 047	95 934	80 173	73 545	92	92	25 782	22 296	87 099	85 780	5	22 581
09 *Sep*	292 999	140 322	129 318	112 285	104 664	99	99	27 938	24 555	120 804	119 124	8	31 866
Oct	291 885	141 205	130 189	114 767	107 163	99	99	26 340	22 927	118 733	117 098	8	31 939
Nov	282 833	133 076	122 828	107 128	100 230	98	98	25 850	22 500	117 977	116 396	9	31 771
Dic	274 974	125 851	115 621	99 272	92 444	97	97	26 482	23 080	117 046	115 561	9	32 067
10 *Ene*	271 611	126 626	116 836	100 497	94 221	97	97	26 032	22 519	112 632	111 124	9	32 344
Feb	255 929	118 586	108 250	92 461	85 746	96	96	26 028	22 408	109 831	108 323	8	27 504
Mar	250 105	113 989	102 892	86 871	79 536	1 541	1 427	25 577	21 929	111 446	109 727	5	24 666
Abr	242 866	114 538	102 893	88 745	81 071	540	426	25 253	21 396	104 955	103 157	4	23 369
May	239 063	112 543	101 598	85 934	79 142	549	427	26 061	22 028	103 317	101 547	5	23 197
Jun	229 963	112 456	101 701	86 826	80 163	97	97	25 533	21 440	94 876	93 130	8	22 623
Jul	225 765	111 742	101 821	86 090	79 979	95	95	25 556	21 747	91 394	89 682	8	22 621
Ago	227 308	113 124	102 599	87 246	81 122	95	95	25 784	21 382	91 413	89 880	6	22 765
Sep	218 557	105 075	95 409	79 451	73 650	94	94	25 530	21 664	90 904	89 530	6	22 571
Oct	223 001	112 201	103 164	87 164	81 813	95	95	24 942	21 256	88 091	86 751	6	22 702
Nov	218 228	106 984	96 901	81 741	75 570	94	94	25 149	21 237	88 881	87 485	8	22 355
Dic	215 732	106 047	95 934	80 173	73 545	92	92	25 782	22 296	87 099	85 780	5	22 581
11 *Ene*	222 832	113 604	103 557	85 804	79 255	92	92	27 708	24 210	86 450	85 100	5	22 773
Feb P	225 426	115 486	105 645	90 381	84 059	92	92	25 013	21 494	87 752	86 405	7	22 181

Véanse notas al final del capítulo

6. INSTITUCIONES FINANCIERAS MONETARIAS
B) Balance según los estados de la zona del euro

6.6 Activo.Residentes en otros países de la zona euro: detalle de valores distintos de acciones y participaciones

Millones de euros

	Total	Del cual Euros	IFM			AAPP		Otros sectores residentes	
			Total	Del cual Euros	Del cual Hasta dos años	Total	Del cual Euros	Total	Del cual Euros
	1=3+6+8	2=4+7+9	3	4	5	6	7	8	9
05	131 449	128 258	20 201	17 575	1 884	93 152	93 096	18 097	17 587
06	91 088	87 810	21 976	19 409	550	53 422	53 374	15 690	15 027
07	106 677	103 915	22 072	19 885	1 389	68 762	68 724	15 843	15 306
08	110 928	108 752	18 069	16 534	1 690	75 029	75 022	17 830	17 196
09	117 046	115 561	15 907	14 946	1 502	81 630	81 623	19 510	18 992
10	87 099	85 780	11 047	10 261	274	61 393	61 114	14 659	14 405
09 *Sep*	120 804	119 124	16 062	14 933	2 040	85 181	85 172	19 560	19 019
Oct	118 733	117 098	15 629	14 527	1 445	83 969	83 961	19 135	18 610
Nov	117 977	116 396	16 007	14 955	1 499	82 452	82 444	19 517	18 997
Dic	117 046	115 561	15 907	14 946	1 502	81 630	81 623	19 510	18 992
10 *Ene*	112 632	111 124	15 786	14 792	1 303	77 344	77 336	19 502	18 996
Feb	109 831	108 323	15 271	14 304	1 276	75 586	75 529	18 974	18 490
Mar	111 446	109 727	14 998	14 038	1 232	77 648	77 382	18 800	18 307
Abr	104 955	103 157	14 525	13 478	1 078	71 608	71 356	18 823	18 323
May	103 317	101 547	13 569	12 553	954	71 558	71 272	18 190	17 722
Jun	94 876	93 130	12 946	11 888	904	62 448	62 181	19 481	19 061
Jul	91 394	89 682	12 022	11 008	621	61 243	60 974	18 128	17 700
Ago	91 413	89 880	11 374	10 556	585	61 483	61 213	18 556	18 111
Sep	90 904	89 530	11 525	10 743	394	61 459	61 177	17 920	17 610
Oct	88 091	86 751	11 361	10 585	430	60 350	60 066	16 380	16 100
Nov	88 881	87 485	11 455	10 660	284	61 172	60 879	16 254	15 946
Dic	87 099	85 780	11 047	10 261	274	61 393	61 114	14 659	14 405
11 *Ene*	86 450	85 100	11 291	10 490	338	60 655	60 375	14 504	14 235
Feb P	87 752	86 405	10 987	10 190	273	62 420	62 142	14 344	14 072

6. INSTITUCIONES FINANCIERAS MONETARIAS
B) Balance según los estados de la zona del euro

6.7 Pasivo. Depósitos de los residentes en España: por sectores y detalle por instrumentos de los depósitos de OOAAPP

Millones de euros

	Por sectores							OOAAPP: depósitos por instrumentos						
	Total	Del cual Euros	IFM Total	IFM Del cual Euros	AAPP Administración Central	AAPP Otras Administraciones Públicas	Otros sectores residentes	Total	Del cual Euros	A la vista	Del cual A plazo total	Del cual Hasta dos años	Con preaviso	Cesiones temporales
	1=3+5+7	2	3	4	5	6=8	7	8=+13+14 10+11	9	10	11	12	13	14
05	1 244 952	1 222 112	255 761	248 583	24 679	43 903	920 610	43 903	43 903	38 994	3 776	3 558	0	1 133
06	1 488 447	1 449 787	248 857	242 933	27 426	54 346	1 157 818	54 346	54 346	46 972	6 143	5 969	-	1 231
07	1 798 740	1 746 871	320 978	312 972	30 924	62 326	1 384 511	62 326	62 323	52 812	7 356	7 226	0	2 158
08	2 052 574	2 003 182	375 757	363 154	42 749	52 076	1 581 993	52 076	52 074	44 154	6 567	6 335	-	1 355
09	2 069 550	2 031 579	343 258	338 401	58 553	54 486	1 613 253	54 486	54 484	47 329	5 491	5 368	-	1 666
10	2 036 065	2 002 728	299 083	296 532	49 091	39 325	1 648 566	39 325	39 324	32 593	5 504	5 375	-	1 228
09 *Sep*	2 022 354	1 984 034	307 331	301 921	52 843	57 197	1 604 984	57 197	57 195	48 628	7 466	7 307	-	1 103
Oct	2 020 100	1 980 273	307 574	302 400	67 513	59 480	1 585 534	59 480	59 478	51 454	7 078	6 914	-	947
Nov	2 023 240	1 985 538	309 273	304 292	73 170	61 982	1 578 815	61 982	61 980	54 118	6 742	6 564	-	1 121
Dic	2 069 550	2 031 579	343 258	338 401	58 553	54 486	1 613 253	54 486	54 484	47 329	5 491	5 368	-	1 666
10 *Ene*	2 041 571	2 000 646	336 760	331 317	65 797	52 712	1 586 301	52 712	52 709	45 924	5 793	5 659	-	995
Feb	2 021 658	1 982 347	338 812	333 456	51 564	52 900	1 578 381	52 900	52 898	46 284	5 675	5 505	-	941
Mar	2 028 256	1 988 939	340 855	335 248	53 798	53 163	1 580 439	53 163	53 161	45 957	6 221	6 016	-	986
Abr	2 026 767	1 987 855	358 041	352 853	56 831	53 066	1 558 829	53 066	53 063	45 721	6 184	5 961	-	1 161
May	2 057 756	2 016 817	384 142	377 832	49 999	53 801	1 569 813	53 801	53 798	45 839	6 796	6 611	-	1 166
Jun	2 085 859	2 044 597	386 180	379 879	51 812	51 942	1 595 925	51 942	51 940	44 221	6 870	6 714	-	851
Jul	2 076 463	2 038 687	388 145	382 001	55 679	43 413	1 589 226	43 413	43 411	35 776	6 942	6 365	-	695
Ago	2 049 473	2 012 039	374 446	368 808	48 664	40 865	1 585 498	40 865	40 865	33 003	7 161	6 591	-	702
Sep	2 030 998	1 995 706	310 815	305 808	53 208	41 619	1 625 357	41 619	41 617	34 031	6 919	6 774	-	669
Oct	2 046 167	2 009 531	320 407	315 289	68 998	44 771	1 611 991	44 771	44 768	37 279	6 830	6 691	-	661
Nov	2 037 073	1 999 721	305 122	301 264	63 308	49 946	1 618 697	49 946	49 945	41 897	7 289	7 137	0	760
Dic	2 036 065	2 002 728	299 083	296 532	49 091	39 325	1 648 566	39 325	39 324	32 593	5 504	5 375	-	1 228
11 *Ene*	1 995 581	1 963 283	284 185	281 236	48 451	37 704	1 625 240	37 704	37 703	31 423	5 516	5 386	-	766
Feb	P 2 012 886	1 979 202	288 300	285 443	63 281	37 815	1 623 491	37 815	37 814	31 581	5 478	5 320	-	756

6. INSTITUCIONES FINANCIERAS MONETARIAS
B) Balance según los estados de la zona del euro

6.8 Pasivo. Depósitos de los residentes en España: detalle de otros sectores residentes

Millones de euros

	Total	Depósitos en euros						Depósitos en monedas distintas del euro					
		Total	A la vista	A plazo total	Del cual Hasta dos años	Con preaviso	Cesiones temporales	Total	A la vista	A plazo total	Del cual Hasta dos años	Con preaviso	Cesiones temporales
	1=2+8	2=3+4+6+7	3	4	5	6	7	8=+12+13 9+10	9	10	11	12	13
05	920 610	904 967	398 540	433 380	190 520	0	73 046	15 643	3 141	12 475	4 393	-	27
06	1 157 818	1 125 099	450 777	590 492	246 406	6	83 824	32 719	3 867	28 838	7 785	-	14
07	1 384 511	1 340 666	440 363	814 692	352 706	19	85 592	43 845	4 219	39 612	9 129	-	14
08	1 581 993	1 545 219	425 513	1 039 696	500 488	20	79 991	36 774	4 314	32 460	9 098	-	-
09	1 613 253	1 580 157	471 647	1 041 390	476 500	26	67 095	33 097	4 169	28 927	9 162	-	-
10	1 648 566	1 617 793	472 872	1 075 132	477 373	37	69 752	30 772	4 743	26 030	8 751	-	-
09 *Sep*	1 604 984	1 572 095	455 202	1 048 800	486 976	24	68 070	32 889	4 615	28 274	6 854	-	-
Oct	1 585 534	1 550 898	458 168	1 035 553	475 733	24	57 153	34 636	4 443	30 190	8 361	-	3
Nov	1 578 815	1 546 108	458 241	1 032 556	472 474	25	55 286	32 707	4 397	28 307	8 972	-	3
Dic	1 613 253	1 580 157	471 647	1 041 390	476 500	26	67 095	33 097	4 169	28 927	9 162	-	-
10 *Ene*	1 586 301	1 550 835	467 657	1 030 210	466 892	26	52 943	35 466	4 320	31 146	10 298	-	-
Feb	1 578 381	1 544 442	467 905	1 023 306	461 458	28	53 203	33 939	4 397	29 542	9 882	-	-
Mar	1 580 439	1 546 749	464 050	1 023 134	462 193	29	59 536	33 690	4 300	29 391	11 115	-	-
Abr	1 558 829	1 525 126	457 457	1 016 878	455 667	31	50 760	33 704	4 413	29 291	10 720	-	-
May	1 569 813	1 535 201	463 319	1 021 708	459 743	32	50 142	34 612	4 660	29 952	10 285	-	-
Jun	1 595 925	1 560 980	480 124	1 021 188	458 959	34	59 633	34 945	4 922	30 024	10 055	-	-
Jul	1 589 226	1 557 608	474 123	1 032 948	463 332	35	50 503	31 618	4 562	27 056	9 583	-	-
Ago	1 585 498	1 553 717	470 152	1 037 227	465 500	35	46 304	31 781	4 705	27 074	9 167	-	2
Sep	1 625 357	1 595 085	465 535	1 067 201	472 128	35	62 314	30 271	4 487	25 785	8 918	-	-
Oct	1 611 991	1 580 487	459 870	1 069 686	474 560	36	50 895	31 505	5 017	26 487	9 695	-	-
Nov	1 618 697	1 585 217	458 364	1 068 766	476 393	37	58 051	33 480	5 536	27 944	10 220	-	-
Dic	1 648 566	1 617 793	472 872	1 075 132	477 373	37	69 752	30 772	4 743	26 030	8 751	-	-
11 *Ene*	1 625 240	1 595 904	463 614	1 073 369	472 385	37	58 884	29 336	4 680	24 656	8 207	-	-
Feb	P 1 623 491	1 592 674	466 621	1 069 357	474 487	37	56 658	30 817	4 900	25 917	9 734	-	-

6. INSTITUCIONES FINANCIERAS MONETARIAS
B) Balance según los estados de la zona del euro

6.9 Pasivo. Depósitos de residentes en otros países de la zona euro: por sectores y detalle por instrumentos de los depósitos de OOAAPP

Millones de euros

	Por sectores							OOAAPP: depósitos por instrumentos						
	Total	Del cual Euros	IFM Total	IFM Del cual Euros	AAPP Administración Central	AAPP Otras Administraciones Públicas	Otros sectores residentes (a)	Total	Del cual Euros	A la vista	Del cual A plazo total	Del cual Hasta dos años	Con preaviso	Cesiones temporales
	1=3+5a7	2	3	4	5	6=8	7	8=+13+14 (10+11)	9	10	11	12	13	14
05	179 423	167 698	152 254	141 795	253	250	26 666	250	250	250	-	-	-	-
06	184 902	169 779	155 849	141 605	2	0	29 051	0	0	0	-	-	-	-
07	233 369	215 781	200 274	183 904	2	0	33 093	0	0	0	-	-	-	-
08	270 044	248 194	233 680	213 932	4	0	36 360	0	0	0	-	-	-	-
09	286 364	267 965	249 771	233 683	2	0	36 591	0	0	0	-	-	-	-
10	279 120	261 618	230 987	217 323	3	0	48 131	0	0	0	-	-	-	-
09 *Sep*	284 842	266 527	246 338	230 033	3	0	38 501	0	0	0	-	-	-	-
Oct	279 579	259 971	242 565	225 248	2	0	37 011	0	0	0	-	-	-	-
Nov	270 645	251 369	232 912	215 845	2	0	37 730	0	0	0	-	-	-	-
Dic	286 364	267 965	249 771	233 683	2	0	36 591	0	0	0	-	-	-	-
10 *Ene*	282 269	263 924	246 731	230 186	4	0	35 534	0	0	0	-	-	-	-
Feb	280 870	261 708	245 193	227 976	64	0	35 613	0	0	0	-	-	-	-
Mar	284 704	264 869	248 218	230 239	95	0	36 391	0	0	0	-	-	-	-
Abr	272 941	252 872	236 602	218 891	80	0	36 259	0	0	0	-	-	-	-
May	327 974	308 332	290 343	273 424	479	0	37 153	0	0	0	-	-	-	-
Jun	331 435	313 552	294 379	279 140	6	0	37 050	0	0	0	-	-	-	-
Jul	330 682	313 166	288 823	273 298	6	0	41 854	0	0	0	-	-	-	-
Ago	318 432	300 674	268 541	253 154	5	0	49 886	0	0	0	-	-	-	-
Sep	291 800	273 816	249 408	234 257	3	0	42 389	0	0	0	-	-	-	-
Oct	276 188	258 863	233 090	218 444	2	0	43 095	0	0	0	-	-	-	-
Nov	277 634	258 909	233 529	218 179	5	0	44 100	0	0	0	0	-	-	-
Dic	279 120	261 618	230 987	217 323	3	0	48 131	0	0	0	-	-	-	-
11 *Ene*	276 734	258 199	229 210	215 019	4	0	47 521	0	0	0	-	-	-	-
Feb P	277 877	260 572	217 929	204 099	3	0	59 945	0	0	0	-	-	-	-

Véanse notas al final del capítulo

6. INSTITUCIONES FINANCIERAS MONETARIAS
B) Balance según los estados de la zona del euro

6.10 Pasivo. Depósitos de residentes en otros países de la zona euro: detalle de otros sectores residentes

Millones de euros

	Total	Depósitos en euros						Depósitos en monedas distintas del euro					
		Total	A la vista	Del cual A plazo total	Del cual Hasta dos años	Con preaviso	Cesiones temporales	Total	A la vista	Del cual A plazo total	Del cual Hasta dos años	Con preaviso	Cesiones temporales
	1=2+8	2=4+6+7+3	3	4	5	6	7	8=+12+13 (9+10)	9	10	11	12	13
05	26 666	25 400	4 498	19 953	5 680	535	413	1 267	153	1 114	887	-	-
06	29 051	28 172	5 031	22 188	9 654	506	447	880	116	758	634	-	5
07	33 093	31 875	3 900	27 090	12 273	601	284	1 218	165	1 053	914	-	-
08	36 360	34 259	3 533	29 788	17 159	554	384	2 101	253	1 848	1 779	-	-
09	36 591	34 280	4 183	28 472	14 739	363	1 261	2 311	234	2 078	1 889	-	-
10	48 131	44 293	4 736	29 001	21 129	301	10 255	3 838	272	3 566	2 794	-	-
09 *Sep*	38 501	36 491	4 099	30 504	17 172	381	1 506	2 011	230	1 781	1 597	-	-
Oct	37 011	34 721	3 934	30 106	16 898	367	314	2 290	326	1 965	1 782	-	-
Nov	37 730	35 521	4 098	30 685	17 047	354	383	2 210	251	1 959	1 778	-	-
Dic	36 591	34 280	4 183	28 472	14 739	363	1 261	2 311	234	2 078	1 889	-	-
10 *Ene*	35 534	33 736	4 352	28 644	14 898	350	389	1 798	221	1 577	1 381	-	-
Feb	35 613	33 670	4 342	28 357	14 600	336	635	1 944	238	1 705	1 506	-	-
Mar	36 391	34 538	4 479	28 297	14 975	328	1 434	1 853	254	1 599	1 398	-	-
Abr	36 259	33 903	4 862	27 823	14 568	320	899	2 356	240	2 116	1 912	-	-
May	37 153	34 431	4 976	27 635	14 364	311	1 509	2 721	275	2 447	2 226	-	-
Jun	37 050	34 410	4 681	28 768	16 055	321	640	2 640	316	2 324	2 107	-	-
Jul	41 854	39 865	4 615	29 719	17 056	314	5 217	1 989	263	1 726	1 520	-	-
Ago	49 886	47 518	6 591	32 698	20 109	307	7 922	2 368	293	2 075	1 852	-	-
Sep	42 389	39 556	4 775	29 251	20 653	301	5 229	2 833	294	2 539	2 330	-	-
Oct	43 095	40 416	4 509	30 446	21 902	301	5 160	2 679	297	2 382	2 056	-	-
Nov	44 100	40 727	4 453	28 943	20 691	301	7 031	3 372	327	3 045	2 693	-	-
Dic	48 131	44 293	4 736	29 001	21 129	301	10 255	3 838	272	3 566	2 794	-	-
11 *Ene*	47 521	43 177	4 795	28 522	20 666	301	9 559	4 344	292	4 052	3 270	-	-
Feb P	59 945	56 470	4 594	28 753	20 799	301	22 821	3 475	296	3 058	2 284	-	121

6. INSTITUCIONES FINANCIERAS MONETARIAS
B) Balance según los estados de la zona del euro

6.11 Activo. Resto del mundo

Millones de euros

		Total	Del cual: Euros	Préstamos y créditos: Total	Préstamos y créditos: Del cual: Euros	Valores distintos de acciones y particip.: Total	Valores distintos de acciones y particip.: Del cual: Euros	Acciones y participaciones
		1=3+5+7	2	3	4	5	6	7
05		151 029	60 480	74 289	40 048	48 296	20 432	28 444
06		184 098	77 027	97 593	58 961	50 442	18 066	36 063
07		211 174	86 140	119 296	69 640	43 938	16 500	47 940
08		208 634	74 198	111 208	53 755	48 621	20 443	48 805
09		216 956	84 916	115 688	67 759	47 981	17 157	53 287
10		224 079	91 957	128 476	80 553	40 034	11 404	55 568
09	*Sep*	199 721	66 380	99 500	48 553	48 004	17 827	52 217
	Oct	196 181	...	95 397	49 509	48 505	...	52 278
	Nov	193 370	...	93 417	46 934	47 013	...	52 939
	Dic	216 956	84 916	115 688	67 759	47 981	17 157	53 287
10	*Ene*	228 437	...	126 107	77 174	48 489	...	53 840
	Feb	228 112	...	124 968	73 271	48 923	...	54 222
	Mar	229 694	89 160	124 123	72 579	50 466	16 582	55 105
	Abr	228 378	...	121 431	71 552	50 297	...	56 650
	May	239 139	...	129 810	74 589	51 519	...	57 810
	Jun	237 283	88 555	129 799	74 599	49 610	13 955	57 875
	Jul	234 018	...	130 130	74 868	46 629	...	57 260
	Ago	235 497	...	130 706	78 564	47 170	...	57 621
	Sep	222 452	85 101	120 795	71 687	44 404	13 414	57 253
	Oct	226 075	...	127 851	75 192	43 580	...	54 644
	Nov	223 289	...	124 293	75 193	43 819	...	55 178
	Dic	224 079	91 957	128 476	80 553	40 034	11 404	55 568
11	*Ene*	228 086	...	133 712	86 177	39 222	...	55 151
	Feb P	225 208	...	131 162	84 820	38 775	...	55 271

6. INSTITUCIONES FINANCIERAS MONETARIAS
B) Balance según los estados de la zona del euro

6.12 Pasivo. Resto del mundo y rúbricas no clasificadas: total y algunos detalles

Millones de euros

		Resto del mundo. Depósitos: Total	Del cual: Euros	Del cual: Vista, a plazo y con preaviso	Del cual: Hasta 2 años	Cesiones temporales	Rúbricas no clasificadas (pasivos, excepto depositos y partícipes de FMM): Total	Del cual: Euros	Del cual: Hasta 2 años	Valores distintos de acciones: Total	Valores distintos de acciones: Del cual: Euros	Otros pasivos: Total	Otros pasivos: Del cual: Euros
		1=3+5	2	3	4	5	6	7	8	9	10	11	12
05		204 233	106 588	179 621	132 530	24 612	651 312	381 426	67 965	257 896	243 601	156 934	...
06		195 937	96 107	184 928	142 964	11 009	797 637	422 260	75 851	352 634	332 112	187 408	...
07		211 871	101 929	197 016	164 463	14 855	938 853	483 858	116 608	426 416	395 035	223 846	...
08		270 024	138 158	253 473	219 315	16 551	1 000 065	483 902	85 595	398 626	369 120	265 774	...
09		262 803	130 240	247 378	205 274	15 425	1 034 413	513 763	68 098	439 877	408 535	217 687	...
10		283 887	204 452	204 538	174 250	79 349	1 068 470	506 983	36 236	432 875	403 327	239 699	...
09	*Sep*	261 506	132 487	246 690	214 830	14 816	1 047 481	515 047	76 399	443 407	411 263	234 134	...
	Oct	258 297	132 798	237 998	206 645	20 299	1 049 698	516 688	73 371	446 440	413 501	232 750	...
	Nov	252 448	125 145	234 588	204 365	17 860	1 063 849	518 556	69 808	448 327	415 708	241 078	...
	Dic	262 803	130 240	247 378	205 274	15 425	1 034 413	513 763	68 098	439 877	408 535	217 687	...
10	*Ene*	271 404	134 742	254 450	211 265	16 954	1 051 255	515 887	68 828	446 506	413 603	227 383	...
	Feb	280 260	139 860	262 515	217 589	17 745	1 057 944	511 816	68 039	443 417	410 103	232 606	...
	Mar	275 979	138 051	255 176	211 801	20 803	1 064 982	517 793	70 572	448 085	415 404	233 843	...
	Abr	285 139	148 429	260 456	212 919	24 683	1 087 780	524 316	68 710	454 732	422 679	248 078	...
	May	269 108	153 260	249 273	201 749	19 835	1 091 184	510 869	55 443	441 111	408 997	258 645	...
	Jun	264 974	158 233	242 529	194 664	22 445	1 075 924	493 682	45 140	422 826	391 616	260 110	...
	Jul	250 312	150 582	228 505	182 009	21 807	1 076 875	495 557	39 125	422 124	392 971	259 247	...
	Ago	266 965	157 115	240 580	193 125	26 385	1 112 907	494 859	39 569	423 081	393 118	287 680	...
	Sep	271 959	163 091	234 481	192 814	37 479	1 095 493	497 311	42 005	423 769	395 940	273 787	...
	Oct	276 953	168 311	235 479	194 619	41 474	1 094 295	503 470	44 335	431 860	402 170	265 856	...
	Nov	274 837	175 009	225 339	183 241	49 497	1 089 489	505 114	43 374	435 016	403 851	257 075	...
	Dic	283 887	204 452	204 538	174 250	79 349	1 068 470	506 983	36 236	432 875	403 327	239 699	...
11	*Ene*	294 987	219 529	201 932	147 834	93 055	1 072 647	506 072	35 345	432 993	404 707	247 939	...
	Feb P	272 374	206 296	193 647	138 906	78 727	1 069 514	516 157	39 645	441 992	415 024	233 767	...

NOTAS A LOS CUADROS DEL CAPÍTULO 6. INSTITUCIONES FINANCIERAS MONETARIAS

Cuadro 6.1

a. Véase detalle en los cuadros 6.3 y 6.4.
b. Véase detalle en los cuadros 6.5 y 6.6.
c. Véase detalle en el cuadro 6.11.

Cuadro 6.2

a. Columna que tiene desarrollo en el cuadro 6.12.

Cuadro 6.3

a. Columna que tiene desarrollo en el cuadro 6.4.

Cuadro 6.5

a. Columna que tiene desarrollo en el cuadro 6.6.

Cuadro 6.9

a. Columna que tiene desarrollo en el cuadro 6.10.

BANCO DE ESPAÑA

Datos referidos a Febrero de 2011 *Millones de euros*

	ACTIVO	Serie en cuadro y columna/ *Time series in table and column*			ASSETS
1	**A. RESIDENTES EN ESPAÑA**	**7.1/2**	**91 451**	1	**A. DOMESTIC**
2	**2. Préstamos y créditos**	**7.3/2**	**52 949**	2	**2. Loans**
3	2e. Del cual: euros	7.3/3	52 949	3	2e. Of which: euro
4	*IFM*	*7.3/4*	*48 681*	*4*	*MFIs*
5	2e. Del cual: euros	7.3/5	48 681	5	2e. Of which: euro
6	*Administraciones Públicas*	*7.3/6*	*4 082*	*6*	*General government*
7	2e. Del cual: euros	7.3/7	4 082	7	2e. Of which: euro
8	*Otros residentes*	*7.3/8*	*185*	*8*	*Other resident sectors*
9	2e. Del cual: euros	7.3/9	185	9	2e. Of which: euro
10	**3. Valores distintos de acciones y participaciones**	**7.3/10**	**38 480**	10	**3. Securities other than shares**
11	3e. Del cual: euros	7.3/11	38 480	11	3e. Of which: euro
12	*IFM*	*7.4/3*	*14 818*	*12*	*MFIs*
13	3e. Del cual: euros	7.4/4	14 818	13	3e. Of which: euro
14	*Administraciones Públicas*	*7.4/6*	*19 291*	*14*	*General government*
15	3e. Del cual: euros	7.4/7	19 291	15	3e. Of which: euro
16	*Otros residentes*	*7.4/8*	*4 371*	*16*	*Other resident sectors*
17	3e. Del cual: euros	7.4/9	4 371	17	3e. Of which: euro
18	**5. Acciones y participaciones**	**7.3/13**	**22**	18	**5. Shares and other equity**
19	*IFM*	-	-	*19*	*MFIs*
20	*Otros residentes*	-	*22*	*20*	*Other resident sectors*
21	**B. RESIDENTES EN OTROS PAÍSES DE LA ZONA DEL EURO**	**7.1/3**	**56 367**	21	**B. OTHER EURO AREA COUNTRIES**
22	**2. Préstamos y créditos**	**7.5/2**	**4 786**	22	**2. Loans**
23	2e. Del cual: euros	7.5/3	4 786	23	2e. Of which: euro
24	*IFM*	*7.5/4*	*4 786*	*24*	*MFIs*
25	2e. Del cual: euros	7.5/5	4 786	25	2e. Of which: euro
26	*Administraciones Públicas*	*7.5/6*	-	*26*	*General government*
27	2e. Del cual: euros	7.5/7	-	27	2e. Of which: euro
28	*Otros residentes*	*7.5/8*	-	*28*	*Other resident sectors*
29	2e. Del cual: euros	7.5/9	-	29	2e. Of which: euro
30	**3. Valores distintos de acciones y participaciones**	**7.5/10**	**50 780**	30	**3. Securities other than shares**
31	3e. Del cual: euros	7.5/11	50 780	31	3e. Of which: euro
32	*IFM*	*7.6/3*	*999*	*32*	*MFIs*
33	3e. Del cual: euros	7.6/4	999	33	3e. Of which: euro
34	*Administraciones Públicas*	*7.6/6*	*49 781*	*34*	*General government*
35	3e. Del cual: euros	7.6/7	49 781	35	3e. Of which: euro
36	*Otros residentes*	*7.6/8*	-	*36*	*Other resident sectors*
37	3e. Del cual: euros	7.6/9	-	37	3e. Of which: euro
38	**4. Participaciones en FMM**	**7.5/12**	**-**	38	**4. Money market fund shares/units**
39	*IFM*	-	-	*39*	*MFIs*
40	4e. Del cual: euros	-	-	40	4e. Of which: euro
41	**5. Acciones y participaciones**	**7.5/13**	**802**	41	**5. Shares and other equity**
42	*IFM*	-	*802*	*42*	*MFIs*
43	*Otros residentes*	-	-	*43*	*Other resident sectors*
44	**C. RESTO DEL MUNDO**	**7.1/4**	**9 911**	44	**C. REST OF THE WORLD**
45	**2. Préstamos y créditos**	**7.11/3**	**154**	45	**2. Loans**
46	2e. Del cual: euros	7.11/4	-	46	2e. Of which: euro
47	**3. Valores distintos de acciones y participaciones**	**7.11/5**	**9 731**	47	**3. Securities other than shares**
48	3e. Del cual: euros	7.11/6	842	48	3e. Of which: euro
49	**5. Acciones y participaciones**	**7.11/7**	**25**	49	**5. Shares and other equity**
50	5e. Del cual: euros	-	-	50	5e. Of which: euro

February 2011 data *EUR millions*

7.C Balance sheet **7. BANCO DE ESPAÑA**

Véanse notas al final del capítulo./ *See notes at the end of the chapter.*

Datos referidos a Febrero de 2011 *Millones de euros*

		Serie en cuadro y columna/ *Time series in table and column*			
	ACTIVO (continuación)				**ASSETS (continued)**
51	**D. SIN CLASIFICAR**	**7.1/5**	**36 537**	**51**	**D. UNCLASSIFIED**
52	**1. Efectivo (todas las monedas)**	**7.1/10**	**0**	**52**	**1. Cash (all currencies)**
53	1e. Del cual: euros	-	0	53	1e. Of which: euro
54	**6. Activo fijo**	**7.1/11**	**263**	**54**	**6. Fixed assets**
55	**7. Otros activos**	**7.1/12**	**36 273**	**55**	**7. Remaining assets**
56	7e. Del cual: euros	-	-	56	7e. Of which: euro
57	7.1. Oro y derechos en oro	7.11/9	9 235	57	7.1. Gold & gold receivable
58	7.2. Tenencias de DEG	7.11/10	3 321	58	7.2. SDRs holdings
59	7.3. Posición de reserva y otros activos en el FMI	7.11/11	1 542	59	7.3. Reserve position in the IMF and other assets vis-a-vis IMF
60	7.4. Resto de activos	7.11/12	22 175	60	7.4. Rest of assets
61	**TOTAL ACTIVO.**	**7.1/1**	**194 265**	**61**	**TOTAL ASSETS**
62	**e. euros**	**7.1/13**	**148 923**	**62**	**e. euro**
63	**x. Monedas distintas del euro**	**7.1/14**	**23 167**	**63**	**x. Other currencies**
64	**n/c Sin clasificar**	**7.1/15**	**22 175**	**64**	**n/c Unclassified**
	PRO MEMORIA:				**PRO MEMORIA:**
65	Activos en euros frente al resto del mundo (46+48+50)	7.11/2	842	65	Claims on rest of the world in euro (46+48+50)
66	Activos en monedas distintas del euro frente a residentes en otros países de la zona euro (22-23+30-31+38-40)	7.5/14	0	66	Claims on residents in other euro area countries in foreign currencies (22-23+30-31+38-40)
67	Activos de reserva	16.25/1	23 410	67	Reserve assets
68	**TOTAL (65 a 67)**	**...**	**24 252**	**68**	**TOTAL (65 a 67)**

February 2011 data *EUR millions*

7.C Balance sheet **7. BANCO DE ESPAÑA**

Véanse notas al final del capítulo./ *See notes at the end of the chapter.*

Datos referidos a Febrero de 2011 *Millones de euros*

	PASIVO	Serie en cuadro y columna/ *Time series in table and column*			LIABILITIES
1	**A. RESIDENTES EN ESPAÑA**	**7.2/2**	**35 822**	1	**A. DOMESTIC**
2	**9. Depósitos**	**7.7/1**	**35 822**	2	**9. Deposits**
3	9e. Del cual: euros	7.7/2	35 821	3	9e. Of which: euro
4	*IFM*	*7.7/3*	*24 699*	*4*	*MFIs*
5	9e. Del cual: euros	7.7/4	24 699	5	9e. Of which in euro
6	*Administración Central*	*7.7/5*	*3 741*	*6*	*Central government*
7	9e. Del cual: euros	-	3 741	7	9e. Of which: euro
8	*Otras Administraciones Públicas*	*7.7/6*	*7 224*	*8*	*Other general government*
9	9e. Del cual: euros	7.7/9	7 224	9	9e. Of which: euro
10	*Otros residentes*	*7.7/7*	*158*	*10*	*Other resident sectors*
11	9e. Del cual: euros	7.8/2	157	11	9e. Of which: euro
12	**B. RESIDENTES EN OTROS PAÍSES DE LA ZONA DEL EURO**	**7.2/3**	**42 966**	12	**B. OTHER EURO AREA COUNTRIES**
13	**9. Depósitos**	**7.9/1**	**42 966**	13	**9. Deposits**
14	9e. Del cual: euros	7.9/2	42 966	14	9e. Of which: euro
15	*IFM*	*7.9/3*	*42 966*	*15*	*MFIs*
16	9e. Del cual: euros	7.9/4	42 966	16	9e. Of which: euro
17	*Administración Central*	*7.9/5*	*-*	*17*	*Central government*
18	9e. Del cual: euros	-	-	18	9e. Of which: euro
19	*Otras Administraciones Públicas*	*7.9/6*	*-*	*19*	*Other general government*
20	9e. Del cual: euros	7.9/9	-	20	9e. Of which: euro
21	*Otros residentes*	*7.9/7*	*-*	*21*	*Other resident sectors*
22	9e. Del cual: euros	7.10/2	-	22	9e. Of which: euro
23	**C. RESTO DEL MUNDO**	**7.2/4**	**394**	23	**C. REST OF THE WORLD**
24	**9. Depósitos**	**7.12/1**	**394**	24	**9. Deposits**
25	9e. Del cual: euros	7.12/2	393	25	9e. Of which: euro
26	**D. SIN CLASIFICAR**	**7.2/5**	**115 084**	26	**D. UNCLASSIFIED**
27	**8. Billetes y monedas (a)**	**7.2/6**	**93 160**	27	**8. Notes and coins (a)**
28	**11. Valores distintos de acciones y participaciones**	**7.2/10**	**-**	28	**11. Debt securities issued**
29	11e. Del cual: euros	-	-	29	11e. Of which: euro
30	**13. Capital y reservas**	**7.2/11**	**18 073**	30	**13. Capital and reserves**
31	**14. Otros pasivos**	**7.2/12**	**3 850**	31	**14. Remaining liabilities**
32	14e. Del cual: euros	7.12/7	-	32	14e. Of which: euro
33	14.1. Del cual: DEG asignados	7.12/8	3 215	33	14.1. Of which: Allocated SDRs
34	**TOTAL PASIVO.**	**7.2/1**	**194 265**	34	**TOTAL LIABILITIES**
35	**e euro**	**7.2/13**	**172 340**	35	**e euro**
36	**x Monedas distintas del euro**	**7.2/14**	**3 217**	36	**x Other currencies**
37	**s/c Sin clasificar**	**7.2/15**	**18 708**	37	**n/c Unclassified**

February 2011 data *EUR millions*

7.C Balance sheet **7. BANCO DE ESPAÑA**

Véanse notas al final del capítulo./ *See notes at the end of the chapter.*

7. BANCO DE ESPAÑA — 7.1 Activo: resumen

Millones de euros

		Total	Por residencia				Por instrumentos							Por monedas		
		=13 a 15 =6 a 12 1=2a5	Residentes en España (a) 2	Residentes en otros países de la zona euro(b) 3	Resto del mundo (c) 4	Rúbricas no clasif. por residencia del emisor 5=10a12	Préstamos y créditos 6	Valores distintos de acciones y partícipac. 7	Participacion. en FMM 8	Acciones y participaciones 9	Efectivo 10	Activo fijo 11	Otros activos no clasificados (c) 12	Euros 13	Monedas distintas del euro 14	Sin clasificar 15
05		126 993	51 555	54 621	9 076	11 742	60 654	54 096	-	502	1	204	11 537	105 974	16 949	4 070
06		140 158	39 794	76 075	11 986	12 303	60 716	66 658	-	480	1	210	12 092	119 517	15 691	4 950
07		177 554	90 783	63 513	11 907	11 350	84 629	81 086	-	489	0	230	11 120	156 921	15 248	5 385
08		211 483	121 588	65 896	10 465	13 534	111 215	86 246	-	487	1	236	13 298	181 708	22 972	6 803
09		219 804	122 981	62 737	9 228	24 859	100 834	93 398	-	714	0	240	24 619	186 973	19 270	13 561
10		204 887	103 201	56 056	10 190	35 440	70 748	97 851	-	849	0	255	35 185	160 419	23 621	20 847
09	*Sep*	205 974	111 739	62 838	9 062	22 335	91 276	91 656	-	707	0	240	22 095	175 898	17 988	12 089
	Oct	211 036	115 823	62 897	9 048	23 267	94 427	92 634	-	707	0	239	23 028	180 125	18 053	12 858
	Nov	207 991	112 183	62 422	9 035	24 351	90 078	92 855	-	707	0	241	24 110	176 010	18 593	13 387
	Dic	219 804	122 981	62 737	9 228	24 859	100 834	93 398	-	714	0	240	24 619	186 973	19 270	13 561
10	*Ene*	220 638	122 496	62 619	9 482	26 041	99 562	94 322	-	714	0	240	25 801	186 369	19 701	14 568
	Feb	224 645	125 535	62 138	9 746	27 226	101 308	95 397	-	714	1	240	26 985	188 928	20 504	15 213
	Mar	224 132	126 034	61 824	9 798	26 476	100 778	96 164	-	714	0	241	26 235	189 113	20 597	14 422
	Abr	228 074	127 648	61 040	9 928	29 458	101 066	96 837	-	714	0	244	29 214	189 945	21 327	16 802
	May	260 671	155 281	63 111	10 695	31 584	127 933	100 445	-	709	0	244	31 340	219 649	23 499	17 523
	Jun	280 348	182 681	55 567	10 652	31 448	154 177	94 014	-	709	0	244	31 203	239 399	23 936	17 013
	Jul	275 644	180 959	54 545	10 131	30 009	151 002	93 924	-	709	0	246	29 763	236 656	22 228	16 759
	Ago	256 411	158 923	54 490	10 433	32 565	128 220	94 917	-	709	0	247	32 317	214 567	23 309	18 535
	Sep	212 726	115 514	54 433	9 742	33 037	84 506	94 477	-	707	0	250	32 787	171 103	22 264	19 360
	Oct	209 849	110 474	55 225	9 805	34 345	78 470	96 327	-	707	0	252	34 093	166 857	22 369	20 623
	Nov	208 316	106 509	55 602	10 405	35 799	74 599	97 211	-	707	0	254	35 544	163 273	23 999	21 044
	Dic	204 887	103 201	56 056	10 190	35 440	70 748	97 851	-	849	0	255	35 185	160 419	23 621	20 847
11	*Ene*	197 489	95 561	56 504	9 998	35 426	62 597	98 617	-	849	0	254	35 171	153 226	22 741	21 522
	Feb P	194 265	91 451	56 367	9 911	36 537	57 889	98 991	-	849	0	263	36 273	148 923	23 167	22 175

Véanse notas al final del capítulo

7. BANCO DE ESPAÑA — 7.2 Pasivo: resumen

Millones de euros

		Total	Por residenia				Por instrumentos							Por monedas			Pro memoria: efectivo puesto en circulación por el Banco de España (e)
							Billetes y monedas			Depósitos	Valores distintos de acciones y participaciones	Capital y reservas	Otros pasivos no clasificados (b)				
		=13a 15 6+9a12= 1=2a5=	Residentes en España (a) 2	Residentes en otros países de la zona euro 3	Resto del mundo (b) 4	Rúbricas no clasificadas por residencia del tenedor 6+ 5=10a12	Total 6=7+8	Billetes (c) 7	Monedas (d) 8	9	10	11	12	Euros 13	Monedas distintas del euro 14	Sin clasificar 15	16
05		126 993	32 163	-	154	94 677	59 356	56 558	2 798	32 317	-	10 524	24 796	115 211	491	11 291	83 024
06		140 158	38 064	-	281	101 813	65 929	62 865	3 064	38 345	-	10 680	25 204	128 231	497	11 430	90 042
07		177 554	72 678	3 275	275	101 326	70 920	67 613	3 307	76 228	-	11 384	19 023	164 933	439	12 182	88 823
08		211 483	74 861	34 989	244	101 389	79 438	76 018	3 420	110 094	-	13 780	8 171	196 584	403	14 496	86 563
09		219 804	67 816	41 135	265	110 589	91 741	88 274	3 468	109 215	-	15 319	3 529	200 955	3 080	15 770	84 067
10		204 887	36 454	50 922	401	117 110	95 502	91 918	3 584	87 777	-	17 925	3 684	183 277	3 274	18 336	80 141
09	*Sep*	205 974	51 771	47 376	163	106 665	87 445	83 980	3 466	99 309	-	15 718	3 502	186 753	3 059	16 162	80 717
	Oct	211 036	62 051	41 211	310	107 464	87 913	84 451	3 462	103 572	-	15 951	3 599	191 484	3 039	16 513	80 470
	Nov	207 991	69 141	29 553	334	108 963	88 411	84 955	3 456	99 028	-	16 757	3 794	187 438	3 032	17 521	80 600
	Dic	219 804	67 816	41 135	265	110 589	91 741	88 274	3 468	109 215	-	15 319	3 529	200 955	3 080	15 770	84 067
10	*Ene*	220 638	73 757	37 405	519	108 958	89 247	85 771	3 476	111 681	-	15 842	3 869	200 926	3 148	16 564	80 561
	Feb	224 645	72 585	41 702	525	109 833	89 325	85 852	3 473	114 812	-	16 616	3 892	204 135	3 195	17 314	79 952
	Mar	224 132	69 391	43 305	367	111 069	90 716	87 250	3 466	113 063	-	16 452	3 901	203 777	3 187	17 167	82 239
	Abr	228 074	80 563	35 739	319	111 453	90 834	87 369	3 465	116 621	-	16 842	3 778	207 453	3 219	17 402	79 873
	May	260 671	67 833	78 141	328	114 370	91 637	88 151	3 486	146 301	-	18 467	4 265	237 936	3 368	19 366	80 261
	Jun	280 348	59 125	105 618	314	115 290	92 403	88 892	3 512	165 058	-	18 844	4 042	257 459	3 408	19 481	81 426
	Jul	275 644	57 745	102 066	375	115 457	93 367	89 825	3 542	160 187	-	17 904	4 185	253 552	3 298	18 794	81 881
	Ago	256 411	56 380	84 096	370	115 565	92 652	89 097	3 555	140 846	-	18 922	3 990	233 497	3 367	19 548	79 612
	Sep	212 726	38 661	59 130	347	114 587	92 601	89 033	3 568	98 139	-	18 377	3 609	190 738	3 225	18 763	78 717
	Oct	209 849	51 318	43 038	341	115 152	92 790	89 216	3 574	94 697	-	18 656	3 705	187 485	3 209	19 154	77 647
	Nov	208 316	48 701	42 955	233	116 426	92 972	89 408	3 564	91 889	-	19 461	3 993	184 859	3 321	20 135	77 366
	Dic	204 887	36 454	50 922	401	117 110	95 502	91 918	3 584	87 777	-	17 925	3 684	183 277	3 274	18 336	80 141
11	*Ene*	197 489	34 791	48 086	372	114 240	93 278	89 680	3 598	83 249	-	17 392	3 571	176 525	3 227	17 737	77 199
	Feb P	194 265	35 822	42 966	394	115 084	93 160	89 558	3 602	79 182	-	18 073	3 850	172 340	3 217	18 708	76 561

Véanse notas al final del capítulo

7.3 Activo. Residentes en España

Millones de euros

		Total	Préstamos y créditos								Valores distintos acciones y parti.		Partici-paciones en FMM	Acciones y partici-paciones
			Del cual		Del cual		Del cual		Del cual		Del cual			
			Total	Euros	IFM total	Euros	AAPP total	Euros	Otros sectores residen-tes total	Euros	Total (a)	Euros (a)		
		12+13+14 1=2+10+	2=4+6+8	3=5+7+9	4	5	6	7	8	9	10	11	12	13
05		51 555	40 376	39 910	32 397	31 931	7 979	7 979	-	-	11 135	11 135	-	44
06		39 794	29 510	29 282	22 094	21 866	7 416	7 416	-	-	10 262	10 262	-	23
07		90 783	79 343	77 206	73 511	71 374	5 832	5 832	-	-	11 414	11 414	-	26
08		121 588	106 766	97 826	101 517	92 577	5 249	5 249	-	-	14 798	14 798	-	25
09		122 981	95 903	95 903	91 238	91 238	4 665	4 665	-	-	27 053	27 053	-	25
10		103 201	65 820	65 820	61 550	61 550	4 082	4 082	187	187	37 359	37 359	-	22
09	*Sep*	111 739	86 319	86 285	81 653	81 619	4 665	4 665	-	-	25 402	25 402	-	19
	Oct	115 823	89 454	89 454	84 789	84 789	4 665	4 665	-	-	26 350	26 350	-	19
	Nov	112 183	85 126	85 126	80 460	80 460	4 665	4 665	-	-	27 038	27 038	-	19
	Dic	122 981	95 903	95 903	91 238	91 238	4 665	4 665	-	-	27 053	27 053	-	25
10	*Ene*	122 496	94 632	94 632	89 966	89 966	4 665	4 665	-	-	27 839	27 839	-	25
	Feb	125 535	96 328	96 328	91 663	91 663	4 665	4 665	-	-	29 182	29 182	-	25
	Mar	126 034	95 840	95 840	91 175	91 175	4 665	4 665	-	-	30 168	30 168	-	25
	Abr	127 648	96 121	96 121	92 039	92 039	4 082	4 082	-	-	31 502	31 502	-	25
	May	155 281	122 950	122 950	118 868	118 868	4 082	4 082	-	-	32 311	32 311	-	20
	Jun	182 681	149 221	149 221	144 953	144 953	4 082	4 082	186	186	33 440	33 440	-	20
	Jul	180 959	146 046	146 046	141 778	141 778	4 082	4 082	185	185	34 893	34 893	-	20
	Ago	158 923	123 257	123 257	118 992	118 992	4 082	4 082	184	184	35 646	35 646	-	20
	Sep	115 514	79 564	79 564	75 299	75 299	4 082	4 082	183	183	35 931	35 931	-	18
	Oct	110 474	73 538	73 538	69 272	69 272	4 082	4 082	183	183	36 918	36 918	-	18
	Nov	106 509	69 650	69 650	65 384	65 384	4 082	4 082	184	184	36 841	36 841	-	18
	Dic	103 201	65 820	65 820	61 550	61 550	4 082	4 082	187	187	37 359	37 359	-	22
11	*Ene*	95 561	57 606	57 606	53 338	53 338	4 082	4 082	186	186	37 933	37 933	-	22
	Feb P	91 451	52 949	52 949	48 681	48 681	4 082	4 082	185	185	38 480	38 480	-	22

Véanse notas al final del capítulo

7.4 Activo. Residentes en España: detalle de valores distintos de acciones y participaciones

Millones de euros

		Del cual		IFM			AAPP		Otros sectores residentes	
		Total	Euros	Del cual			Del cual		Del cual	
				Total	Euros	Hasta dos años	Total	Euros	Total	Euros
		1=3+6+8	2=4+7+9	3	4	5	6	7	8	9
05		11 135	11 135	889	889	-	10 246	10 246	-	-
06		10 262	10 262	1 729	1 729	-	8 533	8 533	-	-
07		11 414	11 414	1 554	1 554	-	9 153	9 153	707	707
08		14 798	14 798	2 218	2 218	76	11 674	11 674	906	906
09		27 053	27 053	8 014	8 014	142	15 130	15 130	3 908	3 908
10		37 359	37 359	14 582	14 582	-	18 440	18 440	4 338	4 338
09	*Sep*	25 402	25 402	7 527	7 527	143	14 448	14 448	3 427	3 427
	Oct	26 350	26 350	8 080	8 080	143	14 620	14 620	3 650	3 650
	Nov	27 038	27 038	8 151	8 151	142	15 221	15 221	3 666	3 666
	Dic	27 053	27 053	8 014	8 014	142	15 130	15 130	3 908	3 908
10	*Ene*	27 839	27 839	8 405	8 405	142	15 364	15 364	4 070	4 070
	Feb	29 182	29 182	8 992	8 992	141	16 019	16 019	4 171	4 171
	Mar	30 168	30 168	9 622	9 622	141	16 294	16 294	4 252	4 252
	Abr	31 502	31 502	11 670	11 670	141	15 585	15 585	4 247	4 247
	May	32 311	32 311	11 926	11 926	-	16 000	16 000	4 385	4 385
	Jun	33 440	33 440	12 721	12 721	-	16 395	16 395	4 324	4 324
	Jul	34 893	34 893	13 256	13 256	-	17 317	17 317	4 320	4 320
	Ago	35 646	35 646	13 480	13 480	-	17 830	17 830	4 336	4 336
	Sep	35 931	35 931	13 837	13 837	-	17 769	17 769	4 326	4 326
	Oct	36 918	36 918	14 261	14 261	-	18 311	18 311	4 346	4 346
	Nov	36 841	36 841	14 226	14 226	-	18 281	18 281	4 334	4 334
	Dic	37 359	37 359	14 582	14 582	-	18 440	18 440	4 338	4 338
11	*Ene*	37 933	37 933	14 651	14 651	-	18 920	18 920	4 362	4 362
	Feb P	38 480	38 480	14 818	14 818	-	19 291	19 291	4 371	4 371

7.5 Activo. Residentes en otros países de la zona euro

Millones de euros

	Total	Préstamos y créditos								Valores distintos acciones y partic.		Partici pacion. en FMM	Acciones y partici-paciones	Pro me-moria: activos en monedas distin-tas del euro
		Total	Del cual Euros	IFM total	Del cual Euros	AAPP total	Del cual Euros	Otros secto-res re-siden-tes	Del cual Euros	Total (a)	Del cual Euros (a)			
	2+10+ 1=12+13	2=4+6+8	3=5+7+9	4	5	6	7	8	9	10	11	12	13	14
05	54 621	18 922	17 057	18 922	17 057	-	-	-	-	35 267	35 267	-	433	1 865
06	76 075	30 332	29 383	30 332	29 383	-	-	-	-	45 310	45 310	-	433	949
07	63 513	4 793	4 351	4 793	4 351	-	-	-	-	58 283	58 283	-	438	442
08	65 896	4 352	4 351	4 352	4 351	-	-	-	-	61 106	61 106	-	438	0
09	62 737	4 785	4 785	4 785	4 785	-	-	-	-	57 288	57 288	-	663	0
10	56 056	4 786	4 786	4 786	4 786	-	-	-	-	50 469	50 469	-	802	0
09 *Sep*	62 838	4 790	4 790	4 790	4 790	-	-	-	-	57 385	57 385	-	663	0
Oct	62 897	4 805	4 805	4 805	4 805	-	-	-	-	57 429	57 429	-	663	0
Nov	62 422	4 787	4 787	4 787	4 787	-	-	-	-	56 971	56 971	-	663	0
Dic	62 737	4 785	4 785	4 785	4 785	-	-	-	-	57 288	57 288	-	663	0
10 *Ene*	62 619	4 785	4 785	4 785	4 785	-	-	-	-	57 171	57 171	-	663	0
Feb	62 138	4 785	4 785	4 785	4 785	-	-	-	-	56 690	56 690	-	663	0
Mar	61 824	4 785	4 785	4 785	4 785	-	-	-	-	56 376	56 376	-	663	0
Abr	61 040	4 785	4 785	4 785	4 785	-	-	-	-	55 592	55 592	-	663	0
May	63 111	4 785	4 785	4 785	4 785	-	-	-	-	57 662	57 662	-	663	0
Jun	55 567	4 785	4 785	4 785	4 785	-	-	-	-	50 119	50 119	-	663	0
Jul	54 545	4 785	4 785	4 785	4 785	-	-	-	-	49 096	49 096	-	663	0
Ago	54 490	4 785	4 785	4 785	4 785	-	-	-	-	49 042	49 042	-	663	0
Sep	54 433	4 785	4 785	4 785	4 785	-	-	-	-	48 984	48 984	-	663	0
Oct	55 225	4 786	4 786	4 786	4 786	-	-	-	-	49 775	49 775	-	663	0
Nov	55 602	4 786	4 786	4 786	4 786	-	-	-	-	50 153	50 153	-	663	0
Dic	56 056	4 786	4 786	4 786	4 786	-	-	-	-	50 469	50 469	-	802	0
11 *Ene*	56 504	4 786	4 786	4 786	4 786	-	-	-	-	50 917	50 917	-	802	0
Feb P	56 367	4 786	4 786	4 786	4 786	-	-	-	-	50 780	50 780	-	802	0

Véanse notas al final del capítulo

7. BANCO DE ESPAÑA

7.6 Activo. Residentes en otros países de la zona euro: detalle de valores distintos de acciones y participaciones

Millones de euros

	Total	Del cual Euros	IFM Total	IFM Del cual Euros	IFM Del cual Hasta dos años	AAPP Total	AAPP Del cual Euros	Otros sectores residentes Total	Otros sectores residentes Del cual Euros
	1=3+6+8	2=4+7+9	3	4	5	6	7	8	9
05	35 267	35 267	1 619	1 619	-	33 648	33 648	-	-
06	45 310	45 310	7 253	7 253	143	38 057	38 057	-	-
07	58 283	58 283	7 450	7 450	144	50 833	50 833	-	-
08	61 106	61 106	3 384	3 384	-	57 723	57 723	-	-
09	57 288	57 288	1 567	1 567	-	55 721	55 721	-	-
10	50 469	50 469	996	996	-	49 473	49 473	-	-
09 *Sep*	57 385	57 385	1 637	1 637	-	55 747	55 747	-	-
Oct	57 429	57 429	1 543	1 543	-	55 886	55 886	-	-
Nov	56 971	56 971	1 557	1 557	-	55 413	55 413	-	-
Dic	57 288	57 288	1 567	1 567	-	55 721	55 721	-	-
10 *Ene*	57 171	57 171	1 543	1 543	-	55 627	55 627	-	-
Feb	56 690	56 690	1 522	1 522	-	55 168	55 168	-	-
Mar	56 376	56 376	1 563	1 563	-	54 813	54 813	-	-
Abr	55 592	55 592	1 459	1 459	-	54 132	54 132	-	-
May	57 662	57 662	1 258	1 258	-	56 404	56 404	-	-
Jun	50 119	50 119	1 221	1 221	-	48 898	48 898	-	-
Jul	49 096	49 096	998	998	-	48 099	48 099	-	-
Ago	49 042	49 042	999	999	-	48 043	48 043	-	-
Sep	48 984	48 984	998	998	-	47 986	47 986	-	-
Oct	49 775	49 775	999	999	-	48 776	48 776	-	-
Nov	50 153	50 153	996	996	-	49 157	49 157	-	-
Dic	50 469	50 469	996	996	-	49 473	49 473	-	-
11 *Ene*	50 917	50 917	997	997	-	49 919	49 919	-	-
Feb P	50 780	50 780	999	999	-	49 781	49 781	-	-

7.7 Pasivo. Depósitos de los residentes en España: por sectores y detalle por instrumentos de los depósitos de OOAAPP

Millones de euros

	Por sectores							OOAAPP: depósitos por instrumentos						
	Total	Del cual Euros	IFM Total	IFM Del cual Euros	AAPP Administración Central	AAPP Otras Administraciones Públicas	Otros sectores residentes (a)	Total	Del cual Euros	A la vista	Del cual A plazo total	Del cual Hasta dos años	Con preaviso	Cesiones temporales
	1=3+5a7	2	3	4	5	6=8	7	10+11+ 8=13+14	9	10	11	12	13	14
05	32 163	32 159	16 531	16 531	3 757	9 521	2 354	9 521	9 521	9 521	-	-	-	-
06	38 064	38 062	20 559	20 559	4 388	10 669	2 448	10 669	10 669	10 669	-	-	-	-
07	72 678	72 676	52 321	52 321	4 194	13 837	2 326	13 837	13 837	13 837	-	-	-	-
08	74 861	74 860	54 315	54 315	7 081	11 690	1 776	11 690	11 690	11 690	-	-	-	-
09	67 816	67 815	35 089	35 089	14 422	16 811	1 493	16 811	16 811	16 811	-	-	-	-
10	36 454	36 453	26 964	26 964	3 633	5 704	153	5 704	5 704	5 704	-	-	-	-
09 *Sep*	51 771	51 770	23 058	23 058	8 751	18 235	1 727	18 235	18 235	18 235	-	-	-	-
Oct	62 051	62 050	20 913	20 913	18 004	21 187	1 947	21 187	21 187	21 187	-	-	-	-
Nov	69 141	69 140	23 259	23 259	21 247	22 911	1 725	22 911	22 911	22 911	-	-	-	-
Dic	67 816	67 815	35 089	35 089	14 422	16 811	1 493	16 811	16 811	16 811	-	-	-	-
10 *Ene*	73 757	73 756	37 919	37 919	15 184	18 906	1 747	18 906	18 906	18 906	-	-	-	-
Feb	72 585	72 584	38 116	38 116	13 835	18 919	1 714	18 919	18 919	18 919	-	-	-	-
Mar	69 391	69 390	36 951	36 951	13 745	17 192	1 502	17 192	17 192	17 192	-	-	-	-
Abr	80 563	80 562	47 860	47 860	13 675	17 550	1 478	17 550	17 550	17 550	-	-	-	-
May	67 833	67 832	33 717	33 717	13 867	18 716	1 534	18 716	18 716	18 716	-	-	-	-
Jun	59 125	59 124	27 149	27 149	13 008	17 522	1 446	17 522	17 522	17 522	-	-	-	-
Jul	57 745	57 744	37 766	37 766	10 459	8 470	1 050	8 470	8 470	8 470	-	-	-	-
Ago	56 380	56 379	39 571	39 571	10 502	5 250	1 056	5 250	5 250	5 250	-	-	-	-
Sep	38 661	38 660	19 979	19 979	10 447	7 209	1 026	7 209	7 209	7 209	-	-	-	-
Oct	51 318	51 317	29 027	29 027	12 362	9 640	289	9 640	9 640	9 640	-	-	-	-
Nov	48 701	48 700	25 694	25 694	9 361	13 419	227	13 419	13 419	13 419	-	-	-	-
Dic	36 454	36 453	26 964	26 964	3 633	5 704	153	5 704	5 704	5 704	-	-	-	-
11 *Ene*	34 791	34 790	25 723	25 723	3 279	5 665	123	5 665	5 665	5 665	-	-	-	-
Feb P	35 822	35 821	24 699	24 699	3 741	7 224	158	7 224	7 224	7 224	-	-	-	-

Véanse notas al final del capítulo

7.8 Pasivo. Depósitos de los residentes en España: detalle de otros sectores residentes

Millones de euros

	Total	Depósitos en euros						Depósitos en monedas distintas del euro					
		Total	A la vista	Del cual A plazo total	Del cual Hasta dos años	Con preaviso	Cesiones temporales	Total	A la vista	Del cual A plazo total	Del cual Hasta dos años	Con preaviso	Cesiones temporales
	1=2+8	2=3+4+6+7	3	4	5	6	7	9+10+ 8=12+13	9	10	11	12	13
05	2 354	2 350	2 350	-	-	-	-	4	4	-	-	-	-
06	2 448	2 446	2 446	-	-	-	-	2	2	-	-	-	-
07	2 326	2 325	2 325	-	-	-	-	1	1	-	-	-	-
08	1 776	1 774	1 774	-	-	-	-	1	1	-	-	-	-
09	1 493	1 493	1 493	-	-	-	-	1	1	-	-	-	-
10	153	152	152	-	-	-	-	1	1	-	-	-	-
09 *Sep*	1 727	1 726	1 726	-	-	-	-	1	1	-	-	-	-
Oct	1 947	1 946	1 946	-	-	-	-	1	1	-	-	-	-
Nov	1 725	1 724	1 724	-	-	-	-	1	1	-	-	-	-
Dic	1 493	1 493	1 493	-	-	-	-	1	1	-	-	-	-
10 *Ene*	1 747	1 746	1 746	-	-	-	-	1	1	-	-	-	-
Feb	1 714	1 713	1 713	-	-	-	-	1	1	-	-	-	-
Mar	1 502	1 500	1 500	-	-	-	-	1	1	-	-	-	-
Abr	1 478	1 477	1 477	-	-	-	-	1	1	-	-	-	-
May	1 534	1 532	1 532	-	-	-	-	1	1	-	-	-	-
Jun	1 446	1 445	1 445	-	-	-	-	1	1	-	-	-	-
Jul	1 050	1 049	1 049	-	-	-	-	1	1	-	-	-	-
Ago	1 056	1 055	1 055	-	-	-	-	1	1	-	-	-	-
Sep	1 026	1 025	1 025	-	-	-	-	1	1	-	-	-	-
Oct	289	288	288	-	-	-	-	1	1	-	-	-	-
Nov	227	226	226	-	-	-	-	1	1	-	-	-	-
Dic	153	152	152	-	-	-	-	1	1	-	-	-	-
11 *Ene*	123	122	122	-	-	-	-	1	1	-	-	-	-
Feb P	158	157	157	-	-	-	-	1	1	-	-	-	-

7.9 Pasivo. Depósitos de residentes en otros países de la zona euro: por sectores y detalle por instrumentos de los depósitos de OOAAPP

Millones de euros

		Por sectores							OOAAPP: depósitos por instrumentos						
		Total	Del cual Euros	IFMs Total	IFMs Del cual Euros	AAPP Administración Central	AAPP Otras Administraciones Públicas	Otros sectores residentes (a)	Total	Del cual Euros	A la vista	Del cual A plazo total	Del cual Hasta dos años	Con preaviso	Cesiones temporales
		1=3+5a7	2	3	4	5	6=8	7	10+11+ 8=13+14	9	10	11	12	13	14
05		-	-	-	-	-	-	-	-	-	-	-	-	-	-
06		-	-	-	-	-	-	-	-	-	-	-	-	-	-
07		3 275	3 275	3 275	3 275	-	-	-	-	-	-	-	-	-	-
08		34 989	34 989	34 989	34 989	-	-	-	-	-	-	-	-	-	-
09		41 135	41 135	41 135	41 135	-	-	-	-	-	-	-	-	-	-
10		50 922	50 922	50 922	50 922	-	-	-	-	-	-	-	-	-	-
09	*Sep*	47 376	47 376	47 376	47 376	-	-	-	-	-	-	-	-	-	-
	Oct	41 211	41 211	41 211	41 211	-	-	-	-	-	-	-	-	-	-
	Nov	29 553	29 553	29 553	29 553	-	-	-	-	-	-	-	-	-	-
	Dic	41 135	41 135	41 135	41 135	-	-	-	-	-	-	-	-	-	-
10	*Ene*	37 405	37 405	37 405	37 405	-	-	-	-	-	-	-	-	-	-
	Feb	41 702	41 702	41 702	41 702	-	-	-	-	-	-	-	-	-	-
	Mar	43 305	43 305	43 305	43 305	-	-	-	-	-	-	-	-	-	-
	Abr	35 739	35 739	35 739	35 739	-	-	-	-	-	-	-	-	-	-
	May	78 141	78 141	78 141	78 141	-	-	-	-	-	-	-	-	-	-
	Jun	105 618	105 618	105 618	105 618	-	-	-	-	-	-	-	-	-	-
	Jul	102 066	102 066	102 066	102 066	-	-	-	-	-	-	-	-	-	-
	Ago	84 096	84 096	84 096	84 096	-	-	-	-	-	-	-	-	-	-
	Sep	59 130	59 130	59 130	59 130	-	-	-	-	-	-	-	-	-	-
	Oct	43 038	43 038	43 038	43 038	-	-	-	-	-	-	-	-	-	-
	Nov	42 955	42 955	42 955	42 955	-	-	-	-	-	-	-	-	-	-
	Dic	50 922	50 922	50 922	50 922	-	-	-	-	-	-	-	-	-	-
11	*Ene*	48 086	48 086	48 086	48 086	-	-	-	-	-	-	-	-	-	-
	Feb P	42 966	42 966	42 966	42 966	-	-	-	-	-	-	-	-	-	-

Véanse notas al final del capítulo

7.10 Pasivo. Depósitos de residentes en otros países de la zona euro: detalle de otros sectores residentes

Millones de euros

		Total	Depósitos en euros						Depósitos en monedas distintas del euro					
			Total	A la vista	Del cual A plazo total	Del cual Hasta dos años	Con preaviso	Cesiones temporales	Total	A la vista	Del cual A plazo total	Del cual Hasta dos años	Con preaviso	Cesiones temporales
		1=2+8	3+ 2=+4+6+7	3	4	5	6	7	9+10+ 8=+12+13	9	10	11	12	13
05		-	-	-	-	-	-	-	-	-	-	-	-	-
06		-	-	-	-	-	-	-	-	-	-	-	-	-
07		-	-	-	-	-	-	-	-	-	-	-	-	-
08		-	-	-	-	-	-	-	-	-	-	-	-	-
09		-	-	-	-	-	-	-	-	-	-	-	-	-
10		-	-	-	-	-	-	-	-	-	-	-	-	-
09	*Sep*	-	-	-	-	-	-	-	-	-	-	-	-	-
	Oct	-	-	-	-	-	-	-	-	-	-	-	-	-
	Nov	-	-	-	-	-	-	-	-	-	-	-	-	-
	Dic	-	-	-	-	-	-	-	-	-	-	-	-	-
10	*Ene*	-	-	-	-	-	-	-	-	-	-	-	-	-
	Feb	-	-	-	-	-	-	-	-	-	-	-	-	-
	Mar	-	-	-	-	-	-	-	-	-	-	-	-	-
	Abr	-	-	-	-	-	-	-	-	-	-	-	-	-
	May	-	-	-	-	-	-	-	-	-	-	-	-	-
	Jun	-	-	-	-	-	-	-	-	-	-	-	-	-
	Jul	-	-	-	-	-	-	-	-	-	-	-	-	-
	Ago	-	-	-	-	-	-	-	-	-	-	-	-	-
	Sep	-	-	-	-	-	-	-	-	-	-	-	-	-
	Oct	-	-	-	-	-	-	-	-	-	-	-	-	-
	Nov	-	-	-	-	-	-	-	-	-	-	-	-	-
	Dic	-	-	-	-	-	-	-	-	-	-	-	-	-
11	*Ene*	-	-	-	-	-	-	-	-	-	-	-	-	-
	Feb P	-	-	-	-	-	-	-	-	-	-	-	-	-

7.11 Activo. Resto del mundo y detalle de otros activos

Millones de euros

	Resto del mundo							Detalle de otros activos				
	Total	Del cual Euros	Préstamos y créditos Total	Del cual Euros	Valores distintos de acc. y participaciones Total	Del cual Euros	Acciones y participaciones	Total	Oro y derechos en oro	Tenencias de DEG	Posición de reserva y otros activos frente al FMI	Resto de activos
	1=3+5+7	2	3	4	5	6	7	8=9 a 12	9	10	11	12
05	9 076	1 926	1 356	-	7 694	1 926	25	11 537	6 400	281	786	4 070
06	11 986	4 615	875	-	11 086	4 615	25	12 092	6 467	254	420	4 950
07	11 907	4 973	493	-	11 390	4 973	25	11 120	5 145	251	339	5 385
08	10 465	2 929	97	-	10 343	2 929	25	13 298	5 627	160	708	6 803
09	9 228	1 015	145	-	9 057	1 015	25	24 619	6 938	3 221	898	13 561
10	10 190	907	142	-	10 023	907	25	35 185	9 555	3 394	1 388	20 847
09 *Sep*	9 062	1 115	167	-	8 869	1 115	25	22 095	6 191	2 784	1 031	12 089
Oct	9 048	1 165	169	-	8 854	1 165	25	23 028	6 379	2 766	1 025	12 858
Nov	9 035	1 165	164	-	8 846	1 165	25	24 110	7 083	2 760	879	13 387
Dic	9 228	1 015	145	-	9 057	1 015	25	24 619	6 938	3 221	898	13 561
10 *Ene*	9 482	1 015	145	-	9 313	1 015	25	25 801	7 020	3 294	918	14 568
Feb	9 746	1 014	196	-	9 525	1 014	25	26 985	7 396	3 344	1 032	15 213
Mar	9 798	1 014	153	-	9 620	1 014	25	26 235	7 452	3 331	1 030	14 422
Abr	9 928	1 014	160	-	9 743	1 014	25	29 214	8 034	3 359	1 020	16 802
May	10 695	1 013	198	-	10 471	1 013	25	31 340	8 839	3 508	1 470	17 523
Jun	10 652	906	171	-	10 456	906	25	31 203	9 153	3 536	1 502	17 013
Jul	10 131	906	171	-	9 934	906	25	29 763	8 130	3 410	1 464	16 759
Ago	10 433	907	178	-	10 230	907	25	32 317	8 865	3 465	1 454	18 535
Sep	9 742	907	156	-	9 561	907	25	32 787	8 697	3 319	1 412	19 360
Oct	9 805	907	146	-	9 634	907	25	34 093	8 766	3 299	1 405	20 623
Nov	10 405	907	163	-	10 217	907	25	35 544	9 632	3 415	1 454	21 044
Dic	10 190	907	142	-	10 023	907	25	35 185	9 555	3 394	1 388	20 847
11 *Ene*	9 998	907	205	-	9 768	907	25	35 171	8 762	3 342	1 545	21 522
Feb P	9 911	842	154	-	9 731	842	25	36 273	9 235	3 321	1 542	22 175

7.12 Pasivo. Resto del mundo y detalle de otros pasivos

Millones de euros

	Resto del mundo: depósitos					Detalle de otros pasivos		
	Total	Del cual Euros	Vista, a plazo y con preaviso	Del cual Euros	Cesiones temporales	Total	Del cual Euros	Del cual DEG asignados
	1=3+5	2	3	4	5	6	7	8
05	154	28	154	28	-	24 796	23 668	362
06	281	127	281	127	-	25 204	24 114	341
07	275	158	275	158	-	19 023	17 904	321
08	244	172	244	172	-	8 171	7 125	330
09	265	264	265	264	-	3 529	-	3 078
10	401	400	401	400	-	3 684	-	3 272
09 *Sep*	163	162	163	162	-	3 502	-	3 057
Oct	310	309	310	309	-	3 599	-	3 038
Nov	334	333	334	333	-	3 794	-	3 031
Dic	265	264	265	264	-	3 529	-	3 078
10 *Ene*	519	519	519	519	-	3 869	-	3 147
Feb	525	524	525	524	-	3 892	-	3 193
Mar	367	367	367	367	-	3 901	-	3 185
Abr	319	318	319	318	-	3 778	-	3 217
May	328	327	328	327	-	4 265	-	3 366
Jun	314	313	314	313	-	4 042	-	3 406
Jul	375	375	375	375	-	4 185	-	3 296
Ago	370	369	370	369	-	3 990	-	3 365
Sep	347	346	347	346	-	3 609	-	3 223
Oct	341	340	341	340	-	3 705	-	3 207
Nov	233	232	233	232	-	3 993	-	3 319
Dic	401	400	401	400	-	3 684	-	3 272
11 *Ene*	372	371	372	371	-	3 571	-	3 226
Feb P	394	393	394	393	-	3 850	-	3 215

Véanse notas al final del capítulo

7. BANCO DE ESPAÑA

7.13 Balance
Resumen por sectores

NEDD/SDDS(a) — *Millones de euros*

		Total activo= Total pasivo	Activo								Pasivo							Promemoria:	
			Residentes en la zona euro					Resto del mundo	Rúbricas no clasificadas por residencia del emisor		Residentes en la zona euro					Resto del mundo	Rúbricas no clasificadas por residencia del emisor	Efectivo en circulación	Depósitos de IFM residentes en España en euros
			Total	Administr. Públicas	No AAPP						Total	Administraciones Públicas	No AAPP						
					Total	IFM	OSR						Total	IFM	Otros sect. resid				
		1	2	3	4	5	6	7	8		9	10	11	12	13	14	15	16	17
04		112 315	92 834	36 587	56 247	56 195	52	8 782	10 700		29 001	13 973	15 028	13 091	1 937	46	83 269	52 701	13 091
05		126 993	106 176	51 873	54 303	54 259	44	9 076	11 742		32 163	13 278	18 885	16 531	2 354	154	94 677	59 356	16 531
06		140 158	115 869	54 006	61 863	61 840	23	11 986	12 303		38 064	15 057	23 006	20 559	2 448	281	101 813	65 929	20 559
07		177 554	154 297	65 819	88 478	87 745	733	11 907	11 350		75 953	18 030	57 922	55 596	2 326	275	101 326	70 920	52 321
08		211 483	187 484	74 646	112 838	111 908	930	10 465	13 534		109 850	18 771	91 079	89 304	1 776	244	101 389	79 438	54 315
09		219 804	185 718	75 517	110 201	106 267	3 934	9 228	24 859		108 950	31 233	77 717	76 224	1 493	265	110 589	91 741	35 089
09	*Dic*	219 804	185 718	75 517	110 201	106 267	3 934	9 228	24 859		108 950	31 233	77 717	76 224	1 493	265	110 589	91 741	35 089
10	*Ene*	220 638	185 115	75 657	109 458	105 363	4 095	9 482	26 041		111 161	34 091	77 071	75 324	1 747	519	108 958	89 247	37 919
	Feb	224 645	187 674	75 853	111 821	107 625	4 196	9 746	27 226		114 288	32 754	81 533	79 819	1 714	525	109 833	89 325	38 116
	Mar	224 132	187 858	75 773	112 085	107 808	4 278	9 798	26 476		112 696	30 938	81 758	80 257	1 502	367	111 069	90 716	36 951
	Abr	228 074	188 688	73 799	114 889	110 616	4 273	9 928	29 458		116 302	31 226	85 077	83 599	1 478	319	111 453	90 834	47 860
	May	260 671	218 392	76 486	141 906	137 501	4 406	10 695	31 584		145 973	32 582	113 391	111 857	1 534	328	114 370	91 637	33 717
	Jun	280 348	238 248	69 375	168 873	164 343	4 530	10 652	31 448		164 743	30 530	134 213	132 767	1 446	314	115 290	92 403	27 149
	Jul	275 644	235 504	69 498	166 006	161 480	4 526	10 131	30 009		159 811	18 929	140 882	139 832	1 050	375	115 457	93 367	37 766
	Ago	256 411	213 414	69 954	143 459	138 920	4 540	10 433	32 565		140 476	15 752	124 724	123 668	1 056	370	115 565	92 652	39 571
	Sep	212 726	169 947	69 836	100 110	95 583	4 528	9 742	33 037		97 792	17 656	80 136	79 110	1 026	347	114 587	92 601	19 979
	Oct	209 849	165 698	71 169	94 530	89 982	4 548	9 805	34 345		94 356	22 002	72 354	72 065	289	341	115 152	92 790	29 027
	Nov	208 316	162 112	71 520	90 592	86 055	4 536	10 405	35 799		91 656	22 780	68 876	68 649	227	233	116 426	92 972	25 694
	Dic	204 887	159 257	71 995	87 263	82 715	4 547	10 190	35 440		87 376	9 337	78 040	77 887	153	401	117 110	95 502	26 964
11	*Ene* P	197 489	152 065	72 921	79 144	74 573	4 570	9 998	35 426		82 878	8 944	73 934	73 810	124	372	114 240	93 278	25 723
	Feb A	194 265	147 818	73 154	74 664	70 085	4 578	9 911	36 537		78 787	10 965	67 822	67 664	158	394	115 084	93 160	24 699

Véanse notas al final del capítulo

7. BANCO DE ESPAÑA

7.16 Billetes distribuidos menos billetes retirados por el Banco de España y billetes denominados en pesetas no retornados. Detalle por denominación de los billetes de euro (a)

Importe (en millones de euros) y número (en millones de billetes)

		Billetes de euro															Pro memoria: Billetes de pesetas no retornados Importe
		Total Importe (b)	De 500 euro		De 200 euro		De 100 euro		De 50 euro		De 20 euro		De 10 euro		De 5 euro		
			Importe	Número	Importe	Número	Importe	Número	Importe	Número	Importe	Número	Importe	Número	Importe	Número	
		2+4 +6+8+10+ 12+14	2	3	4	5	6	7	8	9	10	11	12	13	14	15	16
05		80 226	47 367	95	3 988	20	8 728	87	23 320	466	-2 569	-128	-853	-85	246	49	1 034
06		86 979	55 907	112	4 014	20	7 963	80	25 362	507	-4 792	-240	-1 661	-166	184	37	997
07		85 517	56 759	114	4 189	21	7 377	74	26 936	539	-7 222	-361	-2 636	-264	114	23	970
08		83 144	56 243	112	4 341	22	6 738	67	29 239	585	-9 839	-492	-3 596	-360	18	4	945
09		80 600	54 385	109	4 107	21	6 314	63	32 419	648	-12 125	-606	-4 434	-443	-66	-13	926
10		76 558	52 244	104	3 779	19	5 748	57	34 910	698	-14 645	-732	-5 339	-534	-139	-28	909
09	*Sep*	77 252	54 345	109	4 105	21	6 084	61	29 456	589	-12 235	-612	-4 423	-442	-81	-16	930
	Oct	77 007	54 302	109	4 097	20	6 056	61	29 606	592	-12 453	-623	-4 502	-450	-98	-20	929
	Nov	77 144	54 223	108	4 088	20	6 078	61	29 949	599	-12 580	-629	-4 523	-452	-91	-18	927
	Dic	80 600	54 385	109	4 107	21	6 314	63	32 419	648	-12 125	-606	-4 434	-443	-66	-13	926
10	*Ene*	77 085	53 957	108	4 045	20	6 093	61	30 611	612	-12 888	-644	-4 637	-464	-96	-19	925
	Feb	76 479	53 780	108	4 019	20	6 043	60	30 548	611	-13 091	-655	-4 709	-471	-111	-22	923
	Mar	78 773	53 747	107	4 010	20	6 093	61	32 357	647	-12 702	-635	-4 635	-464	-96	-19	921
	Abr	76 408	53 437	107	3 964	20	5 966	60	31 265	625	-13 303	-665	-4 802	-480	-119	-24	919
	May	76 775	53 395	107	3 961	20	5 998	60	31 833	637	-13 439	-672	-4 854	-485	-119	-24	918
	Jun	77 914	53 369	107	3 968	20	6 091	61	32 972	659	-13 475	-674	-4 893	-489	-118	-24	916
	Jul	78 339	53 095	106	3 940	20	6 082	61	33 956	679	-13 628	-681	-4 991	-499	-115	-23	915
	Ago	76 056	52 600	105	3 864	19	5 808	58	33 208	664	-14 150	-708	-5 146	-515	-128	-26	914
	Sep	75 149	52 406	105	3 819	19	5 704	57	33 025	660	-14 427	-721	-5 240	-524	-139	-28	913
	Oct	74 073	52 187	104	3 783	19	5 588	56	32 741	655	-14 726	-736	-5 334	-533	-165	-33	911
	Nov	73 802	52 054	104	3 758	19	5 559	56	32 858	657	-14 889	-744	-5 376	-538	-162	-32	910
	Dic	76 558	52 244	104	3 779	19	5 748	57	34 910	698	-14 645	-732	-5 339	-534	-139	-28	909
11	*Ene*	73 601	51 877	104	3 706	19	5 533	55	33 434	669	-15 272	-764	-5 507	-551	-170	-34	908
	Feb P	72 959	51 671	103	3 673	18	5 455	55	33 386	668	-15 461	-773	-5 582	-558	-184	-37	907

Véanse notas al final del capítulo

7.17 Monedas denominadas en euro puestas en circulación por el Banco de España y monedas denominadas en pesetas no retornadas. Detalle por denominación de las monedas de euro

Importe (en millones de euros) y número (en millones de monedas)

		Monedas de euro																Pro Memoria: Monedas en pesetas no retornadas Importe
		Importe (a)	De 2 euro		De 1 euro	De 50 céntimos		De 20 céntimos		De 10 céntimos		De 5 céntimos		De 2 céntimos		De 1 céntimo		
			Importe	Número	Importe	Importe	Número	Importe	Número	Importe	Número	Importe	Número	Importe	Número	Importe	Número	
		13+15 7+9+11+ 2+4+5	2	3	4	5	6	7	8	9	10	11	12	13	14	15	16	17
05		2 798	773	387	1 181	325	650	200	999	167	1 666	92	1 830	38	1 875	23	2 295	829
06		3 064	827	414	1 328	337	674	216	1 080	182	1 825	105	2 103	42	2 098	26	2 627	825
07		3 307	896	448	1 443	346	692	232	1 159	196	1 964	117	2 341	46	2 312	29	2 940	822
08		3 420	914	457	1 499	350	699	239	1 194	209	2 086	128	2 569	50	2 481	32	3 214	819
09		3 468	915	458	1 532	347	693	240	1 200	211	2 106	135	2 692	53	2 640	35	3 539	816
10		3 584	945	472	1 585	353	706	249	1 247	215	2 150	141	2 825	56	2 797	39	3 854	813
09	*Sep*	3 466	920	460	1 525	349	699	241	1 203	210	2 104	133	2 668	52	2 608	34	3 447	817
	Oct	3 462	915	457	1 527	348	696	240	1 201	211	2 110	134	2 679	52	2 610	35	3 480	817
	Nov	3 456	910	455	1 528	346	692	240	1 198	210	2 104	134	2 682	52	2 624	35	3 497	817
	Dic	3 468	915	458	1 532	347	693	240	1 200	211	2 106	135	2 692	53	2 640	35	3 539	816
10	*Ene*	3 476	918	459	1 536	346	693	241	1 205	211	2 107	135	2 703	53	2 649	36	3 555	816
	Feb	3 473	918	459	1 535	345	690	240	1 202	210	2 104	135	2 705	53	2 658	36	3 572	816
	Mar	3 466	919	459	1 530	343	685	240	1 201	210	2 098	136	2 711	53	2 671	36	3 596	815
	Abr	3 465	918	459	1 529	342	683	241	1 203	210	2 100	136	2 722	54	2 682	36	3 618	815
	May	3 486	921	461	1 542	344	687	241	1 207	210	2 099	137	2 739	54	2 697	37	3 664	815
	Jun	3 512	937	468	1 547	346	691	243	1 215	211	2 106	138	2 750	54	2 710	37	3 693	815
	Jul	3 542	944	472	1 562	349	698	245	1 227	211	2 113	139	2 776	55	2 731	37	3 732	814
	Ago	3 555	947	473	1 570	350	699	246	1 230	212	2 119	139	2 784	55	2 741	37	3 749	814
	Sep	3 568	948	474	1 576	352	704	247	1 237	213	2 129	140	2 792	55	2 757	38	3 775	814
	Oct	3 574	944	472	1 580	353	706	249	1 243	214	2 142	140	2 800	55	2 771	38	3 805	814
	Nov	3 564	937	469	1 578	352	704	248	1 241	214	2 143	140	2 805	56	2 780	38	3 826	813
	Dic	3 584	945	472	1 585	353	706	249	1 247	215	2 150	141	2 825	56	2 797	39	3 854	813
11	*Ene*	3 598	947	474	1 594	355	709	250	1 248	215	2 153	142	2 834	56	2 807	39	3 883	813
	Feb P	3 602	949	475	1 596	353	705	250	1 249	216	2 162	142	2 850	57	2 829	39	3 906	813

Véanse notas al final del capítulo

NOTAS A LOS CUADROS DEL CAPÍTULO 7. BANCO DE ESPAÑA

Cuadro 7.C

a. Véanse notas al cuadro 7.2, columnas 6 a 8.

Cuadro 7.1

a. Véanse detalles en los cuadros 7.3 y 7.4.
b. Véase detalle en el cuadro 7.5.
c. Véase detalle en el cuadro 7.11.

Cuadro 7.2

a. Véanse detalles en los cuadros 7.7 y 7.8.
b. Véanse detalles en el cuadro 7.12.
c. Desde enero de 2002 incluye el porcentaje del total de billetes de euro en circulación que se asigna al Banco de España de acuerdo con el sistema contable establecido en el Eurosistema (véase nota al balance de situación resumido que figura al final de este Boletín), además de los billetes de peseta no retornados. A partir de enero de 2003 recoge, únicamente, el importe de los billetes asignados por el Eurosistema.
d. A partir de enero de 2003 recoge, únicamente, el importe de las monedas de euro.
e. Comprende los billetes y las monedas realmente puestos en circulación por el Banco de España. Véanse cuadros 7.14 a 7.17.

Cuadro 7.3

a. Véase detalle en el cuadro 7.4.

Cuadro 7.5

a. Véase detalle en el cuadro 7.6.

Cuadro 7.7

a. Véase detalle en el cuadro 7.8.

Cuadro 7.9

a. Véase detalle en el cuadro 7.10.

Cuadro 7.12

a. Hasta diciembre de 1998 el importe de las Cesiones temporales está en la columna 3, por carecer de información desglosada.

Cuadro 7.13

a. El diseño de este balance, alternativo al que figura en los cuadros 7.1 y 7.2, se corresponde con lo establecido en las Normas Especiales de Distribución de Datos (NEDD) del FMI.

Cuadro 7.16

a. Los billetes denominados en euro distribuidos por el Banco de España difieren del porcentaje del total de billetes de euro en circulación que le corresponde al Banco de España de acuerdo con las normas de asignación de billetes en el Eurosistema (véanse el cuadro 7.2 y la nota al balance de situación resumido que figura al final de este Boletín).
b. Desde enero de 2003, este total de billetes de euro, más el total de monedas de euro puestas en circulación por el Banco de España (cuadro 7.17, columna 1), componen el efectivo puesto en circulación por el Banco de España (cuadro 7.2, columna 16). Hasta diciembre de 2002, el total de billetes de euro, más el total de monedas de euro puestas en circulación, más los billetes y monedas de peseta no retornados (cuadros 7.16, columna 16, y 7.17, columna 17), constituyen el efectivo puesto en circulación por el Banco de España.

Cuadro 7.17

a. Desde enero de 2003, este total de monedas de euro, más el total de billetes puestos en circulación por el Banco de España (cuadro 7.16, columna 1), componen el efectivo puesto en circulación por el Banco de España (cuadro 7.2, columna16). Hasta diciembre de 2002, el total de billetes de euro, más el total de monedas de euro puestas en circulación, más los billetes y monedas de peseta no retornados (cuadros 7.16, columna 16, y 7.17, columna 17), constituyen el efectivo puesto en circulación por el Banco de España.

8 OTRAS INSTITUCIONES FINANCIERAS MONETARIAS
(Información obtenida de los estados de la zona del euro)
OTHER MONETARY FINANCIAL INSTITUTIONS
(Data from euro area returns)

Modificaciones introducidas en las series a partir de junio 2005

Este capítulo incluye las Entidades de crédito (junto con los Fondos del Mercado Monetario), aunque con una presentación alternativa a la del capítulo 4. Sus cuadros se basan en la norma septuagésima primera y el anejo VII de la CBE 4/2004 (de adaptación a las entidades de crédito de las NIIF), aprobada el 22.12.04, norma referida a los requerimientos estadísticos de la UEM. Estos estados, si bien no se han modificado sustancialmente, han quedado afectados por las nuevas normas contables. Por ello, aunque los cuadros continúan actualizándose, se han producido algunos cambios, como consecuencia de la entrada en vigor de la nueva Circular. Los más relevantes son: a) las cuentas de ahorro, hasta mayo de 2005 clasificadas como depósitos con preaviso a menos de tres meses (columna 12 del cuadro 8.44 y columnas 6 y 12 del cuadro 8.9, entre otras), que pasan a incluirse a partir de ahora dentro de los depósitos a la vista (columna 9 del cuadro 8.44 y columnas 3 y 9 del cuadro 8.9, entre otras). Este cambio se refleja en los cuadros de tipos de interés de estos instrumentos —cuadros 9 y 15 del capítulo 19, relativo a los tipos de interés de las entidades de crédito—; y b) la vuelta al balance de alguno de los activos titulizados que había causado baja en aplicación de las normas en vigor hasta la promulgación y entrada en vigor de la CBE 4/2004. Este cambio ha originado un aumento excepcional del saldo de crédito (columna 6 del cuadro 8.41 y columna 6 del cuadro 8.2, entre otras) y en los depósitos a plazo (columna 6 del cuadro 8.42 y columna 6 del cuadro 8.3, entre otras).

Changes made to the series from June 2005

This chapter includes credit institutions (along with money market funds), although with an alternative presentation to that of Chapter 4. Its tables are based on Rule seventy-one and Annex VII of CBE 4/4004 (to apply IFRS to credit institutions), approved on 22 December 2004, which refer to the EMU statistical requirements. Although the returns have not been changed significantly, they have been affected by the new accounting rules. Accordingly, although these tables continue to be updated, there have been some changes as a consequence of the entry into force of the new Circular. The most relevant are: a) savings accounts, classified until May 2005 as deposits redeemable at notice up to three months (column 12 of Table 8.44 and columns 6 and 12 of Table 8.9, among others), are now included within overnight deposits (column 9 of Table 8.44 and columns 3 and 9 of Table 8.9, among others). This change is reflected in the tables of the interest rates of these instruments (Tables 9 and 15 of Chapter 19 relating to the interest rates of credit institutions); and b) the return to the balance sheet of some of the securitised assets that had been removed from the balance sheet in application of the rules in force until the approval and entry into force of CBE 4/2004. This change has led to an exceptional increase in the amount of credit (column 6 of Table 8.41 and column 6 of Table 8.2, among others) and in time deposits (column 6 of Table 8.42 and column 6 of Table 8.3, among others).

Nota general: Muchas columnas tienen desarrollo en un cuadro posterior, circunstancia que se indica al pie de cada uno de los cuadros. Algunos de los cuadros de desarrollo solo se publican en la versión electrónica de este boletín que se difunde en www.bde.es.

General note: *Many columns are broken down in subsequent tables, as indicated at the foot of each table. Some of the breakdown tables are only included in the electronic versión of this publication, which is available at www.bde.es.*

Datos referidos a Febrero de 2011

Millones de euros

	ACTIVO	Serie en cuadro y columna/ *Time series in table and column*	Otras instituciones financieras monetarias/ *Other monetary financial institutions* A=B+C	Entidades de crédito (Cuadro 8.D)/ *Credit institutions Table 8.D)* B	Fondos del mercado monetario (a)/ *Money markets funds (a)* C		ASSETS
1	**A. RESIDENTES EN ESPAÑA**	**8.2/2**	**2 777 392**	**2 770 645**	**6 747**	1	**A. DOMESTIC**
2	**2. Préstamos y créditos**	**8.4/2**	**2 151 455**	**2 147 738**	**3 717**	2	**2. Loans**
3	2e. Del cual: euros	8.4/3	2 129 372	2 125 655	3 717	3	2e. Of which: euro
4	*IFM*	*8.4/4*	*238 045*	*234 390*	*3 655*	*4*	*MFIs*
5	2e. Del cual: euros	8.4/5	235 043	231 389	3 655	5	2e. Of which: euro
6	*Administraciones Públicas*	*8.4/6*	*82 648*	*82 648*	-	*6*	*General government*
7	2e. Del cual: euros	8.4/7	82 648	82 648	-	7	2e. Of which: euro
8	*Otros residentes*	*8.4/8*	*1 830 763*	*1 830 700*	*63*	*8*	*Other resident sectors*
9	2e. Del cual: euros	8.4/9	1 811 681	1 811 618	63	9	2e. Of which: euro
10	**3. Valores distintos de acciones y participaciones**	**8.4/10**	**522 142**	**519 113**	**3 029**	**10**	**3. Securities other than shares**
11	3e. Del cual: euros	8.4/11	517 532	514 503	3 029	11	3e. Of which: euro
12	*IFM*	*8.5/3*	*66 348*	*65 311*	*1 037*	*12*	*MFIs*
13	3e. Euros	8.5/4	65 945	64 909	1 037	13	3e. euro
14	Del cual: hasta dos años	-	18 306	17 634	672	14	Of which: up to 2 years
15	3x. Monedas distintas del euro.	-	402	402	-	15	3x. Non-MU currencies
16	Del cual: hasta dos años	-	-	-	-	16	Of which: up to 2 years
17	*Administraciones Públicas*	*8.5/6*	*159 777*	*158 005*	*1 773*	*17*	*General government*
18	3e. Del cual: euros	8.5/7	159 636	157 863	1 773	18	3e. Of which: euro
19	*Otros residentes*	*8.5/8*	*296 017*	*295 797*	*220*	*19*	*Other residents*
20	3e. Del cual: euros	8.5/9	291 951	291 731	220	20	3e. Of which: euro
21	**4. Participaciones en FMM**	**8.4/12**	**0**	**0**	**-**	**21**	**4. Money market fund shares/units**
22	*IFM*	-	*0*	*0*	-	*22*	*MFIs*
23	4e. Del cual: euros	-	0	0	-	23	4e. Of which euro
24	**5. Acciones y participaciones**	**8.4/13**	**103 794**	**103 794**	**-**	**18**	**5. Shares and other equity**
25	*IFM*	-	*16 608*	*16 608*	-	*25*	*MFIs*
26	*Otros residentes*	-	*87 186*	*87 186*	-	*26*	*Other resident sectors*
27	**B. RESIDENTES EN OTROS PAISES DE LA ZONA DEL EURO**	**8.2/3**	**169 059**	**168 192**	**867**	**27**	**B. OTHER EURO AREA COUNTRIES**
28	**2. Préstamos y créditos**	**8.6/2**	**110 700**	**110 685**	**15**	**28**	**2. Loans**
29	2e. Del cual: euros	8.6/3	100 860	100 860	-	29	2e. Of which: euro
30	*IFM*	*8.6/4*	*85 595*	*85 580*	*15*	*30*	*MFIs*
31	2e. Del cual: euros	8.6/5	79 273	79 273	-	31	2e. Of which: euro
32	*Administraciones Públicas*	*8.6/6*	*92*	*92*	-	*32*	*General government*
33	2e. Del cual: euros	8.6/7	92	92	-	33	2e. Of which: euro
34	*Otros residentes*	*8.6/8*	*25 013*	*25 013*	-	*34*	*Other resident sectors*
35	2e. Del cual: euros	8.6/9	21 494	21 494	-	35	2e. Of which: euro
36	**3. Valores distintos de acciones y participaciones**	**8.6/10**	**36 972**	**36 121**	**851**	**36**	**3. Securities other than shares**
37	3e. Del cual: euros	8.6/11	35 625	34 774	851	37	3e. Of which: euro
38	*IFM*	*8.7/3*	*9 989*	*9 471*	*517*	*38*	*MFIs*
39	3e. Euros	8.7/4	9 192	8 674	517	39	3e. euro
40	Del cual: hasta dos años	-	273	219	53	40	Of which: up to 2 years
41	3x. Monedas distintas del euro.	-	797	797	-	41	3x. Non-MU currencies
42	Del cual: hasta dos años	-	-	-	-	42	Of which: up to 2 years
43	*Administraciones Públicas*	*8.7/6*	*12 639*	*12 457*	*182*	*43*	*General government*
44	3e. Del cual: euros	8.7/7	12 361	12 180	182	44	3e. Of which: euro
45	*Otros residentes*	*8.7/8*	*14 344*	*14 192*	*152*	*45*	*Other resident sectors*
46	3e. Del cual: euros	8.7/9	14 072	13 920	152	46	3e. Of which: euro

February 2011 data

EUR millions

8.C Balance sheet by institutional grouping

8. OTHER MONETARY FINANCIAL INSTITUTIONS
B) Aggregated balance sheet according to the euro area returns

Véanse notas al final del capítulo./ *See notes at the end of the chapter.*

Datos referidos a Febrero de 2011

Millones de euros

	ACTIVO (continuación)	Serie en cuadro y columna/ *Time series in table and column*	Otras instituciones financieras monetarias/ *Other monetary financial institutions* A=B+C	Entidades de crédito (Cuadro 8.D)/ *Credit institutions (Table 8.D)* B	Fondos del mercado monetario (a)/ *Money markets funds (a)* C		ASSETS (continued)
	B. RESIDENTES EN OTROS PAÍSES DE LA ZONA DEL EURO (continuación)						**B. OTHER MUMS (continued)**
47	**4. Participaciones en FMM**	**8.6/12**	**7**	**7**	**-**	**47**	**4. Money market fund shares/units**
48	*IFM*	-	*7*	*7*	-	*48*	*MFIs*
49	**5. Acciones y participaciones**	**8.6/13**	**21 379**	**21 379**	**-**	**49**	**5. Shares and other equity**
50	*IFM*	-	*2 972*	*2 972*	-	*50*	*MFIs*
51	*Otros residentes*	-	*18 407*	*18 407*	-	*51*	*Other residents*
52	**C. RESTO DEL MUNDO**	**8.2/4**	**215 297**	**214 975**	**322**	**52**	**C. REST OF THE WORLD**
53	**2. Préstamos y créditos**	**8.12/3**	**131 008**	**131 008**	**-**	**53**	**2. Loans**
54	2e. Del cual: euros	8.12/4	84 820	84 820	-	54	2e. Of which: euro
55	**3. Valores distintos de acciones y participaciones**	**8.12/5**	**29 043**	**28 721**	**322**	**55**	**3. Securities other than shares**
56	3e. Del cual: euros	8.12/6	-	-	-	56	3e. Of which: euro
57	**5. Acciones y participaciones**	**8.12/7**	**55 246**	**55 246**	**-**	**57**	**5. Shares and other equity**
58	5e. Del cual: euros	-	-	-	-	58	5e. Of which: euro
59	**D. SIN CLASIFICAR**	**8.2/5**	**284 610**	**284 548**	**62**	**59**	**D. UNCLASSIFIED**
60	**1. Efectivo (todas las monedas)**	**8.2/10**	**6 858**	**6 858**	**-**	**60**	**1. Cash (all currencies)**
61	1e. Del cual: euros	-	6 710	6 710	-	61	1e. Of which: euro
62	**6. Activo fijo**	**8.2/11**	**50 796**	**50 796**	**-**	**62**	**6. Fixed assets**
63	**7. Otros activos**	**8.2/12**	**226 956**	**226 894**	**62**	**63**	**7. Remaining assets**
64	7e. Del cual: euros	-	-	-	-	64	7e. Of which: euro
65	**TOTAL ACTIVOS**	**8.2/1**	**3 446 359**	**3 438 361**	**7 998**	**65**	**TOTAL ASSETS**
66	**e Euros**	**8.2/13**	**-**	**-**	**7 598**	**66**	**e Euro**
67	**e Monedas distintas del euro**	**8.2/14**	**-**	**-**	**338**	**67**	**x Other currencies**
68	**s/c Sin clasificar por monedas**	**8.2/15**	**277 752**	**277 690**	**62**	**68**	**n/a Not classified by currencies**

February 2011 data

EUR millions

8.C Balance sheet by institutional grouping

8. OTHER MONETARY FINANCIAL INSTITUTIONS
B) Aggregated balance sheet according to the euro area returns

Véanse notas al final del capítulo./ *See notes at the end of the chapter.*

Datos referidos a Febrero de 2011

Millones de euros

	PASIVO	Serie en cuadro y columna/ *Time series in table and column*	Otras instituciones financieras monetarias/ *Other monetary financial institutions* A=B+C	Entidades de crédito (Cuadro 8.D)/ *Credit institutions (Table 8.D)* B	Fondos del mercado monetario (a)/ *Money markets funds (a)* C		LIABILITIES
1	**A. RESIDENTES EN ESPAÑA**	**8.3/2**	**1 984 949**	**1 977 065**	**7 885**	1	**A. DOMESTIC**
2	**9. Depósitos.**	**8.8/1**	**1 977 064**	**1 977 065**	**-**	2	**9. Deposits**
3	9e. Del cual: euros	8.8/2	1 943 381	1 943 381	-	3	9e. Of which: euro
4	*IFM*	*8.8/3*	*263 601*	*263 601*	-	*4*	*MFIs*
5	**Entidades de crédito y BE**	**8.8/5**	**261 354**	**261 354**	**-**	5	**Credit institutions and BE**
6	9e. Del cual: euros	-	258 496	258 497	-	6	9e. Of which: euro
7	**Fondos del mercado monetario**	**8.8/7**	**2 248**	**2 248**	**-**	7	**Money market funds**
8	9e. En euros	-	2 248	2 248	-	8	9e. Of which: euro
9	A la vista, a plazo hasta dos años y disponible con preaviso	-	1 178	1 178	-	9	Overnight, up to two years and redeemable at notice
10	A plazo a más de dos años	-	-	-	-	10	With agreed maturity over two years
11	Cesiones temporales	-	1 070	1 070	-	11	Repos
12	9x. En monedas distintas del euro	-	0	0	-	12	9x. Of which: other currencies
13	A la vista, a plazo hasta dos años y disponible con preaviso	-	0	0	-	13	Overnight, up to two years and redeemable at notice
14	A plazo a más de dos años	-	-	-	-	14	With agreed maturity over two years
15	Cesiones temporales	-	-	-	-	15	Repos
16	*Administración Central*	*8.8/8*	*59 540*	*59 540*	-	*16*	*Central government*
17	9e. Depósitos en euros	-	59 530	59 530	-	17	9e. Deposits in euro
18	A la vista, a plazo hasta dos años y disponible con preaviso	-	8 926	8 926	-	18	Overnight, up to two years and redeemable at notice
19	A plazo a más de dos años	-	3 498	3 498	-	19	With agreed maturity over two years
20	Cesiones temporales	-	47 107	47 107	-	20	Repos
21	9x. Depósitos en monedas distintas del euro	-	10	10	-	21	9x. Deposits in other currencies
22	A la vista, a plazo hasta dos años y disponible con preaviso	-	10	10	-	22	Overnight, up to two years and redeemable at notice
23	A plazo a más de dos años	-	-	-	-	23	With agreed maturity over two years
24	Cesiones temporales	-	-	-	-	24	Repos
25	*Otras Administraciones Públicas*	*8.8/9*	*30 591*	*30 591*	-	*25*	*Other general government*
26	9e. Depósitos en euros	8.8/10	30 590	30 590	-	26	9e. Deposits in euro
27	9.1e. A la vista	-	24 356	24 356	-	27	9.1e. Overnight
28	9.2e. A plazo	-	5 478	5 478	-	28	9.2e. With agreed maturity
29	Del cual: hasta dos años	-	5 320	5 320	-	29	Of which: up to two years
30	9.3e. Con preaviso	-	-	-	-	30	9.3e. Redeemable at notice
31	9.4e. Cesiones temporales	-	756	756	-	31	9.4e. Repos
32	9x. Depósitos en monedas distintas del euro	-	1	1	-	32	9x. Deposits in other currencies
33	9.1x. A la vista	-	1	1	-	33	9.1x. Overnight
34	9.2x. A plazo	-	-	-	-	34	9.2x. With agreed maturity
35	Del cual: hasta dos años	-	-	-	-	35	Of which: up to two years
36	9.3x. Con preaviso	-	-	-	-	36	9.3x. Redeemable at notice
37	9.4x. Cesiones temporales	-	-	-	-	37	9.4x. Repos
38	*Otros residentes*	*8.9/1*	*1 623 333*	*1 623 333*	-	*38*	*Other resident sectors*
39	9e. Depósitos en euros	8.9/2	1 592 517	1 592 517	-	39	9e. Deposits in euro
40	9.1e. A la vista	8.9/3	466 464	466 464	-	40	9.1e. Overnight
41	9.2e. A plazo	8.9/4	1 069 357	1 069 357	-	41	9.2e. With agreed maturity
42	Del cual: hasta dos años	8.9/5	474 487	474 487	-	42	Of which: up to two years
43	9.3e. Con preaviso	8.9/6	37	37	-	43	9.3e. Redeemable at notice
44	9.4e. Cesiones temporales	8.9/7	56 658	56 658	-	44	9.4e. Repos
45	9x. Depósitos en monedas distintas del euro	8.9/8	30 816	30 816	-	45	9x. Deposits in other currencies
46	9.1x. A la vista	8.9/9	4 899	4 899	-	46	9.1x. Overnight
47	9.2x. A plazo	8.9/10	25 917	25 917	-	47	9.2x. With agreed maturity
48	Del cual: hasta dos años	8.9/11	9 734	9 734	-	48	Of which: up to two years
49	9.3x. Con preaviso	8.9/12	-	-	-	49	9.3x. Redeemable at notice
50	9.4x. Cesiones temporales	8.9/13	-	-	-	50	9.4x. Repos
51	**10. Participaciones de los fondos del mercado monetario**	**8.91/11**	**7 885**	**-**	**7 885**	51	**10. Money market fund shares/units**

February 2011 data

EUR millions

8.C Balance sheet by institutional grouping

8. OTHER MONETARY FINANCIAL INSTITUTIONS
B) Aggregated balance sheet according to the euro area returns

Véanse notas al final del capítulo./ *See notes at the end of the chapter.*

Datos referidos a Febrero de 2011

Millones de euros

	PASIVO (continuación)	Serie en cuadro y columna/ *Time series in table and column*	Otras instituciones financieras monetarias/ *Other monetary financial institutions* A=B+C	Entidades de crédito (Cuadro 8.D)/ *Credit institutions (Table 8.D)* B	Fondos del mercado monetario (a)/ *Money markets funds (a)* C		LIABILITIES (continued)
52	**B. RESIDENTES EN OTROS PAÍSES DE LA ZONA DEL EURO**	**8.3/3**	**234 976**	**234 912**	**65**	**52**	**B. OTHER EURO AREA COUNTRIES**
53	**9. Depósitos**	**8.10/1**	**234 912**	**234 912**	**-**	**53**	**9. Deposits**
54	9e. Del cual: euros	8.10/2	217 606	217 606	-	54	9e. Of which: euro
55	*IFM*	*8.10/3*	*174 964*	*174 964*	*-*	*55*	*MFIs*
56	**Entidades de crédito, BCE y otros bancos centrales nacionales.**	**8.10/5**	**174 964**	**174 964**	**-**	**56**	**Credit institutions, ECB and others NCBs**
57	9e. Del cual: euros	-	161 134	161 134	-	57	9e. Of which: euro
58	**Fondos del mercado monetario**	**8.10/7**	**-**	**-**	**-**	**58**	**Money market funds**
59	9e. En euros	-	-	-	-	59	9e. Of which: euro
60	A la vista, a plazo hasta dos años y disponible con preaviso	-	-	-	-	60	Overnight, up to two years and redeemable at notice
61	A plazo a más de dos años	-	-	-	-	61	With agreed maturity over two years
62	9.4e. Cesiones temporales	-	-	-	-	62	9.4e. Repos
63	9x. En monedas distintas del euro	-	-	0	-	63	9x. Of which: other currencies
64	A la vista, a plazo hasta dos años y disponible con preaviso	-	-	0	-	64	Overnight, up to two years and redeemable at notice
65	A plazo a más de dos años	-	-	-	-	65	With agreed maturity over two years
66	9.4x. Cesiones temporales	-	-	-	-	66	9.4x. Repos
67	*Administración Central*	*8.10/8*	*3*	*3*	*-*	*67*	*Central government*
68	9e. Depósitos en euros	-	3	3	-	68	9e. Deposits in euro
69	A la vista, a plazo hasta dos años y disponible con preaviso	-	3	3	-	69	Overnight, up to two years and redeemable at notice
70	A plazo a más de dos años	-	-	-	-	70	With agreed maturity over two years
71	9.4e. Cesiones temporales	-	-	-	-	71	9.4e. Repos
72	9x. Del cual: monedas distintas del euro	-	0	0	-	72	9x. Of which: other currencies
73	A la vista, a plazo hasta dos años y disponible con preaviso	-	0	0	-	73	Overnight, up to two years and redeemable at notice
74	A plazo a más de dos años	-	-	-	-	74	With agreed maturity over two years
75	9.4x. Cesiones temporales	-	-	-	-	75	9.4x. Repos
76	*Otras Administraciones Públicas*	*8.10/9*	*0*	*0*	*-*	*76*	*Other general government*
77	9e. Depósitos en euros	8.10/10	0	0	-	77	9e. Deposits in euro
78	9.1e. A la vista	-	0	0	-	78	9.1e. Overnight
79	9.2e. A plazo	-	-	-	-	79	9.2e. With agreed maturity
80	Del cual: hasta dos años	-	-	-	-	80	Of which: up to two years
81	9.3e. Con preaviso	-	-	-	-	81	9.3e. Redeemable at notice
82	9.4e. Cesiones temporales	-	-	-	-	82	9.4e. Repos
83	9x. Depósitos en monedas distintas del euro	-	-	-	-	83	9x. Deposits in other currencies
84	9.1x. A la vista	-	-	-	-	84	9.1x. Overnight
85	9.2x. A plazo	-	-	-	-	85	9.2x. With agreed maturity
86	Del cual: hasta dos años	-	-	-	-	86	Of which: up to two years
87	9.3x. Con preaviso	-	-	-	-	87	9.3x. Redeemable at notice
88	9.4x. Cesiones temporales	-	-	-	-	88	9.4x. Repos
89	*Otros residentes*	*8.11/1*	*59 945*	*59 945*	*-*	*89*	*Other resident sectors*
90	9e. Depósitos en euros	8.11/2	56 470	56 470	-	90	9e. Deposits in euro
91	9.1e. A la vista	8.11/3	4 594	4 594	-	91	9.1e. Overnight
92	9.2e. A plazo	8.11/4	28 753	28 753	-	92	9.2e. With agreed maturity
93	Del cual: hasta dos años	8.11/5	20 799	20 799	-	93	Of which: up to two years
94	9.3e. Con preaviso	8.11/6	301	301	-	94	9.3e. Redeemable at notice
95	9.4e. Cesiones temporales	8.11/7	22 821	22 821	-	95	9.4e. Repos
96	9x. Depósitos en monedas distintas del euro	8.11/8	3 475	3 475	-	96	9x. Deposits in other currencies
97	9.1x. A la vista	8.11/9	296	296	-	97	9.1x. Overnight
98	9.2x. A plazo	8.11/10	3 058	3 058	-	98	9.2x. With agreed maturity
99	Del cual: hasta dos años	8.11/11	2 284	2 284	-	99	Of which: up to two years
100	9.3x. Con preaviso	8.11/12	-	-	-	100	9.3x. Redeemable at notice
101	9.4x. Cesiones temporales	8.11/13	121	121	-	101	9.4x. Repos
102	**10. Participaciones de los fondos del mercado monetario**	**8.91/12**	**65**	**-**	**65**	**102**	**10. Money market fund shares/units**

February 2011 data

EUR millions

8.C Balance sheet by institutional grouping

8. OTHER MONETARY FINANCIAL INSTITUTIONS
B) Aggregated balance sheet according to the area euro returns

Véanse notas al final del capítulo./ *See notes at the end of the chapter.*

Datos referidos a Febrero de 2011

Millones de euros

	PASIVO (continuación)	Serie en cuadro y columna/ *Time series in table and column*	Otras instituciones financieras monetarias/ *Other monetary financial institutions* A=B+C	Entidades de crédito (Cuadro 8.D)/ *Credit institutions (Table 8.D)* B	Fondos del mercado monetario (a)/ *Money markets funds (a)* C		LIABILITIES (continued)
103	**C. RESTO DEL MUNDO**	**8.3/4**	**272 003**	**271 980**	**23**	**103**	**C. REST OF THE WORLD**
104	**9. Depósitos (total)**	**8.13/1**	**271 980**	**271 980**	**-**	**104**	**9. Deposits (total)**
105	9.1. Depósitos en euros	8.13/2	205 902	205 902	-	105	9.1. Deposits in euro
106	A la vista, a plazo hasta dos años y con preaviso	-	81 425	81 425	-	106	Overnight, up to two years and redeemable at notice
107	A plazo a más de dos años	-	51 285	51 285	-	107	With agreed maturity over two years
108	Cesiones temporales	-	73 192	73 192	-	108	Repos
109	9.2. Depósitos en monedas distintas del euro	-	66 078	66 078	-	109	9.2. Deposits in other currencies
110	A la vista, a plazo hasta dos años y con preaviso	-	57 087	57 087	-	110	Overnight, up to two years and redeemable at notice
111	A plazo a más de dos años	-	3 456	3 456	-	111	With agreed maturity over two years
112	Cesiones temporales	-	5 535	5 535	-	112	Repos
113	**10. Participaciones en los fondos del mercado monetario**	**8.91/13**	**23**	**-**	**23**	**113**	**10. Money market fund shares/units**
114	**D. SIN CLASIFICAR**	**8.3/5**	**954 430**	**954 404**	**26**	**114**	**D. UNCLASSIFIED**
115	**11. Valores distintos de acciones y participaciones**	**8.3/8**	**441 992**	**441 992**	**-**	**115**	**11. Debt securities issued**
116	11e. Euros	8.13/14	415 024	415 024	-	116	11e. In euro
117	Del cual: hasta dos años	-	37 495	37 495	-	117	Of which: up to two years
118	11x. Monedas distintas del euro	-	26 968	26 968	-	118	11x. Other currencies
119	Del cual: hasta dos años	-	2 150	2 150	-	119	Of which: up to two years
120	**13. Capital y reservas**	**8.3/9**	**282 521**	**282 521**	**-**	**120**	**13. Capital and reserves**
121	**14. Otros pasivos**	**8.3/10**	**229 917**	**229 891**	**26**	**121**	**14. Remaining liabilities**
122	14e. Del cual: euros	-	...	...	...	122	14e. Of which: euro
123	**TOTAL PASIVOS**	**8.3/1**	**3 446 359**	**3 438 361**	**7 998**	**123**	**TOTAL LIABILITIES**
124	**e Euros**	**8.3/11**	**2 789 885**	**2 781 913**	**7 973**	**124**	**e Euro**
125	**x Monedas distintas del euro**	**8.3/12**	**144 035**	**144 035**	**-**	**125**	**x Other currencies**
126	**s/c Sin clasificar por monedas**	**8.3/13**	**512 438**	**512 412**	**26**	**126**	**n/a Not classified by currencies**
	PRO MEMORIA						MEMORANDUM ITEM
a	Tenencias de valores distintos de acciones y participaciones hasta dos años emitidos por las entidades de crédito	-	...	17 853	...	a	Holdings of debt securities up to two years issued by CI
b	Tenencias de instrumentos del mercado monetario emitidos por las entidades de crédito	-	-	-	-	b	Holdings of money markets papers issued by credit institutions

February 2011 data

EUR millions

8.C Balance sheet by institutional grouping

8. OTHER MONETARY FINANCIAL INSTITUTIONS
B) Aggregated balance sheet according to the euro area returns

Véanse notas al final del capítulo./ *See notes at the end of the chapter.*

8. OTRAS INSTITUCIONES FINANCIERAS MONETARIAS
B) Balance agregado de las OIFM según los estados de la zona del euro

8.1 Activo=Pasivo de las OIFM, por instituciones

Millones de euros

		Total OIFM (a)	Entidades de crédito (b)	Bancos, Cajas y Cooperativas				EFC y EDE (c)	ICO	Fondos del mercado monetario (c)
				Total (c)	Bancos (c)	Cajas de ahorros (c)	Cooperativas de crédito (c)			
		1=2+9	2=3+7+8	3=4+5+6	4	5	6	7	8	9
05		2 207 728	2 152 834	2 071 246	1 169 140	819 100	83 006	55 034	26 555	54 894
06		2 526 871	2 526 765	2 431 330	1 318 237	1 013 463	99 630	63 245	32 189	106
07		3 005 279	3 005 279	2 896 225	1 584 468	1 196 899	114 858	68 700	40 354	-
08		3 409 444	3 381 189	3 252 295	1 804 434	1 323 853	124 008	75 276	53 617	28 255
09		3 446 812	3 433 286	3 314 963	1 794 788	1 385 709	134 466	57 122	61 201	13 526
10		3 470 809	3 462 641	3 305 309	1 807 193	1 361 884	136 232	55 730	101 602	8 168
09	*Sep*	3 426 548	3 410 139	3 284 141	1 786 463	1 367 701	129 977	63 359	62 640	16 409
	Oct	3 411 912	3 396 574	3 269 711	1 769 554	1 368 324	131 833	63 358	63 505	15 339
	Nov	3 416 628	3 402 145	3 276 100	1 770 696	1 372 550	132 854	63 207	62 838	14 483
	Dic	3 446 812	3 433 286	3 314 963	1 794 788	1 385 709	134 466	57 122	61 201	13 526
10	*Ene*	3 438 897	3 425 822	3 306 158	1 789 210	1 381 944	135 005	56 275	63 389	13 075
	Feb	3 428 475	3 416 038	3 296 282	1 783 770	1 377 075	135 436	55 388	64 368	12 437
	Mar	3 441 463	3 429 754	3 309 428	1 804 410	1 369 840	135 178	55 581	64 745	11 708
	Abr	3 455 356	3 444 527	3 324 176	1 813 880	1 374 947	135 349	54 350	66 000	10 830
	May	3 495 586	3 485 329	3 362 731	1 836 403	1 389 997	136 331	54 090	68 508	10 257
	Jun	3 487 507	3 477 818	3 352 680	1 821 707	1 393 839	137 135	54 591	70 547	9 688
	Jul	3 467 909	3 458 671	3 330 556	1 802 517	1 391 546	136 492	54 841	73 275	9 237
	Ago	3 500 454	3 491 349	3 360 471	1 822 737	1 401 366	136 368	54 745	76 132	9 106
	Sep	3 486 295	3 477 502	3 324 925	1 833 475	1 355 299	136 151	54 633	97 944	8 792
	Oct	3 492 263	3 483 642	3 327 949	1 833 797	1 358 295	135 856	54 595	101 099	8 621
	Nov	3 479 008	3 470 692	3 313 071	1 817 034	1 360 945	135 092	54 558	103 063	8 316
	Dic	3 470 809	3 462 641	3 305 309	1 807 193	1 361 884	136 232	55 730	101 602	8 168
11	*Ene*	3 450 546	3 442 437	3 285 850	1 822 000	1 328 050	135 800	54 165	102 423	8 109
	Feb P	3 446 359	3 438 361	3 279 927	1 816 742	1 327 123	136 062	53 319	105 115	7 998

Véanse notas al final del capítulo

8. OTRAS INSTITUCIONES FINANCIERAS MONETARIAS
B) Balance agregado de las OIFM según los estados de la zona del euro

8.2 Activo: resumen

m.m.euros

		Total	Por residencia				Por instrumentos							Por monedas		
			Residentes en España (a)	Residentes en otros países de la zona euro(b)	Resto del mundo (c)	Rúbricas no clasif. por residencia del emisor	Préstamos y créditos (a)	Valores distintos de acciones y participaciones	Participaciones FMM	Acciones y participaciones	Efectivo	Activo fijo	Otros activos no clasificados	Euros (a)	Monedas distintas del euro	Sin clasificar
		=13a15= =6a12= 1=2a5=	2	3	4	5=10a12	6	7	8	9	10	11	12	13	14	15
05		2 208	1 729	192	142	145	1 626	313	0	124	8	26	111	1 942	129	137
06		2 527	2 023	169	172	163	1 981	231	-	152	8	29	126	2 237	136	154
07		3 005	2 397	218	199	191	2 302	328	-	184	9	31	152	2 668	155	183
08		3 409	2 701	223	198	287	2 450	500	0	172	9	37	241	2 958	173	278
09		3 447	2 773	212	208	254	2 395	614	0	184	9	45	200	3 042	159	245
10		3 471	2 796	160	214	301	2 404	586	0	180	8	50	243	3 015	162	293
09	*Sep*	3 427	2 743	230	191	263	2 372	611	0	181	7	43	213	3 007	164	255
	Oct	3 412	2 733	229	187	263	2 357	610	0	183	7	43	212	...	...	256
	Nov	3 417	2 743	220	184	269	2 351	613	0	184	7	44	218	...	...	262
	Dic	3 447	2 773	212	208	254	2 395	614	0	184	9	45	200	3 042	159	245
10	*Ene*	3 439	2 746	209	219	265	2 385	602	0	187	7	45	212	...	...	257
	Feb	3 428	2 743	194	218	274	2 377	599	0	178	7	46	221	...	...	267
	Mar	3 441	2 757	188	220	276	2 381	607	0	178	9	46	222	3 001	172	268
	Abr	3 455	2 768	182	218	287	2 388	598	0	182	7	46	234	...	...	280
	May	3 496	2 773	176	228	318	2 401	598	0	178	7	47	265	...	...	311
	Jun	3 488	2 767	174	227	320	2 407	585	0	176	7	47	265	2 992	183	312
	Jul	3 468	2 766	171	224	307	2 403	580	0	178	7	48	252	...	...	300
	Ago	3 500	2 752	173	225	350	2 397	576	0	177	7	48	295	...	...	343
	Sep	3 486	2 778	164	213	332	2 385	593	0	176	7	48	276	2 994	168	324
	Oct	3 492	2 787	168	216	322	2 402	589	0	179	7	49	266	...	...	315
	Nov	3 479	2 784	163	213	319	2 392	592	0	176	7	49	263	...	...	312
	Dic	3 471	2 796	160	214	301	2 404	586	0	180	8	50	243	3 015	162	293
11	*Ene*	3 451	2 778	166	218	289	2 394	587	0	181	7	50	231	...	...	281
	Feb P	3 446	2 777	169	215	285	2 393	588	0	180	7	51	227	...	...	278

Véanse notas al final del capítulo

8. OTRAS INSTITUCIONES FINANCIERAS MONETARIAS — 8.3 Pasivo: resumen
B) Balance agregado de las OIFM según los estados de la zona del euro

m.m.euros

		Total	Por residencia				Por instrumentos					Por monedas		
		=12a14 =6a11= 1=2a5=	Residentes en España (a)	Residentes en otros países de la zona euro (b)	Resto del mundo (c)	Rúbricas no clasificadas por residencia del tenedor (d)	Depósitos (e)	Participaciones en fondos del mercado monetario (f)	Valores distintos de acciones y participaciones	Capital y reservas	Otros pasivos no clasificados	Euros (g)	Monedas distintas del euro	Sin clasificar
		1	2	3	4	5=8 a 11	6	7	8	9	10	11	12	13
05		2 208	1 267	180	204	557	1 596	55	258	167	132	1 763	146	299
06		2 527	1 450	185	196	696	1 831	0	353	181	162	2 010	174	343
07		3 005	1 726	230	212	838	2 168	-	426	206	205	2 384	211	411
08		3 409	2 006	235	270	899	2 483	28	399	242	258	2 677	233	500
09		3 447	2 015	245	263	924	2 510	13	440	270	214	2 743	220	484
10		3 471	2 008	228	284	951	2 511	8	433	282	236	2 793	160	518
09	*Sep*	3 427	1 987	238	261	941	2 469	16	443	267	231	2 711	218	497
	Oct	3 412	1 973	238	258	942	2 454	15	446	267	229	2 698	218	496
	Nov	3 417	1 968	241	252	955	2 447	14	448	269	237	2 693	217	507
	Dic	3 447	2 015	245	263	924	2 510	13	440	270	214	2 743	220	484
10	*Ene*	3 439	1 981	245	271	942	2 484	13	447	272	224	2 714	229	496
	Feb	3 428	1 961	239	280	948	2 468	12	443	276	229	2 692	232	505
	Mar	3 441	1 970	242	276	954	2 476	12	448	276	230	2 706	230	506
	Abr	3 455	1 957	237	285	976	2 468	11	455	277	244	2 706	228	522
	May	3 496	2 000	250	269	977	2 509	10	441	281	254	2 751	209	536
	Jun	3 488	2 036	226	265	961	2 517	10	423	282	256	2 753	197	538
	Jul	3 468	2 028	229	250	961	2 497	9	422	284	255	2 744	184	539
	Ago	3 500	2 002	234	267	997	2 494	9	423	291	284	2 731	195	574
	Sep	3 486	2 001	233	272	981	2 497	9	424	287	270	2 739	190	557
	Oct	3 492	2 003	233	277	979	2 505	9	432	285	262	2 753	192	547
	Nov	3 479	1 997	235	275	973	2 498	8	435	285	253	2 754	187	538
	Dic	3 471	2 008	228	284	951	2 511	8	433	282	236	2 793	160	518
11	*Ene*	3 451	1 969	229	295	958	2 484	8	433	281	244	2 771	155	525
	Feb P	3 446	1 985	235	272	954	2 484	8	442	283	230	2 790	144	512

Véanse notas al final del capítulo

8. OTRAS INSTITUCIONES FINANCIERAS MONETARIAS — 8.4 Activo. Residentes en España
B) Balance agregado de las OIFM según los estados de la zona del euro

Millones de euros

		Total	Préstamos y créditos								Valores distintos de acciones y participaciones		Participaciones de fondos del mercado monetario	Acciones y participaciones
			Del cual		Del cual		Del cual		Del cual		Del cual			
			Total	Euros	IFM total	Euros	AAPP total (a)	Euros	Otros sectores residentes total (b)	Euros	Total	Euros		
		+12+13 1=2+10+	2=4+6+8	3=5+7+9	4	5	6	7	8	9	10	11	12	13
05		1 729 344	1 466 094	1 436 818	223 329	202 796	40 894	40 882	1 201 871	1 193 140	176 297	175 615	88	86 865
06		2 022 645	1 773 000	1 755 709	224 069	218 279	41 185	41 160	1 507 747	1 496 270	145 945	145 200	-	103 700
07		2 396 752	2 048 013	2 026 111	246 119	240 165	42 737	42 724	1 759 158	1 743 222	246 953	246 100	-	101 786
08		2 701 028	2 196 279	2 167 001	272 167	267 929	52 772	52 735	1 871 339	1 846 337	411 678	410 800	340	92 732
09		2 773 157	2 158 408	2 137 223	251 958	248 685	64 449	64 428	1 842 001	1 824 110	515 373	513 121	0	99 376
10		2 796 414	2 174 020	2 150 835	238 030	235 002	78 583	78 583	1 857 407	1 837 250	519 485	514 878	0	102 909
09	*Sep*	2 743 125	2 137 003	2 113 506	225 893	222 190	61 415	61 385	1 849 695	1 829 931	508 754	506 452	0	97 368
	Oct	2 733 071	2 124 973	2 101 910	224 484	220 924	62 180	62 159	1 838 309	1 818 827	508 556	506 158	1	99 541
	Nov	2 743 204	2 129 423	2 107 019	228 579	225 159	62 553	62 531	1 838 291	1 819 329	513 798	511 452	0	99 983
	Dic	2 773 157	2 158 408	2 137 223	251 958	248 685	64 449	64 428	1 842 001	1 824 110	515 373	513 121	0	99 376
10	*Ene*	2 746 321	2 137 551	2 115 490	249 217	245 732	67 068	67 046	1 821 266	1 802 712	507 235	503 697	0	101 535
	Feb	2 742 774	2 138 753	2 116 260	246 582	243 139	68 513	68 499	1 823 659	1 804 622	506 666	503 193	-	97 355
	Mar	2 756 836	2 147 765	2 124 813	247 735	244 094	68 332	68 332	1 831 699	1 812 387	510 610	506 223	-	98 460
	Abr	2 768 278	2 157 036	2 134 345	263 642	260 310	70 100	70 100	1 823 294	1 803 934	508 418	503 922	0	102 824
	May	2 772 779	2 163 936	2 138 588	263 508	259 109	71 479	71 479	1 828 949	1 808 000	511 068	505 948	0	97 775
	Jun	2 766 768	2 169 234	2 142 887	241 572	236 960	74 883	74 883	1 852 779	1 831 045	501 527	496 709	0	96 006
	Jul	2 765 522	2 166 261	2 141 047	250 966	246 566	75 878	75 878	1 839 416	1 818 603	500 845	496 231	0	98 416
	Ago	2 752 387	2 157 916	2 132 660	256 030	252 225	75 680	75 680	1 826 206	1 804 755	496 726	491 990	0	97 745
	Sep	2 777 669	2 164 470	2 140 675	236 016	232 513	76 882	76 882	1 851 572	1 831 280	515 856	511 403	0	97 342
	Oct	2 786 508	2 167 235	2 143 913	248 396	244 731	78 658	78 658	1 840 181	1 820 525	517 234	512 871	0	102 039
	Nov	2 784 223	2 165 716	2 140 868	234 443	230 259	77 049	77 049	1 854 224	1 833 560	519 211	514 578	0	99 295
	Dic	2 796 414	2 174 020	2 150 835	238 030	235 002	78 583	78 583	1 857 407	1 837 250	519 485	514 878	0	102 909
11	*Ene*	2 777 551	2 151 258	2 128 663	231 411	228 258	80 312	80 312	1 839 536	1 820 094	522 093	517 496	0	104 199
	Feb P	2 777 392	2 151 455	2 129 372	238 045	235 043	82 648	82 648	1 830 763	1 811 681	522 142	517 532	0	103 794

Véanse notas al final del capítulo

8. OTRAS INSTITUCIONES FINANCIERAS MONETARIAS
B) Balance agregado de las OIFM según los estados de la zona del euro

8.5 Activo.Residentes en España: detalle de valores distintos de acciones y participaciones

Millones de euros

		Del cual		IFM			AAPP		Otros sectores resid.	
		Total	Euros	Del cual			Del cual		Del cual	
				Total	Euros	Hasta dos años	Total	Euros	Total	Euros
		1=3+6+8	2=4+7+9	3	4	5	6	7	8	9
05		176 297	175 615	38 436	37 993	18 732	88 821	88 598	49 041	49 023
06		145 945	145 200	24 914	24 461	3 439	70 483	70 331	50 549	50 408
07		246 953	246 100	37 159	36 698	12 098	76 503	76 399	133 291	133 004
08		411 678	410 800	56 945	56 561	23 947	99 594	99 484	255 139	254 755
09		515 373	513 121	72 213	71 482	20 300	151 993	151 860	291 167	289 778
10		519 485	514 878	62 765	62 366	15 241	158 243	158 122	298 478	294 390
09	*Sep*	508 754	506 452	74 978	74 279	23 428	141 620	141 466	292 156	290 708
	Oct	508 556	506 158	76 069	75 359	23 136	145 024	144 874	287 464	285 925
	Nov	513 798	511 452	76 538	75 831	21 109	149 125	148 977	288 135	286 645
	Dic	515 373	513 121	72 213	71 482	20 300	151 993	151 860	291 167	289 778
10	*Ene*	507 235	503 697	74 271	73 519	21 021	145 024	144 865	287 940	285 313
	Feb	506 666	503 193	76 780	76 024	22 321	142 506	142 346	287 380	284 823
	Mar	510 610	506 223	75 986	75 218	20 630	149 986	149 845	284 639	281 159
	Abr	508 418	503 922	73 971	73 202	18 747	153 009	152 847	281 439	277 874
	May	511 068	505 948	72 869	72 052	16 237	156 964	156 787	281 235	277 109
	Jun	501 527	496 709	62 872	62 448	15 634	158 518	158 372	280 137	275 888
	Jul	500 845	496 231	62 417	62 005	15 312	151 773	151 620	286 655	282 606
	Ago	496 726	491 990	61 278	60 859	14 731	150 171	150 005	285 277	281 125
	Sep	515 856	511 403	62 968	62 570	15 933	155 441	155 317	297 447	293 515
	Oct	517 234	512 871	64 584	64 190	16 684	156 254	156 105	296 396	292 577
	Nov	519 211	514 578	66 788	66 379	18 314	157 725	157 569	294 698	290 630
	Dic	519 485	514 878	62 765	62 366	15 241	158 243	158 122	298 478	294 390
11	*Ene*	522 093	517 496	64 762	64 362	15 280	156 461	156 320	300 870	296 814
	Feb P	522 142	517 532	66 348	65 945	18 306	159 777	159 636	296 017	291 951

8. OTRAS INSTITUCIONES FINANCIERAS MONETARIAS
B) Balance agregado de las OIFM según los estados de la zona del euro

8.6 Activo. Residentes en otros países de la zona del euro

Millones de euros

		Total	Préstamos y créditos								Valores distintos acciones y partic.		Partici-paciones de fondos del mer-cado mo-netario	Acciones y partici-paciones
			Del cual		Del cual		Del cual		Del cual		Del cual			
			Total	Euros	IFM total	Euros	AAPP total	Euros	Otros sectores residen-tes total	Euros	Total (a)	Euros (a)		
		+12+13 1=2+10+	2=4+6+8	3=5+7+9	4	5	6	7	8	9	10	11	12	13
05		191 804	86 719	75 147	74 339	64 141	201	197	12 178	10 809	96 183	92 991	59	8 843
06		169 456	111 527	97 492	91 728	82 080	110	110	19 689	15 302	45 778	42 500	-	12 151
07		217 949	135 668	125 138	114 133	106 791	117	117	21 419	18 230	48 394	45 632	-	33 886
08		223 221	142 492	129 746	116 820	107 507	101	101	25 571	22 138	49 822	47 646	-	30 907
09		212 237	121 066	110 835	94 487	87 659	97	97	26 482	23 080	59 758	58 273	9	31 403
10		159 676	101 261	91 148	75 387	68 760	92	92	25 782	22 296	36 630	35 311	5	21 779
09	*Sep*	230 161	135 532	124 528	107 495	99 874	99	99	27 938	24 555	63 419	61 740	8	31 203
	Oct	228 988	136 401	125 385	109 962	102 359	99	99	26 340	22 927	61 304	59 668	8	31 276
	Nov	220 411	128 289	118 041	102 340	95 443	98	98	25 850	22 500	61 006	59 425	9	31 108
	Dic	212 237	121 066	110 835	94 487	87 659	97	97	26 482	23 080	59 758	58 273	9	31 403
10	*Ene*	208 992	121 840	112 051	95 712	89 435	97	97	26 032	22 519	55 462	53 953	9	31 681
	Feb	193 790	113 801	103 465	87 676	80 961	96	96	26 028	22 408	53 141	51 633	8	26 840
	Mar	188 281	109 204	98 106	82 086	74 751	1 541	1 427	25 577	21 929	55 070	53 351	5	24 003
	Abr	181 826	109 753	98 108	83 960	76 286	540	426	25 253	21 396	49 364	47 566	4	22 706
	May	175 952	107 758	96 813	81 148	74 357	549	427	26 061	22 028	45 655	43 884	5	22 534
	Jun	174 396	107 671	96 916	82 041	75 378	97	97	25 533	21 440	44 757	43 011	8	21 960
	Jul	171 220	106 956	97 036	81 305	75 193	95	95	25 556	21 747	42 298	40 585	8	21 957
	Ago	172 818	108 339	97 814	82 461	76 337	95	95	25 784	21 382	42 371	40 839	6	22 101
	Sep	164 124	100 290	90 623	74 665	68 865	94	94	25 530	21 664	41 920	40 546	6	21 908
	Oct	167 777	107 415	98 378	82 378	77 026	95	95	24 942	21 256	38 316	36 976	6	22 039
	Nov	162 626	102 198	92 116	76 955	70 784	94	94	25 149	21 237	38 727	37 331	8	21 692
	Dic	159 676	101 261	91 148	75 387	68 760	92	92	25 782	22 296	36 630	35 311	5	21 779
11	*Ene*	166 328	108 818	98 771	81 018	74 469	92	92	27 708	24 210	35 533	34 183	5	21 972
	Feb P	169 059	110 700	100 860	85 595	79 273	92	92	25 013	21 494	36 972	35 625	7	21 379

Véanse notas al final del capítulo

8. OTRAS INSTITUCIONES FINANCIERAS MONETARIAS
B) Balance agregado de las OIFM según los estados de la zona del euro

8.7 Activo. Residentes en otros países de la zona euro: detalle de valores distintos de acciones y participaciones

Millones de euros

		Del cual		IFM			AAPP		Otros sectores resid.	
		Total	Euros	Del cual			Del cual		Del cual	
				Total	Euros	Hasta dos años	Total	Euros	Total	Euros
		1=3+6+8	2=4+7+9	3	4	5	6	7	8	9
05		96 183	92 991	18 582	15 956	1 884	59 504	59 449	18 097	17 587
06		45 778	42 500	14 723	12 156	407	15 365	15 316	15 690	15 027
07		48 394	45 632	14 622	12 435	1 245	17 929	17 891	15 843	15 306
08		49 822	47 646	14 685	13 150	1 690	17 306	17 299	17 830	17 196
09		59 758	58 273	14 340	13 379	1 502	25 908	25 902	19 510	18 992
10		36 630	35 311	10 051	9 265	274	11 920	11 642	14 659	14 405
09	*Sep*	63 419	61 740	14 425	13 295	2 040	29 434	29 425	19 560	19 019
	Oct	61 304	59 668	14 086	12 984	1 445	28 083	28 074	19 135	18 610
	Nov	61 006	59 425	14 450	13 397	1 499	27 039	27 030	19 517	18 997
	Dic	59 758	58 273	14 340	13 379	1 502	25 908	25 902	19 510	18 992
10	*Ene*	55 462	53 953	14 243	13 249	1 303	21 717	21 708	19 502	18 996
	Feb	53 141	51 633	13 749	12 782	1 276	20 418	20 361	18 974	18 490
	Mar	55 070	53 351	13 435	12 475	1 232	22 835	22 569	18 800	18 307
	Abr	49 364	47 566	13 066	12 019	1 078	17 475	17 223	18 823	18 323
	May	45 655	43 884	12 310	11 295	954	15 154	14 868	18 190	17 722
	Jun	44 757	43 011	11 726	10 667	904	13 550	13 283	19 481	19 061
	Jul	42 298	40 585	11 025	10 010	621	13 145	12 875	18 128	17 700
	Ago	42 371	40 839	10 375	9 557	585	13 440	13 170	18 556	18 111
	Sep	41 920	40 546	10 526	9 745	394	13 474	13 192	17 920	17 610
	Oct	38 316	36 976	10 362	9 586	430	11 574	11 290	16 380	16 100
	Nov	38 727	37 331	10 459	9 664	284	12 014	11 721	16 254	15 946
	Dic	36 630	35 311	10 051	9 265	274	11 920	11 642	14 659	14 405
11	*Ene*	35 533	34 183	10 294	9 493	338	10 736	10 455	14 504	14 235
	Feb P	36 972	35 625	9 989	9 192	273	12 639	12 361	14 344	14 072

8. OTRAS INSTITUCIONES FINANCIERAS MONETARIAS
B) Balance agregado de las OIFM según los estados de la zona del euro

8.8 Pasivo. Depósitos de los residentes en España: por sectores y detalle por instrumentos de los depósitos de OOAAPP

Millones de euros

		Del cual		Por sectores									OOAAPP. Por instrumentos			
		Total	Euros	IFM					AAPP (a)			Otros sectores residentes (b)	A la vista	A plazo	Del cual	Resto
				Del cual		Entida. de crédito sujetas a reservas mínimas y BE	Del cual	Fondos del mercado monetario	Administración Central	Del cual					Hasta dos años	
				Total	Euros		A plazo hasta dos años			Otras Administraciones Públicas	Euros					
		+11 1=3+8+9+	2	3=5+6	4	5	6	7	8	+15 +13+12=9	10	11	12	13	14	15
05		1 212 790	1 189 953	239 230	232 052	226 756	118 952	12 474	20 922	34 382	34 382	918 256	29 473	3 776	3 558	1 133
06		1 450 383	1 411 725	228 298	222 374	228 281	118 595	17	23 038	43 677	43 676	1 155 370	36 303	6 143	5 969	1 231
07		1 726 062	1 674 194	268 658	260 651	268 638	153 901	19	26 730	48 489	48 486	1 382 185	38 975	7 356	7 226	2 158
08		1 977 713	1 928 322	321 442	308 839	314 960	194 584	6 482	35 668	40 386	40 385	1 580 218	32 464	6 567	6 335	1 355
09		2 001 735	1 963 765	308 169	303 312	304 928	185 728	3 241	44 130	37 675	37 673	1 611 760	30 518	5 491	5 368	1 666
10		1 999 611	1 966 275	272 119	269 568	269 668	134 998	2 451	45 458	33 622	33 620	1 648 413	26 889	5 504	5 375	1 228
09	*Sep*	1 970 584	1 932 264	284 273	278 863	281 219	172 196	3 053	44 091	38 963	38 961	1 603 257	30 393	7 466	7 307	1 103
	Oct	1 958 049	1 918 222	286 662	281 487	283 681	174 200	2 981	49 508	38 292	38 290	1 583 587	30 267	7 078	6 914	947
	Nov	1 954 099	1 916 398	286 014	281 033	282 991	168 919	3 023	51 924	39 071	39 070	1 577 090	31 208	6 742	6 564	1 121
	Dic	2 001 735	1 963 765	308 169	303 312	304 928	185 728	3 241	44 130	37 675	37 673	1 611 760	30 518	5 491	5 368	1 666
10	*Ene*	1 967 814	1 926 890	298 841	293 399	295 504	185 023	3 337	50 613	33 806	33 803	1 584 554	27 018	5 793	5 659	995
	Feb	1 949 072	1 909 763	300 696	295 339	297 589	178 804	3 107	37 730	33 980	33 978	1 576 666	27 365	5 675	5 505	941
	Mar	1 958 865	1 919 550	303 904	298 297	300 836	175 630	3 067	40 053	35 970	35 968	1 578 938	28 764	6 221	6 016	986
	Abr	1 946 204	1 907 293	310 182	304 994	307 069	183 541	3 112	43 156	35 516	35 513	1 557 351	28 171	6 184	5 961	1 161
	May	1 989 923	1 948 986	350 425	344 115	347 624	210 293	2 801	36 133	35 086	35 083	1 568 279	27 123	6 796	6 611	1 166
	Jun	2 026 734	1 985 472	359 031	352 730	356 214	213 021	2 817	38 804	34 420	34 418	1 594 479	26 699	6 870	6 714	851
	Jul	2 018 719	1 980 943	350 379	344 235	347 408	208 186	2 971	45 220	34 943	34 942	1 588 176	27 306	6 942	6 365	695
	Ago	1 993 093	1 955 660	334 874	329 236	332 302	198 931	2 572	38 162	35 615	35 614	1 584 442	27 753	7 161	6 591	702
	Sep	1 992 337	1 957 045	290 836	285 829	288 511	157 556	2 325	42 761	34 409	34 408	1 624 330	26 821	6 919	6 774	669
	Oct	1 994 849	1 958 213	291 380	286 263	289 047	154 715	2 333	56 636	35 131	35 128	1 611 702	27 639	6 830	6 691	661
	Nov	1 988 373	1 951 022	279 428	275 570	276 455	147 556	2 973	53 947	36 527	36 526	1 618 470	28 478	7 289	7 137	760
	Dic	1 999 611	1 966 275	272 119	269 568	269 668	134 998	2 451	45 458	33 622	33 620	1 648 413	26 889	5 504	5 375	1 228
11	*Ene*	1 960 790	1 928 493	258 462	255 512	256 144	132 214	2 318	45 173	32 039	32 038	1 625 116	25 758	5 516	5 386	766
	Feb	P1 977 064	1 943 381	263 601	260 744	261 354	129 460	2 248	59 540	30 591	30 590	1 623 333	24 357	5 478	5 320	756

Véanse notas al final del capítulo

8. OTRAS INSTITUCIONES FINANCIERAS MONETARIAS
B) Balance agregado de las OIFM según los estados de la zona del euro

8.9 Pasivo. Depósitos de los residentes en España: detalle de otros sectores residentes

Millones de euros

	Total	Depósitos en euros						Depósitos en moneda extranjera					
		Total	A la vista	Del cual: A plazo total	Del cual: Hasta dos años	Con preaviso	Cesiones temporales	Total	A la vista	Del cual: A plazo total	Del cual: Hasta dos años	Con preaviso	Cesiones temporales
	1=2+8	2=3+4+6+7	3	4	5	6	7	12+13 8=9+10+	9	10	11	12	13
05	918 256	902 617	396 190	433 380	190 520	0	73 046	15 639	3 137	12 475	4 393	-	27
06	1 155 370	1 122 653	448 331	590 492	246 406	6	83 824	32 717	3 865	28 838	7 785	-	14
07	1 382 185	1 338 341	438 038	814 692	352 706	19	85 592	43 844	4 217	39 612	9 129	-	14
08	1 580 218	1 543 445	423 739	1 039 696	500 488	20	79 991	36 773	4 312	32 460	9 098	-	-
09	1 611 760	1 578 664	470 154	1 041 390	476 500	26	67 095	33 096	4 168	28 927	9 162	-	-
10	1 648 413	1 617 641	472 720	1 075 132	477 373	37	69 752	30 772	4 742	26 030	8 751	-	-
09 *Sep*	1 603 257	1 570 369	453 475	1 048 800	486 976	24	68 070	32 888	4 614	28 274	6 854	-	-
Oct	1 583 587	1 548 952	456 222	1 035 553	475 733	24	57 153	34 635	4 442	30 190	8 361	-	3
Nov	1 577 090	1 544 384	456 517	1 032 556	472 474	25	55 286	32 706	4 396	28 307	8 972	-	3
Dic	1 611 760	1 578 664	470 154	1 041 390	476 500	26	67 095	33 096	4 168	28 927	9 162	-	-
10 *Ene*	1 584 554	1 549 089	465 910	1 030 210	466 892	26	52 943	35 465	4 319	31 146	10 298	-	-
Feb	1 576 666	1 542 729	466 192	1 023 306	461 458	28	53 203	33 938	4 396	29 542	9 882	-	-
Mar	1 578 938	1 545 249	462 550	1 023 134	462 193	29	59 536	33 689	4 299	29 391	11 115	-	-
Abr	1 557 351	1 523 648	455 979	1 016 878	455 667	31	50 760	33 703	4 411	29 291	10 720	-	-
May	1 568 279	1 533 668	461 786	1 021 708	459 743	32	50 142	34 611	4 659	29 952	10 285	-	-
Jun	1 594 479	1 559 535	478 680	1 021 188	458 959	34	59 633	34 944	4 921	30 024	10 055	-	-
Jul	1 588 176	1 556 559	473 073	1 032 948	463 332	35	50 503	31 617	4 561	27 056	9 583	-	-
Ago	1 584 442	1 552 662	469 097	1 037 227	465 500	35	46 304	31 780	4 704	27 074	9 167	-	2
Sep	1 624 330	1 594 060	464 509	1 067 201	472 128	35	62 314	30 270	4 486	25 785	8 918	-	-
Oct	1 611 702	1 580 198	459 581	1 069 686	474 560	36	50 895	31 504	5 016	26 487	9 695	-	-
Nov	1 618 470	1 584 991	458 138	1 068 766	476 393	37	58 051	33 479	5 535	27 944	10 220	-	-
Dic	1 648 413	1 617 641	472 720	1 075 132	477 373	37	69 752	30 772	4 742	26 030	8 751	-	-
11 *Ene*	1 625 116	1 595 781	463 491	1 073 369	472 385	37	58 884	29 335	4 679	24 656	8 207	-	-
Feb	P 1 623 333	1 592 517	466 464	1 069 357	474 487	37	56 658	30 816	4 899	25 917	9 734	-	-

8. OTRAS INSTITUCIONES FINANCIERAS MONETARIAS
B) Balance agregado de las OIFM según los estados de la zona del euro

8.10 Pasivo. Depósitos de residentes en otros países de la zona euro: por sectores y detalle por instrumentos de los depósitos de OOAAPP

Millones de euros

	Por sectores											OOAAPP. Depósitos por instrumentos				
	Total	Del cual: Euros	IFM: Total	IFM: Del cual: Euros	IFM: Entida. de crédito sujetas a reservas mínimas y BCNs	IFM: Del cual: Hasta dos años	IFM: Fondos del mercado monetario	AAPP: Administración Central	AAPP: Otras Administraciones Públicas	AAPP: Del cual: Euros	Otros sectores residentes (a)	A la vista	Del cual: A plazo	Del cual: Hasta dos años	Con preaviso	Cesiones temporales
	+11 1=3+8+9	2	3	4	5	6	7	8	+15+16 13+12=9	10	11	12	13	14	15	16
05	179 423	167 698	152 254	141 795	152 254	74 409	-	253	250	250	26 666	250	-	-	-	-
06	184 902	169 779	155 849	141 605	155 849	90 340	-	2	0	0	29 051	0	-	-	-	-
07	230 094	212 506	196 999	180 629	196 999	112 975	-	2	0	0	33 093	0	-	-	-	-
08	235 055	213 205	198 691	178 943	198 691	117 979	-	4	0	0	36 360	0	-	-	-	-
09	245 229	226 830	208 636	192 548	208 636	115 647	-	2	0	0	36 591	0	-	-	-	-
10	228 198	210 696	180 064	166 401	180 064	100 011	-	3	0	0	48 131	0	-	-	-	-
09 *Sep*	237 466	219 151	198 962	182 658	198 962	110 946	-	3	0	0	38 501	0	-	-	-	-
Oct	238 367	218 759	201 354	184 036	201 354	112 471	-	2	0	0	37 011	0	-	-	-	-
Nov	241 092	221 815	203 359	186 292	203 359	112 869	-	2	0	0	37 730	0	-	-	-	-
Dic	245 229	226 830	208 636	192 548	208 636	115 647	-	2	0	0	36 591	0	-	-	-	-
10 *Ene*	244 864	226 520	209 326	192 781	209 326	113 135	-	4	0	0	35 534	0	-	-	-	-
Feb	239 168	220 006	203 490	186 274	203 490	106 472	-	64	0	0	35 613	0	-	-	-	-
Mar	241 399	221 564	204 913	186 934	204 913	108 537	-	95	0	0	36 391	0	-	-	-	-
Abr	237 203	217 133	200 863	183 152	200 863	104 865	-	80	0	0	36 259	0	-	-	-	-
May	249 833	230 191	212 202	195 284	212 202	106 118	0	479	0	0	37 153	0	-	-	-	-
Jun	225 817	207 934	188 760	173 522	188 760	101 797	-	6	0	0	37 050	0	-	-	-	-
Jul	228 616	211 100	186 757	171 232	186 757	103 581	0	6	0	0	41 854	0	-	-	-	-
Ago	234 335	216 578	184 445	169 057	184 445	105 104	0	5	0	0	49 886	0	-	-	-	-
Sep	232 670	214 685	190 278	175 126	190 278	106 703	-	3	0	0	42 389	0	-	-	-	-
Oct	233 149	215 825	190 052	175 406	190 052	108 718	0	2	0	0	43 095	0	-	-	-	-
Nov	234 678	215 953	190 574	175 224	190 574	106 584	0	5	0	0	44 100	0	0	-	-	-
Dic	228 198	210 696	180 064	166 401	180 064	100 011	-	3	0	0	48 131	0	-	-	-	-
11 *Ene*	228 648	210 112	181 123	166 933	181 123	107 331	-	4	0	0	47 521	0	-	-	-	-
Feb	P 234 912	217 606	174 964	161 134	174 964	103 539	-	3	0	0	59 945	0	-	-	-	-

Véanse notas al final del capítulo

8. OTRAS INSTITUCIONES FINANCIERAS MONETARIAS
B) Balance agregado de las OIFM según los estados de la zona del euro

8.11 Pasivo. Depósitos de residentes en otros países de la zona euro: detalle de otros sectores residentes

Millones de euros

		Total	Depósitos en euros						Depósitos en monedas distintas del euro					
			Total	A la vista	Del cual: A plazo total	Del cual: Hasta dos años	Con preaviso	Cesiones temporales	Total	A la vista	Del cual: A plazo total	Del cual: Hasta dos años	Con preaviso	Cesiones temporales
		1=2+8	2=3+4+6+7	3	4	5	6	7	+12+13 8=9+10+	9	10	11	12	13
05		26 666	25 400	4 498	19 953	5 680	535	413	1 267	153	1 114	887	-	-
06		29 051	28 172	5 031	22 188	9 654	506	447	880	116	758	634	-	5
07		33 093	31 875	3 900	27 090	12 273	601	284	1 218	165	1 053	914	-	-
08		36 360	34 259	3 533	29 788	17 159	554	384	2 101	253	1 848	1 779	-	-
09		36 591	34 280	4 183	28 472	14 739	363	1 261	2 311	234	2 078	1 889	-	-
10		48 131	44 293	4 736	29 001	21 129	301	10 255	3 838	272	3 566	2 794	-	-
09	*Sep*	38 501	36 491	4 099	30 504	17 172	381	1 506	2 011	230	1 781	1 597	-	-
	Oct	37 011	34 721	3 934	30 106	16 898	367	314	2 290	326	1 965	1 782	-	-
	Nov	37 730	35 521	4 098	30 685	17 047	354	383	2 210	251	1 959	1 778	-	-
	Dic	36 591	34 280	4 183	28 472	14 739	363	1 261	2 311	234	2 078	1 889	-	-
10	*Ene*	35 534	33 736	4 352	28 644	14 898	350	389	1 798	221	1 577	1 381	-	-
	Feb	35 613	33 670	4 342	28 357	14 600	336	635	1 944	238	1 705	1 506	-	-
	Mar	36 391	34 538	4 479	28 297	14 975	328	1 434	1 853	254	1 599	1 398	-	-
	Abr	36 259	33 903	4 862	27 823	14 568	320	899	2 356	240	2 116	1 912	-	-
	May	37 153	34 431	4 976	27 635	14 364	311	1 509	2 721	275	2 447	2 226	-	-
	Jun	37 050	34 410	4 681	28 768	16 055	321	640	2 640	316	2 324	2 107	-	-
	Jul	41 854	39 865	4 615	29 719	17 056	314	5 217	1 989	263	1 726	1 520	-	-
	Ago	49 886	47 518	6 591	32 698	20 109	307	7 922	2 368	293	2 075	1 852	-	-
	Sep	42 389	39 556	4 775	29 251	20 653	301	5 229	2 833	294	2 539	2 330	-	-
	Oct	43 095	40 416	4 509	30 446	21 902	301	5 160	2 679	297	2 382	2 056	-	-
	Nov	44 100	40 727	4 453	28 943	20 691	301	7 031	3 372	327	3 045	2 693	-	-
	Dic	48 131	44 293	4 736	29 001	21 129	301	10 255	3 838	272	3 566	2 794	-	-
11	*Ene*	47 521	43 177	4 795	28 522	20 666	301	9 559	4 344	292	4 052	3 270	-	-
	Feb P	59 945	56 470	4 594	28 753	20 799	301	22 821	3 475	296	3 058	2 284	-	121

8. OTRAS INSTITUCIONES FINANCIERAS MONETARIAS
B) Balance agregado de las OIFM según los estados de la zona del euro

8.12 Activo. Resto del mundo

Millones de euros

		Total	Del cual: Euros	Préstamos y créditos: Total	Del cual: Euros	Entidades de crédito	AAPP	Otros sectores residentes	Valores distintos de acciones y partic.: Total	Del cual: Euros	Acciones y participaciones
		1=3+8+10	2	3	4	5	6	7	8	9	10
05		141 953	58 554	72 933	40 048	50 098	1 671	21 150	40 602	18 506	28 419
06		172 112	72 412	96 718	58 961	63 370	1 586	31 761	39 356	13 451	36 038
07		199 267	81 167	118 803	69 640	81 950	1 754	35 099	32 549	11 527	47 915
08		198 170	71 270	111 111	53 755	75 076	1 619	34 416	38 279	17 514	48 780
09		207 729	83 902	115 542	67 759	79 095	1 787	34 661	38 924	16 142	53 262
10		213 889	91 050	128 334	80 553	87 354	2 047	38 933	30 012	10 497	55 543
09	*Sep*	190 659	65 265	99 332	48 553	62 165	1 642	35 525	39 135	16 712	52 192
	Oct	187 133	...	95 228	49 509	59 879	1 616	33 734	39 651	...	52 253
	Nov	184 334	...	93 253	46 934	57 370	1 738	34 109	38 167	...	52 914
	Dic	207 729	83 902	115 542	67 759	79 095	1 787	34 661	38 924	16 142	53 262
10	*Ene*	218 954	...	125 962	77 174	89 604	1 821	34 533	39 177	...	53 815
	Feb	218 367	...	124 772	73 271	87 885	1 863	35 025	39 398	...	54 197
	Mar	219 896	88 146	123 971	72 579	84 658	1 849	37 464	40 846	15 568	55 080
	Abr	218 450	...	121 271	71 552	83 505	1 928	35 838	40 553	...	56 625
	May	228 444	...	129 612	74 589	90 007	1 996	37 609	41 047	...	57 785
	Jun	226 631	87 648	129 628	74 599	88 471	1 981	39 175	39 154	13 049	57 850
	Jul	223 887	...	129 959	74 868	89 405	1 938	38 615	36 694	...	57 235
	Ago	225 064	...	130 528	78 564	86 502	1 984	42 043	36 940	...	57 596
	Sep	212 710	84 194	120 639	71 687	79 408	1 876	39 355	34 842	12 507	57 228
	Oct	216 270	...	127 705	75 192	87 006	1 932	38 767	33 946	...	54 619
	Nov	212 884	...	124 129	75 193	83 229	1 994	38 906	33 602	...	55 153
	Dic	213 889	91 050	128 334	80 553	87 354	2 047	38 933	30 012	10 497	55 543
11	*Ene*	218 087	...	133 507	86 177	92 542	2 038	38 928	29 454	...	55 126
	Feb P	215 297	...	131 008	84 820	91 020	1 998	37 989	29 043	...	55 246

8. OTRAS INSTITUCIONES FINANCIERAS MONETARIAS
B) Balance agregado de las OIFM según los estados de la zona del euro

8.13 Pasivo. Resto del mundo y rúbricas no clasificadas: total y algunos detalles

Millones de euros

	Resto del mundo. Depósitos									Rúbricas no clasif.:(pas.,exc.dptos. y part. de FMM)					
	Total	Del cual Euros	Bancos Total	Vista	Plazo hasta dos años	A plazo más de dos años	Cesiones temporales (a)	AAPP	Otros sectores residentes	Total	Euros	Hasta 2 años	Valores disti. de acciones y parti. Total	Valores disti. de acciones y parti. Del cual Euros	Total otros pasivos
	1	2	3	4	5	6	7	8	9	10	11	12	13	14	15
05	204 078	106 560	133 387	39 336	65 973	5 728	22 350	16 039	54 652	556 636	298 402	67 965	257 896	243 601	132 137
06	195 656	95 980	131 633	40 392	73 508	8 056	9 677	16 371	47 653	695 823	332 218	75 851	352 634	332 112	162 203
07	211 596	101 771	151 238	26 318	105 007	7 471	12 442	16 559	43 799	837 527	395 035	116 608	426 416	395 035	204 823
08	269 780	137 986	213 042	24 335	164 052	12 971	11 684	556	56 182	898 676	397 339	85 595	398 626	369 120	257 603
09	262 538	129 976	210 141	24 430	153 427	21 438	10 846	449	51 948	923 824	422 021	68 098	439 877	408 535	214 158
10	283 486	204 052	170 218	17 325	116 374	13 798	22 720	927	112 341	951 360	411 481	36 236	432 875	403 327	236 015
09 *Sep*	261 343	132 325	208 065	25 097	162 042	9 964	10 962	523	52 756	940 816	427 602	76 399	443 407	411 263	230 632
Oct	257 987	132 489	204 494	23 443	154 510	9 999	16 543	530	52 962	942 234	428 775	73 371	446 440	413 501	229 151
Nov	252 114	124 812	197 387	23 609	152 178	9 348	12 252	444	54 284	954 886	430 145	69 808	448 327	415 708	237 283
Dic	262 538	129 976	210 141	24 430	153 427	21 438	10 846	449	51 948	923 824	422 021	68 098	439 877	408 535	214 158
10 *Ene*	270 885	134 223	217 195	23 557	158 240	22 391	13 008	547	53 143	942 297	426 640	68 828	446 506	413 603	223 514
Feb	279 735	139 336	226 503	24 291	163 904	24 315	13 993	607	52 624	948 111	422 491	68 039	443 417	410 103	228 714
Mar	275 612	137 684	219 073	21 556	160 931	23 708	12 878	496	56 044	953 914	427 077	70 572	448 085	415 404	229 943
Abr	284 820	148 111	230 733	22 485	159 926	27 982	20 339	573	53 514	976 327	433 482	68 710	454 732	422 679	244 301
May	268 780	152 933	212 755	21 349	147 839	28 174	15 393	2 659	53 366	976 815	419 232	55 443	441 111	408 997	254 380
Jun	264 660	157 919	202 622	20 814	136 348	28 383	17 078	832	61 207	960 634	401 279	45 140	422 826	391 616	256 068
Jul	249 936	150 208	191 402	23 646	123 074	27 573	17 110	610	57 924	961 418	402 190	39 125	422 124	392 971	255 061
Ago	266 595	156 745	202 761	21 966	134 457	27 865	18 472	423	63 412	997 341	402 207	39 569	423 081	393 118	283 690
Sep	271 612	162 744	197 026	20 358	134 193	24 059	18 416	653	73 933	980 906	404 710	42 005	423 769	395 940	270 177
Oct	276 612	167 971	196 845	19 125	136 649	24 456	16 615	585	79 182	979 143	410 680	44 335	431 860	402 170	262 151
Nov	274 603	174 777	184 421	18 646	124 684	25 174	15 916	798	89 385	973 062	412 142	43 374	435 016	403 851	253 081
Dic	283 486	204 052	170 218	17 325	116 374	13 798	22 720	927	112 341	951 360	411 481	36 236	432 875	403 327	236 015
11 *Ene*	294 615	219 158	172 734	18 277	90 355	37 394	26 708	1 226	120 656	958 406	412 794	35 345	432 993	404 707	244 368
Feb	P 271 980	205 902	163 770	15 149	86 449	37 784	24 389	831	107 379	954 430	422 996	39 645	441 992	415 024	229 917

Véanse notas al final del capítulo

8. OTRAS INSTITUCIONES FINANCIERAS MONETARIAS
C) Detalles del activo y del pasivo

8.21 Préstamos y créditos de las OIFM a las AAPP residentes en España, por instituciones.

Millones de euros

		Total OIFM (a)	Entidades de crédito	Bancos, Cajas de ahorros y Cooperativas de crédito				EFC y EDE	I.C.O	Fondos del mercado monetario
				Total	Bancos	Cajas de ahorros	Cooperativas de crédito			
		1=2+9	2=3+7+8	3=4 a 6	4	5	6	7	8	9
05		40 894	40 894	37 127	23 133	13 449	545	2 441	1 326	-
06		41 185	41 185	37 910	23 695	13 668	547	2 047	1 228	-
07		42 737	42 737	38 676	23 824	14 245	607	2 975	1 086	-
08		52 772	52 772	47 565	28 750	18 024	792	3 875	1 332	-
09		64 449	64 449	61 016	38 475	21 343	1 198	1 759	1 674	-
10		78 583	78 583	74 116	46 994	25 565	1 557	2 167	2 300	-
09 *Sep*		61 415	61 415	58 257	36 510	20 682	1 065	1 516	1 643	-
Oct		62 180	62 180	59 146	36 823	21 201	1 122	1 418	1 616	-
Nov		62 553	62 553	59 599	37 394	20 999	1 206	1 330	1 624	-
Dic		64 449	64 449	61 016	38 475	21 343	1 198	1 759	1 674	-
10 *Ene*		67 068	67 068	63 690	39 964	22 509	1 217	1 698	1 680	-
Feb		68 513	68 513	65 085	40 821	23 008	1 256	1 741	1 686	-
Mar		68 332	68 332	64 719	40 893	22 584	1 242	1 859	1 753	-
Abr		70 100	70 100	66 009	41 115	23 621	1 273	1 859	2 232	-
May		71 479	71 479	67 733	41 557	24 854	1 322	1 527	2 218	-
Jun		74 883	74 883	70 915	43 516	25 903	1 496	1 748	2 220	-
Jul		75 878	75 878	71 720	44 131	26 163	1 426	1 935	2 222	-
Ago		75 680	75 680	71 596	44 333	25 821	1 443	1 875	2 208	-
Sep		76 882	76 882	72 739	45 549	25 741	1 449	1 948	2 194	-
Oct		78 658	78 658	74 494	46 326	26 657	1 511	1 895	2 269	-
Nov		77 049	77 049	72 815	44 855	26 371	1 589	1 957	2 278	-
Dic		78 583	78 583	74 116	46 994	25 565	1 557	2 167	2 300	-
11 *Ene*		80 312	80 312	76 129	48 468	26 081	1 580	1 898	2 285	-
Feb	P	82 648	82 648	78 528	49 688	27 187	1 653	1 816	2 303	-

Véanse notas al final del capítulo

8. OTRAS INSTITUCIONES FINANCIERAS MONETARIAS
C) Detalles del activo y del pasivo

8.22 Préstamos y créditos de las OIFM a otros sectores residentes en España, por instituciones.

Millones de euros

		Total OIFM (a)	Entidades de crédito	Bancos, Cajas de ahorros y Cooperativas de crédito				EFC y EDE	ICO	Fondos del mercado monetario
				Total	Bancos	Cajas de ahorros	Cooperativas de crédito			
		1=2+9	2=3+7+8	3=4 a 6	4	5	6	7	8	9
05		1 201 871	1 201 825	1 147 520	528 642	554 455	64 423	48 297	6 008	46
06		1 507 747	1 507 747	1 445 065	657 776	709 395	77 894	54 931	7 751	-
07		1 759 158	1 759 158	1 691 729	768 116	832 866	90 748	56 576	10 852	-
08		1 871 339	1 871 337	1 797 106	812 308	889 076	95 722	59 030	15 200	2
09		1 842 001	1 841 982	1 781 740	801 142	883 908	96 690	44 160	16 083	135
10		1 857 407	1 857 340	1 787 987	838 488	852 559	96 940	41 816	27 537	67
09 *Sep*		1 849 695	1 849 682	1 786 105	804 189	885 619	96 297	47 698	15 879	13
Oct		1 838 309	1 838 221	1 774 778	795 023	883 168	96 586	47 575	15 868	88
Nov		1 838 291	1 838 272	1 775 217	792 853	885 514	96 850	47 254	15 801	84
Dic		1 842 001	1 841 982	1 781 740	801 142	883 908	96 690	44 160	16 083	135
10 *Ene*		1 821 266	1 821 252	1 762 005	789 683	875 715	96 606	43 142	16 105	13
Feb		1 823 659	1 823 644	1 764 835	792 170	876 137	96 528	42 375	16 433	71
Mar		1 831 699	1 831 683	1 772 776	800 491	875 686	96 598	42 376	16 531	16
Abr		1 823 294	1 823 278	1 765 114	794 465	873 933	96 716	41 781	16 383	16
May		1 828 949	1 828 915	1 770 612	798 854	874 870	96 888	41 760	16 544	33
Jun		1 852 779	1 852 737	1 794 335	816 006	880 999	97 330	41 781	16 620	43
Jul		1 839 416	1 839 364	1 780 271	809 789	873 250	97 232	41 700	17 393	52
Ago		1 826 206	1 826 135	1 767 217	798 806	871 405	97 006	41 483	17 435	71
Sep		1 851 572	1 851 506	1 784 323	833 724	853 645	96 953	41 319	25 864	66
Oct		1 840 181	1 840 113	1 772 491	824 411	851 228	96 852	41 204	26 418	68
Nov		1 854 224	1 854 158	1 786 143	830 361	858 949	96 833	41 106	26 909	66
Dic		1 857 407	1 857 340	1 787 987	838 488	852 559	96 940	41 816	27 537	67
11 *Ene*		1 839 536	1 839 471	1 770 483	839 925	833 790	96 768	40 847	28 141	65
Feb	P	1 830 763	1 830 700	1 762 212	831 950	833 727	96 535	40 150	28 337	63

Véanse notas al final del capítulo

8. OTRAS INSTITUCIONES FINANCIERAS MONETARIAS
C) Detalles del activo y del pasivo

8.23 Depósitos en las OIFM de las AAPP residentes en España, por instituciones.

Millones de euros

		Total OIFM (a)	Entidades de crédito	Bancos, Cajas de ahorros y Cooperativas de crédito				EFC & EDE	ICO	Fondos del mercado monetario
				Total	Bancos	Cajas de ahorros	Cooperativas de crédito			
		1=2+9	2=3+7+8	3=4 a 6	4	5	6	7	8	9
05		55 304	55 304	54 959	28 451	24 425	2 083	4	341	-
06		66 715	66 715	65 790	29 175	33 851	2 764	6	918	-
07		75 220	75 220	74 471	31 866	39 493	3 112	8	741	-
08		76 054	76 054	75 058	33 731	37 992	3 335	10	986	-
09		81 805	81 805	77 873	31 315	43 772	2 787	13	3 919	-
10		79 080	79 080	75 287	40 524	32 218	2 545	15	3 778	-
09 *Sep*		83 054	83 054	80 063	29 148	47 916	2 999	12	2 979	-
Oct		87 800	87 800	84 860	34 842	47 081	2 937	12	2 929	-
Nov		90 995	90 995	87 589	36 788	47 841	2 960	12	3 394	-
Dic		81 805	81 805	77 873	31 315	43 772	2 787	13	3 919	-
10 *Ene*		84 419	84 419	80 543	32 601	45 304	2 639	13	3 863	-
Feb		71 710	71 710	67 851	27 845	37 291	2 716	15	3 844	-
Mar		76 024	76 024	71 890	31 827	37 399	2 664	15	4 119	-
Abr		78 671	78 671	74 744	30 972	40 880	2 892	15	3 912	-
May		71 218	71 218	67 348	26 776	37 917	2 655	15	3 855	-
Jun		73 223	73 223	69 348	28 352	38 346	2 650	15	3 861	-
Jul		80 164	80 164	76 277	36 353	37 198	2 726	14	3 873	-
Ago		73 777	73 777	69 920	28 143	38 973	2 804	14	3 844	-
Sep		77 171	77 171	73 267	33 227	37 314	2 727	14	3 890	-
Oct		91 767	91 767	87 881	36 466	48 532	2 883	14	3 872	-
Nov		90 475	90 475	86 610	37 707	46 213	2 690	14	3 850	-
Dic		79 080	79 080	75 287	40 524	32 218	2 545	15	3 778	-
11 *Ene*		77 212	77 212	73 289	39 389	31 606	2 293	15	3 908	-
Feb	P	90 131	90 131	86 243	46 336	37 673	2 235	15	3 872	-

Véanse notas al final del capítulo

8. OTRAS INSTITUCIONES FINANCIERAS MONETARIAS
C) Detalles del activo y pasivo

8.24 Depósitos en las OIFM de otros sectores residentes en España, por instituciones.

Millones de euros

		Total OIFM (a)	Entidades de crédito	Bancos, Cajas de ahorros y Cooperativas de crédito				EFC y EDE	ICO	Fondos del mercado monetario
				Total	Bancos	Cajas de ahorros	Cooperativas de crédito			
		1=2+9	2=3+7+8	3=4 a 6	4	5	6	7	8	9
05		918 256	918 256	916 408	368 537	484 680	63 191	628	1 220	-
06		1 155 370	1 155 370	1 153 325	477 232	598 788	77 305	781	1 264	-
07		1 382 185	1 382 185	1 379 090	583 551	708 229	87 310	1 209	1 885	-
08		1 580 218	1 580 218	1 575 403	678 737	802 956	93 710	3 254	1 560	-
09		1 611 760	1 611 760	1 605 533	680 668	822 799	102 066	4 809	1 418	-
10		1 648 413	1 648 412	1 618 031	721 555	794 785	101 692	4 293	26 088	-
09 *Sep*		1 603 257	1 603 257	1 595 852	682 087	814 310	99 455	5 289	2 115	-
Oct		1 583 587	1 583 587	1 575 897	668 107	808 035	99 754	5 209	2 482	-
Nov		1 577 090	1 577 090	1 570 811	660 793	809 360	100 658	5 151	1 128	-
Dic		1 611 760	1 611 760	1 605 533	680 668	822 799	102 066	4 809	1 418	-
10 *Ene*		1 584 554	1 584 554	1 578 314	663 443	813 406	101 465	4 736	1 504	-
Feb		1 576 666	1 576 666	1 570 355	657 854	810 981	101 521	4 700	1 612	-
Mar		1 578 938	1 578 938	1 572 218	669 583	801 441	101 194	4 664	2 056	-
Abr		1 557 351	1 557 351	1 551 138	661 090	789 426	100 623	4 046	2 166	-
May		1 568 279	1 568 279	1 563 065	673 706	788 568	100 791	4 029	1 185	-
Jun		1 594 479	1 594 479	1 588 984	689 189	798 330	101 464	4 006	1 490	-
Jul		1 588 176	1 588 176	1 582 189	684 815	796 182	101 192	4 425	1 562	-
Ago		1 584 442	1 584 442	1 578 250	684 300	793 234	100 716	4 452	1 740	-
Sep		1 624 330	1 624 330	1 594 631	713 377	781 026	100 228	4 433	25 267	-
Oct		1 611 702	1 611 702	1 581 454	708 477	773 050	99 928	4 320	25 927	-
Nov		1 618 470	1 618 470	1 588 563	707 939	781 422	99 202	4 265	25 643	-
Dic		1 648 413	1 648 412	1 618 031	721 555	794 785	101 692	4 293	26 088	-
11 *Ene*		1 625 116	1 625 116	1 594 262	719 118	774 018	101 127	4 125	26 729	-
Feb	P	1 623 333	1 623 333	1 592 248	717 792	773 279	101 177	4 052	27 032	-

Véanse notas al final del capítulo

8. OTRAS INSTITUCIONES FINANCIERAS MONETARIAS
C) Detalles del activo y del pasivo

8.25 Préstamos y créditos concedidos por, y depósitos en, las OIFM, de las AAPP, por subsectores.

Millones de euros

		Préstamos y Créditos					Depósitos				
		Total	Administración central	CCAA	CCLL	Administraciones de Seguridad social	Total	Administración central	CCAA	CCLL	Administración de Seguridad Social
		1=2a5	2	3	4	5	6=7a10	7	8	9	10
08		52 772	1 842	23 629	27 108	194	76 054	35 668	18 052	17 415	4 919
09		64 449	2 791	31 244	30 235	179	81 805	44 130	16 206	16 097	5 372
08 *II*		47 176	1 601	19 886	25 313	376	63 419	25 751	15 202	16 878	5 588
III		46 090	1 480	18 749	25 667	194	73 004	29 334	21 095	17 426	5 148
IV		52 772	1 842	23 629	27 108	194	76 054	35 668	18 052	17 415	4 919
09 *I*		54 074	1 946	25 074	26 866	189	81 689	46 679	14 077	16 277	4 657
II		60 663	2 374	29 459	28 238	591	86 163	50 922	11 934	18 146	5 162
III		61 415	2 362	28 797	30 082	174	83 054	44 091	16 473	18 042	4 448
IV		64 449	2 791	31 244	30 235	179	81 805	44 130	16 206	16 097	5 372
10 *I*		68 332	2 905	33 367	31 898	162	76 024	40 053	15 327	14 683	5 960
II		74 883	3 874	37 730	32 722	556	73 223	38 804	13 921	15 298	5 187
III		76 882	3 684	40 841	32 186	171	77 171	42 761	13 918	15 334	5 144
IV	P	78 583	5 086	41 275	32 018	204	79 080	45 458	14 869	14 086	4 652

8. OTRAS INSTITUCIONES FINANCIERAS MONETARIAS
C) Detalles del activo y del pasivo

8.26 Préstamos y créditos de las OIFM a otros sectores residentes en España, por subsectores.

Millones de euros

		Total (a)	Instituciones financieras no monetarias	Empresas de seguros y fondos de pensiones	Sociedades no financieras. ISFLSH y Hogares						
					Total	Sociedades no financieras	Hogares				ISPLSH
							Total (b)	Adquisicion y re habilitacion de viviendas (c)	Consumo	Resto (d)	
		1=2+3+4	2	3	4=5+6	5	6=7+8	7	8	9	10
04		945 033	11 885	3 431	929 718	449 372	476 639	333 825	62 269	80 544	3 707
05		1 201 871	6 876	3 835	1 191 161	572 649	613 846	448 687	77 126	88 033	4 666
06		1 507 747	10 741	3 257	1 493 748	746 908	741 136	548 739	92 082	100 315	5 704
07		1 759 158	22 034	3 707	1 733 416	892 990	834 337	623 540	103 375	107 422	6 089
08		1 871 339	30 676	8 168	1 832 495	952 075	874 329	655 144	102 330	116 854	6 091
09		1 842 001	44 960	8 531	1 788 510	915 105	867 882	654 566	92 391	120 925	5 523
09 *Sep*		1 849 695	45 604	7 926	1 796 165	923 504	867 204	652 434	95 999	118 771	5 457
Oct		1 838 309	35 636	7 698	1 794 974	921 450	867 985	653 344	95 573	119 068	5 469
Nov		1 838 291	34 467	7 926	1 795 897	917 441	873 054	653 780	93 777	125 497	5 403
Dic		1 842 001	44 960	8 531	1 788 510	915 105	867 882	654 566	92 391	120 925	5 523
10 *Ene*		1 821 266	34 247	6 294	1 780 725	908 404	867 036	654 884	91 322	120 830	5 285
Feb		1 823 659	36 028	9 158	1 778 473	906 892	866 218	655 344	90 264	120 611	5 362
Mar		1 831 699	45 654	9 391	1 776 654	906 478	864 804	655 473	89 392	119 939	5 372
Abr		1 823 294	38 714	9 169	1 775 411	903 689	866 018	655 779	89 052	121 187	5 704
May		1 828 949	40 332	9 932	1 778 685	904 697	868 337	657 748	87 754	122 835	5 651
Jun		1 852 779	52 163	9 095	1 791 522	906 114	879 568	660 436	88 147	130 985	5 840
Jul		1 839 416	46 283	7 792	1 785 340	905 969	873 438	660 926	86 582	125 929	5 933
Ago		1 826 206	40 133	8 545	1 777 528	899 247	872 543	659 894	85 978	126 672	5 737
Sep		1 851 572	65 429	9 130	1 777 012	903 401	867 868	659 232	84 041	124 595	5 743
Oct		1 840 181	55 307	7 994	1 776 880	902 677	868 483	658 924	84 136	125 423	5 720
Nov		1 854 224	62 117	8 619	1 783 488	902 183	875 499	660 306	84 271	130 922	5 805
Dic		1 857 407	74 864	10 128	1 772 415	895 899	870 420	662 797	82 105	125 518	6 096
11 *Ene*		1 839 536	66 971	8 195	1 764 369	891 498	867 016	659 250	80 442	127 324	5 855
Feb	P	1 830 763	67 429	9 637	1 753 696	884 308	863 649	656 917	79 179	127 553	5 740

Véanse notas al final del capítulo

8. OTRAS INSTITUCIONES FINANCIERAS MONETARIAS
C) Detalles del activo y del pasivo

8.27 Detalle de los préstamos y créditos concedidos por las OIFM a los hogares.

Millones de euros

	Total (a)	Adquisición de vivienda			Otras finalidades										Promemoria: Adquisición y rehabilitación de vivienda (g)
		Total (b)	Con garantía hipotecaria sobre vivienda (b)	Sin garantía hipotecaria sobre vivienda (b)	Total	Financiación actividades productivas	Resto								
							Total	Por garantías		Por finalidades					
								Con garantía hipote. sobre viviend (c)	Sin garantía hipote. sobre vivienda	Rehabilitación de vivienda (d)	Consumo			Resto	
											Total 13(e)	Duradero (f)	Resto		
	1=2+5	2=3+4	3	4	5=6+7	6	7=8+9	8	9	10	11=12+	12	13	14	15
02	351 142	224 830	215 793	9 036	126 312	31 088	95 224	...	...	10 256	53 733	34 741	18 992	31 235	235 086
03	405 637	263 192	253 773	9 419	142 445	33 625	108 821	...	...	12 766	55 529	35 136	20 393	40 526	275 958
04	476 639	317 268	307 766	9 503	159 371	35 196	124 175	...	...	16 557	62 269	38 379	23 890	45 348	333 825
05	613 846	426 954	415 265	11 689	186 892	37 592	149 299	25 834	123 466	21 734	77 126	45 928	31 198	50 440	448 687
06	741 136	523 595	509 144	14 451	217 541	40 842	176 699	35 392	141 307	25 144	92 082	51 461	40 621	59 473	548 739
07 *III*	812 958	582 505	567 200	15 304	230 453	44 761	185 692	38 455	147 237	27 286	98 259	54 035	44 224	60 147	609 791
IV	834 337	595 929	580 722	15 207	238 408	45 088	193 321	40 739	152 582	27 611	103 375	56 576	46 799	62 334	623 540
08 *I*	847 056	606 807	591 546	15 260	240 249	44 798	195 452	42 366	153 086	28 203	103 830	57 357	46 473	63 418	635 010
II	868 506	616 487	601 280	15 206	252 020	51 432	200 588	44 106	156 482	28 800	106 147	57 726	48 421	65 641	645 286
III	870 205	623 101	607 815	15 286	247 104	53 450	193 654	42 706	150 948	28 857	104 332	55 859	48 473	60 465	651 958
IV	874 329	626 620	611 483	15 137	247 709	54 917	192 792	44 205	148 587	28 525	102 330	54 176	48 154	61 937	655 144
09 *I*	865 200	621 811	608 487	13 324	243 388	56 484	186 904	46 681	140 223	29 684	98 278	50 560	47 718	58 942	651 495
II	871 731	620 920	607 830	13 090	250 811	56 663	194 148	47 907	146 240	30 643	97 770	49 583	48 187	65 735	651 564
III	867 204	622 122	609 395	12 728	245 082	57 055	188 027	47 618	140 409	30 312	95 999	49 840	46 159	61 716	652 434
IV	867 882	624 755	611 813	12 942	243 127	53 943	189 184	48 566	140 618	29 811	92 391	49 273	43 118	66 983	654 566
10 *I*	864 804	625 856	612 985	12 872	238 948	53 562	185 386	48 076	137 310	29 617	89 392	47 716	41 676	66 376	655 473
II	879 568	630 104	618 055	12 049	249 463	58 108	191 355	50 378	140 977	30 332	88 147	44 712	43 435	72 876	660 436
III	867 868	628 696	616 401	12 295	239 172	57 151	182 021	54 621	127 401	30 537	84 041	40 259	43 782	67 443	659 232
IV	870 420	632 448	620 653	11 796	237 971	57 638	180 333	51 494	128 839	30 348	82 105	42 069	40 036	67 880	662 797

Véanse notas al final del capítulo

8. OTRAS INSTITUCIONES FINANCIERAS MONETARIAS
C) Detalles del activo y del pasivo

8.28 Depósitos en las OIFM de otros sectores residentes en España, por subsectores.

Millones de euros

	Total	Instituciones financieras no monetarias			Empresas de seguros	Sociedades no financieras, ISFLSH y Hogares				
		Total	Instituciones de inversion colectiva excepto FMM	Resto		Total	Sociedades no financieras	ISFLSH y Hogares		
								Total	ISFLSH	Hogares
	1=2+5+6	2=3+4	3	4	5	6=7+8	7	8=9+10	9	10
05	918 256	245 526	34 454	211 072	32 520	640 210	163 108	477 102	12 095	465 006
06	1 155 370	375 440	46 264	329 176	37 273	742 658	191 713	550 945	13 844	537 101
07	1 382 185	525 362	49 740	475 622	44 554	812 269	204 140	608 130	16 031	592 099
08	1 580 218	632 967	40 709	592 258	54 706	892 545	212 782	679 763	18 451	661 312
09	1 611 760	638 889	35 583	603 307	53 148	919 722	215 636	704 086	16 738	687 348
10	1 648 413	646 382	30 358	616 025	54 163	947 867	219 083	728 784	16 676	712 108
09 *Sep*	1 603 257	649 273	36 883	612 391	50 834	903 150	210 470	692 680	16 995	675 685
Oct	1 583 587	636 306	37 826	598 480	50 164	897 118	205 928	691 190	16 804	674 386
Nov	1 577 090	628 142	36 194	591 948	49 225	899 724	209 588	690 136	16 536	673 599
Dic	1 611 760	638 889	35 583	603 307	53 148	919 722	215 636	704 086	16 738	687 348
10 *Ene*	1 584 554	621 289	35 226	586 063	49 708	913 556	210 666	702 891	16 979	685 911
Feb	1 576 666	615 689	35 600	580 089	52 111	908 865	205 792	703 074	17 037	686 037
Mar	1 578 938	620 582	33 047	587 535	51 475	906 881	207 743	699 138	16 968	682 170
Abr	1 557 351	606 490	33 366	573 125	49 637	901 223	206 312	694 911	17 144	677 767
May	1 568 279	606 200	33 357	572 842	50 654	911 426	211 310	700 116	17 167	682 949
Jun	1 594 479	607 532	32 927	574 606	53 505	933 442	220 049	713 393	16 764	696 629
Jul	1 588 176	603 681	33 992	569 689	51 534	932 961	216 189	716 772	16 524	700 248
Ago	1 584 442	602 819	32 119	570 700	52 488	929 135	215 395	713 740	16 557	697 183
Sep	1 624 330	641 501	32 655	608 847	52 929	929 900	215 123	714 778	16 789	697 989
Oct	1 611 702	631 097	32 760	598 337	51 305	929 300	211 703	717 597	16 868	700 730
Nov	1 618 470	634 672	30 838	603 834	51 646	932 152	215 520	716 633	16 744	699 889
Dic	1 648 413	646 382	30 358	616 025	54 163	947 867	219 083	728 784	16 676	712 108
11 *Ene*	1 625 116	639 843	33 333	606 510	52 386	932 888	206 292	726 595	17 206	709 390
Feb P	1 623 333	631 889	34 467	597 422	51 367	940 077	212 472	727 604	16 742	710 862

8. OTRAS INSTITUCIONES FINANCIERAS MONETARIAS
C) Detalles del activo y del pasivo

8.29 Depósitos en las OIFM de sociedades no financieras y hogares e ISFLSH residentes en España, por naturaleza.

Millones de euros

		Sociedades no financieras, hogares e ISFLSH					Hogares e ISFLSH				
		Total	Depósitos a la vista	Depósitos con preaviso (a)	Depósitos a plazo	Cesiones temporales	Total	Depósitos a la vista	Depósitos con preaviso (a)	Depósitos a plazo	Cesiones temporales
		1=2a5	2	3	4	5	6=7a10	7	8	9	10
05		640 210	371 076	0	247 593	21 541	477 102	265 483	0	206 344	5 275
06		742 658	415 337	6	303 978	23 338	550 945	288 737	0	255 536	6 672
07		812 269	398 424	19	394 617	19 209	608 130	275 382	0	328 041	4 707
08		892 545	381 706	20	490 698	20 121	679 763	267 914	-	407 405	4 444
09		919 722	422 150	26	484 275	13 272	704 086	308 980	-	393 296	1 811
10		947 867	421 506	37	516 743	9 581	728 784	307 291	-	420 257	1 235
09	*Sep*	903 150	407 216	24	482 535	13 375	692 680	297 386	-	393 034	2 260
	Oct	897 118	408 677	24	476 249	12 169	691 190	300 622	-	388 498	2 071
	Nov	899 724	409 940	25	477 371	12 387	690 136	298 875	-	389 248	2 013
	Dic	919 722	422 150	26	484 275	13 272	704 086	308 980	-	393 296	1 811
10	*Ene*	913 556	419 803	26	482 626	11 102	702 891	307 518	-	393 644	1 728
	Feb	908 865	420 483	28	479 237	9 118	703 074	308 774	-	392 615	1 685
	Mar	906 881	413 315	29	484 246	9 292	699 138	302 899	-	394 651	1 589
	Abr	901 223	410 511	31	481 037	9 645	694 911	301 571	-	391 881	1 459
	May	911 426	416 467	32	486 295	8 632	700 116	302 683	-	396 064	1 369
	Jun	933 442	433 965	34	490 372	9 071	713 393	313 863	-	398 317	1 213
	Jul	932 961	425 883	35	499 080	7 964	716 772	311 014	-	404 573	1 186
	Ago	929 135	421 203	35	499 975	7 922	713 740	304 835	-	407 645	1 260
	Sep	929 900	415 327	35	506 137	8 401	714 778	302 111	-	411 465	1 201
	Oct	929 300	411 394	36	510 463	7 407	717 597	301 214	-	415 158	1 226
	Nov	932 152	409 455	37	513 001	9 660	716 633	299 043	-	416 441	1 149
	Dic	947 867	421 506	37	516 743	9 581	728 784	307 291	-	420 257	1 235
11	*Ene*	932 888	409 765	37	516 917	6 169	726 595	302 349	-	423 118	1 128
	Feb P	940 077	411 626	37	521 820	6 594	727 604	299 907	-	426 501	1 197

Véanse notas al final del capítulo

8. OTRAS INSTITUCIONES FINANCIERAS MONETARIAS
C) Detalles del activo y del pasivo

8.30 Depósitos en las OIFM de sociedades no financieras, hogares e ISFLSH residentes en España, por naturaleza. Detalle.

Millones de euros

		Sociedades no financieras					Hogares					ISFLSH				
		Total	Depósitos a la vista	Depósitos con preaviso (a)	Depósitos a plazo	Cesiones temporales	Total	Depósitos a la vista	Depósitos con preaviso (a)	Depósitos a plazo	Cesiones temporales	Total	Depósitos a la vista	Depósitos con preaviso (a)	Depósitos a plazo	Cesiones temporales
		1=2a5	2	3	4	5	6=7a10	7	8	9	10	11=12A	12	13	14	15
05		163 108	105 593	0	41 249	16 266	465 006	257 453	0	203 443	4 110	12 095	8 030	-	2 901	1 165
06		191 713	126 600	5	48 442	16 666	537 101	279 816	0	251 777	5 508	13 844	8 921	-	3 759	1 164
07		204 140	123 042	19	66 576	14 502	592 099	265 895	0	322 324	3 880	16 031	9 486	-	5 718	827
08		212 782	113 792	20	83 294	15 677	661 312	257 599	-	400 200	3 512	18 451	10 315	-	7 204	932
09		215 636	113 170	26	90 979	11 461	687 348	299 508	-	386 351	1 489	16 738	9 472	-	6 945	321
10		219 083	114 215	37	96 485	8 346	712 108	298 097	-	412 954	1 056	16 676	9 193	-	7 303	179
09	*Sep*	210 470	109 830	24	89 501	11 115	675 685	287 590	-	386 176	1 919	16 995	9 796	-	6 857	341
	Oct	205 928	108 055	24	87 751	10 098	674 386	290 996	-	381 653	1 738	16 804	9 626	-	6 845	333
	Nov	209 588	111 065	25	88 124	10 374	673 599	289 452	-	382 434	1 714	16 536	9 424	-	6 814	299
	Dic	215 636	113 170	26	90 979	11 461	687 348	299 508	-	386 351	1 489	16 738	9 472	-	6 945	321
10	*Ene*	210 666	112 285	26	88 982	9 374	685 911	297 539	-	386 916	1 457	16 979	9 979	-	6 728	272
	Feb	205 792	111 709	28	86 623	7 432	686 037	298 842	-	385 774	1 421	17 037	9 932	-	6 840	265
	Mar	207 743	110 416	29	89 595	7 703	682 170	293 234	-	387 620	1 316	16 968	9 665	-	7 030	272
	Abr	206 312	108 940	31	89 157	8 185	677 767	291 786	-	384 774	1 208	17 144	9 785	-	7 107	252
	May	211 310	113 784	32	90 230	7 263	682 949	292 918	-	388 888	1 143	17 167	9 764	-	7 176	226
	Jun	220 049	120 102	34	92 055	7 857	696 629	304 383	-	391 306	940	16 764	9 480	-	7 011	273
	Jul	216 189	114 869	35	94 508	6 778	700 248	301 787	-	397 530	931	16 524	9 227	-	7 042	255
	Ago	215 395	116 368	35	92 330	6 662	697 183	295 702	-	400 475	1 006	16 557	9 132	-	7 170	254
	Sep	215 123	113 216	35	94 672	7 200	697 989	292 588	-	404 401	999	16 789	9 523	-	7 064	202
	Oct	211 703	110 180	36	95 306	6 182	700 730	291 819	-	407 907	1 005	16 868	9 395	-	7 251	221
	Nov	215 520	110 413	37	96 560	8 511	699 889	289 851	-	409 084	955	16 744	9 192	-	7 357	194
	Dic	219 083	114 215	37	96 485	8 346	712 108	298 097	-	412 954	1 056	16 676	9 193	-	7 303	179
11	*Ene*	206 292	107 416	37	93 798	5 041	709 390	292 679	-	415 755	955	17 206	9 670	-	7 363	173
	Feb P	212 472	111 719	37	95 319	5 397	710 862	290 844	-	418 982	1 036	16 742	9 063	-	7 519	161

Véanse notas al final del capítulo

8. OTRAS INSTITUCIONES FINANCIERAS MONETARIAS
C) Detalles del activo y del pasivo obtenidos de los estados estadístico-contables de la zona del euro

8.31 Detalle por países de los principales activos y pasivos

Datos referidos a Diciembre de 2010

Millones de euros

	Activo/Assets						Pasivo/Liabilities		
	Préstamos y créditos a IFMs/ *Loans to MFIs*	Préstamos y créditos a otros sectores/ *Loans to other sectors*	Valores distintos de acciones y participaciones de IFMs/ *MFIs' securities other than shares*	Valores distintos de acciones y participaciones de otros sectores/ *Other sectors' securities other than shares*	Participaciones en FMM/ *Money market fund shares/ units*	Acciones y participaciones/ *Shares and other equity*	Depósitos de IFMs/ *MFIs' deposits*	Depósitos de otros sectores/ *Other sectors' deposits*	
	1	2	3	4	5	6	7	8	
ESPAÑA	**238 030**	**1 935 990**	**62 765**	**456 720**	**0**	**102 909**	**272 119**	**1 727 492**	**SPAIN**
OTROS PAISES DE LA UEM	**75 387**	**25 874**	**10 051**	**26 579**	**5**	**21 779**	**180 064**	**48 133**	**OTHER EURO AREA COUNTRIES**
Alemania	4 751	4 421	2 406	-1 273	-	2 383	51 535	12 746	Germany
Austria	1 027	32	790	202	-	18	322	89	Austria
Bélgica	9 201	525	74	589	-	977	19 097	1 808	Belgium
Finlandia	1 153	20	12	657	-	72	43	46	Finland
Francia	13 523	4 659	2 267	3 898	-	1 008	60 320	7 562	France
Grecia	1	421	3	616	-	0	75	51	Greece
Holanda	2 561	5 875	612	4 373	-	12 153	14 086	6 138	Netherlands
Irlanda	238	2 266	1 242	4 953	-	438	2 505	13 489	Ireland
Italia	19 561	1 212	1 330	9 008	-	1 059	16 734	2 058	Italy
Luxemburgo	531	3 096	152	959	5	1 787	1 695	2 718	Luxembourg
Portugal	22 834	3 034	1 139	2 638	-	1 886	11 706	1 163	Portugal
Eslovenia	3	2	1	-	-	-	0	19	Slovenia
Chipre	0	194	23	-	-	-	245	47	Cyprus
Malta	1	81	-	-	-	-	1 683	186	Malta
Eslovaquia	1	36	-	3	-	-	18	12	Slovaquia
OTROS PAISES DE LA UE	**64 177**	**17 699**	**5 429**	**8 841**	**-**	**15 931**	**142 466**	**53 529**	**OTHER EU COUNTRIES**
Dinamarca	15	78	233	13	-	0	647	356	Denmark
Reino Unido	63 280	16 652	4 775	8 499	-	15 661	141 609	51 622	United Kingdom
Suecia	103	171	420	68	-	16	12	598	Sweden
RESTO	779	798	-	261	-	254	198	953	REST
RESTO DEL MUNDO EXCLUÍDA LA UE	**23 177**	**23 281**	**2 922**	**12 645**	**-**	**39 612**	**27 752**	**59 739**	**REST OF THE WORLD, EXCLUDING EU**
TOTAL	**400 771**	**2 002 844**	**81 167**	**504 785**	**6**	**180 231**	**622 401**	**1 888 893**	**TOTAL**

December 2010 Data

EUR millions

8.31 Main assets and liabilities of other MFIS, by country

8.OTHER MONETARY FINANCIAL INSTITUTIONS
C) Assets and liabilities figures obtained from the euro area statistical returns

8. OTRAS INSTITUCIONES FINANCIERAS MONETARIAS
C) Detalles del activo y del pasivo obtenidos de los estados estadístico-contables de la zona del euro

8.32 Detalle por monedas de los principales activos y pasivos

Datos referidos a Diciembre de 2010

Millones de euros

	Total/ *Total*	Euros/ *Euros*	Resto de monedas/*Other currencies*					
			Resto de monedas UE (no UME)/ *Other UE currencies*	$ USA/ *USD*	Yenes/ *JPY*	Francos suizos/ *SFR*	Otras monedas/ *Remaining currencies*	
	1= 2 a 7	2	3	4	5	6	7	
POSICION FRENTE A RESIDENTES EN ESPAÑA								**POSITION VIS-A-VIS RESIDENTS IN SPAIN**
ACTIVO								**ASSETS**
Préstamos y créditos a otros sectores	1 935 990	1 915 833	1 729	7 191	8 774	2 312	150	Loans to other sectors
Valores dist.de accio.y partic.de IFM	62 765	62 366	384	15	-	-	-	MFIs' holdings of securities other than shares
Valores distintos de acciones y participaciones de otros sectores	456 720	452 512	1 624	2 584	-	-	-	Other sectors' holdings of securities other than shares
PASIVO								**LIABILITIES**
Depósitos de IFM	272 119	269 568	186	1 287	605	369	105	MFIs' deposits
Depósitos de otros sectores	1 727 492	1 696 708	10 134	18 540	1 143	170	797	Other sectors' deposits
POSICION FRENTE A RESIDENTES EN PAISES UEM (SIN INCLUIR ESPAÑA)								**POSITION VIS-A-VIS OTHER EURO AREA COUNTRIES (EXCLUDING SPAIN)**
ACTIVO								**ASSETS**
Préstamos y créditos a otros sectores	25 874	22 388	495	2 924	12	49	6	Loans to other sectors
Valores dist.de accio.y partic.de IFM	10 051	9 265	605	144	2	-	35	MFIs' holdings of securities other than shares
Valores distintos de acciones y participaciones de otros sectores	26 579	26 046	83	449	-	-	-	Other sectors' holdings of securities other than shares
PASIVO								**LIABILITIES**
Depósitos de IFM	180 064	166 401	2 288	9 921	707	559	188	MFIs' deposits
Depósitos de otros sectores	48 133	44 295	417	3 376	3	29	14	Other sectors' deposits
POSICION FRENTE A RESIDENTES EN EL RESTO DEL MUNDO								**POSITION VIS-A-VIS REST OF THE WORLD**
ACTIVO								**ASSETS**
Préstamos y créditos a IFM	87 354	58 747	5 221	17 828	1 689	695	3 174	Loans to MFIs
Préstamos y créditos a otros sectores	40 980	21 772	3 636	13 570	285	230	1 488	Loans to other sectors
Valores dist.de accio.y partic.de IFM	8 435	4 674	1 908	1 688	-	-	166	MFIs' holdings of securities other than shares
Valores distintos de acciones y participaciones de otros sectores	21 576	5 824	7 118	2 911	-	-	5 724	Other sectors' holdings of securities other than shares
PASIVO								**LIABILITIES**
Depósitos de IFM	170 218	113 818	20 720	32 035	1 909	314	1 422	MFIs' deposits
Depósitos de otros sectores	113 268	90 234	1 577	19 415	1 497	62	482	Other sectors' deposits
POSICION FRENTE A UNIDADES NO CLASIFICADAS POR RESIDENCIA								**POSITION VIS-A-VIS UNITS NOT CLASSIFIED BY RESIDENCE**
PASIVO								**LIABILITIES**
Valores emitidos distintos de accio.y partic.	432 875	403 327	4 392	15 753	2 341	2 008	5 053	Debt securities issued

December 2010 Data

Euro millions

8.32 Main assets and liabilities of other MFIS, by currency

8.OTHER MONETARY FINANCIAL INSTITUTIONS
C) Assets and liabilities figures obtained from the euro area statistical returns

Datos referidos a Febrero de 2011

Millones de euros

	ACTIVO	Entidades de crédito/ *Credit institutions* (8.41 a/ to 8.44) B=C+D+ +E+F+G	Bancos/ *Banks* (8.51 a/ to 8.54) C	Cajas de ahorros/ *Savings banks* (8.61 a/ to 8.64) D	Cooperativas de crédito/ *Credit co-operative banks* (8.71 a/ to 8.74) E	EFC y EDE *SCI & ELMIs* (8.81 a/ to 8.84) F	Instituto de Crédito Oficial/ *Official Credit Institute* G		ASSETS
1	**A. RESIDENTES EN ESPAÑA**	**2 770 645**	**1 326 310**	**1 171 401**	**127 474**	**47 039**	**98 420**	1	**A. DOMESTIC**
2	**2. Préstamos y créditos**	**2 147 738**	**1 013 252**	**908 839**	**105 734**	**43 946**	**75 967**	2	**2. Loans**
3	2e. Del cual: euros	2 125 655	997 259	903 933	105 646	43 945	74 870	3	2e. Of which: euro
4	*IFM*	*234 390*	*131 614*	*47 924*	*7 545*	*1 979*	*45 326*	*4*	*MFIs*
5	2e. Del cual: euros	231 389	130 281	46 450	7 474	1 979	45 204	5	2e. Of which: euro
6	*Administraciones Públicas*	*82 648*	*49 688*	*27 187*	*1 653*	*1 816*	*2 303*	*6*	*General government*
7	2e. Del cual: euros	82 648	49 688	27 187	1 653	1 816	2 303	7	2e. Of which: euro
8	*Otros residentes*	*1 830 700*	*831 950*	*833 727*	*96 535*	*40 150*	*28 337*	*8*	*Other residents*
9	2e. Del cual: euros	1 811 618	817 290	830 296	96 520	40 150	27 363	9	2e. Of which: euro
10	**3. Valores distintos de acciones y participaciones**	**519 113**	**262 156**	**212 031**	**19 653**	**3 059**	**22 214**	10	**3. Securities other than shares**
11	3e. Del cual: euros	514 503	257 719	211 858	19 653	3 059	22 214	11	3e. Of which: euro
12	*IFM*	*65 311*	*35 701*	*21 767*	*2 817*	*95*	*4 930*	*12*	*MFIs*
13	3e. Del cual: euros	64 909	35 313	21 753	2 817	95	4 930	13	3e. Of which: euro
14	*Administraciones Públicas*	*158 005*	*82 573*	*71 130*	*3 954*	*295*	*52*	*14*	*General government*
15	3e. Del cual: euros	157 863	82 432	71 130	3 954	295	52	15	3e. Of which: euro
16	*Otros residentes*	*295 797*	*143 882*	*119 133*	*12 881*	*2 669*	*17 232*	*16*	*Other residents*
17	3e. Del cual: euros	291 731	139 974	118 975	12 881	2 669	17 232	17	3e. Of which: euro
18	**4. Participaciones en FMM**	**0**	**0**	**-**	**-**	**0**	**-**	18	**4. Money market fund shares/units**
19	*IFM*	*0*	*0*	*-*	*-*	*0*	*-*	*19*	*MFIs*
20	4e. Del cual: euros	0	0	-	-	0	-	20	4e. Of which euro
21	**5. Acciones y participaciones**	**103 794**	**50 901**	**50 531**	**2 088**	**35**	**240**	21	**5. Shares and other equity**
22	*IFM*	*16 608*	*13 141*	*3 114*	*354*	*-*	*-*	*22*	*MFIs*
23	*Otros residentes*	*87 186*	*37 761*	*47 417*	*1 734*	*35*	*240*	*23*	*Other residents*
24	**B. RESIDENTES EN OTROS PAISES DE LA ZONA DEL EURO**	**168 192**	**136 600**	**25 821**	**1 451**	**3 652**	**668**	24	**B. OTHER EURO AREA COUNTRIES**
25	**2. Préstamos y créditos**	**110 685**	**93 090**	**13 100**	**250**	**3 639**	**607**	25	**2. Loans**
26	2e. Del cual: euros	100 860	84 748	11 733	250	3 639	490	26	2e. Of which: euro
27	*IFM*	*85 580*	*75 385*	*6 707*	*134*	*3 128*	*226*	*27*	*MFIs*
28	2e. Del cual: euros	79 273	69 649	6 150	134	3 128	213	28	2e. Of which: euro
29	*Administraciones Públicas*	*92*	*22*	*70*	*-*	*-*	*-*	*29*	*General government*
30	2e. Del cual: euros	92	22	70	-	-	-	30	2e. Of which: euro
31	*Otros residentes*	*25 013*	*17 683*	*6 323*	*116*	*511*	*381*	*31*	*Other residents*
32	**3. Valores distintos de acciones y participaciones**	**36 121**	**23 650**	**11 411**	**998**	**-**	**61**	32	**3. Securities other than shares**
33	3e. Del cual: euros	34 774	22 356	11 359	998	-	61	33	3e. Of which: euro
34	*IFM*	*9 471*	*7 933*	*1 013*	*464*	*-*	*61*	*34*	*MFIs*
35	3e. Del cual: euros	8 674	7 157	993	464	-	61	35	3e. Of which: euro
36	*Administraciones Públicas*	*12 457*	*6 616*	*5 586*	*255*	*-*	*-*	*36*	*General government*
37	3e. Del cual: euros	12 180	6 339	5 586	255	-	-	37	3e. Of which: euro
38	*Otros residentes*	*14 192*	*9 101*	*4 811*	*280*	*-*	*-*	*38*	*Other residents*
39	3e. Del cual: euros	13 920	8 860	4 780	280	-	-	39	3e. Of which: euro
40	**4. Participaciones en FMM**	**7**	**7**	**-**	**-**	**-**	**-**	40	**4. Money market fund shares/units**
41	*IFM*	*7*	*7*	*-*	*-*	*-*	*-*	*41*	*MFIs*
42	4e. Del cual: euros	7	7	-	-	-	-	42	4e. Of which euro
43	**5. Acciones y participaciones**	**21 379**	**19 853**	**1 310**	**203**	**13**	**0**	43	**5. Shares and other equity**
44	*IFM*	*2 972*	*2 929*	*33*	*10*	*-*	*-*	*44*	*MFIs*
45	*Otros residentes*	*18 407*	*16 924*	*1 278*	*192*	*13*	*0*	*45*	*Other residents*

February 2011 data

EUR millions

8.D Balance sheet of credit institutions by institutional grouping

8. OTHER MONETARY FINANCIAL INSTITUTIONS D) Balance sheet of the institutional groupings of other MFIs

Véanse notas al final del capítulo./ *See notes at the end of the chapter.*

8.D Balance de las entidades de crédito. Detalle por entidades

Datos referidos a Febrero de 2011

Millones de euros

	ACTIVO (continuación)	Entidades de crédito/ *Credit institutions* (8.41 a/ to 8.44) B=C+D+ +E+F+G	Bancos/ *Banks* (8.51 a/ to 8.54) C	Cajas de ahorros/ *Savings banks* (8.61 a/ to 8.64) D	Cooperativas de crédito/ *Credit co-operative banks* (8.71 a/ to 8.74) E	EFC y EDE *SCI & ELMIs* (8.81 a/ to 8.84) F	Instituto de Crédito Oficial/ *Official Credit Institute* G		ASSETS (continued)
46	**C. RESTO DEL MUNDO**	**214 975**	**191 570**	**20 620**	**742**	**701**	**1 343**	**46**	**C. REST OF THE WORLD**
47	**2. Préstamos y créditos**	**131 008**	**110 544**	**18 150**	**274**	**701**	**1 340**	**47**	**2. Loans**
48	2e. Del cual: euros	84 820	74 232	9 513	260	701	114	48	2e. Of which: euro
49	**3. Valores distintos de acciones y participaciones**	**28 721**	**26 463**	**1 823**	**435**	**-**	**-**	**49**	**3. Securities other than shares**
50	3e. Del cual: euros	...	...	...	...	...	...	50	3e. Of which: euro
51	**5. Acciones y participaciones**	**55 246**	**54 563**	**647**	**34**	**0**	**3**	**51**	**5. Shares and other equity**
52	5e. Del cual: euros	-	-	-	-	-	-	52	5e. Of which: euro
53	**D. SIN CLASIFICAR**	**284 548**	**162 263**	**109 280**	**6 395**	**1 924**	**177**	**53**	**D. UNCLASSIFIED**
54	**1. Efectivo (todas las monedas)**	**6 858**	**2 307**	**4 000**	**551**	**0**	**0**	**54**	**1. Cash (all currencies)**
55	1e. Del cual: euros	6 710	2 245	3 919	547	0	0	55	1e. Of which: euro
56	**6. Activo fijo**	**50 796**	**15 196**	**31 452**	**3 179**	**791**	**177**	**56**	**6. Fixed assets**
57	**7. Otros activos**	**226 894**	**144 760**	**73 828**	**2 666**	**1 133**	**4 507**	**57**	**7. Remaining assets**
58	7e. Del cual: euros	...	...	...	...	...	...	58	7e. Of which: euro
59	**TOTAL ACTIVO.**	**3 438 361**	**1 816 742**	**1 327 123**	**136 062**	**53 316**	**105 115**	**59**	**TOTAL ASSETS**
60	**e Euros**	**...**	**...**	**...**	**...**	**...**	**...**	**60**	**e Euro**
61	**x Monedas distintas del euro**	**...**	**...**	**...**	**...**	**...**	**...**	**61**	**x Other currencies**
62	**s/c Sin clasificar por monedas**	**277 690**	**159 956**	**105 280**	**5 844**	**1 924**	**4 684**	**62**	**n/c Not classified by currency**

February 2011 data

EUR millions

8.D Balance sheet of credit institutions by institutional grouping

8. OTHER MONETARY FINANCIAL INSTITUTIONS D) Balance sheet of the institutional groupings of other MFIs

Véanse notas al final del capítulo./ *See notes at the end of the chapter.*

Datos referidos a Febrero de 2011 — *Millones de euros*

	PASIVO	Entidades de crédito/ *Credit institutions* (8.41 a/ to 8.44) B=C+D+ +E+F+G	Bancos/ *Banks* (8.51 a/ to 8.54) C	Cajas de ahorros/ *Savings banks* (8.61 a/ to 8.64) D	Cooperativas de crédito/ *Credit co-operative banks* (8.71 a/ to 8.74) E	EFC y EDE *SCI & ELMIs* (8.81 a/ to 8.84) F	Instituto de Crédito Oficial/ *Official Credit Institute* G		LIABILITIES
1	**A. RESIDENTES EN ESPAÑA**	**1 977 065**	**908 041**	**887 600**	**114 514**	**35 636**	**31 273**	1	**A. DOMESTIC**
2	**9. Depósitos**	**1 977 065**	**908 041**	**887 600**	**114 514**	**35 636**	**31 273**	2	**9. Deposits**
3	9e. Del cual: euros	1 943 381	878 705	883 699	114 419	35 522	31 035	3	9e. Of which: euro
4	*IFM*	*263 601*	*143 914*	*76 648*	*11 102*	*31 569*	*368*	*4*	*MFIs*
5	9e. Del cual: euros	260 744	142 315	75 752	11 092	31 455	131	5	9e. Of which: euro
6	*Administración Central*	*59 540*	*35 581*	*20 049*	*38*	*-*	*3 872*	*6*	*Central government*
7	9e. Del cual: euros	59 530	35 571	20 049	38	-	3 872	7	9e. Of which: euro
8	*Otras Administraciones Públicas*	*30 591*	*10 755*	*17 624*	*2 197*	*15*	*-*	*8*	*Other general government*
9	9e. Del cual: euros	30 590	10 754	17 624	2 197	15	-	9	9e. Of which: euro
10	*Otros residentes*	*1 623 333*	*717 792*	*773 279*	*101 177*	*4 052*	*27 032*	*10*	*Other residents*
11	9e. Del cual: euros	1 592 517	690 065	770 275	101 092	4 052	27 032	11	9e. Of which: euro
12	**10. Participaciones de los fondos del mercado monetario**	**-**	**-**	**-**	**-**	**-**	**-**	12	**10. Money markets fund shares/units**
13	**B. RESIDENTES EN OTROS PAÍSES DE LA ZONA DEL EURO**	**234 912**	**193 771**	**32 154**	**659**	**8 307**	**20**	13	**B. OTHER EURO AREA COUNTRIES**
14	**9. Depósitos**	**234 912**	**193 771**	**32 154**	**659**	**8 307**	**20**	14	**9. Deposits**
15	9e. Del cual: euros	217 606	178 172	30 450	657	8 307	20	15	9e. Of which: euro
16	*IFM*	*174 964*	*151 691*	*16 807*	*392*	*6 055*	*19*	*16*	*MFIs*
17	9e. Del cual: euros	161 134	139 286	15 382	392	6 055	19	17	9e. Of which: euro
18	*Administración Central*	*3*	*3*	*0*	*-*	*-*	*-*	*18*	*Central government*
19	9e. Del cual: euros	3	3	0	-	-	-	19	9e. Of which: euro
20	*Otras Administraciones Públicas*	*0*	*-*	*0*	*-*	*-*	*-*	*20*	*Other general government*
21	9e. Del cual: euros	0	-	0	-	-	-	21	9e. Of which: euro
22	*Otros residentes*	*59 945*	*42 078*	*15 348*	*267*	*2 251*	*2*	*22*	*Other residents*
23	9e. Del cual: euros	56 470	38 883	15 068	265	2 251	2	23	9e. Of which: euro
24	**10. Participaciones de los fondos del mercado monetario**	**-**	**-**	**-**	**-**	**-**	**-**	24	**10. Money markets fund shares/units**
25	**C. RESTO DEL MUNDO**	**271 980**	**228 360**	**40 878**	**389**	**306**	**2 048**	25	**C. REST OF THE WORLD**
26	**9. Depósitos (total)**	**271 980**	**228 360**	**40 878**	**389**	**306**	**2 048**	26	**9. Deposits (total)**
27	9e. Del cual: euros	205 902	169 258	34 370	367	306	1 601	27	9e. Of which: euro
28	**10. Participaciones de los fondos del mercado monetario**	**-**	**-**	**-**	**-**	**-**	**-**	28	**10. Money markets fund shares/units**
29	**D. SIN CLASIFICAR**	**954 404**	**486 570**	**366 490**	**20 501**	**9 068**	**59 191**	29	**D. UNCLASSIFIED**
30	**11. Valores distintos de acciones y participaciones**	**441 992**	**183 025**	**195 518**	**3 928**	**330**	**59 191**	30	**11. Debts securities issued**
31	11e. Del cual: euros	415 024	179 493	194 572	3 928	330	36 700	31	11e. In euro
32	Del cual: hasta dos años	37 495	19 134	11 970	168	106	6 117	32	Of which: up to two years
33	11x. Monedas distintas del euro	26 968	3 532	946	-	-	22 490	33	11x. In other currencies
34	Del cual: hasta dos años	2 150	117	-	-	-	2 033	34	Of which: up to two years
35	**13. Capital y reservas**	**282 521**	**156 921**	**99 680**	**14 122**	**6 851**	**4 945**	35	**13. Capital and Reserves**
36	**14. Otros pasivos**	**229 891**	**146 624**	**71 293**	**2 451**	**1 886**	**7 637**	36	**14. Remaining liabilities**
37	14e. Del cual: euros	...	...	...	...	...	...	37	14e. Of which: euro
38	**TOTAL PASIVO**	**3 438 361**	**1 816 742**	**1 327 123**	**136 062**	**53 316**	**105 115**	38	**TOTAL LIABILITIES**
39	**e Euros**	**2 781 913**	**...**	**...**	**...**	**...**	**69 358**	39	**e Euro**
40	**x Monedas distintas del euro**	**144 035**	**1 513 197**	**1 156 150**	**119 490**	**44 579**	**23 175**	40	**x Other currencies**
41	**s/c Sin clasificar por monedas**	**512 412**	**303 545**	**170 972**	**16 573**	**8 738**	**12 582**	41	**n/c Not classified by currency**

February 2011 data — *EUR millions*

8.D Balance sheet of credit institutions by institutional grouping

8. OTHER MONETARY FINANCIAL INSTITUTIONS
D) Balance sheet of the institutional groupings of other MFIs

Véanse notas al final del capítulo./ *See notes at the end of the chapter.*

8. OTRAS INSTITUCIONES FINANCIERAS MONETARIAS
D) Balance agregado de los componentes

8.41 Entidades de crédito
Activo: resumen

mm de euros

		Total	Por residencia				Por instrumentos							Por monedas		
		=13a15= =6a12= 1=2a5=	Residentes en España (a) 2	Residentes en otros países de la UEM 3	Resto del mundo 4	Rúbricas no clasif. por residencia del emisor 5=10a12	Préstamos y créditos 6	Valores distintos de acciones y participaciones 7	Participacion de FMM 8	Acciones y participaciones 9	Efectivo 10	Activo fijo 11	Otros activos no clasificados 12	Euros 13	Monedas distintas del euro 14	Sin clasificar 15
05		2 152,8	1 692,9	177,7	137,9	144,3	1 611,1	273,2	0,1	124,1	7,7	26,4	110,3	1 902,0	114,1	136,7
06		2 526,8	2 022,6	169,4	172,1	162,7	1 981,2	231,0	-	151,9	8,4	28,8	125,5	2 236,8	135,7	154,3
07		3 005,3	2 396,8	217,9	199,3	191,3	2 302,5	327,9	-	183,6	8,5	30,7	152,1	2 667,6	154,9	182,8
08		3 381,2	2 678,3	219,1	196,9	286,9	2 440,6	481,8	0,0	171,8	9,0	36,9	241,0	2 930,9	172,3	277,9
09		3 433,3	2 762,8	209,7	207,2	253,6	2 389,9	605,8	0,0	184,0	8,5	45,1	200,0	3 029,0	159,2	245,1
10		3 462,6	2 789,6	158,7	213,6	300,8	2 399,6	582,0	0,0	180,2	7,9	49,8	243,1	3 007,3	162,4	292,9
09	*Sep*	3 410,1	2 731,1	226,5	190,0	262,5	2 366,8	600,0	0,0	180,8	7,2	42,9	212,5	2 990,5	164,3	255,3
	Oct	3 396,6	2 721,5	225,9	186,5	262,6	2 351,4	599,5	0,0	183,1	7,1	43,3	212,2	...	...	255,5
	Nov	3 402,1	2 732,4	217,5	183,7	268,6	2 346,1	603,4	0,0	184,0	7,1	43,8	217,7	...	...	261,5
	Dic	3 433,3	2 762,8	209,7	207,2	253,6	2 389,9	605,8	0,0	184,0	8,5	45,1	200,0	3 029,0	159,2	245,1
10	*Ene*	3 425,8	2 736,3	206,6	218,4	264,5	2 379,8	594,4	0,0	187,0	7,2	45,2	212,2	...	...	257,4
	Feb	3 416,0	2 733,5	191,2	217,8	273,5	2 372,5	591,6	0,0	178,4	6,8	45,5	221,2	...	...	266,7
	Mar	3 429,8	2 748,3	185,7	219,4	276,4	2 376,3	599,5	0,0	177,5	8,5	46,0	221,8	2 989,6	172,3	267,9
	Abr	3 444,5	2 760,3	179,6	217,9	286,8	2 383,6	592,0	0,0	182,2	6,9	46,3	233,5	...	...	279,8
	May	3 485,3	2 765,0	174,0	227,9	318,4	2 396,9	592,0	0,0	178,1	6,9	46,6	264,8	...	...	311,4
	Jun	3 477,8	2 759,3	172,6	226,2	319,7	2 402,2	580,2	0,0	175,8	7,3	47,1	265,2	2 982,4	183,0	312,3
	Jul	3 458,7	2 758,2	169,8	223,5	307,2	2 398,7	575,1	0,0	177,6	7,5	47,7	252,1	...	...	299,7
	Ago	3 491,3	2 745,1	171,4	224,6	350,1	2 392,6	571,2	0,0	177,4	7,2	47,7	295,2	...	...	342,9
	Sep	3 477,5	2 770,4	163,0	212,3	331,7	2 381,2	588,1	0,0	176,5	7,4	48,3	276,0	2 985,0	168,2	324,3
	Oct	3 483,6	2 779,3	166,8	215,9	321,6	2 398,3	585,0	0,0	178,7	7,1	48,7	265,7	...	...	314,4
	Nov	3 470,7	2 777,3	161,6	212,6	319,2	2 388,1	587,3	0,0	176,1	7,3	49,2	262,8	...	...	312,0
	Dic	3 462,6	2 789,6	158,7	213,6	300,8	2 399,6	582,0	0,0	180,2	7,9	49,8	243,1	3 007,3	162,4	292,9
11	*Ene*	3 442,4	2 770,7	165,5	217,8	288,5	2 389,8	582,9	0,0	181,3	7,1	50,4	231,0	...	...	281,4
	Feb P	3 438,4	2 770,6	168,2	215,0	284,5	2 389,4	584,0	0,0	180,4	6,9	50,8	226,9	...	...	277,7

Véanse notas al final del capítulo

8. OTRAS INSTITUCIONES FINANCIERAS MONETARIAS
D) Balance agregado de los componentes

8.42 Entidades de crédito
Pasivo: resumen

mm de euros

		Total	Por residencia				Por instrumentos					Por monedas		
		=11a13 =6a10= 1=2a5=	Residentes en España (a) 2	Residentes en otros países de la UEM 3	Resto del mundo 4	Rúbricas no clasificadas por residencia del tenedor 5=8a10	Depósitos 6	Participaciones en fondos del mercado monetario 7	Valores distintos de acciones y participaciones 8	Capital y reservas 9	Otros pasivos no clasificados 10	Euros 11	Monedas distintas del euro 12	Sin clasificar 13
05		2 152,8	1 212,8	179,4	204,1	556,5	1 596,3	...	257,9	166,6	132,0	1 601,3	252,9	298,6
06		2 526,8	1 450,4	184,9	195,7	695,8	1 830,9	...	352,6	181,0	162,2	1 913,6	270,0	343,2
07		3 005,3	1 726,1	230,1	211,6	837,5	2 167,8	...	426,4	206,3	204,8	2 281,7	312,4	411,1
08		3 381,2	1 977,7	235,1	269,8	898,6	2 482,5	...	398,6	242,4	257,6	2 510,6	370,5	500,0
09		3 433,3	2 001,7	245,2	262,5	923,8	2 509,5	...	439,9	269,8	214,1	2 599,1	350,2	483,9
10		3 462,6	1 999,6	228,2	283,5	951,3	2 511,3	...	432,9	282,5	236,0	2 580,3	363,9	518,5
09	*Sep*	3 410,1	1 970,6	237,5	261,3	940,7	2 469,4	...	443,4	266,8	230,6	2 562,7	350,1	497,3
	Oct	3 396,6	1 958,0	238,4	258,0	942,2	2 454,4	...	446,4	266,6	229,1	2 550,5	350,4	495,7
	Nov	3 402,1	1 954,1	241,1	252,1	954,8	2 447,3	...	448,3	269,3	237,2	2 553,9	341,7	506,5
	Dic	3 433,3	2 001,7	245,2	262,5	923,8	2 509,5	...	439,9	269,8	214,1	2 599,1	350,2	483,9
10	*Ene*	3 425,8	1 967,8	244,9	270,9	942,3	2 483,6	...	446,5	272,3	223,5	2 567,0	363,1	495,8
	Feb	3 416,0	1 949,1	239,2	279,7	948,1	2 468,0	...	443,4	276,0	228,7	2 539,9	371,5	504,6
	Mar	3 429,8	1 958,9	241,4	275,6	953,9	2 475,9	...	448,1	275,9	229,9	2 556,5	367,4	505,8
	Abr	3 444,5	1 946,2	237,2	284,8	976,3	2 468,2	...	454,7	277,3	244,3	2 547,1	375,9	521,6
	May	3 485,3	1 989,9	249,8	268,8	976,8	2 508,5	...	441,1	281,3	254,4	2 588,2	361,5	535,7
	Jun	3 477,8	2 026,7	225,8	264,7	960,6	2 517,2	...	422,8	281,7	256,0	2 585,0	355,0	537,8
	Jul	3 458,7	2 018,7	228,6	249,9	961,4	2 497,3	...	422,1	284,2	255,0	2 585,0	334,4	539,3
	Ago	3 491,3	1 993,1	234,3	266,6	997,3	2 494,0	...	423,1	290,6	283,7	2 565,4	351,7	574,2
	Sep	3 477,5	1 992,3	232,7	271,6	980,9	2 496,6	...	423,8	287,0	270,2	2 567,7	352,7	557,1
	Oct	3 483,6	1 994,8	233,1	276,6	979,0	2 504,6	...	431,9	285,1	262,0	2 576,2	360,3	547,2
	Nov	3 470,7	1 988,4	234,7	274,6	973,0	2 497,7	...	435,0	285,0	253,1	2 570,8	361,8	538,0
	Dic	3 462,6	1 999,6	228,2	283,5	951,3	2 511,3	...	432,9	282,5	236,0	2 580,3	363,9	518,5
11	*Ene*	3 442,4	1 960,8	228,6	294,6	958,4	2 484,1	...	433,0	281,0	244,3	2 543,3	373,7	525,4
	Feb P	3 438,4	1 977,1	234,9	272,0	954,4	2 484,0	...	442,0	282,5	229,9	2 576,0	349,9	512,4

Véanse notas al final del capítulo

8. OTRAS INSTITUCIONES FINANCIERAS MONETARIAS
D) Balance agregado de los componentes

8.43 Entidades de crédito
Activo. Residentes en España

Millones de euros

		Total	Préstamos y créditos								Valores distintos de acciones y participaciones		Participaciones de fondos del mercado monetario	Acciones y participaciones
			Del cual		Del cual		Del cual		Del cual		Del cual			
			Total	Euros	IFMs total	Euros	AAPP total	Euros	Otros sectores residentes total	Euros	Total	Euros		
		12+13 1=2+10+	2=4+6+8	3=5+7+9	4	5	6	7	8	9	10	11	12	13
05		1 692 937	1 452 312	1 436 772	209 593	202 796	40 894	40 882	1 201 825	1 193 094	153 673	152 990	88	86 865
06		2 022 620	1 772 983	1 755 709	224 052	218 279	41 185	41 160	1 507 747	1 496 270	145 936	145 191	-	103 700
07		2 396 752	2 048 013	2 026 111	246 119	240 165	42 737	42 724	1 759 158	1 743 222	246 953	246 100	-	101 786
08		2 678 303	2 187 260	2 157 983	263 151	258 912	52 772	52 735	1 871 337	1 846 335	398 882	398 004	2	92 160
09		2 762 785	2 153 242	2 132 174	246 811	243 654	64 449	64 428	1 841 982	1 824 092	510 167	507 914	0	99 376
10		2 789 592	2 170 016	2 146 831	234 093	231 066	78 583	78 583	1 857 340	1 837 183	516 667	512 060	0	102 909
09	*Sep*	2 731 129	2 132 031	2 108 535	220 934	217 232	61 415	61 385	1 849 682	1 829 918	501 729	499 428	0	97 368
	Oct	2 721 547	2 119 828	2 096 765	219 428	215 867	62 180	62 159	1 838 221	1 818 740	502 177	499 779	1	99 541
	Nov	2 732 408	2 124 653	2 102 316	223 828	220 474	62 553	62 531	1 838 272	1 819 311	507 771	505 426	0	99 983
	Dic	2 762 785	2 153 242	2 132 174	246 811	243 654	64 449	64 428	1 841 982	1 824 092	510 167	507 914	0	99 376
10	*Ene*	2 736 269	2 132 015	2 109 953	243 694	240 209	67 068	67 046	1 821 252	1 802 698	502 719	499 182	0	101 535
	Feb	2 733 544	2 133 939	2 111 501	241 782	238 396	68 513	68 499	1 823 644	1 804 607	502 250	498 778	-	97 355
	Mar	2 748 303	2 143 115	2 120 163	243 101	239 460	68 332	68 332	1 831 683	1 812 371	506 727	502 340	-	98 460
	Abr	2 760 281	2 152 563	2 129 871	259 184	255 853	70 100	70 100	1 823 278	1 803 918	504 895	500 399	0	102 824
	May	2 765 016	2 159 550	2 134 201	259 155	254 756	71 479	71 479	1 828 915	1 807 966	507 691	502 571	0	97 775
	Jun	2 759 334	2 164 865	2 138 518	237 246	232 634	74 883	74 883	1 852 737	1 831 002	498 462	493 644	0	96 006
	Jul	2 758 175	2 161 818	2 136 604	246 576	242 176	75 878	75 878	1 839 364	1 818 551	497 940	493 326	0	98 416
	Ago	2 745 129	2 153 717	2 128 461	251 902	248 097	75 680	75 680	1 826 135	1 804 684	493 667	488 930	0	97 745
	Sep	2 770 444	2 160 281	2 136 486	231 893	228 389	76 882	76 882	1 851 506	1 831 214	512 821	508 368	0	97 342
	Oct	2 779 341	2 163 215	2 139 893	244 444	240 778	78 658	78 658	1 840 113	1 820 457	514 086	509 724	0	102 039
	Nov	2 777 282	2 161 761	2 136 913	230 554	226 370	77 049	77 049	1 854 158	1 833 494	516 226	511 592	0	99 295
	Dic	2 789 592	2 170 016	2 146 831	234 093	231 066	78 583	78 583	1 857 340	1 837 183	516 667	512 060	0	102 909
11	*Ene*	2 770 676	2 147 452	2 124 857	227 669	224 516	80 312	80 312	1 839 471	1 820 029	519 024	514 427	0	104 199
	Feb	P 2 770 645	2 147 738	2 125 655	234 390	231 389	82 648	82 648	1 830 700	1 811 618	519 113	514 503	0	103 794

8. OTRAS INSTITUCIONES FINANCIERAS MONETARIAS
D) Balance agregado de los componentes

8.44 Entidades de crédito. Pasivo. Depósitos de los residentes en España: por sectores y detalle por instrumentos de los depósitos de otros sectores residentes

Millones de euros

		Por sectores													
		Total	I F M			AAPP		Otros sectores residentes							
			Total	Entidades de crédito y BE	Fondos del mercado monetario	Administración Central	Otras AAPP	Total	En euros						Monedas distintas euro
									Total	A la vista	Del cual		Con preaviso	Cesiones temporales	
											A plazo	Hasta dos años			
		1=2+5+6+7	2=3+4	3	4	5	6	7=8+14	12+13 8=9+10+	9	10	11	12	13	14
05		1 212 790	239 230	226 756	12 474	20 922	34 382	918 256	902 617	396 190	433 380	190 520	0	73 046	15 639
06		1 450 383	228 298	228 281	17	23 038	43 677	1 155 370	1 122 653	448 331	590 492	246 406	6	83 824	32 717
07		1 726 062	268 658	268 638	19	26 730	48 489	1 382 185	1 338 341	438 038	814 692	352 706	19	85 592	43 844
08		1 977 713	321 442	314 960	6 482	35 668	40 386	1 580 218	1 543 445	423 738	1 039 696	500 488	20	79 991	36 773
09		2 001 735	308 169	304 928	3 241	44 130	37 675	1 611 760	1 578 664	470 154	1 041 390	476 500	26	67 095	33 096
10		1 999 611	272 119	269 668	2 451	45 458	33 622	1 648 412	1 617 641	472 720	1 075 132	477 373	37	69 752	30 772
09	*Sep*	1 970 583	284 273	281 219	3 053	44 091	38 963	1 603 257	1 570 369	453 475	1 048 800	486 976	24	68 070	32 888
	Oct	1 958 049	286 662	283 681	2 981	49 508	38 292	1 583 587	1 548 952	456 222	1 035 553	475 733	24	57 153	34 635
	Nov	1 954 099	286 014	282 991	3 023	51 924	39 071	1 577 090	1 544 384	456 517	1 032 556	472 474	25	55 286	32 706
	Dic	2 001 735	308 169	304 928	3 241	44 130	37 675	1 611 760	1 578 664	470 154	1 041 390	476 500	26	67 095	33 096
10	*Ene*	1 967 814	298 841	295 504	3 337	50 613	33 806	1 584 554	1 549 089	465 910	1 030 210	466 892	26	52 943	35 465
	Feb	1 949 072	300 696	297 589	3 107	37 730	33 980	1 576 666	1 542 729	466 192	1 023 306	461 458	28	53 203	33 938
	Mar	1 958 865	303 904	300 836	3 067	40 053	35 970	1 578 938	1 545 249	462 550	1 023 134	462 193	29	59 536	33 689
	Abr	1 946 204	310 182	307 069	3 112	43 156	35 516	1 557 351	1 523 648	455 979	1 016 878	455 667	31	50 760	33 703
	May	1 989 923	350 425	347 624	2 801	36 133	35 086	1 568 279	1 533 668	461 786	1 021 708	459 743	32	50 142	34 611
	Jun	2 026 734	359 031	356 214	2 817	38 804	34 420	1 594 479	1 559 535	478 680	1 021 188	458 959	34	59 633	34 944
	Jul	2 018 719	350 379	347 408	2 971	45 220	34 943	1 588 176	1 556 559	473 073	1 032 948	463 332	35	50 503	31 617
	Ago	1 993 094	334 874	332 302	2 572	38 162	35 615	1 584 442	1 552 662	469 097	1 037 227	465 500	35	46 304	31 780
	Sep	1 992 337	290 836	288 511	2 325	42 761	34 409	1 624 330	1 594 060	464 509	1 067 201	472 128	35	62 314	30 270
	Oct	1 994 849	291 380	289 047	2 333	56 636	35 131	1 611 702	1 580 198	459 581	1 069 686	474 560	36	50 895	31 504
	Nov	1 988 373	279 428	276 455	2 973	53 947	36 527	1 618 470	1 584 991	458 138	1 068 766	476 393	37	58 051	33 479
	Dic	1 999 611	272 119	269 668	2 451	45 458	33 622	1 648 412	1 617 641	472 720	1 075 132	477 373	37	69 752	30 772
11	*Ene*	1 960 790	258 462	256 144	2 318	45 173	32 039	1 625 116	1 595 781	463 491	1 073 369	472 386	37	58 884	29 335
	Feb	P 1 977 065	263 601	261 354	2 248	59 540	30 591	1 623 333	1 592 517	466 464	1 069 357	474 487	37	56 658	30 816

8.E Apéndice al balance. Determinación de los pasivos de las entidades de crédito sujetas a reservas mínimas (a),(b)

Datos referidos a Diciembre de 2010 — *Millones de euros*

CONCEPTOS	Serie en cuadro y columna/ *Time series in table and column*	Entidades de crédito (Cuadro 8.C col.3)/ *Credit institutions (Table 8.C col.3)*	CONCEPTS
	1	2	
I. DEPÓSITOS EN LAS ENTIDADES DE CRÉDITO RESIDENTES, EXCEPTO LOS DE LAS ENTIDADES RESIDENTES EN LA ZONA EURO, BCNS Y BCE			**I. DEPOSITS IN CREDIT INSTITUTIONS, EXCEPT OF EMU RESIDENTS CREDIT INSTITUTIONS, NCBs AND ECB**
A. Sujetos a coeficiente de caja del 2 %	**8.45/2**	**1 207 026**	**A. Subject to reserve ratio of 2 %**
A.1. A la vista, a plazo hasta dos años y disponible con preaviso hasta dos años (9+13+18+22+27+29+30+33+35+36+40+42+43+46+48+49+60+64+69+73+78+80+81+84+86+87+91+93+94+97+99+100+106+110)	8.45/2	1 207 026	A.1. Overnight, with agreed maturity up to two years and redeemable at notice up to two years (9+13+18+22+27+29+30+33+35+36+40+42+43+46+48+49+60+64+69+73+78+80+81+84+86+87+91+93+94+97+99+100+106+110)
B. Sujetos a coeficiente de caja cero	**-**	**852 974**	**B. Subject to zero reserve ratio**
B.1. A plazo a más de dos años (10+14+19+23+28-29+34-35+41-42+47-48+61+65+70+74+79-80+85-86+92-93+98-99+107+111)	8.45/5	658 138	B.1. With agreed maturity over two years (10+14+19+23+28-29+34-35+41-42+47-48+61+65+70+74+79-80+85-86+92-93+98-99+107+111)
B.2. Disponible con preaviso a más de dos años (inexistente para las IFMs residentes)	-	-	B.2. Reedemable at notice over two years (it doesn't exist in residents MFIs)
B.3. Cesiones temporales (11+15+20+24+31+37+44+50+62+66+71+75+82+88+95+101+108+112)	8.45/7	194 836	B.3. Repos (11+15+20+24+31+37+44+50+62+66+71+75+82+88+95+101+108+112)
II. INSTRUMENTOS NEGOCIABLES EMITIDOS POR ENTIDADES DE CRÉDITO			**II. NEGOTIABLE INSTRUMENTS ISSUED BY CREDIT INSTITUTIONS**
A. Sujetos a coeficiente de caja del 2 %	**8.45/3**	**24 061**	**A. Subject to reserve ratio of 2 %**
A.1. Valores distintos de acciones y participaciones emitidos hasta dos años (neto) (70%(117+119))	8.45/3	24 061	A.1. Debt securities issued up to two year (net) (70%(117+119))
B. Sujetos a coeficiente de caja cero	**8.45/6**	**396 635**	**B. Subject to zero reserve ratio**
B.1. Valores distintos de acciones y participaciones emitidos a más de dos años (neto) (116-117+118-119)	8.45/6	396 635	B.1. Debt securities issued over two year (net) (116-117+118-119)

December 2010 data — *EUR millions*

8.E Appendix to Balance sheet. Determination of credit institutions' liabilities subject to minimun reserves (reserve base).

Véanse notas al final del capítulo./ *See notes at the end of the chapter.*

8.45 Pasivos computables en el coeficiente de reservas mínimas de la zona euro

Millones de euros

		Información necesaria para el cálculo del requerimiento de reservas						
		Pasivos computables con coeficiente positivo			Pasivos computables con coeficiente cero			
		Total	Depósitos hasta dos años	Valores hasta dos años	Total	Depósitos a más de dos años	Valores a más de dos años	Cesiones temporales
		1	2	3	4	5	6	7
05		826 583	779 007	47 576	622 603	306 926	189 930	125 213
06		968 474	915 378	53 096	797 029	409 009	276 783	110 726
07		1 123 559	1 041 934	81 625	909 325	480 183	309 809	118 713
08		1 293 222	1 233 305	59 917	1 047 325	607 016	313 030	126 705
09		1 279 454	1 231 786	47 669	1 135 198	644 437	371 779	118 593
09 *Oct*		1 270 569	1 219 209	51 360	1 121 657	628 950	373 069	119 248
Nov		1 265 742	1 216 877	48 865	1 121 397	626 735	378 519	115 764
Dic		1 279 454	1 231 786	47 669	1 135 198	644 437	371 779	118 593
10 *Ene*		1 269 832	1 221 653	48 179	1 133 605	645 205	377 678	110 345
Feb		1 269 526	1 221 899	47 627	1 119 819	644 305	375 379	99 772
Mar		1 266 231	1 216 831	49 400	1 130 246	640 062	377 513	112 314
Abr		1 251 724	1 203 627	48 097	1 141 256	644 747	386 023	110 136
May		1 240 680	1 201 870	38 810	1 130 639	646 832	385 668	98 140
Jun		1 242 405	1 211 606	30 799	1 135 761	646 898	377 687	111 176
Jul		1 224 262	1 197 521	26 741	1 145 804	650 545	383 000	112 260
Ago		1 238 413	1 211 150	27 264	1 147 399	654 618	383 512	109 269
Sep		1 238 821	1 210 878	27 943	1 154 488	642 382	381 663	130 443
Oct		1 243 455	1 214 020	29 435	1 174 502	642 994	387 528	143 979
Nov		1 234 601	1 205 619	28 982	1 215 310	665 148	391 637	158 525
Dic	P	1 231 087	1 207 026	24 061	1 249 609	658 138	396 635	194 836

NOTAS A LOS CUADROS DEL CAPÍTULO 8. OTRAS INSTITUCIONES FINANCIERAS MONETARIAS

Cuadro 8.C

a. Fuente: CNMV. Las series históricas mensuales de las principales rúbricas se publican en el sitio web del Banco de España, www.bde.es, apartado: *Boletín Estadístico,* cuadros 8.91 y 8.92.

Cuadro 8.1

a. Véase detalle en los cuadros 8.2 y 8.3.
b. Véase detalle en los cuadros 8.41 a 8.44.
c. Véanse detalles en los cuadros 8.51 a 8.92.

Cuadro 8.2

a. Véase detalle en el cuadro 8.4.
b. Véase detalle en el cuadro 8.6.
c. Véase detalle en el cuadro 8.12.

Cuadro 8.3

a. Coincide con la suma de la columna 1 del cuadro 8.8 y la columna 11 del cuadro 8.91.
b. Coincide con la suma de la columna 1 del cuadro 8.10 y la columna 12 del cuadro 8.91.
c. Coincide con la suma de la columna 1 del cuadro 8.13 y la columna 13 del cuadro 8.91.
d. Véase detalle en cuadro 8.13.
e. Coincide con la suma de la columna 1 del cuadro 8.8, la columna 1 del cuadro 8.10 y la columna 1 del cuadro 8.13.
f. Véase detalle por tenedores en cuadro 8.91, columnas 11 a 13.
g. Coincide con la suma de la columna 2 del cuadro 8.8, la columna 2 del cuadro 8.10 y las columnas 2 y 11 del cuadro 8.13.

Cuadro 8.4

a. Véase detalle en el cuadro 8.21.
b. Véase detalle en el cuadro 8.22.

Cuadro 8.6

a. Véase detalle en el cuadro 8.7.

Cuadro 8.8

a. Véase detalle en los cuadros 8.23 y 8.25.
b. Véase detalle en los cuadros 8.9, 8.24 y 8.28.

Cuadro 8.10

a. Véase detalle en el cuadro 8.11.

Cuadro 8.13

a. Hasta diciembre de 1998, el importe de las cesiones temporales está incluido en la columna 3.

Cuadro 8.21

a. Véase detalle en el cuadro 8.25.

Cuadro 8.22

a. Véase detalle en el cuadro 8.26.

Cuadro 8.23

a. Véase detalle en el cuadro 8.25.

Cuadro 8.24

a. Véase detalle en el cuadro 8.28.

Cuadro 8.26

a. Salvo diferencias de ámbito institucional (véase esquema de sectorización) y del concepto de crédito, que tienen en la práctica poca importancia cuantitativa, esta columna coincide con la columna 1 del cuadro 4.13.

b. Además de las precisiones recogidas en la nota anterior, debe tenerse en cuenta que este total recoge todos los préstamos y créditos concedidos a loa hogares por las OIFM mientras que la columna 3 del cuadro 4.13 no incluye los destinados a financiar actividades productivas de los empresarios individuales. Estos últimos figuran en la columna 2 del cuadro 4.13 (junto a los que financian las actividades productivas de las empresas, tanto financieras como no financieras) y, separadamente en la columna 6 del cuadro 8.27.

c. Esta columna coincide con la columna 4 del cuadro 4.13 y con la columna 15 del cuadro 8.27 y se detalla en las columnas 2 a 4 y 10 del cuadro 8.27.

d. Esta columna coincide con la suma de las columnas 6 y 14 del cuadro 8.27.

Cuadro 8.27

a. Este total coincide con la columna 6 del cuadro 8.26. Esta serie está disponible con periodicidad mensual en archivos csv.
b. Estas columnas se corresponden con las columnas 6 a 7 del cuadro 4.13.
c. Esta columna coincide con la columna 13 del cuadro 4.13.
d. Esta columna coincide con la columna 8 del cuadro 4.13.
e. Esta serie está disponible con periodicidad mensual en archivos csv.
f. Esta columna coincide con la columna 9 del cuadro 4.13.

g. Esta columna coincide con la columna 4 del cuadro 4.13 y con la columna 7 del cuadro 8.26. Esta serie está disponible con periodicidad mensual en archivos csv.

Cuadro 8.29

a. Hasta tres meses y a más de tres meses. En la práctica, la serie recoge mayoritariamente depósitos con preaviso hasta tres meses, que se suelen denominar «depósitos de ahorro».

Cuadro 8.30

a. Hasta tres meses y a más de tres meses. En la práctica, la serie recoge mayoritariamente depósitos con preaviso hasta tres meses, que se suelen denominar «depósitos de ahorro».

Cuadro 8.41

a. Columna que tiene desarrollo en el cuadro 8.43.

Cuadro 8.42

a. Columna que tiene desarrollo en el cuadro 8.44.

Cuadro 8.E

a. El sistema de reservas mínimas (coeficiente de caja) de la zona del euro entró en vigor a principios de enero de 1999. Este apéndice al cuadro 8.C pretende describir cuál es el ámbito conceptual del sistema de reservas mínimas en la zona del euro, que se basa en la información procedente del balance mensual de las instituciones de crédito, es decir, de las instituciones que figuran en el cuadro 8.C.

b. Las discrepancias que pudiera haber entre los datos que figuran en la columna 2 y la suma de los códigos que figuran en la columna de conceptos se deben al desfase temporal entre la actualización de los balances (cuadro 8.C) y sus desarrollos en series históricas, y la de los pasivos computables en el coeficiente de reservas mínimas (cuadro 8.45).

9 INSTITUCIONES FINANCIERAS NO MONETARIAS, EXCEPTO EMPRESAS DE SEGUROS Y FONDOS DE PENSIONES
NON-MONETARY FINANCIAL INSTITUTIONS, EXCEPT INSURANCE CORPORATIONS AND PENSION FUNDS

9. INSTITUCIONES FINANCIERAS NO MONETARIAS (a)(b) — 9.A Activo

A) Total sector

Conciliación entre los balances financieros de las CFEE y los balances oficiales

Datos referidos a Septiembre de 2008 — *Millones de euros*

	Serie en cuadro/ columna (c)	Balances			Ajustes			Total CFEE
		Total (d)	Otros intermediarios financieros (cuadro 9.C) (d) y (e)	Auxiliares financieros (cuadro 9.F) (e)	Total	Jerarquización de fuentes y otros	Valoración	
TOTAL ACTIVO BALANCE OFICIAL (I+II)		**832 605**	**816 816**	**15 789**				
I. ACTIVOS FINANCIEROS incluidos en CFEE	**9.1/1**	**825 972**	**810 482**	**15 490**	**14 304**	**6 228**	**8 076**	**840 276**
AF.2 Efectivo y depósitos		**572 454**	**567 607**	**4 847**	**22**	**22**		**572 475**
Instituciones financieras	*9.1/3*	*572 332*	*567 485*	*4 847*	*22*	*22*		*572 354*
Resto del mundo	*9.1/5*	*122*	*122*					*122*
AF.3 Valores distintos de acciones		**115 772**	**106 836**	**8 936**	**207**		**207**	**115 979**
331 Valores distintos de acciones a corto plazo		**25 289**	**23 388**	**1 901**	**87**		**87**	**25 377**
Sociedades no financieras	*9.1/2*	*1 857*	*1 857*		*33*		*33*	*1 890*
Instituciones financieras	*9.1/3*	*17 925*	*17 925*		*11*		*11*	*17 936*
Administraciones Públicas	*9.1/4*	*5 508*	*3 606*	*1 901*	*43*		*43*	*5 550*
332 Valores distintos de acciones a largo plazo		**88 604**	**81 569**	**7 035**	**120**		**120**	**88 724**
Sociedades no financieras	*9.1/2*	*1 518*	*259*	*1 259*				*1 518*
Instituciones financieras	*9.1/3*	*20 670*	*20 368*	*302*	*-463*		*-463*	*20 207*
Administraciones Públicas	*9.1/4*	*11 878*	*6 528*	*5 349*	*408*		*408*	*12 285*
Resto del mundo	*9.1/5*	*54 538*	*54 413*	*125*	*175*		*175*	*54 713*
34 Derivados financieros		**1 879**	**1 879**					**1 879**
Instituciones financieras	*9.1/3*	*207*	*207*					*207*
Resto del mundo	*9.1/5*	*1 672*	*1 672*					*1 672*
AF.4 Préstamos		**58 540**	**58 507**	**33**				**58 540**
Sociedades no financieras, hogares e ISFLSH	*9.1/2*	*55 822*	*55 812*	*10*				*55 822*
Instituciones financieras	*9.1/3*	*1 486*	*1 462*	*23*				*1 486*
Administraciones Públicas	*9.1/4*	*1 233*	*1 233*					*1 233*
AF.5 Acciones y otras participaciones		**73 074**	**71 835**	**1 239**	**7 870**		**7 870**	**80 943**
511/512 Acciones		**52 912**	**51 894**	**1 018**	**7 244**		**7 244**	**60 156**
Sociedades no financieras	*9.1/2*	*16 080*	*15 469*	*610*	*11 001*		*11 001*	*27 081*
Instituciones financieras	*9.1/3*	*8 794*	*8 387*	*407*	*895*		*895*	*9 689*
Resto del mundo	*9.1/5*	*28 038*	*28 038*	*0*	*-4 652*		*-4 652*	*23 386*
513 Otras participaciones (exc.fondos)		**7 000**	**7 000**					**7 000**
Instituciones financieras	*9.1/3*	*7 000*	*7 000*					*7 000*
52 Participaciones en fondos de inversión		**13 162**	**12 941**	**221**	**625**		**625**	**13 787**
Instituciones financieras	*9.1/3*	*13 162*	*12 941*	*221*	*625*		*625*	*13 787*
AF.7 Otras cuentas pendientes de cobro		**6 131**	**5 696**	**435**	**6 207**	**6 207**		**12 338**
Sociedades no financieras, hogares e ISFLSH		*...*	*...*	*...*				*6 613*
Instituciones financieras		*...*	*...*	*...*				*5 726*
II. ACTIVOS no incluidos en CFEE	**...**	**6 633**	**6 334**	**299**				
Activo fijo	*...*	*6 633*	*6 334*	*299*				

(a) Excepto Empresas de seguros y fondos de pensiones

(b) Dadas las peculiaridades de estos intermediarios financieros, se debe tener en cuenta que las Instituciones Financieras no Monetarias que aquí figuran son aquellas para las que se dispone de información en los registros estadísticos del Banco de España, hasta el momento de aparición de esta publicación.

(c) Referencia a la columna de Total CFEE.

(d) Cuando no se dispone de información para alguno de los agentes incluidos en la agrupación y se ha podido realizar una estimación, ésta se ha incorporado a los datos agregados. Se ha procedido de igual forma para los detalles de sectores de contrapartida de las distintas rúbricas del balance (ver cuadros 9.C y 9.F).

(e) Son Otros Intermediarios Financieros, porque las Instituciones Financieras Monetarias (capitulos 6 a 8) son, obviamente, los Intermediarios Financieros por excelencia (véase el esquema de sectorización que figura en este Boletín Estadístico).

9. INSTITUCIONES FINANCIERAS NO MONETARIAS (a)(b) — 9.B Pasivo

A) Total sector

Conciliación entre los balances financieros de las CFEE y los balances oficiales

Datos referidos a Septiembre de 2008 — *Millones de euros*

	Serie en cuadro/ columna (c)	Balances			Ajustes			Total CFEE
		Total (d)	Otros intermediarios financieros (cuadro 9.D) (d) y (e)	Auxiliares financieros (cuadro 9.G) (e)	Total	Jerarquización de fuentes y otros	Valoración	
TOTAL PASIVO BALANCE OFICIAL (III+IV)		**832 608**	**816 819**	**15 789**				
III. PASIVOS incluidos en CFEE	**9.1/7**	**825 922**	**816 819**	**9 104**	**-4 785**	**-2 686**	**-2 099**	**821 138**
AF.2 Efectivo y depósitos	**9.1/8**	**2 166**	**2 166**					**2 166**
Sociedades no financieras	*9.1/9*	*1 577*	*1 577*					*1 577*
Instituciones financieras	*9.1/10*	*589*	*589*					*589*
AF.3 Valores distintos de acciones	**9.1/14+15**	**569 514**	**569 514**		**-15 634**		**-15 634**	**553 880**
331 Valores distintos de acciones a corto plazo	**9.1/14**	**17 440**	**17 440**					**17 440**
Instituciones financieras	*9.1/14*	*83*	*83*					*83*
Resto del mundo.	*9.1/14*	*17 358*	*17 358*					*17 358*
332 Valores distintos de acciones a largo plazo	**9.1/14**	**552 074**	**552 074**		**-15 634**		**-15 634**	**536 439**
Sociedades no financieras, hogares e ISFLSH	*9.1/14*	*5 559*	*5 559*		*-157*		*-157*	*5 402*
Instituciones financieras	*9.1/14*	*220 228*	*220 228*		*-6 237*		*-6 237*	*213 991*
Resto del mundo.	*9.1/14*	*326 287*	*326 287*		*-9 240*		*-9 240*	*317 047*
34 Derivados financieros	**9.1/15**	**0**		**0**				**0**
AF.4 Préstamos	**9.1/8**	**22 009**	**21 723**	**285**				**22 009**
Sociedades no financieras	*9.1/9*	*80*	*80*					*80*
Instituciones financieras	*9.1/10*	*19 104*	*18 819*	*285*				*19 104*
Resto del mundo.	*9.1/11*	*2 824*	*2 824*					*2 824*
AF.5 Acciones y otras participaciones.	**9.1/12+13**	**225 632**	**220 722**	**4 910**	**10 401**		**10 401**	**236 033**
511/512 Acciones	**9.1/13**	**17 485**	**12 576**	**4 910**	**6 064**		**6 064**	**23 549**
Sociedades no financieras, hogares e ISFLSH	*9.1/13*	*5 892*	*5 824*	*67*	*2 457*		*2 457*	*8 349*
Instituciones financieras	*9.1/13*	*8 610*	*4 299*	*4 310*	*1 997*		*1 997*	*10 606*
Administraciones Públicas	*9.1/13*	*2 250*	*1 815*	*435*				*2 250*
Resto del mundo.	*9.1/13*	*734*	*637*	*97*	*1 610*		*1 610*	*2 343*
52 Participaciones en fondos de inversión.	**9.1/12**	**208 147**	**208 147**		**4 337**		**4 337**	**212 484**
Sociedades no financieras, hogares e ISFLSH	*9.1/12*	*160 824*	*160 824*		*2 503*		*2 503*	*163 327*
Instituciones financieras	*9.1/12*	*40 125*	*40 125*		*1 803*		*1 803*	*41 928*
Administraciones Públicas	*9.1/12*	*3 630*	*3 630*					*3 630*
Resto del mundo.	*9.1/12*	*3 567*	*3 567*		*31*		*31*	*3 599*
AF.7 Otras cuentas pendientes de pago	**9.1/16**	**9 736**	**5 833**	**3 904**	**-2 686**	**-2 686**		**7 050**
Sociedades no financieras, hogares e ISFLSH		*...*	*...*	*...*				*4 368*
Instituciones financieras		*...*	*...*	*...*				*2 047*
IV. PASIVOS no incluidos en CFEE		**6 686**		**6 686**				
Pro memoria								
Activos financieros netos (I-III)	**9.1/17**	**50**	**-6 337**	**6 387**	**19 089**			**19 138**

(a) Excepto Empresas de seguros y fondos de pensiones

(b) Dadas las peculiaridades de estos intermediarios financieros, se debe tener en cuenta que las Instituciones Financieras no Monetarias que aquí figuran son aquellas para las que se dispone de información en los registros estadísticos del Banco de España, hasta el momento de aparición de esta publicación.

(c) Referencia a la columna de Total CFEE.

(d) Cuando no se dispone de información para alguno de los agentes incluidos en la agrupación y se ha podido realizar una estimación, ésta se ha incorporado a los datos agregados. Se ha procedido de igual forma para los detalles de sectores de contrapartida de las distintas rúbricas del balance (ver cuadros 9.D y 9.G).

(e) Son Otros Intermediarios Financieros, porque las Instituciones Financieras Monetarias (capitulos 6 a 8) son, obviamente, los Intermediarios Financieros por excelencia (véase el esquema de sectorización que figura en este Boletín Estadístico).

9. INSTITUCIONES FINANCIERAS NO MONETARIAS (a)
A) Total sector
Balances

9.1 Activo y pasivo. Valoración de activos financieros y pasivos según SEC 95

BE, CNMV, DGSFP. Valoración según SEC 95

Millones de euros

	Activos financieros					Promemoria: Activos no financieros (b)	Pasivos										Activos financieros netos
	Total	Sociedades no financieras, hogares e ISFLSH	Instituciones financieras	Administraciones Públicas	Resto del mundo		Total	Depósitos y préstamos (c)				Participaciones de los fondos de inversión (d)	Acciones	Valores distintos de acciones y participaciones	Derivados financieros	Otras cuentas pendientes de pago	
								Total	Sociedades no financieras	Instituciones financieras	Resto del mundo						
	1=2a5	2	3	4	5	6	7=8+12a15	8=9a11	9	10	11	12	13	14	15	16	17=1-7
01	216 756	42 186	68 498	29 222	76 850	1 281	216 348	10 519	786	9 709	49	139 439	31 631	27 861	...	6 898	409
02	215 087	51 217	68 573	23 857	71 440	1 580	213 278	11 741	698	10 302	741	124 017	26 286	47 070	...	4 163	1 809
03	284 785	70 588	99 326	22 266	92 605	2 228	282 383	11 974	540	9 365	2 069	156 087	29 904	78 932	-0	5 487	2 402
04 *II*	328 484	81 715	125 975	21 335	99 458	2 502	326 758	13 413	520	10 828	2 064	196 993	8 537	100 636	0	7 179	1 726
III	339 961	85 548	133 491	20 573	100 349	2 819	338 410	12 511	507	10 203	1 801	199 442	8 597	110 994	0	6 865	1 551
IV	376 709	98 147	149 344	22 950	106 267	3 023	374 281	10 746	487	8 225	2 034	208 427	9 567	138 840	0	6 702	2 428
05 *I*	406 909	96 373	175 551	22 218	112 768	3 149	406 968	13 172	472	10 847	1 852	217 845	10 143	158 334	-	7 474	-59
II	460 068	69 371	249 763	22 361	118 573	3 611	459 909	13 483	485	10 767	2 231	227 468	13 133	196 921	0	8 904	160
III	480 143	62 681	269 182	23 356	124 924	3 871	480 817	13 027	525	9 644	2 858	238 428	14 151	206 201	-0	9 010	-673
IV	515 096	65 519	297 988	21 877	129 712	4 256	517 012	12 728	573	9 012	3 143	242 510	14 496	238 810	0	8 467	-1 916
06 *I*	579 999	71 652	339 796	21 947	146 603	4 428	582 478	13 141	552	9 600	2 990	274 164	16 164	269 594	0	9 416	-2 479
II	610 506	75 131	372 429	21 878	141 067	5 128	612 159	12 636	606	9 434	2 596	271 608	13 526	306 360	0	8 029	-1 653
III	643 911	78 937	398 957	22 474	143 543	5 430	647 975	12 550	906	8 489	3 156	283 136	17 729	322 554	-0	12 005	-4 064
IV	715 942	87 730	455 007	22 960	150 245	5 739	719 153	14 207	1 115	8 465	4 627	310 404	18 026	365 732	-	10 783	-3 211
07 *I*	773 050	88 115	510 905	23 789	150 241	5 891	778 598	13 852	1 310	8 818	3 723	317 123	24 344	413 794	-	9 485	-5 547
II	819 127	93 110	548 706	22 078	155 234	6 499	822 167	17 345	999	11 020	5 327	323 009	25 307	446 265	0	10 241	-3 040
III	824 859	96 802	568 240	21 784	138 033	6 469	823 542	17 627	1 298	10 388	5 941	317 961	24 001	452 935	-0	11 018	1 318
IV	871 642	95 441	631 519	20 674	124 008	6 517	866 827	26 363	1 247	19 194	5 922	303 367	22 987	503 080	0	11 030	4 815
08 *I*	819 335	89 824	612 830	18 871	97 810	6 572	810 751	26 919	1 533	21 224	4 162	242 848	22 638	509 925	-0	8 422	8 584
II	847 232	92 831	644 427	19 518	90 456	6 585	830 945	27 929	1 654	23 117	3 157	226 715	22 755	545 502	-0	8 045	16 287
III	840 276	92 923	648 392	19 068	79 893	6 633	821 138	24 175	1 657	19 693	2 824	212 484	23 549	553 880	0	7 050	19 138

(a) Excepto Empresas de seguros y fondos de pensiones.

(b) Datos según balance.

(c) Incluidas cesiones temporales de activos.

(d) Excluidos los Fondos del mercado monetario que figuran en los cuadros 8.F y siguientes.

9. INSTITUCIONES FINANCIERAS NO MONETARIAS (a)(b)
B) Otros intermediarios financieros (c)
Conciliación entre los balances financieros de las CFEE y los balances oficiales

Datos referidos a Septiembre de 2008

Millones de euros

	Serie en cuadro/ columna (d)	Balances								Ajustes			Total CFEE
		Total (e)	IIC mobiliarias (excepto FMM) (cuadro 9.E)	Sociedades de valores	Fondos de titulización (f)	Sociedades y fondos de capital riesgo (f)	Fondos de inversión inmobiliaria	Holding de instituciones financieras (f)	Emisores de participaciones preferentes (f)	Total	Jerar-quiza-ción de fuentes	Valora-ción	
TOTAL ACTIVO BALANCE OFICIAL (I+II)		**816 816**	**194 882**	**16 510**	**404 337**	**13 431**	**6 666**	**6 316**	**174 673**				
I. ACTIVOS FINANCIEROS incluidos en CFEE	**9.12/1**	**810 482**	**194 882**	**16 461**	**403 817**	**13 431**	**903**	**6 315**	**174 673**	**12 364**	**6 012**	**6 352**	**822 846**
AF.2 Efectivo y depósitos		**567 607**	**43 963**	**8 628**	**370 216**	**930**	**749**	**198**	**142 923**	**22**	**22**		**567 628**
Instituciones financieras	*9.12/3*	*567 485*	*43 841*	*8 628*	*370 216*	*930*	*749*	*198*	*142 923*	*22*	*22*		*567 507*
Resto del mundo	*9.12/5*	*122*	*122*			...		...	...				*122*
AF.3 Valores distintos de acciones		**106 836**	**104 345**	**1 852**	**558**	**...**	**80**	**...**	**...**	**55**		**55**	**106 891**
331 Valores distintos de acciones a corto plazo		**23 388**	**23 232**	**122**		**...**	**34**	**...**	**...**	**130**		**130**	**23 518**
Sociedades no financieras	*9.12/2*	*1 857*	*1 810*	*12*		...	*34*	...	...	*33*		*33*	*1 890*
Instituciones financieras	*9.12/3*	*17 925*	*17 925*			...	...	...	...	*11*		*11*	*17 936*
Administraciones Públicas	*9.12/4*	*3 606*	*3 497*	*109*		...		...	...	*86*		*86*	*3 692*
332 Valores distintos de acciones a largo plazo		**81 569**	**79 234**	**1 730**	**558**	**...**	**46**	**...**	**...**	**-75**		**-75**	**81 494**
Sociedades no financieras	*9.12/2*	*259*	*258*	*1*		...	...	...	...				*259*
Instituciones financieras	*9.12/3*	*20 368*	*18 660*	*1 662*		...	*46*	...	...	*-469*		*-469*	*19 899*
Administraciones Públicas	*9.12/4*	*6 528*	*6 510*	*18*		...		...	...	*220*		*220*	*6 748*
Resto del mundo	*9.12/5*	*54 413*	*53 806*	*49*	*558*	...	...	...	...	*175*		*175*	*54 588*
34 Derivados financieros		**1 879**	**1 879**										**1 879**
Instituciones financieras	*9.12/2*	*207*	*207*										*207*
Resto del mundo	*9.12/3*	*1 672*	*1 672*										*1 672*
AF.4 Préstamos	**9.12/4**	**58 507**	**1 159**	**303**	**32 294**	**...**		**...**	**24 751**				**58 507**
Sociedades no financieras, hogares e ISFLSH		*55 812*			*31 061*	...		...	*24 751*				*55 812*
Instituciones financieras		*1 462*	*1 159*	*303*		...		...	...				*1 462*
Administraciones Públicas	*9.12/2*	*1 233*			*1 233*	...		...	...				*1 233*
AF.5 Acciones y otras participaciones	**9.12/3**	**71 835**	**48 716**	**2 949**		**7 452**		**5 718**	**7 000**	**6 298**		**6 298**	**78 133**
511/512 Acciones	**9.12/5**	**51 894**	**35 796**	**2 928**		**7 452**		**5 718**	**...**	**5 879**		**5 879**	**57 773**
Sociedades no financieras		*15 469*	*7 783*	*235*		*7 452*		...	...	*10 131*		*10 131*	*25 600*
Instituciones financieras	*9.12/3*	*8 387*	*2 507*	*162*		...		*5 718*	...	*400*		*400*	*8 787*
Resto del mundo		*28 038*	*25 507*	*2 531*		...		...	...	*-4 652*		*-4 652*	*23 386*
513 Otras participaciones	**9.12/2**	**7 000**						**...**	**7 000**				**7 000**
Instituciones financieras	*9.12/3*	*7 000*						...	*7 000*				*7 000*
52 Participaciones en fondos de inversión		**12 941**	**12 920**	**21**		**...**		**...**	**...**	**419**		**419**	**13 360**
Instituciones financieras	*9.12/6*	*12 941*	*12 920*	*21*		...		...	...	*419*		*419*	*13 360*
AF.7 Otras cuentas pendientes de cobro	**...**	**5 696**	**-3 301**	**2 728**	**748**	**5 049**	**74**	**398**	**...**	**5 990**	**5 990**		**11 687**
Sociedades no financieras, hogares e ISFLSH	...	...	...	...	...	...	...	...	...				*6 355*
Instituciones financieras	...	...	...	...	...	...	...	...	...				*5 332*
II. ACTIVOS no incluidos en CFEE	**...**	**6 334**	**0**	**50**	**520**	**...**	**5 763**	**1**	**...**				
Activo fijo	...	6 334	0	50	520	...	5 763	1	...				

(a) Excepto Empresas de seguros y fondos de pensiones

(b) Dadas las peculiaridades de estos Intermediarios financieros, se debe tener en cuenta que las Instituciones financieras no monetarias que aquí figuran son aquellas para las que se dispone de información en los registros estadísticos del Banco de España, hasta el momento de aparición de esta publicación.

(c) Son Otros intermediarios financieros, porque las Instituciones financieras monetarias (capitulos 6 a 8) son, obviamente, los Intermediarios financieros por excelencia (véase el esquema de sectorización que figura en este Boletín Estadístico).

(d) Referencia a la columna del Total CFEE.

9. INSTITUCIONES FINANCIERAS NO MONETARIAS (a)(b)
B) Otros intermediarios financieros (c)
Conciliación entre los balances financieros de las CFEE y los balances oficiales

Datos referidos a Septiembre de 2008

Millones de euros

	Serie en cuadro/ columna (d)	Balances								Ajustes			Total CFEE
		Total (e)	IIC mobiliarias (excepto FMM) (cuadro 9.E)	Sociedades de valores	Fondos de titulización (f)	Sociedades y fondos de capital riesgo (f)	Fondos de inversión inmobiliaria	Holding de instituciones financieras (f)	Emisores de participaciones preferentes (f)	Total	Jerarquización de fuentes	Valoración	
TOTAL PASIVO BALANCE OFICIAL (III+IV)		**816 819**	**194 882**	**16 510**	**404 337**	**13 431**	**6 666**	**6 319**	**174 673**				
III. PASIVOS incluidos en CFEE	**9.12/7**	**816 819**	**194 882**	**16 510**	**404 337**	**13 431**	**6 666**	**6 319**	**174 673**	**-5 415**	**-2 214**	**-3 201**	**811 404**
AF.2 Efectivo y depósitos	**9.12/8**	**2 166**		**2 166**		**...**		**...**	**...**				**2 166**
Sociedades no financieras	*9.12/9*	*1 577*		*...*		*...*		*...*	*...*				*1 577*
Instituciones financieras	*9.12/10*	*589*		*...*		*...*		*...*	*...*				*589*
AF.3 Valores distintos de acciones	**9.12/11**	**569 514**			**397 731**	**...**		**975**	**156 150**	**-15 634**		**-15 634**	**553 880**
331 Valores distintos de acciones a corto plazo	**9.12/14**	**17 440**			**499**	**...**		**...**	**13 807**				**17 440**
Instituciones financieras	*9.12/14*	*83*			*...*	*...*		*...*	*...*				*83*
Resto del mundo	*9.12/14*	*17 358*			*...*	*...*		*...*	*...*				*17 358*
332 Valores distintos de acciones a largo plazo	**9.12/14**	**552 074**			**397 232**	**...**		**975**	**153 867**	**-15 634**		**-15 634**	**536 439**
Sociedades no financieras, hogares e ISFLSH	*9.12/14*	*5 559*			*...*	*...*		*941*	*...*	*-157*		*-157*	*5 402*
Instituciones financieras	*9.12/14*	*220 228*			*...*	*...*		*34*	*...*	*-6 237*		*-6 237*	*213 991*
Resto del mundo	*9.12/14*	*326 287*			*...*	*...*		*...*	*...*	*-9 240*		*-9 240*	*317 047*
AF.4 Préstamos	**9.12/14**	**21 723**		**10 507**	**4 200**	**...**	**9**		**7 000**				**21 723**
Sociedades no financieras	*9.12/10*	*80*		*80*	*...*	*...*			*...*				*80*
Instituciones financieras	*9.12/10*	*18 819*		*7 602*	*4 200*	*...*	*9*		*7 000*				*18 819*
Resto del mundo	*9.12/10*	*2 824*		*2 824*	*...*	*...*			*...*				*2 824*
AF.5 Acciones y otras participaciones	**9.12/10**	**220 722**	**192 808**	**1 864**		**14 748**	**6 263**	**5 040**	**...**	**9 294**		**9 294**	**230 016**
511/512 Acciones	**9.12/12+13**	**12 576**		**1 864**		**5 672**		**5 040**	**...**	**4 956**		**4 956**	**17 532**
Sociedades no financieras, hogares e ISFLSH	*9.12/13*	*5 824*		*...*		*...*		*...*	*...*	*2 457*		*2 457*	*8 282*
Instituciones financieras	*9.12/13*	*4 299*		*...*		*...*		*...*	*...*	*1 000*		*1 000*	*5 299*
Administraciones Públicas	*9.12/13*	*1 815*		*...*		*...*		*...*	*...*				*1 815*
Resto del mundo	*9.12/13*	*637*		*...*		*...*		*...*	*...*	*1 499*		*1 499*	*2 136*
52 Participaciones y acciones emitidas por fondos y sociedades de inversión	**9.12/13**	**208 147**	**192 808**			**9 076**	**6 263**	**...**	**...**	**4 337**		**4 337**	**212 484**
Sociedades no financieras, hogares e ISFLSH	*9.12/12*	*160 824*	*154 561*			*...*	*...*	*...*	*...*	*2 503*		*2 503*	*163 327*
Instituciones financieras	*9.12/12*	*40 125*	*34 680*			*...*	*...*	*...*	*...*	*1 803*		*1 803*	*41 928*
Administraciones Públicas	*9.12/12*	*3 630*				*...*	*...*	*...*	*...*				*3 630*
Resto del mundo	*9.12/12*	*3 567*	*3 567*			*...*	*...*	*...*	*...*	*31*		*31*	*3 599*
AF.7 Otras cuentas pendientes de pago	**9.12/12**	**5 833**	**2 074**	**1 974**	**2 406**	**-1 315**	**387**	**307**	**...**	**-2 214**	**-2 214**		**3 619**
Sociedades no financieras, hogares e ISFLSH	*9.12/15*	*...*	*...*	*...*	*...*	*...*	*...*	*...*	*...*				*2 350*
Instituciones financieras		*...*	*...*	*...*	*...*	*...*	*...*	*...*	*...*				*634*
IV. PASIVOS no incluidos en CFEE													
Pro memoria													
Activos financieros netos (I-III)		**-6 337**	**-0**	**-50**	**-520**	**...**	**-5 763**	**-4**	**...**	**17 779**			**11 442**

(e) Cuando no se dispone de información para alguno de los agentes incluidos en la agrupación y se ha podido realizar una estimación, ésta se ha incorporado a los datos agregados. Se ha procedido de igual forma para los detalles de sectores de contrapartida de las distintas rúbricas del balance.

(f) Datos estimados.

9. INSTITUCIONES FINANCIERAS NO MONETARIAS (a) (b)
B) Otros Intermediarios financieros (c)
Balances

9.11 Balances oficiales. Total activo y pasivo por agrupaciones institucionales

CNMV

Millones de euros y %

	Otros Intermediarios Financieros								% sobre Total Otros Intermediarios Financieros						
	Total	IIC mobiliarias (excepto FMM)	Sociedades de valores	Fondos de titulización	Sociedades y fondos de capital riesgo	Fondos de inversión inmobiliaria	Holding de instituciones financieras	Emisores participaciones preferentes	IIC mobiliarias (excepto FMM)	Sociedades de valores	Fondos de titulización	Sociedades y fondos de capital riesgo	Fondos de inversión inmobiliaria	Holding de instituciones financieras	Emisores participaciones preferentes
	1=2a8	2	3	4	5	6	7	8	9	10	11	12	13	14	15
01	202 786	155 037	10 499	31 436	3 069	1 488	1 258	...	76,45	5,18	15,50	1,51	0,73	0,62	...
02	205 003	139 118	10 009	50 827	1 961	1 930	1 158	...	67,86	4,88	24,79	0,96	0,94	0,56	...
03	272 346	172 484	10 229	81 792	2 488	2 538	1 290	1 526	63,33	3,76	30,03	0,91	0,93	0,47	0,56
04 *II*	315 603	190 465	12 917	102 000	2 900	3 283	1 655	2 382	60,35	4,09	32,32	0,92	1,04	0,52	0,75
III	326 706	192 214	11 691	105 984	2 900	3 640	1 655	8 622	58,83	3,58	32,44	0,89	1,11	0,51	2,64
IV	361 847	199 072	10 043	125 737	3 657	4 076	1 658	17 605	55,02	2,78	34,75	1,01	1,13	0,46	4,87
05 *I*	392 103	207 715	13 128	135 075	3 840	4 778	1 658	25 908	52,97	3,35	34,45	0,98	1,22	0,42	6,61
II	440 185	215 283	13 601	154 892	4 059	5 280	1 731	45 339	48,91	3,09	35,19	0,92	1,20	0,39	10,30
III	456 585	223 538	11 625	154 087	4 242	5 647	1 731	55 714	48,96	2,55	33,75	0,93	1,24	0,38	12,20
IV	493 124	227 705	10 669	178 791	4 469	6 042	1 798	63 650	46,18	2,16	36,26	0,91	1,23	0,36	12,91
06 *I*	555 545	257 442	11 447	186 463	4 692	6 765	1 798	86 939	46,34	2,06	33,56	0,84	1,22	0,32	15,65
II	592 295	256 947	10 808	206 379	4 960	7 291	1 831	104 080	43,38	1,82	34,84	0,84	1,23	0,31	17,57
III	620 585	265 804	13 970	212 193	5 184	7 778	1 831	113 824	42,83	2,25	34,19	0,84	1,25	0,30	18,34
IV	689 091	290 464	14 292	248 516	5 274	8 106	1 971	120 468	42,15	2,07	36,06	0,77	1,18	0,29	17,48
07 *I*	747 367	295 332	13 379	278 132	7 155	7 971	5 419	139 979	39,52	1,79	37,21	0,96	1,07	0,73	18,73
II	789 704	300 214	16 590	305 769	8 345	8 034	5 486	145 267	38,02	2,10	38,72	1,06	1,02	0,69	18,40
III	796 761	296 342	18 068	312 951	9 534	7 714	6 186	145 966	37,19	2,27	39,28	1,20	0,97	0,78	18,32
IV	844 528	281 971	20 509	356 793	10 723	7 342	6 289	160 901	33,39	2,43	42,25	1,27	0,87	0,74	19,05
08 *I*	...	225 489	19 675	...	...	7 020	6 289	153 310	...	...	...	...	...	...	...
II	...	208 893	20 398	...	...	6 800	6 316	164 274	...	...	...	...	...	...	...
III	...	194 882	16 510	...	...	6 666	6 316	174 673	...	...	...	...	...	...	...

(a) Excepto Empresas de seguros y fondos de pensiones.

(b) Dadas las peculiaridades de estos intermediarios financieros, se debe tener en cuenta que las Instituciones Financieras no Monetarias que aquí figuran son aquellas para las que se dispone de información en los registros estadísticos del Banco de España, hasta el momento de aparición de esta publicación.

(c) Son Otros Intermediarios Financieros, porque las Instituciones Financieras Monetarias (capítulos 6 a 8) son, obviamente, los Intermediarios Financieros por excelencia (véase el esquema de sectorización que figura en este Boletín Estadístico).

9. INSTITUCIONES FINANCIERAS NO MONETARIAS (a)
B) Otros Intermediarios financieros (b)
Balances

9.12 Activo y pasivo Valoración de activos financieros y pasivos según SEC 95

CNMV. Valoración según SEC 95

Millones de euros

	Activos financieros					Promemoria: Activos no financieros (c)	Pasivos									Activos financieros netos
	Total	Sociedades no financieras, hogares e ISFLSH	Instituciones financieras	Administraciones Públicas	Resto del mundo		Total	Depósitos y préstamos (d)				Participaciones de los fondos	Acciones	Valores distintos de acciones y participaciones	Otras cuentas-pendientes de pago	
								Total	Sociedades no financieras	Instituciones financieras	Resto del mundo					
	1=2a5	2	3	4	5	6	7=8+12a15	8=9a11	9	10	11	12	13	14	15	16=1-7
01	206 367	40 100	65 108	24 349	76 810	1 112	210 510	10 395	786	9 585	49	139 439	29 054	27 861	3 762	-4 143
02	205 492	49 842	65 713	18 539	71 399	1 392	208 245	11 580	698	10 140	741	124 017	23 688	47 070	1 890	-2 752
03	274 267	69 413	95 992	16 336	92 526	2 017	276 796	11 755	540	9 146	2 069	156 087	27 275	78 932	2 747	-2 529
04 *III*	328 634	84 352	129 871	14 155	100 256	2 612	332 579	12 337	507	10 029	1 801	199 442	5 876	110 994	3 929	-3 945
IV	365 182	97 179	145 581	16 253	106 170	2 817	368 356	10 492	487	7 971	2 034	208 427	6 836	138 840	3 762	-3 174
05 *I*	395 649	95 512	171 762	15 707	112 668	2 943	401 369	12 912	472	10 588	1 852	217 845	7 405	158 334	4 872	-5 720
II	448 666	68 639	245 858	15 696	118 473	3 407	453 737	13 234	485	10 518	2 231	227 468	10 335	196 921	5 780	-5 071
III	468 556	61 993	265 098	16 650	124 815	3 667	474 452	12 712	525	9 329	2 858	238 428	11 327	206 201	5 784	-5 896
IV	503 169	64 678	293 523	15 367	129 601	4 054	510 448	12 450	573	8 734	3 143	242 510	11 527	238 810	5 151	-7 279
06 *I*	567 457	70 427	335 147	15 406	146 477	4 223	575 591	12 799	552	9 257	2 990	274 164	13 136	269 594	5 899	-8 135
II	598 053	74 056	367 809	15 244	140 945	4 906	605 296	12 349	606	9 147	2 596	271 608	10 452	306 360	4 528	-7 243
III	631 194	77 999	394 055	15 720	143 420	5 211	638 432	12 239	906	8 178	3 156	283 136	12 132	322 554	8 370	-7 238
IV	701 655	86 051	449 442	16 050	150 112	5 558	708 929	13 792	1 115	8 050	4 627	310 404	12 313	365 732	6 688	-7 274
07 *I*	757 772	85 608	505 222	16 843	150 100	5 702	767 704	13 439	1 310	8 405	3 723	317 123	18 134	413 794	5 214	-9 933
II	802 885	90 210	542 510	15 071	155 093	6 136	809 532	16 961	999	10 636	5 327	323 009	17 687	446 265	5 609	-6 647
III	808 192	93 673	562 017	14 608	137 894	6 105	810 837	17 195	1 298	9 956	5 941	317 961	16 300	452 935	6 447	-2 645
IV	855 219	93 642	624 169	13 535	123 873	6 312	854 783	25 934	1 247	18 766	5 922	303 367	15 718	503 080	6 683	436
08 *I*	803 816	88 112	606 366	11 676	97 662	6 371	800 818	26 687	1 533	20 993	4 162	242 848	16 742	509 925	4 617	2 998
II	830 256	90 146	637 490	12 299	90 321	6 286	820 385	27 644	1 654	22 833	3 157	226 715	16 258	545 502	4 265	9 871
III	822 846	89 916	641 490	11 672	79 768	6 334	811 404	23 890	1 657	19 408	2 824	212 484	17 532	553 880	3 619	11 442

(a) Excepto Empresas de seguros y fondos de pensiones

(b) Son Otros Intermediarios Financieros, porque las Instituciones Financieras Monetarias (capítulos 6 a 8) son, obviamente, los Intermediarios Financieros por excelencia (véase el esquema de sectorización que figura en este Boletín Estadístico).

(c) Datos según balance.

(d) Incluidas cesiones temporales de activos.

9. INSTITUCIONES FINANCIERAS NO MONETARIAS (a)
B) Otros intermediarios financieros: Instituciones de inversión colectiva (b)
Conciliación entre los balances financieros de las CFEE y los balances oficiales

Datos referidos a Septiembre de 2008 — *Millones de euros*

	Serie en cuadro/ columna (c)	Balances				Ajustes			Total CFEE
		Total	Fondos de inversión mobiliaria (b)	Sociedades de inversión de capital fijo	Sociedades de inversión de capital variable	Total	Jerarquización de fuentes y otros	Valoración	
TOTAL ACTIVO BALANCE OFICIAL (I+II)		**194 882**	**168 011**		**26 871**				
I. ACTIVOS FINANCIEROS incluidos en CFEE	**9.21/2**	**194 882**	**168 011**		**26 870**	**1 049**	**6 009**	**-4 960**	**195 930**
AF.2 Efectivo y depósitos		**43 963**	**34 846**		**9 117**				**43 963**
Instituciones financieras	*9.23/2*	*43 841*	...	...	...				*43 841*
Resto del mundo	*9.23/11*	*122*	...	...	...				*122*
AF.3 Valores distintos de acciones		**104 345**	**97 672**	**...**	**6 673**	**21**		**21**	**104 366**
331 Valores distintos de acciones a corto plazo		**23 232**	**20 770**	**...**	**2 462**	**134**		**134**	**23 366**
Sociedades no financieras	*9.22/4*	*1 810*	*1 156*	...	*654*	*35*		*35*	*1 845*
Instituciones financieras	*9.23/5*	*17 925*	*16 506*	...	*1 419*	*11*		*11*	*17 936*
Administraciones Públicas	*9.22/10+13*	*3 497*	*3 108*	...	*389*	*88*		*88*	*3 585*
332 Valores distintos de acciones a largo plazo		**79 234**	**75 121**	**...**	**4 113**	**-114**		**-114**	**79 121**
Sociedades no financieras	*9.22/5*	*258*	*104*	...	*154*				*258*
Instituciones financieras	*9.23/6*	*18 660*	*17 889*	...	*771*	*-507*		*-507*	*18 153*
Administraciones Públicas	*9.22/11+14*	*6 510*	*5 957*	...	*553*	*219*		*219*	*6 730*
Resto del mundo	*9.23/13*	*53 806*	*51 171*	...	*2 635*	*174*		*174*	*53 980*
34 Derivados financieros		**1 879**	**1 781**	**...**	**98**				**1 879**
Instituciones financieras	*9.23/7*	*207*	*268*	...	*-61*				*207*
Resto del mundo	*9.23/14*	*1 672*	*1 513*	...	*159*				*1 672*
AF.4 Préstamos		**1 159**	**1 159**						**1 159**
Instituciones financieras		*1 159*	*1 159*						*1 159*
AF.5 Acciones y otras participaciones		**48 716**	**35 998**	**...**	**12 718**	**-4 981**		**-4 981**	**43 735**
511/512 Acciones		**35 796**	**24 356**	**...**	**11 441**	**-5 400**		**-5 400**	**30 396**
Sociedades no financieras		*7 783*	*4 565*	...	*3 217*	*-830*		*-830*	*6 953*
Instituciones financieras		*2 507*	*1 446*	...	*1 060*	*-338*		*-338*	*2 169*
Resto del mundo		*25 507*	*18 344*	...	*7 163*	*-4 232*		*-4 232*	*21 275*
52 Participaciones en fondos de inversión		**12 920**	**11 642**	**...**	**1 277**	**419**		**419**	**13 339**
Instituciones financieras		*12 920*	*11 642*	...	*1 277*	*419*		*419*	*13 339*
AF.7 Otras cuentas pendientes de cobro		**-3 301**	**-1 664**		**-1 637**	**6 009**	**6 009**		**2 708**
Sociedades no financieras	*9.22/7*	...	...	...	...				*1 447*
Instituciones financieras	*9.23/9*	...	...	...	...				*1 261*
II. ACTIVOS no incluidos en CFEE		**0**		**...**	**0**				
Activo fijo	9.21/8	0		...	0				
TOTAL PASIVO BALANCE OFICIAL (III+IV)		**194 882**	**168 011**	**...**	**26 871**				
III. PASIVOS incluidos en CFEE		**194 882**	**168 011**	**...**	**26 871**	**1 767**	**-302**	**2 070**	**196 649**
AF.5 Acciones y otras participaciones		**192 808**	**166 285**	**...**	**26 523**	**2 070**		**2 070**	**194 878**
511/512 Acciones									
Sociedades no financieras, hogares e ISFLSH									
Instituciones financieras									
Resto del mundo									
52 Participaciones y acciones emitidas por fondos y sociedades de inversión		**192 808**	**166 285**	**...**	**26 523**	**2 070**		**2 070**	**194 878**
Sociedades no financieras, hogares e ISFLSH		...	...	...	...				*154 796*
Instituciones financieras		...	...	...	...				*36 483*
Resto del mundo		...	...	...	...				*3 599*
AF.7 Otras cuentas pendientes de pago	**9.24/10**	**2 074**	**1 726**	**...**	**348**	**-302**	**-302**		**1 772**
IV. PASIVOS no incluidos en CFEE									
Pro memoria									
Activos financieros netos (I-III)		**-0**			**-0**	**-719**			**-719**

(a) Excepto Empresas de seguros y fondos de pensiones.
(b) IIC en valores mobiliarios, excepto Fondos del mercado monetario considerados Instituciones Financieras Monetarias que figuran en el capítulo 8 (cuadros 8.F, 8.91 y 8.92).
(c) Referencia a la columna de Total CFEE.

9. INSTITUCIONES FINANCIERAS NO MONETARIAS (a)
B) Otros intermediarios financieros: Instituciones de inversión colectiva (b)
Balances

9.21 Activo y pasivo
Valoración de activos financieros y pasivos según SEC 95

CNMV. Valoración segun SEC 95

Millones de euros

	Número de instituciones	Activos financieros						Pro memoria: activos no financieros (c)	Pasivos				Activos financieros netos
		Total	Sociedades no financieras	Administraciones Públicas	Instituciones financieras	Del cual OIFM	Resto del mundo		Total	Participaciones en fondos de inversión excepto FMM	Acciones emitidas por sociedades de Inversión	Otras cuentas pendientes de pago	
	1	2=3+4+5+7	3	4	5	6	7	8	9=10 a 12	10	11	12	13 = 2-9
01	4 689	156 999	11 079	23 173	46 064	39 310	76 684	2	162 242	137 493	23 709	1 040	-5 242
02	5 148	140 349	7 692	17 529	43 991	36 330	71 136	1	141 491	121 367	19 521	603	-1 142
03	5 388	174 576	9 765	15 436	59 305	39 405	90 070	1	181 254	152 573	27 463	1 219	-6 678
04 *II*	5 388	192 293	11 025	14 182	70 716	44 883	96 370	2	198 018	169 144	27 081	1 793	-5 725
III	5 486	194 424	11 459	13 271	72 162	44 857	97 532	2	196 193	171 087	23 636	1 470	-1 769
IV	5 553	202 508	12 865	13 589	73 801	47 277	102 253	2	204 841	178 100	25 103	1 638	-2 333
05 *I*	5 603	213 392	13 152	13 104	75 891	47 974	111 245	2	213 572	186 060	25 773	1 740	-180
II	5 606	222 670	14 043	13 248	79 888	49 483	115 492	2	222 994	194 567	26 461	1 966	-324
III	5 644	233 322	15 266	13 880	83 064	52 975	121 113	2	233 564	203 669	27 754	2 141	-241
IV	5 687	237 067	15 028	12 591	83 530	53 795	125 918	1	237 253	207 450	27 610	2 193	-186
06 *I*	5 738	267 348	16 336	12 658	95 183	63 845	143 170	1	268 049	237 410	28 691	1 948	-701
II	5 780	263 774	16 057	12 797	97 304	66 426	137 617	1	264 264	234 879	27 944	1 441	-490
III	5 860	274 654	17 931	13 447	103 396	72 424	139 879	1	275 414	244 734	29 200	1 480	-760
IV	6 000	302 562	19 314	13 820	123 034	88 350	145 641	0	302 536	270 301	30 076	2 159	26
07 *I*	6 034	305 385	19 335	14 493	125 158	90 247	145 547	0	307 131	273 422	31 516	2 193	-1 746
II	6 138	312 253	18 955	13 451	129 446	92 505	149 533	0	311 810	276 600	32 792	2 418	443
III	6 198	305 471	17 870	13 011	141 648	104 649	132 058	0	305 681	270 736	32 360	2 584	-210
IV	6 241	289 765	16 393	12 051	142 540	107 566	117 930	0	289 782	256 055	31 482	2 246	-17
08 *I*	6 220	232 662	13 581	10 120	114 972	83 870	93 356	0	229 050	197 834	29 056	2 160	3 612
II	6 268	214 304	11 632	10 523	104 750	76 313	86 835	0	211 943	181 725	28 415	1 802	2 362
III	6 259	195 930	10 502	10 315	97 649	73 515	77 049	0	196 649	167 738	27 140	1 772	-719

(a) Excepto Empresas de seguros y fondos de pensiones.
(b) IIC en valores mobiliarios, excepto Fondos del mercado monetario considerados IFMs que figuran en los cuadros 8.F, 8.91 y 8.92
(c) Datos según balance.

9. INSTITUCIONES FINANCIERAS NO MONETARIAS (a)
B) Otros intermediarios financieros: Instituciones de inversión colectiva (b)
Balances

9.22 Activos financieros. Sociedades no financieras y Administraciones Públicas

CNMV. Valoración según SEC 95

Millones de euros

	Sociedades no financieras							Administraciones Públicas						
	Total	Cartera de valores					Otras cuentas pendientes de cobro	Total	Cartera de valores (valores distintos de acciones)					
		Total	Valores distintos de acciones			Acciones y otras participaciones			Estado			Otras Administraciones Públicas		
			Total	A corto plazo	A largo plazo				Total	A corto plazo	A largo plazo	Total	A corto plazo	A largo plazo
	1=2+7	2=3+6	3=4+5	4	5	6	7	8=9+12	9=10+11	10	11	12=13+14	13	14
01	11 079	9 792	2 327	1 722	606	7 465	1 286	23 173	21 923	1 327	20 596	1 250	418	832
02	7 692	6 798	740	657	83	6 058	894	17 529	16 574	1 420	15 155	955	420	535
03	9 765	8 970	990	555	435	7 980	795	15 436	14 604	1 323	13 281	832	192	640
04 *II*	11 025	10 132	1 006	554	452	9 127	893	14 182	13 294	937	12 357	888	267	621
III	11 459	10 514	1 178	875	304	9 336	946	13 271	12 299	748	11 551	972	435	537
IV	12 865	11 906	1 242	941	300	10 665	959	13 589	12 565	1 290	11 275	1 025	532	493
05 *I*	13 152	12 584	1 337	906	431	11 247	567	13 104	12 128	1 154	10 974	975	392	584
II	14 043	13 149	1 357	920	437	11 791	894	13 248	12 238	1 689	10 549	1 009	583	427
III	15 266	14 493	1 173	733	439	13 320	774	13 880	12 932	2 396	10 536	948	435	512
IV	15 028	14 307	1 322	517	805	12 985	721	12 591	11 782	1 555	10 226	809	402	407
06 *I*	16 336	15 477	1 548	1 200	348	13 929	859	12 658	12 022	2 249	9 773	636	241	396
II	16 057	15 193	1 815	1 409	406	13 378	864	12 797	12 123	2 604	9 520	673	283	390
III	17 931	16 894	1 969	1 542	428	14 924	1 037	13 447	12 819	2 932	9 887	628	235	393
IV	19 314	17 935	2 735	2 259	476	15 200	1 379	13 820	13 156	3 026	10 130	665	331	334
07 *I*	19 335	18 128	2 120	1 613	507	16 008	1 208	14 493	13 791	3 310	10 481	702	301	401
II	18 955	17 449	1 323	820	503	16 126	1 505	13 451	12 648	2 539	10 108	804	424	379
III	17 870	16 098	1 490	1 122	367	14 608	1 773	13 011	12 229	2 388	9 841	782	420	361
IV	16 393	14 978	1 803	1 347	456	13 175	1 415	12 051	11 335	2 264	9 071	717	384	333
08 *I*	13 581	12 055	2 274	1 613	661	9 781	1 526	10 120	9 406	2 806	6 600	714	318	396
II	11 632	10 576	2 103	1 600	503	8 473	1 056	10 523	9 806	3 524	6 282	717	315	402
III	10 502	9 055	2 103	1 845	258	6 953	1 447	10 315	9 532	3 222	6 309	783	363	420

(a) Excepto Empresas de seguros y fondos de pensiones.
(b) IIC en valores mobiliarios, excepto Fondos del mercado monetario considerados IFMs que figuran en los cuadros 8.F, 8.91 y 8.92

9. INSTITUCIONES FINANCIERAS NO MONETARIAS (a)
B) Otros intermediarios financieros: Instituciones de inversión colectiva (b)
Balances

9.23 Activos financieros. Instituciones financieras y Resto del mundo

CNMV. Valoración según SEC 95

Millones de euros

	Instituciones financieras									Resto del mundo					
	Total	Efectivo deósitos y préstamos (c)	Cartera de valores						Otras cuentas ptes. de cobro	Total	Efectivo, depósitos y préstamos (c)	Cartera de valores			
			Total	Valores distintos de acciones			Derivados financieros	Acciones y otras participaciones				Total	Valores distintos de acciones	Derivados financieros	Acciones y otras participaciones
				Total	A corto plazo	A largo plazo									
	1=2+3+7+8	2	3=4+7+8	4=5+6	5	6	7	8	9	10=11+12	11	12=13+14+15	13	14	15
01	46 064	32 001	12 561	5 983	3 078	2 905	-	6 577	1 502	76 684	100	76 584	48 195	-	28 388
02	43 991	30 865	12 112	5 613	2 962	2 651	-	6 499	1 014	71 136	100	71 036	53 412	-	17 625
03	59 305	33 662	24 816	8 563	2 940	5 623	-	16 254	827	90 070	100	89 970	64 850	-	25 120
04 *II*	70 716	38 029	31 759	11 663	4 805	6 859	-	20 096	928	96 370	100	96 270	64 040	-	32 230
III	72 162	36 368	34 886	14 017	6 468	7 549	-	20 869	909	97 532	100	97 432	66 432	-	31 000
IV	73 801	34 900	37 976	16 808	8 608	8 200	-	21 168	925	102 253	100	102 153	68 539	-	33 614
05 *I*	75 891	36 492	38 520	18 020	8 625	9 395	124	20 375	879	111 245	100	111 145	72 425	2 596	36 124
II	79 888	36 435	42 625	21 071	11 388	9 684	176	21 377	828	115 492	100	115 392	74 818	3 014	37 560
III	83 064	36 678	45 444	22 731	10 939	11 792	337	22 376	942	121 113	100	121 013	75 394	3 505	42 114
IV	83 530	34 783	47 797	24 892	13 457	11 435	348	22 557	950	125 918	100	125 818	75 987	3 756	46 075
06 *I*	95 183	39 164	54 923	30 781	17 586	13 195	391	23 752	1 095	143 170	100	143 070	81 578	4 482	57 010
II	97 304	39 080	57 153	33 133	20 143	12 990	318	23 702	1 072	137 617	100	137 517	77 822	3 749	55 946
III	103 396	40 308	61 881	38 145	24 287	13 858	448	23 289	1 207	139 879	100	139 779	78 338	4 182	57 259
IV	123 034	47 994	73 892	49 788	31 188	18 600	610	23 495	1 900	145 641	100	145 541	82 153	4 706	58 682
07 *I*	125 158	47 828	76 093	51 801	33 314	18 487	546	23 746	2 088	145 547	105	145 442	81 276	4 762	59 404
II	129 446	47 228	80 942	55 259	35 489	19 769	586	25 098	2 145	149 533	148	149 384	80 373	5 134	63 877
III	141 648	54 525	85 733	59 845	41 212	18 633	437	25 451	2 274	132 058	102	131 955	74 059	4 752	53 144
IV	142 540	54 256	86 937	61 786	44 249	17 537	519	24 632	2 197	117 930	122	117 809	68 669	4 205	44 935
08 *I*	114 972	48 592	65 041	42 086	31 516	10 570	260	22 695	1 973	93 356	-	93 356	59 750	2 708	30 899
II	104 750	41 604	62 037	41 811	31 220	10 591	262	19 964	1 673	86 835	122	86 714	56 930	2 141	27 643
III	97 649	45 000	51 804	36 089	17 936	18 153	207	15 508	1 261	77 049	122	76 927	53 980	1 672	21 275

(a) Excepto Empresas de seguros y fondos de pensiones.

(b) IIC en valores mobiliarios, excepto Fondos del mercado monetario considerados IFMs que figuran en los cuadros 8.F, 8.91 y 8.92

(c) Incluye adquisición temporal de activos.

9. INSTITUCIONES FINANCIERAS NO MONETARIAS (a)
B) Otros intermediarios financieros: Instituciones de inversión colectiva (b)
Balances

9.24 Pasivos por tenedores Valoración de pasivos según SEC 95

CNMV. Valoración segun SEC 95

Millones de euros

	Total	Acciones				Participaciones				Otras cuentas pendientes de pago
		Total	Sociedades no financieras, hogares e ISFLSH	Instituciones financieras	Resto del mundo	Total	Sociedades no financieras, hogares e ISFLSH	Instituciones financieras	Resto del mundo	
	1=2+6+10	2= 3 a 5	3	4	5	6=7 a 9	7	8	9	10
01	162 242	23 709	18 826	4 883	-	137 493	112 481	22 581	2 431	1 040
02	141 491	19 521	15 539	3 982	-	121 367	96 763	21 921	2 682	603
03	181 254	27 463	22 687	4 776	-	152 573	117 179	32 258	3 136	1 219
04 *II*	198 018	27 081	22 307	4 774	-	169 144	129 374	36 351	3 419	1 793
III	196 193	23 636	19 431	4 205	-	171 087	130 398	37 255	3 434	1 470
IV	204 841	25 103	20 586	4 517	-	178 100	141 837	32 393	3 870	1 638
05 *I*	213 572	25 773	21 215	4 558	-	186 060	150 021	32 305	3 733	1 740
II	222 994	26 461	21 772	4 689	-	194 567	156 442	34 343	3 782	1 966
III	233 564	27 754	22 820	4 934	-	203 669	164 915	35 089	3 665	2 141
IV	237 253	27 610	22 716	4 894	-	207 450	169 351	34 395	3 704	2 193
06 *I*	268 049	28 691	23 589	5 102	-	237 410	195 470	37 695	4 245	1 948
II	264 264	27 944	22 976	4 968	-	234 879	192 364	38 314	4 201	1 441
III	275 414	29 200	23 989	5 211	-	244 734	202 274	37 720	4 740	1 480
IV	302 536	30 076	24 731	5 345	-	270 301	225 581	39 584	5 136	2 159
07 *I*	307 131	31 516	25 924	5 592	-	273 422	228 073	40 143	5 206	2 193
II	311 810	32 792	26 966	5 826	-	276 600	229 351	41 856	5 393	2 418
III	305 681	32 360	26 617	5 743	-	270 736	222 421	43 217	5 099	2 584
IV	289 782	31 482	25 629	5 852	-	256 055	208 688	42 719	4 647	2 246
08 *I*	229 050	29 056	21 873	7 183	-	197 834	158 181	36 585	3 067	2 160
II	211 943	28 415	21 649	6 767	-	181 725	143 418	34 389	3 919	1 802
III	196 649	27 140	20 902	6 238	-	167 738	133 894	30 245	3 599	1 772

(a) Excepto Empresas de seguros y fondos de pensiones.

(b) IIC en valores mobiliarios, excepto Fondos del mercado monetario considerados IFMs que figuran en los cuadros 8.F, 8.91 y 8.92

9. INSTITUCIONES FINANCIERAS NO MONETARIAS (a)
B) Otros intermediarios financieros: Sociedades de valores
Balances

9.31 Activo y pasivo
Valoración de activos financieros y pasivos según SEC 95

CNMV. Valoración según SEC 95

Millones de euros

	Activos financieros					Pro memoria: activos no financieros (b)	Pasivos						Activos financieros netos
	Total	Sociedades no financieras	Administraciones Públicas	Instituciones financieras	Resto del mundo		Total	Acciones	Préstamos	Cesiones temporales de activos: Total	Cesiones temporales de activos: De las cuales con Instituciones financieras	Otras cuentas pendientes de pago	
	1=2 a 5	2	3	4	5	6	7=8+9+10+12	8	9	10	11	12	13= 1 - 7
01	11 361	3 360	66	7 809	126	89	10 499	1 198	-	7 032	6 222	2 269	862
02	10 044	1 171	49	8 562	263	73	10 009	1 116	-	7 553	6 760	1 340	36
03	10 288	2 061	49	7 370	807	61	10 229	996	1 915	6 490	5 796	828	59
04 *II*	11 876	1 996	61	8 828	991	58	12 917	1 100	1 956	7 935	7 306	1 926	-1 041
III	11 272	2 133	34	8 087	1 018	56	11 691	1 150	1 690	7 297	6 679	1 554	-419
IV	9 662	1 818	52	6 382	1 411	54	10 043	1 104	1 918	5 574	4 971	1 447	-380
05 *I*	12 385	1 905	51	9 006	1 422	46	13 128	1 157	1 720	8 193	7 588	2 059	-743
II	15 047	2 706	62	9 268	3 011	45	13 601	1 198	2 115	8 119	7 518	2 170	1 446
III	13 016	2 437	1	6 846	3 732	44	11 625	1 287	2 743	5 969	5 329	1 626	1 391
IV	12 212	2 120	1	6 405	3 685	43	10 669	1 206	3 029	5 421	4 734	1 013	1 542
06 *I*	12 890	2 657	1	6 849	3 383	42	11 447	1 283	2 878	5 921	5 257	1 365	1 443
II	12 042	2 215	4	6 435	3 388	42	10 808	1 261	2 493	5 855	5 147	1 198	1 235
III	16 115	5 271	62	7 184	3 598	41	13 970	1 497	3 054	5 185	4 178	4 234	2 144
IV	16 168	3 862	7	7 765	4 533	40	14 292	1 355	4 522	5 270	4 050	3 145	1 876
07 *I*	14 809	3 169	7	7 079	4 553	40	13 379	1 679	3 716	5 706	4 388	2 277	1 430
II	18 040	3 230	30	9 219	5 560	43	16 590	1 771	5 321	7 421	6 416	2 078	1 450
III	19 494	4 631	76	8 951	5 836	43	18 068	1 890	5 935	7 036	5 732	3 207	1 426
IV	21 833	5 006	1	10 884	5 942	45	20 509	1 633	5 918	8 777	7 526	4 181	1 324
08 *I*	20 183	3 410	1	12 588	4 184	50	19 675	1 865	4 157	11 301	9 763	2 353	508
II	20 487	2 882	1	14 118	3 486	50	20 398	1 816	3 154	13 257	11 599	2 172	88
III	16 775	3 086	1	10 969	2 719	50	16 510	1 864	2 821	9 852	8 191	1 974	265

(a) Excepto Empresas de seguros y fondos de pensiones.
(b) Datos según balance.

9. INSTITUCIONES FINANCIERAS NO MONETARIAS (a)
B) Otros intermediarios financieros: Sociedades de valores
Balances

9.32 Activos financieros
Detalle

CNMV. Valoración según SEC 95 (b)

Millones de euros

		Sociedades no financieras					Administraciones Públicas		Instituciones financieras							Resto del mundo		
			Cartera de valores					Cartera de valores:		Cartera de valores						Cartera de valores		
	Total	Total	Total	Valores distintos de acciones	Acciones y otras participaciones	Otras cuentas pendientes de cobro	Total	Valores distintos de acciones	Total	Total	Valores distintos de acciones	Acciones y otras participaciones	Efectivo y depósitos (c)	Préstamos	Otras cuentas pendientes de cobro	Total	Valores distintos de acciones	Acciones y otras participaciones
	2+7+10+17= 1	3+6= 2	4+5=3	4	5	6	7	8	10+13 a 15=9	11+12=10	11	12	13	14	15	17+18=16	17	18
01	11 361	3 360	1 835	3	1 832	1 525	66	66	7 809	383	10	372	7 153	23	250	126	3	123
02	10 044	1 171	461	13	448	711	49	49	8 562	175	55	120	8 127	110	150	263	7	255
03	10 288	2 061	979	7	972	1 082	49	49	7 370	346	161	184	6 721	115	188	807	17	791
04	9 662	1 818	573	10	564	1 244	52	52	6 382	660	490	170	5 540	58	124	1 411	27	1 383
05 *I*	12 385	1 905	488	10	478	1 417	51	51	9 006	700	545	155	8 046	136	124	1 422	27	1 395
II	15 047	2 706	1 130	0	1 130	1 576	62	62	9 268	804	363	440	8 139	202	124	3 011	1 538	1 474
III	13 016	2 437	502	0	502	1 935	1	1	6 846	502	342	160	6 049	171	124	3 732	1 431	2 302
IV	12 212	2 120	494	0	494	1 626	1	1	6 405	659	509	150	5 428	194	124	3 685	1 324	2 362
06 *I*	12 890	2 657	583	0	583	2 074	1	1	6 849	1 071	908	163	5 331	323	124	3 383	1 224	2 159
II	12 042	2 215	575	0	574	1 641	4	4	6 435	1 270	1 120	150	4 497	544	124	3 388	1 140	2 248
III	16 115	5 271	2 293	0	2 293	2 977	62	62	7 184	2 442	1 267	1 175	4 350	268	124	3 598	1 073	2 525
IV	16 168	3 862	1 514	0	1 514	2 348	7	7	7 765	2 544	1 056	1 488	4 620	451	150	4 533	1 029	3 504
07 *I*	14 809	3 169	627	0	627	2 542	7	7	7 079	1 315	1 102	213	5 021	593	150	4 553	979	3 573
II	18 040	3 230	511	0	511	2 719	30	30	9 219	1 684	1 478	206	6 563	822	150	5 560	952	4 609
III	19 494	4 631	631	0	630	4 001	76	76	8 951	1 552	1 371	181	6 796	454	150	5 836	920	4 916
IV	21 833	5 006	786	0	786	4 220	1	1	10 884	1 331	924	407	9 069	333	150	5 942	867	5 075
08 *I*	20 183	3 410	568	0	568	2 842	1	1	12 588	1 147	1 016	130	10 854	437	150	4 184	794	3 390
II	20 487	2 882	627	0	626	2 255	1	1	14 118	1 031	682	348	12 627	310	150	3 486	733	2 752
III	16 775	3 086	570	1	569	2 516	1	1	10 969	1 866	1 699	167	8 650	303	150	2 719	608	2 111

(a) Excepto Empresas de seguros y fondos de pensiones.
(b) La CNMV difunde la información a valor contable de los balances tanto de Sociedades de Valores como de Agencias de Valores.
(c) Incluidas adquisiciones temporales de activos.

9. INSTITUCIONES FINANCIERAS NO MONETARIAS (a)
C) Auxiliares financieros (b)
Conciliación entre los balances financieros de las CFEE y los balances oficiales

Datos referidos a Septiembre de 2008

Millones de euros

	Serie en cuadro/ columna (c)	Datos según balance: Total (d)	Fondos garantía depósitos (e)	Gestoras fondos inversión (e)	Garantía recíproca	Agencias de valores	Gestoras fondos pensiones (e)(f)	Sociedades de tasación (e)	Gestoras de cartera (e)	Gestoras capital riesgo	CLEA (g)	Establecimientos de cambio moneda extranjera	Rectoras bolsas y derivados, AIAF e Iberclear (h)	Ajustes: Total	Jerarquización de fuentes y otros	Valoración	Total CFEE
TOTAL ACTIVO BALANCE OFICIAL (I+II)		**15 789**	**6 687**	**4 038**	**768**	**250**	**511**	**256**	**48**	**...**	**...**	**...**	**3 233**				
I. ACTIVOS FINANCIEROS incluidos en CFEE	**9.42/1**	**15 490**	**...**	**3 852**	**735**	**243**	**...**	**...**	**47**	**...**	**...**	**...**	**...**	**1 940**	**216**	**1 723**	**17 430**
AF.2 Efectivo y depósitos		**4 847**	**...**	**895**	**252**	**172**	**...**	**...**	**34**	**...**	**...**	**...**	**...**	**-0**		**-0**	**4 847**
Instituciones financieras	*9.42/3*	*4 847*	*...*	*895*	*252*	*172*	*...*	*...*	*34*	*...*	*...*	*...*	*...*	*-0*		*-0*	*4 847*
AF.3 Valores distintos de acciones		**8 936**	**...**	**1 905**	**439**	**0**	**...**	**...**	**3**	**...**	**...**	**...**	**...**	**152**		**152**	**9 089**
331 Valores distintos de acciones a corto plazo		**1 901**	**...**	**185**	**...**	**...**	**...**	**...**	**...**	**...**	**...**	**...**	**...**	**-43**		**-43**	**1 859**
Sociedades no financieras	*9.42/2*			*...*	*...*		*...*	*...*	*...*	*...*	*...*	*...*	*...*				
Instituciones financieras	*9.42/3*				*...*		*...*	*...*	*...*	*...*	*...*	*...*	*...*				
Administraciones Públicas	*9.42/4*	*1 901*	*...*	*185*	*...*	*...*	*...*	*...*	*...*	*...*	*...*	*...*	*...*	*-43*		*-43*	*1 859*
332 Valores distintos de acciones a largo plazo		**7 035**	**...**	**1 720**	**...**	**0**	**...**	**...**	**3**	**...**	**...**	**...**	**...**	**195**		**195**	**7 230**
Sociedades no financieras	*9.42/2*	*1 259*	*...*	*1 168*	*...*	*...*	*...*	*...*	*0*	*...*	*...*	*...*	*...*				*1 259*
Instituciones financieras	*9.42/3*	*302*	*...*	*1*	*...*	*...*	*...*	*...*	*...*	*...*	*...*	*...*	*...*	*7*		*7*	*308*
Administraciones Públicas	*9.42/4*	*5 349*	*...*	*550*	*...*	*0*	*...*	*...*	*2*	*...*	*...*	*...*	*...*	*188*		*188*	*5 537*
Resto del mundo	*9.42/5*	*125*		*2*	*...*		*...*	*...*	*1*	*...*	*...*	*...*	*...*	*1*		*1*	*125*
AF.4 Préstamos		**33**	**...**			**8**				**...**		**...**					**33**
Sociedades no financieras, hogares e ISFLSH	*9.42/2*	*10*	*...*			*8*				*...*		*...*					*10*
Instituciones financieras	*9.42/3*	*23*	*...*							*...*		*...*					*23*
AF.5 Acciones y otras participaciones		**1 239**	**...**	**402**	**19**	**29**	**...**	**...**	**4**	**...**	**...**	**...**	**...**	**1 571**		**1 571**	**2 810**
511/512 Acciones		**1 018**	**...**	**402**	**19**	**7**	**...**	**...**	**4**	**...**	**...**	**...**	**...**	**1 366**		**1 366**	**2 383**
Sociedades no financieras	*9.42/2*	*610*	*...*	*5*	*...*	*7*	*...*	*...*	*...*	*...*	*...*	*...*	*...*	*870*		*870*	*1 481*
Instituciones financieras	*9.42/3*	*407*	*...*	*397*	*...*	*...*	*...*	*...*	*4*	*...*	*...*	*...*	*...*	*495*		*495*	*902*
Resto del mundo	*9.42/5*	*0*		*0*	*...*		*...*	*...*	*0*	*...*	*...*	*...*	*...*	*-0*		*-0*	*0*
52 Participaciones en fondos de inversión		**221**	**...**			**22**	**...**	**...**		**...**	**...**	**...**	**...**	**206**		**206**	**427**
Instituciones financieras	*9.42/3*	*221*	*...*			*22*	*...*	*...*		*...*	*...*	*...*	*...*	*206*		*206*	*427*
AF.7 Otras cuentas pendientes de cobro		**435**	**...**	**649**	**24**	**33**	**...**	**...**	**6**	**...**	**...**	**...**	**...**	**216**	**216**		**651**
Sociedades no financieras, hogares e ISFLSH	*9.42/2*	*...*	*...*	*...*	*...*	*...*	*...*	*...*	*...*	*...*	*...*	*...*	*...*				*257*
Instituciones financieras	*9.42/3*	*...*	*...*	*...*	*...*	*...*	*...*	*...*	*...*	*...*	*...*	*...*	*...*				*394*
II. ACTIVOS no incluidos en CFEE		**299**	**...**	**186**	**33**	**7**	**...**	**...**	**1**	**...**	**...**	**...**	**...**				
Activo fijo	9.42/6	299	...	186	33	7	...	...	1	...	...	...	...				

9. INSTITUCIONES FINANCIERAS NO MONETARIAS (a)
C) Auxiliares financieros (b)
Conciliación entre los balances financieros de las CFEE y los balances oficiales

Datos referidos a Septiembre de 2008

Millones de euros

	Serie en cuadro/ columna (c)	Datos según balance: Total (d)	Fondos garantía depósitos (e)	Gestoras fondos inversión (e)	Garantía recíproca	Agencias de valores	Gestoras fondos pensiones (e)(f)	Sociedades de tasación (e)	Gestoras de cartera (e)	Gestoras capital riesgo	CLEA (g)	Establecimientos de cambio moneda extranjera	Rectoras bolsas y derivados, AIAF e Iberclear (h)	Ajustes: Total	Jerarquización de fuentes y otros	Valoración	Total CFEE
TOTAL PASIVO BALANCE OFICIAL (III+IV)		**15 789**	**6 687**	**4 038**	**768**	**250**	**511**	**256**	**48**	**...**	**...**	**...**	**3 233**				
III. PASIVOS incluidos en CFEE	**9.42/7**	**9 104**	**...**	**4 038**	**768**	**250**	**511**	**256**	**48**	**...**	**...**	**...**	**3 233**	**630**	**-472**	**1 102**	**9 734**
AF.3 Valores distintos de acciones			**...**	**...**	**...**	**...**	**...**	**...**	**...**	**...**	**...**	**...**	**...**	**0**		**0**	**0**
34 Derivados financieros	**9.42/10**		**...**	**...**	**...**	**...**	**...**	**...**	**...**	**...**	**...**	**...**	**...**	**0**		**0**	**0**
AF.4 Préstamos	**9.42/8**	**285**	**...**	**252**	**0**	**8**		**...**	**...**	**...**		**...**					**285**
Instituciones financieras	*9.42/8*	*285*	*...*	*252*	*0*	*8*		*...*	*...*	*...*		*...*					*285*
AF.5 Acciones y otras participaciones	**9.42/9**	**4 910**		**2 834**	**637**	**167**	**...**	**...**	**39**	**...**		**...**	**...**	**1 108**		**1 108**	**6 017**
511/512 Acciones	**9.42/9**	**4 910**		**2 834**	**637**	**167**	**...**	**...**	**39**	**...**		**...**	**...**	**1 108**		**1 108**	**6 017**
Sociedades no financieras, hogares e ISFLSH	*9.42/9*	*67*		*...*	*...*	*...*	*...*	*...*	*...*	*...*		*...*	*...*				*67*
Instituciones financieras	*9.42/9*	*4 310*		*...*	*...*	*...*	*...*	*...*	*...*	*...*		*...*	*...*	*997*		*997*	*5 307*
Administraciones Públicas	*9.42/9*	*435*		*...*	*...*	*...*	*...*	*...*	*...*	*...*		*...*	*...*				*435*
Resto del mundo	*9.42/9*	*97*		*...*	*...*	*...*	*...*	*...*	*...*	*...*		*...*	*...*	*111*		*111*	*208*
AF.7 Otras cuentas pendientes de pago	**9.42/11**	**3 904**	**...**	**952**	**130**	**72**	**...**	**...**	**9**	**...**	**...**	**...**	**...**	**-472**	**-472**		**3 432**
Sociedades no financieras, hogares e ISFLSH	*9.42/11*	*...*	*...*	*...*	*...*	*...*	*...*	*...*	*...*	*...*	*...*	*...*	*...*				*2 018*
Instituciones financieras	*9.42/11*	*...*	*...*	*...*	*...*	*...*	*...*	*...*	*...*	*...*	*...*	*...*	*...*				*1 414*
IV. PASIVOS no incluidos en CFEE		**6 686**	**...**							**...**	**...**	**...**					
Pro memoria																	
Activos financieros netos (I-III)	**9.42/12**	**6 387**	**...**	**-186**	**-33**	**-7**	**...**	**...**	**-1**	**...**	**...**	**...**	**...**	**1 310**			**7 696**

(a) Excepto Empresas de seguros y fondos de pensiones.
(b) Dadas las peculiaridades de estos auxiliares a la intermediación financiera, se debe tener en cuenta que los Auxiliares financieros que aquí figuran son aquellos para los que se dispone de información en los registros estadísticos del Banco de España, hasta el momento de aparición de esta publicación
(c) Referencia a la columna de Total CFEE
(d) Cuando no se dispone de información para alguno de los agentes incluidos en la agrupación y se ha podido realizar una estimación, ésta se ha incorporado a los datos agregados. Se ha procedido de igual forma para los detalles de sectores de contrapartida de las distintas rúbricas del balance
(e) Datos provisionales
(f) Sólo entidades gestora puras. El resto son entidades aseguradoras autorizadas para operar en España en seguros de vida y que realizan también la actividad de gestión de fondos de pensiones (incluidas en el Capítulo 10 de este boletín).
(g) CLEA: Comisión Liquidadora de Entidades Aseguradoras. La Ley 44/2002 suprime este organismo cuyas funciones asume el Consorcio de Compensación de Seguros.
(h) AIAF: Asociación de Intermediarios de Activos Financieros. Iberclear: Depositario Central de Valores Español

9. INSTITUCIONES FINANCIERAS NO MONETARIAS (a)
C) Auxiliares financieros (b)
Balances

9.41 Balances oficiales
Total activo y pasivo por agrupaciones institucionales

BE, CNMV, DGSFP

Millones de euros y %

	Auxiliares financieros											% sobre Total Auxiliares financieros			
	Total	Fondos garantía de depósitos	Gestoras de fondos de inversión y de cartera	Agencias de valores	Sociedades de garantía recíproca	Gestoras fondos de pensiones (c)	Sociedades de tasación	Gestoras de fondos de capital riesgo	CLEA (d)	Establecimientos cambio moneda extranjera	Rectoras bolsas y derivad. AIAF y SCLV	Fondos garantía depósitos	Gestoras de fondos de inversión y de cartera	Agencias de valores	Resto de Auxiliares financieros
	1=2a10	2	3	4	5	6	7	8	9	10	11	12	13	14	15
01	9 845	3 901	2 046	375	320	511	100	...	120	...	2 473	39,63	20,78	3,81	35,79
02	9 364	4 314	1 841	456	358	482	134	...	-	...	1 779	46,07	19,66	4,87	29,40
03	10 283	4 672	1 824	474	404	497	173	...	-	...	2 240	45,43	17,74	4,60	32,22
04 *II*	10 814	5 020	1 878	584	423	497	173	...	-	...	2 240	46,42	17,36	5,40	30,82
III	10 995	5 147	1 891	590	445	511	173	...	-	...	2 240	46,81	17,20	5,36	30,63
IV	11 206	5 276	1 925	620	461	511	173	...	-	...	2 240	47,08	17,18	5,54	30,20
05 *I*	11 494	5 527	1 926	639	479	511	173	...	-	...	2 240	48,08	16,75	5,56	29,60
II	11 800	5 669	2 052	676	479	511	173	...	-	...	2 240	48,04	17,39	5,73	28,83
III	12 053	5 812	2 049	772	496	511	173	...	-	...	2 240	48,22	17,00	6,41	28,37
IV	11 841	5 425	2 159	801	532	511	173	...	-	...	2 240	45,81	18,24	6,77	29,18
06 *I*	12 153	5 530	2 159	976	564	511	173	...	-	...	2 240	45,50	17,77	8,03	28,70
II	12 258	5 637	2 168	885	564	511	252	...	-	...	2 240	45,99	17,69	7,22	29,10
III	12 493	5 745	2 170	968	607	511	252	...	-	...	2 240	45,98	17,37	7,75	28,90
IV	13 908	5 853	2 573	911	650	511	252	...	-	...	3 158	42,08	18,50	6,55	32,87
07 *I*	14 377	5 966	2 569	1 000	677	730	277	...	-	...	3 158	41,50	17,87	6,95	33,68
II	15 612	6 082	3 592	1 097	677	730	277	...	-	...	3 158	38,95	23,01	7,02	31,01
III	15 785	6 198	3 594	1 090	738	730	277	...	-	...	3 158	39,26	22,77	6,91	31,06
IV	15 085	6 314	2 670	1 113	748	730	277	...	-	...	3 233	41,86	17,70	7,38	33,06
08 *I*	...	...	2 674	281	760	...	...	...	-	...	...	...	...	...	...
II	...	...	4 086	269	768	...	...	...	-	...	...	...	...	...	...
III	...	...	4 086	250	768	...	...	...	-	...	...	...	...	...	...

(a) Excepto Empresas de seguros y fondos de pensiones.

(b) Dadas las peculiaridades de estos auxiliares a la intermediación financiera, se debe tener en cuenta que las entidades que aquí figuran son aquellas para las que hasta el momento de aparición de esta publicación, se dispone de información en los registros estadísticos del Banco de España.

(c) Entidades gestoras puras.

(d) CLEA: Comisión Liquidadora de Entidades Aseguradoras. La Ley 44/2002 suprime este organismo cuyas funciones asume el Consorcio de Compensación de Seguros.

9. INSTITUCIONES FINANCIERAS NO MONETARIAS (a)
C) Auxiliares financieros
Balances

9.42 Activo y pasivo
Valoración de activos financieros y pasivos según SEC 95

BE, CNMV, DGSFP. Valoración según SEC 95

Millones de euros

	Activos financieros					Promemoria: Activos no financieros	Pasivos					Activos financieros netos
	Total	Sociedades no financieras, hogares e ISFLSH	Instituciones financieras	Administraciones Públicas	Resto del mundo		Total	Depósitos y préstamos de Instituciones financieras	Acciones	Derivados financieros	Otras cuentas pendientes de pago	
	1=2a5	2	3	4	5	6	7=8a10	8	9	10	11	12=1-7
01	10 389	2 086	3 389	4 874	40	168	5 837	124	2 578	...	3 136	4 552
02	9 594	1 376	2 860	5 318	41	188	5 033	162	2 598	...	2 273	4 562
03	10 518	1 175	3 334	5 930	79	211	5 587	219	2 628	-0	2 740	4 931
04 *II*	11 101	1 220	3 557	6 242	82	206	5 808	172	2 690	0	2 946	5 293
III	11 326	1 196	3 620	6 418	93	208	5 831	173	2 722	0	2 936	5 496
IV	11 526	968	3 763	6 698	97	206	5 925	254	2 731	0	2 940	5 602
05 *I*	11 261	860	3 789	6 511	101	206	5 599	259	2 738	-	2 602	5 661
II	11 403	731	3 905	6 666	101	204	6 172	250	2 798	0	3 124	5 231
III	11 588	688	4 084	6 706	109	204	6 364	315	2 824	-0	3 226	5 223
IV	11 927	841	4 465	6 510	111	202	6 564	278	2 969	0	3 316	5 364
06 *I*	12 542	1 225	4 649	6 541	127	205	6 887	342	3 028	0	3 517	5 656
II	12 453	1 076	4 621	6 634	123	222	6 863	287	3 075	0	3 501	5 590
III	12 717	938	4 903	6 754	122	219	9 543	311	5 597	-0	3 635	3 174
IV	14 287	1 679	5 565	6 910	133	181	10 224	415	5 713	-	4 095	4 063
07 *I*	15 279	2 507	5 684	6 946	141	190	10 893	413	6 210	-	4 271	4 385
II	16 243	2 899	6 196	7 006	141	363	12 635	384	7 620	0	4 632	3 607
III	16 667	3 129	6 223	7 176	139	364	12 705	433	7 701	-0	4 571	3 963
IV	16 423	1 799	7 350	7 139	135	205	12 044	428	7 269	0	4 347	4 379
08 *I*	15 519	1 712	6 463	7 195	149	201	9 933	231	5 896	-0	3 805	5 586
II	16 977	2 686	6 937	7 219	135	299	10 561	285	6 496	-0	3 780	6 416
III	17 430	3 007	6 902	7 396	125	299	9 734	285	6 017	0	3 432	7 696

(a) Excepto Empresas de seguros y fondos de pensiones.

10 EMPRESAS DE SEGURO Y FONDOS DE PENSIONES
INSURANCE CORPORATIONS AND PENSION FUNDS

10.A Conciliación entre los balances financieros de las CFEE y los balances oficiales. Activo

Datos referidos a Diciembre de 2007 — *Millones de euros*

	Inversiones financieras			Créditos	Tesorería	Resto de activos	SUB-TOTAL	Diferencias por:			TOTAL CFEE
	Renta fija	Renta variable	Otras inversiones financieras					Total	Jerarquización	Valoración	
	1	2	3	4	5	6	7= 1 a 6	8=9+10	9	10	11=7+8
TOTAL ACTIVO BALANCE OFICIAL (I+II)	**171 142**	**36 237**	**70 959**	**11 551**	**27 080**	**15 093**	**332 062**				
I. Activos financieros incluidos en CFEE	**171 143**	**36 237**	**70 959**	**11 550**	**27 079**	**6 994**	**323 963**	**13 115**	**5 855**	**7 260**	**337 078**
AF.2. Efectivo y depósitos	**5 019**		**21 601**		**22 368**		**48 988**	**9 812**	**9 812**		**58 800**
Por instrumentos:											
Efectivo					48		48	-4	-4		43
Depósitos transferibles					12 553		12 553	677	677		13 231
Otros depósitos	5 019		21 601	-	9 768		36 387	9 139	9 139		45 527
Por sectores de contrapartida:											
Instituciones financieras	*5 019*		*12 233*		*22 325*		*39 577*	*4 977*	*4 977*		*44 554*
Instituciones financieras monetarias	*5 019*		*12 233*	-	*22 325*		*39 577*	*4 977*	*4 977*		*44 554*
Instituciones financieras no monetarias											
Resto del mundo			*9 368*		*43*		*9 411*	*4 836*	*4 836*		*14 247*
AF.3. Valores distintos de acciones	**166 096**		**13 155**		**4 689**		**183 940**	**502**		**502**	**184 442**
Por instrumentos:											
Valores a corto plazo	6 953		13 055		329		20 337	89		89	20 426
Valores a largo plazo	159 143		100		4 360		163 603	413		413	164 016
Por sectores de contrapartida:											
Sociedades no financieras	*1 991*		*-*		*-*		*1 991*	*93*		*93*	*2 083*
Instituciones financieras	*31 904*		*13 055*				*44 959*	*-2 603*		*-2 603*	*42 356*
Instituciones financieras monetarias	*22 747*		*13 055*				*35 802*	*-2 441*		*-2 441*	*33 361*
Instituciones financieras no monetarias	*9 156*						*9 156*	*-162*		*-162*	*8 995*
Administraciones públicas	*28 702*				*4 689*		*33 391*	*1 732*		*1 732*	*35 123*
Resto del mundo	*103 499*		*100*				*103 599*	*1 281*		*1 281*	*104 880*
AF.4. Préstamos			**1 906**	**1 526**			**3 431**	**790**	**790**		**4 222**
Por instrumentos:											
Préstamos a corto plazo			545	1 159			1 705	140	140		1 845
Préstamos a largo plazo			1 361	366			1 727	650	650		2 377
Por sectores de contrapartida:											
Sociedades no financieras			*230*	*458*			*687*	*650*	*650*		*1 337*
Instituciones financieras			*499*	*308*			*807*	*140*	*140*		*948*
Instituciones financieras monetarias											
Instituciones financieras no monetarias			*499*	*308*			*807*	*140*	*140*		*948*
Hogares e instituciones sin fines de lucro			*1 177*				*1 177*				*1 177*
Resto del mundo				*760*			*760*				*760*

10.A Conciliación entre los balances financieros de las CFEE y los balances oficiales. Activo (Cont.)

Datos referidos a Diciembre de 2007

Millones de euros

	Inversiones financieras			Créditos	Tesorería	Resto de activos	SUB-TOTAL	Diferencias por:			TOTAL CFEE
	Renta fija	Renta variable	Otras inversiones financieras					Total	Jerarquización	Valoración	
	1	2	3	4	5	6	7= 1 a 6	8=9+10	9	10	11=7+8
I. ACTIVOS FINANCIEROS INCLUIDOS EN CFEE (cont.)											
AF.5 Acciones y participaciones		**36 237**	**12 549**				**48 786**	**6 758**		**6 758**	**55 544**
Por instrumentos:											
Acciones cotizadas		28 393	3 195				31 588	3 940		3 940	35 528
Acciones no cotizadas		5 953	670				6 623	1 450		1 450	8 073
Participaciones en fondos de inversión		1 892	8 684				10 575	1 368		1 368	11 943
Por sectores de contrapartida:											
Sociedades no financieras		*6 474*					*6 474*	*1 490*		*1 490*	*7 964*
Instituciones financieras		*11 348*	*8 684*				*20 031*	*3 801*		*3 801*	*23 832*
Instituciones financieras monetarias		*5 615*	*...*				*5 615*	*1*		*1*	*5 616*
Instituciones financieras no monetarias		*5 733*	*8 684*				*14 416*	*3 800*		*3 800*	*18 216*
Resto del mundo		*18 416*	*3 865*				*22 281*	*1 467*		*1 467*	*23 748*
AF.6 Reservas técnicas de seguros			**15 902**				**15 902**				**15 902**
Por instrumentos:											
Reservas para primas y siniestros			15 902				15 902				15 902
Por sectores de contrapartida:											
Instituciones financieras			*9 719*				*9 719*				*9 719*
Instituciones financieras monetarias											
Instituciones financieras no monetarias			*9 719*				*9 719*				*9 719*
Resto del mundo			*6 184*				*6 184*				*6 184*
AF.7 Otras cuentas pendientes de cobro	**28**		**5 846**	**10 025**	**22**	**6 994**	**22 915**	**-4 748**	**-4 748**		**18 167**
Otros ctas ptes de cobro excl. el cdto comercial	28		5 846	10 025	22	6 994	22 915	-4 748	-4 748		18 167
Crédito comercial											
II. ACTIVOS NO INCLUIDOS EN CFEE						**8 099**	**8 099**				
Activo fijo						8 099	8 099				

10.B Conciliación entre los balances financieros de las CFEE y los balances oficiales. Pasivo

Datos referidos a Diciembre de 2007 — *Millones de euros*

	Provisiones técnicas/ Fondos propios				Deudas	Capital y reservas	Otros pasivos	SUB-TOTAL	Diferencias por:			TOTAL CFEE
	Empresas de seguros	Mutualidades de previsión social	Consorcio de Compensación de Seg.	Fondos de pensiones					Total	Jerarquización	Valoración	
	1	2	3	4	5	6	7	8= 1 A 7	9=10+11	10	11	12=8+9
TOTAL PASIVO BALANCE OFICIAL (I+II)	**167 542**	**25 889**	**5 662**	**87 413**	**16 462**	**26 580**	**2 514**	**332 062**				
I. Pasivos incluidos en CFEE	**167 541**	**25 889**	**5 662**	**87 413**	**16 462**	**26 580**	**2 514**	**332 061**	**-5 353**	**-5 353**		**326 708**
AF.2 Efectivo y depósitos												
Por instrumentos:												
Depósitos transferibles												
Otros depósitos												
Por sectores de contrapartida:												
Instituciones financieras												
Instituciones financieras monetarias												
Instituciones financieras no monetarias												
Resto del mundo												
AF.3 Valores distintos de acciones									**341**	**341**		**341**
Por instrumentos:												
Valores a largo plazo									341	341		341
Por sectores de contrapartida:												
Sociedades no financieras									*341*	*341*		*341*
Instituciones financieras												
Instituciones financieras monetarias												
Instituciones financieras no monetarias												
AF.4 Préstamos					**8 362**			**8 362**	**-1 941**	**-1 941**		**6 421**
Por instrumentos:												
Préstamos a corto plazo					5 491			5 491	161	161		5 652
Préstamos a largo plazo					2 871			2 871	-2 102	-2 102		769
Por sectores de contrapartida:												
Sociedades no financieras												
Instituciones financieras					*6 788*			*6 788*	*-1 941*	*-1 941*		*4 848*
Instituciones financieras monetarias					*5 981*			*5 981*	*-2 274*	*-2 274*		*3 707*
Instituciones financieras no monetarias					*807*			*807*	*333*	*333*		*1 140*
Hogares e instituciones sin fines de lucro												
Resto del mundo					*1 573*			*1 573*				*1 573*

10.B Conciliación entre los balances financieros de las CFEE y los balances oficiales. Pasivo (Cont.)

Datos referidos a Diciembre de 2007 — *Millones de euros*

	Provisiones técnicas/ Fondos propios				Deudas	Capital y reservas	Otros pasivos	SUB-TOTAL	Diferencias por:			TOTAL CFEE
	Empresas de seguros	Mutualidades de previsión social	Consorcio de Compensación de Seg.	Fondos de pensiones					Total	Jerarquización	Valoración	
	1	2	3	4	5	6	7	8= 1 a 7	9=10+11	10	11	12=8+9
I. PASIVOS INCLUIDOS EN CFEE (continuación)												
AF.5 Acciones y participaciones						**26 580**		**26 580**				**26 580**
Por instrumentos:												
Acciones cotizadas						...		...	...		...	
Acciones no cotizadas						...		...	...		...	26 580
Por sectores de contrapartida:												
Sociedades no financieras						...		...	...		...	*5 542*
Instituciones financieras						...		...	...		...	*13 117*
Instituciones financieras monetarias						...		...	...		...	*2 876*
Instituciones financieras no monetarias						...		...	...		...	*10 241*
Hogares e instituciones sin fines de lucro						...		...	...		...	*1 387*
Resto del mundo						...		...	...		...	*6 534*
AF.6 Reservas técnicas de seguros	**167 541**	**25 889**	**5 662**	**87 413**				**286 506**	**0**	**0**		**286 507**
Por instrumentos:												
Reservas de seguro de vida	118 257							118 257				118 257
Reservas de fondos de pensiones	66	15 622		87 047				102 735	0	0		102 735
Reservas para primas y siniestros	49 219	10 268	5 662	366				65 515	0	0		65 515
Por sectores de contrapartida:												
Sociedades no financieras	*21 962*		*3 284*					*25 246*				*25 246*
Instituciones financieras	*9 353*			*366*				*9 719*				*9 719*
Instituciones financieras monetarias												
Instituciones financieras no monetarias	*9 353*			*366*				*9 719*				*9 719*
Hogares e instituciones sin fines de lucro	*134 225*	*25 889*	*2 378*	*87 047*				*249 540*	*0*	*0*		*249 541*
Resto del mundo	*2 001*							*2 001*				*2 001*
AF.7 Otras cuentas pendientes de cobro					**8 100**		**2 514**	**10 614**	**-3 753**	**-3 753**		**6 860**
Otros ctas ptes de cobro excl. el cdto comercial					8 100		2 514	10 614	-3 753	-3 753		6 860
Crédito comercial												
Pro memoria												
Activos financieros menos pasivos CFEE								**-8 099**	**18 468**	**11 208**	**7 260**	**10 369**

10. EMPRESAS DE SEGURO Y FONDOS DE PENSIONES

10.1 Balance y provisiones técnicas por grupos de agentes que componen el sector

DGSFP y CCAA — *Millones de euros*

	Total balance		Empresas de seguros privados		Mutualidades de previsión social				Consorcio de Compensación de Seguros		Fondos de pensiones externos Ley 8/1987	
		Provis. técnicas		Provis. técnicas	Total	Provis. técnicas	Supervisadas por DGSFP (1)	Supervisadas por CCAA		Provis. técnicas		Fondos propios
	1=3+5+9+11	2=4+6+10+12	3	4	5=7+8	6	7	8	9	10	11	12
92	45 251	36 273	31 638	23 865	6 338	5 380	3 360	2 978	876	705	6 399	6 323
93	52 752	43 410	36 107	28 018	6 622	5 735	3 319	3 303	1 231	970	8 793	8 687
94	65 010	54 452	45 332	36 561	7 657	6 165	3 718	3 939	1 504	1 251	10 517	10 475
95	76 352	64 659	53 009	42 931	8 427	7 102	3 982	4 444	1 715	1 502	13 200	13 124
96	90 933	77 206	61 568	49 898	9 699	8 075	4 535	5 164	2 135	1 840	17 531	17 393
97	107 038	91 469	71 440	58 484	11 214	9 280	5 059	6 154	2 261	1 812	22 124	21 894
98	125 314	106 417	82 761	66 096	12 587	10 930	5 227	7 361	2 477	2 038	27 489	27 353
99	148 391	127 204	98 937	80 654	14 323	12 375	5 437	8 886	2 870	2 349	32 261	31 825
00	172 602	150 489	114 893	95 597	15 378	13 460	6 081	9 297	3 352	2 811	38 979	38 621
01	191 605	170 795	127 308	108 741	16 040	14 752	5 856	10 184	3 651	3 047	44 606	44 255
02	215 809	191 207	145 013	122 901	17 080	15 769	6 191	10 889	4 106	3 270	49 610	49 267
03	238 746	209 022	158 196	131 409	18 940	17 460	6 710	12 230	4 612	3 664	56 997	56 490
04	261 641	227 399	171 893	140 687	20 767	19 346	7 113	13 654	5 193	4 135	63 787	63 231
05	290 756	251 544	186 842	152 321	23 431	20 935	8 126	15 305	5 797	4 620	74 687	73 668
06	316 768	273 439	201 416	162 526	26 238	23 793	9 075	17 163	6 453	5 133	82 660	81 988
07	332 062	286 507	208 403	167 542	28 489	25 889	9 740	18 749	7 147	5 662	88 022	87 413

(1) Entidades de ámbito nacional y no transferidas a las Comunidades Autónomas.

10. EMPRESAS DE SEGURO Y FONDOS DE PENSIONES

10.2 Detalles del activo y del pasivo

DGSFP y CCAA — *Millones de euros*

	Total Activo= Pasivo	Activo						Pasivo							
		Inversiones financieras			Créditos	Tesorería	Resto de activos	Provisiones técnicas/Fondos propios					Deudas diversas	Capital y reservas	Otros pasivos
		Renta fija	Renta variable	Otras invers. financ.				Total	Seguros privados	Mutua. previ. social	Consor. Compen. Seguros	Fondos pensiones			
	1=2a7=8+13a15	2	3	4	5	6	7	8=9+10+11+12	9	10	11	12	13	14	15
92	45 251	17 399	2 800	7 314	6 051	5 707	5 979	36 273	23 865	5 380	705	6 323	3 145	5 648	185
93	52 752	20 702	3 272	9 493	6 055	7 005	6 225	43 410	28 018	5 735	970	8 687	3 192	6 051	99
94	65 010	30 018	3 938	13 867	5 625	5 047	6 515	54 452	36 561	6 165	1 251	10 475	4 054	6 423	82
95	76 352	36 564	3 960	18 214	5 613	5 171	6 830	64 659	42 931	7 102	1 502	13 124	4 151	7 430	112
96	90 933	41 525	5 050	24 500	5 628	6 821	7 409	77 206	49 898	8 075	1 840	17 393	4 388	9 188	150
97	107 038	46 613	7 944	31 499	5 677	7 260	8 046	91 469	58 484	9 280	1 812	21 894	5 064	10 067	438
98	125 314	58 921	10 203	30 840	6 629	10 039	8 682	106 417	66 096	10 930	2 038	27 353	7 368	10 919	610
99	148 391	71 087	13 598	35 103	7 246	11 463	9 896	127 204	80 654	12 375	2 349	31 825	7 737	12 222	1 228
00	172 602	79 961	18 271	44 282	8 718	11 635	9 736	150 489	95 597	13 460	2 811	38 621	7 767	13 267	1 079
01	191 605	95 975	19 120	43 980	10 128	12 341	10 061	170 795	108 741	14 752	3 047	44 255	5 971	13 371	1 467
02	215 809	108 114	19 259	48 044	13 578	15 779	11 035	191 207	122 901	15 769	3 270	49 267	7 857	14 979	1 766
03	238 746	118 287	21 767	55 051	12 583	18 886	12 172	209 022	131 409	17 460	3 664	56 490	10 188	17 406	2 129
04	261 641	134 614	25 405	58 767	10 928	19 141	12 785	227 399	140 687	19 346	4 135	63 231	12 362	19 925	1 955
05	290 756	148 270	30 809	66 411	11 753	20 393	13 119	251 544	152 321	20 935	4 620	73 668	14 380	23 134	1 698
06	316 768	161 291	34 630	70 247	11 421	24 698	14 479	273 439	162 526	23 793	5 133	81 988	15 282	25 741	2 305
07	332 062	171 142	36 237	70 959	11 551	27 080	15 093	286 507	167 542	25 889	5 662	87 413	16 462	26 580	2 514

10. EMPRESAS DE SEGURO Y FONDOS DE PENSIONES

10.3 EMPRESAS DE SEGUROS PRIVADOS (1)
Detalles del activo y del pasivo

DGSFP — *Millones de euros*

	Total Activo= Pasivo	Activo						Pasivo					
		Inversiones financieras			Créditos	Tesorería	Resto de activos	Provisiones técnicas			Deudas diversas	Capital y reservas	Otros pasivos
		Renta fija	Renta variable	Otras invers. financ.				Total	Seguros de vida	Resto			
	1=2a7= 8+11a13	2	3	4	5	6	7	8=9+10	9	10	11	12	13
03	158 196	79 382	8 385	43 471	10 219	5 969	10 770	131 409	103 295	28 114	9 426	15 603	1 758
04	171 893	90 054	9 858	46 260	8 941	5 665	11 115	140 687	109 615	31 072	11 468	17 946	1 793
05	186 842	98 552	10 934	50 782	8 970	6 395	11 209	152 321	117 431	34 890	12 462	20 594	1 465
06	201 416	106 417	12 124	54 060	9 123	7 273	12 419	162 526	124 487	38 039	13 474	23 266	2 151
07	208 403	111 072	11 420	56 240	9 349	7 451	12 871	167 542	126 580	40 961	14 590	23 881	2 390
05 *II*	178 559	93 734	9 989	47 230	11 192	5 876	10 537	146 773	113 749	33 024	11 857	18 561	1 367
III	181 586	95 342	10 209	49 496	9 943	5 846	10 750	148 315	115 255	33 060	12 141	19 705	1 425
IV	184 000	97 599	10 701	49 381	8 895	6 435	10 988	150 399	117 377	33 022	12 169	20 047	1 384
06 *I*	190 349	100 404	11 240	50 416	11 669	5 647	10 974	154 986	118 908	36 078	13 038	20 864	1 460
II	192 503	101 070	11 749	50 909	11 350	6 094	11 332	155 897	119 729	36 168	13 694	21 405	1 507
III	195 926	103 173	11 722	52 406	11 037	6 060	11 529	157 517	121 341	36 175	13 323	23 540	1 546
IV	197 178	105 340	11 892	52 090	8 995	7 258	11 602	160 367	124 464	35 903	12 594	22 752	1 465
07 *I*	204 102	107 131	10 931	54 579	12 388	7 447	11 626	165 356	126 215	39 140	14 779	22 426	1 541
II	206 985	108 756	11 389	55 310	12 114	6 886	12 528	166 352	127 157	39 195	15 816	22 662	2 154
III	207 758	110 958	11 514	55 718	10 661	6 393	12 515	166 725	127 797	38 928	15 357	23 420	2 256
IV	206 007	110 070	11 400	55 422	9 131	7 408	12 575	165 901	127 336	38 565	14 179	23 693	2 233
08 *I*	213 269	113 795	10 836	55 205	13 224	7 236	12 972	169 715	127 788	41 927	17 058	24 269	2 226
II	215 140	122 221	11 114	49 098	12 866	6 431	13 410	170 215	128 621	41 594	18 596	23 793	2 536
III	216 529	122 516	12 235	50 187	11 369	7 196	13 026	169 912	128 758	41 154	19 360	24 520	2 737
IV	211 736	119 780	11 858	49 587	10 055	7 179	13 277	164 076	124 239	39 837	20 080	24 747	2 833

(1) Información anual referida al total de empresas de seguros y trimestral a una muestra (véase nota metodológica).

10. EMPRESAS DE SEGURO Y FONDOS DE PENSIONES

10.4 MUTUALIDADES DE PREVISION SOCIAL
Detalles del activo y del pasivo

DGSFP, CCAA, CEM y estimaciones BE — *Millones de euros*

	Total Activo= Pasivo	Activo						Pasivo					
		Inversiones financieras			Créditos	Tesorería	Resto de activos	Provisiones técnicas			Deudas diversas	Capital y reservas	Otros pasivos
		Renta fija	Renta variable	Otras invers. financ.				Total	Seguros de vida	Resto			
	1=2a7= 8+11a13	2	3	4	5	6	7	8=9+10	9	10	11	12	13
92	6 338	2 891	426	773	818	425	1 004	5 380	4 769	611	351	579	28
93	6 622	2 863	618	978	725	445	993	5 735	5 034	701	365	494	28
94	7 657	3 193	769	1 841	316	500	1 038	6 165	5 311	854	1 094	375	24
95	8 427	4 064	690	1 723	387	539	1 023	7 102	6 075	1 027	1 019	295	11
96	9 699	4 976	814	1 682	528	479	1 219	8 075	6 585	1 490	1 036	576	12
97	11 214	5 555	1 182	2 038	537	570	1 331	9 280	7 199	2 081	1 011	742	181
98	12 587	6 998	951	1 694	1 387	205	1 353	10 930	8 085	2 845	391	851	415
99	14 323	7 801	1 132	2 500	1 164	274	1 453	12 375	8 924	3 451	300	850	798
00	15 378	8 792	1 384	2 925	1 104	231	942	13 460	9 644	3 817	880	697	340
01	16 040	9 674	1 566	2 511	1 058	240	992	14 752	10 565	4 188	278	699	311
02	17 080	11 083	1 530	2 270	999	285	913	15 769	11 109	4 660	363	694	253
03	18 940	12 092	1 765	2 818	918	299	1 048	17 460	11 836	5 625	364	894	222
04	20 767	13 721	1 751	2 988	681	358	1 267	19 346	12 795	6 551	424	962	35
05	23 431	14 196	2 945	3 631	842	362	1 454	20 935	12 599	8 336	943	1 391	162
06	26 238	16 226	3 230	3 852	767	558	1 604	23 793	15 435	8 358	1 125	1 178	143
07	28 489	17 673	3 557	4 099	823	596	1 741	25 889	15 622	10 268	1 239	1 247	114

10.5 CONSORCIO DE COMPENSACION DE SEGUROS
Detalles del activo y del pasivo

Consorcio de Compensación de Seguros — *Millones de euros*

	Total Activo= Pasivo	Activo						Pasivo			
		Inversiones financieras			Créditos	Tesorería	Resto de activos	Provisiones técnicas	Deudas diversas	Capital y reservas	Otros pasivos
		Renta fija	Renta variable	Otras invers. financ.							
	1=2a7=8a11	2	3	4	5	6	7	8	9	10	11
94	1 504	1 083	35	9	89	159	130	1 251	4	249	0
95	1 715	1 301	44	13	89	128	140	1 502	4	208	0
96	2 135	1 440	58	17	106	359	156	1 840	6	290	0
97	2 261	1 769	91	48	72	143	137	1 812	110	338	-
98	2 477	1 933	139	48	18	181	159	2 038	29	410	-
99	2 870	2 238	169	90	49	173	151	2 349	40	481	-
00	3 352	2 507	230	125	105	233	151	2 811	9	533	-
01	3 651	2 770	263	124	73	266	155	3 047	6	597	-
02	4 106	3 241	373	21	130	118	223	3 270	31	805	-
03	4 612	3 686	376	98	119	103	230	3 664	41	908	-
04	5 193	4 042	495	173	113	108	261	4 135	44	1 014	-
05	5 797	4 503	537	232	99	111	314	4 620	30	1 147	-
06	6 453	5 000	595	242	78	193	345	5 133	25	1 295	-
07	7 147	5 646	782	138	91	122	368	5 662	36	1 449	-
08	8 032	6 406	894	24	176	147	384	5 831	783	1 418	0
09	8 617	6 973	849	55	148	161	430	6 144	774	1 698	0

10.6 FONDOS DE PENSIONES EXTERNOS (Ley 8/1987)
Detalles del activo y del pasivo

DGSFP — *Millones de euros*

	Total Activo= Pasivo	Activo						Pasivo						
		Inversiones financieras			Créditos	Tesorería	Resto de activos	Fondos propios				Deudas diversas	Capital y reservas	Otros pasivos
		Renta fija	Renta variable	Otras invers. financ.				Total	Empleo	Asociados	Individuales			
	1=2a7=8+12a14	2	3	4	5	6	7	8=9a11	9	10	11	12	13	14
94	10 517	5 698	421	1 515	1 429	1 302	153	10 475	5 353	345	4 778	60	1	-19
95	13 200	7 036	446	2 340	1 285	1 956	138	13 124	6 368	424	6 331	70	2	5
96	17 531	8 946	1 023	3 532	1 113	2 813	104	17 393	7 717	555	9 121	132	1	4
97	22 124	10 884	2 760	4 293	1 028	3 052	108	21 894	8 906	684	12 304	226	0	4
98	27 489	13 325	4 556	6 218	653	2 634	103	27 353	10 207	824	16 322	134	0	2
99	32 261	15 378	6 130	5 798	797	4 054	105	31 825	11 991	880	18 954	433	0	2
00	38 979	17 198	8 928	5 218	778	6 740	117	38 621	16 179	874	21 568	354	0	5
01	44 606	21 448	10 044	5 346	939	6 723	106	44 255	19 130	889	24 236	350	0	0
02	49 610	22 135	9 477	6 432	1 394	10 068	105	49 267	22 106	809	26 352	320	1	23
03	56 997	23 127	11 240	8 663	1 327	12 515	125	56 490	24 020	880	31 590	357	1	150
04	63 787	26 796	13 301	9 346	1 193	13 009	142	63 231	25 651	957	36 623	427	2	128
05	74 687	31 019	16 393	11 766	1 842	13 525	142	73 668	28 839	1 073	43 755	946	2	71
06	82 660	33 649	18 681	12 093	1 453	16 673	111	81 988	30 729	1 175	50 084	659	2	12
07	88 022	36 752	20 479	10 482	1 287	18 910	113	87 413	32 018	1 219	54 176	597	2	10
08	79 753	40 006	15 231	7 237	1 450	15 646	182	79 318	29 127	983	49 209	433	1	1
09	86 319	46 748	14 516	12 515	772	11 584	184	85 946	31 784	1 061	53 102	372	1	0

11 ADMINISTRACIONES PÚBLICAS
GENERAL GOVERNMENT

NOTA INTRODUCTORIA A LOS CUADROS DEL CAPÍTULO 11 Y OTRAS ESTADÍSTICAS SOBRE ADMINISTRACIONES PÚBLICAS

1 El Banco de España tiene encomendada por el Plan Estadístico Nacional, entre otras, la elaboración de las estadísticas de deuda pública según el Protocolo sobre el Déficit Excesivo (PDE) y las Cuentas Financieras de las Administraciones Públicas, en tanto que parte de las *Cuentas Financieras de la Economía Española,* ambas de periodicidad trimestral. La deuda PDE se presenta en los cuadros 11.1 a 11.10 de este capítulo, y, entre ellos, figura la conciliación entre deuda, operaciones financieras y capacidad (+) o necesidad (–) de financiación.

2 Por otro lado, las Cuentas Financieras de las Administraciones Públicas se incluyen en la publicación *Cuentas Financieras de la Economía Española,* que se difunde también en el sitio web del Banco de España (http://www.bde.es/webbde/es/estadis/ccff/ccff.html). A esta información se puede acceder desde los siguientes enlaces:

Cuadros generales: http://www.bde.es/webbde/es/estadis/ccff/0204d.pdf.

Detalles por instrumentos de las cuentas no consolidadas. Balance financiero:
http://www.bde.es/webbde/es/estadis/ccff/0215a.pdf.

Detalles por instrumentos de las cuentas no consolidadas. Cuenta de operaciones financieras:
http://www.bde.es/webbde/es/estadis/ccff/0215b.pdf.

Resumen por instrumentos y sectores de contrapartida de las cuentas no consolidadas. Balance financiero:
http://www.bde.es/webbde/es/estadis/ccff/0234a.pdf.

Resumen por instrumentos y sectores de contrapartida de las cuentas no consolidadas. Cuenta de operaciones financieras:
http://www.bde.es/webbde/es/estadis/ccff/0234b.pdf.

3 Las Cuentas no Financieras de las Administraciones Públicas se elaboran, fundamentalmente, por la Intervención General de la Administración del Estado (IGAE), y también por el INE, y se difunden en www.pap.meh.es y en www.ine.es. Por otra parte, el Banco de España incluye, en su publicación *Cuentas Financieras de la Economía Española,* una amplia síntesis de esta información, a la que se puede acceder desde los siguientes enlaces:

Cuentas de operaciones no financieras: http://www.bde.es/webbde/es/estadis/ccff/0116.pdf.

Impuestos y subvenciones sobre la producción y las importaciones: http://www.bde.es/webbde/es/estadis/ccff/0126.pdf.

Impuestos sobre la producción y las importaciones percibidas por las Administraciones Públicas:
http://www.bde.es/webbde/es/estadis/ccff/0127.pdf.

Impuestos corrientes sobre la renta, el patrimonio y el capital percibido por las Administraciones Públicas:
http://www.bde.es/webbde/es/estadis/ccff/0129.pdf.

Transferencias corrientes entre Administraciones Públicas: http://www.bde.es/webbde/es/estadis/ccff/0130.pdf.

Prestaciones sociales distintas de las transferencias sociales en especie pagadas por las Administraciones Públicas:
http://www.bde.es/webbde/es/estadis/ccff/0131.pdf.

11. ADMINISTRACIONES PÚBLICAS
A) Protocolo de Déficit Excesivo

11.1 Capacidad (+) o necesidad (-) de financiación. Valores absolutos

Capacidad (+) o necesidad (-) de financiación: INE e IGAE. PIBpm: INE.

Millones de euros

		Capacidad (+) o Necesidad (-) de financiación según la Contabilidad Nacional de España (CNE)					Ajuste por Swaps de intereses (a)					Capacidad (+) o Necesidad (-) de financiación según el Protocolo de Déficit Excesivo (PDE)(b)					Pro memoria: PIB pm (c)
		Total	Administración Central	Comunidades Autónomas	Corporaciones locales	Administraciones de Seguridad Social	Total	Administración Central	Comunidades Autónomas	Corporaciones locales	Administraciones de Seguridad Social	Total	Administración Central	Comunidades Autónomas	Corporaciones locales	Administraciones de Seguridad Social	
		1=2 a 5	2	3	4	5	6= =7 a 10	7	8	9	10	11=1+6= =12 a 15	12	13	14	15	16
95		-28 988	-24 520	-2 842	-135	-1 491	40	40	-	-	-	-28 948	-24 480	-2 842	-135	-1 491	447 205
96		-23 008	-18 101	-3 061	34	-1 880	34	34	-	-	-	-22 974	-18 067	-3 061	34	-1 880	473 855
97		-17 028	-14 497	-1 596	120	-1 055	42	42	-	-	-	-16 986	-14 455	-1 596	120	-1 055	503 921
98		-17 364	-13 903	-2 102	161	-1 520	13	13	-	-	-	-17 351	-13 890	-2 102	161	-1 520	539 493
99		-8 317	-7 759	-1 026	-34	502	63	63	-	-	-	-8 254	-7 696	-1 026	-34	502	579 942
00		-6 283	-6 522	-3 211	584	2 866	122	112	10	-	-	-6 161	-6 410	-3 201	584	2 866	630 263
01		-4 492	-5 344	-4 346	-256	5 454	131	106	25	-	-	-4 361	-5 238	-4 321	-256	5 454	680 678
02		-3 476	-5 161	-3 570	-860	6 115	164	129	35	-	-	-3 312	-5 032	-3 535	-860	6 115	729 206
03		-1 793	-4 070	-3 829	-1 903	8 009	171	109	59	3	-	-1 622	-3 961	-3 770	-1 900	8 009	782 929
04		-2 985	-10 986	-624	112	8 513	123	82	38	3	-	-2 862	-10 904	-586	115	8 513	841 042
05		8 752	2 043	-2 604	-548	9 861	7	31	-27	3	-	8 759	2 074	-2 631	-545	9 861	908 792
06		19 844	6 780	-361	765	12 660	3	22	-21	2	-	19 847	6 802	-382	767	12 660	984 284
07		20 057	11 874	-2 343	-3 233	13 759	9	6	-3	6	-	20 066	11 880	-2 346	-3 227	13 759	1 053 537
08		-45 162	-30 605	-17 588	-5 341	8 372	-27	-43	9	7	-	-45 189	-30 648	-17 579	-5 334	8 372	1 088 124
09	P	-117 268	-98 568	-20 903	-6 126	8 329	-38	60	-104	6	-	-117 306	-98 508	-21 007	-6 120	8 329	1 053 914
08 *IV*		-49 372	...	...	...	...	17	...	...	...	...	-49 355	...	...	...	...	280 679
09 *I*	P	-1 168	...	...	...	...	9	...	...	...	...	-1 159	...	...	...	...	258 894
II	P	-39 559	...	...	...	...	4	...	...	...	...	-39 555	...	...	...	...	268 615
III	P	-17 523	...	...	...	...	19	...	...	...	...	-17 504	...	...	...	...	251 910
IV	P	-59 018	...	...	...	...	-70	...	...	...	...	-59 088	...	...	...	...	274 495
10 *I*	P	-5 858	...	...	...	...	39	...	...	...	...	-5 819	...	...	...	...	256 532
II	P	-31 235	...	...	...	...	46	...	...	...	...	-31 189	...	...	...	...	271 219
III	A	-12 272	...	...	...	...	32	...	...	...	...	-12 240	...	...	...	...	254 998

Veánse notas al final del capítulo.

11. ADMINISTRACIONES PÚBLICAS
A) Protocolo de Déficit Excesivo

11.2 Capacidad (+) o necesidad (-) de financiación. Porcentajes del PIB pm

Capacidad (+) o necesidad (-) de financiación: INE e IGAE. PIBpm: INE.

Porcentajes

		Capacidad (+) o Necesidad (-) de financiación según la Contabilidad Nacional de España (CNE)					Ajuste por Swaps de intereses (a)					Capacidad (+) o Necesidad (-) de financiación según el Protocolo de Déficit Excesivo (PDE)(b)					Pro memoria: PIB pm (c)
		Total	Administración Central	Comunidades Autónomas	Corporaciones locales	Administraciones de Seguridad Social	Total	Administración Central	Comunidades Autónomas	Corporaciones locales	Administraciones de Seguridad Social	Total	Administración Central	Comunidades Autónomas	Corporaciones locales	Administraciones de Seguridad Social	
		1=2 a 5	2	3	4	5	6=7 a 10	7	8	9	10	11=1+6= =12 a 15	12	13	14	15	16
95		-6,5	-5,5	-0,6	-0,0	-0,3	0,0	0,0	-	-	-	-6,5	-5,5	-0,6	-0,0	-0,3	447 205
96		-4,9	-3,8	-0,6	0,0	-0,4	0,0	0,0	-	-	-	-4,8	-3,8	-0,6	0,0	-0,4	473 855
97		-3,4	-2,9	-0,3	0,0	-0,2	0,0	0,0	-	-	-	-3,4	-2,9	-0,3	0,0	-0,2	503 921
98		-3,2	-2,6	-0,4	0,0	-0,3	0,0	0,0	-	-	-	-3,2	-2,6	-0,4	0,0	-0,3	539 493
99		-1,4	-1,3	-0,2	-0,0	0,1	0,0	0,0	-	-	-	-1,4	-1,3	-0,2	-0,0	0,1	579 942
00		-1,0	-1,0	-0,5	0,1	0,5	0,0	0,0	0,0	-	-	-1,0	-1,0	-0,5	0,1	0,5	630 263
01		-0,7	-0,8	-0,6	-0,0	0,8	0,0	0,0	0,0	-	-	-0,6	-0,8	-0,6	-0,0	0,8	680 678
02		-0,5	-0,7	-0,5	-0,1	0,8	0,0	0,0	0,0	-	-	-0,5	-0,7	-0,5	-0,1	0,8	729 206
03		-0,2	-0,5	-0,5	-0,2	1,0	0,0	0,0	0,0	0,0	-	-0,2	-0,5	-0,5	-0,2	1,0	782 929
04		-0,4	-1,3	-0,1	0,0	1,0	0,0	0,0	0,0	0,0	-	-0,3	-1,3	-0,1	0,0	1,0	841 042
05		1,0	0,2	-0,3	-0,1	1,1	0,0	0,0	-0,0	0,0	-	1,0	0,2	-0,3	-0,1	1,1	908 792
06		2,0	0,7	-0,0	0,1	1,3	0,0	0,0	-0,0	0,0	-	2,0	0,7	-0,0	0,1	1,3	984 284
07		1,9	1,1	-0,2	-0,3	1,3	0,0	0,0	-0,0	0,0	-	1,9	1,1	-0,2	-0,3	1,3	1 053 537
08		-4,2	-2,8	-1,6	-0,5	0,8	-0,0	-0,0	0,0	0,0	-	-4,2	-2,8	-1,6	-0,5	0,8	1 088 124
09	P	-11,1	-9,4	-2,0	-0,6	0,8	-0,0	0,0	-0,0	0,0	-	-11,1	-9,3	-2,0	-0,6	0,8	1 053 914
08 *IV*		-4,5	...	...	...	...	0,0	...	...	...	...	-4,5	...	...	...	...	280 679
09 *I*	P	-0,1	...	...	...	...	0,0	...	...	...	...	-0,1	...	...	...	...	258 894
II	P	-3,8	...	...	...	...	0,0	...	...	...	...	-3,8	...	...	...	...	268 615
III	P	-1,7	...	...	...	...	0,0	...	...	...	...	-1,7	...	...	...	...	251 910
IV	P	-5,6	...	...	...	...	-0,0	...	...	...	...	-5,6	...	...	...	...	274 495
10 *I*	P	-0,6	...	...	...	...	0,0	...	...	...	...	-0,5	...	...	...	...	256 532
II	P	-2,9	...	...	...	...	0,0	...	...	...	...	-2,9	...	...	...	...	271 219
III	A	-1,2	...	...	...	...	0,0	...	...	...	...	-1,2	...	...	...	...	254 998

Veánse notas al final del capítulo.

11. ADMINISTRACIONES PÚBLICAS
A) Protocolo de Déficit Excesivo

11.3 Pasivos en circulación y deuda según el Protocolo de Déficit Excesivo. Valores absolutos

Millones de euros

		Pasivos en circulación (Cuentas Financieras de la Economía Española)					Ajustes por pasivos no incluidos y por valoraciones (a)					Deuda según el Protocolo de Déficit Excesivo				
		Total	Administración Central	Comunidades Autónomas	Corporaciones locales	Administraciones de Seguridad Social	Total	Administración Central	Comunidades Autónomas	Corporaciones locales	Administraciones de Seguridad Social	Total	Administración Central	Comunidades Autónomas	Corporaciones locales	Administraciones de Seguridad Social
		1=2 a 5= =6+11	2	3	4	5	6=7 a 10	7	8	9	10	11=12 a 15	12	13	14	15
95		323 696	249 962	32 095	25 289	16 349	40 619	14 187	5 267	7 348	13 817	283 076	235 775	26 829	17 941	2 532
96		378 341	293 626	36 503	26 284	21 928	58 741	26 703	5 721	7 383	18 935	319 600	266 923	30 782	18 902	2 993
97		400 072	309 159	38 953	25 987	25 972	66 872	31 071	4 658	7 693	23 451	333 199	278 089	34 295	18 294	2 522
98		433 408	333 908	42 485	27 290	29 725	87 456	45 064	6 385	8 122	27 885	345 953	288 844	36 100	19 169	1 840
99		431 089	327 623	44 875	27 486	31 105	69 533	25 078	7 310	7 830	29 315	361 556	302 545	37 565	19 656	1 790
00		447 865	339 591	48 037	28 428	31 809	74 358	27 015	8 563	8 635	30 146	373 506	312 576	39 474	19 793	1 663
01		450 684	339 504	51 094	29 033	31 053	72 878	27 110	7 388	8 863	29 517	377 806	312 394	43 706	20 170	1 536
02		474 807	354 999	57 038	31 213	31 556	91 636	41 219	10 579	9 691	30 147	383 170	313 780	46 460	21 522	1 409
03		473 933	349 935	61 615	32 924	29 459	92 342	41 534	12 620	10 010	28 177	381 591	308 401	48 995	22 914	1 282
04		498 689	368 731	65 858	34 689	29 412	109 988	57 332	13 863	10 536	28 257	388 701	311 399	51 994	24 153	1 154
05		515 553	372 836	74 635	38 903	29 179	124 470	65 214	17 786	13 369	28 101	391 083	307 622	56 849	25 535	1 077
06		508 284	357 160	80 120	42 406	28 599	118 777	54 185	22 158	14 835	27 598	389 507	302 975	57 961	27 570	1 000
07		502 734	342 498	85 471	45 948	28 817	122 074	51 055	25 644	16 556	28 817	380 661	291 442	59 827	29 392	-
08 *I*		487 844	337 797	80 580	42 520	26 947	111 975	52 507	19 428	13 093	26 947	375 870	285 290	61 152	29 427	-
II		498 734	340 514	83 611	47 712	26 897	113 098	49 137	19 768	17 296	26 897	385 636	291 377	63 843	30 416	-
III		518 892	358 225	87 265	46 505	26 897	120 543	53 624	24 027	15 995	26 897	398 349	304 601	63 239	30 510	-
IV		587 353	408 999	99 495	50 774	28 085	153 743	76 974	29 690	18 994	28 085	433 611	332 025	69 806	31 780	-
09 *I*	P	614 943	439 509	100 647	48 148	26 639	148 058	79 034	25 683	16 702	26 639	466 885	360 476	74 964	31 446	-
II	P	661 189	471 742	108 824	53 983	26 639	156 833	83 688	25 271	21 235	26 639	504 357	388 054	83 554	32 749	-
III	P	689 117	498 916	110 205	53 420	26 575	162 765	92 347	25 046	18 797	26 575	526 351	406 569	85 159	34 623	-
IV	P	739 780	537 551	118 833	55 906	27 489	178 461	98 606	31 168	21 198	27 489	561 319	438 946	87 665	34 708	-
10 *I*	P	747 003	544 228	123 466	52 768	26 540	168 441	97 883	27 425	16 593	26 540	578 563	446 346	96 042	36 175	-
II	P	761 106	546 506	131 745	56 315	26 540	160 582	88 081	26 166	19 794	26 540	600 524	458 425	105 579	36 521	-
III	P	787 055	571 231	134 396	54 888	26 540	175 161	103 883	26 076	18 661	26 540	611 894	467 348	108 320	36 227	-
IV	A	...	...	...	...	...	...	...	...	...	...	638 767	487 870	115 455	35 442	-

Veánse notas al final del capítulo.

11. ADMINISTRACIONES PÚBLICAS
A) Protocolo de Déficit Excesivo

11.4 Pasivos en circulación y deuda según el Protocolo de Déficit Excesivo. Porcentajes del PIB pm

Porcentajes

		Pasivos en circulación (Cuentas Financieras de la Economía Española)					Ajustes por pasivos no incluidos y por valoraciones (a)					Deuda según el Protocolo de Déficit Excesivo					Pro memoria: PIB pm (c)
		Total	Administración Central	Comunidades Autónomas	Corporaciones locales	Administraciones de Seguridad Social	Total	Administración Central	Comunidades Autónomas	Corporaciones locales	Administraciones de Seguridad Social	Total	Administración Central	Comunidades Autónomas	Corporaciones locales	Administraciones de Seguridad Social	
		1=2 a5= =6+11	2	3	4	5	6=7 a 10	7	8	9	10	11=12 a 15	12	13	14	15	16
95		72,4	55,9	7,2	5,7	3,7	9,1	3,2	1,2	1,6	3,1	63,3	52,7	6,0	4,0	0,6	447 205
96		79,8	62,0	7,7	5,5	4,6	12,4	5,6	1,2	1,6	4,0	67,4	56,3	6,5	4,0	0,6	473 855
97		79,4	61,4	7,7	5,2	5,2	13,3	6,2	0,9	1,5	4,7	66,1	55,2	6,8	3,6	0,5	503 921
98		80,3	61,9	7,9	5,1	5,5	16,2	8,4	1,2	1,5	5,2	64,1	53,5	6,7	3,6	0,3	539 493
99		74,3	56,5	7,7	4,7	5,4	12,0	4,3	1,3	1,4	5,1	62,3	52,2	6,5	3,4	0,3	579 942
00		71,1	53,9	7,6	4,5	5,0	11,8	4,3	1,4	1,4	4,8	59,3	49,6	6,3	3,1	0,3	630 263
01		66,2	49,9	7,5	4,3	4,6	10,7	4,0	1,1	1,3	4,3	55,5	45,9	6,4	3,0	0,2	680 678
02		65,1	48,7	7,8	4,3	4,3	12,6	5,7	1,5	1,3	4,1	52,5	43,0	6,4	3,0	0,2	729 206
03		60,5	44,7	7,9	4,2	3,8	11,8	5,3	1,6	1,3	3,6	48,7	39,4	6,3	2,9	0,2	782 929
04		59,3	43,8	7,8	4,1	3,5	13,1	6,8	1,6	1,3	3,4	46,2	37,0	6,2	2,9	0,1	841 042
05		56,7	41,0	8,2	4,3	3,2	13,7	7,2	2,0	1,5	3,1	43,0	33,8	6,3	2,8	0,1	908 792
06		51,6	36,3	8,1	4,3	2,9	12,1	5,5	2,3	1,5	2,8	39,6	30,8	5,9	2,8	0,1	984 284
07		47,7	32,5	8,1	4,4	2,7	11,6	4,8	2,4	1,6	2,7	36,1	27,7	5,7	2,8	-	1 053 537
08 *I*		45,8	31,7	7,6	4,0	2,5	10,5	4,9	1,8	1,2	2,5	35,3	26,8	5,7	2,8	-	1 065 307
II		46,3	31,6	7,8	4,4	2,5	10,5	4,6	1,8	1,6	2,5	35,8	27,1	5,9	2,8	-	1 076 956
III		47,8	33,0	8,0	4,3	2,5	11,1	4,9	2,2	1,5	2,5	36,7	28,0	5,8	2,8	-	1 086 007
IV		54,0	37,6	9,1	4,7	2,6	14,1	7,1	2,7	1,7	2,6	39,8	30,5	6,4	2,9	-	1 088 124
09 *I*	P	56,9	40,6	9,3	4,5	2,5	13,7	7,3	2,4	1,5	2,5	43,2	33,3	6,9	2,9	-	1 081 295
II	P	61,8	44,1	10,2	5,0	2,5	14,7	7,8	2,4	2,0	2,5	47,1	36,3	7,8	3,1	-	1 070 227
III	P	65,0	47,1	10,4	5,0	2,5	15,4	8,7	2,4	1,8	2,5	49,7	38,4	8,0	3,3	-	1 060 098
IV	P	70,2	51,0	11,3	5,3	2,6	16,9	9,4	3,0	2,0	2,6	53,3	41,6	8,3	3,3	-	1 053 914
10 *I*	P	71,0	51,8	11,7	5,0	2,5	16,0	9,3	2,6	1,6	2,5	55,0	42,4	9,1	3,4	-	1 051 552
II	P	72,2	51,8	12,5	5,3	2,5	15,2	8,4	2,5	1,9	2,5	57,0	43,5	10,0	3,5	-	1 054 156
III	P	74,4	54,0	12,7	5,2	2,5	16,6	9,8	2,5	1,8	2,5	57,9	44,2	10,2	3,4	-	1 057 244
IV	A	...	...	...	...	...	...	...	...	...	...	60,1	45,9	10,9	3,3	-	1 062 591

Veánse notas al final del capítulo.

11. ADMINISTRACIONES PÚBLICAS
A) Protocolo de Déficit Excesivo

11.5 Conciliación entre la necesidad de financiación y la variación de la deuda elaborada según la metodología del Protocolo de Déficit Excesivo. Valores absolutos

INE, IGAE y Banco de España — *Millones de euros*

		Variación de la deuda elaborada según la metodología del PDE (a)	Necesidad(+) o Capac.(-) de financiación según la metodología del PDE (b)	Adquisiciones netas de activos financieros (c) (d)	Ajustes (c)					
					Total	Otras cuentas pendientes de pago	Operaciones financieras entre Administraciones Públicas	Por variaciones en el tipo de cambio	Otros cambios en volumen de la deuda (e)	Otros ajustes (f)
		1=2+3+4	2	3	4=5 a 9	5	6	7	8	9
95		34 109	28 948	4 404	758	56	-2 658	-518	2 648	1 230
96		36 523	22 974	17 580	-4 030	1 667	-2 882	104	-	-2 920
97		13 599	16 986	-671	-2 715	243	-2 923	814	-	-849
98		12 753	17 351	5 502	-10 099	-4 922	-3 042	904	-	-3 040
99		15 603	8 254	8 347	-997	-2 731	-649	1 658	-	723
00		11 950	6 161	9 754	-3 965	-5 093	-669	-37	-	1 835
01		4 300	4 361	-3 029	2 968	4 177	-680	-199	-	-330
02		5 364	3 312	12 842	-10 790	-3 194	-4 814	-1 084	-1 647	-51
03		-1 579	1 622	2 182	-5 383	-338	-4 095	-793	-	-157
04		7 110	2 862	16 559	-12 311	-1 352	-8 430	-727	-	-1 802
05		2 382	-8 759	22 570	-11 429	-7 488	-3 333	64	-	-672
06		-1 575	-19 847	26 614	-8 342	-10 241	951	-178	-	1 126
07		-8 847	-20 066	24 217	-12 997	-9 233	-3 586	-166	-295	281
08		52 950	45 189	25 255	-17 494	-7 725	-8 940	-353	-63	-413
09	P	127 708	117 306	35 230	-24 828	-5 824	-11 625	-129	-48	-7 202
08 *IV*		35 262	49 355	17 532	-31 625	-13 836	-1 346	40	-	-16 483
09 *I*	P	33 275	1 159	16 774	15 341	8 841	-1 512	55	-	7 957
II	P	37 471	39 555	9 961	-12 045	-3 854	-5 833	31	-48	-2 341
III	P	21 995	17 504	1 661	2 830	4 095	-4 146	-43	-	2 924
IV	P	34 967	59 088	6 834	-30 954	-14 906	-135	-172	-	-15 742
10 *I*	P	17 244	5 819	-4 041	15 466	14 029	-3 158	32	-	4 563
II	P	21 962	31 189	3 958	-13 185	-7 817	-5 261	73	-	-180
III	A	11 370	12 240	3 039	-3 909	154	-4 223	-72	-	233

Véanse notas al final del capítulo.

11. ADMINISTRACIONES PÚBLICAS
A) Protocolo de Déficit Excesivo

11.6 Conciliación entre la necesidad de financiación y la variación de la deuda elaborada según la metodología del Protocolo de Déficit Excesivo. Porcentajes del PIB pm

INE, IGAE y Banco de España — *Porcentajes*

		Variación de la deuda elaborada según la metodología del PDE (a)	Necesidad(+) o Capac.(-) de financiación según la metodología del PDE (b)	Adquisiciones netas de activos financieros (c) (d)	Ajustes (c)					
					Total	Otras cuentas pendientes de pago	Operaciones financieras entre Administraciones Públicas	Por variaciones en el tipo de cambio	Otros cambios en volumen de la deuda (e)	Otros ajustes (f)
		1=2+3+4	2	3	4=5 a 9	5	6	7	8	9
95		7,6	6,5	1,0	0,2	0,0	-0,6	-0,1	0,6	0,3
96		7,7	4,8	3,7	-0,9	0,4	-0,6	0,0	-	-0,6
97		2,7	3,4	-0,1	-0,5	0,0	-0,6	0,2	-	-0,2
98		2,4	3,2	1,0	-1,9	-0,9	-0,6	0,2	-	-0,6
99		2,7	1,4	1,4	-0,2	-0,5	-0,1	0,3	-	0,1
00		1,9	1,0	1,5	-0,6	-0,8	-0,1	-0,0	-	0,3
01		0,6	0,6	-0,4	0,4	0,6	-0,1	-0,0	-	-0,0
02		0,7	0,5	1,8	-1,5	-0,4	-0,7	-0,1	-0,2	-0,0
03		-0,2	0,2	0,3	-0,7	-0,0	-0,5	-0,1	-	-0,0
04		0,8	0,3	2,0	-1,5	-0,2	-1,0	-0,1	-	-0,2
05		0,3	-1,0	2,5	-1,3	-0,8	-0,4	0,0	-	-0,1
06		-0,2	-2,0	2,7	-0,8	-1,0	0,1	-0,0	-	0,1
07		-0,8	-1,9	2,3	-1,2	-0,9	-0,3	-0,0	-0,0	0,0
08		4,9	4,2	2,3	-1,6	-0,7	-0,8	-0,0	-0,0	-0,0
09	P	12,1	11,1	3,3	-2,4	-0,6	-1,1	-0,0	-0,0	-0,7
08 *IV*		3,2	4,5	1,6	-2,9	-1,3	-0,1	0,0	-	-1,5
09 *I*	P	3,2	0,1	1,6	1,5	0,8	-0,1	0,0	-	0,8
II	P	3,6	3,8	0,9	-1,1	-0,4	-0,6	0,0	-0,0	-0,2
III	P	2,1	1,7	0,2	0,3	0,4	-0,4	-0,0	-	0,3
IV	P	3,3	5,6	0,6	-2,9	-1,4	-0,0	-0,0	-	-1,5
10 *I*	P	1,6	0,5	-0,4	1,5	1,3	-0,3	0,0	-	0,4
II	P	2,1	2,9	0,4	-1,2	-0,7	-0,5	0,0	-	-0,0
III	A	1,1	1,2	0,3	-0,4	0,0	-0,4	-0,0	-	0,0

Véanse notas al final del capítulo.

11. ADMINISTRACIONES PÚBLICAS
A) Protocolo de Déficit Excesivo

11.7 Adquisición neta de activos financieros

Millones de euros

		Total	Efectivo y depósitos				Valores distintos de acciones				Prés-tamos	Acciones y participaciones			Otras cuentas pendien-tes de cobro
			Total	Depósitos en el Banco de España	Resto depósi-tos transfe-ribles	Otros depó-sitos	Total	A corto plazo	A largo plazo	Deriva-dos finan-cieros		Total	Acciones	Otras partici-paciones	
		11+14 1=2+6+10+	2=3+4+5	3	4	5	6=7+8+9	7	8	9	10	11=12+13	12	13	14
95		4 404	-919	-1 840	948	-26	-48	-1	-6	-40	2 689	-638	-1 576	938	3 318
96		17 580	7 268	5 951	918	399	180	27	187	-34	292	1 766	-586	2 352	8 074
97		-671	-3 430	-5 123	1 653	40	-71	4	-33	-42	3 091	-4 519	-4 080	-438	4 257
98		5 502	4 923	1 722	2 175	1 027	231	-31	274	-13	3 467	-5 516	-2 468	-3 048	2 397
99		8 347	9 150	7 867	240	1 043	143	20	186	-63	1 652	-2 418	324	-2 742	-181
00		9 754	11 095	8 351	1 757	987	594	58	658	-122	741	-3 219	24	-3 244	544
01		-3 029	-2 496	-17 060	-1 248	15 812	651	75	708	-131	2 219	-3 648	400	-4 048	246
02		12 842	8 116	1 785	3 559	2 772	4 544	189	4 519	-164	1 785	-1 799	294	-2 093	196
03		2 182	-4 203	1 767	606	-6 576	3 920	-298	4 389	-171	1 626	193	796	-602	644
04		16 559	6 131	-1 817	5 414	2 535	9 235	1 019	8 339	-123	1 794	-443	228	-671	-158
05		22 570	11 380	-695	9 771	2 304	7 921	508	7 419	-7	1 276	463	496	-33	1 530
06		26 614	13 340	1 780	8 261	3 299	9 542	-1 372	10 917	-3	1 895	261	356	-95	1 575
07		24 217	12 168	2 973	4 909	4 286	9 752	527	9 221	4	2 293	508	135	373	-503
08		25 255	819	740	-5 764	5 843	19 186	510	18 649	27	1 721	869	461	409	2 660
09	P	35 230	17 814	12 463	-3 504	8 855	6 251	-37	6 251	38	7 930	535	305	230	2 700
08 *IV*		17 532	4 677	2 693	1 805	180	8 327	384	7 960	-17	362	-217	-74	-143	4 383
09 *I*	P	16 774	14 305	8 473	-5 916	11 747	949	-79	1 037	-9	1 828	278	127	151	-585
II	P	9 961	4 938	-1 975	-1 924	8 837	4 373	-495	4 872	-4	3 296	134	47	87	-2 780
III	P	1 661	-4 073	1 717	3 034	-8 824	1 267	946	340	-19	1 572	230	151	79	2 665
IV	P	6 834	2 643	4 247	1 302	-2 906	-338	-409	1	70	1 236	-107	-20	-87	3 400
10 *I*	P	-4 041	-5 803	-295	-2 713	-2 796	2 169	299	1 909	-39	1 147	191	193	-2	-1 745
II	P	3 958	-616	-407	-1 269	1 061	2 122	1 154	1 014	-46	3 353	968	112	856	-1 870
III	A	3 039	-11 240	-12 874	-635	2 269	4 646	1 966	2 713	-32	1 043	538	165	373	8 052

11. ADMINISTRACIONES PÚBLICAS
A) Protocolo de Déficit Excesivo

11.8 Deuda por instrumentos

Millones de euros

		Total		Efectivo y depósitos	Valores distintos de acciones			Préstamos			Pasivos en poder de otras Adminis-traciones Publicas	Pro memoria: Empresas Públicas (b)	
			Porcenta-jes del PIB pm		Total	A corto plazo	A largo plazo	Total	A corto plazo	A largo plazo	(a)	Valores absolutos	Porcenta-jes del PIB pm
		1=3+4+7	2	3	4=5+6	5	6	7=8+9	8	9	10	11	12
95		283 076	63,3	2 338	216 717	72 019	144 698	64 021	7 758	56 263	8 501	18 774	4,2
96		319 600	67,4	2 436	248 850	82 035	166 815	68 314	8 673	59 641	11 316	16 279	3,4
97		333 199	66,1	2 333	270 578	72 761	197 817	60 288	7 464	52 824	14 271	15 179	3,0
98		345 953	64,1	2 503	285 286	61 032	224 255	58 163	5 858	52 306	16 988	14 864	2,8
99		361 556	62,3	2 643	302 662	54 335	248 327	56 251	5 377	50 873	17 319	15 046	2,6
00		373 506	59,3	2 595	314 607	45 642	268 965	56 305	5 754	50 551	18 355	15 483	2,5
01		377 806	55,5	2 522	318 532	36 756	281 776	56 752	6 744	50 008	19 187	16 190	2,4
02		383 170	52,5	2 134	323 779	36 830	286 949	57 257	5 946	51 311	23 999	17 405	2,4
03		381 591	48,7	2 307	321 091	39 877	281 214	58 193	6 503	51 690	28 120	20 952	2,7
04		388 701	46,2	2 543	320 110	37 386	282 724	66 048	6 537	59 511	36 581	19 444	2,3
05		391 083	43,0	2 798	323 434	33 344	290 090	64 851	4 227	60 624	39 978	22 414	2,5
06		389 507	39,6	3 064	321 447	32 574	288 873	64 997	4 425	60 572	39 066	26 752	2,7
07		380 661	36,1	3 307	313 269	33 397	279 872	64 086	4 420	59 665	42 720	33 263	3,2
08 *I*		375 870	35,3	3 314	306 984	35 237	271 747	65 572	6 115	59 457	45 479	34 674	3,3
II		385 636	35,8	3 372	314 900	33 166	281 734	67 364	6 566	60 799	46 438	35 752	3,3
III		398 349	36,7	3 437	328 132	37 316	290 815	66 780	5 762	61 018	50 550	36 802	3,4
IV		433 611	39,8	3 420	355 532	53 033	302 498	74 660	7 710	66 950	51 679	39 620	3,6
09 *I*	P	466 885	43,2	3 386	386 723	64 674	322 049	76 777	8 766	68 010	53 391	42 724	4,0
II	P	504 357	47,1	3 413	418 390	72 501	345 889	82 554	11 480	71 074	58 937	44 373	4,1
III	P	526 351	49,7	3 466	437 631	78 921	358 710	85 255	10 393	74 862	63 424	46 969	4,4
IV	P	561 319	53,3	3 468	471 564	86 395	385 169	86 287	9 015	77 272	63 274	48 549	4,6
10 *I*	P	578 563	55,0	3 466	484 432	84 849	399 583	90 664	11 933	78 731	66 702	50 436	4,8
II	P	600 524	57,0	3 512	499 516	81 740	417 776	97 496	12 190	85 306	71 748	52 343	5,0
III	P	611 894	57,9	3 568	508 289	86 152	422 137	100 038	11 262	88 776	76 271	53 280	5,0
IV	A	638 767	60,1	3 584	533 022	87 196	445 826	102 161	7 780	94 381	78 338	55 982	5,3

Véanse notas al final del capítulo

11. ADMINISTRACIONES PÚBLICAS
A) Protocolo de Déficit Excesivo

11.9 Deuda por sectores de contrapartida y monedas

Millones de euros

		Total	Por sectores de contrapartida							Por monedas	
			Sectores residentes						Resto del mundo	Pesetas/ Euros	Otras monedas distintas de la peseta/ euro
			Total	Instituciones financieras				Resto sectores residentes			
				Total	Banco de España	Otras instituciones financieras monetarias	Otras instituciones financieras no monetarias				
		1=2+8=9+10	2=3+7	3=4 a 6	4	5	6	7	8	9	10
95		283 076	218 893	168 966	16 313	104 726	47 927	49 928	64 183	260 273	22 803
96		319 600	252 401	202 067	16 136	110 438	75 493	50 334	67 199	295 533	24 067
97		333 199	255 657	210 793	15 808	99 718	95 267	44 864	77 543	305 990	27 210
98		345 953	261 724	223 119	15 870	95 462	111 787	38 605	84 229	312 316	33 637
99		361 556	251 656	215 622	15 167	95 500	104 955	36 034	109 900	351 982	9 574
00		373 506	232 007	187 476	14 450	92 255	80 770	44 531	141 500	363 169	10 338
01		377 806	224 492	181 924	13 952	103 849	64 122	42 568	153 314	367 979	9 827
02		383 170	220 684	182 405	14 170	107 964	60 271	38 278	162 487	375 293	7 877
03		381 591	235 271	189 423	16 319	115 858	57 246	45 848	146 320	374 679	6 912
04		388 701	218 812	170 361	17 486	100 642	52 233	48 451	169 889	383 544	5 156
05		391 083	211 945	169 959	18 225	99 449	52 284	41 986	179 138	387 008	4 075
06		389 507	200 106	155 486	15 949	84 963	54 574	44 620	189 401	386 485	3 023
07 *IV*		380 661	202 576	159 397	14 985	92 556	51 856	43 179	178 085	378 228	2 433
08 *I*		375 870	197 417	156 792	15 818	90 299	50 675	40 625	178 452	373 119	2 750
II		385 636	202 960	163 829	16 136	91 329	56 363	39 131	182 676	382 968	2 667
III		398 349	200 653	163 488	17 019	90 515	55 955	37 165	197 696	395 518	2 831
IV		433 611	231 238	176 670	16 923	114 494	45 253	54 568	202 373	430 694	2 917
09 *I*	P	466 885	254 304	196 048	18 113	133 102	44 833	58 255	212 582	463 499	3 386
II	P	504 357	277 352	219 592	18 599	151 321	49 672	57 759	227 005	500 447	3 910
III	P	526 351	292 458	227 487	19 113	157 962	50 412	64 971	233 893	522 486	3 866
IV	P	561 319	320 921	237 895	19 796	169 916	48 184	83 025	240 398	557 247	4 072
10 *I*	P	578 563	331 187	242 759	20 960	169 787	52 012	88 427	247 376	574 384	4 178
II	P	600 524	348 518	252 241	20 477	179 745	52 018	96 277	252 006	596 607	3 917
III	P	611 894	344 266	254 957	21 851	177 193	55 913	89 310	267 628	608 134	3 760

Véanse notas al final del capítulo.

11. EMPRESAS PÚBLICAS (a)
B) Deuda de las Empresas Públicas (b)

11.10 Deuda por administraciones propietarias

		Valores absolutos (millones de euros)					Porcentajes del PIB pm					Pro memoria: PIB pm (c)
		Total	Administración Central	Comunidades Autónomas	Corporaciones Locales	Administraciones de Seguridad Social	Total	Administración Central	Comunidades Autónomas	Corporaciones Locales	Administraciones de Seguridad Social	
		1=2 a 5	2	3	4	5	6=7 a 10	7	8	9	10	11
95		18 774	15 608	1 698	1 469	-	4,2	3,5	0,4	0,3	-	447 205
96		16 279	13 051	1 790	1 438	-	3,4	2,8	0,4	0,3	-	473 855
97		15 179	11 736	2 028	1 414	-	3,0	2,3	0,4	0,3	-	503 921
98		14 864	11 166	2 296	1 402	-	2,8	2,1	0,4	0,3	-	539 493
99		15 046	10 292	3 394	1 361	-	2,6	1,8	0,6	0,2	-	579 942
00		15 483	10 655	2 832	1 996	-	2,5	1,7	0,4	0,3	-	630 263
01		16 190	10 510	3 443	2 237	-	2,4	1,5	0,5	0,3	-	680 678
02		17 405	10 394	4 568	2 444	-	2,4	1,4	0,6	0,3	-	729 206
03		20 952	11 768	6 217	2 967	-	2,7	1,5	0,8	0,4	-	782 929
04		19 444	9 626	6 620	3 198	-	2,3	1,1	0,8	0,4	-	841 042
05		22 414	11 533	7 280	3 601	-	2,5	1,3	0,8	0,4	-	908 792
06		26 752	14 078	8 793	3 881	-	2,7	1,4	0,9	0,4	-	984 284
07		33 263	18 080	10 407	4 777	-	3,2	1,7	1,0	0,5	-	1 053 537
08 *I*		34 674	18 990	10 762	4 921	-	3,3	1,8	1,0	0,5	-	1 065 307
II		35 752	19 336	11 251	5 164	-	3,3	1,8	1,0	0,5	-	1 076 956
III		36 802	19 610	11 732	5 459	-	3,4	1,8	1,1	0,5	-	1 086 007
IV		39 620	21 389	12 550	5 681	-	3,6	2,0	1,2	0,5	-	1 088 124
09 *I*	P	42 724	22 564	12 993	7 167	-	4,0	2,1	1,2	0,7	-	1 081 295
II	P	44 373	23 161	13 959	7 253	-	4,1	2,2	1,3	0,7	-	1 070 227
III	P	46 969	24 690	14 706	7 574	-	4,4	2,3	1,4	0,7	-	1 060 098
IV	P	48 549	25 492	15 203	7 855	-	4,6	2,4	1,4	0,7	-	1 053 914
10 *I*	P	50 436	26 281	16 161	7 994	-	4,8	2,5	1,5	0,8	-	1 051 552
II	P	52 343	27 327	16 628	8 388	-	5,0	2,6	1,6	0,8	-	1 054 156
III	P	53 280	27 926	16 960	8 394	-	5,0	2,6	1,6	0,8	-	1 057 244
IV	A	55 982	29 635	17 284	9 063	-	5,3	2,8	1,6	0,9	-	1 062 591

Véanse notas al final del capítulo.

NOTAS A LOS CUADROS DEL CAPÍTULO 11. ADMINISTRACIONES PÚBLICAS

Cuadro 11.1

a. Un signo positivo (negativo) implica que las Administraciones Públicas han obtenido beneficios (pérdidas) por este concepto.

b. Las diferencias entre la Capacidad (+) o Necesidad (–) de Financiación según el PDE que se recoge en esta columna y la de la Contabilidad Nacional de España (columnas 1 a 5) se deben a la inclusión en la cuenta de operaciones no financieras de los *swaps* de intereses (columnas 6 a 10) de acuerdo con lo establecido en el Reglamento (CE) 2558/2001, de 3 de diciembre de 2001, de forma que los beneficios (pérdidas) de las operaciones *swaps* reducen (incrementan) los intereses. En Contabilidad Nacional, los *swaps* de intereses se consideran una operación financiera.

c. El PIB a precios de mercado se ha elaborado a partir de la serie oficial de la CNE trimestral que publica el INE.

Nota: Pueden existir diferencias entre los datos de este cuadro y los que figuran en el cuadro 2.9, por revisiones posteriores al envío de la Notificación PDE a la Comisión Europea.

Cuadro 11.2

Nota: Los porcentajes de los trimestres se calculan:1) cuando se dispone del PIB de los cuatro trimestres del año en cuestión se toma como referencia el PIB del año; 2) cuando no se dispone del PIB de los cuatro trimestres del año en cuestión se toma como referencia el PIB anual que resulta de agregar el PIB trimestral de los últimos cuatro trimestres.

Véanse notas al cuadro 11.1

Cuadro 11.3

a. Pasivos emitidos por Administraciones Públicas en poder de otras Administraciones Públicas, otras cuentas pendientes de pago y ajustes por diferencias entre el valor de mercado y el valor nominal de los pasivos, así como otros ajustes como consecuencia de reclasificaciones de unidades institucionales y otras revisiones de información.

Cuadro 11.4

Véanse notas al cuadro 11.3

Cuadro 11.5

a. Variaciones anuales de la columna 1 del cuadro 11.8.

b. Columna 11 del cuadro 11.1, cambiada de signo.

c. Un signo positivo significa que el concepto correspondiente contribuye a incrementar la deuda; un signo negativo, que contribuye a disminuirla.

d. Columna detallada en el cuadro 11.7.

e. Incluye efectos como los producidos por reclasificación de unidades institucionales o instrumentos financieros.

f. Incluye los ajustes por los intereses devengados menos los intereses pagados, por primas de emisión o de amortización, por la diferencia entre el nominal emitido y el efectivo captado en las emisiones a descuento, por pérdidas o ganancias de capital realizadas en la amortización anticipada de pasivos y por discrepancias entre la Capacidad (+) o Necesidad (–) de Financiación y las Operaciones Financieras Netas.

Cuadro 11.6

Nota: Los porcentajes de los trimestres se calculan:1) cuando se dispone del PIB de los cuatro trimestres del año en cuestión se toma como referencia el PIB del año; 2) Cuando no se dispone del PIB de los cuatro trimestres del año en cuestión se toma como referencia el PIB anual que resulta de agregar el PIB trimestral de los últimos cuatro trimestres.

Véanse notas al cuadro 11.5

Cuadro 11.8

a. Que ya aparecen deducidos de las columnas 3 a 9.

b. Principales organismos no administrativos, entes y empresas no clasificadas como Administraciones Públicas. La deuda de estas unidades no está sujeta al (es decir, no esta incluida en el ámbito del) Protocolo de Déficit Excesivo (PDE), por lo que no se incluye en las Notificaciones a la Comisión a que se refiere ese procedimiento. En este cuadro se presenta la deuda de estas unidades para recoger su montante elaborado de forma homogénea a la deuda PDE.

Nota: Pueden existir diferencias entre los datos de este cuadro y los que figuran en el cuadro 2.9 por revisiones posteriores al envío de la Notificación PDE a la Comisión Europea.

Cuadro 11.9

Nota: Pueden existir diferencias entre los datos de este cuadro y los que figuran en el cuadro 2.9, por revisiones posteriores al envío de la Notificación PDE a la Comisión Europea.

Cuadro 11.10

a. Las unidades que se recogen aquí como Empresas Públicas son los principales organismos no administrativos, entes y empresas no clasificadas como Administraciones Públicas.

b. Para facilitar la comparación con la deuda de las Administraciones Públicas que figura en los cuadros anteriores (que es la deuda pública en sentido estricto), la deuda de las Empresas Públicas que figura en este cuadro se ha calculado siguiendo la metodología del PDE. La deuda de las Empresas Públicas no está incluida en el ámbito del PDE y, por tanto, a diferencia de la deuda de las Administraciones Públicas (deuda pública), no se incluye en las Notificaciones que se remiten a la Comisión Europea.

c. El PIB a precios de mercado se ha elaborado a partir de la serie oficial de la CNE trimestral que publica el INE agregando los últimos cuatro trimestres para cada fecha de referencia.

12 ADMINISTRACIÓN CENTRAL Y ADMINISTRACIONES DE SEGURIDAD SOCIAL
CENTRAL GOVERNMENT AND SOCIAL SECURITY FUNDS

NOTA INTRODUCTORIA A LOS CUADROS DEL CAPÍTULO 12 Y OTRAS ESTADÍSTICAS SOBRE ADMINISTRACIÓN CENTRAL Y ADMINISTRACIONES DE SEGURIDAD SOCIAL

1 El Banco de España tiene encomendada por el Plan Estadístico Nacional, entre otras, la elaboración de las estadísticas de deuda pública según el Protocolo sobre el Déficit Excesivo (PDE) y las Cuentas Financieras de las Administraciones Públicas, en tanto que parte de las *Cuentas Financieras de la Economía Española,* ambas de periodicidad trimestral. La deuda PDE de la Administración Central se presenta en los cuadros 12.6 a 12.8 de este capítulo, y la de las Administraciones de Seguridad Social, en el cuadro 12.16; entre los cuadros del capítulo figura la conciliación entre deuda, operaciones financieras y capacidad (+) o necesidad (–) de financiación.

2 Por otro lado, las Cuentas Financieras de estos subsectores de las Administraciones Públicas se incluyen en la publicación *Cuentas Financieras de la Economía Española,* que se difunden también en el sitio de Internet del Banco de España (http://www.bde.es/webbde/es/estadis/ccff/ccff.html). A esta información se puede acceder desde los siguientes enlaces:

Detalles por instrumentos de las cuentas no consolidadas. Balance financiero:
http://www.bde.es/webbde/es/estadis/ccff/0216a.pdf y http://www.bde.es/webbde/es/estadis/ccff/0219a.pdf.

Detalles por instrumentos de las cuentas no consolidadas. Cuenta de operaciones financieras:
http://www.bde.es/webbde/es/estadis/ccff/0216b.pdf y http://www.bde.es/webbde/es/estadis/ccff/0219b.pdf.

3 Las Cuentas no Financieras de la Administración Central y de las Administraciones de Seguridad Social se elaboran, fundamentalmente, por la Intervención General de la Administración del Estado (IGAE), y también por el INE, y se difunden en www.pap.meh.es y en www.ine.es. Por otra parte, el Banco de España incluye, en su publicación *Cuentas Financieras de la Economía Española,* una amplia síntesis de esta información, a la que se puede acceder desde los siguientes enlaces:

Cuentas de operaciones no financieras:
http://www.bde.es/webbde/es/estadis/ccff/0117.pdf y http://www.bde.es/webbde/es/estadis/ccff/0120.pdf.

12. ADMINISTRACIÓN CENTRAL
A) Protocolo de Déficit Excesivo

12.1 Capacidad (+) o necesidad (-) de financiación y pasivos en circulación. Valores absolutos

Capacidad (+) o necesidad (-) de financiación: INE e IGAE. PIBpm: INE.

Millones de euros

		Capacidad (+) o Necesidad (-) de financiación			Pasivos en circulación y deuda						Pro memoria:
		Según la Contabilidad Nacional de España (CNE)	Ajuste por Swaps de intereses (a)	Según el Protocolo de Déficit Excesivo	Según las Cuentas Finacieras de la Economía Española	Ajustes por pasivos no incluidos y por valoración				Deuda según el Protocolo de Déficit Excesivo	PIB pm
						Total	Pasivos de Administraciones Públicas en poder de otras Administraciones Públicas	Otras cuentas pendientes de pago	Ajustes de valoración y otros (b)		
		1	2	3=1+2	4=5+9	5=6 a 8	6	7	8	9	10
95		-24 520	40	-24 480	249 962	14 187	385	8 808	4 994	235 775	447 205
96		-18 101	34	-18 067	293 626	26 703	529	5 133	21 041	266 923	473 855
97		-14 497	42	-14 455	309 159	31 071	445	4 139	26 487	278 089	503 921
98		-13 903	13	-13 890	333 908	45 064	305	5 463	39 296	288 844	539 493
99		-7 759	63	-7 696	327 623	25 078	150	5 695	19 233	302 545	579 942
00		-6 522	112	-6 410	339 591	27 015	1 187	7 833	17 996	312 576	630 263
01		-5 344	106	-5 238	339 504	27 110	2 018	5 051	20 040	312 394	680 678
02		-5 161	129	-5 032	354 999	41 219	6 831	6 463	27 926	313 780	729 206
03		-4 070	109	-3 961	349 935	41 534	10 952	6 440	24 143	308 401	782 929
04		-10 986	82	-10 904	368 731	57 332	19 412	6 314	31 605	311 399	841 042
05		2 043	31	2 074	372 836	65 214	22 810	8 509	33 896	307 622	908 792
06		6 780	22	6 802	357 160	54 185	21 897	12 735	19 553	302 975	984 284
07		11 874	6	11 880	342 498	51 055	25 551	15 421	10 084	291 442	1 053 537
08		-30 605	-43	-30 648	408 999	76 974	34 511	18 144	24 318	332 025	1 088 124
09	P	-98 568	60	-98 508	537 551	98 606	46 105	21 628	30 873	438 946	1 053 914
08 *IV*		...	...	...	408 999	76 974	34 511	18 144	24 318	332 025	1 088 124
09 *I*	P	...	...	...	439 509	79 034	36 222	18 574	24 237	360 476	1 081 295
II	P	...	...	...	471 742	83 688	41 769	15 352	26 567	388 054	1 070 227
III	P	...	...	...	498 916	92 347	46 256	14 962	31 128	406 569	1 060 098
IV	P	...	...	...	537 551	98 606	46 105	21 628	30 873	438 946	1 053 914
10 *I*	P	...	...	...	544 228	97 883	49 533	15 383	32 967	446 346	1 051 552
II	P	...	...	...	546 506	88 081	54 580	20 565	12 936	458 425	1 054 156
III	A	...	...	...	571 341	103 993	59 102	21 989	22 901	467 348	1 057 244

Véanse notas al final del capítulo.

12. ADMINISTRACIÓN CENTRAL
A) Protocolo de Déficit Excesivo

12.2 Capacidad (+) o necesidad (-) de financiación y pasivos en circulación. Porcentajes del PIB pm

Capacidad (+) o necesidad (-) de financiación: INE e IGAE. PIBpm:INE

Porcentajes

		Capacidad (+) o Necesidad (-) de financiación			Pasivos en circulación y deuda						Pro memoria:
		Según la Contabilidad Nacional de España (CNE)	Ajuste por Swaps de intereses (a)	Según el Protocolo de Déficit Excesivo	Según las Cuentas Finacieras de la Economía Española	Ajustes por pasivos no incluidos y por valoración				Deuda según el Protocolo de Déficit Excesivo	PIB pm
						Total	Pasivos de Administraciones Públicas en poder de otras Administraciones Públicas	Otras cuentas pendientes de pago	Ajustes de valoración y otros (b)		
		1	2	3=1+2	4=5+9	5=6 a 8	6	7	8	9	10
95		-5,5	0,0	-5,5	55,9	3,2	0,1	2,0	1,1	52,7	447 205
96		-3,8	0,0	-3,8	62,0	5,6	0,1	1,1	4,4	56,3	473 855
97		-2,9	0,0	-2,9	61,4	6,2	0,1	0,8	5,3	55,2	503 921
98		-2,6	0,0	-2,6	61,9	8,4	0,1	1,0	7,3	53,5	539 493
99		-1,3	0,0	-1,3	56,5	4,3	0,0	1,0	3,3	52,2	579 942
00		-1,0	0,0	-1,0	53,9	4,3	0,2	1,2	2,9	49,6	630 263
01		-0,8	0,0	-0,8	49,9	4,0	0,3	0,7	2,9	45,9	680 678
02		-0,7	0,0	-0,7	48,7	5,7	0,9	0,9	3,8	43,0	729 206
03		-0,5	0,0	-0,5	44,7	5,3	1,4	0,8	3,1	39,4	782 929
04		-1,3	0,0	-1,3	43,8	6,8	2,3	0,8	3,8	37,0	841 042
05		0,2	0,0	0,2	41,0	7,2	2,5	0,9	3,7	33,8	908 792
06		0,7	0,0	0,7	36,3	5,5	2,2	1,3	2,0	30,8	984 284
07		1,1	0,0	1,1	32,5	4,8	2,4	1,5	1,0	27,7	1 053 537
08		-2,8	-0,0	-2,8	37,6	7,1	3,2	1,7	2,2	30,5	1 088 124
09	P	-9,4	0,0	-9,3	51,0	9,4	4,4	2,1	2,9	41,6	1 053 914
08 *IV*		...	...	...	37,6	7,1	3,2	1,7	2,2	30,5	1 088 124
09 *I*	P	...	...	...	40,6	7,3	3,3	1,7	2,2	33,3	1 081 295
II	P	...	...	...	44,1	7,8	3,9	1,4	2,5	36,3	1 070 227
III	P	...	...	...	47,1	8,7	4,4	1,4	2,9	38,4	1 060 098
IV	P	...	...	...	51,0	9,4	4,4	2,1	2,9	41,6	1 053 914
10 *I*	P	...	...	...	51,8	9,3	4,7	1,5	3,1	42,4	1 051 552
II	P	...	...	...	51,8	8,4	5,2	2,0	1,2	43,5	1 054 156
III	A	...	...	...	54,0	9,8	5,6	2,1	2,2	44,2	1 057 244

Véanse notas al final del capítulo.

12. ADMINISTRACIÓN CENTRAL
A) Protocolo de Déficit Excesivo

12.3 Conciliación entre la necesidad de financiación y la variación de la deuda elaborada según la metodología del Protocolo de Déficit Excesivo. Valores absolutos

INE, IGAE y Banco de España — *Millones de euros*

		Variación de la deuda elaborada según la metodología del PDE (a)	Necesidad(+) o Capac.(-) de financiación según la metodología del PDE (b)	Adquisiciones netas de activos financieros (c) (d)	Ajustes (c)					
					Total	Otras cuentas pendientes de pago	Operaciones financieras entre Administraciones Públicas	Por variaciones en el tipo de cambio	Otros cambios en volumen de la deuda (e)	Otros ajustes (f)
		1=2+3+4	2	3	4=5 a 9	5	6	7	8	9
95		27 384	24 480	3 104	-200	-2 962	13	-758	1 728	1 779
96		31 148	18 067	12 952	130	3 305	-211	-229	-	-2 735
97		11 166	14 455	-4 350	1 061	990	115	684	-	-728
98		10 755	13 890	1 291	-4 426	-1 797	-184	323	-	-2 768
99		13 701	7 696	4 730	1 275	-951	-163	1 431	-	958
00		10 031	6 410	4 940	-1 319	-2 549	-669	-116	-	2 016
01		-182	5 238	-6 721	1 300	2 322	-680	-262	-	-80
02		1 386	5 032	2 910	-6 556	588	-4 814	-941	-1 647	258
03		-5 380	3 961	-5 073	-4 267	341	-4 095	-648	-	135
04		2 998	10 904	2 685	-10 591	31	-8 430	-692	-	-1 499
05		-3 777	-2 074	3 481	-5 185	-1 448	-3 333	-3	-	-401
06		-4 647	-6 802	4 196	-2 040	-4 272	951	-110	-	1 390
07		-11 533	-11 880	6 303	-5 955	-2 736	-3 586	-60	-64	491
08		40 583	30 648	22 305	-12 370	-2 936	-8 940	-408	-63	-22
09	P	106 921	98 508	30 071	-21 659	-3 253	-11 625	-152	-48	-6 580

Véanse notas al final del capítulo.

12. ADMINISTRACIÓN CENTRAL.
A) Protocolo de Déficit Excesivo.

12.4 Conciliación entre la necesidad de financiación y la variación de la deuda elaborada según la metodología del Protocolo de Déficit Excesivo. Porcentajes del PIB pm

INE, IGAE y Banco de España — *Porcentajes*

		Variación de la deuda según el PDE (a)	Necesidad(+) o Capac.(-) de financiación según el PDE (b)	Adquisiciones netas de activos financieros (c) (d)	Ajustes (c)					
					Total	Otras cuentas pendientes de pago	Operaciones financieras entre Administraciones Públicas	Por variaciones en el tipo de cambio	Otros cambios en volumen de la deuda (e)	Otros ajustes (f)
		1=2+3+4	2	3	4=5 a 9	5	6	7	8	9
95		6,1	5,5	0,7	-0,0	-0,7	0,0	-0,2	0,4	0,4
96		6,6	3,8	2,7	0,0	0,7	-0,0	-0,0	-	-0,6
97		2,2	2,9	-0,9	0,2	0,2	0,0	0,1	-	-0,1
98		2,0	2,6	0,2	-0,8	-0,3	-0,0	0,1	-	-0,5
99		2,4	1,3	0,8	0,2	-0,2	-0,0	0,2	-	0,2
00		1,6	1,0	0,8	-0,2	-0,4	-0,1	-0,0	-	0,3
01		-0,0	0,8	-1,0	0,2	0,3	-0,1	-0,0	-	-0,0
02		0,2	0,7	0,4	-0,9	0,1	-0,7	-0,1	-0,2	0,0
03		-0,7	0,5	-0,6	-0,5	0,0	-0,5	-0,1	-	0,0
04		0,4	1,3	0,3	-1,3	0,0	-1,0	-0,1	-	-0,2
05		-0,4	-0,2	0,4	-0,6	-0,2	-0,4	-0,0	-	-0,0
06		-0,5	-0,7	0,4	-0,2	-0,4	0,1	-0,0	-	0,1
07		-1,1	-1,1	0,6	-0,6	-0,3	-0,3	-0,0	-0,0	0,0
08		3,7	2,8	2,0	-1,1	-0,3	-0,8	-0,0	-0,0	-0,0
09	P	10,1	9,3	2,9	-2,1	-0,3	-1,1	-0,0	-0,0	-0,6

Véanse notas al final del capítulo.

12. ADMINISTRACIÓN CENTRAL
A) Protocolo de Déficit Excesivo

12.5 Adquisición neta de activos financieros

Millones de euros

		Total	Efectivo y depósitos				Valores distintos de acciones				Prés-tamos	Acciones y participaciones			Otras cuentas pendien-tes de cobro
			Total	Depósitos en el Banco de España	Resto depósi-tos transfe-ribles	Otros depó-sitos	Total	A corto plazo	A largo plazo	Deriva-dos finan-cieros		Total	Acciones	Otras partici-paciones	
		11+14 1=2+6+10+	2=3+4+5	3	4	5	6=7+8+9	7	8	9	10	11=12+13	12	13	14
95		3 104	-1 048	-1 464	539	-123	-40	-	-	-40	2 699	-803	-1 615	812	2 295
96		12 952	5 909	5 798	-132	243	-34	-	-	-34	253	1 443	-705	2 148	5 381
97		-4 350	-4 648	-5 366	1 077	-358	-42	-	-	-42	3 083	-4 866	-4 375	-491	2 123
98		1 291	1 678	1 414	540	-276	-13	-	-	-13	3 455	-5 951	-2 681	-3 271	2 122
99		4 730	5 568	4 963	146	460	-63	-	-	-63	1 637	-2 802	183	-2 985	390
00		4 940	6 407	6 038	4	366	-112	-	-	-112	751	-3 085	220	-3 306	979
01		-6 721	-5 632	-20 114	-822	15 304	-106	-	-	-106	2 217	-3 850	336	-4 185	650
02		2 910	2 603	5	259	2 339	-129	-	-	-129	1 787	-2 016	274	-2 290	666
03		-5 073	-5 730	523	429	-6 682	-109	-	-	-109	1 625	-603	288	-891	-257
04		2 685	2 028	158	487	1 384	-82	-	-	-82	1 781	-901	134	-1 034	-141
05		3 481	3 144	278	1 587	1 279	-31	-	-	-31	1 265	-378	35	-413	-519
06		4 196	2 641	631	1 431	578	-22	-	-	-22	1 895	-229	-4	-224	-89
07		6 303	3 840	-195	2 237	1 798	-6	-	-	-6	2 281	275	54	221	-87
08		22 305	11 611	2 887	748	7 976	7 266	-	7 223	43	1 634	406	23	383	1 388
09	P	30 071	15 701	7 342	-1 558	9 917	6 125	-0	6 185	-60	6 647	7	45	-38	1 591
08 *IV*		19 477	10 849	4 471	3 099	3 279	7 216	-	7 223	-7	315	-340	-191	-149	1 437
09 *I*	P	20 052	12 172	1 243	-289	11 218	5 992	-	6 000	-8	1 717	211	65	146	-40
II	P	5 511	4 047	-2 450	-2 058	8 556	-3	-	-	-3	3 009	43	-28	71	-1 585
III	P	-2 303	-6 460	2 878	-388	-8 949	42	59	-	-17	1 357	84	84	-	2 673
IV	P	6 812	5 941	5 671	1 177	-907	94	-59	185	-32	565	-331	-76	-255	544
10 *I*	P	-4 969	-4 928	-677	-959	-3 292	-124	-	-87	-37	1 111	126	126	-	-1 153
II	P	2 945	541	-737	796	482	80	-	125	-45	3 318	889	45	844	-1 882
III	A	5 642	-1 179	-2 562	-758	2 141	1 747	-	1 778	-31	877	153	109	44	4 044

12. ADMINISTRACIÓN CENTRAL
A) Protocolo de Déficit Excesivo

12.6 Deuda por instrumentos

Millones de euros

		Total		Efectivo y depóstios	Valores distintos de acciones (a)			Préstamos			Pasivos en poder de otras Adminis-traciones Públicas (b)	Pro memoria: Empresas Públicas (c)	
			Porcenta-jes del PIB pm		Total	A corto plazo	A largo plazo	Total	A corto plazo	A largo plazo		Valores absolutos	Porcenta-jes del PIB pm
		1=3+4+7	2	3	4=5+6	5	6	7=8+9	8	9	10	11	12
95		235 775	52,7	2 338	204 014	71 070	132 944	29 422	595	28 828	385	15 608	3,5
96		266 923	56,3	2 436	233 987	81 084	152 903	30 499	785	29 714	529	13 051	2,8
97		278 089	55,2	2 333	253 257	71 730	181 528	22 499	897	21 601	445	11 736	2,3
98		288 844	53,5	2 503	266 625	59 939	206 685	19 716	681	19 035	305	11 166	2,1
99		302 545	52,2	2 643	282 038	53 142	228 896	17 864	438	17 426	150	10 292	1,8
00		312 576	49,6	2 595	292 556	44 575	247 981	17 426	476	16 950	1 187	10 655	1,7
01		312 394	45,9	2 522	295 818	35 413	260 404	14 055	849	13 206	2 018	10 510	1,5
02		313 780	43,0	2 134	298 035	35 459	262 575	13 611	1 030	12 581	6 831	10 394	1,4
03		308 401	39,4	2 307	293 704	38 702	255 002	12 390	816	11 574	10 952	11 768	1,5
04		311 399	37,0	2 543	291 222	35 996	255 226	17 634	1 445	16 189	19 412	9 626	1,1
05		307 622	33,8	2 798	291 690	31 647	260 044	13 134	537	12 597	22 810	11 533	1,3
06		302 975	30,8	3 064	287 713	31 060	256 653	12 199	579	11 620	21 897	14 078	1,4
07		291 442	27,7	3 307	279 282	31 644	247 637	8 854	40	8 814	25 551	18 080	1,7
08 *I*		285 290	26,8	3 314	272 931	33 274	239 656	9 046	58	8 988	28 311	18 990	1,8
II		291 377	27,1	3 372	280 009	31 122	248 887	7 996	35	7 961	29 270	19 336	1,8
III		304 601	28,0	3 437	293 194	35 514	257 679	7 970	81	7 889	33 382	19 610	1,8
IV		332 025	30,5	3 420	320 122	50 788	269 334	8 484	302	8 181	34 511	21 389	2,0
09 *I*	P	360 476	33,3	3 386	348 532	62 153	286 378	8 558	125	8 433	36 222	22 564	2,1
II	P	388 054	36,3	3 413	376 596	70 006	306 590	8 045	145	7 900	41 769	23 161	2,2
III	P	406 569	38,4	3 466	395 038	76 919	318 118	8 066	172	7 894	46 256	24 690	2,3
IV	P	438 946	41,6	3 468	427 772	84 303	343 469	7 706	139	7 567	46 105	25 492	2,4
10 *I*	P	446 346	42,4	3 466	435 033	82 276	352 756	7 847	169	7 678	49 533	26 281	2,5
II	P	458 425	43,5	3 512	447 623	80 076	367 547	7 290	206	7 084	54 580	27 327	2,6
III	P	467 348	44,2	3 568	456 355	83 952	372 403	7 425	250	7 175	59 102	27 926	2,6
IV	A	487 870	45,9	3 584	475 895	85 980	389 915	8 392	212	8 180	61 170	29 635	2,8

Véanse notas al final del capítulo.

12. ADMINISTRACIÓN CENTRAL
A) Protocolo de Déficit Excesivo.

12.7 Estado. Deuda por instrumentos

Millones de euros

		Total	Porcentajes del PIB pm	Efectivo y depósitos	Valores distintos de acciones: Total	Valores distintos de acciones: A corto plazo	Valores distintos de acciones: A largo plazo	Préstamos: Total	Préstamos: A corto plazo	Préstamos: A largo plazo	Pasivos en poder de otras Administraciones Públicas (a)	Pro memoria: Avales prestados (Saldo vivo): Valores absolutos	Pro memoria: Avales prestados (Saldo vivo): Porcentajes del PIB pm
		1=3+4+7	2	3	4=5+6	5	6	7=8+9	8	9	10	11	12
95		232 754	52,0	2 338	203 533	71 070	132 463	26 883	-	26 883	385	6 059	1,4
96		263 972	55,7	2 436	233 386	81 084	152 302	28 149	-	28 149	529	8 185	1,7
97		274 176	54,4	2 333	252 296	71 730	180 566	19 548	-	19 548	445	7 251	1,4
98		284 161	52,7	2 503	265 128	59 939	205 189	16 529	-	16 529	305	6 412	1,2
99		298 384	51,5	2 643	280 299	53 142	227 157	15 442	-	15 442	150	5 310	0,9
00		307 726	48,8	2 595	289 830	44 575	245 255	15 301	-	15 301	1 187	5 430	0,9
01		306 895	45,1	2 522	292 605	35 413	257 192	11 768	-	11 768	2 018	5 460	0,8
02		307 610	42,2	2 134	294 336	35 459	258 877	11 139	-	11 139	6 831	6 819	0,9
03		301 503	38,5	2 307	289 039	38 702	250 337	10 157	-	10 157	10 952	6 821	0,9
04		303 563	36,1	2 543	286 121	35 996	250 125	14 900	-	14 900	19 412	7 186	0,9
05		299 656	33,0	2 798	286 089	31 647	254 442	10 770	-	10 770	22 810	6 020	0,7
06		294 419	29,9	3 064	281 761	31 060	250 702	9 594	-	9 594	21 897	5 794	0,6
07		286 090	27,2	3 307	274 891	31 644	243 246	7 893	-	7 893	25 551	6 162	0,6
08 *I*		279 936	26,3	3 314	268 540	33 274	235 265	8 083	-	8 083	28 311	6 072	0,6
II		286 149	26,6	3 372	275 618	31 122	244 496	7 159	-	7 159	29 270	5 918	0,5
III		299 356	27,6	3 437	288 803	35 514	253 288	7 116	-	7 116	33 382	7 614	0,7
IV		327 938	30,1	3 420	317 122	50 788	266 334	7 397	-	7 397	34 511	8 152	0,7
09 *I*	P	356 256	32,9	3 386	345 532	62 153	283 378	7 339	-	7 339	36 222	22 453	2,1
II	P	385 275	36,0	3 413	375 096	70 006	305 090	6 766	-	6 766	41 769	46 398	4,3
III	P	403 730	38,1	3 466	393 538	76 919	316 618	6 726	-	6 726	46 256	47 882	4,5
IV	P	433 093	41,1	3 468	423 272	84 303	338 969	6 353	-	6 353	46 105	58 854	5,6
10 *I*	P	440 375	41,9	3 466	430 533	82 276	348 256	6 376	-	6 376	49 533	61 326	5,8
II	P	453 874	43,1	3 512	444 623	80 076	364 547	5 739	-	5 739	54 580	65 418	6,2
III	P	462 742	43,8	3 568	453 355	83 952	369 403	5 818	-	5 818	59 102	65 267	6,2
IV	A	483 174	45,5	3 584	472 895	85 980	386 915	6 696	-	6 696	61 170	73 560	6,9

Véanse notas al final del capítulo.

12. ADMINISTRACIÓN CENTRAL
A) Protocolo de Déficit Excesivo

12.8 Otras unidades institucionales que se clasifican como Administración Central. Deuda por instrumentos

Millones de euros

		Total	Porcentajes del PIB pm	Efectivo y depósitos	Valores distintos de acciones: Total	Valores distintos de acciones: A corto plazo	Valores distintos de acciones: A largo plazo	Préstamos: Total	Préstamos: A corto plazo	Préstamos: A largo plazo	Pasivos en poder de otras Administraciones Públicas
		1=3+4+7	2	3	4=5+6	5	6	7=8+9	8	9	10
95		3 021	0,7	-	481	-	481	2 539	595	1 945	-
96		2 951	0,6	-	601	-	601	2 350	785	1 565	-
97		3 912	0,8	-	962	-	962	2 950	897	2 053	-
98		4 683	0,9	-	1 496	-	1 496	3 187	681	2 506	-
99		4 161	0,7	-	1 739	-	1 739	2 422	438	1 984	-
00		4 851	0,8	-	2 726	-	2 726	2 125	476	1 649	-
01		5 499	0,8	-	3 212	-	3 212	2 286	849	1 438	-
02		6 170	0,8	-	3 698	-	3 698	2 472	1 030	1 442	-
03		6 897	0,9	-	4 665	-	4 665	2 233	816	1 416	-
04		7 836	0,9	-	5 102	-	5 102	2 734	1 445	1 289	-
05		7 965	0,9	-	5 602	-	5 602	2 364	537	1 827	-
06		8 556	0,9	-	5 952	-	5 952	2 604	579	2 025	-
07		5 352	0,5	-	4 391	-	4 391	961	40	921	-
08 *I*		5 354	0,5	-	4 391	-	4 391	963	58	905	-
II		5 228	0,5	-	4 391	-	4 391	837	35	802	-
III		5 245	0,5	-	4 391	-	4 391	854	81	773	-
IV		4 087	0,4	-	3 000	-	3 000	1 087	302	785	-
09 *I*	P	4 219	0,4	-	3 000	-	3 000	1 219	125	1 094	-
II	P	2 779	0,3	-	1 500	-	1 500	1 279	145	1 134	-
III	P	2 839	0,3	-	1 500	-	1 500	1 339	172	1 167	-
IV	P	5 853	0,6	-	4 500	-	4 500	1 353	139	1 214	-
10 *I*	P	5 970	0,6	-	4 500	-	4 500	1 470	169	1 301	-
II	P	4 550	0,4	-	3 000	-	3 000	1 550	206	1 344	-
III	P	4 607	0,4	-	3 000	-	3 000	1 607	250	1 356	-
IV	A	4 696	0,4	-	3 000	-	3 000	1 696	212	1 484	-

Véanse notas al final del capítulo.

12. EMPRESAS PÚBLICAS DE LA ADMINISTRACIÓN CENTRAL
B) Deuda de las empresas públicas.

12.9 Deuda por empresas (a)

Millones de euros

		Total	RENFE (b) (c)	RENFE OPERADORA (c)	GIF ----- ADIF (c)	AENA	SEPI	Resto
		1	2	3	4	5	6	7
95		15 608	7 614	-	-	372	2 931	4 691
96		13 051	6 750	-	-	388	2 252	3 660
97		11 736	6 812	-	-	427	1 150	3 348
98		11 166	6 279	-	0	427	943	3 518
99		10 292	6 249	-	0	566	465	3 012
00		10 655	6 500	-	0	387	355	3 413
01		10 510	6 772	-	3	814	213	2 712
02		10 394	6 823	-	-	1 370	213	1 988
03		11 768	6 714	-	300	2 872	213	1 669
04		9 626	2 104	-	800	4 917	213	1 592
05		11 533	-	1 751	2 190	5 456	91	2 044
06		14 078	-	2 246	2 607	6 425	90	2 709
07		18 080	-	2 780	3 426	7 932	90	3 852
08 *I*		18 990	-	2 888	3 699	8 434	90	3 879
II		19 336	-	2 940	3 678	9 118	90	3 510
III		19 610	-	2 941	3 678	9 153	90	3 748
IV		21 389	-	3 152	4 080	9 463	90	4 603
09 *I*	P	22 564	-	3 273	4 567	10 060	90	4 574
II	P	23 161	-	3 152	4 548	10 603	90	4 767
III	P	24 690	-	3 632	5 046	10 808	90	5 113
IV	P	25 492	-	3 921	5 147	10 959	90	5 374
10 *I*	P	26 281	-	3 921	5 140	11 545	90	5 584
II	P	27 327	-	4 097	5 627	11 622	90	5 890
III	P	27 926	-	4 493	5 622	11 804	90	5 916
IV	A	29 635	-	4 852	6 653	11 960	90	6 080

Véanse notas al final del capítulo.

12. ADMINISTRACIÓN CENTRAL
C) Detalles complementarios

12.10. Relaciones España-Unión Europea

Dirección General del Tesoro y Política Financiera e IGAE (Ministerio de Economía y Hacienda)

Millones de euros

			Ingresos líquidos procedentes de la Unión Europea										Pagos líquidos a la Unión Europea				
		Saldo	Total	FEAGA (a)	FEADER (a)	FEP (b)	FEOGA Garantia (a)	FEOGA Orientación IFOP (a)(b)	FEDER	FSE	Fondo de Cohesión	Otros	Total	Recursos propios tradicionales	Recurso IVA	Recurso PNB/ RNB	Otros
		1=2-12	2=3 a 11	3	4	5	6	7	8	9	10	11	12=13a16	13	14	15	16
96		5 483	9 926	-	-	-	3 887	932	2 521	1 270	1 265	51	4 443	600	2 474	1 315	54
97		4 997	10 408	-	-	-	4 535	731	2 547	1 816	723	56	5 412	630	2 746	1 966	71
98		6 306	12 221	-	-	-	5 317	1 096	2 823	1 746	1 184	55	5 915	741	2 617	2 416	141
99		7 192	13 515	-	-	-	5 237	1 410	3 727	1 969	1 111	63	6 324	819	2 842	2 578	86
00		4 299	10 857	-	-	-	5 482	514	2 819	797	1 197	48	6 558	918	2 889	2 643	109
01		5 509	12 185	-	-	-	6 170	628	3 381	1 085	869	53	6 676	905	3 135	2 589	48
02		8 347	14 950	-	-	-	5 933	978	4 046	1 795	2 121	78	6 603	585	2 525	3 406	87
03		8 673	16 615	-	-	-	6 459	1 274	5 344	1 653	1 807	79	7 942	753	2 656	4 405	129
04		7 810	15 907	-	-	-	6 319	1 127	4 712	1 774	1 908	68	8 098	955	1 921	5 084	137
05		4 874	14 803	-	-	-	6 407	1 270	3 851	1 784	1 391	100	9 929	1 097	2 329	6 401	103
06		2 360	12 635	-	-	-	6 655	1 095	2 214	1 251	1 283	137	10 275	1 198	2 374	6 547	157
07		2 167	12 052	-	-	-	5 712	1 024	2 761	1 691	813	50	9 884	1 290	2 488	5 937	169
08		1 018	11 255	5 476	977	8	-	482	2 713	720	741	139	10 237	1 190	2 579	6 280	188
09	P	30	11 125	6 068	618	9	-	62	2 485	989	801	95	11 095	1 002	1 528	8 362	203
10	P	2 000	12 005	5 925	858	3	-	198	2 788	526	1 920	-214	10 004	1 158	760	7 868	218
10 *E-F*	P	2 264	5 659	4 090	83	-	-	0	251	139	1 086	10	3 395	160	515	2 609	111
11 *E-F*	P	2 347	5 647	4 390	341	-	-	1	683	4	216	14	3 300	189	368	2 600	143
10 *Mar*	P	-81	438	157	138	-	-	0	46	-	87	9	519	90	64	365	-
Abr	P	-686	-164	71	-	-	-	-	78	16	29	-357	522	93	64	365	-
May	P	1 232	2 021	247	139	-	-	7	1 520	-	102	6	789	103	103	584	-
Jun	P	-238	186	103	-	-	-	1	8	-	57	18	424	81	51	292	-
Jul	P	-40	812	234	-	-	-	38	343	122	56	18	852	88	103	584	77
Ago	P	-78	743	503	130	0	-	-	74	10	16	10	821	94	129	599	-
Sep	P	-388	558	177	19	-	-	0	24	43	290	5	946	104	129	713	-
Oct	P	-731	222	50	-	-	-	1	43	60	60	7	953	111	129	713	-
Nov	P	-39	368	110	-	-	-	4	152	3	79	20	407	137	-213	453	30
Dic	P	785	1 161	183	349	3	-	147	248	134	59	39	376	99	-313	591	-
11 *Ene*	P	478	1 519	1 491	-	-	-	1	-	4	18	6	1 041	97	100	702	143
Feb	P	1 870	4 129	2 900	341	-	-	0	683	-	198	8	2 259	93	269	1 897	-

Véanse notas al final del capítulo.

12. ADMINISTRACIONES DE SEGURIDAD SOCIAL
A) Protocolo de Déficit Excesivo

12.11 Capacidad (+) o necesidad (-) de financiación y pasivos en circulación. Valores absolutos

Capacidad (+) o necesidad (-) de financiación: INE e IGAE. PIBpm: INE.

Millones de euros

		Capacidad (+) o Necesidad (-) de financiación			Pasivos en circulación y Deuda						Pro memoria:
		Según la Contabilidad Nacional de España (CNE)	Ajuste por Swaps de intereses	Según el Protocolo de Déficit Excesivo	Según las Cuentas Finacieras de la Economía Española	Ajuste por pasivos no incluidos y por valoración				Deuda según el Protocolo de Déficit Excesivo	PIB pm
						Total	Pasivos de Administraciones Públicas en poder de otras Administraciones Públicas	Otras cuentas pendientes de pago	Ajuste de valoración y otros (a)		
		1	2	3=1+2	4=5+9	5=6 a 8	6	7	8	9	10
95		-1 491	-	-1 491	16 349	13 817	8 117	5 701	0	2 532	447 205
96		-1 880	-	-1 880	21 928	18 935	10 787	8 147	0	2 993	473 855
97		-1 055	-	-1 055	25 972	23 451	13 826	9 625	0	2 522	503 921
98		-1 520	-	-1 520	29 725	27 885	16 683	11 202	-	1 840	539 493
99		502	-	502	31 105	29 315	17 169	12 147	-	1 790	579 942
00		2 866	-	2 866	31 809	30 146	17 169	12 977	-0	1 663	630 263
01		5 454	-	5 454	31 053	29 517	17 169	12 349	-0	1 536	680 678
02		6 115	-	6 115	31 556	30 147	17 169	12 979	0	1 409	729 206
03		8 009	-	8 009	29 459	28 177	17 169	11 009	-0	1 282	782 929
04		8 513	-	8 513	29 412	28 257	17 169	11 089	0	1 154	841 042
05		9 861	-	9 861	29 179	28 101	17 169	10 933	0	1 077	908 792
06		12 660	-	12 660	28 599	27 598	17 169	10 430	0	1 000	984 284
07		13 759	-	13 759	28 817	28 817	17 169	11 649	-0	-	1 053 537
08		8 372	-	8 372	28 085	28 085	17 169	10 917	-0	-	1 088 124
09	P	8 329	-	8 329	27 489	27 489	17 169	10 321	-0	-	1 053 914
08 *IV*		...	...	...	28 085	28 085	17 169	10 917	-0	-	1 088 124
09 *I*	P	...	...	...	26 639	26 639	17 169	9 471	-0	-	1 081 295
II	P	...	...	...	26 639	26 639	17 169	9 471	-0	-	1 070 227
III	P	...	...	...	26 575	26 575	17 169	9 407	-0	-	1 060 098
IV	P	...	...	...	27 489	27 489	17 169	10 321	-0	-	1 053 914
10 *I*	P	...	...	...	26 540	26 540	17 169	9 372	-0	-	1 051 552
II	P	...	...	...	26 540	26 540	17 169	9 372	-0	-	1 054 156
III	A	...	...	...	26 540	26 540	17 169	9 372	-0	-	1 057 244

Véanse notas al final del capítulo.

12. ADMINISTRACIONES DE SEGURIDAD SOCIAL
A) Protocolo de Déficit Excesivo

12.12 Capacidad (+) o necesidad (-) de financiación y pasivos en circulación. Porcentajes del PIB pm

Capacidad (+) o necesidad (-) de financiación: INE e IGAE. PIBpm: INE.

Porcentajes

		Capacidad (+) o Necesidad (-) de financiación			Pasivos en circulación y Deuda						Pro memoria:
		Según la Contabilidad Nacional de España (CNE)	Ajuste por Swaps de intereses	Según el Protocolo de Déficit Excesivo	Según las Cuentas Finacieras de la Economía Española	Ajuste por pasivos no incluidos y por valoración				Deuda según el Protocolo de Déficit Excesivo	PIB pm
						Total	Pasivos de Administraciones Públicas en poder de otras Administraciones Públicas	Otras cuentas pendientes de pago	Ajuste de valoración y otros (a)		
		1	2	3=1+2	4	5=6 a 8	6	7	8	9=4+5	10
95		-0,3	-	-0,3	3,7	3,1	1,8	1,3	0,0	0,6	447 205
96		-0,4	-	-0,4	4,6	4,0	2,3	1,7	0,0	0,6	473 855
97		-0,2	-	-0,2	5,2	4,7	2,7	1,9	0,0	0,5	503 921
98		-0,3	-	-0,3	5,5	5,2	3,1	2,1	-	0,3	539 493
99		0,1	-	0,1	5,4	5,1	3,0	2,1	-	0,3	579 942
00		0,5	-	0,5	5,0	4,8	2,7	2,1	-0,0	0,3	630 263
01		0,8	-	0,8	4,6	4,3	2,5	1,8	-0,0	0,2	680 678
02		0,8	-	0,8	4,3	4,1	2,4	1,8	0,0	0,2	729 206
03		1,0	-	1,0	3,8	3,6	2,2	1,4	-0,0	0,2	782 929
04		1,0	-	1,0	3,5	3,4	2,0	1,3	0,0	0,1	841 042
05		1,1	-	1,1	3,2	3,1	1,9	1,2	0,0	0,1	908 792
06		1,3	-	1,3	2,9	2,8	1,7	1,1	0,0	0,1	984 284
07		1,3	-	1,3	2,7	2,7	1,6	1,1	-0,0	-	1 053 537
08		0,8	-	0,8	2,6	2,6	1,6	1,0	-0,0	-	1 088 124
09	P	0,8	-	0,8	2,6	2,6	1,6	1,0	-0,0	-	1 053 914
08 *IV*		...	...	...	2,6	2,6	1,6	1,0	-0,0	-	1 088 124
09 *I*	P	...	...	...	2,5	2,5	1,6	0,9	-0,0	-	1 081 295
II	P	...	...	...	2,5	2,5	1,6	0,9	-0,0	-	1 070 227
III	P	...	...	...	2,5	2,5	1,6	0,9	-0,0	-	1 060 098
IV	P	...	...	...	2,6	2,6	1,6	1,0	-0,0	-	1 053 914
10 *I*	P	...	...	...	2,5	2,5	1,6	0,9	-0,0	-	1 051 552
II	P	...	...	...	2,5	2,5	1,6	0,9	-0,0	-	1 054 156
III	A	...	...	...	2,5	2,5	1,6	0,9	-0,0	-	1 057 244

Véanse notas al final del capítulo.

12. ADMINISTRACIONES DE SEGURIDAD SOCIAL. A) Protocolo de Déficit Excesivo.

12.13 Conciliación entre la necesidad de financiación y la variación de la deuda elaborada según la metodología del Protocolo de Déficit Excesivo. Valores absolutos

INE, IGAE y Banco de España — *Millones de euros*

		Variación de la deuda elaborada según la metodología del PDE (a)	Necesidad(+) o Capac.(-) de financiación según la metodología del PDE (b)	Adquisiciones netas de activos financieros (c) (d)	Ajustes (c)					
					Total	Otras cuentas pendientes de pago	Operaciones financieras entre Administraciones Públicas	Por variaciones en el tipo de cambio	Otros cambios en volumen de la deuda (e)	Otros ajustes (f)
		1=2+3+4	2	3	4=5 a 9	5	6	7	8	9
95		710	1 491	590	-1 371	1 300	-2 671	-	-	-0
96		461	1 880	3 651	-5 070	-2 399	-2 671	-	-	-0
97		-472	1 055	2 828	-4 355	-1 316	-3 039	-	-	0
98		-681	1 520	2 098	-4 300	-1 442	-2 857	-	-	-0
99		-50	-502	2 080	-1 628	-1 143	-485	-	-	0
00		-127	-2 866	2 864	-125	-125	-	-	-	-
01		-127	-5 454	3 996	1 331	1 331	-	-	-	-
02		-127	-6 115	6 391	-403	-403	-	-	-	-
03		-127	-8 009	6 117	1 765	1 765	-	-	-	-
04		-127	-8 513	8 252	134	134	-	-	-	-
05		-77	-9 861	8 957	827	827	-	-	-	-
06		-77	-12 660	11 918	665	665	-	-	-	-
07		-1 000	-13 759	14 066	-1 307	-1 076	-	-	-231	0
08		-	-8 372	7 503	869	869	-	-	-	-
09	P	-	-8 329	7 434	895	895	-	-	-	-0

Véanse notas al final del capítulo.

12. ADMINISTRACIONES DE SEGURIDAD SOCIAL. A) Protocolo de Déficit Excesivo.

12.14 Conciliación entre la necesidad de financiación y la variación de la deuda elaborada según la metodología del Protocolo de Déficit Excesivo. Porcentajes del PIB pm

INE, IGAE y Banco de España — *Porcentajes*

		Variación de la deuda elaborada según la metodología del PDE (a)	Necesidad(+) o Capac.(-) de financiación según la metodología del PDE (b)	Adquisiciones netas de activos financieros (c) (d)	Ajustes (c)					
					Total	Otras cuentas pendientes de pago	Operaciones financieras entre Administraciones Públicas	Por variaciones en el tipo de cambio	Otros cambios en volumen de la deuda (e)	Otros ajustes (f)
		1=2+3+4	2	3	4=5 a 9	5	6	7	8	9
95		0,2	0,3	0,1	-0,3	0,3	-0,6	-	-	-0,0
96		0,1	0,4	0,8	-1,1	-0,5	-0,6	-	-	-0,0
97		-0,1	0,2	0,6	-0,9	-0,3	-0,6	-	-	0,0
98		-0,1	0,3	0,4	-0,8	-0,3	-0,5	-	-	-0,0
99		-0,0	-0,1	0,4	-0,3	-0,2	-0,1	-	-	0,0
00		-0,0	-0,5	0,5	-0,0	-0,0	-	-	-	-
01		-0,0	-0,8	0,6	0,2	0,2	-	-	-	-
02		-0,0	-0,8	0,9	-0,1	-0,1	-	-	-	-
03		-0,0	-1,0	0,8	0,2	0,2	-	-	-	-
04		-0,0	-1,0	1,0	0,0	0,0	-	-	-	-
05		-0,0	-1,1	1,0	0,1	0,1	-	-	-	-
06		-0,0	-1,3	1,2	0,1	0,1	-	-	-	-
07		-0,1	-1,3	1,3	-0,1	-0,1	-	-	-0,0	0,0
08		-	-0,8	0,7	0,1	0,1	-	-	-	-
09	P	-	-0,8	0,7	0,1	0,1	-	-	-	-0,0

Véanse notas al final del capítulo.

12. ADMINISTRACIONES DE SEGURIDAD SOCIAL
A) Protocolo de Déficit Excesivo

12.15 Adquisición neta de activos financieros

Millones de euros

		Total	Efectivo y depósitos				Valores distintos de acciones				Préstamos	Acciones y participaciones			Otras cuentas pendientes de cobro
			Total	Depósitos en el Banco de España	Resto depósitos transferibles	Otros depósitos	Total	A corto plazo	A largo plazo	Derivados financieros		Total	Acciones	Otras participaciones	
		11+14 1=2+6+10+	2=3+4+5	3	4	5	6=7+8+9	7	8	9	10	11=12+13	12	13	14
95		590	-380	-367	295	-308	-10	-1	-9	-	-1	-	-	-	981
96		3 651	380	104	65	211	229	27	202	-	-1	-	-	-	3 044
97		2 828	721	245	146	330	-29	4	-33	-	-4	-	-	-	2 141
98		2 098	1 709	329	613	766	250	-31	280	-	-3	-	-	-	143
99		2 080	2 154	2 813	-980	320	205	20	184	-	-2	-	-	-	-277
00		2 864	2 350	2 326	-66	90	713	58	656	-	0	-	-	-	-199
01		3 996	3 745	3 123	128	494	781	75	706	-	-0	-	-	-	-530
02		6 391	2 276	1 773	436	67	4 704	189	4 515	-	0	-	-	-	-590
03		6 117	1 821	1 246	392	182	4 086	-298	4 384	-	1	-	-	-	210
04		8 252	-1 481	-1 976	491	4	9 353	1 019	8 334	-	-1	-	-	-	381
05		8 957	-293	-1 020	642	85	7 923	508	7 415	-	-1	-	-	-	1 328
06		11 918	1 855	1 117	447	291	9 541	-1 372	10 912	-	-1	-	-	-	524
07		14 066	4 714	2 680	1 253	782	9 743	527	9 216	-	1	-	-	-	-392
08		7 503	-4 728	-3 375	-781	-572	11 931	510	11 421	-	1	-	-	-	299
09	P	7 434	6 219	6 042	331	-153	23	-37	61	-	2	248	-	248	941
08 *IV*		-1 226	-3 829	-2 815	-321	-693	1 120	384	735	-	1	-	-	-	1 483
09 *I*	P	3 952	8 402	8 524	-269	148	-5 043	-79	-4 964	-	-	-	-	-	593
II	P	4 100	873	383	392	98	4 376	-495	4 871	-	-	11	-	11	-1 160
III	P	-806	-2 074	-1 160	-418	-497	1 226	886	339	-	-	74	-	74	-31
IV	P	188	-982	-1 705	625	98	-535	-350	-185	-	2	163	-	163	1 539
10 *I*	P	3 754	1 051	283	456	312	2 294	299	1 995	-	-	-7	-	-7	416
II	P	2 669	339	1 233	-754	-140	2 043	1 154	888	-	-	7	-	7	281
III	A	-3 353	-10 217	-10 310	108	-15	2 899	1 966	934	-	-	324	-	324	3 641

12. ADMINISTRACIONES DE SEGURIDAD SOCIAL
A) Protocolo de Déficit Excesivo.

12.16 Deuda por instrumentos

Millones de euros

		Total		Efectivo y depósitos	Valores distintos de acciones			Préstamos			Pasivos en poder de otras Administraciones Públicas (a)
			Porcentajes del PIB		Total	A corto plazo	A largo plazo	Total	A corto plazo	A largo plazo	
		1=3+4+7	2	3	4=5+6	5	6	7=8+9	8	9	10
95		2 532	0,6	-	-	-	-	2 532	-	2 532	8 117
96		2 993	0,6	-	-	-	-	2 993	-	2 993	10 787
97		2 522	0,5	-	-	-	-	2 522	-	2 522	13 826
98		1 840	0,3	-	-	-	-	1 840	-	1 840	16 683
99		1 790	0,3	-	-	-	-	1 790	-	1 790	17 169
00		1 663	0,3	-	-	-	-	1 663	-	1 663	17 169
01		1 536	0,2	-	-	-	-	1 536	-	1 536	17 169
02		1 409	0,2	-	-	-	-	1 409	-	1 409	17 169
03		1 282	0,2	-	-	-	-	1 282	-	1 282	17 169
04		1 154	0,1	-	-	-	-	1 154	-	1 154	17 169
05		1 077	0,1	-	-	-	-	1 077	-	1 077	17 169
06		1 000	0,1	-	-	-	-	1 000	-	1 000	17 169
07		-	-	-	-	-	-	-	-	-	17 169
08 *I*		-	-	-	-	-	-	-	-	-	17 169
II		-	-	-	-	-	-	-	-	-	17 169
III		-	-	-	-	-	-	-	-	-	17 169
IV		-	-	-	-	-	-	-	-	-	17 169
09 *I*	P	-	-	-	-	-	-	-	-	-	17 169
II	P	-	-	-	-	-	-	-	-	-	17 169
III	P	-	-	-	-	-	-	-	-	-	17 169
IV	P	-	-	-	-	-	-	-	-	-	17 169
10 *I*	P	-	-	-	-	-	-	-	-	-	17 169
II	P	-	-	-	-	-	-	-	-	-	17 169
III	P	-	-	-	-	-	-	-	-	-	17 169
IV	A	-	-	-	-	-	-	-	-	-	17 169

Véanse notas al final del capítulo.

NOTAS A LOS CUADROS DEL CAPÍTULO 12. ADMINISTRACIÓN CENTRAL Y ADMINISTRACIONES DE SEGURIDAD SOCIAL

Cuadro 12.1

a. Un signo positivo (negativo) implica que la Administración central ha obtenido beneficios (pérdidas) por este concepto.

b. Incluye las diferencias entre el valor de mercado y el valor nominal de los pasivos y otros ajustes como consecuencia de reclasificiaciones de unidades institucionales y otras revisiones de la información

Cuadro 12.2

Véanse notas al cuadro 12.1.

Cuadro 12.3

a. Variaciones anuales de la columna 1 del cuadro 12.6.

b. Columna 3 del cuadro 12.1, cambiada de signo.

c. Un signo positivo significa que el concepto correspondiente contribuye a incrementar la deuda; un signo negativo, que contribuye a disminuirla.

d. Columna detallada en el cuadro 12.5.

e. Incluye efectos como los producidos por reclasificación de unidades institucionales o instrumentos financieros.

f. Incluye los ajustes por los intereses devengados menos los intereses pagados, por primas de emisión o de amortización, por la diferencia entre el nominal emitido y el efectivo captado en las emisiones a descuento y por perdidas o ganancias de capital realizadas en la amortización anticipada de pasivos.

Cuadro 12.4

Véanse notas al cuadro 12.3

Cuadro 12.6

a. El detalle de los valores distintos de acciones por instrumentos, y de las emisiones en euros y en monedas distintas del euro, se puede consultar en el capítulo 21, cuadros 12, 13 y 15. La diferencia entre la columna 4 de este cuadro, «Total valores distintos de acciones», y la columna 1 del cuadro 21.12, «Total valores distintos de acciones, excepto derivados financieros», se debe a que la deuda elaborada según la metodología del Protocolo de Déficit Excesivo (PDE) excluye los valores en cartera de otras Administraciones Públicas y tiene en cuenta las operaciones *swaps* de divisa.

b. Que ya aparecen deducidos de las columnas 3 a 9.

c. Las unidades que se recogen aquí como Empresas Públicas son los principales organismos no administrativos, entes y empresas no clasificadas como Administración Central. Para facilitar la comparación con la deuda de las Administraciones Públicas que figura en este cuadro (que es la deuda pública en sentido estricto), la deuda de las Empresas Públicas que figura en este cuadro se ha calculado siguiendo la metodología del PDE. La deuda de las Empresas Públicas no está incluida en el ámbito del PDE y, por tanto, a diferencia de la deuda de las Administraciones Públicas (deuda pública), no se incluye en las Notificaciones que se remiten a la Comisión Europea.

Cuadro 12.7

a. Que ya aparecen deducidos de las columnas 3 a 9.

Cuadro 12.9

a. Las unidades que se recogen aquí como Empresas Públicas son los principales organismos no administrativos, entes y empresas no clasificadas como Administración Central. Para facilitar la comparación con la deuda de la Administración Central que figura en este capítulo, la deuda de las Empresas Públicas que figura en este cuadro se ha calculado siguiendo la metodología del PDE. La deuda de las Empresas Públicas no está incluida en el ámbito del PDE y, por tanto, a diferencia de la deuda de las Administraciones Públicas (deuda pública), no se incluye en las Notificaciones que se remiten a la Comisión Europea.

b. Como consecuencia de las reasignaciones patrimoniales producidas en virtud del RDL 7/2004 de 27 de Septiembre, entre noviembre y diciembre del año 2004, 5458 millones de euros que formaban parte de la deuda de RENFE fueron asumidos por el Estado.

c. La ley 39/2003 del sector ferroviario de 17 de noviembre reordena el sector ferroviario estatal encomendando la administración de las infraestructuras ferroviarias al ADIF (antes encomendadas a RENFE y al GIF). Asimismo se crea RENFE-Operadora, como empresa prestadora del servicio de transporte ferroviario, que asume los medios y activos que RENFE tenía afectos a la prestación de servicios ferroviarios.

Cuadro 12.10

a. Con motivo de la reforma de la Política Agraria Común (PAC) en 2004 (Reglamento (CE) 1782/2003 y desarrollos posteriores), y en virtud del Reglamento (CE) 1290/2005, se crean dos nuevos fondos europeos agrícolas, el Fondo Agrícola de Garantía (FEAGA) y el Fondo Europeo Agrícola de Desarrollo Rural (FEADER), que vienen a sustituir al anterior Fondo Europeo de Orientación y Garantía Agrícola (FEOGA) en sus dos vertientes: Garantía y Orientación.

b. Al mismo tiempo en virtud del Reglamento (CE) 1198/2006, el Instrumento Financiero de Orientación Pesquera (IFOP) ha sido sustituido por el Fondo Europeo de Pesca (FEP).

Nota: Otros detalles de las Relaciones España-UE pueden encontrarse en los cuadros III.32 a III.38 de las Cuentas Financieras de la Economía Española que se difunden en www.bde.es.

Cuadro 12.11

a. Incluye las diferencias entre el valor de mercado y el valor nominal de los pasivos y otros ajustes como consecuencia de reclasificiaciones de unidades institucionales y otras revisiones de la información.

Cuadro 12.12

Véanse notas al cuadro 12.11.

Cuadro 12.13

a. Variaciones anuales de la columna 1 del cuadro 12.16.

b. Columna 3 del cuadro 12.11, cambiada de signo.

c. Un signo positivo significa que el concepto correspondiente contribuye a incrementar la deuda; un signo negativo, que contribuye a disminuirla.

d. Columna detallada en el cuadro 12.15.

e. Incluye efectos como los producidos por reclasificación de unidades institucionales o instrumentos financieros.

f. Incluye los ajustes por los intereses devengados menos los intereses pagados, por primas de emisión o de amortización, por la diferencia entre el nominal emitido y el efectivo captado en las emisiones a descuento y por perdidas o ganancias de capital realizadas en la amortización anticipada de pasivos.»

Cuadro 12.14

Véanse notas al cuadro 12.13

Cuadro 12.16

a. Que ya aparecen deducidos de las columnas 3 a 9.

13 COMUNIDADES AUTÓNOMAS
REGIONAL (AUTONOMOUS) GOVERNMENTS

NOTA INTRODUCTORIA A LOS CUADROS DEL CAPÍTULO 13 Y OTRAS ESTADÍSTICAS SOBRE COMUNIDADES AUTÓNOMAS

1 El Banco de España tiene encomendada por el Plan Estadístico Nacional, entre otras, la elaboración de las estadísticas de deuda pública según el Protocolo sobre el Déficit Excesivo (PDE) y las Cuentas Financieras de las Administraciones Públicas, en tanto que parte de las *Cuentas Financieras de la Economía Española,* ambas de periodicidad trimestral. La deuda PDE de las Comunidades Autónomas se presenta en los cuadros 13.6 a 13.10 de este capítulo; entre estos cuadros figura la conciliación entre deuda, operaciones financieras y capacidad (+) o necesidad (–) de financiación.

2 Por otro lado, las Cuentas Financieras de este subsector de las Administraciones Públicas se incluyen en la publicación *Cuentas Financieras de la Economía Española,* que se difunde también en el sitio web del Banco de España (http://www.bde.es/webbde/es//estadis/ccff/ccff.html). A esta información se puede acceder desde los siguientes enlaces:

Detalles por instrumentos de las cuentas no consolidadas. Balance financiero:
http://www.bde.es/webbde/es/estadis/ccff/0217a.pdf.

Detalles por instrumentos de las cuentas no consolidadas. Cuenta de operaciones financieras:
http://www.bde.es/webbde/es/estadis/ccff/0217b.pdf.

3 Las Cuentas no Financieras de la Administración Central y de las Administraciones de Seguridad Social se elaboran, fundamentalmente, por la Intervención General de la Administración del Estado (IGAE), y también por el INE, y se difunden en www.pap.meh.es y en www.ine.es. Por otra parte, el Banco de España incluye, en su publicación *Cuentas Financieras de la Economía Española,* una amplia síntesis de esta información, a la que se puede acceder desde los siguientes enlaces:

Cuentas de operaciones no financieras: http://www.bde.es/webbde/es/estadis/ccff/0118.pdf.

13. COMUNIDADES AUTÓNOMAS.
A) Protocolo de Déficit Excesivo

13.1 Capacidad (+) o necesidad (-) de financiación y pasivos en circulación. Valores absolutos

Capacidad (+) o necesidad (-) de financiación: INE e IGAE. PIBpm: INE.

Millones de euros

		Capacidad (+) o Necesidad (-) de financiación			Pasivos en circulación y deuda						Pro memoria:
		Según la Contabilidad Nacional de España (CNE)	Ajuste por Swaps de intereses (a)	Según el Protocolo de Déficit Excesivo	Según las Cuentas Finacieras de la Economía Española	Ajustes por pasivos no incluidos y por valoración				Deuda según el Protocolo de Déficit Excesivo	PIB pm
						Total	Pasivos de Administraciones Públicas en poder de otras Administraciones Públicas	Otras cuentas pendientes de pago	Ajustes de valoración y otros (b)		
		1	2	3=1+2	4=5+9	5=6 a 8	6	7	8	9	10
95		-2 842	-	-2 842	32 095	5 267	-	4 953	314	26 829	447 205
96		-3 061	-	-3 061	36 503	5 721	-	4 292	1 429	30 782	473 855
97		-1 596	-	-1 596	38 953	4 658	-	3 213	1 444	34 295	503 921
98		-2 102	-	-2 102	42 485	6 385	-	4 300	2 085	36 100	539 493
99		-1 026	-	-1 026	44 875	7 310	-	5 413	1 897	37 565	579 942
00		-3 211	10	-3 201	48 037	8 563	-	7 052	1 511	39 474	630 263
01		-4 346	25	-4 321	51 094	7 388	-	6 318	1 070	43 706	680 678
02		-3 570	35	-3 535	57 038	10 579	-	8 873	1 705	46 460	729 206
03		-3 829	59	-3 770	61 615	12 620	-	10 951	1 670	48 995	782 929
04		-624	38	-586	65 858	13 863	-	11 942	1 922	51 994	841 042
05		-2 604	-27	-2 631	74 635	17 786	-	15 964	1 822	56 849	908 792
06		-361	-21	-382	80 120	22 158	-	21 081	1 077	57 961	984 284
07		-2 343	-3	-2 346	85 471	25 644	-	24 757	887	59 827	1 053 537
08		-17 588	9	-17 579	99 495	29 690	-	28 615	1 075	69 806	1 088 124
09	P	-20 903	-104	-21 007	118 833	31 168	-	29 965	1 203	87 665	1 053 914
08 *IV*		...	...	...	99 495	29 690	-	28 615	1 075	69 806	1 088 124
09 *I*	P	...	...	...	100 647	25 683	-	24 892	791	74 964	1 081 295
II	P	...	...	...	108 824	25 271	-	24 366	905	83 554	1 070 227
III	P	...	...	...	110 205	25 046	-	24 037	1 009	85 159	1 060 098
IV	P	...	...	...	118 833	31 168	-	29 965	1 203	87 665	1 053 914
10 *I*	P	...	...	...	123 466	27 425	-	26 407	1 018	96 042	1 051 552
II	P	...	...	...	131 745	26 166	-	25 630	536	105 579	1 054 156
III	A	...	...	...	134 396	26 076	-	25 429	647	108 320	1 057 244

Véanse notas al final del capítulo.

13. COMUNIDADES AUTÓNOMAS.
A) Protocolo de Déficit Excesivo

13.2 Capacidad (+) o necesidad (-) de financiación y pasivos en circulación. Porcentajes del PIB pm

Capacidad (+) o necesidad (-) de financiación: INE e IGAE. PIBpm: INE.

Porcentajes

		Capacidad (+) o Necesidad (-) de financiación			Pasivos en circulación y deuda						Pro memoria:
		Según la Contabilidad Nacional de España (CNE)	Ajuste por Swaps de intereses (a)	Según el Protocolo de Déficit Excesivo	Según las Cuentas Finacieras de la Economía Española	Ajustes por pasivos no incluidos y por valoración				Deuda según el Protocolo de Déficit Excesivo	PIB pm
						Total	Pasivos de Administraciones Públicas en poder de otras Administraciones Públicas	Otras cuentas pendientes de pago	Ajustes de valoración y otros (b)		
		1	2	3=1+2	4=5+9	5=6 a 8	6	7	8	9	10
95		-0,6	-	-0,6	7,2	1,2	-	1,1	0,1	6,0	447 205
96		-0,6	-	-0,6	7,7	1,2	-	0,9	0,3	6,5	473 855
97		-0,3	-	-0,3	7,7	0,9	-	0,6	0,3	6,8	503 921
98		-0,4	-	-0,4	7,9	1,2	-	0,8	0,4	6,7	539 493
99		-0,2	-	-0,2	7,7	1,3	-	0,9	0,3	6,5	579 942
00		-0,5	0,0	-0,5	7,6	1,4	-	1,1	0,2	6,3	630 263
01		-0,6	0,0	-0,6	7,5	1,1	-	0,9	0,2	6,4	680 678
02		-0,5	0,0	-0,5	7,8	1,5	-	1,2	0,2	6,4	729 206
03		-0,5	0,0	-0,5	7,9	1,6	-	1,4	0,2	6,3	782 929
04		-0,1	0,0	-0,1	7,8	1,6	-	1,4	0,2	6,2	841 042
05		-0,3	-0,0	-0,3	8,2	2,0	-	1,8	0,2	6,3	908 792
06		-0,0	-0,0	-0,0	8,1	2,3	-	2,1	0,1	5,9	984 284
07		-0,2	-0,0	-0,2	8,1	2,4	-	2,3	0,1	5,7	1 053 537
08		-1,6	0,0	-1,6	9,1	2,7	-	2,6	0,1	6,4	1 088 124
09	P	-2,0	-0,0	-2,0	11,3	3,0	-	2,8	0,1	8,3	1 053 914
08 *IV*		...	...	...	9,1	2,7	-	2,6	0,1	6,4	1 088 124
09 *I*	P	...	...	...	9,3	2,4	-	2,3	0,1	6,9	1 081 295
II	P	...	...	...	10,2	2,4	-	2,3	0,1	7,8	1 070 227
III	P	...	...	...	10,4	2,4	-	2,3	0,1	8,0	1 060 098
IV	P	...	...	...	11,3	3,0	-	2,8	0,1	8,3	1 053 914
10 *I*	P	...	...	...	11,7	2,6	-	2,5	0,1	9,1	1 051 552
II	P	...	...	...	12,5	2,5	-	2,4	0,1	10,0	1 054 156
III	A	...	...	...	12,7	2,5	-	2,4	0,1	10,2	1 057 244

Véanse notas al final del capítulo.

13. COMUNIDADES AUTÓNOMAS.
A)Protocolo de Déficit Excesivo

13.3 Conciliación entre la necesidad de financiación y la variación de la deuda elaborada según la metodología del Protocolo de Déficit Excesivo. Valores absolutos

INE, IGAE y Banco de España — *Millones de euros*

		Variación de la deuda según el PDE (a)	Necesidad(+) o Capac.(-) de financiación según el PDE (b)	Adquisiciones netas de activos financieros (c) (d)	Ajustes (c)					
					Total	Otras cuentas pendientes de pago	Operaciones financieras entre Administraciones Públicas	Por variaciones en el tipo de cambio	Otros cambios en volumen de la deuda (e)	Otros ajustes (f)
		1=2+3+4	2	3	4=5 a 9	5	6	7	8	9
95		4 977	2 842	467	1 668	1 171	-	-213	920	-210
96		3 954	3 061	61	832	717	-	265	-	-150
97		3 513	1 596	990	927	911	-	119	-	-102
98		1 805	2 102	689	-986	-1 211	-	460	-	-235
99		1 465	1 026	1 456	-1 017	-983	-	169	-	-203
00		1 909	3 201	438	-1 730	-1 639	-	58	-	-149
01		4 232	4 321	-636	547	734	-	34	-	-221
02		2 753	3 535	2 217	-2 999	-2 556	-	-167	-	-276
03		2 535	3 770	1 250	-2 485	-2 077	-	-145	-	-263
04		3 000	586	3 718	-1 305	-991	-	-37	-	-276
05		4 855	2 631	6 430	-4 207	-4 022	-	70	-	-255
06		1 112	382	6 160	-5 430	-5 117	-	-68	-	-245
07		1 865	2 346	3 501	-3 982	-3 676	-	-105	-	-201
08		9 979	17 579	-4 067	-3 533	-3 222	-	55	-	-365
09	P	17 859	21 007	-1 312	-1 835	-1 264	-	23	-	-595

Véanse notas al final del capítulo.

13. COMUNIDADES AUTÓNOMAS.
A) Protocolo de Déficit Excesivo

13.4 Conciliación entre la necesidad de financiación y la variación de la deuda elaborada según la metodología del Protocolo de Déficit Excesivo. Porcentajes del PIB pm

INE, IGAE y Banco de España — *Porcentajes*

		Variación de la deuda elaborada según la metodología del PDE (a)	Necesidad(+) o Capac.(-) de financiación según la metodología del PDE (b)	Adquisiciones netas de activos financieros (c) (d)	Ajustes (c)					
					Total	Otras cuentas pendientes de pago	Operaciones financieras entre Administraciones Públicas	Por variaciones en el tipo de cambio	Otros cambios en volumen de la deuda (e)	Otros ajustes (f)
		1=2+3+4	2	3	4=5 a 9	5	6	7	8	9
95		1,1	0,6	0,1	0,4	0,3	-	-0,0	0,2	-0,0
96		0,8	0,6	0,0	0,2	0,2	-	0,1	-	-0,0
97		0,7	0,3	0,2	0,2	0,2	-	0,0	-	-0,0
98		0,3	0,4	0,1	-0,2	-0,2	-	0,1	-	-0,0
99		0,3	0,2	0,3	-0,2	-0,2	-	0,0	-	-0,0
00		0,3	0,5	0,1	-0,3	-0,3	-	0,0	-	-0,0
01		0,6	0,6	-0,1	0,1	0,1	-	0,0	-	-0,0
02		0,4	0,5	0,3	-0,4	-0,4	-	-0,0	-	-0,0
03		0,3	0,5	0,2	-0,3	-0,3	-	-0,0	-	-0,0
04		0,4	0,1	0,4	-0,2	-0,1	-	-0,0	-	-0,0
05		0,5	0,3	0,7	-0,5	-0,4	-	0,0	-	-0,0
06		0,1	0,0	0,6	-0,6	-0,5	-	-0,0	-	-0,0
07		0,2	0,2	0,3	-0,4	-0,3	-	-0,0	-	-0,0
08		0,9	1,6	-0,4	-0,3	-0,3	-	0,0	-	-0,0
09	P	1,7	2,0	-0,1	-0,2	-0,1	-	0,0	-	-0,1

Véanse notas al final del capítulo.

Millones de euros

		Total	Efectivo y depósitos				Valores distintos de acciones				Prés-tamos	Acciones y participaciones			Otras cuentas pendien-tes de cobro
			Total	Depósitos en el Banco de España	Resto depósi-tos transfe-ribles	Otros depó-sitos	Total	A corto plazo	A largo plazo	Deriva-dos finan-cieros		Total	Acciones	Otras partici-paciones	
		11+14 1=2+6+10+	2=3+4+5	3	4	5	6=7+8+9	7	8	9	10	11=12+13	12	13	14
95		467	235	-9	98	146	-	-	-	-	-9	137	21	116	104
96		61	126	50	140	-64	-	-	-	-	40	248	60	188	-353
97		990	752	-2	741	13	-	-	-	-	12	174	141	33	52
98		689	233	-21	-29	283	-	-	-	-	15	297	81	216	144
99		1 456	1 312	90	1 209	12	-	-	-	-	17	363	121	242	-235
00		438	753	-22	761	14	-10	-	-	-10	-11	-104	-176	72	-190
01		-636	-958	-64	-838	-56	-25	-	-	-25	2	187	65	122	158
02		2 217	2 013	5	1 831	177	-35	-	-	-35	-2	182	-2	185	59
03		1 250	-49	-1	-59	11	-59	-	-	-59	0	519	240	279	840
04		3 718	3 853	3	3 201	649	-38	-	-	-38	14	437	84	353	-548
05		6 430	5 275	45	5 074	156	27	-	-	27	9	594	249	345	525
06		6 160	4 761	32	4 094	635	21	-	-	21	3	314	209	105	1 061
07		3 501	3 475	488	1 628	1 359	3	-	-	3	8	129	-9	138	-114
08		-4 067	-4 903	1 227	-4 784	-1 346	-9	-	-	-9	3	336	328	8	506
09	P	-1 312	-2 753	-921	-1 026	-806	104	-	-	104	1 150	188	180	8	-2
08 *IV*		-1 165	-2 037	1 036	-1 609	-1 463	-3	-	-	-3	-6	90	88	2	790
09 *I*	P	-6 140	-5 259	-1 293	-4 412	446	-1	-	-	-1	111	44	42	2	-1 036
II	P	-1 620	-2 008	93	-1 194	-906	-1	-	-	-1	287	56	54	2	45
III	P	4 858	4 546	-1	4 062	486	-2	-	-	-2	214	49	47	2	51
IV	P	1 590	-32	281	518	-832	108	-	-	108	538	39	37	2	938
10 *I*	P	-1 551	-761	99	-1 436	577	-2	-	-	-2	1	49	47	2	-838
II	P	-2 331	-2 267	-902	-1 660	295	-1	-	-	-1	1	48	46	2	-112
III	A	585	-62	-3	-238	179	-1	-	-	-1	132	39	37	2	477

13. COMUNIDADES AUTÓNOMAS
A) Protocolo de Déficit Excesivo

13.6 Deuda. Resumen general

Datos referidos a Diciembre de 2010

Millones de euros

	Serie en cuadro y columna/ *Time series in table and column*	Total/ *Total*	Valores en Pta/Euros / *Securities denominated in Pta/euro*		Valores en monedas distintas Pta/Euro / *Bonds denominated in other currencies*	Préstamos y créditos no comerciales/*Non-commercial loans*								
						Total/ *Total*	Entidades de credito /*Credit institutions*						Resto del mundo/ *Rest of the world*	
							Total/ *Total*	Del Cual:/ *Of which*		Bancos/ *Banks*	Cajas de Ahorros / *Savings banks*	ICO y otras/ *ICO and others*		
			Valores a corto plazo/ *Short term securities*	Obligaciones y deuda no negociable/ *Bonds and non-marketable debt*				A corto plazo/ *Short-term*	A medio y largo plazo/ *Medium and long-term*					
	1	2=3+4+5+6	3	4	5	6=7+13	7=10 a 12	8	9	*10*	11	12	13	
TOTAL	**13.9/1**	**115 455**	**1 042**	**50 856**	**2 904**	**60 653**	**36 564**	**5 997**	**30 566**	**22 127**	**11 899**	**2 538**	**24 090**	**TOTAL**
1. Andalucía	13.9/2	12 176	77	6 253	530	5 316	3 803	655	3 148	2 298	1 383	122	1 513	1. Andalusia
2. Aragón	13.9/3	2 901	-	960	-	1 941	1 080	3	1 077	828	251	1	861	2. Aragon
3. Asturias	13.9/4	1 634	-	-	-	1 634	1 120	12	1 108	869	220	31	514	3. Asturias
4. Baleares	13.9/5	4 064	-	1 385	-	2 679	2 288	390	1 898	1 386	745	158	390	4. Balearic islands
5. Canarias	13.9/6	3 298	-	1 601	-	1 698	1 544	49	1 496	1 113	324	107	154	5. Canary islands
6. Cantabria	13.9/7	911	-	-	-	911	801	42	759	475	243	83	111	6. Cantabria
7. Castilla - La Mancha	13.9/8	5 819	-	1 410	388	4 021	3 049	1 259	1 790	1 941	833	275	972	7. Castile - La Mancha
8. Castilla y León	13.9/9	4 294	-	1 163	-	3 131	1 904	244	1 660	1 508	365	31	1 227	8. Castile and Leon
9. Cataluña	13.9/10	31 886	191	17 213	883	13 599	7 119	886	6 233	2 882	3 011	1 226	6 480	9. Catalonia
10. Extremadura	13.9/11	1 747	-	-	-	1 747	1 355	273	1 081	726	576	53	392	10. Extremadura
11. Galicia	13.9/12	6 162	-	3 107	-	3 054	1 880	44	1 835	1 313	557	10	1 175	11. Galicia
12. La Rioja	13.9/13	726	-	-	-	726	588	181	406	449	101	37	138	12. La Rioja
13. Madrid	13.9/14	13 492	-	5 818	778	6 896	3 097	387	2 711	1 821	1 267	9	3 799	13. Madrid
14. Murcia	13.9/15	2 107	-	651	-	1 456	747	90	657	515	134	98	709	14. Murcia
15. Comunidad Foral de Navarra	13.9/16	1 725	-	984	-	740	440	2	439	335	96	10	300	15. Navarre
16. Comunidad Autónoma País Vasco	13.9/17	4 916	-	2 440	-	2 476	1 436	10	1 426	676	705	55	1 039	16. Basque Country
17. Comunidad Valenciana	13.9/18	17 600	774	7 871	325	8 628	4 312	1 470	2 841	2 990	1 089	232	4 317	17. Valencia
PRO MEMORIA: **EMPRESAS PUBLICAS**	**-**	**17 284**	**-**	**1 878**	**-**	**15 406**	**9 534**	**1 016**	**8 518**	**4 994**	**3 313**	**1 227**	**5 872**	**MEMORANDUM ITEM:** **PUBLIC ENTERPRISES**

December 2010 data

13.6 Debt. General summary

EUR millions

13. REGIONAL (AUTONOMOUS) GOVERNMENTS
A) Excessive deficit procedure

Véanse notas al final del capítulo/*See notes at the end of the chapter.*

13. COMUNIDADES AUTÓNOMAS
A) Protocolo de Déficit Excesivo

13.7 Deuda por instrumentos

Millones de euros

		Total		Por instrumentos						Pro memoria: Empresas Públicas (b)	
				Valores distintos de acciones(a)			Préstamos				
			Porcentajes del PIB pm	Total	A corto	A largo	Total	A corto	A largo	Valores absolutos	Porcentajes del PIB pm
		1=3+6	2	3=4+5	4	5	6=7+8	7	8	9	10
95		26 829	6,0	10 644	949	9 695	16 184	5 189	10 995	1 698	0,4
96		30 782	6,5	12 725	951	11 774	18 057	5 570	12 487	1 790	0,4
97		34 295	6,8	15 040	1 032	14 008	19 255	4 979	14 275	2 028	0,4
98		36 100	6,7	16 270	1 092	15 178	19 830	3 973	15 857	2 296	0,4
99		37 565	6,5	18 380	1 193	17 186	19 185	3 703	15 482	3 394	0,6
00		39 474	6,3	19 890	1 067	18 823	19 584	4 035	15 549	2 832	0,4
01		43 706	6,4	20 614	1 343	19 271	23 092	4 530	18 562	3 443	0,5
02		46 460	6,4	23 449	1 371	22 078	23 011	3 300	19 711	4 568	0,6
03		48 995	6,3	25 130	1 175	23 955	23 865	3 799	20 066	6 217	0,8
04		51 994	6,2	26 645	1 390	25 255	25 349	3 346	22 004	6 620	0,8
05		56 849	6,3	29 510	1 697	27 813	27 339	2 166	25 172	7 280	0,8
06		57 961	5,9	31 273	1 514	29 759	26 689	2 439	24 249	8 793	0,9
07		59 827	5,7	31 394	1 752	29 642	28 433	2 677	25 756	10 407	1,0
08 *I*		61 152	5,7	31 461	1 963	29 497	29 692	3 841	25 851	10 762	1,0
II		63 843	5,9	32 298	2 044	30 254	31 545	3 850	27 695	11 251	1,0
III		63 239	5,8	32 345	1 802	30 543	30 893	3 254	27 640	11 732	1,1
IV		69 806	6,4	32 831	2 245	30 586	36 975	4 556	32 419	12 550	1,2
09 *I*	P	74 964	6,9	35 722	2 521	33 202	39 241	5 833	33 409	12 993	1,2
II	P	83 554	7,8	39 355	2 495	36 860	44 199	8 401	35 798	13 959	1,3
III	P	85 159	8,0	40 154	2 001	38 153	45 005	6 923	38 083	14 706	1,4
IV	P	87 665	8,3	41 352	2 091	39 261	46 313	6 483	39 830	15 203	1,4
10 *I*	P	96 042	9,1	46 960	2 572	44 387	49 082	7 867	41 215	15 933	1,5
II	P	105 579	10,0	49 484	1 665	47 819	56 095	7 871	48 225	16 400	1,6
III	P	108 320	10,2	49 524	2 199	47 325	58 796	7 269	51 527	16 733	1,6
IV	A	115 455	10,9	54 802	1 216	53 585	60 653	5 997	54 656	17 056	1,6

Véanse notas al final del capítulo.

13. COMUNIDADES AUTÓNOMAS
A) Protocolo de Déficit Excesivo

13.8 Deuda por agrupaciones institucionales

Millones de euros

		Valores absolutos					Porcentajes del PIB pm					Pro memoria: PIB pm
		Total	Administración general (a)	Otras unidades que se clasifican en el subsector CCAA del sector AAPP			Total	Adminstración general (a)	Otras unidades que se clasifican en el subsector CCAA del sector AAPP			
				Organismos autónomos administrativos y similares	Universidades	Empresas			Organismos autónomos administrativos y similares	Universidades	Empresas	
		1=2 a 5	2	3	4	5	6=7 a 10	7	8	9	10	11
95		26 829	24 705	885	348	890	6,0	5,5	0,2	0,1	0,2	447 205
96		30 782	28 035	1 308	519	920	6,5	5,9	0,3	0,1	0,2	473 855
97		34 295	30 641	1 629	743	1 282	6,8	6,1	0,3	0,1	0,3	503 921
98		36 100	31 322	2 001	917	1 860	6,7	5,8	0,4	0,2	0,3	539 493
99		37 565	32 051	1 968	1 097	2 449	6,5	5,5	0,3	0,2	0,4	579 942
00		39 474	33 673	2 239	1 283	2 279	6,3	5,3	0,4	0,2	0,4	630 263
01		43 706	35 255	4 045	1 595	2 811	6,4	5,2	0,6	0,2	0,4	680 678
02		46 460	37 113	5 170	1 746	2 431	6,4	5,1	0,7	0,2	0,3	729 206
03		48 995	38 202	5 887	2 208	2 698	6,3	4,9	0,8	0,3	0,3	782 929
04		51 994	40 885	6 371	1 527	3 212	6,2	4,9	0,8	0,2	0,4	841 042
05		56 849	43 443	8 642	1 454	3 310	6,3	4,8	1,0	0,2	0,4	908 792
06		57 961	44 091	9 032	1 396	3 442	5,9	4,5	0,9	0,1	0,3	984 284
07		59 827	46 107	8 778	1 304	3 638	5,7	4,4	0,8	0,1	0,3	1 053 537
08 *I*		61 152	46 848	9 118	1 266	3 920	5,7	4,4	0,9	0,1	0,4	1 065 307
II		63 843	49 243	9 434	1 252	3 915	5,9	4,6	0,9	0,1	0,4	1 076 956
III		63 239	48 709	9 441	1 244	3 845	5,8	4,5	0,9	0,1	0,4	1 086 007
IV		69 806	54 487	9 851	1 237	4 231	6,4	5,0	0,9	0,1	0,4	1 088 124
09 *I*	P	74 964	59 243	10 159	1 176	4 386	6,9	5,5	0,9	0,1	0,4	1 081 295
II	P	83 554	67 468	10 291	1 212	4 583	7,8	6,3	1,0	0,1	0,4	1 070 227
III	P	85 159	69 154	10 208	1 225	4 573	8,0	6,5	1,0	0,1	0,4	1 060 098
IV	P	87 665	71 415	10 215	1 047	4 988	8,3	6,8	1,0	0,1	0,5	1 053 914
10 *I*	P	96 042	79 708	10 310	1 041	4 983	9,1	7,6	1,0	0,1	0,5	1 051 552
II	P	105 579	88 731	10 680	1 100	5 068	10,0	8,4	1,0	0,1	0,5	1 054 156
III	P	108 320	91 518	10 649	1 019	5 134	10,2	8,7	1,0	0,1	0,5	1 057 244
IV	A	115 455	98 321	10 856	945	5 333	10,9	9,3	1,0	0,1	0,5	1 062 591

Véanse notas al final del capítulo.

13. COMUNIDADES AUTÓNOMAS
A) Protocolo de Déficit Excesivo

13.9 Deuda por Comunidades Autónomas. (a)
Valores absolutos

Millones de euros

		Total	Andalucía	Aragón	Asturias	Baleares	Canarias	Cantabria	Castilla-La Mancha	Castilla y León	Cataluña	Extremadura	Galicia	La Rioja	Madrid	Murcia	Comun. Foral Navarra	CA. País Vasco (b)	Comun. Valenciana
		1	2	3	4	5	6	7	8	9	10	11	12	13	14	15	16	17	18
95		26 829	4 552	654	411	351	737	225	420	808	6 992	464	2 140	133	2 806	545	789	2 051	2 750
96		30 782	5 460	733	432	336	1 020	163	471	883	8 058	525	2 380	121	3 325	551	777	2 343	3 204
97		34 295	6 216	863	469	398	904	178	505	1 019	9 250	522	2 564	117	3 764	555	752	2 514	3 707
98		36 100	6 382	874	529	435	971	177	581	1 056	9 745	564	2 739	124	4 099	568	687	2 383	4 185
99		37 565	6 419	906	550	449	882	221	561	1 075	9 925	617	2 982	133	4 330	599	667	2 244	5 005
00		39 474	6 977	940	605	509	905	248	603	1 086	10 177	613	3 072	141	4 218	609	648	2 119	6 004
01		43 706	7 217	938	653	516	1 001	289	605	1 270	10 757	711	3 118	164	6 855	685	646	1 627	6 654
02		46 460	7 203	1 086	825	654	929	293	784	1 356	10 830	782	3 157	166	8 614	684	643	1 352	7 101
03		48 995	7 460	1 110	880	858	1 133	372	807	1 436	10 918	782	3 186	184	9 059	685	644	1 498	7 983
04		51 994	7 427	1 134	802	950	1 178	377	1 057	1 451	12 259	783	3 265	193	8 976	748	646	1 387	9 361
05		56 849	7 354	1 153	803	1 589	1 430	411	1 351	1 789	13 792	783	3 397	187	10 099	691	646	1 138	10 237
06		57 961	7 314	1 163	729	1 635	1 563	398	1 543	1 798	14 043	784	3 535	184	10 073	686	647	929	10 936
07		59 827	7 177	1 165	744	1 798	1 562	434	1 829	1 894	14 863	785	3 712	276	10 103	648	645	642	11 550
08 *I*		61 152	6 938	1 087	738	2 044	1 289	454	1 973	1 752	16 556	782	3 584	402	10 017	673	644	583	11 636
II		63 843	6 931	1 189	735	2 338	1 269	407	2 270	1 720	17 808	778	3 584	458	10 613	676	643	462	11 962
III		63 239	6 991	1 115	728	2 370	1 262	484	2 328	1 728	17 528	774	3 563	379	9 945	737	643	464	12 198
IV		69 806	8 051	1 517	770	2 427	1 883	511	2 584	2 608	18 848	904	3 954	393	10 531	755	868	893	12 309
09 *I*	P	74 964	8 276	1 629	829	2 810	1 716	531	2 913	2 064	21 642	854	3 923	517	11 215	1 066	868	894	13 215
II	P	83 554	8 732	1 968	933	3 072	2 189	573	3 654	2 471	24 364	1 002	4 282	620	12 087	1 216	1 029	1 368	13 996
III	P	85 159	9 580	1 833	958	3 257	2 081	530	3 376	2 738	24 672	998	4 454	516	11 538	1 335	1 078	1 684	14 533
IV	P	87 665	9 828	1 890	1 080	3 273	2 352	662	4 288	3 227	23 326	1 086	4 843	507	11 991	1 340	1 108	2 519	14 345
10 *I*	P	96 042	10 788	2 234	1 077	3 546	3 483	595	4 367	3 141	25 801	1 085	5 304	627	12 126	1 687	1 492	3 317	15 371
II	P	105 579	11 472	2 612	1 309	3 822	3 395	682	5 032	3 450	29 537	1 341	5 604	689	13 007	1 827	1 542	3 925	16 334
III	P	108 320	11 384	2 625	1 407	4 024	3 392	892	5 526	3 660	30 304	1 457	5 869	739	12 997	2 016	1 541	4 105	16 380
IV	A	115 455	12 176	2 901	1 634	4 064	3 298	911	5 819	4 294	31 886	1 747	6 162	726	13 492	2 107	1 725	4 916	17 600

Véanse notas al final del capítulo.

13. COMUNIDADES AUTÓNOMAS
A) Protocolo de Déficit Excesivo

13.10 Deuda por Comunidades Autónomas. (a)
Ratio deuda/PIB (b)

Porcentajes

		Total	Andalucía	Aragón	Asturias	Baleares	Canarias	Cantabria	Castilla-La Mancha	Castilla y León	Cataluña	Extremadura	Galicia	La Rioja	Madrid	Murcia	Comun. Foral Navarra	C.A. Pais Vasco (c)	Comun. Valenciana
		1	2	3	4	5	6	7	8	9	10	11	12	13	14	15	16	17	18
95		6,0	7,6	4,5	3,8	3,4	4,3	4,0	2,7	3,0	8,3	6,0	8,5	3,9	3,7	5,3	10,4	7,3	6,5
96		6,5	8,6	4,7	3,8	3,1	5,7	2,8	2,8	3,1	8,9	6,4	9,0	3,4	4,2	5,1	9,6	7,9	7,2
97		6,8	9,2	5,3	4,0	3,3	4,7	2,9	2,8	3,4	9,7	6,0	9,2	3,0	4,4	4,7	8,7	7,9	7,7
98		6,7	8,9	5,1	4,2	3,3	4,6	2,6	3,0	3,4	9,7	6,1	9,3	3,0	4,4	4,5	7,5	6,9	8,1
99		6,5	8,3	5,0	4,2	3,1	3,8	3,0	2,8	3,2	9,2	6,1	9,4	3,0	4,3	4,4	6,8	6,0	9,0
00		6,3	8,3	4,8	4,4	3,2	3,6	3,2	2,8	3,1	8,5	5,8	9,4	2,9	3,8	4,0	5,9	5,3	9,8
01		6,4	8,0	4,5	4,4	3,0	3,6	3,4	2,6	3,4	8,4	6,3	8,9	3,2	5,7	4,1	5,5	3,8	10,0
02		6,4	7,4	4,8	5,2	3,5	3,1	3,2	3,2	3,4	7,9	6,5	8,5	3,1	6,7	3,8	5,2	3,0	10,0
03		6,3	7,0	4,6	5,2	4,4	3,5	3,8	3,0	3,4	7,4	6,0	8,0	3,1	6,5	3,5	4,8	3,1	10,5
04		6,2	6,4	4,4	4,5	4,5	3,4	3,6	3,7	3,2	7,8	5,6	7,6	3,1	6,0	3,5	4,5	2,7	11,4
05		6,3	5,9	4,1	4,1	7,0	3,9	3,6	4,4	3,7	8,1	5,1	7,3	2,8	6,3	3,0	4,2	2,0	11,6
06		5,9	5,4	3,8	3,4	6,7	4,0	3,2	4,7	3,4	7,6	4,8	7,0	2,5	5,8	2,7	3,9	1,5	11,4
07		5,7	5,0	3,5	3,2	6,9	3,7	3,3	5,2	3,4	7,5	4,5	6,9	3,6	5,4	2,4	3,6	1,0	11,3
08 *I*		5,7	4,8	3,3	3,2	7,6	3,0	3,3	5,5	3,1	8,3	4,4	6,5	5,1	5,3	2,5	3,5	0,9	11,3
II		5,9	4,7	3,5	3,1	8,6	3,0	2,9	6,3	3,0	8,9	4,4	6,4	5,8	5,5	2,4	3,5	0,7	11,4
III		5,8	4,7	3,3	3,1	8,7	2,9	3,5	6,4	3,0	8,7	4,3	6,3	4,7	5,2	2,6	3,5	0,7	11,6
IV		6,4	5,4	4,4	3,2	8,9	4,4	3,6	7,1	4,5	9,3	5,0	7,0	4,9	5,4	2,7	4,7	1,3	11,7
09 *I*	P	6,9	5,6	4,9	3,6	10,4	4,0	3,8	8,1	3,6	10,8	4,7	7,0	6,4	5,8	3,8	4,6	1,3	12,7
II	P	7,8	6,0	6,0	4,0	11,5	5,2	4,2	10,3	4,3	12,3	5,6	7,7	7,8	6,3	4,4	5,6	2,1	13,6
III	P	8,0	6,7	5,6	4,2	12,3	5,0	3,9	9,6	4,9	12,6	5,6	8,1	6,6	6,1	4,9	5,9	2,6	14,2
IV	P	8,3	6,9	5,8	4,8	12,4	5,7	4,9	12,2	5,8	11,9	6,2	8,9	6,5	6,3	5,0	6,1	3,8	14,1
10 *I*	P	9,1	7,6	6,9	4,7	13,5	8,4	4,4	12,5	5,6	13,2	6,2	9,7	8,0	6,4	6,3	8,2	5,1	15,2
II	P	10,0	8,0	8,0	5,8	14,5	8,2	5,1	14,4	6,2	15,1	7,6	10,2	8,8	6,9	6,8	8,4	6,0	16,1
III	P	10,2	7,9	8,1	6,2	15,2	8,2	6,6	15,7	6,5	15,5	8,2	10,7	9,4	6,9	7,4	8,4	6,2	16,1
IV	A	10,9	8,5	8,9	7,1	15,3	7,9	6,7	16,5	7,6	16,2	9,8	11,2	9,2	7,1	7,7	9,4	7,4	17,2

Véanse notas al final del capítulo.

13. EMPRESAS PUBLICAS DE COMUNIDADES AUTÓNOMAS (a)
B) Deuda de las empresas públicas (b)

13.11 Por Comunidades Autónomas propietarias. Valores absolutos

Millones de euros

		Total	Andalucía	Aragón	Asturias	Baleares	Canarias	Cantabria	Castilla-La Mancha	Castilla y León	Cataluña	Extremadura	Galicia	La Rioja	Madrid	Murcia	Comun. Foral Navarra	CA. País Vasco	Comun. Valenciana
		1	2	3	4	5	6	7	8	9	10	11	12	13	14	15	16	17	18
95		1 698	142	2	19	5	21	-	-	29	740	15	5	7	496	-	12	13	191
96		1 790	152	3	20	6	41	-	-	27	807	12	5	8	463	-	14	8	223
97		2 028	160	6	26	5	106	0	-	17	922	15	5	12	545	-	10	10	190
98		2 296	161	7	19	4	124	0	-	39	1 085	11	4	4	611	-	13	10	204
99		3 394	174	12	22	4	134	0	17	45	1 277	5	6	8	1 270	0	24	16	380
00		2 832	185	12	13	46	186	5	45	17	944	1	17	5	393	0	25	76	861
01		3 443	141	12	15	37	222	5	60	18	1 207	10	13	2	441	0	53	68	1 139
02		4 568	144	10	20	36	282	8	435	23	1 634	9	12	7	438	0	60	153	1 298
03		6 217	124	128	25	49	307	9	467	28	2 613	15	17	9	593	0	52	331	1 448
04		6 620	135	145	14	39	332	9	611	41	2 813	14	18	3	559	-	57	382	1 449
05		7 280	125	124	61	44	209	10	698	39	3 415	8	20	9	506	0	159	355	1 500
06		8 793	120	88	94	92	204	19	670	37	4 104	8	178	28	956	-	144	355	1 696
07		10 407	166	218	170	548	217	19	672	54	4 611	4	237	17	924	-	249	538	1 764
08 *I*		10 762	189	242	171	652	227	25	501	69	4 816	3	261	17	1 007	15	216	535	1 817
II		11 251	174	287	182	680	235	27	563	83	5 000	8	252	23	1 108	20	232	546	1 830
III		11 732	176	290	184	693	250	25	578	74	5 352	10	265	29	1 109	25	260	533	1 877
IV		12 550	195	309	159	712	250	20	635	94	5 784	14	305	25	1 158	29	299	559	2 003
09 *I*	P	12 993	186	321	170	628	267	22	712	151	6 030	14	345	7	1 155	29	303	570	2 082
II	P	13 959	271	354	192	649	274	23	717	199	6 832	15	199	7	1 170	29	324	572	2 131
III	P	14 706	310	363	216	652	272	27	747	239	7 117	17	221	6	1 123	26	377	740	2 254
IV	P	15 203	346	384	215	675	249	35	749	249	7 261	18	211	0	1 321	27	350	793	2 319
10 *I*	P	16 161	379	388	272	690	253	75	780	264	7 407	15	225	0	1 317	25	319	801	2 951
II	P	16 628	403	417	273	706	250	89	811	280	7 635	15	233	1	1 290	25	309	825	3 065
III	P	16 960	456	424	279	665	261	78	821	296	7 752	10	225	1	1 262	25	319	827	3 257
IV	A	17 284	602	453	279	678	244	124	939	349	7 811	18	214	3	1 482	0	323	697	3 068

Véanse notas al final del capítulo.

13. EMPRESAS PÚBLICAS DE COMUNIDADES AUTÓNOMAS (a)
B) Deuda de las empresas públicas (b)

13.12 Por Comunidades Autónomas propietarias. Ratio deuda/PIB (c)

Porcentajes

		Total	Andalucía	Aragón	Asturias	Baleares	Canarias	Cantabria	Castilla-La Mancha	Castilla y León	Cataluña	Extremadura	Galicia	La Rioja	Madrid	Murcia	Comun. Foral Navarra	C.A. Pais Vasco	Comun. Valenciana
		1	2	3	4	5	6	7	8	9	10	11	12	13	14	15	16	17	18
95		0,4	0,2	0,0	0,2	0,0	0,1	-	-	0,1	0,9	0,2	0,0	0,2	0,7	-	0,2	0,0	0,5
96		0,4	0,2	0,0	0,2	0,1	0,2	-	-	0,1	0,9	0,1	0,0	0,2	0,6	-	0,2	0,0	0,5
97		0,4	0,2	0,0	0,2	0,0	0,5	0,0	-	0,1	1,0	0,2	0,0	0,3	0,6	-	0,1	0,0	0,4
98		0,4	0,2	0,0	0,2	0,0	0,6	0,0	-	0,1	1,1	0,1	0,0	0,1	0,7	-	0,1	0,0	0,4
99		0,6	0,2	0,1	0,2	0,0	0,6	0,0	0,1	0,1	1,2	0,1	0,0	0,2	1,3	0,0	0,2	0,0	0,7
00		0,4	0,2	0,1	0,1	0,3	0,7	0,1	0,2	0,1	0,8	0,0	0,1	0,1	0,4	0,0	0,2	0,2	1,4
01		0,5	0,2	0,1	0,1	0,2	0,8	0,1	0,3	0,0	0,9	0,1	0,0	0,0	0,4	0,0	0,5	0,2	1,7
02		0,6	0,1	0,0	0,1	0,2	0,9	0,1	1,8	0,1	1,2	0,1	0,0	0,1	0,3	0,0	0,5	0,3	1,8
03		0,8	0,1	0,5	0,2	0,3	1,0	0,1	1,8	0,1	1,8	0,1	0,0	0,2	0,4	0,0	0,4	0,7	1,9
04		0,8	0,1	0,6	0,1	0,2	1,0	0,1	2,1	0,1	1,8	0,1	0,0	0,0	0,4	-	0,4	0,7	1,8
05		0,8	0,1	0,4	0,3	0,2	0,6	0,1	2,3	0,1	2,0	0,0	0,0	0,1	0,3	0,0	1,0	0,6	1,7
06		0,9	0,1	0,3	0,4	0,4	0,5	0,2	2,0	0,1	2,2	0,0	0,4	0,4	0,5	-	0,9	0,6	1,8
07		1,0	0,1	0,7	0,7	2,1	0,5	0,1	1,9	0,1	2,3	0,0	0,4	0,2	0,5	-	1,4	0,8	1,7
08 *I*		1,0	0,1	0,7	0,7	2,4	0,5	0,2	1,4	0,1	2,4	0,0	0,5	0,2	0,5	0,1	1,2	0,8	1,8
II		1,0	0,1	0,9	0,8	2,5	0,5	0,2	1,6	0,1	2,5	0,0	0,5	0,3	0,6	0,1	1,3	0,8	1,8
III		1,1	0,1	0,9	0,8	2,5	0,6	0,2	1,6	0,1	2,6	0,1	0,5	0,4	0,6	0,1	1,4	0,8	1,8
IV		1,2	0,1	0,9	0,7	2,6	0,6	0,1	1,7	0,2	2,9	0,1	0,5	0,3	0,6	0,1	1,6	0,8	1,9
09 *I*	P	1,2	0,1	1,0	0,7	2,3	0,6	0,2	2,0	0,3	3,0	0,1	0,6	0,1	0,6	0,1	1,6	0,8	2,0
II	P	1,3	0,2	1,1	0,8	2,4	0,7	0,2	2,0	0,4	3,4	0,1	0,4	0,1	0,6	0,1	1,7	0,9	2,1
III	P	1,4	0,2	1,1	0,9	2,5	0,7	0,2	2,1	0,4	3,6	0,1	0,4	0,1	0,6	0,1	2,1	1,1	2,2
IV	P	1,4	0,2	1,2	0,9	2,6	0,6	0,3	2,1	0,4	3,7	0,1	0,4	0,0	0,7	0,1	1,9	1,2	2,3
10 *I*	P	1,5	0,3	1,2	1,2	2,6	0,6	0,6	2,2	0,5	3,8	0,1	0,4	0,0	0,7	0,1	1,8	1,2	2,9
II	P	1,6	0,3	1,3	1,2	2,7	0,6	0,7	2,3	0,5	3,9	0,1	0,4	0,0	0,7	0,1	1,7	1,3	3,0
III	P	1,6	0,3	1,3	1,2	2,5	0,6	0,6	2,3	0,5	4,0	0,1	0,4	0,0	0,7	0,1	1,7	1,3	3,2
IV	A	1,6	0,4	1,4	1,2	2,6	0,6	0,9	2,7	0,6	4,0	0,1	0,4	0,0	0,8	0,0	1,8	1,1	3,0

Véanse notas al final del capítulo.

NOTAS A LOS CUADROS DEL CAPÍTULO 13. COMUNIDADES AUTÓNOMAS

Cuadro 13.1

a. Un signo positivo (negativo) implica que las Comunidades Autónomas han obtenido beneficios (pérdidas) por este concepto.

b Incluye las diferencias entre el valor de mercado y el valor nominal de los pasivos y otros ajustes como consecuencia de reclasificiaciones de unidades institucionales y otras revisiones de la información

Cuadro 13.2

Véanse notas al cuadro 13.1.

Cuadro 13.3

a. Variaciones anuales de la columna 1 del cuadro 13.7.

b. Columna 3 del cuadro 13.1, cambiada de signo.

c. Un signo positivo significa que el concepto correspondiente contribuye a incrementar la deuda; un signo negativo, que contribuye a disminuirla.

d. Columna detallada en el cuadro 13.5.

e. Incluye efectos como los producidos por reclasificación de unidades institucionales o instrumentos financieros.

f. Incluye los ajustes por los intereses devengados menos los intereses pagados, por primas de emisión o de amortización, por la diferencia entre el nominal emitido y el efectivo captado en las emisiones a descuento y por perdidas o ganancias de capital realizadas en la amortización anticipada de pasivos.

Cuadro 13.4

Véanse notas al cuadro 13.3.

Cuadro 13.7

a. El detalle de las emisiones en euros y en monedas distintas del euro se puede consultar en el capitulo 21, cuadro 18. La diferencia entre la columna 3 de este cuadro, 'Total valores distintos de acciones', y la columna 1 del cuadro 21.18, 'Total valores distintos de acciones, excepto derivados financieros', se debe a que la Deuda elaborada según la metodología del Protocolo de Déficit Excesivo (PDE) tiene en cuenta las operaciones swaps de divisa realizadas por las diferentes Comunidades Autónomas.

b. Las unidades que se recogen aquí como Empresas Públicas son los principales organismos no administrativos, entes y empresas no clasificadas como Comunidades Autónomas. Para facilitar la comparación con la deuda de las Administraciones Públicas que figura en los cuadros anteriores (que es la deuda pública en sentido estricto), la deuda de las Empresas Públicas que figura en este cuadro se ha calculado siguiendo la metodología del PDE. La deuda de las Empresas Públicas no está incluida en el ámbito del PDE y, por tanto, a diferencia de la deuda de las Administraciones Públicas (deuda pública) no se incluye en las Notificaciones que se remiten a la Comisión Europea.

Cuadro 13.8

a. Incluye los Órganos de Gobierno de las Comunidades Autónomas.

Cuadro 13.9

a. Para cada Comunidad Autónoma incluye las unidades que se ocupan de la administración general de la Comunidad Autónoma, las universidades localizadas en su ámbito y aquellos organismos y empresas dependientes de la Comunidad Autónoma que se clasifican como Administraciones Públicas.

b. Véase también el cuadro 14.8, columna 16.

Cuadro 13.10

a. Para cada Comunidad Autónoma incluye las unidades que se ocupan de la administración general de la Comunidad Autónoma, las universidades localizadas en su ámbito y aquellos organismos y empresas dependientes de la Comunidad Autónoma que se clasifican como Administraciones Públicas.

b. El PIB a precios de mercado utilizado para el total se ha elaborado a partir de la serie oficial de la CNE trimestral que publica el INE, agregando los últimos cuatro trimestres para cada fecha de referencia. Para las Comunidades Autónomas, hasta el año 2008 se ha utilizado el PIB pm regional de la Contabilidad Regional de España (CRE) del INE; en el año 2009 se ha aplicado al PIB pm nacional la estructura regional de la estimación del PIB pm regional del INE para el año 2008.

c. Véase también el cuadro 14.8, columna 16.

Cuadro 13.11

a. Las unidades que se recogen aquí como Empresas Públicas son los principales organismos no administrativos, entes y empresas no clasificadas como Comunidades Autónomas.

b. Para facilitar la comparación con la deuda de las Administraciones Públicas que figura en los cuadros anteriores (que es la deuda pública en sentido estricto), la deuda de las Empresas Públicas que figura en este cuadro se ha calculado siguiendo la metodología del PDE. La deuda de las Empresas Públicas no está incluida en el ámbito del PDE y, por tanto, a diferencia de la deuda de las Administraciones Públicas (deuda pública), no se incluye en las Notificaciones que se remiten a la Comisión Europea.

Cuadro 13.12

a. Las unidades que se recogen aquí como Empresas Públicas son los principales organismos no administrativos, entes y empresas no clasificadas como Comunidades Autónomas.

b. Para facilitar la comparación con la deuda de las Administraciones Públicas que figura en los cuadros anteriores (que es la deuda pública en sentido estricto), la deuda de las Empresas Públicas que figura en este cuadro se ha calculado siguiendo la metodología del PDE. La deuda de las Empresas Públicas no está incluida en el ámbito del PDE y, por tanto, a diferencia de la deuda de las Administraciones Públicas (deuda pública), no se incluye en las Notificaciones que se remiten a la Comisión Europea.

c. El PIB a precios de mercado utilizado para el total se ha elaborado a partir de la serie oficial de la CNE trimestral que publica el INE, agregando los últimos cuatro trimestres para cada fecha de referencia. Para las Comunidades Autónomas, hasta el año 2008 se ha utilizado el PIB pm regional de la Contabilidad Regional de España (CRE) del INE; en el año 2009 se ha aplicado al PIB pm nacional la estructura regional de la estimación del PIB pm regional del INE para el año 2008.

14 CORPORACIONES LOCALES
LOCAL GOVERNMENTS

NOTA INTRODUCTORIA A LOS CUADROS DEL CAPÍTULO 14 Y OTRAS ESTADÍSTICAS SOBRE CORPORACIONES LOCALES

1 El Banco de España tiene encomendada por el Plan Estadístico Nacional, entre otras, la elaboración de las estadísticas de deuda pública según el Protocolo sobre el Déficit Excesivo (PDE) y las Cuentas Financieras de las Administraciones Públicas, en tanto que parte de las *Cuentas Financieras de la Economía Española,* ambas de periodicidad trimestral. La deuda PDE de las Corporaciones Locales se presenta en los cuadros 14.6 a 14.8 de este capítulo; entre estos cuadros figura la conciliación entre deuda, operaciones financieras y capacidad (+) o necesidad (–) de financiación.

2 Por otro lado, las Cuentas Financieras de este subsector de las Administraciones Públicas se incluyen en la publicación *Cuentas Financieras de la Economía Española,* que se difunde también en el sitio web del Banco de España (http://www.bde.es/webbde/es/estadis/ccff/ccff.html). A esta información se puede acceder desde los siguientes enlaces:

Detalles por instrumentos de las cuentas no consolidadas. Balance financiero:
http://www.bde.es/webbde/es/estadis/ccff/0218a.pdf.

Detalles por instrumentos de las cuentas no consolidadas. Cuenta de operaciones financieras:
http://www.bde.es/webbde/es/estadis/ccff/0218b.pdf.

3 Las Cuentas no Financieras de la Administración Central y de las Administraciones de Seguridad Social se elaboran, fundamentalmente, por la Intervención General de la Administración del Estado (IGAE), y también por el INE, y se difunden en www.pap.meh.es y en www.ine.es. Por otra parte, el Banco de España incluye, en su publicación *Cuentas Financieras de la Economía Española,* una amplia síntesis de esta información, a la que se puede acceder desde los siguientes enlaces:

Cuentas de operaciones no financieras: http://www.bde.es/webbde/es/estadis/ccff/0119.pdf.

14. CORPORACIONES LOCALES
A) Protocolo de Déficit Excesivo

14.1 Capacidad (+) o necesidad (-) de financiación y pasivos en circulación. Valores absolutos

Capacidad (+) o necesidad (-) de financiación: INE e IGAE. PIBpm: INE.

Millones de euros

		Capacidad (+) o Necesidad (-) de financiación			Pasivos en circulación y deuda						Pro memoria:
		Según la Contabilidad Nacional de España (CNE)	Ajuste por Swaps de intereses (a)	Según el Protocolo de Déficit Excesivo	Según las Cuentas Finacieras de la Economía Española	Ajustes por pasivos no incluidos y por valoración				Deuda según el Protocolo de Déficit Excesivo	PIB pm
						Total	Pasivos de Administra-ciones Públicas en poder de otras Administra-ciones Públicas	Otras cuentas pendientes de pago	Ajustes de valoración y otros (b)		
		1	2	3=1+2	4=5+9	5=6 a 8	6	7	8	9	10
95		-135	-	-135	25 289	7 348	-	7 277	71	17 941	447 205
96		34	-	34	26 284	7 383	-	7 262	121	18 902	473 855
97		120	-	120	25 987	7 693	-	7 553	140	18 294	503 921
98		161	-	161	27 290	8 122	-	7 949	173	19 169	539 493
99		-34	-	-34	27 486	7 830	-	7 668	162	19 656	579 942
00		584	-	584	28 428	8 635	-	8 447	188	19 793	630 263
01		-256	-	-256	29 033	8 863	-	8 658	206	20 170	680 678
02		-860	-	-860	31 213	9 691	-	9 481	210	21 522	729 206
03		-1 903	3	-1 900	32 924	10 010	-	9 846	164	22 914	782 929
04		112	3	115	34 689	10 536	-	10 373	163	24 153	841 042
05		-548	3	-545	38 903	13 369	-	13 217	152	25 535	908 792
06		765	2	767	42 406	14 835	-	14 734	101	27 570	984 284
07		-3 233	6	-3 227	45 948	16 556	-	16 465	92	29 392	1 053 537
08		-5 341	7	-5 334	50 774	18 994	-	18 897	97	31 780	1 088 124
09	P	-6 126	6	-6 120	55 906	21 198	-	21 122	76	34 708	1 053 914
08 *IV*		...	...	...	50 774	18 994	-	18 897	97	31 780	1 088 124
09 *I*	P	...	...	...	48 148	16 702	-	16 616	86	31 446	1 081 295
II	P	...	...	...	53 983	21 235	-	21 147	88	32 749	1 070 227
III	P	...	...	...	53 420	18 797	-	18 731	66	34 623	1 060 098
IV	P	...	...	...	55 906	21 198	-	21 122	76	34 708	1 053 914
10 *I*	P	...	...	...	52 768	16 593	-	16 536	57	36 175	1 051 552
II	P	...	...	...	56 315	19 794	-	19 781	13	36 521	1 054 156
III	A	...	...	...	54 888	18 661	-	18 638	23	36 227	1 057 244

Véanse notas al final del capítulo.

14. CORPORACIONES LOCALES
A) Protocolo de Déficit Excesivo

14.2 Capacidad (+) o necesidad (-) de financiación y pasivos en circulación. Porcentajes del PIB pm

Capacidad (+) o necesidad (-) de financiación: INE e IGAE. PIBpm: INE.

Porcentajes

		Capacidad (+) o Necesidad (-) de financiación			Pasivos en circulación y deuda						Pro memoria:
		Según la Contabilidad Nacional de España (CNE)	Ajuste por Swaps de intereses (a)	Según el Protocolo de Déficit Excesivo	Según las Cuentas Finacieras de la Economía Española	Ajustes por pasivos no incluidos y por valoración				Deuda según el Protocolo de Déficit Excesivo	PIB pm
						Total	Pasivos de Administra-ciones Públicas en poder de otras Administra-ciones Públicas	Otras cuentas pendientes de pago	Ajustes de valoración y otros (b)		
		1	2	3=1+2	4=5+9	5=6 a 8	6	7	8	9	10
95		-0,0	-	-0,0	5,7	1,6	-	1,6	0,0	4,0	447 205
96		0,0	-	0,0	5,5	1,6	-	1,5	0,0	4,0	473 855
97		0,0	-	0,0	5,2	1,5	-	1,5	0,0	3,6	503 921
98		0,0	-	0,0	5,1	1,5	-	1,5	0,0	3,6	539 493
99		-0,0	-	-0,0	4,7	1,4	-	1,3	0,0	3,4	579 942
00		0,1	-	0,1	4,5	1,4	-	1,3	0,0	3,1	630 263
01		-0,0	-	-0,0	4,3	1,3	-	1,3	0,0	3,0	680 678
02		-0,1	-	-0,1	4,3	1,3	-	1,3	0,0	3,0	729 206
03		-0,2	0,0	-0,2	4,2	1,3	-	1,3	0,0	2,9	782 929
04		0,0	0,0	0,0	4,1	1,3	-	1,2	0,0	2,9	841 042
05		-0,1	0,0	-0,1	4,3	1,5	-	1,5	0,0	2,8	908 792
06		0,1	0,0	0,1	4,3	1,5	-	1,5	0,0	2,8	984 284
07		-0,3	0,0	-0,3	4,4	1,6	-	1,6	0,0	2,8	1 053 537
08		-0,5	0,0	-0,5	4,7	1,7	-	1,7	0,0	2,9	1 088 124
09	P	-0,6	0,0	-0,6	5,3	2,0	-	2,0	0,0	3,3	1 053 914
08 *IV*		...	...	...	4,7	1,7	-	1,7	0,0	2,9	1 088 124
09 *I*	P	...	...	...	4,5	1,5	-	1,5	0,0	2,9	1 081 295
II	P	...	...	...	5,0	2,0	-	2,0	0,0	3,1	1 070 227
III	P	...	...	...	5,0	1,8	-	1,8	0,0	3,3	1 060 098
IV	P	...	...	...	5,3	2,0	-	2,0	0,0	3,3	1 053 914
10 *I*	P	...	...	...	5,0	1,6	-	1,6	0,0	3,4	1 051 552
II	P	...	...	...	5,3	1,9	-	1,9	0,0	3,5	1 054 156
III	A	...	...	...	5,2	1,8	-	1,8	0,0	3,4	1 057 244

Véanse notas al final del capítulo.

14. CORPORACIONES LOCALES.
A) Protocolo de Déficit Excesivo

14.3 Conciliación entre la necesidad de financiación y la variación de la deuda elaborada según la metodología del Protocolo de Déficit Excesivo. Valores absolutos

INE, IGAE y Banco de España — *Millones de euros*

		Variación de la deuda según el PDE (a)	Necesidad(+) o Capac.(-) de financiación según el PDE (b)	Adquisiciones netas de activos financieros (c) (d)	Ajustes (c)					
					Total	Otras cuentas pendientes de pago	Operaciones financieras entre Administraciones Públicas	Por variaciones en el tipo de cambio	Otros cambios en volumen de la deuda (e)	Otros ajustes (f)
		1=2+3+4	2	3	4=5 a 9	5	6	7	8	9
95		1 033	135	244	655	547	-	165	-	-57
96		960	-34	916	78	44	-	65	-	-31
97		-608	-120	-139	-349	-341	-	14	-	-22
98		875	-161	1 424	-388	-472	-	120	-	-36
99		488	34	81	373	346	-	59	-	-32
00		137	-584	1 511	-791	-779	-	21	-	-32
01		377	256	331	-210	-211	-	28	-	-28
02		1 352	860	1 324	-832	-823	-	25	-	-34
03		1 392	1 900	-113	-395	-366	-	-0	-	-29
04		1 239	-115	1 904	-550	-526	-	2	-	-26
05		1 382	545	3 701	-2 865	-2 844	-	-4	-	-16
06		2 036	-767	4 339	-1 537	-1 517	-	-0	-	-19
07		1 821	3 227	335	-1 740	-1 731	-	-1	-	-9
08		2 388	5 334	-486	-2 460	-2 435	-	1	-	-26
09	P	2 928	6 120	-962	-2 230	-2 202	-	-0	-	-27

Véanse notas al final del capítulo.

14. CORPORACIONES LOCALES.
A) Protocolo de Déficit Excesivo

14.4 Conciliación entre la necesidad de financiación y la variación de la deuda elaborada según la metodología del Protocolo de Déficit Excesivo. Porcentajes del PIB pm

INE, IGAE y Banco de España — *Porcentajes*

		Variación de la deuda según el PED (a)	Necesidad(+) o Capac.(-) de financiación según el PDE (b)	Adquisiciones netas de activos financieros (c) (d)	Ajustes (c)					
					Total	Otras cuentas pendientes de pago	Operaciones financieras entre Administraciones Públicas	Por variaciones en el tipo de cambio	Otros cambios en volumen de la deuda (e)	Otros ajustes (f)
		1=2+3+4	2	3	4=5 a 9	5	6	7	8	9
95		0,2	0,0	0,1	0,1	0,1	-	0,0	-	-0,0
96		0,2	-0,0	0,2	0,0	0,0	-	0,0	-	-0,0
97		-0,1	-0,0	-0,0	-0,1	-0,1	-	0,0	-	-0,0
98		0,2	-0,0	0,3	-0,1	-0,1	-	0,0	-	-0,0
99		0,1	0,0	0,0	0,1	0,1	-	0,0	-	-0,0
00		0,0	-0,1	0,2	-0,1	-0,1	-	0,0	-	-0,0
01		0,1	0,0	0,0	-0,0	-0,0	-	0,0	-	-0,0
02		0,2	0,1	0,2	-0,1	-0,1	-	0,0	-	-0,0
03		0,2	0,2	-0,0	-0,1	-0,0	-	-0,0	-	-0,0
04		0,1	-0,0	0,2	-0,1	-0,1	-	0,0	-	-0,0
05		0,2	0,1	0,4	-0,3	-0,3	-	-0,0	-	-0,0
06		0,2	-0,1	0,4	-0,2	-0,2	-	-0,0	-	-0,0
07		0,2	0,3	0,0	-0,2	-0,2	-	-0,0	-	-0,0
08		0,2	0,5	-0,0	-0,2	-0,2	-	0,0	-	-0,0
09	P	0,3	0,6	-0,1	-0,2	-0,2	-	-0,0	-	-0,0

Véanse notas al final del capítulo.

Millones de euros

		Total	Efectivo y depósitos				Valores distintos de acciones				Préstamos	Acciones y participaciones			Otras cuentas pendientes de cobro
			Total	Depósitos en el Banco de España	Resto depósitos transferibles	Otros depósitos	Total	A corto plazo	A largo plazo	Derivados financieros		Total	Acciones	Otras participaciones	
		11+14 1=2+6+10+	2=3+4+5	3	4	5	6=7+8+9	7	8	9	10	11=12+13	12	13	14
95		244	275	-	17	258	2	-	2	-	...	28	18	10	-62
96		916	854	-	845	9	-15	-	-15	-	...	75	58	17	2
97		-139	-254	-	-310	56	0	-	0	-	...	174	154	20	-58
98		1 424	1 304	-	1 051	253	-6	-	-6	-	...	139	132	7	-13
99		81	116	-	-135	251	2	-	2	-	...	22	21	1	-59
00		1 511	1 585	9	1 059	517	2	...	2	-	...	-30	-20	-10	-45
01		331	349	-5	284	70	2	...	2	-	-	14	-1	15	-33
02		1 324	1 224	3	1 033	188	4	...	4	-	-	35	22	13	61
03		-113	-245	-1	-157	-87	2	...	5	-3	-	278	268	10	-148
04		1 904	1 731	-2	1 235	498	2	...	5	-3	-	20	10	10	150
05		3 701	3 253	1	2 468	784	2	...	5	-3	3	247	212	34	196
06		4 339	4 084	-1	2 290	1 795	3	...	5	-2	-2	175	151	24	80
07		335	139	0	-208	347	-1	...	5	-6	3	104	90	14	90
08		-486	-1 161	0	-946	-215	-2	...	5	-7	83	127	110	18	467
09	P	-962	-1 354	-0	-1 250	-103	-1	...	5	-6	131	92	80	12	170
08 *IV*		447	-306	0	636	-942	-6	...	1	-7	52	33	28	4	673
09 *I*	P	-1 089	-1 011	-1	-946	-64	1	...	1	-	-	23	20	3	-102
II	P	1 971	2 025	-0	936	1 089	1	...	1	-	-	24	21	3	-80
III	P	-88	-84	0	-222	137	1	...	1	-	-	23	20	3	-28
IV	P	-1 756	-2 284	0	-1 019	-1 265	-5	...	1	-6	131	22	19	3	380
10 *I*	P	-1 316	-1 166	-0	-773	-393	1	...	1	-	35	23	20	3	-209
II	P	524	771	-1	348	424	1	...	1	-	35	23	20	3	-307
III	A	116	217	0	253	-36	1	...	1	-	35	22	19	3	-160

14 CORPORACIONES LOCALES
A) Protocolo de Déficit Excesivo

14.6 Deuda. Resumen general

Datos referidos a Diciembre de 2010

Millones de euros

	Serie en cuadro y columna/ *Time series in table and column*	Total/ *Total*	Valores en pesetas/euros / *Securities denominated in Pta/euro*		Valores en monedas distintas Pesetas/ euros *Bonds denominated in other currencies*	Préstamos y créditos no comerciales/*Non-commercial loans*								
			Valores a corto plazo/ *Short term securities*	Obligaciones y deuda no negociable/ *Bonds and not marketable debt*		Total/ *Total*	Entidades de crédito /*Credit institutions*						Resto del mundo/ *Rest of the world*	
							Total/ *Total*	Del cual:/ *Of which* A corto plazo/ *Short term*	Del cual:/ *Of which* A medio y largo plazo/ *Medium and long-term*	Bancos/ *Banks*	Cajas de ahorros / *Savings banks*	ICO y otras/ *ICO and others*		
	1	2=3+4+5+6	3	4	5	6=7+13	7=10to 12	8	9	10	11	12	13	
TOTAL	**14.8/1**	**35 442**	**-**	**2 326**	**-**	**33 116**	**30 162**	**1 570**	**28 592**	**16 748**	**11 424**	**1 989**	**2 954**	**TOTAL**
1. Ayuntamientos:	14.8/3	28 769	-	1 670	-	27 099	24 609	1 340	23 268	13 403	9 360	1 846	2 490	1. Municipalities
Capitales de povincia	14.8/4	14 412	-	1 670	-	12 742	10 252	233	10 019	6 099	3 200	953	2 490	Provincial capitals
Más de 500.000 habitantes	14.8/5	10 490	-	1 670	-	8 820	6 329	73	6 256	3 914	1 651	765	2 490	More than 500.000 inhab.
Barcelona	14.8/6	1 202	-	330	-	872	582	0	582	378	110	93	290	Barcelona
Madrid	14.8/7	6 453	-	1 340	-	5 113	3 117	-	3 117	1 492	1 174	451	1 996	Madrid
Malaga	14.8/8	743	-	-	-	743	716	3	713	494	114	108	26	Malaga
Sevilla	14.8/9	454	-	-	-	454	443	60	383	346	84	13	11	Sevilla
Valencia	14.8/10	890	-	-	-	890	723	10	713	562	115	46	167	Valencia
Zaragoza	14.8/11	748	-	-	-	748	748	0	748	642	53	53	-	Zaragoza
Resto de capitales de provincia	14.8/12	3 922	-	-0	-	3 922	3 922	160	3 762	2 186	1 549	187	-	Other provincial capitals
No capitales de provincia	14.8/13	14 357	-	-	-	14 357	14 357	1 107	13 250	7 304	6 160	893	-	Non provincial capitals
2. Diputaciones, Consejos y Cabildos Ínsulares	14.8/14	6 357	-	656	-	5 701	5 237	183	5 054	3 134	1 977	126	464	2. Provincial Governments
Diputaciones de Régimen Común	14.8/15	3 333	-	-	-	3 333	3 333	11	3 321	2 143	1 103	87	-	Ordinary regime
Diputaciones Forales del País Vasco	14.8/16	2 039	-	236	-	1 803	1 339	166	1 173	661	642	35	464	Specific Status
Consejos y Cabildos Ínsulares	14.8/17	986	-	420	-	566	566	6	560	330	231	5	-	Island Authorities
3. Ciudades Autónomas	14.8/18	316	-	-	-	316	316	47	269	211	87	17	-	Autonomous cities
PRO MEMORIA:														**MEMORANDUM ITEM:**
EMPRESAS PUBLICAS	**-**	**9 063**	**-**	**-**	**-**	**9 063**	**7 783**	**1 055**	**6 728**	**2 918**	**4 278**	**587**	**1 280**	**PUBLIC ENTERPRISES**

December 2010 data

14.6 Debt. General Summary

EUR millions

14 LOCAL GOVERNMENTS
A) Excessive deficit procedure

Véanse notas al final del capítulo/*See notes at the end of the chapter.*

14. CORPORACIONES LOCALES
A) Protocolo de Déficit Excesivo

14.7 Deuda por instrumentos

Millones de euros

		Total	Porcentajes del PIB pm	Efectivo y depósitos	Valores distintos de acciones (a)			Préstamos			Pasivos en poder de otras Administraciones Publicas	Pro memoria: Empresas Públicas(b)	
					Total	A corto plazo	A largo plazo	Total	A corto plazo	A largo plazo		Valores absolutos	Porcentajes del PIB pm
		1=3+4+7	2	3	4=5+6	5	6	7=8+9	8	9	10	11	12
95		17 941	4,0	-	2 059	0	2 059	15 882	1 974	13 908	-	1 469	0,3
96		18 902	4,0	-	2 137	0	2 137	16 764	2 318	14 447	-	1 438	0,3
97		18 294	3,6	-	2 281	0	2 281	16 013	1 588	14 426	-	1 414	0,3
98		19 169	3,6	-	2 392	0	2 392	16 777	1 203	15 573	-	1 402	0,3
99		19 656	3,4	-	2 245	0	2 245	17 412	1 237	16 175	-	1 361	0,2
00		19 793	3,1	-	2 161	0	2 161	17 632	1 243	16 389	-	1 996	0,3
01		20 170	3,0	-	2 101	0	2 101	18 069	1 365	16 703	-	2 237	0,3
02		21 522	3,0	-	2 295	0	2 295	19 226	1 616	17 610	-	2 444	0,3
03		22 914	2,9	-	2 258	0	2 258	20 656	1 887	18 769	-	2 967	0,4
04		24 153	2,9	-	2 242	0	2 242	21 911	1 746	20 165	-	3 198	0,4
05		25 535	2,8	-	2 233	0	2 233	23 301	1 524	21 777	-	3 601	0,4
06		27 570	2,8	-	2 461	-	2 461	25 109	1 406	23 702	-	3 881	0,4
07		29 392	2,8	-	2 593	-	2 593	26 799	1 703	25 096	-	4 777	0,5
08 *I*		29 427	2,8	-	2 593	-	2 593	26 834	2 216	24 618	-	4 921	0,5
II		30 416	2,8	-	2 593	-	2 593	27 823	2 681	25 142	-	5 164	0,5
III		30 510	2,8	-	2 593	-	2 593	27 917	2 428	25 489	-	5 459	0,5
IV		31 780	2,9	-	2 579	-	2 579	29 201	2 852	26 350	-	5 681	0,5
09 *I*	P	31 446	2,9	-	2 469	-	2 469	28 977	2 808	26 169	-	7 167	0,7
II	P	32 749	3,1	-	2 439	-	2 439	30 310	2 934	27 376	-	7 253	0,7
III	P	34 623	3,3	-	2 439	-	2 439	32 184	3 299	28 885	-	7 574	0,7
IV	P	34 708	3,3	-	2 440	-	2 440	32 268	2 392	29 876	-	7 855	0,7
10 *I*	P	36 175	3,4	-	2 440	-	2 440	33 736	3 897	29 838	-	7 994	0,8
II	P	36 521	3,5	-	2 410	-	2 410	34 111	4 114	29 997	-	8 388	0,8
III	P	36 227	3,4	-	2 410	-	2 410	33 817	3 743	30 074	-	8 394	0,8
IV	A	35 442	3,3	-	2 326	-	2 326	33 116	1 570	31 546	-	9 063	0,9

Véanse notas al final del capítulo.

14. CORPORACIONES LOCALES
A) Protocolo de Déficit Excesivo

14.8 Deuda por tipos de Corporaciones Locales. (a) Valores absolutos y ratio de deuda/PIB

Millones de euros y porcentajes

		Total	Total % del PIBpm (b)	Ayuntamientos, mancomunidades y agrupaciones inframunicipales											Diputaciones, Consejos y Cabildos Insulares				Ciudades Autónomas
					Capitales de provincia														
						Con más de 500.000 habitantes													
				Total	Total	Total	Barcelona	Madrid	Malaga	Sevilla	Valencia	Zaragoza	Resto capitales de provincia	Resto	Total	Diputaciones de régimen común	Diputaciones Forales del País Vasco	Consejos y Cabildos Insulares	
		1=3+14+18	2	3=4+13	4=5+12	5=6a11	6	7	8	9	10	11	12	13	14=15a17	15	16	17	18
95		17 941	4,0	12 484	6 141	3 862	1 614	1 036	163	316	314	418	2 279	6 344	5 395	2 689	2 442	264	62
96		18 902	4,0	13 398	6 506	3 991	1 565	1 154	175	335	320	442	2 516	6 892	5 401	2 710	2 426	266	102
97		18 294	3,6	13 725	6 640	4 031	1 445	1 167	156	326	351	585	2 609	7 084	4 483	2 570	1 622	291	86
98		19 169	3,6	14 438	6 690	3 944	1 387	1 132	163	319	367	576	2 746	7 747	4 652	2 717	1 587	348	79
99		19 656	3,4	14 748	6 734	3 823	1 364	969	163	342	424	561	2 911	8 015	4 824	2 828	1 607	389	84
00		19 793	3,1	14 936	6 735	3 760	1 239	990	198	340	450	543	2 975	8 201	4 765	3 003	1 320	443	91
01		20 170	3,0	15 359	6 885	3 796	1 153	1 033	237	318	480	575	3 089	8 474	4 728	2 940	1 252	536	83
02		21 522	3,0	16 412	7 166	4 002	1 259	1 137	244	267	584	511	3 164	9 246	5 014	3 067	1 337	611	95
03		22 914	2,9	17 719	7 748	4 509	1 245	1 455	347	293	640	529	3 239	9 971	5 095	3 039	1 361	694	100
04		24 153	2,9	18 786	8 365	5 182	1 207	2 124	412	302	634	503	3 183	10 422	5 243	3 133	1 313	797	123
05		25 535	2,8	20 092	9 589	6 450	1 148	3 337	443	341	714	468	3 139	10 503	5 320	3 066	1 388	866	123
06		27 570	2,8	22 177	11 370	8 154	1 061	5 040	489	366	716	482	3 216	10 807	5 279	3 110	1 281	888	114
07		29 392	2,8	23 874	12 278	9 192	928	6 039	529	384	737	574	3 087	11 596	5 399	3 147	1 325	927	118
08 *I*		29 427	2,8	23 984	12 388	9 306	755	6 301	529	374	776	571	3 082	11 596	5 331	3 350	1 051	930	112
II		30 416	2,8	24 730	12 577	9 355	752	6 366	529	368	771	568	3 222	12 153	5 534	3 573	1 027	933	153
III		30 510	2,8	24 897	12 698	9 526	690	6 496	540	427	769	604	3 172	12 199	5 466	3 500	1 047	919	147
IV		31 780	2,9	26 058	13 313	9 984	770	6 682	618	422	802	690	3 329	12 745	5 586	3 156	1 513	918	136
09 *I*	P	31 446	2,9	25 655	13 057	9 682	664	6 407	613	520	791	686	3 375	12 598	5 568	3 410	1 227	931	223
II	P	32 749	3,1	26 309	13 575	10 163	665	6 945	636	466	767	683	3 412	12 734	6 168	3 612	1 621	936	272
III	P	34 623	3,3	28 108	14 372	10 730	725	7 364	641	493	790	718	3 642	13 735	6 244	3 569	1 744	931	271
IV	P	34 708	3,3	28 587	14 311	10 361	753	6 762	738	522	835	752	3 949	14 277	5 822	3 200	1 690	932	299
10 *I*	P	36 175	3,4	29 467	14 942	10 915	703	7 314	725	524	877	771	4 028	14 525	6 415	3 764	1 713	938	293
II	P	36 521	3,5	29 361	14 779	10 792	794	7 145	712	519	862	760	3 987	14 582	6 854	3 995	1 853	1 007	306
III	P	36 227	3,4	29 127	14 689	10 755	794	7 134	694	491	872	770	3 934	14 439	6 802	3 964	1 846	992	297
IV	A	35 442	3,3	28 769	14 412	10 490	1 202	6 453	743	454	890	748	3 922	14 357	6 357	3 333	2 039	986	316

Véanse notas al final del capítulo.

NOTAS A LOS CUADROS DEL CAPÍTULO 14. CORPORACIONES LOCALES

Cuadro 14.1

a. Un signo positivo (negativo) implica que las Corporaciones Locales han obtenido beneficios (pérdidas) por este concepto.

b. Incluye las diferencias entre el valor de mercado y el valor nominal de los pasivos y otros ajustes como consecuencia de reclasificaciones de unidades institucionales y otras revisiones de información.

Cuadro 14.2

Véanse notas al cuadro 14.1.

Cuadro 14.3

a. Variaciones anuales de la columna 1 del cuadro 14.7.

b. Columna 3 del cuadro 14.1, cambiada de signo.

c. Un signo positivo significa que el concepto correspondiente contribuye a incrementar la deuda; un signo negativo, que contribuye a disminuirla.

d. Columna detallada en el cuadro 14.5.

e. Incluye efectos como los producidos por reclasificación de unidades institucionales o instrumentos financieros.

f. Incluye los ajustes por los intereses devengados menos los intereses pagados, por primas de emisión o de amortización, por la diferencia entre el nominal emitido y el efectivo captado en las emisiones a descuento y por perdidas o ganancias de capital realizadas en la amortización anticipada de pasivos.

Cuadro 14.4

Véanse notas al cuadro 14.3

Cuadro 14.7

a. El detalle de las emisiones en euros y en monedas distintas del euro se puede consultar en el capitulo 21, cuadro 18.

b. Las unidades que se recogen aquí como Empresas Públicas son los principales organismos no administrativos, entes y empresas no clasificadas como Comunidades Autónomas. Para facilitar la comparación con la deuda de las Administraciones Públicas que figura en los cuadros anteriores (que es la deuda pública en sentido estricto), la deuda de las Empresas Públicas que figura en este cuadro se ha calculado siguiendo la metodología del PDE. La deuda de las Empresas Públicas no está incluida en el ámbito del PDE y, por tanto, a diferencia de la deuda de las Administraciones Públicas (deuda pública) no se incluye en las Notificaciones que se remiten a la Comisión Europea.

Cuadro 14.8

a. Se clasifican como Corporaciones Locales los Ayuntamientos, las Diputaciones de régimen común, las Diputaciones forales, los Consejos y Cabildos Insulares y las agrupaciones supramunicipales, y aquellos organismos y empresas dependientes de las Corporaciones Locales que se clasifican como Administraciones Públicas.

b. El PIB a precios de mercado se ha elaborado a partir de la serie oficial de la CNE trimestral que publica el INE agregando los últimos cuatro trimestres para cada fecha de referencia.

17 BALANZA DE PAGOS Y POSICIÓN DE INVERSIÓN INTERNACIONAL FRENTE A OTROS RESIDENTES EN LA ZONA DEL EURO Y EL RESTO DEL MUNDO
BALANCE OF PAYMENTS AND INTERNATIONAL INVESTMENT POSITION VIS-À-VIS OTHER EURO AREA RESIDENTS AND THE REST OF THE WORLD

17. BALANZA DE PAGOS Y POSICIÓN DE INVERSIÓN INTERNACIONAL
A) Balanza de pagos

17.A Resumen de recursos (ingresos y variación neta de pasivos) y empleos (pagos y variación neta de activos financieros) Cuenta corriente y Cuenta de capital

Datos referidos a Enero de 2011

Millones de euros

	Series en cuadro/columna *Time series in table/column*	2010 Enero-Enero *January-January* Ingresos (I) *Receipts*	Pagos (P) *Payments*	Saldo (I - P) *Balance*	2011 Enero-Enero *January-January* Ingresos (I) *Receipts*	Pagos (P) *Payments*	Saldo (I - P) *Balance*	
A) CUENTA CORRIENTE (1 a 4)	**17.1/1**	**22 974**	**28 247**	**-5 273**	**26 320**	**32 895**	**-6 576**	**A) CURRENT ACCOUNT (1 to 4)**
1. Balanza comercial	**17.3/2,3,1**	**12 335**	**16 444**	**-4 109**	**16 189**	**20 705**	**-4 516**	**1. Goods**
2. Servicios	**17.3/5,7,4**	**6 385**	**5 132**	**1 252**	**6 729**	**5 165**	**1 564**	**2. Services**
Turismo y viajes	17.3/6,8	2 441	877	1 564	2 591	903	1 688	Travel
Otros	17.3	3 944	4 255	-312	4 138	4 262	-123	Others
3. Rentas	**17.3/10,11,9**	**3 049**	**4 193**	**-1 144**	**2 307**	**4 837**	**-2 531**	**3. Income**
4. Transferencias	**17.3/13,14,12**	**1 206**	**2 478**	**-1 272**	**1 095**	**2 188**	**-1 093**	**4. Transfers**
B) CUENTA DE CAPITAL	**17.3/16,17,15**	**1 408**	**121**	**1 287**	**282**	**97**	**186**	**B) CAPITAL ACCOUNT**
C) CUENTA CORRIENTE MÁS CUENTA DE CAPITAL (A+B)	**17.1/7**	**24 383**	**28 369**	**-3 986**	**26 602**	**32 992**	**-6 390**	**C) CURRENT AND CAPITAL ACCOUNT (A + B)**

Data related to January 2011

EUR millions

17.A Summary of sources (receipts and net change in liabilities) and uses (payments and net change in financial assets). Current account and Capital account

17. BALANCE OF PAYMENTS AND INTERNATIONAL INVESTMENT POSITION
A) Balance of payments

Véanse notas al final del capítulo./See notes at the end of the chapter

17. BALANZA DE PAGOS Y POSICIÓN DE INVERSIÓN INTERNACIONAL
A) Balanza de pagos

17.A (cont.) Resumen de recursos (ingresos y variación neta de pasivos) y empleos (pagos y variación neta de activos financieros) Cuenta financiera y Errores y omisiones

Datos referidos a Enero de 2011

Millones de euros

	Series en cuadro/columna *Time series in table/column*	2010 Enero-Enero *January-January* Variación neta pasivos(VNP) *Net changes in liabilities*	Variación neta activos(VNA) *Net changes in assets*	Saldo (VNP - VNA) *Balance*	2011 Enero-Enero *January-January* Variación neta pasivos(VNP) *Net changes in liabilities*	Variación neta activos (VNA) *Net changes in assets*	Saldo (VNP - VNA) *Balance*	
D) CUENTA FINANCIERA (a)	**17.1/8**	**-**	**-**	**3 988**	**-**	**-**	**5 718**	**D) FINANCIAL ACCOUNT (a)**
D.1) TOTAL, EXCEPTO BANCO DE ESPAÑA (5 a 8)	**17.1/10**	**-**	**-**	**7 307**	**-**	**-**	**8 282**	**D.1) TOTAL, EXCLUDING BANCO DE ESPAÑA (5 to 8)**
5. Inversiones directas	**17.2/7**	**-**	**-**	**-494**	**-**	**-**	**-2 820**	**5. Direct investment**
De España en el exterior	17.7/3	-	554	-554	-	4 558	-4 558	Spanish investment abroad
Del exterior en España	17.7/4	61	-	61	1 737	-	1 737	Foreign investment in Spain
6. Inversiones de cartera	**17.2/8**	**-**	**-**	**13 746**	**-**	**-**	**15 714**	**6. Portfolio investment**
De España en el exterior	-	-	-3 282	3 282	-	-6 508	6 508	Spanish investment abroad
Del exterior en España	-	10 463	-	10 463	9 206	-	9 206	Foreign investment in Spain
7. Otras inversiones (b)	**17.2/9**	**-**	**-**	**-6 260**	**-**	**-**	**-5 880**	**7. Other investment (b)**
De España en el exterior	-	-	7 310	-7 310	-	14 050	-14 050	Spanish investment abroad
Del exterior en España	-	1 050	-	1 050	8 170	-	8 170	Foreign investment in Spain
8. Derivados financieros	**17.2/10**	**-**	**-**	**315**	**-**	**-**	**1 269**	**8. Financial derivatives**
D.2) BANCO DE ESPAÑA (9 a 11) (c)	**17.1/9**	**-**	**-**	**-3 319**	**-**	**-**	**-2 565**	**D.2) BANCO DE ESPAÑA (9 to 11) (c)**
9. Reservas	**17.2/11**	**-**	**-**	**-2**	**-**	**-**	**-216**	**9. Reserves**
10. Activos netos frente al Eurosistema	**17.2/12**	**-**	**-**	**-3 730**	**-**	**-**	**-2 836**	**10. Net claims with the Eurosystem**
11. Otros activos netos	**17.2/13**	**-**	**-**	**413**	**-**	**-**	**487**	**11. Other net assets**
E) ERRORES Y OMISIONES	**17.1/11**	**-**	**-**	**-2**	**-**	**-**	**672**	**E) ERRORS AND OMISSIONS**

Data related to January 2011

EUR millions

17.A (cont.) Summary of sources (receipts and net change in liabilities) and uses (payments and net change in financial assets). Financial account and Errors and omissions

17. BALANCE OF PAYMENTS AND INTERNACIONAL INVESTMENT POSITION
A) Balance of payments

Véanse notas al final del capítulo./See notes at the end of the chapter

17. BALANZA DE PAGOS Y POSICIÓN DE INVERSIÓN INTERNACIONAL

17.B Conciliación entre las operaciones financieras de residentes frente a otros residentes en la zona del euro y al resto del mundo y la balanza de pagos

Datos referidos a 2009

Balanza de pagos / Cuentas financieras	Inversiones de España en el exterior/*Spanish investment abroad*								
	Inversión directa/ *Direct investment*		Inversión de cartera/ *Portfolio investment*						
			Acciones y participaciones/ *Equity securities*		Bonos y obligaciones/ *Bonds and notes*		Instos. mercado monetario/ *Money market instruments*		
	Acciones y otras participaciones/ *Shares and other equities*	Financiación entre empresas relacionadas/ *Intercompany debt transactions*	Instituciones financieras monetarias/ *Monetary financial institutions*	Otros sectores residentes/ *Other resident sectors*	Instituciones financieras monetarias/ *Monetary financial institutions*	Otros sectores residentes/ *Other resident sectors*	Instituciones financieras monetarias/ *Monetary financial institutions*	Otros sectores residentes/ *Other resident sectors*	
	1	2	3	4	5	6	7	8	
AF.1 ORO MONETARIO Y DEG									
EFECTIVO, DEPÓSITOS Y PRÉSTAMOS		**-738**							
AF.2 EFECTIVO Y DEPÓSITOS									
Instituciones financieras monetarias									
Otros sectores residentes									
-Instituciones financieras no monetarias									
-Sociedades no financieras									
-Hogares e IPSFL									
AF.4 PRÉSTAMOS									
Instituciones financieras monetarias									
Administraciones Públicas									
Otros sectores residentes									
-Instituciones financieras no monetarias									
-Sociedades no financieras									
AF.33 VALORES DISTINTOS DE ACCIONES					**3 389**	**-9 148**	**1 503**	**-5 110**	
Instituciones financieras monetarias					3 389		1 503		
Administraciones Públicas						-12 202			
Otros sectores residentes						3 054		-5 110	
-Instituciones financieras no monetarias									
-Sociedades no financieras									
-Hogares e IPSFL									
AF.34 DERIVADOS FINANCIEROS									
AF.5 ACCIONES Y OTRAS PARTICIPACIONES	**6 965**		**-1 640**	**9 649**					
Instituciones financieras monetarias	5 471		-1 640						
Administraciones Públicas									
Otros sectores residentes	1 494			9 649					
-Instituciones financieras no monetarias									
-Sociedades no financieras									
-Hogares e IPSFL									
AF.6 RESERVAS TÉCNICAS DE SEGUROS									
AF.7 OTRAS CUENTAS PENDIENTE DE COBRO									
ADQUISICIÓN NETA DE ACTIVOS FINANCIEROS DE SECT.RESIDENTES	**6 965**	**-738**	**-1 640**	**9 649**	**3 389**	**-9 148**	**1 503**	**-5 110**	

2009 data

1. Net acquisition of financial assets of domestic sectors (liabilities of other euro area residents and the rest of the world)

1. Adquisición neta de activos financieros de los sectores residentes (pasivos de otros residentes en la zona del euro y en el resto del mundo)

Millones de euros

Inversiones de España en el exterior/*Spanish investment abroad*								Balance of payments / Financial accounts
Otras inversiones/*Other investment*								
Depósitos y préstamos /*Deposits and loans*			Reservas/ *Reserve assets*	Errores y omisiones/ *Errors and omissions*	Total Balanza de pagos/ *Total Balance of payments*	Cuentas financieras/ *Financial accounts*	Discrepancia/ *Discrepancy*	
Instituciones financieras monetarias/ *Monetary financial institutions*	Administraciones públicas/ *General government*	Otros sectores residentes/ *Other resident sectors*						
9	10	11	12	13	14=1a13/1to13	15	16=15-14	
								AF.1 MONETARY GOLD AND SDRs
1 408	**1 443**	**-1 670**	**645**		**1 089**	**-17 132**	**-18 221**	**CURRENCY, DEPOSITS AND LOANS**
						-19 314		**AF.2 CURRENCY AND DEPOSITS**
						-17 353		Monetary financial institutions
						-1 961		Other resident sectors
						-1 600		-Non-monetary financial institutions
						-3 752		-Non-financial corporations
						3 392		-Households and non-profit institutions
						2 182		**AF.4 LOANS**
						1 902		Monetary financial institutions
						246		General Government
						35		Other resident sectors
						51		-Non-monetary financial institutions
						-16		-Non-financial corporations
			955		**-8 412**	**-8 411**	**1**	**AF.33 SECURITIES OTHER THAN SHARES**
			955		5 847	5 847	-0	Monetary financial institutions
					-12 202	-11 428	774	General Government
					-2 057	-2 830	-773	Other resident sectors
						4 954		-Non-monetary financial institutions
						-4 217		-Non-financial corporations
						-3 566		-Households and non-profit institutions
			-37		**-37**	**8 696**	**8 733**	**AF.34 FINANCIAL DERIVATIVES**
					14 974	**15 724**	**750**	**AF.5 SHARES AND OTHER EQUITY**
					3 831	6 832	3 001	Monetary financial institutions
						178	178	General Government
					11 143	8 714	-2 429	Other resident sectors
						3 396		-Non-monetary financial institutions
						588		-Non-financial corporations
						4 730		-Households and non-profit institutions
						512	**512**	**AF.6 INSURANCE TECHNICAL RESERVES**
				3 339	**3 339**	**-661**	**-3 999**	**AF.7 OTHER ACCOUNTS PAYABLE**
1 408	**1 443**	**-1 670**	**1 563**	**3 339**	**10 954**	**-1 271**	**-12 225**	**NET ACQ. OF FINANCIAL ASSETS OF DOMESTIC SECTORS**

Euro millions

17. BALANCE OF PAYMENTS AND INTERNATIONAL INVESTMENT POSITION

17.B Reconciliation between resident's financial transactions vis-à-vis other euro area residents and the rest of the world and the balance of payments

17. BALANZA DE PAGOS Y POSICIÓN DE INVERSIÓN INTERNACIONAL

17.B Conciliación entre las operaciones financieras de residentes frente a otros residentes en la zona del euro y al resto del mundo y la balanza de pagos

Datos referidos a 2009

Balanza de pagos / Cuentas financieras	Inversiones del exterior en España/*Foreign investment in Spain*									
	Inversión directa/ *Direct investment*		Inversión de cartera/ *Portfolio investment*							
			Acciones y participaciones/ *Equity securities*		Bonos y obligaciones/ *Bonds and notes*			Instrumentos del mercado monetario/ *Money market instruments*		
	Acciones y otras participaciones/ *Shares and other equities*	Financiación entre empresas relacionadas/ *Intercompany debt transactions*	Instituciones financieras monetarias/ *Monetary financial institutions*	Otros sectores residentes/ *Other resident sectors*	Instituciones financieras monetarias/ *Monetary financial institutions*	Administraciones públicas/ *General government*	Otros sectores residentes/ *Other resident sectors*	Instituciones financieras monetarias/ *Monetary financial institutions*	Administraciones públicas/ *General government*	Otros sectores residentes/ *Other resident sectors*
	1	2	3	4	5	6	7	8	9	10
AF.1 ORO MONETARIO Y DEG										
AF.2 DEPÓSITOS										
Instituciones financieras monetarias										
Otros sectores residentes										
-Instituciones financieras no monetarias										
AF.331 VALORES A CORTO PLAZO DISTINTOS DE ACCIONES								**2 176**	**31 329**	**4 936**
Instituciones financieras monetarias								2 176		
Administraciones públicas									31 329	
Otros sectores residentes										4 936
-Instituciones financieras no monetarias										
-Sociedades no financieras										
AF.332 VALORES A LARGO PLAZO DISTINTOS DE ACCIONES					**4 902**	**25 258**	**-25 702**			
Instituciones financieras monetarias					4 902					
Administraciones públicas						25 258				
Otros sectores residentes							-25 702			
-Instituciones financieras no monetarias										
-Sociedades no financieras										
AF.34 DERIVADOS FINANCIEROS										
AF.4 PRÉSTAMOS		**-1 012**								
Administraciones públicas										
Otros sectores residentes		-1 012								
-Instituciones financieras no monetarias										
-Sociedades no financieras										
-Hogares e IPSFL										
AF.5 ACCIONES Y OTRAS PARTICIPACIONES	**6 136**		**9 145**	**-2 543**						
Instituciones financieras monetarias	1 211		9 145							
Otros sectores residentes	4 925			-2 543						
-Instituciones financieras no monetarias										
-Sociedades no financieras										
AF.6 RESERVAS TÉCNICAS DE SEGURO										
AF.7 OTRAS CUENTAS PENDIENTES DE PAGO										
CONTRACCIÓN NETA DE PASIVOS DE SECT. RESIDENTES	**6 136**	**-1 012**	**9 145**	**-2 543**	**4 902**	**25 258**	**-25 702**	**2 176**	**31 329**	**4 936**

2009 data

2. Net incurrence of liabilities of domestic sectors (financial assets of other euro area residents and the rest of the world)

2. Contracción neta de pasivos de los sectores residentes (activos financieros de otros residentes en la zona del euro y en el resto del mundo)

Millones de euros

Inversiones del exterior en España/*Foreign investment in Spain*							Balance of payments / Financial accounts
Otras inversiones/*Other investment*				Total Balanza de pagos/ *Total Balance of payments*	Cuentas financieras/ *Financial accounts*	Discrepancia/ *Discrepancy*	
Préstamos/*Loans*		Depósitos/ *Deposits*	Derivados financieros netos/ *Net financial derivatives*				
Administraciones públicas/ *General government*	Otros sectores residentes/ *Other resident sectors*	Instituciones financieras monetarias/ *Monetary financial institutions*					
11	12	13	14	15=1a14/1to14	16	17=16-15	
					-310	**-310**	**AF.1 MONETARY GOLD AND SDRs**
		13 728		**13 728**	**-5 391**	**-19 118**	**AF.2 DEPOSITS**
		13 728		13 728	-5 391	-19 118	Monetary financial institutions
							Other resident sectors
							-Non-monetary financial institutions
				38 440	**38 946**	**506**	**AF.331 SHORT-TERM SECURITIES OTHER THAN SHARES**
				2 176	1 523	-653	Monetary financial institutions
				31 329	32 707	1 378	General Government
				4 936	4 716	-219	Other resident sectors
					4 716		-Non-monetary financial institutions
							-Non-financial corporations
				4 459	**-3 214**	**-7 672**	**AF.332 LONG-TERM SECURITIES OTHER THAN SHARES**
				4 902	5 521	619	Monetary financial institutions
				25 258	23 715	-1 543	General Government
				-25 702	-32 450	-6 748	Other resident sectors
					-32 020		-Non-monetary financial institutions
					-430		-Non-financial corporations
			-5 336	**-5 336**	**4 807**	**10 143**	**AF.34 FINANCIAL DERIVATIVES**
2 064	**115**			**1 167**	**3 080**	**1 913**	**AF.4 LOANS**
2 064				2 064	3 499	1 435	General Government
	115			-897	-420	478	Other resident sectors
					394		-Non-monetary financial institutions
					-1 074		-Non-financial corporations
					261		-Households and non-profit institutions
				12 738	**8 686**	**-4 053**	**AF.5 SHARES AND OTHER EQUITY**
				10 356	10 229	-127	Monetary financial institutions
				2 382	-1 544	-3 926	Other resident sectors
					-2 905		-Non-monetary financial institutions
					1 362		-Non-financial corporations
					165	**165**	**AF.6 INSURANCE TECHNICAL RESERVES**
					-8 860	**-8 860**	**AF.7 OTHER ACCOUNTS RECEIVABLE**
2 064	**115**	**13 728**	**-5 336**	**65 195**	**37 908**	**-27 288**	**NET INCURRENCE OF LIABILITIES OF DOMESTIC SECTORS**

Euro millions

17. BALANCE OF PAYMENTS AND INTERNATIONAL INVESTMENT POSITION

17.B Reconciliation between resident's financial transactions vis-à-vis other euro area residents and the rest of the world and the balance of payments

17. BALANZA DE PAGOS Y POSICIÓN DE INVERSIÓN INTERNACIONAL — 17.1 Resumen. Saldos

A) Balanza de pagos

Millones de euros

		Cuenta corriente (ingresos menos pagos)					Cuenta de capital (ingresos - pagos)	Cuenta corriente más Cuenta de capital	Cuenta financiera			Errores y omisiones
		Total	Bienes	Servicios	Rentas	Transferencias			Total (VNP - VNA)	Banco de España	Resto sectores	
		1=2 a 5	2	3	4	5	6	7=1+6	8=9+10	9	10	11=-(7+8)
07		-105 266	-91 116	23 051	-30 055	-7 146	4 577	-100 689	101 004	14 322	86 682	-315
08		-104 676	-85 594	25 791	-35 483	-9 389	5 475	-99 201	100 222	30 218	70 004	-1 021
09	P	-54 481	-42 175	25 503	-29 787	-8 022	4 275	-50 206	54 641	10 464	44 177	-4 435
10	P	-47 891	-47 098	27 945	-21 695	-7 043	6 461	-41 430	43 415	15 696	27 719	-1 986
10 *E-E*	P	-5 273	-4 109	1 252	-1 144	-1 272	1 287	-3 986	3 988	-3 319	7 307	-2
11 *E-E*	P	-6 576	-4 516	1 564	-2 531	-1 093	186	-6 390	5 718	-2 565	8 282	672
09 *Oct*	P	-4 956	-3 571	2 245	-1 923	-1 706	16	-4 939	6 326	-6 191	12 518	-1 387
Nov	P	-5 079	-4 450	1 247	-2 578	702	402	-4 677	5 450	-11 302	16 752	-772
Dic	P	-4 511	-3 899	1 401	-2 400	387	787	-3 724	2 523	10 712	-8 189	1 201
10 *Ene*	P	-5 273	-4 109	1 252	-1 144	-1 272	1 287	-3 986	3 988	-3 319	7 307	-2
Feb	P	-6 224	-3 009	1 135	-2 038	-2 313	251	-5 973	6 336	4 689	1 647	-363
Mar	P	-4 437	-3 773	1 820	-1 844	-641	354	-4 083	6 628	1 776	4 852	-2 545
Abr	P	-5 051	-4 842	1 436	-1 124	-521	-237	-5 288	3 407	-7 032	10 439	1 881
May	P	-5 020	-3 913	2 503	-3 098	-512	1 828	-3 192	5 459	39 937	-34 478	-2 267
Jun	P	-3 690	-4 510	2 979	-2 268	109	128	-3 562	2 549	35 096	-32 546	1 013
Jul	P	-2 387	-3 820	3 943	-1 813	-697	567	-1 820	2 167	-2 265	4 432	-346
Ago	P	-2 677	-3 941	4 089	-1 846	-978	239	-2 438	3 357	-17 904	21 261	-919
Sep	P	-4 024	-4 200	3 261	-1 975	-1 111	556	-3 469	5 957	-24 862	30 819	-2 489
Oct	P	-2 671	-3 074	2 840	-1 459	-979	127	-2 544	2 211	-17 007	19 218	333
Nov	P	-3 932	-3 338	1 722	-3 151	835	321	-3 611	1 403	-883	2 285	2 208
Dic	P	-2 505	-4 569	963	66	1 034	1 041	-1 464	-48	7 470	-7 518	1 511
11 *Ene*	P	-6 576	-4 516	1 564	-2 531	-1 093	186	-6 390	5 718	-2 565	8 282	672

17. BALANZA DE PAGOS Y POSICIÓN DE INVERSIÓN INTERNACIONAL — 17.2 Resumen de la cuenta financiera

A) Balanza de pagos — Variación de pasivos menos variación de activos

Millones de euros

		Total cuenta financiera (VNP - VNA)	Sectores institucionales					Componentes						
			Banco de España	Resto de los sectores				Inversión directa	Inversión cartera sin BE	Otra inversión sin BE	Derivados financieros sin BE	Reservas	Activos netos BE frente Eurosistema	Otros activos netos del BE
				Total	Otras IFM	AAPP	Otros sectores residentes							
		1=2+3=7a13	2	3=4 a 6	4	5	6	7	8	9	10	11	12	13
07		101 004	14 322	86 682	28 783	-23 515	81 414	-53 181	104 264	39 693	-4 094	-164	28 329	-13 843
08		100 222	30 218	70 004	38 389	16 057	15 558	1 553	-203	75 717	-7 064	-645	31 713	-850
09	P	54 641	10 464	44 177	2 127	69 267	-27 218	-433	45 325	5 145	-5 861	-1 563	6 146	5 882
10	P	43 415	15 696	27 719	15 650	22 214	-10 145	-892	30 411	-9 117	7 317	-814	9 788	6 722
10 *E-E*	P	3 988	-3 319	7 307	-9	12 602	-5 286	-494	13 746	-6 260	315	-2	-3 730	413
11 *E-E*	P	5 718	-2 565	8 282	-1 757	5 770	4 269	-2 820	15 714	-5 880	1 269	-216	-2 836	487
09 *Oct*	P	6 326	-6 191	12 518	4 875	10 153	-2 510	451	11 973	245	-152	-38	-6 159	6
Nov	P	5 450	-11 302	16 752	12 111	9 720	-5 079	-2 087	15 446	4 367	-974	71	-11 663	289
Dic	P	2 523	10 712	-8 189	-3 703	-312	-4 174	-1 366	135	-6 516	-442	-444	11 581	-425
10 *Ene*	P	3 988	-3 319	7 307	-9	12 602	-5 286	-494	13 746	-6 260	315	-2	-3 730	413
Feb	P	6 336	4 689	1 647	13 303	-3 766	-7 890	7 934	-20 227	13 264	676	-113	4 298	504
Mar	P	6 628	1 776	4 852	-715	6 971	-1 404	523	778	858	2 693	1	1 603	172
Abr	P	3 407	-7 032	10 439	13 289	-3 032	182	1 429	4 779	3 694	537	-6	-7 566	540
May	P	5 459	39 937	-34 478	-26 742	-3 174	-4 562	-2 132	-9 851	-23 382	887	-413	42 402	-2 051
Jun	P	2 549	35 096	-32 546	-31 261	4 983	-6 269	-802	-5 201	-29 192	2 649	-9	27 477	7 627
Jul	P	2 167	-2 265	4 432	-1 821	314	5 939	-1 110	6 974	-2 699	1 266	-52	-3 552	1 338
Ago	P	3 357	-17 904	21 261	15 977	3 739	1 545	-5 539	13 218	13 984	-402	32	-17 970	34
Sep	P	5 957	-24 862	30 819	24 391	1 918	4 510	-4 352	8 840	26 880	-549	-2	-24 966	106
Oct	P	2 211	-17 007	19 218	2 388	12 586	4 244	2 809	22 541	-4 368	-1 764	-212	-16 092	-703
Nov	P	1 403	-883	2 285	8 075	-6 433	644	1 141	-4 106	4 596	654	-5	-83	-795
Dic	P	-48	7 470	-7 518	-1 225	-4 494	-1 799	-299	-1 080	-6 492	354	-35	7 967	-462
11 *Ene*	P	5 718	-2 565	8 282	-1 757	5 770	4 269	-2 820	15 714	-5 880	1 269	-216	-2 836	487

17. BALANZA DE PAGOS Y POSICIÓN DE INVERSIÓN INTERNACIONAL
A) Balanza de pagos

17.3 Cuenta corriente y de capital. Detalle

Millones de euros

	Bienes			Servicios					Rentas			Transferencias corrientes			Cuenta de capital		
	Saldo	Ingresos	Pagos	Saldo	Ingresos	Del cual: Turismo y viajes	Pagos	Del cual: Turismo y viajes	Saldo	Ingresos	Pagos	Saldo	Ingresos	Pagos	Saldo	Ingresos	Pagos
	1=2-3	2	3	4=5-7	5	6	7	8	9=10-11	10	11	12=13-14	13	14	15=16-17	16	17
07	-91 116	192 685	283 800	23 051	93 306	42 061	70 255	14 360	-30 055	57 961	88 016	-7 146	18 530	25 677	4 577	6 419	1 843
08	-85 594	193 007	278 601	25 791	97 651	41 901	71 861	13 834	-35 483	53 050	88 533	-9 389	17 352	26 741	5 475	6 892	1 417
09	P-42 175	163 996	206 171	25 503	88 215	38 125	62 712	12 086	-29 787	41 875	71 662	-8 022	18 159	26 181	4 275	6 478	2 203
10	P-47 098	190 794	237 892	27 945	93 694	39 621	65 749	12 663	-21 695	41 337	63 032	-7 043	18 446	25 489	6 461	8 053	1 591
10 *E-E*	P -4 109	12 335	16 444	1 252	6 385	2 441	5 132	877	-1 144	3 049	4 193	-1 272	1 206	2 478	1 287	1 408	121
11 *E-E*	P -4 516	16 189	20 705	1 564	6 729	2 591	5 165	903	-2 531	2 307	4 837	-1 093	1 095	2 188	186	282	97
09 *Oct*	P -3 571	15 407	18 978	2 245	7 775	3 595	5 531	1 131	-1 923	2 718	4 642	-1 706	1 134	2 840	16	180	164
Nov	P -4 450	14 566	19 016	1 247	5 985	2 365	4 738	1 020	-2 578	2 490	5 067	702	3 141	2 439	402	548	147
Dic	P -3 899	14 029	17 928	1 401	6 870	2 041	5 469	951	-2 400	5 730	8 130	387	3 208	2 822	787	935	148
10 *Ene*	P -4 109	12 335	16 444	1 252	6 385	2 441	5 132	877	-1 144	3 049	4 193	-1 272	1 206	2 478	1 287	1 408	121
Feb	P -3 009	14 310	17 319	1 135	6 206	2 090	5 071	910	-2 038	2 213	4 251	-2 313	912	3 224	251	367	116
Mar	P -3 773	16 984	20 757	1 820	7 564	2 559	5 744	899	-1 844	2 504	4 348	-641	1 015	1 656	354	489	135
Abr	P -4 842	14 953	19 795	1 436	6 637	2 401	5 201	860	-1 124	3 934	5 058	-521	1 092	1 613	-237	-63	173
May	P -3 913	16 574	20 487	2 503	7 912	3 247	5 408	660	-3 098	3 804	6 902	-512	1 257	1 769	1 828	1 940	113
Jun	P -4 510	16 563	21 074	2 979	8 707	3 869	5 728	1 207	-2 268	3 167	5 434	109	1 623	1 514	128	246	119
Jul	P -3 820	16 721	20 541	3 943	9 741	5 010	5 798	1 246	-1 813	3 764	5 577	-697	1 620	2 317	567	825	258
Ago	P -3 941	13 330	17 271	4 089	9 291	5 265	5 203	1 378	-1 846	2 070	3 916	-978	876	1 854	239	344	105
Sep	P -4 200	16 288	20 488	3 261	8 877	4 304	5 616	1 349	-1 975	3 524	5 499	-1 111	1 216	2 326	556	662	106
Oct	P -3 074	17 927	21 001	2 840	8 177	3 850	5 336	1 209	-1 459	2 868	4 327	-979	1 209	2 188	127	236	110
Nov	P -3 338	18 077	21 415	1 722	7 007	2 520	5 284	1 096	-3 151	2 042	5 193	835	2 374	1 539	321	447	126
Dic	P -4 569	16 732	21 301	963	7 192	2 064	6 228	971	66	8 399	8 333	1 034	4 046	3 011	1 041	1 151	110
11 *Ene*	P -4 516	16 189	20 705	1 564	6 729	2 591	5 165	903	-2 531	2 307	4 837	-1 093	1 095	2 188	186	282	97

17. BALANZA DE PAGOS Y POSICIÓN DE INVERSIÓN INTERNACIONAL
A) Balanza de pagos

17.4 Cuenta corriente. Detalle de rentas

Millones de euros

	Saldo	Ingresos						Pagos					
		Total	De la inversión				Del trabajo	Total	De la inversión				Del trabajo
			Total	Instituciones financieras monetarias	Administraciones Públicas	Otros sectores residentes			Total	Instituciones financieras monetarias	Administraciones Públicas	Otros sectores residentes	
	1=2-8	2=3+7	3=4 a 6	4	5	6	7	8=9+13	9=10a12	10	11	12	13
06	-20 799	47 701	46 496	15 515	443	30 538	1 205	68 500	67 014	22 634	8 706	35 673	1 486
07	-30 055	57 961	56 495	20 191	712	35 592	1 466	88 016	86 273	32 812	8 723	44 738	1 744
08	-35 483	53 050	51 525	21 992	830	28 703	1 525	88 533	86 956	36 975	8 416	41 565	1 577
09	P -29 787	41 875	40 518	14 939	636	24 944	1 358	71 662	70 175	25 035	9 313	35 828	1 487
10	P -21 695	41 337	39 864	13 687	391	25 785	1 473	63 032	61 500	19 173	10 376	31 950	1 532
07 *I*	-5 649	12 875	12 511	4 838	146	7 527	365	18 524	18 083	7 531	2 229	8 323	441
II	-6 174	16 394	16 043	5 684	175	10 184	350	22 568	22 120	7 723	2 187	12 210	448
III	-10 371	12 556	12 196	4 458	180	7 558	360	22 928	22 507	8 584	2 240	11 684	420
IV	-7 861	16 136	15 745	5 211	211	10 323	391	23 997	23 563	8 974	2 068	12 521	434
08 *I*	-7 022	13 121	12 677	5 559	186	6 932	444	20 143	19 719	8 937	2 044	8 737	424
II	-8 967	13 716	13 325	4 772	201	8 352	391	22 683	22 280	9 414	2 036	10 829	403
III	-10 023	12 439	12 108	6 241	205	5 662	331	22 462	22 096	9 668	2 107	10 321	367
IV	-9 471	13 774	13 415	5 421	238	7 756	359	23 245	22 862	8 956	2 228	11 678	383
09 *I*	P -10 205	9 717	9 350	4 471	195	4 683	367	19 923	19 554	7 774	2 197	9 584	368
II	P -7 208	11 070	10 748	3 201	175	7 372	322	18 278	17 875	6 592	2 467	8 817	402
III	P -5 473	10 151	9 832	4 543	137	5 152	319	15 624	15 269	5 620	2 219	7 430	355
IV	P -6 901	10 938	10 588	2 723	127	7 737	350	17 839	17 477	5 050	2 430	9 997	362
10 *I*	P -5 026	7 766	7 390	3 568	106	3 715	376	12 792	12 409	4 809	2 438	5 163	382
II	P -6 490	10 904	10 537	2 677	99	7 762	367	17 395	16 953	5 285	2 510	9 157	442
III	P -5 635	9 358	8 983	3 953	91	4 940	375	14 993	14 643	4 779	2 636	7 229	349
IV	P -4 544	13 309	12 953	3 490	96	9 368	355	17 853	17 495	4 300	2 792	10 402	358

17. BALANZA DE PAGOS Y POSICIÓN DE INVERSIÓN INTERNACIONAL
A) Balanza de pagos

17.5 Cuenta corriente. Detalle de transferencias corrientes

Millones de euros

		Saldo	Ingresos							Pagos					
			Total	Administraciones Públicas		Resto sectores				Total	Administraciones Públicas		Resto sectores		
				Del cual				Del cual			Del cual				
				Total	Procedente de la UE	Total	Remesas de trabajadores	Otras	Procedente de la UE		Total	Con destino a la UE	Total	Remesas de trabajadores	Otras
		1=2-9	2=3+5	3	4	5=6+7	6	7	8	9=10+12	10	11	12=13+14	13	14
06		-6 503	17 057	3 363	1 388	13 694	4 827	8 867	6 145	23 560	12 271	10 674	11 289	7 059	4 230
07		-7 146	18 530	3 671	1 791	14 859	5 311	9 549	6 215	25 677	12 342	10 314	13 335	8 449	4 886
08		-9 389	17 352	2 477	864	14 876	5 360	9 515	5 639	26 741	13 701	10 634	13 040	7 948	5 092
09	P	-8 022	18 159	3 052	1 084	15 106	5 060	10 046	6 674	26 181	14 589	11 440	11 592	7 213	4 379
10	P	-7 043	18 446	2 931	669	15 515	5 372	10 143	6 311	25 489	13 451	10 801	12 039	7 186	4 853
07 *I*		-2 679	4 288	1 238	600	3 050	1 212	1 839	1 107	6 967	3 943	3 345	3 024	1 907	1 117
II		-1 779	3 571	357	134	3 214	1 305	1 909	1 178	5 350	2 164	1 728	3 186	2 012	1 174
III		-2 904	3 502	870	482	2 633	1 464	1 169	313	6 407	2 955	2 546	3 452	2 212	1 240
IV		216	7 169	1 207	576	5 962	1 331	4 632	3 617	6 953	3 280	2 694	3 673	2 318	1 355
08 *I*		-4 397	3 528	649	284	2 879	1 284	1 594	677	7 924	4 449	4 009	3 475	2 011	1 464
II		-1 936	3 841	544	213	3 298	1 343	1 955	1 022	5 777	2 638	2 090	3 140	1 941	1 199
III		-2 213	3 118	431	32	2 687	1 492	1 195	272	5 331	2 183	1 822	3 148	2 090	1 059
IV		-843	6 865	853	335	6 012	1 242	4 770	3 669	7 708	4 431	2 713	3 277	1 906	1 370
09 *I*	P	-3 358	3 511	707	285	2 805	1 148	1 657	791	6 869	4 118	3 692	2 751	1 688	1 063
II	P	-1 933	3 874	558	241	3 316	1 264	2 053	1 180	5 808	3 071	2 538	2 737	1 692	1 045
III	P	-2 113	3 290	655	85	2 635	1 422	1 214	451	5 403	2 415	1 931	2 989	1 901	1 087
IV	P	-618	7 483	1 133	473	6 350	1 227	5 123	4 252	8 101	4 985	3 279	3 116	1 932	1 184
10 *I*	P	-4 226	3 133	652	158	2 481	1 216	1 265	476	7 359	4 640	3 998	2 718	1 582	1 136
II	P	-923	3 972	583	38	3 389	1 407	1 983	920	4 895	2 112	1 827	2 784	1 629	1 155
III	P	-2 785	3 712	871	208	2 841	1 466	1 374	337	6 497	3 189	2 714	3 308	1 965	1 343
IV	P	891	7 629	825	264	6 804	1 284	5 521	4 577	6 738	3 509	2 263	3 229	2 010	1 219

17. BALANZA DE PAGOS Y POSICIÓN DE INVERSIÓN INTERNACIONAL
A) Balanza de pagos

17.6 Cuenta de capital. Resumen por componentes y sectores institucionales

Millones de euros

		Saldo	Ingresos						Pagos					
			Total	Enajenación de activos inmateriales no producidos (a)	Transferencias de capital				Total	Enajenación de activos inmateriales no producidos (a)	Transferencias de capital			
					Total	Administraciones Públicas		Resto sectores			Total	Administraciones Públicas		Resto sectores
						Del cual						Del cual		
						Total	Procedente de la UE					Total	Con destino a la UE	
		1=2-8	2=3+4	3	4=5+7	5	6	7	8=9+10	9	10=11+13	11	12	13
06		6 194	7 646	122	7 524	6 303	4 593	1 221	1 452	643	808	97	-	712
07		4 577	6 419	148	6 271	4 947	4 598	1 324	1 843	631	1 211	96	-	1 115
08		5 475	6 892	423	6 469	5 163	4 912	1 305	1 417	585	833	96	-	737
09	P	4 275	6 478	1 138	5 340	4 175	3 965	1 165	2 203	1 506	698	153	-	544
10	P	6 461	8 053	1 173	6 880	5 560	5 402	1 320	1 591	872	719	71	-	648
07 *I*		1 123	1 847	19	1 828	1 507	1 469	321	724	135	589	24	-	565
II		633	942	33	910	581	537	329	310	134	175	18	-	157
III		520	965	69	897	539	512	358	445	195	250	24	-	226
IV		2 301	2 665	28	2 637	2 321	2 079	316	364	167	197	30	-	167
08 *I*		2 215	2 518	20	2 499	2 200	2 022	298	303	97	206	17	-	189
II		1 491	1 786	36	1 750	1 373	1 351	377	295	113	181	28	-	153
III		1 107	1 491	226	1 265	952	925	313	384	200	184	28	-	156
IV		661	1 097	142	955	638	616	316	436	174	261	22	-	239
09 *I*	P	1 058	1 393	155	1 239	975	877	263	335	188	147	12	-	135
II	P	1 311	2 010	371	1 639	1 278	1 239	362	699	533	167	35	-	131
III	P	700	1 411	446	965	712	683	253	711	470	241	87	-	154
IV	P	1 206	1 664	167	1 497	1 210	1 166	287	458	315	143	19	-	125
10 *I*	P	1 893	2 265	189	2 076	1 769	1 692	307	372	177	195	19	-	175
II	P	1 719	2 123	180	1 944	1 600	1 576	343	405	230	175	17	-	158
III	P	1 361	1 831	521	1 309	1 023	990	286	469	288	181	23	-	158
IV	P	1 489	1 834	283	1 551	1 167	1 143	384	345	177	169	12	-	156

Véanse notas al final del capítulo

17. BALANZA DE PAGOS Y POSICIÓN DE INVERSIÓN INTERNACIONAL
A) Balanza de pagos

17.7 Cuenta financiera. Detalle por componentes

Millones de euros

		Total	Inversiones directas			Inversiones de cartera incluído Banco de España			Otras inversiones incluído Banco de España			Derivados financieros incluido Banco de España	Reservas
			Total	De España en el exterior	Del exterior en España	Total	De España en el exterior	Del exterior en España	Total	De España en el exterior	Del exterior en España		
		1=2+5+8+11+12	2=4-3	3	4	5=7-6	6	7	8=10-9	9	10	11	12
07		101 004	-53 181	100 135	46 954	89 912	5 605	95 517	68 530	37 405	105 935	-4 094	-164
08		100 222	1 553	51 008	52 561	-546	-21 418	-21 964	107 787	11 880	119 667	-7 927	-645
09	P	54 641	-433	7 009	6 576	51 263	-1 818	49 444	10 906	4 450	15 356	-5 531	-1 563
10	P	43 415	-892	16 813	15 921	37 119	-70 169	-33 049	668	14 487	15 155	7 334	-814
10 *E-E*	P	3 988	-494	554	61	13 895	-3 431	10 463	-9 736	7 056	-2 680	325	-2
11 *E-E*	P	5 718	-2 820	4 558	1 737	15 238	-6 032	9 206	-7 753	13 087	5 334	1 269	-216
09 *Oct*	P	6 326	451	-352	99	11 851	-200	11 651	-5 788	-364	-6 152	-150	-38
Nov	P	5 450	-2 087	2 611	524	15 685	684	16 368	-7 249	-6 667	-13 916	-970	71
Dic	P	2 523	-1 366	-4 704	-6 070	-216	-1 006	-1 222	4 999	14 459	19 458	-451	-444
10 *Ene*	P	3 988	-494	554	61	13 895	-3 431	10 463	-9 736	7 056	-2 680	325	-2
Feb	P	6 336	7 934	-6 911	1 023	-19 731	-1 198	-20 929	17 568	-12 535	5 033	678	-113
Mar	P	6 628	523	762	1 285	1 108	3 478	4 586	2 303	-2 362	-59	2 693	1
Abr	P	3 407	1 429	-1 396	33	5 367	-8 997	-3 631	-3 920	1 013	-2 908	537	-6
May	P	5 459	-2 132	3 912	1 780	-11 916	-4 925	-16 841	19 029	10 063	29 092	892	-413
Jun	P	2 549	-802	-366	-1 168	2 439	-16 636	-14 196	-1 729	1 670	-59	2 649	-9
Jul	P	2 167	-1 110	2 458	1 348	8 251	-10 489	-2 238	-6 190	863	-5 327	1 266	-52
Ago	P	3 357	-5 539	6 402	863	13 257	-3 970	9 287	-3 991	4 790	798	-402	32
Sep	P	5 957	-4 352	9 909	5 556	8 969	-5 330	3 639	1 891	-14 462	-12 571	-549	-2
Oct	P	2 211	2 809	-595	2 213	21 846	-7 074	14 772	-20 468	16 482	-3 985	-1 764	-212
Nov	P	1 403	1 141	-553	588	-4 793	-4 022	-8 815	4 407	-10 810	-6 404	654	-5
Dic	P	-48	-299	2 638	2 339	-1 572	-7 574	-9 146	1 504	12 720	14 224	354	-35
11 *Ene*	P	5 718	-2 820	4 558	1 737	15 238	-6 032	9 206	-7 753	13 087	5 334	1 269	-216

17. BALANZA DE PAGOS Y POSICIÓN DE INVERSIÓN INTERNACIONAL
A) Balanza de pagos

17.8 Inversiones de España en el exterior. Detalle por sectores institucionales

Millones de euros

		Directas			Cartera					Otra inversión				
		Total	Otras Instituciones Financieras Monetarias	Otros sectores residentes	Total	Banco de España	Otras Instituciones Financieras Monetarias	Adminis-traciones Públicas	Otros sectores residentes	Total	Banco de España	Otras Instituciones Financieras Monetarias	Adminis-traciones Públicas	Otros sectores residentes
		1=2+3	2	3	4=5 a 8	5	6	7	8	9=10 a 13	10	11	12	13
07		100 135	30 361	69 774	5 605	14 351	2 749	6 107	-17 602	37 405	-18 730	50 614	1 236	4 284
08		51 008	6 436	44 571	-21 418	344	7 590	2 626	-31 977	11 880	-451	7 168	747	4 415
09	P	7 009	5 555	1 453	-1 818	-5 937	8 813	-12 202	7 508	4 450	385	3 548	1 333	-816
10	P	16 813	-7 271	24 085	-70 169	-6 708	-33 485	-5 956	-24 019	14 487	3	6 486	3 393	4 605
10 *E-E*	P	554	523	31	-3 431	-149	-3 755	-949	1 422	7 056	-254	8 501	-1 941	750
11 *E-E*	P	4 558	89	4 469	-6 032	476	-2 662	-652	-3 193	13 087	-963	13 946	-648	753
09 *Oct*	P	-352	-17	-334	-200	121	-1 797	-668	2 144	-364	-126	193	257	-689
Nov	P	2 611	477	2 134	684	-239	-1 260	24	2 159	-6 667	-47	-8 963	2 141	202
Dic	P	-4 704	170	-4 874	-1 006	351	-1 272	34	-118	14 459	66	12 989	1 738	-334
10 *Ene*	P	554	523	31	-3 431	-149	-3 755	-949	1 422	7 056	-254	8 501	-1 941	750
Feb	P	-6 911	-7 482	571	-1 198	-496	-2 005	40	1 263	-12 535	-5	-9 506	-1 810	-1 214
Mar	P	762	153	609	3 478	-329	2 677	26	1 104	-2 362	157	-2 720	71	130
Abr	P	-1 396	-164	-1 233	-8 997	-588	-6 060	-1 040	-1 309	1 013	48	-836	146	1 654
May	P	3 912	594	3 318	-4 925	2 065	-5 468	28	-1 550	10 063	-9	8 986	2 027	-941
Jun	P	-366	91	-457	-16 636	-7 641	-3 621	-2 531	-2 843	1 670	14	554	477	625
Jul	P	2 458	14	2 443	-10 489	-1 277	-3 806	-1 178	-4 228	863	-61	775	-78	226
Ago	P	6 402	43	6 359	-3 970	-39	-1 068	17	-2 880	4 790	5	3 451	-485	1 819
Sep	P	9 909	-33	9 942	-5 330	-129	-661	22	-4 562	-14 462	23	-12 937	728	-2 276
Oct	P	-595	-1 582	987	-7 074	696	-5 378	-431	-1 961	16 482	7	15 951	90	434
Nov	P	-553	30	-583	-4 022	688	-526	20	-4 204	-10 810	107	-13 490	1 462	1 111
Dic	P	2 638	541	2 097	-7 574	491	-3 815	19	-4 270	12 720	-29	7 756	2 706	2 287
11 *Ene*	P	4 558	89	4 469	-6 032	476	-2 662	-652	-3 193	13 087	-963	13 946	-648	753

17. BALANZA DE PAGOS Y POSICIÓN DE INVERSIÓN INTERNACIONAL
A) Balanza de pagos

17.9 Inversiones directas y de cartera de España en el exterior, incluído Banco de España Instituciones financieras monetarias

Millones de euros

		Inversiones directas				Inversiones de cartera								
							Banco de España				Otras instituciones financieras monetarias			
		Total	Acciones	Otras formas de participación y beneficios reinvertidos	Inmuebles	Total	Total	Acciones y participaciones en fondos de inversion	Bonos y obligaciones	Instrumentos del mercado monetario	Total	Acciones y participaciones en fondos de inversión	Bonos y obligaciones	Instrumentos del mercado monetario
		1=2 a 4	2	3	4	5=6+10	6=7 a 9	7	8	9	10=11 a13	11	12	13
06		5 980	3 951	2 037	-8	-16 676	13 744	-	16 029	-2 286	-30 420	4 553	-36 984	2 011
07		30 361	29 348	1 000	14	17 100	14 351	-	11 460	2 891	2 749	3 253	127	-631
08		6 436	5 600	894	-58	7 933	344	-	6 474	-6 131	7 590	-2 518	11 068	-960
09	P	5 555	4 909	676	-30	2 875	-5 937	-	-3 997	-1 940	8 813	-1 640	7 157	3 295
10	P	-7 271	-7 843	653	-82	-40 194	-6 708	-	-6 440	-268	-33 485	-1 975	-28 036	-3 474
07 *I*		1 119	943	168	8	8 107	3 244	-	349	2 895	4 864	2 004	-703	3 563
II		1 419	1 140	273	6	5 167	4 707	-	2 178	2 529	460	1 309	3 833	-4 682
III		7 023	6 756	267	1	3 571	3 662	-	4 102	-440	-91	1 336	-2 003	576
IV		20 800	20 509	292	-1	255	2 738	-	4 831	-2 094	-2 483	-1 395	-999	-88
08 *I*		1 444	1 090	354	-1	8 893	-21	-	-403	382	8 914	-326	9 729	-490
II		519	323	197	-1	-2 322	-1 558	-	1 303	-2 861	-764	-1 655	-460	1 351
III		418	329	144	-55	1 114	69	-	2 882	-2 813	1 046	-327	2 754	-1 382
IV		4 056	3 858	199	-1	249	1 854	-	2 692	-839	-1 605	-210	-956	-439
09 *I*	P	3 317	2 952	370	-5	-196	-2 928	-	-903	-2 025	2 732	-1 297	1 211	2 818
II	P	398	311	93	-6	8 334	-3 355	-	-3 554	199	11 689	-323	7 591	4 421
III	P	1 211	1 141	78	-7	-1 165	113	-	62	52	-1 278	-184	-139	-955
IV	P	629	505	136	-12	-4 097	233	-	398	-166	-4 330	164	-1 506	-2 988
10 *I*	P	-6 805	-7 293	522	-35	-4 057	-975	-	-976	1	-3 082	539	-2 942	-679
II	P	521	467	42	12	-21 313	-6 164	-	-5 798	-366	-15 149	-1 420	-12 459	-1 270
III	P	24	-15	11	28	-6 980	-1 445	-	-1 445	-	-5 535	604	-5 781	-358
IV	P	-1 011	-1 002	78	-87	-7 844	1 875	-	1 778	97	-9 719	-1 698	-6 854	-1 167

17. BALANZA DE PAGOS Y POSICIÓN DE INVERSIÓN INTERNACIONAL
A) Balanza de pagos

17.10 Inversiones directas y de cartera de España en el exterior. Administraciones Públicas y otros sectores residentes

Millones de euros

		Administraciones Públicas			Otros sectores residentes								
					Directas					Cartera			
		Total	Bonos y obligaciones	Resto	Total	Acciones	Otras formas de partici-pación y be-neficios reinvertidos	Financiación a empresas relacionadas	Inmuebles	Total	Acciones y participacio-nes en fondos de inversión	Bonos y obligaciones	Instrumentos del mercado monetario
		1=2+3	2	3	4=5a8	5	6	7	8	9=10a12	10	11	12
06		10 617	10 611	6	77 121	48 581	24 561	1 710	2 269	15 875	16 767	1 700	-2 592
07		6 107	6 114	-6	69 774	48 357	13 286	4 765	3 365	-17 602	-9 962	-5 338	-2 302
08		2 626	2 638	-11	44 571	27 309	11 075	4 399	1 789	-31 977	-25 181	-9 575	2 779
09	P	-12 202	-12 201	-1	1 453	-1 452	3 427	-1 509	986	7 508	9 548	3 079	-5 119
10	P	-5 956	-5 956	-0	24 085	14 384	9 180	-299	820	-24 019	10 695	-31 767	-2 948
07 *I*		2 713	2 713	0	7 845	4 437	4 199	-1 684	894	2 838	2 167	502	169
II		-37	-37	0	29 279	28 582	5 127	-5 354	923	6 085	4 373	1 323	388
III		2 815	2 815	0	9 395	2 815	-399	6 102	876	-17 014	-10 940	-4 391	-1 683
IV		616	623	-7	23 255	12 523	4 359	5 701	672	-9 510	-5 562	-2 772	-1 176
08 *I*		81	81	-	8 511	3 940	2 783	1 236	552	-8 641	-10 743	260	1 843
II		142	146	-5	10 883	4 884	4 263	1 188	549	-6 286	-2 874	-4 970	1 558
III		2 677	2 679	-2	11 108	6 059	2 666	2 035	348	-8 919	-4 755	-3 918	-246
IV		-274	-269	-4	14 069	12 426	1 363	-59	339	-8 132	-6 809	-947	-376
09 *I*	P	-6 959	-6 959	-0	4 907	2 537	1 389	786	195	-2 146	-1 326	-842	22
II	P	-1 546	-1 546	-0	539	1 179	-449	-267	76	1 214	1 909	-725	30
III	P	-3 086	-3 086	-0	-918	-920	1 633	-1 915	284	4 255	4 274	2 316	-2 335
IV	P	-610	-610	-0	-3 074	-4 247	854	-113	431	4 185	4 692	2 330	-2 837
10 *I*	P	-882	-884	1	1 211	249	2 752	-2 039	249	3 788	6 626	-2 350	-488
II	P	-3 543	-3 548	5	1 628	-182	3 582	-2 089	317	-5 702	2 258	-10 521	2 560
III	P	-1 139	-1 134	-5	18 744	14 496	2 003	2 058	188	-11 670	289	-7 801	-4 158
IV	P	-391	-391	-1	2 501	-180	843	1 771	66	-10 435	1 523	-11 095	-862

17. BALANZA DE PAGOS Y POSICIÓN DE INVERSIÓN INTERNACIONAL
A) Balanza de pagos

17.11 Otras inversiones de España en el exterior, incluído Banco de España
Detalle por sectores institucionales

Millones de euros

		Total	Administraciones Públicas			Otros sectores residentes			Instituciones financieras monetarias, incluído Banco de España							
											Otras instituciones financieras monetarias					
			Total	Préstamos y depósitos a largo plazo	Préstamos y depósitos a corto plazo	Total	Préstamos y depósitos a largo plazo	Préstamos y depósitos a corto plazo	Total	Banco de España	Total	A largo plazo	A corto plazo			Pro memoria: variación neta de depósitos
													Total	Préstamos	Depósitos	
		1=2+5+8	2=3+4	3	4	5=6+7	6	7	8=9+10	9	10=11+12	11	12=13+14	13	14	15
06		77 565	-31	806	-838	7 234	843	6 392	70 362	11 472	58 890	8 946	49 945	12 478	37 466	-30 232
07		37 405	1 236	668	568	4 284	111	4 173	31 885	-18 730	50 614	11 411	39 203	6 389	32 814	38 528
08		11 880	747	806	-60	4 415	817	3 598	6 718	-451	7 168	17 446	-10 278	2 329	-12 607	78 493
09	P	4 450	1 333	892	441	-816	704	-1 520	3 933	385	3 548	10 680	-7 132	-5 292	-1 840	2 127
10	P	14 487	3 393	3 123	270	4 605	396	4 209	6 489	3	6 486	13 281	-6 795	-6 785	-10	-15 734
07 *I*		37 152	-1 714	113	-1 826	645	133	512	38 221	2 608	35 613	3 643	31 970	-3 246	35 216	-18 280
II		11 313	47	158	-112	2 629	190	2 439	8 637	8 523	114	3 875	-3 761	269	-4 030	10 980
III		-1 010	-376	243	-619	3 126	38	3 089	-3 760	-25 975	22 215	2 300	19 915	2 549	17 366	-256
IV		-10 050	3 280	154	3 125	-2 116	-249	-1 867	-11 213	-3 885	-7 328	1 594	-8 922	6 817	-15 739	46 083
08 *I*		5 627	-2 937	115	-3 053	1 897	101	1 796	6 668	-419	7 087	517	6 570	-2 201	8 771	51 751
II		39 149	524	329	195	3 901	199	3 702	34 724	-30	34 754	6 931	27 824	3 252	24 571	-4 197
III		-216	-313	223	-536	1 149	176	973	-1 052	-66	-987	4 152	-5 139	3 636	-8 775	1 981
IV		-32 681	3 473	139	3 334	-2 532	341	-2 873	-33 622	64	-33 686	5 846	-39 533	-2 358	-37 175	28 959
09 *I*	P	-12 515	-2 875	459	-3 334	-2 077	-6	-2 071	-7 563	331	-7 894	-1 916	-5 978	-5 553	-425	10 390
II	P	1 952	774	54	720	701	1 292	-592	478	-16	494	2 776	-2 283	-4 143	1 861	944
III	P	7 586	-702	84	-786	1 381	-646	2 027	6 907	177	6 729	1 146	5 584	5 910	-326	-13 093
IV	P	7 428	4 136	294	3 842	-821	63	-884	4 112	-107	4 219	8 674	-4 455	-1 506	-2 950	3 886
10 *I*	P	-7 841	-3 679	142	-3 822	-334	20	-354	-3 828	-102	-3 725	4 787	-8 512	-752	-7 760	4 849
II	P	12 746	2 650	2 153	497	1 338	96	1 243	8 757	53	8 704	6 127	2 577	-3 302	5 879	-50 019
III	P	-8 809	165	789	-624	-231	79	-310	-8 743	-33	-8 711	-1 445	-7 265	-3 235	-4 030	29 688
IV	P	18 392	4 258	39	4 219	3 832	202	3 630	10 302	85	10 217	3 812	6 405	504	5 901	-252

17. BALANZA DE PAGOS Y POSICIÓN DE INVERSIÓN INTERNACIONAL
A) Balanza de pagos

17.12 Inversiones del exterior en España.
Detalle por sectores institucionales

Millones de euros

		Directas			Cartera				Otra inversión				
		Total	Otras Instituciones Financieras Monetarias	Otros sectores residentes	Total	Otras Instituciones Financieras Monetarias	Administraciones Públicas	Otros sectores residentes	Total	Banco de España	Otras Instituciones Financieras Monetarias	Administraciones Públicas	Otros sectores residentes
		1=2+3	2	3	4=5+6+7	5	6	7	8=9 a 12	9	10	11	12
07		46 954	1 072	45 882	95 517	38 154	-16 460	73 823	105 935	10 108	75 428	502	19 897
08		52 561	961	51 599	-21 964	-13 957	16 934	-24 940	119 667	31 619	75 345	2 970	9 733
09	P	6 576	1 212	5 364	49 444	16 357	56 623	-23 535	15 356	6 146	7 217	2 058	-65
10	P	15 921	2 033	13 888	-33 049	-21 225	14 800	-26 625	15 155	9 788	-8 234	4 916	8 685
10 *E-E*	P	61	1	60	10 463	2 875	9 889	-2 300	-2 680	-3 730	2 497	-130	-1 316
11 *E-E*	P	1 737	12	1 726	9 206	216	4 369	4 621	5 334	-2 836	8 398	133	-361
09 *Oct*	P	99	78	21	11 651	3 253	8 606	-207	-6 152	-6 159	76	1 297	-1 366
Nov	P	524	200	324	16 368	4 473	11 671	224	-13 916	-11 663	-1 473	226	-1 006
Dic	P	-6 070	8	-6 078	-1 222	-2 898	2 781	-1 105	19 458	11 581	11 810	-1 284	-2 649
10 *Ene*	P	61	1	60	10 463	2 875	9 889	-2 300	-2 680	-3 730	2 497	-130	-1 316
Feb	P	1 023	13	1 009	-20 929	-7 763	-5 947	-7 219	5 033	4 298	1 013	451	-729
Mar	P	1 285	17	1 268	4 586	-516	6 917	-1 815	-59	1 603	-2 837	167	1 009
Abr	P	33	209	-177	-3 631	2 778	-4 313	-2 096	-2 908	-7 566	2 752	414	1 492
May	P	1 780	111	1 669	-16 841	-11 632	-1 128	-4 081	29 092	42 402	-11 526	13	-1 797
Jun	P	-1 168	54	-1 221	-14 196	-7 409	1 727	-8 514	-59	27 477	-30 273	1 157	1 579
Jul	P	1 348	634	714	-2 238	-604	-1 561	-73	-5 327	-3 552	-6 093	570	3 749
Ago	P	863	13	850	9 287	1 627	2 815	4 845	798	-17 970	17 209	466	1 093
Sep	P	5 556	60	5 497	3 639	-702	2 320	2 021	-12 571	-24 966	10 373	330	1 693
Oct	P	2 213	366	1 847	14 772	3 332	11 108	331	-3 985	-16 092	9 075	1 146	1 886
Nov	P	588	345	243	-8 815	-236	-5 701	-2 878	-6 404	-83	-6 274	747	-794
Dic	P	2 339	211	2 128	-9 146	-2 974	-1 326	-4 846	14 224	7 967	5 851	-414	820
11 *Ene*	P	1 737	12	1 726	9 206	216	4 369	4 621	5 334	-2 836	8 398	133	-361

17. BALANZA DE PAGOS Y POSICIÓN DE INVERSIÓN INTERNACIONAL
A) Balanza de pagos

17.13 Inversiones directas y de cartera del exterior en España. Instituciones financieras monetarias

Millones de euros

		Directas			Cartera			
		Total	Acciones	Otras formas de participación y beneficios reinvertidos	Total	Acciones	Bonos y obligaciones	Instrumentos del mercado monetario
		1=2+3	2	3	4=5a7	5	6	7
06		-263	-575	312	81 632	3 482	72 208	5 942
07		1 072	85	987	38 154	-3 347	27 305	14 196
08		961	1 139	-177	-13 957	4 898	-10 652	-8 203
09	P	1 212	565	647	16 357	9 147	5 033	2 177
10	P	2 033	766	1 267	-21 225	-1 786	-14 677	-4 762
07 *I*		29	-50	79	15 798	-2 749	14 028	4 519
II		149	50	99	20 743	-2 304	22 503	544
III		279	144	135	5 946	907	1 268	3 771
IV		615	-59	674	-4 332	799	-10 493	5 362
08 *I*		867	846	22	-6 542	-741	-5 836	35
II		318	285	33	8 733	835	4 972	2 926
III		-223	1	-224	-944	1 284	-388	-1 840
IV		-1	7	-8	-15 205	3 520	-9 400	-9 324
09 *I*	P	317	329	-12	-956	228	-3 771	2 587
II	P	405	170	235	4 051	2 621	2 236	-806
III	P	205	151	54	8 434	4 663	3 881	-109
IV	P	286	-84	370	4 828	1 635	2 687	506
10 *I*	P	30	-4	34	-5 405	-761	-6 341	1 698
II	P	374	260	114	-16 263	-1 286	-10 585	-4 392
III	P	707	90	617	321	308	1 652	-1 638
IV	P	922	420	502	122	-46	598	-430

17. BALANZA DE PAGOS Y POSICIÓN DE INVERSIÓN INTERNACIONAL
A) Balanza de pagos

17.14 Inversiones directas y de cartera del exterior en España. Administraciones Públicas y otros sectores residentes

Millones de euros

		Administraciones Públicas				Otros sectores residentes								
						Directas					Cartera			
		Total	Bonos y obligaciones	Instrumentos del mercado monetario	Resto	Total	Acciones	Otras formas de participación y beneficios reinvertidos	Financiación a empresas relacionadas	Inmuebles	Total	Acciones y participaciones en fondos inversión	Bonos y obligaciones	Instrumentos del mercado monetario
		1=2 a 4	2	3	4	5=6a9	6	7	8	9	10=11a13	11	12	13
06		13 637	11 521	2 116	-	24 817	2 556	13 096	4 449	4 716	100 417	-22 124	120 865	1 677
07		-16 460	-15 907	-553	-	45 882	16 706	11 715	12 120	5 341	73 823	15 292	62 784	-4 253
08		16 934	9 717	7 217	-	51 599	11 560	14 270	20 438	5 331	-24 940	-6 050	-30 051	11 161
09	P	56 623	25 405	31 218	-	5 364	520	1 551	-358	3 651	-23 535	-2 687	-25 790	4 942
10	P	14 800	15 561	-768	7	13 888	1 908	7 540	683	3 757	-26 625	-1 467	-19 206	-5 952
07 *I*		3 671	3 832	-160	-	862	-1 259	1 828	-917	1 211	43 736	6 772	36 574	389
II		-720	-1 161	441	-	10 440	15	2 078	6 918	1 428	30 307	8 748	21 574	-16
III		-9 501	-8 949	-553	-	2 051	-869	4 407	-2 732	1 245	10 209	5 829	6 975	-2 595
IV		-9 910	-9 629	-281	-	32 530	18 820	3 402	8 851	1 457	-10 428	-6 058	-2 339	-2 031
08 *I*		-4 697	-5 717	1 021	-	18 136	16 075	1 280	-623	1 405	-19 860	-8 282	-11 673	94
II		5 176	6 037	-860	-	16 442	-322	10 885	4 488	1 391	6 292	-1 528	2 842	4 977
III		11 819	7 961	3 858	-	6 069	-183	-2 447	7 315	1 384	4 470	3 170	-10 072	11 372
IV		4 635	1 436	3 199	-	10 953	-4 009	4 552	9 258	1 153	-15 841	590	-11 148	-5 283
09 *I*	P	6 699	3 267	3 433	-	-1 325	-3 129	858	-7	953	-5 330	-728	-10 897	6 295
II	P	12 698	7 013	5 685	-	9 931	-198	1 316	7 961	851	-13 131	-1 335	-11 308	-488
III	P	14 167	4 780	9 387	-	2 490	3 682	74	-2 207	941	-3 986	1 716	-529	-5 173
IV	P	23 058	10 345	12 713	-	-5 732	165	-697	-6 106	905	-1 088	-2 340	-3 056	4 308
10 *I*	P	10 859	3 387	7 473	-1	2 338	434	3 387	-2 362	878	-11 334	-856	-7 142	-3 336
II	P	-3 714	4 250	-7 975	11	271	-548	1 176	-1 319	962	-14 691	-1 692	-11 030	-1 969
III	P	3 574	2 644	929	-	7 061	1 718	2 141	2 226	976	6 793	3 445	1 998	1 349
IV	P	4 082	5 280	-1 196	-3	4 218	304	836	2 138	940	-7 393	-2 364	-3 032	-1 996

17. BALANZA DE PAGOS Y POSICIÓN DE INVERSIÓN INTERNACIONAL
A) Balanza de pagos

17.15 Otras inversiones del exterior en España, incluido Banco de España. Detalle por sectores institucionales

Millones de euros

		Total	Administraciones Públicas			Otros sectores residentes			Instituciones financieras monetarias, incluido Banco de España				
											Otras instituciones financieras monetarias		
			Total	Préstamos a largo plazo	Préstamos a corto plazo	Total	Préstamos a largo plazo	Préstamos a corto plazo	Total	Banco de España	Total	Depósitos a largo plazo	Depósitos a corto plazo
		1	2	3	4	5	6	7	8	9	10	11	12
06		34 342	1 056	136	920	29 141	24 664	4 476	4 146	-104	4 249	-603	4 853
07		105 935	502	817	-315	19 897	21 890	-1 993	85 536	10 108	75 428	3 947	71 481
08		119 667	2 970	1 760	1 210	9 733	8 247	1 486	106 964	31 619	75 345	1 234	74 111
09	P	15 356	2 058	3 623	-1 565	-65	10 036	-10 101	13 364	6 146	7 217	24 182	-16 964
10	P	15 155	4 916	4 468	449	8 685	6 811	1 874	1 553	9 788	-8 234	2 574	-10 809
07 *I*		19 168	-689	465	-1 153	1 527	2 860	-1 334	18 330	0	18 330	382	17 948
II		16 354	480	77	403	6 877	1 057	5 820	8 996	0	8 996	2 418	6 579
III		26 874	668	-219	886	7 246	12 613	-5 368	18 960	0	18 960	2 078	16 882
IV		43 540	43	494	-451	4 247	5 359	-1 112	39 250	10 108	29 142	-930	30 072
08 *I*		60 722	322	652	-330	1 453	1 439	14	58 947	-1 835	60 783	319	60 464
II		40 721	-517	-119	-397	4 800	2 796	2 004	36 437	10 507	25 930	3 908	22 022
III		9 180	695	362	333	3 790	2 423	1 367	4 695	11 928	-7 233	-1 799	-5 434
IV		9 043	2 470	866	1 604	-310	1 589	-1 899	6 884	11 019	-4 135	-1 194	-2 941
09 *I*	P	7 021	-903	715	-1 618	4 423	8 696	-4 273	3 502	-2 849	6 350	4 786	1 565
II	P	6 883	951	1 109	-157	-48	1 888	-1 936	5 980	3 120	2 860	-3 257	6 118
III	P	2 062	1 771	1 383	388	581	1 287	-706	-291	12 116	-12 407	-1 884	-10 523
IV	P	-610	239	416	-177	-5 021	-1 835	-3 186	4 173	-6 241	10 414	24 537	-14 123
10 *I*	P	2 294	487	902	-415	-1 037	-965	-72	2 844	2 170	673	2 375	-1 702
II	P	26 125	1 585	1 505	80	1 275	-740	2 015	23 266	62 313	-39 047	5 398	-44 445
III	P	-17 099	1 365	626	739	6 534	6 458	76	-24 999	-46 488	21 489	-1 106	22 595
IV	P	3 835	1 479	1 435	45	1 913	2 058	-145	443	-8 208	8 651	-4 092	12 743

17. BALANZA DE PAGOS Y POSICIÓN DE INVERSIÓN INTERNACIONAL

17.C Conciliación entre los activos financieros y pasivos frente a otros residentes en la zona del euro y al resto del mundo y la Posición de Inversión Internacional

Datos referidos a 2009-IV

Posición de Inversión Internacional / Cuentas financieras	Inversiones de España en el exterior/*Spanish investment abroad*											
	Inversión directa/ *Direct investment*		Inversión de cartera/ *Portfolio investment*						Otras inversiones/ *Other investment*			
			Acciones y participaciones/ *Equity securities*		Bonos y obligaciones/ *Bonds and notes*		Instos. mercado monetario/ *Money market instruments*		Préstamos/ *Loans*			
	Acciones y otras participaciones/ *Shares and other equities*	Financiación entre empresas relacionadas/ *Intercompany debt transactions*	Instituciones financieras monetarias/ *Monetary financial institutions*	Otros sectores residentes/ *Other resident sectors*	Instituciones financieras monetarias/ *Monetary financial institutions*	Otros sectores residentes/ *Other resident sectors*	Instituciones financieras monetarias/ *Monetary financial institutions*	Otros sectores residentes/ *Other resident sectors*	Instituciones financieras monetarias/ *Monetary financial institutions*	Adminis-traciones Públicas/ *General government*	Otros sectores residentes/ *Other resident sectors*	
	1	2	3	4	5	6	7	8	9	10	11	
AF.1 ORO MONETARIO Y DEG												
AF.2 EFECTIVO Y DEPÓSITOS												
Instituciones financieras monetarias												
Otros sectores residentes												
Instituciones financieras no monetarias												
Sociedades no financieras												
Hogares e instituciones sin fines de lucro												
AF.3 VALORES DISTINTOS DE ACCIONES (EXCEPTO AF.34)					**154 060**	**194 918**	**5 971**	**5 193**				
Instituciones financieras monetarias					154 060		5 971					
Administraciones Públicas						14 120						
Otros sectores residentes						180 798		5 193				
Instituciones financieras no monetarias												
Sociedades no financieras												
Hogares e instituciones sin fines de lucro												
AF.34 DERIVADOS FINANCIEROS												
AF.4 PRÉSTAMOS		**28 596**							**62 768**	**10 356**	**3 406**	
Instituciones financieras monetarias									62 768			
Administraciones Públicas										10 356		
Otros sectores residentes		28 596									3 406	
Instituciones financieras no monetarias												
Sociedades no financieras												
AF.5 ACCIONES Y OTRAS PARTICIPACIONES	**419 421**		**8 930**	**72 129**								
Instituciones financieras monetarias	77 024		8 930									
Administraciones Públicas												
Otros sectores residentes	342 397			72 129								
Instituciones financieras no monetarias												
Sociedades no financieras												
Hogares e instituciones sin fines de lucro												
AF.6 RESERVAS TÉCNICAS DE SEGURO												
AF.7 OTRAS CUENTAS PENDIENTES DE COBRO												
TOTAL ACTIVOS FINANCIEROS DE SECT. RESIDENTES	**419 421**	**28 596**	**8 930**	**72 129**	**154 060**	**194 918**	**5 971**	**5 193**	**62 768**	**10 356**	**3 406**	

2009 Q4 data

1. Financial assets of domestic sectors (liabilities of other euro area residents and the rest of the world)

1. Activos financieros de los sectores residentes (pasivos de otros residentes en la zona del euro y en el resto del mundo)

Millones de euros

Inversiones de España en el exterior/*Spanish investment abroad*										International Investment Position / Financial accounts
Otras inversiones/*Other investment*										
Depósitos/*Deposits*		Otros activos/*Other assets*			Derivados financieros/ *Financial derivatives*	Reservas/ *Reserve assets*	Total Posición de Inversión Internacional/ *Total International Investment Position*	Cuentas financieras/ *Financial accounts*	Discrepancia/ *Discrepancy*	
Instituciones financieras monetarias/ *Monetary financial institutions*	Otros sectores residentes/ *Other resident sectors*	Instituciones financieras monetarias/ *Monetary financial institutions*	Administraciones Públicas/ *General government*	Otros sectores residentes/ *Other resident sectors*						
12	13	14	15	16	17	18	19=1 a 18	20	21=20-19	
						10 161	**10 161**		**-10 161**	**AF.1 MONETARY GOLD AND SDRs**
176 423	**100 788**					**1 038**	**278 250**	**274 680**	**-3 570**	**AF.2 CURRENCY AND DEPOSITS**
176 423						1 038	177 462	177 209	-253	Monetary financial institutions
	100 788						100 788	97 471	-3 318	Other resident sector
								13 494		*Non-monetary financial institutions*
								24 691		*Non-financial corporations*
								59 286		*Households and non-profit institutions*
						8 379	**368 521**	**365 889**	**-2 632**	**AF.3 SECURITIES OTHER THAN SHARES (EXCEPT AF.34)**
						8 379	168 410	165 778	-2 632	Monetary financial institutions
							14 120	14 067	-53	General Government
							185 991	186 044	53	Other resident sector
								158 472		*Non-monetary financial institutions*
								8 270		*Non-financial corporations*
								19 303		*Households and non-profit institutions*
					77 449		**77 449**	**18 096**	**-59 353**	**AF.34 FINANCIAL DERIVATIVES**
							105 126	**164 581**	**59 454**	**AF.4 LOANS**
							62 768	63 027	259	Monetary financial institutions
							10 356	5 016	-5 340	General Government
							32 002	96 538	64 535	Other resident sector
								888		*Non-monetary financial institutions*
								95 650		*Non-financial corporations*
		5 059	**4 670**	**4 150**			**514 359**	**515 801**	**1 443**	**AF.5 SHARES AND OTHER EQUITY**
		5 059					91 013	91 092	80	Monetary financial institutions
			4 670				4 670	2 578	-2 093	General Government
				4 150			418 676	422 132	3 456	Other resident sector
								39 339		*Non-monetary financial institutions*
								370 228		*Non-financial corporations*
								12 565		*Households and non-profit institutions*
				8 026			**8 026**	**7 834**	**-192**	**AF.6 INSURANCE TECHNICAL RESERVES**
								49 138	**49 138**	**AF.7 OTHER ACCOUNTS PAYABLE**
176 423	**100 788**	**5 059**	**4 670**	**12 176**	**77 449**	**19 578**	**1 361 893**	**1 396 019**	**34 127**	**FINANCIAL ASSETS OF DOMESTIC SECTORS. TOTAL**

EUR millions

17. BALANCE OF PAYMENTS AND INTERNATIONAL INVESTMENT POSITION

17.C Reconciliation between financial assets and liabilities vis-à-vis other euro area residents and the rest of the world and the International Investment Position

17. BALANZA DE PAGOS Y POSICIÓN DE INVERSIÓN INTERNACIONAL
17.C Conciliación entre los activos financieros y pasivos frente a otros residentes en la zona del euro y al resto del mundo y la Posición de Inversión Internacional

Datos referidos a 2009-IV

Posición de Inversión Internacional / Cuentas financieras	Inversiones del exterior en España/*Foreign investment in Spain*										
	Inversión directa/ *Direct investment*		Inversión de cartera/ *Portfolio investment*								
			Acciones y participaciones/ *Equity securities*		Bonos y obligaciones/ *Bonds and notes*			Instrumentos del mercado monetario/ *Money market instruments*			
	Acciones y otras participaciones/ *Shares and other equities*	Financiación entre empresas relacionadas/ *Intercompany debt transactions*	Instituciones financieras monetarias/ *Monetary financial institutions*	Otros sectores residentes/ *Other resident sectors*	Instituciones financieras monetarias/ *Monetary financial institutions*	Administraciones Públicas/ *General government*	Otros sectores residentes/ *Other resident sectors*	Instituciones financieras monetarias/ *Monetary financial institutions*	Administraciones Públicas/ *General government*	Otros sectores residentes/ *Other resident sectors*	
	1	2	3	4	5	6	7	8	9	10	
AF.1 ORO MONETARIO Y DEG											
AF.22 DEPÓSITOS TRANSFERIBLES											
Instituciones financieras monetarias											
AF.29 OTROS DEPÓSITOS											
Instituciones financieras monetarias											
Otros sectores residentes											
Instituciones financieras no monetarias											
AF.331 VALORES DISTINTOS DE ACCIONES A CORTO PLAZO								**14 873**	**44 479**	**17 975**	
Instituciones financieras monetarias								14 873			
Administraciones Públicas									44 479		
Otros sectores residentes										17 975	
Instituciones financieras no monetarias											
Sociedades no financieras											
AF.332 VALORES DISTINTOS DE ACCIONES A LARGO PLAZO					**260 047**	**229 481**	**276 653**				
Instituciones financieras monetarias					260 047						
Administraciones Públicas						229 481					
Otros sectores residentes							276 653				
Instituciones financieras no monetarias											
Sociedades no financieras											
AF.34 DERIVADOS FINANCIEROS											
AF.4 PRÉSTAMOS		**113 823**									
Administraciones Públicas											
Otros sectores residentes		113 823									
Instituciones financieras no monetarias											
Sociedades no financieras											
Hogares e instituciones sin fines de lucro											
AF.5 ACCIONES Y OTRAS PARTICIPACIONES	**324 970**		**94 897**	**128 265**							
Instituciones financieras monetarias			94 897								
Otros sectores residentes				128 265							
Instituciones financieras no monetarias											
Sociedades no financieras											
AF.6 RESERVAS TÉCNICAS DE SEGURO											
AF.7 OTRAS CUENTAS PENDIENTES DE PAGO											
TOTAL PASIVOS DE LOS SECTORES RESIDENTES	**324 970**	**113 823**	**94 897**	**128 265**	**260 047**	**229 481**	**276 653**	**14 873**	**44 479**	**17 975**	

2009 Q4 data

2. Liabilities of domestic sectors (financial assets of other euro area residents and the rest of the world)

2. Pasivos de los sectores residentes (activos financieros de otros residentes en la zona del euro y en el resto del mundo)

Millones de euros

Inversiones del exterior en España/*Foreign investment in Spain*							Total Posición de Inversión Internacional/ *Total International Investment Position*	Cuentas financieras/ *Financial accounts*	Discrepancia/ *Discrepancy*	International Investment Position / Financial accounts
Otras inversiones/*Other investment*						Derivados financieros/ *Financial derivatives*				
Préstamos/*Loans*		Depósitos/*Deposits*	Otros pasivos/*Other liabilities*							
Administraciones Públicas/ *General government*	Otros sectores residentes/ *Other resident sectors*	Instituciones financieras monetarias/ *Monetary financial institutions*	Instituciones financieras monetarias/ *Monetary financial institutions*	Administraciones Públicas/ *General government*	Otros sectores residentes/ *Other resident sectors*					
11	12	13	14	15	16	17	18=1 a 17	19	20=19-18	
								-10 161	**-10 161**	**AF.1 MONETARY GOLD AND SDRs**
								11 313	**11 313**	**AF.22 TRANSFERABLE DEPOSITS**
								11 313	11 313	Monetary financial institutions
		549 066			**4 868**		**553 934**	**530 179**	**-23 755**	**AF.29 OTHER DEPOSITS**
		549 066					549 066	530 179	-18 887	Monetary financial institutions
					4 868		4 868		-4 868	Other resident sector
										Non-monetary financial institutions
							77 327	**75 229**	**-2 099**	**AF.331 SECURITIES OTHER THAN SHARES. SHORT-TERM**
							14 873	14 873	-0	Monetary financial institutions
							44 479	43 756	-723	General Government
							17 975	16 600	-1 375	Other resident sector
								16 600		*Non-monetary financial institutions*
										Non-financial corporations
							766 181	**737 423**	**-28 757**	**AF.332 SECURITIES OTHER THAN SHARES. LONG-TERM**
							260 047	256 068	-3 979	Monetary financial institutions
							229 481	205 405	-24 076	General Government
							276 653	275 951	-702	Other resident sector
								274 776		*Non-monetary financial institutions*
								1 175		*Non-financial corporations*
						78 498	**78 498**	**17 585**	**-60 913**	**AF.34 FINANCIAL DERIVATIVES**
24 972	**158 275**						**297 070**	**362 074**	**65 004**	**AF.4 LOANS**
24 972							24 972	24 478	-494	General Government
	158 275						272 098	337 596	65 498	Other resident sector
								4 562		*Non-monetary financial institutions*
								330 398		*Non-financial corporations*
								2 637		*Households and non-profit institutions*
							548 132	**549 624**	**1 491**	**AF.5 SHARES AND OTHER EQUITY**
								113 931		Monetary financial institutions
								435 693		Other resident sector
								9 551		*Non-monetary financial institutions*
								426 142		*Non-financial corporations*
								2 152	**2 152**	**AF.6 INSURANCE TECHNICAL RESERVES**
								46 751	**46 751**	**AF.7 OTHER ACCOUNTS RECEIVABLE**
24 972	**158 275**	**549 066**			**4 868**	**78 498**	**2 321 143**	**2 322 170**	**1 027**	**LIABILITIES OF DOMESTIC SECTORS. TOTAL**

EUR millions

17. BALANCE OF PAYMENTS AND INTERNATIONAL INVESTMENT POSITION
17.C Reconciliation between financial assets and liabilities vis-à-vis other euro area residents and the rest of the world and the International Investment Position

17. BALANZA DE PAGOS Y POSICIÓN DE INVERSIÓN INTERNACIONAL — 17.21 Resumen
B) Posición de inversión internacional

Saldos a fin de periodo — *mm de euros*

		Posición de inversión internacional neta (activos-pasivos)	Total excepto Banco de España: Posición neta excepto Banco de España (activos-pasivos)	Inversiones directas: Posición neta (activos-pasivos)	Inversiones directas: De España en el exterior (activos)	Inversiones directas: Del exterior en España (pasivos)	Inversiones de cartera (a): Posición neta (activos-pasivos)	Inversiones de cartera (a): De España en el exterior (activos)	Inversiones de cartera (a): Del exterior en España (pasivos)	Otras inversiones: Posición neta (activos-pasivos)	Otras inversiones: De España en el exterior (activos)	Otras inversiones: Del exterior en España (pasivos)	Derivados financieros Posición neta (activos - pasivos)	Banco de España: Posición neta Banco de España	Banco de España: Reservas	Banco de España: Activos netos frente al Eurosistema	Banco de España: Otros activos netos (activos-pasivos) (b)
		1=2+13	2=3+6+9+12	3=4-5	4	5	6=7-8	7	8	9=10-11	10	11	12	13=14 a 16	14	15	16
02	R	-303,1	-363,7	-89,2	156,0	245,2	-105,7	256,8	362,5	-168,9	197,4	366,3	...	60,6	38,4	22,7	-0,4
03		-354,3	-410,3	-93,9	175,0	268,9	-102,3	319,8	422,0	-214,2	204,0	418,1	...	56,1	21,2	18,3	16,6
04		-436,4	-504,5	-91,9	207,2	299,1	-203,2	359,3	562,5	-209,4	222,2	431,6	...	68,1	14,5	31,9	21,7
05		-505,5	-577,2	-67,1	258,9	326,0	-273,6	454,7	728,4	-236,5	268,2	504,7	...	71,7	14,6	17,1	40,1
06 *IV*		-648,2	-743,9	-19,3	331,1	350,4	-508,9	455,7	964,6	-206,1	324,9	530,9	-9,6	95,7	14,7	29,4	51,6
07 *I*		-696,9	-797,3	-16,8	332,0	348,8	-581,9	461,0	1 042,9	-187,3	359,6	546,9	-11,3	100,4	14,0	31,9	54,5
II		-729,5	-841,6	-9,0	359,4	368,4	-616,0	469,5	1 085,5	-200,7	362,8	563,5	-15,9	112,1	12,9	40,7	58,5
III		-771,4	-861,1	-2,8	364,4	367,2	-640,1	453,7	1 093,9	-200,3	384,5	584,8	-17,9	89,6	12,5	14,8	62,4
IV		-822,8	-901,7	-2,6	395,4	398,0	-648,5	438,4	1 086,9	-231,8	379,5	611,3	-18,8	78,9	12,9	1,1	64,9
08 *I*		-848,7	-929,3	-13,6	393,3	406,9	-608,8	413,0	1 021,9	-286,1	381,2	667,4	-20,7	80,6	13,0	2,8	64,8
II		-862,7	-929,9	-10,8	407,9	418,7	-620,2	393,9	1 014,1	-275,5	417,2	692,7	-23,4	67,2	12,7	-7,5	62,0
III		-861,3	-918,4	1,7	422,6	420,9	-633,6	380,5	1 014,1	-274,8	423,1	697,9	-11,7	57,0	13,8	-19,6	62,8
IV		-863,1	-914,0	1,3	424,4	423,2	-603,7	354,2	958,0	-305,1	386,6	691,8	-6,4	50,9	14,5	-30,6	67,0
09 *I*		-865,9	-918,1	15,8	426,7	410,9	-596,6	342,1	938,7	-337,3	374,5	711,8	0,0	52,3	15,7	-27,4	64,0
II		-933,6	-978,9	-15,3	436,6	451,9	-614,2	363,2	977,4	-342,2	370,6	712,8	-7,3	45,4	15,1	-30,5	60,7
III		-952,4	-989,3	1,5	444,0	442,5	-658,3	376,9	1 035,3	-327,5	365,1	692,6	-4,9	36,9	18,3	-42,6	61,2
IV		-960,1	-1 004,3	11,6	447,7	436,1	-688,1	379,7	1 067,8	-326,9	370,5	697,4	-1,0	44,1	19,6	-36,4	60,9
10 *I*		-948,1	-990,5	16,0	454,0	438,1	-667,1	387,0	1 054,1	-345,1	364,3	709,4	5,7	42,4	20,9	-38,5	60,0
II		-906,8	-883,4	26,9	467,6	440,7	-605,7	360,2	965,9	-316,5	373,1	689,7	12,0	-23,4	24,4	-100,8	53,1
III		-960,0	-980,1	33,9	481,0	447,1	-663,5	342,7	1 006,2	-354,9	355,3	710,2	4,3	20,2	22,6	-54,3	51,9
IV		-925,6	-955,9	38,8	490,5	451,7	-650,2	320,4	970,6	-347,2	373,5	720,7	2,7	30,3	23,9	-46,1	52,5

Véanse notas al final del capítulo

17. BALANZA DE PAGOS Y POSICIÓN DE INVERSIÓN INTERNACIONAL — 17.22 Inversiones de España en el exterior
B) Posición de inversión internacional

Saldos a fin de periodo — *mm de euros*

		Total	Inversiones directas: Total	Inversiones directas: Participaciones en el capital	Inversiones directas: Financiación a empresas relacionadas	Inversiones de cartera, incluído Banco de España: Total, excluído Banco de España (a): Total	Inversiones de cartera: Acciones y participaciones en fondos de inversión	Inversiones de cartera: Bonos y obligaciones	Inversiones de cartera: Instrumentos del mercado monetario	Inversiones de cartera: Banco de España	Otras inversiones, incluído Banco de España: Total, excluído Banco de España: Total	Otras inversiones: Préstamos	Otras inversiones: Depósitos	Otras inversiones: Otros activos	Otras inversiones: Banco de España	Derivados financieros	Reservas
		1=2+5+9+10+14+15+16	2=3+4	3	4	5=6 a 8	6	7	8	9	10=11a13	11	12	13	14	15	16
02	R	672,2	156,0	139,2	16,8	256,8	50,7	199,6	6,5	0,5	197,4	35,3	156,1	5,9	23,1	-	38,4
03		754,9	175,0	160,5	14,5	319,8	62,7	246,1	11,0	16,2	204,0	35,8	161,6	6,6	18,7	-	21,2
04		856,9	207,2	189,6	17,6	359,3	78,1	271,4	9,9	20,8	222,2	38,6	175,8	7,8	32,8	-	14,5
05		1 053,7	258,9	236,8	22,1	454,7	104,2	338,3	12,3	37,9	268,2	46,1	212,8	9,3	19,4	-	14,6
06 *IV*		1 240,6	331,1	307,9	23,2	455,7	133,2	311,9	10,5	50,5	324,9	63,4	249,7	11,8	30,8	33,0	14,7
07 *I*		1 286,5	332,0	310,9	21,2	461,0	140,7	306,8	13,4	53,3	359,6	59,4	286,2	14,0	33,4	33,2	14,0
II		1 344,2	359,4	343,7	15,7	469,5	153,7	306,8	9,0	57,6	362,8	61,0	286,0	15,8	42,1	39,9	12,9
III		1 336,8	364,4	342,7	21,7	453,7	142,1	303,7	8,0	61,5	384,5	61,4	307,3	15,8	15,9	44,2	12,5
IV		1 340,4	395,4	368,3	27,1	438,4	133,0	298,6	6,8	64,3	379,5	69,0	294,0	16,5	5,2	44,6	12,9
08 *I*		1 323,3	393,3	366,6	26,7	413,0	104,0	301,2	7,8	64,6	381,2	62,0	302,5	16,7	4,9	53,3	13,0
II		1 357,1	407,9	380,2	27,7	393,9	97,3	285,5	11,1	62,0	417,2	64,1	335,3	17,8	4,8	58,6	12,7
III		1 377,6	422,6	391,9	30,7	380,5	82,7	286,4	11,4	62,7	423,1	70,3	334,1	18,7	4,8	70,1	13,8
IV		1 359,1	424,4	393,4	31,0	354,2	63,1	280,1	11,0	66,2	386,6	74,1	292,6	20,0	4,8	108,3	14,5
09 *I*		1 339,6	426,7	394,4	32,3	342,1	55,0	272,5	14,6	63,5	374,5	71,6	282,6	20,3	5,5	111,7	15,7
II		1 344,2	436,6	405,6	31,0	363,2	62,7	281,2	19,3	60,3	370,6	75,2	274,5	20,9	5,4	92,9	15,1
III		1 355,7	444,0	415,6	28,4	376,9	74,0	286,8	16,1	60,7	365,1	74,6	269,6	20,9	5,5	85,2	18,3
IV		1 361,0	447,7	419,0	28,7	379,7	81,5	287,4	10,8	60,6	370,5	76,5	273,0	21,1	5,4	77,4	19,6
10 *I*		1 385,4	454,0	425,2	28,8	387,0	92,3	284,0	10,7	59,8	364,3	76,4	265,8	22,1	5,4	93,9	20,9
II		1 401,9	467,6	438,4	29,2	360,2	90,8	257,2	12,3	52,9	373,1	79,5	271,6	22,0	5,4	118,3	24,4
III		1 380,0	481,0	450,5	30,4	342,7	93,3	241,7	7,7	51,5	355,3	79,3	254,1	21,9	5,4	121,4	22,6
IV		1 361,2	490,5	458,7	31,8	320,4	97,1	217,7	5,6	52,2	373,5	83,8	266,6	23,1	5,6	95,1	23,9

Véanse notas al final del capítulo

17. BALANZA DE PAGOS Y POSICIÓN DE INVERSIÓN INTERNACIONAL
B) Posición de inversión internacional

17.23 Inversiones de España en el exterior
Inversiones de cartera, incluido Banco de España
Detalle por sectores institucionales

Saldos a fin de periodo — *Millones de euros*

	Acciones y participaciones en fondos de inversión					Bonos y obligaciones					Instrumentos del mercado monetario				
	Total	Banco de España	Otras Instituciones financieras monetarias	Adminis-traciones públicas	Otros sectores residentes	Total	Banco de España	Otras Instituciones financieras monetarias	Adminis-traciones públicas	Otros sectores residentes	Total	Banco de España	Otras Instituciones financieras monetarias	Adminis-traciones públicas	Otros sectores residentes
	1=2 a 5	2	3	4	5	6=7 a 10	7	8	9	10	11=12a15	12	13	14	15
02	R 50 712	-	3 625	-	47 087	200 085	487	66 265	8	133 325	6 496	-	3 198	0	3 298
03	62 677	-	3 189	-	59 488	255 933	9 787	88 712	55	157 379	17 411	6 441	7 176	0	3 793
04	78 053	-	5 507	-	72 546	290 133	18 761	95 227	895	175 251	11 934	2 053	6 421	-	3 460
05	104 157	-	7 729	-	96 428	369 336	31 086	135 717	5 653	196 880	19 136	6 808	7 645	-	4 683
06 *IV*	133 193	-	11 594	-	121 599	357 939	45 991	83 707	15 981	212 260	15 063	4 518	2 809	7	7 728
07 *I*	140 703	-	14 509	-	126 195	352 699	45 853	82 983	18 571	205 291	20 813	7 411	6 008	7	7 388
II	153 730	-	17 683	-	136 047	354 528	47 689	83 814	18 282	204 742	18 893	9 937	1 513	7	7 436
III	142 096	-	18 397	-	123 699	355 452	51 776	81 337	21 295	201 044	17 735	9 757	2 095	7	5 875
IV	132 955	-	15 425	-	117 530	355 065	56 448	84 238	22 003	192 376	14 693	7 848	2 728	-	4 118
08 *I*	103 988	-	14 801	-	89 187	357 351	56 163	91 399	22 398	187 392	16 233	8 396	2 059	-	5 779
II	97 307	-	13 655	-	83 652	341 581	56 091	84 103	21 932	179 455	17 048	5 945	3 308	-	7 795
III	82 732	-	12 938	-	69 794	345 963	59 566	88 488	25 292	172 618	14 560	3 144	2 837	-	8 579
IV	63 146	-	11 114	-	52 032	343 914	63 858	83 804	26 225	170 026	13 315	2 309	2 231	-	8 775
09 *I*	54 989	-	8 135	-	46 854	335 781	63 259	86 415	19 375	166 732	14 884	281	5 224	0	9 379
II	62 698	-	8 352	-	54 346	341 008	59 814	91 123	17 743	172 329	19 765	480	8 375	0	10 910
III	74 037	-	8 957	-	65 081	346 956	60 141	95 927	14 751	176 138	16 598	532	8 120	0	7 947
IV	81 474	-	9 259	-	72 215	347 653	60 233	93 707	14 120	179 593	11 164	366	5 606	0	5 193
10 *I*	92 277	-	10 325	-	81 952	343 454	59 455	91 107	13 380	179 513	11 095	366	5 103	0	5 626
II	90 772	-	8 252	-	82 520	310 071	52 883	78 282	10 053	168 853	12 254	-	3 982	0	8 272
III	93 345	-	9 028	-	84 317	293 122	51 456	70 887	9 007	161 773	7 697	-	3 624	0	4 074
IV	97 065	-	7 522	-	89 543	269 763	52 076	63 776	8 428	145 482	5 724	97	2 480	0	3 148

Véanse notas al final del capítulo

17. BALANZA DE PAGOS Y POSICIÓN DE INVERSIÓN INTERNACIONAL
B) Posición de inversión internacional

17.24 Inversiones de España en el exterior
Otras inversiones, incluido Banco de España
Detalle por sectores institucionales

Saldos a fin de periodo — *Millones de euros*

	Préstamos				Depósitos				Otros activos financieros	
	Total	Instituciones financieras monetarias	Administra-ciones Públicas	Otros sectores residentes	Total	Banco de España	Otras instituciones financieras monetarias	Otros sectores residentes	Total	del cual: Otros sectores residentes
	1=2 a 4	2	3	4	5=6 a 8	6	7	8	9	10
02	35 315	25 011	9 034	1 270	178 791	22 650	87 131	69 010	6 377	3 916
03	35 830	25 858	8 370	1 603	179 832	18 269	87 145	74 418	7 007	4 427
04	38 554	27 451	9 222	1 881	208 164	32 350	92 422	83 392	8 274	5 220
05	46 070	34 787	9 522	1 760	231 716	18 918	123 621	89 176	9 766	6 511
06 *IV*	63 394	52 777	8 798	1 819	280 018	30 333	154 144	95 541	12 210	7 156
07 *I*	59 391	50 807	6 720	1 863	319 151	32 964	190 119	96 069	14 455	8 612
II	60 989	52 718	6 569	1 702	327 642	41 633	187 369	98 640	16 241	9 322
III	61 355	53 399	5 786	2 170	322 812	15 463	206 187	101 162	16 276	9 669
IV	68 954	58 030	8 917	2 006	298 836	4 793	194 931	99 112	16 924	9 806
08 *I*	62 007	54 399	5 647	1 960	307 031	4 509	201 852	100 669	17 148	10 527
II	64 081	55 636	6 055	2 390	339 680	4 352	231 255	104 073	18 220	10 309
III	70 340	61 775	5 993	2 572	338 430	4 352	228 558	105 520	19 119	11 040
IV	74 084	61 742	9 440	2 903	296 908	4 352	189 955	102 601	20 422	11 736
09 *I*	71 604	62 386	6 455	2 763	287 377	4 787	181 457	101 133	20 948	11 720
II	75 184	63 900	7 011	4 273	279 290	4 786	174 853	99 651	21 593	11 893
III	74 625	64 888	6 181	3 556	274 350	4 790	167 706	101 854	21 563	11 947
IV	76 485	62 768	10 312	3 406	277 796	4 786	171 638	101 373	21 714	11 984
10 *I*	76 432	66 152	6 842	3 438	270 537	4 785	164 140	101 612	22 770	12 400
II	79 526	66 411	9 601	3 514	276 383	4 785	167 849	103 749	22 670	12 881
III	79 317	66 523	9 277	3 517	258 861	4 786	151 476	102 599	22 567	12 707
IV	83 780	66 519	13 569	3 692	271 360	4 786	160 101	106 472	23 942	12 657

17. BALANZA DE PAGOS Y POSICIÓN DE INVERSIÓN INTERNACIONAL
B) Posición de inversión internacional

17.25 Inversiones de España en el exterior Reservas internacionales y liquidez en moneda extranjera

Saldos a fin de periodo — *Millones de euros*

	Activos de reserva y otros activos en moneda extranjera. Valores de mercado					Drenajes netos de liquidez en moneda extranjera (a) (operaciones con vencimiento residual de hasta un año). Valores nominales						
	Total	Banco de España			Tesoro Público	Total	Banco de España			Tesoro Público		
		Total	Activos de reserva (b)	Otros activos en moneda extranjera	Activos en moneda extranjera		Total	Pre-determinados	Contingentes	Total	Pre-determinados	Contingentes
	1=2+5	2=3+4	3	4	5	6=7+10	7=8+9	8	9	10=11+12	11	12
06	15 912	15 912	14 685	1 228	-	-5 521	-5 492	-5 492	-	-29	-27	-1
07	15 536	15 536	12 946	2 590	-	-5 521	-5 459	-5 459	-	-62	-24	-38
08	24 743	24 743	14 546	10 197	-	-9 698	-8 320	-8 320	-	-1 378	-1 378	-
09	19 657	19 657	19 578	79	-	-2 801	-2 708	-2 708	-	-93	-87	-6
09 *Ago*	18 637	18 637	18 106	531	-	-94	-11	-11	-	-82	-76	-6
Sep	18 550	18 550	18 301	248	-	-296	-204	-204	-	-92	-85	-6
Oct	18 608	18 608	18 402	206	-	-2 727	-2 634	-2 634	-	-93	-86	-6
Nov	19 104	19 104	18 946	158	-	-2 688	-2 597	-2 597	-	-91	-85	-7
Dic	19 657	19 657	19 578	79	-	-2 801	-2 708	-2 708	-	-93	-87	-6
10 *Ene*	19 922	19 922	20 047	-125	-	-2 889	-2 793	-2 793	-	-96	-89	-7
Feb	20 665	20 665	20 859	-194	-	-2 969	-2 875	-2 875	-	-95	-88	-7
Mar	20 766	20 766	20 918	-152	-	-2 918	-2 894	-2 894	-	-23	-17	-7
Abr	21 609	21 609	21 657	-48	-	-2 953	-2 930	-2 930	-	-24	-17	-7
May	23 621	23 621	23 870	-249	-	-3 177	-3 169	-3 169	-	-7	-	-7
Jun	24 153	24 153	24 353	-199	-	-3 205	-3 179	-3 179	-	-26	-18	-8
Jul	22 575	22 575	22 626	-52	-	-3 016	-2 991	-2 991	-	-25	-17	-7
Ago	23 600	23 600	23 717	-117	-	-3 096	-3 070	-3 070	-	-26	-18	-8
Sep	22 748	22 748	22 641	107	-	-2 792	-2 785	-2 785	-	-7	-	-7
Oct	22 819	22 819	22 754	65	-	-2 823	-2 815	-2 815	-	-8	-	-8
Nov	24 224	24 224	24 351	-127	-	-3 009	-3 001	-3 001	-	-8	-	-8
Dic	23 875	23 875	23 905	-30	-	-2 927	-2 919	-2 919	-	-8	-	-8
11 *Ene*	23 092	23 092	23 034	58	-	-2 857	-2 849	-2 849	-	-8	-	-8
Feb	23 481	23 481	23 410	71	-	-2 812	-2 820	-2 820	-	8	15	-7

Véanse notas al final del capítulo

17. BALANZA DE PAGOS Y POSICIÓN DE INVERSIÓN INTERNACIONAL
B) Posición de inversión internacional

17.26 Inversiones de España en el exterior Reservas internacionales

Saldos a fin de periodo

	Activos de reserva								Pro memoria								
	Millones de euros									Millones de DEG							
	Total	Divisas convertibles			Posición de reserva en el FMI	DEG	Oro monetario	Derivados financieros	Oro monetario en millones de onzas troy	Posición de reserva en el FMI					Tenencias de DEG			Otros activos frente al FMI
		Total	Valores	Depósitos						Total	Tramo de reserva			Acuerdos para préstamos	Total	Asignados	Adquisiciones (+) Utilizaciones (-)	
											Total	Cuota	Moneda nacional en el FMI					
	1=2+5 a 8	2=3+4	3	4	5	6	7	8	9	11+14 10=	12-13 11=	12	13	14	16+17 15=	16	17	18
06	14 685	7 533	6 542	990	303	254	6 467	127	13,40	265	265	3 049	2 784	-	223	352	-129	103
07	12 946	7 285	6 668	616	218	252	5 145	46	9,05	202	202	3 049	2 847	-	235	352	-117	116
08	14 546	8 292	7 951	340	467	160	5 627	-	9,05	422	422	3 049	2 627	-	145	352	-207	222
09	19 578	8 876	8 379	497	541	3 222	6 938	-	9,05	497	497	3 049	2 552	-	2 960	2 828	133	329
09 *Oct*	18 402	8 578	8 068	509	678	2 767	6 379	-	9,05	217	217	3 049	2 832	-	2 576	2 828	-251	324
Nov	18 946	8 570	8 064	505	533	2 761	7 083	-	9,05	497	497	3 049	2 552	-	2 576	2 828	-252	324
Dic	19 578	8 876	8 379	497	541	3 222	6 938	-	9,05	497	497	3 049	2 552	-	2 960	2 828	133	329
10 *Ene*	20 047	9 177	8 674	503	554	3 296	7 020	-	9,05	497	497	3 049	2 552	-	2 962	2 828	134	328
Feb	20 859	9 456	8 895	561	662	3 344	7 396	-	9,05	586	586	3 049	2 462	-	2 961	2 828	133	328
Mar	20 918	9 473	8 955	517	661	3 332	7 452	-	9,05	586	586	3 049	2 462	-	2 958	2 828	131	328
Abr	21 657	9 627	9 097	530	644	3 352	8 034	-	9,05	567	567	3 049	2 482	-	2 954	2 828	126	330
May	23 870	10 444	9 857	587	1 078	3 509	8 839	-	9,05	906	712	3 049	2 337	194	2 947	2 828	120	330
Jun	24 353	10 555	9 976	579	1 091	3 537	9 169	-	9,05	906	712	3 049	2 337	194	2 936	2 828	109	342
Jul	22 626	10 029	9 452	577	1 055	3 412	8 130	-	9,05	905	691	3 049	2 358	214	2 928	2 828	100	352
Ago	23 717	10 368	9 758	610	1 018	3 466	8 865	-	9,05	855	641	3 049	2 408	214	2 912	2 828	85	366
Sep	22 641	9 629	9 059	571	995	3 320	8 697	-	9,05	872	612	3 049	2 437	261	2 913	2 828	85	367
Oct	22 754	9 696	9 137	559	990	3 302	8 766	-	9,05	873	612	3 049	2 437	261	2 911	2 828	83	367
Nov	24 351	10 279	9 688	591	1 024	3 416	9 632	-	9,05	872	612	3 049	2 437	261	2 910	2 828	83	367
Dic	23 905	9 958	9 424	534	995	3 396	9 555	-	9,05	860	599	3 049	2 450	261	2 935	2 828	107	341
11 *Ene*	23 034	9 769	9 178	590	1 158	3 345	8 762	-	9,05	1 015	654	3 049	2 395	361	2 932	2 828	105	340
Feb	23 410	9 812	9 158	654	1 040	3 322	9 235	-	9,05	914	654	3 049	2 395	261	2 922	2 828	94	442

Véanse notas al final del capítulo

17. BALANZA DE PAGOS Y POSICIÓN DE INVERSIÓN INTERNACIONAL
B) Posición de inversión internacional

17.27 Inversiones del exterior en España

Saldos a fin de periodo — *Millones de euros*

		Total	Inversiones directas			Inversiones de cartera (a)				Otras inversiones, incluido Banco de España					Derivados financieros
										Total, excluido Banco de España				Banco de España (b)	
			Total	Acciones y otras participaciones de capital	Financiación a empresas relacionadas	Total	Acciones y participaciones en fondos de inversión	Bonos y obligaciones	Instrumentos del mercado monetario	Total	Préstamos	Depósitos pasivos	Otros		
		1=2+5+9+13+14	2=3+4	3	4	5=6+7+8	6	7	8	9=10 a 12	10	11	12	13	14
02	R	975 271	245 166	194 711	50 456	362 459	116 967	240 805	4 687	366 275	92 646	273 244	385	1 371	-
03		1 109 170	268 925	207 096	61 828	422 044	147 878	267 231	6 935	418 109	100 271	317 445	393	92	-
04		1 293 290	299 150	231 649	67 501	562 490	183 211	372 159	7 120	431 635	103 662	326 316	1 657	16	-
05		1 559 176	325 963	250 641	75 322	728 382	197 347	524 209	6 826	504 705	119 729	383 453	1 524	126	-
06 *IV*		1 888 798	350 438	271 313	79 125	964 580	245 683	703 023	15 874	530 930	149 128	380 546	1 257	281	42 569
07 *I*		1 983 398	348 832	270 262	78 570	1 042 902	256 118	765 250	21 534	546 855	150 271	394 555	2 029	322	44 487
II		2 073 729	368 417	282 940	85 477	1 085 503	266 845	796 476	22 181	563 530	157 074	403 743	2 713	423	55 856
III		2 108 255	367 224	284 973	82 250	1 093 863	269 798	801 614	22 452	584 822	164 250	418 029	2 542	277	62 069
IV		2 163 230	397 974	307 278	90 696	1 086 940	282 331	778 008	26 601	611 279	167 701	441 691	1 888	3 550	63 487
08 *I*		2 172 027	406 941	322 519	84 422	1 021 860	235 984	758 196	27 680	667 370	172 963	491 803	2 604	1 855	74 001
II		2 219 766	418 707	329 774	88 933	1 014 059	216 631	762 887	34 541	692 658	176 162	512 984	3 513	12 326	82 016
III		2 238 984	420 907	323 994	96 913	1 014 111	200 218	764 809	49 084	697 932	181 896	512 829	3 207	24 276	81 757
IV		2 222 121	423 152	320 664	102 489	957 955	170 143	749 779	38 033	691 754	182 431	504 878	4 445	35 233	114 027
09 *I*		2 205 463	410 858	307 967	102 891	938 748	142 151	745 526	51 071	711 828	186 126	520 142	5 560	32 491	111 538
II		2 277 733	451 941	332 118	119 823	977 368	177 670	745 405	54 294	712 796	187 765	520 054	4 977	35 596	100 032
III		2 308 049	442 527	325 326	117 201	1 035 258	218 943	757 843	58 472	692 628	188 818	498 795	5 015	47 538	90 098
IV		2 321 165	436 102	324 869	111 233	1 067 753	223 162	767 303	77 287	697 412	184 868	507 666	4 877	41 400	78 498
10 *I*		2 333 481	438 054	328 589	109 465	1 054 110	199 893	771 026	83 191	709 359	186 024	516 890	6 444	43 673	88 286
II		2 308 713	440 732	331 466	109 266	965 908	170 790	729 558	65 561	689 670	191 211	490 477	7 981	105 881	106 522
III		2 339 917	447 052	336 335	110 717	1 006 184	196 108	743 457	66 619	710 155	197 397	504 282	8 477	59 477	117 049
IV		2 286 785	451 696	339 032	112 664	970 564	183 261	725 914	61 389	720 743	201 374	511 684	7 685	51 323	92 459

Véanse notas al final del capítulo

17. BALANZA DE PAGOS Y POSICIÓN DE INVERSIÓN INTERNACIONAL
B) Posición de inversión internacional

17.28 Inversiones del exterior en España
Inversiones de cartera
Detalle por sectores institucionales

Saldos a fin de periodo — *Millones de euros*

		Acciones y participaciones en fondos de inversión			Bonos y obligaciones				Instrumentos del mercado monetario			
		Total	Instituciones financieras monetarias	Otros sectores residentes	Total	Administraciones Públicas	Instituciones financieras monetarias	Otros sectores residentes	Total	Administraciones Públicas	Instituciones financieras monetarias	Otros sectores residentes
		1=2+3	2	3	4=5 a 7	5	6	7	8=9 a 11	9	10	11
02	R	116 967	41 247	75 720	240 805	178 245	38 770	23 790	4 687	1 340	346	3 001
03		147 878	52 230	95 648	267 231	157 552	61 652	48 027	6 935	4 312	326	2 297
04		183 211	65 571	117 640	372 159	181 878	104 720	85 561	7 120	2 776	301	4 043
05		197 347	74 882	122 465	524 209	192 798	164 457	166 955	6 826	2 465	981	3 380
06 *IV*		245 683	95 784	149 899	703 023	191 871	236 038	275 114	15 874	4 836	6 252	4 786
07 *I*		256 118	89 156	166 962	765 250	195 781	252 211	317 258	21 534	4 901	11 331	5 303
II		266 845	92 366	174 480	796 476	190 503	269 682	336 291	22 181	5 446	11 316	5 418
III		269 798	87 360	182 438	801 614	182 455	273 907	345 252	22 452	4 820	15 079	2 553
IV		282 331	95 561	186 769	778 008	173 266	261 177	343 564	26 601	4 653	21 248	701
08 *I*		235 984	80 319	155 665	758 196	173 668	256 302	328 226	27 680	6 329	20 424	927
II		216 631	72 793	143 838	762 887	177 009	258 374	327 505	34 541	5 594	22 729	6 217
III		200 218	68 479	131 739	764 809	187 624	258 393	318 792	49 084	9 722	21 269	18 093
IV		170 143	53 871	116 272	749 779	198 366	249 210	302 204	38 033	12 480	12 224	13 329
09 *I*		142 151	41 495	100 656	745 526	204 677	248 633	292 216	51 071	15 801	15 149	20 122
II		177 670	66 798	110 872	745 405	211 334	251 728	282 343	54 294	21 125	14 200	18 969
III		218 943	90 838	128 105	757 843	219 370	256 821	281 652	58 472	31 005	14 217	13 249
IV		223 162	94 897	128 265	767 303	228 865	260 201	278 237	77 287	44 479	14 873	17 935
10 *I*		199 893	79 720	120 168	771 026	238 064	257 133	275 829	83 191	51 915	16 642	14 634
II		170 790	68 537	102 241	729 558	225 803	241 026	262 729	65 561	40 680	12 157	12 724
III		196 108	74 462	121 646	743 457	235 671	244 167	263 619	66 619	41 633	10 926	14 060
IV		183 261	62 981	120 278	725 914	230 992	240 448	254 474	61 389	39 225	10 105	12 059

Véanse notas al final del capítulo

17. BALANZA DE PAGOS Y POSICIÓN DE INVERSIÓN INTERNACIONAL
B) Posición de inversión internacional

17.29 Inversiones del exterior en España
Otras inversiones, incluido Banco de España
Detalle por sectores institucionales

Saldos a fin de periodo — *Millones de euros*

	Préstamos			Depósitos			Otros pasivos	
				Instituciones financieras monetarias				Del cual
	Total	Administraciones Públicas	Otros sectores residentes	Total	Banco de España	Otras instituciones financieras monetarias	Total (a)	Otros sectores residentes
	1=2+3	2	3	4=5+6	5	6	7	8
02	92 646	13 544	79 102	274 615	1 371	273 244	385	385
03	100 271	12 963	87 308	317 537	92	317 445	393	393
04	103 662	17 568	86 094	326 332	16	326 316	1 657	1 657
05	119 729	18 149	101 579	383 579	126	383 453	1 524	1 524
06 *IV*	149 128	18 878	130 251	380 826	281	380 546	1 257	1 257
07 *I*	150 271	18 712	131 559	394 877	322	394 555	2 029	2 029
II	157 074	19 185	137 889	404 167	423	403 743	2 713	2 713
III	164 250	19 870	144 380	418 307	277	418 029	2 542	2 542
IV	167 701	19 916	147 785	445 241	3 550	441 691	1 888	1 888
08 *I*	172 963	20 165	152 798	493 658	1 855	491 803	2 604	2 604
II	176 162	19 657	156 505	525 310	12 326	512 984	3 513	3 513
III	181 896	20 401	161 495	537 106	24 276	512 829	3 207	3 207
IV	182 431	22 909	159 522	540 111	35 233	504 878	4 445	4 445
09 *I*	186 126	22 008	164 118	552 633	32 491	520 142	5 560	5 560
II	187 765	23 617	164 148	555 650	35 596	520 054	4 977	4 977
III	188 818	24 718	164 100	546 333	47 538	498 795	5 015	5 015
IV	184 868	24 970	159 899	549 066	41 400	507 666	4 877	4 877
10 *I*	186 024	25 925	160 100	560 562	43 673	516 890	6 444	6 444
II	191 211	27 552	163 660	596 358	105 881	490 477	7 981	7 981
III	197 397	28 917	168 480	563 760	59 477	504 282	8 477	8 477
IV	201 374	30 425	170 949	563 007	51 323	511 684	7 685	7 685

17. BALANZA DE PAGOS Y POSICIÓN DE INVERSIÓN INTERNACIONAL
B) Posición de Inversión Internacional

17.30 Inversiones del exterior en España. Otras Inversiones. Préstamos recibidos por las AAPP y OSR. Detalle por prestatarios

Saldos a fin de periodo — *Millones de euros*

	Total	Administraciones Públicas					Otros sectores residentes									
										Empresas no financieras						
		Total	Estado	Comunidades Autónomas	Corporaciones Locales	Organismos Autónomos del Estado y Seguridad Social	Total	Empresas de seguros y fondos de pensiones	Instituciones inversión colectiva y sociedades de valores	Total	Grandes Empresas Públicas	Otras eléctricas	Autopistas	Otras empresas	Personas físicas	Préstamos entre empresas relacionadas (a)
	1=2+7	2=3 a 6	3	4	5	6	7=8a10 +15-16	8	9	10=11a14	11	12	13	14	15	16
02	92 646	13 544	3 422	8 766	873	484	79 102	77	2 031	138 491	39	12 615	298	125 539	613	62 110
03	100 271	12 963	2 327	9 174	902	561	87 308	73	2 921	167 518	54	13 844	375	153 245	722	83 926
04	103 662	17 568	5 304	10 399	1 269	597	86 094	79	2 884	178 830	52	13 715	944	164 118	861	96 560
05	119 729	18 149	3 261	12 369	1 916	604	101 579	101	3 582	205 191	100	12 596	672	191 823	927	108 223
06 *IV*	149 128	18 878	3 254	12 679	2 520	424	130 251	86	4 179	243 178	73	11 067	779	231 259	1 175	118 702
07 *I*	150 271	18 712	2 799	12 619	2 870	425	131 559	72	3 806	254 448	73	11 562	1 136	241 677	1 236	128 003
II	157 074	19 185	3 050	12 842	2 871	422	137 889	71	5 311	271 654	73	15 877	779	254 926	1 301	140 448
III	164 250	19 870	3 567	13 107	2 954	242	144 380	71	5 945	269 582	73	13 798	779	254 932	1 519	132 736
IV	167 701	19 916	2 473	14 125	3 046	272	147 785	70	5 915	282 597	73	12 939	842	268 744	1 778	142 576
08 *I*	172 963	20 165	2 231	14 746	2 918	269	152 798	108	4 238	286 671	71	13 230	796	272 575	2 222	140 441
II	176 162	19 657	1 484	14 851	2 937	385	156 505	96	3 690	298 352	71	14 088	1 016	283 177	2 284	147 917
III	181 896	20 401	1 778	15 282	2 956	385	161 495	796	3 266	307 828	71	15 131	1 044	291 582	2 308	152 704
IV	182 431	22 909	3 383	16 186	2 945	395	159 522	867	2 365	314 652	71	15 800	1 099	297 682	2 366	160 727
09 *I*	186 126	22 008	1 867	16 799	2 936	405	164 118	823	2 490	320 551	69	16 480	1 178	302 825	2 553	162 300
II	187 765	23 617	2 366	17 995	2 856	400	164 148	823	2 224	341 999	69	16 685	1 272	323 972	2 585	183 483
III	188 818	24 718	2 047	19 343	2 928	400	164 100	943	2 376	342 578	63	18 457	1 306	322 754	2 615	184 413
IV	184 868	24 970	1 872	19 759	2 971	368	159 899	1 173	1 997	333 204	63	17 972	1 013	314 156	2 630	179 105
10 *I*	186 024	25 925	1 410	21 114	2 963	438	160 100	1 158	2 465	338 247	61	18 784	1 021	318 381	2 671	184 442
II	191 211	27 552	1 488	22 634	2 996	433	163 660	1 160	2 540	343 831	61	18 593	1 211	323 966	2 703	186 575
III	197 397	28 917	2 309	23 192	2 986	430	168 480	1 146	2 789	348 410	55	16 776	1 211	330 368	2 759	186 624
IV	201 374	30 425	2 841	24 082	3 018	484	170 949	1 647	2 731	352 103	55	14 971	989	336 088	2 760	188 292

Véanse notas al final del capítulo

17. BALANZA DE PAGOS Y POSICIÓN DE INVERSIÓN INTERNACIONAL
B) Posición de Inversión Internacional

17.31 Inversiones del exterior en España. Otras Inversiones. Préstamos recibidos por las AAPP y OSR. Detalle por prestamistas

Saldos a fin de periodo — *Millones de euros*

	Total	Acreedores oficiales					Otros acreedores				Préstamos entre empresas relacionadas (a)
		Total	Administra-ciones Públicas	Banco Europeo de Inversiones	Eurofima	Otros	Total	Entidades de crédito	Empresas no financieras	Personas físicas	
	1=2+7-11	2=3 a 6	3	4	5	6	7=8 a 10	8	9	10	11
02	92 646	19 456	1 253	16 496	1 495	212	135 301	72 705	62 482	113	62 110
03	100 271	20 564	423	18 703	1 106	332	163 633	81 795	81 731	107	83 926
04	103 662	22 338	191	20 422	1 378	348	177 884	90 259	87 511	114	96 560
05	119 729	26 131	312	23 809	1 668	341	201 821	105 541	96 131	150	108 223
06 *IV*	149 128	29 298	474	26 622	1 868	333	238 533	127 691	110 620	223	118 702
07 *I*	150 271	30 106	27	27 906	1 868	305	248 169	129 575	118 373	221	128 003
II	157 074	30 682	425	28 191	1 760	305	266 840	136 930	129 737	173	140 448
III	164 250	31 906	1 311	28 489	1 806	300	265 081	143 287	121 622	172	132 736
IV	167 701	31 944	929	28 927	1 806	282	278 333	146 563	131 586	184	142 576
08 *I*	172 963	33 349	484	30 779	1 805	281	280 055	144 322	135 531	202	140 441
II	176 162	33 401	88	31 177	1 856	281	290 678	147 208	143 256	215	147 917
III	181 896	33 787	420	31 243	1 856	268	300 813	152 227	148 400	186	152 704
IV	182 431	38 184	2 025	33 734	2 176	249	304 974	149 513	155 267	194	160 727
09 *I*	186 126	38 010	557	35 035	2 176	242	310 416	153 347	156 843	225	162 300
II	187 765	40 001	1 055	36 561	2 175	209	331 247	153 056	177 900	291	183 483
III	188 818	41 571	786	38 404	2 175	206	331 660	152 943	178 425	291	184 413
IV	184 868	42 905	610	39 644	2 463	187	321 068	149 619	171 152	297	179 105
10 *I*	186 024	43 556	196	40 761	2 463	135	326 911	151 105	175 483	322	184 442
II	191 211	45 958	274	43 028	2 462	195	331 828	152 901	178 599	329	186 575
III	197 397	47 631	1 014	43 981	2 445	190	336 390	153 556	182 502	332	186 624
IV	201 374	50 158	1 059	46 538	2 389	172	339 508	155 429	183 728	351	188 292

Véanse notas al final del capítulo

NOTAS A LOS CUADROS DEL CAPÍTULO 17. BALANZA DE PAGOS Y POSICION DE INVERSIÓN INTERNACIONAL

Cuadro 17.A

Fuente: Banco de España. Cifras elaboradas según la 5ª edición del Manual de Balanza de Pagos (1993).

a. Tanto la variación de activos como la variación de pasivos deben entenderse netas de sus correspondientes amortizaciones.

b. Incluye, principalmente, préstamos, depósitos y operaciones simultáneas y con pacto de recompra.

c. Un signo negativo (positivo) supone un aumento (disminución) de los activos del Banco de España frente al exterior.

Cuadro 17.6

a. Patentes, derechos de autor, marcas comerciales, alquileres y otros contratos transferibles.

Cuadro 17.21

a. A partir de diciembre de 2002, los datos de inversión de cartera se calculan con un nuevo sistema de información (véase la Circular del Banco de España nº 2/2001 y la nota de novedades de los indicadores económicos). En la rúbrica 'acciones y participaciones en fondos de inversión' de los otros sectores residentes la incorporación de los nuevos datos supone una ruptura muy significativa de la serie histórica, tanto en activos financieros como en pasivos, por lo que se ha realizado una revisión desde 1992. Si bien el cambio metodológico que introduce el nuevo sistema afecta también al resto de las rúbricas, su efecto no justifica una revisión completa de las series.

b. No se incluye la contrapartida de la asignación de DEG por parte del FMI. Estas asignaciones (cuyos importes, para el caso español, pueden deducirse del cuadro 17.26) se han recogido siguiendo la metodología establecida en la quinta edición del *Manual de Balanza de Pagos* del FMI, actualmente utilizada para la elaboración de las estadísticas de Balanza de Pagos y de PII. Las asignaciones de DEG se han registrado, por tanto, en la PII como un incremento de los activos de reserva, sin contrapartida en ninguna otra rúbrica, y no se han registrado como transacciones en la BP.

La sexta edición del citado Manual, cuya finalización se ha producido recientemente y que los países irán adoptando progresivamente según sus planes nacionales, establece, por el contrario, que las asignaciones de DEG supondrán, además de incrementos de los activos de reserva, un incremento de los pasivos a largo plazo del país receptor. Por tanto, de acuerdo con este manual, las asignaciones de DEG, deberán registrarse en los activos de reserva y, además, en los pasivos de otra inversión, con lo que la PII neta del país no se verá afectada. Además, tanto la variación de activos de reserva como la de pasivos de otra inversión deberán registrarse como transacciones en la BP. El FMI ha decidido aplicar, en sus publicaciones, el nuevo estándar metodológico para las asignaciones de DEG a partir de la asignación de agosto y septiembre de 2009. Por el contrario, los países pertenecientes a la Unión Europea deben esperar, para adoptar los nuevos criterios metodológicos de contabilización que establece la sexta edición del Manual, a la modificación de los Reglamentos Comunitarios y del BCE que regulan la recopilación y difusión de estadísticas de forma coordinada. Esta modificación está prevista a partir del año 2014, por lo que, hasta dicha fecha, los datos que publicará el FMI sobre España diferirán de los que se difunden en los datos nacionales.

Cuadro 17.22

Nota: Véase la nota a del cuadro 17.21.

Cuadro 17.23

Nota: Véase la nota a del cuadro 17.21.

Cuadro 17.25

a. Un signo negativo (positivo) indica una disminución (aumento) de la liquidez.

b. Este importe coincide con el de la columna 1 del cuadro 17.26.

Cuadro 17.26

Nota: A partir de enero de 1999 no se consideran activos de reserva los denominados en euros ni los denominados en monedas distintas del euro frente a los residentes en países de la zona del euro, (estas rúbricas figuran en los cuadros 7A, 7.5 y 7.11). Hasta diciembre de 1998, los datos en pesetas se han convertido a euros con el tipo irrevocable. Desde enero de 1999, todos los activos de reserva se valoran a precios de mercado.

Desde enero de 2000 los datos de activos de reserva están elaborados de acuerdo con las nuevas normas metodológicas publicadas por el FMI en el documento 'International Reserves and Foreign Currency Liquidity Guidelines for a Data Template', octubre 2001, (http://dsbb.imf.org/Applications/web/sddsguide). Con esta nueva definición, el importe total de activos de reserva a 31 de diciembre de 1999 hubiera sido de 37.835 millones de euros, en lugar de los 37288 millones de euros que se recogen en la serie.

Las principales rúbricas de los activos de reserva se actualizan en la primera semana de cada mes, con referencia a fin del mes anterior y se difunden en el indicador económico 7.8.

Cuadro 17.27

a. Véase la nota a del cuadro 17.21.

b. Véase la nota b del cuadro 17.21.

Cuadro 17.28

Nota: Véase la nota a del cuadro 17.21.

Cuadro 17.29

a. Véase la nota b del cuadro 17.21.

Cuadro 17.30

a. Esta serie -no incluida en la col.7, porque los préstamos de matrices extranjeras, o de empresas extranjeras indirectamente relacionadas figuran como inversión directa en la columna 4 del cuadro 17.27, y los préstamos de filiales extranjeras como menor inversión directa en la columna 4 del cuadro 17.22,- no se ha podido deducir de los componentes de las empresas (col. 8 a 14), lo que ha obligado a introducir este ajuste.

Cuadro 17.31

a. Estos importes están deducidos de la columna 1, pero no de las restantes columnas. (Véase nota del cuadro 17.30).

18. ESTADÍSTICAS DE ADUANAS

18.1 Importaciones/introducciones y exportaciones/expediciones

Ministerio de Economía y Hacienda — *Millones de euros*

		Importaciones / introducciones			Exportaciones / expediciones			Saldo		
		Total	Energéticas	No energéticas	Total	Energéticas	No energéticas	Total	Energéticas	No energéticas
		1=2+3	2	3	4=5+6	5	6	7=4-1	8=5-2	9=6-3
04		208 411	23 555	184 856	146 925	5 185	141 739	-61 486	-18 369	-43 117
05		232 954	32 922	200 032	155 005	6 381	148 623	-77 950	-26 541	-51 409
06		262 687	41 464	221 223	170 439	7 483	162 956	-92 249	-33 981	-58 267
07		285 038	42 772	242 266	185 023	8 238	176 786	-100 015	-34 535	-65 481
08		283 388	55 480	227 908	189 228	12 032	177 196	-94 160	-43 448	-50 712
09		206 116	34 356	171 761	159 890	6 940	152 950	-46 227	-27 416	-18 811
10	P	238 082	44 417	193 665	185 799	8 983	176 816	-52 283	-35 434	-16 848
09 *Oct*	P	18 828	3 040	15 787	14 918	709	14 210	-3 909	-2 332	-1 578
Nov	P	18 923	3 051	15 872	14 068	533	13 535	-4 855	-2 518	-2 337
Dic	P	17 733	2 975	14 757	13 661	589	13 073	-4 071	-2 386	-1 685
10 *Ene*	P	16 601	3 077	13 525	12 092	477	11 614	-4 510	-2 599	-1 910
Feb	P	17 548	3 214	14 334	13 986	401	13 586	-3 562	-2 813	-748
Mar	P	20 945	3 688	17 257	16 652	632	16 021	-4 292	-3 056	-1 236
Abr	P	19 628	3 711	15 917	14 623	646	13 977	-5 004	-3 065	-1 940
May	P	20 378	3 729	16 650	16 213	795	15 419	-4 165	-2 934	-1 231
Jun	P	20 914	3 932	16 983	16 203	708	15 495	-4 711	-3 224	-1 487
Jul	P	20 666	3 944	16 723	16 379	880	15 499	-4 288	-3 064	-1 224
Ago	P	17 334	3 595	13 739	12 874	932	11 942	-4 460	-2 663	-1 797
Sep	P	20 248	3 424	16 824	15 902	748	15 154	-4 346	-2 675	-1 670
Oct	P	21 093	3 816	17 277	17 393	937	16 456	-3 700	-2 879	-821
Nov	P	21 405	3 815	17 590	17 525	938	16 587	-3 880	-2 877	-1 003
Dic	P	21 321	4 474	16 848	15 956	889	15 068	-5 365	-3 585	-1 780
11 *Ene*	P	20 882	4 922	15 960	15 955	943	15 012	-4 927	-3 978	-949

18. ESTADÍSTICAS DE ADUANAS
A) Importaciones/introducciones

18.2 Por productos

Ministerio de Economía y Hacienda — *Millones de euros*

		Total	Productos energéticos			Productos no energéticos											
							Bienes intermedios			Bienes de consumo					Bienes de capital		
			Total	Inter-medios	De consumo	Total	Total	Agrícolas	Indus-triales	Total	Alimen-ticios	No duraderos	Duraderos		Total	de los que	
													Total	del cual auto-móviles		Maqui-naria	Trans-porte
		1=2+5	2=3+4	3	4	5=6+9+14	6=7+8	7	8	9=10a12	10	11	12	13	14	15	16
04		208 411	23 555	23 412	143	184 856	100 625	3 729	96 896	61 612	13 339	19 663	28 609	17 462	22 620	14 666	5 044
05		232 954	32 922	32 768	154	200 032	105 653	4 367	101 285	67 499	14 122	21 967	31 410	18 520	26 881	16 125	7 593
06		262 687	41 464	41 242	222	221 223	120 921	4 066	116 855	72 292	14 815	24 034	33 443	19 246	28 010	18 082	6 206
07		285 038	42 772	42 444	329	242 266	134 999	5 059	129 940	77 921	16 192	26 383	35 346	21 205	29 346	20 163	5 075
08		283 388	55 480	55 237	243	227 908	130 023	5 914	124 110	72 143	16 089	28 403	27 652	15 016	25 741	18 306	3 836
09		206 116	34 356	34 278	77	171 761	93 907	4 716	89 191	61 249	14 590	26 974	19 685	9 264	16 605	12 299	1 253
10	P	238 082	44 417	44 414	2	193 665	116 055	5 199	110 856	59 307	15 639	21 660	22 008	8 759	18 303	13 191	1 868
09 *Oct*	P	18 828	3 040	3 034	6	15 787	8 476	370	8 106	5 797	1 343	2 360	2 094	1 070	1 514	1 078	161
Nov	P	18 923	3 051	3 051	0	15 872	8 860	459	8 401	5 435	1 284	2 144	2 007	883	1 577	1 174	129
Dic	P	17 733	2 975	2 975	0	14 757	7 913	419	7 494	5 145	1 250	1 947	1 947	903	1 700	1 258	137
10 *Ene*	P	16 601	3 077	3 076	0	13 525	8 070	367	7 703	4 225	964	1 582	1 678	775	1 231	898	96
Feb	P	17 548	3 214	3 214	0	14 334	8 643	362	8 281	4 420	1 066	1 668	1 686	827	1 270	910	109
Mar	P	20 945	3 688	3 688	0	17 257	10 336	416	9 920	5 335	1 295	1 881	2 159	1 017	1 585	1 142	150
Abr	P	19 628	3 711	3 711	0	15 917	9 593	374	9 219	4 813	1 241	1 451	2 120	932	1 511	1 124	140
May	P	20 378	3 729	3 729	0	16 650	10 031	395	9 636	5 110	1 311	1 537	2 262	1 042	1 508	1 115	120
Jun	P	20 914	3 932	3 931	0	16 983	10 408	401	10 007	5 084	1 310	1 633	2 142	1 026	1 491	1 078	133
Jul	P	20 666	3 944	3 943	0	16 723	10 283	394	9 890	4 919	1 366	2 050	1 503	502	1 520	1 105	130
Ago	P	17 334	3 595	3 595	0	13 739	7 937	450	7 487	4 531	1 308	2 044	1 179	362	1 270	824	205
Sep	P	20 248	3 424	3 423	0	16 824	10 150	371	9 778	5 151	1 400	2 206	1 545	566	1 523	1 112	144
Oct	P	21 093	3 816	3 816	0	17 277	10 350	612	9 738	5 187	1 431	2 057	1 700	563	1 740	1 144	338
Nov	P	21 405	3 815	3 815	0	17 590	10 407	555	9 852	5 307	1 425	1 769	2 113	561	1 876	1 445	135
Dic	P	21 321	4 474	4 473	0	16 848	9 848	501	9 346	5 224	1 522	1 781	1 921	585	1 776	1 295	170
11 *Ene*	P	20 882	4 922	4 922	0	15 960	10 181	544	9 637	4 405	1 138	1 842	1 425	584	1 375	1 023	121

18. ESTADÍSTICAS DE ADUANAS — 18.3 Distribución geográfica
A) Importaciones/introducciones

Ministerio de Economía y Hacienda — *Millones de euros*

		Total mundial	Unión Europea (UE 27)							OCDE			OPEP	Otros países ameri-canos	China	Nuevos países indus-trializados
			Total	Zona del Euro				Resto de la la UE 27		Del cual:						
				Total	Del cual:			Total	Del cual:	Total	EEUU	Japón				
					Alemania	Francia	Italia		Reino Unido							
		1	2=3+7	3	4	5	6	7	8	9	10	11	12	13	14	15
04		208 411	135 216	113 255	33 366	31 840	18 947	21 961	12 794	160 739	7 494	5 750	12 178	6 248	8 531	4 410
05		232 954	142 821	119 455	34 357	32 851	19 891	23 366	13 236	170 583	7 484	5 923	17 142	8 077	11 709	4 905
06		262 687	154 753	129 214	37 281	33 520	21 712	25 538	13 285	185 138	8 587	5 918	21 486	10 026	14 370	6 306
07		285 038	171 037	143 524	43 645	35 001	24 850	27 513	14 146	203 264	9 996	6 082	20 131	9 348	18 493	6 074
08		283 388	157 021	130 966	39 509	31 472	21 785	26 055	13 025	188 162	11 283	5 121	27 652	10 901	20 493	5 095
09		206 116	119 572	97 650	27 679	24 136	14 916	21 922	9 904	141 826	8 448	3 171	16 981	7 512	14 457	3 485
10	P	238 082	129 959	104 560	27 939	25 557	16 695	25 399	10 788	154 743	9 364	3 472	24 290	10 684	18 867	3 735
09 *Oct*	P	18 828	11 084	8 956	2 454	2 328	1 388	2 128	991	13 066	758	338	1 591	606	1 294	307
Nov	P	18 923	11 048	8 962	2 477	2 304	1 450	2 086	859	13 061	739	312	1 573	690	1 269	311
Dic	P	17 733	10 201	8 217	2 197	2 000	1 303	1 984	827	12 010	646	263	1 470	716	1 318	301
10 *Ene*	P	16 601	9 160	7 438	1 988	1 997	1 063	1 722	765	10 936	644	287	1 684	596	1 364	300
Feb	P	17 548	9 929	7 904	2 190	1 947	1 248	2 025	840	11 689	645	273	1 810	599	1 352	273
Mar	P	20 945	11 668	9 410	2 537	2 392	1 474	2 258	951	13 938	844	345	2 128	1 090	1 524	422
Abr	P	19 628	11 083	9 055	2 470	2 059	1 506	2 027	875	13 215	728	314	2 158	820	1 294	340
May	P	20 378	11 547	9 011	2 466	2 248	1 406	2 536	1 139	13 579	785	327	1 763	922	1 460	298
Jun	P	20 914	11 628	9 339	2 598	2 267	1 530	2 289	905	13 762	807	303	2 274	875	1 550	319
Jul	P	20 666	11 010	8 996	2 396	2 233	1 505	2 014	791	13 368	905	249	2 233	854	1 817	295
Ago	P	17 334	8 593	6 870	1 847	1 658	1 012	1 723	796	10 182	599	225	2 054	883	1 725	238
Sep	P	20 248	11 234	9 093	2 457	2 160	1 405	2 141	913	13 027	741	289	1 700	956	1 924	293
Oct	P	21 093	11 428	9 302	2 323	2 307	1 537	2 126	845	13 936	892	274	2 109	839	1 661	290
Nov	P	21 405	11 513	9 222	2 462	2 216	1 475	2 290	961	13 863	866	307	1 902	1 168	1 608	342
Dic	P	21 321	11 166	8 917	2 205	2 073	1 532	2 250	1 006	13 249	910	277	2 475	1 082	1 588	323
11 *Ene*	P	20 882	10 567	8 557	2 167	2 340	1 299	2 010	874	12 925	856	278	2 354	891	1 669	292

18. ESTADÍSTICAS DE ADUANAS — 18.4 Por productos
B) Exportaciones/expediciones

Ministerio de Economía y Hacienda — *Millones de euros*

		Total	Productos energéticos			Productos no energéticos											
							Bienes intermedios			Bienes de consumo					Bienes de capital		
			Total	Inter-medios	De consumo	Total	Total	Agrícolas	Indus-triales	Total	Alimen-ticios	No duraderos	Duraderos		Total	de los que	
													Total	del cual auto-móviles		Maqui-naria	Trans-porte
		1=2+5	2=3+4	3	4	5=6+9+14	6=7+8	7	8	9=10a12	10	11	12	13	14	15	16
04		146 925	5 185	4 352	834	141 739	69 616	774	68 842	58 929	18 189	12 397	28 342	21 141	13 195	5 841	6 344
05		155 005	6 381	5 328	1 053	148 623	74 505	713	73 792	59 271	18 806	13 744	26 721	19 366	14 848	6 422	7 403
06		170 439	7 483	5 884	1 599	162 956	83 125	795	82 330	62 737	19 936	14 960	27 840	19 416	17 094	7 182	8 822
07		185 023	8 237	6 643	1 594	176 786	92 536	1 122	91 414	66 493	21 109	16 441	28 944	21 740	17 756	8 051	8 518
08		189 228	12 032	9 989	2 044	177 196	92 383	1 194	91 189	67 976	22 567	18 245	27 165	20 429	16 837	8 745	6 979
09		159 890	6 940	5 417	1 523	152 950	75 494	904	74 590	63 765	22 033	18 360	23 372	18 693	13 691	7 796	4 842
10	P	185 799	8 983	7 214	1 769	176 816	98 098	1 099	96 999	63 006	23 844	14 550	24 611	19 624	15 712	8 735	5 943
09 *Oct*	P	14 918	709	524	184	14 210	7 382	83	7 299	5 574	1 702	1 582	2 289	1 852	1 254	754	415
Nov	P	14 068	533	441	92	13 535	6 680	56	6 624	5 733	1 969	1 511	2 253	1 816	1 122	599	429
Dic	P	13 661	589	412	177	13 073	6 315	49	6 266	5 326	2 059	1 517	1 751	1 352	1 431	695	643
10 *Ene*	P	12 092	477	412	65	11 614	6 179	48	6 131	4 683	1 816	1 071	1 795	1 514	753	410	269
Feb	P	13 986	401	335	65	13 586	7 048	62	6 986	5 192	1 923	1 078	2 191	1 799	1 346	567	684
Mar	P	16 652	632	501	131	16 021	8 787	95	8 692	5 965	2 245	1 498	2 222	1 794	1 268	800	373
Abr	P	14 623	646	525	121	13 977	8 033	87	7 946	4 723	1 971	1 069	1 683	1 293	1 221	706	442
May	P	16 213	795	638	157	15 419	8 612	87	8 525	5 114	2 009	1 010	2 095	1 685	1 693	722	888
Jun	P	16 203	708	563	145	15 495	8 722	93	8 629	5 357	1 948	1 024	2 385	1 941	1 417	759	584
Jul	P	16 379	880	676	204	15 499	8 851	119	8 732	5 346	1 859	1 344	2 143	1 703	1 301	724	485
Ago	P	12 874	932	792	140	11 942	7 032	67	6 965	3 837	1 671	1 255	911	608	1 074	773	233
Sep	P	15 902	748	646	102	15 154	8 529	92	8 437	5 366	1 696	1 432	2 238	1 801	1 259	732	444
Oct	P	17 393	937	709	228	16 456	9 257	124	9 134	5 587	1 994	1 175	2 418	1 926	1 612	901	619
Nov	P	17 525	938	739	199	16 587	9 083	138	8 945	6 098	2 388	1 124	2 585	2 036	1 406	842	464
Dic	P	15 956	889	677	212	15 068	7 967	88	7 879	5 738	2 324	1 470	1 945	1 525	1 362	797	459
11 *Ene*	P	15 955	943	710	233	15 012	8 410	97	8 314	5 458	2 189	1 193	2 077	1 733	1 143	585	486

18. ESTADÍSTICAS DE ADUANAS
A) Exportaciones/expediciones

18.5 Distribución geográfica

Ministerio de Economía y Hacienda — *Millones de euros*

		Total mundial	Unión Europea (UE 27)							OCDE			OPEP	Otros países americanos	China	Nuevos países industrializados
			Total	Zona del Euro				Resto de la la UE 27		Del cual:						
				Total	Del cual:			Total	Del cual:	Total	EEUU	Japón				
					Alemania	Francia	Italia		Reino Unido							
		1	2=3+7	3	4	5	6	7	8	9	10	11	12	13	14	15
04		146 925	109 225	88 236	17 084	28 487	13 276	20 988	13 266	123 749	5 802	1 167	3 853	4 464	1 162	1 306
05		155 005	112 118	90 182	17 608	29 740	12 954	21 936	13 026	128 991	6 393	1 153	4 204	4 988	1 527	1 494
06		170 439	121 206	97 254	18 592	31 895	14 529	23 952	13 579	139 782	7 526	1 266	4 455	6 710	1 722	1 742
07		185 023	130 861	105 469	19 893	34 787	16 475	25 392	14 279	149 519	7 442	1 304	5 449	5 871	2 127	1 727
08		189 228	130 759	105 041	19 897	34 491	15 177	25 718	13 381	148 878	7 544	1 458	7 091	5 930	2 153	1 799
09		159 890	110 504	91 170	17 700	30 923	13 070	19 335	10 092	126 279	5 706	1 213	6 280	4 870	1 986	1 953
10	P	185 799	125 767	103 319	19 453	33 956	16 296	22 448	11 496	144 921	6 530	1 423	7 004	6 521	2 648	2 491
09 *Oct*	P	14 918	10 145	8 423	1 615	2 825	1 242	1 722	896	11 755	489	129	535	457	211	154
Nov	P	14 068	9 846	8 061	1 598	2 693	1 142	1 785	906	11 152	445	98	473	431	168	152
Dic	P	13 661	8 859	7 242	1 317	2 338	1 018	1 618	847	10 145	507	120	525	511	215	430
10 *Ene*	P	12 092	8 671	7 148	1 332	2 537	1 004	1 522	808	9 795	351	101	371	356	146	173
Feb	P	13 986	9 536	7 893	1 477	2 821	1 159	1 643	890	10 932	450	117	486	490	180	407
Mar	P	16 652	11 427	9 489	1 663	3 200	1 397	1 938	1 008	13 125	580	121	694	556	245	183
Abr	P	14 623	10 042	8 189	1 579	2 723	1 305	1 853	944	11 550	494	133	589	453	200	171
May	P	16 213	10 928	9 058	1 814	3 005	1 484	1 870	1 019	12 548	556	106	511	492	204	184
Jun	P	16 203	10 900	8 972	1 738	3 020	1 483	1 928	1 019	12 673	582	126	675	584	220	192
Jul	P	16 379	10 752	8 879	1 636	2 800	1 387	1 873	1 030	12 772	754	138	623	653	267	220
Ago	P	12 874	8 083	6 409	1 294	1 814	1 020	1 674	779	9 494	492	92	596	542	222	164
Sep	P	15 902	11 100	9 162	1 641	3 095	1 395	1 938	959	12 623	485	111	504	548	229	191
Oct	P	17 393	11 850	9 706	1 759	3 150	1 691	2 144	1 102	13 548	616	126	625	593	234	203
Nov	P	17 525	11 826	9 706	1 914	3 089	1 664	2 120	1 026	13 595	604	127	728	646	253	203
Dic	P	15 956	10 653	8 708	1 605	2 703	1 307	1 945	912	12 267	565	127	603	609	249	201
11 *Ene*	P	15 955	10 865	8 879	1 793	2 931	1 349	1 987	985	12 809	572	143	453	493	234	160

18. ESTADÍSTICAS DE ADUANAS
C) Índices de valor unitario

18.6 Importaciones/introducciones

Ministerio de Economía y Hacienda — *Base 2000 = 100*

	Total	Bienes de consumo			Bienes de capital	Bienes intermedios				
		Total	Alimenticios	No alimenticios		Total	Energéticos	No energéticos		
								Total	Industriales	Agrícolas
	1	2	3	4	5	6	7	8	9	10
06	105,2	103,3	102,0	103,8	84,8	111,3	149,3	102,4	102,8	104,5
07	106,3	104,4	103,2	104,9	82,6	113,2	147,5	105,5	105,5	111,9
08	110,2	104,3	106,1	104,0	84,0	119,5	177,4	104,6	105,4	123,8
09	98,5	100,9	99,5	101,6	79,7	102,2	127,1	95,3	98,0	101,2
10	103,6	102,9	104,6	102,6	81,9	109,1	158,1	97,5	98,9	111,4
09 *Jun*	98,2	100,6	97,7	102,0	82,5	101,8	126,8	95,5	96,8	96,3
Jul	98,3	96,4	98,3	96,1	84,3	103,6	131,1	96,0	98,8	98,7
Ago	95,8	95,3	95,7	95,4	73,0	101,6	133,3	91,0	97,0	98,1
Sep	98,5	102,9	97,2	104,8	69,0	102,6	131,0	96,0	96,2	100,6
Oct	96,9	95,8	95,5	96,2	80,4	101,9	129,9	94,5	96,3	99,0
Nov	97,3	94,3	98,0	93,4	79,8	103,6	137,7	95,4	96,3	96,0
Dic	98,4	96,5	100,3	95,6	80,2	104,0	136,0	95,5	97,3	106,1
10 *Ene*	99,1	98,9	100,9	98,6	80,8	103,8	142,5	94,1	96,1	101,4
Feb	99,3	99,2	99,9	99,2	78,2	104,4	147,9	94,1	95,5	106,6
Mar	99,1	97,9	102,2	96,9	76,8	104,8	149,3	94,7	95,7	113,7
Abr	100,4	97,7	102,0	96,5	79,3	106,5	155,5	95,0	96,6	101,8
May	103,7	98,3	100,9	97,7	81,0	111,4	167,0	99,1	100,4	105,2
Jun	104,6	101,2	103,2	100,7	80,9	111,4	165,4	99,2	100,1	121,1
Jul	103,3	103,7	104,7	103,5	85,4	107,8	154,5	96,6	98,3	104,5
Ago	107,6	108,1	107,9	108,3	86,5	112,6	161,6	99,0	101,6	112,4
Sep	105,0	107,7	106,0	108,5	80,1	109,7	157,9	99,5	100,3	115,0
Oct	105,6	107,6	105,7	108,5	80,7	110,6	158,5	99,5	100,7	112,6
Nov	107,1	107,2	106,3	107,8	91,3	111,4	160,0	100,2	101,3	118,7
Dic	108,6	109,0	112,6	107,8	82,3	114,5	174,6	99,0	100,6	120,9
11 *Ene*	110,6	108,7	106,8	109,6	73,4	118,9	184,1	101,5	104,2	127,1

Ministerio de Economía y Hacienda

Base 2000 = 100

	Total	Bienes de consumo			Bienes de capital	Bienes intermedios				
		Total	Alimenticio	No alimenticio		Total	Energéticos	No energéticos		
								Total	Industriales	Agrícolas
	1	2	3	4	5	6	7	8	9	10
06	108,5	110,5	112,0	110,2	94,9	109,6	164,9	107,0	107,0	105,4
07	111,3	113,1	115,3	112,7	93,7	113,3	171,5	110,7	110,6	106,3
08	113,3	113,8	120,7	111,4	95,1	116,3	220,5	110,7	111,3	107,4
09	105,7	110,7	117,7	108,2	89,2	105,1	151,3	102,8	103,0	98,3
10	108,3	113,5	122,8	109,8	84,0	109,3	171,8	106,4	106,4	100,2
09 *Jun*	106,3	113,1	115,3	112,8	90,2	104,5	163,0	101,7	101,7	98,5
Jul	107,4	113,8	116,1	113,0	93,0	105,3	145,1	103,6	103,3	97,8
Ago	101,9	109,5	113,0	108,9	90,5	99,6	140,3	97,2	98,4	97,5
Sep	104,5	110,7	118,0	108,1	80,5	104,9	150,7	102,6	103,0	97,4
Oct	105,3	110,7	118,2	107,9	86,0	105,4	144,3	103,4	103,8	96,8
Nov	105,5	109,0	114,5	107,2	93,1	105,4	144,0	103,5	103,5	101,0
Dic	105,3	108,9	117,6	105,4	93,3	104,7	154,0	102,6	102,2	101,3
10 *Ene*	105,8	110,2	118,2	107,3	82,5	106,6	150,3	104,6	104,6	104,8
Feb	105,3	112,2	121,9	108,5	80,8	105,4	156,9	103,7	103,1	95,7
Mar	105,3	112,1	127,6	105,6	77,9	105,6	156,4	103,7	103,4	95,0
Abr	105,5	105,9	123,9	97,3	85,0	108,5	175,8	105,8	105,6	96,6
May	107,1	111,1	123,7	105,7	80,5	109,6	172,3	106,7	106,8	101,6
Jun	109,2	114,8	125,9	110,4	81,0	110,8	181,5	108,1	107,7	101,6
Jul	111,5	116,8	126,1	113,3	85,5	112,6	170,7	109,7	109,9	104,6
Ago	108,8	114,2	122,7	110,8	90,6	108,4	176,8	103,9	104,8	101,4
Sep	110,4	115,9	122,3	113,8	86,7	110,8	176,7	107,7	107,8	96,5
Oct	110,6	118,3	123,5	116,8	86,9	110,1	174,6	107,0	107,1	99,5
Nov	110,3	115,9	121,9	114,1	85,5	111,0	179,9	107,6	107,8	103,0
Dic	109,5	113,6	117,4	113,2	88,0	110,6	176,0	107,2	107,5	101,6
11 *Ene*	112,0	115,6	114,1	119,4	80,3	115,3	223,1	110,8	110,5	107,2

19 TIPOS DE INTERÉS
INTEREST RATES

19. TIPOS DE INTERÉS
A) Tipos de interés legales

19.1 Tipos de interés legales, EURIBOR, MIBOR y otros tipos oficiales de referencia del mercado hipotecario (a)

Porcentajes

	Tipos legales					Mercado hipotec: Tipos de refer. ofic. (Resoluc. B.E.21/1/1994 y CBE 7/99)									Deuda pública índice nominal para pagos semestrales (col.11) (R.DGTPF. 5/12/89)
	Interés legal	Interés básico del Banco de España	Interés Ley enjuiciamiento civil	Interés de demora a efectos tributarios	Interés de demora en operaciones comerciales Ley 3/04	Interbancarios		Tipo activo de referencia de cajas de ahorros (Indicador CECA).	Tipo medio préstamos hipotecarios a más de tres años. Adquisición de vivienda libre. (Resolución DGTPF de 4/2/1991)			Deuda públ. Rendimiento interno merc. secundar. entre 2 y 6 años (R.DGTPF. 5/12/89)	Fecha publicación BOE		
						MIBOR a un año	EURIBOR a un año		Bancos	Cajas de ahorro	Conjunto de entidades		Tipos cols. 6,7 y 12	Resto tipos oficiales	
	1	2	3	4	5	6	7	8	9	10	11	12	13	14	15
05 M	4,00	-	6,00	5,00	9,07	2,335	2,334	4,479	3,181	3,373	3,283	2,681	...	...	2,663
06 M	4,00	-	6,00	5,00	9,54	3,432	3,436	5,021	4,117	4,222	4,173	3,349	...	...	3,322
07 M	5,00	-	7,00	6,25	10,83	4,445	4,450	5,771	5,203	5,276	5,242	4,081	...	...	4,040
08 M	5,50	-	7,50	7,00	11,14	4,807	4,813	6,521	5,780	5,921	5,857	4,059	...	...	4,018
09 M	4,38	-	6,38	5,50	8,75	1,618	1,618	5,052	3,151	3,653	3,439	2,827	...	...	2,806
10 M	4,00	-	6,00	5,00	8,00	1,350	1,350	4,750	2,508	2,972	2,770	2,660	...	...	2,643
09 *Nov*	4,00	-	6,00	5,00	8,00	1,231	1,231	4,875	2,487	3,123	2,859	2,437	2-12-09	18-12-09	2,423
Dic	4,00	-	6,00	5,00	8,00	1,241	1,242	4,625	2,484	3,058	2,819	2,372	5-01-10	20-01-10	2,358
10 *Ene*	4,00	-	6,00	5,00	8,00	1,232	1,232	5,125	2,487	3,025	2,810	2,351	2-02-10	18-02-10	2,337
Feb	4,00	-	6,00	5,00	8,00	1,253	1,225	4,875	2,425	3,089	2,813	2,371	2-03-10	18-03-10	2,357
Mar	4,00	-	6,00	5,00	8,00	1,199	1,215	4,375	2,476	3,009	2,780	2,366	6-04-10	21-04-10	2,352
Abr	4,00	-	6,00	5,00	8,00	1,222	1,225	4,750	2,499	2,996	2,786	2,368	4-05-10	20-05-10	2,355
May	4,00	-	6,00	5,00	8,00	1,249	1,249	4,750	2,324	2,920	2,674	2,457	2-06-10	18-06-10	2,442
Jun	4,00	-	6,00	5,00	8,00	1,281	1,281	4,500	2,443	2,921	2,709	2,650	2-07-10	20-07-10	2,633
Jul	4,00	-	6,00	5,00	8,00	1,373	1,373	4,125	2,432	2,924	2,705	2,739	4-08-10	19-08-10	2,721
Ago	4,00	-	6,00	5,00	8,00	1,421	1,421	5,000	2,543	2,938	2,766	2,758	2-09-10	18-09-10	2,739
Sep	4,00	-	6,00	5,00	8,00	1,418	1,420	5,125	2,652	2,927	2,799	2,850	2-10-10	20-10-10	2,830
Oct	4,00	-	6,00	5,00	8,00	1,491	1,495	4,875	2,600	2,963	2,795	2,885	3-11-10	18-11-10	2,865
Nov	4,00	-	6,00	5,00	8,00	1,541	1,541	4,750	2,627	3,002	2,825	3,005	2-12-10	18-12-10	2,983
Dic	4,00	-	6,00	5,00	8,00	1,525	1,526	4,750	2,593	2,945	2,774	3,122	4-01-11	21-01-11	3,098
11 *Ene*	4,00	-	6,00	5,00	8,00	1,550	1,550	5,000	2,679	3,144	2,918	3,304	2-02-11	18-02-11	3,277
Feb	4,00	-	6,00	5,00	8,00	1,714	1,714	4,875	2,786	3,132	2,962	3,510	2-03-11	19-03-11	3,480
Mar	4,00	-	6,00	5,00	8,00	1,924	1,924	...	...	...	...	3,676	2-04-11	...	...
Abr	4,00	-	6,00	5,00	8,00	...	...	...	...	...	...	...	...	...	...

(a) Los datos de los tipos de referencia oficiales del mercado hipotecario (columnas 6 a 12) tienen carácter oficial al publicarse en el BOE. Hasta ese momento son provisionales y su difusión en este cuadro se realiza a efectos informativos exclusivamente.

19. TIPOS DE INTERÉS
A) Tipos de interés legales

19.2 Tipos de interés de referencia del mercado hipotecario (no oficiales) y otros tipos de interés

Porcentajes

	Tipos referencia mercado hipotecario Resolución DGTPF 20/6/1986			Preferenciales		Otros tipos de referencia			Régimen fiscal activos financ. Rend.mixto art 3 Ley 14/1985		
	Crédito tipo medio trimestral	Emisión		Bancos	Cajas de ahorros	Crédito al consumo		Tipo pasivo de cajas de ahorros (Indicador CECA)	Plazo igual o inferior a 4 años	Plazo desde 4 a 7 años	Plazo desde 7 a 10 años
		Cédulas hipotecarias	Deuda Púb. interior 3 a 6 años			Bancos	Cajas de ahorros				
	1	2	3	4	5	6	7	8	9	10	11
05	2,500	2,150	2,580	5,03	4,42	8,75	7,91	1,875	1,735	2,114	2,532
06	3,750	4,168	3,660	5,21	4,53	8,90	8,02	2,875	2,940	2,936	3,190
07	4,500	4,867	4,120	5,46	5,09	9,01	8,48	3,875	-	3,352	-
08	5,000	5,983	3,857	5,53	5,31	9,54	8,80	4,000	3,464	3,884	3,665
09	1,750	3,093	2,563	5,13	4,74	9,34	8,80	1,875	1,626	2,229	3,092
10	1,750	3,473	3,093	5,11	4,82	9,80	9,15	2,500	1,821	2,371	3,315
09 *Nov*	...	3,139	2,660	5,18	4,74	9,29	8,80	2,000	1,626	2,229	3,092
Dic	1,750	3,093	2,563	5,13	4,74	9,34	8,80	1,875	1,626	2,229	3,092
10 *Ene*	...	3,197	2,492	5,12	4,74	9,33	8,89	1,875	1,710	2,201	3,110
Feb	...	3,142	2,560	5,08	4,75	9,33	8,92	1,875	1,710	2,201	3,110
Mar	1,500	3,231	2,579	5,08	4,75	9,33	8,92	2,000	1,710	2,201	3,110
Abr	...	3,308	2,543	5,12	4,75	9,54	8,92	2,125	2,104	2,253	3,084
May	...	3,239	2,647	5,11	4,74	9,54	8,92	2,125	2,104	2,253	3,084
Jun	1,500	3,198	2,851	5,08	4,74	9,55	8,95	2,250	2,104	2,253	3,084
Jul	...	3,113	2,986	5,05	4,73	9,60	9,02	2,250	2,654	2,826	3,891
Ago	...	3,107	2,921	5,06	4,73	9,60	9,02	2,250	2,654	2,826	3,891
Sep	1,750	3,160	2,952	5,08	4,73	9,71	9,02	2,250	2,654	2,826	3,891
Oct	...	3,186	3,025	5,08	4,79	9,81	9,06	2,375	1,821	2,371	3,315
Nov	...	3,276	3,046	5,08	4,72	9,81	9,12	2,500	1,821	2,371	3,315
Dic	1,750	3,473	3,093	5,11	4,82	9,80	9,15	2,500	1,821	2,371	3,315
11 *Ene*	...	3,690	3,211	5,11	4,81	9,80	9,23	2,375	2,974	2,861	4,357
Feb	...	3,953	3,445	5,12	4,81	9,80	9,27	2,500	2,974	2,861	4,357
Mar	...	...	...	5,12	4,81	9,85	9,41	...	2,974	2,861	4,357
Abr	...	...	...	...	...	...	...	...	2,874	3,511	4,130

19. TIPOS DE INTERES
B) Tipos de interés aplicados por las IFM a residentes en la UEM

19.3 Tipos de interés (TAE y TEDR) de nuevas operaciones Préstamos y créditos a hogares e ISFLSH Entidades de crédito (a)

Porcentajes

		TEDR														TAE		
		Descubiertos y líneas de crédito (b)	Crédito a la vivienda					Crédito al consumo				Crédito para otros fines				Vivienda	Consumo (c)	Otros fines
			Tipo medio ponderado	Hasta 1 año	Más de 1 y hasta 5 años	Más de 5 y hasta 10 años	Más de 10 años	Tipo medio ponderado (c)	Hasta 1 año (c)	Más de 1 y hasta 5 años	Más de 5 años	Tipo medio ponderado	Hasta 1 año	Más de 1 y hasta 5 años	Más de 5 años			
		1	2	3	4	5	6	7	8	9	10	11	12	13	14	15	16	17
06		12,18	4,56	4,53	4,78	6,79	4,74	8,84	9,48	8,40	8,04	5,09	5,01	5,64	6,13	4,74	9,41	5,58
07		13,56	5,38	5,35	5,65	7,29	5,33	9,53	10,24	8,86	8,85	6,36	6,33	6,38	7,01	5,53	10,07	6,84
08		13,43	5,65	5,63	5,71	8,05	5,64	10,48	10,94	9,51	9,89	6,51	6,48	6,43	7,53	5,83	10,99	7,03
09		12,34	2,53	2,45	3,06	7,17	4,03	9,28	9,72	8,08	9,08	4,48	4,25	4,84	7,19	2,62	9,72	4,95
10	R	4,37	2,60	2,52	2,94	7,07	2,87	6,92	5,06	8,07	8,97	5,16	4,92	5,42	7,46	2,66	7,47	5,64
09 *Dic*		12,34	2,53	2,45	3,06	7,17	4,03	9,28	9,72	8,08	9,08	4,48	4,25	4,84	7,19	2,62	9,72	4,95
10 *Ene*		11,62	2,52	2,42	3,07	7,82	4,30	10,15	11,05	8,23	9,18	4,99	4,81	5,30	6,84	2,60	10,59	5,57
Feb		11,96	2,58	2,49	3,09	8,00	3,95	9,74	10,63	8,00	9,28	4,82	4,48	5,29	7,68	2,67	10,22	5,33
Mar		11,48	2,51	2,41	2,97	7,30	3,83	9,16	9,66	7,75	9,34	4,72	4,40	5,35	7,39	2,60	9,60	5,21
Abr		11,60	2,45	2,36	2,89	7,56	3,86	9,25	9,85	7,67	9,03	4,57	4,33	5,27	6,87	2,55	9,66	5,13
May		10,65	2,42	2,33	2,87	7,57	3,26	9,30	10,17	7,46	8,85	4,50	4,21	5,16	6,79	2,50	9,77	5,07
Jun	R	4,61	2,36	2,30	2,57	7,79	3,27	6,70	4,86	7,14	8,78	4,68	4,40	5,16	6,49	2,39	7,33	5,12
Jul		4,60	2,46	2,37	2,73	7,53	3,88	6,92	5,32	7,48	8,85	5,00	4,71	5,37	7,12	2,53	7,49	5,43
Ago		4,64	2,55	2,44	2,87	8,14	3,31	7,11	5,45	7,97	9,01	5,49	5,38	5,33	7,08	2,60	7,75	6,06
Sep		4,37	2,61	2,50	2,87	8,33	3,84	7,23	5,79	7,51	9,15	5,38	5,16	5,48	7,32	2,66	7,88	5,91
Oct		4,37	2,64	2,54	2,91	6,75	3,35	7,12	5,41	7,91	9,13	5,37	5,11	5,52	7,53	2,70	7,83	5,97
Nov		4,40	2,66	2,56	2,99	7,09	3,09	7,19	5,07	8,47	9,19	5,18	4,96	5,20	7,54	2,72	7,77	5,66
Dic		4,37	2,60	2,52	2,94	7,07	2,87	6,92	5,06	8,07	8,97	5,16	4,92	5,42	7,46	2,66	7,47	5,64
11 *Ene*		4,50	2,88	2,76	3,22	7,37	2,93	7,69	5,66	8,86	9,38	5,68	5,47	5,76	7,62	2,92	8,30	6,26
Feb	P	4,47	2,97	2,84	3,27	7,45	3,06	7,89	5,88	8,70	9,49	5,64	5,31	5,94	8,07	3,01	8,55	6,19

Nota: Los plazos van referidos al período inicial de fijación del tipo. Por ejemplo, un préstamo a 15 años a tipo variable revisable anualmente, se clasifica en el plazo 'hasta un año'.

a. TAE:Tasa anual equivalente. TEDR:Tipo efectivo definición restringida, que equivale a TAE sin incluir comisiones.

b. Hasta mayo de 2010, inclusive, esta columna incluye sólo descubiertos en cuenta (véase nota de novedades del Boletín Estadístico de julio-agosto de 2010).

c. Hasta mayo de 2010, inclusive, esta columna incluye el crédito concedido a través de tarjetas de crédito (véase nota de novedades del Boletín Estadístico de julio-agosto de 2010).

19. TIPOS DE INTERES
B) Tipos de interés aplicados por las IFM a residentes en la UEM

19.6 Tipos de interés (TAE y TEDR) de nuevas operaciones Préstamos y créditos a las sociedades no financieras Entidades de crédito (a)

Porcentajes

		TEDR									TAE	
		Descubiertos y líneas de crédito (b)	Otros créditos hasta 1 millón de euros				Otros créditos de más 1 millón de euros				Créditos hasta 1 millón de euros	Créditos de más de 1 millón de euros
			Tipo medio ponderado	Hasta 1 año	Más de 1 y hasta 5 años	Más de 5 años	Tipo medio ponderado	Hasta 1 año	Más de 1 y hasta 5 años	Más de 5 años		
		1	2	3	4	5	6	7	8	9	10	11
06		12,69	4,85	4,83	5,45	5,24	4,44	4,43	4,48	4,50	5,20	4,69
07		18,26	5,97	5,96	6,20	6,16	5,37	5,33	5,69	5,86	6,32	5,48
08		20,66	5,52	5,51	6,01	5,95	4,30	4,30	4,15	4,44	5,91	4,43
09		19,99	3,69	3,63	4,79	3,86	2,32	2,16	3,10	3,09	4,24	2,41
10	R	3,42	3,88	3,78	5,31	5,14	2,58	2,57	2,41	2,95	4,40	3,76
09 *Dic*		19,99	3,69	3,63	4,79	3,86	2,32	2,16	3,10	3,09	4,24	2,41
10 *Ene*		19,81	3,75	3,73	4,61	3,84	1,93	1,92	2,06	2,14	4,36	2,05
Feb		20,10	3,72	3,64	4,72	4,86	1,92	1,88	2,31	2,25	4,29	2,00
Mar		19,71	3,67	3,58	4,77	4,74	2,13	2,09	2,42	2,53	4,21	2,22
Abr		20,47	3,65	3,57	4,70	4,74	1,99	1,91	2,56	2,79	4,22	2,09
May		20,08	3,67	3,59	4,59	4,79	1,96	1,87	2,87	2,96	4,33	2,03
Jun	R	3,24	3,53	3,42	4,71	4,59	2,38	2,31	3,17	2,85	4,08	3,23
Jul		3,26	3,68	3,56	5,01	5,12	2,35	2,26	3,38	2,88	4,19	3,23
Ago		3,26	3,68	3,61	5,21	4,88	2,33	2,23	3,28	4,28	4,23	3,04
Sep		3,24	3,68	3,61	5,29	4,58	2,22	2,18	2,75	3,01	4,22	3,20
Oct		3,32	3,84	3,76	5,33	4,69	2,52	2,48	3,04	3,24	4,37	3,29
Nov		3,38	3,87	3,78	5,52	4,84	2,33	2,27	3,38	3,26	4,41	3,56
Dic		3,42	3,88	3,78	5,31	5,14	2,58	2,57	2,41	2,95	4,40	3,76
11 *Ene*		3,60	4,00	3,96	5,38	5,11	2,65	2,60	3,31	3,40	4,58	3,72
Feb	P	3,62	4,25	4,16	5,81	5,99	2,95	2,90	3,83	3,38	4,81	3,99

Nota: Los plazos van referidos al período inicial de fijación del tipo. Por ejemplo, un préstamo a 15 años a tipo variable revisable anualmente, se clasifica en el plazo 'hasta un año'.

a. TAE:Tasa anual equivalente. TEDR:Tipo efectivo definición restringida, que equivale a TAE sin incluir comisiones.

b. Hasta mayo de 2010, inclusive, esta columna incluye sólo descubiertos en cuenta (véase nota de novedades del Boletín Estadístico de julio-agosto de 2010).

19. TIPOS DE INTERES
B) Tipos de interés aplicados por las IFM a residentes en la UEM

19.9 Tipos de interés (TEDR) de nuevas operaciones Depósitos de hogares y sociedades no financieras Entidades de crédito. (a)

Porcentajes

	Hogares e ISFLSH								Sociedades no financieras						Hogares e ISFLSH y sociedades no financieras. Cesiones temporales
	A la vista (b)	Disponibles con preaviso (b) (c)		A plazo				Cesiones temporales	A la vista (b)	A plazo				Cesiones temporales	
		Hasta 3 meses	Más de 3 meses	Tipo medio ponderado	Hasta 1 año	Más de 1 y hasta 2 años	Más de 2 años			Tipo medio ponderado	Hasta 1 año	Más de 1 y hasta 2 años	Más de 2 años		
	1	2	3	4	5	6	7	8	9	10	11	12	13	14	15
06	0,52	-	4,04	3,20	3,22	3,01	2,97	3,28	1,27	3,37	3,37	3,25	3,35	3,48	3,46
07	0,70	-	5,03	4,41	4,49	3,82	3,26	3,72	1,94	4,42	4,43	3,83	2,78	3,92	3,91
08	0,69	-	5,03	4,18	4,17	4,40	3,48	2,20	1,77	3,47	3,45	4,32	3,41	2,29	2,28
09	0,36	-	0,93	2,21	2,15	2,60	2,19	0,33	0,55	1,44	1,41	2,00	1,79	0,41	0,40
10	0,27	-	0,86	2,74	2,68	3,08	2,80	1,21	0,68	1,98	1,94	3,32	2,72	0,79	0,84
09 *Dic*	0,36	-	0,93	2,21	2,15	2,60	2,19	0,33	0,55	1,44	1,41	2,00	1,79	0,41	0,40
10 *Ene*	0,31	-	0,90	2,18	2,09	2,59	2,34	0,29	0,53	1,34	1,28	2,63	2,09	0,27	0,28
Feb	0,31	-	0,88	2,04	1,99	2,36	2,06	0,30	0,54	1,33	1,26	2,42	2,20	0,31	0,31
Mar	0,31	-	0,87	2,19	2,15	2,67	2,05	0,33	0,57	1,68	1,61	3,42	1,86	0,25	0,26
Abr	0,29	-	0,85	2,34	2,30	3,07	1,91	0,32	0,59	1,70	1,60	3,54	1,88	0,34	0,34
May	0,27	-	0,86	2,21	2,12	3,18	1,95	0,39	0,57	1,74	1,66	3,58	1,85	0,40	0,40
Jun	0,28	-	-	2,43	2,49	2,08	2,31	0,57	0,53	1,71	1,69	1,84	2,20	0,48	0,49
Jul	0,29	-	-	2,57	2,56	2,78	2,50	0,62	0,58	2,12	2,10	2,88	2,25	0,54	0,55
Ago	0,30	-	-	2,50	2,46	2,86	2,50	0,43	0,55	1,97	1,95	3,11	2,14	0,43	0,43
Sep	0,30	-	-	2,73	2,71	3,21	2,39	0,42	0,54	2,27	2,16	2,81	3,31	0,45	0,45
Oct	0,29	-	-	2,75	2,61	3,09	3,36	0,68	0,56	2,19	2,16	3,32	2,80	0,69	0,69
Nov	0,29	-	-	2,82	2,75	3,14	3,03	0,65	0,58	2,14	2,10	3,08	2,80	0,62	0,62
Dic	0,27	-	-	2,74	2,68	3,08	2,80	1,21	0,68	1,98	1,94	3,32	2,72	0,79	0,84
11 *Ene*	0,29	-	-	2,66	2,58	2,95	2,97	1,18	0,58	2,14	2,12	3,04	2,35	0,77	0,81
Feb P	0,29	-	-	2,61	2,47	2,98	2,93	1,29	0,57	2,10	2,06	3,22	2,43	0,71	0,76

a.TEDR: Tipo efectivo definición restringida, que equivale a TAE sin incluir comisiones.
b. Para estas categorías de depósitos las nuevas operaciones equivalen al total del saldo vivo, por lo tanto estos tipos de interés coinciden con los que figuran en el cuadro 19.15.
c. Incluye sociedades no financieras

19. TIPOS DE INTERÉS
B) Tipos de interés aplicados por las IFM a residentes en la UEM

19.12 Tipos de interés (TEDR) de los saldos vivos Préstamos y créditos a hogares y sociedades no financieras Entidades de crédito (a)

Porcentajes

	Hogares e ISFLSH								Sociedades no financieras			
	Crédito a la vivienda				Crédito al consumo y otros fines							
	Tipo medio ponderado	Hasta un año	Más de 1 y hasta 5 años	Más de 5 años	Tipo medio ponderado	Hasta un año	Más de 1 y hasta 5 años	Más de 5 años	Tipo medio ponderado	Hasta un año	Más de 1 y hasta 5 años	Más de 5 años
	1	2	3	4	5	6	7	8	9	10	11	12
06	4,18	4,95	5,14	4,17	5,81	6,01	6,74	5,34	4,39	4,72	4,32	4,24
07	5,17	5,70	6,01	5,15	6,62	7,04	7,35	6,18	5,43	5,75	5,40	5,27
08	5,65	5,56	5,99	5,65	7,06	7,50	7,74	6,69	5,55	5,64	5,52	5,53
09	3,35	4,34	4,37	3,34	5,62	6,70	6,84	4,96	3,32	3,32	3,56	3,21
10	2,74	3,97	5,09	2,72	5,36	7,52	7,13	4,45	3,31	3,51	3,44	3,19
09 *Dic*	3,35	4,34	4,37	3,34	5,62	6,70	6,84	4,96	3,32	3,32	3,56	3,21
10 *Ene*	3,21	4,31	4,32	3,20	5,55	6,76	6,82	4,85	3,29	3,35	3,55	3,14
Feb	3,12	4,44	4,32	3,10	5,49	6,81	6,78	4,75	3,26	3,35	3,53	3,10
Mar	3,01	4,25	4,26	2,99	5,42	6,72	6,80	4,68	3,21	3,28	3,48	3,06
Abr	2,89	4,25	4,22	2,87	5,39	6,73	6,79	4,64	3,20	3,32	3,44	3,04
May	2,82	4,17	4,30	2,80	5,35	6,74	6,77	4,59	3,17	3,27	3,41	3,02
Jun	2,77	3,98	4,99	2,76	5,40	7,10	7,04	4,56	3,16	3,30	3,39	3,01
Jul	2,75	4,10	4,98	2,73	5,41	7,55	7,18	4,49	3,16	3,29	3,35	3,03
Ago	2,73	4,08	4,95	2,71	5,40	7,78	7,12	4,47	3,19	3,30	3,37	3,08
Sep	2,72	3,98	5,02	2,71	5,40	7,82	7,09	4,49	3,20	3,31	3,34	3,10
Oct	2,72	4,00	5,07	2,71	5,37	7,80	7,12	4,43	3,25	3,46	3,39	3,12
Nov	2,74	4,00	5,13	2,72	5,37	7,35	7,11	4,44	3,28	3,48	3,41	3,16
Dic	2,74	3,97	5,09	2,72	5,36	7,52	7,13	4,45	3,31	3,51	3,44	3,19
11 *Ene*	2,75	3,93	5,12	2,74	5,38	7,83	7,16	4,44	3,39	3,71	3,49	3,23
Feb P	2,76	3,95	5,17	2,75	5,41	7,95	7,22	4,47	3,43	3,82	3,50	3,27

Nota: Los plazos van referidos al período original de vencimiento del préstamo. Por ejemplo, un préstamo a 15 años a tipo variable revisable anualmente, se clasifica en el plazo 'a más de 5 años'.
a. TEDR: Tipo efectivo definición restringida, que equivale a TAE sin incluir comisiones.

19. TIPOS DE INTERÉS
B) Tipos de interés aplicados por las IFM a residentes en la UEM

19.15 Tipos de interés (TEDR) de los saldos vivos Depósitos de hogares y sociedades no financieras Entidades de crédito (a)

Porcentajes

	Hogares e ISFLSH							Sociedades no financieras					Hogares e ISFLSH y sociedades no financieras. Cesiones temporales
	A la vista (b)	Disponibles con preaviso (b)		A plazo			Cesiones temporales	A la vista (b)	A plazo			Cesiones temporales	
		Hasta 3 meses	Más de 3 meses	Tipo medio ponderado	Hasta dos años	Más de dos años			Tipo medio ponderado	Hasta dos años	Más de dos años		
	1	2	3	4	5	6	7	8	9	10	11	12	13
06	0,52	-	4,04	2,73	2,83	2,49	3,05	1,27	3,07	3,08	3,05	3,35	3,27
07	0,70	-	5,03	3,73	3,98	2,57	3,61	1,94	4,15	4,26	3,44	3,98	3,89
08	0,69	-	5,03	4,39	4,60	2,91	2,68	1,77	4,38	4,45	3,82	2,47	2,52
09	0,36	-	0,93	2,49	2,56	2,08	0,86	0,55	2,21	2,16	2,63	0,57	0,60
10	0,27	-	0,86	2,54	2,60	2,26	1,37	0,68	2,56	2,52	2,86	1,28	1,29
09 *Dic*	0,36	-	0,93	2,49	2,56	2,08	0,86	0,55	2,21	2,16	2,63	0,57	0,60
10 *Ene*	0,31	-	0,90	2,39	2,45	2,06	0,85	0,53	2,13	2,08	2,60	0,49	0,54
Feb	0,31	-	0,88	2,33	2,40	2,01	0,78	0,54	2,10	2,03	2,61	0,48	0,53
Mar	0,31	-	0,87	2,32	2,39	1,98	0,80	0,57	2,07	2,00	2,60	0,50	0,54
Abr	0,29	-	0,85	2,32	2,40	1,96	0,82	0,59	2,12	2,07	2,58	0,54	0,58
May	0,27	-	0,86	2,29	2,37	1,95	0,88	0,57	2,21	2,17	2,54	0,67	0,70
Jun	0,28	-	-	2,26	2,32	1,97	1,05	0,53	2,24	2,20	2,57	0,91	0,92
Jul	0,29	-	-	2,28	2,35	1,99	0,82	0,58	2,31	2,28	2,60	0,83	0,83
Ago	0,30	-	-	2,32	2,39	2,01	0,81	0,55	2,39	2,37	2,57	0,75	0,76
Sep	0,30	-	-	2,37	2,45	2,04	0,76	0,54	2,47	2,43	2,80	0,85	0,84
Oct	0,29	-	-	2,42	2,49	2,15	0,80	0,56	2,52	2,49	2,78	0,85	0,84
Nov	0,29	-	-	2,49	2,55	2,21	0,99	0,58	2,56	2,53	2,83	0,94	0,94
Dic	0,27	-	-	2,54	2,60	2,26	1,37	0,68	2,56	2,52	2,86	1,28	1,29
11 *Ene*	0,29	-	-	2,58	2,65	2,32	1,08	0,58	2,58	2,55	2,90	1,42	1,37
Feb P	0,29	-	-	2,61	2,67	2,37	1,14	0,57	2,58	2,55	2,91	1,33	1,29

a. TEDR: Tipo efectivo definición restringida, que equivale a TAE sin incluir comisiones.

b. Para estas categorías de depósitos las nuevas operaciones equivalen al total del saldo vivo, por lo tanto estos tipos de interés coinciden con los que figuran en el cuadro 19.9.

20. TIPOS DE CAMBIO E ÍNDICES DE COMPETITIVIDAD — 20.1 Tipos de cambio del euro (a)

A) Tipos de cambio

Banco Central Europeo y FMI para el DEG — *Unidades monetarias por euro. Media de datos diarios*

	Dólar estadounidense (USD) 1	Yen japonés (JPY) 2	Franco suizo (CHF) 3	Libra esterlina (GBP) 4	Corona sueca (SEK) 5	Corona danesa (DKK) 6	Corona noruega (NOK) 7	Dólar canadiense (CAD) 8	Dólar australiano (AUD) 9	Dólar neozelandés (NZD) 10	Pro memoria DEG (XDR) 11
05	1,2441	136,85	1,5483	0,68380	9,2822	7,4518	8,0092	1,5087	1,6320	1,7660	0,8419
06	1,2556	146,02	1,5729	0,68173	9,2544	7,4591	8,0472	1,4237	1,6668	1,9373	0,8531
07	1,3705	161,25	1,6427	0,68434	9,2501	7,4506	8,0165	1,4678	1,6348	1,8627	0,8948
08	1,4708	152,45	1,5874	0,79628	9,6152	7,4560	8,2237	1,5594	1,7416	2,0770	0,9292
09	1,3948	130,34	1,5100	0,89094	10,6191	7,4462	8,7278	1,5850	1,7727	2,2121	0,9036
10	1,3257	116,24	1,3803	0,85784	9,5373	7,4473	8,0043	1,3651	1,4423	1,8377	0,8687
09 *Oct*	1,4816	133,91	1,5138	0,91557	10,3102	7,4438	8,3596	1,5619	1,6341	2,0065	0,9321
Nov	1,4914	132,97	1,5105	0,89892	10,3331	7,4415	8,4143	1,5805	1,6223	2,0450	0,9322
Dic	1,4614	131,21	1,5021	0,89972	10,4085	7,4419	8,4066	1,5397	1,6185	2,0383	0,9231
10 *Ene*	1,4272	130,34	1,4765	0,88305	10,1939	7,4424	8,1817	1,4879	1,5624	1,9646	0,9120
Feb	1,3686	123,46	1,4671	0,87604	9,9505	7,4440	8,0971	1,4454	1,5434	1,9615	0,8897
Mar	1,3569	123,03	1,4482	0,90160	9,7277	7,4416	8,0369	1,3889	1,4882	1,9301	0,8883
Abr	1,3406	125,33	1,4337	0,87456	9,6617	7,4428	7,9323	1,3467	1,4463	1,8814	0,8836
May	1,2565	115,83	1,4181	0,85714	9,6641	7,4413	7,8907	1,3060	1,4436	1,8010	0,8494
Jun	1,2209	110,99	1,3767	0,82771	9,5723	7,4409	7,9062	1,2674	1,4315	1,7667	0,8315
Jul	1,2770	111,73	1,3460	0,83566	9,4954	7,4522	8,0201	1,3322	1,4586	1,7925	0,8497
Ago	1,2894	110,04	1,3413	0,82363	9,4216	7,4495	7,9325	1,3411	1,4337	1,8059	0,8495
Sep	1,3067	110,26	1,3089	0,83987	9,2241	7,4476	7,9156	1,3515	1,3943	1,7955	0,8558
Oct	1,3898	113,67	1,3452	0,87638	9,2794	7,4567	8,1110	1,4152	1,4164	1,8498	0,8849
Nov	1,3661	112,69	1,3442	0,85510	9,3166	7,4547	8,1463	1,3831	1,3813	1,7703	0,8759
Dic	1,3220	110,11	1,2811	0,84813	9,0559	7,4528	7,9020	1,3327	1,3304	1,7587	0,8607
11 *Ene*	1,3360	110,38	1,2779	0,84712	8,9122	7,4518	7,8199	1,3277	1,3417	1,7435	0,8638
Feb	1,3649	112,77	1,2974	0,84635	8,7882	7,4555	7,8206	1,3484	1,3543	1,7925	0,8733
Mar	1,3999	114,40	1,2867	0,86653	8,8864	7,4574	7,8295	1,3672	1,3854	1,8877	0,8855

Véanse notas al final del capítulo

20. TIPOS DE CAMBIO E ÍNDICES DE COMPETITIVIDAD — 20.2 Tipos de cambio del euro (a)

A) Tipos de cambio

Banco Central Europeo — *Unidades monetarias por euro. Media de datos diarios*

	Libra chipriota (b)(CYP) 1	Corona checa (CZK) 2	Forint húngaro (HUF) 3	Zloty polaco (PLN) 4	Tolar esloveno (c)(SIT) 5	Corona estona (EEK) 6	Corona eslovaca (SKK) 7	Corona islandesa (ISK) 8	Lats letón (LVL) 9
05	0,5768	29,782	248,05	4,0230	239,57	15,6466	38,599	78,23	0,6962
06	0,5758	28,342	264,26	3,8959	239,60	15,6466	37,234	87,76	0,6962
07	0,5826	27,766	251,35	3,7837	...	15,6466	33,775	87,63	0,7001
08	...	24,946	251,51	3,5121	...	15,6466	31,262	143,83	0,7027
09	...	26,435	280,33	4,3276	...	15,6466	...	...	0,7057
10	...	25,284	275,48	3,9947	...	15,6466	...	...	0,7087
09 *Oct*	...	25,861	268,49	4,2146	...	15,6466	...	...	0,7088
Nov	...	25,812	270,92	4,1646	...	15,6466	...	...	0,7088
Dic	...	26,089	273,22	4,1439	...	15,6466	...	...	0,7077
10 *Ene*	...	26,133	269,43	4,0703	...	15,6466	...	...	0,7088
Feb	...	25,979	271,21	4,0144	...	15,6466	...	...	0,7090
Mar	...	25,541	265,40	3,8906	...	15,6466	...	...	0,7083
Abr	...	25,308	265,53	3,8782	...	15,6466	...	...	0,7076
May	...	25,663	276,78	4,0567	...	15,6466	...	...	0,7075
Jun	...	25,780	281,49	4,1055	...	15,6466	...	...	0,7082
Jul	...	25,328	283,75	4,0814	...	15,6466	...	...	0,7090
Ago	...	24,806	281,45	3,9899	...	15,6466	...	...	0,7085
Sep	...	24,651	282,10	3,9548	...	15,6466	...	...	0,7091
Oct	...	24,531	274,01	3,9496	...	15,6466	...	...	0,7094
Nov	...	24,633	275,51	3,9520	...	15,6466	...	...	0,7094
Dic	...	25,174	277,62	3,9962	...	15,6466	...	...	0,7096
11 *Ene*	...	24,449	275,33	3,8896	...	...	...	...	0,7034
Feb	...	24,277	271,15	3,9264	...	...	...	...	0,7037
Mar	...	24,393	270,89	4,0145	...	...	...	...	0,7072

Véanse notas al final del capítulo

20. TIPOS DE CAMBIO E ÍNDICES DE COMPETITIVIDAD
A) Tipos de cambio

20.3 Tipos de cambio del euro (a)

Banco Central Europeo — *Unidades monetarias por euro. Media de datos diarios*

	Leu rumano (b) (ROL/RON) 1	Lev búlgaro (BGN) 2	Lira maltesa(c) (MTL) 3	Lira turca (d) (TRL/TRY) 4	Litas lituano (LTL) 5	Dólar de Hong-Kong (HKD) 6	Dólar de Singapur (SGD) 7	Rand sudafricano (ZAR) 8	Won surcoreano (KRW) 9
05	3,6222	1,9558	0,4299	1,6771	3,4528	9,6768	2,0702	7,9183	1 273,61
06	3,5243	1,9558	0,4293	1,809	3,4528	9,7545	1,9941	8,5312	1 198,58
07	3,3375	1,9558	0,4293	1,7865	3,4528	10,6912	2,0636	9,6596	1 272,99
08	3,6842	1,9558	...	1,9064	3,4528	11,4541	2,0762	12,0590	1 606,09
09	4,2393	1,9558	...	2,1631	3,4528	10,8114	2,0241	11,6737	1 772,90
10	4,2111	1,9558	...	1,9965	3,4528	10,2994	1,8055	9,6984	1 531,82
09 *Oct*	4,2871	1,9558	...	2,1823	3,4528	11,4828	2,0714	11,0938	1 739,94
Nov	4,2896	1,9558	...	2,2262	3,4528	11,5588	2,0711	11,2134	1 735,17
Dic	4,2284	1,9558	...	2,2013	3,4528	11,3296	2,0392	10,9261	1 703,03
10 *Ene*	4,1383	1,9558	...	2,1028	3,4528	11,0783	1,9930	10,6492	1 624,76
Feb	4,1196	1,9558	...	2,0756	3,4528	10,6305	1,9326	10,4964	1 582,70
Mar	4,0866	1,9558	...	2,0821	3,4528	10,5313	1,8990	10,0589	1 542,59
Abr	4,1306	1,9558	...	1,9983	3,4528	10,4065	1,8505	9,8658	1 494,53
May	4,1767	1,9558	...	1,9459	3,4528	9,7843	1,7503	9,6117	1 465,81
Jun	4,2434	1,9558	...	1,9274	3,4528	9,5091	1,7081	9,3398	1 483,22
Jul	4,2608	1,9558	...	1,9669	3,4528	9,9308	1,7588	9,6351	1 538,85
Ago	4,2396	1,9558	...	1,9484	3,4528	10,0193	1,7482	9,4192	1 522,39
Sep	4,2655	1,9558	...	1,9528	3,4528	10,1470	1,7439	9,3236	1 517,10
Oct	4,2787	1,9558	...	1,9800	3,4528	10,7835	1,8116	9,6165	1 560,30
Nov	4,2940	1,9558	...	1,9717	3,4528	10,5941	1,7739	9,5320	1 544,16
Dic	4,2929	1,9558	...	2,0159	3,4528	10,2776	1,7262	9,0143	1 513,74
11 *Ene*	4,2624	1,9558	...	2,0919	3,4528	10,3945	1,7193	9,2652	1 495,50
Feb	4,2457	1,9558	...	2,1702	3,4528	10,6312	1,7421	9,8126	1 524,99
Mar	4,1621	1,9558	...	2,2108	3,4528	10,9093	1,7757	9,6862	1 568,05

Véanse notas al final del capítulo

20. TIPOS DE CAMBIO E ÍNDICES DE COMPETITIVIDAD
A) Tipos de cambio

20.4 Tipos de cambio del euro (a)

Banco Central Europeo — *Unidades monetarias por euro. Media de datos diarios*

	Yuan renminbi chino (CNY) 1	Kuna croata (HRK) 2	Rupia indonesia (IDR) 3	Ringgit de Malasia (MYR) 4	Peso filipino (PHP) 5	Rublo ruso (RUB) 6	Baht de Tailandia (THB) 7	Peso mejicano (MXN) 8	Real brasileño (BRL) 9	Rupia india (INR) 10
05	10,1955	7,4008	12 072,83	4,7119	68,494	35,1884	50,068	13,564	3,036	54,812
06	10,0096	7,3247	11 512,37	4,6044	64,379	34,1117	47,594	13,694	2,733	56,844
07	10,4178	7,3376	12 528,33	4,7076	63,026	35,0183	44,214	14,974	2,659	56,419
08	10,2236	7,2239	14 165,16	4,8893	65,172	36,4207	48,475	16,291	2,674	63,614
09	9,5277	7,3400	14 443,74	4,9079	66,338	44,1376	47,804	18,799	2,767	67,361
10	8,9712	7,2891	12 041,70	4,2668	59,739	40,2629	42,014	16,737	2,331	60,588
09 *Oct*	10,1152	7,2419	14 057,3	5,0425	69,419	43,619	49,504	19,586	2,577	69,216
Nov	10,1827	7,2952	14 115,5	5,0553	70,165	43,183	49,634	19,548	2,578	69,442
Dic	9,9777	7,2907	13 830,8	4,9859	67,706	43,902	48,544	18,779	2,557	68,092
10 *Ene*	9,7436	7,2938	13 263,6	4,8170	65,702	42,575	47,150	18,282	2,538	65,536
Feb	9,3462	7,3029	12 786,1	4,6743	63,317	41,284	45,360	17,715	2,524	63,429
Mar	9,2623	7,2616	12 434,5	4,5083	61,999	40,122	44,111	17,059	2,423	61,735
Abr	9,1505	7,2594	12 101,7	4,2935	59,788	39,133	43,279	16,396	2,355	59,620
May	8,5794	7,2630	11 517,0	4,0874	57,315	38,271	40,714	15,986	2,275	57,617
Jun	8,3245	7,2225	11 169,4	3,9853	56,594	38,151	39,635	15,535	2,206	56,858
Jul	8,6538	7,2198	11 546,8	4,0924	59,072	39,132	41,273	16,370	2,260	59,810
Ago	8,7520	7,2525	11 573,3	4,0654	58,245	39,190	40,937	16,457	2,269	60,058
Sep	8,8104	7,2874	11 716,2	4,0570	57,772	40,256	40,264	16,736	2,248	60,077
Oct	9,2665	7,3277	12 407,2	4,3092	60,285	42,147	41,636	17,284	2,338	61,740
Nov	9,0895	7,3830	12 224,0	4,2588	59,485	42,336	40,826	16,839	2,339	61,454
Dic	8,7873	7,3913	11 925,2	4,1313	58,050	40,739	39,805	16,380	2,239	59,647
11 *Ene*	8,8154	7,4008	12 077,5	4,0895	59,089	40,256	40,827	16,193	2,237	60,716
Feb	8,9842	7,4149	12 165,9	4,1541	59,558	39,947	41,918	16,473	2,276	62,014
Mar	9,1902	7,3915	12 263,2	4,2483	60,870	39,806	42,506	16,806	2,322	62,953

Véanse notas al final del capítulo

20. TIPOS DE CAMBIO E ÍNDICES DE COMPETITIVIDAD
A) Tipos de cambio

20.5 Tipos de cambio del dólar estadounidense (a)

Banco Central Europeo — *Unidades monetarias por dólar estadounidense. Media de datos diarios*

	Euro (EUR) 1	Yen japonés (JPY) 2	Franco suizo (CHF) 3	Libra esterlina (GBP) 4	Corona sueca (SEK) 5	Corona danesa (DKK) 6	Corona noruega (NOK) 7	Dólar canadiense (CAD) 8	Dólar australiano (AUD) 9	Dólar neozelandés (NZD) 10	Pro memoria DEG (XDR) 11
05	0,805	110,1	1,246	0,550	7,48	6,00	6,44	1,212	1,312	1,420	0,677
06	0,797	116,3	1,254	0,544	7,38	5,95	6,42	1,134	1,329	1,544	0,677
07	0,731	117,7	1,200	0,500	6,76	5,44	5,86	1,073	1,194	1,360	0,653
08	0,684	103,4	1,084	0,546	6,59	5,10	5,64	1,066	1,197	1,426	0,633
09	0,719	93,5	1,086	0,641	7,64	5,35	6,28	1,140	1,279	1,597	0,649
10	0,756	87,7	1,043	0,648	7,20	5,63	6,05	1,030	1,089	1,387	0,656
09 *Oct*	0,675	90,4	1,022	0,618	6,96	5,02	5,64	1,054	1,103	1,354	0,629
Nov	0,670	89,2	1,013	0,603	6,93	4,99	5,64	1,060	1,088	1,371	0,625
Dic	0,684	89,8	1,028	0,616	7,13	5,09	5,75	1,054	1,108	1,395	0,632
10 *Ene*	0,701	91,3	1,035	0,619	7,14	5,22	5,73	1,043	1,095	1,377	0,639
Feb	0,731	90,2	1,072	0,640	7,27	5,44	5,92	1,056	1,128	1,433	0,650
Mar	0,737	90,7	1,067	0,665	7,17	5,48	5,92	1,024	1,097	1,422	0,655
Abr	0,746	93,5	1,070	0,652	7,21	5,55	5,92	1,005	1,079	1,403	0,659
May	0,796	92,2	1,129	0,682	7,70	5,93	6,28	1,040	1,150	1,434	0,676
Jun	0,819	90,9	1,128	0,678	7,84	6,10	6,48	1,038	1,173	1,447	0,681
Jul	0,783	87,5	1,054	0,655	7,44	5,84	6,28	1,043	1,143	1,404	0,665
Ago	0,776	85,3	1,040	0,639	7,31	5,78	6,15	1,040	1,112	1,401	0,659
Sep	0,765	84,4	1,002	0,643	7,06	5,70	6,06	1,034	1,068	1,374	0,655
Oct	0,720	81,8	0,968	0,631	6,68	5,37	5,84	1,018	1,019	1,331	0,637
Nov	0,732	82,5	0,984	0,626	6,82	5,46	5,97	1,013	1,011	1,296	0,641
Dic	0,756	83,3	0,969	0,642	6,85	5,64	5,98	1,008	1,006	1,330	0,651
11 *Ene*	0,749	82,6	0,957	0,634	6,67	5,58	5,85	0,994	1,004	1,305	0,647
Feb	0,733	82,6	0,951	0,620	6,44	5,46	5,73	0,988	0,992	1,313	0,640
Mar	0,714	81,7	0,919	0,619	6,35	5,33	5,59	0,977	0,990	1,349	0,633

Véanse notas al final del capítulo

20. TIPOS DE CAMBIO E ÍNDICES DE COMPETITIVIDAD
B) Índices de competitividad

20.6 Índices de competitividad de España frente a la zona del euro y a la UE 27 (a) (b)

Base 1999 I = 100

	Frente a la zona del euro					Frente a la Unión Europea (UE 27)								
						Total (c)				Componente nominal (d)	Componente precios (e)			
	Con precios de consumo (IAPC) 1	Con precios de industriales (IPRI) 2	Con costes laborales unitarios totales (CLUT)(f) 3	Con costes laborales unitarios de manufacturas (CLUM)(f) 4	Con valores unitarios de las exportaciones (IVUE) 5	Con precios de consumo (IAPC) 6	Con precios industriales (IPRI) 7	Con costes laborales unitarios totales (CLUT)(f) 8	Con valores unitarios de las exportaciones (IVUE) 9	10	Con precios de consumo (IAPC) 11	Con precios industriales (IPRI) 12	Con costes laborales unitarios totales (CLUT)(f) 13	Con valores unitarios de las exportaciones (IVUE) 14
04	105,4	102,8	105,2	109,2	102,0	105,1	102,8	104,3	100,8	100,2	104,9	102,6	104,1	100,7
05	106,8	104,3	107,4	113,0	103,2	106,3	104,0	106,2	101,8	100,0	106,3	103,9	106,2	101,8
06	108,4	105,8	110,2	116,8	103,8	107,7	105,4	108,7	102,1	99,9	107,8	105,5	108,7	102,3
07	109,2	106,1	113,1	121,8	104,5	108,3	105,5	110,9	103,1	99,8	108,5	105,8	111,2	103,4
08	110,2	107,2	114,8	123,0	104,4	110,6	107,9	113,9	103,2	101,1	109,4	106,7	112,7	102,1
09	109,7	107,3	111,2	114,8	105,0	111,7	108,5	112,3	103,8	102,9	108,5	105,4	109,1	100,9
10	110,3	107,1	109,7	116,8	105,3	111,2	107,8	110,0	103,4	102,1	108,8	105,5	107,7	101,3
09 *Dic*	110,3	107,1	111,6	116,9	104,7	112,1	108,1	112,6	103,3	102,9	108,9	105,0	109,4	100,4
10 *Ene*	109,4	107,3	...	...	104,5	110,7	108,5	...	102,7	102,6	107,9	105,7	...	100,2
Feb	108,6	107,3	...	...	104,7	109,8	108,3	...	103,1	102,5	107,1	105,7	...	100,7
Mar	110,2	107,4	110,4	114,4	105,4	111,7	108,6	110,9	103,6	102,6	108,9	105,8	108,2	101,0
Abr	110,7	107,6	...	...	104,2	111,7	108,4	...	102,1	102,3	109,2	106,0	...	99,9
May	110,6	107,4	...	...	105,9	111,5	108,1	...	103,8	102,2	109,1	105,7	...	101,7
Jun	110,7	107,2	110,8	116,7	106,2	111,3	107,6	111,0	104,1	101,9	109,3	105,6	108,7	102,3
Jul	109,8	106,9	...	...	105,7	110,5	107,3	...	103,8	102,0	108,4	105,3	...	101,9
Ago	109,8	106,9	...	...	105,7	110,2	107,1	...	103,6	101,7	108,3	105,3	...	101,9
Sep	110,7	106,9	109,3	117,8	105,0	111,2	107,3	109,3	103,0	101,9	109,1	105,3	107,3	101,2
Oct	110,9	106,7	...	...	106,0	111,8	107,5	...	104,4	102,3	109,4	105,1	...	102,2
Nov	111,1	106,8	...	...	105,5	111,8	107,3	...	103,6	102,0	109,6	105,2	...	101,6
Dic	111,1	107,0	108,5	118,4	...	111,6	107,4	108,7	...	101,9	109,5	105,4	106,5	...
11 *Ene*	110,2	107,3	...	...	...	110,5	107,6	...	...	101,8	108,5	105,7	...	...
Feb	109,7	...	...	...	...	109,9	...	...	...	101,8	108,0	...	...	...
Mar	...	...	...	...	...	...	...	...	...	102,0	...	...	...	...

Véanse notas al final del capítulo

20. TIPOS DE CAMBIO E ÍNDICES DE COMPETITIVIDAD
B) Índices de competitividad

20.7 Índices de competitividad de España frente a los países desarrollados, a los industrializados y a los nuevos países industrializados de Asia (a) (b)

Base 1999 I = 100

	Frente a los países desarrollados									Frente a los países industrializados					Frente a nuevos países industrializados de Asia				
	Total (c)				Componente nominal (d)	Componente precios (e)				Total (c)		Componente nominal (d)	Componente precios (e)		Total (c)		Componente nominal (d)	Componente precios (e)	
	Con IPC	Con IPRI	Con CLUM (f)	Con IVUE		Con IPC	Con IPRI	Con CLUM (f)	Con IVUE	Con IPC	Con IPRI		Con IPC	Con IPRI	Con IPC	Con IPRI		Con IPC	Con IPRI
	1	2	3	4	5	6	7	8	9	10	11	12	13	14	15	16	17	18	19
04	106,9	104,7	111,7	102,3	100,4	106,5	104,3	111,3	101,9	108,6	105,9	101,4	107,1	104,5	123,3	116,2	111,4	110,7	104,3
05	108,5	106,3	115,6	103,0	100,5	107,9	105,8	115,0	102,6	109,7	106,9	101,2	108,4	105,7	120,6	112,5	108,7	111,0	103,6
06	110,4	108,2	119,6	103,6	100,7	109,5	107,4	118,7	102,9	111,3	108,6	101,2	110,0	107,3	119,6	111,8	106,5	112,3	105,0
07	112,4	109,7	126,1	105,5	101,7	110,5	107,8	124,0	103,8	113,6	110,4	102,5	110,8	107,7	124,3	116,6	110,9	112,2	105,2
08	115,2	112,3	130,4	105,6	103,3	111,6	108,7	126,2	102,3	116,6	113,1	104,5	111,6	108,2	128,3	119,7	116,5	110,2	102,8
09	114,8	111,2	122,8	105,4	103,6	110,9	107,4	118,6	101,9	115,7	111,7	104,5	110,7	106,8	122,9	115,1	114,3	107,5	100,7
10	113,5	109,7	121,6	104,4	101,9	111,4	107,7	119,3	102,4	113,3	109,0	102,0	111,1	106,8	111,7	103,2	104,6	106,9	98,7
09 *Dic*	115,7	111,1	125,0	105,2	103,8	111,4	107,0	120,1	101,4	116,8	111,5	105,0	111,2	106,2	126,0	115,0	116,9	107,8	98,3
10 *Ene*	114,1	111,3	...	104,3	103,4	110,3	107,7	...	101,0	114,7	111,3	104,3	110,0	106,8	120,0	111,4	113,5	105,8	98,2
Feb	112,6	110,7	...	104,4	102,8	109,6	107,7	...	101,6	112,9	110,3	103,3	109,3	106,8	115,2	107,2	109,3	105,4	98,0
Mar	114,6	110,9	120,5	104,8	102,9	111,4	107,8	117,0	101,9	114,7	110,4	103,2	111,2	107,0	115,9	106,1	107,6	107,8	98,6
Abr	114,6	110,8	...	103,3	102,5	111,8	108,1	...	100,8	114,5	110,1	102,7	111,6	107,2	114,0	104,4	105,4	108,2	99,1
May	113,5	109,6	...	104,2	101,6	111,7	107,9	...	102,6	112,9	108,4	101,3	111,5	107,1	107,9	99,1	100,0	107,9	99,1
Jun	112,9	108,8	121,1	104,3	100,9	111,9	107,8	119,2	103,5	112,0	107,4	100,4	111,6	107,0	105,6	96,9	98,0	107,8	98,9
Jul	112,3	108,9	...	104,4	101,2	111,0	107,6	...	103,2	111,9	107,9	101,1	110,6	106,7	108,1	100,3	101,9	106,2	98,5
Ago	112,1	108,7	...	104,2	101,1	110,9	107,6	...	103,2	111,7	107,8	101,0	110,5	106,7	108,5	100,7	102,3	106,1	98,5
Sep	113,1	109,0	121,6	103,7	101,2	111,8	107,7	120,2	102,5	112,7	108,1	101,2	111,4	106,8	109,4	101,1	102,6	106,6	98,6
Oct	114,5	109,8	...	105,8	102,2	112,0	107,4	...	103,5	114,4	109,3	102,6	111,6	106,6	114,3	105,9	107,2	106,6	98,8
Nov	114,3	109,4	...	104,7	101,8	112,3	107,5	...	102,9	114,1	108,8	102,0	111,8	106,6	112,5	103,8	105,4	106,7	98,5
Dic	113,7	109,1	123,1	...	101,3	112,2	107,7	120,9	...	113,2	108,2	101,2	111,8	107,0	109,4	101,5	102,2	107,1	99,3
11 *Ene*	112,6	109,5	...	...	101,3	111,2	108,1	...	...	112,1	108,7	101,2	110,7	107,4	107,8	102,4	102,3	105,3	100,3
Feb	112,4	...	...	...	101,5	110,7	...	...	...	112,1	...	101,6	110,3	...	109,7	...	104,1	105,1	...
Mar	...	...	...	...	101,9	...	...	...	...	...	...	102,2	...	...	...	...	106,5	...	...

Véanse notas al final del capítulo

20. TIPOS DE CAMBIO E ÍNDICES DE COMPETITIVIDAD
B) Índices de competitividad

20.8 Tipos de cambio efectivos de las principales monedas frente a los países desarrollados (a)

Banco Central Europeo (euro) y Banco de España

Base 1999 I=100

	Tipos de cambio efectivos nominales									Tipos de cambio efectivos reales con precios de consumo								
	Euro	Dólar estado-unidense	Libra esterlina	Yen japonés	Dólar cana-diense	Corona danesa	Corona sueca	Corona noruega	Franco suizo	Euro	Dólar estado-unidense	Libra esterlina	Yen japonés	Dólar cana-diense	Corona danesa	Corona sueca	Corona noruega	Franco suizo
	1	2	3	4	5	6	7	8	9	10	11	12	13	14	15	16	17	18
04	104,4	89,6	102,9	101,3	113,6	100,7	99,2	104,0	105,0	105,3	94,0	98,3	87,2	114,8	101,7	98,4	103,5	99,2
05	102,9	88,2	102,1	99,1	122,1	100,6	97,4	109,0	104,8	103,8	94,1	97,4	83,0	122,5	101,3	95,5	108,1	98,1
06	102,8	87,2	102,9	93,2	130,6	100,7	98,0	109,0	103,5	103,8	94,5	98,4	76,2	130,0	101,3	95,6	108,6	95,9
07	106,4	82,2	104,7	87,9	136,6	101,9	99,5	110,9	100,7	106,8	90,1	100,4	70,2	135,4	102,2	96,7	109,2	92,1
08	110,4	78,2	91,1	98,3	135,7	104,2	97,8	110,9	105,9	109,9	86,6	87,6	76,9	132,9	104,9	95,1	109,3	96,2
09	111,7	81,1	80,0	112,4	127,4	105,9	88,6	105,3	110,7	110,6	89,5	78,6	86,5	125,5	107,0	87,3	105,6	99,7
10	104,7	79,1	81,0	120,7	140,7	102,6	96,1	111,1	118,9	103,0	87,6	81,1	90,7	139,0	104,2	95,0	112,1	106,3
09 *Dic*	113,0	76,6	79,7	113,3	135,9	106,0	90,5	109,5	111,9	111,2	84,8	79,1	86,1	133,5	106,5	89,7	110,2	100,6
10 *Ene*	110,8	77,3	80,6	112,4	137,9	105,1	91,7	111,7	113,2	108,9	86,2	80,3	85,2	135,6	106,3	91,1	112,7	102,2
Feb	108,0	79,1	80,3	116,1	136,9	104,1	93,2	111,5	112,9	106,0	87,8	80,0	87,7	135,1	105,7	92,6	113,7	101,7
Mar	107,4	78,9	77,8	115,8	141,6	103,9	95,3	112,1	114,3	105,9	87,5	77,3	87,3	139,2	105,6	94,3	114,2	102,4
Abr	106,1	79,2	80,0	112,6	144,7	103,3	95,5	113,1	115,1	104,6	87,8	79,8	84,7	142,4	105,0	94,1	115,1	103,7
May	102,8	82,4	80,3	118,1	141,1	102,3	94,1	112,3	114,8	101,4	91,3	80,2	88,8	139,2	103,8	92,9	113,5	103,2
Jun	100,6	83,1	82,4	120,9	141,7	101,4	94,2	110,9	117,3	99,4	92,0	82,5	91,0	139,7	102,8	92,9	112,1	105,0
Jul	102,5	80,7	82,3	122,9	139,6	101,7	95,7	109,8	120,8	101,0	89,4	82,5	92,2	138,5	103,4	94,2	110,6	107,6
Ago	102,1	79,6	83,5	125,2	139,5	101,5	96,2	110,7	121,1	100,5	88,3	83,9	94,0	138,0	103,4	94,5	110,8	107,7
Sep	102,5	78,8	82,0	125,7	139,9	101,5	98,5	111,0	124,4	100,8	87,2	82,2	94,5	138,4	103,5	97,4	111,5	110,4
Oct	106,0	75,8	79,7	126,1	140,5	102,6	99,4	109,7	122,6	104,1	83,7	79,9	94,9	139,5	104,3	98,3	110,1	109,1
Nov	104,7	76,3	81,4	125,7	141,7	102,3	98,6	108,8	122,1	102,7	84,3	81,8	94,3	140,8	104,0	97,6	109,3	108,9
Dic	102,6	77,5	81,2	126,2	143,1	101,3	100,5	111,0	127,3	100,5	85,5	82,1	94,0	141,8	102,4	99,5	112,4	112,9
11 *Ene*	102,4	76,6	81,4	126,5	144,8	101,1	102,1	112,0	127,7	100,2	85,1	82,7	94,0	143,4	102,7	100,6	112,9	113,3
Feb	103,4	75,6	81,9	125,1	145,1	101,2	104,0	112,2	126,3	101,2	...	...	...	...	...	...	...	...
Mar	105,2	74,4	80,5	125,1	146,2	101,8	103,5	112,9	128,0	...	...	...	...	...	...	...	...	...

Véanse notas al final del capítulo

NOTAS A LOS CUADROS DEL CAPÍTULO 20. TIPOS DE CAMBIO E ÍNDICES DE COMPETITIVIDAD

Cuadro 20.1

a. Los tipos de cambio diarios difundidos por el Banco Central Europeo pueden consultarse en la dirección de Internet: http://www.bde.es/webbde/es/estadis/infoest/tc_1_1.pdf.

Cuadro 20.2

a. Los tipos de cambio diarios difundidos por el Banco Central Europeo pueden consultarse en la dirección de Internet: http://www.bde.es/webbde/es/estadis/infoest/tc_1_1.pdf.

b. La libra chipriota se integra en el euro en enero de 2008.

c. El tólar esloveno se integra en el euro en enero de 2007.

d. La corona eslovaca se integra en el euro en enero de 2009.

Cuadro 20.3

a. Los tipos de cambio diarios difundidos por el Banco Central Europeo pueden consultarse en la dirección de Internet: http://www.bde.es/webbde/es/estadis/infoest/tc_1_1.pdf.

b. Desde 1.7.05 la moneda de Rumanía es el nuevo leu rumano (RON) equivalente a 10.000 lei rumanos (ROL). El dato medio anual correspondiente a 2005 se ha calculado teniendo en cuenta esta relación en el período enero-junio de 2005.

c. La lira maltesa se integra en el euro en enero de 2008.

d. Desde 1.1.05 la moneda de la República de Turquía es la nueva lira turca (TRY) equivalente a 1.000.000 liras turcas (TRL)

Cuadro 20.4

a. Los tipos de cambio diarios difundidos por el Banco Central Europeo pueden consultarse en la dirección de Internet: http://www.bde.es/webbde/es/estadis/infoest/tc_1_1.pdf.

Cuadro 20.5

a. A partir del 1 de enero de 1999 equivalencia en dólares estadounidenses, obtenida a través de los tipos de cambio del euro.

Cuadro 20.6

a. Los países integrantes de la Unión Europea (UE 27) son los siguientes: Alemania, Austria, Bélgica, Bulgaria, Chipre, Dinamarca, Eslovaquia, Eslovenia, Estonia, Finlandia, Francia, Grecia, Holanda, Hungría, Irlanda, Italia, Letonia, Lituania, Luxemburgo, Malta, Polonia, Portugal, Reino Unido, República Checa, Rumania y Suecia.

Los países integrantes de la zona euro son los siguientes: Alemania, Austria, Bélgica, Chipre, Eslovaquia, Eslovenia, Estonia, Finlandia, Francia, Grecia, Italia, Irlanda, Luxemburgo, Malta, Países Bajos y Portugal.

b. Abreviaturas: IAPC (Índice Armonizado de Precios de Consumo), IPRI (Índice de Precios Industriales), CLUT (Costes Laborales Unitarios Totales), CLUM (Costes Laborales Unitarios de Manufacturas) y IVUE (Índice de Valor Unitario de Exportaciones).

c. Resultado de multiplicar el componente nominal y el componente precios. Su caída refleja mejoras en la competitividad.

d. Índices calculados como medias geométricas de los tipos de cambio bilaterales en los que las ponderaciones se basan en el comercio de manufacturas con los socios comerciales del agregado de contrapartida y captan los efectos de terceros mercados.

e. Relación entre el índice de precios de España y el de la agrupación correspondiente calculado como media geométrica de los índices de precios de los países que forman la agrupación de contrapartida ponderados como se indica en la nota anterior.

f. Series trimestrales.

Cuadro 20.7

a. Países desarrollados: Alemania, Austria, Australia, Bélgica, Canadá, Chipre, Dinamarca, Eslovaquia, Eslovenia, Estonia, Estados Unidos, Finlandia, Francia, Grecia, Holanda, Italia, Irlanda, Japón, Luxemburgo, Malta, Noruega, Nueva Zelanda, Portugal, Reino Unido, Suecia y Suiza.

Países industrializados: Los integrantes de la agrupación países desarrollados, Corea, Hong Kong, Singapur, China, India, Indonesia, Malasia, Filipinas, Taiwán y Tailandia.

Nuevos países industrializados de Asia: Corea, Hong Kong, Singapur, China, India, Indonesia, Malasia, Filipinas, Taiwán y Tailandia.

b. Abreviaturas: IPC (Índice de Precios de Consumo), IPRI (Índice de Precios Industriales), CLUM (Costes Laborales Unitarios de Manufacturas) y IVUE (Índice de Valor Unitario de Exportaciones).

c. Resultado de multiplicar el componente nominal y el componente precios. Su caída refleja mejoras en la competitividad.

d. Índices calculados como medias geométricas de los tipos de cambio bilaterales en los que las ponderaciones se basan en el comercio de manufacturas con los socios comerciales del agregado de contrapartida y captan los efectos de terceros mercados.

e. Relación entre el índice de precios de España y el de la agrupación correspondiente calculado como media geométrica de los índices de precios de los países que forman la agrupación de contrapartida ponderados como se indica en la nota anterior.

f. Series trimestrales.

Cuadro 20.8

a. La agrupación países desarrollados está compuesta por los países que se citan en la nota a. del cuadro 20.6, incluyendo a España y excluyendo el propio país para cada moneda. Para el euro, véase la nota (b) del cuadro 1.16.

b. Índices calculados como medias geométricas de los tipos de cambio bilaterales en los que las ponderaciones se basan en el comercio de manufacturas con los socios comerciales del agregado de contrapartida y captan los efectos de terceros mercados. Los tipos de cambio reales son el resultado de multiplicar el componente nominal y el componente precios. Su caída refleja mejoras en la competitividad.

21 MERCADO PRIMARIO DE VALORES
PRIMARY MARKET FOR SECURITIES

21. MERCADO PRIMARIO DE VALORES
A) Economía nacional

21.1 Valores distintos de acciones, excepto derivados financieros Acciones y participaciones en fondos de inversión. Detalle por sectores y subsectores. Emisiones netas y ofertas públicas de venta

Millones de euros

	Valores distintos de acciones, excepto derivados financieros Valores nominales									Acciones cotizadas y no cotizadas				Participaciones en fondos de inversión
										Ampliaciones netas de capital Aportación de fondos			Ofertas públicas de venta	
	Total	Instituciones financieras			Administraciones Públicas				Sociedades no financieras	Total	Instituciones financieras	Sociedades no financieras		Suscripciones menos reembolsos
		Total	Monetarias	No monetarias	Total	Administración central	CCAA	CCLL						
	1	2	3	4	5	6	7	8	9	10	11	12	13	14
05	180 194	173 618	78 042	95 576	6 682	3 890	2 797	-5	-106	4 232	1 268	2 965	157	14 270
06	223 889	225 630	97 166	128 463	-2 734	-4 789	1 827	228	993	7 755	3 140	4 615	2 459	-10 861
07	222 374	224 710	78 192	146 518	-4 362	-4 716	223	131	2 026	45 970	15 446	30 524	2 068	-22 008
08	131 104	77 660	-26 920	104 580	51 580	50 208	1 386	-14	1 865	14 803	11 443	3 360	-	-69 535
09	189 487	61 049	39 562	21 488	127 753	119 397	8 496	-139	685	10 209	3 364	6 845	13	...
10	74 585	-3 158	7 818	-10 976	76 461	63 228	13 347	-114	1 281	14 808	6 730	8 077	538	...
10 *E-F*	-12 469	-12 417	2 055	-14 472	-301	-1 305	1 004	-	249	16	-3	19	-	...
11 *E-F*	27 910	3 174	12 145	-8 971	24 866	24 162	704	-	-130	1 385	410	975	-	...
09 *Dic*	-2 191	-8 270	-9 560	1 289	5 742	6 147	-406	1	338	1 140	613	527	-	...
10 *Ene*	-8 511	-384	5 732	-6 116	-8 194	-8 175	-19	-	67	41	-	41	-	...
Feb	-3 957	-12 033	-3 677	-8 356	7 894	6 871	1 023	-	182	-25	-3	-22	-	...
Mar	18 760	1 520	4 503	-2 984	16 568	11 995	4 574	-	671	262	-	262	-	...
Abr	5 202	2 455	6 185	-3 730	1 765	926	839	-	982	2 515	-	2 515	538	...
May	-10 976	-17 936	-15 374	-2 562	7 283	7 259	24	-	-324	-15	-20	5	-	...
Jun	-4 336	-15 068	-7 676	-7 392	11 016	9 452	1 593	-30	-284	2 036	180	1 856	-	...
Jul	20 064	21 090	2 696	18 394	-1 005	-787	-218	-	-22	486	409	77	-	...
Ago	8 518	2 962	689	2 273	5 923	6 048	-125	-	-366	317	-3	320	-	...
Sep	11 500	2 522	3 869	-1 347	8 449	8 032	417	-	529	440	447	-7	-	...
Oct	23 420	9 382	8 321	1 062	14 052	13 345	749	-42	-14	438	448	-10	-	...
Nov	4 333	-3 383	1 540	-4 923	7 826	5 174	2 695	-42	-110	6 207	5 452	755	-	...
Dic	10 570	5 714	1 009	4 705	4 885	3 090	1 795	-	-29	2 105	-180	2 285	-	...
11 *Ene*	9 015	-1 221	989	-2 209	10 271	10 118	153	-	-35	824	-	825	-	...
Feb	18 895	4 395	11 156	-6 761	14 595	14 044	551	-	-95	561	411	150	-	...

21. MERCADO PRIMARIO DE VALORES
A) Economía nacional

21.2 Valores distintos de acciones, excepto derivados financieros Acciones cotizadas y participaciones en fondos de inversión Detalle por sectores y subsectores. Saldos vivos

Millones de euros

	Valores distintos de acciones, excepto derivados financieros Valor nominal									Acciones cotizadas: capitalización			Participaciones en fondos de inversión	Mercado alternativo bursátil: capitalización
	Total	Instituciones financieras			Administraciones Públicas				Sociedades no financieras	Total	Instituciones financieras	Sociedades no financieras	Patrimonio	
		Total	Monetarias	No monetarias	Total	Administración central	CCAA	CCLL						
	1	2	3	4	5	6	7	8	9	10	11	12	13	14
05	854 715	497 836	259 560	238 277	346 265	314 504	29 527	2 233	10 613	577 893	185 960	391 933	262 201	...
06	1 076 199	721 711	355 421	366 290	342 882	309 205	31 216	2 461	11 606	724 937	226 134	498 804	270 407	21 638
07	1 291 346	939 729	431 124	508 605	337 995	304 103	31 299	2 593	13 622	788 974	218 696	570 279	256 055	31 635
08	1 420 630	1 015 072	402 661	612 411	390 102	354 739	32 785	2 579	15 456	478 594	124 369	354 225	180 835	24 735
09	1 610 943	1 077 147	442 673	634 474	517 650	473 897	41 313	2 440	16 146	547 900	180 811	367 089	...	26 364
10	1 692 356	1 079 741	453 756	625 985	595 151	537 697	55 129	2 326	17 464	472 351	127 477	344 873	...	27 421
09 *Sep*	1 580 598	1 083 083	445 497	637 586	483 558	441 052	40 068	2 439	13 957	550 104	179 494	370 610	...	26 277
Oct	1 592 491	1 081 879	449 269	632 610	495 160	451 442	41 280	2 439	15 451	528 578	176 635	351 943	...	26 019
Nov	1 610 691	1 083 278	451 205	632 073	511 604	467 507	41 658	2 439	15 809	533 903	179 936	353 968	...	26 043
Dic	1 610 943	1 077 147	442 673	634 474	517 650	473 897	41 313	2 440	16 146	547 900	180 811	367 089	...	26 364
10 *Ene*	1 604 648	1 078 688	449 291	629 396	509 737	465 931	41 366	2 440	16 224	508 831	164 261	344 571	...	25 786
Feb	1 601 765	1 067 506	446 231	621 275	517 851	472 984	42 427	2 440	16 409	483 505	148 764	334 741	...	27 455
Mar	1 620 963	1 069 398	450 973	618 425	534 490	485 008	47 042	2 440	17 074	506 432	155 342	351 090	...	28 222
Abr	1 627 312	1 072 902	457 635	615 267	536 351	486 017	47 894	2 440	18 059	495 212	150 565	344 648	...	28 225
May	1 621 283	1 059 180	444 061	615 120	544 334	493 842	48 052	2 440	17 769	440 658	130 554	310 104	...	27 365
Jun	1 618 283	1 045 253	436 858	608 395	555 534	503 336	49 788	2 410	17 496	441 592	134 697	306 895	...	26 994
Jul	1 634 789	1 063 314	438 305	625 009	554 019	502 145	49 465	2 410	17 456	487 127	156 274	330 854	...	27 414
Ago	1 645 160	1 067 812	439 692	628 120	560 243	508 372	49 462	2 410	17 105	473 344	143 968	329 375	...	27 220
Sep	1 652 306	1 066 599	442 022	624 577	568 101	515 952	49 739	2 410	17 607	488 255	145 990	342 265	...	27 408
Oct	1 674 808	1 075 198	449 985	625 213	582 018	529 217	50 433	2 368	17 592	504 927	144 375	360 552	...	27 687
Nov	1 683 284	1 075 409	453 132	622 277	590 375	534 766	53 283	2 326	17 500	440 093	119 316	320 776	...	26 942
Dic	1 692 356	1 079 741	453 756	625 985	595 151	537 697	55 129	2 326	17 464	472 351	127 477	344 873	...	27 421
11 *Ene*	1 699 857	1 077 267	454 057	623 211	605 171	547 660	55 185	2 326	17 419	520 266	147 345	372 921	...	27 395
Feb	1 718 526	1 081 496	465 149	616 347	619 708	561 647	55 736	2 326	17 322	524 310	147 615	376 695	...	27 576

21. MERCADO PRIMARIO DE VALORES
A) Economía nacional

21.3 Valores distintos de acciones, excepto derivados financieros
Detalle por sectores y plazos
Emisiones netas

Valores nominales — *Millones de euros*

	Economía nacional			Instituciones financieras			Administraciones Públicas			Sociedades no financieras		
	Total	A corto plazo	A largo plazo	Total	A corto plazo	A largo plazo	Total	A corto plazo	A largo plazo	Total	A corto plazo	A largo plazo
	1	2	3	4	5	6	7	8	9	10	11	12
05	180 194	9 284	170 910	173 618	13 113	160 506	6 682	-3 543	10 225	-106	-286	179
06	223 889	16 152	207 736	225 630	16 972	208 658	-2 734	-2 134	-600	993	1 314	-321
07	222 374	33 898	188 476	224 710	32 618	192 092	-4 362	1 427	-5 788	2 026	-146	2 172
08	131 104	-1 120	132 223	77 660	-21 503	99 162	51 580	20 059	31 520	1 865	323	1 541
09	189 487	17 806	171 681	61 049	-13 431	74 480	127 753	33 270	94 483	685	-2 033	2 718
10	74 585	-27 390	101 975	-3 158	-28 848	25 690	76 461	3 323	73 138	1 281	-1 866	3 147
10 *E-F*	-12 469	-4 438	-8 031	-12 417	-2 151	-10 265	-301	-2 248	1 948	249	-38	287
11 *E-F*	27 910	-1 556	29 466	3 174	-2 952	6 126	24 866	1 520	23 346	-130	-124	-6
09 *Dic*	-2 191	-1 706	-485	-8 270	-1 709	-6 561	5 742	243	5 498	338	-241	578
10 *Ene*	-8 511	-166	-8 346	-384	143	-527	-8 194	-333	-7 861	67	25	42
Feb	-3 957	-4 272	315	-12 033	-2 294	-9 739	7 894	-1 915	9 809	182	-63	245
Mar	18 760	2 015	16 745	1 520	1 011	509	16 568	983	15 586	671	21	650
Abr	5 202	-8 176	13 378	2 455	-4 641	7 095	1 765	-3 289	5 054	982	-246	1 228
May	-10 976	-5 479	-5 497	-17 936	-5 515	-12 421	7 283	359	6 924	-324	-323	-
Jun	-4 336	-5 973	1 636	-15 068	-6 633	-8 434	11 016	945	10 070	-284	-284	-
Jul	20 064	-4 749	24 813	21 090	-7 152	28 243	-1 005	2 724	-3 729	-22	-322	300
Ago	8 518	3 807	4 711	2 962	1 551	1 411	5 923	2 481	3 442	-366	-224	-142
Sep	11 500	3 334	8 165	2 522	2 286	237	8 449	1 229	7 220	529	-180	709
Oct	23 420	7 958	15 462	9 382	3 428	5 955	14 052	4 574	9 477	-14	-45	30
Nov	4 333	-4 375	8 707	-3 383	-2 147	-1 236	7 826	-2 136	9 962	-110	-92	-18
Dic	10 570	-11 315	21 884	5 714	-8 884	14 597	4 885	-2 299	7 184	-29	-132	103
11 *Ene*	9 015	-2 192	11 206	-1 221	-1 673	453	10 271	-488	10 759	-35	-30	-5
Feb	18 895	636	18 260	4 395	-1 279	5 674	14 595	2 008	12 587	-95	-94	-1

21. MERCADO PRIMARIO DE VALORES
A) Economía nacional

21.4 Valores distintos de acciones, excepto derivados financieros
Detalle por sectores y plazos
Saldos vivos

Valores nominales — *Millones de euros*

	Economía nacional			Instituciones financieras			Administraciones Públicas			Sociedades no financieras		
	Total	A corto plazo	A largo plazo	Total	A corto plazo	A largo plazo	Total	A corto plazo	A largo plazo	Total	A corto plazo	A largo plazo
	1	2	3	4	5	6	7	8	9	10	11	12
05	854 715	89 414	765 301	497 836	51 635	446 202	346 265	34 991	311 274	10 613	2 788	7 825
06	1 076 199	105 468	970 731	721 711	68 551	653 160	342 882	32 815	310 067	11 606	4 102	7 504
07	1 291 346	138 991	1 152 355	939 729	100 839	838 890	337 995	34 196	303 799	13 622	3 956	9 666
08	1 420 630	138 070	1 282 561	1 015 072	79 471	935 601	390 102	54 319	335 783	15 456	4 279	11 177
09	1 610 943	155 764	1 455 178	1 077 147	65 914	1 011 233	517 650	87 604	430 046	16 146	2 246	13 899
10	1 692 356	129 266	1 563 090	1 079 741	37 906	1 041 835	595 151	90 980	504 172	17 464	381	17 083
09 *Sep*	1 580 598	151 730	1 428 869	1 083 083	68 324	1 014 758	483 558	80 545	403 013	13 957	2 860	11 097
Oct	1 592 491	156 799	1 435 691	1 081 879	70 947	1 010 932	495 160	83 155	412 005	15 451	2 697	12 754
Nov	1 610 691	157 260	1 453 431	1 083 278	67 428	1 015 850	511 604	87 345	424 259	15 809	2 487	13 322
Dic	1 610 943	155 764	1 455 178	1 077 147	65 914	1 011 233	517 650	87 604	430 046	16 146	2 246	13 899
10 *Ene*	1 604 648	155 849	1 448 799	1 078 688	66 290	1 012 398	509 737	87 288	422 449	16 224	2 271	13 953
Feb	1 601 765	151 668	1 450 098	1 067 506	64 090	1 003 416	517 851	85 370	432 481	16 409	2 208	14 201
Mar	1 620 963	153 686	1 467 276	1 069 398	65 096	1 004 302	534 490	86 361	448 130	17 074	2 229	14 845
Abr	1 627 312	145 621	1 481 691	1 072 902	60 557	1 012 345	536 351	83 079	453 272	18 059	1 984	16 075
May	1 621 283	140 625	1 480 658	1 059 180	55 500	1 003 681	544 334	83 465	460 869	17 769	1 660	16 109
Jun	1 618 283	134 830	1 483 453	1 045 253	49 031	996 222	555 534	84 423	471 111	17 496	1 376	16 120
Jul	1 634 789	129 839	1 504 950	1 063 314	41 653	1 021 661	554 019	87 132	466 887	17 456	1 054	16 402
Ago	1 645 160	133 792	1 511 367	1 067 812	43 340	1 024 472	560 243	89 622	470 621	17 105	830	16 274
Sep	1 652 306	136 834	1 515 472	1 066 599	45 353	1 021 246	568 101	90 832	477 269	17 607	650	16 957
Oct	1 674 808	144 721	1 530 087	1 075 198	48 715	1 026 483	582 018	95 400	486 618	17 592	605	16 986
Nov	1 683 284	140 721	1 542 564	1 075 409	46 931	1 028 478	590 375	93 276	497 099	17 500	513	16 987
Dic	1 692 356	129 266	1 563 090	1 079 741	37 906	1 041 835	595 151	90 980	504 172	17 464	381	17 083
11 *Ene*	1 699 857	126 997	1 572 860	1 077 267	36 161	1 041 106	605 171	90 485	514 685	17 419	351	17 068
Feb	1 718 526	127 629	1 590 897	1 081 496	34 878	1 046 618	619 708	92 494	527 214	17 322	257	17 066

21. MERCADO PRIMARIO DE VALORES
A) Economía nacional

21.5 Valores distintos de acciones, excepto derivados financieros
Emisiones a largo plazo. Detalle por sectores
Tipo de cupón. Saldos vivos

Valores nominales, excepto emisiones cupón cero, valoradas por el efectivo captado — *Millones de euros*

	Total				del cual							
					Instituciones financieras				Administraciones Públicas			
	Total	Cupón fijo	Cupón indiciado	Cupón cero	Total	Cupón fijo	Cupón indiciado	Cupón cero	Total	Cupón fijo	Cupón indiciado	Cupón cero
	1	2	3	4	5	6	7	8	9	10	11	12
05	765 301	493 523	261 605	10 174	446 202	183 962	252 163	10 077	311 274	303 121	8 132	21
06	970 731	573 487	386 579	10 665	653 160	266 839	375 690	10 631	310 067	300 670	9 397	-
07	1 152 355	609 368	529 649	13 338	838 890	306 675	518 910	13 305	303 799	295 467	8 331	-
08	1 282 561	681 334	588 151	13 076	935 601	346 062	577 808	11 732	335 783	327 880	7 903	-
09	1 455 178	872 268	573 429	9 482	1 011 233	444 200	558 995	8 038	430 046	417 977	12 069	-
10	1 563 090	1 009 013	543 201	10 876	1 041 835	507 159	525 964	8 711	504 172	490 073	14 097	2
09 *Sep*	1 428 869	833 322	584 807	10 739	1 014 758	432 840	572 528	9 391	403 013	392 946	10 067	-
Oct	1 435 691	847 420	577 605	10 667	1 010 932	436 433	565 181	9 318	412 005	401 940	10 065	-
Nov	1 453 431	866 504	576 347	10 580	1 015 850	445 005	561 613	9 232	424 259	411 846	12 414	-
Dic	1 455 178	872 268	573 429	9 482	1 011 233	444 200	558 995	8 038	430 046	417 977	12 069	-
10 *Ene*	1 448 799	874 531	564 753	9 515	1 012 398	453 651	550 669	8 078	422 449	410 731	11 718	-
Feb	1 450 098	883 242	557 325	9 531	1 003 416	452 577	542 743	8 096	432 481	420 263	12 218	-
Mar	1 467 276	903 022	554 603	9 651	1 004 302	457 760	538 326	8 216	448 130	434 256	13 873	-
Abr	1 481 691	922 167	548 773	10 751	1 012 345	469 647	533 945	8 753	453 272	440 849	12 422	-
May	1 480 658	924 873	545 219	10 565	1 003 681	464 727	530 386	8 567	460 869	448 445	12 424	-
Jun	1 483 453	939 042	533 940	10 471	996 222	469 062	518 687	8 473	471 111	458 271	12 840	-
Jul	1 504 950	938 570	555 444	10 936	1 021 661	473 351	539 673	8 637	466 887	453 527	13 360	-
Ago	1 511 367	947 027	553 795	10 545	1 024 472	478 028	538 012	8 432	470 621	457 248	13 371	2
Sep	1 515 472	957 304	547 870	10 298	1 021 246	481 782	531 238	8 226	477 269	463 793	13 475	2
Oct	1 530 087	975 751	543 905	10 431	1 026 483	491 382	526 743	8 358	486 618	472 590	14 026	2
Nov	1 542 564	993 971	537 912	10 681	1 028 478	499 370	520 499	8 608	497 099	482 825	14 273	2
Dic	1 563 090	1 009 013	543 201	10 876	1 041 835	507 159	525 964	8 711	504 172	490 073	14 097	2
11 *Ene*	1 572 860	1 020 717	541 198	10 945	1 041 106	508 081	524 242	8 783	514 685	500 865	13 817	4
Feb	1 590 897	1 042 797	536 913	11 187	1 046 618	517 812	519 955	8 851	527 214	513 218	13 817	179

21. MERCADO PRIMARIO DE VALORES
B) Instituciones financieras

21.6 Valores distintos de acciones, excepto derivados financieros
Detalle por subsectores y plazos
Emisiones netas

Valores nominales — *Millones de euros*

	Total	Instituciones financieras monetarias							Otros intermediarios financieros, excepto empresas de seguros y fondos de pensiones					Empresas de seguros y fondos de pensiones
		Total	A corto plazo			A largo plazo			Total	A corto plazo	A largo plazo	del cual		
			Total	En euros	En monedas distintas del euro	Total	En euros	En monedas distintas del euro				Fondos de titulización	Particip. preferentes y valores Ley 19/2003	
	1	2	3	4	5	6	7	8	9	10	11	12	13	14
05	173 618	78 042	13 838	13 509	329	64 205	61 234	2 971	95 576	-725	96 301	54 288	42 014	-
06	225 630	97 166	14 539	14 037	502	82 628	75 589	7 039	128 463	2 433	126 030	68 570	55 789	-
07	224 710	78 192	36 065	30 416	5 650	42 127	34 391	7 736	146 518	-3 447	149 965	111 671	36 413	-
08	77 660	-26 920	-33 842	-31 058	-2 783	6 921	4 500	2 422	104 610	12 339	92 271	91 680	-945	-30
09	61 049	39 562	-18 849	-19 755	906	58 411	58 034	377	21 503	5 418	16 085	15 707	568	-15
10	-3 158	7 818	-21 593	-19 234	-2 359	29 411	31 761	-2 350	-10 976	-7 254	-3 722	-6 225	2 673	-
10 *E-F*	-12 417	2 055	984	1 032	-48	1 071	562	509	-14 472	-3 136	-11 336	-8 901	-2 368	-
11 *E-F*	3 174	12 145	1 129	1 857	-728	11 016	12 098	-1 082	-8 971	-4 081	-4 890	-6 126	1 874	-
09 *Dic*	-8 270	-9 560	-1 543	-1 555	12	-8 016	-5 697	-2 320	1 304	-166	1 470	1 970	-500	-15
10 *Ene*	-384	5 732	1 036	920	116	4 697	4 144	553	-6 116	-893	-5 223	-6 237	1 064	-
Feb	-12 033	-3 677	-51	112	-163	-3 625	-3 582	-43	-8 356	-2 243	-6 113	-2 664	-3 431	-
Mar	1 520	4 503	1 461	2 135	-673	3 042	3 243	-201	-2 984	-451	-2 533	-5 399	2 866	-
Abr	2 455	6 185	-2 095	-2 039	-56	8 280	9 326	-1 046	-3 730	-2 546	-1 185	-4 166	3 082	-
May	-17 936	-15 374	-6 061	-5 330	-731	-9 313	-8 297	-1 016	-2 562	547	-3 108	-1 203	-1 690	-
Jun	-15 068	-7 676	-5 794	-5 109	-685	-1 882	-1 603	-279	-7 392	-839	-6 553	-1 945	-4 507	-
Jul	21 090	2 696	-5 869	-5 386	-483	8 566	8 898	-332	18 394	-1 283	19 677	22 316	-2 577	-
Ago	2 962	689	-145	-108	-37	834	677	157	2 273	1 696	577	-2 662	3 453	-
Sep	2 522	3 869	1 390	992	398	2 480	3 489	-1 009	-1 347	896	-2 243	-4 765	2 522	-
Oct	9 382	8 321	1 843	793	1 050	6 477	5 346	1 132	1 062	1 585	-523	-3 632	3 009	-
Nov	-3 383	1 540	-793	-701	-92	2 333	2 364	-31	-4 923	-1 353	-3 570	-3 359	-401	-
Dic	5 714	1 009	-6 514	-5 512	-1 002	7 523	7 757	-234	4 705	-2 370	7 075	7 490	-715	-
11 *Ene*	-1 221	989	-151	184	-335	1 140	1 389	-249	-2 209	-1 522	-687	1 667	-1 729	-
Feb	4 395	11 156	1 280	1 673	-393	9 876	10 709	-833	-6 761	-2 559	-4 202	-7 794	3 604	-

Nota: Las emisiones en euros incluyen históricamente todas las emisiones denominadas en euros o cualquiera de sus denominaciones nacionales.
Las emisiones en dracmas griegas se incorporan a la categoría de 'emisiones en euros' a partir de enero de 2001.

21. MERCADO PRIMARIO DE VALORES
B) Instituciones financieras

21.7 Valores distintos de acciones, excepto derivados financieros
Detalle por subsectores y plazos
Saldos vivos

Valores nominales — *Millones de euros*

	Total	Instituciones financieras monetarias							Otros intermediarios financieros, excepto empresas de seguros y fondos de pensiones					Empresas de seguros y fondos de pensiones
		Total	A corto plazo			A largo plazo			Total	A corto plazo	A largo plazo	del cual		
			Total	En euros	En monedas distintas del euro	Total	En euros	En monedas distintas del euro				Fondos de titulización	Particip. preferentes y valores Ley 19/2003	
	1	2	3	4	5	6	7	8	9	10	11	12	13	14
05	497 836	259 560	47 253	46 609	644	212 307	198 649	13 658	237 936	4 382	233 554	169 576	63 703	341
06	721 711	355 421	61 736	60 646	1 090	293 685	274 238	19 447	365 949	6 815	359 134	238 149	119 039	341
07	939 729	431 124	97 471	91 063	6 408	333 652	308 627	25 025	508 264	3 368	504 897	349 814	151 255	341
08	1 015 072	402 661	63 593	60 005	3 588	339 068	313 124	25 944	612 100	15 878	596 223	441 498	149 361	311
09	1 077 147	442 673	44 576	40 250	4 326	398 096	371 157	26 939	634 178	21 337	612 841	457 203	150 465	296
10	1 079 741	453 756	23 492	21 016	2 476	430 263	402 918	27 345	625 689	14 414	611 276	450 981	155 291	296
09 *Sep*	1 083 083	445 497	51 460	47 219	4 240	394 037	366 194	27 843	637 275	16 865	620 410	465 472	150 650	311
Oct	1 081 879	449 269	48 652	44 169	4 482	400 617	372 231	28 386	632 299	22 295	610 004	458 074	147 641	311
Nov	1 083 278	451 205	46 008	41 805	4 203	405 197	376 854	28 343	631 762	21 420	610 342	455 231	149 938	311
Dic	1 077 147	442 673	44 576	40 250	4 326	398 096	371 157	26 939	634 178	21 337	612 841	457 203	150 465	296
10 *Ene*	1 078 688	449 291	45 747	41 170	4 577	403 544	375 301	28 243	629 100	20 543	608 558	450 967	152 467	296
Feb	1 067 506	446 231	45 787	41 282	4 505	400 444	371 719	28 725	620 979	18 303	602 676	448 305	149 266	296
Mar	1 069 398	450 973	47 262	43 417	3 845	403 712	374 962	28 750	618 129	17 834	600 295	442 906	152 283	296
Abr	1 072 902	457 635	45 215	41 378	3 837	412 420	384 288	28 132	614 971	15 343	599 629	438 741	155 883	296
May	1 059 180	444 061	39 386	36 048	3 339	404 674	375 991	28 683	614 824	16 113	598 710	437 542	156 378	296
Jun	1 045 253	436 858	33 662	30 938	2 723	403 196	374 388	28 808	608 099	15 369	592 730	435 597	152 443	296
Jul	1 063 314	438 305	27 687	25 552	2 135	410 618	383 286	27 332	624 713	13 966	610 747	457 910	148 209	296
Ago	1 067 812	439 692	27 593	25 444	2 149	412 099	383 963	28 137	627 824	15 748	612 077	455 250	152 413	296
Sep	1 066 599	442 022	28 862	26 436	2 426	413 160	387 451	25 709	624 281	16 491	607 790	450 481	152 895	296
Oct	1 075 198	449 985	30 666	27 229	3 437	419 318	392 797	26 521	624 917	18 049	606 869	446 848	155 506	296
Nov	1 075 409	453 132	30 073	26 528	3 544	423 059	395 161	27 898	621 981	16 858	605 123	443 493	156 926	296
Dic	1 079 741	453 756	23 492	21 016	2 476	430 263	402 918	27 345	625 689	14 414	611 276	450 981	155 291	296
11 *Ene*	1 077 267	454 057	23 297	21 200	2 096	430 760	404 307	26 453	622 915	12 865	610 050	452 647	153 024	296
Feb	1 081 496	465 149	24 566	22 874	1 693	440 582	415 016	25 566	616 051	10 312	605 739	444 853	156 520	296

Nota: Las emisiones en euros incluyen históricamente todas las emisiones denominadas en euros o cualquiera de sus denominaciones nacionales.
Las emisiones en dracmas griegas se incorporan a la categoría de 'emisiones en euros' a partir de enero de 2001.

21. MERCADO PRIMARIO DE VALORES
B) Instituciones financieras

21.8 Valores distintos de acciones emitidos en euros, excepto derivados financieros. Instituciones financieras monetarias. Detalle por instrumentos. Emisiones netas, emisiones brutas y amortizaciones

Valores nominales — *Millones de euros*

	A corto plazo			A largo plazo											
				Total			Valores hipotecarios			Obligaciones subordinadas			Otros valores		
	Emisiones netas	Emisiones brutas	Amortizaciones	Emisiones netas	Emisiones brutas	Amortizaciones	Emisiones netas	Emisiones brutas	Amortizaciones	Emisiones netas	Emisiones brutas	Amortizaciones	Emisiones netas	Emisiones brutas	Amortizaciones
	1	2	3	4	5	6	7	8	9	10	11	12	13	14	15
05	13 509	248 595	235 086	61 234	77 885	16 651	33 117	33 560	443	2 639	3 154	515	25 479	41 170	15 692
06	14 037	320 687	306 650	75 589	95 854	20 265	43 149	44 249	1 100	5 769	6 852	1 083	26 671	44 753	18 083
07	30 416	428 631	398 216	34 391	67 387	32 996	19 323	25 347	6 024	-513	1 823	2 336	15 581	40 217	24 636
08	-31 058	310 989	342 047	4 500	39 918	35 418	16 703	19 547	2 844	-902	1 577	2 478	-11 302	18 794	30 096
09	-19 755	197 675	217 430	58 034	109 094	51 060	17 171	29 881	12 710	10 534	13 410	2 877	30 329	65 803	35 474
10	-19 234	118 573	137 807	31 761	90 564	58 803	13 167	35 824	22 657	10 881	15 230	4 349	7 713	39 509	31 797
10 *E-F*	1 032	27 514	26 482	562	10 022	9 460	2 916	4 467	1 550	-25	102	127	-2 330	5 453	7 783
11 *E-F*	1 857	20 792	18 935	12 098	22 641	10 543	7 386	12 900	5 514	369	1 265	896	4 343	8 476	4 133
10 *Ene*	920	14 104	13 184	4 144	7 883	3 740	2 716	4 217	1 500	-22	3	24	1 449	3 664	2 215
Feb	112	13 410	13 298	-3 582	2 138	5 720	200	250	50	-4	99	103	-3 779	1 789	5 568
Mar	2 135	14 279	12 145	3 243	7 879	4 636	-699	1 851	2 550	2 861	3 004	143	1 080	3 024	1 943
Abr	-2 039	9 585	11 624	9 326	12 332	3 005	5 550	5 560	10	-380	500	880	4 156	6 272	2 115
May	-5 330	6 029	11 359	-8 297	2 715	11 012	-6 350	1 300	7 650	-41	3	44	-1 906	1 412	3 318
Jun	-5 109	8 083	13 192	-1 603	9 599	11 202	-655	4 560	5 215	744	887	143	-1 691	4 153	5 844
Jul	-5 386	7 232	12 618	8 898	10 772	1 874	3 515	3 665	150	1 588	1 671	83	3 795	5 436	1 641
Ago	-108	7 841	7 949	677	1 223	546	652	652	-	-27	-	27	52	571	519
Sep	992	12 386	11 394	3 489	11 008	7 520	4 750	8 250	3 500	-1 771	1	1 772	510	2 757	2 248
Oct	793	10 411	9 618	5 346	6 854	1 509	2 075	2 075	-	446	526	80	2 825	4 254	1 429
Nov	-701	8 492	9 193	2 364	7 491	5 127	1 183	1 674	491	-749	1	750	1 931	5 816	3 886
Dic	-5 512	6 722	12 234	7 757	10 668	2 911	229	1 770	1 541	8 237	8 537	300	-709	361	1 070
11 *Ene*	184	9 304	9 120	1 389	6 125	4 736	776	3 620	2 844	-367	-	367	980	2 505	1 525
Feb	1 673	11 489	9 815	10 709	16 516	5 807	6 610	9 280	2 670	736	1 265	529	3 363	5 972	2 609

Nota: Las emisiones en euros incluyen históricamente todas las emisiones denominadas en euros o cualquiera de sus denominaciones nacionales.
Las emisiones en dracmas griegas se incorporan a la categoría de 'emisiones en euros' a partir de enero de 2001.

21. MERCADO PRIMARIO DE VALORES
B) Instituciones financieras

21.9 Valores distintos de acciones emitidos en euros, excepto derivados financieros. Instituciones financieras monetarias Detalle por instrumentos. Saldos vivos de valores a largo plazo

Valores nominales — *Millones de euros*

	Total	Valores hipotecarios			Obligaciones subordinadas			Otros valores			
		Total	del cual		Total	del cual		Total	del cual		
			Bancos	Cajas de ahorros		Bancos	Cajas de ahorros		Bancos	Cajas de ahorros	ICO (a)
	1	2	3	4	5	6	7	8	9	10	11
05	198 649	89 204	60 494	28 708	22 777	7 855	14 922	86 668	45 911	34 069	5 326
06	274 238	132 353	85 050	47 303	28 546	10 210	18 336	113 339	45 468	57 687	7 637
07	308 627	151 676	90 825	60 851	28 033	8 972	19 061	128 919	46 848	68 027	11 475
08	313 124	168 379	95 915	72 219	27 131	7 834	19 297	117 614	37 042	64 220	13 844
09	371 157	185 550	104 632	79 835	37 665	11 907	25 758	147 943	39 281	88 358	17 388
10	402 918	198 717	113 861	83 423	48 546	18 313	30 233	155 655	37 165	86 814	28 584
09 *Sep*	366 194	186 019	107 362	78 324	37 894	11 185	26 710	142 281	38 619	83 257	17 139
Oct	372 231	189 276	107 344	80 849	37 582	11 885	25 697	145 374	38 760	85 949	17 399
Nov	376 854	191 064	107 564	82 418	37 266	11 585	25 682	148 523	39 998	87 812	17 388
Dic	371 157	185 550	104 632	79 835	37 665	11 907	25 758	147 943	39 281	88 358	17 388
10 *Ene*	375 301	188 267	108 748	78 435	37 643	11 909	25 734	149 392	40 387	87 951	18 138
Feb	371 719	188 467	108 698	78 685	37 640	11 910	25 730	145 613	39 154	86 655	16 888
Mar	374 962	187 768	109 400	77 285	40 501	11 864	28 637	146 693	39 132	87 834	16 823
Abr	384 288	193 318	113 430	78 805	40 120	11 887	28 234	150 850	40 303	89 929	17 723
May	375 991	186 968	109 030	76 855	40 079	11 889	28 190	148 944	40 035	87 795	17 724
Jun	374 388	186 313	108 552	76 678	40 823	11 893	28 930	147 253	39 245	86 044	18 573
Jul	383 286	189 828	111 232	77 513	42 411	11 856	30 555	151 047	39 260	85 015	23 383
Ago	383 963	190 480	111 632	77 765	42 384	11 856	30 528	151 099	39 398	84 570	23 742
Sep	387 451	195 230	113 532	80 615	40 613	11 857	28 756	151 609	38 354	84 554	25 610
Oct	392 797	197 305	113 532	82 690	41 058	11 828	29 231	154 434	38 111	84 917	28 315
Nov	395 161	198 488	113 632	83 423	40 309	11 078	29 231	156 365	37 164	87 649	28 460
Dic	402 918	198 717	113 861	83 423	48 546	18 313	30 233	155 655	37 165	86 814	28 584
11 *Ene*	404 307	199 493	114 337	83 723	48 179	18 263	29 916	156 635	37 536	86 012	29 995
Feb	415 016	206 103	115 947	88 723	48 915	19 006	29 909	159 998	37 569	85 344	33 993

Nota: Las emisiones en euros incluyen históricamente todas las emisiones denominadas en euros o cualquiera de sus denominaciones nacionales.
Las emisiones en dracmas griegas se incorporan a la categoría de 'emisiones en euros' a partir de enero de 2001.
(a) Incluye las entidades oficiales de crédito, hasta su asimilación en junio de 1994 a bancos, por Ley 3/94, de 14 de abril. Desde esa fecha se incluyen en bancos.

21. MERCADO PRIMARIO DE VALORES
B) Instituciones financieras

21.10 Acciones y participaciones en fondos de inversión Detalle por sectores Emisiones netas, ofertas públicas de venta y saldos vivos

Millones de euros

	Emisiones netas								Ofertas públicas de venta		Saldos vivos (a precio de mercado)			
	Acciones						Participaciones en fondos de inversión				Acciones cotizadas		Participaciones en fondos de inversión	
			Cotizadas		No cotizadas									
	Total	del cual OIFM	Total	del cual OIFM	Total	del cual OIFM	Total	del cual OIFM	Total	del cual OIFM	Total	del cual OIFM	Total	del cual OIFM
	1	2	3	4	5	6	7	8	9	10	11	12	13	14
05	1 268	1 272	665	647	603	625	14 270	-3 881	-	-	185 960	163 142	262 201	54 820
06	3 140	3 046	2 744	2 744	396	302	-10 861	-55 113	779	-	226 134	210 900	270 407	106
07	15 446	11 957	7 146	3 698	8 299	8 258	-22 008	-106	-	-	218 696	205 201	256 055	-
08	11 443	10 048	10 668	9 292	775	756	-69 535	-8 995	-	-	124 369	114 503	180 835	...
09	3 364	3 000	2 648	2 328	716	672	...	...	-	-	180 811	168 497	...	...
10	6 730	6 640	5 784	5 605	946	1 035	...	...	-	-	127 477	118 176	...	...
09 *Sep*	521	521	500	500	21	21	...	...	-	-	179 494	166 497	...	...
Oct	4	4	4	4	-	-	...	...	-	-	176 635	164 394	...	...
Nov	120	115	-	-	120	115	...	...	-	-	179 936	167 788	...	...
Dic	613	431	153	-	460	431	...	...	-	-	180 811	168 497	...	...
10 *Ene*	-	-	-	-	-	-	...	...	-	-	164 261	152 186	...	...
Feb	-3	-	-	-	-3	-	...	...	-	-	148 764	137 599	...	...
Mar	-	-	-	-	-	-	...	...	-	-	155 342	143 927	...	...
Abr	-	-	-	-	-	-	...	...	-	-	150 565	139 784	...	...
May	-20	-	-	-	-20	-	...	...	-	-	130 554	120 840	...	...
Jun	180	-	180	-	1	-	...	...	-	-	134 697	124 959	...	...
Jul	409	409	-	-	409	409	...	...	-	-	156 274	145 267	...	...
Ago	-3	-	-	-	-3	-	...	...	-	-	143 968	133 815	...	...
Sep	447	442	-	-	447	442	...	...	-	-	145 990	135 959	...	...
Oct	448	352	168	168	280	184	...	...	-	-	144 375	133 770	...	...
Nov	5 452	5 437	5 437	5 437	15	-	...	...	-	-	119 316	110 580	...	...
Dic	-180	-	-	-	-180	-	...	...	-	-	127 477	118 176	...	...
11 *Ene*	-	-	-	-	-	-	...	...	-	-	147 345	136 344	...	...
Feb	411	411	411	411	-	-	...	...	-	-	147 615	135 831	...	...

21. MERCADO PRIMARIO DE VALORES
C) Administraciones Públicas

21.11 Valores distintos de acciones, exceptos derivados financieros
Administración central
Detalle por instrumentos. Emisiones netas

Valores nominales — *Millones de euros*

	Total	A corto plazo				A largo plazo								
		Total	Letras y pagarés del Tesoro	Papel comercial	Valores asumidos	Total	En euros					En monedas distintas del euro		
							Total	Bonos (a)	Obligaciones y notas (b)	Euro-notas	Valores asumidos	Total	Bonos y obligaciones	Euro-notas
	1	2	3	4	5	6	7	8	9	10	11	12	13	14
05	3 890	-3 819	-3 694	-	-125	7 709	9 222	-4 949	14 232	-	-62	-1 512	-2 325	813
06	-4 789	-1 993	-1 993	-	-	-2 796	-1 790	-7 690	6 082	-	-181	-1 006	-1 006	-
07	-4 716	1 144	1 144	-	-	-5 860	-5 737	-15 853	10 116	-	-	-123	-	-123
08	50 208	19 630	19 630	-	-	30 578	29 363	10 652	19 011	-	-301	1 215	-951	2 166
09	119 397	33 439	33 439	-	-	85 958	84 487	38 926	45 620	-	-60	1 472	-	1 472
10	63 228	4 244	4 244	-	-	58 985	59 652	25 858	33 831	-	-36	-668	-67	-601
10 *E-F*	-1 305	-2 695	-2 695	-	-	1 390	1 390	6 130	-4 740	-	-	-	-	-
11 *E-F*	24 162	1 332	1 332	-	-	22 830	22 830	11 733	11 096	-	-	-	-	-
09 *Dic*	6 147	395	395	-	-	5 753	5 753	3 221	2 532	-	-	-	-	-
10 *Ene*	-8 175	-607	-607	-	-	-7 569	-7 569	3 130	-10 699	-	-	-	-	-
Feb	6 871	-2 088	-2 088	-	-	8 959	8 959	3 000	5 959	-	-	-	-	-
Mar	11 995	971	971	-	-	11 024	11 091	6 151	4 939	-	-	-67	-67	-
Abr	926	-3 043	-3 043	-	-	3 969	3 969	1 866	2 104	-	-	-	-	-
May	7 259	689	689	-	-	6 570	6 570	2 783	3 787	-	-	-	-	-
Jun	9 452	1 324	1 324	-	-	8 128	8 128	3 903	4 225	-	-	-	-	-
Jul	-787	2 605	2 605	-	-	-3 392	-2 609	-12 182	9 609	-	-36	-783	-	-783
Ago	6 048	2 548	2 548	-	-	3 500	3 500	3 500	-	-	-	-	-	-
Sep	8 032	721	721	-	-	7 311	7 311	3 311	4 000	-	-	-	-	-
Oct	13 345	5 101	5 101	-	-	8 243	8 243	4 393	3 851	-	-	-	-	-
Nov	5 174	-1 867	-1 867	-	-	7 041	7 041	3 387	3 655	-	-	-	-	-
Dic	3 090	-2 110	-2 110	-	-	5 200	5 018	2 617	2 401	-	-	182	-	182
11 *Ene*	10 118	-722	-722	-	-	10 840	10 840	4 840	6 000	-	-	-	-	-
Feb	14 044	2 055	2 055	-	-	11 990	11 990	6 893	5 096	-	-	-	-	-

Nota: Las emisiones en euros incluyen históricamente todas las emisiones denominadas en euros o cualquiera de sus denominaciones nacionales.

(a) Incluye deuda desgravable emitida desde 1977 y amortizada en 1991.
(b) Incluye deuda emitida antes de 1977 y deuda perpetua amortizadas o canjeadas en 1998.

21. MERCADO PRIMARIO DE VALORES
C) Administraciones Públicas

21.12 Valores distintos de acciones, excepto derivados financieros
Administración central
Detalle por instrumentos. Saldos vivos

Valores nominales — *Millones de euros*

	Total	A corto plazo				A largo plazo								
		Total	Letras y pagarés del Tesoro	Papel comercial	Valores asumidos	Total	En euros					En monedas distintas del euro		
							Total	Bonos (a)	Obligaciones y notas (b)	Euro-notas	Valores asumidos	Total	Bonos y obligaciones	Euro-notas
	1	2	3	4	5	6	7	8	9	10	11	12	13	14
05	314 504	33 294	33 294	-	-	281 210	275 568	75 067	199 767	-	734	5 642	2 439	3 203
06	309 205	31 301	31 301	-	-	277 904	273 779	67 377	205 849	-	553	4 125	1 228	2 897
07	304 103	32 444	32 444	-	-	271 659	268 041	51 524	215 964	-	553	3 617	1 101	2 517
08	354 739	52 074	52 074	-	-	302 665	297 404	62 176	234 976	-	252	5 261	63	5 198
09	473 897	85 513	85 513	-	-	388 384	381 890	101 102	280 596	-	192	6 493	68	6 426
10	537 697	89 756	89 756	-	-	447 940	441 543	126 960	314 427	-	156	6 398	-	6 398
09 *Sep*	441 052	78 544	78 544	-	-	362 508	355 088	84 071	270 824	-	192	7 420	66	7 354
Oct	451 442	80 935	80 935	-	-	370 506	364 175	89 424	274 559	-	192	6 331	67	6 264
Nov	467 507	85 118	85 118	-	-	382 389	376 138	97 881	278 064	-	192	6 251	66	6 186
Dic	473 897	85 513	85 513	-	-	388 384	381 890	101 102	280 596	-	192	6 493	68	6 426
10 *Ene*	465 931	84 906	84 906	-	-	381 025	374 322	104 232	269 897	-	192	6 703	69	6 634
Feb	472 984	82 818	82 818	-	-	390 167	383 281	107 232	275 856	-	192	6 886	67	6 819
Mar	485 008	83 789	83 789	-	-	401 220	394 371	113 383	280 795	-	192	6 849	-	6 849
Abr	486 017	80 745	80 745	-	-	405 272	398 341	115 249	282 899	-	192	6 932	-	6 932
May	493 842	81 435	81 435	-	-	412 408	404 910	118 032	286 686	-	192	7 497	-	7 497
Jun	503 336	82 759	82 759	-	-	420 578	413 038	121 935	290 911	-	192	7 539	-	7 539
Jul	502 145	85 364	85 364	-	-	416 781	410 429	109 753	300 520	-	156	6 352	-	6 352
Ago	508 372	87 912	87 912	-	-	420 460	413 929	113 253	300 520	-	156	6 531	-	6 531
Sep	515 952	88 632	88 632	-	-	427 320	421 240	116 563	304 520	-	156	6 080	-	6 080
Oct	529 217	93 734	93 734	-	-	435 483	429 483	120 956	308 371	-	156	6 000	-	6 000
Nov	534 766	91 866	91 866	-	-	442 900	436 524	124 343	312 026	-	156	6 376	-	6 376
Dic	537 697	89 756	89 756	-	-	447 940	441 543	126 960	314 427	-	156	6 398	-	6 398
11 *Ene*	547 660	89 034	89 034	-	-	458 626	452 383	131 800	320 427	-	156	6 243	-	6 243
Feb	561 647	91 089	91 089	-	-	470 558	464 372	138 693	325 523	-	156	6 186	-	6 186

Nota: Las emisiones en euros incluyen históricamente todas las emisiones denominadas en euros o cualquiera de sus denominaciones nacionales.
Véase nota del cuadro 12.9 en que se explica cómo se relacionan los datos de la deuda en valores distintos de acciones de la Administración Central elaborada según la metodología del Protocolo de Déficit Excesivo y los datos de este cuadro.
(a) Incluye deuda desgravable emitida desde 1977 y amortizada en 1991.
(b) Incluye deuda emitida antes de 1977 y deuda perpetua amortizadas o canjeadas en 1998.

21. MERCADO PRIMARIO DE VALORES
C) Administraciones Públicas

21.13 Valores distintos de acciones, excepto derivados financieros
Administración central
Saldos vivos por plazos al vencimiento

Valores nominales — *Millones de euros*

	Total saldo vivo	Vencimientos											
		Hasta el plazo de 1 año			Entre 1 y 2 años			Entre 2 y 3 años	Entre 3 y 4 años	Entre 4 y 5 años	Entre 5 y 10 años	A más de 10 años	Plazo indefinido: perpetua
		Total	Letras, pagares del Tesoro,papel cial y val.asumidos	A medio y largo plazo y euronotas	Total	Letras y pagarés del Tesoro y papel comercial	A medio y largo plazo y euronotas						
	1	2	3	4	5	6	7	8	9	10	11	12	13
99	282 610	56 473	42 047	14 427	35 985	11 095	24 889	25 788	35 242	18 971	74 075	36 076	-
00	294 304	55 468	36 025	19 443	33 579	8 639	24 940	44 241	18 993	28 051	70 355	43 617	-
01	298 404	53 382	28 526	24 856	45 970	7 058	38 912	29 060	29 581	17 012	81 799	41 600	-
02	304 684	65 661	29 473	36 189	38 335	6 358	31 977	29 670	20 956	11 277	92 204	46 580	-
03	303 802	63 436	32 520	30 915	35 370	6 246	29 124	31 287	17 847	22 473	93 224	40 165	-
04	310 084	58 565	30 015	28 550	39 444	7 097	32 347	26 706	21 307	29 927	86 636	47 498	-
05	314 504	57 756	26 907	30 850	39 104	6 387	32 717	21 157	32 159	23 312	88 457	52 559	-
06	309 205	56 062	25 077	30 985	36 587	6 224	30 363	32 536	28 524	24 962	74 356	56 178	-
07 *I*	316 681	70 103	27 436	42 667	37 775	4 613	33 162	27 752	15 932	26 300	86 656	52 163	-
II	318 909	72 582	28 855	43 727	33 622	-	33 622	27 677	14 422	26 910	87 786	55 912	-
III	314 043	63 922	31 887	32 035	44 999	-	44 999	29 525	12 655	27 128	93 874	41 940	-
IV	304 103	64 357	32 444	31 912	32 416	-	32 416	29 899	24 962	23 596	86 948	41 925	-
08 *I*	300 351	67 059	34 075	32 984	29 023	-	29 023	15 814	30 543	36 012	74 996	46 904	-
II	308 341	65 177	31 714	33 463	28 966	-	28 966	21 459	26 910	37 711	76 850	51 269	-
III	326 525	81 447	36 422	45 025	30 262	-	30 262	25 996	27 128	37 078	77 214	47 399	-
IV	354 739	84 549	52 074	32 475	35 713	-	35 713	41 941	25 386	28 246	87 650	51 253	-
09 *I*	385 035	95 784	63 339	32 446	18 471	-	18 471	46 935	43 874	25 158	85 393	69 419	-
II	418 327	103 000	70 675	32 326	32 469	-	32 469	41 696	42 259	27 597	87 530	83 775	-
III	441 052	115 248	78 544	36 704	32 402	-	32 402	43 243	48 569	26 624	94 521	80 445	-
IV	473 897	121 206	85 513	35 693	46 517	-	46 517	49 455	39 198	41 075	101 941	74 505	-
10 *I*	485 008	97 384	78 923	18 461	53 558	4 866	48 692	61 829	40 655	49 260	90 407	91 916	-
II	503 336	105 253	72 677	32 576	56 000	10 082	45 918	66 032	31 500	56 694	101 307	86 550	-
III	515 952	110 770	78 269	32 501	54 281	10 364	43 917	65 907	34 027	49 528	101 292	100 147	-
IV	537 697	129 101	82 475	46 626	57 547	7 281	50 265	59 965	41 205	34 948	117 786	97 146	-

21. MERCADO PRIMARIO DE VALORES
C) Administraciones Públicas

21.14 Valores distintos de acciones, excepto derivados financieros
Administración central
Vida media

Años

	Total	A corto plazo				A largo plazo					
						Total	En euros			En monedas distintas del euro	
							Emitidos por la Adción. Central		Valores asumidos	Emitidos por la Adción. Central	
		Total	Letras y pagarés del Tesoro	Papel comercial	Valores asumidos		Bonos y obligaciones	Euronotas		Bonos y obligaciones	Euronotas
	1 (a)	2 (a)	3	4	5	6 (a)	7	8	9	10	11
99	5,35	0,62	0,62	-	...	6,45	6,45	-	3,58	5,39	12,74
00	5,69	0,68	0,68	-	...	6,58	6,64	-	3,21	4,59	12,21
01	5,88	0,65	0,65	-	...	6,59	6,70	-	2,82	3,64	8,45
02	5,91	0,64	0,64	-	...	6,61	6,72	-	2,66	3,01	7,76
03	6,00	0,61	0,61	-	...	6,79	6,92	-	3,33	1,99	7,26
04	6,16	0,69	0,69	-	0,50	6,90	6,98	-	6,12	1,58	7,81
05	6,61	0,69	0,69	-	-	7,31	7,38	-	5,59	1,69	6,10
06	6,69	0,71	0,71	-	-	7,36	7,41	-	6,27	1,65	5,32
07 *I*	6,53	0,62	0,62	-	-	7,19	7,24	-	6,27	1,57	5,32
II	6,69	0,59	0,59	-	-	7,29	7,34	-	6,09	1,57	5,18
III	6,77	0,51	0,51	-	-	7,48	7,53	-	5,84	0,65	4,93
IV	6,82	0,50	0,50	-	-	7,58	7,64	-	5,58	0,65	4,59
08 *I*	6,93	0,47	0,47	-	-	7,76	7,82	-	5,33	0,57	4,57
II	6,90	0,53	0,53	-	-	7,64	7,71	-	5,09	0,57	4,42
III	6,66	0,57	0,57	-	-	7,42	7,50	-	4,83	1,50	3,84
IV	6,58	0,53	0,53	-	-	7,62	7,69	-	10,19	1,50	3,59
09 *I*	6,79	0,51	0,51	-	-	8,03	8,12	-	9,94	0,50	3,43
II	6,67	0,46	0,46	-	-	7,93	8,01	-	12,73	0,50	3,19
III	6,74	0,44	0,44	-	-	8,11	8,22	-	12,48	0,50	2,75
IV	6,44	0,42	0,42	-	-	7,77	7,85	-	12,23	0,50	3,11
10 *I*	6,79	0,49	0,49	-	-	8,10	8,19	-	11,98	-	2,84
II	6,67	0,55	0,55	-	-	7,88	7,97	-	11,73	-	2,60
III	6,75	0,56	0,56	-	-	8,04	8,11	-	14,18	-	2,70
IV	6,62	0,53	0,53	-	-	7,84	7,91	-	13,93	-	2,94

Nota: Las emisiones en euros incluyen históricamente todas las emisiones denominadas en euros o cualquiera de sus denominaciones nacionales.

(a) Sin incluir euronotas y papel comercial hasta el primer trimestre de 1996.

21. MERCADO PRIMARIO DE VALORES
C) Administraciones Públicas

21.15 Valores distintos de acciones emitidos en euros, excepto derivados financieros. Administración central
Emisiones netas, emisiones brutas y amortizaciones

Valores nominales — *Millones de euros*

	A corto plazo Letras, pagarés del Tesoro, papel comercial y valores asumidos			A largo plazo											
				Total			Del cual								
							Bonos (a)			Obligaciones y notas (b)			Valores asumidos		
	Emisiones netas	Emisiones brutas	Amortizaciones	Emisiones netas	Emisiones brutas	Amortizaciones	Emisiones netas	Emisiones brutas	Amortizaciones	Emisiones netas	Emisiones brutas	Amortizaciones	Emisiones netas	Emisiones brutas	Amortizaciones
	1	2	3	4	5	6	7	8	9	10	11	12	13	14	15
05	-3 819	29 512	33 331	9 222	37 463	28 241	-4 949	17 975	22 924	14 232	19 488	5 256	-62	-	62
06	-1 993	25 891	27 884	-1 790	32 071	33 861	-7 690	16 718	24 409	6 082	15 353	9 271	-181	-	181
07	1 144	26 971	25 827	-5 737	25 120	30 857	-15 853	10 460	26 313	10 116	14 660	4 544	-	-	-
08	19 630	52 657	33 027	29 363	59 953	30 590	10 652	23 647	12 995	19 011	36 306	17 294	-301	-	301
09	33 439	109 999	76 560	84 487	115 884	31 397	38 926	53 534	14 608	45 620	62 349	16 729	-60	-	60
10	4 244	114 660	110 417	59 652	94 963	35 311	25 858	43 921	18 063	33 831	51 042	17 212	-36	-	36
10 *E-F*	-2 695	18 760	21 455	1 390	18 602	17 212	6 130	6 130	-	-4 740	12 472	17 212	-	-	-
11 *E-F*	1 332	18 582	17 249	22 830	22 990	160	11 733	11 893	160	11 096	11 096	-	-	-	-
09 *Dic*	395	8 093	7 698	5 753	5 753	-	3 221	3 221	-	2 532	2 532	-	-	-	-
10 *Ene*	-607	9 144	9 750	-7 569	9 643	17 212	3 130	3 130	-	-10 699	6 513	17 212	-	-	-
Feb	-2 088	9 617	11 705	8 959	8 959	-	3 000	3 000	-	5 959	5 959	-	-	-	-
Mar	971	10 302	9 331	11 091	11 091	-	6 151	6 151	-	4 939	4 939	-	-	-	-
Abr	-3 043	9 328	12 371	3 969	5 469	1 500	1 866	3 366	1 500	2 104	2 104	-	-	-	-
May	689	9 994	9 305	6 570	6 570	-	2 783	2 783	-	3 787	3 787	-	-	-	-
Jun	1 324	9 556	8 232	8 128	8 128	-	3 903	3 903	-	4 225	4 225	-	-	-	-
Jul	2 605	10 298	7 692	-2 609	13 610	16 219	-12 182	4 001	16 183	9 609	9 609	-	-36	-	36
Ago	2 548	10 456	7 908	3 500	3 500	-	3 500	3 500	-	-	-	-	-	-	-
Sep	721	7 780	7 059	7 311	7 311	-	3 311	3 311	-	4 000	4 000	-	-	-	-
Oct	5 101	12 799	7 698	8 243	8 243	-	4 393	4 393	-	3 851	3 851	-	-	-	-
Nov	-1 867	8 590	10 458	7 041	7 041	-	3 387	3 387	-	3 655	3 655	-	-	-	-
Dic	-2 110	6 799	8 909	5 018	5 398	380	2 617	2 997	380	2 401	2 401	-	-	-	-
11 *Ene*	-722	8 586	9 308	10 840	11 000	160	4 840	5 000	160	6 000	6 000	-	-	-	-
Feb	2 055	9 996	7 941	11 990	11 990	-	6 893	6 893	-	5 096	5 096	-	-	-	-

Nota: Las emisiones en euros incluyen históricamente todas las emisiones denominadas en euros o cualquiera de sus denominaciones nacionales.

(a) Incluye deuda desgravable emitida desde 1977 y amortizada en 1991.

(b) Incluye deuda emitida antes de 1977 y deuda perpetua amortizadas o canjeadas en 1998.

21. MERCADO PRIMARIO DE VALORES
C) Administraciones Públicas

21.16 Valores distintos de acciones, excepto derivados financieros
Administración central
Tipos de interés a la emisión: subastas

Porcentajes

	A largo plazo										A corto plazo					
	Bonos a 3 años		Bonos a 5 años		Obligaciones a 10 años		Obligaciones a 15 años		Obligaciones a 30 años		Letras del Tesoro a 6 meses		Letras del Tesoro a 1 año		Letras del Tesoro a 18 meses	
	Tipo medio ponderado	Tipo marginal	Tipo medio ponderado	Tipo marginal	Tipo medio ponderado	Tipo marginal	Tipo medio ponderado	Tipo marginal	Tipo medio ponderado	Tipo marginal	Tipo medio ponderado	Tipo marginal	Tipo medio ponderado	Tipo marginal	Tipo medio ponderado	Tipo marginal
	1	2	3	4	5	6	7	8	9	10	11	12	13	14	15	16
05	2,37	2,38	2,88	2,89	3,42	3,44	3,70	3,70	3,84	3,84	2,13	2,13	2,19	2,20	2,29	2,30
06	3,35	3,36	3,57	3,57	3,78	3,76	-	-	4,04	4,04	-	-	3,25	3,26	3,37	3,37
07	3,99	4,00	4,16	4,16	4,24	4,24	-	-	4,62	4,48	4,03	4,04	4,09	4,11	3,90	3,90
08	3,90	3,93	4,09	4,10	4,46	4,47	4,92	4,92	4,75	4,76	2,95	2,99	3,74	3,78	-	-
09	2,27	2,30	2,97	2,99	3,98	3,99	4,44	4,45	4,85	4,87	0,81	0,83	1,02	1,04	-	-
10	2,75	2,79	3,17	3,20	4,49	4,46	4,94	5,03	5,09	5,11	1,19	1,24	1,74	1,80	2,11	2,17
09 *Sep*	1,53	1,53	2,79	2,80	3,87	3,88	-	-	4,70	4,70	0,43	0,45	0,71	0,73	-	-
Oct	2,26	2,28	2,86	2,87	3,87	3,88	-	-	-	-	0,65	0,67	0,92	0,94	-	-
Nov	-	-	2,75	2,76	-	-	4,26	4,26	-	-	0,57	0,59	0,86	0,87	-	-
Dic	2,14	2,15	-	-	3,89	3,90	-	-	-	-	0,52	0,53	0,94	0,95	-	-
10 *Ene*	-	-	2,84	2,86	4,10	4,10	-	-	4,85	4,86	0,47	0,48	0,84	0,86	-	-
Feb	2,63	2,66	-	-	-	-	4,67	-	4,80	4,81	0,49	0,50	0,86	0,90	1,21	1,25
Mar	-	-	2,82	2,84	3,86	3,86	-	-	4,76	4,77	0,48	0,49	0,84	0,85	1,14	1,16
Abr	2,01	2,03	-	-	-	-	4,43	4,45	-	-	0,74	0,76	0,89	0,90	1,16	1,18
May	-	-	-	-	4,05	4,08	-	-	-	-	1,26	1,32	1,59	1,70	1,95	2,05
Jun	3,32	3,39	-	-	4,87	4,91	-	-	5,91	5,94	1,58	1,65	2,30	2,45	2,84	2,90
Jul	-	-	3,66	3,73	4,87	-	5,12	5,15	-	-	1,14	1,17	2,22	2,25	2,33	2,40
Ago	2,28	2,31	-	-	-	-	-	-	-	-	1,04	1,06	1,84	1,90	2,08	2,15
Sep	-	-	2,96	3,00	4,14	4,17	-	-	5,08	5,08	-	-	1,91	1,94	2,15	2,19
Oct	2,53	2,55	-	-	-	-	4,54	4,55	4,78	4,79	1,23	1,25	1,84	1,86	2,01	2,03
Nov	-	-	3,58	3,60	4,62	4,63	-	-	5,49	5,50	2,11	2,26	2,36	2,45	2,66	2,75
Dic	3,72	3,80	-	-	5,45	5,49	5,95	5,99	-	-	2,60	2,65	3,45	3,52	3,72	3,79
11 *Ene*	-	-	4,54	4,59	5,60	-	-	-	-	-	1,80	1,83	2,95	3,01	3,37	3,40
Feb	3,26	3,30	4,05	4,08	5,20	5,22	-	-	5,96	5,98	1,59	1,60	2,41	2,46	2,94	2,95

21. MERCADO PRIMARIO DE VALORES
C) Administraciones Públicas

21.17 Valores distintos de acciones, excepto derivados financieros Comunidades autónomas y Corporaciones locales Detalle por instrumentos. Emisiones netas

Valores nominales — *Millones de euros*

	Comunidades autónomas							Corporaciones locales				
	Total	A corto plazo			A largo plazo			Total	A corto plazo	A largo plazo		
		Total	En euros	En monedas distintas del euro	Total	En euros	En monedas distintas del euro			Total	En euros	En monedas distintas del euro
	1	2	3	4	5	6	7	8	9	10	11	12
05	2 797	276	211	65	2 521	2 570	-49	-5	-	-5	146	-151
06	1 827	-141	-228	87	1 968	1 448	519	228	-	228	228	-
07	223	283	251	32	-60	357	-417	131	-	131	131	-
08	1 386	430	209	221	956	540	417	-14	-	-14	-14	-
09	8 496	-168	-158	-10	8 664	7 653	1 011	-139	-	-139	-139	-
10	13 347	-920	-386	-534	14 267	14 042	225	-114	-	-114	-114	-
10 *E-F*	1 004	447	279	168	557	557	-	-	-	-	-	-
11 *E-F*	704	188	143	45	516	516	-	-	-	-	-	-
09 *Dic*	-406	-151	-274	123	-255	-151	-104	1	-	1	1	-
10 *Ene*	-19	274	363	-89	-293	-293	-	-	-	-	-	-
Feb	1 023	173	-83	257	850	850	-	-	-	-	-	-
Mar	4 574	12	151	-139	4 562	4 457	105	-	-	-	-	-
Abr	839	-246	-145	-101	1 085	1 085	-	-	-	-	-	-
May	24	-330	-171	-160	354	310	44	-	-	-	-	-
Jun	1 593	-379	-275	-104	1 973	2 033	-60	-30	-	-30	-30	-
Jul	-218	119	180	-61	-337	-337	-	-	-	-	-	-
Ago	-125	-67	-47	-20	-58	-58	-	-	-	-	-	-
Sep	417	508	497	11	-91	-16	-75	-	-	-	-	-
Oct	749	-527	-429	-97	1 276	1 175	101	-42	-	-42	-42	-
Nov	2 695	-268	-244	-24	2 963	2 963	-	-42	-	-42	-42	-
Dic	1 795	-189	-183	-6	1 984	1 874	110	-	-	-	-	-
11 *Ene*	153	234	269	-35	-81	-81	-	-	-	-	-	-
Feb	551	-46	-125	79	597	597	-	-	-	-	-	-

Nota: Las emisiones en euros incluyen históricamente todas las emisiones denominadas en euros o cualquiera de sus denominaciones nacionales.

21. MERCADO PRIMARIO DE VALORES
C) Administraciones Públicas

21.18 Valores distintos de acciones, excepto derivados financieros Comunidades autónomas y Corporaciones locales Detalle por instrumentos. Saldos vivos

Valores nominales — *Millones de euros*

	Comunidades autónomas							Corporaciones locales				
	Total	A corto plazo			A largo plazo			Total	A corto plazo	A largo plazo		
		Total	En euros	En monedas distintas del euro	Total	En euros	En monedas distintas del euro			Total	En euros	En monedas distintas del euro
	1	2	3	4	5	6	7	8	9	10	11	12
05	29 527	1 697	1 355	342	27 830	26 789	1 041	2 233	-	2 233	2 233	-
06	31 216	1 514	1 127	387	29 702	28 237	1 465	2 461	-	2 461	2 461	-
07	31 299	1 752	1 378	374	29 547	28 594	953	2 593	-	2 593	2 593	-
08	32 785	2 245	1 587	658	30 540	29 134	1 405	2 579	-	2 579	2 579	-
09	41 313	2 091	1 429	663	39 222	36 787	2 435	2 440	-	2 440	2 440	-
10	55 129	1 223	1 042	181	53 906	50 829	3 077	2 326	-	2 326	2 326	-
09 *Sep*	40 068	2 001	1 334	667	38 066	35 877	2 190	2 439	-	2 439	2 439	-
Oct	41 280	2 220	1 703	518	39 060	36 577	2 483	2 439	-	2 439	2 439	-
Nov	41 658	2 227	1 703	524	39 431	36 938	2 493	2 439	-	2 439	2 439	-
Dic	41 313	2 091	1 429	663	39 222	36 787	2 435	2 440	-	2 440	2 440	-
10 *Ene*	41 366	2 382	1 791	591	38 984	36 494	2 489	2 440	-	2 440	2 440	-
Feb	42 427	2 552	1 708	845	39 875	37 344	2 530	2 440	-	2 440	2 440	-
Mar	47 042	2 572	1 859	713	44 470	41 801	2 669	2 440	-	2 440	2 440	-
Abr	47 894	2 334	1 714	620	45 560	42 886	2 674	2 440	-	2 440	2 440	-
May	48 052	2 030	1 543	487	46 021	43 196	2 825	2 440	-	2 440	2 440	-
Jun	49 788	1 665	1 268	396	48 124	45 229	2 895	2 410	-	2 410	2 410	-
Jul	49 465	1 768	1 448	320	47 697	44 892	2 805	2 410	-	2 410	2 410	-
Ago	49 462	1 710	1 401	309	47 752	44 834	2 918	2 410	-	2 410	2 410	-
Sep	49 739	2 199	1 898	301	47 540	44 818	2 722	2 410	-	2 410	2 410	-
Oct	50 433	1 667	1 469	198	48 767	45 993	2 774	2 368	-	2 368	2 368	-
Nov	53 283	1 410	1 225	185	51 873	48 955	2 918	2 326	-	2 326	2 326	-
Dic	55 129	1 223	1 042	181	53 906	50 829	3 077	2 326	-	2 326	2 326	-
11 *Ene*	55 185	1 451	1 311	140	53 734	50 748	2 986	2 326	-	2 326	2 326	-
Feb	55 736	1 405	1 186	220	54 330	51 345	2 985	2 326	-	2 326	2 326	-

Nota: Las emisiones en euros incluyen históricamente todas las emisiones denominadas en euros o cualquiera de sus denominaciones nacionales.
Véanse las notas de los cuadros 13.7 y 14.7 en que se explica cómo se relacionan los datos de la deuda en valores distintos de acciones de las comunidades autónomas y corporaciones locales elaborada según la metodología del Protocolo de Déficit Excesivo y los datos de este cuadro.

21. MERCADO PRIMARIO DE VALORES
C) Administraciones Públicas

21.19 Valores distintos de acciones emitidos en euros, excepto derivados financieros. Comunidades autónomas y Corporaciones locales Emisiones netas, emisiones brutas y amortizaciones

Valores nominales — *Millones de euros*

	Comunidades autónomas						Corporaciones locales			
	A corto plazo			A largo plazo			A corto plazo	A largo plazo		
	Emisiones netas	Emisiones brutas	Amortizaciones	Emisiones netas	Emisiones brutas	Amortizaciones	Emisiones netas	Emisiones netas	Emisiones brutas	Amortizaciones
	1	2	3	4	5	6	7	8	9	10
05	211	3 109	2 898	2 570	5 987	3 417	-	146	200	54
06	-228	2 941	3 169	1 448	4 370	2 922	-	228	590	362
07	251	2 859	2 608	357	3 381	3 024	-	131	496	364
08	209	3 297	3 088	540	3 329	2 789	-	-14	208	222
09	-158	3 678	3 837	7 653	11 280	3 627	-	-139	51	190
10	-386	3 983	4 369	14 042	19 138	5 096	-	-114	-	114
10 *E-F*	279	795	516	557	2 099	1 542	-	-	-	-
11 *E-F*	143	839	696	516	866	350	-	-	-	-
09 *Dic*	-274	150	424	-151	266	417	-	1	51	50
10 *Ene*	363	647	285	-293	315	608	-	-	-	-
Feb	-83	148	231	850	1 784	934	-	-	-	-
Mar	151	447	295	4 457	4 457	-	-	-	-	-
Abr	-145	408	553	1 085	1 210	125	-	-	-	-
May	-171	75	246	310	310	-	-	-	-	-
Jun	-275	84	359	2 033	2 183	150	-	-30	-	30
Jul	180	608	428	-337	239	576	-	-	-	-
Ago	-47	122	169	-58	109	167	-	-	-	-
Sep	497	750	253	-16	725	741	-	-	-	-
Oct	-429	381	810	1 175	1 175	-	-	-42	-	42
Nov	-244	162	406	2 963	4 502	1 539	-	-42	-	42
Dic	-183	150	333	1 874	2 130	256	-	-	-	-
11 *Ene*	269	579	310	-81	129	210	-	-	-	-
Feb	-125	261	386	597	737	140	-	-	-	-

Nota: Las emisiones en euros incluyen históricamente todas las emisiones denominadas en euros o cualquiera de sus denominaciones nacionales.

21. MERCADO PRIMARIO DE VALORES
D) Sociedades no financieras

21.20 Valores distintos de acciones, excepto derivados financieros Detalle por instrumentos Emisiones netas y saldos vivos

Valores nominales — *Millones de euros*

	Emisiones netas									Saldos vivos			
	Total	A corto plazo			A largo plazo					Total	En euros		En monedas distintas del euro
		Total	Emisiones brutas	Amortizaciones	Total	En euros			En monedas distintas del euro		A corto plazo	A largo plazo	
						Total	Emisiones brutas	Amortizaciones					
	1	2	3	4	5	6	7	8	9	10	11	12	13
05	-106	-286	6 962	7 248	179	179	1 062	883	-	10 613	2 788	7 825	-
06	993	1 314	7 785	6 471	-321	-321	342	663	-	11 606	4 102	7 504	-
07	2 026	-146	6 454	6 600	2 172	2 030	2 615	585	142	13 622	3 956	9 534	132
08	1 865	323	7 108	6 785	1 541	1 541	2 301	760	-	15 456	4 279	11 075	102
09	685	-2 033	6 697	8 730	2 718	2 565	4 408	1 843	153	16 146	2 246	13 640	259
10	1 281	-1 866	3 101	4 967	3 147	2 991	3 460	468	156	17 464	381	16 631	452
09 *Sep*	-37	-237	328	565	199	47	50	3	153	13 957	2 860	10 838	259
Oct	1 496	-163	324	488	1 659	1 659	1 660	-	-	15 451	2 697	12 497	257
Nov	355	-210	384	594	565	565	600	35	-	15 809	2 487	13 062	261
Dic	338	-241	666	907	578	578	762	183	-	16 146	2 246	13 640	259
10 *Ene*	67	25	708	683	42	42	50	8	-	16 224	2 271	13 682	271
Feb	182	-63	492	555	245	245	250	5	-	16 409	2 208	13 927	274
Mar	671	21	468	446	650	650	650	-	-	17 074	2 229	14 577	268
Abr	982	-246	329	575	1 228	1 078	1 263	185	150	18 059	1 984	15 655	421
May	-324	-323	179	502	-	-	-	-	-	17 769	1 660	15 654	454
Jun	-284	-284	126	410	-	-	-	-	-	17 496	1 376	15 654	466
Jul	-22	-322	119	440	300	300	300	-	-	17 456	1 054	15 954	447
Ago	-366	-224	82	306	-142	-142	44	186	-	17 105	830	15 812	462
Sep	529	-180	142	322	709	709	750	41	-	17 607	650	16 521	435
Oct	-14	-45	175	220	30	25	45	20	5	17 592	605	16 546	440
Nov	-110	-92	161	253	-18	-18	2	20	-	17 500	513	16 528	459
Dic	-29	-132	122	254	103	103	105	2	-	17 464	381	16 631	452
11 *Ene*	-35	-30	23	53	-5	-5	-	5	-	17 419	351	16 626	442
Feb	-95	-94	25	119	-1	-1	-	1	-	17 322	257	16 625	440

Nota: Las emisiones en euros incluyen históricamente todas las emisiones denominadas en euros o cualquiera de sus denominaciones nacionales.

21. MERCADO PRIMARIO DE VALORES
E) Resto del mundo

21.21 Valores distintos de acciones, excepto derivados financieros
Detalle por sectores
Emisiones netas, emisiones brutas, amortizaciones y saldos vivos

Millones de euros

		Filiales de empresas españolas residentes en el resto del mundo								No residentes Emisiones en España Bonos matador			
		Filiales de Instituciones financieras				Filiales de sociedades no financieras							
		Emisiones netas	Emisiones brutas	Amortizaciones	Saldos vivos	Emisiones netas	Emisiones brutas	Amortizaciones	Saldos vivos	Emisiones netas	Emisiones brutas	Amortizaciones	Saldos vivos
		1	2	3	4	5	6	7	8	9	10	11	12
05	P	-15 452	4 281	19 733	44 938	-5 155	9 688	14 843	36 817	-351	428	779	3 907
06	P	-2 562	8 467	11 029	40 900	-5 984	9 442	15 426	30 233	-883	323	1 206	3 024
07	P	8 221	28 992	20 770	48 144	1 252	11 299	10 047	30 936	-1 178	428	1 606	1 846
08	P	14 311	138 101	123 790	62 038	-1 406	13 142	14 548	29 642	-385	185	570	1 462
09	P	-3 435	119 566	123 001	58 959	1 439	18 318	16 880	31 001	-168	70	238	1 294
10	P	-10 627	161 905	172 532	50 404	1 697	29 369	27 672	33 093	-3	-	3	1 291
09 *Sep*	P	-1 435	4 291	5 726	51 784	1 898	2 924	1 026	31 523	-1	-	1	1 384
Oct	P	4 018	8 681	4 663	55 722	-205	1 351	1 556	31 265	-	-	-	1 384
Nov	P	-1 743	11 281	13 024	53 668	-254	1 501	1 755	30 941	-	-	-	1 384
Dic	P	4 397	12 254	7 857	58 959	-146	1 013	1 160	31 001	-91	-	91	1 294
10 *Ene*	P	2 107	10 806	8 699	61 910	1 294	2 880	1 586	32 475	-	-	-	1 294
Feb	P	-392	7 850	8 241	62 066	47	1 251	1 204	32 668	-	-	-	1 294
Mar	P	-3 692	12 024	15 716	58 482	307	2 040	1 733	33 002	-1	-	1	1 293
Abr	P	2 009	10 830	8 821	60 861	233	2 453	2 220	33 309	-	-	-	1 293
May	P	-1 073	8 115	9 187	61 701	2 096	4 946	2 850	35 916	-	-	-	1 293
Jun	P	-3 058	17 358	20 417	58 936	287	1 819	1 532	36 253	-1	-	1	1 292
Jul	P	-346	22 683	23 030	57 404	126	3 160	3 034	35 925	-	-	-	1 292
Ago	P	7 173	25 141	17 969	65 362	182	1 735	1 553	36 320	-	-	-	1 292
Sep	P	67	16 745	16 678	63 209	-1 784	1 861	3 645	34 066	-1	-	1	1 292
Oct	P	1 502	15 077	13 574	64 290	-734	3 505	4 239	33 257	-	-	-	1 292
Nov	P	-8 134	11 117	19 250	57 792	682	2 156	1 475	34 284	-	-	-	1 292
Dic	P	-6 791	4 159	10 949	50 404	-1 037	1 565	2 602	33 093	-1	-	1	1 291
11 *Ene*	P	-2 391	6 878	9 269	47 490	2 239	4 824	2 586	35 167	-	-	-	1 291
Feb	P	676	10 126	9 450	48 009	-669	2 287	2 956	34 445	-	-	-	1 291

21. MERCADO PRIMARIO DE VALORES
F) Zona del euro

21.22 Valores distintos de acciones, excepto derivados financieros
Detalle por sectores y subsectores. Emisiones netas

Fuente: BCE

Millones de euros

	En euros								En monedas distintas del euro	
	Total	Instituciones financieras			Administraciones públicas			Sociedades no financieras	Total	del cual
		Total	Monetarias	No monetarias	Total	Administración central	Otras administraciones públicas			Administración central
	1	2	3	4	5	6	7	8	9	10
04	585 077	359 875	274 901	84 974	224 685	192 940	31 745	515	97 111	15 622
05	593 178	381 105	219 004	162 101	197 177	164 663	32 514	14 896	117 007	7 390
06	664 256	519 665	318 899	200 766	125 719	98 488	27 231	18 867	143 777	-14 331
07	895 384	720 259	418 499	301 760	136 328	121 381	14 948	38 801	107 562	-4 473
08	1 131 822	722 417	279 051	443 366	371 122	360 495	10 627	38 283	21 912	19 706
09	953 623	300 937	101 197	199 740	579 485	548 162	31 322	73 201	90 860	6 299
09 *E-D*	953 623	300 937	101 197	199 740	579 485	548 162	31 322	73 201	90 860	6 299
10 *E-D*	509 342	20 473	-25 308	45 781	442 851	385 578	57 273	46 018	47 579	-8 118
09 *Oct*	28 800	-27 118	-44 076	16 958	48 056	43 300	4 756	7 862	7 280	3 928
Nov	50 710	8 615	2 764	5 851	39 935	37 127	2 808	2 161	11 749	2 566
Dic	-61 408	-24 184	-36 678	12 494	-35 304	-42 052	6 748	-1 921	-433	-9 043
10 *Ene*	42 939	10 911	29 229	-18 318	27 460	32 694	-5 234	4 568	23 471	3 022
Feb	39 754	-48 274	-23 611	-24 663	72 454	66 191	6 263	15 575	-2 671	-5 840
Mar	101 491	45 656	48 944	-3 288	48 118	39 750	8 368	7 717	8 164	3 309
Abr	53 544	4 049	9 281	-5 232	36 282	30 657	5 625	13 212	23 580	-1 966
May	38 621	-14 893	-21 151	6 259	48 498	51 389	-2 891	5 016	20 068	1 507
Jun	-1 368	-34 744	-19 284	-15 460	43 023	29 048	13 975	-9 647	-11 514	-6 072
Jul	48 164	24 596	-3 832	28 428	19 971	10 956	9 015	3 596	-32 964	-2 320
Ago	62 405	26 781	8 826	17 956	37 979	36 214	1 765	-2 355	19 765	-5 542
Sep	18 468	-6 219	2 598	-8 817	19 918	15 470	4 448	4 769	-13 531	6 807
Oct	41 578	-17 294	-32 151	14 857	51 573	48 771	2 801	7 299	12 223	-37
Nov	196 536	50 139	2 968	47 171	143 909	139 178	4 731	2 488	38 931	1 124
Dic	-132 789	-20 237	-27 125	6 889	-106 332	-114 740	8 408	-6 220	-37 944	-2 110

Nota: Las emisiones en euros incluyen históricamente todas las emisiones denominadas en euros o cualquiera de sus denominaciones nacionales.
Las emisiones en dracmas griegas se incorporan a la categoría de 'emisiones en euros' a partir de enero de 2001.
Los importes correspondientes a España incluidos en el agregado zona del euro figuran en las columnas 1 a 9 del cuadro 21.1.

21. MERCADO PRIMARIO DE VALORES
F) Zona del euro

21.23 Valores distintos de acciones, excepto derivados financieros
Detalle por sectores y subsectores. Saldos vivos

Fuente: BCE

Millones de euros

	En euros								En monedas distintas del euro	
	Total	Instituciones financieras			Administraciones públicas			Sociedades no financieras	Total	del cual
		Total	Monetarias	No monetarias	Total	Administración central	Otras administraciones públicas			Administración central
	1	2	3	4	5	6	7	8	9	10
04	8 589 610	3 807 508	3 120 357	687 151	4 273 929	4 033 260	240 669	508 173	854 804	101 953
05	9 189 017	4 198 603	3 344 070	854 533	4 471 583	4 198 746	272 837	518 829	1 072 425	120 970
06	9 856 718	4 721 673	3 665 686	1 055 986	4 597 619	4 297 412	300 207	537 426	1 217 317	96 618
07	10 764 570	5 445 929	4 097 544	1 348 385	4 741 775	4 426 621	315 153	576 866	1 282 400	83 425
08	12 089 291	6 339 421	4 384 393	1 955 028	5 135 247	4 809 433	325 814	614 623	1 350 262	111 791
09	13 645 645	7 223 292	4 492 731	2 730 561	5 741 857	5 385 006	356 851	680 498	1 629 971	123 418
09 *Jul*	12 933 668	6 705 365	4 572 592	2 132 773	5 569 237	5 231 257	337 981	659 066	1 396 761	117 424
Ago	12 962 274	6 694 230	4 566 237	2 127 993	5 609 741	5 270 754	338 986	658 303	1 385 030	113 103
Sep	13 039 136	6 692 487	4 570 047	2 122 440	5 675 921	5 333 382	342 538	670 728	1 375 452	119 461
Oct	13 067 811	6 665 153	4 525 234	2 139 918	5 724 034	5 376 741	347 294	678 625	1 379 991	122 350
Nov	13 119 318	6 674 532	4 527 754	2 146 777	5 763 977	5 413 874	350 103	680 810	1 385 851	123 986
Dic	13 645 645	7 223 292	4 492 731	2 730 561	5 741 857	5 385 006	356 851	680 498	1 629 971	123 418
10 *Ene*	13 689 161	7 234 757	4 522 514	2 712 243	5 769 337	5 417 721	351 616	685 067	1 675 520	129 839
Feb	13 728 744	7 186 248	4 498 670	2 687 578	5 841 848	5 483 969	357 879	700 649	1 685 211	126 868
Mar	13 831 210	7 227 535	4 543 242	2 684 292	5 895 309	5 523 582	371 727	708 366	1 697 704	130 756
Abr	13 882 740	7 229 532	4 550 474	2 679 058	5 931 628	5 554 278	377 351	721 580	1 729 585	130 067
May	13 919 845	7 202 203	4 516 885	2 685 319	5 991 047	5 605 841	385 206	726 595	1 801 507	140 076
Jun	13 895 337	7 165 163	4 497 172	2 667 991	6 034 155	5 634 975	399 180	696 020	1 806 942	135 262
Jul	13 942 471	7 188 708	4 492 288	2 696 420	6 054 147	5 645 953	408 194	699 617	1 733 774	126 679
Ago	14 004 555	7 215 165	4 500 790	2 714 375	6 092 126	5 682 168	409 959	697 264	1 777 916	124 455
Sep	14 022 721	7 208 703	4 503 147	2 705 557	6 111 984	5 697 577	414 407	702 034	1 714 001	123 923
Oct	14 061 704	7 062 799	4 342 384	2 720 414	6 289 573	5 872 363	417 210	709 333	1 714 284	122 335
Nov	14 257 106	7 111 725	4 344 138	2 767 587	6 433 520	6 011 580	421 940	711 861	1 799 355	130 268
Dic	14 124 756	7 091 859	4 317 382	2 774 477	6 327 255	5 896 906	430 348	705 642	1 754 837	125 841

Nota: Las emisiones en euros incluyen históricamente todas las emisiones denominadas en euros o cualquiera de sus denominaciones nacionales.
Las emisiones en dracmas griegas se incorporan a la categoría de 'emisiones en euros' a partir de enero de 2001.
Los importes correspondientes a España incluidos en el agregado zona del euro figuran en las columnas 1 a 9 del cuadro 21.2.

22. MERCADOS SECUNDARIOS DE VALORES
A) Mercado de deuda en anotaciones en cuenta

22.1 Saldos nominales registrados en el sistema de anotaciones en cuenta

Millones de euros

	Total	Deuda del Estado							Otros emisores residentes				Valores de otros Estados de la zona del euro
		Total	Deuda no segregada			Deuda segregada			Total	Otras AAPP		Restantes emisores residentes	
			Total	Letras del Tesoro (a)	Bonos y obligaciones no segregados	Total	Principales de bonos y obligaciones segregados	Cupones de bonos y obligaciones segregados		Pagarés de CCAA	Bonos y obliga-ciones de CCAA		
	1	2	3	4	5	6	7	8	9	10	11	12	13
04	322 755	301 970	279 916	36 988	242 928	22 054	13 450	8 604	15 765	386	13 664	1 715	5 020
05	337 539	307 121	286 424	33 294	253 130	20 697	12 031	8 666	16 797	320	14 653	1 824	13 621
06	343 914	305 834	282 715	31 301	251 414	23 119	13 160	9 958	17 586	330	15 613	1 644	20 493
07	350 350	304 785	279 446	32 444	247 001	25 339	14 420	10 919	16 961	319	15 629	1 013	28 605
08	400 647	357 285	331 992	52 074	279 918	25 293	13 624	11 669	16 497	342	15 588	567	26 865
09	511 212	474 415	448 092	85 513	362 579	26 323	14 010	12 314	22 747	303	17 767	4 677	14 050
09 *Jul*	458 092	423 136	398 002	73 475	324 527	25 134	13 366	11 768	19 319	339	17 303	1 677	15 637
Ago	463 584	429 186	403 825	76 516	327 309	25 360	13 479	11 881	19 323	343	17 303	1 677	15 076
Sep	477 386	443 290	417 718	78 544	339 174	25 572	13 612	11 960	19 392	327	17 388	1 677	14 704
Oct	488 327	454 856	429 106	80 935	348 171	25 750	13 703	12 047	19 407	342	17 388	1 677	14 064
Nov	504 844	468 071	442 135	85 118	357 017	25 936	13 819	12 117	22 725	330	17 718	4 677	14 048
Dic	511 212	474 415	448 092	85 513	362 579	26 323	14 010	12 314	22 747	303	17 767	4 677	14 050
10 *Ene*	519 358	483 636	456 927	84 906	372 021	26 708	14 210	12 498	22 627	287	17 663	4 677	13 096
Feb	508 840	473 031	447 206	82 818	364 388	25 824	13 590	12 234	22 664	324	17 664	4 677	13 146
Mar	524 415	485 135	459 054	83 789	375 266	26 081	13 803	12 277	26 135	323	21 135	4 677	13 146
Abr	526 151	487 633	461 243	80 745	380 498	26 390	14 041	12 349	26 115	323	21 115	4 677	12 404
May	533 800	495 209	468 121	81 435	386 686	27 088	14 422	12 666	26 210	277	21 265	4 668	12 381
Jun	540 820	505 232	476 949	82 759	394 190	28 283	15 046	13 237	26 130	257	21 205	4 668	9 458
Jul	538 910	504 938	476 108	85 364	390 744	28 831	15 419	13 411	25 715	230	20 854	4 631	8 257
Ago	545 056	511 171	482 027	87 912	394 116	29 144	15 547	13 597	25 665	179	20 854	4 631	8 219
Sep	554 873	520 668	488 900	88 632	400 267	31 768	16 706	15 062	25 983	166	21 185	4 631	8 222
Oct	569 694	535 231	500 419	93 734	406 686	34 811	18 031	16 780	26 766	117	22 017	4 631	7 698
Nov	576 954	541 391	504 664	91 866	412 798	36 727	18 961	17 767	27 855	96	23 127	4 631	7 709
Dic	580 687	545 005	507 368	89 756	417 611	37 638	19 545	18 092	27 865	77	23 157	4 631	7 816
11 *Ene*	588 133	553 136	515 028	89 034	425 994	38 108	20 162	17 945	27 773	68	23 074	4 631	7 224
Feb	601 436	562 911	523 281	91 089	432 192	39 630	20 954	18 676	31 367	64	23 671	7 631	7 158

22. MERCADOS SECUNDARIOS DE VALORES
A) Mercado de deuda en anotaciones en cuenta

22.2 Saldos nominales registrados en cuentas de terceros en el sistema de anotaciones en cuenta

Millones de euros

	Total	Deuda del Estado							Otros emisores residentes				Valores de otros Estados de la zona del euro
		Total	Deuda no segregada			Deuda segregada			Total	Otras AAPP		Restantes emisores residentes	
			Total	Letras del Tesoro (a)	Bonos y obligaciones no segregados	Total	Principales de bonos y obligaciones segregados	Cupones de bonos y obligaciones segregados		Pagarés de CCAA	Bonos y obliga-ciones de CCAA		
	1	2	3	4	5	6	7	8	9	10	11	12	13
04	246 135	234 892	216 745	25 611	191 134	18 146	11 901	6 246	11 243	322	9 656	1 265	-
05	250 629	237 630	221 117	21 300	199 817	16 513	10 389	6 124	12 963	292	11 267	1 404	35
06	253 909	240 884	222 451	22 892	199 559	18 433	11 823	6 610	12 989	224	11 506	1 259	35
07	245 799	233 303	212 161	25 308	186 852	21 142	12 975	8 167	12 261	215	11 289	757	235
08	277 052	265 791	244 820	39 218	205 602	20 971	11 074	9 897	11 026	271	10 325	429	235
09	323 709	306 507	285 550	62 946	222 605	20 957	11 099	9 858	16 937	273	13 042	3 622	265
09 *Jul*	289 560	275 662	254 756	54 607	200 150	20 906	10 720	10 185	13 532	290	12 202	1 040	366
Ago	291 293	277 365	256 273	53 853	202 419	21 092	10 931	10 161	13 659	304	12 315	1 040	269
Sep	296 717	282 620	261 444	53 819	207 624	21 177	11 001	10 175	13 828	278	12 507	1 042	269
Oct	306 646	292 657	271 439	55 780	215 659	21 218	11 192	10 026	13 724	311	12 376	1 037	265
Nov	315 930	298 787	277 560	56 912	220 648	21 227	11 121	10 106	16 876	317	12 992	3 567	267
Dic	323 709	306 507	285 550	62 946	222 605	20 957	11 099	9 858	16 937	273	13 042	3 622	265
10 *Ene*	332 109	314 855	293 520	67 403	226 117	21 334	11 357	9 978	16 989	265	12 957	3 767	265
Feb	330 947	313 538	294 106	66 369	227 737	19 433	10 877	8 555	17 139	303	12 931	3 904	269
Mar	337 576	318 462	297 208	63 393	233 815	21 254	11 263	9 991	18 851	309	14 683	3 859	264
Abr	338 640	319 126	297 444	60 377	237 067	21 682	11 327	10 355	19 145	306	14 884	3 955	369
May	341 392	322 056	299 926	56 795	243 131	22 130	11 694	10 436	18 884	260	14 852	3 772	452
Jun	340 341	321 178	298 519	60 775	237 744	22 659	11 872	10 787	18 722	237	14 839	3 646	441
Jul	347 333	328 697	305 573	63 181	242 392	23 124	11 856	11 268	18 393	210	14 592	3 591	243
Ago	354 596	335 863	312 152	64 177	247 975	23 710	12 292	11 418	18 516	160	14 672	3 684	218
Sep	366 645	347 443	322 283	64 022	258 261	25 161	12 590	12 570	18 984	144	15 152	3 689	217
Oct	372 916	353 405	326 225	70 078	256 147	27 180	12 960	14 220	19 394	100	15 555	3 739	117
Nov	385 193	365 559	337 781	68 048	269 732	27 779	13 009	14 770	19 506	74	15 614	3 818	128
Dic	412 094	391 121	362 708	69 504	293 204	28 413	13 524	14 889	20 738	61	16 937	3 741	235
11 *Ene*	419 155	398 514	369 669	71 583	298 086	28 845	13 796	15 049	20 402	61	16 477	3 864	239
Feb	423 250	399 925	369 422	71 004	298 418	30 503	14 793	15 710	23 155	57	16 990	6 108	169

22. MERCADOS SECUNDARIOS DE VALORES
A) Mercado de deuda en anotaciones en cuenta

22.3 Letras del Tesoro
Saldos nominales. Cartera registrada

Millones de euros

		Saldo en circulación	Instituciones Financieras Monetarias (IFM) excepto Fondos del Mercado Monetario (FMM)			Fondos del Mercado Monetario y Otros intermediarios financieros				Sociedades no financieras	Hogares e ISFLSH	Adminis-traciones Públicas	Resto del mundo
			Total	Banco de España	Otras IFM excepto FMM	Total	Instituciones de inversión colectiva (a)	Seguros y fondos de pensiones	Resto de intermediarios financieros				
		1	2	3	4	5	6	7	8	9	10	11	12
05		33 294	5 560	3 730	1 830	14 370	10 430	1 441	2 499	3 313	4 275	4 283	1 493
06		31 301	4 698	2 186	2 512	12 160	7 286	2 396	2 478	3 889	4 678	1 949	3 927
07		32 444	3 246	1 666	1 580	13 871	7 549	3 306	3 016	3 937	5 126	2 125	4 140
08		52 074	7 686	3 032	4 653	17 936	11 863	3 036	3 037	5 303	6 501	3 791	10 857
09		85 513	14 624	445	14 179	16 014	10 150	3 948	1 916	5 846	2 876	4 538	41 616
09 *Jul*		73 475	13 435	912	12 522	19 305	12 876	3 454	2 976	8 153	4 531	3 198	24 854
Ago		76 516	14 511	848	13 663	17 445	12 010	3 272	2 164	7 108	4 330	5 700	27 421
Sep		78 544	16 372	848	15 524	16 593	11 140	3 505	1 947	6 818	4 038	5 768	28 955
Oct		80 935	12 987	695	12 292	14 799	8 996	4 040	1 762	6 227	3 561	9 459	33 903
Nov		85 118	11 898	545	11 352	13 256	9 371	2 540	1 344	5 272	3 132	12 777	38 784
Dic		85 513	14 624	445	14 179	16 014	10 150	3 948	1 916	5 846	2 876	4 538	41 616
10 *Ene*		84 906	7 219	582	6 637	18 683	11 615	5 233	1 834	5 867	2 846	7 619	42 673
Feb		82 818	5 976	508	5 469	13 637	7 781	3 781	2 075	5 199	2 569	7 164	48 273
Mar		83 789	9 957	478	9 479	10 959	5 797	3 092	2 070	4 038	2 380	5 495	50 960
Abr		80 745	6 974	205	6 769	11 500	6 459	2 795	2 245	3 433	2 333	8 633	47 873
May		81 435	11 454	50	11 404	11 815	6 308	2 773	2 734	3 706	2 195	5 335	46 930
Jun		82 759	10 854	1 683	9 171	17 093	8 951	4 038	4 104	4 198	2 150	5 503	42 960
Jul	P	85 364	12 558	812	11 746	18 817	9 523	5 731	3 563	4 854	2 286	5 156	41 692
Ago	P	87 912	13 721	979	12 742	17 772	8 701	5 906	3 165	4 316	2 207	7 164	42 731
Sep	P	88 632	12 409	587	11 823	16 390	8 384	4 815	3 191	3 874	2 101	8 449	45 409
Oct	P	93 734	8 741	420	8 321	18 788	9 802	5 744	3 242	4 716	2 148	11 860	47 481
Nov	P	91 866	9 025	517	8 508	20 535	10 287	5 972	4 275	4 529	2 041	8 540	47 196
Dic	P	89 756	8 049	737	7 313	19 073	9 085	5 845	4 142	4 870	1 976	6 320	49 468
11 *Ene*	P	89 034	7 530	737	6 794	20 601	10 928	7 034	2 639	5 157	2 016	5 351	48 378
Feb	P	91 089	8 305	1 041	7 264	21 961	10 388	7 985	3 588	5 436	2 026	6 657	46 704

22. MERCADOS SECUNDARIOS DE VALORES
A) Mercado de deuda en anotaciones en cuenta

22.4 Letras del Tesoro
Saldos nominales. Cartera a vencimiento

Millones de euros

		Saldo en circulación	Instituciones Financieras Monetarias (IFM) excepto Fondos del Mercado Monetario (FMM)			Fondos del Mercado Monetario y Otros intermediarios financieros				Sociedades no financieras	Hogares e ISFLSH	Adminis-traciones Públicas	Resto del mundo
			Total	Banco de España	Otras IFM excepto FMM	Total	Instituciones de inversión colectiva (a)	Seguros y fondos de pensiones	Resto de intermediarios financieros				
		1	2	3	4	5	6	7	8	9	10	11	12
05		33 294	20 225	3 276	16 949	6 089	3 285	368	2 436	772	2 267	1 654	2 286
06		31 301	17 152	2 186	14 966	5 846	2 786	884	2 176	449	2 923	212	4 719
07		32 444	18 147	1 666	16 481	5 132	2 072	648	2 412	545	3 559	833	4 228
08		52 074	23 113	3 032	20 081	9 598	5 949	1 002	2 647	1 877	4 730	1 606	11 150
09		85 513	30 416	445	29 971	6 870	4 710	772	1 387	1 179	2 287	1 497	43 265
09 *Jul*		73 475	31 243	912	30 331	10 455	7 629	951	1 875	1 805	3 519	894	25 559
Ago		76 516	32 010	848	31 162	9 431	7 081	940	1 410	1 573	3 328	1 829	28 345
Sep		78 544	34 384	848	33 536	8 233	6 017	902	1 314	1 157	3 183	1 634	29 953
Oct		80 935	32 590	695	31 896	7 505	5 438	936	1 131	1 181	2 620	1 687	35 352
Nov		85 118	31 447	545	30 902	7 262	5 184	903	1 175	1 157	2 406	1 835	41 011
Dic		85 513	30 416	445	29 971	6 870	4 710	772	1 387	1 179	2 287	1 497	43 265
10 *Ene*		84 906	31 005	582	30 423	5 940	3 900	658	1 382	1 071	2 242	1 379	43 269
Feb		82 818	23 883	508	23 375	5 868	3 029	767	2 072	1 301	2 060	1 829	47 877
Mar		83 789	23 515	478	23 037	5 259	2 363	766	2 130	1 051	1 949	1 828	50 186
Abr		80 745	24 892	205	24 688	4 616	1 875	646	2 094	739	1 819	1 829	46 850
May		81 435	27 829	50	27 779	4 913	1 990	795	2 127	1 168	1 751	1 862	43 911
Jun		82 759	28 056	-	28 056	6 761	3 087	1 556	2 118	1 230	1 667	3 052	41 993
Jul	P	85 364	26 948	250	26 698	9 149	4 278	2 929	1 942	1 603	1 694	4 077	41 893
Ago	P	87 912	24 860	417	24 444	9 667	4 837	2 958	1 873	1 646	1 665	5 223	44 850
Sep	P	88 632	24 643	417	24 226	10 578	5 196	3 507	1 874	1 773	1 656	5 077	44 905
Oct	P	93 734	26 351	417	25 934	11 021	5 752	3 427	1 842	1 948	1 621	4 791	48 002
Nov	P	91 866	27 492	517	26 975	11 247	6 034	3 512	1 702	1 869	1 609	4 335	45 314
Dic	P	89 756	26 210	667	25 543	10 883	5 820	3 474	1 590	1 771	1 617	4 049	45 226
11 *Ene*	P	89 034	27 238	667	26 571	12 437	6 351	4 517	1 569	2 148	1 702	3 772	41 738
Feb	P	91 089	29 025	971	28 054	13 014	6 432	4 945	1 638	2 300	1 715	4 369	40 666

22. MERCADOS SECUNDARIOS DE VALORES
A) Mercado de deuda en anotaciones en cuenta

22.5 Letras del Tesoro
Operaciones simultáneas y con pacto de recompra

Millones de euros

		Instituciones Financieras Monetarias (IFM) excepto Fondos del Mercado Monetario (FMM)			Fondos del Mercado Monetario y Otros intermediarios financieros				Sociedades no financieras	Hogares e ISFLSH	Adminis-traciones Públicas	Resto del mundo
		Total	Banco de España	Otras IFM excepto FMM	Total	Instituciones de inversión colectiva (a)	Seguros y fondos de pensiones	Resto de intermediarios financieros				
		1	2	3	4	5	6	7	8	9	10	11
05		-14 665	454	-15 119	8 281	7 145	1 073	62	2 542	2 008	2 628	-793
06		-12 453	0	-12 454	6 314	4 501	1 512	302	3 440	1 755	1 737	-792
07		-14 901	-	-14 901	8 739	5 477	2 658	604	3 392	1 566	1 292	-89
08		-15 427	0	-15 428	8 338	5 914	2 034	390	3 426	1 771	2 186	-294
09		-15 792	-	-15 792	9 144	5 439	3 176	529	4 667	589	3 041	-1 649
09 *Jul*		-17 808	0	-17 809	8 850	5 247	2 503	1 100	6 347	1 012	2 304	-705
Ago		-17 498	0	-17 499	8 014	4 929	2 331	754	5 535	1 003	3 870	-924
Sep		-18 012	0	-18 012	8 360	5 124	2 603	633	5 661	855	4 134	-998
Oct		-19 603	0	-19 604	7 293	3 558	3 104	631	5 047	940	7 772	-1 449
Nov		-19 549	0	-19 549	5 993	4 187	1 637	169	4 115	726	10 942	-2 226
Dic		-15 792	-	-15 792	9 144	5 439	3 176	529	4 667	589	3 041	-1 649
10 *Ene*		-23 786	-	-23 786	12 743	7 715	4 576	452	4 796	603	6 241	-597
Feb		-17 907	-	-17 907	7 769	4 752	3 014	3	3 899	509	5 334	395
Mar		-13 558	-	-13 558	5 700	3 434	2 327	-61	2 987	431	3 667	774
Abr		-17 919	-	-17 919	6 884	4 584	2 149	151	2 695	513	6 804	1 023
May		-16 375	-	-16 375	6 902	4 318	1 977	606	2 538	444	3 473	3 019
Jun		-17 201	1 683	-18 885	10 332	5 864	2 482	1 986	2 968	483	2 451	967
Jul	P	-14 390	562	-14 952	9 668	5 245	2 802	1 621	3 251	592	1 080	-201
Ago	P	-11 139	562	-11 701	8 105	3 865	2 948	1 293	2 670	542	1 941	-2 119
Sep	P	-12 234	170	-12 404	5 812	3 188	1 308	1 316	2 101	445	3 372	504
Oct	P	-17 610	3	-17 613	7 766	4 050	2 316	1 400	2 768	527	7 070	-521
Nov	P	-18 467	-	-18 467	9 287	4 253	2 461	2 573	2 661	432	4 205	1 882
Dic	P	-18 161	70	-18 231	8 189	3 265	2 372	2 552	3 099	359	2 271	4 242
11 *Ene*	P	-19 707	70	-19 777	8 164	4 577	2 517	1 070	3 009	315	1 579	6 640
Feb	P	-20 720	70	-20 790	8 946	3 956	3 040	1 950	3 136	311	2 288	6 039

22. MERCADOS SECUNDARIOS DE VALORES
A) Mercado de deuda en anotaciones en cuenta

22.6 Bonos y obligaciones no segregados y principales de deuda segregada del Estado
Saldos nominales. Cartera registrada

Millones de euros

		Saldo en circulación	Instituciones Financieras Monetarias (IFM) excepto Fondos del Mercado Monetario (FMM)			Fondos del Mercado Monetario y Otros intermediarios financieros				Sociedades no financieras	Hogares e ISFLSH	Adminis-traciones Públicas	Resto del mundo
			Total	Banco de España	Otras IFM excepto FMM	Total	Instituciones de inversión colectiva (a)	Seguros y fondos de pensiones	Resto de intermediarios financieros				
		1	2	3	4	5	6	7	8	9	10	11	12
05		265 161	13 099	6 824	6 275	71 781	34 943	31 753	5 084	24 481	5 134	30 502	120 164
06		264 575	11 503	6 363	5 140	75 298	35 864	33 488	5 945	24 541	5 358	30 333	117 542
07		261 421	16 152	7 538	8 614	73 520	33 359	32 550	7 610	20 565	4 704	34 805	111 675
08		293 542	26 710	11 941	14 769	60 201	25 501	27 532	7 168	19 592	4 383	42 837	139 819
09		376 588	75 416	14 163	61 253	54 166	19 762	29 662	4 742	14 539	3 122	55 733	173 612
09 *Jul*		337 893	61 231	12 686	48 545	54 117	20 468	27 053	6 596	12 552	3 096	54 551	152 346
Ago		340 789	64 568	12 995	51 573	53 518	20 522	27 453	5 542	14 584	3 007	51 113	153 999
Sep		352 786	62 969	12 995	49 974	53 434	19 488	28 064	5 882	13 752	2 994	59 319	160 318
Oct		361 873	65 181	13 305	51 876	55 175	21 546	28 368	5 261	13 852	2 960	60 902	163 803
Nov		370 836	68 916	14 066	54 850	55 012	20 628	29 476	4 908	14 061	3 057	59 991	169 798
Dic		376 588	75 416	14 163	61 253	54 166	19 762	29 662	4 742	14 539	3 122	55 733	173 612
10 *Ene*		386 231	79 034	14 253	64 781	51 514	17 226	29 360	4 928	13 530	2 943	60 855	178 355
Feb		377 979	73 668	14 939	58 729	56 026	21 441	29 845	4 740	13 841	2 753	57 865	173 826
Mar		389 069	74 779	15 214	59 565	56 365	21 643	29 997	4 726	14 104	2 760	57 700	183 360
Abr		394 539	71 501	14 915	56 586	56 127	20 614	29 664	5 849	14 255	2 631	58 527	191 498
May		401 108	73 511	15 552	57 959	58 116	21 583	30 747	5 786	13 924	2 652	57 146	195 759
Jun		409 236	87 032	26 185	60 847	56 989	19 760	32 662	4 567	14 078	2 650	61 294	187 193
Jul	P	406 163	77 689	22 111	55 578	59 409	20 905	34 268	4 237	12 977	2 268	62 974	190 846
Ago	P	409 663	83 115	17 864	65 250	58 840	21 062	33 701	4 076	13 856	2 334	58 497	193 022
Sep	P	416 974	73 769	17 540	56 229	61 895	21 152	36 098	4 645	14 125	2 373	60 565	204 247
Oct	P	424 717	75 377	17 605	57 772	61 844	20 950	36 153	4 741	12 424	2 201	70 447	202 424
Nov	P	431 758	64 709	18 031	46 677	64 851	21 761	38 459	4 630	13 246	2 236	70 170	216 547
Dic	P	437 157	57 032	18 022	39 011	67 154	23 918	40 206	3 030	14 658	2 330	60 314	235 668
11 *Ene*	P	446 157	55 677	18 348	37 329	71 064	23 565	42 876	4 623	13 745	2 307	62 971	240 393
Feb	P	453 146	60 507	18 537	41 969	72 782	24 930	43 683	4 170	13 826	2 352	67 220	236 461

22. MERCADOS SECUNDARIOS DE VALORES
A) Mercado de deuda en anotaciones en cuenta

22.7 Bonos y obligaciones no segregados y principales de deuda segregada del Estado Saldos nominales. Cartera a vencimiento

Millones de euros

		Saldo en circulación	Instituciones Financieras Monetarias (IFM) excepto Fondos del Mercado Monetario (FMM)			Fondos del Mercado Monetario y Otros intermediarios financieros				Sociedades no financieras	Hogares e ISFLSH	Adminis-traciones Públicas	Resto del mundo
			Total	Banco de España	Otras IFM excepto FMM	Total	Instituciones de inversión colectiva (a)	Seguros y fondos de pensiones	Resto de intermediarios financieros				
		1	2	3	4	5	6	7	8	9	10	11	12
05		265 161	70 288	6 817	63 471	35 567	9 107	23 835	2 625	8 697	2 420	18 315	129 874
06		264 575	60 175	6 329	53 846	35 641	8 983	23 802	2 856	9 351	2 351	18 285	138 771
07		261 421	64 414	7 395	57 019	35 745	7 859	23 990	3 896	7 446	2 588	21 906	129 321
08		293 542	78 178	11 937	66 242	31 266	5 640	21 124	4 502	4 905	2 176	32 635	144 382
09		376 588	118 262	14 142	104 120	39 418	9 526	26 438	3 454	6 354	2 433	44 578	165 543
09 *Jul*		337 893	96 723	12 686	84 037	35 379	6 771	24 514	4 095	5 585	2 364	41 954	155 887
Ago		340 789	98 028	12 995	85 033	35 954	7 178	24 828	3 948	5 822	2 353	44 272	154 361
Sep		352 786	103 297	12 995	90 301	37 343	7 664	25 713	3 967	5 909	2 385	44 424	159 428
Oct		361 873	108 341	13 305	95 036	38 077	8 250	25 855	3 972	6 157	2 403	44 430	162 465
Nov		370 836	113 260	14 066	99 193	38 274	8 583	26 253	3 437	6 161	2 392	44 571	166 178
Dic		376 588	118 262	14 142	104 120	39 418	9 526	26 438	3 454	6 354	2 433	44 578	165 543
10 *Ene*		386 231	117 975	14 253	103 722	40 552	9 946	27 251	3 355	6 295	2 435	44 578	174 395
Feb		377 979	115 922	14 939	100 983	40 864	9 913	27 898	3 053	6 592	2 218	46 568	165 815
Mar		389 069	120 731	15 214	105 516	42 571	10 793	28 752	3 025	7 098	2 248	47 724	168 698
Abr		394 539	123 541	14 915	108 626	43 546	11 487	29 029	3 029	7 171	2 281	49 834	168 165
May		401 108	126 574	15 552	111 022	45 605	12 019	30 519	3 067	7 391	2 262	50 352	168 923
Jun		409 236	128 737	16 116	112 621	47 642	11 893	32 624	3 125	7 549	2 321	51 609	171 378
Jul	P	406 163	122 099	16 596	105 504	49 430	11 583	35 324	2 523	7 759	1 988	50 908	173 978
Ago	P	409 663	120 830	16 926	103 904	50 631	12 629	35 560	2 442	7 849	2 026	54 113	174 214
Sep	P	416 974	124 583	16 944	107 639	52 439	12 726	37 178	2 534	7 945	2 049	54 413	175 545
Oct	P	424 717	124 956	17 355	107 601	53 884	12 812	38 517	2 555	8 056	1 962	54 956	180 905
Nov	P	431 758	120 600	17 781	102 820	55 779	13 712	40 096	1 970	8 312	1 975	56 307	188 785
Dic	P	437 157	116 957	17 863	99 095	59 377	15 431	41 945	2 000	8 666	1 952	57 538	192 666
11 *Ene*	P	446 157	130 411	18 251	112 161	62 921	15 621	45 326	1 975	9 094	1 885	57 540	184 305
Feb	P	453 146	127 648	18 115	109 533	65 576	15 734	47 840	2 002	9 344	1 944	57 846	190 788

22. MERCADOS SECUNDARIOS DE VALORES
A) Mercado de deuda en anotaciones en cuenta

22.8 Bonos y obligaciones no segregados y principales de deuda segregada del Estado Operaciones simultáneas y con pacto de recompra

Millones de euros

		Instituciones Financieras Monetarias (IFM) excepto Fondos del Mercado Monetario (FMM)			Fondos del Mercado Monetario y Otros intermediarios financieros				Sociedades no financieras	Hogares e ISFLSH	Adminis-traciones Públicas	Resto del mundo
		Total	Banco de España	Otras IFM excepto FMM	Total	Instituciones de inversión colectiva (a)	Seguros y fondos de pensiones	Resto de intermediarios financieros				
		1	2	3	4	5	6	7	8	9	10	11
05		-57 190	7	-57 197	36 214	25 837	7 918	2 459	15 784	2 714	12 187	-9 709
06		-48 672	34	-48 706	39 657	26 882	9 686	3 090	15 190	3 007	12 048	-21 230
07		-48 262	143	-48 405	37 774	25 500	8 559	3 715	13 119	2 117	12 898	-17 647
08		-51 468	4	-51 473	28 935	19 861	6 408	2 666	14 687	2 207	10 202	-4 563
09		-42 846	21	-42 867	14 748	10 236	3 224	1 288	8 185	690	11 155	8 069
09 *Jul*		-35 492	-	-35 492	18 738	13 698	2 539	2 501	6 966	732	12 597	-3 541
Ago		-33 460	-	-33 460	17 564	13 344	2 626	1 595	8 762	654	6 841	-361
Sep		-40 327	-	-40 327	16 091	11 825	2 351	1 915	7 843	608	14 895	890
Oct		-43 160	-	-43 160	17 098	13 296	2 513	1 289	7 695	557	16 473	1 338
Nov		-44 344	-	-44 344	16 739	12 045	3 223	1 471	7 900	665	15 420	3 620
Dic		-42 846	21	-42 867	14 748	10 236	3 224	1 288	8 185	690	11 155	8 069
10 *Ene*		-38 941	-	-38 941	10 962	7 280	2 109	1 573	7 235	507	16 277	3 960
Feb		-42 254	-	-42 254	15 162	11 527	1 948	1 687	7 249	536	11 297	8 010
Mar		-45 952	-	-45 952	13 795	10 849	1 245	1 701	7 006	512	9 977	14 662
Abr		-52 040	-	-52 040	12 581	9 126	635	2 820	7 084	350	8 692	23 333
May		-53 063	-	-53 063	12 511	9 564	228	2 719	6 533	390	6 794	26 835
Jun		-41 705	10 069	-51 774	9 347	7 866	38	1 442	6 528	329	9 685	15 816
Jul	P	-44 410	5 516	-49 926	9 979	9 321	-1 056	1 713	5 217	280	12 066	16 868
Ago	P	-37 715	939	-38 654	8 208	8 434	-1 859	1 634	6 007	308	4 383	18 809
Sep	P	-50 813	596	-51 410	9 455	8 425	-1 080	2 110	6 180	324	6 152	28 702
Oct	P	-49 578	251	-49 829	7 961	8 138	-2 364	2 186	4 368	239	15 491	21 519
Nov	P	-55 891	251	-56 142	9 072	8 049	-1 637	2 660	4 934	261	13 863	27 761
Dic	P	-59 925	159	-60 084	7 777	8 487	-1 740	1 030	5 991	378	2 777	43 002
11 *Ene*	P	-74 734	97	-74 831	8 142	7 944	-2 450	2 648	4 651	422	5 430	56 088
Feb	P	-67 141	422	-67 563	7 206	9 196	-4 158	2 167	4 481	408	9 374	45 673

22. MERCADOS SECUNDARIOS DE VALORES
A) Mercado de deuda en anotaciones en cuenta

22.9 Letras del Tesoro
Importes negociados

Millones de euros

	Conjunto del mercado						Entre titulares de cuentas					
	Total	Operaciones simples al contado	Operaciones simples a plazo	Operaciones con pacto de recompra	Operaciones simultáneas al contado	Operaciones simultáneas a plazo	Total	Operaciones simples al contado	Operaciones simples a plazo	Operaciones con pacto de recompra	Operaciones simultáneas al contado	Operaciones simultáneas a plazo
	1	2	3	4	5	6	7	8	9	10	11	12
05	2 230 370	116 087	390	1 709 753	402 235	1 905	484 161	82 389	126	411	399 330	1 905
06	1 695 552	92 831	501	1 185 339	416 455	426	480 711	63 694	470	-	416 121	426
07	1 594 556	57 363	561	1 230 166	306 466	-	339 956	35 868	27	-	304 062	-
08	2 222 278	114 611	701	1 635 437	471 477	52	534 919	63 915	44	-	470 907	52
09	3 091 844	197 502	5 087	2 107 507	780 623	1 125	862 448	81 441	2 060	-	777 823	1 125
10	3 319 700	420 292	10 249	1 594 756	1 291 687	2 7161	362 121	88 218	45	-	1 271 289	2 569
09 *Jul*	337 875	17 529	530	227 819	91 997	-	97 033	5 036	-	-	91 997	-
Ago	212 083	18 096	-	148 398	45 288	300	52 551	6 963	-	-	45 288	300
Sep	313 456	19 941	0	195 259	98 057	199	107 622	9 904	-	-	97 520	199
Oct	293 093	27 174	1 800	186 129	77 990	-	89 879	10 089	1 800	-	77 990	-
Nov	271 518	20 674	100	163 275	87 469	-	92 918	5 885	100	-	86 934	-
Dic	304 245	18 298	1 579	185 127	99 159	81	104 332	5 602	160	-	98 488	81
10 *Ene*	313 536	23 884	246	183 190	106 215	-	115 301	9 086	-	-	106 214	-
Feb	274 326	23 963	-	155 587	94 776	-	103 522	8 895	-	-	94 627	-
Mar	244 100	19 025	-	144 777	80 247	50	88 545	8 285	-	-	80 211	50
Abr	205 895	24 578	1 472	110 539	69 018	288	77 354	8 584	-	-	68 482	288
May	257 716	44 248	751	122 889	89 828	-	95 460	6 041	-	-	89 419	-
Jun	281 985	30 523	108	145 639	105 715	-	108 293	6 166	-	-	102 127	-
Jul	296 611	30 689	128	144 805	120 845	143	128 532	9 954	-	-	118 435	143
Ago	307 552	40 017	661	123 190	143 684	-	148 840	6 066	-	-	142 774	-
Sep	257 199	32 933	223	96 790	127 106	148	133 328	8 402	-	-	124 926	-
Oct	278 119	40 072	1 982	118 706	117 303	57	120 553	5 398	30	-	115 068	57
Nov	292 394	45 037	1 205	122 496	121 658	1 997	125 867	5 820	-	-	118 050	1 997
Dic	310 269	65 322	3 474	126 148	115 291	34	116 526	5 523	15	-	110 955	34
11 *Ene*	300 248	74 837	6 879	123 258	95 274	-	97 233	9 537	1 176	-	86 520	-
Feb	278 370	65 461	4 735	121 684	86 265	225	95 286	12 393	1 999	-	80 668	225

22. MERCADOS SECUNDARIOS DE VALORES
A) Mercado de deuda en anotaciones en cuenta

22.10 Letras del Tesoro
Operaciones simples al contado
Importes negociados y tipos de interés

Millones de euros y porcentajes

	Importes negociados				Tipos de interés											
	Conjunto del mercado				Conjunto del mercado						Entre titulares de cuentas					
	Hasta tres meses	De tres a seis meses	De seis a doce meses	A más de doce meses	Hasta tres meses	De tres a seis meses	A seis meses	De seis a doce meses	A doce meses	A más de doce meses	Hasta tres meses	De tres a seis meses	A seis meses	De seis a doce meses	A doce meses	A más de doce meses
	1	2	3	4	5	6	7	8	9	10	11	12	13	14	15	16
05	33 319	20 897	33 137	28 734	2,04	2,09	2,11	2,19	2,19	2,25	2,04	2,10	2,14	2,19	2,19	2,25
06	17 239	18 818	34 089	22 684	2,80	2,99	3,17	3,19	3,24	3,32	2,85	2,99	3,15	3,19	3,26	3,33
07	12 031	10 497	29 736	5 099	3,84	3,95	4,01	4,04	4,06	4,06	3,80	3,92	3,99	4,03	4,07	4,06
08	20 301	26 546	67 764	-	3,67	3,73	3,69	3,73	3,73	-	3,64	3,71	3,70	3,73	3,71	-
09	47 755	69 841	79 906	-	0,69	0,77	0,87	0,95	0,95	-	0,67	0,77	0,80	1,00	0,99	-
10	104 481	90 573	177 620	47 617	0,69	1,08	1,17	1,47	1,63	2,01	0,68	1,01	1,25	1,49	1,69	2,06
09 *Jul*	2 579	5 919	9 030	-	0,41	0,64	0,76	0,79	0,74	-	0,35	0,64	0,54	0,91	0,83	-
Ago	3 782	7 468	6 846	-	0,36	0,44	0,42	0,81	0,65	-	0,34	0,44	0,53	0,71	0,79	-
Sep	5 362	7 939	6 641	-	0,42	0,53	0,50	0,70	0,74	-	0,38	0,46	0,46	0,80	0,78	-
Oct	9 282	11 656	6 236	-	0,60	0,52	0,65	0,71	0,82	-	0,39	0,52	0,67	0,78	0,86	-
Nov	5 706	6 492	8 476	-	0,42	0,50	0,73	0,79	0,77	-	0,40	0,50	0,57	0,78	0,85	-
Dic	5 228	6 633	6 438	-	0,47	0,57	0,61	0,79	0,73	-	0,41	0,61	0,61	0,80	0,88	-
10 *Ene*	6 296	7 191	10 397	-	0,38	0,50	0,41	0,63	0,67	-	0,32	0,41	0,50	0,72	0,81	-
Feb	5 999	5 146	11 111	1 706	0,42	0,62	0,46	0,67	0,73	-	0,39	0,49	0,51	0,72	0,83	-
Mar	4 769	3 989	7 157	3 110	0,34	0,52	0,52	0,73	0,74	1,08	0,35	0,48	0,58	0,65	0,74	1,08
Abr	9 781	4 550	7 186	3 061	0,40	0,41	0,65	0,82	0,70	1,09	0,35	0,52	0,77	0,97	1,06	1,17
May	9 405	9 897	18 855	6 092	0,58	0,87	0,77	1,09	1,65	1,64	0,54	0,71	1,23	0,94	1,58	1,70
Jun	7 903	5 905	12 937	3 779	0,71	1,32	1,51	1,95	2,24	2,25	0,78	1,45	1,41	2,04	2,27	2,57
Jul	8 927	4 330	12 213	5 220	0,72	1,43	1,27	1,94	2,12	2,22	0,70	1,30	1,31	1,92	2,07	2,22
Ago	10 858	8 146	16 049	4 964	0,81	1,15	1,11	1,58	1,72	1,83	0,60	0,83	1,03	1,57	1,73	1,75
Sep	6 417	7 212	15 907	3 397	0,78	0,95	1,15	1,59	1,78	1,98	0,65	1,01	1,16	1,54	1,79	1,95
Oct	8 648	7 813	20 196	3 415	0,61	1,37	1,26	1,42	1,77	2,08	0,77	1,03	1,55	1,65	1,83	2,03
Nov	10 509	11 106	18 941	4 481	0,87	1,46	2,22	2,03	2,25	2,76	1,21	1,47	2,24	2,01	2,30	2,68
Dic	14 969	15 289	26 672	8 393	1,68	2,34	2,64	3,09	3,07	3,21	1,49	2,38	2,69	3,05	3,26	3,44
11 *Ene*	20 680	12 537	33 959	7 662	1,54	1,75	2,04	2,49	2,94	3,18	1,12	1,66	1,90	2,49	2,77	3,02
Feb	14 209	14 864	28 639	7 749	1,08	1,43	1,75	2,21	2,43	2,72	1,00	1,35	1,67	1,90	2,22	2,50

22. MERCADOS SECUNDARIOS DE VALORES
A) Mercado de deuda en anotaciones en cuenta

22.11 Letras del Tesoro
Operaciones simultáneas al contado
Importes negociados y tipos de interés

Millones de euros y porcentajes

	Importes negociados. Conjunto del mercado						Tipos de interés. Conjunto del mercado					Tipos de interés. Entre titulares de cuentas				
	Dia a dia	Hasta un mes	De uno a tres meses	De tres a seis meses	De seis a doce meses	A más de doce meses	Dia a dia	A una semana	A un mes	A tres meses	A seis meses	Dia a dia	A una semana	A un mes	A tres meses	A seis meses
	1	2	3	4	5	6	7	8	9	10	11	12	13	14	15	16
05	355 348	44 865	1 357	610	50	5	2,03	2,02	2,04	2,03	2,08	2,03	2,02	2,04	2,03	2,08
06	365 365	45 982	2 842	1 689	564	12	2,74	2,73	2,81	2,94	3,13	2,74	2,73	2,81	2,94	3,13
07	265 524	38 847	1 294	634	164	3	3,78	3,74	3,82	3,87	3,98	3,78	3,74	3,82	3,87	3,98
08	417 714	50 318	2 129	1 239	77	-	3,70	3,67	3,71	3,65	3,89	3,70	3,67	3,71	3,65	3,89
09	677 290	97 669	2 904	2 298	463	-	0,62	0,59	0,58	0,63	0,65	0,62	0,59	0,58	0,63	0,65
10	1 147 826	138 977	2 143	1 880	861	1	0,41	0,40	0,49	0,56	0,59	0,41	0,40	0,49	0,56	0,59
09 *Jul*	86 142	5 193	655	7	0	-	0,26	0,27	0,32	0,43	0,48	0,26	0,27	0,32	0,43	0,48
Ago	40 154	5 073	47	14	-	-	0,27	0,22	0,27	0,37	-	0,27	0,22	0,27	0,37	-
Sep	89 654	7 722	76	606	-	-	0,30	0,27	0,26	0,33	0,40	0,30	0,27	0,26	0,33	0,40
Oct	66 349	10 862	579	1	199	-	0,29	0,27	0,29	0,40	0,49	0,29	0,27	0,29	0,40	0,49
Nov	74 205	12 257	246	661	99	-	0,32	0,31	0,31	0,41	0,55	0,32	0,31	0,31	0,41	0,57
Dic	81 061	17 878	59	2	159	-	0,31	0,28	0,34	0,38	0,45	0,31	0,28	0,31	0,38	0,45
10 *Ene*	88 565	17 185	68	0	397	-	0,27	0,26	0,28	0,28	0,41	0,27	0,26	0,28	0,28	0,41
Feb	82 812	10 792	44	1 014	114	-	0,28	0,24	0,26	0,32	0,48	0,28	0,24	0,26	0,32	0,48
Mar	62 270	17 788	163	27	-	-	0,27	0,26	0,25	0,33	0,43	0,27	0,26	0,25	0,33	0,43
Abr	57 864	10 311	279	264	300	-	0,29	0,25	0,27	0,30	0,48	0,29	0,25	0,27	0,30	0,48
May	80 619	8 682	198	329	0	0	0,34	0,29	0,38	0,46	0,70	0,34	0,29	0,38	0,46	0,70
Jun	97 198	8 513	4	0	-	-	0,48	0,47	0,62	0,62	0,80	0,49	0,47	0,62	0,62	0,80
Jul	112 972	7 624	201	46	-	0	0,45	0,56	0,60	0,70	0,80	0,45	0,56	0,60	0,70	0,80
Ago	133 014	10 656	14	-	-	-	0,34	0,44	0,55	0,71	-	0,34	0,44	0,55	0,71	-
Sep	116 757	10 274	26	-	49	-	0,39	0,38	0,47	0,53	-	0,39	0,38	0,47	0,53	-
Oct	105 721	11 293	289	0	0	0	0,65	0,61	0,65	0,80	-	0,65	0,61	0,71	0,80	-
Nov	111 385	9 360	714	199	0	-	0,54	0,50	0,74	0,81	-	0,54	0,50	0,72	0,81	-
Dic	98 649	16 499	143	-	-	-	0,62	0,54	0,79	0,87	-	0,62	0,53	0,79	0,87	-
11 *Ene*	82 273	11 811	657	52	479	-	0,59	0,59	0,79	0,93	1,03	0,59	0,56	0,67	0,93	1,03
Feb	73 484	8 287	3 289	30	1 175	-	0,66	0,63	0,80	0,89	1,55	0,66	0,63	0,76	0,89	1,55

22. MERCADOS SECUNDARIOS DE VALORES
A) Mercado de deuda en anotaciones en cuenta

22.12 Letras del Tesoro
Operaciones con pacto de recompra
Importes negociados y tipos de interés

Millones de euros y porcentajes

	Importes negociados. Conjunto del mercado						Tipos de interés. Conjunto del mercado					Tipos de interés. Entre titulares de cuentas				
	Dia a dia	Hasta un mes	De uno a tres meses	De tres a seis meses	De seis a doce meses	A más de doce meses	Dia a dia	A una semana	A un mes	A tres meses	A seis meses	Dia a dia	A una semana	A un mes	A tres meses	A seis meses
	1	2	3	4	5	6	7	8	9	10	11	12	13	14	15	16
05	1 556 485	138 584	6 396	6 256	1 805	226	2,00	2,00	1,86	1,89	2,10	2,02	2,05	-	2,03	-
06	1 076 529	95 049	7 148	4 728	1 717	169	2,70	2,68	2,52	2,60	3,03	-	-	-	-	-
07	1 109 217	108 566	8 267	2 462	1 614	40	3,73	3,71	3,71	3,66	3,84	-	-	-	-	-
08	1 491 943	133 258	6 200	2 216	1 820	-	3,68	3,68	3,62	3,66	3,61	-	-	-	-	-
09	1 938 564	157 095	7 676	3 631	540	-	0,60	0,57	0,59	0,75	0,79	-	-	-	-	-
10	1 459 209	128 646	3 331	2 332	1 134	104	0,41	0,43	0,53	0,77	1,21	-	-	-	-	-
09 *Jul*	213 616	12 159	1 857	149	38	-	0,25	0,25	0,31	0,50	0,70	-	-	-	-	-
Ago	139 313	8 777	271	34	3	-	0,26	0,24	0,26	0,38	0,37	-	-	-	-	-
Sep	179 682	14 927	561	81	8	-	0,29	0,26	0,27	0,37	0,35	-	-	-	-	-
Oct	167 592	17 655	473	363	46	-	0,29	0,25	0,31	0,50	0,73	-	-	-	-	-
Nov	151 495	11 241	333	145	61	-	0,33	0,28	0,35	0,56	0,62	-	-	-	-	-
Dic	162 229	22 018	582	259	40	-	0,29	0,26	0,35	0,67	0,68	-	-	-	-	-
10 *Ene*	162 812	19 280	517	567	14	-	0,27	0,24	0,29	0,37	0,57	-	-	-	-	-
Feb	146 505	8 753	145	30	154	0	0,28	0,25	0,30	0,51	0,54	-	-	-	-	-
Mar	134 831	9 487	278	86	95	1	0,27	0,28	0,28	0,48	0,47	-	-	-	-	-
Abr	103 260	6 433	253	434	109	49	0,28	0,25	0,28	0,47	0,64	-	-	-	-	-
May	115 138	7 439	141	87	63	21	0,34	0,32	0,35	0,64	1,18	-	-	-	-	-
Jun	134 654	10 398	211	289	72	14	0,50	0,48	0,69	0,80	1,54	-	-	-	-	-
Jul	135 877	7 538	792	458	133	6	0,45	0,53	0,74	0,90	1,39	-	-	-	-	-
Ago	117 014	5 858	188	64	59	7	0,34	0,49	0,61	0,80	1,02	-	-	-	-	-
Sep	87 388	9 098	169	79	56	1	0,38	0,40	0,54	0,73	1,30	-	-	-	-	-
Oct	101 573	16 770	160	84	116	3	0,66	0,66	0,71	0,84	0,80	-	-	-	-	-
Nov	114 528	7 668	145	67	88	0	0,54	0,60	0,75	0,80	2,09	-	-	-	-	-
Dic	105 630	19 925	331	86	174	1	0,65	0,67	0,85	1,91	2,98	-	-	-	-	-
11 *Ene*	112 347	10 597	193	12	106	2	0,66	0,64	0,78	0,78	1,04	-	-	-	-	-
Feb	114 998	6 555	93	13	23	2	0,67	0,67	0,79	0,82	1,14	-	-	-	-	-

22. MERCADOS SECUNDARIOS DE VALORES
A) Mercado de deuda en anotaciones en cuenta

22.13 Bonos y Obligaciones del Estado no segregados
Importes negociados

Millones de euros

	Conjunto del mercado						Entre titulares de cuentas					
	Total	Operaciones simples al contado	Operaciones simples a plazo	Operaciones con pacto de recompra	Operaciones simultáneas al contado	Operaciones simultáneas a plazo	Total	Operaciones simples al contado	Operaciones simples a plazo	Operaciones con pacto de recompra	Operaciones simultáneas al contado	Operaciones simultáneas a plazo
	1	2	3	4	5	6	7	8	9	10	11	12
05	19 726 464	2 213 934	309 183	9 467 422	7 693 682	42 244	7 236 728	479 232	9 485	69 327	6 639 995	38 689
06	20 686 036	2 795 897	325 813	9 638 485	7 902 772	23 069	7 051 193	439 194	2 785	96	6 589 471	19 647
07	20 745 322	3 102 825	289 719	9 446 703	7 881 970	24 106	7 132 868	414 133	875	-	6 695 946	21 914
08	17 177 610	2 063 699	256 723	7 977 282	6 854 146	25 758	6 448 130	356 611	1 151	-	6 066 297	24 072
09	14 959 221	2 250 988	137 327	6 098 192	6 452 021	20 693	6 514 750	549 774	5 048	-	5 939 749	20 179
10	14 969 688	4 178 095	135 317	3 967 326	6 628 567	60 383	7 056 407	867 167	6 935	-	6 125 074	57 600
09 *Jul*	1 199 772	188 589	11 057	438 431	560 407	1 287	561 135	46 430	33	-	513 386	1 287
Ago	1 104 507	153 031	9 424	441 198	500 558	297	492 216	34 463	-	-	457 456	297
Sep	1 191 681	195 612	14 111	425 113	551 097	5 748	564 112	54 921	139	-	503 768	5 285
Oct	1 204 411	213 920	12 688	399 269	578 117	417	581 531	48 276	58	-	532 780	417
Nov	1 135 292	224 671	10 726	408 194	491 246	454	494 656	54 084	15	-	440 103	454
Dic	1 148 587	222 336	11 203	376 175	530 549	8 324	556 352	55 276	3 631	-	489 165	8 279
10 *Ene*	1 142 468	289 848	12 502	340 778	498 754	585	558 876	96 505	1 400	-	460 604	734
Feb	1 394 590	372 792	8 414	426 140	582 715	4 529	651 752	108 781	232	-	538 239	4 500
Mar	1 409 914	307 704	15 874	452 485	624 990	8 862	650 936	69 341	3 224	-	570 254	8 116
Abr	1 354 789	382 188	14 547	367 637	584 580	5 838	629 924	88 870	193	-	535 063	5 797
May	1 351 818	398 000	13 813	345 411	593 678	914	611 520	74 330	450	-	535 841	899
Jun	1 201 803	318 536	16 336	322 109	534 039	10 783	561 828	57 994	367	-	494 353	9 115
Jul	1 229 263	352 521	14 650	307 784	550 343	3 964	595 892	81 377	119	-	510 553	3 843
Ago	1 139 882	311 529	7 478	297 006	521 337	2 532	534 026	48 707	80	-	482 706	2 532
Sep	1 179 425	310 031	7 584	306 897	548 118	6 794	580 855	61 121	65	-	512 928	6 741
Oct	1 132 927	341 475	7 859	255 664	523 707	4 223	557 380	63 972	160	-	489 090	4 158
Nov	1 244 660	404 844	7 725	255 787	575 158	1 145	622 799	82 103	82	-	539 568	1 047
Dic	1 188 150	388 626	8 536	289 627	491 148	10 214	500 620	34 065	563	-	455 874	10 117
11 *Ene*	1 267 185	457 497	16 097	283 519	509 442	629	535 300	71 807	1 767	-	461 097	629
Feb	1 275 941	471 664	5 807	283 272	511 937	3 262	544 420	77 604	1 849	-	461 705	3 262

22. MERCADOS SECUNDARIOS DE VALORES
A) Mercado de deuda en anotaciones en cuenta

22.14 Bonos y obligaciones del Estado no segregados
Operaciones simples al contado
Importes negociados y tipos de interés

Millones de euros y porcentajes

	Importes negociados								Tipos de interés									
	Conjunto del mercado								Conjunto del mercado					Entre titulares de cuentas				
	Hasta un año	De uno a dos años	De dos a tres años	De tres a cuatro años	De cuatro a seis años	De seis a diez años	De diez a veinte años	De veinte a treinta años	A tres años	A cinco años	A diez años	A quince años	A treinta años	A tres años	A cinco años	A diez años	A quince años	A treinta años
	1	2	3	4	5	6	7	8	9	10	11	12	13	14	15	16	17	18
05	75 186	116 235	240 259	141 132	358 180	726 913	266 751	289 276	2,56	2,89	3,48	3,52	3,96	2,55	2,85	3,39	3,52	3,87
06	108 815	205 132	301 769	277 923	407 117	878 243	209 267	407 632	3,52	3,69	3,78	3,83	4,22	3,48	3,63	3,79	3,83	4,05
07	312 883	247 187	332 310	111 958	535 053	807 231	117 467	638 736	4,24	4,31	4,33	4,04	4,58	4,13	4,19	4,31	4,04	4,51
08	154 908	181 844	171 118	184 830	352 943	577 967	113 752	326 338	3,95	4,12	4,36	4,64	4,81	3,89	4,02	4,36	4,55	4,83
09	101 698	137 232	260 180	267 654	419 197	528 438	322 416	214 173	2,32	3,11	4,02	4,49	4,77	2,23	2,98	3,97	4,39	4,58
10	236 799	376 261	560 366	367 223	756 500	1 000 134	546 995	333 818	2,60	3,30	4,26	4,75	5,03	2,64	3,28	4,25	4,77	5,11
09 *Jul*	7 536	12 246	16 275	19 431	47 397	40 415	32 619	12 670	2,07	3,00	4,03	4,44	5,01	2,04	2,87	4,01	4,49	4,69
Ago	5 666	14 304	15 771	15 746	29 917	40 579	18 048	13 000	2,27	2,80	3,87	4,23	4,66	2,12	2,84	3,78	4,17	4,47
Sep	4 494	12 915	22 605	19 814	35 795	47 069	26 677	26 243	2,04	2,74	3,87	4,20	4,64	1,90	2,77	3,80	4,23	4,57
Oct	11 048	9 881	19 947	39 045	45 444	45 141	27 299	16 115	2,08	2,72	3,85	4,23	4,65	1,92	2,75	3,77	4,22	4,54
Nov	12 998	15 509	23 366	23 956	51 803	61 677	17 881	17 481	1,95	2,70	3,88	4,52	4,59	1,93	2,69	3,79	4,24	4,35
Dic	8 827	19 991	30 500	21 997	37 109	62 715	22 361	18 836	1,99	2,78	3,91	4,68	4,76	2,02	2,73	3,80	4,24	4,58
10 *Ene*	10 027	22 144	49 432	31 269	53 296	63 687	35 589	24 404	2,14	2,93	4,04	4,46	4,88	2,16	2,91	3,99	4,45	4,80
Feb	7 201	32 201	64 692	37 248	64 692	84 816	52 100	29 842	2,15	3,04	4,04	4,63	4,87	2,23	2,91	3,98	4,51	4,78
Mar	7 497	25 682	34 554	26 315	75 790	58 566	55 693	23 607	2,02	2,84	3,89	4,44	4,85	1,90	2,75	3,83	4,38	4,73
Abr	12 773	36 947	48 119	30 164	78 262	74 490	71 285	30 148	2,19	2,97	3,96	4,44	4,79	2,11	2,87	3,90	4,43	4,78
May	21 359	44 808	58 300	14 977	85 178	117 623	25 863	29 892	2,32	3,19	4,15	4,68	5,06	2,51	3,08	4,08	4,61	5,04
Jun	29 550	31 551	40 787	31 335	57 247	78 677	18 203	31 186	3,12	3,65	4,54	5,09	5,25	3,30	3,68	4,56	5,08	5,55
Jul	22 858	26 882	44 454	33 054	68 978	77 177	57 503	21 614	2,79	3,44	4,45	4,96	5,11	2,82	3,37	4,43	4,93	5,27
Ago	22 508	30 739	36 203	33 797	51 822	72 244	43 934	20 283	2,40	3,21	4,12	4,52	4,88	2,34	2,97	4,04	4,52	4,94
Sep	24 963	33 027	34 156	23 559	53 558	61 734	54 731	24 302	2,62	3,27	4,11	4,58	4,92	2,59	3,12	4,09	4,61	4,99
Oct	18 927	28 005	46 301	40 506	41 843	74 259	60 113	31 521	2,66	3,21	4,05	4,55	4,87	2,49	3,04	4,04	4,56	4,89
Nov	25 260	32 013	51 626	30 424	71 710	118 495	41 154	34 163	3,12	3,74	4,65	5,16	5,19	3,28	3,95	4,69	5,22	5,42
Dic	33 876	32 260	51 740	34 575	54 125	118 366	30 827	32 857	3,66	4,06	5,14	5,53	5,72	3,90	4,64	5,37	5,89	6,06
11 *Ene*	29 521	41 202	45 075	34 305	72 017	142 626	65 604	27 148	3,67	4,25	5,20	5,40	5,64	3,75	4,61	5,38	5,77	5,90
Feb	34 496	46 144	78 159	43 016	65 155	114 165	56 272	34 257	3,39	4,06	5,09	5,62	5,28	3,49	4,37	5,26	5,70	5,94

22. MERCADOS SECUNDARIOS DE VALORES
A) Mercado de deuda en anotaciones en cuenta

22.15 Bonos y obligaciones del Estado no segregados
Operaciones simultáneas al contado
Importes negociados y tipos de interés

Millones de euros y porcentajes

	Importes negociados. Conjunto del mercado						Tipos de interés. Conjunto del mercado					Tipos de interés. Entre titulares de cuentas				
	Dia a dia	Hasta un mes	De uno a tres meses	De tres a seis meses	De seis a doce meses	A más de doce meses	Dia a dia	A una semana	A un mes	A tres meses	A seis meses	Dia a dia	A una semana	A un mes	A tres meses	A seis meses
	1	2	3	4	5	6	7	8	9	10	11	12	13	14	15	16
05	6 317 975	1 275 861	66 114	21 894	10 192	1 646	2,03	2,04	2,05	2,08	2,12	2,03	2,04	2,05	2,07	2,12
06	6 644 988	1 145 046	80 362	21 235	11 141	-	2,75	2,77	2,83	2,94	3,09	2,75	2,77	2,82	2,93	3,09
07	6 914 141	853 471	78 397	28 855	7 068	37	3,78	3,80	3,85	3,91	3,99	3,78	3,80	3,85	3,90	3,99
08	6 006 329	738 021	81 285	20 154	8 342	16	3,71	3,71	3,74	3,71	3,70	3,71	3,71	3,74	3,71	3,71
09	5 636 474	740 135	54 073	15 212	6 025	102	0,61	0,61	0,63	0,67	0,74	0,61	0,61	0,63	0,67	0,73
10	5 654 693	885 793	70 140	13 452	4 489	-	0,39	0,49	0,56	0,72	0,80	0,39	0,50	0,57	0,74	0,83
09 *Jul*	508 413	46 804	3 547	1 607	37	-	0,26	0,28	0,36	0,46	0,52	0,26	0,28	0,36	0,45	0,53
Ago	448 868	45 567	5 107	964	53	-	0,26	0,25	0,29	0,41	0,49	0,26	0,24	0,29	0,41	0,49
Sep	501 064	45 988	3 339	269	437	-	0,29	0,28	0,30	0,37	0,52	0,29	0,28	0,30	0,38	0,52
Oct	504 095	65 463	6 377	374	1 808	-	0,27	0,26	0,29	0,42	0,53	0,27	0,26	0,30	0,43	0,53
Nov	423 139	59 859	6 646	564	937	102	0,31	0,29	0,33	0,39	0,58	0,31	0,30	0,33	0,41	0,58
Dic	431 873	88 803	7 448	1 346	1 079	-	0,27	0,29	0,32	0,40	0,56	0,27	0,29	0,32	0,40	0,40
10 *Ene*	414 013	67 278	13 070	2 514	1 879	-	0,26	0,24	0,29	0,31	0,43	0,26	0,24	0,29	0,31	0,43
Feb	510 117	67 282	4 508	760	47	-	0,27	0,25	0,30	0,36	0,54	0,27	0,25	0,31	0,36	0,64
Mar	514 185	104 656	4 209	1 604	335	-	0,26	0,25	0,29	0,36	0,47	0,26	0,24	0,29	0,36	0,47
Abr	503 378	71 978	6 592	2 093	538	-	0,26	0,22	0,27	0,33	0,47	0,26	0,22	0,27	0,33	0,47
May	501 639	82 883	6 904	2 197	55	-	0,30	0,28	0,37	0,53	0,76	0,30	0,29	0,38	0,50	0,76
Jun	453 854	78 231	1 818	28	109	-	0,41	0,54	0,70	0,96	0,28	0,42	0,57	0,72	0,97	0,28
Jul	480 996	66 456	2 071	574	247	-	0,41	0,70	0,74	0,96	1,12	0,41	0,71	0,78	0,99	1,12
Ago	432 332	80 041	8 684	279	1	-	0,33	0,58	0,63	0,85	0,99	0,33	0,58	0,65	0,85	0,99
Sep	475 339	64 681	4 793	2 711	594	-	0,37	0,46	0,54	0,78	0,90	0,37	0,46	0,55	0,82	1,15
Oct	450 957	70 051	2 407	171	121	-	0,64	0,75	0,77	1,06	1,40	0,64	0,76	0,78	1,11	1,40
Nov	504 942	58 651	10 762	291	512	-	0,56	0,75	0,79	0,89	1,40	0,56	0,76	0,79	0,90	1,40
Dic	412 942	73 604	4 321	230	51	-	0,56	0,82	0,97	1,25	-	0,57	0,85	1,00	1,31	-
11 *Ene*	429 504	70 441	8 378	914	205	-	0,58	0,73	0,92	1,12	1,39	0,58	0,74	0,95	1,15	1,39
Feb	456 160	44 825	9 892	600	460	-	0,65	0,75	0,86	0,98	1,50	0,65	0,76	0,90	1,05	1,50

22. MERCADOS SECUNDARIOS DE VALORES
A) Mercado de deuda en anotaciones en cuenta

22.16 Bonos y obligaciones del Estado no segregados
Operaciones con pacto de recompra
Importes negociados y tipos de interés

Millones de euros y porcentajes

	Importes negociados. Conjunto del mercado						Tipos de interés. Conjunto del mercado					Tipos de interés. Entre titulares de cuentas				
	Dia a dia	Hasta un mes	De uno a tres meses	De tres a seis meses	De seis a doce meses	A más de doce meses	Dia a dia	A una semana	A un mes	A tres meses	A seis meses	Dia a dia	A una semana	A un mes	A tres meses	A seis meses
	1	2	3	4	5	6	7	8	9	10	11	12	13	14	15	16
05	8 573 850	853 365	27 855	10 413	1 540	399	2,00	2,01	1,98	2,06	2,15	1,99	2,02	2,02	-	2,07
06	8 814 616	783 190	27 964	10 806	1 585	324	2,71	2,70	2,74	2,87	3,11	2,50	-	-	-	-
07	8 786 896	616 721	26 777	13 949	2 036	324	3,73	3,72	3,78	3,87	4,01	-	-	-	-	-
08	7 444 969	492 913	26 976	11 241	1 116	66	3,67	3,66	3,66	3,76	3,85	-	-	-	-	-
09	5 697 686	382 468	13 316	3 418	1 240	63	0,60	0,60	0,61	0,77	0,83	-	-	-	-	-
10	3 728 173	228 746	7 864	1 940	602	-	0,42	0,50	0,62	0,83	1,00	-	-	-	-	-
09 *Jul*	419 639	16 223	1 814	522	229	5	0,25	0,28	0,34	0,49	0,76	-	-	-	-	-
Ago	428 554	11 661	641	293	49	-	0,25	0,24	0,31	0,63	0,49	-	-	-	-	-
Sep	408 267	15 474	1 214	122	36	-	0,29	0,28	0,30	0,47	0,44	-	-	-	-	-
Oct	368 797	29 273	747	412	41	0	0,27	0,28	0,32	0,41	0,49	-	-	-	-	-
Nov	382 993	23 545	1 508	111	36	-	0,31	0,29	0,33	0,65	0,55	-	-	-	-	-
Dic	344 104	30 856	937	264	15	-	0,27	0,29	0,34	0,70	0,67	-	-	-	-	-
10 *Ene*	312 576	27 181	755	249	17	-	0,26	0,26	0,33	0,56	0,46	-	-	-	-	-
Feb	411 184	13 981	709	187	78	-	0,26	0,26	0,33	0,45	0,50	-	-	-	-	-
Mar	417 217	34 144	956	121	47	-	0,26	0,27	0,32	0,49	0,50	-	-	-	-	-
Abr	355 206	11 576	661	176	18	-	0,27	0,26	0,35	0,51	0,57	-	-	-	-	-
May	331 814	12 872	414	249	62	-	0,35	0,34	0,43	0,55	0,61	-	-	-	-	-
Jun	302 165	19 131	648	149	17	-	0,49	0,64	0,84	1,11	1,27	-	-	-	-	-
Jul	293 594	12 128	1 623	328	110	-	0,46	0,74	0,86	1,05	1,17	-	-	-	-	-
Ago	286 495	10 105	218	140	48	-	0,36	0,61	0,81	1,02	1,26	-	-	-	-	-
Sep	290 996	15 387	405	95	15	-	0,40	0,47	0,60	1,20	1,80	-	-	-	-	-
Oct	224 715	30 139	635	66	110	-	0,67	0,72	0,80	1,00	0,90	-	-	-	-	-
Nov	242 011	13 273	367	69	67	-	0,56	0,70	0,79	1,05	0,98	-	-	-	-	-
Dic	260 201	28 830	472	111	14	-	0,66	0,73	0,91	0,99	1,98	-	-	-	-	-
11 *Ene*	262 706	20 313	274	160	66	-	0,63	0,69	0,91	1,45	1,35	-	-	-	-	-
Feb	274 487	8 414	288	79	5	-	0,68	0,74	0,89	1,38	2,05	-	-	-	-	-

22. MERCADOS SECUNDARIOS DE VALORES
A) Mercado de deuda en anotaciones en cuenta

22.17 Bonos y obligaciones del Estado no segregados
Índices de rendimiento y estadísticos complementarios

Base diciembre 1987 = 100

	Índices de Rendimiento			Estadísticos de riesgo esperado				
				Plazos		Variabilidad	Semielasticidades	
	Total	Índice de precios	Índice de intereses	Vida media	Duración		Sensibilidad	Convexidad
	1	2	3	4	5	6	7	8
04	546,46	141,99	384,84	7,84	5,81	-6,65	-5,61	0,646
05	573,72	142,30	403,18	7,82	5,82	-6,93	-5,63	0,667
06	577,02	136,02	424,23	7,77	5,74	-6,49	-5,52	0,636
07	588,78	131,83	446,62	7,02	3,86	-4,05	-3,70	0,368
08	643,51	136,64	470,96	7,30	5,40	-6,14	-5,21	0,582
09	674,29	136,52	493,92	7,12	5,18	-5,81	-5,00	0,561
09 *Jul*	663,20	136,96	484,24	7,61	5,63	-6,18	-5,43	0,613
Ago	671,79	138,24	485,97	7,58	5,61	-6,32	-5,42	0,620
Sep	673,75	138,07	487,99	7,37	5,43	-6,11	-5,25	0,593
Oct	673,42	137,44	489,97	7,28	5,35	-6,00	-5,17	0,582
Nov	676,99	137,64	491,86	7,23	5,30	-5,99	-5,12	0,578
Dic	674,29	136,52	493,92	7,12	5,18	-5,81	-5,00	0,561
10 *Ene*	674,69	136,05	495,91	7,18	5,27	-5,80	-5,08	0,579
Feb	678,79	136,40	497,66	7,05	5,16	-5,72	-4,98	0,564
Mar	686,54	137,40	499,66	7,01	5,11	-5,77	-4,94	0,566
Abr	676,77	134,85	501,87	6,89	4,98	-5,49	-4,80	0,544
May	672,59	133,44	504,05	6,76	4,85	-5,27	-4,66	0,523
Jun	663,18	130,96	506,41	6,59	4,69	-4,97	-4,49	0,498
Jul	682,73	134,42	507,90	6,65	4,87	-5,28	-4,69	0,534
Ago	688,02	134,92	509,94	7,37	5,35	-5,89	-5,16	0,603
Sep	683,51	133,47	512,10	7,24	5,22	-5,67	-5,02	0,583
Oct	689,74	134,18	514,04	8,22	5,85	-6,44	-5,63	0,680
Nov	650,13	125,75	517,01	7,82	5,44	-5,44	-5,18	0,593
Dic	647,73	124,72	519,33	7,69	5,31	-5,24	-5,04	0,573
11 *Ene*	655,39	125,68	521,46	7,58	5,33	-5,22	-5,07	0,578
Feb	658,85	125,86	523,48	7,49	5,25	-5,18	-5,00	0,569

22. MERCADOS SECUNDARIOS DE VALORES
A) Mercado de deuda en anotaciones en cuenta

22.18 Principales y cupones de deuda segregada del Estado
Importes negociados

Millones de euros

	Conjunto del mercado						Entre titulares de cuentas					
	Total	Operaciones simples al contado	Operaciones simples a plazo	Operaciones con pacto de recompra	Operaciones simultáneas al contado	Operaciones simultáneas a plazo	Total	Operaciones simples al contado	Operaciones simples a plazo	Operaciones con pacto de recompra	Operaciones simultáneas al contado	Operaciones simultáneas a plazo
	1	2	3	4	5	6	7	8	9	10	11	12
07	324 448	17 197	3 371	294 969	8 849	62	9 230	3 617	137	-	5 414	62
08	544 609	23 819	7 751	497 241	15 286	513	11 709	3 027	1 451	-	6 718	513
09	471 395	21 793	7 157	439 645	2 490	309	4 978	2 100	117	-	2 452	309
10	262 782	36 635	10 383	213 778	1 737	250	12 997	8 530	2 537	-	1 679	250
09 *Jul*	41 649	1 464	723	39 194	268	-	317	67	-	-	250	-
Ago	39 301	1 489	588	36 988	236	-	361	125	-	-	236	-
Sep	42 050	2 873	536	38 616	25	-	259	236	-	-	23	-
Oct	35 891	1 762	579	33 488	63	-	518	375	81	-	63	-
Nov	34 420	1 587	416	32 414	3	-	109	107	-	-	3	-
Dic	27 666	1 733	366	25 138	428	-	792	363	-	-	428	-
10 *Ene*	30 518	2 273	1 011	27 127	106	-	682	501	78	-	104	-
Feb	6 678	1 977	539	4 087	75	-	531	291	179	-	61	-
Mar	15 083	1 483	853	12 610	137	-	317	166	15	-	137	-
Abr	20 540	1 651	741	18 131	17	-	426	403	6	-	17	-
May	23 948	2 791	1 582	19 574	2	-	909	461	446	-	2	-
Jun	23 120	3 814	927	18 050	329	-	1 015	608	77	-	329	-
Jul	22 608	2 903	812	18 640	4	250	1 220	666	300	-	4	250
Ago	22 323	1 665	467	20 189	2	-	207	204	-	-	2	-
Sep	23 387	3 959	503	18 558	367	-	2 459	1 986	106	-	367	-
Oct	25 409	6 302	928	17 958	221	-	2 274	1 382	672	-	221	-
Nov	24 969	5 508	1 450	17 924	87	-	2 223	1 520	658	-	46	-
Dic	24 201	2 308	571	20 931	391	-	733	342	0	-	391	-
11 *Ene*	23 377	2 707	325	19 235	1 111	-	1 502	335	71	-	1 096	-
Feb	24 965	4 903	82	18 763	1 217	-	2 334	1 084	32	-	1 217	-

22. MERCADOS SECUNDARIOS DE VALORES
A) Mercado de deuda en anotaciones en cuenta

22.19 Principales y cupones de deuda segregada del Estado
Operaciones simples al contado
Importes negociados y tipos de interés

Millones de euros y porcentajes

	Importes negociados. Conjunto del mercado								Tipos de interés. Conjunto del mercado					Tipos de interés. Entre titulares de cuentas				
	Hasta un año	De uno a dos años	De dos a tres años	De tres a cuatro años	De cuatro a seis años	De seis a diez años	De diez a veinte años	De veinte a treinta años	A tres años	A cinco años	A diez años	A quince años	A treinta años	A tres años	A cinco años	A diez años	A quince años	A treinta años
	1	2	3	4	5	6	7	8	9	10	11	12	13	14	15	16	17	18
07	987	658	988	705	2 374	1 290	1 238	8 958	4,13	4,16	4,41	4,44	4,56	4,14	4,22	4,32	4,33	4,63
08	1 703	1 461	989	1 239	1 559	2 900	2 606	11 362	3,84	4,06	4,46	4,72	4,70	3,96	4,01	4,54	4,60	4,89
09	934	861	1 846	1 948	1 176	4 653	5 665	4 710	2,24	3,14	4,16	4,64	4,65	2,25	3,05	4,11	4,55	4,62
10	1 642	3 035	2 215	2 782	2 956	5 544	7 580	10 882	2,69	3,41	4,47	5,00	5,22	2,63	3,41	4,48	5,27	5,26
09 *Jul*	42	8	125	115	33	441	436	264	2,05	2,92	-	-	4,69	2,20	-	-	-	-
Ago	85	71	131	110	104	265	476	247	2,20	3,17	3,95	4,27	4,76	2,24	2,79	-	4,27	-
Sep	57	176	59	252	61	682	491	1 096	2,04	2,62	5,05	5,12	4,64	2,06	2,76	-	-	4,53
Oct	33	65	88	217	35	504	592	228	2,20	2,80	3,85	4,52	4,45	2,05	-	-	4,53	-
Nov	60	189	64	191	90	479	375	139	2,02	2,90	4,01	4,59	4,68	-	2,62	4,02	-	4,67
Dic	175	119	137	180	212	214	357	339	2,05	2,94	4,01	4,61	4,64	2,09	2,66	4,10	-	4,67
10 *Ene*	185	119	115	363	187	674	360	268	2,28	3,01	4,17	5,00	4,96	2,27	3,00	4,16	-	4,96
Feb	85	343	189	255	252	308	403	143	2,43	3,26	4,38	4,84	4,81	2,50	-	4,16	-	4,82
Mar	118	281	41	212	90	288	366	87	2,12	3,09	4,08	4,54	4,88	1,93	2,80	-	-	-
Abr	24	88	209	201	189	452	422	66	2,05	3,08	3,99	4,60	4,92	2,09	-	-	-	5,00
May	66	254	227	223	347	540	471	664	2,37	3,12	4,30	4,87	5,17	2,25	3,07	4,42	-	-
Jun	125	203	210	174	345	498	791	1 468	3,26	3,46	4,75	4,98	5,62	3,24	3,63	4,68	5,27	5,62
Jul	206	231	143	203	250	501	581	788	2,93	3,45	4,63	5,16	5,38	3,06	3,66	4,42	4,97	5,34
Ago	148	250	265	111	117	335	192	247	2,46	3,25	4,34	4,69	5,15	2,39	3,26	4,12	-	-
Sep	95	149	159	175	199	276	897	2 009	2,56	3,28	4,31	4,87	5,11	2,73	3,22	4,22	4,75	5,15
Oct	214	278	263	379	365	828	1 327	2 648	2,46	3,22	4,19	4,78	5,05	2,42	3,35	4,45	-	5,09
Nov	256	550	194	354	297	568	1 364	1 925	3,32	4,18	4,83	5,71	5,64	-	3,63	-	-	-
Dic	120	291	199	133	317	276	406	567	4,03	4,54	5,70	5,98	5,96	4,11	4,48	5,63	6,09	6,03
11 *Ene*	321	97	202	191	257	536	514	589	3,78	4,53	5,49	6,22	5,71	3,81	4,64	5,59	6,13	-
Feb	241	389	137	383	339	516	1 104	1 794	3,22	4,65	5,55	6,11	6,05	3,67	4,58	5,33	5,92	6,11

22. MERCADOS SECUNDARIOS DE VALORES
A) Mercado de deuda en anotaciones en cuenta

22.20 Principales y cupones de deuda segregada del Estado
Operaciones simutáneas al contado
Importes negociados y tipos de interés

Millones de euros y porcentajes

	Importes negociados. Conjunto del mercado						Tipos de interés. Conjunto del mercado					Tipos de interés. Entre titulares de cuentas				
	Dia a dia	Hasta un mes	De uno a tres meses	De tres a seis meses	De seis a doce meses	A más de doce meses	Dia a dia	A una semana	A un mes	A tres meses	A seis meses	Dia a dia	A una semana	A un mes	A tres meses	A seis meses
	1	2	3	4	5	6	7	8	9	10	11	12	13	14	15	16
07	4 509	3 698	635	0	-	6	3,34	2,90	3,27	-	4,00	3,31	2,56	3,27	-	4,00
08	7 619	5 721	1 525	194	226	-	3,29	3,72	3,70	3,74	3,42	3,13	3,70	3,70	3,19	3,42
09	5	764	924	318	478	-	0,36	0,34	0,26	0,45	0,90	0,36	0,34	0,26	0,45	0,90
10	278	297	657	472	-	34	0,18	0,26	0,31	1,34	0,72	0,18	0,26	0,31	1,34	0,72
09 *Jul*	-	249	0	18	-	-	-	0,30	0,15	0,45	-	-	0,30	0,15	0,45	-
Ago	-	10	226	-	-	-	-	0,23	-	-	-	-	0,23	-	-	-
Sep	0	22	3	-	-	-	0,53	-	-	-	-	0,53	-	-	-	-
Oct	0	62	0	-	-	-	-	-	0,10	0,45	-	-	-	0,10	0,45	-
Nov	0	3	-	-	-	-	0,10	0,33	0,10	-	-	0,10	0,33	0,10	-	-
Dic	-	0	129	281	18	-	-	-	0,10	-	-	-	-	0,10	-	-
10 *Ene*	6	3	-	98	-	-	0,14	0,26	0,25	-	0,72	0,13	0,26	0,25	-	0,72
Feb	61	0	2	11	-	-	0,15	-	0,10	-	-	0,15	-	0,10	-	-
Mar	8	0	128	-	-	-	-	-	0,10	-	-	-	-	0,10	-	-
Abr	17	0	-	0	-	-	0,10	-	0,10	-	-	0,10	-	0,10	-	-
May	1	0	-	-	-	-	-	-	0,10	-	-	-	-	0,10	-	-
Jun	15	0	315	-	-	-	0,12	-	0,10	-	-	0,12	-	0,10	-	-
Jul	4	0	-	-	-	-	0,10	-	-	-	-	0,10	-	-	-	-
Ago	2	-	-	-	-	-	0,10	-	-	-	-	0,10	-	-	-	-
Sep	1	-	11	355	-	-	0,20	-	-	-	-	0,20	-	-	-	-
Oct	20	-	201	-	-	-	0,50	-	-	1,34	-	0,50	-	-	1,34	-
Nov	36	10	-	7	-	34	0,20	-	-	-	-	0,20	-	-	-	-
Dic	107	284	-	-	-	-	0,15	-	1,40	-	-	0,15	-	1,40	-	-
11 *Ene*	0	-	1 096	9	6	-	0,25	-	-	1,45	-	0,25	-	-	1,45	-
Feb	-	1 217	-	-	-	-	-	0,61	-	-	-	-	0,61	-	-	-

22. MERCADOS SECUNDARIOS DE VALORES
A) Mercado de deuda en anotaciones en cuenta

22.21 Principales y cupones de deuda segregada del Estado
Operaciones con pacto de recompra
Importes negociados y tipos de interés

Millones de euros y porcentajes

	Importes negociados						Tipos de interés									
	Conjunto del mercado						Conjunto del mercado					Entre titulares de cuentas				
	Dia a dia	Hasta un mes	De uno a tres meses	De tres a seis meses	De seis a doce meses	A más de doce meses	Dia a dia	A una semana	A un mes	A tres meses	A seis meses	Dia a dia	A una semana	A un mes	A tres meses	A seis meses
	1	2	3	4	5	6	7	8	9	10	11	12	13	14	15	16
07	283 591	11 026	87	71	37	156	3,74	3,75	3,74	3,50	3,92	-	-	-	-	-
08	482 825	13 828	115	118	142	213	3,67	3,72	3,69	3,57	3,45	-	-	-	-	-
09	424 973	14 255	74	17	39	288	0,61	0,61	0,64	0,66	0,87	-	-	-	-	-
10	203 617	9 910	71	17	39	123	0,43	0,55	0,58	0,71	1,52	-	-	-	-	-
09 *Jul*	38 791	373	11	2	1	16	0,25	0,29	0,30	-	-	-	-	-	-	-
Ago	36 742	235	3	6	-	3	0,25	0,25	0,25	-	-	-	-	-	-	-
Sep	38 299	276	19	1	2	19	0,30	0,29	0,27	0,35	-	-	-	-	-	-
Oct	31 657	1 790	1	-	5	35	0,29	0,29	0,30	0,40	-	-	-	-	-	-
Nov	32 062	310	3	2	0	38	0,32	0,31	0,31	0,41	1,09	-	-	-	-	-
Dic	23 547	1 495	14	2	20	60	0,28	0,30	0,29	0,44	-	-	-	-	-	-
10 *Ene*	25 372	1 707	1	-	26	21	0,26	0,27	0,33	0,29	-	-	-	-	-	-
Feb	3 873	173	2	1	2	36	0,26	0,29	0,31	0,40	-	-	-	-	-	-
Mar	10 776	1 827	1	-	3	4	0,28	0,29	0,29	0,39	-	-	-	-	-	-
Abr	17 906	209	0	0	6	10	0,27	0,29	0,27	0,32	0,49	-	-	-	-	-
May	19 378	173	9	1	2	12	0,35	0,38	0,34	0,61	0,69	-	-	-	-	-
Jun	17 896	146	6	2	-	-	0,50	0,70	0,60	0,98	-	-	-	-	-	-
Jul	18 459	136	17	1	-	27	0,47	0,88	0,89	0,98	-	-	-	-	-	-
Ago	19 986	194	1	1	-	7	0,37	0,64	0,83	0,92	-	-	-	-	-	-
Sep	18 266	284	6	2	-	-	0,40	0,48	0,58	-	1,00	-	-	-	-	-
Oct	15 970	1 979	9	-	-	-	0,68	0,83	0,73	0,80	-	-	-	-	-	-
Nov	17 092	808	12	5	-	8	0,58	0,78	0,80	0,90	1,39	-	-	-	-	-
Dic	18 643	2 275	9	3	0	0	0,68	0,75	0,93	1,18	3,95	-	-	-	-	-
11 *Ene*	18 478	752	3	1	-	-	0,68	0,86	0,82	1,00	1,35	-	-	-	-	-
Feb	18 539	176	21	3	0	24	0,69	0,76	0,89	1,16	1,48	-	-	-	-	-

22. MERCADOS SECUNDARIOS DE VALORES
A) Mercado de deuda en anotaciones en cuenta

22.22 Ratios de contratación

*(Importe negociado / Saldo en circulación)*100*

	A corto plazo: Letras del Tesoro								A medio y largo plazo: Bonos y obligaciones del Estado no segregados							
	Operaciones simples al contado		Operaciones simples a plazo		Operaciones con pacto de recompra		Operaciones simultáneas al contado		Operaciones simples al contado		Operaciones simples a plazo		Operaciones con pacto de recompra		Operaciones simultáneas al contado	
	Conjunto del mercado	Titulares de cuentas	Conjunto del mercado	Titulares de cuentas	Conjunto del mercado	Titulares de cuentas	Conjunto del mercado	Titulares de cuentas	Conjunto del mercado	Titulares de cuentas	Conjunto del mercado	Titulares de cuentas	Conjunto del mercado	Titulares de cuentas	Conjunto del mercado	Titulares de cuentas
	1	2	3	4	5	6	7	8	9	10	11	12	13	14	15	16
05	26,93	19,10	0,15	0,09	392,05	0,16	92,70	92,06	74,19	16,03	10,36	0,34	317,24	2,54	257,77	222,47
06	23,60	16,15	0,37	0,71	300,42	-	105,42	105,34	92,92	14,60	10,84	0,14	320,55	0,01	262,94	219,25
07	15,43	9,64	0,23	0,03	329,23	-	81,99	81,34	101,64	13,54	9,49	0,04	309,46	-	258,23	219,43
08	26,15	15,00	0,23	0,06	378,46	-	110,39	110,24	67,79	11,70	8,44	0,05	261,47	-	224,58	198,62
09	22,54	9,51	0,82	0,85	245,10	-	88,88	88,58	57,74	14,08	3,54	0,13	159,69	-	166,68	153,47
10	40,50	8,58	1,17	0,02	154,88	-	124,55	122,61	88,91	18,56	2,91	0,15	84,95	-	141,43	130,65
09 *Jul*	23,86	6,85	0,72	-	310,06	-	125,21	125,21	58,11	14,31	3,41	0,01	135,10	-	172,68	158,20
Ago	23,65	9,10	-	-	193,94	-	59,19	59,19	46,75	10,53	2,88	-	134,80	-	152,93	139,76
Sep	25,39	12,61	0,00	-	248,60	-	124,84	124,16	57,67	16,19	4,16	0,04	125,34	-	162,48	148,53
Oct	33,57	12,47	2,22	2,22	229,97	-	96,36	96,36	61,44	13,87	3,64	0,02	114,68	-	166,04	153,02
Nov	24,29	6,91	0,12	0,12	191,82	-	102,76	102,13	62,93	15,15	3,00	0,00	114,33	-	137,60	123,27
Dic	21,40	6,55	1,85	0,19	216,49	-	115,96	115,17	61,32	15,25	3,09	1,00	103,75	-	146,33	134,91
10 *Ene*	28,13	10,70	0,29	-	215,76	-	125,10	125,10	77,91	25,94	3,36	0,36	91,60	-	134,07	123,81
Feb	28,93	10,74	-	-	187,87	-	114,44	114,26	102,31	29,85	2,31	0,06	116,95	-	159,92	147,71
Mar	22,71	9,89	-	-	172,79	-	95,77	95,73	82,00	18,48	4,23	0,86	120,58	-	166,55	151,96
Abr	30,44	10,63	1,82	-	136,90	-	85,48	84,81	100,44	23,36	3,82	0,05	96,62	-	153,64	140,62
May	54,34	7,42	0,92	-	150,91	-	110,31	109,81	102,93	19,22	3,57	0,12	89,33	-	153,53	138,57
Jun	36,88	7,45	0,13	-	175,98	-	127,74	123,40	80,81	14,71	4,14	0,09	81,71	-	135,48	125,41
Jul	35,95	11,66	0,15	-	169,63	-	141,56	138,74	90,22	20,83	3,75	0,03	78,77	-	140,85	130,66
Ago	45,52	6,90	0,75	-	140,13	-	163,44	162,41	79,05	12,36	1,90	0,02	75,36	-	132,28	122,48
Sep	37,16	9,48	0,25	-	109,20	-	143,41	140,95	77,46	15,27	1,89	0,02	76,67	-	136,94	128,15
Oct	42,75	5,76	2,11	0,03	126,64	-	125,15	122,76	83,97	15,73	1,93	0,04	62,87	-	128,77	120,26
Nov	49,02	6,33	1,31	-	133,34	-	132,43	128,50	98,07	19,89	1,87	0,02	61,96	-	139,33	130,71
Dic	72,78	6,15	3,87	0,02	140,55	-	128,45	123,62	93,06	8,16	2,04	0,13	69,35	-	117,61	109,16
11 *Ene*	84,05	10,71	7,73	1,32	138,44	-	107,01	97,18	107,40	16,86	3,78	0,41	66,55	-	119,59	108,24
Feb	71,86	13,61	5,20	2,19	133,59	-	94,70	88,56	109,13	17,96	1,34	0,43	65,54	-	118,45	106,83

22. MERCADOS SECUNDARIOS DE VALORES
B) Mercado bursátil

22.23 Acciones. Capitalización en la Bolsa de Madrid

Sociedad Rectora de la Bolsa de Madrid — *Millones de euros*

	Sociedades residentes								Sociedades no residentes	
	Total	Petróleo y energía	Materiales básicos, industria y construcción	Bienes de consumo	Servicios de consumo	Tecnología y telecomunicaciones	Servicios financieros e inmobiliarios		Total	
								del cual		del cual
							Total	Mercado alternativo bursátil		Mercado Latibex
	1 = 2 a 7	2	3	4	5	6	7	8	9	10
05	572 839	114 965	57 626	40 513	48 036	103 848	207 852	...	282 471	218 159
06	737 707	153 291	94 319	53 124	54 727	83 853	298 393	21 638	379 904	274 303
07	810 483	212 333	88 015	58 314	48 314	110 417	293 090	31 635	561 505	426 334
08	496 263	148 589	43 787	31 684	23 628	77 785	170 788	24 735	273 519	212 233
09	567 989	129 535	54 282	40 398	23 826	92 395	227 553	26 364	510 330	415 402
10	494 798	112 875	45 821	47 832	25 249	86 939	176 082	27 421	573 389	438 001
09 *Sep*	571 880	128 186	56 154	38 418	27 878	92 237	229 006	26 277	439 370	359 247
Oct	551 862	122 171	50 377	37 788	25 181	92 760	223 586	26 019	439 810	364 155
Nov	558 164	121 701	50 687	39 462	25 707	93 168	227 440	26 043	480 064	399 357
Dic	567 989	129 535	54 282	40 398	23 826	92 395	227 553	26 364	510 330	415 402
10 *Ene*	532 711	121 565	52 860	41 891	23 454	82 420	210 521	25 786	479 527	393 781
Feb	506 278	116 976	49 022	40 220	22 087	81 757	196 216	27 455	506 168	409 073
Mar	528 232	120 708	52 628	43 510	23 812	83 125	204 448	28 222	547 522	440 866
Abr	518 976	117 478	50 358	41 846	22 700	86 089	200 507	28 225	539 220	438 811
May	466 264	105 756	43 831	40 267	19 430	79 366	177 614	27 365	509 863	417 068
Jun	459 059	96 970	42 502	41 077	19 706	78 060	180 744	26 994	498 314	407 558
Jul	512 225	107 465	45 601	43 636	22 070	88 083	205 370	27 414	504 872	409 063
Ago	498 249	105 818	44 558	45 121	21 696	88 615	192 442	27 220	494 754	399 513
Sep	513 564	107 424	46 443	49 275	23 081	91 723	195 618	27 408	513 225	411 725
Oct	527 099	111 581	48 324	50 792	24 519	97 870	194 014	27 687	513 982	412 194
Nov	464 774	101 925	42 791	48 068	21 695	83 803	166 492	26 942	553 381	425 698
Dic	494 798	112 875	45 821	47 832	25 249	86 939	176 082	27 421	573 389	438 001
11 *Ene*	543 057	121 818	50 361	48 313	30 110	93 334	199 122	27 395	556 683	422 574
Feb	550 179	127 375	50 999	47 147	29 473	93 114	202 071	27 576	574 896	436 526

22. MERCADOS SECUNDARIOS DE VALORES
B) Mercado bursátil

22.24 Acciones. Volumen de contratación.

Sociedad de Bolsas y Sociedades Rectoras de las Bolsas de Valores — *Millones de euros*

	Total	Contratación a través del sistema de interconexión bursátil						Resto de contratación					Pro memoria: Ofertas públicas de adquisición
		Volumen de contratación											
		Total	Bancos	Eléctricas	Construcción	Comunicación	Resto	Total	Bolsa de Madrid	Bolsa de Barcelona	Bolsa de Bilbao	Bolsa de Valencia	
	1	2=3 a 7	3	4	5	6	7	8= 9 a 12	9	10	11	12	13
05	853 971	848 209	301 807	114 889	33 343	177 331	220 840	5 761	3 600	1 487	246	428	6 690
06	1 155 682	1 150 566	397 097	179 868	46 516	217 775	309 310	5 116	3 276	951	377	513	19 865
07	1 670 178	1 665 873	592 074	299 902	76 591	298 718	398 588	4 306	3 700	453	15	137	26 284
08	1 245 129	1 243 167	500 142	175 606	49 891	241 240	276 289	1 962	1 483	471	0	8	17 461
09	898 195	897 187	368 613	128 162	26 556	208 076	165 780	1 008	912	87	1	8	7 189
10	1 038 259	1 037 283	463 005	94 111	33 120	253 550	193 498	975	788	181	4	3	39
10 *E-F*	163 821	163 679	87 668	15 943	6 088	26 511	27 469	142	134	7	-	1	-
11 *E-F*	165 385	165 241	66 733	14 962	7 579	25 489	50 478	144	102	41	-	0	-
09 *Nov*	84 933	84 865	21 655	5 849	1 857	42 571	12 933	68	63	5	0	0	-
Dic	82 938	82 876	30 283	12 991	2 263	16 695	20 643	62	57	5	0	0	4
10 *Ene*	86 985	86 919	45 894	9 653	3 092	14 582	13 698	66	61	5	-	1	-
Feb	76 836	76 760	41 774	6 289	2 996	11 929	13 771	76	74	2	-	0	-
Mar	65 520	65 441	28 483	7 025	2 656	12 898	14 378	79	69	6	4	0	-
Abr	100 108	100 044	56 775	5 899	2 853	16 117	18 400	64	64	-	-	0	-
May	118 350	118 212	45 398	8 384	3 647	40 866	19 917	138	102	36	-	-	-
Jun	80 641	80 558	32 937	10 541	3 263	16 648	17 169	83	82	1	-	-	-
Jul	98 411	98 318	55 566	7 246	3 100	13 027	19 380	93	68	24	-	0	39
Ago	53 667	53 586	26 785	4 347	1 790	8 154	12 511	81	62	20	-	0	-
Sep	63 353	63 278	26 647	6 729	1 867	14 881	13 154	75	48	27	-	0	-
Oct	107 818	107 747	47 394	6 202	2 765	33 140	18 245	71	49	22	-	0	-
Nov	114 931	114 856	31 123	9 276	3 182	54 709	16 567	75	55	20	-	0	-
Dic	71 638	71 564	24 230	12 519	1 908	16 598	16 308	74	54	19	-	1	-
11 *Ene*	98 865	98 776	41 271	8 244	2 818	13 851	32 592	89	67	21	-	0	-
Feb	66 520	66 465	25 463	6 718	4 761	11 638	17 886	55	35	20	-	0	-

22. MERCADOS SECUNDARIOS DE VALORES
B) Mercado bursátil

22.25 Índice de cotización de acciones

Sociedad de Bolsas y Sociedad Rectora de la Bolsa de Madrid

	Bolsa de Madrid								Índice IBEX-35
	Base Dic 85=100	Base diciembre 2004=1000							
							del cual		Base dic89 = 3000
	General	Petróleo y energía	Materiales básicos industria y construcción	Bienes de consumo	Servicios de consumo	Servicios financieros e inmobiliarias	Bancos	Tecnología y telecomunicaciones	
	1	2	3	4	5	6	7	8	9
05	1 156,21	1 280,19	1 433,71	1 241,97	1 212,30	1 226,52	1 191,50	934,31	9 900,8
06	1 554,93	1 706,29	2 321,12	1 638,43	1 316,36	1 654,30	1 517,36	1 199,20	12 343,9
07	1 642,01	1 928,53	2 246,78	1 738,77	1 210,90	1 564,06	1 463,31	1 610,50	14 894,2
08	975,97	1 285,55	1 112,39	1 292,13	664,52	794,88	745,96	1 146,55	11 742,7
09	1 241,72	1 250,53	1 362,39	1 632,37	879,32	1 170,75	1 119,05	1 408,16	10 092,7
10	1 003,73	1 142,42	1 155,41	1 910,66	878,81	800,18	749,12	1 227,54	10 200,7
10 *Mar*	1 123,08	1 181,44	1 302,32	1 751,75	884,33	1 005,03	950,98	1 268,84	10 871,3
Abr	1 086,68	1 137,94	1 238,09	1 680,47	838,77	978,16	924,29	1 232,26	10 492,2
May	966,64	1 030,41	1 071,19	1 616,54	735,48	847,74	798,69	1 126,52	9 359,4
Jun	960,79	952,95	1 033,84	1 644,26	731,27	874,57	827,63	1 102,49	9 263,4
Jul	1 088,62	1 069,51	1 130,20	1 729,94	817,84	1 011,26	961,02	1 249,26	10 499,8
Ago	1 052,73	1 066,78	1 098,21	1 785,86	804,87	936,70	887,19	1 256,33	10 187,0
Sep	1 085,03	1 089,98	1 151,48	1 952,95	856,29	951,19	900,54	1 302,67	10 514,5
Oct	1 111,28	1 147,62	1 192,42	2 013,49	911,05	934,74	880,88	1 390,55	10 812,9
Nov	944,91	1 040,82	1 071,15	1 904,15	813,13	747,59	699,12	1 183,69	9 267,2
Dic	1 003,73	1 142,42	1 155,41	1 910,66	878,81	800,18	749,12	1 227,54	9 859,1
11 *Ene*	1 105,31	1 235,74	1 245,31	1 903,09	949,69	921,75	859,80	1 321,11	10 806,0
Feb	1 111,25	1 275,99	1 252,07	1 868,20	952,22	921,56	855,01	1 321,30	10 850,8
Mar	1 079,01	1 274,05	1 284,26	1 974,22	964,69	863,01	798,28	1 269,83	10 576,5
11 *Mar 1S*	1 074,23	1 238,38	1 242,83	1 864,94	945,42	869,97	804,17	1 296,90	10 498,7
2S	1 063,63	1 231,29	1 241,80	1 865,52	935,99	857,59	792,86	1 281,74	10 398,4
3S	1 057,42	1 214,10	1 228,83	1 857,05	937,39	869,03	806,00	1 242,56	10 328,4
4S	1 094,39	1 266,15	1 271,18	1 970,75	954,20	896,84	831,83	1 279,02	10 710,4

22. MERCADOS SECUNDARIOS DE VALORES
B) Mercado bursátil

22.26 Ratio PER (Cotización/Rentabilidad capital) Bolsa de Madrid

Sociedad Rectora de la Bolsa de Madrid

	Ratio PER (Cotizacion/Rentabilidad capital)						
	Total	Petróleo y energía	Materiales básicos, industria y construcción	Bienes de consumo	Servicios de consumo	Servicios financieros e inmobiliarias	Tecnología y telecomunicaciones
	1	2	3	4	5	6	7
05	16,07	14,16	9,87	26,17	22,74	16,98	19,32
06	15,04	12,56	16,92	30,25	28,20	13,71	13,53
07	12,08	14,16	9,11	25,46	19,18	10,16	12,38
08	8,16	7,49	6,09	16,65	12,28	7,60	11,52
09	14,38	13,00	18,70	25,40	33,58	13,56	11,92
10	9,83	10,22	9,81	19,06	22,86	8,84	7,68
09 *Sep*	14,00	12,77	15,79	25,34	40,19	13,11	11,96
Oct	13,78	12,46	16,71	24,54	36,34	12,87	11,95
Nov	14,13	12,21	19,74	24,34	30,42	13,51	12,02
Dic	14,38	13,00	18,70	25,40	33,58	13,56	11,92
10 *Ene*	13,04	12,10	12,66	25,18	28,24	12,82	10,64
Feb	11,30	10,98	10,30	27,62	34,60	9,88	10,42
Mar	11,80	11,34	11,06	28,59	37,06	10,37	10,60
Abr	11,55	10,77	13,08	26,45	34,67	10,02	10,30
May	10,03	8,83	11,64	24,26	24,91	8,74	9,37
Jun	9,92	8,39	11,28	23,11	25,22	8,94	9,17
Jul	11,61	9,75	16,49	23,77	22,48	10,67	10,41
Ago	11,34	9,59	16,20	24,27	22,14	9,90	10,78
Sep	11,66	9,74	16,89	24,63	23,57	10,08	11,16
Oct	11,90	10,01	13,49	21,89	23,01	10,63	11,96
Nov	9,27	9,27	9,16	19,83	21,16	8,29	7,40
Dic	9,83	10,22	9,81	19,06	22,86	8,84	7,68
11 *Ene*	10,82	11,09	11,07	19,00	26,53	10,15	8,24
Feb	10,24	8,75	9,68	17,91	24,89	10,32	9,04

22. MERCADOS SECUNDARIOS DE VALORES
B) Mercado bursátil

22.27 Obligaciones. Volumen de contratación

Sociedades Rectoras de las Bolsas de Valores — *Millones de euros*

	Volumen de contratación											
	Total	Detalle por bolsas				Detalle por instrumentos						
						Fondos públicos			Otras obligaciones			
		Bolsa de Madrid	Bolsa de Barcelona	Bolsa de Bilbao	Bolsa de Valencia	Total	Deuda del Estado	Otros	Total	Bancos	Eléctricas	Otras
	1	2	3	4	5	6	7	8	9	10	11	12
05	93 191	327	86 480	5 997	388	88 790	37	88 753	4 401	158	0	4 243
06	93 449	295	88 743	4 269	141	88 302	36	88 266	5 147	188	0	4 958
07	89 600	482	85 259	3 747	113	86 352	33	86 319	3 248	446	1	2 802
08	79 578	1 161	76 749	1 470	198	71 827	46	71 781	7 751	1 525	0	6 226
09	75 103	603	67 675	6 642	183	71 736	54	71 681	3 367	641	0	2 727
10	67 454	414	62 580	4 082	377	63 741	340	63 401	3 713	327	0	3 386
10 *E-F*	14 313	57	12 699	1 348	209	14 230	7	14 223	84	67	0	17
11 *E-F*	8 083	39	7 802	216	26	7 786	3	7 783	297	52	-	245
09 *Nov*	5 151	55	4 510	579	8	5 075	4	5 071	77	47	0	30
Dic	6 319	56	5 806	382	75	4 758	2	4 755	1 561	44	0	1 517
10 *Ene*	5 193	31	4 176	840	146	5 143	3	5 140	50	36	0	14
Feb	9 121	26	8 524	508	63	9 087	4	9 083	34	31	0	3
Mar	4 485	24	4 190	254	18	4 412	5	4 407	73	27	0	46
Abr	5 352	17	4 899	419	17	4 755	204	4 551	598	22	0	575
May	4 176	118	3 761	290	7	4 086	102	3 984	90	23	0	68
Jun	5 013	23	4 502	481	7	4 944	7	4 938	68	20	0	48
Jul	4 761	21	4 376	355	9	4 585	2	4 582	176	29	0	146
Ago	4 420	25	4 184	161	50	4 103	2	4 100	317	17	0	300
Sep	5 259	35	5 015	203	7	5 167	2	5 165	92	30	-	62
Oct	4 759	29	4 568	155	7	4 671	1	4 669	89	36	-	53
Nov	10 151	24	9 890	231	7	8 612	4	8 608	1 539	26	-	1 512
Dic	4 765	41	4 498	186	40	4 177	4	4 174	587	29	0	558
11 *Ene*	4 101	19	3 940	126	16	3 890	2	3 888	210	26	-	184
Feb	3 982	20	3 862	90	10	3 896	1	3 895	86	26	-	60

22. MERCADOS SECUNDARIOS DE VALORES
C) Otros mercados de valores

22.28 Mercado organizado de renta fija AIAF
Pagarés de empresa

Millones de euros y porcentajes

	Saldo admitido a cotización	Importes negociados					Tipos de interés			
		Total	Del cual Entre miembros	Hasta seis meses	A un año	A más de un año	A tres meses	A seis meses	A un año	A dieciocho meses
	1	2	3	4	5	6	7	8	9	10
05	57 400	404 380	28 231	342 890	46 544	14 947	2,14	2,27	2,36	2,41
06	70 779	481 596	41 390	313 118	137 641	30 838	2,93	3,24	3,44	3,49
07	99 250	557 018	40 271	329 505	187 602	39 911	4,12	4,35	4,49	4,49
08	73 105	577 692	83 640	372 693	84 214	120 785	4,43	4,81	4,89	4,94
09	42 090	529 013	127 692	445 348	46 787	36 878	1,00	1,50	1,67	0,99
10	23 580	383 282	98 273	291 629	53 399	38 253	0,84	1,36	1,62	0,31
09 *Jul*	56 389	44 418	7 169	38 487	1 937	3 993	0,75	1,30	1,48	1,49
Ago	57 196	37 018	7 431	29 929	2 129	4 960	0,67	1,15	1,38	1,48
Sep	54 560	42 875	11 436	35 600	2 964	4 311	0,56	1,06	1,32	1,32
Oct	51 277	36 975	9 587	33 638	1 745	1 591	0,52	0,98	1,25	-
Nov	48 513	35 087	6 858	28 864	2 946	3 277	0,50	1,03	1,24	-
Dic	42 090	38 962	8 252	30 441	4 958	3 562	0,52	1,05	1,19	-
10 *Ene*	43 136	40 579	7 469	27 386	5 017	8 176	0,52	0,96	1,15	-
Feb	42 626	33 349	7 027	20 601	5 622	7 127	0,47	1,00	1,17	-
Mar	45 347	41 894	9 752	27 479	7 141	7 275	0,51	0,97	1,17	-
Abr	42 199	30 751	7 428	22 779	3 595	4 377	0,48	0,97	1,18	-
May	37 839	35 464	8 382	23 787	2 707	8 970	0,48	1,04	1,24	-
Jun	32 547	37 085	10 845	30 864	6 174	47	0,47	1,16	1,32	1,28
Jul	28 455	33 675	10 230	28 696	4 937	43	0,69	1,12	1,92	-
Ago	28 113	25 663	7 208	19 420	6 232	12	1,25	1,67	1,89	-
Sep	27 300	32 579	9 939	26 797	5 429	353	1,26	1,66	2,05	-
Oct	27 957	22 715	6 056	18 728	3 556	431	1,18	1,82	2,32	2,38
Nov	28 310	22 143	6 388	19 252	2 304	587	1,23	1,92	1,93	-
Dic	23 580	27 383	7 548	25 842	686	855	1,49	2,08	2,11	-
11 *Ene*	24 171	25 148	7 127	21 929	1 236	1 983	1,46	1,55	2,99	-
Feb	24 869	22 336	5 291	20 402	386	1 548	1,69	2,28	2,86	2,78

22. MERCADOS SECUNDARIOS DE VALORES
C) Otros mercados de valores

22.29 Mercado organizado de renta fija AIAF
Obligaciones

Millones de euros, porcentaje y plazo en años

	Importe nego-ciado	No residentes. Emisiones en España. Bonos matador							Cédulas hipotecarias					Obligaciones y bonos simples				
		Importe nego-ciado	Detalle por plazos hasta vencimiento						Importe nego-ciado	Del cual	A más de dos años			Importe nego-ciado	Del cual	A más de dos años		
			A más de dos años			A más de seis años												
			Importe nego-ciado	Tipo de interés	Venci-miento medio	Importe nego-ciado	Tipo de interés	Venci-miento medio		Entre miem-bros	Importe nego-ciado	Tipo de interés	Venci-miento medio		Entre miem-bros	Importe nego-ciado	Tipo de interés	Venci-miento medio
	1	2	3	4	5	6	7	8	9	10	11	12	13	14	15	16	17	18
05	467 917	2 767	1 497	2,64	3,6	35	1,97	5,3	60 921	5 569	59 533	3,42	9,6	404 229	245 590	369 870	3,55	23,0
06	418 606	3 192	1 303	1,61	2,9	15	1,64	5,2	69 962	6 662	68 646	3,97	9,0	345 452	153 211	317 428	4,05	21,1
07	558 690	1 404	1	0,79	2,0	1	0,79	2,0	80 283	13 746	74 965	4,76	8,5	477 003	229 166	437 029	4,67	25,6
08	1 825 468	15	14	1,62	4,4	6	1,28	3,2	123 592	77 712	98 700	4,98	6,81	701 861	512 552	1 546 705	5,25	21,6
09	3 169 995	62	62	0,75	2,7	8	-	1,0	246 563	192 626	199 936	3,84	8,62	923 370	704 080	2 616 890	3,46	23,7
10	3 277 590	183	183	0,66	3,6	41	0,72	3,1	265 969	199 518	193 553	3,78	5,13	011 438	2 817 981	2 342 408	3,74	20,2
09 *Jul*	244 957	-	-	-	-	-	-	-	20 450	17 843	16 997	4,07	10,7	224 507	208 510	188 796	3,25	23,2
Ago	190 482	-	-	-	-	-	-	-	12 592	10 581	9 800	3,70	10,4	177 890	168 219	147 403	3,82	19,9
Sep	198 999	-	-	-	-	-	-	-	21 402	16 176	17 841	3,40	10,2	177 597	165 380	154 983	3,26	19,2
Oct	213 967	-	-	-	-	-	-	-	16 661	9 553	15 018	3,56	9,0	197 306	179 670	180 865	3,79	18,6
Nov	216 850	3	3	2,70	5,1	-	-	-	19 108	12 299	17 496	3,43	9,2	197 739	177 788	187 484	3,17	21,2
Dic	280 048	0	0	-	3,4	-	-	-	12 226	6 469	8 406	3,29	7,9	267 822	253 379	239 527	2,80	25,3
10 *Ene*	199 656	-	-	-	-	-	-	-	9 841	1 710	7 506	3,56	6,1	189 815	173 875	183 260	3,23	19,8
Feb	88 520	-	-	-	-	-	-	-	5 867	1 284	3 984	3,55	6,3	82 653	59 829	78 970	3,30	10,4
Mar	169 446	1	1	-	6,9	1	-	6,9	5 527	2 396	2 530	3,25	5,9	163 918	148 689	138 591	3,04	21,7
Abr	173 495	135	135	-	3,1	-	-	-	14 172	4 517	10 589	3,46	5,5	159 188	143 232	138 125	2,67	21,0
May	226 047	-	-	-	-	-	-	-	23 959	19 210	17 656	3,49	6,4	202 088	185 000	149 238	3,74	17,3
Jun	216 011	0	0	-	2,6	-	-	-	28 682	24 547	20 730	3,84	4,8	187 328	167 934	126 686	4,25	18,8
Jul	209 137	-	-	-	-	-	-	-	40 247	33 080	30 077	3,69	3,9	168 890	157 305	120 912	4,44	18,1
Ago	282 879	0	0	-	2,9	-	-	-	26 874	22 245	20 465	4,08	4,4	256 004	246 604	199 123	4,45	24,7
Sep	310 367	-	-	-	-	-	-	-	17 710	7 521	16 141	3,62	3,9	292 656	280 277	221 739	3,57	23,8
Oct	373 791	-	-	-	-	-	-	-	9 568	5 370	8 381	4,06	4,6	364 223	350 113	273 289	3,64	19,9
Nov	478 096	21	21	3,83	14,3	19	3,83	15,3	32 807	29 639	22 165	4,14	4,1	445 269	428 222	314 040	4,13	17,8
Dic	550 145	26	26	3,86	11,8	21	4,49	13,4	50 713	48 000	33 330	4,52	5,0	499 406	476 904	398 435	4,36	27,3
11 *Ene*	547 219	7	7	-	5,4	1	-	16,2	40 182	33 836	36 469	4,69	5,4	507 031	491 201	448 984	5,35	32,6
Feb	627 621	25	25	4,95	7,4	25	4,95	7,4	70 231	57 312	60 248	4,86	4,7	557 365	540 359	480 608	4,87	33,4

22. MERCADOS SECUNDARIOS DE VALORES
C) Otros mercados de valores

22.30 Mercados oficiales de opciones y futuros financieros
Operaciones realizadas y posiciones abiertas

Miles de contratos

	Renta variable								Renta fija: Bono nocional a 10 años			
	Futuros financieros				Opciones financieras							
	Ibex-35		Acciones		Ibex-35		Acciones		Futuros financieros		Opciones financieras	
	Operaciones realizadas	Posiciones abiertas	Operaciones realizadas	Posiciones abiertas	Operaciones realizadas	Posiciones abiertas	Operaciones realizadas	Posiciones abiertas	Operaciones realizadas	Posiciones abiertas	Operaciones realizadas	Posiciones abiertas
	1	2	3	4	5	6	7	8	9	10	11	12
05	5 050	71	18 814	1 922	441	89	10 915	2 412	-	-	-	-
06	6 569	82	21 230	1 650	551	119	12 426	2 593	-	-	-	-
07	8 722	64	21 294	1 820	567	131	13 593	4 312	-	-	-	-
08	7 605	60	46 238	1 620	829	168	18 317	4 669	-	-	-	-
09	5 752	55	44 587	799	436	94	33 510	7 728	-	-	-	-
10	6 639	43	19 684	1 679	297	54	37 607	8 553	-	-	-	-
09 *Jul*	516	65	7 077	2 577	39	200	2 324	9 022	-	-	-	-
Ago	423	62	2 539	792	17	204	2 073	10 275	-	-	-	-
Sep	469	64	2 058	673	41	192	4 397	10 852	-	-	-	-
Oct	495	69	1 209	837	19	198	3 629	12 066	-	-	-	-
Nov	475	69	1 354	1 110	20	204	1 435	12 800	-	-	-	-
Dic	423	55	2 938	799	67	94	3 660	7 728	-	-	-	-
10 *Ene*	482	52	999	673	27	105	3 434	9 613	-	-	-	-
Feb	545	46	695	676	26	114	3 132	11 215	-	-	-	-
Mar	528	48	2 443	1 168	28	114	3 255	10 479	-	-	-	-
Abr	667	58	774	882	13	120	2 076	11 334	-	-	-	-
May	872	48	704	983	40	130	2 997	12 794	-	-	-	-
Jun	642	49	2 449	1 393	35	116	3 832	11 018	-	-	-	-
Jul	532	44	1 170	781	18	118	2 592	12 115	-	-	-	-
Ago	415	37	248	886	13	118	2 267	12 961	-	-	-	-
Sep	450	42	3 552	1 695	18	117	3 278	12 787	-	-	-	-
Oct	454	50	1 620	1 479	15	120	2 345	13 677	-	-	-	-
Nov	570	46	1 445	1 521	23	123	4 030	14 059	-	-	-	-
Dic	481	43	3 587	1 679	42	54	4 370	8 553	-	-	-	-
11 *Ene*	581	58	2 294	1 410	16	60	2 976	10 087	-	-	-	-
Feb	511	51	1 176	1 684	14	62	2 229	10 993	-	-	-	-

23 PRODUCCIÓN Y DEMANDA
PRODUCTION AND DEMAND

Esta edición en papel del *Boletín estadístico* solo recoge dos cuadros de los que componen el presente capítulo. El capítulo completo puede consultarse en www.bde.es.

This printed version of the Boletín estadístico *includes only two of the tables that make up this chapter. The complete chapter can be consulted at www.bde.es.*

23. PRODUCCIÓN Y DEMANDA — 23.1 General y resumen

A) Índice de producción industrial

Instituto Nacional de Estadística — *Año base 2005*

		Índice general	Por ramas de actividad (CNAE 2009)			Por destino económico de los bienes					
			Extractivas	Manufactureras	Suministro de energía eléctrica, gas, vapor y aire acondicionado	Energía	Bienes de equipo	Bienes intermedios	Bienes de consumo		
									Total	Duradero	No duradero
		1	2	3	4	5	6	7	8	9	10
05	M	100,0	100,0	100,0	100,0	100,0	100,0	100,0	100,0	100,0	100,0
06	M	103,7	102,9	104,0	100,6	101,0	107,7	103,6	102,1	108,3	100,9
07	M P	106,2	103,7	106,6	102,7	101,8	113,0	105,3	104,4	112,0	103,0
08	M P	98,6	89,5	98,3	103,8	103,5	103,2	93,7	99,6	93,6	100,7
09	M P	82,6	67,8	81,5	95,9	94,6	79,9	73,7	90,8	67,1	95,2
10	M P	83,4	70,8	82,1	98,7	97,0	77,3	75,7	91,6	62,1	97,0
10 *E-E*	M P	76,7	57,4	73,8	108,5	102,6	66,3	66,4	85,9	52,7	91,9
11 *E-E*	M P	81,3	53,4	78,7	112,5	106,9	70,7	71,0	90,9	51,7	98,0
09 *Oct*	P	88,0	74,1	87,8	92,6	92,5	86,7	81,6	95,2	73,2	99,3
Nov	P	87,3	75,4	86,9	93,2	90,5	86,0	79,6	96,8	73,5	101,1
Dic	P	79,1	51,4	77,0	104,7	100,2	76,7	65,9	88,4	65,4	92,6
10 *Ene*	P	76,7	57,4	73,8	108,5	102,6	66,3	66,4	85,9	52,7	91,9
Feb	P	80,8	65,9	79,2	99,3	92,5	76,8	72,5	89,3	63,4	94,0
Mar	P	91,2	74,8	90,2	104,6	100,4	87,0	82,1	102,2	71,1	107,9
Abr	P	82,2	73,1	81,5	91,5	90,8	77,4	76,1	89,9	63,0	94,8
May	P	86,1	78,5	85,8	89,9	89,7	82,4	82,5	91,7	65,0	96,5
Jun	P	89,0	81,6	88,8	92,1	94,5	87,0	83,5	95,1	71,6	99,3
Jul	P	89,7	76,3	88,5	104,1	104,9	84,3	81,6	97,4	68,8	102,6
Ago	P	63,9	65,1	60,5	97,1	96,4	43,7	56,0	74,1	34,1	81,4
Sep	P	86,1	78,8	85,4	94,5	94,4	82,5	79,1	94,1	64,7	99,5
Oct	P	84,9	77,6	84,0	95,2	95,2	79,0	78,9	92,2	63,6	97,5
Nov	P	90,3	69,7	89,7	100,0	98,2	87,7	82,9	98,2	68,0	103,7
Dic	P	79,5	50,3	77,2	107,7	104,1	74,0	66,6	89,2	58,8	94,8
11 *Ene*	P	81,3	53,4	78,7	112,5	106,9	70,7	71,0	90,9	51,7	98,0

23. PRODUCCIÓN Y DEMANDA — 23.16 Total industria e industria de bienes de inversión (CNAE 2009)

F) Opiniones empresariales

Encuesta de Coyuntura Industrial del Ministerio de Industria, Turismo y Comercio — *Porcentajes netos*

		Total industria											Bienes de inversión					
		Indicador del clima industrial y componentes (a)				Producción	Cartera de pedidos		Existencias de productos terminados	Tendencia prevista			Producción	Cartera de pedidos		Existencias de productos terminados	Tendencia prevista	
		Indicador clima industrial =(2-3+4)/3	Cartera de pedidos total	Existencias productos terminados	Tendencia prevista de la producción		Total	Extranjeros		Producción	Empleo	Precios		Total	Extranjeros		Producción	Precios
		1	2	3	4	5	6	7	8	9	10	11	12	13	14	15	16	17
05	M	-4	-8	11	8	1	-8	-19	11	8	-6	5	-7	-10	-20	4	2	3
06	M	-2	1	11	6	8	1	-11	11	6	-2	10	7	3	-8	9	9	2
07	M	-0	3	9	5	7	3	-0	9	5	-0	11	13	16	6	4	7	4
08	M	-18	-24	21	-8	-16	-24	-17	21	-8	-14	5	-6	-5	-4	10	-8	4
09	M	-29	-55	23	-11	-34	-55	-52	23	-12	-25	-13	-34	-51	-47	18	-11	-12
10	M	-16	-37	11	-1	-8	-37	-29	11	-1	-12	-3	-7	-31	-33	4	-8	-9
09 *Ago*		-25	-55	19	-1	-30	-53	-50	17	-3	-20	-13	-49	-48	-51	8	1	-15
Sep		-26	-53	20	-6	-26	-52	-45	18	-7	-26	-5	-18	-47	-40	19	-3	-7
Oct		-23	-51	16	-2	-20	-49	-47	15	-8	-23	-8	-27	-44	-41	10	-3	-11
Nov		-24	-52	18	-2	-20	-54	-49	18	-12	-24	-14	-21	-54	-50	12	2	-13
Dic		-25	-51	17	-6	-22	-50	-49	18	-13	-24	-11	-10	-52	-53	10	-17	-10
10 *Ene*		-22	-51	16	0	-25	-52	-47	16	1	-19	-4	-15	-56	-44	11	-5	-3
Feb		-22	-48	15	-3	-26	-52	-44	16	2	-15	-6	-30	-54	-46	5	-7	-14
Mar		-18	-44	11	1	-21	-45	-36	12	7	-15	-7	-15	-34	-34	4	-8	-11
Abr		-16	-40	11	3	-9	-40	-30	11	12	-8	4	-16	-33	-31	3	1	-2
May		-17	-37	14	-1	-4	-37	-33	14	5	-9	2	-3	-30	-35	4	1	-0
Jun		-15	-35	11	1	-1	-35	-27	12	2	-9	-3	-3	-31	-44	6	-14	-2
Jul		-15	-34	12	0	7	-33	-29	11	-3	-6	-3	7	-29	-28	0	-4	-9
Ago		-16	-33	11	-4	1	-30	-22	9	-6	-11	-5	4	-20	-30	2	-18	-10
Sep		-16	-33	9	-4	1	-33	-22	7	-6	-13	-5	4	-19	-26	6	-12	-12
Oct		-14	-31	10	-2	-7	-28	-9	9	-6	-13	-6	-9	-24	-23	9	-10	-16
Nov		-14	-30	8	-3	-7	-30	-24	8	-13	-16	-7	-10	-28	-30	-3	-15	-19
Dic		-12	-28	10	3	-7	-27	-26	10	-5	-10	4	1	-15	-22	-3	-7	-4
11 *Ene*		-12	-29	9	1	-7	-29	-20	9	0	-11	6	-6	-20	-19	-2	7	-2
Feb		-13	-29	9	1	-14	-31	-27	10	5	-6	12	-16	-20	-24	-3	-10	3
Mar		-14	-30	10	-2	-7	-31	-24	11	5	-5	14	-4	-26	-25	3	-5	1

a. Corregidos de efectos estacionales

Esta edición electrónica del *Boletín estadístico* solo recoge dos cuadros de los que componen el presente capítulo. El capítulo completo puede consultarse en www.bde.es.
Online version of the Boletín estadístico *includes only two of the tables that make up this chapter. The complete chapter can be consulted at www.bde.es.*

24. EMPLEO Y SALARIOS
A) Encuesta de población activa

24.1 Población de 16 y más años: resumen

Instituto Nacional de Estadística — *Miles de personas*

		Población de 16 y más años											Pro memoria : Tasas		
		Total	Activa							Inactiva (a)			Activa	Paro	Empleo
			Total (a)	Ocupados					Parados (a)	Total	Hombres	Mujeres	(a)	(a)	
				Total	No asalariados	Asalariados									
						Total	Sector privado	Sector público							
		1=2+9	2=3+8	3=4+5	4	5=6+7	6	7	8	9=10+11	10	11	12=2/1	13=8/2	14=3/1
04	M	35 811	20 184	17 971	3 250	14 721	11 920	2 800	2 214	15 626	5 583	10 043	56,36	10,97	50,18
05	M	36 416	20 886	18 973	3 471	15 502	12 638	2 864	1 913	15 530	5 561	9 969	57,35	9,16	52,10
06	M	37 008	21 585	19 748	3 540	16 208	13 326	2 882	1 837	15 423	5 599	9 824	58,33	8,51	53,36
07	M	37 663	22 190	20 356	3 596	16 760	13 847	2 913	1 834	15 473	5 678	9 795	58,92	8,26	54,05
08	M	38 208	22 848	20 258	3 576	16 681	13 723	2 959	2 591	15 360	5 720	9 639	59,80	11,33	53,02
09	M	38 432	23 037	18 888	3 207	15 681	12 619	3 062	4 150	15 394	5 910	9 484	59,95	18,01	49,15
09 *I-IV*	M	38 432	23 037	18 888	3 207	15 681	12 619	3 062	4 150	15 394	5 910	9 484	59,95	18,01	49,15
10 *I-IV*	M	38 479	23 089	18 457	3 110	15 347	12 217	3 130	4 632	15 390	6 010	9 380	60,00	20,07	47,97
08 *IV*		38 357	23 065	19 857	3 549	16 308	13 279	3 030	3 208	15 292	5 796	9 496	60,13	13,91	51,77
09 *I*		38 409	23 102	19 091	3 248	15 843	12 814	3 030	4 011	15 307	5 822	9 485	60,15	17,36	49,70
II		38 432	23 082	18 945	3 208	15 737	12 686	3 051	4 138	15 350	5 866	9 484	60,06	17,92	49,29
III		38 443	22 994	18 870	3 220	15 650	12 548	3 102	4 123	15 449	5 951	9 498	59,81	17,93	49,09
IV		38 443	22 973	18 646	3 153	15 493	12 427	3 066	4 327	15 471	6 000	9 471	59,76	18,83	48,50
10 *I*		38 451	23 007	18 394	3 141	15 253	12 165	3 088	4 613	15 444	6 034	9 410	59,83	20,05	47,84
II		38 468	23 122	18 477	3 113	15 363	12 278	3 086	4 646	15 345	5 956	9 390	60,11	20,09	48,03
III		38 485	23 122	18 547	3 090	15 456	12 280	3 176	4 575	15 364	5 972	9 392	60,08	19,79	48,19
IV		38 512	23 105	18 408	3 094	15 314	12 146	3 169	4 697	15 408	6 080	9 328	59,99	20,33	47,80

a. Desde el primer trimestre de 2001 en adelante reflejan la nueva definición de parado, lo que implica una ruptura en las series. (Véase www.ine.es)
Nota general a los cuadros de la EPA: Como consecuencia del cambio en la base poblacional (Censo 2001), se han revisado todas las series que figuran en este cuadro, a partir del año 1996. Adicionalmente, desde el 1er. trimestre de 2005, se han incorporado las nuevas variables obligatorias a que se refiere el Reglamento (CE) 2257/2003 (sobre adaptación de lista de características de la EPA), se ha implantado un procedimiento centralizado para las entrevistas telefónicas y se ha modificado el cuestionario. Por tanto, en el 1er. trimestre de 2005, se produce una ruptura en las series de algunas variables. Para más información, véase www.ine.es.

24. EMPLEO Y SALARIOS
C) Estadísticas de empleo

24.15 Movimiento laboral registrado: demanda de empleo y paro por ramas de actividad (a)

Instituto de Empleo Servicio Público de Empleo Estatal (INEM) — *Miles de personas*

		Demanda de empleo efectiva o pendiente (demandantes de empleo) (b)	Demandantes de empleo no ocupados (c)										Demandantes de empleo ocupados (c)	Demandantes de empleo con disponibiliad limitada (c)
			Total	Paro registrado (a)								Otros no ocupados (c)		
				Total	Sin empleo anterior (d)	Han trabajado antes (d)								
						Total	Agrícolas	No agrícolas						
								Total	Industria	Construcción	Servicios			
		1=2+12+13	2=3+11	3=4+5	4	5=6+7	6	7=8+9+10	8	9	10	11	12	13
07	M	3 018	2 286	2 039	223	1 816	65	1 751	274	235	1 242	247	612	120
08	M	3 588	2 794	2 540	240	2 300	85	2 215	321	402	1 492	254	655	140
09	M	4 983	3 915	3 644	251	3 393	96	3 297	486	715	2 097	271	878	190
10	M	5 500	4 324	4 061	336	3 725	122	3 603	500	755	2 348	264	958	217
10 *E-M*	M	5 519	4 374	4 115	308	3 808	114	3 694	522	795	2 377	259	937	208
11 *E-M*	M	5 734	4 538	4 288	379	3 909	137	3 772	503	761	2 508	250	970	226
10 *Mar*		5 584	4 429	4 167	324	3 843	121	3 722	526	798	2 399	262	941	214
Abr		5 558	4 413	4 142	331	3 812	125	3 687	520	782	2 385	271	934	211
May		5 476	4 333	4 066	335	3 732	123	3 608	508	761	2 339	267	933	210
Jun		5 475	4 271	3 982	336	3 647	123	3 523	493	740	2 290	288	986	219
Jul		5 418	4 188	3 909	337	3 572	122	3 449	480	724	2 246	279	1 011	219
Ago		5 450	4 241	3 970	338	3 631	121	3 510	489	737	2 284	271	994	215
Sep		5 456	4 282	4 018	351	3 667	117	3 550	485	728	2 338	264	951	223
Oct		5 522	4 348	4 086	356	3 730	131	3 599	487	725	2 387	263	942	232
Nov		5 580	4 367	4 110	365	3 746	134	3 612	485	724	2 402	257	981	232
Dic		5 504	4 327	4 100	357	3 743	127	3 617	492	753	2 372	227	956	222
11 *Ene*		5 637	4 465	4 231	367	3 864	129	3 735	500	758	2 477	234	947	225
Feb		5 754	4 553	4 299	381	3 919	138	3 781	503	761	2 517	253	974	227
Mar		5 810	4 597	4 334	391	3 943	143	3 799	505	763	2 531	263	988	225

a. El 3 de mayo de 2005 entró en funcionamiento el nuevo modelo de gestión SISPE, lo que ha supuesto un cambio en la forma de obtener el paro registrado (fundamentalmente, los colectivos que deben ser excluidos de las demandas pendientes se calculan de otra manera debido a una mejora en los procesos de cruce de la información). La inclusión de los nuevos datos de paro registrado supone una ruptura en la serie desde enero de 1996.
b. Las series históricas homogéneas publicadas por el INEM comienzan en enero de 1996.
c. Las series históricas homogéneas publicadas por el INEM comienzan en febrero de 2001.
d. Hasta diciembre de 2008, CNAE 1993; desde enero de 2009, CNAE 2009.

25 PRECIOS
PRICES

Esta edición electrónica del *Boletín estadístico* solo recoge dos cuadros de los que componen el presente capítulo. El capítulo completo puede consultarse en www.bde.es.
Online version of the Boletín estadístico *includes only two of the tables that make up this chapter. The complete chapter can be consulted at www.bde.es.*

25. PRECIOS — 25.1 General y por grupos de gasto

A) Índice de precios de consumo

Instituto Nacional de Estadística — *Año Base 2006*

		Índice general	Alimentos, y bebidas no alcohólicas	Bebidas alcohólicas y tabaco	Vestido y calzado	Vivienda	Menaje	Medicina	Transporte	Comunicaciones	Ocio y cultura	Enseñanza	Hoteles, cafes y restaurantes	Otros
		1	2	3	4	5	6	7	8	9	10	11	12	13
08	M	107,0	109,8	111,2	101,7	110,6	105,2	98,6	108,0	100,2	99,2	108,6	109,8	106,7
09	M	106,7	108,6	121,1	100,1	112,0	106,8	98,0	101,7	99,5	98,8	112,4	111,9	109,4
10	M	108,6	107,7	134,3	99,8	116,0	107,4	97,0	108,7	98,7	97,6	115,2	113,3	111,9
08		106,9	110,7	111,8	108,9	111,6	106,6	98,8	99,5	99,6	99,7	111,5	110,5	107,6
09		107,8	108,1	126,0	108,0	112,5	107,5	97,5	103,3	99,3	98,6	114,5	111,8	109,8
10		111,0	108,8	145,1	108,6	119,0	108,5	96,3	112,9	98,6	97,5	117,1	113,7	112,9
09	*Nov*	107,8	107,9	126,1	109,3	112,5	107,4	97,5	103,8	99,3	97,3	114,4	111,8	109,7
	Dic	107,8	108,1	126,0	108,0	112,5	107,5	97,5	103,3	99,3	98,6	114,5	111,8	109,8
10	*Ene*	106,7	108,0	127,7	92,8	113,5	106,5	97,7	105,1	99,3	96,7	114,5	111,9	110,5
	Feb	106,5	107,2	129,7	91,4	113,6	106,5	97,8	105,0	99,2	96,5	114,5	112,1	110,8
	Mar	107,3	107,2	129,7	94,7	114,0	106,8	97,7	106,8	99,2	97,6	114,5	112,3	111,3
	Abr	108,4	107,1	129,6	103,7	114,8	107,2	97,6	108,4	98,4	97,5	114,6	112,8	111,5
	May	108,7	107,0	129,7	105,7	115,2	107,4	96,9	108,9	98,4	96,9	114,6	112,8	111,7
	Jun	108,9	107,3	136,2	105,0	115,1	107,5	96,9	108,6	98,3	97,5	114,6	113,1	111,9
	Jul	108,4	107,5	136,8	92,8	116,5	107,1	96,9	109,4	98,8	99,1	114,6	114,1	111,9
	Ago	108,6	107,9	136,8	92,1	116,4	107,2	96,9	109,5	98,8	100,3	114,6	115,1	112,2
	Sep	108,7	108,1	136,8	95,5	116,6	107,6	96,9	109,6	98,8	98,0	115,3	114,0	112,3
	Oct	109,7	108,2	136,8	104,9	118,2	108,1	96,5	109,8	98,6	97,2	116,9	113,7	112,6
	Nov	110,3	108,4	136,8	109,9	118,6	108,3	96,3	110,8	98,6	96,3	117,0	113,5	112,7
	Dic	111,0	108,8	145,1	108,6	119,0	108,5	96,3	112,9	98,6	97,5	117,1	113,7	112,9
11	*Ene*	110,2	109,0	148,2	93,2	122,3	107,6	96,3	114,5	98,5	95,8	117,2	113,8	113,6
	Feb	110,3	108,8	148,5	91,7	122,7	107,5	96,3	115,5	98,5	96,3	117,2	114,0	114,2

25. PRECIOS — 25.3 General y resumen

B) Índice de precios industriales

Instituto Nacional de Estadística — *Año base 2005*

			Por ramas de actividad (CNAE 2009)				Por destino económico de los bienes					
		Índice general	Extractivas	Manufactureras	Suministro de energía eléctrica y gas	Suministro de agua	Energía	Bienes de equipo	Bienes intermedios	Bienes de consumo		
										Total	Duradero	No duradero
		1	2	3	4	5	6	7	8	9	10	11
05	MP	100,0	100,0	100,0	100,0	...	100,0	100,0	100,0	100,0	100,0	100,0
06	MP	105,4	104,0	105,0	108,4	...	109,1	103,0	106,2	103,2	102,5	103,3
07	MP	109,2	109,4	108,6	113,6	106,8	110,9	106,5	112,5	105,7	106,1	105,6
08	MP	116,3	115,7	115,1	125,4	111,9	126,7	109,2	118,7	110,3	109,8	110,4
09	MP	112,4	116,8	108,8	136,7	118,2	118,1	110,0	112,3	109,6	110,9	109,5
10	MP	115,9	118,5	112,6	139,3	121,4	129,7	110,3	115,5	109,8	111,6	109,6
10	*E-F* MP	113,7	117,9	110,3	137,3	120,8	124,3	110,1	112,7	109,5	111,1	109,2
11	*E-F* MP	121,9	120,4	117,3	154,8	123,9	146,4	111,2	121,0	111,4	112,6	111,2
09	*Nov* P	112,4	116,2	109,3	133,8	118,8	119,9	109,9	111,7	109,3	110,6	109,1
	Dic P	112,5	116,9	109,2	134,6	119,1	120,1	109,8	111,8	109,2	110,6	109,0
10	*Ene* P	113,6	117,8	110,2	137,0	120,7	124,0	110,0	112,5	109,5	111,0	109,2
	Feb P	113,8	117,9	110,4	137,5	120,8	124,5	110,2	112,8	109,5	111,1	109,2
	Mar P	114,6	118,3	111,3	137,7	120,9	127,2	110,1	113,3	109,6	111,1	109,4
	Abr P	115,8	118,4	112,6	138,1	121,1	130,2	110,1	114,8	109,6	111,2	109,4
	May P	116,0	118,2	113,0	137,2	121,4	130,4	110,1	115,7	109,5	111,6	109,2
	Jun P	116,1	118,0	113,0	138,3	121,5	130,6	110,2	115,7	109,6	111,6	109,3
	Jul P	116,0	118,9	112,6	140,3	121,4	130,5	110,2	115,4	109,6	111,8	109,3
	Ago P	116,1	118,7	112,8	139,2	121,4	129,3	110,4	116,1	109,9	111,6	109,6
	Sep P	116,3	119,1	113,2	138,0	121,7	129,0	110,5	116,7	110,2	111,9	109,9
	Oct P	117,0	118,4	113,3	142,6	121,8	131,4	110,5	116,9	110,3	112,1	110,0
	Nov P	117,4	118,8	113,9	142,3	122,1	132,7	110,6	117,4	110,2	112,3	109,9
	Dic P	118,5	119,6	115,0	142,9	122,2	136,3	110,6	118,2	110,6	112,2	110,3
11	*Ene* P	121,3	120,1	116,7	154,8	123,8	145,5	111,1	120,2	111,1	112,5	110,9
	Feb P	122,4	120,7	117,9	154,8	124,0	147,3	111,3	121,7	111,6	112,6	111,5

26. ECONOMÍA INTERNACIONAL
A) Agregados macroeconómicos

26.1 Producto interior bruto a precios corrientes (a)

OCDE, EUROSTAT — *Euros y otras unidades nacionales (b)*

	OCDE	UE 15	Zona del euro	Alemania	España	Estados Unidos de América	Francia	Holanda	Italia	Japón	Reino Unido	Suiza
	Base 2000 mm (c)	Base 2000 mm (d)	Base 2000 mm (d)	Base 2000 mm	Base 2000 mm	Base 2005 mm	Base 2000 mm	Base 2000 mm	Base 2000 mm	Base 2000 Billones	Base 2000 mm	Base 2000 mm
	1	2	3	4	5	6	7	8	9	10	11	12
04	33 335	10 030	7 858	2 204	841	11 868	1 657	491	1 390	498	1 203	451
05	35 309	10 399	8 156	2 239	909	12 638	1 724	513	1 430	502	1 254	464
06	37 896	10 955	8 577	2 327	984	13 399	1 808	540	1 487	508	1 328	491
07	40 120	11 529	9 030	2 436	1 054	14 062	1 896	572	1 546	515	1 405	521
08	41 481	11 497	9 243	2 478	1 088	14 369	1 947	596	1 568	504	1 446	544
09	40 551	10 910	8 954	2 395	1 054	14 119	1 907	572	1 519	471	1 395	535
07 *III*	10 094	2 899	2 269	612	265	3 540	477	144	389	128	353	131
IV	10 213	2 907	2 289	615	269	3 573	480	146	390	129	357	133
08 *I*	10 323	2 907	2 318	625	272	3 582	488	148	393	129	362	135
II	10 420	2 892	2 322	623	273	3 618	487	149	396	127	363	137
III	10 482	2 882	2 316	620	273	3 621	488	150	391	125	361	137
IV	10 255	2 816	2 287	609	270	3 548	485	149	387	124	359	135
09 *I*	10 046	2 714	2 233	591	266	3 512	478	144	380	117	350	134
II	10 088	2 718	2 231	596	263	3 509	476	142	378	118	345	133
III	10 165	2 740	2 242	603	262	3 529	475	142	381	117	348	134
IV	10 253	2 738	2 248	605	263	3 569	478	143	380	118	353	135
10 *I*	10 374	2 773	2 263	610	264	3 612	481	145	382	120	359	135
II	10 485	2 830	2 292	624	265	3 645	485	148	386	120	361	136
III	10 586	2 867	2 309	629	266	3 686	489	148	390	120	365	137
IV	...	...	2 315	631	268	3 715	491	...	389	119	367	138

(a) Series corregidas de efectos estacionales. En el caso de los países, excepto Suiza, las series están, además, corregidas de efecto calendario.
(b) Las series de los países de la zona del euro se han obtenido hasta el último trimestre de 1998 aplicando a las series en moneda nacional los tipos de conversión irrevocables del euro. Como, para ese período, el agregado de la zona del euro se ha obtenido aplicando a las series en moneda nacional los tipos de cambio respecto al ECU, el agregado de la zona del euro no coincide con la suma de los PIB de los países que la componen.
(c) Esta serie se ha convertido a dólares estadounidenses utilizando las paridades de poder de compra corrientes, según aparece en las publicaciones de la OCDE.
(d) Los datos de la UE y de la zona del euro proceden de Eurostat. Para detalles metodológicos adicionales, consúltese la News Release de Eurostat nº 151/2005 y la nota metodológica a la que allí se alude, 'Changes to National Accounts in 2005', ambas de 30 de noviembre de 2005.

26. ECONOMÍA INTERNACIONAL
A) Agregados macroeconómicos

26.2 Producto interior bruto a precios constantes (a)

OCDE, EUROSTAT — *Euros y otras unidades nacionales (b)*

	OCDE	UE 15	Zona del euro	Alemania	España	Estados Unidos de América	Francia	Holanda	Italia	Japón	Reino Unido	Suiza
	Base 2000 mm (c)	Base 2000 mm (d)	Base 2000 mm (d)	Base 2000 mm	Base 2000 mm	Base 2005 mm	Base 2000 mm	Base 2000 mm	Base 2000 mm	Base 2000 Billones	Base 2000 mm	Base 2000 mm
	1	2	3	4	5	6	7	8	9	10	11	12
04	30 505	9 355	7 185	2 102	714	12 264	1 534	437	1 235	527	1 081	439
05	31 343	9 531	7 314	2 121	740	12 638	1 564	446	1 245	538	1 105	450
06	32 329	9 826	7 546	2 197	770	12 976	1 602	461	1 271	549	1 136	467
07	33 208	10 097	7 761	2 258	797	13 229	1 639	480	1 289	561	1 166	484
08	33 314	10 113	7 786	2 274	804	13 229	1 641	489	1 272	555	1 165	493
09	32 146	9 685	7 472	2 168	774	12 881	1 599	469	1 205	520	1 108	484
07 *III*	8 324	2 531	1 946	567	200	3 317	411	120	323	140	292	122
IV	8 382	2 541	1 954	568	201	3 341	412	122	322	141	293	123
08 *I*	8 409	2 556	1 967	576	202	3 335	414	123	323	141	295	124
II	8 396	2 546	1 959	572	202	3 340	412	123	321	140	294	124
III	8 337	2 530	1 948	569	201	3 306	411	122	317	138	291	123
IV	8 171	2 481	1 912	557	199	3 248	404	121	311	135	285	122
09 *I*	7 979	2 422	1 865	538	195	3 208	398	118	301	127	279	121
II	8 002	2 415	1 863	540	193	3 203	399	116	300	130	277	120
III	8 045	2 421	1 870	544	193	3 215	400	117	302	130	276	121
IV	8 120	2 427	1 873	546	193	3 255	402	118	302	132	277	122
10 *I*	8 183	2 437	1 880	549	193	3 285	403	118	303	134	278	123
II	8 255	2 463	1 899	561	193	3 299	405	119	305	135	281	123
III	8 304	2 474	1 906	565	193	3 320	406	120	306	136	283	124
IV	...	...	1 911	567	194	3 343	408	120	306	136	281	126

(a) Series corregidas de efectos estacionales. En el caso de los países, excepto Suiza, las series están, además, corregidas de efecto calendario.
(b) Las series de los países de la zona del euro se han obtenido hasta el último trimestre de 1998 aplicando a las series en moneda nacional los tipos de conversión irrevocables del euro. Como, para ese período, el agregado de la zona del euro se ha obtenido aplicando a las series en moneda nacional los tipos de cambio respecto al ECU, el agregado de la zona del euro no coincide con la suma de los PIB de los países que la componen.
(c) Esta serie se ha convertido a dólares estadounidenses utilizando las paridades de poder de compra del PIB del año 2000, según aparece en las publicaciones de la OCDE.
(d) Los datos de la UE y de la zona del euro proceden de Eurostat. Para detalles metodológicos adicionales, consúltese la News Release de Eurostat nº 151/2005 y la nota metodológica a la que allí se alude, 'Changes to National Accounts in 2005', ambas de 30 de noviembre de 2005.

26.11 Índice de precios de consumo

OCDE, EUROSTAT — *Base 2005 = 100*

		OCDE	UE 15	Unión Europea: Alemania	Bélgica	Dinamarca	España	Francia	Grecia	Holanda	Irlanda	Italia	Luxemburgo	Portugal	Reino Unido	Estados Unidos de América	Japón	Suiza
		1	2	3	4	5	6	7	8	9	10	11	12	13	14	15	16	17
05	M	100,0	100,0	100,0	100,0	100,0	100,0	100,0	100,0	100,0	100,0	100,0	100,0	100,0	100,0	100,0	100,0	100,0
06	M	102,6	102,1	101,6	101,8	101,9	103,5	101,7	103,2	101,2	103,9	102,1	102,7	103,1	102,3	103,2	100,2	101,1
07	M	105,2	104,3	103,9	103,6	103,6	106,4	103,2	106,2	102,8	109,1	104,0	105,0	105,6	104,7	106,2	100,3	101,8
08	M	109,1	...	106,6	108,3	107,2	110,7	106,1	110,6	105,4	113,5	107,4	108,6	108,3	108,5	110,2	101,7	104,3
09	M	109,7	...	107,0	108,2	108,6	110,4	106,2	111,9	106,6	108,4	108,3	109,0	107,4	110,8	109,9	100,3	103,8
10	M	111,7	...	108,2	110,6	111,1	112,4	107,8	117,2	108,0	107,4	109,9	111,5	108,9	114,5	111,7	99,6	104,5
09	*Sep*	110,1	...	106,9	108,0	109,0	110,2	106,3	112,6	106,8	107,5	108,5	109,7	107,3	111,5	110,6	100,4	103,6
	Oct	110,3	...	107,0	108,1	109,0	111,0	106,4	113,2	106,9	107,3	108,5	109,6	107,3	111,7	110,7	100,0	104,3
	Nov	110,4	...	106,9	108,3	109,0	111,6	106,5	113,7	106,8	107,3	108,5	110,0	107,5	112,0	110,8	99,8	104,5
	Dic	110,5	...	107,8	108,5	108,8	111,6	106,8	113,9	106,2	106,7	108,8	109,9	107,6	112,6	110,6	99,6	104,2
10	*Ene*	110,6	...	107,1	109,0	109,1	110,4	106,5	113,1	106,2	106,1	108,9	109,0	107,0	112,4	111,0	99,4	104,1
	Feb	110,9	...	107,5	109,5	110,3	110,2	107,1	112,5	106,9	106,5	109,0	110,3	107,2	112,9	111,0	99,3	104,3
	Mar	111,4	...	108,0	109,9	111,0	111,0	107,7	116,0	108,2	106,6	109,3	110,9	108,3	113,5	111,4	99,6	104,4
	Abr	111,6	...	107,9	110,3	111,1	112,2	107,9	117,4	108,5	106,8	109,7	111,2	108,8	114,2	111,6	99,6	105,3
	May	111,7	...	108,0	110,7	111,1	112,5	108,1	118,3	108,5	107,5	109,8	111,5	109,0	114,4	111,7	99,7	105,2
	Jun	111,7	...	108,1	110,7	111,0	112,7	108,0	118,0	108,0	107,4	109,8	111,4	109,2	114,6	111,6	99,7	104,7
	Jul	111,6	...	108,4	110,7	111,0	112,2	107,7	117,5	107,7	107,4	110,2	111,1	109,3	114,3	111,6	99,2	104,0
	Ago	111,8	...	108,4	110,8	111,3	112,5	108,0	116,6	107,9	108,1	110,4	112,3	109,1	114,9	111,8	99,5	104,0
	Sep	112,0	...	108,3	111,2	111,8	112,5	107,9	118,9	108,5	108,0	110,2	112,3	109,3	114,9	111,9	99,8	103,9
	Oct	112,4	...	108,4	111,3	111,7	113,6	108,1	119,1	108,6	108,0	110,4	112,4	109,8	115,2	112,0	100,2	104,5
	Nov	112,4	...	108,5	111,5	111,8	114,2	108,2	119,3	108,5	107,9	110,4	112,6	110,0	115,6	112,0	99,9	104,7
	Dic	112,8	...	109,6	111,9	111,9	114,9	108,7	119,8	108,2	108,1	110,8	112,9	110,3	116,8	112,2	99,6	104,8
11	*Ene*	113,0	...	109,2	112,5	112,0	114,0	108,4	119,0	108,3	107,9	111,3	112,4	110,9	116,9	112,8	99,4	104,4
	Feb	...	...	...	113,2	113,3	...	...	...	109,0	...	111,6	114,2	...	...	...	...	104,8

26.12 Índice de precios a la producción

OCDE, EUROSTAT, INE — *Base 2005 = 100*

		OCDE	UE 15	Zona del euro	Unión Europea: Alemania	Bélgica	Dinamarca	España	Francia	Grecia	Holanda	Irlanda	Italia	Luxemburgo	Portugal	Reino Unido	Estados Unidos de América	Japón	Suiza
		1	2	3	4	5	6	7	8	9	10	11	12	13	14	15	16	17	18
05	M	100,0	100,0	100,0	100,0	100,0	100,0	100,0	100,0	100,0	100,0	100,0	100,0	100,0	100,0	100,0	100,0	100,0	100,0
06	M	103,7	103,6	105,1	101,9	106,0	103,2	105,4	102,5	107,0	104,9	100,4	103,6	106,3	104,2	103,1	104,0	101,9	102,0
07	M	107,0	106,7	107,9	103,7	109,5	106,7	109,2	104,9	110,7	109,4	98,1	106,7	112,6	106,8	106,2	108,0	103,2	104,5
08	M	114,3	...	114,4	106,3	115,7	111,3	116,3	109,6	120,5	117,4	96,8	111,4	119,5	112,4	116,3	116,6	107,5	107,7
09	M	109,7	...	108,6	103,4	110,9	109,6	112,4	102,8	112,2	105,3	97,5	106,1	107,7	106,0	114,6	110,8	102,4	106,0
10	M	113,8	...	111,7	106,3	119,2	113,6	115,9	105,7	120,6	114,5	97,6	109,6	113,3	109,8	120,8	116,3	102,4	105,7
09	*Sep*	110,3	...	107,9	103,4	112,5	110,5	112,5	102,7	113,9	106,1	97,9	106,2	103,9	106,4	115,4	111,8	102,6	105,8
	Oct	110,2	...	108,2	103,4	112,1	109,9	112,4	102,8	114,9	106,6	96,4	106,4	105,6	106,0	115,9	112,0	102,0	105,5
	Nov	110,9	...	108,4	103,5	113,7	109,9	112,4	102,9	115,5	107,3	97,2	106,7	105,8	106,7	116,7	113,2	102,1	105,5
	Dic	111,0	...	108,5	103,6	113,5	110,4	112,5	103,0	115,7	107,4	96,2	106,6	104,3	106,9	117,2	113,3	102,1	105,6
10	*Ene*	111,9	...	109,3	104,1	114,8	111,3	113,6	103,7	117,0	109,3	96,9	107,2	105,2	107,6	117,6	114,8	102,3	105,8
	Feb	111,9	...	109,4	104,3	115,2	111,1	113,8	103,9	117,4	110,2	97,4	107,4	107,8	107,8	117,8	114,2	102,2	105,5
	Mar	112,7	...	110,0	104,9	116,6	112,0	114,6	104,5	119,4	111,9	96,9	108,0	107,3	108,3	119,4	115,3	102,3	105,8
	Abr	113,6	...	111,1	105,7	118,3	112,7	115,8	105,4	121,3	114,3	97,9	109,2	109,4	109,5	121,0	116,2	102,7	106,2
	May	114,1	...	111,4	106,3	119,5	113,3	116,0	105,9	120,5	115,1	99,0	109,9	113,9	110,1	121,5	116,8	103,1	106,3
	Jun	113,8	...	111,8	106,6	120,0	113,9	116,1	106,1	121,5	115,6	98,6	110,1	117,2	110,0	120,9	115,9	102,6	106,0
	Jul	113,7	...	112,1	106,6	119,8	114,3	116,0	105,9	119,9	114,8	98,0	110,0	117,8	109,9	120,9	115,8	102,2	105,7
	Ago	113,9	...	112,2	106,8	120,2	114,3	116,1	105,9	120,4	114,9	98,2	110,1	116,5	110,3	120,9	116,2	102,1	105,8
	Sep	114,1	...	112,5	107,2	120,5	114,6	116,3	106,2	120,7	115,5	98,2	110,4	115,7	110,6	121,0	116,4	101,9	105,7
	Oct	114,7	...	112,9	107,2	120,8	114,6	117,0	106,5	121,0	116,3	95,7	110,6	115,3	110,4	122,0	117,4	102,3	105,5
	Nov	115,3	...	113,3	107,5	121,5	115,5	117,4	107,0	122,4	117,3	97,2	110,9	114,7	111,1	122,8	118,2	102,4	105,0
	Dic	116,2	...	114,3	108,2	123,2	115,9	118,5	107,9	125,2	119,0	97,2	111,7	118,4	111,9	124,0	119,0	102,7	105,3
11	*Ene*	117,2	...	115,7	109,1	125,6	116,3	121,3	108,9	126,7	121,5	98,2	112,7	...	113,5	125,7	120,0	103,4	105,3
	Feb	...	...	116,6	...	...	...	122,4	...	...	...	...	...	...	...	...	...	103,6	...

26.13 Índice de costes laborales unitarios de manufacturas

OCDE, EUROSTAT, Banco de España — *Base 1995 = 100*

		OCDE	UE 15	Zona del euro	Unión Europea											Estados Unidos de América	Japón	Suiza
					Alemania	Bélgica y Luxemburgo	Dinamarca	España	Francia	Grecia	Holanda	Irlanda	Italia	Portugal	Reino Unido			
		1	2	3	4	5	6	7	8	9	10	11	12	13	14	15	16	17
04	M	...	101,0	99,4	89,0	...	141,3	122,5	133,4	...	109,9	62,7	126,0	...	106,5	98,8	108,6	...
05	M	...	100,6	98,6	86,0	...	146,6	...	...	...	105,4	62,5	129,4	...	105,5	97,4	109,3	...
06	M	...	100,5	97,9	82,3	...	151,2	...	...	...	106,0	...	133,9	...	107,4	98,6	110,5	...
07	M	...	101,8	97,9	80,1	...	157,3	...	...	...	105,8	...	137,6	...	107,0	97,7	110,2	...
08	M	...	106,0	103,5	83,4	...	163,9	...	...	...	104,1	...	142,2	...	110,1	102,0	110,6	...
09	M	...	116,3	112,9	...	...	168,7	...	...	...	105,1	...	146,7	...	115,5	105,2	102,8	...
07	*I*	...	100,6	97,6	79,9	...	153,4	...	...	...	106,2	...	136,6	...	107,0	98,8	109,6	...
	II	...	102,0	98,3	81,4	...	158,7	...	...	...	105,4	...	137,5	...	106,8	97,4	111,0	...
	III	...	102,0	97,7	79,3	...	157,8	...	...	...	105,2	...	137,6	...	107,0	96,9	109,8	...
	IV	...	102,6	97,8	79,7	...	159,2	...	...	...	106,7	...	138,6	...	106,9	97,9	110,5	...
08	*I*	...	102,9	100,0	79,8	...	160,1	...	...	...	102,9	...	140,6	...	106,8	98,6	111,8	...
	II	...	104,0	101,4	82,2	...	165,8	...	...	...	104,5	...	142,1	...	108,5	101,1	111,4	...
	III	...	105,4	103,5	82,5	...	164,5	...	...	...	105,5	...	143,1	...	110,3	103,0	110,5	...
	IV	...	111,8	109,3	89,2	...	165,1	...	...	...	103,7	...	143,1	...	114,7	105,4	108,7	...
09	*I*	...	118,0	115,6	...	...	166,1	...	...	...	101,8	...	145,7	...	117,2	107,0	104,4	...
	II	...	117,6	114,4	...	...	170,4	...	...	...	104,1	...	146,2	...	115,0	107,1	100,6	...
	III	...	115,1	111,1	...	...	169,1	...	...	...	105,8	...	146,8	...	114,5	103,8	104,0	...
	IV	...	114,5	110,5	...	...	169,4	...	...	...	108,7	...	148,4	...	115,2	102,9	102,0	...
10	*I*	...	...	108,6	...	...	171,0	...	...	...	116,1	...	150,2	...	...	100,8	107,8	...
	II	...	...	107,4	...	...	174,8	...	...	...	116,3	...	150,9	...	...	100,6	105,5	...
	III	...	...	106,9	...	...	173,2	...	...	...	113,1	...	151,1	...	...	100,8	108,1	...
	IV	...	...	...	...	...	173,3	...	...	...	...	...	151,1	...	...	100,1	105,1	...

26.14 Índice de precios de exportación

OCDE, FMI, Ministerio de Economía — *Base 1995 = 100*

		OCDE	UE 15	Zona del euro	Unión Europea											Estados Unidos de América	Japón	Suiza
					Alemania	Bélgica y Luxemburgo	Dinamarca	España	Francia	Grecia	Holanda	Irlanda	Italia	Portugal	Reino Unido			
		1	2	3	4	5	6	7	8	9	10	11	12	13	14	15	16	17
05	M	...	...	...	106,1	...	109,5	113,8	79,7	142,9	128,3	96,8	132,7	...	108,8	102,8	111,6	106,0
06	M	...	...	...	108,0	...	112,8	119,2	79,9	149,8	135,1	97,5	139,5	...	112,9	106,5	118,7	108,9
07	M	...	...	...	109,3	...	122,4	122,2	87,3	154,3	140,2	103,7	146,6	...	123,0	111,7	125,2	118,3
08	M	...	...	...	111,2	...	135,6	124,5	92,3	164,1	150,4	107,5	154,7	...	129,8	118,4	122,5	135,8
09	M	...	...	...	108,8	...	121,5	116,0	76,2	154,3	132,7	102,3	151,8	...	112,3	113,0	111,8	137,8
10	M	...	...	...	112,5	...	119,5	118,9	...	167,9	146,5	99,6	...	...	117,4	118,5	111,9	144,2
09	*Sep*	...	...	...	108,5	...	124,6	114,8	...	156,5	133,7	104,3	151,9	...	117,8	113,4	112,3	144,1
	Oct	...	...	...	108,6	...	...	115,6	...	158,1	134,7	104,8	149,7	...	118,3	113,4	108,2	145,3
	Nov	...	...	...	109,0	...	...	115,9	...	158,8	135,6	105,2	150,7	...	120,0	114,4	111,7	147,4
	Dic	...	...	...	109,5	...	129,6	115,7	...	159,0	135,9	105,2	152,1	...	119,4	115,2	110,1	140,6
10	*Ene*	...	...	...	110,0	...	...	116,1	...	161,6	138,8	105,7	155,4	...	119,8	116,1	113,6	150,6
	Feb	...	...	...	110,2	...	...	115,6	...	162,3	140,1	102,1	155,8	...	116,8	115,8	112,2	142,6
	Mar	...	...	...	111,0	...	123,8	115,6	...	165,6	142,8	102,1	157,9	...	115,4	116,6	112,7	142,0
	Abr	...	...	...	111,9	...	...	115,9	...	168,4	146,9	100,2	158,9	...	117,5	117,9	113,2	142,1
	May	...	...	...	112,4	...	...	117,6	...	167,9	147,9	96,6	160,9	...	111,4	118,5	113,1	139,5
	Jun	...	...	...	112,8	...	116,0	119,9	...	168,9	148,7	96,2	163,0	...	110,8	117,6	112,3	134,5
	Jul	...	...	...	112,7	...	...	122,5	...	167,5	147,0	98,0	163,5	...	115,1	117,4	110,5	143,5
	Ago	...	...	...	113,1	...	...	119,5	...	168,3	147,0	97,1	162,4	...	119,0	118,4	110,9	139,7
	Sep	...	...	...	113,5	...	118,6	121,2	...	168,8	147,7	98,1	163,7	...	117,7	119,0	110,5	144,8
	Oct	...	...	...	113,2	...	...	121,4	...	169,2	148,7	100,0	162,4	...	121,7	120,0	110,8	153,7
	Nov	...	...	...	113,9	...	...	121,1	...	171,2	150,1	...	163,2	...	122,4	121,8	111,5	153,1
	Dic	...	...	...	115,2	...	...	120,2	...	174,9	152,4	...	...	...	121,0	122,6	111,6	...
11	*Ene*	...	...	...	115,9	...	...	123,0	...	...	155,9	...	...	...	...	124,0	...	...
	Feb	...	...	...	116,1	...	...	...	...	...	159,9	...	...	...	...	...	...	...

26. ECONOMÍA INTERNACIONAL
B) Precios y mercado de trabajo

26.15 Índices armonizados de precios de consumo (a)

EUROSTAT — *Base media 2005 = 100*

		UE 15	Zona del euro	Unión Europea														
				Alemania	Austria	Bélgica	Dinamarca	España	Finlandia	Francia	Grecia	Holanda	Irlanda	Italia	Luxemburgo	Portugal	Reino Unido	Suecia
		1	2	3	4	5	6	7	8	9	10	11	12	13	14	15	16	17
05	M	100,0	100,0	100,0	100,0	100,0	100,0	100,0	100,0	100,0	100,0	100,0	100,0	100,0	100,0	100,0	100,0	100,0
06	M	102,2	102,2	101,8	101,7	102,3	101,8	103,6	101,3	101,9	103,3	101,7	102,7	102,2	103,0	103,0	102,3	101,5
07	M	...	104,4	104,1	103,9	104,2	103,5	106,5	102,9	103,6	106,4	103,3	105,6	104,3	105,7	105,5	104,7	103,2
08	M	...	107,8	107,0	107,3	108,9	107,3	110,9	106,9	106,8	110,9	105,5	108,9	108,0	110,0	108,3	108,5	106,7
09	M	...	108,1	107,2	107,7	108,9	108,4	110,6	108,7	106,9	112,4	106,6	107,1	108,8	110,0	107,4	110,8	108,7
10	M	...	109,8	108,4	109,5	111,4	110,8	112,9	110,5	108,8	117,7	107,6	105,4	110,6	113,1	108,9	114,5	110,8
09	*Oct*	...	108,4	107,2	108,0	109,0	108,8	111,3	108,7	107,1	113,6	106,8	106,3	109,6	110,7	107,2	111,7	109,7
	Nov	...	108,5	107,0	108,2	109,2	108,8	111,9	108,9	107,3	114,3	106,6	106,2	109,7	111,3	107,3	112,0	109,7
	Dic	...	108,9	108,0	108,6	109,5	108,6	111,8	109,1	107,6	114,5	105,8	105,7	109,9	111,2	107,5	112,6	110,0
10	*Ene*	...	108,0	107,3	108,1	107,9	108,9	110,2	109,1	107,3	113,6	105,5	105,0	108,3	110,5	106,8	112,4	109,8
	Feb	...	108,3	107,7	108,3	110,4	109,9	109,9	109,5	108,0	112,9	106,5	105,2	108,3	111,7	106,9	112,9	110,4
	Mar	...	109,5	108,3	109,5	111,0	110,7	112,6	110,2	108,6	116,4	108,1	105,3	109,9	112,5	108,2	113,5	110,7
	Abr	...	110,0	108,2	109,7	111,5	110,9	113,4	110,5	108,9	117,8	108,5	105,3	110,9	112,9	108,7	114,2	110,6
	May	...	110,1	108,3	109,6	111,9	110,8	113,4	110,3	109,0	118,7	108,4	105,6	111,0	113,3	108,9	114,4	110,7
	Jun	...	110,1	108,3	109,6	111,9	110,7	113,5	110,5	109,0	118,5	107,6	105,5	111,1	113,2	109,1	114,6	110,7
	Jul	...	109,6	108,6	109,1	109,9	110,6	112,3	109,9	108,7	118,0	107,0	105,4	110,1	112,8	109,5	114,3	110,2
	Ago	...	109,9	108,7	109,4	112,1	111,1	112,5	110,3	109,0	117,2	107,2	105,6	110,3	113,9	109,4	114,9	110,1
	Sep	...	110,2	108,5	109,8	112,2	111,5	113,5	110,8	108,9	119,4	108,0	105,4	111,0	113,8	109,3	114,9	111,0
	Oct	...	110,5	108,6	110,2	112,4	111,4	114,1	111,2	109,1	119,5	108,2	105,5	111,8	114,0	109,7	115,2	111,4
	Nov	...	110,6	108,7	110,2	112,5	111,5	114,4	111,5	109,2	119,8	108,1	105,3	111,8	114,1	109,7	115,6	111,6
	Dic	...	111,3	110,0	110,9	113,2	111,6	115,0	112,1	109,8	120,4	107,8	105,5	112,2	114,7	110,2	116,8	112,3
11	*Ene*	...	110,5	109,4	110,9	111,8	111,7	113,5	112,5	109,4	119,2	107,7	105,2	110,4	114,3	110,7	116,9	111,3
	Feb	...	111,0	110,1	111,8	114,3	112,8	113,7	113,4	110,0	117,6	108,7	106,1	110,6	116,0	110,6	117,8	111,8
	Mar	...	112,4	...	...	...	...	116,3	...	...	...	...	...	...	...	...	...	...

(a) Véase también el cuadro 2.8.

26. ECONOMÍA INTERNACIONAL
C) Tipos de interés y rentabilidades

26.21 Tipos de interés interbancarios a tres meses en los diferentes mercados nacionales

Medias de cifras diarias — *Porcentajes*

		OCDE	UE 15	Zona del euro	Unión Europea														Estados Unidos de América	Japón
					Alemania	Austria	Bélgica y Luxemburgo	Dinamarca	España	Finlandia	Francia	Grecia	Holanda	Irlanda	Italia	Portugal	Reino Unido	Suecia		
		1	2	3	4	5	6	7	8	9	10	11	12	13	14	15	16	17	18	19
05	M	2,57	2,55	2,19	-	-	-	2,12	-	-	-	-	-	-	-	-	4,68	1,74	3,50	0,01
06	M	3,61	3,32	3,08	-	-	-	3,07	-	-	-	-	-	-	-	-	4,78	2,41	5,13	0,26
07	M	4,23	4,51	4,28	-	-	-	4,10	-	-	-	-	-	-	-	-	5,93	3,73	5,24	0,71
08	M	3,45	4,75	4,63	-	-	-	4,48	-	-	-	-	-	-	-	-	5,41	4,57	3,07	0,77
09	M	0,93	1,19	1,22	-	-	-	1,70	-	-	-	-	-	-	-	-	1,01	0,78	0,83	0,27
10	M	0,61	0,78	0,81	-	-	-	0,64	-	-	-	-	-	-	-	-	0,57	0,80	0,40	0,11
09	*Oct*	0,56	0,68	0,74	-	-	-	0,90	-	-	-	-	-	-	-	-	0,38	0,40	0,44	0,16
	Nov	0,53	0,67	0,72	-	-	-	0,95	-	-	-	-	-	-	-	-	0,45	0,38	0,40	0,14
	Dic	0,50	0,67	0,71	-	-	-	0,94	-	-	-	-	-	-	-	-	0,45	0,36	0,31	0,13
10	*Ene*	0,48	0,64	0,68	-	-	-	0,81	-	-	-	-	-	-	-	-	0,45	0,35	0,30	0,11
	Feb	0,48	0,62	0,66	-	-	-	0,78	-	-	-	-	-	-	-	-	0,45	0,36	0,30	0,11
	Mar	0,48	0,61	0,64	-	-	-	0,70	-	-	-	-	-	-	-	-	0,48	0,37	0,29	0,10
	Abr	0,51	0,62	0,64	-	-	-	0,64	-	-	-	-	-	-	-	-	0,50	0,40	0,35	0,10
	May	0,61	0,66	0,69	-	-	-	0,58	-	-	-	-	-	-	-	-	0,55	0,48	0,54	0,11
	Jun	0,70	0,74	0,73	-	-	-	0,46	-	-	-	-	-	-	-	-	0,64	0,57	0,66	0,12
	Jul	0,75	0,83	0,85	-	-	-	0,59	-	-	-	-	-	-	-	-	0,65	0,74	0,69	0,12
	Ago	0,64	0,86	0,90	-	-	-	0,54	-	-	-	-	-	-	-	-	0,64	0,86	0,37	0,12
	Sep	0,63	0,84	0,88	-	-	-	0,51	-	-	-	-	-	-	-	-	0,60	1,03	0,33	0,13
	Oct	0,64	0,93	1,00	-	-	-	0,68	-	-	-	-	-	-	-	-	0,60	1,25	0,30	0,09
	Nov	0,69	0,98	1,04	-	-	-	0,74	-	-	-	-	-	-	-	-	0,60	1,47	0,38	0,08
	Dic	0,69	0,98	1,02	-	-	-	0,69	-	-	-	-	-	-	-	-	0,65	1,73	0,35	0,10
11	*Ene*	0,70	0,99	1,02	-	-	-	0,70	-	-	-	-	-	-	-	-	0,70	1,89	0,37	0,12
	Feb	0,68	1,05	1,09	-	-	-	0,80	-	-	-	-	-	-	-	-	0,70	2,06	0,27	0,12
	Mar	0,74	1,13	1,18	-	-	-	0,88	-	-	-	-	-	-	-	-	0,71	2,26	0,34	0,11

26. ECONOMÍA INTERNACIONAL
C) Tipos de interés y rentabilidades

26.22 Rendimientos de la deuda pública a tres años en mercados nacionales

Medias de cifras diarias — *Porcentajes*

		OCDE	UE 15	Zona del euro	Unión Europea													Estados Unidos de América	Japón
					Alemania	Austria	Bélgica	Dinamarca	España	Finlandia	Francia	Holanda	Irlanda	Italia	Portugal	Reino Unido	Suecia		
		1	2	3	4	5	6	7	8	9	10	11	12	13	14	15	16	17	18
05	M	2,95	2,83	2,55	2,56	2,52	2,60	2,52	2,55	2,68	2,52	2,48	2,49	2,57	2,56	4,42	2,54	3,98	0,31
06	M	3,74	3,69	3,51	3,48	3,51	3,49	3,56	3,48	3,55	3,49	3,46	3,54	3,55	3,51	4,77	3,36	4,83	0,88
07	M	3,85	4,32	4,16	4,10	4,14	4,12	4,22	4,13	4,16	4,12	4,12	4,17	4,21	4,18	5,32	4,10	4,39	0,98
08	M	2,81	3,84	3,83	3,55	3,72	3,88	4,06	3,89	3,84	3,69	3,79	4,07	4,05	3,97	4,14	3,75	2,42	0,83
09	M	1,59	2,02	2,09	1,75	1,98	2,00	2,48	2,23	2,26	1,87	2,00	2,86	2,31	2,31	1,94	2,00	1,45	0,49
10	M	1,33	1,78	2,16	1,12	1,60	1,58	1,60	2,64	1,21	1,22	1,19	3,77	2,30	3,59	1,43	1,90	1,10	0,22
09	*Oct*	1,53	1,83	1,86	1,82	1,89	1,67	2,67	1,92	1,90	1,79	1,56	2,17	1,94	1,91	1,58	2,02	1,47	0,39
	Nov	1,45	1,79	1,86	1,71	1,79	1,59	2,61	1,93	1,80	1,70	1,47	2,13	1,99	1,87	1,67	1,92	1,32	0,37
	Dic	1,42	1,76	1,84	1,58	1,86	1,48	2,47	2,02	1,69	1,56	1,35	2,25	1,95	1,93	1,68	2,04	1,36	0,25
10	*Ene*	1,53	1,89	2,01	1,67	2,26	1,70	2,36	2,16	1,63	1,56	1,63	2,17	2,17	2,13	1,78	2,18	1,49	0,26
	Feb	1,49	1,90	2,02	1,48	2,05	1,84	2,19	2,23	1,41	1,54	1,56	2,12	2,17	2,52	2,01	2,13	1,40	0,26
	Mar	1,48	1,72	1,81	1,35	1,86	1,59	2,05	1,90	1,40	1,40	1,40	2,11	1,88	2,50	1,88	2,10	1,50	0,25
	Abr	1,57	1,76	1,96	1,24	1,74	1,51	1,94	2,11	1,51	1,29	1,30	2,73	1,89	3,17	1,83	1,97	1,64	0,26
	May	1,36	1,60	1,97	0,80	1,37	1,33	1,44	2,51	1,08	0,92	0,89	3,11	2,16	3,64	1,54	1,67	1,33	0,23
	Jun	1,30	1,62	2,01	0,67	1,42	1,43	1,19	3,30	0,98	0,96	0,91	3,60	2,27	3,72	1,32	1,70	1,18	0,21
	Jul	1,26	1,76	2,27	1,01	1,45	1,34	1,39	2,82	1,09	1,15	1,26	3,33	2,44	3,59	1,23	1,79	0,98	0,19
	Ago	1,09	1,56	2,21	0,88	1,29	1,10	1,19	2,34	0,91	0,99	0,93	3,48	2,21	3,36	1,02	1,64	0,77	0,16
	Sep	1,12	1,64	2,19	0,92	1,30	1,31	1,18	2,59	0,98	1,04	0,97	4,48	2,32	4,29	0,94	1,72	0,74	0,17
	Oct	1,05	1,66	2,10	1,05	1,39	1,61	1,37	2,49	1,14	1,19	1,10	4,54	2,26	4,11	0,87	1,82	0,57	0,16
	Nov	1,24	1,99	2,55	1,14	1,46	1,88	1,43	3,28	1,21	1,29	1,19	6,79	2,72	5,12	1,12	1,87	0,66	0,22
	Dic	1,48	2,23	2,75	1,18	1,69	2,38	1,47	3,90	1,20	1,33	1,18	6,73	3,07	4,85	1,63	2,26	0,99	0,30
11	*Ene*	1,55	2,37	2,94	1,37	1,95	2,62	1,55	3,75	1,33	1,52	1,35	6,99	3,17	5,10	1,75	2,45	1,03	0,30
	Feb	1,75	2,60	3,19	1,79	2,22	2,82	1,88	3,49	1,69	1,92	1,67	7,11	3,14	5,81	2,00	2,65	1,28	0,37
	Mar	1,76	2,75	3,71	1,94	2,35	2,80	2,04	3,41	1,87	2,08	1,99	9,55	3,15	7,26	1,77	2,88	1,17	0,32

26. ECONOMÍA INTERNACIONAL
C) Tipos de interés y rentabilidades

26.23 Rendimientos de la deuda pública a largo plazo (a)

Banco Central Europeo — *Porcentajes*

		Zona del euro	Unión Europea														
			Alemania	Austria	Bélgica	Dinamarca	España (b)	Finlandia	Francia	Grecia	Holanda	Irlanda	Italia	Luxemburgo	Portugal	Reino Unido	Suecia
		1	2	3	4	5	6	7	8	9	10	11	12	13	14	15	16
05	M	3,44	3,35	3,39	3,43	3,40	3,39	3,35	3,41	3,59	3,37	3,33	3,56	2,41	3,44	4,46	3,38
06	M	3,86	3,76	3,80	3,82	3,81	3,78	3,78	3,80	4,07	3,78	3,77	4,05	3,30	3,91	4,37	3,71
07	M	4,33	4,22	4,30	4,33	4,29	4,31	4,29	4,30	4,50	4,29	4,31	4,49	4,46	4,42	5,06	4,17
08	M	4,36	3,98	4,36	4,42	4,28	4,37	4,29	4,23	4,80	4,23	4,53	4,68	4,61	4,52	4,50	3,89
09	M	4,03	3,22	3,94	3,90	3,59	3,98	3,74	3,65	5,17	3,69	5,23	4,31	4,23	4,21	3,36	3,25
10	M	3,78	2,74	3,23	3,46	2,93	4,25	3,01	3,12	9,09	2,99	5,74	4,04	3,17	5,40	3,36	2,89
09	*Oct*	3,80	3,21	3,65	3,68	3,60	3,78	3,57	3,56	4,57	3,53	4,77	4,10	3,85	3,85	3,34	3,25
	Nov	3,83	3,22	3,60	3,64	3,62	3,79	3,53	3,56	4,84	3,52	4,82	4,06	3,87	3,80	3,46	3,27
	Dic	3,88	3,14	3,61	3,61	3,53	3,81	3,46	3,48	5,49	3,44	4,88	4,01	3,80	3,91	3,60	3,24
10	*Ene*	4,10	3,26	3,75	3,75	3,57	3,99	3,49	3,52	6,02	3,47	4,83	4,08	3,76	4,17	4,01	3,37
	Feb	4,11	3,17	3,66	3,73	3,50	3,98	3,38	3,50	6,46	3,36	4,73	4,05	3,69	4,56	4,02	3,28
	Mar	3,99	3,10	3,53	3,63	3,40	3,83	3,26	3,44	6,24	3,37	4,53	3,95	3,60	4,31	3,98	3,20
	Abr	4,16	3,06	3,46	3,54	3,34	3,90	3,36	3,40	7,83	3,32	4,76	4,00	3,51	4,78	3,96	3,14
	May	3,68	2,73	3,21	3,31	2,93	4,08	3,03	3,08	7,97	3,02	4,86	3,99	3,17	5,02	3,60	2,73
	Jun	3,70	2,54	3,20	3,47	2,70	4,56	2,92	3,07	9,10	2,90	5,31	4,10	3,01	5,54	3,14	2,61
	Jul	3,62	2,62	3,07	3,29	2,72	4,43	2,85	2,99	10,34	2,85	5,32	4,03	2,98	5,49	2,97	2,70
	Ago	3,44	2,35	2,77	3,03	2,45	4,04	2,62	2,68	10,70	2,56	5,30	3,80	2,65	5,31	2,68	2,45
	Sep	3,50	2,30	2,80	3,12	2,40	4,09	2,58	2,68	11,34	2,52	6,14	3,86	2,67	6,08	2,84	2,53
	Oct	3,34	2,35	2,82	3,21	2,46	4,04	2,63	2,72	9,57	2,58	6,42	3,80	2,73	6,05	2,80	2,64
	Nov	3,73	2,53	3,01	3,48	2,65	4,69	2,82	3,00	11,52	2,79	8,22	4,18	2,94	6,91	3,03	2,86
	Dic	4,07	2,91	3,43	3,99	3,01	5,38	3,19	3,34	12,01	3,16	8,45	4,60	3,32	6,53	3,34	3,21
11	*Ene*	3,94	3,02	3,54	4,14	3,05	5,38	3,27	3,44	11,73	3,23	8,75	4,73	3,30	6,95	3,82	3,28
	Feb	4,48	3,20	3,68	4,21	3,23	5,26	3,41	3,60	11,40	3,41	9,10	4,74	3,45	7,34	4,00	3,41
	Mar	4,49	3,21	3,68	4,21	3,29	5,25	3,45	3,61	12,44	3,42	9,67	4,88	3,47	7,80	3,78	3,35

Nota: Véase también el cuadro 2.8.

(a) Tipo de interés de los bonos a diez años, que es el tipo que se utilizó en el criterio de convergencia de tipos de interés.

(b) Véase también la columna 17 del cuadro 22.12.

BALANCE DE SITUACIÓN RESUMIDO DEL BANCO DE ESPAÑA

Balance de situación resumido del Banco de España, que se publica en cumplimiento de lo establecido en el artículo 29 del Reglamento interno del Banco de España, aprobado por Resolución de 28.3.2000 (BOE de 6.4.2000)
Banco de España balance sheet published pursuant to the Resolution of 28.3.2000 (BOE 6.4.2000)

BANCO DE ESPAÑA
BALANCE DE SITUACIÓN RESUMIDO AL 31 DE MARZO DE 2011

		EUROS
ACTIVO	Oro y derechos en oro	9.119.389.188,91
	Activos en moneda extranjera frente a no residentes en la zona del euro	13.783.691.278,14
	Activos en moneda extranjera frente a residentes en la zona del euro	94.289,90
	Activos en euros frente a no residentes en la zona del euro	842.698.027,48
	Préstamos en euros concedidos a entidades de crédito de la zona del euro en relación con operaciones de política monetaria	38.691.945.394,66
	Otros activos en euros frente a entidades de crédito de la zona del euro	1.857.186,07
	Valores emitidos en euros por residentes en la zona del euro	89.471.841.112,33
	Créditos en euros a las administraciones públicas	4.081.981.451,28
	Cuentas intra-eurosistema[1]	22.843.926.655,92
	Partidas en curso de liquidación	1.795.119,11
	Otros activos	4.776.513.903,92
	TOTAL ACTIVO	**183.615.733.607,72**
PASIVO	Billetes[1]	89.985.036.120,00
	Depósitos en euros mantenidos por entidades de crédito de la zona del euro en relación con operaciones de política monetaria	23.094.635.383,55
	Otros pasivos en euros con entidades de crédito de la zona del euro	78.687,35
	Certificados de deuda emitidos	0,00
	Depósitos en euros de otros residentes en la zona del euro	6.862.526.732,53
	Pasivos en euros con no residentes en la zona del euro	637.003.906,40
	Pasivos en moneda extranjera con residentes en la zona del euro	828.630,39
	Pasivos en moneda extranjera con no residentes en la zona del euro	711.432,27
	Contrapartida de los derechos especiales de giro asignados por el FMI	3.155.836.841,79
	Cuentas intra-eurosistema[1]	40.027.929.637,87
	Partidas en curso de liquidación	244.119.583,51
	Otros pasivos	3.656.789.836,20
	Provisiones	5.366.505.521,11
	Cuentas de revalorización	8.633.731.294,75
	Capital y reservas	1.950.000.000,00
	TOTAL PASIVO	**183.615.733.607,72**

Vº Bº: El Gobernador,
Miguel Fernández Ordóñez

El Interventor General,
José Miguel García Hernando

1. De conformidad con el sistema contable establecido en el Eurosistema en relación con la emisión de billetes de euro, el 8% del total de los billetes de euro en circulación se asigna al BCE con periodicidad mensual. La contrapartida de este ajuste se contabiliza (en las cuentas de los BCN) como un pasivo Intra-Eurosistema relacionado con la emisión de billetes. El 92% restante de los billetes de euro en circulación se asigna a los BCN también con periodicidad mensual, de modo que cada BCN muestra en su balance la parte de los billetes de euro emitidos que le corresponde de acuerdo con su participación en el capital desembolsado del BCE. La diferencia entre el valor de los billetes de euro asignados a cada BCN de acuerdo con el citado sistema contable y el valor de los billetes de euro puestos en circulación también se contabiliza (en las cuentas de los BCN) como un activo/pasivo Intra-Eurosistema relacionado con la emisión de billetes. / *Acccording to the accouting regime chosen by the Eurosystem on the issue of euro banknotes, a share of 8% of the total value of the euro banknotes in circulation is allocated to the ECB on a monthly basis. The counterpart of this adjustment is recorded as an Intra-Eurosystem liability related to banknote issue. The remaining 92% of the value of the euro banknotes in circulation are allocated to the NCBs on a monthly basis too, whereby each NCB shows in its balance sheet a share of the euro banknotes issued corresponding to its paid-up share in the ECB´s capital. The difference between the value of the euro banknotes allocated to the NCB according to the aforementioned accouting regime, and the value of euro banknotes put into circulation, is also recorded as an Intra-Eurosystem claim/liability related to banknote issue.*

ESQUEMAS DE SECTORIZACIÓN
SECTORISATION SCHEMES

Esquema de sectorización 1

AGRUPACIONES INSTITUCIONALES UTILIZADAS EN LOS CUADROS DE ANÁLISIS MONETARIO EN EL CONTEXTO DE LA ZONA DEL EURO		
A. RESIDENTES EN ESPAÑA		
A.1. Instituciones financieras monetarias	1. BANCO DE ESPAÑA (S.121)	
	2. OTRAS INSTITUCIONES FINANCIERAS MONETARIAS (S.122)	*1. Entidades de crédito* 1. Bancos 2. Cajas de ahorros 3. Cooperativas de crédito 4. Establecimientos financieros de crédito 5. Instituto de Crédito Oficial *2. Fondos del mercado monetario (FMM)*
A.2. Administraciones públicas (S.13)	1. ADMINISTRACIÓN CENTRAL (S.1311)	*1. Estado* *2. Organismos de la Administración central*[1]
	2. COMUNIDADES AUTÓNOMAS (1) (S.1312)	
	3. CORPORACIONES LOCALES (1) (S.1313)	
	4. ADMINISTRACIONES DE SEGURIDAD SOCIAL (S.1314)	*1. Sistema de seguridad social* *2. Otras administraciones de seguridad social*
A.3. Otros sectores residentes	1. INSTITUCIONES FINANCIERAS NO MONETARIAS[2] (S.123+S.124)	*1. Otros intermediarios financieros*[2] *(S.123)* 1. Instituciones de inversión colectiva en valores mobiliarios (excepto FMM, véase A.1.2.2) *a)* Sociedades de inversion mobiliaria *b)* Fondos de inversión mobiliaria, excepto FMM 2. Instituciones de inversión colectiva en inmuebles *a)* Sociedades de inversión inmobiliaria *b)* Fondos de inversión inmobiliaria 3. Sociedades de valores 4. Fondos de titulización de activos 5. Sociedades y Fondos de capital riesgo 6. Holdings financieros 7. Sociedades emisoras de participaciones preferentes y otros valores negociables *2. Auxiliares Financieros (S.124)* 1. Fondos de Garantía de Depósitos 2. Sociedades Gestoras de Cartera y de otras instituciones financieras y de seguro 3. Organismos rectores de los mercados oficiales 4. Agencias de valores 5. Agencias de calificación financiera 6. Sociedades de tasación 7. Fondos de regulación del mercado hipotecario 8. Sociedades de garantías 9. Comisión liquidadora de entidades aseguradoras (hasta su absorción por el Consorcio de Compensación de Seguros)

1. Incluye los organismos autónomos administrativos (excepto las unidades de la seguridad social), universidades y empresas que se consideran administraciones públicas. **2.** Excepto Empresas de seguros y Fondos de pensiones.

Sectorisation scheme 1

INSTITUTIONAL GROUPINGS USED IN EURO AREA MONETARY ANALYSIS TABLES		
A. DOMESTIC		
A.1. Monetary Financial Institutions	1. BANCO DE ESPAÑA (S.121)	
	2. OTHER MONETARY FINANCIAL INSTITUTIONS (S.122)	*1. Credit institutions* 1. Private banks 2. Savings banks 3. Credit co-operative banks 4. Specialised lending institutions 5. Instituto de Crédito Oficial (ICO) *2. Money market funds*
A.2. General government (S.13)	1. CENTRAL GOVERNMENT (S.1311)	*1. State (central government except government agencies)* *2. Central government agencies*[1]
	2. REGIONAL (AUTONOMOUS) GOVERNMENTS (1) (S.1312)	
	3. LOCAL GOVERNMENTS (1) (S.1313)	
	4. SOCIAL SECURITY FUNDS (S.1314)	*1. Social Security System* *2. Other social security funds*
A.3. Other resident sectors	1. NON-MONETARY FINANCIAL INSTITUTIONS[2] (S.123+S.124)	*1. Other financial intermediaries*[2] *(S.123)* 1. Portfolio investment institutions (except Money market funds, see A.1.2.2) *a)* Open-end investment companies *b)* Mutual funds, except Money market funds 2. Real estate investment institutions *a)* Real estate investment companies *b)* Real estate mutual funds 3. Securities-dealer companies 4. Asset securitisation vehicles 5. Venture capital funds and companies 6. Financial holding companies 7. Issuers of preference shares and other negotiable securities *2. Financial auxiliaries (S.124)* 1. Deposit guarantee funds of deposits institutions 2. Portfolio management companies and the management companies of other financial and insurance institutions 3. Official market governing bodies 4. Securities agencies 5. Rating agencies 6. Appraisal companies 7. Mortgage market regulations funds 8. Guarantee companies 9. Comisión liquidadora de entidades aseguradoras (until its inclusion in Consorcio de Compensación de Seguros)

1. Including autonomous administrative agencies (except social security units), universities and corporations considered to be part of general government. **2.** Except insurance corporations and pension funds.

AGRUPACIONES INSTITUCIONALES UTILIZADAS EN LOS CUADROS DE ANÁLISIS MONETARIO EN EL CONTEXTO DE LA ZONA DEL EURO		
A.3. Otros sectores residentes (continuación)		10. Establecimientos de cambio de moneda 11. Sociedades de compensación y liquidación de valores 12. Holdings que realizan actividades de auxiliares financieros
	2. EMPRESAS DE SEGUROS Y FONDOS DE PENSIONES (S.125)	*1. Seguros privados* *2. Entidades de previsión social* *3. Consorcio de Compensación de Seguros* *4. Fondos de pensiones*
	3. SOCIEDADES NO FINANCIERAS[3] (S.11)	
	4. HOGARES E INSTITUCIONES SIN FINES DE LUCRO[4] (S.14+S.15)	
B. RESIDENTES EN OTROS PAÍSES DE LA ZONA DEL EURO		
B.1. Instituciones financieras monetarias (S.12)	1. EUROSISTEMA[5] (excepto Banco de España)	
	2. OTRAS INSTITUCIONES FINANCIERAS MONETARIAS	
B.2. Administraciones Públicas (S.13)	1. ADMINISTRACIÓN CENTRAL (S.1311)	
	2. OTRAS ADMINISTRACIONES PÚBLICAS	*1. Administración regional (S.1312)* *2. Administración local (S.1313)* *3. Administraciones de seguridad social (S.1314)*
B.3. Otros sectores residentes	1. INSTITUCIONES FINANCIERAS NO MONETARIAS[2] (S123+S124)	
	2. EMPRESAS DE SEGUROS Y FONDOS DE PENSIONES (S.125)	
	3. SOCIEDADES NO FINANCIERAS[3] (S.11)	
	4. HOGARES E INSTITUCIONES SIN FINES DE LUCRO[4] (S.14+S.15)	
C. RESTO DEL MUNDO		
C.1. Bancos		
C.2. Agencias no bancarias	1. ADMINISTRACIONES PÚBLICAS	
	2. OTROS RESIDENTES	
Pro memoria **I. Instituciones financieras residentes en España (A.1+A.3.1+A.3.2)** **II. Instituciones financieras residentes en otros países de la zona del euro (B.1+B.3.1+B.3.2)**		

NOTA GENERAL: Los códigos que figuran detrás de las principales agrupaciones (S.12, S.13, ...) son los del Sistema Europeo de Cuentas 1995 (SEC95), aprobado por el Reglamento (CE) Nº 2223/96 del Consejo, de 25 de junio de 1996. **3.** Públicas y privadas. **4.** ISFL al servicio de los hogares. **5.** El Eurosistema está formado por el Banco Central Europeo y los bancos centrales nacionales de la zona del euro.

Sectorisation scheme 1 (continued)

INSTITUTIONAL GROUPINGS USED IN EURO AREA MONETARY ANALYSIS TABLES		
A.3. Other resident sectors (continued)		10. Currency-exchange bureaux 11. Securities cleaning and settlement companies 12. Holdings companies that themselves carry out activities of financial auxiliaries
	2. INSURANCE CORPORATIONS AND PENSION FUNDS (S.125)	*1. Life and risk insurance corporations* *2. Non-profit insurance institutions* *3. Consorcio de Compensación de Seguros* *4. Pension funds*
	3. NON-FINANCIAL CORPORATIONS[3] (S.11)	
	4. HOUSEHOLDS AND NON-PROFIT INSTITUTIONS[4] (S.14+S.15)	
B. RESIDENTS IN OTHER EURO AREA COUNTRIES		
B.1. Monetary Financial Institutions (S.12)	1. EUROSYSTEM[5] (except Banco de España)	
	2. OTHER MONETARY FINANCIAL INSTITUTIONS	
B.2. General government (S.13)	1. CENTRAL GOVERNMENT (S.1311)	
	2. OTHER GENERAL GOVERNMENT	*1. State government (S.1312)* *2. Local government (S.1313)* *3. Social security funds (S.1314)*
B.3. Other resident sectors	1. NON-MONETARY FINANCIAL CORPORATIONS[2] (S123+S124)	
	2. INSURANCE CORPORATIONS AND PENSION FUNDS (S.125)	
	3. NON-FINANCIAL CORPORATIONS[3] (S.11)	
	4. HOUSEHOLDS AND NON-PROFIT INSTITUTIONS[4] (S.14+S.15)	
C. REST OF THE WORLD		
C.1. Banks		
C.2. Non-banks	1. GENERAL GOVERNMENT	
	2. OTHER RESIDENTS	
Memorandum item **I. Domestic financial institutions (A.1+A.3.1+A.3.2)** **II. Financial institutions of other euro area countries (B.1+B.3.1+B.3.2)**		

GENERAL NOTE: Codes after institutional groupings (S.12, S.13...) refer to the European System of Accounts 1995 (ESA 95), approved by Council Regulation (EC) No 2223/96 of 25 June 1996. **3.** Public and private. **4.** NPIs serving households. **5.** The eurosystem consists of the ECB and the national central banks of the euro area.

Esquema de sectorización 2

AGRUPACIONES INSTITUCIONALES UTILIZADAS EN LOS ESTADOS DE SUPERVISIÓN (CAPÍTULO 4)		
A. SECTORES RESIDENTES		
A.1. Sistema crediticio	A.1.1. BANCO DE ESPAÑA	
	A.1.2. ENTIDADES DE DEPÓSITO	*A.1.2.1. Bancos* *A.1.2.2. Cajas de ahorros* *A.1.2.3. Cooperativas de crédito*
	A.1.3. ESTABLECIMIENTOS FINANCIEROS DE CRÉDITO	
	A.1.4. INSTITUTO DE CRÉDITO OFICIAL	
A.2. Administraciones Públicas	A.2.1. ADMINISTRACIÓN CENTRAL	*A.2.1.1. Estado* *A.2.1.2. Organismos de la Administración Central*
	A.2.2. ADMINISTRACIONES TERRITORIALES	*A.2.2.1. Comunidades Autónomas y sus Organismos* *A.2.2.2. Corporaciones Locales y sus Organismos*
	A.2.3. ADMINISTRACIONES DE SEGURIDAD SOCIAL	
A.3. Otros sectores residentes	A.3.1. OTROS INTERMEDIARIOS FINANCIEROS, INCLUIDOS EMPRESAS DE SEGUROS Y FONDOS DE PENSIONES	
	A.3.2. AUXILIARES FINANCIEROS	
	A.3.3. SOCIEDADES NO FINANCIERAS PÚBLICAS[1] Y PRIVADAS	
	A.3.4. PERSONAS FÍSICAS (HOGARES O FAMILIAS)	
	A.3.5. INSTITUCIONES PRIVADAS SIN FINES DE LUCRO	
B. SECTOR EXTERIOR		

1. Incluye, además, los organismos autónomos comerciales y similares.

Sectorisation scheme 2

INSTITUTIONAL GROUPINGS USED IN SUPERVISORY RETURNS (CHAPTER 4)		
A. RESIDENT SECTORS		
A.1. Credit system	A.1.1. BANCO DE ESPAÑA	
	A.1.2. DEPOSIT MONEY INSTITUTIONS	*A.1.2.1. Private banks* *A.1.2.2. Savings banks* *A.1.2.3. Credit Co-operatives*
	A.1.3. SPECIALISED CREDIT INSTITUTIONS	
	A.1.4. INSTITUTO DE CRÉDITO OFICIAL (ICO)	
A.2. General Government	A.2.1. CENTRAL GOVERNMENT	*A.2.1.1. State* *A.2.1.2. Administrative and Similar Agencies*
	A.2.2. TERRITORIAL GOVERNMENTS	*A.2.2.1. Regional (Autonomous) Governments and their agencies* *A.2.2.2. Local Governments and their agencies*
	A.2.3. SOCIAL SECURITY FUNDS	
A.3. Other Resident Sectors	A.3.1. OTHER FINANCIAL INTERMEDIARIARIES INCLUDING INSURANCE CO. AND PENSION FUNDS	
	A.3.2. FINANCIAL AUXILIARIES	
	A.3.3. NON-FINANCIAL PUBLIC[1] AND PRIVATE ENTERPRISES	
	A.3.4. INDIVIDUALS (HOUSEHOLDS)	
	A.3.5. NON-PROFIT PRIVATE INSTITUTIONS	
B. FOREIGN SECTOR		

1. Including commercial and similar autonomous agencies.

Esquema de sectorización 3

AGRUPACIONES INSTITUCIONALES UTILIZADAS EN LOS CUADROS DE CONTABILIDAD NACIONAL(INCLUIDAS CUENTAS FINANCIERAS DE LA ECONOMÍA ESPAÑOLA)		
S.1. ECONOMÍA NACIONAL		
S.11. Sociedades no financieras		
S.12. Instituciones financieras	S.121/S.122. INSTITUCIONES FINANCIERAS MONETARIAS	*S.121. Banco de España* *S.122. Otras instituciones financieras monetarias*
	S.123/S.125. INSTITUCIONES FINANCIERAS NO MONETARIAS	*S.123. Otros intermediarios financieros, excepto Empresas de seguros y fondos de pensiones* *S.124. Auxiliares financieros* *S.125. Empresas de seguros y fondos de pensiones*
S.13. Administraciones Públicas	S.1311. ADMINISTRACIÓN CENTRAL	
	S.1312. COMUNIDADES AUTÓNOMAS	
	S.1313. CORPORACIONES LOCALES	
	S.1314. ADMINISTRACIONES DE SEGURIDAD SOCIAL	
S.14/S.15. Otros sectores residentes: Hogares e instituciones sin fines de lucro al servicio de los hogares	S.14. HOGARES	
	S.15. INSTITUCIONES SIN FINES DE LUCRO AL SERVICIO DE LOS HOGARES	
S.2. RESTO DEL MUNDO		

Sectorisation scheme 3

INSTITUTIONAL GROUPINGS USED IN NATIONAL ACCOUNTS (INCLUDING THE FINANCIAL ACCOUNTS OF THE SPANISH ECONOMY)		
S.1. NATIONAL ECONOMY		
S.11. Non-financial Corporations		
S.12. Financial Corporations	S.121/S.122. MONETARY FINANCIAL INSTITUTIONS	*S.121. Banco de España* *S.122. Other Monetary Financial Institutions*
	S.123/S.125. NON-MONETARY FINANCIAL INSTITUTIONS	*S.123. Other Financial Intermediaries, except insurance companies and pension funds* *S.124. Financial Auxiliaries* *S.125. Insurance Corporations and Pension Funds*
S.13. General Government	S.1311. CENTRAL GOVERNMENT	
	S.1312. REGIONAL (AUTONOMOUS) GOVERNMENTS	
	S.1313. LOCAL GOVERNMENTS	
	S.1314. SOCIAL SECURITY FUNDS	
S.14/S.15. Other resident sectors: Households and Non-profit institutions serving households	S.14. HOUSEHOLDS	
	S.15. NON-PROFIT INSTITUTIONS SERVING HOUSEHOLDS	
S.2. REST OF THE WORLD		