

BOLETÍN ESTADÍSTICO

01/2010

BANCO DE ESPAÑA
Eurosisistema



BOLETÍN ESTADÍSTICO ENERO 2010

La recepción de información estadística para elaborar este trabajo se ha cerrado el 2 de febrero de 2010.

The closing date for the receipt of the statistical data used in this publication was 2 February 2010.

**El Banco de España difunde todos sus informes
y publicaciones periódicas a través de la red Internet
en la dirección <http://www.bde.es>.**

Se permite la reproducción para fines docentes o sin ánimo de lucro,
siempre que se cite la fuente.

© Banco de España, Madrid, 2009
ISSN: 1579 - 8631 (edición electrónica)

SIGLAS, ABREVIATURAS Y SIGNOS UTILIZADOS

AAPP	Administraciones Públicas	INE	Instituto Nacional de Estadística
AIAF	Asociación de Intermediarios de Activos Financieros	INEM	Servicio Público de Empleo Estatal
BCE	Banco Central Europeo	INVERCO	Asociación de Instituciones de Inversión Colectiva y Fondos de Pensiones
BCN	Bancos centrales nacionales	IPC	Índice de precios de consumo
BE	Banco de España	IPI	Índice de producción industrial
BOE	Boletín Oficial del Estado	IPRI	Índice de precios industriales
BPI	Banco de Pagos Internacionales	IPSEBENE	Índice de precios de servicios y de bienes elaborados no energéticos
CBE	Circular del Banco de España	ISFLSH	Instituciones sin fines de lucro al servicio de los hogares
CCAA	Comunidades Autónomas	IVA	Impuesto sobre el Valor Añadido
CCLL	Corporaciones Locales	NEDD	Normas especiales de distribución de datos del FMI
CECA	Confederación Española de Cajas de Ahorros	OBS	Obra benéfico-social
CEM	Confederación Española de Mutualidades	OCDE	Organización de Cooperación y Desarrollo Económicos
CFEE	Cuentas Financieras de la Economía Española	OIFM	Otras instituciones financieras monetarias
CNAE	Clasificación Nacional de Actividades Económicas	OM	Orden Ministerial
CNE	Contabilidad Nacional de España	OOAA	Organismos Autónomos
CNMV	Comisión Nacional del Mercado de Valores	OOAAPP	Otras Administraciones Públicas
CNTR	Contabilidad Nacional Trimestral de España	OPEP	Organización de Países Exportadores de Petróleo
DEG	Derechos Especiales de Giro	OSR	Otros sectores residentes
DGSFP	Dirección General de Seguros y Fondos de Pensiones	PDE	Protocolo de Déficit Excesivo
DGT	Dirección General de Tráfico	PEC	Pacto de Estabilidad y Crecimiento
DGTFP	Dirección General del Tesoro y Política Financiera	PIB	Producto interior bruto
EC	Entidades de crédito	PIB pm	Producto interior bruto a precios de mercado
EFC	Establecimientos financieros de crédito	PNB	Producto nacional bruto
EONIA	Índice medio del tipo de interés del euro a un día (Euro Overnight Index Average)	RD	Real Decreto
EURIBOR	Tipo de interés de oferta de los depósitos interbancarios en euros (Euro Interbank Offered Rate)	RM	Resto del mundo
Eurostat	Oficina de Estadística de las Comunidades Europeas	SCLV	Sistema de Compensación y Liquidación de Valores
EPA	Encuesta de población activa	SEC	Sistema Europeo de Cuentas
FAAP	Fondo para la Adquisición de Activos Financieros	SICAV	Sociedad de Inversión de Capital Variable
FFPP	Fondos de pensiones	SIFMI	Servicios de Intermediación Financiera Medidos Indirectamente
FIAMM	Fondos de Inversión en activos del mercado monetario	SME	Sistema Monetario Europeo
FIM	Fondos de inversión mobiliaria	TAE	Tasa anual equivalente
FMI	Fondo Monetario Internacional	TEDR	Tipo Efectivo Definición Restringida
FMM	Fondos del mercado monetario	UE	Unión Europea
FOGASA	Fondo de Garantía Salarial	UEM	Unión Económica y Monetaria
IAPC	Índice armonizado de precios de consumo	UE 15	Países componentes de la Unión Europea a 30.4.2004
ICO	Instituto de Crédito Oficial	UE 25	Países componentes de la Unión Europea desde 1.5.2004
IFM	Instituciones financieras monetarias	UE 27	Países componentes de la Unión Europea desde 1.1.2007
IGAE	Intervención General de la Administración del Estado	VNA	Variación neta de activos
IIC	Instituciones de inversión colectiva	VNP	Variación neta de pasivos

SIGLAS DE PAÍSES Y MONEDAS

De acuerdo con la práctica de la UE, los países están ordenados según el orden alfabético de los idiomas nacionales.

BE	Bélgica	EUR (euro)
BG	Bulgaria	BGN (lev búlgaro)
CZ	República Checa	CZK (corona checa)
DK	Dinamarca	DKK (corona danesa)
DE	Alemania	EUR (euro)
EE	Estonia	EEK (corona estonia)
IE	Irlanda	EUR (euro)
GR	Grecia	EUR (euro)
ES	España	EUR (euro)
FR	Francia	EUR (euro)
IT	Italia	EUR (euro)
CY	Chipre	EUR (euro)
LV	Letonia	LVL (lats letón)
LT	Lituania	LTL (litas lituano)
LU	Luxemburgo	EUR (euro)
HU	Hungría	HUF (forint húngaro)
MT	Malta	EUR (euro)
NL	Países Bajos	EUR (euro)
AT	Austria	EUR (euro)
PL	Polonia	PLN (zloty polaco)
PT	Portugal	EUR (euro)
RO	Rumanía	RON (nuevo leu rumano)
SI	Eslovenia	EUR (euro)
SK	Eslovaquia	EUR (euro)
FI	Finlandia	EUR (euro)
SE	Suecia	SEK (corona sueca)
UK	Reino Unido	GBP (libra esterlina)
JP	Japón	JPY (yen japonés)
US	Estados Unidos	USD (dólar estadounidense)

ABREVIATURAS Y SIGNOS

M1	Efectivo en manos del público + Depósitos a la vista.
M2	M1 + Depósitos disponibles con preaviso hasta tres meses + Depósitos a plazo hasta dos años.
M3	M2 + Cesiones temporales + Participaciones en fondos del mercado monetario e instrumentos del mercado monetario + Valores distintos de acciones emitidos hasta dos años.
m€/me	Millones de euros.
mm	Miles de millones.
A	Avance.
P	Puesta detrás de una fecha [ene (P)], indica que todas las cifras correspondientes son provisionales. Puesta detrás de una cifra, indica que únicamente esta es provisional.
SO	Serie original.
SD	Serie desestacionalizada.
T_j^i	Tasa de la media móvil de i términos, con j de desfase, convertida a tasa anual.
m_j	Tasa de crecimiento básico de período j .
M	Referido a datos anuales (1970 M) o trimestrales, indica que estos son medias de los datos mensuales del año o trimestre, y referido a series de datos mensuales, decenales o semanales, que estos son medias de los datos diarios de dichos períodos.
R	Referido a un año o mes (99 R), indica que existe una discontinuidad entre los datos de ese período y el siguiente.
...	Dato no disponible.
—	Cantidad igual a cero, inexistencia del fenómeno considerado o carencia de significado de una variación al expresarla en tasas de crecimiento.
0,0	Cantidad inferior a la mitad del último dígito indicado en la serie.

ABBREVIATIONS

AIAF	Association of Securities Dealers	GVA	Gross value added
BCBS	Basel Committee on Banking Supervision	HICP	Harmonised Index of Consumer Prices
BE	Banco de España	IADB	Inter-American Development Bank
BIS	Bank for International Settlements	ICT	Information and communications technology
CBSO	Central Balance Sheet Data Office	IGAE	National Audit Office
CCR	Central Credit Register	IMF	International Monetary Fund
CEMLA	Center for Latin American Monetary Studies	INE	National Statistics Institute
CEPR	Centre for Economic Policy Research	INEM	National Public Employment Service
CNE	Spanish National Accounts	INVERCO	Association of Collective Investment Institutions and Pension Funds
CNMV	National Securities Market Commission	LIFFE	London International Financial Futures Exchange
CPI	Consumer Price Index	MEFF	Financial Futures and Options Market
DGS	Directorate General of Insurance and Pension Funds	MFI	Monetary financial institutions
ECB	European Central Bank	MIFID	Markets in Financial Instruments Directive
ECCO	ECB External Communications Committee	MMFs	Money market funds
ECOFIN	Council of the European Communities (Economic and Financial Affairs)	MROs	Main refinancing operations
EDP	Excessive Deficit Procedure	MTBE	Banco de España quarterly macroeconomic model
EMU	Economic and Monetary Union	NAIRU	Non-accelerating-inflation rate of unemployment
EONIA	Euro overnight index average	NCBs	National central banks
EPA	Official Spanish Labour Force Survey	NPISHs	Non-profit institutions serving households
ESA 79	European System of Integrated Economic Accounts	OECD	Organisation for Economic Co-operation and Development
ESA 95	European System of National and Regional Accounts	OPEC	Organisation of Petroleum Exporting Countries
ESCB	European System of Central Banks	PFs	Pension funds
EU	European Union	PPP	Purchasing power parity
EU-15	Countries making up the European Union as at 31/04/04	QNA	Quarterly National Accounts
EU-25	Countries making up the European Union as from 1/05/04	RoW	Rest of the World
EU-27	Countries making up the European Union as from 1/01/07	SCLV	Securities Clearing and Settlement Service
Eurostat	Statistical Office of the European Communities	SDRs	Special Drawing Rights
FAFA	Fund for the Acquisition of Financial Assets	SICAV	Open-end Investment Companies
FASE	Financial Accounts of the Spanish Economy	SMEs	Small and medium-sized enterprises
FDI	Foreign direct investment	TARGET	Trans-European Automated Real-time Gross settlement Express Transfer system
FIAMM	Money market funds	TFP	Total factor productivity
FIM	Securities funds	ULCs	Unit labour costs
FISIM	Financial intermediation services indirectly measured	VAT	Value Added Tax
GDI	Gross disposable income	WTO	World Trade Organisation
GDP	Gross domestic product	XBRL	Extensible Business Reporting Language
GFCF	Gross fixed capital formation		
GNP	Gross national product		

COUNTRIES AND CURRENCIES

In accordance with Community practice, the EU countries are listed using the alphabetical order of the country names in the national languages.

BE	Belgium	EUR (euro)
BG	Bulgaria	BGN (Bulgarian lev)
CZ	Czech Republic	CZK (Czech koruna)
DK	Denmark	DKK (Danish krone)
DE	Germany	EUR (euro)
EE	Estonia	EEK (Estonian kroon)
IE	Ireland	EUR (euro)
GR	Greece	EUR (euro)
ES	Spain	EUR (euro)
FR	France	EUR (euro)
IT	Italy	EUR (euro)
CY	Cyprus	EUR (euro)
LV	Latvia	LVL (Latvian lats)
LT	Lithuania	LTL (Lithuanian litas)
LU	Luxembourg	EUR (euro)
HU	Hungary	HUF (Hungarian forint)
MT	Malta	EUR (euro)
NL	Netherlands	EUR (euro)
AT	Austria	EUR (euro)
PL	Poland	PLN (Polish zloty)
PT	Portugal	EUR (euro)
RO	Romania	RON (New Romanian leu)
SI	Slovenia	EUR (euro)
SK	Slovakia	EUR (euro)
FI	Finland	EUR (euro)
SE	Sweden	SEK (Swedish krona)
UK	United Kingdom	GBP (Pound sterling)
JP	Japan	JPY (Japanese yen)
US	United States	USD (US dollar)

CONVENTIONS USED

M1	Notes and coins held by the public + sight deposits.
M2	M1 + deposits redeemable at notice of up to three months + deposits with an agreed maturity of up to two years.
M3	M2 + repos + shares in money market funds and money market instruments + debt securities issued with an agreed maturity of up to two years.
Q1, Q4	Calendar quarters.
H1, H2	Calendar half-years.
bn	Billions (10 ⁹).
m	Millions.
bp	Basis points.
pp	Percentage points.
...	Not available.
—	Nil, non-existence of the event considered or insignificance of changes when expressed as rates of growth.
0.0	Less than half the final digit shown in the series.

NOVEDADES DEL PRESENTE BOLETÍN CHANGES INTRODUCED IN THIS EDITION

Capítulo 8

Otras instituciones financieras

La Circular 6/2008 del Banco de España, de 26 de noviembre, modificó la Circular 4/2004 sobre normas de información financiera de las entidades de crédito. De acuerdo con el contenido de dicha Circular, y en lo relativo a los Estados de la zona del euro, las entidades comenzaron a aplicar a partir de la información referida a diciembre de 2008 nuevas normas en cuanto a la contabilización de adquisición de valores de Fondos de titulización con los que se titilizan activos financieros que se mantienen en el balance de la entidad. Hasta noviembre de 2008, cuando una entidad adquiría estos valores no se registraba un aumento de la cartera de valores de la entidad, sino que se reducía el pasivo en forma de depósitos a plazo que se había registrado previamente cuando se realizó la operación de titulización. Desde el mes de referencia de diciembre de 2008, se registran estos valores en la cartera de la entidad y se mantienen los depósitos pasivos. A partir de la presente edición del Boletín Estadístico, al objeto de mostrar series históricas homogéneas, se ha efectuado una revisión de las correspondientes series hasta noviembre de 2008, de manera que dichos valores figuren en la cartera de la entidad y no se reduzca el pasivo frente a estos Fondos de titulización.

Chapter 8

Other monetary financial institutions

Banco de España Circular 6/2008 of 26 November 2008 amended Circular 4/2004 on the financial reporting rules of credit institutions. Under this circular, the euro area financial statements of institutions began, in disclosures relating to December 2008 and thereafter, to apply new rules in accounting for the acquisition of securities of securitisation special purpose entities used to securitise financial assets kept on the institution's balance sheet. Until November 2008, when an institution purchased these securities, the accounting entry made was not an addition to the institution's securities portfolio, but rather a reduction of the liabilities in the form of time deposits that had been recorded previously when the securitisation transaction was carried out. Beginning from the December 2008 statements, these securities are being recorded in the institution's portfolio and the liability-side deposits maintained. From the present edition of the Boletín Estadístico, in order to show homogeneous historical data, the series involved have been revised from November 2008 backwards. That is, the securities of securitisation special purpose entities purchased are included in the institution's securities portfolio while the liability-side time deposits are maintained.

ADVERTENCIAS

NOTICE

Calendario de las NEDD del FMI

El Banco de España publica en la Red, en el área de Estadísticas (<http://www.bde.es/webbde/es/estadis/caldif.htm>), un calendario de estadísticas, que incluye las fechas correspondientes a la información exigida por las Normas Especiales de Distribución de Datos (NEDD) del FMI. Desde el calendario se puede acceder a los indicadores o estadísticas del Banco de España con los que se satisfacen los requerimientos de las NEDD.

Boletín estadístico en la Red

A partir de la edición correspondiente a enero de 2008, la publicación oficial del *Boletín Estadístico* solo se difunde electrónicamente, a través de www.bde.es. Además de los cuadros que se incluyen en esta publicación, en su índice se relacionan (diferenciándolos con el título en gris) otros cuadros que solamente pueden consultarse accediendo directamente a ellos en la Red.

Calendar for IMF SDDS statistics

The Banco de España publishes on its website under Statistics (<http://www.bde.es/estadis/estadise.htm>), a release calendar for statistics which includes the dates relating to the information required by the IMF Special Data Dissemination Standards (SDDS). From the calendar, it is possible to access those Banco de España indicators and statistics which meet SDDS requirements.

Website version of the Boletín estadístico

As from the January 2008 edition, the official publication *Boletín Estadístico* will be disseminated only on the Internet at www.bde.es. In addition to the tables included in this publication, the table of contents lists (with headings in grey) other tables that can only be viewed on the website version.

ÍNDICE ESQUEMÁTICO

AGRUPACIONES	CAPÍTULOS	PÁGINA ¹	
Novedades y advertencias		9*	
Índice de cuadros		15*	
ESTADÍSTICAS DE LA ZONA DEL EURO			
	1. Principales indicadores económicos de la zona del euro	1	
ESTADÍSTICAS ESPAÑOLAS			
Cuadros generales	2. Principales indicadores económicos	19	
	3. Cuentas financieras	33	
Cuadros de las agrupaciones institucionales	INSTITUCIONES FINANCIERAS		
	Información según los estados de supervisión	4. Entidades de crédito	41 y la Red
	Información según los estados de la UEM, CNMV y DGS	5. Instituciones financieras	79 y la Red
		6. Instituciones financieras monetarias	83 y la Red
		7. Banco de España	95 y la Red
		8. Otras instituciones financieras monetarias	109 y la Red
		9. Instituciones financieras no monetarias ²	139 y la Red
		10. Empresas de seguro y fondos de pensiones	153
	ADMINISTRACIONES PÚBLICAS	11. Administraciones Públicas	161
		12. Administración Central y Administraciones de Seguridad Social	169
		13. Comunidades Autónomas	181
		14. Corporaciones Locales	191
	SOCIEDADES NO FINANCIERAS	15. Síntesis de la información recopilada por la Central de Balances	En la Red
	HOGARES E ISFLSH	16. Hogares e Instituciones sin fines de lucro al servicio de los hogares	En elaboración
RESTO DEL MUNDO	17. Balanza de Pagos y Posición de Inversión Internacional	199 y la Red	
	18. Estadísticas de Aduanas	225	
Tipos de interés y tipos de cambio	19. Tipos de interés ³	231 y la Red	
	20. Tipos de cambio e índices de competitividad	237	
Mercados financieros	21. Mercado primario de valores	243	
	22. Mercados secundarios de valores	257	
Estadísticas económicas generales	23. Producción y demanda	273 y la Red	
	24. Empleo y salarios	275 y la Red	
	25. Precios	277 y la Red	
ESTADÍSTICAS INTERNACIONALES			
	26. Principales indicadores económicos	279	
APÉNDICES			
	Balance de situación resumido del Banco de España	285	
	Esquemas de sectorización	289	

1. «La Red» junto al número de página de un capítulo indica que algunos cuadros del mismo solo se publican en Internet. 2. Excepto empresas de seguro y fondos de pensiones. 3. Excluidos los que aparecen publicados en los capítulos de mercados financieros.

SCHEMATIC TABLE OF CONTENTS

GROUPINGS	CHAPTERS	PAGE ¹	
Additions and notice		9*	
Table of Contents		15*	
EURO AREA STATISTICS			
	1. Main economic indicators of the euro area	1	
SPANISH STATISTICS			
General tables	2. Main economic indicators	19	
	3. Financial accounts	33	
Tables for Institutional groupings	FINANCIAL INSTITUTIONS		
	Data from supervisory returns	4. Credit institutions	41 and Web
	Data from euro-area, CNMV and DGS returns	5. Financial institutions	79 and Web
		6. Monetary financial institutions	83 and Web
		7. Banco de España	95 and Web
		8. Other monetary financial institutions	109 and Web
		9. Non-monetary financial institutions ²	139 and Web
		10. Insurance corporations and pension funds	153
	GENERAL GOVERNMENT		
		11. General government	161
		12. Central government and social security funds	169
		13. Regional (autonomous) governments	181
		14. Local governments	191
	NON-FINANCIAL CORPORATIONS		
		15. Summary information compiled by the Central Balance Sheet Data Office	Web
	HOUSEHOLDS AND NPISHs		
	16. Households and non-profit institutions serving households	Under preparation	
REST OF THE WORLD			
	17. Balance of payments and international investment position	199 and Web	
	18. Customs statistics	225	
Interest and exchange rates	19. Interest rates ³	231 and Web	
	20. Exchange rates and competitiveness indices	237	
Financial markets	21. Domestic primary market for securities	243	
	22. Domestic secondary markets for securities	257	
General Economic Statistics	23. Output and demand	273 and Web	
	24. Employment and wages	275 and Web	
	25. Prices	277 and Web	
INTERNATIONAL STATISTICS			
	26. Main economic indicators	279	
APPENDIXES			
	Banco de España official balance sheet	285	
	Sectorisation schemes	289	

1. The term "Web" alongside the page number of a chapter indicates that some of the tables it contains are released only on the Internet. 2. Except insurance corporations and pension funds. 3. Excluding those published in the financial markets chapters.

ÍNDICE DE CUADROS
INDEX OF TABLES

CAPÍTULO 1 PRINCIPALES INDICADORES ECONÓMICOS DE LA ZONA DEL EURO CHAPTER 1 MAIN ECONOMIC INDICATORS OF THE EURO AREA	1.1 Actividad, precios y mercado de trabajo / <i>Activity, prices and labour market</i> 2 1.2 Ahorro, inversión y financiación. Todos los sectores residentes. Total / <i>Saving, investment and financing. All residents sectors. Total</i> 3 1.3 Ahorro, inversión y financiación. Sociedades no financieras / <i>Saving, investment and financing: non-financial corporations</i> 4 1.4 Ahorro, inversión y financiación. Hogares e ISFLSH / <i>Saving, investment and financing: households and NPISHs</i> 4 1.5 Precios / <i>Prices</i> 5 1.6 Déficit de las Administraciones Públicas / <i>General government deficit</i> 6 1.7 Deuda bruta nominal consolidada de las Administraciones Públicas / <i>General government nominal gross consolidated debt</i> 7 1.8 Balances agregado y consolidado y operaciones (flujos ajustados) de las IFM residentes en la zona del euro, incluyendo el Eurosistema / <i>Aggregated and consolidated balance sheet and transactions (adjusted flows) of the euro area MFIs, including the Eurosystem</i> 8 1.9 Agregados monetarios de la zona del euro y contrapartidas de M3. Resumen / <i>Euro area monetary aggregates and counterparts of M3. Summary</i> 10 1.10 Agregados monetarios de la zona del euro y contrapartidas de M3. Saldos del balance consolidado. Series originales / <i>Euro area monetary aggregates and counterparts of M3. Consolidated balances. Original series</i> 12 1.11 Agregados monetarios de la zona del euro y contrapartidas de M3. Operaciones (flujos ajustados). Series originales / <i>Euro area monetary aggregates and counterparts of M3. Transactions (adjusted flows). Original series</i> 12 1.12 Agregados monetarios de la zona del euro y contrapartidas de M3. Saldos del balance consolidado y operaciones (flujos ajustados). Series desestacionalizadas / <i>Euro area monetary aggregates and counterparts of M3. Consolidated balance-sheet and transactions (adjusted flows). Seasonally adjusted series</i> 13 1.13 Contribución de las IFM residentes en España a los agregados monetarios de la zona del euro y a las contrapartidas de M3 / <i>Contribution of the MFIs resident in Spain to the euro area monetary aggregates and counterparts of M3</i> 13 1.14 Evolución de los agregados monetarios de la zona del euro y de la contribución de las IFM residentes en España / <i>Euro area monetary aggregates and the contribution of MFIs resident in Spain to the aggregates</i> 14 1.15 Tipos de interés / <i>Interest rates</i> 15 1.16 Tipos de cambio / <i>Exchange rates</i> 16 Notas a los cuadros del capítulo 1 / <i>Notes to the tables of chapter 1</i> 17
--	--

CAPÍTULO 2 PRINCIPALES
INDICADORES ECONÓMICOS
CHAPTER 2 MAIN ECONOMIC
INDICATORS

2.1	Contabilidad nacional de España / <i>National Accounts of Spain</i>	20
2.2	Economía nacional (consolidada). Cuenta de operaciones no financieras / <i>Total economy (consolidated). Non-financial transactions account</i>	22
2.3	Economía nacional. Cuentas corrientes y de capital. Detalle por sectores institucionales / <i>Total economy. Current and capital accounts by institutional sector</i>	23
2.4	Cuentas de operaciones financieras. Detalle por sectores institucionales / <i>Financial transactions accounts. Detail by institutional sectors</i>	25
2.5	Balances financieros. Detalle por sectores institucionales / <i>Financial balance sheets. Detail by institutional sectors</i>	26
2.6	Balanza de pagos y Posición de Inversión Internacional / <i>Balance of payments and International Investment Position</i>	27
2.7	Cuentas financieras. Operaciones financieras netas y activos financieros netos de los sectores institucionales / <i>Financial accounts. Net financial transactions and net financial assets of institutional sectors</i>	28
2.8	Precios y tipos de interés (antiguo indicador de convergencia) / <i>Prices and interest rates (former convergence criteria)</i>	29
2.9	Déficit y deuda (pasivos) de las Administraciones Públicas (Indicadores PDE / PEC) / <i>General government deficit and debt (EDP / SGP indicators)</i>	30
2.10	Tipos de interés / <i>Interest rates</i>	31
2.11	Índices de competitividad de España / <i>Indices of Spanish competitiveness</i>	32

CAPÍTULO 3 CUENTAS
FINANCIERAS
CHAPTER 3 FINANCIAL
ACCOUNTS

3.1	Economía nacional. Balance financiero / <i>Total economy. Financial balance sheet</i>	34
3.2	Economía nacional. Cuenta de operaciones financieras / <i>Total economy. Financial transactions account</i>	34
3.3	Sociedades no financieras. Balance financiero / <i>Non-financial corporations. Financial balance sheet</i>	35
3.4	Sociedades no financieras. Cuenta de operaciones financieras / <i>Non-financial corporations. Financial transactions account</i>	35
3.5	Instituciones financieras. Balance financiero / <i>Financial institutions. Financial balance sheet</i>	36
3.6	Instituciones financieras. Cuenta de operaciones financieras / <i>Financial institutions. Financial transactions account</i>	36
3.7	Administraciones públicas. Balance financiero / <i>General government. Financial balance sheet</i>	37
3.8	Administraciones públicas. Cuenta de operaciones financieras / <i>General government. Financial transactions account</i>	37
3.9	Hogares e ISFLSH. Balance financiero / <i>Households and non-profit institutions. Financial balance sheet</i>	38
3.10	Hogares e ISFLSH. Cuenta de operaciones financieras / <i>Households and non-profit institutions. Financial transactions account</i>	38
3.11	Resto del mundo. Balance financiero / <i>Rest of the World. Financial balance sheet</i>	39
3.12	Resto del mundo. Cuenta de operaciones financieras / <i>Rest of the World. Financial transactions account</i>	39

Los cuadros cuyo título figura en gris no están incluidos en este Boletín pero pueden encontrarse en la Red: www.bde.es. / *Tables whose titles are in grey are not included in this bulletin but can be found on the Internet at www.bde.es.*

A) Balance agregado según los estados de supervisión / *Aggregated balance sheets (data from supervisory returns)*

- 4 Conciliación entre los balances de las entidades de crédito que se presentan en los capítulos 4 y 8 de este Boletín / *Reconciliation between the credit institutions' balance sheets in Chapters 4 and 8* 42

ENTIDADES DE CRÉDITO / *CREDIT INSTITUTIONS*

- 4.A Activo = pasivo de las entidades de crédito por instituciones / *Assets = liabilities of credit institutions by institutions* 46
- 4.1 Activo / *Assets* 46
- 4.2 Pasivo / *Liabilities* 47
- 4.3 Crédito. Otros sectores residentes. / *Lending. Other resident sectors* 47
- 4.4 Activo. Valores / *Assets. Securities* 48
- 4.5 Pasivo. Otros sectores residentes / *Liabilities. Other resident sectors* 48
- 4.6 Otros activos no sectorizados / *Other unsectorised assets* 49
- 4.7 Capital y reservas / *Capital and reserves* 49
- 4.8 Pasivos no sectorizados / *Unsectorised liabilities* 50
- 4.9 Otros activos y pasivos / *Other assets and liabilities* 50
- 4.10 Correcciones de valor por deterioro de activos del crédito a otros sectores residentes / *Impairment allowances of lending to other resident sectors* 51

B) Detalles del crédito y los depósitos de las entidades de crédito / *Breakdown of lending and deposits of credit institutions*

Crédito de las entidades de crédito, por grupos de entidades / *Lending by credit institutions, by institutional grouping*

- 4.11 Al sector «Administraciones Públicas» residentes / *To resident general government* 51
- 4.12 Al sector «Otros sectores residentes» / *To other resident sectors* 52
- 4.99 Detalle de los activos dudosos / *Assets classified as doubtful* 52

Total crédito y total créditos dudosos de las entidades de crédito a «Otros sectores residentes», por finalidades del crédito / *Lending and doubtful lending by credit institutions to other resident sectors, by type*

a) Crédito y dudosos del crédito para financiar actividades productivas de las empresas y los empresarios individuales que reciben los créditos y detalle por funciones de gasto de otras financiaciones a hogares e ISFLSH / *Lending and doubtful lending to finance the productive activity of the corporations and individual entrepreneurs that receive the credit and breakdown by type of spending of other financing to households and NPISH*

- 4.13 Total entidades de crédito / *Total* 53
- 4.14 Bancos / *Banks*
- 4.15 Cajas de ahorros / *Savings banks*
- 4.16 Cooperativas de crédito / *Credit co-operatives*
- 4.17 Establecimientos financieros de crédito / *Specialised credit institutions*

b) Crédito y dudosos del crédito para financiar actividades productivas de las empresas y los empresarios individuales que reciben los créditos. Detalle por la actividad principal / *Lending and doubtful lending to finance the productive activity of the corporations and individual entrepreneurs that receive the credit. Breakdown by main activity*

- 4.18 Total entidades de crédito / *Total* 54

Los cuadros cuyo título figura en gris no están incluidos en este Boletín pero pueden encontrarse en la Red: www.bde.es. / *Tables whose titles are in grey are not included in this bulletin but can be found on the Internet at www.bde.es.*

- 4.19 Bancos / *Banks*
- 4.20 Cajas de ahorros / *Savings banks*
- 4.21 Cooperativas de crédito / *Credit co-operatives*
- 4.22 Establecimientos financieros de crédito / *Specialised credit institutions*

c) Crédito y dudosos del crédito para financiar actividades productivas de las empresas y los empresarios individuales que reciben los créditos. Detalle de las actividades de industria y construcción / *Lending and doubtful lending to finance the productive activity of the corporations and individual entrepreneurs that receive the credit. Breakdown of industry and construction*

4.23 Total entidades de crédito / *Total* 55

4.24 Bancos / *Banks*

4.25 Cajas de ahorros / *Savings banks*

4.26 Cooperativas de crédito / *Credit co-operatives*

4.27 Establecimientos financieros de crédito / *Specialised credit institutions*

Créditos del agregado bancos, cajas de ahorros y cooperativas de crédito, y de cada uno de los grupos de entidades que lo componen, a los sectores «Administraciones Públicas» y «Otros sectores residentes» / *Lending by the aggregate banks, savings banks and credit co-operatives, and of each of the groups of institutions of which it is composed, to general government and other resident sectors*

4.28 Detalle por provincias. Resumen / *Breakdown by province. Summary* 56

4.29 Detalle por Comunidades Autónomas. Resumen / *Breakdown by regional (autonomous) government. Summary* 57

4.30 Detalle por Comunidades Autónomas. Serie histórica / *Breakdown by regional (autonomous) government. Time series* 58

Pasivos de las entidades de crédito, por grupos de entidades / *Credit institutions liabilities, by group of institutions*

4.31 Frente a «Administraciones Públicas» / *Vis-à-vis general government* 59

4.32 Frente a «Otros sectores residentes» / *Vis-à-vis other resident sectors* 60

Depósitos en el agregado bancos, cajas de ahorros y cooperativas de crédito, y en cada uno de los grupos de entidades que lo componen, de los sectores «Administraciones Públicas» y «Otros sectores residentes» / *Deposits with the aggregate of banks, savings banks, credit co-operatives and with each of the groups of institutions of which it is composed, of general government and other resident sectors*

4.33 Detalle por provincias. Resumen / *Breakdown by province. Summary* 61

4.34 Detalle por Comunidades Autónomas. Resumen / *Breakdown by regional (autonomous) government. Summary* 63

4.35 Detalle por Comunidades Autónomas. Serie histórica / *Breakdown by regional (autonomous) government. Time series* 64

C) Cuenta de resultados / *Profit and loss account*

4.B Bancos, cajas y cooperativas. Resumen / *Banks, savings banks and credit co-operatives. Summary* 66

4.36 Estructura de la cuenta / *Profit and loss account structure* 67

4.37 Productos financieros / *Interest income* 67

Los cuadros cuyo título figura en gris no están incluidos en este Boletín pero pueden encontrarse en la Red: www.bde.es. / *Tables whose titles are in grey are not included in this bulletin but can be found on the Internet at www.bde.es.*

- 4.38 Costes financieros / *Interest expenses* 68
- 4.39 Detalle de productos de la cartera de valores y coste financiero de empréstitos y otros valores negociables y financiaciones subordinadas / *Income from securities portfolio and financial cost of issues and other marketable securities and subordinated financing* 68
- 4.40 Otros productos y gastos ordinarios / *Non-interest income* 69
- 4.41 Estructura de la cuenta de resultados de los bancos residentes / *Structure of the profit and loss account of resident banks* 69
- 4.42 Estructura de la cuenta de resultados de los bancos residentes y las sucursales en el extranjero / *Structure of the profit and loss account of resident banks, including their foreign branches* 70
- 4.43 Estructura de la cuenta de resultados de cajas / *Structure of the profit and loss account of savings banks* 70
- 4.44 Estructura de la cuenta de resultados de cooperativas / *Structure of the profit and loss account of co-operatives* 71

D) Cuadros complementarios / *Supplementary tables*

ENTIDADES DE CRÉDITO / *CREDIT INSTITUTIONS*

- 4.45 Número de entidades / *Number of institutions* 71
- 4.46 Número de empleados / *Number of employees* 72
- 4.47 Número de oficinas operativas y de representación de las entidades de crédito residentes y del Banco de España / *Number of branches and representative offices of resident credit institutions and Banco de España* 72
- 4.48 Número de oficinas por Comunidades Autónomas / *Number of branches by regional (autonomous) governments* 73
- 4.49 Número de oficinas por provincias / *Number of branches by province* 74

E) Balances de los componentes de las entidades de crédito / *Balance sheets of the institutional groupings of credit institutions*

BANCOS / *BANKS*

- 4.51 Activo / *Assets*
- 4.52 Pasivo / *Liabilities*
- 4.53 Crédito. Otros sectores residentes / *Lending. Other resident sectors*
- 4.54 Activo. Valores / *Assets. Securities*
- 4.55 Pasivo. Otros sectores residentes / *Liabilities. Other resident sectors*
- 4.56 Activos no sectorizados / *Unsectorised assets*
- 4.57 Capital y reservas / *Capital and reserves*
- 4.58 Pasivos no sectorizados / *Unsectorised liabilities*

CAJAS DE AHORROS / *SAVINGS BANKS*

- 4.61 Activo / *Assets*
- 4.62 Pasivo / *Liabilities*
- 4.63 Crédito. Otros sectores residentes / *Lending. Other resident sectors*
- 4.64 Activo. Valores / *Assets. Securities*
- 4.65 Pasivo. Otros sectores residentes / *Liabilities. Other resident sectors*
- 4.66 Activos no sectorizados / *Unsectorised assets*
- 4.67 Capital y reservas / *Capital and reserves*
- 4.68 Pasivos no sectorizados / *Unsectorised liabilities*

Los cuadros cuyo título figura en gris no están incluidos en este Boletín pero pueden encontrarse en la Red: www.bde.es. / *Tables whose titles are in grey are not included in this bulletin but can be found on the Internet at www.bde.es.*

COOPERATIVAS DE CRÉDITO / CREDIT CO-OPERATIVES

4.71	Activo / Assets
4.72	Pasivo / Liabilities
4.73	Crédito. Otros sectores residentes / Lending. Other resident sectors
4.74	Activo. Valores / Assets. Securities
4.75	Pasivo. Otros sectores residentes / Liabilities. Other resident sectors
4.76	Activos no sectorizados / Unsectorised assets
4.77	Capital y reservas / Capital and reserves
4.78	Pasivos no sectorizados / Unsectorised liabilities

ESTABLECIMIENTOS FINANCIEROS DE CRÉDITO Y ENTIDADES DE DINERO ELECTRÓNICO / SPECIALISED CREDIT INSTITUTIONS AND ELECTRONIC MONEY INSTITUTIONS

4.81	Activo / Assets
4.82	Pasivo / Liabilities
4.83	Crédito. Otros sectores residentes / Lending. Other resident sectors
4.84	Activos no sectorizados / Unsectorised assets
4.85	Capital y reservas / Capital and reserves
4.86	Pasivos no sectorizados / Unsectorised liabilities

Notas a los cuadros del capítulo 4 / Notes to the tables of chapter 4 75

CAPÍTULO 5 INSTITUCIONES FINANCIERAS
CHAPTER 5 FINANCIAL INSTITUTIONS

A) Conciliación entre el balance financiero de las CFEE y el balance según los estados de la zona del euro (caso de IFM) o los balances oficiales (caso de IF no M) / Reconciliation between the financial balance sheet according to the FASE and according to the euro area returns (in case of MFIs) and official balance sheets (in case of non MFIs)

5.A	Activo / Assets
5.B	Pasivo / Liabilities

B) Balance agregado / Agregated balance sheet

5.1	Activos financieros = pasivos más activos financieros netos. Valores absolutos / Financial assets = liabilities plus net financial assets. Absolute values 80
5.2	Activos financieros = pasivos más activos financieros netos. Estructura / Financial assets = liabilities plus net financial assets. Structure 81

CAPÍTULO 6 INSTITUCIONES FINANCIERAS MONETARIAS
CHAPTER 6 MONETARY FINANCIAL INSTITUTIONS

A) Conciliación entre el balance financiero de las CFEE y el balance según los estados de la zona del euro / Reconciliation between the financial balance sheet according to the FASE and according to the euro area returns

6.A	Activo / Assets
6.B	Pasivo / Liabilities

B) Balance según los estados de la zona del euro / Balance sheet according to the euro area returns

6.C	Balance. Detalle por instituciones / Balance sheet by institutional grouping 84
6.1	Activo. Resumen / Assets. Summary 88

Los cuadros cuyo título figura en gris no están incluidos en este Boletín pero pueden encontrarse en la Red: www.bde.es. / Tables whose titles are in grey are not included in this bulletin but can be found on the Internet at www.bde.es.

6.2	Pasivo. Resumen / <i>Liabilities. Summary</i>	88
6.3	Activo. Residentes en España / <i>Assets. Domestic</i>	89
6.4	Activo. Residentes en España: detalle de valores distintos de acciones y participaciones / <i>Assets. Domestic. Debt securities</i>	89
6.5	Activo. Residentes en otros países de la zona del euro / <i>Assets. Other euro area countries</i>	90
6.6	Activo. Residentes en otros países de la zona del euro: detalle de valores distintos de acciones y participaciones / <i>Assets. Other euro area countries. Debt securities</i>	90
6.7	Pasivo. Depósitos de los residentes en España por sectores y detalle por instrumentos de los depósitos de otras AAPP / <i>Liabilities. Domestic. Deposits by sector, with deposits of other general government by instrument</i>	91
6.8	Pasivo. Depósitos de los residentes en España: detalle de otros sectores residentes / <i>Liabilities. Domestic deposits: other resident sectors</i>	91
6.9	Pasivo. Depósitos de residentes en otros países de la zona del euro por sectores y detalle por instrumentos de los depósitos de otras AAPP / <i>Liabilities. Deposits of other euro area countries by sector, with deposits of other general government by instrument</i>	92
6.10	Pasivo. Depósitos de residentes en otros países de la zona del euro: detalle de otros sectores residentes / <i>Liabilities. Deposits of other euro area countries. Other resident sectors</i>	92
6.11	Activo. Resto del mundo / <i>Assets. Rest of the world</i>	93
6.12	Pasivo. Resto del mundo y otros pasivos: total y algunos detalles / <i>Liabilities. Rest of the world and not allocated</i>	93
	Notas a los cuadros del capítulo 6 / <i>Notes to the tables of chapter 6</i>	94

CAPÍTULO 7 BANCO
DE ESPAÑA
CHAPTER 7 BANCO
DE ESPAÑA

A) Conciliación entre el balance financiero de las CFEE y el balance según los estados de la zona del euro / *Reconciliation between the financial balance sheet according to the FASE and according to the euro area returns*

7.A	Activo / <i>Assets</i>
7.B	Pasivo / <i>Liabilities</i>

B) Balance según los estados de la zona del euro / *Balance sheet according to the euro area returns*

7.C	Balance / <i>Balance</i>	96
7.1	Activo. Resumen / <i>Assets. Summary</i>	99
7.2	Pasivo. Resumen / <i>Liabilities. Summary</i>	99
7.3	Activo. Residentes en España / <i>Assets. Domestic</i>	100
7.4	Activo. Residentes en España: detalle de valores distintos de acciones y participaciones / <i>Assets. Domestic. Securities other than shares</i>	100
7.5	Activo. Residentes en otros países de la zona del euro / <i>Assets. Other euro area countries</i>	101
7.6	Activo. Residentes en otros países de la zona del euro: detalle de valores distintos de acciones y participaciones / <i>Assets. Other euro area countries. Securities other than shares</i>	101

Los cuadros cuyo título figura en gris no están incluidos en este Boletín pero pueden encontrarse en la Red: www.bde.es. / *Tables whose titles are in grey are not included in this bulletin but can be found on the Internet at www.bde.es.*

7.7	Pasivo. Depósitos de los residentes en España por sectores y detalle por instrumentos de los depósitos de otras AAPP / <i>Liabilities. Domestic deposits by sector with deposits of other general government by instrument</i> 102
7.8	Pasivo. Depósitos de los residentes en España: detalle de otros sectores residentes / <i>Liabilities. Domestic deposits. Other resident sectors</i> 102
7.9	Pasivo. Depósitos de residentes en otros países de la zona del euro por sectores y detalle por instrumentos de los depósitos de otras AAPP / <i>Liabilities. Deposits of other euro area countries by sector, with deposits of other general government by instrument</i> 103
7.10	Pasivo. Depósitos de residentes en otros países de la zona del euro: detalle de otros sectores residentes / <i>Liabilities. Deposits of other euro area countries. Other resident sectors</i> 103
7.11	Activo. Resto del mundo y detalle de otros activos / <i>Assets. Rest of the world and remaining assets</i> 104
7.12	Pasivo. Resto del mundo y detalle de otros pasivos / <i>Liabilities. Rest of the world and not classified by residence of holder</i> 104
7.13	Balance del Banco de España. Resumen por sectores / <i>Balance sheet. Summary by sector (1)</i> 105
7.14	Billetes denominados en pesetas en circulación. Detalle por denominación de los billetes / <i>Peseta banknotes in circulation. Breakdown by denomination</i>
7.15	Monedas denominadas en pesetas en circulación. Detalle por denominación de las monedas / <i>Peseta coins in circulation. Breakdown by coin denomination</i>
7.16	Billetes distribuidos menos billetes retirados por el Banco de España y billetes denominados en pesetas no retornados. Detalle por denominación de los billetes de euros / <i>Banknotes distributed less banknotes withdrawn by the Banco de España and unreturned peseta banknotes. Breakdown of euro banknotes by denomination</i> 105
7.17	Monedas denominadas en euro puestas en circulación por el Banco de España y monedas denominadas en pesetas no retornadas. Detalle por denominación de las monedas de euros / <i>Euro coins placed in circulation by the Banco de España and unreturned peseta coins. Breakdown of euro coins by denomination</i> 106
	Notas a los cuadros del capítulo 7 / <i>Notes to the tables of chapter 7</i> 107

CAPÍTULO 8 OTRAS
INSTITUCIONES FINANCIERAS
MONETARIAS
CHAPTER 8 OTHER MONETARY
FINANCIAL INSTITUTIONS

A) Conciliación entre el balance financiero de las CFEE y el balance según los estados de la zona del euro / *Reconciliation between the financial balance sheet according to the FASE and according to the euro area returns*

8.A	Activo / <i>Assets</i>
8.B	Pasivo / <i>Liabilities</i>

B) Balance agregado de las OIFM según los estados de la zona del euro / *Aggregated balance sheet according to the euro area returns*

8.C	Balance. Detalle por instituciones / <i>Balance sheet by institutional grouping</i> 110
8.1	Activo = pasivo de las OIFM por instituciones / <i>Assets = liabilities of other MFIs by institution</i> 115

Los cuadros cuyo título figura en gris no están incluidos en este Boletín pero pueden encontrarse en la Red: www.bde.es. / *Tables whose titles are in grey are not included in this bulletin but can be found on the Internet at www.bde.es.*

8.2	Activo. Resumen / <i>Assets. Summary</i>	115
8.3	Pasivo. Resumen / <i>Liabilities. Summary</i>	116
8.4	Activo. Residentes en España / <i>Assets. Domestic</i>	116
8.5	Activo. Residentes en España: detalle de valores distintos de acciones y participaciones / <i>Assets. Domestic. Debt securities</i>	117
8.6	Activo. Residentes en otros países de la zona del euro / <i>Assets. Other euro area countries</i>	117
8.7	Activo. Residentes en otros países de la zona del euro: detalle de valores distintos de acciones y participaciones / <i>Assets. Other euro area countries: Debt securities</i>	118
8.8	Pasivo. Depósitos de los residentes en España por sectores y detalle por instrumentos de los depósitos de otras AAPP / <i>Liabilities. Domestic deposits by sector, with deposits of other general government by instrument</i>	118
8.9	Pasivo. Depósitos de los residentes en España: detalle de otros sectores residentes / <i>Liabilities: domestic deposits. Other resident sectors</i>	119
8.10	Pasivo. Depósitos de residentes en otros países de la zona del euro por sectores y detalle por instrumentos de los depósitos de otras AAPP / <i>Liabilities. Deposits of other euro area countries by sector, with deposits of other general government by instrument</i>	119
8.11	Pasivo. Depósitos de residentes en otros países de la zona del euro: detalle de otros sectores residentes / <i>Liabilities. Deposits of other euro area countries. Other resident sectors</i>	120
8.12	Activo. Resto del mundo / <i>Assets. Rest of the world</i>	120
8.13	Pasivo. Resto del mundo y rúbricas no clasificadas: total y algunos detalles / <i>Liabilities. Rest of the world and not allocated</i>	121

C) Detalles del activo y del pasivo de las OIFM / *Breakdown of assets and liabilities of other MFIs*

8.21	Préstamos y créditos de las OIFM a las AAPP residentes en España, por instituciones / <i>Other MFIs loans to Spanish general government, by institutional grouping</i>	122
8.22	Préstamos y créditos de las OIFM a otros sectores residentes en España, por instituciones / <i>Other MFIs loans to other resident sectors, by institutional grouping</i>	122
8.23	Depósitos en las OIFM de las AAPP residentes en España, por instituciones / <i>Deposits held by Spanish general government with other MFIs, by institutional grouping</i>	123
8.24	Depósitos en las OIFM de otros sectores residentes en España, por instituciones / <i>Deposits held by other resident sectors in Spain with other MFIs, by institutional grouping</i>	123
8.25	Préstamos y créditos concedidos por las OIFM y depósitos en estas, de las AAPP, por subsectores / <i>Loans to/deposits held by general government, from/with other MFIs, by sub-sector</i>	124
8.26	Préstamos y créditos de las OIFM a otros sectores residentes en España, por subsectores / <i>Other MFIs loans to other resident sectors in Spain, by sub-sector</i>	124

Los cuadros cuyo título figura en gris no están incluidos en este Boletín pero pueden encontrarse en la Red: www.bde.es. / *Tables whose titles are in grey are not included in this bulletin but can be found on the Internet at www.bde.es.*

- 8.27 Detalle de los préstamos y créditos concedidos por las OIFM a los hogares / *Other MFI loans and credits to households* 125
- 8.28 Depósitos en las OIFM de otros sectores residentes en España, por subsectores / *Deposits held by other resident sectors in Spain with other MFIs, by sub-sector* 125
- 8.29 Depósitos en las OIFM de sociedades no financieras y hogares e ISFLSH residentes en España, por naturaleza / *Deposits held by non-financial corporations, households and NPISH resident in Spain, by type* 126
- 8.30 Depósitos en las OIFM de sociedades no financieras, hogares e ISFLSH residentes en España, por naturaleza. Detalle / *Breakdown of deposits held by non-financial corporations, households and NPISH residents in Spain, by type* 126
- 8.31 Detalle por países de los principales activos y pasivos, de las OIFM / *Main assets and liabilities of other MFIs, by country* 127
- 8.32 Detalle por monedas de los principales activos y pasivos, de las OIFM / *Main assets and liabilities of other MFIs, by currency* 128

D) Balances de los componentes de las OIFM / *Balance sheet of the institutional groupings of other MFIs*

ENTIDADES DE CRÉDITO / *CREDIT INSTITUTIONS*

- 8.D Balance de las entidades de crédito. Detalle por entidades / *Balance sheet of credit institutions by institutional grouping* 129
- 8.41 Activo. Resumen / *Assets. Summary* 132
- 8.42 Pasivo. Resumen / *Liabilities. Summary* 132
- 8.43 Activo. Residentes en España / *Assets. Domestic* 133
- 8.44 Pasivo. Depósitos de los residentes en España, por sectores, y detalle por instrumentos de los depósitos de otros sectores residentes / *Liabilities. Domestic deposits by sector and deposits of other resident sectors by instrument* 133

Reservas mínimas a que están sujetas las entidades de crédito / *Minimum reserves to be held by credit institutions*

- 8.E Apéndice al balance. Determinación de los pasivos de las entidades de crédito sujetas a reservas mínimas / *Appendix to the balance sheet. Determination of credit institutions' liabilities subject to minimum reserves (reserve base)* 134
- 8.45 Pasivos computables en el coeficiente de reservas mínimas de la zona del euro / *Reserve base for the ESCB's minimum reserve system* 135

BANCOS / *BANKS*

- 8.51 Activo. Resumen / *Assets. Summary*
- 8.52 Pasivo. Resumen / *Liabilities. Summary*
- 8.53 Activo. Residentes en España / *Assets. Domestic*
- 8.54 Pasivo. Depósitos de los residentes en España, por sectores, y detalle por instrumentos de los depósitos de otros sectores residentes / *Liabilities. Domestic deposits by sector and deposits of other resident sectors by instrument*

CAJAS DE AHORROS / *SAVINGS BANKS*

- 8.61 Activo. Resumen / *Assets. Summary*
- 8.62 Pasivo. Resumen / *Liabilities. Summary*

Los cuadros cuyo título figura en gris no están incluidos en este Boletín pero pueden encontrarse en la Red: www.bde.es. / *Tables whose titles are in grey are not included in this bulletin but can be found on the Internet at www.bde.es.*

- 8.63 Activo. Residentes en España / *Assets. Domestic*
 8.64 Pasivo. Depósitos de los residentes en España, por sectores, y detalle por instrumentos de los depósitos de otros sectores residentes / *Liabilities. Domestic deposits by sector and deposits of other resident sectors by instrument*

COOPERATIVAS DE CRÉDITO / *CREDIT CO-OPERATIVES*

- 8.71 Activo. Resumen / *Assets. Summary*
 8.72 Pasivo. Resumen / *Liabilities. Summary*
 8.73 Activo. Residentes en España / *Assets. Domestic*
 8.74 Pasivo. Depósitos de los residentes en España, por sectores, y detalle por instrumentos de los depósitos de otros sectores residentes / *Liabilities. Domestic deposits by sector and deposits of other resident sectors by instrument*

ESTABLECIMIENTOS FINANCIEROS DE CRÉDITO (EFC) / *SPECIALISED CREDIT INSTITUTIONS*

- 8.81 Activo. Resumen / *Assets. Summary*
 8.82 Pasivo. Resumen / *Liabilities. Summary*
 8.83 Activo. Residentes en España / *Assets. Domestic*
 8.84 Pasivo. Depósitos de los residentes en España, por sectores, y detalle por instrumentos de los depósitos de otros sectores residentes / *Liabilities. Domestic deposits by sector and deposits of other resident sectors by instrument*

FONDOS DEL MERCADO MONETARIO / *MONEY MARKET FUNDS*

- 8.F Balance / *Balance sheet*
 8.91 Balance. Resumen / *Balance sheet. Summary*
 8.92 Activo. Residentes en España / *Assets. Domestic*

Notas a los cuadros del capítulo 8 / *Notes to the tables of chapter 8* 136

CAPÍTULO 9 INSTITUCIONES
 FINANCIERAS NO MONETARIAS,
 EXCEPTO EMPRESAS
 DE SEGUROS
 Y FONDOS DE PENSIONES
 CHAPTER 9 NON-MONETARY
 FINANCIAL INSTITUTIONS,
 EXCEPT INSURANCE
 CORPORATIONS AND PENSION
 FUNDS

A) **Total sector / Total sector**

Conciliación entre los balances financieros de las CFEE y los balances oficiales /
Reconciliation between the financial balance sheets according to the FASE and the official balance sheets

- 9.A Activo / *Assets* 140
 9.B Pasivo / *Liabilities* 141

Balances / *Balance sheets*

- 9.1 Activo y pasivo. Valoración de activos financieros y pasivos según SEC 95 /
Assets and liabilities. Valuation of financial assets and liabilities in accordance with the ESA 95 142

B) **Subsector «Otros intermediarios financieros» / Sub-sector other financial intermediaries**

Conciliación entre los balances financieros de las CFEE y los balances oficiales /
Reconciliation between the financial balance sheets according to the FASE and the official balance sheets

- 9.C Activo / *Assets* 143
 9.D Pasivo / *Liabilities* 144

Los cuadros cuyo título figura en gris no están incluidos en este Boletín pero pueden encontrarse en la Red: www.bde.es. / *Tables whose titles are in grey are not included in this bulletin but can be found on the Internet at www.bde.es.*

Balances / *Balance sheets*

- 9.11 Balances oficiales. Total activo y pasivo por agrupaciones institucionales /
Official balance sheets. Total assets and liabilities by institutional grouping 145
- 9.12 Activo y pasivo. Valoración de activos financieros y pasivos según SEC 95 /
*Assets and liabilities. Valuation of financial assets and liabilities in accordance
with the ESA 95* 145

SUBSECTOR «OTROS INTERMEDIARIOS FINANCIEROS»: AGENTE INSTITUCIONES
DE INVERSIÓN COLECTIVA EN VALORES MOBILIARIOS (EXCEPTO FONDOS DEL
MERCADO MONETARIO) / *SUB-SECTOR OTHER FINANCIAL INTERMEDIARIES:
AGENT PORTFOLIO INVESTMENT INSTITUTIONS (EXCEPT MONEY MARKET
FUNDS)*

Conciliación entre los balances financieros de las CFEE y los balances oficiales /
*Reconciliation between the financial balance sheets according to the FASE and the
official balance sheets*

- 9.E Activo y pasivo / *Assets and liabilities* 146

Balances / *Balance sheets*

- 9.21 Activo y pasivo. Valoración de activos financieros y pasivos según SEC 95 /
*Assets and liabilities. Valuation of financial assets and liabilities in accordance
with the ESA 95* 147
- 9.22 Activos financieros. Sociedades no financieras y Administraciones Públicas /
Financial assets. Non-financial corporations and General Government 147
- 9.23 Activos financieros. Instituciones financieras y resto del mundo / *Financial
assets. Financial institutions and Rest of the world* 148
- 9.24 Pasivos por tenedores. Valoración de pasivos según SEC 95 / *Liabilities by
sector. Valuation of liabilities in accordance with the ESA 95* 148

SUBSECTOR «OTROS INTERMEDIARIOS FINANCIEROS»: AGENTE SOCIEDADES
DE VALORES / *SUB-SECTOR OTHER FINANCIAL INTERMEDIARIES: AGENT
SECURITIES-DEALER COMPANIES*

Balances / *Balance sheets*

- 9.31 Activo y pasivo. Valoración de activos financieros y pasivos según SEC 95 /
*Assets and liabilities. Valuation of financial assets and liabilities in accordance
with ESA 95* 149
- 9.32 Activos financieros. Detalle / *Financial assets. Breakdown by institutional
sectors* 149

C) Subsector «Auxiliares financieros» / *Sub-sector financial auxiliaries*

Conciliación entre los balances financieros de las CFEE y los balances oficiales /
*Reconciliation between the financial balance sheets according to the FASE and the
official balance sheets*

- 9.F Activo / *Assets* 150
- 9.G Pasivo / *Liabilities* 151

Balances / *Balance sheets*

Los cuadros cuyo título figura en gris no están incluidos en este Boletín pero pueden encontrarse en la Red:
www.bde.es. / *Tables whose titles are in grey are not included in this bulletin but can be found on the Internet at
www.bde.es.*

- 9.41 Balances oficiales. Total activo y pasivo por agrupaciones institucionales / *Official balance sheets. Total assets and liabilities by institutional grouping* 152
- 9.42 Activo y pasivo. Valoración de activos financieros y pasivos según SEC 95 / *Assets and liabilities. Valuation of financial assets and liabilities in accordance with the ESA 95* 152

SUBSECTOR «AUXILIARES FINANCIEROS»: AGENTE SOCIEDADES DE TASACIÓN / SUB-SECTOR FINANCIAL AUXILIARIES: AGENT APPRAISAL COMPANIES

Datos de actividad de las tasadoras / *Appraisal activity information*

- 9.50 Distribución de tasaciones: número de tasaciones / *Breakdown of appraisals: number of appraisals*)
- 9.51 Distribución de tasaciones: importe de tasaciones / *Breakdown of appraisals: amount of appraisals*
- 9.52 Distribución de tasaciones: superficie utilizable. Tasaciones de bienes inmuebles / *Breakdown of appraisals: usable area. Property appraisals*
- 9.53 Distribución de tasaciones de bienes inmuebles: valor medio del m2/ *Breakdown of property appraisals: average value of m2*
- 9.54 Distribución de la clientela y finalidad de las tasaciones: número de tasaciones / *Breakdown of customers and appraisal purpose: number of appraisals*
- 9.55 Distribución de la clientela y finalidad de las tasaciones: importe de tasaciones / *Breakdown of customers and appraisal purpose: amount of appraisals*
- 9.56 Distribución geográfica de las tasaciones de inmuebles: número de tasaciones e importe / *Geographic distribution of property appraisals: number of appraisals and amount*
- 9.57 Distribución geográfica de las tasaciones de viviendas: número de tasaciones e importe / *Geographic breakdown of housing appraisals: number of appraisals and amount*
- 9.58 Distribución geográfica de las tasaciones de inmuebles por Comunidades Autónomas: número de tasaciones / *Geographic breakdown of property appraisals by Regional (Autonomous) Government: number of appraisals*
- 9.59 Distribución geográfica de las tasaciones de inmuebles por Comunidades Autónomas: importe / *Geographic breakdown of property appraisals by Regional (Autonomous) Government: amount*
- 9.60 Distribución geográfica de las tasaciones de viviendas por Comunidades Autónomas: número de tasaciones / *Geographic breakdown of housing appraisals by Regional (Autonomous) Government: number of appraisals*
- 9.61 Distribución geográfica de las tasaciones de viviendas por Comunidades Autónomas: importe / *Geographic breakdown of housing appraisals by Regional (Autonomous) Government: amount*

Información contable / *Account information*

- 9.62 Balance e información complementaria / *Balance sheet and supplementary information*
- 9.63 Cuenta de resultados / *Profit and loss account*

Notas a los cuadros de las Sociedades de Tasación / *Notes to the tables of Appraisal Companies*

Los cuadros cuyo título figura en gris no están incluidos en este Boletín pero pueden encontrarse en la Red: www.bde.es. / *Tables whose titles are in grey are not included in this bulletin but can be found on the Internet at www.bde.es.*

CAPÍTULO 10	EMPRESAS
DE SEGUROS Y FONDOS DE	
PENSIONES	
CHAPTER 10	INSURANCE
CORPORATIONS AND PENSION	
FUNDS	

A)	Conciliación entre los balances financieros de las CFEE y los balances oficiales /	
	<i>Reconciliation between the financial balance sheets according to the FASE and</i>	
	<i>the official balance sheets</i>	
10.A	Activo / <i>Assets</i>	154
10.B	Pasivo / <i>Liabilities</i>	156

B)	Balances / <i>Balance sheets</i>	
10.1	Balance y provisiones técnicas por grupos de agentes que componen el sector / <i>Balance sheet and technical provisions detailed by agents making up the sector</i>	158
10.2.	Detalles del activo y del pasivo / <i>Breakdown of assets and of liabilities</i>	158
10.3	Empresas de seguros privados. Detalles del activo y del pasivo / <i>Private insurance corporations. Breakdown of assets and of liabilities</i>	159
10.4	Mutualidades de previsión social. Detalles del activo y del pasivo / <i>Non-profit insurance entities. Breakdown of assets and of liabilities</i>	159
10.5	Consortio de Compensación de Seguros. Detalles del activo y del pasivo / <i>Insurance Compensation Consortium. Breakdown of assets and of liabilities</i>	160
10.6	Fondos de pensiones externos (Ley 8/1987). Detalles del activo y del pasivo / <i>External pension funds (Law 8/1987). Breakdown of assets and of liabilities</i>	160

CAPÍTULO 11	
ADMINISTRACIONES PÚBLICAS	
CHAPTER 11	GENERAL
GOVERNMENT	

	Nota introductoria a los cuadros del capítulo 11 y otras estadísticas sobre Administraciones Públicas / <i>Contents of the tables of Chapter 11 and other general government statistics</i>	162
--	---	-----

A)	Protocolo de déficit excesivo / <i>Excessive deficit procedure</i>	
11.1	Capacidad (+) o Necesidad (-) de financiación. Valores absolutos / <i>Net lending (+) or net borrowing (-). Absolute values</i>	163
11.2	Capacidad (+) o Necesidad (-) de financiación. Porcentajes del PIB pm / <i>Net lending (+) or net borrowing (-). As a percentage of GDP mp</i>	163
11.3	Pasivos en circulación y deuda según el Protocolo de Déficit Excesivo. Valores absolutos / <i>Liabilities outstanding and debt according to the excessive deficit procedure. Absolute values</i>	164
11.4	Pasivos en circulación y deuda según el Protocolo de Déficit Excesivo. Porcentajes del PIB pm / <i>Liabilities outstanding and debt according to the excessive deficit procedure. As a percentage of GDP mp</i>	164
11.5	Conciliación entre la necesidad de financiación y la variación de la deuda elaborada según la metodología del Protocolo de Déficit Excesivo. Valores absolutos / <i>Reconciliation between net borrowing and the change in debt according to the excessive deficit procedure. Absolute values</i>	165
11.6	Conciliación entre la necesidad de financiación y la variación de la deuda elaborada según la metodología del Protocolo de Déficit Excesivo. Porcentajes del PIB pm / <i>Reconciliation between net borrowing and the change in debt according to the excessive deficit procedure. As a percentage of GDP mp</i>	165

Los cuadros cuyo título figura en gris no están incluidos en este Boletín pero pueden encontrarse en la Red: www.bde.es. / *Tables whose titles are in grey are not included in this bulletin but can be found on the Internet at www.bde.es.*

- 11.7 Adquisición neta de activos financieros / *Net acquisition of financial assets* 166
- 11.8 Deuda por instrumentos / *Debt by instrument* 166
- 11.9 Deuda por sectores de contrapartida y monedas / *Debt by counterpart sector and currency* 167

B) Deuda de las empresas públicas / *Debt of public enterprises*

- 11.10 Deuda por administraciones propietarias / *Debt by owner government sector* 167

Notas a los cuadros del capítulo 11 / *Notes to the tables of chapter 11* 168

CAPÍTULO 12 ADMINISTRACIÓN
CENTRAL Y ADMINISTRACIONES
DE SEGURIDAD SOCIAL
CHAPTER 12 CENTRAL
GOVERNMENT AND SOCIAL
SECURITY FUNDS

Nota introductoria a los cuadros del capítulo 12 y otras estadísticas sobre Administración Central y Administraciones de Seguridad Social / *Contents of the tables of Chapter 12 and other statistics for central government and social security funds* 170

ADMINISTRACIÓN CENTRAL

A) Protocolo de déficit excesivo / *Excessive deficit procedure*

- 12.1 Capacidad (+) o Necesidad (-) de financiación y pasivos en circulación. Valores absolutos / *Net lending (+) or net borrowing (-) and liabilities outstanding. Absolute values* 171
- 12.2 Capacidad (+) o Necesidad (-) de financiación y pasivos en circulación. Porcentajes del PIB pm / *Net lending (+) or net borrowing (-) and liabilities outstanding. As a percentage of GDP mp* 171
- 12.3 Conciliación entre la necesidad de financiación y la variación de la deuda elaborada según la metodología del Protocolo de Déficit Excesivo. Valores absolutos / *Reconciliation between net borrowing and the change in debt according to the methodology of the excessive deficit procedure. Absolute values* 172
- 12.4 Conciliación entre la necesidad de financiación y la variación de la deuda elaborada según la metodología del Protocolo de Déficit Excesivo. Porcentajes del PIB pm / *Reconciliation between net borrowing and the change in debt according to the methodology of the excessive deficit procedure. As a percentage of GDP mp* 172
- 12.5 Adquisición neta de activos financieros / *Net acquisition of financial assets* 173
- 12.6 Deuda por instrumentos / *Total central government. Debt by instrument* 173
- 12.7 Estado. Deuda por instrumentos / *State. Debt by instrument* 174
- 12.8 Otras unidades institucionales que se clasifican como Administración Central. Deuda por instrumentos / *Other units classified as central government. Debt by instrument* 174

B) Deuda de las empresas públicas / *Public enterprise debt*

- 12.9 Deuda por empresas / *Debt by enterprise* 175

C) Detalles complementarios / *Supplementary information*

- 12.10 Relaciones España-Unión Europea / *Flows between Spain and EU* 175

Los cuadros cuyo título figura en gris no están incluidos en este Boletín pero pueden encontrarse en la Red: www.bde.es. / *Tables whose titles are in grey are not included in this bulletin but can be found on the Internet at www.bde.es.*

ADMINISTRACIONES DE SEGURIDAD SOCIAL

A) Protocolo de déficit excesivo / *Excessive deficit procedure*

- 12.11 Capacidad (+) o Necesidad (-) de financiación y pasivos en circulación. Valores absolutos / *Net lending (+) or net borrowing (-) and liabilities outstanding. Absolute values* 176
- 12.12 Capacidad (+) o Necesidad (-) de financiación y pasivos en circulación. Porcentajes del PIB pm / *Net lending (+) or net borrowing (-) and liabilities outstanding. As a percentage of GDP mp* 176
- 12.13 Conciliación entre la necesidad de financiación y la variación de la deuda elaborada según la metodología del Protocolo de Déficit Excesivo. Valores absolutos / *Reconciliation between net borrowing and the change in debt according to the excessive deficit procedure. Absolute values* 177
- 12.14 Conciliación entre la necesidad de financiación y la variación de la deuda elaborada según la metodología del Protocolo de Déficit Excesivo. Porcentajes del PIB pm / *Reconciliation between net borrowing and change in debt according to the methodology of the excessive deficit procedure. As a percentage of GDP mp* 177
- 12.15 Adquisición neta de activos financieros / *Net acquisition of financial assets* 178
- 12.16 Deuda por instrumentos / *Debt by instrument.* 178
- Notas a los cuadros del capítulo 12 / *Notes to the tables of chapter 12* 179

CAPÍTULO 13 COMUNIDADES AUTÓNOMAS CHAPTER 13 REGIONAL AUTONOMOUS GOVERNMENTS

Nota introductoria a los cuadros del capítulo 13 y otras estadísticas sobre Comunidades Autónomas / *Contents of the tables of Chapter 13 and other statistics on regional (autonomous) governments* 182

A) Protocolo de déficit excesivo / *Excessive deficit procedure*

- 13.1 Capacidad (+) o Necesidad (-) de financiación y pasivos en circulación. Valores absolutos / *Net lending (+) or net borrowing (-) and liabilities outstanding. Absolute values* 183
- 13.2 Capacidad (+) o Necesidad (-) de financiación y pasivos en circulación. Porcentajes del PIB pm / *Net lending (+) or net borrowing (-) and liabilities outstanding. As a percentage of GDP mp* 183
- 13.3 Conciliación entre la necesidad de financiación y la variación de la deuda elaborada según la metodología del Protocolo de Déficit Excesivo. Valores absolutos / *Reconciliation between net borrowing and the change in debt according to the methodology of the excessive deficit procedure. Absolute values* 184
- 13.4 Conciliación entre la necesidad de financiación y la variación de la deuda elaborada según la metodología del Protocolo de Déficit Excesivo. Porcentajes del PIB pm / *Reconciliation between net borrowing and the change in debt according to the methodology of the excessive deficit procedure. As a percentage of GDP mp* 184
- 13.5 Adquisición neta de activos financieros / *Net acquisition of financial assets* 185
- 13.6 Deuda. Resumen general / *Debt. General summary* 186
- 13.7 Deuda por instrumentos / *Debt by instrument* 187
- 13.8 Deuda por agrupaciones institucionales / *Debt by institutional grouping* 187

Los cuadros cuyo título figura en gris no están incluidos en este Boletín pero pueden encontrarse en la Red: www.bde.es. / *Tables whose titles are in grey are not included in this bulletin but can be found on the Internet at www.bde.es.*

- 13.9 Deuda por Comunidades Autónomas. Valores absolutos / *Debt by regional (autonomous) government. Absolute values* 188
- 13.10 Deuda por Comunidades Autónomas. Ratio deuda/PIB / *Debt by regional (autonomous) government. Debt/GDP ratio* 188

B) Deuda de las empresas públicas / *Public enterprise debt*

- 13.11 Por Comunidades Autónomas propietarias. Valores absolutos / *By owner regional (autonomous) government. Absolute values* 189
 - 13.12 Por Comunidades Autónomas propietarias. Ratio deuda/PIB / *By owner regional (autonomous) government. Debt/GDP ratio* 189
- Notas a los cuadros del capítulo 13 / *Notes to the tables of chapter 13* 190

CAPÍTULO 14 CORPORACIONES
LOCALES
CHAPTER 14 LOCAL
GOVERNMENTS

Nota introductoria a los cuadros del capítulo 14 y otras estadísticas sobre Corporaciones Locales / *Contents of the tables of chapter 14 and other local government statistics* 192

A) Protocolo de déficit excesivo / *Excessive deficit procedure*

- 14.1 Capacidad (+) o Necesidad (-) de financiación y pasivos en circulación. Valores absolutos / *Net lending (+) or net borrowing (-) and liabilities outstanding. Absolute values* 193
 - 14.2 Capacidad (+) o Necesidad (-) de financiación y pasivos en circulación. Porcentajes del PIB pm / *Net lending (+) or net borrowing (-) and liabilities outstanding. As a percentage of GDP mp* 193
 - 14.3 Conciliación entre la necesidad de financiación y la variación de la deuda elaborada según la metodología del Protocolo de Déficit Excesivo. Valores absolutos / *Reconciliation between net borrowing and the change in debt according to the methodology of the excessive deficit procedure. Absolute values* 194
 - 14.4 Conciliación entre la necesidad de financiación y la variación de la deuda elaborada según la metodología del Protocolo de Déficit Excesivo. Porcentajes del PIB pm / *Reconciliation between net borrowing and the change in debt according to the methodology of the excessive deficit procedure. As a percentage of GDP mp* 194
 - 14.5 Adquisición neta de activos financieros / *Net acquisition of financial assets* 195
 - 14.6 Deuda. Resumen general / *Debt. General summary* 196
 - 14.7 Deuda por instrumentos / *Debt by instrument* 197
 - 14.8 Deuda por tipos de Corporaciones Locales. Valores absolutos y ratio deuda/PIB / *Debt by type of local government. Absolute values and debt/GDP ratio* 197
- Notas a los cuadros del capítulo 14 / *Notes to the tables of chapter 14* 198

CAPÍTULO 15 SOCIEDADES
NO FINANCIERAS: SÍNTESIS
DE LA INFORMACIÓN
RECOPIADA POR LA CENTRAL
DE BALANCES
CHAPTER 15 NON FINANCIAL
CORPORATIONS: SUMMARY
INFORMATION COMPILED
BY THE CENTRAL BALANCE
SHEET DATA OFFICE

A) Resumen general / *Summary*

- 15.A Total sociedades no financieras existentes en España y empresas disponibles en las bases de datos de la Central de Balances / *Spanish non-financial corporations and non-financial corporations available in the database of the Central Balance-Sheet Office (CB)*
- 15.B Total empleados en las sociedades no financieras existentes en España y en las empresas disponibles en las bases de datos de la Central de Balances / *Employees in Spanish non-financial corporations and employees in non-financial corporations available in the database of the Central Balance-Sheet Office (CB)*

Los cuadros cuyo título figura en gris no están incluidos en este Boletín pero pueden encontrarse en la Red: www.bde.es. / *Tables whose titles are in grey are not included in this bulletin but can be found on the Internet at www.bde.es.*

15.C Balance, cuenta de resultados y ratios / *Balance sheet, profit and loss account and ratios*

B) Cuenta de resultados / Profit and loss account

Principales rúbricas. Total empresas / *Main items. Total non-financial corporations*

15.1 Base de datos anual (CBA) / *Annual database (CBA)*

15.2 Base de datos trimestral (CBT). Tasas / *Quarterly database (CBQ)*

15.3 Base de datos trimestral (CBT). Tasas interanuales de trimestres acumulados / *Quarterly database (CBQ). Cumulative quarter year-on-year rates*

Principales rúbricas. Sector industria / *Main items. Industry corporations*

15.4 Base de datos anual (CBA) / *Annual database (CBA)*

15.5 Base de datos trimestral (CBT). Tasas / *Quarterly database (CBQ)*

15.6 Base de datos trimestral (CBT). Tasas interanuales de trimestres acumulados / *Quarterly database (CBQ). Cumulative quarter year-on-year rates.*

C) Ratios significativas / Profitability ratios

R.1 Rentabilidad ordinaria del activo neto / *R.1. Ordinary return on net assets*

15.7 Base de datos anual (CBA) / *Annual database (CBA)*

15.8 Base de datos trimestral (CBT) / *Quarterly database (CBQ)*

15.9 Base de datos trimestral (CBT). Trimestres acumulados / *Quarterly database (CBQ). Cumulative quarter*

R.2 Intereses por financiación recibida sobre recursos ajenos con coste (operaciones vivas) / *R.2. Interest on borrowed funds / Interest-bearing borrowing (outstanding balances)*

15.10 Base de datos anual (CBA) / *Annual database (CBA)*

15.11 Base de datos trimestral (CBT) / *Quarterly database (CBQ)*

15.12 Base de datos trimestral (CBT). Trimestres acumulados / *Quarterly database (CBQ). Cumulative quarter*

R.3 Rentabilidad ordinaria de los recursos propios / *R.3. Ordinary return on equity*

15.13 Base de datos anual (CBA) / *Annual database (CBA)*

15.14 Base de datos trimestral (CBT) / *Quarterly database (CBQ)*

15.15 Base de datos trimestral (CBT). Trimestres acumulados / *Quarterly database (CBQ). Cumulative quarter.*

R.4 Diferencia rentabilidad – coste financiero (R.1 – R.2) / *R.4. Spread return on investment – cost of debt (R.1 – R.2)*

15.16 Base de datos anual (CBA) / *Annual database (CBA)*

15.17 Base de datos trimestral (CBT) / *Quarterly database (CBQ)*

15.18 Base de datos trimestral (CBT). Trimestres acumulados / *Quarterly database (CBQ). Cumulative quarter*

R.5 Margen de explotación (REB/Producción) / *R.5. Operating margin (Gross operating profit/Output)*

15.19 Base de datos anual (CBA) / *Annual database (CBA)*

15.20 Base de datos trimestral (CBT) / *Quarterly database (CBQ)*

Los cuadros cuyo título figura en gris no están incluidos en este Boletín pero pueden encontrarse en la Red: www.bde.es. / *Tables whose titles are in grey are not included in this bulletin but can be found on the Internet at www.bde.es.*

15.21 Base de datos trimestral (CBT). Trimestres acumulados / *Quarterly database (CBQ). Cumulative quarter*

E.1 Endeudamiento, RAC/AN (precios corrientes; saldo final) / *E.1. Debt ratio (Current prices; end of year balance)*

15.22 Base de datos anual (CBA) / *Annual database (CBA)*

15.23 Base de datos trimestral (CBT) / *Quarterly database (CBQ)*

CAPÍTULO 16 HOGARES
E INSTITUCIONES SIN FINES DE
LUCRO AL SERVICIO DE LOS
HOGARES

*CHAPTER 16 HOUSEHOLDS
AND NON-PROFIT INSTITUTIONS
SERVING HOUSEHOLDS*

En proceso de elaboración / *Under preparation*

CAPÍTULO 17 BALANZA
DE PAGOS Y POSICIÓN DE
INVERSIÓN INTERNACIONAL
FRENTE A OTROS RESIDENTES
EN LA ZONA DEL EURO
Y EL RESTO DEL MUNDO
*CHAPTER 17 BALANCE OF
PAYMENTS AND INTERNATIONAL
INVESTMENT POSITION VIS-À-VIS
OTHER EURO AREA RESIDENTS
AND THE REST OF THE WORLD*

A) Balanza de pagos / *Balance of payments*

17.A Resumen de recursos (ingresos y variación neta de pasivos) y empleos (pagos y variación neta de activos financieros) / *Summary of resources (receipts and net change in liabilities) and uses (payments and net change in financial assets)* 200

17.B Conciliación entre las operaciones financieras de residentes frente a otros residentes en la zona del euro y al resto del mundo y la balanza de pagos / *Reconciliation between residents' financial transactions vis-à-vis other euro area residents and the rest of the world and the balance of payments* 202

17.1 Resumen. Saldos / *Summary. Balances* 206

17.2 Resumen de la cuenta financiera. Variación de pasivos menos variación de activos / *Summary of the financial account. Net change in liabilities less net change in assets* 206

CUENTA CORRIENTE Y DE CAPITAL / *CURRENT ACCOUNT AND CAPITAL ACCOUNT*

17.3 Cuenta corriente y de capital. Detalle / *Current account and capital account. Breakdown* 207

17.4 Cuenta corriente. Detalle de rentas / *Current account. Income* 207

17.5 Cuenta corriente. Detalle de transferencias corrientes / *Current account. Current transfers* 208

17.6 Cuenta de capital. Resumen por componentes y sectores institucionales / *Capital account. Summary by component and institutional sector* 208

CUENTA FINANCIERA / *FINANCIAL ACCOUNT*

17.7 Cuenta financiera. Detalle por componentes / *Financial account. Breakdown by component* 209

17.8 Inversiones de España en el exterior. Detalle por sectores institucionales / *Spanish investment abroad. Breakdown by institutional sector* 209

17.9 Inversiones directas y de cartera de España en el exterior, incluido Banco de España. Instituciones financieras monetarias / *Spanish direct and portfolio investment abroad, including Banco de España. Monetary financial institutions* 210

Los cuadros cuyo título figura en gris no están incluidos en este Boletín pero pueden encontrarse en la Red: www.bde.es. / *Tables whose titles are in grey are not included in this bulletin but can be found on the Internet at www.bde.es.*

- 17.10 Inversiones directas y de cartera de España en el exterior. Administraciones Públicas y otros sectores residentes / *Spanish direct and portfolio investment abroad. General government and other resident sectors* 210
- 17.11 Otras inversiones de España en el exterior, incluido Banco de España. Detalle por sectores institucionales / *Other Spanish investment abroad, including Banco de España. Breakdown by institutional sector* 211
- 17.12 Inversiones del exterior en España. Detalle por sectores institucionales / *Foreign investment in Spain. Breakdown by institutional sector* 211
- 17.13 Inversiones directas y de cartera del exterior en España. Instituciones financieras monetarias / *Foreign direct and portfolio investment in Spain. Monetary financial institutions* 212
- 17.14 Inversiones directas y de cartera del exterior en España. Administraciones Públicas y otros sectores residentes / *Foreign direct and portfolio investment in Spain. General government and other resident sectors* 212
- 17.15 Otras inversiones del exterior en España, incluido Banco de España. Detalle por sectores institucionales / *Other foreign investment in Spain, including Banco de España. Breakdown by institutional sector* 213

CUADROS DETALLADOS DE SERVICIOS / SERVICES. FURTHER BREAKDOWNS

- 17.16 Balanza de servicios. Detalle por tipo de servicio / *Transactions in services. By type of service*
 - 17.17 Balanza de servicios. Detalle geográfico de servicios / *Transactions in services. Geographical breakdown*
- Nota al cuadro 17.17 / Note to table 17.17

B) Posición de Inversión Internacional / International Investment Position

- 17.C Conciliación entre los activos financieros y pasivos frente a otros residentes en la zona del euro y al resto del mundo y la Posición de Inversión Internacional / *Reconciliation between financial assets and liabilities vis-à-vis other euro area residents and the rest of the world* 214
- 17.21 Resumen / *Summary* 218

ACTIVOS FINANCIEROS / FINANCIAL ASSETS

- 17.22 Inversiones de España en el exterior / *Spanish investment abroad* 218
- 17.23 Inversiones de España en el exterior. Inversiones de cartera, incluido Banco de España. Detalle por sectores institucionales / *Spanish investment abroad. Portfolio investment, including Banco de España. Breakdown by institutional sector* 219
- 17.24 Inversiones de España en el exterior. Otras inversiones, incluido el Banco de España. Detalle por sectores institucionales / *Spanish investment abroad, including BE. Detail by institutional sector* 219
- 17.25 Inversiones de España en el exterior. Reservas internacionales y liquidez en moneda extranjera / *Spanish investment abroad. International reserves and foreign currency liquidity* 220
- 17.26 Inversiones de España en el exterior. Reservas internacionales / *Spanish investment abroad. International reserves* 220

Los cuadros cuyo título figura en gris no están incluidos en este Boletín pero pueden encontrarse en la Red: www.bde.es. / Tables whose titles are in grey are not included in this bulletin but can be found on the Internet at www.bde.es.

PASIVOS / LIABILITIES

- 17.27 Inversiones del exterior en España / *Foreign investment in Spain* 221
- 17.28 Inversiones del exterior en España. Inversiones de cartera. Detalle por sectores institucionales / *Foreign investment in Spain. Portfolio investment. Breakdown by institutional sector* 221
- 17.29 Inversiones del exterior en España. Otras inversiones, incluido Banco de España. Detalle por sectores institucionales / *Foreign investment in Spain. Other investment, including Banco de España. Breakdown by institutional sector* 222
- 17.30 Inversiones del exterior en España. Otras inversiones. Préstamos recibidos por las AAPP y OSR. Detalle por prestatarios / *Foreign investment in Spain. Other investment. Loans received by general government and other resident sectors. Breakdown by borrower* 222
- 17.31 Inversiones del exterior en España. Otras inversiones. Préstamos recibidos por las AAPP y OSR. Detalle por prestamistas / *Foreign investment in Spain. Other investment. Loans received by general government and other resident sectors. Breakdown by lender* 223
- Notas a los cuadros del capítulo 17 / *Notes to the tables of chapter 17* 224

CAPÍTULO 18 ESTADÍSTICAS
DE ADUANAS
CHAPTER 18 CUSTOMS
STATISTICS

- 18.1 Importaciones/introducciones y exportaciones/expediciones / *Imports/arrivals and exports/dispatches* 226

A) Importaciones/introducciones / *Import/arrivals*

- 18.2 Por productos / *By product* 226
- 18.3 Distribución geográfica / *Geographical breakdown* 227

B) Exportaciones/expediciones / *Exports/dispatches*

- 18.4 Por productos / *By product* 227
- 18.5 Distribución geográfica / *Geographical breakdown* 228

C) Índices de valor unitario / *Unit value indices*

- 18.6 Importaciones/introducciones / *Imports/arrivals* 228
- 18.7 Exportaciones/expediciones / *Exports/dispatches* 229

CAPÍTULO 19 TIPOS
DE INTERÉS
CHAPTER 19 INTEREST RATES

A) Tipos de interés legales / *Legal interest rates*

- 19.1 Tipos de interés legales, EURIBOR, MIBOR y otros tipos oficiales de referencia del mercado hipotecario / *Legal interest rates, EURIBOR, MIBOR, and other official mortgage market reference rates* 232
- 19.2 Tipos de interés de referencia del mercado hipotecario (no oficiales) y otros tipos de interés / *Unofficial mortgage market reference and other interest rates* 232

B) Tipos de interés aplicados por las instituciones financieras monetarias a residentes en la UEM (CBE 4/2002). Datos desde enero de 2003 / *Interest rates applied by MFI to euro area residents (CBE 4/2002). As from January 2003*

TIPOS DE INTERÉS (TAE Y TEDR) DE NUEVAS OPERACIONES / *INTEREST RATES (EAR AND NDER) ON NEW BUSINESS*

Préstamos y créditos a hogares e ISFLSH / *Loans to households and NPISH*

- 19.3 Total entidades de crédito / *Total* 233
- 19.4 Bancos / *Banks*

Los cuadros cuyo título figura en gris no están incluidos en este Boletín pero pueden encontrarse en la Red: www.bde.es. / *Tables whose titles are in grey are not included in this bulletin but can be found on the Internet at www.bde.es.*

19.5	Cajas de ahorros / <i>Savings banks</i>
Préstamos y créditos a las sociedades no financieras / <i>Loans to non-financial corporations</i>	
19.6	Total entidades de crédito / <i>Total</i> 233
19.7	Bancos / <i>Banks</i>
19.8	Cajas de ahorros / <i>Savings banks</i>

Depósitos de hogares y sociedades no financieras / *Deposits from households and non-financial corporations*

19.9	Total entidades de crédito / <i>Total</i> 234
19.10	Bancos / <i>Banks</i>
19.11	Cajas de ahorros / <i>Savings banks</i>

TIPOS DE INTERÉS (TEDR) DE LOS SALDOS VIVOS / *INTEREST RATES (NDER) ON OUTSTANDING AMOUNTS*

Préstamos y créditos a hogares y sociedades no financieras / *Loans to households and non-financial corporations*

19.12	Total entidades de crédito / <i>Total</i> 234
19.13	Bancos / <i>Banks</i>
19.14	Cajas de ahorros / <i>Savings banks</i>

Depósitos de hogares y sociedades no financieras / *Deposits from households and non-financial corporations*

19.15	Total entidades de crédito / <i>Total</i> 235
19.16	Bancos / <i>Banks</i>
19.17	Cajas de ahorros / <i>Savings banks</i>

IMPORTES DE LAS NUEVAS OPERACIONES / *VOLUMES OF NEW BUSINESS*

Préstamos y créditos a hogares e ISFLSH / *Loans to households and NPISH*

19.18	Total entidades de crédito / <i>Total</i>
19.19	Bancos / <i>Banks</i>
19.20	Cajas de ahorros / <i>Savings banks</i>

Préstamos y créditos a las sociedades no financieras / *Loans to non-financial corporations*

19.21	Total entidades de crédito / <i>Total</i>
19.22	Bancos / <i>Banks</i>
19.23	Cajas de ahorros / <i>Savings banks</i>

Depósitos de hogares y sociedades no financieras / *Deposits from households and non-financial corporations*

19.24	Total entidades de crédito / <i>Total</i>
19.25	Bancos / <i>Banks</i>
19.26	Cajas de ahorros / <i>Savings banks</i>

IMPORTES DE LOS SALDOS VIVOS / *VOLUMES OF OUTSTANDING AMOUNT*

Préstamos y créditos a hogares y sociedades no financieras / *Loans to households and non-financial corporations*

19.27	Total entidades de crédito / <i>Total</i>
-------	---

Los cuadros cuyo título figura en gris no están incluidos en este Boletín pero pueden encontrarse en la Red: www.bde.es. / *Tables whose titles are in grey are not included in this bulletin but can be found on the Internet at www.bde.es.*

- 19.28 Bancos / *Banks*
- 19.29 Cajas de ahorros / *Savings banks*

Depósitos de hogares y sociedades no financieras / *Deposits from households and non-financial corporations*

- 19.30 Total entidades de crédito / *Total*
- 19.31 Bancos / *Banks*
- 19.32 Cajas de ahorros / *Savings banks*

C) Tipos de interés aplicados por las entidades de crédito a su clientela (CBE 8/1990). Datos hasta marzo de 2003 / *Retail bank interest rates (CBE 8/1990). Until March 2003*

- 19.33 Tipos de interés de los préstamos, créditos y depósitos. Bancos / *Interest rates on loans and deposits. Banks*
- 19.34 Tipos de interés de los préstamos, créditos y depósitos. Cajas / *Interest rates on loans and deposits. Savings banks*

CAPÍTULO 20 TIPOS DE CAMBIO E ÍNDICES DE COMPETITIVIDAD
CHAPTER 20 EXCHANGE RATES AND COMPETITIVENESS INDICES

A) Tipos de cambio / *Exchange rates*

- 20.1 Tipos de cambio del euro / *Exchange rates for the euro* 238
- 20.2 Tipos de cambio del euro (continuación) / *Exchange rates for the euro (cont'd)* 238
- 20.3 Tipos de cambio del euro (continuación) / *Exchange rates for the euro (cont'd)* 239
- 20.4 Tipos de cambio del euro (continuación) / *Exchange rates for the euro (cont'd)* 239
- 20.5 Tipos de cambio del dólar estadounidense / *US dollar exchange rates* 240

B) Índices de competitividad / *Competitiveness indices*

- 20.6 Índices de competitividad de España frente a la zona del euro y a la UE 27 / *Spain's competitiveness indices vis-à-vis the euro area and the EU 27* 240
- 20.7 Índices de competitividad de España frente a los países desarrollados, a los industrializados y a los nuevos países industrializados de Asia / *Spain's competitiveness indices vis-à-vis the developed countries, industrialised countries and newly industrialised Asian countries* 241
- 20.8 Tipos de cambio efectivos de las principales monedas frente a los países desarrollados / *Effective exchange rates of the main currencies vis-à-vis developed countries* 241

Notas a los cuadros del capítulo 20 / *Notes to the tables of chapter 20* 242

CAPÍTULO 21 MERCADO PRIMARIO DE VALORES
CHAPTER 21 PRIMARY MARKET FOR SECURITIES

A) Economía nacional / *Total economy*

Valores distintos de acciones, excepto derivados financieros. Acciones y participaciones en fondos de inversión. Detalle por sectores y subsectores / *Securities other than shares, except financial derivatives. Shares and mutual fund shares. Breakdown by issuing sector and subsector*

- 21.1 Emisiones netas y ofertas públicas de venta / *Net issues and public offerings* 244
- 21.2 Saldos vivos / *Outstanding amounts* 244

Los cuadros cuyo título figura en gris no están incluidos en este Boletín pero pueden encontrarse en la Red: www.bde.es. / *Tables whose titles are in grey are not included in this bulletin but can be found on the Internet at www.bde.es.*

Valores distintos de acciones, excepto derivados financieros. Detalle por sectores y plazos / *Securities other than shares, except financial derivatives. Breakdown by issuing sector and term*

- 21.3 Emisiones netas / *Net issues* 245
- 21.4 Saldos vivos / *Outstanding amounts* 245
- 21.5 Tipo de cupón de emisiones a largo plazo. Saldos vivos / *Long-term issues by type of coupon. Outstanding amounts* 246

B) Instituciones financieras / *Financial corporations*

Valores distintos de acciones, excepto derivados financieros. Detalle por subsectores y plazos / *Securities other than shares, except financial derivatives. Breakdown by issuing subsector and term*

- 21.6 Emisiones netas / *Net issues* 246
- 21.7 Saldos vivos / *Outstanding amounts* 247

Valores distintos de acciones emitidos en euros, excepto derivados financieros. Instituciones financieras monetarias. Detalle por instrumentos de emisiones en euros / *Securities other than shares in euro, except financial derivatives. Monetary financial institutions. Breakdown by instrument of issues in euro*

- 21.8 Emisiones netas, emisiones brutas y amortizaciones / *Net issues, gross issues and redemptions* 247
- 21.9 Saldos vivos de valores a largo plazo / *Outstanding amounts of long-term issues* 248

Acciones y participaciones en fondos de inversión. Detalle por sectores / *Shares and mutual fund shares. Breakdown by issuing sector*

- 21.10 Emisiones netas, ofertas públicas de venta y saldos vivos / *Net issues, public offerings and outstanding amounts* 248

C) Administraciones Públicas / *General Government*

ADMINISTRACIÓN CENTRAL / *CENTRAL GOVERNMENT*

Valores distintos de acciones, excepto derivados financieros. Detalle por instrumentos / *Securities other than shares, except financial derivatives. Breakdown by instrument*

- 21.11 Emisiones netas / *Net issues* 249
- 21.12 Saldos vivos / *Outstanding amounts* 249
- 21.13 Saldos vivos por plazos de vencimiento / *Outstanding amounts by term to maturity* 250
- 21.14 Vida media / *Average outstanding term* 250
- 21.15 Detalle por instrumentos de emisiones en euros. Emisiones netas, emisiones brutas y amortizaciones / *Breakdown by instrument of issues in euro. Net issues, gross issues and redemptions* 251
- 21.16 Tipos de interés a la emisión: subastas / *Interest rates on new issues: auctions* 251

COMUNIDADES AUTÓNOMAS Y CORPORACIONES LOCALES / *REGIONAL (AUTONOMOUS) GOVERNMENTS AND LOCAL GOVERNMENTS*

Valores distintos de acciones, excepto derivados financieros. Detalle por instrumentos / *Securities other than shares, except financial derivatives. Breakdown by instrument*

- 21.17 Emisiones netas / *Net issues* 252

Los cuadros cuyo título figura en gris no están incluidos en este Boletín pero pueden encontrarse en la Red: www.bde.es. / *Tables whose titles are in grey are not included in this bulletin but can be found on the Internet at www.bde.es.*

- 21.18 Saldos vivos/ *Outstanding amounts* 252
- 21.19 Detalle de emisiones en euros. Emisiones netas, emisiones brutas y amortizaciones / *Breakdown of issues in euro. Net issues, gross issues and redemptions* 253

D) Sociedades no financieras / *Non-financial corporations*

Valores distintos de acciones, excepto derivados financieros. Detalle por instrumentos / *Securities other than shares, except financial derivatives. Breakdown by instrument*

- 21.20 Emisiones netas y saldos vivos / *Net issues and outstanding amounts* 253

E) Resto del mundo / *Rest of the world*

Valores distintos de acciones, excepto derivados financieros. Detalle por sectores / *Securities other than shares, except financial derivatives. Breakdown by issuing sector*

- 21.21 Emisiones netas, emisiones brutas, amortizaciones y saldos vivos / *Net issues, gross issues and redemptions and outstanding amounts* 254

F) Zona del euro / *Euro area*

Valores distintos de acciones, excepto derivados financieros. Detalle por sectores y subsectores / *Securities other than shares, except financial derivatives. Breakdown by issuing sector and subsector*

- 21.22 Emisiones netas / *Net issues* 254
- 21.23 Saldos vivos / *Outstanding amounts* 255

CAPÍTULO 22 MERCADOS
SECUNDARIOS DE VALORES
CHAPTER 22 DOMESTIC
SECONDARY MARKETS FOR
SECURITIES

A) Mercado de deuda en anotaciones en cuenta / *Book-entry debt market*

- 22.1 Saldos nominales registrados en el sistema de anotaciones en cuenta / *Nominal outstanding amounts recorded in the book-entry system* 258
- 22.2 Saldos nominales registrados en cuentas de terceros en el sistema de anotaciones en cuenta / *Nominal outstanding amounts recorded in customer accounts in the book-entry system* 258

DEUDA DEL ESTADO. SALDOS POR TENEDORES / *STATE DEBT. AMOUNTS OUTSTANDING BY HOLDER*

Letras del Tesoro / *Treasury bills:*

- 22.3 Saldos nominales. Cartera registrada / *Nominal outstanding amounts. Registered portfolio* 259
- 22.4 Saldos nominales. Cartera a vencimiento / *Nominal outstanding amounts. Portfolio to maturity* 259
- 22.5 Operaciones simultáneas y con pacto de recompra / *Sell/buy back transactions and repurchase agreements* 260

Bonos y obligaciones no segregados y principales de deuda segregada / *Unstripped bonds and the principal components of stripped debt:*

- 22.6 Saldos nominales. Cartera registrada / *Nominal outstanding amounts. Registered portfolio* 260
- 22.7 Saldos nominales. Cartera a vencimiento / *Nominal outstanding amounts. Portfolio to maturity* 261
- 22.8 Operaciones simultáneas y con pacto de recompra / *Sell/buy back transactions and repurchase agreements* 261

Los cuadros cuyo título figura en gris no están incluidos en este Boletín pero pueden encontrarse en la Red: www.bde.es. / *Tables whose titles are in grey are not included in this bulletin but can be found on the Internet at www.bde.es.*

DEUDA DEL ESTADO A CORTO PLAZO: LETRAS DEL TESORO / *SHORT-TERM STATE DEBT: TREASURY BILLS*

- 22.9 Importes negociados / *Turnover* 262
- 22.10 Operaciones simples al contado. Importes negociados y tipos de interés / *Outright spot transactions. Turnover and interest rates* 262
- 22.11 Operaciones simultáneas al contado. Importes negociados y tipos de interés / *Spot sell/buy-back transactions. Turnover and interest rates* 263
- 22.12 Operaciones con pacto de recompra. Importes negociados y tipos de interés / *Repurchase agreements. Turnover and interest rates* 263

DEUDA DEL ESTADO A MEDIO Y LARGO PLAZO: BONOS Y OBLIGACIONES DEL ESTADO NO SEGREGADOS / *MEDIUM AND LONG-TERM STATE DEBT: UNSTRIPPED STATE BONDS*

- 22.13 Importes negociados / *Turnover* 264
- 22.14 Operaciones simples al contado. Importes negociados y tipos de interés / *Outright spot transactions. Turnover and interest rates* 264
- 22.15 Operaciones simultáneas al contado. Importes negociados y tipos de interés / *Spot sell/buy-back transactions. Turnover and interest rates* 265
- 22.16 Operaciones con pacto de recompra. Importes negociados y tipos de interés / *Repurchase agreements. Turnover and interest rates* 265
- 22.17 Índices de rendimiento y estadísticos complementarios / *Yield indices and supplementary statistics* 266

DEUDA DEL ESTADO A MEDIO Y LARGO PLAZO: PRINCIPALES Y CUPONES DE DEUDA SEGREGADA DEL ESTADO / *MEDIUM AND LONG-TERM STATE DEBT: PRINCIPAL AND INTEREST COMPONENTS OF STRIPPED STATE DEBT*

- 22.18 Importes negociados / *Turnover* 266
- 22.19 Operaciones simples al contado. Importes negociados y tipos de interés / *Outright spot transactions. Turnover and interest rates* 267
- 22.20 Operaciones simultáneas al contado. Importes negociados y tipos de interés / *Spot sell/buy-back transactions. Turnover and interest rates* 267
- 22.21 Operaciones con pacto de recompra. Importes negociados y tipos de interés / *Repurchase agreements. Turnover and interest rates* 268

RATIOS DE CONTRATACIÓN / *TURNOVER RATIOS*

- 22.22 Ratios de contratación / *Turnover ratios* 268

B) Mercado bursátil / *Stock exchanges*

Acciones / *Shares*

- 22.23 Capitalización en la Bolsa de Madrid / *Madrid Stock Exchange market capitalisation* 269
- 22.24 Volumen de contratación / *Turnover* 269
- 22.25 Índice de cotización / *Share price index* 270
- 22.26 Ratio PER (cotización/rentabilidad del capital). Bolsa de Madrid / *PER. Madrid Stock Exchange* 270

Obligaciones / *Bonds*

- 22.27 Volumen de contratación / *Turnover* 271

Los cuadros cuyo título figura en gris no están incluidos en este Boletín pero pueden encontrarse en la Red: www.bde.es. / *Tables whose titles are in grey are not included in this bulletin but can be found on the Internet at www.bde.es.*

C) Otros mercados de valores / Other securities markets

MERCADO ORGANIZADO DE RENTA FIJA DE LA ASOCIACIÓN DE
INTERMEDIARIOS DE ACTIVOS FINANCIEROS (AIAF) / ASSOCIATION
OF SECURITIES DEALERS (AIAF) FIXED-INCOME MARKET

22.28 Pagarés de empresa / Commercial paper 271

22.29 Obligaciones / Bonds 272

MERCADOS OFICIALES DE OPCIONES Y FUTUROS FINANCIEROS / OFFICIAL
OPTIONS AND FUTURES MARKETS

22.30 Renta variable y renta fija. Operaciones realizadas y posiciones abiertas /
Equities and fixed-income. Traded volume and open interest 272

CAPÍTULO 23 PRODUCCIÓN
Y DEMANDA
CHAPTER 23 OUTPUT AND
DEMAND

A) Índice de producción industrial / Industrial production index

23.1 General y resumen / Summary table 274

Por ramas de actividad (CNAE 2009) / Breakdown by industry (NACE 2009)

23.2 Industrias extractivas y manufactureras / Mining and quarrying and
manufacturing

23.3 Industrias manufactureras (continuación 1) / Manufacturing (continued I)

23.4 Industrias manufactureras (continuación 2) y resto / Manufacturing (continued II)
and others

B) Indicadores de energía / Energy indicators

23.5 Producción y consumo interior bruto de energía primaria / Gross domestic
production and consumption of primary energy

23.6 Electricidad: producción y consumo / Electricity: production, and consumption

C) Indicadores de construcción, acero y cemento / Construction, steel and cement indicators

23.7 Edificación y vivienda. Licencias de obra mayor / Building and housing.
Official construction permits

23.8 Obras en edificación / Ongoing building work

23.9 Licitación oficial por tipología de obra / Public works procurement by type
of work

23.10 Encuesta coyuntural de la industria de la construcción / Construction industry
survey

23.11 Producción y consumo aparente de acero y cemento / Production and
apparent consumption of steel and cement

D) Indicadores de vehículos / Motor-vehicle indicators

Disponibilidades y utilizaciones de / Supplies and uses of

23.12 Vehículos de carga, autobuses y autocares / Commercial vehicles and buses

23.13 Turismos y motocicletas / Passengers cars and motorcycles

E) Indicadores de los servicios / Services indicators

23.14 Comercio y hostelería / Retail trade and hotels

23.15 Transporte y turismo / Transport and tourism

Los cuadros cuyo título figura en gris no están incluidos en este Boletín pero pueden encontrarse en la Red:
www.bde.es. / Tables whose titles are in grey are not included in this bulletin but can be found on the Internet at
www.bde.es.

F) Opiniones empresariales / Business sentiment

- 23.16 Total industria e industria de bienes de inversión / *Total industry and investment goods* 274
- 23.17 Industria de bienes de consumo, bienes intermedios y otros sectores / *Consumer goods, intermediate goods and other sectors*
- 23.18 Industria de la construcción / *Construction industry*
- 23.19 Utilización de la capacidad productiva y factores que han limitado la producción. Total industria (excluida construcción) / *Capacity utilisation and factors limiting production. Total industry (excluding construction)*

CAPÍTULO 24 EMPLEO
Y SALARIOS
CHAPTER 24 EMPLOYMENT
AND WAGES

A) Encuesta de población activa / Labour force survey

POBLACIÓN DE 16 Y MÁS AÑOS / *POPULATION AGED 16 YEARS AND OVER*

- 24.1 Resumen / *Summary* 276
- 24.2 Por grupos de edad y sexo / *Breakdown by age and sex*
- 24.3 Población activa y ocupada por grupos de edad y sexo / *Labour force and employment by age and sex*

OCUPADOS / *EMPLOYMENT*

- 24.4 Por ramas de actividad según secciones de la CNAE 1993 / *By industry (NACE 1993)*
- 24.5 Por situación profesional / *By professional category*
- 24.6 Asalariados por ramas de actividad según secciones de la CNAE 1993 / *Wage-earners by industry (NACE 1993)*
- 24.7 Asalariados según duración de la jornada, tipo de contrato y sexo / *Wage-earners by full-time and part-time employment, type of contract and sex*

PARADOS / *UNEMPLOYMENT*

- 24.8 Por ramas de actividad y sexo / *By industry and sex*
- 24.9 Por estudios terminados y sexo, situación familiar y duración del paro / *By level of education and sex, family situation and duration of unemployment*
- 24.10 Parados, según circunstancias en que aceptarían un empleo / *Unemployed by circumstances in which they would accept a job*

TASAS DE / *PARTICIPATION AND UNEMPLOYMENT RATES*

- 24.11 Actividad por grupos de edad y sexo / *Participation rates by age group and sex*
- 24.12 Paro por grupos de edad y sexo / *Unemployment rates by age group and sex*
- 24.13 Paro por Comunidades Autónomas / *Unemployment rates by region*

B) Encuesta de coyuntura laboral / Labour situation survey

- 24.14 Efectivos laborales y jornada media por ramas de actividad / *Employees and working hours by branch of activity*

C) Estadísticas de empleo / Registered labour market statistics

- 24.15 Movimiento laboral registrado: oferta y demanda de empleo / *Vacancies and job-seekers* 276
- 24.16 Movimiento laboral registrado: paro por ramas de actividad y colocaciones / *Unemployment by industry and placements*

Los cuadros cuyo título figura en gris no están incluidos en este Boletín pero pueden encontrarse en la Red: www.bde.es. / *Tables whose titles are in grey are not included in this bulletin but can be found on the Internet at www.bde.es.*

- 24.17 Contratos de trabajo / *Employment contracts*
- 24.18 Beneficiarios de prestaciones por desempleo / *Unemployment benefit recipients*

D) Afiliados al, y pensiones del, Sistema de Seguridad Social / *Social Security System: registered workers and pensions paid*

- 24.19 Afiliación. Altas, bajas y efectivos por regímenes / *Registrations, deregistrations and total registered workers by regime*
- 24.20 Pensiones en vigor / *Current pensions*
- 24.21 Cuantía media de las pensiones en vigor / *Average current pensions*

E) Convenios, conflictos y otras estadísticas laborales / *Collective agreements, labour disputes and other labour statistics*

- 24.22 Convenios según mes de inicio de efectos económicos / *Agreements as per month of effectiveness*
- 24.23 Convenios según mes de registro y año del inicio de efectos económicos / *Agreements as per month registered and year of effectiveness*
- 24.24 Conflictos laborales, regulación de empleo y apertura de centros de trabajo / *Labour disputes, workforce reductions and new workplaces*

F) Encuesta trimestral de coste laboral / *Quarterly Labour costs survey*

- 24.25 Coste laboral. Resumen / *Labour cost. Summary*
- 24.26 Coste laboral por trabajador y mes. Por ramas de actividad (CNAE 2009) / *Monthly labour cost per worker. By branch of activity (NACE 2009)*
- 24.27 Coste salarial por hora efectiva. Por ramas de actividad (CNAE 2009) / *Wage costs per hour worked. By branch of activity (NACE 2009)*
- 24.28 Tiempo de trabajo efectivo por trabajador y mes. Por ramas de actividad (CNAE 2009) y tipo de jornada / *Actual hours worked per employee per month, by branch of activity (NACE 2009) and type of working day*

CAPÍTULO 25 PRECIOS
CHAPTER 25 PRICES

A) Índice de precios de consumo / *Consumer price index*

- 25.1 General y por grupos de gasto / *Total index with breakdown by type of expenditure* 278
- 25.2 General y por grupos específicos / *Total index and sub-indices*

B) Índice de precios industriales / *Producer price index*

- 25.3 General y resumen / *Summary table* 278

Por ramas de actividad (CNAE 2009) / *Breakdown by industry (NACE 2009)*

- 25.4 Industrias extractivas y manufactureras / *Mining and quarrying and manufacturing*
- 25.5 Industrias manufactureras (continuación 1) / *Manufacturing (continued I)*
- 25.6 Industrias manufactureras (continuación 2) y otros / *Manufacturing (continued II) and others*

C) Precios en la construcción / *Construction prices*

- 25.7 Índice de costes de la construcción y precio medio del metro cuadrado de las viviendas tasadas / *Construction cost index and average price per square metre of appraised housing*

Los cuadros cuyo título figura en gris no están incluidos en este Boletín pero pueden encontrarse en la Red: www.bde.es. / *Tables whose titles are in grey are not included in this bulletin but can be found on the Internet at www.bde.es.*

D) Índices de precios percibidos y pagados por los agricultores / Price indices of farmers' inputs and output

25.8 Total y detalle / Total and breakdown

A) Agregados macroeconómicos / Macroeconomic Aggregates

26.1 Producto interior bruto a precios corrientes / Gross domestic product (at current prices) 280

26.2 Producto interior bruto a precios constantes / Gross domestic product (at constant prices) 280

B) Precios y mercado de trabajo / Prices and labour market

26.11 Índice de precios de consumo / Consumer price index 281

26.12 Índice de precios a la producción / Producer price index 281

26.13 Índice de costes laborales unitarios de manufacturas / Manufacturing unit labour costs index 282

26.14 Índice de precios de exportación / Export prices index 282

26.15 Índices armonizados de precios de consumo / Harmonised indices of consumer prices 283

C) Tipos de interés y rentabilidades / Interest rates and yields

26.21 Tipos de interés interbancarios a tres meses en mercados nacionales / 3-month interbank rates in national markets 283

26.22 Rendimientos de la deuda pública a tres años en mercados nacionales / 3-year government debt yields in national markets 284

26.23 Rendimientos de la deuda pública a largo plazo / Long-term government debt yields 284

1 Balance de situación resumido del Banco de España / Banco de España official balance sheet 286

2 Esquemas de sectorización / Sectorisation schemes 290

Los cuadros cuyo título figura en gris no están incluidos en este Boletín pero pueden encontrarse en la Red: www.bde.es. / Tables whose titles are in grey are not included in this bulletin but can be found on the Internet at www.bde.es.

1 PRINCIPALES INDICADORES ECONÓMICOS DE LA ZONA DEL EURO
MAIN ECONOMIC INDICATORS OF THE EURO AREA

1. PRINCIPALES INDICADORES ECONÓMICOS DE LA ZONA DEL EURO

1.1 Actividad, precios y mercado de trabajo

Tasas de variación interanual

	2008	2009	2008			2009			
			II	III	IV	I	II	III	
A. PIB Y AGREGADOS DE LA DEMANDA (a) (Tasa de variación en volumen)									A. GDP AND DEMAND AGGREGATES (a) (Rate of change in real terms)
1. Consumo privado	1,6	0,4	0,6	0,0	-0,7	-1,3	-0,9	-1,0	1. Private consumption
2. Consumo público	2,3	2,0	2,1	2,1	2,4	2,5	2,5	2,5	2. Government consumption
3. Formación bruta de capital fijo	4,7	-0,7	1,1	-0,6	-5,8	-11,5	-11,7	-11,4	3. Gross fixed capital formation
4. DEMANDA INTERIOR	2,4	0,6	0,8	0,4	-0,5	-3,2	-3,4	-3,2	4. DOMESTIC DEMAND
5. Exportaciones (b)	6,3	0,9	3,8	1,0	-6,9	-16,6	-17,2	-13,5	5. Exports (b)
6. Importaciones (b)	5,5	0,9	2,5	0,9	-4,0	-12,8	-14,3	-11,8	6. Imports (b)
7. Saldo neto exterior de bienes y servicios (% sobre PIB)	1,5	1,5	2,2	1,6	0,4	-0,1	0,5	0,6	7. Net external balance of goods and services (as % of GDP)
8. PIB A PRECIOS DE MERCADO	2,8	0,5	1,4	0,4	-1,8	-5,0	-4,8	-4,0	8. GDP AT MARKET PRICES
B. PRECIOS Y COSTES LABORALES									B. PRICES AND LABOUR COSTS
1. Deflactor consumo privado	2,3	2,9	3,3	3,4	2,0	0,4	-0,3	-0,7	1. Private consumption deflator
2. Deflactor consumo público	1,7	2,8	3,7	2,8	2,3	2,8	1,6	2,4	2. Government consumption deflator
3. Deflactor PIB	2,4	2,3	2,3	2,3	2,4	1,9	1,1	0,9	3. GDP deflator
4. Remuneración por asalariado	2,5	3,2	3,2	3,6	3,0	1,9	1,6	1,4	4. Compensation per employee
5. Productividad laboral									5. Labour productivity
5.1. Total economía.	1,0	-0,2	0,3	-0,1	-1,7	-3,8	-3,1	-2,0	5.1. Whole economy
6. Coste laboral unitario. Total economía	1,6	3,5	2,9	3,6	4,8	5,9	4,8	3,5	6. Unit labour cost. Whole economy
C. EMPLEO Y PARO (c)									C. EMPLOYMENT AND UNEMPLOYMENT (c)
1. Población ocupada									1. Employment
1.1. Total economía.	1,8	0,7	1,1	0,4	-0,2	-1,3	-1,8	-2,0	1.1 Whole economy
1.2. Industria, excluida construcción	0,2	-0,2	0,3	-0,1	-1,3	-3,0	-4,5	-5,6	1.2. Industry, excluding construction
2. Paro: porcentaje sobre la población activa	7,5	7,6	7,4	7,6	8,0	8,8	9,3	9,6	2. Unemployment as % of labour force
2.1. Millones de personas	11,673	11,891	11,596	11,936	12,673	13,890	14,717	15,225	2.1. Millions
D. BALANZA DE PAGOS									D. BALANCE OF PAYMENTS
1. Cuenta corriente. Saldo (mm de euros) (d)	10,7	-143,3	-42,8	-34,7	-32,2	-38,0	-21,7	-2,7	1. Current account. Balance (euro billions)

1.1 Activity, prices and labour market

1. MAIN ECONOMIC INDICATORS OF THE EURO AREA

Annual percentage changes

Véanse notas al final del capítulo. / See notes at the end of the chapter.

1. PRINCIPALES INDICADORES ECONÓMICOS DE LA ZONA DEL EURO

1.2 Ahorro, inversión y financiación (a) Todos los sectores residentes (b). Total

Porcentajes del PIB

	Adquisiciones netas de activos no financieros					Adquisiciones netas de activos financieros							
	Total	Formación bruta de capital fijo	Consumo de capital fijo (-)	Variación de existencias (c)	Activos no producidos	Total	Oro monetario y DEG	Efectivo y depósitos	Valores distintos de acciones (d)	Préstamos	Acciones y participaciones	Reservas técnicas de seguro	Otras inversiones (netas) (e)
	1	2	3	4	5	6	7	8	9	10	11	12	13
98	6,7	20,1	-13,8	0,4	0,0	47,0	0,2	8,0	8,1	8,6	17,5	3,7	0,8
99	7,1	20,7	-13,8	0,2	0,0	53,8	-0,0	9,0	8,8	12,8	18,5	4,2	0,4
00	7,5	21,2	-13,9	0,3	-0,1	50,7	-0,0	5,5	5,2	11,8	23,5	3,8	0,9
01	6,6	20,7	-13,9	-0,3	0,0	41,3	0,0	8,4	8,2	9,9	11,6	3,7	-0,4
02	5,6	19,9	-13,9	-0,4	0,0	35,7	-0,0	11,1	5,3	7,2	8,5	3,2	0,5
03	5,8	19,7	-13,8	-0,1	0,0	38,0	-0,0	9,8	7,8	8,5	8,4	3,2	0,2
04	6,4	19,9	-13,8	0,3	-0,0	39,9	-0,0	12,4	7,9	9,0	7,0	3,4	0,2

Véanse notas al final del capítulo.

1. PRINCIPALES INDICADORES ECONÓMICOS DE LA ZONA DEL EURO

1.2 (Cont.) Ahorro, inversión y financiación (a) Todos los sectores residentes (b). Total

Porcentajes del PIB

	Variaciones del patrimonio neto (f)			Pasivos netos contraídos					
	Total	Ahorro	Transferencias netas de capital a cobrar	Total	Efectivo y depósitos	Valores distintos de acciones (d)	Préstamos	Acciones y participaciones	Reservas técnicas de seguro
	14	15	16	17	18	19	20	21	22
98	8,3	7,9	0,4	45,4	11,2	6,3	8,6	15,6	3,8
99	8,2	7,8	0,3	52,7	13,4	8,9	12,2	14,0	4,3
00	8,0	7,7	0,3	50,2	7,6	7,1	13,3	18,3	3,9
01	7,1	6,8	0,3	40,8	8,8	7,0	9,3	11,7	3,8
02	6,8	6,6	0,3	34,5	8,8	6,2	7,5	8,8	3,2
03	6,5	6,1	0,4	37,3	9,1	7,7	7,9	9,3	3,4
04	7,1	6,8	0,4	39,2	13,5	8,2	6,8	7,3	3,4

Véanse notas al final del capítulo.

1. PRINCIPALES INDICADORES ECONÓMICOS DE LA ZONA DEL EURO

1.3 Ahorro, inversión y financiación (a) Sociedades no financieras

Porcentajes del PIB

	Adquisiciones netas de activos no financieros			Adquisiciones netas de activos financieros					Variaciones del patrimonio neto (f)			Pasivos netos contraídos			
	Total	del cual:		Total	del cual:				Total	Ahorro	Transfe-rencias netas a cobrar	Total	del cual:		
		Forma-ción bruta de capital fijo	Consumo de ca-pital fijo (-)		Efecti-vo y depósi-tos	Valores distin-tos de accio-nes (d)	Prés-tamos	Accio-nes y parti-cipacio-nes					Valores distin-tos de accio-nes (d)	Prés-tamos	Accio-nes y parti-cipacio-nes
1	2	3	4	5	6	7	8	10+11=9	10	11	12	13	14	15	
98	3,1	10,6	-7,8	7,8	0,8	0,3	2,0	3,9	2,4	1,6	0,8	8,4	0,2	4,6	3,4
99	3,3	10,9	-7,8	10,7	0,4	1,3	3,0	5,6	1,7	0,9	0,8	12,3	0,7	6,9	4,5
00	4,7	11,5	-7,9	14,7	1,1	1,0	3,7	8,3	1,3	0,5	0,7	18,2	1,0	9,3	7,7
01	3,1	11,2	-8,0	9,6	1,5	0,6	2,6	3,4	1,2	0,4	0,9	11,4	1,4	5,5	4,3
02	2,1	10,5	-8,0	6,1	0,3	-0,2	0,9	3,5	1,2	0,5	0,8	7,0	0,3	3,6	3,0
03	2,0	10,2	-8,0	6,0	1,2	-0,4	2,0	2,8	1,0	0,4	0,6	7,0	1,0	2,8	3,0
04	2,3	10,0	-7,9	4,2	1,1	-0,4	1,1	2,2	1,7	1,2	0,5	4,8	0,3	2,0	2,3

Véanse notas al final del capítulo.

1. PRINCIPALES INDICADORES ECONÓMICOS DE LA ZONA DEL EURO

1.4 Ahorro, inversión y financiación (a) Hogares e ISFLSH

Porcentajes del PIB

	Adquisiciones netas de activos no financieros			Adquisiciones netas de activos financieros					Variaciones del patrimonio neto (f)			Pasivos netos contraídos		Pro memoria:	
	Total	del cual:		Total	del cual:				Total	Ahorro	Transfe-rencias netas a cobrar	Total	Prés-tamos	Renta disponible	Tasa de ahorro bruto (g)
		Forma-ción bruta de capital fijo	Consumo de ca-pital fijo (-)		Efecti-vo y depósi-tos	Valores distin-tos de accio-nes (d)	Accio-nes y parti-cipacio-nes	Reser-vas técnicas de seguro							
1	2	3	4	5	6	7	8	10+11=9	10	11	12	13	14	15	
98	3,0	6,6	-3,6	7,7	1,6	-2,2	4,6	3,5	7,2	6,5	0,7	3,6	3,5	66,3	15,0
99	3,0	6,7	-3,7	7,8	2,0	-0,5	3,2	4,0	6,6	5,7	0,9	4,3	4,3	65,9	14,1
00	3,0	6,7	-3,6	6,7	1,0	0,7	1,9	3,7	6,4	5,6	0,8	3,4	3,4	65,8	14,0
01	2,7	6,4	-3,7	6,2	2,6	1,3	0,7	3,4	6,3	5,6	0,7	2,6	2,5	66,1	14,1
02	2,8	6,4	-3,6	6,7	3,1	1,0	0,1	3,0	6,5	6,0	0,5	2,9	2,9	66,1	13,9
03	2,9	6,5	-3,6	7,2	2,8	0,2	1,2	3,2	6,8	6,3	0,5	3,3	3,3	66,4	14,2
04	3,2	6,9	-3,7	7,3	2,9	1,0	0,2	3,2	6,7	6,0	0,7	3,7	3,7	66,1	14,7

Véanse notas al final del capítulo.

Fuente: Eurostat

Tasas de variación interanual

		Índice armonizado de precios de consumo(IAPC) (a)								Precios de producción industrial										
		Total		Bienes			Servicios			Total industria, excluida construcción		Bienes								
				Alimentos (b)		Industriales							Consumo		Equipo		Intermedios no energéticos		Energía	
				Total	Elaborados	No elaborados	Total	No energéticos	Energía											
		(c)(100%)	(59,2%)	(19,3%)	(11,8%)	(7,4%)	(39,9%)	(30,7%)	(9,2%)	(40,8%)										
		1	2	3	4	5	6	7	8	9	10	11	12	13	14	15	16	17	18	
06	M	2,2	2,3	2,4	2,1	2,8	2,3	0,6	7,7	2,0	5,1	1,5	1,6	4,6	13,6					
07	M	2,1	1,9	2,8	2,8	3,0	1,4	1,0	2,6	2,5	2,7	2,1	2,2	4,6	1,3					
08	M	3,3	3,8	5,1	6,1	3,5	3,1	0,8	10,3	2,6	6,1	3,9	2,1	4,0	14,2					
08 Dic		1,6	0,9	3,3	3,5	2,8	-0,3	0,8	-3,7	2,6	1,2	1,2	2,1	1,2	1,0					
09 Ene		1,1	0,2	2,7	2,7	2,6	-1,0	0,5	-5,3	2,4	-0,8	-0,5	1,9	-1,2	-1,9					
09 Feb		1,2	0,3	2,5	2,0	3,3	-0,7	0,7	-4,9	2,4	-1,9	-1,0	1,8	-2,9	-3,6					
09 Mar		0,6	-0,4	1,9	1,6	2,4	-1,5	0,8	-8,1	1,9	-3,2	-1,6	1,5	-3,9	-6,9					
09 Abr		0,6	-0,7	1,4	1,2	1,6	-1,7	0,8	-8,8	2,5	-4,8	-1,8	1,1	-5,0	-11,0					
09 May		-	-1,4	0,9	1,0	0,7	-2,5	0,8	-11,6	2,1	-5,9	-2,0	0,5	-5,7	-13,7					
09 Jun		-0,1	-1,6	0,7	1,1	-	-2,7	0,6	-11,7	2,0	-6,5	-2,3	0,3	-6,4	-14,8					
09 Jul		-0,7	-2,4	-	0,8	-1,1	-3,6	0,5	-14,4	1,9	-8,4	-2,5	-0,0	-7,5	-19,8					
09 Ago		-0,2	-1,5	-0,1	0,6	-1,2	-2,3	0,6	-10,2	1,8	-7,5	-2,6	-0,2	-7,4	-16,7					
09 Sep		-0,3	-1,8	-0,2	0,5	-1,3	-2,6	0,5	-11,0	1,8	-7,6	-2,7	-0,5	-7,3	-17,3					
09 Oct		-0,1	-1,4	-0,4	0,3	-1,6	-2,0	0,3	-8,5	1,8	-6,6	-2,8	-0,6	-6,5	-14,3					
09 Nov		0,5	-0,3	-0,1	0,5	-1,3	-0,4	0,2	-2,4	1,6	-4,4	-2,4	-0,6	-4,9	-8,9					
09 Dic	P	0,9	0,5	-0,2	0,7	-1,6	0,8	0,4	1,8	1,6	-2,9	-2,0	-0,5	-3,4	-5,6					

ÍNDICES ARMONIZADOS DE PRECIOS DE CONSUMO



Véanse notas al final del capítulo.

1. PRINCIPALES INDICADORES ECONÓMICOS DE LA ZONA DEL EURO

1.6 Déficit de las Administraciones Públicas (a)

Fuentes: Eurostat y BCE <Estadísticas de la zona del euro> Boletín Mensual

Porcentajes del PIB

	Déficit (-) / Superávit (+)																		
	Zona del euro			Países de la zona del euro															
	Total	Déficit (-) / superávit (+) primario	Ajuste entre déficit y deuda (b)	Alemania	Austria	Bélgica	Chipre	Eslovaquia	Eslovenia	España	Finlandia	Francia	Grecia	Holanda	Irlanda	Italia	Luxemburgo	Malta	Portugal
1	2	3	4	5	6	7	8	9	10	11	12	13	14	15	16	17	18	19	
95	-5,3	-3,2	-5,4	-4,2	-6,5	-5,9	-5,5	-9,0	-8,8	-2,0	-8,2	2,3	...	-5,1
96	-4,2	1,3	-0,4	-3,3	-3,8	-3,7	-4,8	-3,5	-4,0	-6,7	-1,8	-	-7,0	1,2	...	-4,4
97	-2,6	2,4	-0,7	-2,6	-1,7	-2,1	-3,4	-1,2	-3,0	-6,0	-1,3	1,2	-2,7	3,7	...	-3,4
98	-2,3	2,3	-0,5	-2,2	-2,3	-0,8	-3,2	1,7	-2,6	-4,2	-0,9	2,4	-2,8	3,4	...	-3,0
99	-1,4	2,6	0,6	-1,5	-2,2	-0,5	-1,4	1,6	-1,7	-3,3	0,4	2,7	-1,7	3,4	...	-2,7
00	-0,1	3,8	1,0	1,3	-1,5	0,1	-3,8	-1,0	6,9	-1,5	-4,0	2,0	4,6	-0,8	6,0	...	-2,9
01	-1,9	1,9	-	-2,8	-	0,6	-4,1	-0,6	5,0	-1,5	-4,9	-2,0	0,8	-3,1	6,1	...	-4,3
02	-2,6	0,9	-0,5	-3,7	-0,5	-	-2,5	-0,5	4,1	-3,2	-5,2	-2,0	-0,4	-2,9	2,1	...	-2,9
03	-3,1	0,2	-	-4,0	-1,6	-	-6,5	...	-2,7	-0,2	2,5	-4,1	-5,6	-3,1	0,4	-3,5	0,5	-9,8	-2,9
04	-3,0	0,2	0,2	-3,8	-4,4	-0,2	-4,1	-2,3	-2,2	-0,3	2,4	-3,6	-7,5	-1,7	1,4	-3,5	-1,2	-4,7	-3,4
05	-2,6	0,4	0,5	-3,3	-1,6	-2,7	-2,4	-2,8	-1,4	1,0	2,8	-2,9	-5,2	-0,3	1,7	-4,3	-	-2,9	-6,1
06	-1,3	1,6	0,2	-1,6	-1,6	0,3	-1,2	-3,5	-1,3	2,0	4,0	-2,3	-2,9	0,5	3,0	-3,3	1,3	-2,6	-3,9
07	-0,6	2,4	0,5	0,2	-0,6	-0,2	3,4	-1,9	-	1,9	5,2	-2,7	-3,7	0,2	0,3	-1,5	3,7	-2,2	-2,6
08	-2,0	1,0	3,2	-	-0,4	-1,2	0,9	-2,3	-1,8	-4,1	4,5	-3,4	-7,7	0,7	-7,2	-2,7	2,5	-4,7	-2,7

ADMINISTRACIONES PÚBLICAS DE LA ZONA DEL EURO

DÉFICIT (-) O SUPERÁVIT (+): PAÍSES DE LA ZONA DEL EURO

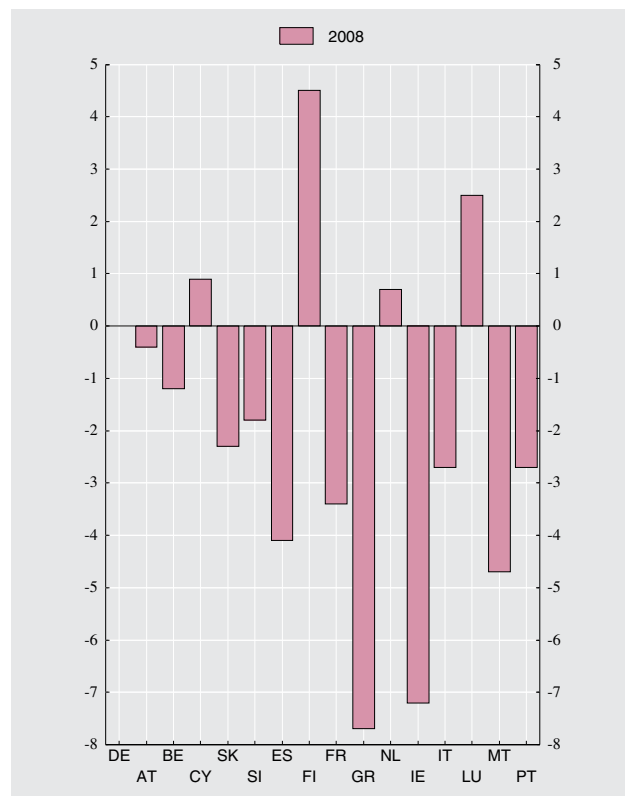
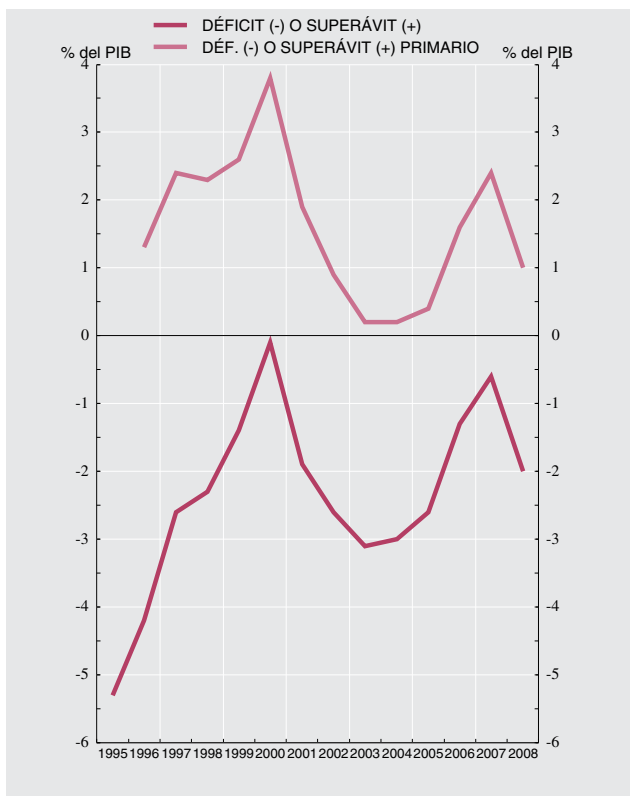

Véanse notas al final del capítulo.

1. PRINCIPALES INDICADORES ECONÓMICOS DE LA ZONA DEL EURO

1.7 Deuda bruta nominal consolidada de las Administraciones Públicas (a)

Fuentes: Eurostat y BCE <Estadísticas de la zona del euro> Boletín Mensual

Porcentajes del PIB

	Países de la zona del euro																
	Alemania	Austria	Bélgica	Chipre	Eslovaquia	Eslovenia	España	Finlandia	Francia	Grecia	Holanda	Irlanda	Italia	Luxemburgo	Malta	Portugal	
1	2	3	4	5	6	7	8	9	10	11	12	13	14	15	16	17	
95	73,6	57,0	67,9	134,0	63,3	57,1	54,6	108,7	77,2	81,8	124,3	6,7	...	64,3	
96	75,2	59,8	67,6	130,2	67,4	57,1	57,1	111,3	75,2	73,3	123,1	7,2	...	62,9	
97	74,1	61,0	63,8	124,8	66,1	54,1	59,3	108,2	69,9	64,5	120,5	6,8	...	59,1	
98	72,9	60,9	64,2	119,6	23,6	64,1	48,6	59,5	105,8	66,8	53,8	116,7	6,3	...	55,0
99	72,0	61,2	66,5	114,8	24,9	62,3	47,0	58,5	105,2	63,1	48,6	115,5	5,9	...	54,3
00	69,2	60,2	67,0	109,1	27,4	59,3	44,6	56,8	114,0	55,9	38,3	111,2	5,5	...	53,3
01	68,2	59,6	67,0	108,0	28,4	55,5	43,6	56,8	114,4	51,5	35,9	110,9	6,7	...	53,6
02	68,0	60,3	65,8	103,3	29,1	52,5	41,3	58,2	110,7	50,5	32,2	105,6	6,5	...	55,5
03	69,1	63,8	64,6	98,6	68,9	...	27,9	48,7	44,3	62,9	97,9	52,0	31,1	104,3	6,3	69,3	56,9
04	69,5	65,6	64,8	94,3	70,2	41,4	27,2	46,2	44,1	64,9	98,6	52,4	29,4	103,8	6,3	72,1	58,3
05	70,0	68,0	63,9	92,1	69,1	34,2	27,0	43,0	41,8	66,4	100,0	51,8	27,6	105,8	6,1	70,2	63,6
06	68,2	67,6	62,2	88,1	64,6	30,5	26,7	39,6	39,3	63,7	97,1	47,4	25,0	106,5	6,6	63,6	64,7
07	65,9	65,0	59,5	84,2	58,3	29,3	23,3	36,1	35,2	63,8	95,6	45,5	25,1	103,5	6,6	62,0	63,6
08	69,3	65,9	62,6	89,8	48,4	27,7	22,5	39,7	34,1	67,4	99,2	58,2	44,1	105,8	13,5	63,8	66,3

DEUDA BRUTA NOMINAL CONSOLIDADA DE LAS ADMINISTRACIONES PÚBLICAS DE LA ZONA DEL EURO

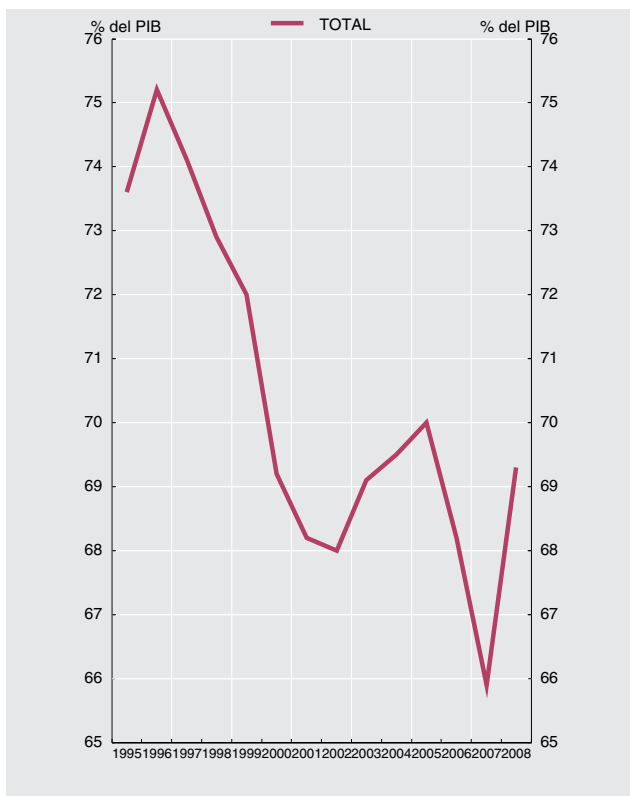

DEUDA BRUTA NOMINAL CONSOLIDADA POR PAÍSES DE LA ZONA DEL EURO

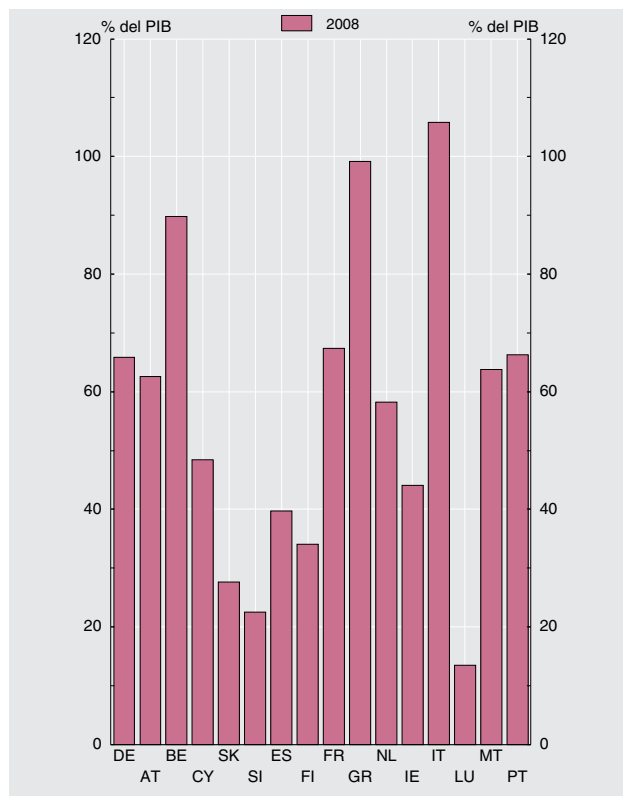

Véanse notas al final del capítulo.

1. PRINCIPALES INDICADORES ECONÓMICOS DE LA ZONA DEL EURO

1.8 Balances agregado y consolidado y operaciones (flujos ajustados) de las IFM residentes en la zona del euro, incluyendo el Eurosistema

mm de euros

	Balance agregado de las IFM residentes en la zona del euro, incluyendo el Eurosistema / Aggregated balance sheet of euro area MFIs, including the Eurosystem		Saldo entre las IFM residentes en la zona euro del Internal position of MFIs of the euro area		Contrapartida de las transacciones monetarias de la Administración Central Counterpart of monetary transactions of Central Government		Balance consolidado de las IFM residentes en la zona del euro, incluyendo el Eurosistema Consolidated balance sheet of euro area MFIs, including the Eurosystem (a)		Diferencia de saldos Monthly differences in level	Ajustes Adjustments	Operaciones (flujos ajustados) Transactions (adjusted flows)				
	1	2	3	4	5	6	7=1-3+5	8=2-4+6					9=8-7	10=9-11	11
	nov 09	dic 09	nov 09	dic 09	nov 09	dic 09	nov 09	dic 09					dic 09	dic 09	dic 09
1 ACTIVO	33 992	33 960	9 992	10 161	110	114	24 110	23 914	-196	68	-265	1 ASSETS			
2 Préstamos y créditos a residentes en la zona del euro	19 014	19 193	7 237	7 417	-	-	11 777	11 776	-1	-1	0	2 Loans to the euro area residents			
3 IFM	7 237	7 417	7 237	7 417	-	-	-	-	-	-	-	3 MFIs			
4 Administraciones Públicas	1 025	1 020	-	-	-	-	1 025	1 020	-5	0	-5	4 General Government			
5 Otros sectores residentes	10 752	10 756	-	-	-	-	10 752	10 756	5	-1	6	5 Other euro area residents			
6 Valores distintos de acciones y participaciones emitidos por residentes en la zona del euro	5 523	5 470	2 175	2 157	-	-	3 348	3 312	-36	-0	-35	6 Holdings of securities other than shares issued by euro area residents			
7 IFM	2 175	2 157	2 175	2 157	-	-	-	-	-	-	-	7 MFIs			
8 Administraciones Públicas	1 854	1 816	-	-	-	-	1 854	1 816	-38	-3	-35	8 General Government			
9 Otros sectores residentes	1 494	1 496	-	-	-	-	1 494	1 496	2	2	-0	9 Other euro area residents			
10 Participaciones emitidas por fondos del mercado monetario	88	85	88	85	-	-	-	-	-	-	-	10 Money market funds shares units			
11 IFM	88	85	88	85	-	-	-	-	-	-	-	11 MFIs			
12 Acciones y participaciones emitidas por residentes en la zona del euro	1 255	1 254	443	443	-	-	812	811	-0	2	-2	12 Holdings of shares/other equity issued by euro area residents			
13 IFM	443	443	443	443	-	-	-	-	-	-	-	13 MFIs			
14 Otros sectores residentes	812	811	-	-	-	-	812	811	-0	2	-2	14 Other euro area residents			
15 Activos frente a no residentes en la zona del euro	4 796	4 809	-	-	-	-	4 796	4 809	12	65	-53	15 External assets			
16 Activo fijo	235	236	-	-	-	-	235	236	1	-0	1	16 Fixed assets			
17 Resto de activos	3 081	2 914	49	59	110	114	3 142	2 969	-174	3	-177	17 Remaining assets			
18 Del cual: efectivo en circulación en euros	49	59	49	59	-	-	-	-	-	-	-	18 Of which: currency in circulation in euro			

1.8 Aggregated and consolidated balance sheet and transactions (adjusted flows) of the euro area MFIs, including the Eurosystem

1. MAIN ECONOMIC INDICATORS OF THE EURO AREA

EUR billions

Véanse notas al final del capítulo./ See notes at the end of the chapter.

1. PRINCIPALES INDICADORES ECONÓMICOS DE LA ZONA DEL EURO

1.8 Balances agregado y consolidado y operaciones (flujos ajustados) de las IFM residentes en la zona del euro, incluyendo el Eurosistema (cont.)

mm de euros

	Balance agregado de las IFM residentes en la zona del euro, incluyendo el Eurosistema / Aggregated balance sheet of euro area MFIs, including the Eurosystem		Saldos entre las IFM residentes en la zona del euro Internal position of MFIs of the euro area		Contrapartida de las transacciones monetarias de la Administración Central Counterpart of monetary transactions of Central Government		Balance consolidado de las IFM residentes en la zona del euro, incluyendo el Eurosistema/ Consolidated balance sheet of euro area MFIs, including the Eurosystem (a)		Diferencia de saldos Monthly differences in level	Ajustes Adjustments	Operaciones (flujos ajustados) Transactions (adjusted flows)	
	1	2	3	4	5	6	7=1-3+5	8=2-4+6				
	nov 09	dic 09	nov 09	dic 09	nov 09	dic 09	nov 09	dic 09	dic 09	dic 09	dic 09	dic 09
1 PASIVO	33 991	33 960	9 992	10 161	110	114	24 109	23 913	-196	68	-264	1 LIABILITIES
2 Efectivo en circulación	799	829	49	59	-	-	750	770	20	-	20	2 Currency in circulation
3 Del cual: tenencias en euros de las IFM y el Eurosistema	49	59	49	59	-	-	-	-	-	-	-	3 Of which: holding of currency in circulation in euro
4 Depósitos de residentes en la zona del euro	17 397	17 634	7 165	7 344	110	114	10 342	10 404	62	8	54	4 Deposits of euro area residents
5 IFM	7 165	7 344	7 165	7 344	-	-	-	-	-	-	-	5 MFIs
6 Administración Central	304	247	-	-	-	-	304	247	-57	-0	-57	6 Central Government
7 Otras Administraciones Públicas y otros sectores residentes en la zona del euro	9 928	10 043	-	-	110	114	10 038	10 157	119	8	111	7 Other General Government/other euro area residents
8 A la vista	3 643	3 704	-	-	79	83	3 722	3 787	65	3	62	8 Overnight
9 A plazo	4 098	4 100	-	-	1	1	4 099	4 101	2	5	-3	9 With agreed maturity
10 Hasta dos años	1 925	1 904	-	-	1	1	1 925	1 904	-21	3	-24	10 Up to 2 years
11 A más de dos años	2 174	2 197	-	-	-	-	2 174	2 197	23	2	21	11 Over 2 years
12 Con preaviso	1 871	1 908	-	-	31	31	1 902	1 938	36	0	36	12 Redeemable at notice
13 Hasta tres meses	1 737	1 775	-	-	31	31	1 768	1 805	37	0	37	13 Up to 3 months
14 A más de tres meses	134	133	-	-	-	-	134	133	-1	0	-1	14 Over 3 months
15 Cesiones temporales	315	330	-	-	-	-	315	330	15	0	15	15 Repurchase agreements
16 Participaciones emitidas por fondos del mercado monetario	810	736	88	85	-	-	722	651	-71	-49	-23	16 Money market funds shares/units
19 Valores distintos de acciones y participaciones	4 930	4 924	2 175	2 157	-	-	2 755	2 767	12	15	-2	19 Debt securities issued
20 Hasta dos años	837	831	710	692	-	-	126	138	12	-2	14	20 Up to 2 years
21 A más de dos años	4 093	4 093	1 465	1 465	-	-	2 628	2 629	0	17	-16	21 Over 2 years
22 Capital y reservas	2 224	2 241	443	443	-	-	1 781	1 798	17	-10	27	22 Capital and reserves
23 Otros pasivos frente a no residentes en la zona del euro	4 216	4 210	-	-	-	-	4 216	4 210	-5	120	-125	23 External liabilities
24 Resto de pasivos	3 616	3 386	-	-	-	-	3 616	3 386	-230	-20	-210	24 Remaining liabilities
25 Posición neta de las IFM	-	-	72	73	-	-	-72	-73	-1	4	-5	25 Excess of inter-MFIs liabilities

1.8 Aggregated and consolidated balance sheet and transactions (adjusted flows) of the euro area MFIs, including the Eurosystem (continuation)

1. MAIN ECONOMIC INDICATORS OF THE EURO AREA

EUR billions

1. PRINCIPALES INDICADORES ECONÓMICOS DE LA ZONA DEL EURO

1.9 Agregados monetarios de la zona del euro y contrapartidas de M3. Resumen

mm de euros

	Saldos consolidados final del período <i>Consolidated balances end-of-period</i>		Serie en cuadro y columna <i>Time series in table and column</i>	Operaciones (flujos ajustados) <i>Transactions (adjusted flows)</i>	Serie en cuadro y columna <i>Time series in table and column</i>	
	nov 09	dic 09				
AGREGADOS MONETARIOS						
1 M1 = 2 + 3	4 472	4 557	1.10/1	82	1.11/1	1 M1 = 2 + 3
2 Efectivo en circulación	750	770	1.10/4	20	1.11/4	2 Currency in circulation
3 Depósitos a la vista	3 722	3 787	1.10/5	62	1.11/5	3 Overnight deposits
4 M2 = M1 + (5 + 6)	8 166	8 267	1.10/2	96	1.11/2	4 M2 = M1 + (5 + 6)
5 Depósitos a plazo hasta dos años	1 925	1 904	1.10/6	-24	1.11/6	5 Deposits with agreed maturity up to 2 years
6 Depósitos con preaviso hasta tres meses	1 768	1 805	1.10/7	37	1.11/7	6 Deposits redeemable at notice up to 3 months
7 M3 = M2 + (8 + 9 + 10 + 11)	9 331	9 389	1.10/3	102	1.11/3	7 M3 = M2 + (8 + 9 + 10 + 11)
8 Cesiones temporales	315	330	1.10/8	15	1.11/8	8 Repurchase agreements
9 Valores distintos de acciones y participaciones hasta dos años, emitidos por IFM de la zona del euro	129	141	1.10/9	14	1.11/9	9 Holdings of securities other than shares issued by MFIs in the euro area up to 2 years
10 Participaciones en fondos del mercado monetario	722	651	1.10/10	-23	1.11/10	10 Money market funds shares / units
CONTRAPARTIDAS DE M3 (7 = A - B)						
A ACTIVOS DE LAS IFM						
11 Crédito a residentes en la zona del euro	15 937	15 900		-37		11 Loans to euro area residents
12 A las Administraciones Públicas	2 879	2 836	1.10/11	-40	1.11/11	12 General Government
13 Créditos y préstamos	1 025	1 020		-5		13 Loans
14 Valores distintos de acciones y participaciones	1 854	1 816		-35		14 Securities other than shares
15 A otros residentes en la zona del euro	13 058	13 064	1.10/12	3	1.11/12	15 Other euro area residents
16 Créditos y préstamos	10 752	10 756		6		16 Loans
17 Valores distintos de acciones y participaciones	1 494	1 496		-0		17 Securities other than shares
18 Acciones y participaciones	812	811		-2		18 Shares and other equity
19 Activos frente a no residentes en la zona del euro	4 796	4 809		-53		19 External assets
M3 COUNTERPARTS (7 = A - B)						
A MFIs ASSETS						

1.9 Euro area monetary aggregates and counterparts to M3. Summary

1. MAIN ECONOMIC INDICATORS OF THE EURO AREA

EUR billions

Véanse notas al final del capítulo. See notes at the end of the chapter.

1. PRINCIPALES INDICADORES ECONÓMICOS DE LA ZONA DEL EURO

1.9 Agregados monetarios de la zona del euro y contrapartidas de M3. Resumen

mm de euros

	Saldos consolidados final del período <i>Consolidated balances end-of-period</i>		Serie en cuadro y columna <i>Time series in table and column</i>	Operaciones (flujos ajustados) <i>Transactions (adjusted flows)</i>	Serie en cuadro y columna <i>Time series in table and column</i>	
	nov 09	dic 09				
B PASIVOS DE LAS IFM						B MFIs LIABILITIES
20 Depósitos de la Administración Central	304	247		-57		20 Deposits of Central Government
21 Pasivos financieros a más largo plazo frente a otros residentes en la zona del euro	4 936	4 958		4		21 Longer-term financial liabilities to other euro area residents
22 Depósitos a plazo a más de dos años	2 174	2 197		21		22 Deposits with agreed maturity over 2 years
23 Depósitos con preaviso superior a tres meses	134	133		-1		23 Deposits redeemable at notice over 3 months
24 Valores distintos de acciones a más de dos años	2 628	2 629		-16		24 Securities other than shares with maturity over 2 years
25 Capital y reservas	1 781	1 798		27		25 Capital and reserves
26 Pasivos frente a no residentes en la zona del euro	4 216	4 210		-125		26 External liabilities
27 Otros pasivos netos	167	108		-40		27 Other net liabilities
PRO MEMORIA: contrapartidas de M3 distintas del crédito a residentes en la zona del euro						MEMORANDUM ITEM: M3 counterparts different from loans to euro area residents
28 Activos - pasivos frente a no residentes en la zona del euro (19 - 26)	581	598	1.10/13	73	1.11/13	28 Net external assets (19 - 26)
29 Resto de activos netos (20 + 21 + 25 + 27)	-7 188	-7 112	1.10/14	66	1.11/14	29 Remaining net assets (20 + 21 + 25 + 27)

1.9 Euro area monetary aggregates and counterparts to M3. Summary

1. MAIN ECONOMIC INDICATORS OF THE EURO AREA EUR billions

1. PRINCIPALES INDICADORES ECONÓMICOS DE LA ZONA DEL EURO

1.10 Agregados monetarios de la zona del euro y contrapartidas de M3 Saldos del balance consolidado. Series originales (a)

mm de euros

	M1	M2	M3	Efectivo en circulación (neto)	Depósitos en todas las monedas frente a OOAAPP y OSR en la zona del euro				Otros instrumentos emitidos por IFM (netos)		Contrapartidas de M3			
					A la vista	A plazo hasta dos años	Con pre-aviso hasta tres meses	Cesiones temporales	Valores distintos de acciones emitidos a menos de dos años	Participaciones en fondos del mercado monetario	Crédito total (c)		Activos menos pasivos frente a no residentes en la zona del euro	Resto (neto)
											AAPP residentes en la zona del euro	OSR en la zona del euro		
	1=4+5	2=1+6+7	3=2+8a10	4	5	6	7	8	9	10	11	12	13	14
07	3 901,1	7 429,9	8 685,4	638,6	3 262,5	1 988,0	1 540,8	282,9	313,3	660,4	2 394,5	12 042,3	621,6	-6 373,1
08	4 035,3	8 095,4	9 418,4	722,9	3 312,4	2 494,7	1 565,4	330,1	267,6	726,1	2 539,3	12 967,3	450,5	-6 538,7
08 Sep	3 876,4	7 832,7	9 195,3	657,2	3 219,2	2 435,1	1 521,2	345,6	287,2	731,1	2 430,2	12 897,3	421,1	-6 553,3
Oct	3 944,0	7 964,6	9 321,2	698,9	3 245,0	2 503,6	1 517,0	351,0	276,8	729,8	2 427,9	12 954,8	483,0	-6 544,4
Nov	3 969,0	8 011,1	9 361,5	703,7	3 265,3	2 520,7	1 521,4	336,6	274,7	739,7	2 474,2	13 015,0	492,9	-6 620,6
Dic	4 035,3	8 095,4	9 418,4	722,9	3 312,4	2 494,7	1 565,4	330,1	267,6	726,1	2 539,3	12 967,3	450,5	-6 538,7
09 Ene	4 095,8	8 094,0	9 394,7	712,3	3 383,4	2 387,3	1 610,9	324,0	217,3	759,9	2 625,2	13 061,3	385,4	-6 677,2
Feb	4 102,1	8 086,5	9 408,8	716,0	3 386,2	2 350,4	1 633,9	327,4	215,5	779,9	2 659,4	13 046,7	439,0	-6 736,3
Mar	4 131,0	8 087,0	9 400,6	719,9	3 411,0	2 301,8	1 654,2	338,5	195,0	780,8	2 699,7	13 034,7	390,1	-6 723,9
Abr	4 197,7	8 155,7	9 481,1	729,2	3 468,5	2 281,7	1 676,4	338,2	206,0	781,8	2 732,4	13 083,1	423,8	-6 758,3
May	4 220,9	8 149,6	9 455,9	732,0	3 488,9	2 236,4	1 692,4	336,2	199,1	771,6	2 738,1	13 087,0	448,8	-6 817,9
Jun	4 311,7	8 178,6	9 449,5	735,0	3 576,7	2 162,8	1 704,1	347,3	182,6	741,7	2 809,4	13 116,1	472,4	-6 948,5
Jul	4 311,2	8 162,6	9 414,4	745,5	3 565,7	2 128,6	1 722,9	320,0	174,3	758,0	2 820,5	13 074,4	488,1	-6 968,6
Ago	4 317,7	8 145,4	9 373,0	741,2	3 576,5	2 087,9	1 739,8	310,8	158,0	759,3	2 829,4	13 013,0	550,6	-7 020,0
Sep	4 379,3	8 146,6	9 370,8	740,6	3 638,6	2 020,2	1 747,1	335,2	148,8	740,5	2 852,7	13 062,4	545,8	-7 090,1
Oct	4 434,5	8 173,6	9 356,9	745,5	3 689,1	1 975,5	1 763,6	309,4	139,3	734,9	2 883,1	13 016,3	563,3	-7 105,8
Nov	4 472,2	8 165,6	9 330,8	750,1	3 722,1	1 925,3	1 768,1	314,9	129,2	721,8	2 879,0	13 057,6	582,9	-7 188,6
Dic	P 4 557,2	8 266,8	9 387,8	770,0	3 787,1	1 904,3	1 805,3	330,3	140,9	650,6	2 836,1	13 063,8	600,9	-7 113,1

Véanse notas al final del capítulo.

1. PRINCIPALES INDICADORES ECONÓMICOS DE LA ZONA DEL EURO

1.11 Agregados monetarios de la zona del euro y contrapartidas de M3 Operaciones (flujos ajustados). Series originales (a)

mm de euros

	M1	M2	M3	Efectivo en circulación (neto)	Depósitos en todas las monedas frente a OOAAPP y OSR en la zona del euro				Otros instrumentos emitidos por IFM (netos)		Contrapartidas de M3			
					A la vista	A plazo hasta dos años	Con pre-aviso hasta tres meses	Cesiones temporales	Valores distintos de acciones emitidos a menos de dos años	Participaciones en fondos del mercado monetario	Crédito total (c)		Activos menos pasivos frente a no residentes en zona del euro	Resto (neto)
											AAPP residentes en la zona del euro	OSR en la zona del euro		
	1=4+5	2=1+6+7	3=2+8a10	4	5	6	7	8	9	10	11	12	13	14
07	70,3	159,8	109,6	19,9	50,4	68,5	21,0	-18,8	5,2	-36,5	-2,0	138,2	-57,1	30,5
08	74,7	103,7	70,5	19,2	55,5	-15,1	44,2	-6,3	-7,6	-19,2	12,3	-8,9	-21,5	88,5
08 Sep	83,5	72,0	57,5	1,1	82,4	-1,5	-10,1	2,4	10,7	-27,6	-27,8	67,8	27,6	-10,1
Oct	56,4	104,3	101,1	41,7	14,7	52,4	-4,6	5,0	-7,2	-1,3	-7,6	25,3	79,0	4,3
Nov	25,5	49,6	44,3	4,8	20,7	19,7	4,4	-12,6	-3,1	10,1	38,4	78,6	5,5	-78,2
Dic	74,7	103,7	70,5	19,2	55,5	-15,1	44,2	-6,3	-7,6	-19,2	12,3	-8,9	-21,5	88,5
09 Ene	22,1	-64,6	-81,7	-11,9	34,0	-131,7	45,1	-6,4	-45,8	34,8	70,0	32,2	-87,0	-96,9
Feb	4,5	-6,7	15,1	3,6	0,9	-34,3	23,0	3,4	-1,8	20,2	33,6	-8,5	48,6	-58,7
Mar	33,5	10,7	0,4	4,0	29,5	-43,2	20,5	11,2	-22,2	0,9	40,3	14,3	-22,8	-31,3
Abr	82,6	68,9	81,6	9,3	73,3	-36,4	22,8	-0,3	10,7	2,3	32,4	44,2	38,5	-33,6
May	26,9	4,3	-5,7	2,8	24,1	-38,7	16,1	-1,9	-8,7	0,6	13,3	23,4	23,7	-66,1
Jun	91,0	28,6	0,8	3,0	88,0	-74,1	11,7	11,1	-16,0	-22,9	70,6	34,7	42,4	-147,0
Jul	-0,6	-15,7	-36,0	10,5	-11,1	-34,0	18,9	-27,3	-9,1	16,0	6,9	-40,2	11,5	-14,2
Ago	7,3	-15,7	-40,1	-4,3	11,6	-39,9	16,9	-9,2	-16,4	1,1	8,3	-62,8	26,4	-12,1
Sep	62,4	10,2	6,0	-0,5	62,9	-59,6	7,4	24,5	-9,5	-19,5	20,0	50,1	-6,2	-58,0
Oct	55,6	28,4	-12,5	4,8	50,8	-43,7	16,5	-25,8	-10,4	-4,8	31,5	-38,9	12,4	-17,5
Nov	38,4	-6,7	-25,0	4,7	33,7	-49,6	4,5	5,5	-8,5	-15,0	-3,8	44,6	-5,9	-59,8
Dic	P 82,1	95,5	101,7	19,9	62,2	-23,7	37,1	15,3	13,7	-22,6	-40,4	3,5	72,8	65,8

Véanse notas al final del capítulo.

1. PRINCIPALES INDICADORES ECONÓMICOS DE LA ZONA DEL EURO

1.12 Agregados monetarios de la zona del euro y contrapartidas de M3 Saldos del balance consolidado y operaciones (flujos ajustados) Series desestacionalizadas (a) (b)

mm de euros

	Saldos del balance consolidado								Operaciones (flujos ajustados)							
	M1	M2	M3 (c)	Efectivo en circulación (neto)	Depósitos a la vista	Otros depósitos a corto plazo excepto cesiones temporales	Cesiones temporales y otros instrumentos emitidos por IFM (netos)	Préstamos a OSR en la zona del euro	M1	M2	M3 (c)	Efectivo en circulación (neto)	Depósitos a la vista	Otros depósitos a corto plazo excepto cesiones temporales	Cesiones temporales y otros instrumentos emitidos por IFM (netos)	Préstamos a OSR en la zona del euro
	1=4+5	2=1+6	3=2+7	4	5	6	7	8	12+	9+	10+	12	13	14	15	16
07	3 827,9	7 337,8	8 643,4	625,6	3 202,4	3 509,8	1 305,6	10 161,9	-15,4	45,8	44,4	6,0	-21,4	61,2	-1,5	77,0
08	3 972,9	8 009,5	9 386,3	709,9	3 263,0	4 036,6	1 376,8	10 787,8	28,0	18,0	37,4	5,5	22,4	-9,9	19,4	-54,9
08 Sep	3 883,2	7 860,2	9 225,3	662,9	3 220,3	3 977,0	1 365,1	10 797,3	40,3	58,1	65,0	8,0	32,3	17,8	6,9	52,8
Oct	3 982,8	8 001,8	9 359,4	698,6	3 284,3	4 018,9	1 357,6	10 874,1	88,4	113,9	109,1	35,6	52,8	25,5	-4,8	37,6
Nov	3 953,2	8 010,7	9 362,1	704,4	3 248,8	4 057,6	1 351,4	10 869,7	-29,2	12,1	6,8	5,8	-35,1	41,3	-5,3	4,8
Dic	3 972,9	8 009,5	9 386,3	709,9	3 263,0	4 036,6	1 376,8	10 787,8	28,0	18,0	37,4	5,5	22,4	-9,9	19,4	-54,9
09 Ene	4 098,8	8 078,6	9 384,9	716,8	3 382,0	3 979,8	1 306,3	10 874,6	87,5	6,0	-59,4	5,5	82,0	-81,5	-65,3	24,1
Feb	4 136,1	8 110,9	9 432,3	721,8	3 414,3	3 974,8	1 321,3	10 864,0	35,5	33,1	48,4	5,1	30,5	-2,4	15,3	-9,4
Mar	4 141,5	8 099,1	9 410,1	727,5	3 414,0	3 957,6	1 310,9	10 813,2	10,0	-1,6	-13,6	5,6	4,4	-11,6	-12,0	-27,3
Abr	4 195,0	8 146,7	9 459,5	729,8	3 465,2	3 951,7	1 312,8	10 796,8	69,3	47,7	50,6	2,3	67,0	-21,6	2,9	-17,3
May	4 204,8	8 132,9	9 410,7	730,0	3 474,8	3 928,1	1 277,7	10 798,6	13,4	-3,4	-29,5	0,2	13,2	-16,8	-26,1	18,0
Jun	4 250,6	8 144,8	9 420,2	734,2	3 516,3	3 894,3	1 275,4	10 809,8	46,0	11,6	16,8	4,2	41,7	-34,4	5,2	16,1
Jul	4 320,4	8 166,7	9 416,4	733,6	3 586,8	3 846,3	1 249,7	10 767,0	69,8	22,1	-4,7	-0,6	70,5	-47,8	-26,8	-36,3
Ago	4 376,5	8 198,9	9 410,1	742,8	3 633,7	3 822,4	1 211,2	10 761,0	56,8	33,8	-5,1	9,2	47,7	-23,0	-38,8	-3,0
Sep	4 398,8	8 182,6	9 408,8	747,4	3 651,5	3 783,7	1 226,2	10 760,8	23,2	-7,3	6,9	4,6	18,6	-30,5	14,1	10,6
Oct	4 458,6	8 197,4	9 381,7	745,2	3 713,4	3 738,8	1 184,3	10 736,9	60,1	16,3	-25,7	-2,2	62,3	-43,9	-41,9	-16,2
Nov	4 454,5	8 165,4	9 331,4	753,6	3 700,8	3 710,9	1 166,0	10 751,7	-3,4	-30,6	-49,1	8,5	-11,8	-27,3	-18,5	17,5
Dic	P 4 478,1	8 168,1	9 334,6	754,3	3 723,7	3 690,1	1 166,5	10 769,5	20,8	-2,9	50,0	0,7	20,1	-23,7	52,9	19,0

Véanse notas al final del capítulo.

1. PRINCIPALES INDICADORES ECONÓMICOS DE LA ZONA DEL EURO

1.13 Contribución de las IFM residentes en España a los agregados monetarios de la zona del euro y a las contrapartidas de M3 (a)

NEDD/SDDS (b)

mm de euros

	Saldos del balance consolidado								Operaciones (flujos ajustados)							
	Contribución a M1 (e)	Contribución a M2 (e)	Contribución a M3 (c)	Contribución a las contrapartidas de M3				Contribución a M1 (e)	Contribución a M2 (e)	Contribución a M3 (c)	Contribución a las contrapartidas de M3					
				Contribución al crédito total(d)		Contribución a activos pasivos frente a no resid. en z. euro	Contribución al resto (neto)				Efectivo	Contribución al crédito total(d)		Contribución a activos pasivos frente a no resid. en z. euro	Contribución al resto (neto)	Efectivo
				AAPP residentes en la zona del euro	OSR en la zona del euro							AAPP residentes en la zona del euro	OSR en la zona del euro			
1	2	3	4	5	6	7	8	9	10	11	12	13	14	15	16	
07	501,5	883,7	1 072,5	203,1	2 045,9	-3,0	-1 173,8	-62,5	7,1	15,1	21,8	3,9	30,7	-1,9	-10,9	-1,9
08	477,8	1 012,6	1 181,0	244,4	2 276,8	-62,9	-1 277,7	-70,6	-2,3	13,7	13,3	13,9	27,0	2,2	-29,8	-1,5
08 Sep	480,6	990,1	1 174,9	211,0	2 221,5	-46,0	-1 212,0	-64,3	4,1	8,3	0,2	0,6	11,2	2,7	-14,3	-0,4
Oct	467,8	985,9	1 166,4	215,7	2 216,9	-63,2	-1 203,4	-68,5	-13,3	-5,9	-10,7	3,1	-5,2	-12,4	3,7	-4,2
Nov	480,5	1 000,4	1 169,8	229,4	2 255,4	-70,2	-1 245,1	-69,1	12,7	14,8	3,8	12,7	41,2	-7,1	-43,0	-0,6
Dic	477,8	1 012,6	1 181,0	244,4	2 276,8	-62,9	-1 277,7	-70,6	-2,3	13,7	13,3	13,9	27,0	2,2	-29,8	-1,5
09 Ene	470,9	1 005,1	1 163,2	251,0	2 268,4	-64,5	-1 292,0	-77,1	-7,2	-8,7	-19,4	6,4	-10,4	2,4	-17,8	-6,5
Feb	477,6	1 012,4	1 170,0	259,5	2 275,6	-65,1	-1 300,4	-77,8	4,9	7,1	6,6	8,1	8,1	0,1	-9,7	-0,7
Mar	482,5	1 024,1	1 182,5	267,7	2 290,8	-72,9	-1 303,4	-78,1	5,1	12,4	13,5	8,0	17,7	-10,1	-2,0	-0,3
Abr	482,5	1 023,7	1 173,3	278,9	2 293,9	-75,6	-1 324,2	-79,3	-0,1	-0,6	-9,5	11,0	2,1	-1,9	-20,7	-1,2
May	491,8	1 031,0	1 166,0	280,6	2 301,3	-73,5	-1 342,7	-79,8	9,4	7,7	2,4	4,4	10,2	1,0	-13,2	-0,5
Jun	512,7	1 048,2	1 184,8	298,0	2 311,3	-70,7	-1 354,1	-79,5	20,9	17,2	18,6	17,2	10,0	3,2	-11,8	0,2
Jul	512,7	1 046,0	1 174,4	296,0	2 303,6	-63,4	-1 362,2	-80,7	-0,0	-2,2	-10,3	-2,1	-8,1	7,0	-6,9	-1,2
Ago	511,3	1 042,4	1 172,3	296,2	2 290,3	-64,4	-1 352,6	-80,3	-1,4	-3,4	-1,8	0,1	-14,0	-2,0	14,1	0,4
Sep	512,8	1 032,7	1 168,9	307,4	2 300,9	-63,4	-1 379,1	-80,4	1,6	-9,4	-2,9	11,0	11,3	-0,5	-24,7	-0,1
Oct	518,3	1 028,0	1 148,8	310,6	2 284,3	-63,7	-1 385,4	-80,9	5,6	-4,7	-20,1	3,3	-14,9	-0,5	-7,9	-0,5
Nov	521,1	1 027,9	1 144,7	314,1	2 285,7	-60,6	-1 397,6	-81,4	2,8	0,1	-3,8	3,6	1,6	2,2	-11,2	-0,5
Dic	P 527,4	1 035,1	1 163,4	318,0	2 293,6	-47,9	-1 403,4	-83,4	6,2	6,7	17,9	4,1	8,8	14,8	-9,7	-2,0

Véanse notas al final del capítulo.

1. PRINCIPALES INDICADORES ECONÓMICOS DE LA ZONA DEL EURO

1.14 Evolución de los agregados monetarios de la zona del euro y de la contribución de las IFM residentes en España (a)

Porcentajes

	Tasa de crecimiento interanual de los agregados de la zona del euro (b) (c)												PROMEMORIA: Tasa de crecimiento de la contribución de las IFM residentes en España					
	M1		M2		M3		Crédito a residentes (d)				Media de los tres últimos meses de la tasa de crecimiento interanual		M1 (e)	M2 (e)	M3 (e)	Crédito (d)		
	Zona del euro		Zona del euro		Zona del euro		AAPP	OSR			M3					AAPP	OSR	
	SO	SD	SO	SD	SO	SD	UEM	UEM del cual		Zona del euro								
	1	2	3	4	5	6	7	8	Ptmos. SO	Ptmos. SD	9	10	11	12	13	14	15	16
07	3,90	4,00	10,00	10,10	11,40	11,60	-2,44	13,25	11,20	11,20	12,07	12,13	-0,96	13,90	15,09	12,20	20,95	
08	3,00	3,30	8,10	8,30	7,40	7,60	2,93	7,79	5,80	5,70	8,03	8,00	-4,72	14,56	7,73	18,00	11,78	
08 Sep	1,10	1,20	8,80	9,00	8,60	8,70	0,94	10,84	8,50	8,50	8,97	8,93	-4,20	16,58	11,03	7,70	15,62	
Oct	3,40	3,60	9,30	9,30	8,70	8,70	0,66	9,47	7,80	7,80	8,83	8,77	-4,02	15,40	9,61	9,46	12,21	
Nov	2,90	2,20	9,10	8,70	8,00	7,70	2,33	9,11	7,10	7,10	8,43	8,37	-2,89	14,97	8,73	13,43	12,14	
Dic	3,00	3,30	8,10	8,30	7,40	7,60	2,93	7,79	5,80	5,70	8,03	8,00	-4,72	14,56	7,73	18,00	11,78	
09 Ene	5,20	5,20	7,70	7,60	6,10	6,00	5,02	7,07	5,10	5,10	7,17	7,10	-2,63	13,99	6,73	24,81	11,14	
Feb	6,60	6,20	7,20	7,00	6,00	5,90	6,67	6,38	4,20	4,20	6,50	6,50	-0,73	13,18	6,32	26,09	10,47	
Mar	6,00	6,10	6,20	6,30	5,10	5,20	7,67	5,23	3,10	3,10	5,73	5,70	0,49	13,20	6,52	27,67	9,47	
Abr	8,50	8,30	6,00	5,90	4,90	4,90	7,91	4,15	2,30	2,30	5,33	5,33	2,49	12,11	5,89	33,80	8,29	
May	8,40	8,20	5,20	5,20	3,90	3,90	8,35	3,56	1,80	1,80	4,63	4,67	2,66	10,87	4,24	33,66	7,94	
Jun	9,40	9,50	4,90	5,00	3,60	3,70	10,76	3,41	1,40	1,40	4,13	4,17	4,47	9,34	2,75	39,32	6,52	
Jul	11,60	12,10	4,60	4,60	2,90	2,90	10,86	2,29	0,60	0,60	3,47	3,50	6,77	8,34	2,04	39,17	4,84	
Ago	13,30	13,40	4,40	4,50	2,30	2,40	11,49	1,56	0,10	0,10	2,93	3,00	6,91	6,16	0,56	39,12	4,07	
Sep	12,50	12,80	3,50	3,60	1,70	1,80	13,57	1,41	-0,30	-0,30	2,30	2,37	6,33	4,32	0,30	43,90	4,05	
Oct	12,30	11,80	2,50	2,40	0,50	0,30	15,18	0,91	-0,80	-0,80	1,50	1,50	10,53	4,47	-0,52	43,30	3,62	
Nov	12,50	12,50	1,80	1,80	-0,30	-0,30	13,24	0,65	-0,70	-0,70	0,63	0,60	8,19	2,94	-1,16	36,92	1,80	
Dic	P 12,50	12,30	1,70	1,60	-	-0,20	11,09	0,74	-	-	0,07	-0,07	10,00	2,20	-0,74	30,76	0,98	

TASAS DE CRECIMIENTO INTERANUAL AGREGADOS DE LA UEM

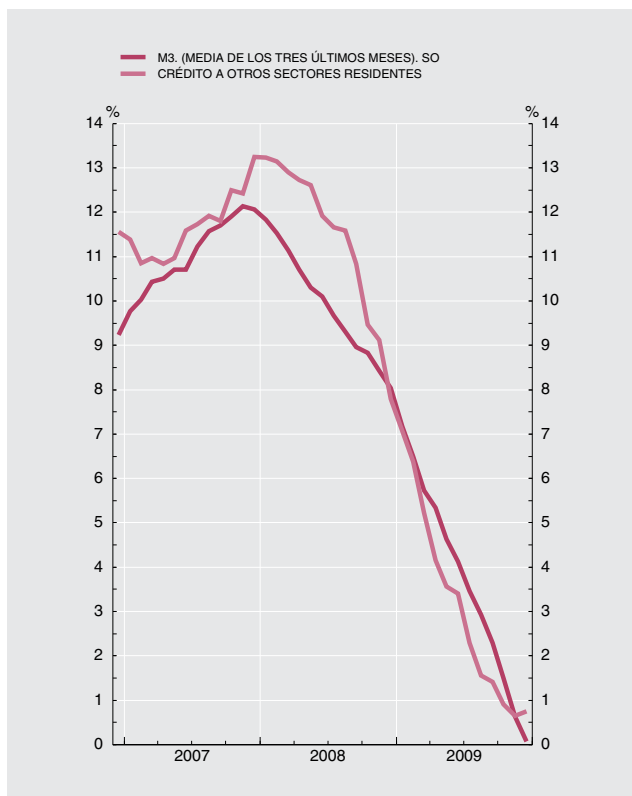

TASAS DE CRECIMIENTO INTERANUAL DE M3 Y VALOR DE REFERENCIA

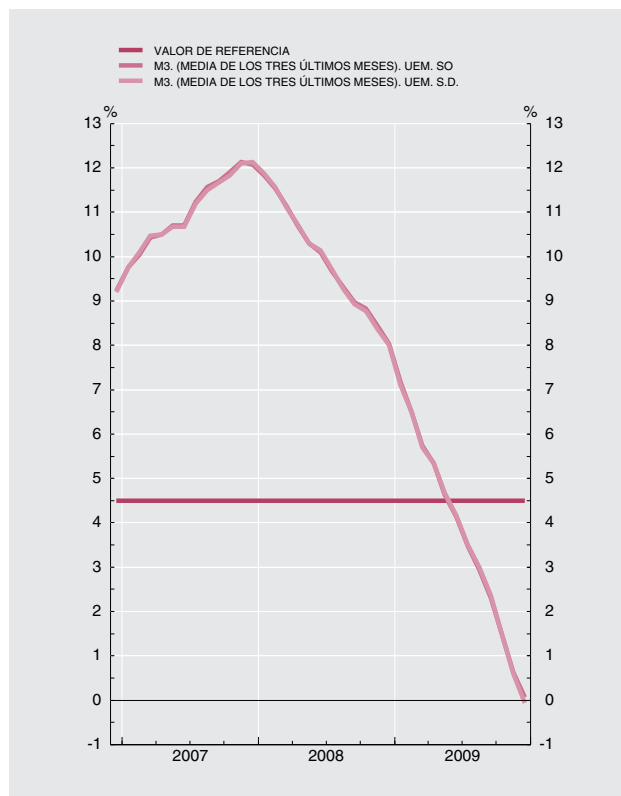

Véanse notas al final del capítulo.

Porcentajes

		Tipos de las operaciones de regulación monetaria del Eurosistema				Tipos del mercado monetario (a)		Tipos aplicados por las instituciones financieras monetarias a sectores residentes en la zona del euro (nuevas operaciones)								Rendimientos de la deuda pública (b)		
		Subastas: Operaciones de financiación		Facilidades permanentes		Depósitos (c) (d)		Depósitos				Préstamos				A tres años	A diez años	
		Principales	A plazo más largo	De crédito	De depósito	A un día (EONIA)	EURIBOR		A hogares			A sociedades no financieras		A hogares: tasa anual equivalente (e)				A sociedades no financieras
							1	2	3	4	5	A tres meses	A doce meses	A la vista	Hasta un año			
		1	2	3	4	5	6	7	8	9	10	11	12	13	14	15	16	17
07	M	4,00	4,00	5,00	3,00	3,866	4,28	4,45	1,09	3,80	2,92	1,82	3,90	8,32	5,15	5,61	4,16	4,33
08	M	2,50	2,50	3,00	2,00	3,863	4,63	4,81	1,25	4,34	3,37	2,05	4,11	8,69	5,48	6,06	3,83	4,36
09	M	1,00	1,00	1,75	0,25	0,714	1,22	1,62	0,63	2,04	2,80	0,73	1,09	8,08	4,17	3,75	2,09	4,03
09	Ene	2,00	2,00	3,00	1,00	1,812	2,46	2,62	1,02	3,28	3,52	1,26	2,24	8,66	4,86	4,73	2,62	4,11
	Feb	2,00	2,00	3,00	1,00	1,257	1,94	2,14	0,90	2,62	3,23	1,10	1,61	8,35	4,60	4,32	2,32	4,20
	Mar	1,50	1,50	2,50	0,50	1,062	1,64	1,91	0,80	2,24	3,07	0,93	1,36	8,05	4,38	4,03	2,24	4,15
	Abr	1,25	1,25	2,25	0,25	0,842	1,42	1,77	0,66	2,01	2,87	0,77	1,15	8,05	4,22	3,82	2,20	4,09
	May	1,00	1,00	1,75	0,25	0,782	1,28	1,64	0,61	1,89	2,71	0,74	1,08	8,08	4,12	3,73	2,11	4,14
	Jun	1,00	1,00	1,75	0,25	0,698	1,23	1,61	0,56	1,86	2,57	0,63	1,04	7,83	4,07	3,64	2,23	4,32
	Jul	1,00	1,00	1,75	0,25	0,358	0,97	1,41	0,52	1,86	2,61	0,56	0,82	8,02	4,02	3,56	1,97	4,09
	Ago	1,00	1,00	1,75	0,25	0,347	0,86	1,33	0,50	1,72	2,64	0,54	0,71	8,17	4,06	3,42	2,00	3,89
	Sep	1,00	1,00	1,75	0,25	0,363	0,77	1,26	0,49	1,61	2,52	0,52	0,70	8,00	3,92	3,36	1,80	3,86
	Oct	1,00	1,00	1,75	0,25	0,359	0,74	1,24	0,46	1,68	2,55	0,49	0,66	7,87	3,85	3,33	1,86	3,80
	Nov	1,00	1,00	1,75	0,25	0,362	0,72	1,23	0,46	1,67	2,56	0,48	0,70	7,76	3,78	3,34	1,86	3,83
	Dic	1,00	1,00	1,75	0,25	0,355	0,71	1,24	1,84	3,88
10	Ene	1,00	1,00	1,75	0,25	0,344	0,68	1,23	2,01	4,10

OPERACIONES DE REGULACIÓN MONETARIA DEL EUROSISTEMA
MERCADO MONETARIO Y DEUDA PÚBLICA

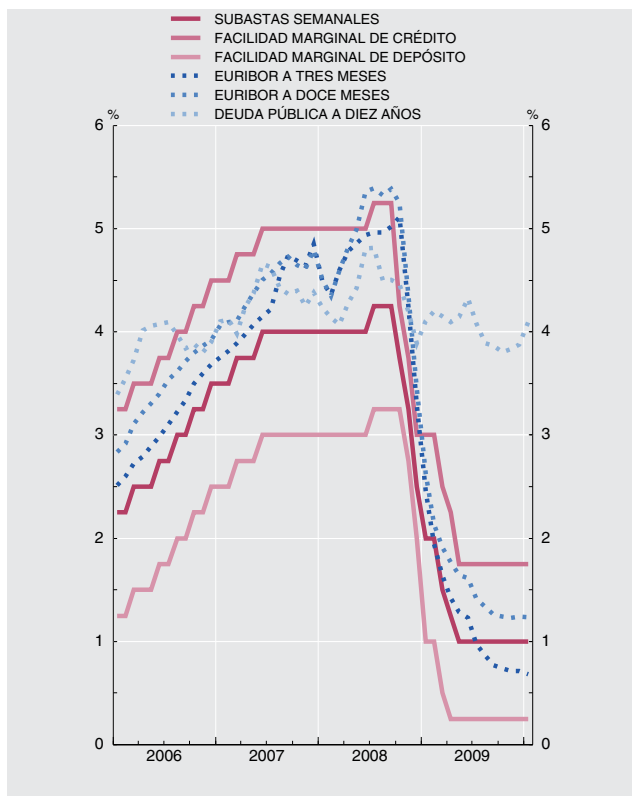

TIPOS APLICADOS POR LAS IFM A SECTORES RESIDENTES
EN LA ZONA DEL EURO

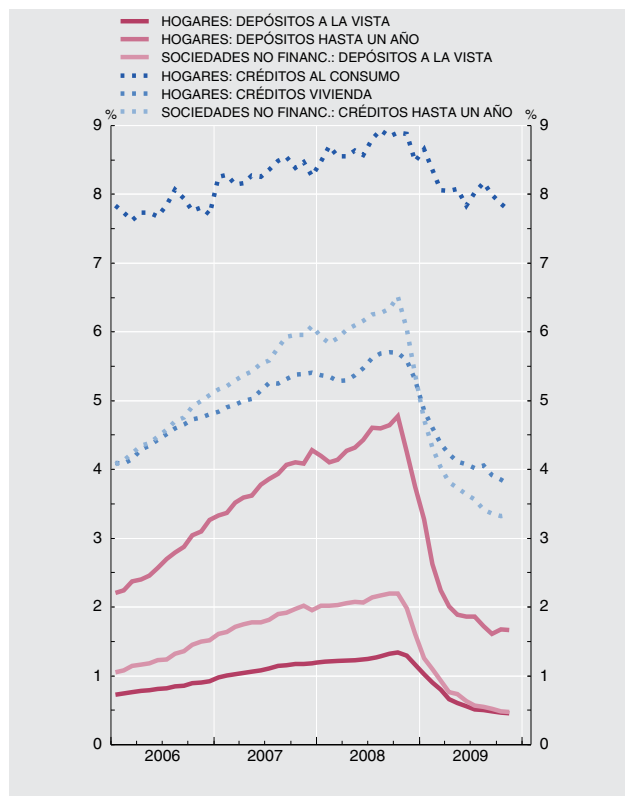

Véanse notas al final del capítulo.

1. PRINCIPALES INDICADORES ECONÓMICOS
DE LA ZONA DEL EURO

1.16 Tipos de cambio (a)

Medias del período. Unidades de moneda nacional por ecu o euro (bilateral); Índice 1999 I = 100 (efectivo)

	Dólar estadou- nidense	Yen japonés	Franco suizo	Libra esterlina	Corona sueca	Corona danesa	Corona noruega	Dólar canadiense	Tipo de cambio efectivo del euro (b)	
									Nominal	Real
	1	2	3	4	5	6	7	8	9	10
04	1,244	134,4	1,544	0,679	9,12	7,44	8,37	1,617	104,2	105,1
05	1,244	136,9	1,548	0,684	9,28	7,45	8,01	1,509	102,7	103,7
06	1,256	146,1	1,573	0,682	9,25	7,46	8,05	1,424	102,7	103,7
07	1,371	161,3	1,643	0,684	9,25	7,45	8,02	1,469	106,4	106,8
08	1,471	152,3	1,587	0,797	9,62	7,46	8,23	1,560	110,6	110,1
09	1,394	130,3	1,510	0,891	10,62	7,45	8,73	1,585	111,7	110,6
08 Ago	1,498	163,6	1,621	0,793	9,40	7,46	7,97	1,576	110,9	110,3
<i>Sep</i>	1,437	153,2	1,594	0,799	9,56	7,46	8,16	1,520	109,3	108,5
<i>Oct</i>	1,332	133,5	1,519	0,787	9,85	7,45	8,59	1,565	105,8	105,2
<i>Nov</i>	1,273	123,3	1,516	0,831	10,13	7,45	8,81	1,551	105,0	104,5
<i>Dic</i>	1,345	122,5	1,539	0,904	10,75	7,45	9,42	1,660	110,2	109,7
09 Ene	1,324	119,7	1,493	0,918	10,73	7,45	9,22	1,623	109,8	109,2
<i>Feb</i>	1,278	118,3	1,490	0,887	10,91	7,45	8,78	1,594	108,7	108,0
<i>Mar</i>	1,305	127,7	1,508	0,920	11,18	7,45	8,84	1,647	111,1	110,3
<i>Abr</i>	1,319	130,2	1,515	0,898	10,88	7,45	8,79	1,619	110,3	109,5
<i>May</i>	1,365	131,8	1,512	0,884	10,58	7,45	8,79	1,571	110,8	109,9
<i>Jun</i>	1,402	135,4	1,515	0,857	10,87	7,45	8,94	1,576	112,0	111,1
<i>Jul</i>	1,409	133,1	1,520	0,861	10,83	7,45	8,95	1,582	111,6	110,5
<i>Ago</i>	1,427	135,3	1,524	0,863	10,22	7,44	8,66	1,552	111,7	110,6
<i>Sep</i>	1,456	133,1	1,515	0,891	10,20	7,44	8,60	1,575	112,9	111,6
<i>Oct</i>	1,482	133,9	1,514	0,916	10,31	7,44	8,36	1,562	114,3	112,8
<i>Nov</i>	1,491	133,0	1,510	0,899	10,33	7,44	8,41	1,581	114,0	112,5
<i>Dic</i>	1,461	131,2	1,502	0,900	10,41	7,44	8,41	1,540	113,0	111,4
10 Ene	1,427	130,3	1,477	0,883	10,19	7,44	8,18	1,488	110,8	...

Véanse notas al final del capítulo

NOTAS A LOS CUADROS DEL CAPÍTULO 1. PRINCIPALES INDICADORES DE LA ZONA DEL EURO

Cuadro 1.1

Fuentes: Eurostat y BCE (*Boletín Mensual*, «Estadísticas de la zona del euro»).

- Entre los componentes no se ha incluido la variación de existencias. Basados principalmente en el SEC 95.
- Las exportaciones y las importaciones comprenden bienes y servicios e incluyen los intercambios comerciales transfronterizos dentro de la zona del euro.
- Los datos de ocupados se basan en el SEC 95. Debido a diferencias de cobertura, los datos trimestrales no se corresponden totalmente con los anuales. Los datos de parados siguen las recomendaciones de la OIT.
- Miles de millones de ecus hasta final de 1998.

Cuadros 1.2, 1.3 y 1.4

Fuente: BCE, *Boletín Mensual*, «Estadísticas de la zona del euro», cuadro 3.4.

- Datos no consolidados.
- Todos los sectores comprenden las AAPP (S.13), las sociedades no financieras (S.11), las sociedades financieras (S.12) y los hogares (S.14), incluidas las instituciones sin fines de lucro al servicio de los hogares.
- Incluidas las adquisiciones netas de objetos valiosos.
- Excluidos los derivados financieros.
- Derivados financieros, otras cuentas pendientes de pago o de cobro y discrepancias estadísticas.
- Derivadas del ahorro y de las transferencias netas de capital a cobrar, tras la deducción del consumo de capital fijo (-).
- Ahorro bruto en porcentaje de la renta disponible.

Cuadro 1.5

Fuente: Eurostat.

- Se ha revisado el año 2001 como consecuencia de la inclusión de los precios rebajados en los índices de España e Italia y de una nueva cesta de la compra en el índice de España.
- Incluidas bebidas alcohólicas y tabaco.
- Referido al índice del período 2006.

Cuadro 1.6

Fuentes: Eurostat y BCE (*Boletín Mensual*, «Estadísticas de la zona del euro»).

- Datos correspondientes al SEC 95.
- Diferencias entre la variación anual de la deuda bruta nominal consolidada y el déficit, en porcentaje del PIB.

Cuadro 1.7

Fuentes: Eurostat y BCE (*Boletín Mensual*, «Estadísticas de la zona del euro»).

- Datos correspondientes al SEC 95.

Cuadro 1.8

Fuentes: BCE y elaboración propia.

- Incluye, además, la contrapartida de las transacciones monetarias de la Administración Central.

Cuadro 1.9

Fuentes: BCE y elaboración propia.

Cuadro 1.10

Fuente: BCE.

- Los datos corresponden a la composición por países de la zona del euro en sus distintas etapas.
- Incorpora los ajustes introducidos en determinados instrumentos (participaciones en fondos del mercado monetario, instrumentos del mercado monetario y valores distintos de acciones a menos de dos años), emitidos por IFM residentes en la zona del euro, con el fin de deducir la parte de tales emisiones que, por estar en poder de no residentes, no debe incluirse en M3. Estos ajustes, que no se habían podido introducir hasta el año 2001, por las limitaciones de las fuentes estadísticas, se han llevado a cabo en dos etapas y han supuesto la modificación de la serie histórica desde enero de 1999 inclusive. En la primera etapa (mayo de 2001) se revisó la parte correspondiente a las participaciones en los fondos del mercado monetario, y en la segunda (octubre de 2001), la correspondiente a los restantes instrumentos. Para más detalles, véase recuadro 1 del *Boletín Mensual del BCE* de noviembre de 2001.
- Incluye préstamos y valores.

Cuadro 1.11

Fuente: BCE.

- Los datos corresponden a la composición por países de la zona del euro en sus distintas etapas.
- Véase nota (b) del cuadro 1.10.
- Incluye préstamos y valores.

Cuadro 1.12

Fuente: BCE.

- Los datos corresponden a la composición por países de la zona del euro en sus distintas etapas.
- Se puede obtener un detalle del método utilizado para el cálculo de las series desestacionalizadas en la publicación del BCE «Seasonal adjustment of monetary aggregates and HICP for the euro area», agosto 2000.
- Véase nota (b) del cuadro 1.10.

Cuadro 1.13

Fuente: BE.

- Los datos corresponden a la composición por países de la zona del euro en sus distintas etapas.
- Cuadro incluido entre los requerimientos del FMI en el contexto de las Normas Especiales de Distribución de Datos (NEDD).
- Véase nota (b) del cuadro 1.10.

d. Incluye créditos y valores.

e. Estos agregados excluyen el efectivo en manos del público, que está incluido entre las contrapartidas. Desde enero de 2002 se ha calculado el efectivo en manos del público aplicando a los billetes de euro en circulación el porcentaje que se asigna al Banco de España de acuerdo con el sistema contable establecido en el Eurosistema (véase nota al balance de situación resumido que figura al final de este boletín), más las monedas en euros y los billetes y monedas en pesetas no cambiados a euros, menos las tenencias de efectivo de las IFM. Desde enero de 2003 se han excluido los billetes y monedas en pesetas no convertidos a euros.

Cuadro 1.14

Fuentes: BCE y BE.

a. Los datos corresponden a la composición por países de la zona del euro en sus distintas etapas.

b. Tasas calculadas sobre operaciones (flujos ajustados).

c. La contribución de las IFM residentes en España está referida a las series originales.

d. Incluye préstamos y valores.

e. Tasas calculadas sobre las contribuciones que excluyen el efectivo [véase nota (e) del cuadro 1.13].

Cuadro 1.15

Fuente: BCE, *Boletín Mensual*, «Estadísticas de la zona del euro», cuadros 1.2, 1.3, 4.5, 4.6 y 4.7.

a. Los tipos mensuales y anuales son medias del periodo, excepto el tipo a un día hasta diciembre de 1998.

b. Hasta diciembre de 1998, los rendimientos de la zona del euro a 3 años son datos a fin de periodo, y los rendimientos a 10 años son medias del periodo. A partir de entonces, todos los rendimientos son medias del periodo.

c. Para fechas anteriores a enero de 1999, los tipos de interés sintéticos de la zona del euro se han calculado ponderando los tipos de interés nacionales por el PIB.

d. A partir de enero de 1999, la columna 5 recoge el índice medio del tipo del euro a un día (EONIA); el resto de tipos de interés del mercado monetario son, a partir de enero de 1999, los tipos interbancarios de oferta de la zona del euro (EURIBOR).

e. La tasa anual equivalente es la tasa media ponderada de todos los plazos, que es igual al coste total de los préstamos. Este coste total comprende un componente de tipo de interés y un componente de comisiones.

f. Tipo de interés aplicado a préstamos hasta 1 millón de euros.

Cuadro 1.16

Fuente: BCE, *Boletín Mensual*, «Estadísticas de la zona del euro», cuadros 8.1 y 8.2.

a. Hasta diciembre de 1998, tipos de cambio del ecu (fuente: BPI); a partir de enero de 1999, tipos de cambio del euro.

b. Los tipos de cambio efectivos del euro son índices calculados por el BCE basados en medias ponderadas de los tipos de cambio bilaterales del euro.

Una variación positiva indica una apreciación del euro. Las ponderaciones se basan en el comercio de manufacturas con los principales socios comerciales de la zona, y captan los efectos de terceros mercados. El tipo de cambio efectivo real se calcula utilizando como deflactor el índice de precios de consumo (IPC). Para más información sobre el cálculo de los tipos de cambio efectivos, véanse las notas generales del cuadro 8.1 del boletín mensual del BCE, que pueden descargarse de la dirección del BCE en Internet (www.ecb.europa.eu).

2 PRINCIPALES INDICADORES ECONÓMICOS
(Estadísticas españolas)
MAIN ECONOMIC INDICATORS
(Spanish Statistics)

2. PRINCIPALES INDICADORES ECONÓMICOS

2.1 Contabilidad Nacional de España
Base 2000

(Última información disponible publicada por el INE el 18/11/09)

Tasas de variación interanual (a)

	2007	2008	2008			2009			
			II	III	IV	I	II	III	
A. PIB Y AGREGADOS DE LA DEMANDA									A. GDP AND DEMAND AGGREGATES
1. Gasto en consumo final (b)	4,1	0,9	1,4	0,4	-1,0	-2,4	-3,1	-2,4	1. Final consumption expenditure (b)
1.1. Gasto en consumo final de los hogares y de las ISFLSH	3,6	-0,6	0,2	-1,3	-3,3	-5,2	-5,9	-4,9	1.1. Final consumption expenditure of households and NPISHs
1.2. Gasto en consumo final de las AAPP	5,5	5,4	5,1	5,8	6,3	6,4	5,2	4,9	1.2. Final consumption expenditure of general government
2. Formación bruta de capital fijo	4,6	-4,4	-1,9	-6,0	-10,9	-15,1	-17,2	-16,2	2. Gross fixed capital formation
2.1. Bienes de equipo	9,0	-1,8	2,9	-3,0	-11,6	-24,4	-28,9	-24,3	2.1. Machinery, equipment and other goods
2.2. Construcción	3,2	-5,5	-4,1	-7,2	-10,2	-11,3	-11,8	-11,5	2.2. Buildings and other construction
2.3. Otros productos	3,6	-4,3	-1,2	-6,1	-11,8	-14,2	-17,5	-19,9	2.3. Other products
3. Variación de existencias (c)	-0,1	0,1	0,2	0,2	0,1	0,1	-0,0	-0,0	3. Change in inventories (c)
4. DEMANDA NACIONAL (1 + 2 + 3) (d)	4,2	-0,5	0,6	-1,3	-3,7	-5,9	-7,0	-6,2	4. DOMESTIC DEMAND (1 + 2 + 3) (d)
5. Exportaciones de bienes y servicios	6,6	-1,0	2,4	-2,9	-7,1	-16,9	-15,1	-11,1	5. Exports of goods and services
5.1. Exportaciones de bienes	7,4	-1,7	1,5	-2,0	-9,4	-20,2	-17,1	-10,2	5.1. Exports of goods
5.2. Exportaciones de servicios	10,7	4,8	11,1	-4,7	4,9	-6,3	-12,2	-15,7	5.2. Exports of services
5.3. Consumo de no residentes en el territorio económico	-0,7	-4,3	-3,0	-4,9	-10,3	-14,4	-9,5	-9,5	5.3. Consumption of non-residents in the economic territory
6. Importaciones de bienes y servicios	8,0	-4,9	-1,3	-7,6	-13,5	-22,6	-22,0	-17,0	6. Imports of goods and services
6.1. Importaciones de bienes	7,7	-5,6	-1,2	-8,6	-15,1	-25,0	-24,1	-17,6	6.1. Imports of goods
6.2. Importaciones de servicios	9,5	-1,3	-1,2	-2,6	-6,2	-11,7	-14,1	-15,2	6.2. Imports of services
6.3. Consumo de residentes en el resto del mundo	7,2	-6,3	-3,2	-11,4	-13,1	-19,8	-12,8	-12,4	6.3. Consumption of residents in the rest of the world
7. PIB A PRECIOS DE MERCADO (4 + 5 - 6)	3,6	0,9	1,7	0,4	-1,2	-3,2	-4,2	-4,0	7. GDP AT MARKET PRICES (4 + 5 - 6)
B. PRECIOS Y COSTES									B. PRICES AND COSTS
1. Deflactor del consumo final de los hogares y de las ISFLSH	3,2	3,7	4,1	4,0	2,8	0,2	-1,3	-1,4	1. Deflator of final consumption of households and NPISHs
2. Deflactor del PIB	3,3	2,5	2,8	2,6	1,7	1,4	0,2	-0,4	2. GDP deflator
3. Remuneración por asalariado	4,5	6,1	6,4	6,2	6,0	4,5	4,7	3,9	3. Compensation per employee
4. Costes laborales unitarios	3,8	4,6	5,0	4,7	3,8	1,2	1,4	0,4	4. Unit labour costs
C. MERCADO DE TRABAJO									C. LABOUR MARKET
1. Puestos de trabajo equivalentes a tiempo completo									1. Full-time equivalent jobs
1.1. Ocupados	2,8	-0,6	0,3	-1,0	-3,2	-6,3	-7,2	-7,2	1.1. Employment
1.1.1. Asalariados	3,2	-0,8	0,2	-1,1	-3,6	-6,2	-7,1	-7,0	1.1.1. Employees
1.1.2. Autónomos	0,7	0,4	1,0	-0,1	-0,8	-6,7	-8,0	-8,3	1.1.2. Self-employed

(Latest released INE information as at 18/11/09)

2.1 National Accounts of Spain
Base year 2000

Annual percentage changes (a)

2. MAIN ECONOMIC INDICATORS

2. PRINCIPALES INDICADORES ECONÓMICOS

2.1 Contabilidad nacional de España (Continuación)
Base 2000

(Última información disponible publicada por el INE el 18/11/09)

Millones de euros (a)

	2007	2008	2008			2009			
			II	III	IV	I	II	III	
Pro memoria:									Memorandum items:
A. PIB pm a precios corrientes (e)									A. GDP at current market prices (e)
A.1 Serie corregida de efectos estacionales y calendario	1 052 730	1 088 502	273 582	272 873	270 306	266 689	262 595	260 819	A.1 Seasonally- and working-day-adjusted series
A.2 Serie datos brutos	1 052 730	1 088 502	279 508	262 260	280 760	259 151	265 226	251 598	A.2 Original data series

(Latest released INE information as at 18/11/09)

EUR millions (a)

2.1 National Accounts of Spain (cont'd)
Base year 2000

2. MAIN ECONOMIC INDICATORS

Fuente: INE./ Source: INE.

- (a) Series oficiales de la CNE elaboradas según el SEC95. Salvo indicación en contrario, series corregidas de efectos estacionales y de calendario (véase nota e). / Official National Accounts of Spain (CNE) series, compiled according to ESA95. Unless indicated otherwise, the series are seasonally- and working-day-adjusted data (see Note e).
- (b) El gasto en consumo final puede realizarse en el territorio económico o en el resto del mundo (SEC95, 3.75). Luego incluye el consumo de los residentes en el resto del mundo, que, posteriormente, se deduce en la rúbrica Importaciones de bienes y servicios. / Final consumption expenditure may take place on the domestic territory or abroad (ESA95, 3.75). It therefore includes residents' consumption abroad, which is subsequently deducted in Imports of goods and services.
- (c) Aportación al crecimiento del PIB. / Contribution to GDP growth rate.
- (d) Demanda de los residentes dentro y fuera del territorio económico. / Residents' demand within and outside the economic territory.
- (e) El INE publica en el marco del SEC95, en la Base 2000, además de la serie de datos brutos, una serie trimestral del PIB y sus componentes, resultado de la aplicación a los datos brutos de determinados filtros estadísticos, Serie corregida de efectos estacionales y de calendario, en la que se ha eliminado el componente estacional y se ha ajustado el número de días laborables. / INE publishes, in the framework of ESA95, and in base year 2000 terms, not only its original data, but also a quarterly series of GDP and its components, obtained by applying certain statistical filters to the original series. Seasonally- and working-day-adjusted series.

2. PRINCIPALES INDICADORES ECONOMICOS

2.2 Economía nacional (consolidada). Cuenta de operaciones no financieras
Base 2000

(Última información disponible publicada por el INE el 18/11/09)

Millones de euros (a)

	2007	2008	2008 II	2008 III	2008 IV	2009 I	2009 II	2009 III	
1. PIB a precios de mercado	1 052 730	1 088 502	279 508	262 260	280 760	259 151	265 226	251 598	1. GDP at market prices
2. Remuneración de asalariados	-277	-62	-14	-37	-29	1	-79	-41	2. Compensation of employees
Del resto del mundo	1 466	1 504	389	325	348	366	313	298	From the rest of the world
Al resto del mundo (-)	-1 743	-1 566	-403	-362	-377	-365	-392	-339	To the rest of the world (-)
3. Impuestos sobre la producción y las importaciones al resto del mundo (-)	-3 565	-3 389	-715	-665	-756	-1 154	-544	-585	3. Taxes on production and imports to the rest of the world (-)
4. Subvenciones del resto del mundo	6 271	5 881	1 003	240	3 724	846	818	314	4. Subsidies from the rest of the world
5. Rentas de la propiedad	-26 739	-30 378	-7 329	-9 004	-8 168	-8 204	-6 691	-4 277	5. Property income
Del resto del mundo	59 015	63 562	16 426	14 819	16 473	12 967	14 284	13 095	From the rest of the world
Al resto del mundo (-)	-85 754	-93 940	-23 755	-23 823	-24 641	-21 171	-20 975	-17 372	To the rest of the world (-)
6. Transferencias corrientes	-9 745	-11 933	-2 089	-1 649	-3 802	-3 112	-2 830	-1 947	6. Current transfers
Del resto del mundo	12 309	11 745	2 848	2 919	3 130	2 607	2 503	2 825	From the rest of the world
Al resto del mundo (-)	-22 054	-23 678	-4 937	-4 568	-6 932	-5 719	-5 333	-4 772	To the rest of the world (-)
7. Renta nacional disponible (1 a 6)	1 018 675	1 048 621	270 364	251 145	271 729	247 528	255 900	245 062	7. National disposable income (1 to 6)
8. Gasto en consumo final -(b)	-797 496	-833 905	-211 673	-207 045	-213 705	-194 991	-201 055	-199 221	8. Final consumption expenditure -(b)
9. Ahorro nacional bruto (7 + 8)	221 179	214 716	58 691	44 100	58 024	52 537	54 845	45 841	9. Gross national saving (7 + 8)
10. Transferencias de capital	5 292	5 152	1 554	574	725	902	1 801	851	10. Capital transfers
Del resto del mundo	6 502	5 985	1 735	758	987	1 049	1 966	1 089	From the rest of the world
Al resto del mundo (-)	-1 210	-833	-181	-184	-262	-147	-165	-238	To the rest of the world (-)
11. Adquisiciones menos cesiones de activos no financieros no producidos	-483	-185	-80	20	-42	-66	-255	-250	11. Acquisitions less sales of non-financial non-produced assets
12. Formación bruta de capital (-)	-326 620	-318 633	-84 678	-66 762	-80 812	-72 942	-66 868	-55 609	12. Gross capital formation (-)
13. Capacidad (+) o necesidad (-) de financiación de la nación (9 a 12)	-100 632	-98 950	-24 513	-22 068	-22 105	-19 569	-10 477	-9 167	13. Net lending (+) or net borrowing (-) of the nation (9 to 12)
14. Capacidad (+) o necesidad (-) de financiación de la nación en % del PIBpm (13/1)*100 (c)	-9,56	-9,09	-2,25	-2,03	-2,03	-1,81	-0,98	-0,87	14. Net lending (+) or net borrowing (-) of the nation as % of GDPpm (13/1)*100 (c)

(Latest released INE Information as at 18/11/09)

EUR millions (a)

2.2 Total Economy (consolidated). Non-financial transactions account
Base year 2000

2. MAIN ECONOMIC INDICATORS

Fuente: INE. / Source: INE

- (a) Series oficiales según SEC95 (Base 2000), Cuenta del Resto del mundo y agregados macroeconómicos. Series de datos brutos. / Official National Accounts of Spain series compiled according to ESA95 (Base 2000), rest of the world account and macroeconomic aggregates Original data series.
- (b) El gasto en consumo final puede realizarse en el territorio económico o en el resto del mundo (SEC95, 3.75). Luego incluye el consumo de los residentes en el resto del mundo, que, posteriormente, se deduce en la rúbrica Importaciones de bienes y servicios. / Final consumption expenditure may take place on the domestic territory or abroad (ESA95, 3.75), It therefore includes residents' consumption abroad, which is subsequently deducted in Imports of goods and services.
- (c) Los porcentajes de los trimestres se calculan: 1) Cuando se dispone del PIB de los cuatro trimestres del año en cuestión se toma como referencia el PIB del año; 2) Cuando no se dispone del PIB de los cuatro trimestres del año en cuestión se toma como referencia el PIB anual que resulta de agregar el PIB trimestral de los últimos cuatro trimestres. / The quarterly percentages are calculated: 1) When the GDP for the four quarters of the year in question is available, using the GDP for the year; 2) when the GDP for the four quarters of the year in question is not available, using the annual GDP obtained by aggregating the quarterly GDP figures for the last four quarters.

2. PRINCIPALES INDICADORES ECONÓMICOS

2.3 Economía nacional. Cuentas corrientes y de capital
Detalle por sectores institucionales. (Primera parte)
Base 2000

Período de referencia: 2008 (Última información disponible publicada por el INE el 11/12/09)

Millones de euros

	Economía nacional (no consolidada)/ National economy (non-consolidated) (S.1)	Instituciones financieras/ Financial institutions (S.12)	Administraciones públicas/ General government (S.13)	Sociedades no financieras/ Non financial corporations (S.11)	Hogares e instituciones sin fines de lucro/ Households and non-profit institutions (S.14,15)	Operaciones no sectorizadas/ Unsectorised transactions	Operaciones entre sectores residentes/ Transactions between resident sectors	Economía nacional (consolidada)/ National economy (consolidated) (S.1*)	Resto del mundo/ Rest of the world (S.2)	Total (S.1+S.2)	
	1	2	3	4	5	6	7	8	9	10	
I. CAPACIDAD (+)/NECESIDAD (-) DE FINANCIACIÓN (II - III)	-98 950	21 357	-44 233	-82 607	6 533	-	-	-98 950	98 950	-	I. NET LENDING (+) OR NET BORROWING (-)
II. RECURSOS	3 786 433	297 251	559 059	1 362 595	1 475 180	92 348	893 410	2 893 023	464 561	4 250 994	II. RESOURCES
1. Producción de bienes y servicios	2 189 403	79 987	196 541	1 291 213	529 314	92 348	-	2 189 403	-	2 189 403	1. Production of goods and services
2. Importaciones de bienes y servicios	-	-	-	-	-	-	-	-	353 021	353 021	2. Imports of goods and services
3. Remuneración de asalariados	527 207	-	-	-	527 207	-	-	527 207	1 566	528 773	3. Compensation of employees
4. Impuestos netos de subvenciones sobre producción e importaciones	95 954	-	95 954	-	-	-	-	95 954	-2 492	93 462	4. Taxes net of subsidies on production and imports
5. Rentas de la propiedad	310 328	190 301	11 223	44 290	64 514	-	246 766	63 562	93 940	404 268	5. Property income
6. Transferencias corrientes	525 355	29 092	267 924	12 421	215 918	-	513 610	11 745	23 678	549 033	6. Current transfers
7. Transferencias sociales en especie	133 188	-	-	-	133 188	-	133 188	-	-	133 188	7. Social transfers in kind
8. Ajuste por la variación de la participación neta de los hogares en los fondos de pensiones	-154	-	-	-	-154	-	-154	-	-	-154	8. Adjustment for the change in net equity of households in pension fund reserves
9. Transferencias de capital a cobrar	22 815	504	2 267	12 275	7 769	-	16 830	5 985	833	23 648	9. Capital transfers receivable
10. Transferencias de capital a pagar (-)	-17 663	-2 633	-14 850	2 396	-2 576	-	-16 830	-833	-5 985	-23 648	10. Capital transfers payable (-)
III. EMPLEOS	3 885 383	275 894	603 292	1 445 202	1 468 647	92 348	893 410	2 991 973	365 611	4 250 994	III. USES
1. Consumos intermedios	1 100 901	27 862	59 829	776 721	236 489	-	-	1 100 901	-	1 100 901	1. Intermediate consumption
2. Exportaciones de bienes y servicios	-	-	-	-	-	-	-	-	288 985	288 985	2. Exports of goods and services
3. Remuneración de asalariados	527 269	22 925	117 641	328 656	58 047	-	-	527 269	1 504	528 773	3. Compensation of employees
4. Impuestos netos de subvenciones sobre producción e importaciones	93 462	355	376	1 041	-658	92 348	-	93 462	-	93 462	4. Taxes net of subsidies on production and imports
5. Rentas de la propiedad	340 706	179 108	11 221	114 409	29 968	-	246 766	93 940	63 562	404 268	5. Property income
6. Transferencias corrientes	537 288	37 002	153 746	48 743	297 797	-	513 610	23 678	11 745	549 033	6. Current transfers
7. Transferencias sociales en especie	133 188	-	123 394	-	9 794	-	133 188	-	-	133 188	7. Social transfers in kind
8. Gasto en consumo final/Consumo final efectivo	833 905	-	87 701	-	746 204	-	-	833 905	-	833 905	8. Final consumption expenditure/Actual final consumption
9. Ajuste por la variación de la participación neta de los hogares en los fondos de pensiones	-154	-154	-	-	-	-	-154	-	-	-154	9. Adjustment for the change in net equity of households in pension fund reserves
10. Formación bruta de capital fijo	313 975	8 796	41 642	170 963	92 574	-	-	313 975	-	313 975	10. Gross fixed capital formation
11. Adquisiciones menos cesiones de activos no financieros no producidos	185	-	1 742	593	-2 150	-	-	185	-185	-	11. Acquisitions less sales of non-financial non-produced assets
12. Var.existencias y adq. netas de objetos valiosos	4 658	-	-	4 076	582	-	-	4 658	-	4 658	12. Changes in inventories and net acq. of valuables

Reference period: 2008 (Information of the INE as at 11/12/09)

2.3 Total Economy. Current and capital accounts
by institutional sector
Base year 2000

EUR millions

2. MAIN ECONOMIC INDICATORS

2. PRINCIPALES INDICADORES ECONÓMICOS

2.3 Economía nacional. Cuentas corrientes y de capital
Detalle por sectores institucionales. (Continuación)
Base 2000

Período de referencia: 2008 (Última información disponible publicada por el INE el 11/12/09)

Millones de euros

	Economía nacional (no consolidada)/ National economy (non-consolidated) (S.1)	Instituciones financieras/ Financial institutions (S.12)	Administraciones Públicas/ General government (S.13)	Sociedades no financieras/ Non financial corporations (S.11)	Hogares e instituciones sin fines de lucro/ Households and non-profit institutions (S.14,15)	Operaciones no sectorizadas/ Unsectorised transactions	Operaciones entre sectores residentes/ Transactions between resident sectors	Economía nacional (consolidada)/ National economy (consolidated) (S.1*)	Resto del mundo/ Rest of the world (S.2)	Total (S.1+S.2)	
	1	2	3	4	5	6	7	8	9	10	
IV. SALDOS CONTABLES											IV. BALANCING ITEMS
1. Cuenta de producción: PIB/Valor añadido bruto	1 088 502	52 125	136 712	514 492	292 825	92 348	-	1 088 502	-	-	1. Production account: GDP/Gross value added
2. Cuenta de explotación: Excedente bruto de explotación y renta mixta bruta	467 771	28 845	18 695	184 795	235 436	-	-	467 771	-	-	2. Generation of income account: Gross operating surplus and mixed income
3. Cuenta de asignación de la renta primaria: Renta Nacional Bruta (RNB)/saldo de rentas primarias bruto	1 060 554	40 038	108 651	114 676	797 189	-	-	1 060 554	-	-	3. Allocation of primary income account: GNI/Gross balance of primary income
4. Cuenta de distribución secundaria de la Renta: RNDB/Renta disponible bruta	1 048 621	32 128	222 829	78 354	715 310	-	-	1 048 621	-	-	4. Secondary distribution of income account: GNDI/Gross disposable income
5. Cuenta de redistribución de la renta en especie: RNDAB/Renta disponible ajustada bruta	1 048 621	32 128	99 435	78 354	838 704	-	-	1 048 621	-	-	5. Redistribution of income in kind account: GNADI/Gross adjusted disposable income
6. Cuenta de bienes y servicios, y de operaciones corrientes del resto del mundo:											6. Accounts of goods and services, and current transactions of the rest of the world:
6.1. Saldo de intercambios exteriores de bienes y servicios	-	-	-	-	-	-	-	-	64 036	-	6.1. External balance of goods and services
6.2. Saldo de operaciones corrientes con el exterior	-	-	-	-	-	-	-	-	103 917	-	6.2. Current external balance
7. Cuenta de utilización de la renta disponible: ANB/Ahorro bruto	214 716	32 282	11 734	78 354	92 346	-	-	214 716	-	-	7. Use of income account: GNS/Gross saving
8. Cuenta de adquisiciones de activos no financieros: capacidad (+)/necesidad (-) de financiación	-98 950	21 357	-44 233	-82 607	6 533	-	-	-98 950	98 950	-	8. Acquisition of non-financial assets account: Net lending (+) or net borrowing (-)

Reference period: 2008 (Information of the INE as at 11/12/09)

2.3 Total Economy. Current and capital accounts by institutional sector (Continued)
Base year 2000

EUR millions
2. MAIN ECONOMIC INDICATORS

Fuente: INE, IGAE y estimación BE. / Source: INE, IGAE and BE estimates.

2. CUENTAS FINANCIERAS

2.4 Cuentas de operaciones financieras. Detalle por sectores institucionales

Período de referencia: 2009-III (Última información disponible publicada en 20/01/2010)

Millones de euros

	TOTAL ECONOMÍA (no consolidada) (S.1)/ TOTAL ECONOMY (non-consolidated) (S.1) 1=2a5	Instituciones financieras (S.12)/ Financial institutions (S.12) 2	Administraciones públicas (S.13)/ General government (S.13) 3	Sociedades no financieras (S.11)/ Non-financial corporations (S.11) 4	Hogares e instituciones sin fines de lucro (S.14/5)/ Households and non-profit institutions (S.14/5) 5	Operaciones entre sectores residentes/ Transactions between residents sectors 6	TOTAL ECONOMÍA (consolidada) (S.1*)/ TOTAL ECONOMY (consolidated) (S.1*) 7=1-6	RESTO DEL MUNDO (S.2)/ REST OF THE WORLD (S.2) 8	Total/ Total 9=1+8	
I. ADQUISICIONES NETAS DE ACTIVOS FINANCIEROS (F)	-99 007	-60 153	1 244	-40 020	-78	-104 762	5 755	14 920	-84 088	I. NET ACQUISITION OF FINANCIAL ASSETS (F)
1. Oro monetario y DEG (F.1)	2	2	-	-	-	-	2	-2	-	1. Monetary gold and SDRs (F.1)
2. Efectivo y depósitos (F.2)	-79 591	-75 482	-4 073	4 122	-4 159	-76 818	-2 773	-3 871	-83 462	2. Currency and deposits (F.2)
2.1. Efectivo (F.21)	-1 481	-472	-	-248	-761	-2 915	1 434	-	-1 481	2.1. Currency (F.21)
2.2. Depósitos transferibles (F.22)	7 764	1 057	4 751	1 790	166	7 764	-	102	7 866	2.2. Transferable deposits (F.22)
2.3. Otros depósitos (F.29)	-85 875	-76 067	-8 824	2 580	-3 564	-81 667	-4 207	-3 973	-89 847	2.3. Other deposits (F.29)
3. Valores distintos de acciones (F.3)	19 682	20 779	1 277	-3 340	965	18 651	1 031	9 797	29 478	3. Securities other than shares (F.3)
3.1. Valores a corto plazo (F.331)	-2 878	-2 065	946	-1 322	-437	-2 878	-	2 882	4	3.1. Short term (F.331)
3.2. Valores a largo plazo (F.332)	18 594	17 767	349	-924	1 402	21 830	-3 236	5 711	24 304	3.2. Long term (F.332)
3.3. Derivados financieros (F.32)	3 966	5 078	-18	-1 094	-	-300	4 266	1 204	5 170	3.3. Financial derivatives (F.34)
4. Préstamos (F.4)	-29 601	-6 887	1 358	-24 072	-	-29 019	-581	-573	-30 174	4. Loans (F.4)
5. Acciones y otras participaciones (F.5)	7 579	-1 088	216	3 987	4 465	-718	8 297	13 792	21 371	5. Shares and other equity (F.5)
5.1. Acciones (F.511/2)	883	-1 771	140	1 456	1 057	-5 751	6 634	11 905	12 788	5.1. Shares (F.511/2)
5.2. Otras participaciones (exc. fondos) (F.513)	2 812	751	2	1 967	92	1 149	1 663	905	3 716	5.2. Other equity (excluding mutual funds) (F.513)
5.3. Participac. en fondos de inversión (F.52)	3 884	-69	-	563	3 316	3 884	-	983	4 867	5.3. Mutual funds shares (F.52)
6. Reservas técnicas de seguros (F.6)	1 681	137	-	-26	1 570	1 514	167	-28	1 653	6. Insurance technical reserves (F.6)
7. Otras cuentas pendientes de cobro (F.7)	-18 759	2 385	2 466	-20 691	-2 919	-18 371	-388	-4 195	-22 954	7. Other accounts receivable (F.7)
TOTAL (=I=II+III)	-99 007	-60 153	1 244	-40 020	-78	-104 762	5 755	14 920	-84 088	TOTAL (=I=II+III)
II. OPERACIONES FINANCIERAS NETAS (=I-III) (B.9)	-9 167	4 482	-18 680	-85	5 116	-	-9 167	9 167	-	II. NET FINANCIAL TRANSACTIONS (=I-III) (B.9)
III. PASIVOS NETOS CONTRAÍDOS (F)	-89 840	-64 636	19 924	-39 935	-5 193	-104 762	14 922	5 753	-84 088	III. NET INCURRENCE OF LIABILITIES (F)
1. Efectivo y depósitos (F.2)	-80 689	-80 742	53	-	-	-76 818	-3 871	-2 773	-83 462	1. Currency and deposits (F.2)
1.1. Efectivo (F.21)	-2 915	-2 968	53	-	-	-2 915	-	1 434	-1 481	1.1. Currency (F.21)
1.2. Depósitos transferibles (F.22)	7 866	7 866	-	-	-	7 764	102	-	7 866	1.2. Transferable deposits (F.22)
1.3. Otros depósitos (F.29)	-85 640	-85 640	-	-	-	-81 667	-3 973	-4 207	-89 847	1.3. Other deposits (F.29)
2. Valores distintos de acciones (F.3)	28 447	4 851	22 471	1 126	-	18 651	9 797	1 031	29 478	2. Securities other than shares (F.3)
2.1. Valores a corto plazo (F.331)	4	-7 387	7 569	-179	-	-2 878	2 882	-	4	2.1. Short term (F.331)
2.2. Valores a largo plazo (F.332)	27 540	11 166	14 902	1 473	-	21 830	5 711	-3 236	24 304	2.2. Long term (F.332)
2.3. Derivados financieros (F.32)	904	1 071	-	-167	-	-300	1 204	4 266	5 170	2.3. Financial derivatives (F.34)
3. Préstamos (F.4)	-29 593	4 760	2 856	-32 993	-4 216	-29 019	-573	-581	-30 174	3. Loans (F.4)
4. Acciones y otras participaciones (F.5)	13 074	5 992	750	6 332	-	-718	13 792	8 297	21 371	4. Shares and other equity (F.5)
4.1. Acciones (F.511/2)	6 153	1 167	-	4 987	-	-5 751	11 905	6 634	12 788	4.1. Shares (F.511/2)
4.2. Otras participaciones (exc. fondos) (F.513)	2 054	-42	750	1 346	-	1 149	905	1 663	3 716	4.2. Other equity (excluding mutual funds) (F.513)
4.3. Participac. en fondos de inversión (F.52)	4 867	4 867	-	-	-	3 884	983	-	4 867	4.3. Mutual funds shares (F.52)
5. Reservas técnicas de seguros (F.6)	1 486	1 486	-	-	-	1 514	-	167	1 653	5. Insurance technical reserves (F.6)
6. Otras cuentas pendientes de pago (F.7)	-22 566	-982	-6 205	-14 401	-978	-18 371	-4 195	-388	-22 954	6. Other accounts receivable (F.7)

Reference period: 2009 q3 (Information made available on 20/01/2010)

2.4 Financial transactions account. Detail by institutional sectors

EUR millions
2. FINANCIAL ACCOUNTS

2. CUENTAS FINANCIERAS

2.5 Balances financieros. Detalle por sectores institucionales

Período de referencia: 2009-III (Última información disponible publicada en 20/01/2010)

Millones de euros

	TOTAL ECONOMÍA (no consolidada) (S.1)/ TOTAL ECONOMY (non-consolidated) (S.1) 1=2a5	Instituciones financieras (S.12)/ Financial institutions (S.12)	Administraciones públicas (S.13)/ General government (S.13)	Sociedades no financieras (S.11)/ Non-financial corporations (S.11)	Hogares e instituciones sin fines de lucro (S.14/5)/ Households and non-profit institutions (S.14/5)	Operaciones entre sectores residentes/ Transactions between residents sectors	TOTAL ECONOMÍA (consolidada) (S.1*)/ TOTAL ECONOMY (consolidated) (S.1*) 7=1-6	RESTO DEL MUNDO (S.2)/ REST OF THE WORLD (S.2)	Total/ Total	
		2	3	4	5	6		8	9=1+8	
I. ACTIVOS FINANCIEROS (AF)	8 983 951	4 789 121	365 263	2 094 871	1 734 697	7 568 989	1 414 962	2 330 620	11 314 570	I. OUTSTANDING FINANCIAL ASSETS (AF)
1. Oro monetario y DEG (AF.1)	8 975	8 975	-	-	-	-	8 975	-8 975	-	1. Monetary gold and SDRs (AF.1)
2. Efectivo y depósitos (AF.2)	2 381 726	1 199 836	117 106	245 250	819 535	2 108 618	273 109	545 619	2 927 346	2. Currency and deposits (AF.2)
2.1. Efectivo (AF.21)	106 368	7 227	-	7 375	91 765	80 717	25 651	-	106 368	2.1. Currency (AF.21)
2.2. Depósitos transferibles (AF.22)	525 730	51 193	65 599	111 541	297 398	525 730	-	11 173	536 903	2.2. Transferable deposits (AF.22)
2.3. Otros depósitos (AF.29)	1 749 628	1 141 415	51 507	126 334	430 372	1 502 170	247 458	534 446	2 284 074	2.3. Other deposits (AF.29)
3. Valores distintos de acciones (AF.3)	1 217 246	1 058 967	78 787	33 834	45 658	824 579	392 667	803 085	2 020 331	3. Securities other than shares (AF.3)
3.1. Valores a corto plazo (AF.331)	94 633	86 544	1 611	3 029	3 449	94 633	-	57 447	152 081	3.1. Short term (AF.331)
3.2. Valores a largo plazo (AF.332)	1 089 816	940 074	77 176	30 357	42 209	716 321	373 495	723 440	1 813 256	3.2. Long term (AF.332)
3.3. Derivados financieros (AF.32)	32 797	32 348	-	449	-	13 626	19 171	22 197	54 994	3.3. Financial derivatives (AF.34)
4. Préstamos (AF.4)	2 291 295	2 038 671	45 602	207 023	-	2 121 379	169 916	368 826	2 660 121	4. Loans (AF.4)
5. Acciones y otras participaciones (AF.5)	2 043 186	396 500	92 483	997 629	556 574	1 530 196	512 991	580 048	2 623 235	5. Shares and other equity (AF.5)
5.1. Acciones (AF.511/2)	1 288 956	354 549	9 890	596 722	327 795	886 128	402 828	497 854	1 786 809	5.1. Shares (AF.511/2)
5.2. Otras participaciones (exc. fondos) (AF.513)	547 725	12 792	78 629	374 239	82 065	437 563	110 163	78 646	626 371	5.2. Other equity (excluding mutual funds) (AF.513)
5.3. Participac. en fondos de inversión (AF.52)	206 505	29 159	-	26 669	146 714	206 505	-	3 549	210 055	5.3. Mutual funds shares (AF.52)
6. Reservas técnicas de seguros (AF.6)	303 899	17 656	-	26 644	259 599	296 031	7 868	2 067	305 966	6. Insurance technical reserves (AF.6)
7. Otras cuentas pendientes de cobro (AF.7)	737 623	68 516	31 286	584 490	53 331	688 186	49 438	39 950	777 573	7. Other accounts receivable (AF.7)
TOTAL (=I-II+III)	8 983 951	4 789 121	365 263	2 094 871	1 734 697	7 568 989	1 414 962	2 330 620	11 314 570	TOTAL (=I-II+III)
II. ACTIVOS FINANCIEROS NETOS (=I-III) (BF.90)	-924 632	147 166	-315 275	-1 547 350	790 827	-	-924 632	924 632	-	II. NET FINANCIAL ASSETS (=I-III) (BF.90)
III. PASIVOS (AF)	9 908 583	4 641 955	680 538	3 642 221	943 870	7 568 989	2 339 595	1 405 987	11 314 570	III. OUTSTANDING LIABILITIES (AF)
1. Efectivo y depósitos (AF.2)	2 654 237	2 650 771	3 466	-	-	2 108 618	545 619	273 109	2 927 346	1. Currency and deposits (AF.2)
1.1. Efectivo (AF.21)	80 717	77 252	3 466	-	-	80 717	-	25 651	106 368	1.1. Currency (AF.21)
1.2. Depósitos transferibles (AF.22)	536 903	536 903	-	-	-	525 730	11 173	-	536 903	1.2. Transferable deposits (AF.22)
1.3. Otros depósitos (AF.29)	2 036 616	2 036 616	-	-	-	1 502 170	534 446	247 458	2 284 074	1.3. Other deposits (AF.29)
2. Valores distintos de acciones (AF.3)	1 627 664	1 087 466	515 340	24 859	-	824 579	803 085	392 667	2 020 331	2. Securities other than shares (AF.3)
2.1. Valores a corto plazo (AF.331)	152 081	68 939	80 242	2 900	-	94 633	57 447	-	152 081	2.1. Short term (AF.331)
2.2. Valores a largo plazo (AF.332)	1 439 761	993 009	435 098	11 654	-	716 321	723 440	373 495	1 813 256	2.2. Long term (AF.332)
2.3. Derivados financieros (AF.32)	35 823	25 518	-	10 305	-	13 626	22 197	19 171	54 994	2.3. Financial derivatives (AF.34)
3. Préstamos (AF.4)	2 490 205	54 814	100 971	1 429 245	905 175	2 121 379	368 826	169 916	2 660 121	3. Loans (AF.4)
4. Acciones y otras participaciones (AF.5)	2 110 244	503 042	750	1 606 453	-	1 530 196	580 048	512 991	2 623 235	4. Shares and other equity (AF.5)
4.1. Acciones (AF.511/2)	1 383 982	262 439	-	1 121 542	-	886 128	497 854	402 828	1 786 809	4.1. Shares (AF.511/2)
4.2. Otras participaciones (exc. fondos) (AF.513)	516 208	30 548	750	484 911	-	437 563	78 646	110 163	626 371	4.2. Other equity (excluding mutual funds) (AF.513)
4.3. Participac. en fondos de inversión (AF.52)	210 055	210 055	-	-	-	206 505	3 549	-	210 055	4.3. Mutual funds shares (AF.52)
5. Reservas técnicas de seguros (AF.6)	298 098	298 098	-	-	-	296 031	-	7 868	305 966	5. Insurance technical reserves (AF.6)
6. Otras cuentas pendientes de pago (AF.7)	728 136	47 765	60 011	581 665	38 695	688 186	39 950	49 438	777 573	6. Other accounts receivable (AF.7)

Reference period: 2009 q3 (Information made available on 20/01/2010)
2.5 Financial balance sheets. Detail by institutional sectors

EUR millions
2. FINANCIAL ACCOUNTS

2. PRINCIPALES INDICADORES ECONÓMICOS

2.6 Balanza de Pagos y Posición de Inversión Internacional frente a otros residentes en la zona del euro y al resto del mundo

Millones de euros

	Serie en cuadro y columna/ Time Series in Table and Column	2007	2008	2008 III	2008 IV	2009 I	2009 II	2009 III	
A. BALANZA DE PAGOS									
A.1. Cuenta corriente (I - P)	17.1/1	-105 378	-104 412	-22 953	-22 889	-21 194	-11 566	-9 013	A.1. Current account (Receipts-Payments)
1.1. Balanza comercial	17.1/2	-91 246	-87 660	-21 352	-18 199	-12 834	-8 995	-12 066	1.1. Trade balance
1.2. Servicios	17.1/3	23 076	26 265	10 512	5 033	3 828	6 676	9 743	1.2. Services
1.3. Rentas	17.1/4	-30 142	-33 782	-9 952	-8 957	-8 910	-7 277	-4 547	1.3. Income
1.4. Transferencias	17.1/5	-7 067	-9 235	-2 162	-766	-3 278	-1 969	-2 143	1.4. Transfers
A.2. Cuenta de capital (I - P)	17.1/6	4 578	5 506	1 111	672	952	1 227	600	A.2. Capital account (Receipts-Payments)
CUENTA CORRIENTE MÁS CUENTA DE CAPITAL	17.1/7	-100 800	-98 906	-21 842	-22 217	-20 242	-10 339	-8 414	CURRENT AND CAPITAL ACCOUNT
A.3. Cuenta financiera (VNP - VNA)	17.1/8	101 066	95 471	22 143	18 007	18 681	10 284	9 652	A.3. Financial account (net change in liabilities-net change in assets)
3.1. Total, excepto Banco de España	17.1/10	86 743	65 334	10 923	10 054	19 199	3 990	-1 694	3.1. Total excluding Banco de España
3.1.1. Inversiones directas	17.2/7	-50 902	-6 913	-6 108	-8 605	-11 031	8 606	341	3.1.1. Direct investment
3.1.2. Inversiones de cartera	17.2/8	104 779	3 763	21 533	-16 230	8 309	-7 743	19 276	3.1.2. Portfolio investment
3.1.3. Otras inversiones	17.2/9	37 025	76 284	-3 308	31 826	22 604	2 151	-17 019	3.1.3. Other investment
3.1.4. Derivados financieros	17.2/10	-4 159	-7 800	-1 194	3 063	-684	976	-4 292	3.1.4. Financial derivatives
3.2. Banco de España	17.1/9	14 322	30 137	11 220	7 952	-517	6 294	11 345	3.2. Banco de España
3.2.1. Reservas	17.2/11	-164	-645	-431	-518	-265	-325	-562	3.2.1. Reserves
3.2.2. Activos frente al Eurosistema	17.2/12	28 329	31 713	12 076	11 019	-2 849	3 120	12 116	3.2.2. Claims with the Eurosystem
3.2.3. Otros activos netos	17.2/13	-13 843	-931	-426	-2 549	2 596	3 499	-208	3.2.3. Other net assets
A.4. Errores y omisiones netos	17.1/11	-265	3 435	-301	4 210	1 561	56	-1 238	A.4. Net errors and omissions
CUENTA FINANCIERA MÁS ERRORES Y OMISIONES	-	100 800	98 906	21 842	22 217	20 242	10 339	8 414	FINANCIAL ACCOUNT AND NET ERRORS AND OMISSIONS
PRO MEMORIA: % PIB de A.1 + A.2	-	-9,6	-9,1	-8,3	-7,9	-7,8	-3,9	-3,3	MEMORANDUM ITEM: % of GDP of A.1 + A.2
B. POSICIÓN DE INVERSIÓN INTERNACIONAL									
B.1. Posición total neta	17.21/1	-816 621	-870 179	-857 647	-870 179	-870 561	-913 950	-955 068	B.1. Total net position
1.1. Banco de España	17.21/12	78 922	50 914	57 029	50 914	52 266	45 392	36 900	1.1. Banco de España
1.2. Resto sectores	17.21/2	-895 542	-921 093	-914 676	-921 093	-922 827	-959 341	-991 967	1.2. Other sectors

2.6 Balance of Payments and International Investment Position vis-à-vis other euro area residents and the rest of the world

EUR millions

2. MAIN ECONOMIC INDICATORS

2. PRINCIPALES INDICADORES ECONÓMICOS

2.7 Cuentas financieras
Operaciones financieras netas y Activos financieros netos de los sectores institucionales

% del PIB

	Operaciones financieras netas (1)								Activos financieros netos							
	Economía nacional							Resto del Mundo (=1)	Economía nacional					Resto del mundo (=9)		
	Total	Sociedades no financieras	Instituciones financieras		Administraciones públicas	Hogares e ISFLSH	Total		Sociedades no financieras	Instituciones financieras		Administraciones públicas	Hogares e ISFLSH			
			Monetarias	no monetarias						Monetarias	no monetarias					
1	2	3	4	5	6	7	8	9	10	11	12	13	14	15	16	
04	-4,84	-4,54	0,65	0,57	0,07	-0,35	-0,59	4,84	-52,03	-116,34	4,34	2,08	2,26	-34,63	94,60	52,03
05	-6,55	-7,06	0,85	0,78	0,07	0,96	-1,31	6,55	-56,00	-124,22	2,98	0,95	2,03	-30,27	95,51	56,00
06	-8,39	-9,47	0,73	0,82	-0,09	2,02	-1,67	8,39	-66,09	-143,04	-0,25	-1,85	1,60	-24,01	101,21	66,09
07	-9,56	-11,63	2,05	1,87	0,18	1,91	-1,89	9,56	-77,29	-157,17	3,78	2,33	1,45	-18,95	95,06	77,29
08	-9,09	-7,36	1,96	1,45	0,51	-4,06	0,37	9,09	-78,87	-137,54	13,79	11,35	2,44	-23,20	68,08	78,87
05 IV	-6,55	-7,06	0,85	0,78	0,07	0,96	-1,31	6,55	-56,00	-124,22	2,98	0,95	2,03	-30,27	95,51	56,00
06 I	-6,97	-7,42	0,73	0,67	0,06	1,45	-1,73	6,97	-57,16	-129,21	0,12	-1,32	1,44	-27,23	99,15	57,16
II	-7,32	-7,14	0,66	0,68	-0,02	1,88	-2,72	7,32	-58,02	-129,55	1,80	0,13	1,67	-25,90	95,63	58,02
III	-7,86	-8,41	0,67	0,76	-0,09	1,98	-2,11	7,86	-62,00	-134,46	0,82	-0,95	1,77	-24,54	96,17	62,00
IV	-8,39	-9,47	0,73	0,82	-0,09	2,02	-1,67	8,39	-66,09	-143,04	-0,25	-1,85	1,60	-24,01	101,21	66,09
07 I	-8,44	-9,53	0,97	1,05	-0,08	2,20	-2,08	8,44	-68,99	-148,17	-0,48	-1,74	1,26	-21,63	101,29	68,99
II	-8,84	-10,97	1,50	1,51	-0,01	2,04	-1,41	8,84	-72,04	-149,90	0,35	-0,91	1,26	-20,49	98,00	72,04
III	-9,30	-11,98	1,76	1,64	0,11	2,55	-1,62	9,30	-73,85	-153,95	4,17	2,11	2,07	-18,41	94,33	73,85
IV	-9,56	-11,63	2,05	1,87	0,18	1,91	-1,89	9,56	-77,29	-157,17	3,78	2,33	1,45	-18,95	95,06	77,29
08 I	-10,02	-11,87	2,17	1,93	0,24	1,35	-1,66	10,02	-77,98	-151,72	6,56	4,73	1,83	-18,08	85,27	77,98
II	-9,95	-10,36	1,95	1,60	0,35	0,16	-1,70	9,95	-78,13	-146,90	7,99	5,33	2,66	-18,45	79,22	78,13
III	-9,47	-8,20	2,15	1,72	0,43	-1,93	-1,49	9,47	-77,63	-141,44	10,15	7,58	2,56	-18,95	72,61	77,63
IV	-9,09	-7,36	1,96	1,45	0,51	-4,06	0,37	9,09	-78,87	-137,54	13,79	11,35	2,44	-23,20	68,08	78,87
09 I	-8,16	-6,23	1,98	1,42	0,56	-5,58	1,67	8,16	-78,61	-132,90	15,53	12,46	3,07	-23,92	62,68	78,61
II	-6,95	-4,61	1,89	1,37	0,52	-8,03	3,80	6,95	-83,39	-139,48	14,64	10,38	4,25	-27,69	69,15	83,39
III	-5,80	-2,61	1,64	1,19	0,45	-9,39	4,56	5,80	-87,50	-146,43	13,93	9,48	4,45	-29,83	74,84	87,50

CUENTAS FINANCIERAS
operaciones financieras netas (1)

CUENTAS FINANCIERAS
Activos financieros netos

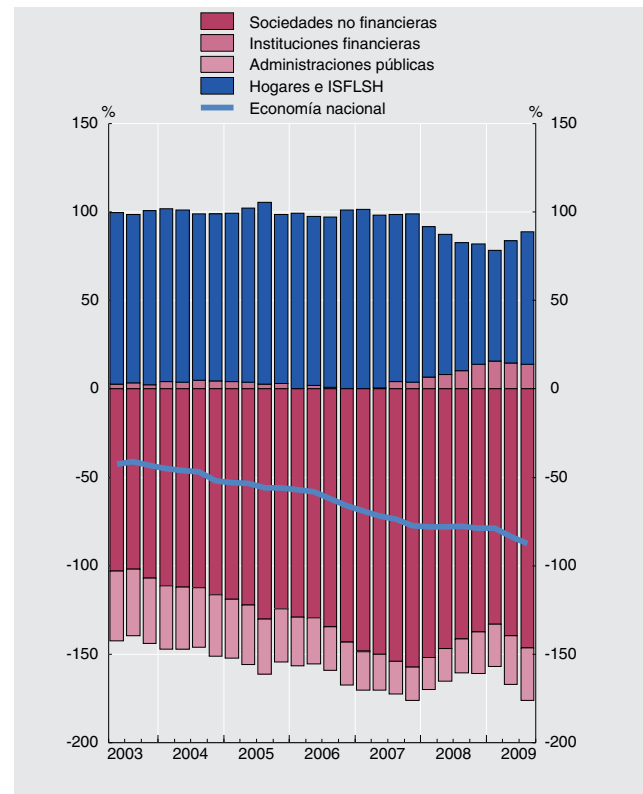
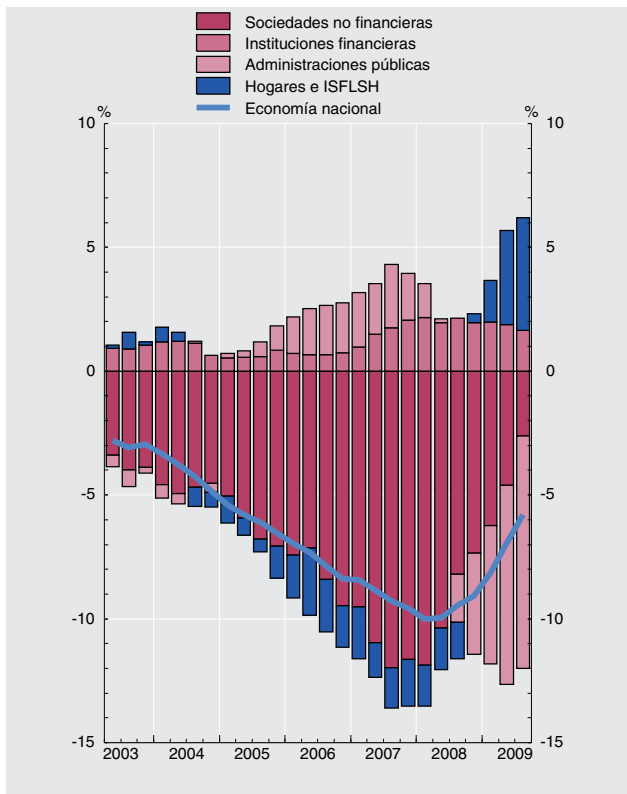

(1) En el cómputo de los ratios trimestrales se utilizan los flujos acumulados de los últimos cuatro trimestres de las operaciones financieras netas y del PIB.

2. PRINCIPALES INDICADORES ECONÓMICOS

2.8 Precios y tipos de interés
(antiguo indicador de convergencia)

	Precios (a)			Tipos de interés (b)		
	Zona del euro T12,12	España T12,12	Diferencia	Zona del euro (c)	España (c)	Diferencia
	1	2	3 = 2-1	4	5	6 = 5-4
03	2,1	3,1	1,0	4,2	4,1	-0,0
04	2,1	3,1	0,9	4,1	4,1	-0,0
05	2,2	3,4	1,2	3,4	3,4	-0,1
06	2,2	3,6	1,4	3,9	3,8	-0,1
07	2,1	2,8	0,7	4,3	4,3	-0,0
08	3,3	4,1	0,9	4,4	4,4	0,0
09	0,3	-0,3	-0,5	4,0	4,0	-0,1
08 Oct	3,5	4,5	1,0	4,4	4,4	0,0
Nov	3,4	4,4	1,0	4,4	4,4	0,0
Dic	3,3	4,1	0,9	4,4	4,4	0,0
09 Ene	3,1	3,8	0,7	4,3	4,4	0,0
Feb	2,9	3,5	0,6	4,4	4,4	0,0
Mar	2,7	3,1	0,5	4,4	4,4	0,0
Abr	2,4	2,8	0,3	4,3	4,3	-0,0
May	2,1	2,3	0,1	4,3	4,3	-0,0
Jun	1,8	1,8	-0,0	4,3	4,3	-0,0
Jul	1,4	1,2	-0,2	4,2	4,2	-0,0
Ago	1,1	0,8	-0,3	4,2	4,1	-0,0
Sep	0,7	0,3	-0,4	4,1	4,1	-0,0
Oct	0,5	-0,0	-0,5	4,1	4,0	-0,0
Nov	0,3	-0,2	-0,5	4,0	4,0	-0,0
Dic	0,3	-0,3	-0,5	4,0	4,0	-0,1
10 Ene	0,3	-0,2	-0,5	4,0	4,0	-0,1

PRECIOS

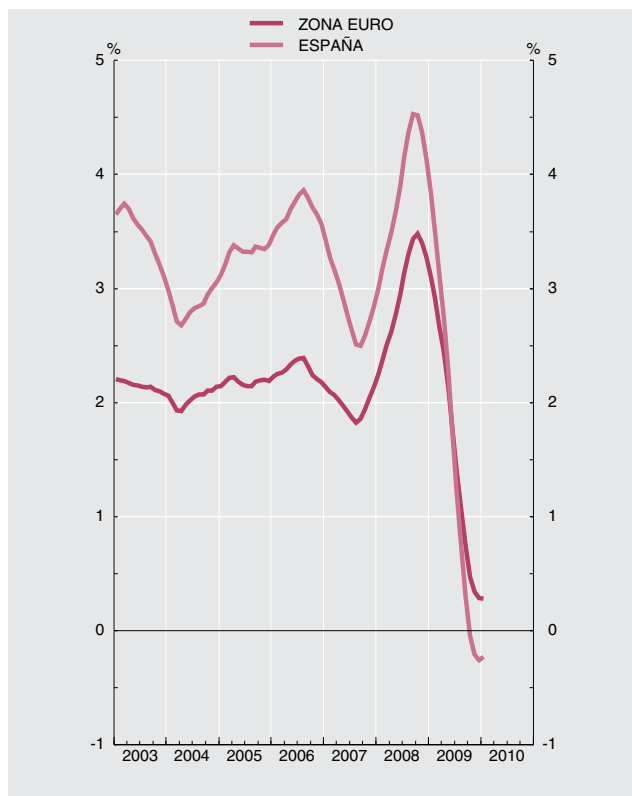

TIPOS DE INTERÉS

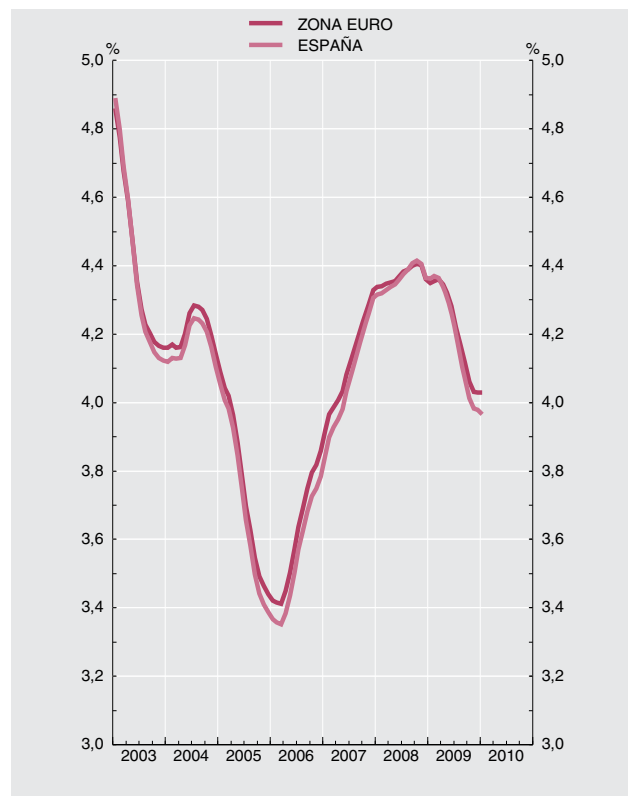

Fuente: Eurostat, Instituto Nacional de Estadística, Banco Central Europeo y Banco de España.

(a) Los IPC utilizados en las columnas 1 y 2 son: antes de diciembre de 1995, IPC nacionales. Desde diciembre de 1995 hasta noviembre de 1996, índices transitorios de precios de consumo. Desde diciembre de 1996, índices armonizados de precios de consumo.

(b) Tipo de interés de los bonos a diez años, que se utilizó para medir la convergencia de tipos de interés. Para España véase también la columna 11 del cuadro 2.10 de este Boletín.

Para los datos de los IPC y tipos de interés por países véanse los cuadros 26.15 y 26.23 de este Boletín, respectivamente.

(c) Media de los últimos doce meses.

2. PRINCIPALES INDICADORES ECONÓMICOS

2.9 Déficit y deuda (pasivos) de las Administraciones Públicas (a)

	Notificaciones enviadas a la Comisión Europea						Millones de euros y porcentaje	
	1	2	3	4	5	Diferencia respecto a valores de referencia		
						6=4-3puntos	7=5-60puntos	
	Déficit	Deuda	PIB pm	Déficit % del PIB	Deuda % del PIB			
95	28 948	283 076	447 205	6,5	63,3	3,5	3,3	
96	22 974	319 600	473 855	4,8	67,4	1,8	7,4	
97	16 986	333 199	503 921	3,4	66,1	0,4	6,1	
98	17 351	345 953	539 493	3,2	64,1	0,2	4,1	
99	8 254	361 556	579 942	1,4	62,3	-1,6	2,3	
00	6 161	373 506	630 263	1,0	59,3	-2,0	-0,7	
01	4 361	377 806	680 678	0,6	55,5	-2,4	-4,5	
02	3 312	383 170	729 206	0,5	52,5	-2,5	-7,5	
03	1 622	381 591	782 929	0,2	48,7	-2,8	-11,3	
04	2 862	388 701	841 042	0,3	46,2	-2,7	-13,8	
05	-8 759	391 028	908 792	-1,0	43,0	-4,0	-17,0	
06	-19 847	389 431	984 284	-2,0	39,6	-5,0	-20,4	
07	-20 066	380 545	1 052 730	-1,9	36,1	-4,9	-23,9	
08	P 44 260	432 081	1 088 502	4,1	39,7	1,1	-20,3	

DÉFICIT

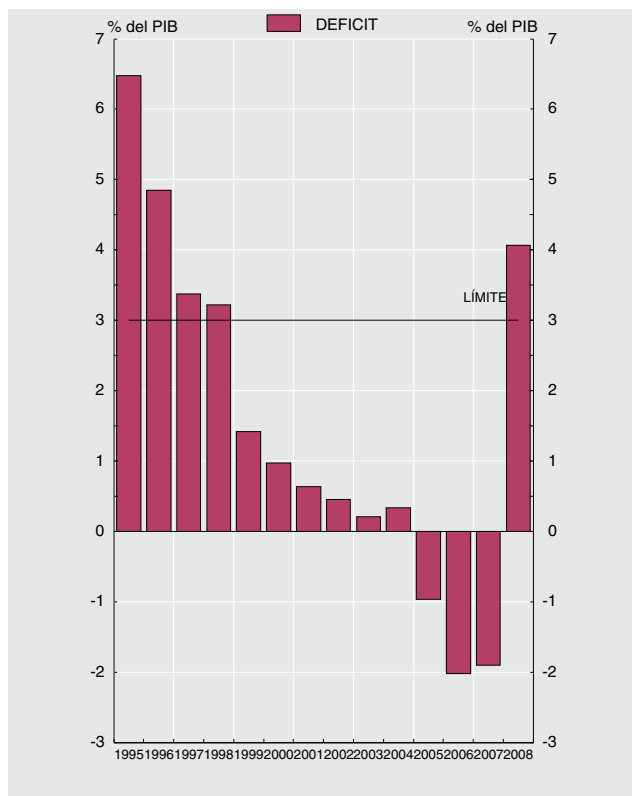

DEUDA

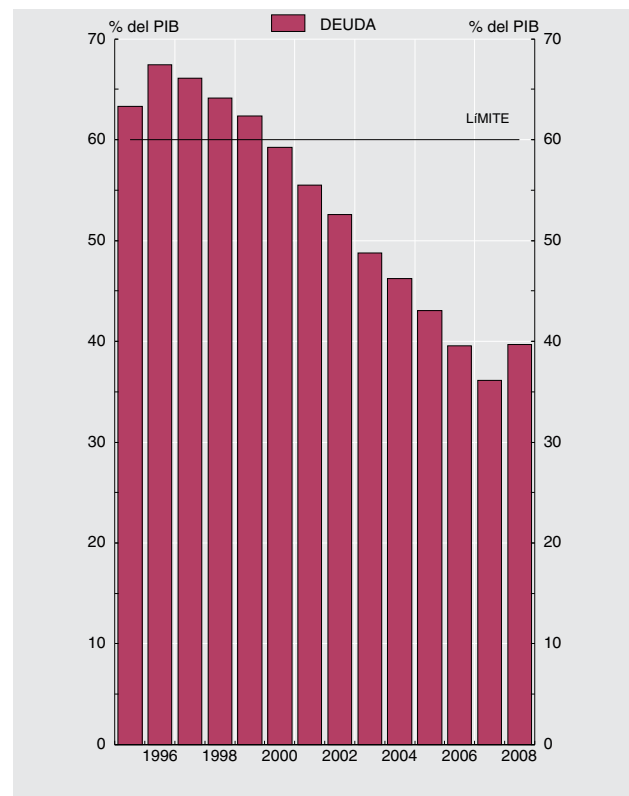

Fuentes: Déficit: Ministerio de Economía y Hacienda; Deuda: Banco de España; PIB pm: Instituto Nacional de Estadística.

a. Los datos recogidos en este cuadro corresponden a los que las autoridades españolas envían a la Comisión Europea dos veces al año (antes del 1 de abril y antes del 1 de octubre) en el marco del Protocolo sobre Déficit Excesivo / Pacto de Estabilidad y Crecimiento (Reglamento 3605/93, revisado por el Reglamento 475/2000; Resolución 97/C 236/01, Reglamento 1466/97, y Reglamento 1467/97). Los datos corresponden al cuestionario enviado a finales de septiembre de 2009, y están elaborados siguiendo la metodología SEC95 (Véanse también los cuadros 11.1 y 11.8 a 11.9).

2. PRINCIPALES INDICADORES ECONÓMICOS

2.10 Tipos de interés

Porcentajes

	Operaciones de política monetaria: Subastas principales de financiación (a)	Mercado interbancario de depósitos no transferibles a 3 meses	Operaciones de los Bancos / Entidades de crédito						Mercados secundarios de valores			
			Activas			Pasivas			Letras del Tesoro a 1 año	Bonos y obligaciones del Estado		Obligaciones privadas a más de dos años AIAF
			Tipo preferencial bancos (b)	Créditos de 1 a 3 años bancos (b)	Tipo sintético entidades de crédito (c)	Cuentas corrientes bancos (b)	Depósitos 1 a 2 años bancos (b)	Tipo sintético entidades de crédito (c)		A 3 años	A 10 años criterio de convergencia	
1	2	3	4	5	6	7	8	9	10	11	12	
06	3,50	3,08	5,10	...	5,10	1,85	3,26	3,48	3,79	4,05
07	4,00	4,27	5,38	...	6,03	2,77	4,07	4,13	4,31	4,67
08	2,50	4,62	5,57	...	5,70	2,72	3,71	3,89	4,37	5,25
09	1,00	1,23	5,30	...	3,32	1,28	0,99	2,23	3,98	3,47
09 Ene	2,00	2,37	5,46	...	5,02	2,25	1,46	2,87	4,15	5,00
Feb	2,00	1,98	5,43	...	4,50	2,01	1,25	2,67	4,23	3,30
Mar	1,50	1,62	5,39	...	4,19	1,77	1,23	2,49	4,06	3,37
Abr	1,25	1,47	5,37	...	3,87	1,58	1,11	2,29	4,01	3,20
May	1,00	1,30	5,31	...	3,84	1,49	0,95	2,19	4,06	3,24
Jun	1,00	1,26	5,31	...	3,74	1,41	0,96	2,34	4,25	3,35
Jul	1,00	0,95	5,27	...	3,65	1,40	0,83	2,04	4,01	3,25
Ago	1,00	0,86	5,31	...	3,56	1,36	0,79	2,12	3,79	3,82
Sep	1,00	0,80	5,30	...	3,55	1,25	0,78	1,90	3,81	3,26
Oct	1,00	0,75	5,20	...	3,44	1,26	0,86	1,92	3,78	3,79
Nov	1,00	0,72	5,18	...	3,39	1,31	0,85	1,93	3,79	3,17
Dic	1,00	0,70	5,13	...	3,32	1,28	0,88	2,02	3,81	2,80
10 Ene	1,00	0,67	5,12	0,81	2,16	3,99	...

MERCADO INTERBANCARIO

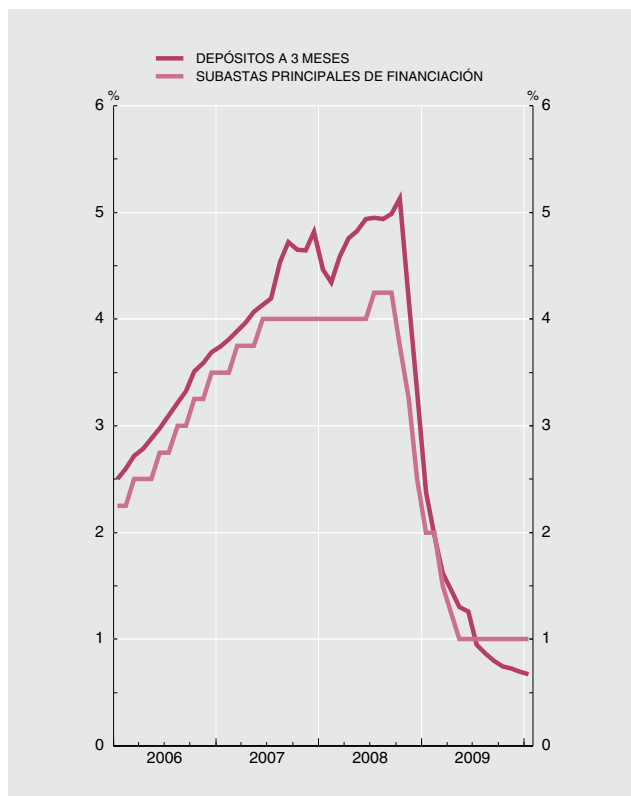

MERCADO DE VALORES

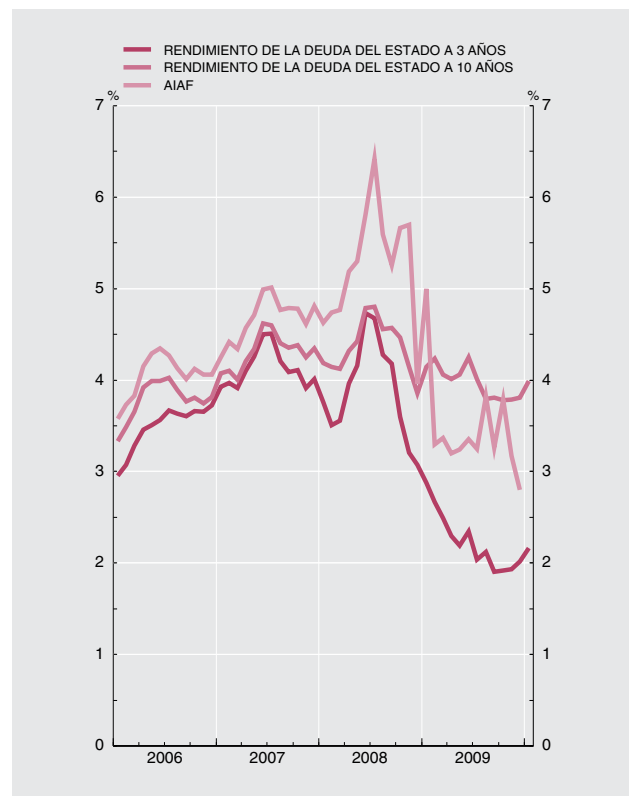

- (a) Hasta mayo de 1990 recoge el tipo medio de las subastas de PRM. Desde esa fecha y hasta diciembre de 1998, el de la subasta decenal de adquisiciones temporales de certificados del Banco de España. A partir de enero de 1999, el tipo de las operaciones principales de financiación del Eurosistema
- (b) Tipos de interés de operaciones de los Bancos declarados según la CBE 8/1990. La mayor parte de la información requerida por esta Circular ha sido reemplazada por la que establece la CBE 4/2002. Véase nota de novedades del Boletín estadístico de junio de 2003
- (c) Tipo de interés promedio de las operaciones activas/pasivas calculado a partir de los tipos de interés de operaciones nuevas de las Entidades de crédito declarados según la CBE 4/2002. Véase nota de novedades del Boletín estadístico de junio de 2003

2. PRINCIPALES INDICADORES ECONÓMICOS

2.11 Índices de competitividad de España

■ Serie representada gráficamente.

Base 1999 I=100

	Total (a) con precios de consumo frente a:			Componente nominal (b) frente a:	
	1 Zona del euro	2 Unión Europea (UE 27)	3 Países desarrollados	4 Unión Europea (UE 27)	5 Países desarrollados
06	108,6	108,5	110,8	100,0	101,2
07	109,5	109,2	113,0	99,9	102,3
08	110,6	111,9	116,1	101,5	104,1
09	110,0	112,9	115,7	103,3	104,4
08 Ago	110,6	111,6	116,4	101,3	104,5
Sep	110,4	111,5	115,6	101,5	104,0
Oct	110,9	112,0	114,8	101,5	102,8
Nov	110,9	112,9	114,9	102,2	102,7
Dic	110,5	113,7	116,2	103,3	104,2
09 Ene	109,9	113,4	115,3	103,7	104,0
Feb	109,3	112,5	114,0	103,5	103,4
Mar	109,1	112,8	114,8	103,9	104,3
Abr	110,0	113,2	115,5	103,5	104,1
May	109,9	112,8	115,4	103,2	104,2
Jun	110,2	112,8	115,8	103,0	104,3
Jul	110,0	112,4	115,5	102,9	104,3
Ago	110,0	112,3	115,5	102,8	104,3
Sep	109,8	112,4	115,7	103,1	104,7
Oct	110,4	113,4	116,8	103,5	105,1
Nov	111,0	113,8	117,2	103,3	105,0
Dic	110,6	113,4	116,7	103,3	104,8
10 Ene	103,0	104,3

ÍNDICES DE COMPETITIVIDAD DE ESPAÑA

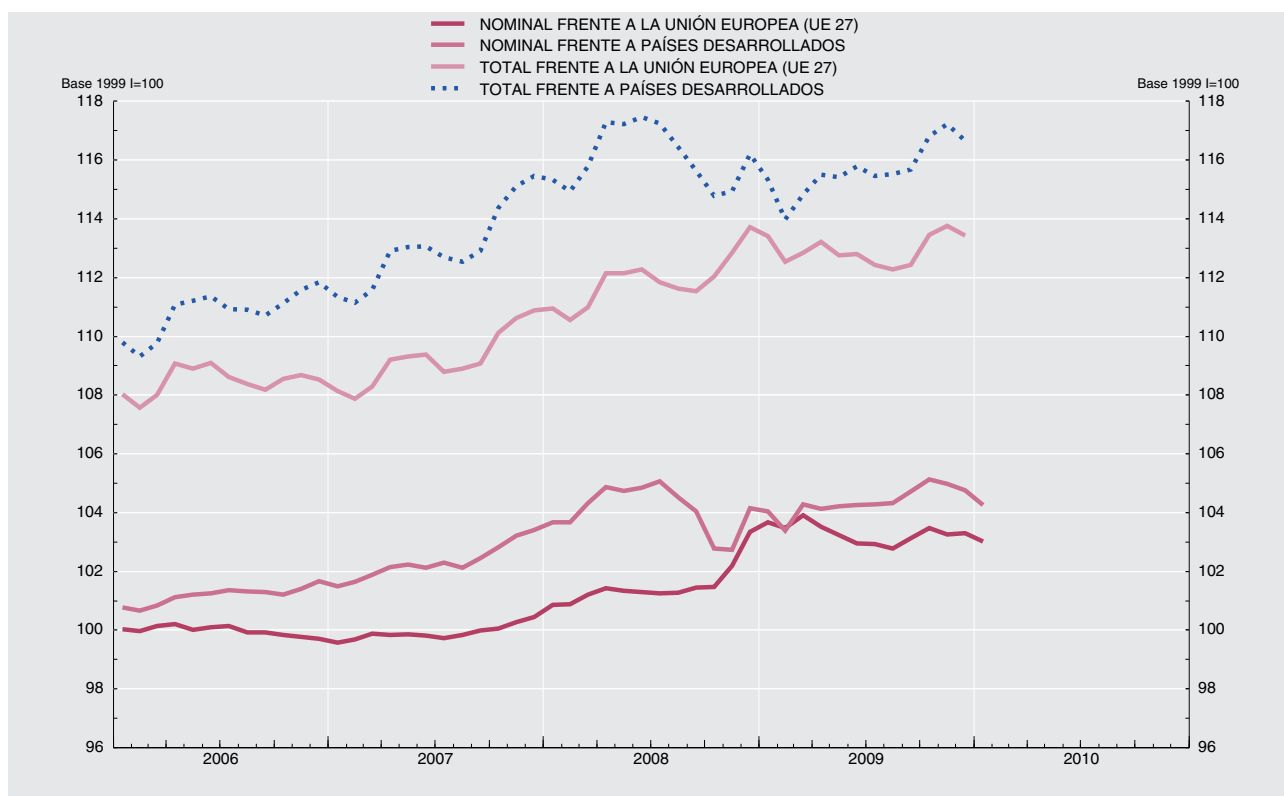

(a) Resultado de multiplicar el componente precios (precios relativos de España: relación entre el índice de precios de España y el de los países del grupo correspondiente) por el componente nominal. La caída del índice refleja mejoras de la competitividad.

(b) Media geométrica calculada con el sistema de doble ponderación a partir de las cifras de comercio exterior de manufacturas del período 1995-1997 (hasta 1999) y del período 1999-2001 (a partir de 1999).

3 CUENTAS FINANCIERAS
FINANCIAL ACCOUNTS

3. CUENTAS FINANCIERAS

3.1 Economía nacional
Balance financiero

miles de millones de euros

	Activos financieros netos	Activos financieros								Pasivos							
		Total	Oro y DEG	Efectivo y depósitos	Valores distintos de acciones	Préstamos	Acciones y otras participaciones	Reservas técnicas de seguros	Otros	Total	Efectivo y depósitos	Valores distintos de acciones	Préstamos	Acciones y otras participaciones	Reservas técnicas de seguros	Otros	
	1	2	3	4	5	6	7	8	9	10	11	12	13	14	15	16	
04		-438	5 695	6	1 280	646	1 313	1 613	241	596	6 132	1 400	715	1 432	1 756	237	591
05		-509	6 807	7	1 559	774	1 564	1 974	265	664	7 316	1 715	907	1 695	2 077	262	661
06		-651	8 011	7	1 855	783	1 910	2 412	288	756	8 662	1 959	1 130	2 054	2 481	285	752
07		-814	8 955	5	2 186	911	2 187	2 568	299	798	9 769	2 336	1 346	2 352	2 645	295	794
08		-859	8 868	6	2 435	1 064	2 320	1 952	293	799	9 727	2 680	1 465	2 502	1 996	288	795
05 IV		-509	6 807	7	1 559	774	1 564	1 974	265	664	7 316	1 715	907	1 695	2 077	262	661
06 I		-530	7 139	7	1 603	780	1 642	2 169	272	665	7 670	1 750	966	1 785	2 236	268	663
06 II		-550	7 365	7	1 703	746	1 751	2 196	274	689	7 915	1 809	1 018	1 885	2 247	270	685
06 III		-598	7 595	7	1 754	767	1 811	2 260	278	717	8 193	1 859	1 074	1 951	2 320	275	714
06 IV		-651	8 011	7	1 855	783	1 910	2 412	288	756	8 662	1 959	1 130	2 054	2 481	285	752
07 I		-691	8 281	6	1 933	802	1 976	2 515	293	755	8 972	2 012	1 210	2 126	2 583	289	751
07 II		-735	8 561	5	2 036	822	2 065	2 562	297	774	9 295	2 117	1 277	2 231	2 608	293	770
07 III		-764	8 639	5	2 063	852	2 120	2 516	298	785	9 403	2 163	1 303	2 282	2 580	294	780
07 IV		-814	8 955	5	2 186	911	2 187	2 568	299	798	9 769	2 336	1 346	2 352	2 645	295	794
08 I		-830	8 755	6	2 146	934	2 211	2 361	300	797	9 586	2 336	1 341	2 378	2 443	295	793
08 II		-841	8 868	6	2 274	973	2 272	2 250	300	794	9 709	2 463	1 402	2 443	2 315	296	789
08 III		-843	8 822	6	2 339	972	2 293	2 119	299	793	9 665	2 541	1 404	2 467	2 169	294	789
08 IV		-859	8 868	6	2 435	1 064	2 320	1 952	293	799	9 727	2 680	1 465	2 502	1 996	288	795
09 I		-850	8 735	6	2 394	1 126	2 328	1 804	295	782	9 586	2 662	1 531	2 514	1 813	289	777
09 II		-890	8 969	6	2 465	1 200	2 321	1 923	299	756	9 859	2 743	1 603	2 520	1 952	293	749
09 III		-925	8 984	9	2 382	1 217	2 291	2 043	304	738	9 909	2 654	1 628	2 490	2 110	298	728

3. CUENTAS FINANCIERAS

3.2 Economía nacional
Cuenta de operaciones financieras

miles de millones de euros

	Operaciones financieras netas	Adquisiciones netas de activos financieros								Pasivos netos contraídos							
		Total	Oro y DEG	Efectivo y depósitos	Valores distintos de acciones	Préstamos	Acciones y otras participaciones	Reservas técnicas de seguros	Otros	Total	Efectivo y depósitos	Valores distintos de acciones	Préstamos	Acciones y otras participaciones	Reservas técnicas de seguros	Otros	
	1	2	3	4	5	6	7	8	9	10	11	12	13	14	15	16	
04		-41	541	-	134	46	190	111	18	44	582	121	135	193	77	18	38
05		-59	785	-	239	115	243	99	21	68	845	270	179	255	60	21	60
06		-83	887	-	300	4	343	127	21	93	970	252	226	356	26	20	88
07		-101	922	-	340	152	272	103	13	42	1 023	394	221	292	60	12	44
08		-99	521	-	247	172	134	-40	7	1	620	347	132	150	-24	6	8
05 IV		-15	281	-	93	40	75	33	8	32	296	105	57	82	17	8	27
06 I		-22	189	-	45	9	74	53	6	2	212	38	67	86	11	6	3
06 II		-18	236	-	102	-29	108	28	2	23	254	62	57	99	10	2	23
06 III		-20	176	-	50	7	62	25	3	29	196	48	44	70	6	3	24
06 IV		-22	286	-	103	17	98	20	9	39	308	103	58	101	-1	9	38
07 I		-24	196	-	78	32	59	21	6	-1	220	55	83	62	13	6	1
07 II		-24	293	-	104	27	84	55	4	19	317	105	71	101	24	4	13
07 III		-26	141	-	32	33	62	3	1	10	167	53	29	59	14	1	11
07 IV		-26	292	-	126	60	67	24	1	14	318	181	38	70	9	2	19
08 I		-30	2	-	-37	30	25	-21	5	-1	32	12	-8	27	-9	5	4
08 II		-25	237	-	129	57	59	-6	2	-4	262	127	73	64	-2	2	-2
08 III		-22	77	-	58	3	22	-6	1	-	99	64	14	24	-7	1	3
08 IV		-22	205	-	97	83	28	-7	-1	6	227	144	53	34	-6	-2	4
09 I		-20	17	-	-44	62	6	6	4	-17	37	-26	70	10	-3	4	-17
09 II		-10	119	-	73	78	-9	-	2	-26	129	84	74	-5	1	2	-27
09 III		-9	-99	-	-80	20	-30	8	2	-19	-90	-81	28	-30	13	1	-23

3. CUENTAS FINANCIERAS

3.3 Sociedades no financieras
Balance financiero

miles de millones de euros

	Activos financieros netos					Activos financieros							Pasivos					
	Total	Frente a:				Total	Efectivo y depósitos	Valores dist. acciones	Préstamos	Acciones y otras participaciones	Reservas tec. seguros	Otros	Total	Valores dist. acciones	Préstamos	Acciones y otras participaciones	Reservas tec. seguros	Otros
		Instituciones financieras	Administraciones públicas	Hogares e SFLSH	Resto del mundo													
1	2	3	4	5	6	7	8	9	10	11	12	13	14	15	16	17	18	
04	-978	-360	-42	-323	-253	1 572	166	25	189	693	19	480	2 551	12	791	1 284	1	462
05	-1 129	-450	-42	-397	-239	1 864	196	28	199	878	21	542	2 993	11	940	1 522	2	518
06	-1 408	-631	-38	-505	-234	2 218	233	40	211	1 101	23	610	3 626	15	1 171	1 850	2	589
07	-1 655	-776	-42	-547	-290	2 363	246	33	227	1 186	25	644	4 018	16	1 361	2 017	-	624
08	-1 497	-836	-36	-355	-270	2 163	253	31	240	973	26	638	3 660	25	1 457	1 554	-	623
05 IV	-1 129	-450	-42	-397	-239	1 864	196	28	199	878	21	542	2 993	11	940	1 522	2	518
06 I	-1 199	-489	-44	-435	-231	1 984	198	38	201	981	23	544	3 183	11	1 002	1 640	2	528
06 II	-1 228	-533	-39	-438	-217	2 059	210	35	218	1 009	23	563	3 286	11	1 060	1 670	2	543
06 III	-1 298	-581	-43	-450	-224	2 092	220	40	206	1 022	23	580	3 390	14	1 105	1 707	2	561
06 IV	-1 408	-631	-38	-505	-234	2 218	233	40	211	1 101	23	610	3 626	15	1 171	1 850	2	589
07 I	-1 484	-655	-44	-531	-254	2 275	235	37	217	1 150	25	612	3 760	13	1 217	1 934	-	596
07 II	-1 529	-707	-41	-526	-255	2 337	246	37	219	1 181	25	630	3 866	14	1 284	1 957	-	610
07 III	-1 593	-756	-46	-518	-272	2 315	241	32	220	1 162	25	635	3 908	15	1 321	1 954	-	618
07 IV	-1 655	-776	-42	-547	-290	2 363	246	33	227	1 186	25	644	4 018	16	1 361	2 017	-	624
08 I	-1 616	-802	-48	-482	-283	2 275	244	32	222	1 109	27	641	3 891	19	1 372	1 867	-	632
08 II	-1 581	-821	-42	-442	-276	2 263	254	35	235	1 068	27	644	3 845	17	1 413	1 786	-	628
08 III	-1 536	-833	-45	-393	-266	2 218	254	34	238	1 024	27	642	3 754	19	1 440	1 667	-	628
08 IV	-1 497	-836	-36	-355	-270	2 163	253	31	240	973	26	638	3 660	25	1 457	1 554	-	623
09 I	-1 438	-839	-42	-302	-254	2 085	244	34	243	913	27	624	3 522	28	1 470	1 408	-	616
09 II	-1 489	-855	-42	-326	-267	2 092	243	37	227	953	27	605	3 581	26	1 461	1 500	-	594
09 III	-1 547	-853	-48	-366	-281	2 095	245	34	207	998	27	584	3 642	25	1 429	1 606	-	582

3. CUENTAS FINANCIERAS

3.4 Sociedades no financieras
Cuenta de operaciones financieras

miles de millones de euros

	Operaciones financieras netas						Adquisiciones netas de activos financieros							Pasivos netos contraídos					
	Total	Frente a:				Sin sectorizar Otros (parte)	Total	Efectivo y depósitos	Valores dist. acciones	Préstamos	Acciones y otras participaciones	Reservas tec. seguros	Otros	Total	Valores dist. acciones	Préstamos	Acciones y otras participaciones	Reservas tec. seguros	Otros
		Instituciones financieras	Administraciones públicas	Hogares e SFLSH	Resto del mundo														
1	2	3	4	5	6	7	8	9	10	11	12	13	14	15	16	17	18	19	
04	-38	-56	-1	-8	17	9	121	14	-3	19	53	2	36	159	-	92	37	-	30
05	-64	-78	7	-5	10	2	164	29	-	4	66	2	62	229	-	141	34	1	54
06	-93	-162	6	3	56	4	230	35	7	6	113	2	68	324	1	227	28	-	67
07	-122	-111	1	-9	-7	4	148	17	3	5	86	2	34	270	2	181	55	-	32
08	-80	-70	3	4	-9	-8	48	7	3	10	34	1	-6	128	1	95	26	-	7
05 IV	-8	-24	5	1	4	5	68	18	-1	1	26	1	24	77	-	47	13	-	17
06 I	-28	-36	-4	1	9	1	45	1	4	-2	39	2	2	74	1	57	7	-	9
06 II	-12	-41	6	2	21	-	69	13	-4	16	24	-	20	81	-	58	8	-	15
06 III	-32	-36	-3	-	6	-	44	8	2	-10	26	-	17	76	-	49	9	-	18
06 IV	-20	-49	7	-1	19	3	73	13	4	2	23	-	30	93	-	63	5	-	25
07 I	-31	-20	-5	1	-4	-4	22	2	-	-2	19	2	2	52	-	36	6	-	11
07 II	-29	-44	4	2	4	5	64	10	1	-4	39	-	18	92	1	63	19	-	10
07 III	-44	-35	-4	-2	-7	4	19	-2	-	6	11	-	5	63	1	44	15	-	3
07 IV	-19	-13	6	-11	-	-1	43	7	2	6	18	1	9	62	-	39	15	-	8
08 I	-35	-18	-7	1	-2	-9	-1	-1	2	-7	7	2	-3	34	-1	12	6	-	16
08 II	-14	-17	5	3	-5	-	33	11	-	10	10	-	2	47	-	39	12	-	-4
08 III	-22	-16	-3	-	-3	-	10	-3	-	5	11	-	-2	32	-	27	6	-	-
08 IV	-10	-19	8	-	-	-	5	1	1	3	5	-1	-4	15	1	17	2	-	-5
09 I	-22	-15	-6	-1	2	-2	-17	-11	6	1	1	1	-15	5	-1	10	2	-	-5
09 II	4	10	1	-1	-8	2	-35	1	2	-20	-	-	-18	-40	-3	-19	6	-	-24
09 III	-	8	-6	-5	1	2	-40	4	-3	-24	4	-	-21	-40	1	-33	6	-	-14

3. CUENTAS FINANCIERAS

**3.5 Instituciones financieras
Balance financiero**

miles de millones de euros

Total	Activos financieros netos					Sin sectorizar: Oro y DEG	Activos financieros							Pasivos							
	Frente a:				Total		Oro y DEG	Efectivo y depósitos	Valores dist. acciones	Préstamos	Acciones y otras participaciones	Reservas tec. seguros	Otros	Total	Efectivo y depósitos	Valores dist. acciones	Préstamos	Acciones y otras participaciones	Reservas tec. seguros	Otros	
	Sociedades no financieras	Administraciones públicas	Hogares SFLSH	Resto del mundo																	
1	2	3	4	5	6	7	8	9	10	11	12	13	14	15	16	17	18	19	20	21	
04	37	360	134	-401	-62	6	2 528	6	509	567	1 092	297	13	45	2 492	1 398	330	16	471	236	40
05	27	450	115	-392	-153	7	3 133	7	697	683	1 331	359	14	43	3 106	1 712	514	20	555	260	45
06	-2	631	79	-399	-320	7	3 693	7	862	657	1 663	435	15	55	3 696	1 956	752	21	631	283	53
07	40	776	63	-358	-446	5	4 366	5	1 108	779	1 922	476	16	60	4 326	2 333	981	33	628	295	56
08	150	836	85	-287	-491	6	4 678	6	1 274	917	2 040	356	17	68	4 528	2 677	1 024	42	442	288	55
05 / IV	27	450	115	-392	-153	7	3 133	7	697	683	1 331	359	14	43	3 106	1 712	514	20	555	260	45
06 / I	1	489	102	-403	-193	7	3 258	7	728	664	1 406	390	15	48	3 257	1 748	583	20	596	267	43
06 / II	17	533	89	-384	-229	7	3 378	7	784	635	1 497	391	15	49	3 360	1 806	642	20	578	268	46
06 / III	8	581	85	-391	-274	7	3 513	7	807	642	1 569	420	15	54	3 505	1 856	687	20	613	273	56
06 / IV	-2	631	79	-399	-320	7	3 693	7	862	657	1 663	435	15	55	3 696	1 956	752	21	631	283	53
07 / I	-5	655	68	-397	-337	6	3 848	6	919	677	1 722	451	15	58	3 853	2 009	830	21	650	289	54
07 / II	4	707	57	-384	-382	5	4 043	5	979	697	1 809	476	16	60	4 039	2 113	899	25	650	293	59
07 / III	43	756	53	-368	-402	5	4 140	5	1 004	727	1 862	464	16	62	4 097	2 159	929	26	627	294	62
07 / IV	40	776	63	-358	-446	5	4 366	5	1 108	779	1 922	476	16	60	4 326	2 333	981	33	628	295	56
08 / I	70	802	70	-338	-470	6	4 341	6	1 064	798	1 951	438	17	68	4 271	2 332	976	35	575	295	57
08 / II	86	821	68	-319	-489	6	4 499	6	1 150	832	1 998	431	16	66	4 413	2 459	1 035	37	529	296	56
08 / III	110	833	66	-306	-488	6	4 553	6	1 207	833	2 016	409	17	65	4 443	2 538	1 015	34	503	294	59
08 / IV	150	836	85	-287	-491	6	4 678	6	1 274	917	2 040	356	17	68	4 528	2 677	1 024	42	442	288	55
09 / I	168	839	89	-282	-484	6	4 676	6	1 230	979	2 043	329	17	70	4 508	2 659	1 054	47	405	289	54
09 / II	156	855	107	-312	-500	6	4 831	6	1 277	1 039	2 049	376	18	66	4 675	2 739	1 090	50	451	293	51
09 / III	147	853	119	-326	-508	9	4 789	9	1 200	1 059	2 039	397	18	69	4 642	2 651	1 087	55	503	298	48

3. CUENTAS FINANCIERAS

**3.6 Instituciones financieras
Cuenta de operaciones financieras**

miles de millones de euros

Total	Operaciones financieras netas					Sin sectorizar: Oro y DEG y Otros (parte)	Adquisiciones netas de activos financieros							Pasivos netos contraídos							
	Frente a:				Total		Oro y DEG	Efectivo y depósitos	Valores dist. acciones	Préstamos	Acciones y otras participaciones	Reservas tec. seguros	Otros	Total	Efectivo y depósitos	Valores dist. acciones	Préstamos	Acciones y otras participaciones	Reservas tec. seguros	Otros	
	Sociedades no financieras	Administraciones públicas	Hogares SFLSH	Resto del mundo																	
1	2	3	4	5	6	7	8	9	10	11	12	13	14	15	16	17	18	19	20	21	
04	5	56	-22	23	-44	-7	324	-	72	38	169	43	-	3	319	121	125	2	40	18	13
05	8	78	-16	30	-86	1	504	-	148	106	238	13	1	-2	496	270	172	3	26	20	5
06	7	162	-29	29	-147	-8	523	-	169	-18	335	24	1	12	516	252	229	1	-2	20	16
07	22	111	-8	35	-112	-4	675	-	251	130	264	24	1	5	653	394	223	12	4	12	7
08	21	70	25	9	-77	-6	418	-	163	154	123	-31	1	8	397	347	79	8	-49	6	5
05 / IV	1	24	-4	8	-23	-4	178	-	55	40	75	6	-	2	177	105	54	-	4	8	6
06 / I	3	36	-8	9	-30	-4	123	-	33	-6	76	14	1	4	120	38	68	1	5	6	2
06 / II	1	41	-11	9	-37	-1	130	-	57	-23	92	3	-	2	129	62	59	-	2	2	4
06 / III	2	36	-5	4	-36	4	98	-	22	-2	72	1	-	5	96	48	41	-	-2	3	6
06 / IV	1	49	-4	7	-44	-7	172	-	57	12	96	6	-	1	171	103	61	1	-6	9	3
07 / I	5	20	-9	5	-16	6	146	-	58	25	60	2	-	2	141	55	78	-	6	6	-5
07 / II	7	44	-8	7	-35	-1	195	-	61	25	88	17	-	3	188	105	65	4	5	4	6
07 / III	5	35	-2	8	-28	-8	104	-	27	29	55	-8	-	1	99	53	35	-	-	1	11
07 / IV	5	13	11	14	-33	-1	230	-	106	51	61	13	-	-2	225	181	46	8	-6	2	-5
08 / I	7	18	8	1	-29	8	3	-	-43	23	32	-19	1	8	-4	12	-1	2	-15	5	-7
08 / II	5	17	2	8	-16	-6	187	-	86	54	49	-	-	-2	182	127	61	2	-14	2	4
08 / III	7	16	-1	6	-6	-8	66	-	53	2	17	-5	-	-1	59	64	-1	-3	-13	1	10
08 / IV	3	19	17	-6	-25	-1	162	-	66	75	25	-7	-	3	160	144	21	7	-8	-2	-3
09 / I	7	15	5	-8	-8	3	19	-	-47	58	3	2	-	2	13	-26	38	5	-5	4	-3
09 / II	3	-10	21	-17	14	-4	125	-	48	70	8	3	-	-4	122	84	36	4	-5	2	1
09 / III	4	-8	14	2	-1	-3	-60	-	-75	21	-7	-1	-	2	-65	-81	5	5	6	1	-1

3. CUENTAS FINANCIERAS

3.7 Administraciones públicas Balance financiero

miles de millones de euros

	Activos financieros netos					Activos financieros						Pasivos					
	Total	Frente a:				Total	Efectivo y depósitos	Valores dist. acciones	Préstamos	Acciones y otras participaciones	Otros	Total	Efectivo y depósitos	Valores dist. acciones	Préstamos	Acciones y otras participaciones	Otros
		Sociedades no financieras	Instituciones financieras	Hogares e ISFLSH	Resto del mundo												
1	2	3	4	5	6	7	8	9	10	11	12	13	14	15	16	17	
04	-291,3	42,3	-134,2	-5,9	-193,4	207,4	64,2	22,8	32,4	61,2	26,8	498,7	2,5	373,2	83,2	...	39,7
05	-275,1	42,4	-114,8	-9,3	-193,4	240,1	75,6	31,2	34,2	70,7	28,5	515,1	2,8	382,1	82,0	...	48,2
06	-236,4	38,2	-79,2	-14,3	-181,0	272,4	88,9	39,9	35,7	77,7	30,2	508,8	3,1	364,1	82,2	...	59,5
07	-199,5	41,9	-62,6	-22,3	-156,5	303,5	101,1	49,3	37,6	85,5	29,9	503,0	3,3	349,9	81,1	...	68,7
08	-252,5	35,6	-85,5	-24,8	-177,8	332,5	101,9	71,7	39,5	87,4	32,0	585,0	3,4	415,5	90,2	...	75,8
05 IV	-275,1	42,4	-114,8	-9,3	-193,4	240,1	75,6	31,2	34,2	70,7	28,5	515,1	2,8	382,1	82,0	...	48,2
06 I	-252,6	44,4	-101,8	-7,9	-187,4	243,7	74,7	34,7	35,1	72,7	26,5	496,4	2,8	371,8	81,2	...	40,6
06 II	-245,5	39,3	-89,3	-10,9	-184,6	248,4	81,9	34,2	35,3	74,0	23,0	493,9	2,9	364,2	81,2	...	45,6
06 III	-236,8	43,2	-85,1	-10,4	-184,6	264,8	87,2	39,5	35,9	76,3	25,9	501,6	3,0	372,3	80,8	...	45,5
06 IV	-236,4	38,2	-79,2	-14,3	-181,0	272,4	88,9	39,9	35,7	77,7	30,2	508,8	3,1	364,1	82,2	...	59,5
07 I	-216,6	44,0	-68,0	-11,7	-180,9	285,5	97,2	44,2	36,7	79,8	27,7	502,2	3,1	366,6	82,6	...	49,9
07 II	-209,0	40,5	-57,3	-14,6	-177,7	291,4	106,2	43,3	36,5	81,4	23,9	500,4	3,1	364,4	81,2	...	51,7
07 III	-190,4	46,1	-53,3	-16,1	-167,1	303,4	107,0	48,6	37,5	83,8	26,5	493,9	3,3	358,4	79,4	...	52,8
07 IV	-199,5	41,9	-62,6	-22,3	-156,5	303,5	101,1	49,3	37,6	85,5	29,9	503,0	3,3	349,9	81,1	...	68,7
08 I	-192,5	47,9	-70,2	-16,6	-153,6	295,3	91,1	52,1	38,1	84,9	29,0	487,8	3,3	346,0	82,4	...	56,1
08 II	-198,6	42,5	-68,4	-20,7	-151,9	299,8	99,3	52,6	38,4	85,2	24,4	498,3	3,4	349,5	84,2	...	61,2
08 III	-205,8	44,6	-66,1	-19,3	-165,0	312,3	97,3	60,4	39,0	87,1	28,5	518,0	3,4	369,5	83,6	...	61,5
08 IV	-252,5	35,6	-85,5	-24,8	-177,8	332,5	101,9	71,7	39,5	87,4	32,0	585,0	3,4	415,5	90,2	...	75,8
09 I	-258,7	42,4	-89,1	-19,3	-192,8	350,5	116,2	72,2	41,2	89,1	31,8	609,2	3,4	448,4	92,3	...	65,2
09 II	-295,6	41,5	-107,5	-20,0	-209,6	360,2	121,2	76,7	44,2	89,3	28,8	655,8	3,4	488,0	98,1	...	66,3
09 III	-315,3	48,1	-119,0	-15,7	-228,7	365,3	117,1	78,8	45,6	92,5	31,3	680,5	3,5	515,3	101,0	0,8	60,0

3. CUENTAS FINANCIERAS

3.8 Administraciones públicas Cuenta de operaciones financieras

miles de millones de euros

	Operaciones financieras netas						Adquisiciones netas de activos financieros						Pasivos netos contraídos					
	Total	Frente a:				Sin sectorizar Otros (parte)	Total	Efectivo y depósitos	Valores dist. acciones	Préstamos	Acciones y otras participaciones	Otros	Total	Efectivo y depósitos	Valores dist. acciones	Préstamos	Acciones y otras participaciones	Otros
		Sociedades no financieras	Instituciones financieras	Hogares e ISFLSH	Resto del mundo													
1	2	3	4	5	6	7	8	9	10	11	12	13	14	15	16	17	18	
04	-3,0	1,3	22,3	-0,4	-26,4	0,2	16,6	6,1	9,2	1,8	-0,4	-0,2	19,5	0,2	10,1	7,9	...	1,4
05	8,8	-6,6	16,2	-3,6	2,1	0,6	22,7	11,4	7,9	1,3	0,5	1,7	13,9	0,3	7,3	-1,2	...	7,6
06	19,8	-6,2	28,6	-4,0	0,8	0,6	26,9	13,3	9,5	1,9	0,3	1,8	7,0	0,3	-3,9	0,2	...	10,5
07	20,1	-1,4	8,2	-6,7	20,2	-0,3	24,5	12,2	9,7	2,3	0,7	-0,3	4,4	0,2	-4,7	-0,7	...	9,6
08	-44,2	-3,2	-25,2	-2,5	-12,5	-0,9	24,9	0,8	19,2	1,7	1,1	2,1	69,1	0,1	51,9	9,2	...	7,9
05 IV	-6,3	-5,2	4,4	-0,8	-3,1	-1,6	5,7	2,4	0,8	0,0	-0,5	3,0	12,0	0,0	3,3	0,8	...	7,8
06 I	13,3	3,8	8,2	2,3	-1,5	0,5	2,2	-0,9	4,0	0,9	0,2	-2,0	-11,0	0,0	-2,0	-0,9	...	-8,2
06 II	0,3	-5,6	11,2	-2,9	-2,4	-0,1	4,0	7,2	-0,1	0,2	0,2	-3,5	3,7	0,1	-1,6	0,0	...	5,1
06 III	11,9	2,9	5,2	0,6	2,7	0,5	14,1	5,3	4,8	0,6	0,5	2,9	2,2	0,1	3,1	-0,3	...	-0,7
06 IV	-5,6	-7,3	4,0	-4,0	1,9	-0,2	6,6	1,7	0,8	0,2	-0,5	4,3	12,2	0,0	-3,4	1,3	...	14,2
07 I	15,4	5,2	8,8	2,5	-1,6	0,4	11,4	8,3	4,3	1,0	0,4	-2,6	-4,0	0,0	5,5	0,4	...	-10,0
07 II	-1,0	-4,5	8,2	-2,9	-1,5	-0,3	5,5	9,0	-0,0	-0,2	0,5	-3,7	6,5	0,1	5,5	-1,1	...	2,1
07 III	17,5	4,1	2,3	-0,1	11,5	-0,2	10,1	0,8	5,0	1,1	0,7	2,6	-7,4	0,1	-7,1	-1,8	...	1,4
07 IV	-11,9	-6,2	-11,0	-6,2	11,7	-0,2	-2,5	-5,9	0,5	0,4	-0,9	3,4	9,4	0,0	-8,6	1,8	...	16,2
08 I	9,8	6,6	-7,5	5,7	5,3	-0,3	-7,5	-10,0	2,6	0,5	0,3	-0,9	-17,3	0,0	-6,3	1,3	...	-12,3
08 II	-13,6	-5,0	-1,6	-4,1	-2,8	-0,1	5,6	8,2	1,5	0,2	0,3	-4,6	19,2	0,1	12,2	1,9	...	5,1
08 III	-5,2	3,3	0,8	1,4	-10,4	-0,3	10,1	-2,1	6,8	0,6	0,6	4,1	15,2	0,1	15,2	-0,6	...	0,6
08 IV	-35,2	-8,1	-16,8	-5,4	-4,7	-0,2	16,7	4,7	8,3	0,4	-0,2	3,5	52,0	-0,0	30,9	6,6	...	14,5
09 I	-6,4	6,3	-5,0	5,5	-13,6	0,4	17,1	14,3	1,0	1,7	0,3	-0,2	23,5	-0,0	32,4	2,1	...	-11,0
09 II	-38,9	-1,1	-20,5	-0,8	-15,9	-0,6	9,5	4,9	4,4	3,0	0,1	-3,0	48,4	0,0	40,9	5,8	...	1,7
09 III	-18,7	6,3	-14,0	4,3	-15,2	0,0	1,2	-4,1	1,3	1,4	0,2	2,5	19,9	0,1	22,5	2,9	0,8	-6,2

3. CUENTAS FINANCIERAS

3.9 Hogares e ISFLSH
Balance financiero

miles de millones de euros

	Activos financieros netos					Activos financieros						Pasivos		
	Total	Frente a:				Total	Efectivo y depósitos	Valores distintos de acciones	Acciones y otras participaciones	Reservas técnicas de seguros	Otros	Total	Préstamos	Otros
		Sociedades no financieras	Instituciones financieras	Administraciones públicas	Resto del mundo									
1	2	3	4	5	6	7	8	9	10	11	12	13	14	
04	795,7	322,8	401,3	5,9	65,7	1 386,5	540,5	31,3	561,1	208,9	44,6	590,8	541,9	48,9
05	868,0	397,2	391,8	9,3	69,7	1 570,6	590,5	33,2	666,9	230,0	50,0	702,6	653,5	49,1
06	996,2	504,6	398,8	14,3	78,5	1 828,0	671,2	46,5	798,7	250,9	60,7	831,8	780,8	51,0
07	1 000,7	546,6	358,0	22,3	73,8	1 922,3	730,5	49,2	820,6	258,2	63,9	921,6	876,6	44,9
08	741,0	355,3	286,6	24,8	74,3	1 695,3	805,0	44,0	535,4	249,8	61,2	954,3	912,7	41,6
05 IV	868,0	397,2	391,8	9,3	69,7	1 570,6	590,5	33,2	666,9	230,0	50,0	702,6	653,5	49,1
06 I	920,0	434,6	403,0	7,9	74,5	1 653,2	601,7	43,9	725,3	234,7	47,6	733,1	682,3	50,8
06 II	906,3	438,2	384,1	10,9	73,1	1 680,2	627,0	42,5	721,9	235,9	53,0	773,9	723,4	50,5
06 III	928,2	450,3	390,5	10,4	77,0	1 724,4	639,6	45,8	741,5	240,2	57,4	796,2	745,0	51,2
06 IV	996,2	504,6	398,8	14,3	78,5	1 828,0	671,2	46,5	798,7	250,9	60,7	831,8	780,8	51,0
07 I	1 014,7	531,0	397,5	11,7	74,5	1 871,6	682,3	44,1	833,8	253,3	58,0	856,8	805,8	51,0
07 II	999,5	525,6	384,1	14,6	75,2	1 889,5	705,5	43,7	823,5	256,4	60,4	890,1	840,7	49,3
07 III	975,9	518,5	368,3	16,1	73,0	1 879,9	710,9	44,9	805,7	257,3	61,2	904,1	856,5	47,6
07 IV	1 000,7	546,6	358,0	22,3	73,8	1 922,3	730,5	49,2	820,6	258,2	63,9	921,6	876,6	44,9
08 I	908,0	482,2	337,7	16,6	71,5	1 843,8	746,6	52,2	730,0	256,4	58,6	935,8	888,5	47,3
08 II	852,7	441,6	319,5	20,7	71,0	1 805,4	770,1	52,5	665,9	257,2	59,6	952,7	909,2	43,5
08 III	788,5	392,7	306,2	19,3	70,3	1 738,7	781,0	44,9	598,9	255,5	58,3	950,2	909,7	40,4
08 IV	741,0	355,3	286,6	24,8	74,3	1 695,3	805,0	44,0	535,4	249,8	61,2	954,3	912,7	41,6
09 I	677,9	302,4	282,1	19,3	74,2	1 624,7	805,0	40,1	472,8	250,3	56,5	946,7	905,0	41,8
09 II	738,1	325,8	311,8	20,0	80,4	1 686,3	823,8	46,9	504,7	254,6	56,3	948,2	910,7	37,4
09 III	790,8	365,5	325,7	15,7	83,9	1 734,7	819,5	45,7	556,6	259,6	53,3	943,9	905,2	38,7

3. CUENTAS FINANCIERAS

3.10 Hogares e ISFLSH
Cuenta de operaciones financieras

miles de millones de euros

	Operaciones financieras netas						Adquisiciones netas de activos financieros						Pasivos netos contraídos		
	Total	Frente a:				Sin sectorizar Otros (parte)	Total	Efectivo y depósitos	Valores distintos de acciones	Acciones y otras participaciones	Reservas técnicas de seguros	Otros	Total	Préstamos	Otros
		Sociedades no financieras	Instituciones financieras	Administraciones públicas	Resto del mundo										
1	2	3	4	5	6	7	8	9	10	11	12	13	14	15	
04	-5,0	7,7	-23,4	0,4	6,7	3,6	79,8	42,5	0,8	15,9	15,7	4,9	84,8	91,3	-6,6
05	-11,9	4,6	-30,3	3,6	4,2	6,0	94,1	50,2	1,3	19,4	17,1	6,1	106,0	111,8	-5,8
06	-16,4	-2,7	-28,9	4,0	4,7	6,5	106,8	82,5	5,9	-10,3	18,2	10,6	123,2	127,9	-4,6
07	-19,9	9,3	-34,7	6,7	0,2	-1,4	74,6	60,0	9,4	-7,2	9,2	3,3	94,5	99,1	-4,7
08	4,0	-3,9	-9,2	2,5	6,4	8,2	29,9	75,8	-4,1	-43,9	4,9	-2,8	25,9	37,5	-11,6
05 IV	-0,8	-1,5	-7,6	0,8	1,6	5,9	29,9	18,3	0,3	1,3	7,4	2,6	30,7	34,4	-3,7
06 I	-9,7	-1,3	-8,7	-2,3	1,2	1,5	19,4	11,4	6,7	-0,1	3,9	-2,5	29,1	28,9	0,2
06 II	-7,7	-2,0	-9,3	2,9	0,1	0,7	32,6	25,5	-1,3	1,2	1,9	5,4	40,3	41,2	-0,9
06 III	-2,2	-0,4	-4,3	-0,6	2,8	0,4	19,8	14,2	0,9	-2,5	2,9	4,3	22,0	21,7	0,3
06 IV	3,1	1,1	-6,6	4,0	0,7	3,9	34,9	31,4	-0,4	-8,9	9,5	3,3	31,9	36,0	-4,1
07 I	-14,1	-1,2	-5,0	-2,5	-0,6	-4,8	16,2	11,0	3,4	0,1	4,3	-2,6	30,3	25,5	4,8
07 II	-1,2	-2,4	-6,8	2,9	2,0	3,2	29,1	24,2	0,3	-1,1	3,4	2,4	30,3	35,2	-4,9
07 III	-4,6	2,3	-8,4	0,1	-1,3	2,7	7,5	6,4	0,2	-0,5	0,8	0,8	12,1	16,6	-4,5
07 IV	-0,0	10,7	-14,5	6,2	0,1	-2,5	21,7	18,4	5,4	-5,7	0,8	2,8	21,7	21,8	-0,1
08 I	-12,0	-0,8	-1,4	-5,7	0,3	-4,5	7,5	17,6	2,2	-10,0	3,1	-5,3	19,4	12,5	6,9
08 II	-1,7	-2,8	-8,0	4,1	0,5	4,4	11,4	23,8	1,0	-16,3	2,0	0,9	13,1	21,3	-8,2
08 III	-2,5	-0,0	-6,2	-1,4	1,1	4,1	-9,2	10,1	-5,9	-13,1	0,9	-1,2	-6,7	0,5	-7,2
08 IV	20,2	-0,3	6,5	5,4	4,4	4,1	20,3	24,3	-1,3	-4,5	-1,1	2,8	0,1	3,1	-3,0
09 I	2,1	0,7	8,1	-5,5	0,8	-2,0	-2,5	-0,3	-3,2	2,4	3,1	-4,6	-4,7	-6,9	2,2
09 II	20,7	1,3	16,8	0,8	0,1	1,8	19,2	18,2	1,6	-2,5	2,1	-0,3	-1,5	4,6	-6,1
09 III	5,1	4,7	-2,3	-4,3	4,8	2,2	-0,1	-4,2	1,0	4,5	1,6	-2,9	-5,2	-4,2	-1,0

3. CUENTAS FINANCIERAS

3.11 Resto del mundo
Balance financiero

miles de millones de euros

	Activos financieros netos						Activos financieros							Pasivos							
	Total	Frente a:				Sin sectorizar: Oro y DEG	Total	Oro y DEG	Efectivo y depósitos	Valores dist. acciones	Préstamos	Acciones y otras participaciones	Reservas tec. seguros	Otros	Total	Efectivo y depósitos	Valores dist. acciones	Préstamos	Acciones y otras participaciones	Reservas tec. seguros	Otros
		Sociedades no financieras	Instituciones financieras	Administraciones públicas	Hogares e ISFLSH																
1	2	3	4	5	6	7	8	9	10	11	12	13	14	15	16	17	18	19	20	21	
04	438	253	62	193	-66	-6	1 354	-6	326	381	200	415	1	36	917	206	312	81	273	4	41
05	509	239	153	193	-70	-7	1 630	-7	384	533	229	449	1	40	1 121	228	400	98	347	5	43
06	651	234	320	181	-79	-7	1 946	-7	381	736	269	519	1	47	1 295	277	389	124	449	5	52
07	814	290	446	157	-74	-5	2 227	-5	445	826	311	594	2	54	1 413	295	391	146	517	6	58
08	859	270	491	178	-74	-6	2 242	-6	540	790	339	524	2	53	1 383	294	388	157	479	7	57
05 /IV	509	239	153	193	-70	-7	1 630	-7	384	533	229	449	1	40	1 121	228	400	98	347	5	43
06 /	530	231	193	187	-74	-7	1 747	-7	395	593	254	468	1	41	1 216	248	407	111	401	5	44
06 //	550	217	229	185	-73	-7	1 771	-7	370	645	251	468	1	43	1 221	264	373	117	416	5	46
06 ///	598	224	274	185	-77	-7	1 853	-7	372	685	259	499	1	45	1 255	267	378	118	438	5	48
06 /IV	651	234	320	181	-79	-7	1 946	-7	381	736	269	519	1	47	1 295	277	389	124	449	5	52
07 /	691	254	337	181	-75	-6	2 046	-6	395	798	280	529	1	49	1 355	316	390	130	461	5	53
07 //	735	255	382	178	-75	-5	2 153	-5	404	848	299	554	2	51	1 418	324	393	132	508	6	55
07 ///	764	272	402	167	-73	-5	2 169	-5	418	844	298	560	2	52	1 405	319	393	135	495	6	57
07 /IV	814	290	446	157	-74	-5	2 227	-5	445	826	311	594	2	54	1 413	295	391	146	517	6	58
08 /	830	283	470	154	-72	-6	2 228	-6	494	802	313	569	2	54	1 398	304	395	146	488	7	58
08 //	841	276	489	152	-71	-6	2 275	-6	525	811	324	564	2	54	1 434	337	382	152	498	7	58
08 ///	843	266	488	165	-70	-6	2 284	-6	537	816	333	549	2	54	1 441	335	384	159	498	7	58
08 /IV	859	270	491	178	-74	-6	2 242	-6	540	790	339	524	2	53	1 383	294	388	157	479	7	57
09 /	850	254	484	193	-74	-6	2 227	-6	553	790	347	493	2	49	1 377	285	385	161	484	8	54
09 //	890	267	500	210	-80	-6	2 287	-6	556	795	367	529	2	44	1 397	278	392	168	500	8	52
09 ///	925	281	508	229	-84	-9	2 331	-9	546	803	369	580	2	40	1 406	273	393	170	513	8	49

3. CUENTAS FINANCIERAS

3.12 Resto del mundo
Cuenta de operaciones financieras

miles de millones de euros

	Operaciones financieras netas						Adquisiciones netas de activos financieros							Pasivos netos contraídos							
	Total	Frente a:				Sin sectorizar: Oro y DEG y Otros (parte)	Total	Oro y DEG	Efectivo y depósitos	Valores dist. acciones	Préstamos	Acciones y otras participaciones	Reservas tec. seguros	Otros	Total	Efectivo y depósitos	Valores dist. acciones	Préstamos	Acciones y otras participaciones	Reservas tec. seguros	Otros
		Sociedades no financieras	Instituciones financieras	Administraciones públicas	Hogares e ISFLSH																
1	2	3	4	5	6	7	8	9	10	11	12	13	14	15	16	17	18	19	20	21	
04	41	-17	44	26	-7	-6	153	-	14	104	11	23	-	1	112	27	15	7	57	-	6
05	59	-10	86	-2	-4	-10	228	-	51	143	21	8	-	4	168	20	80	10	47	-	12
06	83	-56	147	-1	-5	-3	260	-	3	210	35	5	-	7	177	51	-12	21	106	-	11
07	101	7	112	-20	-	2	251	-	76	85	33	50	1	6	151	22	17	13	94	1	4
08	99	9	77	12	-6	7	134	-	98	-26	24	39	-	-1	35	-3	14	8	23	1	-8
05 /IV	15	-4	23	3	-2	-6	73	-	16	46	8	2	-	1	58	4	30	1	17	-	6
06 /	22	-9	30	2	-1	2	107	-	14	66	20	5	-	1	85	20	9	9	47	-	-
06 //	18	-21	37	2	-	-	38	-	-22	58	-4	4	-	2	20	18	-28	5	23	-	2
06 ///	20	-6	36	-3	-3	-4	48	-	-	34	11	-	-	2	27	2	-3	3	20	-	6
06 /IV	22	-19	44	-2	-1	-	67	-	11	51	7	-5	-	2	45	11	10	4	17	-	4
07 /	24	4	16	2	1	2	86	-	15	61	1	7	-	1	62	39	10	-2	15	-	-1
07 //	24	-4	35	1	-2	-7	88	-	10	50	14	11	-	2	64	9	6	-3	42	-	9
07 ///	26	7	28	-11	1	1	34	-	19	-4	5	12	-	1	8	-2	1	7	1	-	-
07 /IV	26	-	33	-12	-	5	43	-	32	-23	13	19	-	1	17	-23	-1	10	35	-	-4
08 /	30	2	29	-5	-	5	47	-	58	-26	1	13	-	-	17	9	12	-1	-	1	-5
08 //	25	5	16	3	-1	1	66	-	31	15	7	13	-	-	42	33	-1	2	9	-	-1
08 ///	22	3	6	10	-1	4	29	-	2	13	9	5	-	-	7	-5	2	7	7	-	-4
08 /IV	22	-	25	5	-4	-3	-9	-	7	-28	6	8	-	-1	-31	-40	1	-1	7	-	1
09 /	20	-2	8	14	-1	1	8	-	7	4	4	-3	-	-4	-12	-11	-4	-	7	-	-4
09 //	10	8	-14	16	-	1	17	-	6	3	8	5	-	-5	6	-6	7	4	5	-	-3
09 ///	9	-1	1	15	-5	-2	15	-	-4	10	-1	14	-	-4	6	-3	1	-1	8	-	-

4 ENTIDADES DE CRÉDITO
(Información obtenida de los estados de supervisión)
CREDIT INSTITUTIONS
(Data from supervisory returns)

4. ENTIDADES DE CRÉDITO
Balance agregado según los estados de supervisión

Datos referidos a Noviembre de 2009

Conceptos del Capítulo 8 Conceptos del Capítulo 4	TOTAL CAPÍTULO 4/ TOTAL CHAPTER 4	Conciliación Capítulo 8 con Capítulo 4/ Reconcilia- tion of Chapter 8 with Chapter 4	TOTAL Capítulo 8 en concep- tos del Capítulo 4/ TOTAL Chapter 8 in terms of Chapter 4	DATOS DEL CAPÍTULO 8 / CHAPTER 8 DATA				
				TOTAL	PRÉSTAMOS Y CRÉDITOS / LOANS			NO RESID EN ESPAÑA/ NON RESIDENT
					RESIDENTES EN ESPAÑA/ DOMESTIC			
					IFM/ MFI	AAPP/ GG	OSR/ ORS	
1	2=1-3	3=4+9+14+17	4=5a8	5	6	7	8	
1. Créditos	2 342 024	-5 087	2 347 111	2 347 111	223 838	62 526	1 838 343	222 404
Residentes en España	2 120 571	-4 136	2 124 707	2 124 707	223 838	62 526	1 838 343	
Sistema crediticio	223 862	24	223 838	223 838	223 838			
Administraciones Públicas	62 734	208	62 526	62 526		62 526		
Otros sectores residentes	1 833 975	-4 368	1 838 343	1 838 343			1 838 343	
Residentes en el exterior	221 453	-950	222 404	222 404				222 404
2. Valores distintos de acciones	414 123	541	413 582					
Residentes en España	320 494	1 358	319 136					
Sistema crediticio	67 309	-13	67 322					
Administraciones Públicas	146 588	790	145 799					
Otros sectores residentes	106 597	581	106 015					
Residentes en el exterior	93 629	-817	94 446					
3. Acciones y participaciones	184 007	0	184 007					
Residentes en España	100 013	37	99 976					
Sistema crediticio	14 129	-0	14 129					
Otros sectores residentes	85 884	37	85 847					
Residentes en el exterior	83 994	-37	84 031					
4. Operaciones no sectorizadas	268 612	423	268 188					
TOTAL	3 208 765	-4 123	3 212 888	2 347 111	223 838	62 526	1 838 343	222 404

November 2009 data

4. Reconciliation between the credit institutions' balance sheets in chapters 4 and 8. Assets (*)

(*) Véase nota al final del capítulo/See note at the end of the chapter

**4. Conciliación entre los balances de las Entidades de Crédito
que se presentan en los capítulos 4 y 8 de este Boletín (*)
Activo**

Millones de euros

DATOS DEL CAPÍTULO 8 / CHAPTER 8 DATA					DATOS DEL CAPÍTULO 8 / CHAPTER 8 DATA				Chapter 8 headings
VALORES DISTINTOS DE ACCIONES / SECURITIES OTHER THAN SHARES					ACCIONES Y PARTICIPACIONES / SHARES AND OTHER EQUITY			SIN SEC- TORIZAR/ UNCLASSI- FIED	
TOTAL	RESIDENTES EN ESPAÑA / DOMESTIC			NO RESIDEN- TES EN ESPAÑA/ NON RESIDENT	TOTAL	RESIDENTES EN ESPAÑA/ DOMESTIC	NO RESIDEN- TES EN ESPAÑA/ NON RESIDENT		
9	IFM/ MFI	AAPP/ GG	OSR/ ORS	13	14=15+16	15	16	17	
									Chapter 4 headings
413 582	67 322	145 799	106 015	94 446					1. Loans
									Domestic
									Credit system
									General Government
									Other resident sectors
									Non resident
									2. Securities other than shares
									Domestic
									Credit system
									General Government
									Other resident sectors
									Non resident
									3. Shares and other equity
									Domestic
									Credit system
									Other resident sector
									Non resident
									4. Unclassified
								268 188	TOTAL
413 582	67 322	145 799	106 015	94 446	184 007	14 129	169 878	268 188	

EUR millions

**4. CREDIT INSTITUTIONS
Aggregated balance sheets
data from supervisory returns**

4. ENTIDADES DE CRÉDITO
Balance agregado según los estados de supervisión

Datos referidos a Noviembre de 2009

Conceptos del Capítulo 8 Conceptos del Capítulo 4	TOTAL CAPÍTULO 4/ TOTAL CHAPTER 4	Conciliación con Capítulo 4/ Reconcilia- tion with Chapter 4	TOTAL Capítulo 8 en conce- ptos del ca- pítulo 4/ TOTAL Chapter 8 in terms of Chapter 4	DATOS DEL CAPÍTULO 8		
				TOTAL	DEPÓSITOS /	
					RESIDENTES EN ESPAÑA	
				TOTAL	IFM/ MFI	
	1	2=1-3	3=4+10+11	4=5 + 9	5=6 A 8	6
1. Depósitos	2 261 051	2 859	2 258 193	2 258 193	1 764 384	288 028
Residentes en España	1 769 054	4 670	1 764 384	1 764 384	1 764 384	288 028
Sistema crediticio	283 027	-1 967	284 994	284 994	284 994	284 994
Administraciones Públicas	90 995	-1	90 996	90 996	90 996	
Otros sectores residentes	1 395 032	6 638	1 388 394	1 388 394	1 388 394	3 034
Residentes en el exterior	491 997	-1 811	493 809	493 809		
2. Valores distintos de acciones y participaciones . .	440 897	-7 425	448 321			
3. Operaciones no sectorizadas	506 818	444	506 374			
TOTAL	3 208 766	-4 122	3 212 888	2 258 193	1 764 384	288 028

November 2009 data

4. Reconciliation between the credit institutions' balance sheets in chapters 4 and 8 (*). Liabilities

(*). Véase nota al final del capítulo/See note at the end of the chapter

**4. Conciliación entre los balances de las Entidades de Crédito
que se presentan en los capítulos 4 y 8 de este Boletín (*)
Pasivo**

Millones de euros

/CHAPTER 8 DATA			DATOS DEL CAPÍTULO 8/CHAPTER 8 DATA			Chapter 8 headings Chapter 4 headings
DEPOSITS			Sin sectorizar/Unclassified			
/ DOMESTIC		Residentes en el resto del mundo/ Rest of the world	Valores distintos de accs.y participac/ Securities other than shares	Resto/ Other		
AAPP/ General Government	OSR/ ORS					
7	8	9	10	11		
90 996	1 385 360	493 809				1. Deposits
90 996	1 385 360				Domestic	
90 996	1 385 360				Credit system General Government Other resident sectors	
		493 809			Non resident	
			448 321		2. Securities other than shares	
				506 374	3. Unsectorised transactions	
90 996	1 385 360	493 809	448 321	506 374	TOTAL	

EUR millions

**4. CREDIT INSTITUTIONS
Aggregated balance sheets
data from supervisory returns**

4. ENTIDADES DE CRÉDITO

A) Balance agregado según los estados de supervisión

4.A Activo=Pasivo de las entidades de crédito, por instituciones

Millones de euros

	Total Entidades de crédito (a)	Bancos, Cajas de ahorros y Cooperativas de crédito				EFC y EDE (e)	ICO
		Total	Bancos (b)	Cajas de ahorros (c)	Cooperativas de crédito (d)		
03	1 514 635	1 447 344	825 331	565 908	56 105	39 840	27 451
04	1 727 212	1 655 263	943 152	647 041	65 070	46 011	25 938
05	R 2 149 659	2 067 500	1 168 506	816 814	82 180	55 604	26 555
06	2 517 121	2 420 500	1 315 181	1 007 195	98 123	63 874	32 747
07	2 946 499	2 836 830	1 554 584	1 171 481	110 765	69 315	40 354
08 Jul	3 113 798	2 993 050	1 654 924	1 224 086	114 041	72 933	47 815
<i>Ago</i>	3 123 588	3 002 105	1 663 962	1 223 900	114 243	72 176	49 307
<i>Sep</i>	3 142 346	3 019 008	1 675 993	1 229 258	113 757	72 450	50 888
<i>Oct</i>	3 189 073	3 062 022	1 714 823	1 233 346	113 853	71 913	55 138
<i>Nov</i>	3 215 227	3 088 798	1 724 839	1 249 564	114 395	71 674	54 755
<i>Dic</i>	3 223 715	3 096 255	1 718 527	1 261 882	115 846	73 842	53 617
09 Ene	3 233 959	3 105 314	1 721 492	1 268 742	115 080	71 096	57 549
<i>Feb</i>	3 223 782	3 094 207	1 714 725	1 264 205	115 278	69 676	59 898
<i>Mar</i>	3 237 799	3 108 664	1 723 399	1 269 368	115 897	68 900	60 235
<i>Abr</i>	3 245 863	3 114 982	1 719 900	1 278 338	116 744	68 596	62 284
<i>May</i>	3 236 127	3 105 993	1 708 172	1 280 881	116 941	68 273	61 859
<i>Jun</i>	3 280 431	3 155 678	1 730 864	1 305 611	119 202	62 819	61 934
<i>Jul</i>	3 251 635	3 127 196	1 710 485	1 297 111	119 600	60 892	63 546
<i>Ago</i>	3 214 049	3 089 482	1 682 550	1 287 691	119 241	60 614	63 952
<i>Sep</i>	3 217 595	3 094 735	1 682 290	1 293 075	119 370	60 220	62 640
<i>Oct</i>	3 202 564	3 079 242	1 667 210	1 290 945	121 088	59 816	63 505
<i>Nov</i>	P 3 208 765	3 086 247	1 668 764	1 296 245	121 238	59 679	62 838

Veáanse notas al final del capítulo

4. ENTIDADES DE CRÉDITO

A) Balance agregado según los estados de supervisión

4.1 Activo

Millones de euros

	Total	Créditos				Valores distintos de acciones y participaciones		Acciones y participaciones		Activos no sectorizados		Promemoria	
		Residentes en España			Resto del mundo	Residentes en España (c)	Resto del mundo (c)	Residentes en España (c)	Resto del mundo	Efectivo	Otros (d)	Del cual	
		Sistema crediticio	AAPP (a)	OSR (b)								Dudosos (e)	Morosos (f)
					1=2a11	2	3	4	5	6	7		
03	1 514 635	167 420	35 585	802 212	116 643	146 902	66 838	67 094	20 804	7 186	83 950	9 529	...
04	1 727 212	184 895	37 639	945 697	123 860	147 553	74 353	77 927	36 500	7 578	91 210	9 231	...
05	R 2 149 659	209 552	40 946	1 202 617	158 840	150 295	119 477	86 953	37 322	7 651	136 007	10 480	7 764
06	2 517 121	224 052	41 278	1 508 626	208 267	134 699	85 055	103 700	48 189	8 352	154 904	11 626	8 996
07	2 946 499	246 129	42 841	1 760 213	254 491	187 027	80 882	101 817	81 801	8 542	182 757	17 147	14 063
08 Jul	3 113 798	230 241	45 466	1 842 592	292 030	209 542	87 983	98 782	94 517	7 990	204 654	42 172	...
<i>Ago</i>	3 123 588	231 962	45 028	1 842 784	303 748	204 971	87 830	95 649	94 729	7 750	209 137	47 767	...
<i>Sep</i>	3 142 346	245 151	46 218	1 852 563	292 079	203 112	86 462	95 406	94 122	7 460	219 774	50 350	38 863
<i>Oct</i>	3 189 073	265 042	46 401	1 861 244	289 496	209 880	86 349	94 460	81 157	7 620	247 425	56 236	...
<i>Nov</i>	3 215 227	248 518	47 398	1 868 057	281 216	229 677	84 887	94 056	80 593	7 408	273 418	61 865	...
<i>Dic</i>	3 223 715	263 091	52 919	1 869 882	253 311	243 416	82 291	92 206	79 686	9 007	277 908	65 617	52 102
09 Ene	3 233 959	254 052	52 747	1 862 654	269 234	250 129	82 492	91 003	82 092	7 490	282 065	75 107	...
<i>Feb</i>	3 223 782	233 541	53 154	1 859 714	261 970	261 738	82 444	91 948	81 292	6 971	291 012	81 291	...
<i>Mar</i>	3 237 799	241 700	54 233	1 861 736	245 869	273 259	85 624	92 887	81 314	7 225	293 952	82 446	68 156
<i>Abr</i>	3 245 863	231 731	55 405	1 857 844	246 001	291 749	89 092	97 546	82 000	7 339	287 157	87 030	...
<i>May</i>	3 236 127	235 262	57 168	1 860 128	234 744	297 750	91 525	96 372	81 852	7 097	274 228	89 911	...
<i>Jun</i>	3 280 431	261 341	60 962	1 861 005	240 985	307 425	98 587	96 039	81 799	7 655	264 633	88 836	75 735
<i>Jul</i>	3 251 635	251 290	61 299	1 850 523	230 438	303 695	97 360	99 886	82 730	7 494	266 922	91 463	...
<i>Ago</i>	3 214 049	227 999	61 369	1 838 390	234 418	304 369	95 562	97 596	83 141	7 331	263 875	94 587	...
<i>Sep</i>	3 217 595	220 932	61 620	1 846 010	234 804	314 949	96 008	97 397	83 365	7 182	255 327	93 223	79 338
<i>Oct</i>	3 202 564	219 428	62 376	1 834 307	231 566	314 030	95 259	99 569	83 501	7 144	255 383	94 863	...
<i>Nov</i>	P 3 208 765	223 862	62 734	1 833 975	221 453	320 494	93 629	100 013	83 994	7 119	261 492	96 007	...

Veáanse notas al final del capítulo

4. ENTIDADES DE CRÉDITO

4.2 Pasivo

A) Balance agregado según los estados de supervisión

Millones de euros

	Total		Depósitos				Pasivos no sectorizados			
	1=3 a10	2=3a6	Residentes en España			6	7	8	9	10
			3	4	5					
			Sistema crediticio	AAPP (a)	OSR (b)	Resto del mundo	Valores distintos de acciones y particip.	Capital y reservas (c)	Pasivos de Obra Benéfico-Social (d)	Periodificación y otros pasivos (d)
03	1 514 635	1 192 661	193 675	35 255	643 804	319 928	120 331	122 480	1 844	77 319
04	1 727 212	1 307 745	199 366	42 334	737 705	328 339	180 687	147 481	1 918	89 382
05	R 2 149 659	1 592 917	226 857	55 303	927 350	383 406	257 896	166 575	2 245	130 026
06	2 517 121	1 819 699	228 281	66 715	1 144 144	380 560	352 634	180 970	2 529	161 290
07	2 946 499	2 107 749	268 638	75 220	1 322 201	441 690	426 416	206 284	2 994	203 056
08 Jul	3 113 798	2 223 259	261 624	67 660	1 384 362	509 613	437 521	206 623	4 024	242 372
<i>Ago</i>	3 123 588	2 244 559	263 474	65 446	1 398 797	516 842	435 176	211 491	3 922	228 441
<i>Sep</i>	3 142 346	2 265 532	277 680	73 004	1 402 003	512 845	425 583	213 599	3 736	233 897
<i>Oct</i>	3 189 073	2 321 112	317 230	60 533	1 400 025	543 324	413 047	221 527	3 556	229 832
<i>Nov</i>	3 215 227	2 328 227	313 263	70 590	1 408 833	535 541	406 617	231 593	3 393	245 399
<i>Dic</i>	3 223 715	2 327 572	314 964	76 054	1 431 808	504 745	395 204	242 426	3 136	255 378
09 Ene	3 233 959	2 328 623	306 529	79 714	1 413 852	528 528	399 811	244 397	3 060	258 067
<i>Feb</i>	3 223 782	2 312 383	293 423	77 699	1 416 756	524 505	406 014	248 732	2 968	253 684
<i>Mar</i>	3 237 799	2 314 360	293 382	81 689	1 419 367	519 922	409 961	253 783	3 211	256 484
<i>Abr</i>	3 245 863	2 310 732	292 334	85 997	1 411 787	520 613	420 438	255 399	3 698	255 595
<i>May</i>	3 236 127	2 305 251	286 129	85 421	1 418 971	514 730	428 447	254 271	3 731	244 425
<i>Jun</i>	3 280 431	2 348 714	313 001	86 163	1 430 502	519 047	433 890	255 298	4 079	238 449
<i>Jul</i>	3 251 635	2 306 292	301 117	80 617	1 422 361	502 196	434 836	260 601	3 941	245 963
<i>Ago</i>	3 214 049	2 273 864	282 245	73 586	1 420 667	497 367	435 509	263 559	3 875	237 244
<i>Sep</i>	3 217 595	2 282 424	281 220	83 054	1 420 586	497 564	436 704	266 753	3 776	227 939
<i>Oct</i>	3 202 564	2 267 864	283 713	87 800	1 401 236	495 115	438 819	266 636	3 668	225 577
<i>Nov</i>	P 3 208 765	2 261 051	283 027	90 995	1 395 032	491 997	440 897	269 290	3 515	234 013

Veáanse notas al final del capítulo

4. ENTIDADES DE CRÉDITO

4.3 Crédito.

A) Balance agregado según los estados de supervisión

Otros sectores residentes.

Millones de euros

	Total (a)	Del cual:		Crédito comercial	Deudores con garant. real	Del cual:			Otros deudores a plazo	Deudores a la vista	Arrendamiento financiero	Dudosos (c)	Crédito asumido por el Estado
		A tipo variable	En moneda extranjera			Con garant. hipotecaria	Del cual:						
							Adquis. tempor. activos	Activos financ. híbridos (b)					
	12 +10+11+ 1=4+5+7	2	3	4	5	6	7	8	9	10	11	12	13
03	802 212	493 668	7 912	55 531	442 125	430 885	250 899	5 301	...	20 923	25 069	7 666	-
04	945 697	602 618	7 179	60 249	544 918	531 642	280 811	8 858	...	22 955	29 282	7 484	-
05	R 1 202 617	789 263	8 669	75 361	729 287	709 682	325 290	3 683	33	28 057	34 990	9 631	-
06	1 508 626	1 016 519	11 440	85 376	922 976	883 841	414 589	3 524	14	34 113	40 713	10 859	-
07	1 760 213	1 197 991	15 910	90 842	1 068 372	1 018 785	497 883	6 537	-	40 572	46 293	16 251	-
08 Jul	1 842 592	1 252 935	19 178	83 612	1 103 057	1 058 463	519 635	7 379	14	47 205	48 034	41 048	-
<i>Ago</i>	1 842 784	1 252 988	20 648	83 608	1 103 952	1 057 848	517 788	8 666	24	43 478	47 387	46 572	-
<i>Sep</i>	1 852 563	1 261 207	23 919	76 076	1 107 513	1 061 963	527 667	10 016	35	45 564	47 036	48 707	-
<i>Oct</i>	1 861 244	1 268 659	26 659	75 582	1 106 938	1 063 178	531 064	9 908	60	46 598	46 641	54 421	-
<i>Nov</i>	1 868 057	1 267 933	26 804	76 272	1 105 659	1 062 669	526 731	10 530	85	53 352	46 153	59 888	-
<i>Dic</i>	1 869 882	1 248 392	24 896	74 215	1 108 796	1 064 549	529 457	16 070	5	49 128	45 229	63 057	-
09 Ene	1 862 654	1 265 615	26 459	68 666	1 103 826	1 060 034	521 824	8 680	5	51 884	44 052	72 404	-
<i>Feb</i>	1 859 714	1 254 201	24 098	65 580	1 102 529	1 058 734	520 291	8 435	5	49 653	43 262	78 398	-
<i>Mar</i>	1 861 736	1 251 829	22 068	59 827	1 103 621	1 060 598	528 609	16 017	5	47 357	42 922	79 400	-
<i>Abr</i>	1 857 844	1 253 196	22 244	58 668	1 104 504	1 060 954	521 951	8 239	5	46 496	42 363	83 862	-
<i>May</i>	1 860 128	1 261 327	21 005	58 451	1 106 115	1 062 838	522 021	11 822	5	45 086	41 720	86 735	-
<i>Jun</i>	1 861 005	1 249 510	20 903	54 653	1 107 918	1 067 288	517 819	18 483	10	54 079	40 938	85 597	-
<i>Jul</i>	1 850 523	1 235 911	20 631	56 290	1 109 868	1 070 078	510 939	13 397	11	45 171	40 260	87 994	-
<i>Ago</i>	1 838 390	1 246 269	20 315	54 106	1 109 196	1 068 976	503 363	14 281	11	41 397	39 443	90 884	-
<i>Sep</i>	1 846 010	1 247 736	19 655	51 109	1 113 100	1 071 398	511 464	23 136	11	41 244	39 358	89 735	-
<i>Oct</i>	1 834 307	1 245 450	19 371	50 865	1 113 842	1 072 314	495 978	12 319	12	43 203	38 885	91 533	-
<i>Nov</i>	P 1 833 975	1 250 217	18 945	50 217	1 114 082	1 072 684	491 447	12 395	12	47 087	38 517	92 624	-

Veáanse notas al final del capítulo

4. ENTIDADES DE CRÉDITO

A) Balance agregado según los estados de supervisión

4.6 Otros activos no sectorizados

Millones de euros

	Activo Fijo							Activo OBS			Periodificación y otros activos							
	Total	Mobiliario	Inmuebles	Derechos/s/bienes de arrendamiento financieros	Activos cedidos en arrendamiento operativo	Activos no corrientes en venta	Activo intangible	Total	Inmuebles	Mobiliario e instalaciones	Total	Periodificación			Otros activos (a)			
												Total	Devenido de productos	Otros		Total	Devenido de productos	Otros
1	2	3	4	5	6	7	8=9+10	9	10	11=12+15	12=13+	14	15					
03	18 716	6 341	10 995	479	...	-	901	1 273	1 026	247	63 961	20 088	11 200	8 888	43 873			
04	18 714	6 205	11 161	468	...	-	880	1 336	1 080	256	71 160	21 481	12 631	8 849	49 680			
05	R 25 009	5 833	16 907	588	674	485	523	1 386	1 105	281	109 612	8 236	5 357	2 879	101 376			
06	27 297	6 241	17 902	556	804	503	1 290	1 474	1 167	307	126 133	11 031	8 454	2 578	115 102			
07	29 025	6 787	18 338	540	910	829	1 621	1 679	1 245	434	152 053	14 018	11 526	2 493	138 035			
08 Jul	31 544	7 109	19 005	529	936	1 823	2 143	1 683	1 241	442	171 427	15 770	12 292	3 478	155 657			
Ago	32 020	7 111	19 258	534	930	2 030	2 157	1 686	1 244	442	175 431	18 069	14 264	3 805	157 362			
Sep	32 411	7 158	19 129	538	878	2 521	2 186	1 671	1 229	442	185 692	17 974	13 944	4 030	167 718			
Oct	33 251	7 195	19 466	534	912	2 921	2 224	1 664	1 220	445	212 509	18 349	14 137	4 212	194 160			
Nov	34 021	7 254	19 714	531	929	3 318	2 275	1 677	1 227	451	237 720	19 504	15 086	4 418	218 216			
Dic	35 184	7 318	19 821	594	881	4 193	2 378	1 767	1 285	483	240 957	16 174	13 347	2 827	224 783			
09 Ene	35 665	7 322	19 956	541	879	4 592	2 374	1 767	1 281	486	244 633	15 134	12 480	2 654	229 499			
Feb	36 437	7 298	20 126	537	891	5 159	2 425	1 771	1 284	487	252 804	15 915	12 749	3 165	236 890			
Mar	37 711	7 237	20 541	580	844	6 067	2 442	1 753	1 269	484	254 489	15 993	12 184	3 809	238 495			
Abr	38 406	7 255	20 626	576	864	6 626	2 459	1 752	1 277	476	246 999	15 119	11 363	3 757	231 880			
May	39 038	7 250	20 664	588	865	7 200	2 470	1 752	1 269	483	233 438	15 781	11 788	3 993	217 657			
Jun	39 546	7 214	20 353	587	828	8 076	2 488	1 767	1 282	485	223 320	13 703	10 021	3 683	209 617			
Jul	40 265	7 173	20 523	584	835	8 632	2 518	1 775	1 289	486	224 882	12 802	9 189	3 612	212 080			
Ago	40 688	7 108	20 722	582	830	8 936	2 512	1 777	1 275	502	221 410	13 501	9 673	3 828	207 909			
Sep	41 096	7 069	20 868	584	803	9 253	2 520	1 776	1 269	507	212 455	12 227	9 364	2 863	200 229			
Oct	41 540	7 021	20 965	581	812	9 631	2 531	1 778	1 270	507	212 064	12 373	9 256	3 117	199 691			
Nov	P 42 015	6 967	20 975	592	822	10 111	2 548	1 758	1 260	498	217 720	12 311	9 473	2 839	205 409			

Veáanse notas al final de capítulo

4. ENTIDADES DE CRÉDITO

A) Balance agregado según los estados de supervisión

4.7 Capital y reservas

Millones de euros

	Patrimonio neto								Ajustes de valoración A.y P. financieros	Correcciones de valor por deterioro activos (c)			
	Total	Total	Fondos propios					Ajustes valoración (a)		(b)	Total		Del cual:
			Total	Capital y fondo dotación	Reservas	Beneficios netos	Otras cuentas				Total para créditos (d)	Específica para créditos OSR (e)	
1=2+9+	2=3+8	3=4+7	4	5	6	7	8	9	10	11	12		
03	122 480	90 437	90 437	13 597	67 474	9 367	32 043	20 221	3 998	
04	147 481	111 688	111 688	14 406	86 484	10 797	35 793	24 108	4 084	
05	R 166 575	130 561	122 830	15 661	96 980	13 987	-3 799	7 731	10 127	25 888	24 609	4 542	
06	180 970	148 787	137 606	15 930	106 311	19 694	-4 329	11 181	1 184	30 999	29 565	4 734	
07	206 284	174 922	164 931	17 745	119 811	25 676	1 698	9 990	-6 209	37 572	34 873	6 372	
08 Jul	206 623	173 413	170 596	19 956	132 915	12 566	5 159	2 817	-9 382	42 593	39 729	...	
Ago	211 491	174 308	171 328	20 019	132 909	13 230	5 170	2 980	-5 928	43 111	40 194	...	
Sep	213 599	174 678	173 943	20 101	132 838	16 774	4 231	735	-5 314	44 235	41 086	14 098	
Oct	221 527	173 920	175 161	20 267	134 230	17 412	3 253	-1 241	2 417	45 190	41 980	...	
Nov	231 593	175 529	176 225	20 283	134 211	18 620	3 112	-696	10 070	45 994	42 762	...	
Dic	242 426	180 567	180 913	21 212	140 357	18 556	788	-346	13 326	48 532	44 619	18 850	
09 Ene	244 397	179 117	180 901	21 363	159 336	938	-737	-1 784	15 878	49 401	45 407	...	
Feb	248 732	179 656	181 567	21 440	158 631	2 026	-531	-1 910	19 067	50 009	45 932	...	
Mar	253 783	182 958	184 442	22 740	155 230	5 038	1 434	-1 483	19 284	51 541	47 382	23 938	
Abr	255 399	184 375	184 969	22 873	154 046	6 150	1 899	-594	18 101	52 923	48 690	...	
May	254 271	185 228	185 935	22 936	153 891	7 157	1 951	-707	14 939	54 104	49 864	...	
Jun	255 298	185 909	185 871	22 848	148 141	9 088	5 793	38	13 908	55 481	50 947	27 178	
Jul	260 601	188 679	187 234	22 834	147 902	10 637	5 861	1 445	15 614	56 309	51 704	...	
Ago	263 559	190 277	188 260	22 917	148 084	11 391	5 866	2 017	16 128	57 154	52 492	...	
Sep	266 753	192 509	190 053	22 987	148 268	13 403	5 395	2 456	16 233	58 011	52 821	30 080	
Oct	266 636	193 167	191 084	23 118	148 175	14 136	5 655	2 082	14 683	58 786	53 406	...	
Nov	P 269 290	193 628	191 444	23 270	148 163	14 421	5 590	2 184	15 640	60 023	54 258	...	

Veáanse notas al final de capítulo

4. ENTIDADES DE CRÉDITO
A) Balance agregado según los estados de supervisión

4.8 Pasivos no sectorizados

Millones de euros

	Pasivo OBS				Resto de pasivos								
	Total	Fondo dotación	Reservas	Otros pasivos	Total	Fondos de provisión				Periodificación			Otros pasivos (a)
						Total	Pensiones	Impuestos	Otros	Total	Interes no vdos	Otras period.	
1	2	3	4	5	6	7	8	9	10	11	12	13	
03	1 844	1 440	130	274	77 319	20 316	13 386	301	6 630	16 856	10 600	6 256	40 146
04	1 918	1 507	129	281	89 382	22 046	14 436	311	7 299	19 768	12 338	7 431	47 568
05	R 2 245	1 829	124	292	130 026	26 776	20 487	456	5 833	17 333	11 337	5 997	85 917
06	2 529	2 020	122	387	161 290	28 101	21 776	488	5 837	22 643	16 116	6 527	110 547
07	2 994	2 360	120	514	203 056	28 897	20 616	420	7 860	28 623	21 575	7 047	145 536
08 Jul	4 024	3 468	109	447	242 372	28 212	20 268	405	7 540	29 017	21 115	7 901	185 144
<i>Ago</i>	3 922	3 375	109	438	228 441	28 184	20 210	406	7 568	32 721	24 254	8 467	167 536
<i>Sep</i>	3 736	3 220	109	407	233 897	28 303	19 999	402	7 902	33 275	24 576	8 699	172 319
<i>Oct</i>	3 556	3 066	109	381	229 832	28 449	20 077	404	7 968	34 916	24 343	10 574	166 467
<i>Nov</i>	3 393	2 913	109	371	245 399	28 743	20 141	417	8 184	36 940	25 951	10 990	179 715
<i>Dic</i>	3 136	2 492	109	535	255 378	30 279	20 993	735	8 551	30 464	24 590	5 874	194 635
09 Ene	3 060	2 436	109	515	258 067	30 142	20 634	734	8 774	29 187	22 999	6 187	198 739
<i>Feb</i>	2 968	2 375	109	484	253 684	30 256	20 568	730	8 958	28 592	22 768	5 825	194 836
<i>Mar</i>	3 211	2 592	109	510	256 484	30 071	20 499	773	8 799	27 026	21 251	5 775	199 386
<i>Abr</i>	3 698	3 105	109	484	255 595	30 291	20 471	819	9 002	26 534	20 261	6 272	198 770
<i>May</i>	3 731	3 149	109	474	244 425	30 399	20 402	825	9 172	27 315	20 598	6 717	186 711
<i>Jun</i>	4 079	3 516	109	454	238 449	30 307	20 371	831	9 105	24 673	17 976	6 697	183 469
<i>Jul</i>	3 941	3 398	109	434	245 963	30 138	20 094	813	9 231	25 039	17 847	7 192	190 786
<i>Ago</i>	3 875	3 340	109	426	237 244	30 149	20 042	813	9 293	27 507	19 707	7 799	179 588
<i>Sep</i>	3 776	3 246	109	421	227 939	29 868	19 916	805	9 148	26 959	19 814	7 145	171 112
<i>Oct</i>	3 668	3 152	109	407	225 577	30 185	20 105	824	9 256	28 431	19 119	9 312	166 960
<i>Nov</i>	P 3 515	3 035	109	372	234 013	30 243	20 061	862	9 320	29 202	19 628	9 574	174 568

Veáanse notas al final del capítulo

4. ENTIDADES DE CRÉDITO
A) Balance agregado según los estados de supervisión

4.9 Otros activos y pasivos

Millones de euros

	Activos							Pasivos						
	Total	Derivados			Contratos de seguros vincu- lados a pensiones (c)	Activos fisca- les (d)	Resto de acti- vos	Total	Derivados			Cuentas de recau- dación (g)	Pasivos fisca- les (h)	Resto de pasi- vos
		Total	Nego- ciación (a)	Cober- tura (b)					Total	Nego- ciación (e)	Cober- tura (f)			
1	2	3	4	5	6	7	8	9	10	11	12	13	14	
03	43 873	3 552	10 557	29 765	40 146	7 832	595	31 719
04	49 680	3 496	12 156	34 028	47 568	8 421	662	38 485
05	R 101 376	54 256	34 851	19 405	9 854	17 114	20 152	85 917	47 122	36 386	10 737	7 354	8 536	22 904
06	115 102	57 973	43 502	14 471	10 252	16 549	30 328	110 547	64 210	46 766	17 444	7 447	9 372	29 518
07	138 035	77 592	63 990	13 603	9 965	18 935	31 543	145 536	94 883	69 485	25 398	7 904	9 315	33 434
08 Jul	155 657	92 736	78 244	14 493	9 860	20 463	32 597	185 144	110 930	78 966	31 964	18 424	6 816	48 974
<i>Ago</i>	157 362	99 830	83 367	16 463	9 855	20 428	27 249	167 536	109 187	80 245	28 942	8 164	6 814	43 371
<i>Sep</i>	167 718	104 796	89 621	15 174	9 838	20 437	32 647	172 319	110 452	85 356	25 096	8 212	6 441	47 214
<i>Oct</i>	194 160	133 481	110 795	22 686	9 846	21 709	29 124	166 467	123 599	101 498	22 101	8 590	5 635	28 643
<i>Nov</i>	218 216	155 210	126 043	29 167	9 833	21 645	31 528	179 715	140 666	119 020	21 646	7 557	5 704	25 789
<i>Dic</i>	224 783	157 894	127 595	30 299	9 991	20 587	36 312	194 635	149 610	125 232	24 378	7 151	5 402	32 472
09 Ene	229 499	161 178	127 313	33 864	9 974	20 844	37 504	198 739	143 661	120 815	22 846	16 104	5 401	33 573
<i>Feb</i>	236 890	171 374	133 832	37 542	9 954	21 068	34 494	194 836	149 218	125 867	23 351	6 617	5 420	33 581
<i>Mar</i>	238 495	168 812	131 986	36 826	9 915	21 358	38 410	199 386	152 343	128 424	23 918	7 346	5 809	33 888
<i>Abr</i>	231 880	161 722	125 947	35 774	9 940	21 370	38 848	198 770	146 820	123 946	22 874	7 671	5 998	38 281
<i>May</i>	217 657	148 637	116 466	32 170	9 940	21 307	37 774	186 711	140 594	117 436	23 158	7 288	5 778	33 050
<i>Jun</i>	209 617	139 457	108 714	30 743	9 881	21 246	39 034	183 469	132 013	110 438	21 575	9 787	6 178	35 491
<i>Jul</i>	212 080	142 091	109 357	32 733	9 872	21 036	39 082	190 786	132 723	111 594	21 129	14 964	6 231	36 868
<i>Ago</i>	207 909	144 671	110 551	34 120	9 878	21 028	32 332	179 588	135 026	113 309	21 718	7 487	6 472	30 602
<i>Sep</i>	200 229	132 752	98 822	33 930	9 820	20 538	37 117	171 112	125 003	102 647	22 356	7 100	6 713	32 297
<i>Oct</i>	199 691	129 451	95 936	33 515	9 818	22 007	38 415	166 960	122 358	99 005	23 353	7 156	6 312	31 134
<i>Nov</i>	P 205 409	135 521	100 160	35 360	9 813	21 939	38 137	174 568	128 460	104 073	24 387	6 830	6 437	32 841

Veáanse notas al final del capítulo

4. ENTIDADES DE CRÉDITO

A) Balance agregado según los estados de supervisión

4.10 Correcciones de valor por deterioro de activos del crédito a otros sectores residentes

Millones de euros

	Total (a)	Financiación a actividades productivas					Otras financiaciones a hogares e ISFLSH							
		Total	Agricultura, ganadería, caza, silvicultura y pesca	Industria (excepto construcción)	Construcción	Servicios	Total	Adquisición de viviendas	Del cual:		Rehabilitación de viviendas	Consumo duradero	ISFLSH	Resto
									Con garantía hipotec.					
1	2	3	4	5	6	7	8	9	10	11	12	13		
03	3 998	2 533	126	814	298	1 295	1 464	275	248	30	397	25	737	
04	4 084	2 500	119	750	403	1 228	1 584	264	237	33	419	28	839	
05	R 4 542	2 758	145	794	453	1 366	1 784	311	288	49	460	33	932	
06	4 734	2 682	156	882	319	1 326	2 051	393	368	53	562	30	1 013	
07	6 372	3 279	156	698	528	1 898	3 093	900	866	66	734	32	1 362	
06 I	4 623	2 735	152	784	430	1 370	1 888	338	316	50	482	35	983	
II	4 707	2 779	150	812	450	1 367	1 928	356	330	51	545	34	941	
III	4 813	2 786	164	821	451	1 349	2 027	409	386	54	560	33	971	
IV	4 734	2 682	156	882	319	1 326	2 051	393	368	53	562	30	1 013	
07 I	4 862	2 591	150	806	316	1 318	2 271	515	489	55	589	34	1 078	
II	5 289	2 694	135	743	375	1 441	2 595	681	629	62	612	34	1 206	
III	5 505	2 783	154	749	401	1 479	2 722	740	709	66	692	34	1 190	
IV	6 372	3 279	156	698	528	1 898	3 093	900	866	66	734	32	1 362	
08 I	7 809	3 954	160	733	762	2 299	3 855	1 240	1 182	76	874	26	1 639	
II	10 178	5 568	190	755	1 102	3 522	4 611	1 629	1 560	95	986	25	1 876	
III	14 098	8 366	211	942	1 638	5 576	5 732	2 188	2 124	118	1 091	24	2 312	
IV	18 850	11 979	244	1 204	2 198	8 334	6 870	2 746	2 658	140	1 237	25	2 722	
09 I	23 938	15 496	265	1 478	3 026	10 727	8 442	3 275	3 167	187	1 547	26	3 407	
II	27 178	17 922	318	1 821	3 638	12 146	9 256	3 321	3 184	227	1 863	26	3 818	
III	30 080	20 730	309	2 111	4 128	14 182	9 351	2 927	2 748	216	2 098	27	4 083	

Veáanse notas al final del capítulo

4. ENTIDADES DE CRÉDITO

B) Detalles del crédito y los depósitos de las entidades de crédito

4.11 Crédito por grupos de entidades a las AAPP residentes

Millones de euros

	Total Entidades de crédito (a)	Bancos, Cajas de ahorros y Cooperativas de crédito				EFC Y EDE	ICO
		Total	Bancos	Cajas de ahorros	Cooperativas de crédito		
03	35 585	32 472	19 871	12 052	549	2 245	867
04	37 639	33 858	20 696	12 611	552	2 695	1 085
05	R 40 946	37 166	23 136	13 485	545	2 454	1 326
06	41 278	37 981	23 696	13 738	547	2 069	1 228
07	42 841	38 755	23 825	14 323	607	3 000	1 086
08 Jul	45 466	41 457	26 211	14 610	636	2 870	1 140
Ago	45 028	41 003	25 770	14 599	635	2 888	1 137
Sep	46 218	41 937	26 106	15 195	636	3 142	1 139
Oct	46 401	42 242	26 206	15 385	651	3 019	1 140
Nov	47 398	43 039	27 141	15 142	756	3 192	1 167
Dic	52 919	47 688	28 751	18 145	792	3 899	1 332
09 Ene	52 747	47 738	28 614	18 361	764	3 621	1 388
Feb	53 154	48 449	29 219	18 436	794	3 260	1 445
Mar	54 233	49 603	30 292	18 521	790	3 241	1 389
Abr	55 405	50 357	30 734	18 805	818	3 415	1 633
May	57 168	51 945	31 709	19 405	831	3 585	1 638
Jun	60 962	57 582	35 783	20 835	964	1 723	1 656
Jul	61 299	58 100	36 352	20 707	1 042	1 553	1 645
Ago	61 369	58 077	36 505	20 538	1 034	1 646	1 646
Sep	61 620	58 453	36 511	20 878	1 065	1 524	1 643
Oct	62 376	59 343	36 823	21 397	1 122	1 418	1 616
Nov	P 62 734	59 807	37 395	21 207	1 206	1 303	1 624

Veáanse notas al final del capítulo

4. ENTIDADES DE CRÉDITO
B) Detalles del crédito y los depósitos
de las entidades de crédito

4.12 Crédito por grupos de entidades a
otros sectores residentes

Millones de euros

	Total Entidades de crédito (a)	Bancos, Cajas de ahorros y Cooperativas de crédito				EFC Y EDE	ICO
		Total	Bancos	Cajas de ahorros	Cooperativas de crédito		
1=2+6+7	2=3+4+5				6	7	
03	802 212	761 927	363 752	356 405	41 770	34 111	6 174
04	945 697	900 383	419 156	431 868	49 359	39 391	5 923
05	R 1 202 617	1 147 735	528 837	554 473	64 424	48 874	6 008
06	1 508 626	1 445 298	657 990	709 406	77 902	55 577	7 751
07	1 760 213	1 691 933	768 234	832 940	90 759	57 427	10 852
08 Jul	1 842 592	1 769 959	802 428	872 840	94 691	59 582	13 051
<i>Ago</i>	1 842 784	1 770 699	800 316	875 459	94 924	58 690	13 395
<i>Sep</i>	1 852 563	1 779 760	805 460	879 263	95 037	58 729	14 074
<i>Oct</i>	1 861 244	1 788 395	810 373	882 602	95 419	58 212	14 638
<i>Nov</i>	1 868 057	1 795 055	810 517	888 535	96 003	58 163	14 838
<i>Dic</i>	1 869 882	1 795 109	811 511	887 936	95 662	59 573	15 200
09 Ene	1 862 654	1 789 791	809 225	885 042	95 525	57 290	15 573
<i>Feb</i>	1 859 714	1 787 822	807 265	884 851	95 706	56 167	15 725
<i>Mar</i>	1 861 736	1 790 748	812 980	882 074	95 694	55 371	15 617
<i>Abr</i>	1 857 844	1 787 701	807 774	884 043	95 884	54 406	15 737
<i>May</i>	1 860 128	1 790 210	809 243	885 126	95 841	54 057	15 861
<i>Jun</i>	1 861 005	1 794 471	809 810	888 502	96 158	50 833	15 700
<i>Jul</i>	1 850 523	1 785 488	804 194	885 001	96 293	49 111	15 923
<i>Ago</i>	1 838 390	1 774 041	795 452	882 514	96 075	48 383	15 966
<i>Sep</i>	1 846 010	1 782 101	802 150	883 759	96 192	48 030	15 879
<i>Oct</i>	1 834 307	1 770 864	793 349	881 034	96 480	47 575	15 868
<i>Nov</i>	P 1 833 975	1 770 917	790 858	883 340	96 719	47 256	15 801

Veáanse notas al final del capítulo

4. ENTIDADES DE CRÉDITO
B) Detalles del crédito y los depósitos
de las entidades de crédito

4.99 Detalle de los activos dudosos

Millones de euros

	Total (a)	Por instrumentos (negocios en España)										Valores representa- tivos de deuda	EFC (c)	Por naturaleza (negocios totales)			
		Total	Créditos								Total			Riesgo cliente		Riesgo país (f)	
			A residentes				A no residentes							Total	Morosos (d)		Otros (e)
			Total	EC	AAPP	OSR	Total	EC	AAPP (b)	OSR							
12	1=2+11+	2=3+7	3=4a6	4	5	6	7=8a10	8	9	10	11	12	13	14	15	16	
03	9 529	8 733	7 764	1	91	7 673	969	969	-	796	
04	9 231	8 342	7 641	5	116	7 520	702	702	-	889	
05	R 10 480	10 442	9 838	5	201	9 631	604	109	100	395	38	...	10 625	7 764	2 556	305	
06	11 626	11 588	11 065	0	205	10 859	523	48	35	440	38	...	11 744	8 996	2 572	176	
07	17 147	17 030	16 439	1	187	16 251	591	35	29	526	118	...	17 283	14 063	3 141	79	
08 Jul	42 172	41 978	41 191	2	141	41 048	787	36	4	746	195	
<i>Ago</i>	47 767	47 565	46 709	2	136	46 572	856	38	4	814	202	
<i>Sep</i>	50 350	49 807	48 846	2	138	48 707	960	108	4	848	543	...	50 616	38 863	11 680	73	
<i>Oct</i>	56 236	55 630	54 558	2	135	54 421	1 073	155	3	915	606	
<i>Nov</i>	61 865	61 212	60 024	2	134	59 888	1 188	209	3	976	653	
<i>Dic</i>	65 617	64 670	63 190	0	133	63 057	1 481	330	3	1 148	947	...	65 966	52 102	13 800	64	
09 Ene	75 107	74 119	72 529	1	125	72 404	1 590	327	3	1 260	987	
<i>Feb</i>	81 291	80 253	78 545	1	146	78 398	1 707	341	3	1 364	1 038	
<i>Mar</i>	82 446	81 312	79 536	1	135	79 400	1 777	340	3	1 434	1 134	...	82 636	68 156	14 418	62	
<i>Abr</i>	87 030	85 817	84 005	1	142	83 862	1 812	339	3	1 471	1 213	
<i>May</i>	89 911	88 709	86 883	1	146	86 735	1 827	335	3	1 489	1 202	
<i>Jun</i>	88 836	87 634	85 730	1	132	85 597	1 904	335	3	1 567	1 202	...	89 233	75 735	13 436	62	
<i>Jul</i>	91 463	90 238	88 157	1	161	87 994	2 081	339	2	1 740	1 225	
<i>Ago</i>	94 587	93 366	91 051	1	165	90 884	2 315	338	2	1 974	1 222	
<i>Sep</i>	93 223	92 027	89 935	6	194	89 735	2 092	346	3	1 743	1 196	...	93 438	79 338	14 035	65	
<i>Oct</i>	94 863	93 680	91 693	1	159	91 533	1 987	344	3	1 640	1 182	
<i>Nov</i>	P 96 007	94 789	92 778	1	154	92 624	2 011	343	3	1 666	1 218	

Veáanse notas al final del capítulo

4. ENTIDADES DE CRÉDITO

B) Detalle del crédito y los depósitos de las entidades de crédito

4.13 (1ª parte) Total crédito y total créditos dudosos a otros sectores residentes por finalidades.

Total para financiar actividades productivas (a) y detalle por funciones de gasto (b)

Millones de euros

	Total 11+12 1=2+3+	Financiación de actividades productivas (c) 2	Otras financiaciones a hogares por funciones de gasto								ISFLSH 11	Sin clasificar 12	Promemoria Con garan. hipotec. no adquis. vivienda (e) 13
			Total 3=4+9+10	Adquisición y rehabilitación de viviendas			Bienes de consumo duradero 9	Resto (d) 10					
				Total 4=5+8	Adquisición de vivienda				Rehabilitación 8				
					Total 5=6+7	Con gar. hipotec. 6				Resto 7			
01	624 854	330 591	281 789	205 790	197 192	189 362	7 830	8 598	33 076	42 922	2 394	10 079	...
02	701 663	368 466	320 053	235 086	224 830	215 793	9 036	10 256	34 741	50 227	2 324	10 819	...
03	802 212	411 986	372 013	275 958	263 192	253 773	9 419	12 766	35 136	60 919	3 002	15 212	...
04	945 697	482 984	441 443	333 826	317 268	307 766	9 503	16 557	38 379	69 238	3 677	17 594	...
05	1 202 628	604 061	576 253	448 688	426 954	415 265	11 689	21 734	45 928	81 638	4 666	17 648	25 834
06 /	1 265 755	637 277	604 878	475 038	452 318	440 007	12 311	22 720	46 320	83 520	4 788	18 813	31 992
II	1 350 190	681 307	642 697	502 002	478 158	465 207	12 951	23 844	49 161	91 535	5 109	21 077	36 738
III	1 419 973	728 058	666 972	523 184	498 793	485 157	13 636	24 391	50 552	93 236	5 359	19 584	35 034
IV	1 508 626	781 644	700 294	548 740	523 595	509 144	14 451	25 144	51 461	100 094	5 704	20 983	35 392
07 /	1 569 169	816 098	726 179	570 989	545 190	531 398	13 792	25 800	52 713	102 477	5 743	21 149	33 871
II	1 652 352	869 174	754 726	593 655	567 062	551 792	15 270	26 593	53 898	107 174	5 955	22 497	37 518
III	1 706 126	910 001	768 197	609 791	582 505	567 200	15 304	27 286	54 035	104 371	6 106	21 822	38 455
IV	1 760 213	943 086	789 250	623 540	595 929	580 722	15 207	27 611	56 576	109 133	6 089	21 788	40 739
08 /	1 793 356	962 331	802 258	635 010	606 807	591 546	15 260	28 203	57 357	109 891	5 804	22 962	42 366
II	1 838 174	991 307	817 074	645 286	616 487	601 280	15 206	28 800	57 726	114 062	5 952	23 840	44 106
III	1 852 563	1 005 670	816 755	651 958	623 101	607 815	15 286	28 857	55 859	108 938	6 063	24 075	42 706
IV	1 869 882	1 016 948	819 412	655 145	626 620	611 483	15 137	28 525	54 176	110 092	6 091	27 431	44 205
09 /	1 861 734	1 018 902	808 715	651 495	621 811	608 487	13 324	29 684	50 560	106 660	5 125	28 991	46 681
II	1 861 005	1 007 492	815 068	651 564	620 920	607 830	13 090	30 643	49 583	113 922	5 382	33 063	47 907
III	1 846 010	996 650	809 993	652 434	622 122	609 395	12 728	30 312	49 840	107 719	5 457	33 910	47 618

Véanse notas al final del capítulo.

4. ENTIDADES DE CRÉDITO

B) Detalle del crédito y los depósitos de las entidades de crédito

4.13 (Cont.) Total crédito y total créditos dudosos a otros sectores residentes por finalidades.

Total para financiar actividades productivas (a) y detalle por funciones de gasto (b)

Millones de euros

	Total dudosos 24+25 14=15+16+	Financiación de actividades productivas (f) 15	Otras financiaciones a hogares por funciones de gasto								ISFLSH 24	Sin clasificar 25	Promemoria Con garan. hipotec. no adquis. vivienda (h) 26
			Total 23 16=17+22+	Adquisición y rehabilitación de viviendas			Bienes de consumo duradero 22	Resto (g) 23					
				Total 17=18+21	Adquisición de vivienda				Rehabilitación 21				
					Total 18=19+20	Con gar. hipotec. 19				Resto 20			
01	7 610	4 702	2 385	908	849	786	63	58	591	886	51	472	...
02	7 636	4 536	2 760	1 027	961	899	62	66	663	1 070	50	290	...
03	7 598	4 525	2 789	996	928	878	50	69	733	1 060	40	244	...
04	7 587	4 397	2 830	1 013	939	900	39	74	756	1 061	40	319	...
05	9 635	5 215	4 073	1 751	1 619	1 547	71	133	877	1 445	44	303	180
06 /	9 936	5 218	4 306	1 897	1 755	1 687	68	141	881	1 528	53	359	230
II	10 259	5 373	4 515	1 991	1 836	1 764	72	155	996	1 529	55	316	233
III	10 896	5 535	4 976	2 218	2 046	1 949	97	172	1 081	1 677	52	334	274
IV	10 860	5 269	5 167	2 333	2 164	2 074	90	169	1 145	1 689	49	375	273
07 /	11 786	5 554	5 775	2 728	2 539	2 448	91	189	1 185	1 862	49	408	290
II	12 553	5 595	6 562	3 095	2 882	2 782	99	213	1 338	2 130	48	348	351
III	14 330	6 162	7 769	3 919	3 673	3 574	99	247	1 527	2 322	49	351	398
IV	16 251	6 979	8 797	4 495	4 243	4 154	89	252	1 694	2 608	47	427	445
08 /	21 609	9 687	11 424	6 283	5 947	5 816	131	336	2 042	3 099	45	454	579
II	31 230	15 690	14 799	8 488	8 022	7 790	232	466	2 499	3 812	46	695	735
III	48 707	28 260	19 294	12 040	11 397	11 003	394	643	2 601	4 653	48	1 104	924
IV	63 083	37 293	24 346	15 580	14 836	14 307	529	744	2 873	5 893	49	1 395	1 151
09 /	79 397	48 695	29 129	18 624	17 649	17 033	615	975	3 699	6 806	70	1 503	1 683
II	85 597	53 232	30 680	19 659	18 653	18 052	601	1 007	3 759	7 262	104	1 580	1 746
III	89 735	56 669	31 171	19 931	18 918	18 209	710	1 012	3 867	7 373	53	1 842	1 785

Véanse notas al final del capítulo.

4. ENTIDADES DE CRÉDITO
B) Detalle del crédito y los depósitos
de las entidades de crédito

4.18 (1ª parte) Total crédito y total créditos dudosos a otros
sectores residentes para financiar actividades productivas (a).
Detalle por la actividad principal.

Millones de euros

	Total 1=2+3+4+5	Agricultura, ganadería, caza, silvicultura y pesca 2	Industria (excepto construcción) (b) 3	Construcción (b) 4	Servicios						
					Total 5=6 a 11	Comercio y reparaciones 6	Hostelería 7	Transporte, almacenamiento y comunicaciones 8	Intermediación financiera (excepto en títulos crédito) 9	Actividades inmobiliarias 10	Otros servicios 11
01	330 591	13 320	82 959	46 412	187 901	40 179	12 322	22 368	13 029	41 840	58 164
02	368 466	15 122	85 762	57 376	210 206	42 589	14 061	26 723	12 707	55 031	59 094
03	411 986	16 402	85 829	65 784	243 972	45 010	16 041	27 386	12 373	77 980	65 181
04	482 984	18 104	90 487	78 372	296 020	49 360	18 636	31 144	17 686	112 165	67 029
05	604 061	20 738	104 695	100 761	377 867	59 629	22 126	35 469	13 521	162 087	85 036
06 I	637 277	21 213	105 687	106 183	404 195	61 821	23 088	35 995	15 800	181 491	86 000
II	681 307	21 946	109 856	116 195	433 311	64 682	23 930	38 061	16 093	198 998	91 548
III	728 058	22 460	115 266	127 420	462 911	66 881	24 184	39 370	17 304	216 642	98 530
IV	781 644	23 014	119 488	134 317	504 825	70 899	25 633	40 170	18 364	244 050	105 708
07 I	816 098	23 436	121 148	137 836	533 678	73 771	26 640	40 681	20 016	264 653	107 916
II	869 174	24 294	132 145	144 552	568 184	77 547	28 801	41 132	22 975	282 081	115 648
III	910 001	25 085	140 332	150 341	594 243	79 566	29 218	41 965	26 048	292 599	124 847
IV	943 086	25 245	141 571	153 453	622 818	82 397	29 260	43 875	32 482	303 514	131 290
08 I	962 331	25 003	143 816	154 237	639 275	84 491	29 523	45 672	34 149	311 272	134 168
II	991 307	25 727	148 218	155 600	661 762	87 932	30 817	46 835	38 973	313 176	144 030
III	1 005 670	26 593	155 481	156 363	667 233	87 737	31 300	48 231	38 000	315 444	146 520
IV	1 016 948	26 244	156 141	151 848	682 716	87 831	32 002	48 414	44 363	318 032	152 074
09 I	1 018 902	24 472	158 905	143 515	692 011	86 592	33 221	44 734	73 142	324 222	130 099
II	1 007 492	23 732	158 800	134 690	690 271	84 053	33 034	43 922	73 287	324 664	131 310
III	996 650	23 576	153 070	134 045	685 959	81 188	33 635	44 034	72 680	324 439	129 984

Véanse notas al final del capítulo.

4. ENTIDADES DE CRÉDITO
B) Detalle del crédito y los depósitos
de las entidades de crédito

4.18 (Cont.) Total crédito y total créditos dudosos a otros
sectores residentes para financiar actividades productivas (a).
Detalle por la actividad principal.

Millones de euros

	Total dudosos +15+16 12=13+14+	Agricultura, ganadería, caza, silvicultura y pesca 13	Industria (excepto construcción) (b) 14	Construcción (b) 15	Servicios						
					Total 16=17 a 22	Comercio y reparaciones 17	Hostelería 18	Transporte, almacenamiento y comunicaciones 19	Intermediación financiera (excepto en títulos crédito) 20	Actividades inmobiliarias 21	Otros servicios 22
01	4 702	222	1 771	495	2 214	848	141	163	16	242	804
02	4 536	224	1 612	506	2 194	887	123	204	28	268	685
03	4 525	214	1 460	520	2 332	817	119	205	59	442	690
04	4 397	206	1 195	617	2 379	803	147	168	105	543	613
05	5 215	250	1 302	723	2 941	909	211	221	87	615	897
06 I	5 218	255	1 342	703	2 917	891	219	220	82	628	877
II	5 373	256	1 380	734	3 002	914	199	222	105	687	876
III	5 535	288	1 396	781	3 069	958	209	229	112	737	824
IV	5 269	272	1 463	622	2 912	909	192	231	118	691	770
07 I	5 554	286	1 520	690	3 058	889	227	240	123	793	787
II	5 595	281	1 500	713	3 102	946	234	251	135	929	608
III	6 162	324	1 516	870	3 451	1 039	234	251	184	1 091	652
IV	6 979	318	1 393	1 111	4 157	1 096	232	274	212	1 599	744
08 I	9 687	347	1 494	1 862	5 983	1 227	312	322	324	2 874	925
II	15 690	434	1 750	3 210	10 296	1 529	357	422	318	6 203	1 467
III	28 260	531	2 396	5 399	19 933	2 076	553	609	235	14 417	2 043
IV	37 293	582	3 225	7 461	26 025	2 487	749	747	245	19 416	2 380
09 I	48 695	737	4 301	9 741	33 917	3 392	982	896	377	25 352	2 917
II	53 232	802	5 463	10 529	36 438	3 806	1 071	1 048	427	26 523	3 564
III	56 669	792	5 888	10 831	39 158	4 116	1 185	1 347	456	28 315	3 738

Véanse notas al final del capítulo.

4. ENTIDADES DE CRÉDITO
B) Detalle del crédito y los depósitos
de las entidades de crédito

4.23 (1ª parte) Total créditos y total créditos dudosos a otros sectores residentes para financiar actividades productivas (a). Detalle de las actividades de industria y construcción.

Millones de Euros

	Créditos industria (excepto construcción)										Créditos construcción						
	Total	Industrias extractivas	Industrias manufactureras							Prod. y distrib. energía electr. gas y agua	Total	Edificios y obras singulares	Obras públicas	Instalación y acabado de edificios y obras	Preparación de obras	Total EFC (b)	
			Alimentación, bebidas tabaco	Refino de petróleo	Industria química	Fabric. minerales no metálic	Meta-lurgia, constr. maquin.	Fabric. material de transp.	Otras								Total EFC (b)
1=2a11	2	3	4	5	6	7	8	9	10	11	a 17 12= 13	13	14	15	16	17	
01	82 959	4 234	11 889	1 365	3 557	5 996	15 604	3 129	18 297	4 644	14 244	46 412	33 123	3 469	4 520	3 128	2 171
02	85 762	5 169	12 040	956	3 740	6 260	15 331	3 125	18 855	4 144	16 142	57 376	41 068	4 368	5 891	3 352	2 697
03	85 829	4 590	12 269	462	4 086	6 657	16 648	3 201	19 282	3 500	15 134	65 784	46 299	5 352	7 532	3 816	2 784
04	90 487	4 087	13 600	540	4 328	6 703	17 361	3 144	19 583	3 897	17 244	78 372	56 904	4 988	9 136	4 888	2 457
05	104 695	4 865	17 293	619	5 270	9 102	22 667	3 973	23 634	...	17 272	100 761	75 918	6 119	11 075	7 649	...
06 /	105 687	4 741	17 541	654	5 409	9 394	22 272	3 942	24 338	...	17 395	106 183	79 915	6 702	11 285	8 280	...
//	109 856	4 733	18 305	877	5 611	9 513	23 311	4 010	25 523	...	17 974	116 195	88 104	7 037	11 988	9 065	...
///	115 266	5 103	18 486	1 198	5 653	10 025	24 938	3 786	26 145	...	19 932	127 420	97 394	8 894	12 801	8 332	...
IV	119 488	5 246	18 683	1 144	5 554	10 377	26 580	4 083	26 920	...	20 901	134 317	102 511	9 603	13 196	9 008	...
07 /	121 148	4 838	19 209	774	5 768	10 130	27 791	3 995	27 277	...	21 367	137 836	104 826	10 440	13 534	9 036	...
//	132 145	4 996	19 653	759	6 140	10 175	30 096	4 194	27 995	...	28 138	144 552	109 377	10 776	14 358	10 040	...
///	140 332	4 855	20 655	769	6 251	13 380	31 313	4 154	28 695	...	30 261	150 341	113 765	11 767	14 752	10 057	...
IV	141 571	5 006	21 256	694	6 572	13 580	30 800	4 320	29 062	...	30 281	153 453	115 643	12 863	14 778	10 168	...
08 /	143 816	4 958	21 597	715	6 743	13 317	30 882	4 167	29 009	...	32 428	154 237	115 333	13 626	15 448	9 830	...
//	148 218	4 867	22 284	1 219	7 005	13 736	31 725	4 320	29 558	...	33 503	155 600	115 941	14 657	15 626	9 377	...
///	155 481	5 376	23 035	1 652	7 069	13 831	32 112	4 313	29 787	...	38 305	156 363	116 597	14 892	15 551	9 324	...
IV	156 141	5 331	23 658	1 526	7 096	13 923	31 167	4 363	29 028	...	40 049	151 848	114 339	13 477	14 909	9 123	...
09 /	158 905	5 667	23 253	1 366	6 367	14 083	30 350	4 586	25 915	...	47 318	143 515	101 045	20 625	14 414	7 431	...
//	158 800	5 995	22 854	1 514	6 220	13 546	29 306	4 746	25 008	...	49 611	134 690	95 200	18 823	13 954	6 714	...
///	153 070	6 126	22 814	1 359	6 083	12 853	28 515	4 606	24 317	...	46 398	134 045	95 283	18 632	13 592	6 538	...

Véanse notas al final del capítulo.

4. ENTIDADES DE CRÉDITO
B) Detalle del crédito y los depósitos
de las entidades de crédito

4.23 (Cont.) Total créditos y total créditos dudosos a otros sectores residentes para financiar actividades productivas (a). Detalle de las actividades de industria y construcción.

Millones de Euros

	Dudosos industria (excepto construcción)										Dudosos construcción						
	Total industria	Industrias extractivas	Industrias manufactureras							Prod. y distrib. energía electr. gas y agua	EFC (b)	Total construcción	Edificios y obras singulares	Obras públicas	Instalación y acabado de edificios y obras	Preparación de obras	EFC (b)
			Alimentación bebida tabaco	Refino de petróleo	Industria química	Fabric. minerales no metáli	Meta-lurgia constr. maquin	Fabric. material transp	Otras								
19 a 28 18=	19	20	21	22	23	24	25	26	27	28	30a34 29=	30	31	32	33	34	
01	1 771	85	268	1	184	48	535	173	387	40	49	495	348	74	15	38	20
02	1 612	89	279	7	133	48	441	121	412	24	58	506	341	82	18	34	31
03	1 460	73	233	0	148	45	408	117	356	39	42	520	370	77	27	23	22
04	1 195	63	145	1	168	67	247	100	297	67	41	617	478	69	16	34	20
05	1 302	65	173	0	223	67	267	83	338	87	...	723	567	90	23	42	...
06 /	1 342	71	181	0	189	78	287	81	333	121	...	703	548	95	21	39	...
//	1 380	79	181	0	191	76	300	76	353	124	...	734	574	97	27	37	...
///	1 396	78	177	0	188	73	305	78	380	119	...	781	602	108	32	40	...
IV	1 463	66	188	0	185	70	396	69	370	117	...	622	427	124	34	38	...
07 /	1 520	68	213	0	190	76	419	67	379	109	...	690	466	145	33	47	...
//	1 500	66	208	0	184	76	425	56	371	113	...	713	470	151	45	47	...
///	1 516	72	219	0	172	88	401	61	391	112	...	870	587	171	55	57	...
IV	1 393	22	261	0	40	80	364	64	439	122	...	1 111	765	189	82	75	...
08 /	1 494	23	265	0	53	93	408	75	467	108	...	1 862	1 383	257	108	113	...
//	1 750	46	299	1	64	131	440	76	568	125	...	3 210	2 488	395	143	185	...
///	2 396	138	351	1	92	215	547	106	826	120	...	5 399	4 278	623	205	294	...
IV	3 225	260	423	1	124	375	721	100	1 104	117	...	7 461	6 069	739	273	379	...
09 /	4 301	289	536	1	185	549	1 147	119	1 328	148	...	9 741	7 514	977	590	660	...
//	5 463	310	613	1	273	1 112	1 344	151	1 526	131	...	10 529	8 350	1 075	560	545	...
///	5 888	312	657	14	343	1 083	1 472	188	1 671	149	...	10 831	8 488	1 156	571	615	...

Véanse notas al final del capítulo.

4. ENTIDADES DE CRÉDITO
B) Detalles del crédito y los depósitos
de las entidades de crédito

4.28 Crédito de bancos, cajas y cooperativas a AAPP y
otros sectores residentes. Detalle por provincias

Datos referidos a Septiembre de 2009

Millones de euros

	Total 2+3 1=4+7+10=	Adminis- traciones Públicas 2=5+8+11	Otros sectores residen- tes 3=6+9+12	Bancos			Cajas de ahorro			Cooperativas de crédito		
				Total 4=5+6	Adminis- traciones Públicas 5	Otros sectores residen- tes 6	Total 7=8+9	Adminis- traciones Públicas 8	Otros sectores residen- tes 9	Total 10=11+12	Adminis- traciones Públicas 11	Otros sectores residen- tes 12
Alava	13 141	740	12 402	4 078	460	3 618	6 601	210	6 392	2 462	70	2 392
Albacete	10 159	315	9 844	3 162	89	3 074	5 743	214	5 529	1 254	12	1 242
Alicante	55 368	1 334	54 034	22 686	689	21 997	30 036	617	29 419	2 646	27	2 619
Almería	25 613	508	25 105	7 044	262	6 781	11 030	114	10 916	7 539	132	7 407
Asturias	27 546	1 270	26 276	12 097	848	11 248	12 834	386	12 447	2 615	35	2 581
Avila	4 729	113	4 616	1 225	58	1 166	3 299	54	3 245	205	0	205
Badajoz	15 045	1 063	13 983	6 969	587	6 382	6 927	450	6 477	1 149	26	1 124
Baleares	46 068	2 898	43 170	21 497	2 037	19 460	24 025	861	23 164	546	0	546
Barcelona	293 101	10 735	282 366	123 895	6 418	117 477	166 125	4 314	161 812	3 081	3	3 077
Burgos	14 789	324	14 465	3 564	161	3 402	9 977	156	9 821	1 249	7	1 242
Cáceres	8 025	173	7 852	2 677	77	2 600	5 208	96	5 112	141	0	140
Cádiz	28 618	1 077	27 541	13 052	583	12 469	14 360	489	13 871	1 206	5	1 201
Cantabria	16 416	585	15 830	6 259	391	5 868	9 750	194	9 556	407	0	406
Castellón	25 392	442	24 950	10 599	288	10 311	11 125	126	10 999	3 667	28	3 640
Ciudad Real	11 397	239	11 158	2 956	71	2 885	7 204	148	7 056	1 236	19	1 217
Córdoba	23 088	691	22 397	9 142	555	8 587	12 775	122	12 653	1 171	14	1 157
Coruña, La	33 178	1 080	32 098	17 420	575	16 845	15 725	505	15 220	33	0	33
Cuenca	5 922	140	5 781	1 370	44	1 327	3 760	92	3 668	791	4	787
Gerona	25 157	709	24 448	9 032	434	8 598	16 044	275	15 769	81	-	81
Granada	26 385	675	25 710	9 746	375	9 371	12 616	261	12 354	4 024	39	3 985
Guadalajara	9 772	97	9 675	2 346	9	2 337	7 229	84	7 146	197	5	192
Guipúzcoa	25 675	672	25 003	8 763	228	8 535	12 146	429	11 717	4 766	15	4 751
Huelva	12 207	506	11 701	4 332	307	4 025	6 784	184	6 600	1 091	15	1 076
Huesca	6 577	169	6 408	2 087	73	2 014	3 642	88	3 553	849	8	840
Jaén	12 534	418	12 116	4 090	218	3 871	7 129	119	7 010	1 315	81	1 234
León	12 637	410	12 227	4 339	118	4 221	7 991	292	7 300	707	1	706
Lérida	14 608	358	14 249	5 166	157	5 009	9 115	199	8 915	327	2	325
Lugo	5 641	110	5 531	2 310	57	2 253	3 080	49	3 031	251	4	247
Madrid	449 476	9 850	439 626	278 454	6 907	271 547	168 114	2 868	165 246	2 908	75	2 833
Málaga	46 916	1 226	45 690	21 435	871	20 563	21 577	319	21 258	3 904	36	3 868
Murcia	49 221	1 038	48 182	17 083	702	16 380	26 160	325	25 835	5 978	11	5 966
Navarra	24 315	569	23 746	6 549	218	6 332	11 335	285	11 049	6 431	66	6 365
Orense	5 359	150	5 209	2 280	75	2 205	3 031	75	2 956	48	1	47
Palencia	3 831	92	3 739	1 372	59	1 313	2 143	32	2 111	316	1	315
Palmas, Las	31 792	1 481	30 311	16 989	1 095	15 894	13 819	378	13 441	985	9	976
Pontevedra	26 682	360	26 322	10 943	105	10 838	15 714	254	15 460	25	2	24
Rioja, La	13 009	497	12 512	4 259	387	3 873	7 443	106	7 337	1 307	4	1 303
Salamanca	10 037	260	9 777	4 211	101	4 110	4 881	157	4 725	945	3	942
S. Cruz Tenerife	25 846	559	25 287	11 597	168	11 429	13 082	372	12 710	1 167	19	1 148
Segovia	4 365	85	4 280	1 492	48	1 443	2 686	36	2 650	188	0	187
Sevilla	60 914	2 904	58 010	28 192	2 034	26 159	30 680	866	29 814	2 041	4	2 037
Soria	2 359	43	2 316	720	20	700	909	10	899	730	13	717
Tarragona	27 333	918	26 415	8 189	521	7 667	18 715	396	18 318	430	0	429
Teruel	3 044	152	2 892	750	95	654	1 496	49	1 446	798	7	791
Toledo	19 966	1 950	18 016	6 973	1 311	5 662	11 181	540	10 641	1 812	98	1 714
Valencia	104 286	4 206	100 080	42 319	3 114	39 205	53 120	1 004	52 116	8 847	87	8 759
Valladolid	18 444	895	17 549	7 822	654	7 168	8 870	236	8 634	1 752	4	1 748
Vizcaya	46 158	1 453	44 706	19 706	462	19 244	20 762	953	19 809	5 691	38	5 653
Zamora	3 785	84	3 700	1 174	37	1 137	1 566	28	1 538	1 045	19	1 026
Zaragoza	39 135	1 660	37 475	12 953	1 249	11 703	21 374	397	20 977	4 808	14	4 794
Sin clasificar (a)	12 991	-0	12 991	10 024	-0	10 024	2 968	-0	2 968	-0	-0	-
Ciudades autónomas												
Ceuta	1 440	148	1 291	634	105	529	760	43	716	46	-	46
Melilla	1 064	21	1 043	641	3	639	371	18	353	51	-	51
TOTAL	1 840 554	58 453	1 782 101	838 661	36 511	802 150	904 636	20 878	883 759	97 257	1 065	96 192

Véanse notas al final del capítulo.

4. ENTIDADES DE CRÉDITO
B) Detalles del crédito y los depósitos
de las entidades de crédito

4.29 Crédito de bancos, cajas y cooperativas a AAPP y otros
sectores residentes, por Comunidades Autónomas

Datos referidos a Septiembre de 2009

Millones de euros

	Total 2+3 1=4+7+10=	Adminis- traciones públicas 2=5+8+11	Otros sectores residen- tes 3=6+9+12	Bancos			Cajas de ahorro			Cooperativas de crédito		
				Total 4=5+6	Adminis- traciones públicas 5	Otros sectores residen- tes 6	Total 7=8+9	Adminis- traciones públicas 8	Otros sectores residen- tes 9	Total 10=11+12	Adminis- traciones públicas 11	Otros sectores residen- tes 12
País Vasco	84 975	2 865	82 110	32 546	1 150	31 396	39 510	1 591	37 918	12 919	123	12 796
Cataluña	360 199	12 721	347 478	146 282	7 531	138 751	209 998	5 184	204 814	3 918	6	3 912
Galicia	70 860	1 700	69 161	32 953	811	32 142	37 551	883	36 668	357	6	351
Andalucía	236 275	8 005	228 270	97 033	5 206	91 827	116 951	2 473	114 477	22 291	326	21 965
Asturias	27 546	1 270	26 276	12 097	848	11 248	12 834	386	12 447	2 615	35	2 581
Cantabria	16 416	585	15 830	6 259	391	5 868	9 750	194	9 556	407	0	406
La Rioja	13 009	497	12 512	4 259	387	3 873	7 443	106	7 337	1 307	4	1 303
Murcia	49 221	1 038	48 182	17 083	702	16 380	26 160	325	25 835	5 978	11	5 966
Valencia	185 045	5 981	179 064	75 603	4 091	71 512	94 281	1 747	92 534	15 160	143	15 018
Aragón	48 756	1 981	46 775	15 789	1 417	14 372	26 511	534	25 977	6 455	30	6 426
Castilla-La Mancha	57 215	2 741	54 475	16 808	1 524	15 284	35 117	1 078	34 039	5 290	138	5 152
Canarias	57 638	2 041	55 598	28 586	1 262	27 324	26 901	751	26 150	2 152	28	2 124
Navarra	24 315	569	23 746	6 549	218	6 332	11 335	285	11 049	6 431	66	6 365
Extremadura	23 071	1 236	21 835	9 645	664	8 981	12 135	546	11 589	1 290	26	1 264
Baleares	46 068	2 898	43 170	21 497	2 037	19 460	24 025	861	23 164	546	0	546
Madrid	449 476	9 850	439 626	278 454	6 907	271 547	168 114	2 868	165 246	2 908	75	2 833
Castilla-León	74 975	2 306	72 669	25 918	1 257	24 661	41 922	1 001	40 920	7 136	48	7 088
Sin clasificar (a)	12 991	-0	12 991	10 024	-0	10 024	2 968	-0	2 968	-0	-0	-
TOTAL CCAA.	1 838 050	58 284	1 779 766	837 386	36 403	800 983	903 505	20 816	882 689	97 159	1 065	96 095
Ciudades autónomas												
Ceuta	1 440	148	1 291	634	105	529	760	43	716	46	-	46
Melilla	1 064	21	1 043	641	3	639	371	18	353	51	-	51
TOTAL	1 840 554	58 453	1 782 101	838 661	36 511	802 150	904 636	20 878	883 759	97 257	1 065	96 192

Véanse notas al final del capítulo.

4. ENTIDADES DE CRÉDITO
B) Detalle del crédito y los depósitos
de las entidades de crédito

4.30 Crédito del agregado bancos, cajas y cooperativas a
Administraciones Públicas y otros sectores residentes
por Comunidades Autónomas. Serie histórica

Millones de euros

	Total nacional		Otros sectores residentes		Administraciones Públicas		País Vasco		Cataluña		Galicia		Andalucía		Asturias	
	Total	Porcentaje	Total	Porcentaje	Total	Porcentaje	Total	Porcentaje	Total	Porcentaje	Total	Porcentaje	Total	Porcentaje	Total	Porcentaje
	1=2+4	2	3	4	5	6	7	8	9	10	11	12	13	14	15	
00	555 445	526 633	94,81	28 812	5,19	35 257	6,35	107 298	19,32	21 988	3,96	67 250	12,11	10 444	1,88	
01	617 279	586 010	94,93	31 269	5,07	38 550	6,25	116 939	18,94	25 590	4,15	76 157	12,34	11 179	1,81	
02	693 182	662 272	95,54	30 910	4,46	41 935	6,05	131 323	18,95	28 406	4,10	87 431	12,61	12 878	1,86	
03	794 400	761 927	95,91	32 472	4,09	46 844	5,90	156 636	19,72	31 683	3,99	102 842	12,95	13 885	1,75	
04	934 241	900 383	96,38	33 858	3,62	52 647	5,64	187 036	20,02	36 434	3,90	125 312	13,41	15 332	1,64	
05	1 184 911	1 147 746	96,86	37 166	3,14	62 351	5,26	231 010	19,50	45 548	3,84	163 523	13,80	18 875	1,59	
06 /	1 248 200	1 211 190	97,03	37 010	2,97	63 710	5,10	243 241	19,49	47 706	3,82	172 862	13,85	19 730	1,58	
06 //	1 329 757	1 292 722	97,21	37 036	2,79	66 766	5,02	258 999	19,48	51 007	3,84	184 062	13,84	20 827	1,57	
06 ///	1 396 065	1 359 902	97,41	36 162	2,59	69 683	4,99	269 172	19,28	53 361	3,82	191 596	13,72	21 618	1,55	
06 IV	1 483 280	1 445 298	97,44	37 981	2,56	72 772	4,91	281 673	18,99	55 745	3,76	201 540	13,59	22 836	1,54	
07 /	1 542 939	1 505 002	97,54	37 938	2,46	75 054	4,86	294 763	19,10	58 938	3,82	211 323	13,70	23 762	1,54	
07 //	1 630 909	1 591 716	97,60	39 193	2,40	80 061	4,91	307 096	18,83	60 850	3,73	222 543	13,65	24 989	1,53	
07 ///	1 681 139	1 643 614	97,77	37 525	2,23	81 060	4,82	318 958	18,97	61 974	3,69	228 630	13,60	25 692	1,53	
07 IV	1 730 688	1 691 933	97,76	38 755	2,24	82 203	4,75	325 245	18,79	65 555	3,79	233 543	13,49	26 739	1,54	
08 /	1 764 496	1 724 683	97,74	39 813	2,26	82 725	4,69	333 489	18,90	66 369	3,76	236 656	13,41	27 050	1,53	
08 //	1 809 367	1 766 480	97,63	42 887	2,37	84 628	4,68	341 758	18,89	69 036	3,82	239 840	13,26	27 751	1,53	
08 ///	1 821 697	1 779 760	97,70	41 937	2,30	87 081	4,78	348 246	19,12	69 245	3,80	239 708	13,16	27 851	1,53	
08 IV	1 842 797	1 795 109	97,41	47 688	2,59	87 420	4,74	350 230	19,01	70 370	3,82	241 762	13,12	27 990	1,52	
09 /	1 840 364	1 790 761	97,30	49 603	2,70	86 298	4,69	352 502	19,15	70 385	3,82	240 146	13,05	27 850	1,51	
09 //	1 852 054	1 794 471	96,89	57 582	3,11	84 933	4,59	362 134	19,55	70 848	3,83	239 026	12,91	27 995	1,51	
09 ///	1 840 554	1 782 101	96,82	58 453	3,18	84 975	4,62	360 199	19,57	70 860	3,85	236 275	12,84	27 546	1,50	

4. ENTIDADES DE CRÉDITO
B) Detalle del crédito y los depósitos
de las entidades de crédito

4.30 Crédito del agregado bancos, cajas y cooperativas a
Administraciones Públicas y otros sectores residentes
por Comunidades Autónomas. Serie histórica

Millones de euros

	Cantabria		La Rioja		Murcia		Valencia		Aragón		Castilla-La Mancha		Canarias	
	Total	Porcentaje	Total	Porcentaje	Total	Porcentaje	Total	Porcentaje	Total	Porcentaje	Total	Porcentaje	Total	Porcentaje
	16	17	18	19	20	21	22	23	24	25	26	27	28	29
00	5 751	1,04	3 858	0,69	12 569	2,26	52 813	9,51	14 644	2,64	14 363	2,59	17 765	3,20
01	6 342	1,03	4 331	0,70	14 212	2,30	59 942	9,71	16 327	2,64	16 065	2,60	20 070	3,25
02	6 961	1,00	5 005	0,72	16 166	2,33	66 703	9,62	18 952	2,73	18 760	2,71	22 676	3,27
03	8 165	1,03	5 930	0,75	19 035	2,40	76 778	9,66	22 142	2,79	21 908	2,76	26 750	3,37
04	9 374	1,00	6 886	0,74	23 453	2,51	90 881	9,73	25 896	2,77	26 420	2,83	31 834	3,41
05	11 511	0,97	8 651	0,73	31 819	2,69	121 263	10,23	33 016	2,79	34 441	2,91	40 335	3,40
06 /	11 981	0,96	9 167	0,73	33 800	2,71	130 514	10,46	34 532	2,77	35 956	2,88	41 966	3,36
06 //	12 697	0,95	9 795	0,74	36 353	2,73	137 934	10,37	36 601	2,75	38 606	2,90	44 353	3,34
06 ///	13 206	0,95	10 206	0,73	38 400	2,75	143 020	10,24	38 022	2,72	40 730	2,92	46 197	3,31
06 IV	13 694	0,92	10 664	0,72	41 026	2,77	153 748	10,37	40 125	2,71	43 577	2,94	48 911	3,30
07 /	14 151	0,92	11 416	0,74	43 097	2,79	162 132	10,51	41 639	2,70	45 519	2,95	50 448	3,27
07 //	14 976	0,92	11 853	0,73	45 625	2,80	169 569	10,40	43 877	2,69	48 546	2,98	52 759	3,23
07 ///	15 647	0,93	12 117	0,72	46 757	2,78	174 629	10,39	45 097	2,68	50 414	3,00	54 153	3,22
07 IV	15 878	0,92	12 424	0,72	48 137	2,78	178 457	10,31	46 328	2,68	52 523	3,03	55 887	3,23
08 /	16 248	0,92	12 743	0,72	49 013	2,78	181 953	10,31	47 128	2,67	53 667	3,04	56 070	3,18
08 //	16 605	0,92	13 119	0,73	50 050	2,77	185 159	10,23	48 408	2,68	55 500	3,07	56 971	3,15
08 ///	16 329	0,90	13 083	0,72	50 358	2,76	185 334	10,17	48 913	2,69	56 157	3,08	57 059	3,13
08 IV	16 529	0,90	13 181	0,72	50 912	2,76	188 463	10,23	49 600	2,69	56 986	3,09	58 784	3,19
09 /	16 399	0,89	13 175	0,72	50 334	2,73	186 308	10,12	48 999	2,66	56 642	3,08	57 893	3,15
09 //	16 539	0,89	13 200	0,71	49 958	2,70	187 268	10,11	49 136	2,65	57 626	3,11	58 023	3,13
09 ///	16 416	0,89	13 009	0,71	49 221	2,67	185 045	10,05	48 756	2,65	57 215	3,11	57 638	3,13

4. ENTIDADES DE CRÉDITO
B) Detalle del crédito y los depósitos
de las entidades de crédito

4.30 Crédito del agregado bancos, cajas y cooperativas a
Administraciones Públicas y otros sectores residentes
por Comunidades Autónomas. Serie histórica

Millones de euros

	Navarra		Extremadura		Islas Baleares		Madrid		Castilla-León		Ciudades autónomas				Sin clasificar (a)	
	Total	Porcentaje	Total	Porcentaje	Total	Porcentaje	Total	Porcentaje	Total	Porcentaje	Ceuta		Melilla		Total	Porcentaje
											Total	Porcentaje	Total	Porcentaje		
	30	31	32	33	34	35	36	37	38	39	40	41	42	43	44	45
00	7 913	1,42	7 765	1,40	13 452	2,42	136 545	24,58	24 883	4,48	410	0,07	369	0,07	108	0,02
01	8 859	1,44	8 675	1,41	15 665	2,54	149 602	24,24	27 533	4,46	498	0,08	490	0,08	254	0,04
02	10 000	1,44	9 745	1,41	17 715	2,56	166 472	24,02	30 898	4,46	559	0,08	547	0,08	49	0,01
03	11 262	1,42	11 162	1,41	20 010	2,52	180 948	22,78	36 137	4,55	639	0,08	573	0,07	1 073	0,14
04	12 884	1,38	12 908	1,38	23 802	2,55	208 913	22,36	41 872	4,48	743	0,08	682	0,07	930	0,10
05	16 216	1,37	15 682	1,32	29 737	2,51	266 535	22,49	51 846	4,38	906	0,08	790	0,07	857	0,07
06 /	16 951	1,36	16 207	1,30	31 451	2,52	281 819	22,58	54 147	4,34	911	0,07	822	0,07	728	0,06
II	17 968	1,35	17 035	1,28	33 158	2,49	304 273	22,88	57 384	4,32	968	0,07	857	0,06	112	0,01
III	18 534	1,33	17 662	1,27	34 140	2,45	328 573	23,54	59 769	4,28	1 003	0,07	888	0,06	283	0,02
IV	19 660	1,33	18 548	1,25	36 154	2,44	356 713	24,05	62 729	4,23	1 067	0,07	935	0,06	1 161	0,08
07 /	20 128	1,30	19 596	1,27	37 750	2,45	365 360	23,68	64 932	4,21	1 086	0,07	972	0,06	872	0,06
II	21 399	1,31	20 079	1,23	40 136	2,46	394 347	24,18	67 957	4,17	1 147	0,07	1 031	0,06	2 069	0,13
III	22 107	1,31	20 813	1,24	40 802	2,43	408 082	24,27	69 714	4,15	1 213	0,07	1 049	0,06	2 231	0,13
IV	22 767	1,32	21 723	1,26	42 406	2,45	424 836	24,55	71 553	4,13	1 266	0,07	1 104	0,06	2 117	0,12
08 /	23 334	1,32	22 066	1,25	43 606	2,47	435 551	24,68	72 439	4,11	1 282	0,07	1 074	0,06	2 035	0,12
II	24 263	1,34	22 758	1,26	44 814	2,48	448 807	24,80	74 971	4,14	1 338	0,07	1 111	0,06	2 480	0,14
III	24 468	1,34	23 124	1,27	44 919	2,47	448 776	24,64	75 851	4,16	1 332	0,07	1 126	0,06	2 735	0,15
IV	24 862	1,35	23 277	1,26	46 183	2,51	452 858	24,57	77 278	4,19	1 376	0,07	1 097	0,06	3 638	0,20
09 /	24 379	1,32	22 988	1,25	46 368	2,52	455 321	24,74	75 589	4,11	1 401	0,08	1 583	0,09	5 790	0,31
II	24 449	1,32	23 185	1,25	46 827	2,53	455 767	24,61	75 327	4,07	1 448	0,08	1 080	0,06	7 288	0,39
III	24 315	1,32	23 071	1,25	46 068	2,50	449 476	24,42	74 975	4,07	1 440	0,08	1 064	0,06	12 991	0,71

Véanse notas al final del capítulo.

4. ENTIDADES DE CRÉDITO
B) Detalles del crédito y los depósitos
de las entidades de crédito

4.31 Pasivos de las entidades de crédito
frente a AAPP, por instituciones

Millones de euros

	Total (a)	Depósitos						EFC Y EDE	ICO	Dotaciones	
		Entidades de crédito	Bancos, Cajas de ahorros y Cooperativas de crédito				EFC Y EDE				ICO
			Total (b)	Bancos (b)	Cajas de ahorros (b)	Cooperativas de crédito (b)					
	1=2+9	2=3+7+8	3=4+5+6	4	5	6	7	8	9		
03	35 255	34 622	34 583	20 092	13 590	901	0	39	632		
04	42 334	42 014	41 979	22 797	18 000	1 182	2	33	320		
05	R 55 303	55 028	54 958	28 450	24 425	2 083	4	66	275		
06	66 715	66 486	65 790	29 175	33 851	2 764	6	689	229		
07	75 220	75 220	74 471	31 866	39 493	3 112	8	741	0		
08 Jul	67 660	67 660	66 895	29 141	35 275	2 480	10	755	0		
Ago	65 446	65 446	64 706	28 178	33 615	2 914	9	730	0		
Sep	73 004	73 004	72 080	31 004	38 490	2 586	9	915	0		
Oct	60 533	60 533	59 565	24 859	31 892	2 814	9	959	0		
Nov	70 590	70 590	69 688	27 691	38 826	3 171	9	893	0		
Dic	76 054	76 054	75 058	33 731	37 992	3 335	10	986	0		
09 Ene	79 714	79 714	78 776	34 775	40 893	3 108	10	928	0		
Feb	77 699	77 699	76 924	34 234	39 560	3 130	11	764	0		
Mar	81 689	81 689	80 463	36 954	40 396	3 113	12	1 214	0		
Abr	85 997	85 997	84 182	36 857	44 351	2 973	11	1 804	0		
May	85 421	85 421	83 457	35 015	45 594	2 847	12	1 952	0		
Jun	86 163	86 163	83 786	32 791	48 306	2 689	12	2 365	0		
Jul	80 617	80 617	78 291	28 298	47 003	2 990	12	2 314	0		
Ago	73 586	73 586	70 796	27 835	39 946	3 015	12	2 778	0		
Sep	83 054	83 054	80 063	29 148	47 916	2 999	12	2 979	0		
Oct	87 800	87 800	84 860	34 842	47 081	2 937	12	2 929	0		
Nov	P 90 995	90 995	87 589	36 788	47 841	2 960	12	3 394	0		

Véanse notas al final del capítulo.

4. ENTIDADES DE CRÉDITO

B) Detalles del crédito y los depósitos de las entidades de crédito

4.32 Pasivos de las entidades de crédito frente a otros sectores residentes, por instituciones

Millones de euros

	Entidades de crédito (a)	Bancos, Cajas de ahorros y Cooperativas				EFC Y EDE	ICO
		Total (b)	Bancos (b)	Cajas de ahorros (b)	Cooperativas de crédito (b)		
	1=2+6+7	2=3+4+5	3	4	5	6	7
03	643 804	642 527	252 418	346 528	43 580	136	1 141
04	737 705	736 323	287 546	398 601	50 175	138	1 245
05	927 350	925 532	375 480	487 575	62 477	598	1 220
06	1 144 144	1 142 147	473 913	592 445	75 790	732	1 264
07	1 322 201	1 319 391	553 522	682 664	83 205	925	1 885
08							
<i>Jul</i>	1 384 362	1 380 962	577 724	717 669	85 569	1 384	2 016
<i>Ago</i>	1 398 797	1 394 881	583 633	725 581	85 666	1 735	2 180
<i>Sep</i>	1 402 003	1 397 790	585 013	727 311	85 465	1 690	2 523
<i>Oct</i>	1 400 025	1 395 433	585 206	726 531	83 696	1 644	2 948
<i>Nov</i>	1 408 833	1 406 097	589 113	732 938	84 045	1 347	1 388
<i>Dic</i>	1 431 808	1 428 936	597 161	746 228	85 547	1 312	1 560
09							
<i>Ene</i>	1 413 852	1 410 921	589 778	736 103	85 040	1 148	1 784
<i>Feb</i>	1 416 756	1 413 697	589 069	739 005	85 622	1 072	1 988
<i>Mar</i>	1 419 367	1 415 328	593 653	735 584	86 092	1 712	2 327
<i>Abr</i>	1 411 787	1 406 597	586 410	734 114	86 073	2 441	2 749
<i>May</i>	1 418 971	1 415 315	589 316	739 354	86 645	2 370	1 285
<i>Jun</i>	1 430 502	1 427 302	589 598	749 668	88 036	1 655	1 545
<i>Jul</i>	1 422 361	1 418 903	583 691	747 020	88 192	1 903	1 556
<i>Ago</i>	1 420 667	1 416 947	580 475	748 254	88 219	1 866	1 853
<i>Sep</i>	1 420 586	1 416 834	581 268	746 712	88 854	1 637	2 115
<i>Oct</i>	1 401 236	1 396 694	569 297	738 189	89 208	2 061	2 482
<i>Nov</i>	1 395 032	1 391 901	561 869	740 789	89 243	2 003	1 128

Véanse notas al final del capítulo.

4. ENTIDADES DE CRÉDITO

B) Detalles del crédito y los depósitos de las entidades de crédito

4.33 Total y clase de depósitos de AAPP y otros sectores residentes en bancos, cajas y cooperativas por provincias

Datos referidos a Septiembre de 2009

Millones de euros

	Bancos, Cajas de ahorros y Cooperativas de crédito						Bancos		Cajas de ahorros		Cooperativas de crédito	
	Total 1=2+3	Adminis- traciones Públicas 2=7+9+11	Otros sectores residentes				Adminis- traciones Públicas 7	Otros sectores residentes 8	Adminis- traciones Públicas 9	Otros sectores residentes 10	Adminis- traciones Públicas 11	Otros sectores residentes 12
			Total 3=4+5+6	Vista 4	Ahorro 5	Plazo 6						
Alava	11 210	982	10 229	1 916	2 077	6 236	301	2 330	370	5 438	310	2 461
Albacete	6 524	207	6 317	956	2 003	3 358	29	1 496	168	3 492	10	1 329
Alicante	34 389	1 085	33 305	6 106	5 946	21 253	318	8 699	738	22 619	28	1 987
Almería	9 716	793	8 923	2 050	2 179	4 694	92	1 436	176	2 782	525	4 705
Asturias	22 281	749	21 532	3 287	6 068	12 176	201	9 581	536	9 612	12	2 338
Avila	4 250	102	4 148	563	1 069	2 516	28	852	73	3 172	0	124
Badajoz	9 823	857	8 966	1 373	2 954	4 639	211	3 737	581	3 982	64	1 247
Baleares	20 300	686	19 614	4 524	3 890	11 200	254	6 793	418	12 487	13	334
Barcelona	159 659	5 360	154 299	41 266	18 294	94 739	1 796	44 720	3 554	107 477	9	2 102
Burgos	11 369	368	11 001	1 436	2 749	6 816	52	1 743	305	8 278	11	980
Cáceres	7 361	258	7 103	1 028	2 285	3 791	70	1 784	186	5 212	2	108
Cádiz	12 531	575	11 956	2 409	3 520	6 028	207	4 101	365	7 260	3	595
Cantabria	11 731	537	11 195	2 136	3 255	5 803	248	5 149	288	5 878	0	167
Castellón	12 048	297	11 751	1 729	2 882	7 140	94	3 257	154	5 092	49	3 402
Ciudad Real	7 786	238	7 548	1 192	2 439	3 918	71	1 959	140	4 539	27	1 051
Córdoba	12 212	474	11 738	2 142	3 104	6 492	107	2 751	348	7 912	18	1 075
Coruña, La	22 899	1 917	20 982	3 539	5 479	11 965	551	9 504	1 366	11 450	0	28
Cuenca	5 049	134	4 915	915	1 306	2 694	39	1 110	90	2 922	5	884
Gerona	15 461	584	14 877	2 658	2 690	9 529	120	4 075	465	10 763	-	39
Granada	13 264	888	12 375	2 015	3 727	6 633	198	2 634	615	6 755	75	2 987
Guadalajara	4 520	220	4 300	835	922	2 543	23	1 010	193	3 156	3	133
Guipúzcoa	25 054	1 089	23 966	4 976	4 722	14 267	220	6 865	709	12 380	159	4 721
Huelva	5 391	248	5 143	1 112	1 602	2 429	82	1 310	154	2 718	12	1 116
Huesca	4 872	178	4 694	965	1 038	2 691	41	1 097	126	2 625	11	971
Jaén	8 675	348	8 326	1 122	2 802	4 403	71	1 916	230	5 128	48	1 282
León	11 521	392	11 129	1 591	3 002	6 536	148	3 851	242	6 952	2	326
Lérida	9 430	247	9 183	1 867	1 560	5 756	87	2 288	158	6 491	2	404
Lugo	6 946	236	6 710	749	1 919	4 041	96	2 854	135	3 570	5	285
Madrid	353 896	36 023	317 873	82 081	29 392	206 400	15 993	219 468	20 009	96 550	20	1 856
Málaga	21 885	1 298	20 587	4 874	4 737	10 976	483	7 066	703	11 335	112	2 186
Murcia	24 266	1 059	23 207	4 086	4 780	14 341	247	5 216	787	14 431	26	3 559
Navarra	17 164	820	16 344	4 467	2 149	9 728	66	3 339	576	8 515	178	4 490
Orense	6 844	138	6 706	796	1 801	4 110	54	2 795	83	3 860	0	51
Palencia	3 841	119	3 722	557	1 200	1 965	37	1 351	79	2 072	3	300
Palmas, Las	13 470	1 459	12 011	4 357	1 564	6 090	520	5 267	841	5 895	98	849
Pontevedra	15 888	862	15 026	2 657	4 031	8 338	213	5 586	649	9 424	0	16
Rioja, La	8 204	138	8 067	1 765	1 672	4 629	32	2 346	102	4 819	4	901
Salamanca	8 292	195	8 097	1 250	2 114	4 733	51	2 757	133	4 667	11	673
S. Cruz Tenerife	11 938	983	10 955	3 340	2 170	5 445	220	3 792	681	6 316	82	847
Segovia	4 017	125	3 892	592	952	2 348	20	961	104	2 714	1	217
Sevilla	29 611	5 005	24 606	6 413	6 062	12 131	2 814	9 032	2 174	13 748	17	1 826
Soria	2 960	54	2 906	361	749	1 796	14	791	22	1 347	18	768
Tarragona	13 278	646	12 632	2 864	2 083	7 685	161	2 499	479	9 994	6	139
Teruel	3 164	136	3 029	528	729	1 772	26	488	65	1 930	46	610
Toledo	11 881	490	11 391	1 773	3 375	6 242	180	3 502	266	5 806	45	2 083
Valencia	57 942	5 277	52 664	10 414	11 442	30 808	755	15 792	3 952	30 044	571	6 828
Valladolid	12 342	1 449	10 894	1 974	2 784	6 135	856	4 475	578	5 154	15	1 265
Vizcaya	41 383	2 608	38 775	7 011	10 109	21 655	437	13 862	1 985	19 632	185	5 282
Zamora	4 180	97	4 083	417	1 337	2 329	30	1 249	43	1 914	24	920
Zaragoza	26 101	889	25 213	5 780	3 992	15 441	151	5 189	614	17 256	123	2 768
Sin clasificar (a)	-	-	-	-	-	-	-	-	-	-	-	-
Ciudades autónomas												
Ceuta	838	23	815	218	218	380	12	369	11	406	0	40
Melilla	824	37	787	186	195	406	15	409	15	339	7	39
Banca electrónica (b)	23 720	6	23 714	13 167	2 929	7 617	6	22 361	-	1 302	-	51
TOTAL	1 204 205	79 984	1 124 221	258 385	198 052	667 784	29 148	478 864	47 836	569 612	2 999	75 745

Véanse notas al final del capítulo.

4. ENTIDADES DE CRÉDITO
B) Detalles del crédito y los depósitos
de las entidades de crédito

4.33 Total y clase de depósitos de AAPP y otros sectores
residentes en bancos, cajas y cooperativas, por provincias

Datos referidos a Septiembre de 2009

Millones de euros

	Bancos				Cajas de ahorros				Cooperativas de crédito			
	Total OSR	Depósitos vista	Depósitos ahorro	Depósitos a plazo	Total OSR	Depósitos vista	Depósitos ahorro	Depósitos a plazo	Total OSR	Depósitos vista	Depósitos ahorro	Depósitos a plazo
	13=14a16	14	15	16	17=18a20	18	19	20	21=22a24	22	23	24
Alava	2 330	605	316	1 408	5 438	928	1 193	3 318	2 461	383	568	1 510
Albacete	1 496	327	454	715	3 492	496	1 148	1 847	1 329	133	401	795
Alicante	8 699	2 326	1 760	4 614	22 619	3 535	3 723	15 361	1 987	245	463	1 278
Almería	1 436	370	331	736	2 782	533	759	1 490	4 705	1 147	1 090	2 468
Asturias	9 581	1 658	2 281	5 642	9 612	1 354	2 966	5 292	2 338	276	821	1 242
Ávila	852	115	250	487	3 172	437	786	1 948	124	11	33	80
Badajoz	3 737	561	1 244	1 932	3 982	658	1 398	1 927	1 247	154	312	780
Baleares	6 793	2 114	1 128	3 552	12 487	2 352	2 714	7 420	334	58	47	229
Barcelona	44 720	17 387	4 246	23 087	107 477	23 301	13 917	70 258	2 102	578	131	1 393
Burgos	1 743	341	394	1 008	8 278	1 024	2 046	5 208	980	71	309	600
Cáceres	1 784	303	592	889	5 212	711	1 667	2 834	108	14	26	68
Cádiz	4 101	1 077	1 111	1 914	7 260	1 235	2 258	3 767	595	97	151	347
Cantabria	5 149	1 255	1 204	2 690	5 878	864	1 996	3 018	167	18	55	95
Castellón	3 257	809	646	1 801	5 092	616	1 346	3 130	3 402	303	889	2 209
Ciudad Real	1 959	337	665	957	4 539	661	1 349	2 528	1 051	194	425	432
Córdoba	2 751	635	814	1 301	7 912	1 380	1 990	4 543	1 075	126	301	648
Coruña, La	9 504	2 052	2 042	5 410	11 450	1 475	3 431	6 543	28	11	6	11
Cuenca	1 110	191	340	579	2 922	629	1 666	626	884	95	340	449
Gerona	4 075	1 078	699	2 298	10 763	1 570	1 985	7 208	39	10	6	23
Granada	2 634	701	714	1 218	6 755	993	2 064	3 699	2 987	322	949	1 716
Guadalajara	1 010	211	250	549	3 156	606	627	1 924	133	18	46	69
Guipúzcoa	6 865	1 829	744	4 291	12 380	2 198	2 567	7 615	4 721	949	1 411	2 362
Huelva	1 310	386	410	513	2 718	598	749	1 370	1 116	128	442	546
Huesca	1 097	221	325	551	2 625	625	512	1 488	971	119	201	651
Jaén	1 916	294	645	977	5 128	672	1 684	2 772	1 282	156	472	654
León	3 851	594	1 124	2 133	6 952	971	1 763	4 218	326	26	116	184
Lérida	2 288	590	467	1 231	6 491	1 131	1 079	4 281	404	145	14	244
Lugo	2 854	362	742	1 750	3 570	352	1 071	2 147	285	35	106	144
Madrid	219 468	54 365	14 122	150 980	96 550	27 262	15 116	54 173	1 856	454	154	1 247
Málaga	7 066	2 132	1 525	3 409	11 335	2 331	2 708	6 296	2 186	411	504	1 270
Murcia	5 216	1 404	1 017	2 795	14 431	2 146	2 977	9 308	3 559	535	787	2 237
Navarra	3 339	903	610	1 826	8 515	2 988	440	5 087	4 490	576	1 099	2 815
Orense	2 795	372	711	1 712	3 860	419	1 078	2 363	51	5	11	36
Palencia	1 351	214	466	671	2 072	325	641	1 105	300	18	93	189
Palmas, Las	5 267	2 016	815	2 436	5 895	2 123	696	3 075	849	218	52	579
Pontevedra	5 586	1 226	1 348	3 012	9 424	1 428	2 679	5 317	16	2	4	9
Rioja, La	2 346	546	437	1 363	4 819	1 138	984	2 698	901	82	251	568
Salamanca	2 757	390	777	1 590	4 667	788	1 053	2 826	673	72	284	317
S. Cruz Tenerife	3 792	1 314	742	1 735	6 316	1 825	1 246	3 245	847	201	181	465
Segovia	961	170	266	526	2 714	378	631	1 704	217	43	55	118
Sevilla	9 032	2 943	2 143	3 946	13 748	3 183	3 326	7 239	1 826	287	593	945
Soria	791	107	246	437	1 347	170	320	856	768	83	183	502
Tarragona	2 499	679	471	1 350	9 994	2 159	1 574	6 260	139	26	39	75
Teruel	488	81	179	228	1 930	374	407	1 149	610	73	143	394
Toledo	3 502	630	949	1 922	5 806	858	1 693	3 255	2 083	286	733	1 064
Valencia	15 792	5 089	2 832	7 871	30 044	4 625	6 883	18 536	6 828	700	1 727	4 401
Valladolid	4 475	925	1 070	2 479	5 154	949	1 292	2 912	1 265	100	421	744
Vizcaya	13 862	3 421	4 133	6 308	19 632	2 976	4 225	12 431	5 282	613	1 752	2 917
Zamora	1 249	127	381	741	1 914	216	651	1 047	920	74	305	540
Zaragoza	5 189	1 609	875	2 704	17 256	3 862	2 569	10 826	2 768	309	548	1 911
Sin clasificar (a)	-	-	-	-	-	-	-	-	-	-	-	-
Ciudades autónomas												
Ceuta	369	116	99	155	406	92	116	198	40	10	3	27
Melilla	409	112	121	176	339	58	70	212	39	17	4	18
Banca electrónica (b)	22 361	13 069	2 589	6 703	1 302	54	341	908	51	45	-	6
TOTAL	478 864	132 694	64 863	281 308	569 612	114 632	113 129	341 850	75 745	11 059	20 060	44 626

Véanse notas al final del capítulo.

4. ENTIDADES DE CRÉDITO
B) Detalles del crédito y los depósitos de las entidades de crédito

4.34 Depósitos de AAPP y otros sectores residentes en bancos, cajas y cooperativas por Comunidades Autónomas

Datos referidos a Septiembre de 2009

Millones de euros

	Total 2+3 1=4+7+10=	Adminis- traciones Públicas 2=5+8+11	Otros sectores residen- tes 3=6+9+12	Bancos			Cajas de ahorros			Cooperativas de crédito		
				Total	Adminis- traciones Públicas 5	Otros sectores residentes 6	Total	Adminis- traciones Públicas 8	Otros sectores residentes 9	Total	Adminis- traciones Públicas 11	Otros sectores residentes 12
				4=5+6			7=8+9			10=11+12		
País Vasco	77 648	4 678	72 970	24 015	959	23 056	40 515	3 065	37 450	13 119	655	12 464
Cataluña	197 828	6 837	190 991	55 746	2 164	53 582	139 381	4 656	134 725	2 702	17	2 685
Galicia	52 576	3 152	49 424	21 653	913	20 740	30 537	2 233	28 304	387	6	381
Andalucía	113 285	9 629	103 656	34 301	4 053	30 247	62 403	4 765	57 638	16 581	810	15 771
Asturias	22 281	749	21 532	9 782	201	9 581	10 149	536	9 612	2 350	12	2 338
Cantabria	11 731	537	11 195	5 397	248	5 149	6 166	288	5 878	167	0	167
La Rioja	8 204	138	8 067	2 378	32	2 346	4 921	102	4 819	905	4	901
Murcia	24 266	1 059	23 207	5 463	247	5 216	15 218	787	14 431	3 585	26	3 559
Valencia	104 379	6 659	97 720	28 915	1 167	27 748	62 599	4 844	57 756	12 864	648	12 216
Aragón	34 138	1 203	32 935	6 993	218	6 774	22 616	805	21 811	4 529	180	4 349
Castilla-La Mancha	35 760	1 289	34 471	9 418	342	9 076	20 772	857	19 914	5 570	90	5 480
Canarias	25 409	2 442	22 967	9 799	740	9 059	13 733	1 522	12 211	1 877	180	1 697
Navarra	17 164	820	16 344	3 405	66	3 339	9 091	576	8 515	4 668	178	4 490
Extremadura	17 184	1 115	16 069	5 801	281	5 520	9 962	768	9 195	1 420	66	1 354
Baleares	20 300	686	19 614	7 047	254	6 793	12 905	418	12 487	347	13	334
Madrid	353 896	36 023	317 873	235 461	15 993	219 468	116 559	20 009	96 550	1 876	20	1 856
Castilla-León	62 773	2 903	59 871	19 266	1 235	18 031	37 849	1 580	36 268	5 659	87	5 572
Sin Clasificar (a)	-	-	-	-	-	-	-	-	-	-	-	-
TOTAL CCAA.	1 178 823	79 917	1 098 905	484 840	29 115	455 725	615 375	47 810	567 565	78 658	2 992	75 666
Ciudades Autonomas												
Ceuta	838	23	815	382	12	369	416	11	406	40	0	40
Melilla	824	37	787	424	15	409	354	15	339	46	7	39
Banca electrónica	23 720	6	23 714	22 367	6	22 361	1 302	-	1 302	-	-	-
TOTAL	1 204 205	79 984	1 124 221	508 012	29 148	478 864	617 448	47 836	569 612	78 744	2 999	75 745

Véanse notas al final del capítulo.

4. ENTIDADES DE CRÉDITO
B) Detalle del crédito y los depósitos
de las entidades de crédito

4.35 Depósitos de Administraciones Públicas y otros sectores
residentes en el agregado bancos, cajas y cooperativas
por Comunidades Autónomas. Serie histórica

Millones de euros

	Total nacional		Otros sectores residentes		Administraciones Públicas		País Vasco		Cataluña		Galicia		Andalucía		Asturias	
	1=2+4	2	3	4	5	6	7	8	9	10	11	12	13	14	15	
00	509 678	489 685	96,08	19 993	3,92	38 921	7,64	89 962	17,65	25 393	4,98	52 876	10,37	11 073	2,17	
01	582 849	549 621	94,30	33 228	5,70	40 426	6,94	95 231	16,34	27 905	4,79	59 574	10,22	12 792	2,19	
02	632 123	592 860	93,79	39 263	6,21	42 985	6,80	106 161	16,79	30 067	4,76	65 575	10,37	12 919	2,04	
03	674 399	639 816	94,87	34 583	5,13	44 855	6,65	115 174	17,08	32 153	4,77	72 049	10,68	13 185	1,96	
04	765 307	723 328	94,51	41 979	5,49	48 060	6,28	133 444	17,44	34 746	4,54	84 939	11,10	14 009	1,83	
05	839 171	784 213	93,45	54 958	6,55	48 870	5,82	141 215	16,83	35 640	4,25	87 942	10,48	15 503	1,85	
06 /	859 926	806 807	93,82	53 119	6,18	48 642	5,66	144 176	16,77	36 261	4,22	89 315	10,39	15 657	1,82	
06 //	900 100	850 748	94,52	49 352	5,48	50 835	5,65	150 608	16,73	37 692	4,19	94 473	10,50	16 349	1,82	
06 ///	947 084	883 356	93,27	63 728	6,73	53 783	5,68	155 728	16,44	38 815	4,10	97 252	10,27	16 799	1,77	
06 IV	994 807	929 017	93,39	65 790	6,61	57 272	5,76	165 029	16,59	40 620	4,08	102 454	10,30	17 847	1,79	
07 /	1 042 585	970 349	93,07	72 236	6,93	56 392	5,41	171 064	16,41	41 356	3,97	103 807	9,96	17 912	1,72	
07 //	1 073 631	1 004 793	93,59	68 844	6,41	57 885	5,39	172 588	16,08	43 231	4,03	107 297	9,99	18 995	1,77	
07 ///	1 092 851	1 014 257	92,81	78 594	7,19	62 722	5,74	172 283	15,76	45 404	4,15	109 370	10,01	19 425	1,78	
07 IV	1 116 871	1 042 400	93,33	74 471	6,67	65 433	5,86	175 853	15,75	45 939	4,11	110 773	9,92	20 304	1,82	
08 /	1 121 027	1 057 425	94,33	63 602	5,67	68 575	6,12	178 541	15,93	47 531	4,24	110 786	9,88	20 830	1,86	
08 //	1 154 572	1 091 957	94,58	62 615	5,42	71 806	6,22	184 010	15,94	48 208	4,18	112 758	9,77	21 520	1,86	
08 ///	1 187 988	1 115 909	93,93	72 080	6,07	73 495	6,19	189 703	15,97	50 368	4,24	114 273	9,62	22 047	1,86	
08 IV	1 218 488	1 143 674	93,86	74 813	6,14	76 344	6,27	193 615	15,89	51 056	4,19	114 703	9,41	22 681	1,86	
09 /	1 215 612	1 135 482	93,41	80 131	6,59	74 651	6,14	194 583	16,01	50 844	4,18	111 861	9,20	22 163	1,82	
09 //	1 227 677	1 143 891	93,18	83 786	6,82	77 416	6,31	200 173	16,31	51 998	4,24	112 983	9,20	22 555	1,84	
09 ///	1 204 205	1 124 221	93,36	79 984	6,64	77 648	6,45	197 828	16,43	52 576	4,37	113 285	9,41	22 281	1,85	

4. ENTIDADES DE CRÉDITO
B) Detalle del crédito y los depósitos
de las entidades de crédito

4.35 Depósitos de Administraciones Públicas y otros sectores
residentes en el agregado bancos, cajas y cooperativas
por Comunidades Autónomas. Serie histórica

Millones de euros

	Cantabria		La Rioja		Murcia		Valencia		Aragón		Castilla-La Mancha		Canarias		Navarra	
	16	17	18	19	20	21	22	23	24	25	26	27	28	29	30	31
00	5 403	1,06	3 609	0,71	10 229	2,01	40 222	7,89	15 717	3,08	16 864	3,31	13 622	2,67	9 338	1,83
01	5 918	1,02	3 887	0,67	11 456	1,97	44 659	7,66	17 681	3,03	18 731	3,21	14 770	2,53	9 948	1,71
02	6 329	1,00	4 177	0,66	12 622	2,00	48 309	7,64	19 382	3,07	20 296	3,21	15 861	2,51	10 690	1,69
03	6 749	1,00	4 401	0,65	14 054	2,08	54 724	8,11	21 416	3,18	21 876	3,24	17 307	2,57	11 686	1,73
04	7 298	0,95	4 918	0,64	16 260	2,12	64 454	8,42	23 071	3,01	24 214	3,16	18 935	2,47	12 965	1,69
05	7 953	0,95	5 064	0,60	17 871	2,13	71 832	8,56	22 291	2,66	25 080	2,99	19 908	2,37	12 207	1,45
06 /	7 873	0,92	5 280	0,61	18 441	2,14	75 806	8,82	22 961	2,67	25 466	2,96	20 089	2,34	12 443	1,45
06 //	8 279	0,92	5 562	0,62	19 590	2,18	79 057	8,78	23 924	2,66	26 447	2,94	20 796	2,31	12 918	1,44
06 ///	8 673	0,92	5 731	0,61	20 285	2,14	84 359	8,91	24 958	2,64	27 215	2,87	21 412	2,26	13 339	1,41
06 IV	9 192	0,92	6 024	0,61	21 394	2,15	89 193	8,97	27 059	2,72	29 207	2,94	23 276	2,34	14 178	1,43
07 /	9 140	0,88	6 158	0,59	21 954	2,11	94 217	9,04	26 771	2,57	29 420	2,82	22 965	2,20	14 331	1,37
07 //	9 542	0,89	6 497	0,61	22 926	2,14	96 114	8,95	27 684	2,58	30 518	2,84	23 402	2,18	15 093	1,41
07 ///	9 933	0,91	6 656	0,61	23 263	2,13	97 832	8,95	28 348	2,59	31 196	2,85	23 697	2,17	15 557	1,42
07 IV	10 054	0,90	6 886	0,62	23 338	2,09	101 918	9,13	29 891	2,68	32 447	2,91	24 622	2,20	16 551	1,48
08 /	10 449	0,93	7 186	0,64	23 392	2,09	100 604	8,97	30 554	2,73	33 180	2,96	24 193	2,16	16 168	1,44
08 //	10 812	0,94	7 495	0,65	24 153	2,09	100 726	8,72	31 154	2,70	33 990	2,94	24 491	2,12	16 820	1,46
08 ///	11 282	0,95	7 648	0,64	24 788	2,09	103 144	8,68	32 373	2,73	34 833	2,93	24 823	2,09	16 681	1,40
08 IV	11 354	0,93	7 888	0,65	24 501	2,01	104 832	8,60	33 489	2,75	35 246	2,89	25 599	2,10	17 529	1,44
09 /	11 270	0,93	7 907	0,65	23 629	1,94	103 612	8,52	33 447	2,75	34 813	2,86	24 937	2,05	17 507	1,44
09 //	11 503	0,94	8 076	0,66	24 371	1,99	106 577	8,68	33 800	2,75	35 588	2,90	25 629	2,09	17 135	1,40
09 ///	11 731	0,97	8 204	0,68	24 266	2,02	104 379	8,67	34 138	2,83	35 760	2,97	25 409	2,11	17 164	1,43

4. ENTIDADES DE CRÉDITO

B) Detalle del crédito y los depósitos de las entidades de crédito

4.35 Depósitos de Administraciones Públicas y otros sectores residentes en el agregado bancos, cajas y cooperativas por Comunidades Autónomas. Serie histórica

Millones de euros

	Extremadura		Islas Baleares		Madrid		Castilla-León		Ciudades autónomas				Banca electrónica		Sin clasificar (a)	
	Total	Porcentaje	Total	Porcentaje	Total	Porcentaje	Total	Porcentaje	Ceuta		Melilla		Total	Porcentaje	Total	Porcentaje
									40	41	42	43				
	32	33	34	35	36	37	38	39	40	41	42	43	44	45	46	47
00	8 642	1,70	10 441	2,05	124 878	24,50	31 490	6,18	476	0,09	432	0,08	89	0,02
01	9 413	1,62	11 440	1,96	160 677	27,57	37 149	6,37	577	0,10	519	0,09	95	0,02
02	10 348	1,64	11 952	1,89	172 919	27,36	40 426	6,40	566	0,09	535	0,08	3	0,00
03	11 129	1,65	12 578	1,87	165 117	24,48	43 043	6,38	551	0,08	556	0,08	11 789	1,75	7	0,00
04	11 982	1,57	14 250	1,86	189 178	24,72	46 329	6,05	579	0,08	596	0,08	15 052	1,97	27	0,00
05	12 464	1,49	14 686	1,75	235 869	28,11	45 395	5,41	621	0,07	583	0,07	18 178	2,17	-	-
06 /	12 629	1,47	14 531	1,69	245 182	28,51	44 666	5,19	629	0,07	589	0,07	19 293	2,24	-	-
II	13 202	1,47	15 424	1,71	258 224	28,69	47 062	5,23	660	0,07	630	0,07	18 371	2,04	-	-
III	13 429	1,42	16 444	1,74	279 789	29,54	48 352	5,11	681	0,07	655	0,07	19 385	2,05	-	-
IV	14 355	1,44	16 897	1,70	288 798	29,03	50 944	5,12	730	0,07	718	0,07	19 620	1,97	-	-
07 /	14 229	1,36	16 741	1,61	323 901	31,07	50 889	4,88	735	0,07	714	0,07	19 889	1,91	-	-
II	14 916	1,39	17 544	1,63	334 256	31,13	53 424	4,98	781	0,07	754	0,07	20 188	1,88	-	-
III	15 340	1,40	18 056	1,65	336 430	30,78	54 779	5,01	778	0,07	755	0,07	21 026	1,92	-	-
IV	15 993	1,43	18 132	1,62	339 649	30,41	56 789	5,08	782	0,07	768	0,07	20 751	1,86	-	-
08 /	15 770	1,41	18 235	1,63	334 701	29,86	57 349	5,12	805	0,07	766	0,07	21 412	1,91	-	-
II	16 277	1,41	18 515	1,60	349 735	30,29	58 931	5,10	844	0,07	801	0,07	21 525	1,86	-	-
III	16 725	1,41	19 437	1,64	361 045	30,39	61 398	5,17	829	0,07	817	0,07	22 278	1,88	-	-
IV	17 344	1,42	19 148	1,57	376 681	30,91	63 406	5,20	867	0,07	813	0,07	21 393	1,76	-	-
09 /	16 792	1,38	18 938	1,56	382 127	31,43	61 730	5,08	842	0,07	799	0,07	23 160	1,91	-	-
II	17 249	1,41	19 582	1,60	374 881	30,54	62 817	5,12	860	0,07	816	0,07	23 669	1,93	-	-
III	17 184	1,43	20 300	1,69	353 896	29,39	62 773	5,21	838	0,07	824	0,07	23 720	1,97	-	-

Véanse notas al final del capítulo.

4. ENTIDADES DE CRÉDITO
C) Cuenta de resultados

4.B Bancos, cajas y cooperativas. Resumen

Datos Enero - Septiembre de 2009

Millones de euros y Porcentajes

	Serie en cuadro y columna	Entidades de depósito residentes				Sucursales de bancos españoles en el extranjero	Pro memoria: Bancos (incluidas sucursales)
		Total	Bancos	Cajas de Ahorro	Cooperativas de crédito		
Resultados del periodo hasta: III-2009							
Productos financieros	4.36/1	81 780	41 529	36 395	3 855	817	42 346
Costes financieros	4.36/2	49 075	25 552	21 521	2 001	235	25 787
Margen de intereses	4.36/3	32 705	15 977	14 873	1 854	582	16 559
Rendimientos de instrumentos de capital y otros productos y gastos	4.36/4	17 811	9 416	7 827	567	297	9 713
Margen bruto	4.36/5	50 515	25 393	22 701	2 422	879	26 272
Gastos de explotación	4.36/6	21 714	10 422	10 043	1 249	214	10 636
de los cuales: de personal	4.36/7	13 177	5 949	6 486	741	139	6 088
Dotaciones netas	4.36/8	602	436	132	35	4	440
Pérdida por deterioro de activos financieros	4.36/9	14 371	6 523	7 275	574	67	6 589
Resultado de la actividad de explotación	4.36/10	13 828	8 013	5 252	564	594	8 607
Pérdida por deterioro del resto de activos	4.36/11	1 949	1 033	879	37	0	1 033
Otros resultados	4.36/12	3 974	3 748	223	3	-6	3 742
Beneficios antes de impuestos (contable hasta 1991)	4.36/13	15 853	10 728	4 595	530	588	11 316
Impuesto sobre sociedades	4.36/14	2 280	1 641	595	44	150	1 790
Dotaciones obligatorias a obras y fondos sociales	4.36/15	50	-	-	50	-	-
Beneficio contable (desde 1992)	4.36/16	13 523	9 087	4 000	435	439	9 526
PRO MEMORIA:							
Total dotaciones fondos	-	27 272	11 919	13 693	1 660	152	12 071
Recursos generados	-	44 810	23 287	19 221	2 302	748	24 035
Balance ajustado medio	-	3 063 935	1 694 666	1 255 032	114 237	16 941	1 711 607
Ratios sobre balance medio							
Productos financieros	-	3,6	3,3	3,9	4,5	6,4	3,3
Costes financieros	-	2,1	2,0	2,3	2,3	1,8	2,0
Margen de intereses	-	1,4	1,3	1,6	2,2	4,6	1,3
Rendimientos de instrumentos de capital y otros productos y gastos	-	0,8	0,7	0,8	0,7	2,3	0,8
Margen bruto	-	2,2	2,0	2,4	2,8	6,9	2,0
Gastos de explotación	-	0,9	0,8	1,1	1,5	1,7	0,8
de los cuales: de personal	-	0,6	0,5	0,7	0,9	1,1	0,5
Dotaciones netas	-	0,0	0,0	0,0	0,0	0,0	0,0
Pérdida por deterioro de activos financieros	-	0,6	0,5	0,8	0,7	0,5	0,5
Resultado de la actividad de explotación	-	0,6	0,6	0,6	0,7	4,7	0,7
Pérdida por deterioro del resto de activos	-	0,1	0,1	0,1	0,0	0,0	0,1
Otros resultados	-	0,2	0,3	0,0	0,0	-0,0	0,3
Beneficios antes de impuestos (contable hasta 1991)	-	0,7	0,8	0,5	0,6	4,6	0,9
Impuesto sobre sociedades	-	0,1	0,1	0,1	0,1	1,2	0,1
Dotaciones obligatorias a obras y fondos sociales	0,0	-	-	0,1	-	-
Beneficio contable (desde 1992)	0,6	0,7	0,4	0,5	3,5	0,7
PRO MEMORIA:							
Total dotaciones fondos	1,2	0,9	1,5	1,9	1,2	0,9
Recursos generados	2,0	1,8	2,0	2,7	5,9	1,9

4. ENTIDADES DE CRÉDITO
C) Cuenta de resultados

4.36 Estructura de la cuenta de resultados
Bancos, cajas de ahorros y cooperativas

Millones de euros

	Productos financieros (a)	Costes financieros (b)	Margen de intereses (c)	Rendimiento instrumentos cap. y otros ptos. y gastos (c)	Margen bruto	Gastos de explotación	Gastos del cual: de personal	Dotaciones netas	Pérdida por deterioro de activos financieros	Resultado de la actividad de explotación	Pérdida por deterioro del resto de activos	Otros resultados	Beneficios antes impuestos (cont. hasta 1991)	Impuestos/sociedades	Dotaciones obras y fondos sociales	Beneficio contable (desde 1992)
	1	2	3	4	5	6	7	8	9	10	11	12	13	14	15	16
04	49 751	25 998	23 752	17 507	41 259	22 434	13 515	3 188	4 888	10 748	11	1 944	12 682	1 947	...	10 735
05	57 527	32 973	24 554	20 151	44 705	23 775	14 453	2 079	4 139	14 711	201	1 702	16 213	2 585	75	13 554
06	77 609	50 582	27 028	26 656	53 683	25 473	15 572	2 956	5 969	19 285	160	4 651	23 776	4 575	78	19 124
07	113 600	81 458	32 141	32 978	65 119	28 074	17 087	1 446	8 029	27 569	1 233	2 983	29 319	4 118	89	25 112
08	141 654	106 496	35 158	31 233	66 391	29 508	17 901	3 405	15 245	18 233	948	3 112	20 398	1 903	65	18 430
08 I-III	105 230	78 996	26 234	23 895	50 129	21 905	13 342	897	9 505	17 822	349	1 476	18 950	2 453	64	16 433
09 I-III	81 780	49 075	32 705	17 811	50 515	21 714	13 177	602	14 371	13 828	1 949	3 974	15 853	2 280	50	13 523
05 IV	15 660	9 206	6 455	6 291	12 746	6 285	3 801	586	1 558	4 317	151	248	4 413	396	22	3 995
06 I	16 609	10 285	6 324	5 263	11 587	6 151	3 782	228	1 096	4 111	28	157	4 240	845	18	3 377
II	18 312	11 714	6 598	7 569	14 167	6 230	3 785	571	1 511	5 856	38	830	6 648	887	17	5 744
III	20 193	13 362	6 899	4 936	11 835	6 347	3 895	388	1 571	3 529	36	213	3 706	733	19	2 953
IV	22 495	15 288	7 207	8 888	16 095	6 746	4 111	1 769	1 791	5 789	58	3 451	9 182	2 109	23	7 050
07 I	24 609	17 042	7 567	7 155	14 722	6 701	4 084	323	1 083	6 614	38	177	6 754	1 326	23	5 404
II	27 017	19 252	7 765	11 453	19 218	6 858	4 145	165	2 071	10 124	70	488	10 542	1 058	22	9 462
III	29 730	21 362	8 369	5 476	13 845	6 993	4 228	344	1 572	4 936	36	453	5 352	1 024	24	4 304
IV	32 244	23 803	8 441	8 893	17 334	7 522	4 630	613	3 304	5 895	1 089	1 866	6 672	710	20	5 942
08 I	33 507	24 885	8 622	7 972	16 594	7 274	4 449	119	2 177	7 024	61	231	7 193	1 256	22	5 915
II	34 832	25 992	8 840	9 009	17 849	7 258	4 402	649	3 516	6 425	157	575	6 843	608	22	6 212
III	36 891	28 120	8 772	6 915	15 686	7 373	4 490	129	3 811	4 374	131	670	4 913	589	20	4 305
IV	36 424	27 500	8 924	7 337	16 261	7 603	4 560	2 507	5 740	411	599	1 636	1 448	-550	0	1 997
09 I	31 417	20 721	10 696	5 042	15 738	7 259	4 424	267	3 710	4 502	443	1 723	5 781	797	18	4 967
II	27 219	15 788	11 432	7 100	15 788	7 183	4 339	52	6 020	5 277	814	475	4 938	700	17	4 221
III	23 143	12 566	10 577	5 669	16 246	7 272	4 413	283	4 641	4 050	692	1 776	5 134	784	15	4 335

Véanse notas al final del capítulo.

4. ENTIDADES DE CRÉDITO
C) Cuenta de resultados

4.37 Productos financieros
Bancos, cajas de ahorros y cooperativas

Millones de euros

	Total +10+11 1=2+3=4+9+	En euros	En moneda extranjera	Productos de inversiones crediticias					Cartera de valores excepto renta variable (a)	Rectificaciones por operaciones de cobertura	Otros productos financieros
				Total	Sistema crediticio	Administraciones Públicas	Otros sectores residentes	Sectores no residentes			
	2	3	4	5	6	7	8	9	10	11	
04	49 751	54 360	1 882	41 094	3 414	935	33 582	3 164	8 030	78	548
05	57 527	54 756	2 770	48 180	4 118	970	39 029	4 062	8 401	196	750
06	77 609	73 077	4 533	67 139	5 677	1 236	53 711	6 515	9 091	537	842
07	113 600	107 796	5 804	101 489	7 832	1 621	81 330	10 706	10 256	703	1 152
08	141 654	135 162	6 492	124 021	9 107	1 922	100 643	12 349	13 157	2 448	2 028
08 I-III	105 230	100 320	4 909	92 152	6 750	1 424	74 528	9 450	9 701	1 978	1 399
09 I-III	81 780	78 935	2 845	69 990	3 366	1 124	61 075	4 425	9 509	566	1 714
05 IV	15 660	14 808	852	13 051	1 134	264	10 550	1 103	2 244	91	275
06 I	16 609	15 617	992	14 005	1 226	276	11 217	1 285	2 296	105	203
II	18 312	17 217	1 095	15 715	1 315	300	12 603	1 497	2 303	90	203
III	20 193	18 984	1 209	17 531	1 498	317	13 999	1 717	2 234	213	216
IV	22 495	21 259	1 236	19 888	1 638	342	15 892	2 016	2 258	129	220
07 I	24 609	23 237	1 371	21 875	1 781	369	17 513	2 212	2 313	195	226
II	27 017	25 563	1 454	24 228	1 956	396	19 453	2 423	2 431	93	264
III	29 730	28 186	1 545	26 622	1 960	409	21 272	2 981	2 574	199	336
IV	32 244	30 810	1 434	28 764	2 135	447	23 092	3 090	2 938	216	325
08 I	33 507	32 192	1 315	29 589	2 046	446	23 942	3 154	3 009	581	328
II	34 832	33 577	1 255	30 450	2 229	477	24 779	2 964	3 176	665	540
III	36 891	34 551	2 340	32 113	2 475	500	25 807	3 331	3 516	732	530
IV	36 424	34 842	1 582	31 869	2 357	499	26 115	2 899	3 456	469	629
09 I	31 417	30 248	1 169	27 331	1 555	419	23 471	1 886	3 271	290	525
II	27 219	26 360	860	23 234	1 078	361	20 376	1 419	3 141	195	650
III	23 143	22 327	817	19 425	733	345	17 227	1 120	3 098	81	540

Véanse notas al final del capítulo.

4. ENTIDADES DE CRÉDITO
C) Cuenta de resultados

4.38 Costes financieros
Bancos, cajas de ahorro y cooperativas

Millones de euros

	Total +10+11+12 1=2+3=4+9	En euros 2	En moneda extranjera 3	Gastos por intereses					Empréstitos, otros valores negociab. y financ. subordin. (a) 9	Rectificaciones por operaciones de cobertura 10	Otros costes financieros 11	Comisiones de producción 12
				Total 4	Sistema crediticio 5	Administraciones Públicas 6	Otros sectores residentes 7	Sectores no residentes 8				
04	25 998	23 354	2 644	22 025	3 623	768	10 303	7 332	5 993	-2 197	51	127
05	32 973	28 868	4 100	27 913	4 190	900	13 573	9 251	8 165	-3 432	204	123
06	50 582	44 348	6 233	40 732	5 578	1 446	20 968	12 740	12 110	-2 658	245	154
07	81 458	73 616	7 843	62 008	7 733	2 412	34 759	17 104	18 435	447	391	177
08	106 496	98 506	7 990	78 440	9 847	2 511	45 710	20 372	21 133	5 533	1 205	184
08 I-III	78 996	73 050	5 945	58 002	7 127	1 892	33 738	15 245	16 004	3 939	914	137
09 I-III	49 075	46 347	2 728	39 775	4 164	885	27 407	7 319	11 940	-3 290	548	101
05 IV	9 206	8 048	1 157	7 729	1 111	277	3 774	2 567	2 279	-884	50	31
06 I	10 285	8 956	1 330	8 533	1 200	270	4 203	2 859	2 531	-869	52	39
II	11 714	10 248	1 466	9 584	1 324	315	4 870	3 075	2 818	-759	38	33
III	13 294	11 639	1 655	10 578	1 463	351	5 537	3 227	3 187	-585	78	37
IV	15 288	13 506	1 782	12 037	1 590	510	6 358	3 579	3 574	-445	77	45
07 I	17 042	15 204	1 838	13 259	1 653	523	7 350	3 733	3 867	-199	73	42
II	19 252	17 246	2 006	14 881	1 819	564	8 353	4 144	4 320	-62	73	40
III	21 362	19 346	2 016	16 123	1 964	597	9 146	4 416	4 824	166	202	47
IV	23 803	21 820	1 983	17 745	2 296	729	9 909	4 811	5 425	542	44	48
08 I	24 885	23 049	1 836	18 393	2 349	631	10 634	4 779	5 215	1 078	152	46
II	25 992	24 485	1 507	19 050	2 531	623	11 085	4 811	5 245	1 321	330	46
III	28 120	25 517	2 603	20 559	2 246	638	12 019	5 656	5 543	1 540	432	45
IV	27 500	25 455	2 044	20 438	2 720	619	11 971	5 127	5 129	1 595	291	47
09 I	20 721	19 455	1 266	16 012	1 913	406	10 434	3 258	4 288	191	192	38
II	15 788	14 917	871	13 134	1 441	266	9 096	2 331	3 773	-1 357	205	33
III	12 566	11 976	590	10 630	810	213	7 877	1 730	3 879	-2 124	151	31

Véanse notas al final del capítulo.

4. ENTIDADES DE CRÉDITO
C) Cuenta de resultados

4.39 Detalle de los productos de la cartera de valores y de los costes de los valores emitidos

Millones de euros

	Productos de la cartera de valores							Coste financiero de empréstitos, otros valores negociables y financiaciones subordinadas						
	Total (a)	Intereses de valores de renta fija de la cartera de inversión					Intereses cartera negoc. renta fija (b)	Resultados cartera renta variable (a)	Total	Pagarés y efectos	Empréstitos			De financ. subordinadas
		Total	Entidades cto residentes	Administraciones públicas	Otros sectores residentes	Sectores no residentes					Total	Intereses	Gastos	
04	14 521	8 030	417	3 990	821	2 802	...	6 491	5 993	746	3 143	3 088	56	2 104
05	14 446	8 401	1 582	3 413	1 090	2 317	...	6 044	8 165	1 152	4 733	985	15	2 279
06	18 444	9 091	1 834	3 106	1 309	2 843	...	9 353	12 110	1 812	7 629	2 669
07	21 506	10 256	2 321	3 119	1 879	2 937	...	11 250	18 435	3 577	11 155	3 703
08	25 192	13 157	2 905	3 441	3 708	3 103	...	12 034	21 133	4 431	12 130	4 572
08 I-III	18 972	9 701	2 151	2 519	2 712	2 319	...	9 271	16 004	3 485	9 066	3 452
09 I-III	14 455	9 509	2 001	3 103	2 408	1 997	...	4 946	11 940	1 293	7 771	2 876
06 II	5 511	2 303	447	778	342	735	...	3 208	2 818	399	1 777	642
III	3 499	2 234	476	778	305	674	...	1 265	3 187	482	2 020	685
IV	6 079	2 258	487	764	346	662	...	3 821	3 574	574	2 259	741
07 I	3 710	2 313	488	747	368	710	...	1 397	3 867	662	2 416	789
II	9 168	2 431	535	761	382	754	...	6 736	4 320	786	2 686	847
III	3 769	2 574	592	795	448	739	...	1 195	4 824	972	2 946	906
IV	4 859	2 938	706	816	682	735	...	1 921	5 425	1 158	3 107	1 160
08 I	4 525	3 009	668	821	821	698	...	1 516	5 215	1 126	2 940	1 150
II	7 855	3 176	710	798	901	767	...	4 679	5 245	1 155	2 958	1 132
III	6 592	3 516	772	900	990	854	...	3 076	5 543	1 204	3 168	1 171
IV	6 220	3 456	754	922	997	784	...	2 763	5 129	946	3 064	1 120
09 I	4 557	3 271	676	982	939	674	...	1 287	4 288	605	2 684	999
II	5 366	3 141	678	1 049	731	682	...	2 225	3 773	414	2 480	880
III	4 532	3 098	647	1 072	738	641	...	1 435	3 879	274	2 607	998

Véanse notas al final del capítulo.

4. ENTIDADES DE CRÉDITO
C) Cuenta de resultados

4.40 Otros productos y gastos ordinarios
Bancos, cajas de ahorro y cooperativas

Millones de euros

	Comisiones											Beneficio neto:		
	Neto +13 1=2+12+	Neto	De las que:				De las que:				Opera- ciones moneda extran- jera	Otras opera- ciones finan- cieras	Otros produc- tos de explota- ción neto	
			Comisio- nes per- cibidas	Por ser- vicios cobros y pagos	Por ser- vicios de va- lores	Por co- mercia- liza- ciones	Otras	Comisio- nes pagadas	Comisio- nes cedidas	Por opera- ciones con va- lores				Otras
2	3	4	5	6	7	8	9	10	11	12	13	14		
04	11 016	9 566	11 749	5 310	1 074	2 813	1 177	2 184	1 313	88	768	488	1 238	-275
05	14 107	10 904	13 143	5 698	1 173	3 274	1 709	2 239	1 280	125	803	336	2 263	604
06	17 303	12 244	14 519	5 538	1 394	3 921	2 122	2 275	1 177	148	927	966	3 439	654
07	21 728	13 594	16 225	5 871	1 752	4 237	2 773	2 631	1 310	195	1 108	1 279	6 251	604
08	19 198	13 026	15 555	6 277	1 287	3 660	2 763	2 529	1 279	258	971	785	4 865	523
08 I-III	14 625	9 929	11 831	4 706	991	2 880	2 068	1 902	970	178	740	460	3 948	288
09 I-III	12 864	9 186	10 996	4 324	878	2 232	2 366	1 810	897	203	695	659	2 781	239
05 IV	3 985	2 990	3 604	1 491	314	963	483	614	326	39	239	3	819	174
06 I	4 205	2 913	3 480	1 349	331	929	513	566	293	34	234	160	963	168
II	4 361	3 019	3 571	1 381	336	974	515	553	274	40	232	395	769	178
III	3 670	3 002	3 564	1 373	316	967	490	562	295	34	228	167	364	137
IV	5 067	3 310	3 903	1 436	412	1 052	604	593	315	40	233	244	1 342	171
07 I	5 758	3 510	4 128	1 379	424	1 062	857	617	302	41	270	249	1 839	160
II	4 716	3 363	3 997	1 458	383	1 092	669	634	323	42	265	296	891	168
III	4 281	3 231	3 886	1 473	377	1 044	596	656	336	53	262	390	526	134
IV	6 972	3 490	4 214	1 561	567	1 039	651	724	349	59	311	344	2 996	142
08 I	6 456	3 336	3 974	1 508	359	1 044	666	638	312	61	259	399	2 605	115
II	4 330	3 421	4 053	1 602	343	963	752	633	323	59	246	145	656	109
III	3 839	3 172	3 804	1 595	289	874	650	632	334	58	234	-83	687	63
IV	4 574	3 097	3 724	1 571	296	780	695	627	310	80	231	324	917	235
09 I	3 755	3 115	3 686	1 469	271	789	762	571	293	57	217	103	495	42
II	4 875	3 168	3 790	1 456	314	744	887	621	295	83	239	138	1 374	195
III	4 234	2 903	3 521	1 399	293	699	718	617	309	64	240	418	912	2

4. ENTIDADES DE CRÉDITO
C) Cuenta de resultados

4.41 Estructura de la cuenta de resultados
Bancos residentes

Millones de euros

	Pro- ductos finan- cieras	Costes finan- cieras	Margen de in- tere- ses	Rendi- miento instru- mentos cap. y otros ptos.y gastos (c)	Margen bruto	Gastos de del explota- ción	de perso- nal	Dotación netas	Pérdida por deterio- rio de activos finan- cieras	Resul- tado de la acti- vidad de explota- ción	Pérdida por deterio- rio del resto de acti- vos	Otros resul- tados	Bene- ficios antes impus- tos (cont. hasta 1991)	Impus- tos s/ socie- dades	Dotación obras y fondos socia- les	Bene- ficio conta- ble (desde 1992)
	(a)	(b)	(c)													
	1	2	3	4	5	6	7	8	9	10	11	12	13	14	15	16
04	26 991	16 431	10 560	11 629	22 189	10 994	6 456	2 523	2 545	6 127	4	1 191	7 314	1 213	...	6 101
05	31 562	20 743	10 819	12 236	23 055	11 414	6 793	1 142	1 658	8 840	119	835	9 556	1 692	-	7 864
06	42 268	30 639	11 630	16 365	27 994	12 270	7 268	2 128	2 710	10 886	71	3 422	14 237	2 891	-	11 346
07	60 229	46 668	13 561	18 421	31 983	13 625	7 968	805	2 665	14 888	1 133	2 109	15 864	2 519	-	13 345
08	75 732	60 276	15 455	19 976	35 432	14 005	8 000	2 761	6 878	11 788	457	1 605	12 936	1 560	-	11 376
08 I-III	56 650	45 086	11 565	14 884	26 449	10 557	6 114	656	4 335	10 901	184	901	11 617	1 765	-	9 852
09 I-III	41 529	25 552	15 977	9 416	25 393	10 422	5 949	436	6 523	8 013	1 033	3 748	10 728	1 641	-	9 087
05 IV	8 722	5 806	2 916	3 813	6 728	2 984	1 770	250	670	2 824	91	40	2 774	343	-	2 431
06 I	9 190	6 445	2 745	2 890	5 635	2 979	1 785	94	460	2 102	24	35	2 112	472	-	1 640
II	10 056	7 180	2 877	5 083	7 960	2 998	1 774	418	646	3 898	15	723	4 606	618	-	3 988
III	10 938	7 978	2 960	2 895	5 855	3 056	1 822	152	888	1 759	41	141	1 858	461	-	1 397
IV	12 084	9 036	3 048	5 496	8 544	3 236	1 887	1 464	716	3 128	-10	2 524	5 661	1 340	-	4 321
07 I	13 127	9 937	3 190	4 363	7 553	3 247	1 902	120	319	3 867	34	90	3 923	834	-	3 089
II	14 339	11 127	3 212	6 353	9 565	3 375	1 965	80	816	5 294	4	162	5 452	621	-	4 831
III	15 648	12 059	3 589	3 622	7 211	3 412	1 982	229	710	2 861	19	84	2 926	613	-	2 312
IV	17 114	13 544	3 570	4 084	7 654	3 591	2 119	376	820	2 866	1 076	1 773	3 564	451	-	3 113
08 I	17 939	14 271	3 669	4 955	8 624	3 514	2 041	13	888	4 208	46	69	4 231	801	-	3 430
II	18 757	14 804	3 953	5 918	9 871	3 535	2 040	629	1 421	4 286	72	243	4 457	411	-	4 406
III	19 953	16 011	3 943	4 012	7 954	3 507	2 033	15	2 025	2 407	66	589	2 929	553	-	2 376
IV	19 081	15 191	3 891	5 092	8 983	3 448	1 885	2 104	2 543	887	272	704	1 319	-205	-	1 524
09 I	15 995	10 999	4 996	2 188	7 184	3 490	2 000	170	1 589	1 934	303	1 657	3 287	459	-	2 829
II	13 855	8 279	5 577	3 826	9 403	3 467	1 969	62	2 380	3 493	393	366	3 466	490	-	2 976
III	11 679	6 274	5 405	3 401	8 806	3 464	1 980	203	2 553	2 586	336	1 726	3 975	692	-	3 283

Véanse notas al final del capítulo.

4. ENTIDADES DE CRÉDITO
C) Cuenta de resultados

4.44 Estructura de la cuenta de resultados
Cooperativas de crédito

Millones de euros

	Productos financieros (a)	Costes financieros (b)	Margen de intereses (c)	Rendimiento instrumentos cap. y otros ptos. y gastos (c)	Margen bruto	Gastos de explotación de personal	Dotaciones netas	Pérdida por deterioro de activos financieros netos	Resultado de la actividad de explotación	Pérdida por deterioro del resto de activos	Otros resultados	Beneficios antes impuestos (cont. hasta 1991)	Impuestos/sociedades	Dotaciones obras y fondos sociales	Beneficio contable (desde 1992)	
	1	2	3	4	5	6	7	8	9	10	11	12	13	14	15	16
04	2 274	686	1 588	402	1 990	1 233	718	30	232	495	0	80	575	75	...	500
05	2 587	927	1 659	555	2 214	1 329	782	41	221	624	4	151	771	79	75	618
06	3 348	1 467	1 881	634	2 515	1 425	844	46	251	793	3	35	825	90	78	657
07	4 781	2 477	2 304	630	2 934	1 540	915	38	400	957	7	25	974	111	89	774
08	5 945	3 508	2 437	602	3 039	1 647	980	14	599	779	53	8	733	52	65	617
08 I-III	4 388	2 564	1 823	472	2 296	1 251	748	1	330	714	42	1	672	74	64	534
09 I-III	3 855	2 001	1 854	567	2 422	1 249	741	35	574	564	37	3	530	44	50	435
05 IV	674	248	426	157	583	346	206	-13	91	160	4	-1	155	2	22	131
06 I	720	285	435	137	572	347	205	17	40	168	-3	9	179	23	18	138
II	789	335	454	175	629	357	210	12	64	196	1	11	205	26	17	163
III	870	391	479	150	629	356	210	11	59	203	1	4	206	26	19	161
IV	968	455	513	173	686	365	219	5	89	227	4	12	235	16	23	195
07 I	1 060	515	545	154	698	378	223	10	65	245	-1	4	250	29	23	197
II	1 157	584	573	163	737	388	227	18	86	245	1	3	247	30	22	196
III	1 263	663	600	155	755	390	232	20	82	264	0	3	266	30	24	212
IV	1 301	716	586	158	744	384	233	-10	167	203	7	15	211	22	20	169
08 I	1 404	793	611	151	762	414	251	16	72	260	5	-1	254	29	22	203
II	1 455	842	612	159	771	419	248	-13	117	247	25	2	224	25	22	177
III	1 529	929	600	163	763	418	249	-2	140	207	12	0	195	20	20	155
IV	1 557	944	613	130	743	396	232	13	269	65	11	6	61	-22	0	82
09 I	1 446	792	654	163	817	414	246	10	156	237	7	2	232	18	18	196
II	1 293	654	638	233	871	419	249	8	265	179	21	2	160	16	17	126
III	1 117	555	562	172	734	416	247	17	153	148	9	0	138	11	15	113

Véanse notas al final del capítulo.

4. ENTIDADES DE CRÉDITO
D) Cuadros complementarios

4.45 Entidades de crédito
Número de entidades

Número de entidades

	Total 1=2+8+ 11+12	Bancos, Cajas y Cooperativas						EFC/ECAOL			Crédito oficial 11	Entidad de dinero electrónico (EDE) 12
		Total 2=3+6+7	Bancos residentes 3=4+5			Cajas de ahorro 6	Cooperativas de crédito 7	Total 8=9+10	Establecimientos financieros de crédito (EFC) 9	ECAOL 10		
			Total 3	Sociedades anónimas españolas 4	Sucursales de sociedades extranjeras 5							
96	458	313	165	108	57	51	97	144	114	30	1	-
97	416	307	159	105	54	51	97	108	108	-	1	-
98	404	300	152	99	53	51	97	103	103	-	1	-
99	387	290	146	93	53	50	94	96	96	-	1	-
00	368	281	141	89	52	48	92	86	86	-	1	-
01	367	281	145	89	56	47	89	85	85	-	1	-
02	359	275	143	84	59	47	85	83	83	-	1	-
03	348	269	138	80	58	47	84	78	78	-	1	-
04	346	266	136	75	61	47	83	79	79	-	1	-
05	348	269	139	74	65	47	83	78	78	-	1	-
06	352	272	142	72	70	47	83	79	79	-	1	-
07	357	280	151	72	79	46	83	76	76	-	1	-
07 IV	357	280	151	72	79	46	83	76	76	-	1	-
08 I	358	281	154	72	82	46	81	76	76	-	1	-
II	363	285	158	72	86	46	81	77	77	-	1	-
III	363	285	158	72	86	46	81	77	77	-	1	-
IV	362	286	159	71	88	46	81	75	75	-	1	-
09 I	358	281	154	68	86	46	81	75	75	-	1	1
II	357	281	154	67	87	46	81	74	74	-	1	1
III	352	280	153	66	87	46	81	70	70	-	1	1

Véanse notas al final del capítulo.

4. ENTIDADES DE CRÉDITO
D) Cuadros complementarios

4.46 Entidades de crédito
Número de empleados

	Número de empleados								
	Total	Bancos, Cajas y Cooperativas				ECAOL/EFC			Crédito oficial
		Total	Bancos	Cajas de ahorro	Cooperat. de crédito	Total	Establecimientos financ.cto.	ECAOL	
1=2+6+9	2=3 a 5	3	4	5	6=7+8	7	8	9	
89	...	248 276	155 658	83 026	9 592	3 071
90	...	251 587	157 010	84 609	9 968	3 418
91	...	255 989	161 987	83 359	10 643	2 611
92	261 839	253 197	159 281	82 900	11 016	6 359	...	6 359	2 283
93	254 265	246 780	152 845	82 710	11 225	5 240	...	5 240	2 245
94	251 078	246 127	151 174	83 758	11 195	4 712	...	4 712	239
95	249 023	244 908	148 946	84 336	11 626	3 847	...	3 847	268
96	246 800	242 221	142 827	87 370	12 024	4 306	4 276	30	273
97	247 361	242 155	139 198	90 153	12 804	4 936	4 936	...	270
98	247 685	242 268	135 164	93 812	13 292	5 154	5 154	...	263
99	244 513	239 020	127 889	97 276	13 855	5 229	5 229	...	264
00	243 743	238 587	122 374	101 718	14 495	4 889	4 889	...	267
01	245 228	239 895	118 722	105 593	15 580	5 062	5 062	-	271
02	243 677	238 199	114 040	107 745	16 414	5 210	5 210	...	268
03	245 157	239 103	111 793	110 243	17 067	5 759	5 759	...	295
04	247 471	241 164	110 106	113 408	17 650	6 016	6 016	...	291
05	254 411	247 765	111 298	118 072	18 395	6 356	6 356	...	290
06	263 682	256 585	113 064	124 139	19 382	6 803	6 803	...	294
07	277 311	269 920	117 559	131 933	20 428	7 113	7 113	...	278
08	278 301	270 855	115 129	134 786	20 940	7 150	7 150	...	296

Véanse notas al final del capítulo.

4. ENTIDADES DE CRÉDITO
D) Cuadros complementarios

4.47 Número de oficinas operativas y de representación de las entidades de crédito residentes y del Banco de España

Banco de España	Entidades de crédito											Oficinas de representación			
	Total	Oficinas en España									Oficinas en el extranjero	En el extranjero de entidades residentes			En España de entidades no residentes
		Total	Entidades de depósito				Otras EC					Total	Bancos	Cajas	
			Total	Bancos	Cajas de ahorro	Cooperativas de crédito	Crédito oficial	EFC	EDE						
1	2=3+11	3=4+8+9+10	4=5+6+7	5	6	7	8	9	10	11	12=13+14	13	14	15	
01	53	39 105	39 012	38 676	14 756	19 829	4 091	1	335	...	93	132	99	33	61
02	53	39 101	39 009	38 673	14 072	20 326	4 275	1	335	...	92	128	95	33	61
03	43	39 830	39 750	39 405	14 074	20 871	4 460	1	344	...	80	121	86	35	57
04	33	40 688	40 603	40 230	14 168	21 503	4 559	1	372	...	85	115	77	38	56
05	23	42 071	41 979	41 599	14 533	22 410	4 656	1	379	...	92	121	80	41	53
06	23	43 788	43 691	43 286	15 096	23 418	4 772	1	404	...	97	129	81	48	54
07 I	23	44 132	44 038	43 630	15 213	23 610	4 807	1	407	...	94	131	83	48	56
07 II	23	44 537	44 443	44 032	15 341	23 845	4 846	1	410	...	94	132	84	48	57
07 III	23	44 860	44 764	44 352	15 416	24 050	4 886	1	411	...	96	133	83	50	55
07 IV	23	45 596	45 500	45 086	15 542	24 591	4 953	1	413	...	96	135	83	52	57
08 I	23	45 775	45 674	45 260	15 577	24 707	4 976	1	413	...	101	134	81	53	56
08 II	23	46 142	46 040	45 624	15 657	24 948	5 019	1	415	...	102	135	80	55	60
08 III	23	46 221	46 118	45 707	15 647	25 001	5 059	1	410	...	103	132	77	55	61
08 IV	23	46 167	46 065	45 662	15 580	24 985	5 097	1	402	...	102	129	73	56	55
09 I	23	45 792	45 689	45 291	15 372	24 822	5 097	1	397	1	103	128	72	56	53
09 II	23	45 240	45 137	44 759	15 071	24 607	5 081	1	377	1	103	125	69	56	52
09 III	23	44 831	44 728	44 362	14 987	24 292	5 083	1	365	1	103	120	65	55	53

Véanse notas al final del capítulo.

4. ENTIDADES DE CRÉDITO
D) Cuadros complementarios

4.48 Entidades de crédito
Número de oficinas por
Comunidades Autónomas

Datos referidos a Septiembre de 2009

Número de oficinas

	Banco de España	Entidades de Crédito/ Credit Institutions						Establecimientos Financieros de Crédito/ Specialised Credit Institutions	
		Oficinas en España/ Branches in Spain	Entidades de depósito/ Deposits institutions				7		
			Total/ Total	Bancos/ Banks	Cajas de ahorro/ Savings banks	Cooperativas de crédito/ Credit co-operatives			
1	2=3+7	3=4 a 6	4	5	6	7			
Pais Vasco	2	1 967	1 950	738	835	377	17	Pais Vasco	
Cataluña	1	7 801	7 751	2 286	5 325	140	50	Cataluña	
Galicia	1	2 425	2 404	1 173	1 185	46	21	Galicia	
Andalucía	2	6 848	6 778	1 894	3 748	1 136	70	Andalucía	
Asturias	1	966	956	436	380	140	10	Asturias	
Cantabria	1	504	498	217	262	19	6	Cantabria	
La Rioja	1	484	483	118	306	59	1	La Rioja	
Murcia	1	1 311	1 301	364	675	262	10	Murcia	
Valencia	2	4 945	4 916	1 673	2 363	880	29	Valencia	
Aragón	1	1 754	1 743	400	904	439	11	Aragón	
Castilla-La Mancha	1	2 009	1 998	467	1 073	458	11	Castilla-La Mancha	
Canarias	2	1 468	1 442	565	726	151	26	Canarias	
Navarra	1	710	707	219	299	189	3	Navarra	
Extremadura	1	1 201	1 193	407	625	161	8	Extremadura	
Baleares	1	1 249	1 243	554	659	30	6	Baleares	
Madrid	1	5 938	5 869	2 542	3 207	120	68	Madrid	
Castilla-Leon	1	3 103	3 085	915	1 698	472	18	Castilla-Leon	
Ceuta y Melilla	2	45	45	19	22	4	-	Ceuta and Melilla	
TOTAL EN ESPAÑA	23	44 728	44 362	14 987	24 292	5 083	365	TOTAL IN SPAIN	

September 2009 Data

4.48 Credit Institutions
Number of branches by
Regional (autonomous) governments

Number of branches

4. CREDIT INSTITUTIONS
D) Supplementary tables

4. ENTIDADES DE CRÉDITO
D) Cuadros complementarios

4.49 Entidades de crédito
Número de oficinas por provincias

Datos referidos a Septiembre de 2009

Número de oficinas

	Banco de España	Entidades de Crédito/ Credit Institutions						Establecimientos Financieros de Crédito/ Specialised Credit Institutions	
		Oficinas en España/ Branches in Spain	Entidades de depósito/ Deposits institutions				7		
			Total/ Total	Bancos/ Banks	Cajas de ahorro/ Savings banks	Cooperativas de crédito/ Credit co-operatives			
1	2=3+7	3=4 a 6	4	5	6	7			
Alava	-	340	338	105	162	71	2	Alava	
Albacete	-	346	344	76	185	83	2	Albacete	
Alicante	1	1 679	1 668	619	838	211	11	Alicante	
Almería	-	672	669	154	336	179	3	Almería	
Asturias	1	966	956	436	380	140	10	Asturias	
Avila	-	214	214	47	149	18	-	Avila	
Badajoz	1	753	747	276	334	137	6	Badajoz	
Baleares	1	1 249	1 243	554	659	30	6	Baleares	
Barcelona	1	5 589	5 549	1 628	3 831	90	40	Barcelona	
(capital)	1	1 986	1 958	660	1 268	30	28	(capital)	
Burgos	-	537	534	112	344	78	3	Burgos	
Caceres	-	448	446	131	291	24	2	Caceres	
Cadiz	-	792	779	241	476	62	13	Cadiz	
Cantabria	1	504	498	217	262	19	6	Cantabria	
Castellon	-	668	664	191	293	180	4	Castellon	
Ciudad Real	-	472	469	97	263	109	3	Ciudad Real	
Cordoba	-	677	668	176	386	106	9	Cordoba	
Coruña, La	1	955	943	498	442	3	12	Coruña, La	
Cuenca	-	254	254	58	107	89	-	Cuenca	
Gerona	-	828	823	290	528	5	5	Gerona	
Granada	-	831	823	165	468	190	8	Granada	
Guadalajara	-	268	267	55	191	21	1	Guadalajara	
Guipuzcoa	1	591	588	244	226	118	3	Guipuzcoa	
Huelva	-	428	422	98	237	87	6	Huelva	
Huesca	-	346	345	84	163	98	1	Huesca	
Jaen	-	632	627	113	370	144	5	Jaen	
Leon	-	538	534	215	288	31	4	Leon	
Lerida	-	572	570	174	379	17	2	Lerida	
Lugo	-	324	324	162	129	33	-	Lugo	
Madrid	1	5 938	5 869	2 542	3 207	120	68	Madrid	
(capital)	1	3 246	3 198	1 522	1 620	56	47	(capital)	
Malaga	1	1 352	1 340	467	673	200	12	Malaga	
Murcia	1	1 311	1 301	364	675	262	10	Murcia	
Navarra	1	710	707	219	299	189	3	Navarra	
Orense	-	360	360	139	214	7	-	Orense	
Palencia	-	219	218	66	128	24	1	Palencia	
Palmas, Las	1	759	747	297	386	64	12	Palmas, Las	
Pontevedra	-	786	777	374	400	3	9	Pontevedra	
Rioja, La	1	484	483	118	306	59	1	Rioja, La	
Salamanca	-	394	393	125	190	78	1	Salamanca	
S. Cruz Tenerife	1	709	695	268	340	87	14	S. Cruz Tenerife	
Segovia	-	205	203	54	119	30	2	Segovia	
Sevilla	1	1 464	1 450	480	802	168	14	Sevilla	
Soria	-	147	147	37	72	38	-	Soria	
Tarragona	-	812	809	194	587	28	3	Tarragona	
Teruel	-	235	235	40	121	74	-	Teruel	
Toledo	1	669	664	181	327	156	5	Toledo	
Valencia	1	2 598	2 584	863	1 232	489	14	Valencia	
Valladolid	1	599	592	199	286	107	7	Valladolid	
Vizcaya	1	1 036	1 024	389	447	188	12	Vizcaya	
Zamora	-	250	250	60	122	68	-	Zamora	
Zaragoza	1	1 173	1 163	276	620	267	10	Zaragoza	
Ceuta y Melilla	2	45	45	19	22	4	-	Ceuta and Melilla	
TOTAL NACIONAL	23	44 728	44 362	14 987	24 292	5 083	365	NATIONAL TOTAL	
Extranjero	-	103	88	37	51	-	15	Foreign branches	
TOTAL	23	44 831	44 450	15 024	24 343	5 083	380	TOTAL	

September 2009 Data

4.49 Credit institutions
Number of branches by provinces

Number of branches

4. CREDIT INSTITUTIONS
D) Supplementary tables

NOTAS A LOS CUADROS DEL CAPÍTULO 4. ENTIDADES DE CRÉDITO¹

Nota general

El capítulo 4 del *Boletín Estadístico* tiene por objeto la presentación de información relativa a las entidades de crédito en su conjunto, así como la de cada uno de los grupos que lo componen: bancos, cajas de ahorros, cooperativas de crédito, establecimientos financieros de crédito (incluidas las ECAOL hasta 1996) y el ICO (incluidas las EOC hasta mayo de 1994). La base fundamental sobre la que se elabora esta información son los estados reservados individuales relativos a la actividad en España que las entidades de crédito remiten al Banco de España por motivos de supervisión, conforme a los criterios y normas establecidos en la Circular Contable CBE 4/2004 y precedentes.

La información que recoge el capítulo 8 (cuadros 8.41 a 8.44) de este mismo Boletín se refiere también a las entidades de crédito. La diferencia entre ambos conjuntos de datos se debe a que las fuentes de información de base para su elaboración son distintas. Así, mientras que, como ya se ha mencionado, los datos de este capítulo provienen de los estados financieros que las entidades de crédito remiten al Banco de España por motivos de supervisión, los del capítulo 8 se han obtenido de los estados contables destinados a elaborar las estadísticas de la zona del euro y, por lo tanto, incorporan el marco conceptual común para todos los países que componen la Unión Económica y Monetaria (UEM). Aunque existen algunas diferencias tanto en la sectorización como en la valoración de los instrumentos (véanse cuadro 4 y las notas que lo acompañan), la configuración actual de ambos capítulos permite utilizarlos de manera complementaria. Así, mientras que en este capítulo se puede encontrar un mayor detalle por instrumentos del crédito (comercial, hipotecario, etc.), de los depósitos (a la vista, a plazo, estructurados, etc.), de las cuentas de capital (capital, reservas, fondos especiales...) y de los otros activos y pasivos (periodificación, derivados...), en el capítulo 8 el mayor detalle que figura es por sectores de contrapartida y residencia, con la indicación de si los hogares e ISFLSH, las sociedades no financieras y los otros intermediarios financieros son residentes en España, en otros países de la zona del euro o en el resto del mundo (en este caso, sin detalle de la contrapartida). Sobre unos y otros desarrollos se llama la atención del lector para que se beneficie de la citada complementariedad.

Cuadro 4

Como ya se ha mencionado en la nota general, el balance del capítulo 4 proviene de la información que las entidades remiten al Banco de España por motivos de supervisión, mientras que el balance del capítulo 8 se ha obtenido de los estados contables destinados a elaborar las estadísticas de la zona del euro, y, dada su finalidad, se elabora siguiendo un mismo marco conceptual para todos los países que componen la UEM. La conciliación entre ambos capítulos pone en evidencia que se está tratando al mismo conjunto de unidades desde dos aproximaciones complementarias. Existen pequeñas diferencias, que pueden apreciarse, para un período concreto, en este cuadro de conciliación, que se deben a los diferentes propósitos de una y otra. Concretamente:

Los estados para las estadísticas de la zona del euro (estados UEM), sobre cuya base se calculan, entre otros, los agregados monetarios que sigue el BCE, distinguen si las unidades no residentes están situadas en otros países de la zona del euro o en terceros países, mientras que los estados de supervisión agrupan todas las contrapartidas frente a unidades no residentes en España en el sector Resto del mundo.

En el balance elaborado a partir de los estados estadísticos de la zona del euro, los Fondos del Mercado Monetario (FMM), es decir, los FIAMM, aparecen conjuntamente con el Banco de España y las entidades de crédito formando el sector denominado «Instituciones Financieras y Monetarias» (IFM). En los estados de supervisión, estos FMM están integrados conjuntamente con el resto de instituciones de inversión colectiva de carácter financiero en el sector de Otros sectores residentes (véanse los esquemas de sectorización que figuran al final del Boletín), denominándose «Sistema crediticio» la agrupación formada por el Banco de España y las entidades de crédito. Las diferencias de ámbito entre las IFM y el Sistema crediticio, en algunos casos, son más de orden conceptual que práctico, razón por la que ambas agrupaciones se «cruzan» al establecer los cuadros de conciliación.

Existen algunas otras normas de contabilización distintas que no se detallan en esta nota, ya que las discrepancias a que dan lugar son poco significativas. Hay también que tener en cuenta que algunas de las discrepancias que aparecen pueden deberse al distinto momento de actualización de unos y otros estados contables.

Cuadro 4.A

- a. Véase detalle en cuadros 4.1 y 4.2.
- b. Véase detalle en cuadros 4.51 y 4.52.
- c. Véase detalle en cuadros 4.61 y 4.62.
- d. Véase detalle en cuadros 4.71 y 4.72.
- e. Véase detalle en cuadros 4.81 y 4.82.

Cuadro 4.1

- a. Véase el detalle por subsectores en el cuadro 8.25. Existen pequeñas diferencias, debido a que la definición de crédito en ambos cuadros es distinta y al distinto momento de actualización de ambos cuadros.
- b. Véase detalle por instrumentos en cuadro 4.3.
- c. Véase detalle en cuadro 4.4.
- d. Véase detalle en cuadro 4.6.
- e. Véase detalle en cuadro 4.99.
- f. Recoge los dudosos que lo son por razón de morosidad, es decir, aquellos instrumentos de deuda que tienen importes vencidos por cualquier concepto (principal, intereses, ...) bien con una antigüedad superior a tres meses, bien por un importe superior al 25% de la deuda (salvo que se clasifique como fallidos). Se corresponde con el importe de la columna 12 del cuadro 4.99.

Cuadro 4.2

- a. Véase el detalle por subsectores en el cuadro 8.25. Existen pequeñas diferencias, debido a la diferente definición de los depósitos y al distinto momento de actualización de ambos cuadros.
- b. Véase detalle por instrumentos en cuadro 4.5.
- c. Véase detalle en cuadro 4.7.
- d. Véase detalle en cuadro 4.8.

Cuadro 4.3

- a. Puede consultarse el detalle por sectores institucionales en el cuadro 8.26. Existen discrepancias entre este importe y el del cuadro 8.26, debido a diferencias de ámbito institucional y del concepto del crédito y al distinto momento de actualización de ambos cuadros.
- b. Activos financieros híbridos recogen aquellos activos financieros que incluyen simultáneamente un contrato principal diferente de un derivado junto con un derivado financiero, denominado «derivado implícito», que no es individualmente transferible; normalmente los flujos que genera el contrato híbrido varían de la misma manera en que lo haría el derivado considerado aisladamente. Por ejemplo, un instrumento de deuda en el que los pagos por intereses se relacionan con un índice de valores.

1. Las notas correspondientes a los cuadros de este capítulo que no se difunden en esta edición en papel del Boletín, y que son los que se indican en el índice, están disponibles, al igual que dichos cuadros, en la Red: www.bde.es

c. Créditos dudosos son aquellos créditos que presenten dudas razonables sobre su reembolso total (principal e intereses) en los términos pactados contractualmente. Dentro de estos se incluyen los créditos morosos, que son aquellos que tienen algún importe vencido, bien del principal, bien de los intereses o gastos pactados contractualmente, con más de tres meses de antigüedad. Véase detalle en cuadro 4.10. Pueden existir diferencias entre ambos importes, debido al distinto momento de actualización de cuadros.

Cuadro 4.4

a. Las posiciones cortas en valores recogen el importe de los pasivos financieros originados por la venta en firme de activos financieros adquiridos temporalmente o recibidos en préstamo. No obstante, el cuadro 4.4 muestra las posiciones cortas en el activo (columnas 6 y 10) y las resta de los totales de «Valores distintos de acciones y participaciones» de Residentes en España y Resto del mundo. De esta forma, las columnas 4 y 8 recogen cifras netas y siguen un criterio uniforme con el de los estados que las entidades remiten por motivos estadísticos (y, por tanto, con el capítulo 8 de este Boletín), según el cual se exige deducir las posiciones cortas de valores de la partida «Valores distintos de acciones» [véase Norma 71.^a c) iii)].

Cuadro 4.5

a. El importe de esta columna menos los depósitos de los FMM en las entidades de crédito coincide, salvo pequeñas diferencias debidas al distinto momento de actualización de ambos cuadros, con el de la columna 1 del cuadro 8.28. En este último cuadro puede consultarse el detalle por sectores institucionales.

b. Los pasivos por transferencias de activos (participaciones de activos) recogen los fondos captados por la entidad en las operaciones de transferencias de activos financieros en las que el activo financiero transferido no ha podido causar baja en el balance por no haberse transferido sustancialmente los riesgos y beneficios asociados a su propiedad.

c. Los pasivos financieros híbridos recogen los pasivos financieros que incluyen simultáneamente un contrato principal diferente de un derivado junto con un derivado financiero, denominado «derivado implícito», que no es individualmente transferible; normalmente los flujos que genera el contrato híbrido varían de la misma manera en que lo haría el derivado considerado aisladamente. Por ejemplo, un depósito cuyo tipo de interés depende de la evolución del precio de una acción.

d. Los depósitos subordinados recogen el importe de los depósitos recibidos que, a efectos de prelación de créditos, se sitúan detrás de los acreedores comunes.

e. Esta columna incluye los depósitos a la vista, los depósitos de ahorro, los depósitos a plazo, excepto las cédulas hipotecarias que tengan naturaleza de depósitos, los depósitos en moneda extranjera, los pasivos financieros híbridos y las cesiones temporales de activos. Este importe figura detallado por provincias y por comunidades autónomas en los cuadros 4.33, 4.34 y 4.35. Las cédulas hipotecarias son valores cuyo capital e intereses están garantizados, sin necesidad de inscripción registral, por hipoteca sobre todas las que en cualquier tiempo consten inscritas a favor de la entidad emisora, sin perjuicio de la responsabilidad patrimonial universal de la misma. Cuando estos valores son no negociables se recogen en la rúbrica de Depósitos.

Cuadro 4.6

a. Véase detalle en cuadro 4.9.

Cuadro 4.7

a. Los ajustes de valoración al patrimonio neto recogen los importes de los ajustes realizados a los activos y pasivos que se registran transitoriamente en el patrimonio neto, bajo este concepto, hasta que se produzca su extinción o realización, momento en el que se registran en la cuenta de pérdidas y ganancias.

b. Los ajustes de valoración de activos y pasivos financieros recogen la diferencia entre la valoración de los activos y pasivos en el balance público de las entidades y la valoración por la que figuran en los estados estadísticos de la UEM, excepto aquellas debidas a los intereses devengados y a las correcciones de valoración por deterioro de activos que se presentan en rúbricas separadas del activo y/o pasivo.

c. Las correcciones de valor por deterioro de activos recogen los importes constituidos (provisiones) para la cobertura de pérdidas por deterioro, tanto de los créditos como del resto de activos.

d. Las correcciones de valor por deterioro de activos, total para créditos, recogen los importes constituidos para la cobertura (provisiones) tanto específica como genérica de riesgo de insolvencia de los créditos concedidos a la clientela.

e. Las correcciones de valor por deterioro de activos, específicas para créditos, recogen exclusivamente el importe de las coberturas (provisiones) específicas por riesgo de insolvencia de los créditos concedidos a otros sectores residentes.

Cuadro 4.8

a. Véase detalle en cuadro 4.9.

Cuadro 4.9

a. Los derivados de negociación recogen el valor razonable a favor de la entidad de los derivados que no formen parte de coberturas contables.

b. Los derivados de cobertura recogen el valor razonable a favor de la entidad de los derivados designados como instrumentos de cobertura en coberturas contables.

c. Los contratos de seguros vinculados a pensiones recogen el valor razonable de las pólizas de seguros suscritas por la entidad para cubrir sus compromisos por pensiones con el personal, que no cumplen con los requisitos establecidos en la CBE 4/04 en su norma trigésimo quinta para no registrarlos en balance.

d. Los activos fiscales incluyen el importe de todos los activos de naturaleza fiscal tales como impuestos pagados a cuenta, activos derivados de bases imponible negativas o créditos por deducciones fiscales pendientes de compensar.

e. Los derivados de negociación recogen el valor razonable en contra de la entidad de los derivados que no formen parte de coberturas contables.

f. Los derivados de cobertura recogen el valor razonable en contra de la entidad de los derivados designados como instrumentos de cobertura en coberturas contables.

g. Las cuentas de recaudación incluyen el importe recaudado por cuenta de las Administraciones Públicas por impuestos, tasas, arbitrios y cuotas a la Seguridad Social pendientes de ingreso definitivo en el organismo correspondiente.

h. Los pasivos fiscales incluyen el importe de todos los pasivos de naturaleza fiscal, principalmente el importe a pagar por el impuesto sobre el beneficio relativo a la ganancia fiscal del ejercicio.

Cuadro 4.10

a. Recoge exclusivamente el importe de las coberturas específicas por riesgo de insolvencia de los créditos concedidos a otros sectores residentes.

Cuadro 4.11

a. El detalle en cada uno de los subsectores de las AAPP puede encontrarse en el cuadro 8.25. Existen pequeñas diferencias, debido a la diferente definición de crédito en ambos cuadros y al distinto momento de actualización de ambos cuadros. Además, el detalle por provincias y por CCAA puede consultarse en los cuadros 4.28, 4.29 y 4.30.

Cuadro 4.12

a. El detalle del total por instrumentos aparece en el cuadro 4.3. Además, puede consultarse el detalle por sectores institucionales en el cuadro 8.26. Las pequeñas discrepancias entre los importes de este cuadro y los del cuadro 8.26 se deben a diferencias de ámbito institucional, del concepto del crédito y del momento de actualización de ambos cuadros.

Cuadro 4.99

- a. Véase nota al cuadro 4.1 columna 11.
- b. Hasta la entrada en vigor de la circular 4/2004, este importe estaba integrado en la columna 9.
- c. Hasta la entrada en vigor de la circular 4/2004, no se disponía del detalle de los dudosos para los establecimientos financieros de crédito.
- d. Véase nota al cuadro 4.1 columna 12.
- e. Activos considerados dudosos por presentar dudas sobre su reembolso total sin poder considerarse sin embargo ni morosos ni fallidos.
- f. Activos considerados dudosos por ser frente a países de determinado grupo de riesgo.

Cuadro 4.13

- a. De las empresas y los empresarios individuales que reciben los créditos.
- b. Véanse notas a los cuadros 8.26 y 8.27.
- c. Véase detalle en cuadro 4.18.
- d. Recoge los préstamos y créditos a hogares destinados a la adquisición de terrenos y fincas rústicas, la adquisición de valores, la adquisición de bienes y servicios corrientes no considerados de consumo duradero (por ejemplo, préstamos para financiar gastos de viaje) y los destinados a finalidades diversas no incluidos entre los anteriores.
- e. Este concepto se refiere a los créditos concedidos a hogares, con garantía de vivienda pero destinados a un uso distinto del de su adquisición y de la financiación de actividades productivas. Por tanto, estos créditos están incluidos entre los concedidos para rehabilitación, consumo duradero y resto, es decir, son parte de las columnas 8 a 10.
- f. Véase detalle en cuadro 4.18 (columnas 12 a 22).
- g. Recoge los dudosos de los préstamos y créditos a hogares destinados a la adquisición de terrenos y fincas rústicas, la adquisición de valores, la adquisición de bienes y servicios corrientes no considerados de consumo duradero (por ejemplo préstamos para financiar gastos de viaje) y los destinados a finalidades diversas no incluidos entre los anteriores.
- h. Este concepto se refiere a los dudosos de los créditos concedidos a hogares, con garantía de vivienda pero destinados a un uso distinto del de su adquisición y de la financiación de actividades productivas. Por tanto, estos dudosos están incluidos entre los concedidos para rehabilitación, consumo duradero y resto, es decir, son parte de las columnas 21 a 23.

Cuadro 4.18

- a. De las empresas y los empresarios individuales que reciben los créditos.
- b. Véase detalle en cuadro 4.23.

Cuadro 4.23

- a. De las empresas y los empresarios individuales que reciben los créditos.
- b. Hasta marzo de 2005 no se disponía de este detalle para los EFC. A partir de dicha fecha y con motivo de la entrada en vigor de la CBE 4/2004, el importe está asignado a la industria correspondiente.

Cuadro 4.28

- a. Véase cuadro 4.29 o 4.30.

Cuadro 4.29

- a. Además de las operaciones residuales para las cuales la entidad no haya podido determinar la provincia a la que deben ser adscritas, recoge el importe de las operaciones de adquisición temporal de activos a través de entidades de contrapartida.

Cuadro 4.30

- a. Además de las operaciones residuales para las cuales la entidad no haya podido determinar la provincia a la que deben ser adscritas, recoge el importe de las operaciones de adquisición temporal de activos a través de entidades de contrapartida.

Cuadro 4.31

- a. Véase el detalle por subsectores en el cuadro 8.25. Existen pequeñas discrepancias entre los importes de ambos cuadros, debido a diferencias de ámbito institucional, de definición de los depósitos y debidas al distinto momento de actualización de ambos cuadros.
- b. Véase detalle por provincias y CCAA en los cuadros 4.33, 4.34 y 4.35.

Cuadro 4.32

- a. Véase detalle por instrumentos en cuadro 4.5. Además, el importe de esta columna menos los depósitos de los FMM en las entidades de crédito coincide, salvo pequeñas diferencias debidas al distinto momento de actualización de ambos cuadros, con el de la columna 1 del cuadro 8.28. En este último cuadro puede consultarse el detalle por sectores institucionales.
- b. Véase detalle por provincias y por CCAA en los cuadros 4.33, 4.34 y 4.35.

Cuadro 4.33

- a. Recoge operaciones residuales para las cuales la entidad no haya podido determinar la provincia a la que deben ser adscritas.
- b. Disponible desde I 2003.

Cuadro 4.34

- a. Recoge operaciones residuales para las cuales la entidad no haya podido determinar la provincia a la que deben ser adscritas.

Cuadro 4.35

- a. Recoge operaciones residuales para las cuales la entidad no haya podido determinar la provincia a la que deben ser adscritas.

Cuadro 4.36

- a. Véase detalle en cuadro 4.37.
- b. Véase detalle en cuadro 4.38.
- c. Véase detalle en la columna 8 del cuadro 4.39 y en el cuadro 4.40.

Cuadro 4.37

- a. Véase detalle en cuadro 4.39.

Cuadro 4.38

a. Véase detalle en cuadro 4.39.

Cuadro 4.39

a. Desde 1996 estos intereses se incluyen entre los intereses de valores de renta fija. Hay que tener en cuenta que si bien los resultados de la cartera de renta variable están en el detalle de este cuadro, estos no se incluyen entre los productos financieros.

Cuadro 4.45

a. Se agrupan aquí las Entidades de crédito de ámbito operativo limitado (ECAOL) que, según lo establecido en el RD 692/96 de 26 de abril, se transformaron en Establecimientos financieros de crédito (EFC). Las ECAOL existentes en el momento del cambio eran: Entidades de Financiación, Sociedades de crédito hipotecario y Sociedades de arrendamiento financiero. Las Sociedades Mediadoras del mercado de dinero (SMMD), desaparecieron en 1994 al transformarse en Sociedades o Agencias de Valores tras su regulación por la ley del Mercado de Valores 24/88 de 24 de julio.

Cuadro 4.46

a. Se agrupan aquí las Entidades de crédito de ámbito operativo limitado (ECAOL) que, según lo establecido en el RD 692/96 de 26 de abril, se transformaron en Establecimientos financieros de crédito (EFC). Las ECAOL existentes en el momento del cambio eran: Entidades de Financiación, Sociedades de crédito hipotecario y Sociedades de arrendamiento financiero. Las Sociedades Mediadoras del mercado de dinero (SMMD), desaparecieron en 1994 al transformarse en Sociedades o Agencias de Valores tras su regulación por la ley del Mercado de Valores 24/88 de 24 de julio.

Cuadro 4.47

a. Véanse detalles en los cuadros 4.48 y 4.49.

5 INSTITUCIONES FINANCIERAS
FINANCIAL INSTITUTIONS

5. INSTITUCIONES FINANCIERAS
B) Balance agregado

5.1 (1ª parte) Activos financieros = Pasivos más activos financieros netos
Valores absolutos

m.m. de euros

	Instituciones financieras monetarias												Instituciones financieras no monetarias
	Total	Banco de España	Otras instituciones financieras monetarias									Fondos del mercado monetario (FIAMM)	
			Total	Entidades de crédito									
				Total	Bancos, cajas y cooperativas	Bancos	Cajas de ahorros	Cooperativas de crédito	Establecimientos financieros de crédito	ICO			
1=2+13	2=3+4	3	4=5+12	5=6+10+11	6=7a9	7	8	9	10	11	12	13	
03	2 183,1	1 659,8	105,7	1 554,1	1 495,9	1 428,7	815,6	557,9	55,3	36,5	27,0	58,2	523,3
04	2 528,4	1 882,1	109,5	1 772,6	1 714,4	1 636,6	933,5	638,9	64,1	42,3	25,9	58,2	646,3
05	3 132,2	2 311,9	123,9	2 188,0	2 133,0	2 044,4	1 162,5	801,6	80,3	51,9	27,4	55,0	820,3
06	3 691,4	2 646,5	136,9	2 509,7	2 509,6	2 404,8	1 313,2	995,0	96,6	60,7	33,3	0,1	1 044,8
07	4 366,8	3 150,6	174,0	2 976,6	2 976,6	2 856,2	1 573,5	1 172,3	110,4	65,3	40,0	-	1 216,2
04 IV	2 528,4	1 882,1	109,5	1 772,6	1 714,4	1 636,6	933,5	638,9	64,1	42,3	25,9	58,2	646,3
05 I	2 654,5	1 969,6	118,9	1 850,7	1 796,5	1 716,9	982,2	668,5	66,2	42,8	26,2	54,2	684,8
II	2 868,5	2 126,2	122,8	2 003,3	1 948,6	1 864,2	1 050,8	741,7	71,7	47,1	27,4	54,8	742,4
III	2 939,0	2 164,7	117,5	2 047,1	1 991,9	1 907,6	1 081,2	753,3	73,1	48,2	26,8	55,2	774,3
IV	3 132,2	2 311,9	123,9	2 188,0	2 133,0	2 044,4	1 162,5	801,6	80,3	51,9	27,4	55,0	820,3
06 I	3 257,5	2 368,1	126,2	2 241,9	2 207,5	2 114,8	1 189,3	842,6	82,9	52,1	30,5	34,5	889,4
II	3 376,2	2 452,2	132,3	2 319,9	2 284,7	2 186,9	1 204,0	895,4	87,5	55,0	32,3	35,2	924,0
III	3 511,4	2 543,5	125,5	2 418,0	2 391,2	2 289,7	1 256,6	941,6	91,5	57,4	33,8	26,7	967,9
IV	3 691,4	2 646,5	136,9	2 509,7	2 509,6	2 404,8	1 313,2	995,0	96,6	60,7	33,3	0,1	1 044,8
07 I	3 846,4	2 737,5	135,7	2 601,8	2 601,8	2 493,1	1 352,1	1 041,4	99,6	60,8	35,6	-	1 109,0
II	4 037,7	2 880,1	150,3	2 729,8	2 729,8	2 618,4	1 416,1	1 100,3	102,1	56,6	41,6	-	1 157,6
III	4 136,9	2 967,9	142,3	2 825,6	2 825,6	2 709,8	1 476,5	1 128,5	104,8	58,6	43,6	-	1 169,1
IV	4 366,8	3 150,6	174,0	2 976,6	2 976,6	2 856,2	1 573,5	1 172,3	110,4	65,3	40,0	-	1 216,2
08 I	4 351,8	3 182,1	138,4	3 043,7	3 005,3	2 885,0	1 587,5	1 186,7	110,7	64,7	43,4	38,4	1 169,7
II	4 511,4	3 311,1	150,2	3 160,9	3 126,1	3 000,6	1 659,4	1 227,9	113,3	67,3	45,5	34,8	1 200,3
III	4 568,0	3 372,8	174,6	3 198,2	3 167,2	3 037,1	1 695,6	1 228,4	113,1	67,4	49,3	31,1	1 195,1

5. INSTITUCIONES FINANCIERAS
B) Balance agregado

5.1 (2ª parte) Activos financieros = Pasivos más activos financieros netos
Valores absolutos

m.m. de euros

	Instituciones financieras no monetarias excepto seguros y fondos de pensiones												Empresas de seguros y Fondos de pensiones	
	Total	Otras instituciones financieras								Auxiliares financieros				
		Total	Instituciones de inversión colectiva excepto FIAMM	Sociedades de valores	Fondos de titulación	Fondos de inversión inmobiliaria	Emisores de participación preferentes	Resto	Total	Fondos de garantía de depósitos	Agencias de valores	Resto		
														15=14+27
03	523,3	284,8	274,3	174,6	10,3	85,8	0,8	1,6	1,2	10,5	4,8	0,5	5,2	238,6
04	646,3	376,7	365,2	202,5	9,7	131,3	1,6	18,4	1,7	11,5	5,5	0,6	5,4	269,6
05	820,3	515,1	503,2	237,1	12,2	183,9	2,5	65,7	1,8	11,9	5,6	0,8	5,6	305,2
06	1 044,8	715,9	701,7	302,6	16,2	254,5	2,8	123,6	2,0	14,3	6,1	0,9	7,3	328,9
07	1 216,2	871,6	855,2	289,8	21,8	368,9	1,7	166,6	6,5	16,4	7,1	1,2	8,1	344,6
04 IV	646,3	376,7	365,2	202,5	9,7	131,3	1,6	18,4	1,7	11,5	5,5	0,6	5,4	269,6
05 I	684,8	406,9	395,6	213,4	12,4	139,3	2,1	26,8	1,7	11,3	5,3	0,6	5,3	277,9
II	742,4	460,1	448,7	222,7	15,0	160,1	2,2	46,9	1,8	11,4	5,3	0,7	5,4	282,3
III	774,3	480,1	468,6	233,3	13,0	160,0	2,5	58,0	1,8	11,6	5,4	0,8	5,4	294,2
IV	820,3	515,1	503,2	237,1	12,2	183,9	2,5	65,7	1,8	11,9	5,6	0,8	5,6	305,2
06 I	889,4	580,0	567,5	267,3	12,9	192,7	2,6	90,0	1,9	12,5	5,8	1,0	5,7	309,4
II	924,0	610,5	598,1	263,8	12,0	211,2	2,4	106,7	1,9	12,5	5,8	0,9	5,7	313,5
III	967,9	643,9	631,2	274,7	16,1	218,5	2,6	117,4	1,9	12,7	6,0	1,0	5,8	323,9
IV	1 044,8	715,9	701,7	302,6	16,2	254,5	2,8	123,6	2,0	14,3	6,1	0,9	7,3	328,9
07 I	1 109,0	773,1	757,8	305,4	14,8	285,3	2,8	143,8	5,6	15,3	6,5	1,1	7,7	335,9
II	1 157,6	819,1	802,9	312,3	18,0	314,7	2,5	149,7	5,6	16,2	6,6	1,2	8,5	338,5
III	1 169,1	824,9	808,2	305,5	19,5	323,5	2,3	151,1	6,4	16,7	6,8	1,2	8,7	344,2
IV	1 216,2	871,6	855,2	289,8	21,8	368,9	1,7	166,6	6,5	16,4	7,1	1,2	8,1	344,6
08 I	1 169,7	819,3	803,8	232,7	20,2	384,3	1,3	158,9	6,5	15,5	7,2	0,3	8,1	350,4
II	1 200,3	847,2	830,3	214,3	20,5	416,5	1,1	171,3	6,6	17,0	7,2	0,3	9,4	353,1
III	1 195,1	840,3	822,8	195,9	16,8	429,1	1,0	173,4	6,7	17,4	7,5	0,3	9,6	354,9

5. INSTITUCIONES FINANCIERAS
B) Balance agregado

5.1 (3ªparte) Activos financieros = Pasivos más activos financieros netos
Valores absolutos

m.m. de euros

	Empresas de seguros y Fondos de pensiones +33+34 28=27+29+30	Entidades de seguros privados 29	Mutualidades de previsión social			Consortio de Compensación de Seguros 33	Fondos de pensiones externos (Ley 8/87) 34
			Total 30=31+32	Ámbito nacional 31	Ámbito CCAA 32		
03	238,6	156,8	18,7	6,6	12,1	4,6	58,4
04	269,6	175,8	21,2	7,2	13,9	5,3	67,4
05	305,2	194,7	24,2	8,4	15,8	6,1	80,2
06	328,9	207,7	26,7	9,2	17,4	6,6	87,9
07	344,6
04 IV	269,6	175,8	21,2	7,2	13,9	5,3	67,4
05 I	277,9
II	282,3
III	294,2
IV	305,2	194,7	24,2	8,4	15,8	6,1	80,2
06 I	309,4
II	313,5
III	323,9
IV	328,9	207,7	26,7	9,2	17,4	6,6	87,9
07 I	335,9
II	338,5
III	344,2
IV	344,6
08 I	350,4
II	353,1
III	354,9

5. INSTITUCIONES FINANCIERAS
B) Balance agregado

5.2 (1ªparte) Activos financieros = Pasivos más activos financieros netos
Estructuras

Porcentaje

	Instituciones financieras monetarias												Instituciones financieras no monetarias 13
	Total 1=2+13	Banco de España 2=3+4	3	Otras instituciones financieras monetarias									
				Total 4=5+12	Entidades de crédito							Fondos mercado monetario (FIAMM) 12	
					Total 5=6+10+11	Bancos, cajas y cooperativas 6=7a9	Bancos 7	Cajas de ahorro 8	Cooperativas de crédito 9	Establecimiento financieros de crédito 10	ICO 11		
03	100,00	76,03	4,84	71,19	68,52	65,44	37,36	25,55	2,53	1,67	1,24	2,67	23,97
04	100,00	74,44	4,33	70,11	67,81	64,73	36,92	25,27	2,54	1,67	1,02	2,30	25,56
05	100,00	73,81	3,96	69,85	68,10	65,27	37,11	25,59	2,57	1,66	0,88	1,75	26,19
06	100,00	71,70	3,71	67,99	67,98	65,15	35,57	26,96	2,62	1,64	0,90	0,00	28,30
07	100,00	72,15	3,98	68,16	68,16	65,41	36,03	26,84	2,53	1,50	0,92	-	27,85
04 IV	100,00	74,44	4,33	70,11	67,81	64,73	36,92	25,27	2,54	1,67	1,02	2,30	25,56
05 I	100,00	74,20	4,48	69,72	67,68	64,68	37,00	25,18	2,50	1,61	0,99	2,04	25,80
II	100,00	74,12	4,28	69,84	67,93	64,99	36,63	25,86	2,50	1,64	0,95	1,91	25,88
III	100,00	73,65	4,00	69,65	67,78	64,91	36,79	25,63	2,49	1,64	0,91	1,88	26,35
IV	100,00	73,81	3,96	69,85	68,10	65,27	37,11	25,59	2,57	1,66	0,88	1,75	26,19
06 I	100,00	72,70	3,87	68,82	67,77	64,92	36,51	25,87	2,54	1,60	0,94	1,06	27,30
II	100,00	72,63	3,92	68,72	67,67	64,78	35,66	26,52	2,59	1,63	0,96	1,04	27,37
III	100,00	72,44	3,58	68,86	68,10	65,21	35,79	26,82	2,61	1,64	0,96	0,76	27,56
IV	100,00	71,70	3,71	67,99	67,98	65,15	35,57	26,96	2,62	1,64	0,90	0,00	28,30
07 I	100,00	71,17	3,53	67,64	67,64	64,82	35,15	27,07	2,59	1,58	0,92	-	28,83
II	100,00	71,33	3,72	67,61	67,61	64,85	35,07	27,25	2,53	1,40	1,03	-	28,67
III	100,00	71,74	3,44	68,30	68,30	65,50	35,69	27,28	2,53	1,42	1,05	-	28,26
IV	100,00	72,15	3,98	68,16	68,16	65,41	36,03	26,84	2,53	1,50	0,92	-	27,85
08 I	100,00	73,12	3,18	69,94	69,06	66,29	36,48	27,27	2,54	1,49	1,00	0,88	26,88
II	100,00	73,39	3,33	70,06	69,29	66,51	36,78	27,22	2,51	1,49	1,01	0,77	26,61
III	100,00	73,84	3,82	70,01	69,33	66,49	37,12	26,89	2,48	1,48	1,08	0,68	26,16

5. INSTITUCIONES FINANCIERAS
B) Balance agregado

5.2 (2ªparte) Activos financieros = Pasivos más activos financieros netos
Estructuras

Porcentaje

	Instituciones financieras no monetarias =15+27 14=13=	Instituciones financieras no monetarias excepto seguros y fondos de pensiones											Empresas de seguros y Fondos de pensiones 27	
		Total 15=16+23	Otras instituciones financieras							Auxiliares financieros				
			Total 16=17a22	Institución de inversión colectiva excepto FIAMM 17	Sociedades de valores 18	Fondos de titulación 19	Fondos de inversión inmobiliaria 20	Emisores de participación preferentes 21	Resto 22	Total 23=24a26	Fondos de garantía de depósitos 24	Agencias de valores 25		Resto 26
03	23,97	13,04	12,56	8,00	0,47	3,93	0,04	0,07	0,06	0,48	0,22	0,02	0,24	10,93
04	25,56	14,90	14,44	8,01	0,38	5,19	0,06	0,73	0,07	0,46	0,22	0,03	0,21	10,66
05	26,19	16,45	16,06	7,57	0,39	5,87	0,08	2,10	0,06	0,38	0,18	0,03	0,18	9,74
06	28,30	19,39	19,01	8,20	0,44	6,89	0,08	3,35	0,05	0,39	0,16	0,03	0,20	8,91
07	27,85	19,96	19,58	6,64	0,50	8,45	0,04	3,81	0,15	0,38	0,16	0,03	0,19	7,89
04 IV	25,56	14,90	14,44	8,01	0,38	5,19	0,06	0,73	0,07	0,46	0,22	0,03	0,21	10,66
05 I	25,80	15,33	14,91	8,04	0,47	5,25	0,08	1,01	0,06	0,42	0,20	0,02	0,20	10,47
II	25,88	16,04	15,64	7,76	0,52	5,58	0,08	1,64	0,06	0,40	0,19	0,02	0,19	9,84
III	26,35	18,34	15,94	7,94	0,44	5,44	0,08	1,97	0,06	0,39	0,18	0,03	0,18	10,01
IV	26,19	16,45	16,06	7,57	0,39	5,87	0,08	2,10	0,06	0,38	0,18	0,03	0,18	9,74
06 I	27,30	17,80	17,42	8,21	0,40	5,92	0,08	2,76	0,06	0,39	0,18	0,03	0,18	9,50
II	27,37	18,08	17,71	7,81	0,36	6,26	0,07	3,16	0,06	0,37	0,17	0,03	0,17	9,28
III	27,56	18,34	17,98	7,82	0,46	6,22	0,07	3,34	0,05	0,36	0,17	0,03	0,16	9,23
IV	28,30	19,39	19,01	8,20	0,44	6,89	0,08	3,35	0,05	0,39	0,16	0,03	0,20	8,91
07 I	28,83	20,10	19,70	7,94	0,38	7,42	0,07	3,74	0,14	0,40	0,17	0,03	0,20	8,73
II	28,67	20,29	19,88	7,73	0,45	7,79	0,06	3,71	0,14	0,40	0,16	0,03	0,21	8,38
III	28,26	19,94	19,54	7,38	0,47	7,82	0,05	3,65	0,15	0,40	0,16	0,03	0,21	8,32
IV	27,85	19,96	19,58	6,64	0,50	8,45	0,04	3,81	0,15	0,38	0,16	0,03	0,19	7,89
08 I	26,88	18,83	18,47	5,35	0,46	8,83	0,03	3,65	0,15	0,36	0,16	0,01	0,19	8,05
II	26,61	18,78	18,40	4,75	0,45	9,23	0,03	3,80	0,15	0,38	0,16	0,01	0,21	7,83
III	26,16	18,39	18,01	4,29	0,37	9,39	0,02	3,80	0,15	0,38	0,16	0,01	0,21	7,77

5. INSTITUCIONES FINANCIERAS
B) Balance agregado

5.2 (3ªparte) Activos financieros = Pasivos más activos financieros netos
Estructuras

Porcentaje

	Seguros y fondos de pensiones +30+33+34 28=27=29+	Entidades de seguros privados 29	Mutualidades de previsión social			Consortio de Compensación de Seguros 33	Fondos de pensiones externos (Ley 8/87) 34
			Total 30=31+32	Ámbito nacional 31	Ámbito CCAA 32		
03	10,93	7,18	0,86	0,30	0,55	0,21	2,67
04	10,66	6,95	0,84	0,29	0,55	0,21	2,66
05	9,74	6,22	0,77	0,27	0,51	0,19	2,56
06	8,91	5,63	0,72	0,25	0,47	0,18	2,38
07	7,89
04 IV	10,66	6,95	0,84	0,29	0,55	0,21	2,66
05 I	10,47
II	9,84
III	10,01
IV	9,74	6,22	0,77	0,27	0,51	0,19	2,56
06 I	9,50
II	9,28
III	9,23
IV	8,91	5,63	0,72	0,25	0,47	0,18	2,38
07 I	8,73
II	8,38
III	8,32
IV	7,89
08 I	8,05
II	7,83
III	7,77

6 INSTITUCIONES FINANCIERAS MONETARIAS
MONETARY FINANCIAL INSTITUTIONS

6. INSTITUCIONES FINANCIERAS MONETARIAS
B) Balance según los estados de la zona del euro

6.C Balance. Detalle por instituciones

Datos referidos a Diciembre de 2009

Millones de euros

	Serie en cuadro y columna/ Time series in table and column	Instituciones financieras monetarias/ Monetary financial institutions	Banco de España	Otras instituciones financieras monetarias/ Other monetary financial institutions	
		A=B+C	(Capítulo 7/ Chapter 7)	(Capítulo 8/ Chapter 8)	
			B	C	
ACTIVO					ASSETS
1 A. RESIDENTES EN ESPAÑA	6.3/1	2 894 717	122 981	2 771 736	1 A. DOMESTIC
2 2. Préstamos y créditos	6.3/2	2 252 843	95 903	2 156 940	2 2. Loans
3 2e. Del cual: euros	6.3/3	2 231 781	95 903	2 135 878	3 2e. Of which: euro
4 IFM	6.3/4	341 818	91 238	250 580	4 MFIs
5 2e. Del cual: euros	6.3/5	338 670	91 238	247 432	5 2e. Of which: euro
6 Administraciones Públicas	6.3/6	68 983	4 665	64 318	6 General government
7 2e. Del cual: euros	6.3/7	68 961	4 665	64 296	7 2e. Of which: euro
8 Otros residentes	6.3/8	1 842 043	-	1 842 043	8 Other residents
9 2e. Del cual: euros	6.3/9	1 824 150	-	1 824 150	9 2e. Of which: euro
10 3. Valores distintos de acciones y participaciones	6.3/10	542 504	27 053	515 451	10 3. Securities other than shares
11 3e. Del cual: euros	6.3/11	540 232	27 053	513 180	11 3e. Of which: euro
12 IFM	6.4/3	84 181	11 922	72 258	12 MFIs
13 3e. Euros	6.4/4	83 449	11 922	71 527	13 3e. Euro
14 Del cual: hasta dos años	-	20 212	-	20 212	14 Of which: up to 2 years
15 3x. Monedas distintas del euro.	-	731	-	731	15 3x. Other currencies
16 Del cual: hasta dos años	-	31	-	31	16 Of which: up to 2 years
17 Administraciones Públicas	6.4/6	167 141	15 130	152 011	17 General government
18 3e. Del cual: euros	6.4/7	166 989	15 130	151 859	18 3e. Of which: euro
19 Otros residentes	6.4/8	291 182	-	291 182	19 Other residents
20 3e. Del cual: euros	6.4/9	289 794	-	289 794	20 3e. Of which: euro
21 4. Participaciones en FMM	6.3/12	0	-	0	21 4. Money market fund shares/units
22 IFM	-	0	-	0	22 MFIs
23 4e. Del cual: euros	-	0	-	0	23 4e. Of which: euro
24 5. Acciones y participaciones	6.3/13	99 369	25	99 344	18 5. Shares and other equity
25 IFM	-	13 378	-	13 378	25 MFIs
26 Otros residentes	-	85 991	25	85 966	26 Other residents
27 B. RESIDENTES EN OTROS PAISES DE LA ZONA DEL EURO	6.5/1	276 764	62 737	214 028	27 B. OTHER EURO AREA COUNTRIES
28 2. Préstamos y créditos	6.5/2	127 588	4 785	122 803	28 2. Loans
29 2e. Del cual: euros	6.5/3	117 257	4 785	112 472	29 2e. Of which: euro
30 IFM	6.5/4	100 853	4 785	96 067	30 MFIs
31 2e. Del cual: euros	6.5/5	93 990	4 785	89 204	31 2e. Of which: euro
32 Administraciones Públicas	6.5/6	97	-	97	32 General government
33 2e. Del cual: euros	6.5/7	97	-	97	33 2e. Of which: euro
34 Otros residentes	6.5/8	26 639	-	26 639	34 Other residents
35 2e. Del cual: euros	6.5/9	23 171	-	23 171	35 2e. Of which: euro
36 3. Valores distintos de acciones y participaciones	6.5/10	117 181	57 288	59 893	36 3. Securities other than shares
37 3e. Del cual: euros	6.5/11	115 596	57 288	58 308	37 3e. Of which: euro
38 IFM	6.6/3	15 911	1 567	14 344	38 MFIs
39 3e. Euros	6.6/4	14 989	1 567	13 422	39 3e. Euro
40 Del cual: hasta dos años	-	1 463	-	1 463	40 Of which: up to 2 years
41 3x. Monedas distintas del euro.	-	922	-	922	41 3x. Other currencies
42 Del cual: hasta dos años	-	40	-	40	42 Of which: up to 2 years
43 Administraciones Públicas	6.6/6	81 737	55 721	26 016	43 General government
44 3e. Del cual: euros	6.6/7	81 729	55 721	26 007	44 3e. Of which: euro
45 Otros residentes	6.6/8	19 533	-	19 533	45 Other residents
46 3e. Del cual: euros	6.6/9	18 878	-	18 878	46 3e. Of which: euro

December 2009 data

EUR millions

6.C Balance sheet by institutional grouping

6. MONETARY FINANCIAL INSTITUTIONS
B) Balance sheet according to the euro area returns

6. INSTITUCIONES FINANCIERAS MONETARIAS
B) Balance según los estados de la zona del euro

6.C Balance. Detalle por instituciones

Datos referidos a Diciembre de 2009

Millones de euros

	Serie en cuadro y columna/ Time series in table and column	Instituciones financieras monetarias/ Monetary financial institutions	Banco de España	Otras instituciones financieras monetarias/ Other monetary financial institutions	
		A=B+C	(Capítulo 7/ Chapter 7)	(Capítulo 8/ Chapter 8)	
			B	C	
ACTIVO (continuación)					ASSETS (continued)
B. RESIDENTES EN OTROS PAÍSES DE LA ZONA DEL EURO(continuación)					B. OTHER EURO AREA COUNTRIES (continued)
47 4. Participaciones en FMM	6.5/12	9	-	9	47 4. Money market fund shares/units
48 IFM.	-	9	-	9	48 MFIs
49 5. Acciones y participaciones	6.5/14	31 986	663	31 322	49 5. Shares and other equity
50 IFM.	-	3 749	663	3 086	50 MFIs
51 Otros residentes	-	28 236	-	28 236	51 Other residents
52 C. RESTO DEL MUNDO	6.1/4	199 218	9 228	189 991	52 C. REST OF THE WORLD
53 2. Préstamos y créditos	6.11/3	98 114	145	97 969	53 2. Loans
54 2e. Del cual: euros	6.11/4	50 230	-	50 230	54 2e. Of which: euro
55 3. Valores distintos de acciones y participaciones	6.11/5	47 826	9 057	38 769	55 3. Securities other than shares
56 3e. Del cual: euros	6.11/6	...	1 015	...	56 3e. Of which: euro
57 5. Acciones y participaciones	6.11/7	53 278	25	53 253	57 5. Shares and other equity
58 5e. Del cual: euros	-	...	-	...	58 5e. Of which: euro
59 D. SIN CLASIFICAR	6.1/5	279 470	24 859	254 611	59 D. UNCLASSIFIED
60 1. Efectivo (todas las monedas)	6.1/10	8 513	0	8 512	60 1. Cash (all currencies)
61 1e. Del cual: euros	-	8 350	-	8 350	61 1e. Of which: euro
62 6. Activo fijo	6.1/11	45 505	240	45 265	62 6. Fixed assets
63 7. Otros activos	6.1/12	225 452	24 619	200 833	63 7. Remaining assets
64 7e. Del cual: euros	-	64 7e. Of which: euro
65 TOTAL ACTIVO.	6.1/1	3 650 169	219 804	3 430 365	65 TOTAL ASSETS
66 e Euros	6.1/13	...	186 973	...	66 e Euro
67 x Monedas distintas del euro.	6.1/14	...	19 270	...	67 x Other currencies
68 s/c Sin clasificar	6.1/15	259 660	13 561	246 098	68 n/c Unclassified

December 2009 data

6.C Balance sheet by institutional grouping

EUR millions

6. MONETARY FINANCIAL INSTITUTIONS
 B) Balance sheet according to the euro area returns

6. INSTITUCIONES FINANCIERAS MONETARIAS
B) Balance según los estados de la zona del euro

6.C Balance. Detalle por instituciones

Datos referidos a Diciembre de 2009

Millones de euros

	Serie en cuadro y columna/ Time series in table and column	Instituciones financieras monetarias/ Monetary financial institutions	Banco de España	Otras instituciones financieras monetarias/ Other monetary financial institutions	
		A=B+C	(Capítulo 7/ Chapter 7)	(Capítulo 8/ Chapter 8)	
			B	C	
PASIVO					LIABILITIES
1 A. RESIDENTES EN ESPAÑA	6.2/2	2 083 242	67 816	2 015 426	1 A. DOMESTIC
2 9. Depósitos	6.7/1	2 069 911	67 816	2 002 096	2 9. Deposits
3 9e. Del cual: euros	6.7/2	2 031 944	67 815	1 964 129	3 9e. Of which: euro
4 IFM	6.7/3	343 312	35 089	308 223	4 MFIs
5 9e. Del cual: euros	6.7/4	338 455	35 089	303 366	5 9e. Of which: euro
6 Administración Central	6.7/5	58 518	14 422	44 095	6 Central government
7 9e. Del cual: euros	-	58 503	14 422	44 081	7 9e. Of which: euro
8 Otras Administraciones Públicas	6.7/6	54 457	16 811	37 646	8 Other general government
9 9e. Depósitos en euros	6.7/9	54 455	16 811	37 644	9 9e. Deposits in euro
10 9.1e. A la vista	-	47 290	16 811	30 479	10 9.1e. Overnight
11 9.2e. A plazo	-	5 496	-	5 496	11 9.2e. With agreed maturity
12 Del cual: hasta dos años	-	5 374	-	5 374	12 Of which: up to two years
13 9.3e. Con preaviso	-	-	-	-	13 9.3e. Redeemable at notice
14 9.4e. Cesiones temporales	-	1 669	-	1 669	14 9.4e. Repos
15 9x. Depósitos en monedas distintas del euro	-	2	-	2	15 9x. Deposits in other currencies
16 9.1x. A la vista	-	2	-	2	16 9.1x. Overnight
17 9.2x. A plazo	-	0	-	0	17 9.2x. With agreed maturity
18 Del cual: hasta dos años	-	0	-	0	18 Of which: up to two years
19 9.3x. Con preaviso	-	-	-	-	19 9.3x. Redeemable at notice
20 9.4x. Cesiones temporales	-	-	-	-	20 9.4x. Repos
21 Otros residentes	6.7/7	1 613 625	1 493	1 612 132	21 Other residents
22 9e. Depósitos en euros	6.8/2	1 580 531	1 493	1 579 039	22 9e. Deposits in euro
23 9.1e. A la vista	6.8/3	471 697	1 493	470 205	23 9.1e. Overnight
24 9.2e. A plazo	6.8/4	1 041 717	-	1 041 717	24 9.2e. With agreed maturity
25 Del cual: hasta dos años	6.8/5	476 504	-	476 504	25 Of which: up to two years
26 9.3e. Con preaviso	6.8/6	25	-	25	26 9.3e. Redeemable at notice
27 9.4e. Cesiones temporales	6.8/7	67 092	-	67 092	27 9.4e. Repos
28 9x. Depósitos en monedas distintas del euro	6.8/8	33 094	1	33 093	28 9x. Deposits in other currencies
29 9.1x. A la vista	6.8/9	4 166	1	4 165	29 9.1x. Overnight
30 9.2x. A plazo	6.8/10	28 927	-	28 927	30 9.2x. With agreed maturity
31 Del cual: hasta dos años	6.8/11	9 162	-	9 162	31 Of which: up to two years
32 9.3x. Con preaviso	6.8/12	-	-	-	32 9.3x. Redeemable at notice
33 9.4x. Cesiones temporales	6.8/13	-	-	-	33 9.4x. Repos
34 10. Participaciones de los fondos del mercado monetario	-	13 330	-	13 330	34 10. Money market fund shares/units
35 B. RESIDENTES EN OTROS PAÍSES DE LA ZONA DEL EURO	6.2/3	286 000	41 135	244 865	35 B. OTHER EURO AREA COUNTRIES
36 9. Depósitos	6.9/1	285 887	41 135	244 752	36 9. Deposits
37 9e. Del cual: euros	6.9/2	267 489	41 135	226 354	37 9e. Of which: euro
38 IFM	6.9/3	249 433	41 135	208 298	38 MFIs
39 9e. Del cual: euros	6.9/4	233 346	41 135	192 211	39 9e. Of which: euro
40 Administración Central	6.9/5	2	-	2	40 Central government
41 9e. Del cual: euros	-	2	-	2	41 9e. Of which: euro
42 Otras Administraciones Públicas	6.9/6	0	-	0	42 Other general government
43 9e. Depósitos en euros	6.9/9	0	-	0	43 9e. Deposits in euro
44 9.1e. A la vista	-	0	-	0	44 9.1e. Overnight
45 9.2e. A plazo	-	-	-	-	45 9.2e. With agreed maturity
46 Del cual: hasta dos años	-	-	-	-	46 Of which: up to two years
47 9.3e. Con preaviso	-	-	-	-	47 9.3e. Redeemable at notice
48 9.4e. Cesiones temporales	-	-	-	-	48 9.4e. Repos
49 9x. Depósitos en monedas distintas del euro	-	-	-	-	49 9x. Deposits in other currencies
50 9.1x. A la vista	-	-	-	-	50 9.1x. Overnight
51 9.2x. A plazo	-	-	-	-	51 9.2x. With agreed maturity
52 Del cual: hasta dos años	-	-	-	-	52 Of which: up to two years
53 9.3x. Con preaviso	-	-	-	-	53 9.3x. Redeemable at notice
54 9.4x. Cesiones temporales	-	-	-	-	54 9.4x. Repos

December 2009 data

EUR millions

6.C Balance sheet by institutional grouping

6. MONETARY FINANCIAL INSTITUTIONS
B) Balance sheet according to the euro area returns

6. INSTITUCIONES FINANCIERAS MONETARIAS
B) Balance según los estados de la zona del euro

6.C Balance. Detalle por instituciones

Datos referidos a Diciembre de 2009

Millones de euros

	Serie en cuadro y columna/ Time series in table and column	Instituciones financieras monetarias/ Monetary financial institutions	Banco de España	Otras instituciones financieras monetarias/ Other monetary financial institutions	
		A=B+C	(Capítulo 7/ Chapter 7)	(Capítulo 8/ Chapter 8)	
			B	C	
PASIVO (continuación)					LIABILITIES (continued)
B. RESIDENTES EN OTROS PAÍSES DE LA ZONA DEL EURO (continuación)					B. OTHER EURO AREA COUNTRIES (continued)
9. Depósitos (continuación)					9. Deposits (continued)
55 <i>Otros residentes</i>	6.10/1	36 452	-	36 452	55 <i>Other residents</i>
56 9e. Depósitos en euros	6.10/2	34 141	-	34 141	56 9e. Deposits in euro
57 9.1e. A la vista	6.10/3	4 042	-	4 042	57 9.1e. Overnight
58 9.2e. A plazo	6.10/4	28 474	-	28 474	58 9.2e. With agreed maturity
59 Del cual: hasta dos años	6.10/5	14 743	-	14 743	59 Of which: up to two years
60 9.3e. Con preaviso	6.10/6	363	-	363	60 9.3e. Redeemable at notice
61 9.4e. Cesiones temporales	6.10/7	1 261	-	1 261	61 9.4e. Repos
62 9x. Depósitos en monedas distintas del euro	6.10/8	2 312	-	2 312	62 9x. Deposits in other currencies
63 9.1x. A la vista	6.10/9	234	-	234	63 9.1x. Overnight
64 9.2x. A plazo	6.10/10	2 078	-	2 078	64 9.2x. With agreed maturity
65 Del cual: hasta dos años	6.10/11	1 889	-	1 889	65 Of which: up to two years
66 9.3x. Con preaviso	6.10/12	-	-	-	66 9.3x. Redeemable at notice
67 9.4x. Cesiones temporales	6.10/13	-	-	-	67 9.4x. Repos
68 10. Participaciones de los fondos del mercado monetario	-	113	-	113	68 10. Money market fund shares/units
69 C. RESTO DEL MUNDO	6.2/4	245 731	265	245 466	69 C. REST OF THE WORLD
70 9. Depósitos	6.12/1	245 688	265	245 423	70 9. Deposits
71 9e. Depósitos en euros	6.12/2	113 152	264	112 887	71 9e. Deposits in euro
72 A la vista, hasta dos años y con preaviso	-	75 696	-	75 696	72 Overnight, up to 2 years and redeemable at notice
73 A plazo mayor que dos años	-	25 607	-	25 607	73 With agreed maturity over 2 years
74 Cesiones temporales	-	11 584	-	11 584	74 Repos
75 9x. Depósitos en monedas distintas del euro	-	132 536	1	132 536	75 9x. Deposits in other currencies
76 A la vista, hasta dos años y con preaviso	-	124 886	1	124 886	76 Overnight, up to 2 years and redeemable at notice
77 A plazo mayor que dos años	-	3 809	-	3 809	77 With agreed maturity over 2 years
78 Cesiones temporales	-	3 841	-	3 841	78 Repos
79 10. Participaciones en los fondos del mercado monetario	-	43	-	43	79 10. Money market fund shares/units
80 D. SIN CLASIFICAR	6.2/5	1 035 196	110 589	924 607	80 D. UNCLASSIFIED
81 8. Billetes y monedas	6.2/6	91 741	91 741	-	81 8. Notes and coins
82 11. Valores distintos de acciones y participaciones	6.2/9	439 874	-	439 874	82 11. Debt securities issued
83 11e. Euros	6.12/10	408 532	-	408 532	83 11e. In euro
84 Del cual: hasta dos años	-	61 374	-	61 374	84 Of which: up to 2 years
85 11x. En monedas distintas del euro	-	31 342	-	31 342	85 11x. In other currencies
86 Del cual: hasta dos años	-	6 725	-	6 725	86 Of which: up to 2 years
87 13. Capital y reservas	6.2/10	285 732	15 319	270 413	87 13. Capital and reserves
88 14. Otros pasivos	6.2/11	217 849	3 529	214 320	88 14. Remaining liabilities
89 14e. Del cual: euros	-	...	-	...	89 14e. Of which: euro
90 TOTAL PASIVOS	6.2/1	3 650 169	219 804	3 430 365	90 TOTAL LIABILITIES
91 e Euros	6.2/12	2 926 344	200 955	2 725 389	91 e Euro
92 x Monedas distintas del euro	6.2/13	223 322	3 080	220 243	92 x Other currencies
93 s/c Sin clasificar	6.2/14	500 503	15 770	484 733	93 n/c Unclassified

December 2009 data

EUR millions

6.C Balance sheet by institutional grouping

6. MONETARY FINANCIAL INSTITUTIONS
B) Balance sheet according to the euro area returns

6. INSTITUCIONES FINANCIERAS MONETARIAS
B) Balance según los estados de la zona del euro

6.3 Activo. Residentes en España

Millones de euros

	Total	Préstamos y créditos								Valores distintos acciones y partic.		Participaciones en FMM	Acciones y participaciones
		Del cual		IFM total	Del cual		AAPP total	Del cual		Del cual			
		Total	Euros		Euros	Euros		Otros sectores residentes total	Euros	Euros	Total (a)		
				1=2+10+			12+13+14						
03	1 291 307	1 062 098	1 049 579	216 035	211 448	44 744	44 732	801 318	793 399	162 010	161 851	52	67 148
04	1 463 498	1 215 736	1 203 060	224 517	219 052	46 186	46 173	945 033	937 835	169 741	169 582	47	77 975
05	1 780 898	1 506 470	1 476 728	255 725	234 727	48 873	48 861	1 201 871	1 193 140	187 432	186 749	88	86 909
06	2 062 439	1 802 510	1 784 991	246 162	240 145	48 601	48 576	1 507 747	1 496 270	156 207	155 462	-	103 723
07	2 487 536	2 127 357	2 103 317	319 630	311 538	48 569	48 556	1 759 158	1 743 222	258 366	257 514	-	101 813
08 Sep	2 667 694	2 228 541	2 194 042	325 344	314 873	51 339	51 294	1 851 858	1 827 875	342 187	341 315	465	96 501
Oct	2 733 609	2 289 990	2 248 259	377 921	362 956	51 537	51 500	1 860 532	1 833 803	347 956	347 029	415	95 247
Nov	2 767 998	2 277 854	2 236 825	358 049	343 940	52 534	52 491	1 867 270	1 840 395	395 000	394 113	367	94 777
Dic	2 822 616	2 303 045	2 264 827	373 685	360 506	58 021	57 984	1 871 339	1 846 337	426 476	425 598	340	92 756
09 Ene	2 799 506	2 274 322	2 238 083	351 899	342 290	57 878	57 838	1 864 545	1 837 955	433 253	432 286	302	91 628
Feb	2 788 031	2 243 498	2 209 470	323 599	313 823	58 270	58 237	1 861 629	1 837 410	451 685	450 687	279	92 569
Mar	2 822 690	2 250 792	2 219 742	327 256	318 400	59 323	59 300	1 864 212	1 842 042	478 145	477 088	255	93 499
Abr	2 835 121	2 235 985	2 205 631	315 751	307 768	59 939	59 917	1 860 295	1 837 947	500 875	499 717	236	98 025
May	2 845 295	2 239 732	2 212 446	315 305	309 165	61 678	61 657	1 862 749	1 841 624	509 004	507 675	199	96 360
Jun	2 922 532	2 304 533	2 278 742	374 928	370 208	65 328	65 300	1 864 276	1 843 235	521 805	520 466	166	96 028
Jul	2 892 357	2 270 330	2 244 637	350 819	345 900	65 795	65 766	1 853 716	1 832 970	522 151	520 643	0	99 875
Ago	2 847 348	2 227 876	2 203 873	320 445	316 903	65 834	65 804	1 841 597	1 821 166	521 890	520 177	1	97 582
Sep	2 854 866	2 223 296	2 199 765	307 545	303 808	66 080	66 050	1 849 671	1 829 907	534 189	531 888	0	97 380
Oct	2 848 888	2 214 427	2 191 364	309 273	305 713	66 845	66 824	1 838 309	1 818 827	534 907	532 509	1	99 553
Nov	2 855 386	2 214 549	2 192 211	308 973	305 619	67 219	67 197	1 838 357	1 819 395	540 836	538 490	0	100 002
Dic	P 2 894 717	2 252 843	2 231 781	341 818	338 670	68 983	68 961	1 842 043	1 824 150	542 504	540 232	0	99 369

Véanse notas al final del capítulo

6. INSTITUCIONES FINANCIERAS MONETARIAS
B) Balance según los estados de la zona del euro

6.4 Activo. Residentes en España:
detalle de valores distintos de acciones y participaciones

Millones de euros

	Total	Del cual		IFM			AAPP		Otros sectores residentes	
		Euros	Total	Del cual		Total	Del cual		Total	Euros
				Euros	Hasta dos años		Euros			
								1=3+6+8		
03	162 010	161 851	15 146	15 146	7 227	119 323	119 168	27 540	27 537	
04	169 741	169 582	28 794	28 794	14 724	101 944	101 785	39 003	39 003	
05	187 432	186 749	39 325	38 882	18 732	99 066	98 844	49 041	49 023	
06	156 207	155 462	26 643	26 190	3 439	79 015	78 863	50 549	50 408	
07	258 366	257 514	39 420	38 958	12 098	85 656	85 552	133 291	133 004	
08 Sep	342 187	341 315	54 547	54 124	22 521	86 488	86 378	201 152	200 812	
Oct	347 956	347 029	53 675	53 248	22 311	88 609	88 489	205 672	205 292	
Nov	395 000	394 113	55 390	54 982	23 111	103 491	103 370	236 119	235 760	
Dic	426 476	425 598	60 069	59 685	24 023	111 268	111 157	255 139	254 755	
09 Ene	433 253	432 286	60 792	60 382	24 779	117 117	116 997	255 343	254 907	
Feb	451 685	450 687	63 785	63 361	25 078	124 978	124 855	262 922	262 471	
Mar	478 145	477 088	71 586	71 163	28 047	131 940	131 785	274 619	274 141	
Abr	500 875	499 717	80 928	80 404	26 377	140 212	140 060	279 735	279 254	
May	509 004	507 675	84 155	83 427	22 902	141 191	141 046	283 658	283 201	
Jun	521 805	520 466	82 096	81 347	23 487	149 748	149 593	289 961	289 527	
Jul	522 151	520 643	82 753	82 005	23 728	146 301	146 145	293 096	292 493	
Ago	521 890	520 177	83 079	82 344	23 401	147 857	147 698	290 954	290 136	
Sep	534 189	531 888	85 932	85 233	23 570	156 067	155 913	292 190	290 742	
Oct	534 907	532 509	87 799	87 089	23 278	159 644	159 495	287 464	285 925	
Nov	540 836	538 490	88 355	87 648	21 251	164 345	164 197	288 135	286 645	
Dic	P 542 504	540 232	84 181	83 449	20 385	167 141	166 989	291 182	289 794	

6. INSTITUCIONES FINANCIERAS MONETARIAS
B) Balance según los estados de la zona del euro

6.5 Activo. Residentes en otros países de la zona euro

Millones de euros

	Préstamos y créditos										Valores distintos acciones y parti.	Participaciones en FMM	Acciones y participaciones	
	Del cual		IFM total	Del cual		AAPP total	Del cual		Otros sectores residentes total	Del cual				
	Total	Euros		Total	Euros		Total	Euros		Total (a)				Euros
	1=2+10+	2=4+6+8	3=5+7+9	4	5	6	7	8	9	10				11
03	179 695	84 599	76 464	75 534	68 383	164	151	8 902	7 930	86 042	84 027	22	9 031	
04	192 287	101 684	89 925	91 111	80 381	87	80	10 486	9 464	83 120	80 413	34	7 448	
05	246 425	105 640	92 204	93 261	81 198	201	197	12 178	10 809	131 449	128 258	59	9 276	
06	245 531	141 859	126 875	122 060	111 463	110	110	19 689	15 302	91 088	87 810	-	12 584	
07	281 462	140 461	129 489	118 925	111 142	117	117	21 419	18 230	106 677	103 915	-	34 324	
08 Sep	324 079	165 389	152 039	140 678	130 609	103	103	24 609	21 327	111 056	108 461	-	47 634	
Oct	305 754	161 438	144 692	136 085	123 158	130	130	25 223	21 403	112 739	110 063	-	30 757	
Nov	304 302	162 876	148 780	137 271	126 906	103	103	25 502	21 771	110 304	107 715	-	31 122	
Dic	289 116	146 844	134 098	121 172	111 859	101	101	25 571	22 138	110 928	108 752	-	31 344	
09 Ene	289 704	147 298	134 759	121 280	112 372	101	101	25 917	22 286	111 308	109 246	3	31 096	
Feb	285 786	143 153	129 516	117 167	107 199	100	100	25 886	22 216	111 868	109 867	8	30 757	
Mar	277 700	135 063	122 798	108 438	99 567	100	100	26 524	23 130	111 722	109 836	11	30 903	
Abr	284 559	139 296	127 436	112 563	104 261	100	100	26 632	23 074	114 023	112 114	11	31 229	
May	277 415	132 436	121 350	106 146	98 492	100	100	26 190	22 758	113 460	111 556	11	31 509	
Jun	285 255	135 602	125 136	107 353	100 339	99	99	28 150	24 698	118 476	116 653	11	31 165	
Jul	288 636	138 304	127 434	109 816	102 361	99	99	28 389	24 973	119 050	117 273	11	31 271	
Ago	294 688	145 684	134 301	117 368	109 475	99	99	28 217	24 727	117 359	115 594	9	31 636	
Sep	292 754	140 322	129 318	112 285	104 664	99	99	27 938	24 555	120 558	118 879	8	31 866	
Oct	291 885	141 205	130 189	114 767	107 163	99	99	26 340	22 927	118 733	117 098	8	31 939	
Nov	282 833	133 076	122 828	107 128	100 230	98	98	25 850	22 500	117 977	116 396	9	31 771	
Dic	P 276 764	127 588	117 257	100 853	93 990	97	97	26 639	23 171	117 181	115 596	9	31 986	

Véanse notas al final del capítulo

6. INSTITUCIONES FINANCIERAS MONETARIAS
B) Balance según los estados de la zona del euro

6.6 Activo. Residentes en otros países de la zona euro: detalle de valores distintos de acciones y participaciones

Millones de euros

	Del cual		IFM			AAPP		Otros sectores residentes	
	Total	Euros	Del cual			Total	Euros	Del cual	
			Total	Euros	Hasta dos años			Total	Euros
1=3+6+8	2=4+7+9	3	4	5	6	7	8	9	
03	86 042	84 027	14 325	13 028	4 226	55 386	55 327	16 331	15 672
04	83 120	80 413	16 230	14 134	2 722	50 199	50 119	16 691	16 160
05	131 449	128 258	20 201	17 575	1 884	93 152	93 096	18 097	17 587
06	91 088	87 810	21 976	19 409	550	53 422	53 374	15 690	15 027
07	106 677	103 915	22 072	19 885	1 389	68 762	68 724	15 843	15 306
08 Sep	111 056	108 461	19 490	17 566	2 160	73 115	73 108	18 451	17 787
Oct	112 739	110 063	19 222	17 275	2 110	75 426	75 418	18 091	17 370
Nov	110 304	107 715	18 719	16 851	1 984	73 294	73 286	18 291	17 578
Dic	110 928	108 752	18 069	16 534	1 690	75 029	75 022	17 830	17 196
09 Ene	111 308	109 246	17 353	15 890	1 601	75 857	75 849	18 098	17 507
Feb	111 868	109 867	17 524	16 141	1 551	76 187	76 178	18 158	17 548
Mar	111 722	109 836	17 061	15 767	1 489	76 320	76 312	18 341	17 757
Abr	114 023	112 114	16 942	15 582	1 491	78 654	78 645	18 427	17 886
May	113 460	111 556	16 726	15 374	1 492	77 587	77 579	19 147	18 603
Jun	118 476	116 653	16 395	15 130	1 321	82 837	82 828	19 244	18 695
Jul	119 050	117 273	16 360	15 149	1 446	83 849	83 840	18 841	18 283
Ago	117 359	115 594	15 997	14 826	1 784	82 457	82 449	18 905	18 320
Sep	120 558	118 879	16 062	14 933	2 040	85 181	85 172	19 315	18 774
Oct	118 733	117 098	15 629	14 527	1 445	83 969	83 961	19 135	18 610
Nov	117 977	116 396	16 007	14 955	1 499	82 452	82 444	19 517	18 997
Dic	P 117 181	115 596	15 911	14 989	1 503	81 737	81 729	19 533	18 878

6. INSTITUCIONES FINANCIERAS MONETARIAS
B) Balance según los estados de la zona del euro

6.7 Pasivo. Depósitos de los residentes en España: por sectores y detalle por instrumentos de los depósitos de OOAAPP

Millones de euros

	Por sectores							OOAAPP: depósitos por instrumentos						
	Total	Del cual		IFM		AAPP		Otros sectores residentes	Total	A la vista	Del cual		Con preaviso	Cesiones temporales
		Euros	Total	Euros	Adminis tración Central	Otras Admi nistraciones Públicas	A plazo total				Hasta dos años			
												10+11		
1=3+5+7	2	3	4	5	6=8	7	8=+13+14	9	10	11	12	13	14	
03	897 039	888 358	214 891	210 382	19 590	31 454	631 104	31 454	31 453	28 830	1 893	1 727	226	505
04	1 002 730	991 388	224 981	219 512	20 718	35 589	721 442	35 589	35 587	31 783	2 863	2 779	264	679
05	1 244 952	1 222 112	255 761	248 583	24 679	43 903	920 610	43 903	43 903	38 994	3 776	3 558	0	1 133
06	1 488 447	1 449 787	248 857	242 933	27 426	54 346	1 157 818	54 346	54 346	46 972	6 143	5 969	0	1 231
07	1 798 740	1 746 871	320 978	312 972	30 924	62 326	1 384 511	62 326	62 323	52 812	7 356	7 226	0	2 158
08 Sep	1 921 745	1 865 355	325 623	313 337	31 944	57 138	1 507 039	57 138	57 137	47 226	8 637	8 525	-	1 275
Oct	1 982 186	1 923 082	379 285	363 806	35 424	60 926	1 506 550	60 926	60 925	51 237	8 461	8 251	-	1 228
Nov	2 013 844	1 959 359	360 985	347 623	48 617	62 332	1 541 910	62 332	62 330	52 892	8 183	7 943	-	1 257
Dic	2 052 574	2 003 182	375 757	363 154	42 749	52 076	1 581 993	52 076	52 074	44 154	6 567	6 335	-	1 355
09 Ene	2 023 561	1 972 017	351 615	339 896	54 830	50 954	1 566 162	50 954	50 954	42 683	7 045	6 791	-	1 226
Feb	2 005 741	1 955 483	323 313	311 462	55 548	51 654	1 575 226	51 654	51 653	43 155	7 134	6 905	-	1 364
Mar	2 024 796	1 977 183	327 631	316 806	55 003	53 930	1 588 232	53 930	53 929	45 757	6 614	6 492	-	1 559
Abr	2 025 332	1 979 946	318 592	308 594	70 891	52 911	1 582 939	52 911	52 910	45 045	6 587	6 467	-	1 279
May	2 029 618	1 987 154	319 221	311 190	63 873	50 714	1 595 810	50 714	50 713	42 529	7 042	6 918	-	1 144
Jun	2 098 566	2 057 765	374 280	367 671	56 795	54 637	1 612 854	54 637	54 635	46 366	7 003	6 887	-	1 268
Jul	2 058 760	2 017 844	351 254	344 519	40 004	58 244	1 609 258	58 244	58 242	49 499	7 663	7 547	-	1 082
Ago	2 018 985	1 979 842	320 015	314 691	37 616	57 472	1 603 881	57 472	57 470	48 801	7 704	7 548	-	968
Sep	2 022 561	1 984 241	307 331	301 921	52 843	57 197	1 605 190	57 197	57 195	48 628	7 466	7 307	-	1 103
Oct	2 020 100	1 980 273	307 574	302 400	67 513	59 480	1 585 534	59 480	59 478	51 454	7 078	6 914	-	947
Nov	2 023 240	1 985 538	309 273	304 292	73 170	61 982	1 578 815	61 982	61 980	54 118	6 742	6 564	-	1 121
Dic	P 2 069 911	2 031 944	343 312	338 455	58 518	54 457	1 613 625	54 457	54 455	47 292	5 496	5 374	-	1 669

6. INSTITUCIONES FINANCIERAS MONETARIAS
B) Balance según los estados de la zona del euro

6.8 Pasivo. Depósitos de los residentes en España: detalle de otros sectores residentes

Millones de euros

	Total	Depósitos en euros						Depósitos en monedas distintas del euro					
		Total	A la vista	Del cual		Con preaviso	Cesiones temporales	Total	A la vista	Del cual		Con preaviso	Cesiones temporales
				A plazo total	Hasta dos años					A plazo total	Hasta dos años		
1=2+8	2=3+4+6+7	3	4	5	6	7	8=+12+13	9	10	11	12	13	
03	631 104	626 949	170 351	233 588	156 209	145 209	77 801	4 154	2 662	1 438	1 297	34	20
04	721 442	715 593	189 074	287 935	160 467	157 935	80 649	5 849	3 135	2 615	1 908	33	66
05	920 610	904 967	398 540	433 380	190 520	0	73 046	15 643	3 141	12 475	4 393	-	27
06	1 157 818	1 125 099	450 777	590 492	246 406	6	83 824	32 719	3 867	28 838	7 785	-	14
07	1 384 511	1 340 666	440 363	814 692	352 706	19	85 592	43 845	4 219	39 612	9 129	-	14
08 Sep	1 507 039	1 462 951	423 562	970 922	469 257	21	68 446	44 089	6 264	37 784	13 201	-	41
Oct	1 506 550	1 462 941	408 444	980 146	477 856	21	74 330	43 610	4 508	39 085	12 668	-	17
Nov	1 541 910	1 500 804	418 974	1 012 846	484 093	22	68 961	41 106	4 822	36 283	10 289	-	2
Dic	1 581 993	1 545 219	425 513	1 039 696	500 488	20	79 991	36 774	4 314	32 460	9 098	-	-
09 Ene	1 566 162	1 526 351	419 694	1 034 852	498 465	20	71 784	39 811	4 838	34 972	9 218	-	2
Feb	1 575 226	1 536 833	426 209	1 039 923	501 303	22	70 679	38 393	4 368	34 025	8 891	-	1
Mar	1 588 232	1 551 458	428 625	1 049 832	509 413	22	72 979	36 775	4 184	32 590	7 990	-	-
Abr	1 582 939	1 547 568	429 135	1 052 269	509 193	23	66 140	35 371	4 451	30 917	8 937	-	2
May	1 595 810	1 561 396	441 177	1 054 513	505 029	24	65 682	34 414	4 168	30 245	8 843	-	1
Jun	1 612 854	1 578 678	457 705	1 052 577	500 652	25	68 371	34 176	4 365	29 812	8 552	-	-
Jul	1 609 258	1 575 095	456 952	1 057 653	498 937	25	60 466	34 163	4 250	29 910	7 893	-	2
Ago	1 603 881	1 570 080	453 817	1 055 104	497 430	24	61 135	33 801	4 310	29 491	7 533	-	1
Sep	1 605 190	1 572 301	455 202	1 049 006	486 976	24	68 070	32 889	4 615	28 274	6 854	-	-
Oct	1 585 534	1 550 898	458 168	1 035 553	475 734	24	57 153	34 636	4 443	30 190	8 361	-	3
Nov	1 578 815	1 546 108	458 241	1 032 556	472 474	25	55 286	32 707	4 397	28 307	8 972	-	3
Dic	P 1 613 625	1 580 531	471 697	1 041 717	476 504	25	67 092	33 094	4 166	28 927	9 162	-	-

6. INSTITUCIONES FINANCIERAS MONETARIAS
B) Balance según los estados de la zona del euro

6.9 Pasivo. Depósitos de residentes en otros países de la zona euro: por sectores y detalle por instrumentos de los depósitos de OOAAPP

Millones de euros

	Por sectores							OOAAPP: depósitos por instrumentos						
	Total	Del cual		IFM		AAPP		Otros sectores residentes (a)	Total	A la vista	Del cual		Con preaviso	Cesiones temporales
		Euros	Total	Euros	Adminis-tración Central	Otras Admi-nistraciones Públicas	Euros				A plazo total	Hasta dos años		
03	134 095	125 120	101 546	94 415	131	0	32 419	0	0	0	-	-	-	-
04	146 951	136 946	115 690	107 187	120	0	31 141	0	0	0	-	-	-	-
05	179 423	167 698	152 254	141 795	253	250	26 666	250	250	250	-	-	-	-
06	184 902	169 779	155 849	141 605	2	0	29 051	0	0	0	-	-	-	-
07	233 369	215 781	200 274	183 904	2	0	33 093	0	0	0	-	-	-	-
08 Sep	265 395	241 068	227 845	205 795	3	0	37 547	0	0	0	-	-	-	-
Oct	267 335	238 728	228 971	202 610	2	0	38 362	0	0	0	-	-	-	-
Nov	269 480	242 922	234 264	209 819	203	0	35 013	0	0	0	-	-	-	-
Dic	270 044	248 194	233 680	213 932	4	0	36 360	0	0	0	-	-	-	-
09 Ene	270 640	248 923	234 381	215 411	3	0	36 256	0	0	0	-	-	-	-
Feb	274 893	251 996	240 623	220 082	5	0	34 265	0	0	0	-	-	-	-
Mar	264 836	243 738	230 148	211 426	7	0	34 681	0	0	0	-	-	-	-
Abr	259 838	239 259	226 380	208 112	5	0	33 453	0	0	0	-	-	-	-
May	264 304	244 122	227 858	210 295	2	0	36 444	0	0	0	-	-	-	-
Jun	274 536	253 375	236 793	218 503	2	0	37 740	0	0	0	-	-	-	-
Jul	282 379	261 025	245 315	226 480	2	0	37 061	0	0	0	-	-	-	-
Ago	286 119	266 208	249 261	231 720	2	0	36 855	0	0	0	-	-	-	-
Sep	284 113	265 798	246 301	229 997	3	0	37 810	0	0	0	-	-	-	-
Oct	279 579	259 971	242 565	225 248	2	0	37 011	0	0	0	-	-	-	-
Nov	270 645	251 369	232 912	215 845	2	0	37 730	0	0	0	-	-	-	-
Dic	285 887	267 489	249 433	233 346	2	0	36 452	0	0	0	-	-	-	-

Véanse notas al final del capítulo

6. INSTITUCIONES FINANCIERAS MONETARIAS
B) Balance según los estados de la zona del euro

6.10 Pasivo. Depósitos de residentes en otros países de la zona euro: detalle de otros sectores residentes

Millones de euros

	Total	Depósitos en euros						Depósitos en monedas distintas del euro					
		Total	A la vista	Del cual		Con preaviso	Cesiones temporales	Total	A la vista	Del cual		Con preaviso	Cesiones temporales
				A plazo total	Hasta dos años					A plazo total	Hasta dos años		
03	32 419	30 574	3 042	25 887	15 062	1 105	541	1 844	96	1 741	1 513	6	0
04	31 141	29 639	3 028	24 952	10 997	1 437	222	1 502	127	1 366	1 148	9	-
05	26 666	25 400	4 498	19 953	5 680	535	413	1 267	153	1 114	887	-	-
06	29 051	28 172	5 031	22 188	9 654	506	447	880	116	758	634	-	5
07	33 093	31 875	3 900	27 090	12 273	601	284	1 218	165	1 053	914	-	-
08 Sep	37 547	35 269	3 446	31 068	16 466	585	170	2 278	123	2 155	2 070	-	-
Oct	38 362	36 116	3 375	31 947	17 411	575	218	2 246	261	1 985	1 902	-	-
Nov	35 013	32 901	3 522	28 295	15 871	571	514	2 112	300	1 813	1 732	-	-
Dic	36 360	34 259	3 533	29 788	17 159	554	384	2 101	253	1 848	1 779	-	-
09 Ene	36 256	33 510	3 426	29 078	17 357	529	477	2 745	295	2 450	2 375	-	-
Feb	34 265	31 911	3 682	27 198	15 586	501	530	2 354	162	2 193	2 116	-	-
Mar	34 681	32 309	3 815	27 649	15 531	489	355	2 371	136	2 235	2 164	-	-
Abr	33 453	31 145	3 652	26 534	14 618	465	494	2 308	213	2 095	2 024	-	-
May	36 444	33 825	3 707	29 323	16 223	440	355	2 618	175	2 444	2 204	-	-
Jun	37 740	34 870	4 089	29 921	16 990	417	443	2 869	193	2 676	2 449	-	-
Jul	37 061	34 542	4 060	29 760	16 795	418	304	2 519	173	2 346	2 119	-	-
Ago	36 855	34 485	4 130	29 500	16 675	391	464	2 370	194	2 176	1 960	-	-
Sep	37 810	35 799	4 099	29 812	17 172	381	1 506	2 011	230	1 781	1 597	-	-
Oct	37 011	34 721	3 934	30 106	16 898	367	314	2 290	326	1 965	1 782	-	-
Nov	37 730	35 521	4 098	30 685	17 047	354	383	2 210	251	1 959	1 778	-	-
Dic	36 452	34 141	4 042	28 474	14 743	363	1 261	2 312	234	2 078	1 889	-	-

6. INSTITUCIONES FINANCIERAS MONETARIAS
B) Balance según los estados de la zona del euro

6.11 Activo. Resto del mundo

Millones de euros

	Del cual		Préstamos y créditos		Valores distintos de acciones y particip.		Acciones y participaciones
	Total	Euros	Total	Euros	Total	Euros	
03	94 407	43 252	52 211	27 240	29 700	16 012	12 497
04	121 159	48 660	53 541	29 955	37 875	18 705	29 743
05	151 029	60 480	74 289	40 048	48 296	20 432	28 444
06	184 098	77 027	97 593	58 961	50 442	18 066	36 063
07	211 174	86 140	119 296	69 640	43 938	16 500	47 940
08 Sep	228 255	83 634	131 525	64 922	49 780	18 712	46 951
Oct	233 601	...	132 980	62 989	50 578	...	50 043
Nov	224 414	...	123 173	56 053	51 307	...	49 933
Dic	208 634	74 198	111 208	53 755	48 621	20 443	48 805
09 Ene	228 034	...	127 068	65 333	49 449	...	51 517
Feb	224 167	...	123 925	62 211	49 181	...	51 062
Mar	216 742	77 505	116 122	58 446	49 501	19 059	51 119
Abr	213 086	...	111 827	58 012	49 776	...	51 482
May	207 138	...	107 211	56 398	48 872	...	51 055
Jun	212 012	73 023	110 401	55 188	50 268	17 834	51 343
Jul	198 732	...	97 138	45 202	49 427	...	52 168
Ago	195 240	...	93 754	43 429	49 268	...	52 218
Sep	199 721	66 380	99 500	48 553	48 004	17 827	52 217
Oct	196 180	...	95 397	49 509	48 505	...	52 278
Nov	193 370	...	93 417	46 934	47 013	...	52 939
Dic	199 218	...	98 114	50 230	47 826	...	53 278

6. INSTITUCIONES FINANCIERAS MONETARIAS
B) Balance según los estados de la zona del euro

6.12 Pasivo. Resto del mundo y rúbricas no clasificadas: total y algunos detalles

Millones de euros

	Resto del mundo. Depósitos					Rúbricas no clasificadas (pasivos, excepto depósitos y participes de FMM)							
	Total	Del cual		Cesiones temporales	Total	Del cual:							
		Euros	Vista, a plazo y con preaviso			Euros	Euros	Hasta 2 años	Valores distintos de acciones		Otros pasivos		
			3						4	9	10	11	12
03	183 204	117 233	168 857	96 821	14 348	396 805	233 137	31 084	118 488	109 375	101 731	...	
04	179 162	93 979	171 166	113 528	7 996	500 928	300 920	55 267	178 404	168 755	116 115	...	
05	204 233	106 588	179 621	132 530	24 612	651 312	381 426	67 965	257 896	243 601	156 934	...	
06	195 937	96 107	184 928	142 964	11 009	797 637	422 260	75 851	352 634	332 112	187 408	...	
07	211 871	101 929	197 016	164 463	14 855	938 853	483 858	116 608	426 416	395 035	223 846	...	
08 Sep	271 731	142 081	246 652	213 922	25 080	969 902	504 337	111 340	425 632	393 899	246 327	...	
Oct	294 659	152 423	271 219	235 955	23 440	966 338	491 919	102 108	412 742	378 875	242 241	...	
Nov	292 828	145 062	273 515	239 298	19 313	985 666	485 251	97 126	406 360	373 412	256 340	...	
Dic	270 024	138 158	253 473	219 315	16 551	1 000 065	483 902	85 595	398 626	369 120	265 774	...	
09 Ene	290 847	153 850	271 105	234 920	19 743	1 009 012	482 652	84 315	403 188	369 893	261 458	...	
Feb	287 529	157 043	269 584	232 168	17 944	1 016 050	488 193	84 996	409 764	375 169	256 323	...	
Mar	287 822	159 258	272 887	238 828	14 935	1 028 961	495 099	86 882	415 038	381 917	260 183	...	
Abr	286 865	160 150	269 100	235 146	17 765	1 042 966	507 310	82 899	425 963	392 377	260 002	...	
May	278 967	155 211	259 703	226 633	19 264	1 039 767	505 591	78 203	435 003	403 132	248 975	...	
Jun	281 128	149 179	268 327	235 797	12 801	1 039 758	507 904	78 306	439 119	406 325	243 186	...	
Jul	260 460	139 448	246 553	214 576	13 907	1 054 814	509 950	78 910	440 543	407 417	250 213	...	
Ago	257 987	137 637	242 918	210 830	15 069	1 051 329	510 648	79 260	441 117	408 265	243 713	...	
Sep	261 506	132 487	246 690	214 830	14 816	1 047 761	515 322	76 399	443 682	411 537	234 163	...	
Oct	258 297	132 798	237 998	206 645	20 299	1 049 578	516 688	73 371	446 440	413 501	232 638	...	
Nov	252 448	125 145	234 588	204 365	17 860	1 063 849	518 556	69 808	448 327	415 708	241 078	...	
Dic	245 688	113 152	230 264	200 847	15 425	1 035 196	513 760	68 098	439 874	408 532	217 849	...	

NOTAS A LOS CUADROS DEL CAPÍTULO 6. INSTITUCIONES FINANCIERAS MONETARIAS

Cuadro 6.1

- a. Véase detalle en los cuadros 6.3 y 6.4.
- b. Véase detalle en los cuadros 6.5 y 6.6.
- c. Véase detalle en el cuadro 6.11.

Cuadro 6.2

- a. Columna que tiene desarrollo en el cuadro 6.12.

Cuadro 6.3

- a. Columna que tiene desarrollo en el cuadro 6.4.

Cuadro 6.5

- a. Columna que tiene desarrollo en el cuadro 6.6.

Cuadro 6.9

- a. Columna que tiene desarrollo en el cuadro 6.10.

7 BANCO DE ESPAÑA
BANCO DE ESPAÑA

Datos referidos a Diciembre de 2009

Millones de euros

	Serie en cuadro y columna/ Time series in table and column			
ACTIVO				ASSETS
1 A. RESIDENTES EN ESPAÑA	7.1/2	122 981	1	A. DOMESTIC
2 2. Préstamos y créditos	7.3/2	95 903	2	2. Loans
3 2e. Del cual: euros	7.3/3	95 903	3	2e. Of which: euro
4 IFM	7.3/4	91 238	4	MFIs
5 2e. Del cual: euros	7.3/5	91 238	5	2e. Of which: euro
6 Administraciones Públicas	7.3/6	4 665	6	General government
7 2e. Del cual: euros	7.3/7	4 665	7	2e. Of which: euro
8 Otros residentes	7.3/8	-	8	Other resident sectors
9 2e. Del cual: euros	7.3/9	-	9	2e. Of which: euro
10 3. Valores distintos de acciones y participaciones	7.3/10	27 053	10	3. Securities other than shares
11 3e. Del cual: euros	7.3/11	27 053	11	3e. Of which: euro
12 IFM	7.4/3	11 922	12	MFIs
13 3e. Del cual: euros	7.4/4	11 922	13	3e. Of which: euro
14 Administraciones Públicas	7.4/6	15 130	14	General government
15 3e. Del cual: euros	7.4/7	15 130	15	3e. Of which: euro
16 Otros residentes	7.4/8	-	16	Other resident sectors
17 3e. Del cual: euros	7.4/9	-	17	3e. Of which: euro
18 5. Acciones y participaciones	7.3/13	25	18	5. Shares and other equity
19 IFM	-	-	19	MFIs
20 Otros residentes	-	25	20	Other resident sectors
21 B. RESIDENTES EN OTROS PAÍSES DE LA ZONA DEL EURO	7.1/3	62 737	21	B. OTHER EURO AREA COUNTRIES
22 2. Préstamos y créditos	7.5/2	4 785	22	2. Loans
23 2e. Del cual: euros	7.5/3	4 785	23	2e. Of which: euro
24 IFM	7.5/4	4 785	24	MFIs
25 2e. Del cual: euros	7.5/5	4 785	25	2e. Of which: euro
26 Administraciones Públicas	7.5/6	-	26	General government
27 2e. Del cual: euros	7.5/7	-	27	2e. Of which: euro
28 Otros residentes	7.5/8	-	28	Other resident sectors
29 2e. Del cual: euros	7.5/9	-	29	2e. Of which: euro
30 3. Valores distintos de acciones y participaciones	7.5/10	57 288	30	3. Securities other than shares
31 3e. Del cual: euros	7.5/11	57 288	31	3e. Of which: euro
32 IFM	7.6/3	1 567	32	MFIs
33 3e. Del cual: euros	7.6/4	1 567	33	3e. Of which: euro
34 Administraciones Públicas	7.6/6	55 721	34	General government
35 3e. Del cual: euros	7.6/7	55 721	35	3e. Of which: euro
36 Otros residentes	7.6/8	-	36	Other resident sectors
37 3e. Del cual: euros	7.6/9	-	37	3e. Of which: euro
38 4. Participaciones en FMM	7.5/12	-	38	4. Money market fund shares/units
39 IFM	-	-	39	MFIs
40 4e. Del cual: euros	-	-	40	4e. Of which: euro
41 5. Acciones y participaciones	7.5/13	663	41	5. Shares and other equity
42 IFM	-	663	42	MFIs
43 Otros residentes	-	-	43	Other resident sectors
44 C. RESTO DEL MUNDO	7.1/4	9 228	44	C. REST OF THE WORLD
45 2. Préstamos y créditos	7.11/3	145	45	2. Loans
46 2e. Del cual: euros	7.11/4	-	46	2e. Of which: euro
47 3. Valores distintos de acciones y participaciones	7.11/5	9 057	47	3. Securities other than shares
48 3e. Del cual: euros	7.11/6	1 015	48	3e. Of which: euro
49 5. Acciones y participaciones	7.11/7	25	49	5. Shares and other equity
50 5e. Del cual: euros	-	-	50	5e. Of which: euro

December 2009 data
7.C Balance sheetEUR millions
7. BANCO DE ESPAÑA

Véanse notas al final del capítulo./ See notes at the end of the chapter.

7. BANCO DE ESPAÑA

7.C Balance

Datos referidos a Diciembre de 2009

Millones de euros

	Serie en cuadro y columna/ Time series in table and column		
ACTIVO (continuación)			ASSETS (continued)
51 D. SIN CLASIFICAR	7.1/5	24 859	51 D. UNCLASSIFIED
52 1. Efectivo (todas las monedas)	7.1/10	0	52 1. Cash (all currencies)
53 1e. Del cual: euros	-	-	53 1e. Of which: euro
54 6. Activo fijo	7.1/11	240	54 6. Fixed assets
55 7. Otros activos	7.1/12	24 619	55 7. Remaining assets
56 7e. Del cual: euros	-	-	56 7e. Of which: euro
57 7.1. Oro y derechos en oro	7.11/9	6 938	57 7.1. Gold & gold receivable
58 7.2. Tenencias de DEG	7.11/10	3 221	58 7.2. SDRs holdings
59 7.3. Posición de reserva y otros activos	7.11/11	898	59 7.3. Reserve position in the IMF and other assets en el FMI
60 7.4. Resto de activos	7.11/12	13 561	60 7.4. Rest of assets
61 TOTAL ACTIVO	7.1/1	219 805	61 TOTAL ASSETS
62 e. euros	7.1/13	186 973	62 e. euro
63 x. Monedas distintas del euro	7.1/14	19 270	63 x. Other currencies
64 n/c Sin clasificar	7.1/15	13 561	64 n/c Unclassified
PRO MEMORIA:			PRO MEMORIA:
65 Activos en euros frente al resto del mundo (46+48+50) . . .	7.11/2	1 015	65 Claims on rest of the world in euro (46+48+50)
66 Activos en monedas distintas del euro frente a residentes en otros países de la zona euro (22-23+30-31+38-40) . . .	7.5/14	0	66 Claims on residents in other euro area countries in foreign currencies (22-23+30-31+38-40)
67 Activos de reserva	16.25/1	19 578	67 Reserve assets
68 TOTAL (65 a 67)	20 593	68 TOTAL (65 a 67)

December 2009 data
7.C Balance sheetEUR millions
7. BANCO DE ESPAÑA

Véanse notas al final del capítulo./ See notes at the end of the chapter.

Datos referidos a Diciembre de 2009

Millones de euros

	Serie en cuadro y columna/ Time series in table and column			
PASIVO				LIABILITIES
1 A. RESIDENTES EN ESPAÑA	7.2/2	67 816	1 A. DOMESTIC	
2 9. Depósitos	7.7/1	67 816	2 9. Deposits	
3 9e. Del cual: euros	7.7/2	67 815	3 9e. Of which: euro	
4 IFM	7.7/3	35 089	4 MFIs	
5 9e. Del cual: euros	7.7/4	35 089	5 9e. Of which in euro	
6 Administración Central	7.7/5	14 422	6 Central government	
7 9e. Del cual: euros	-	14 422	7 9e. Of which: euro	
8 Otras Administraciones Públicas	7.7/6	16 811	8 Other general government	
9 9e. Del cual: euros	7.7/9	16 811	9 9e. Of which: euro	
10 Otros residentes	7.7/7	1 493	10 Other resident sectors	
11 9e. Del cual: euros	7.8/2	1 493	11 9e. Of which: euro	
12 B. RESIDENTES EN OTROS PAÍSES DE LA ZONA DEL EURO	7.2/3	41 135	12 B. OTHER EURO AREA COUNTRIES	
13 9. Depósitos	7.9/1	41 135	13 9. Deposits	
14 9e. Del cual: euros	7.9/2	41 135	14 9e. Of which: euro	
15 IFM	7.9/3	41 135	15 MFIs	
16 9e. Del cual: euros	7.9/4	41 135	16 9e. Of which: euro	
17 Administración Central	7.9/5	-	17 Central government	
18 9e. Del cual: euros	-	-	18 9e. Of which: euro	
19 Otras Administraciones Públicas	7.9/6	-	19 Other general government	
20 9e. Del cual: euros	7.9/9	-	20 9e. Of which: euro	
21 Otros residentes	7.9/7	-	21 Other resident sectors	
22 9e. Del cual: euros	7.10/2	-	22 9e. Of which: euro	
23 C. RESTO DEL MUNDO	7.2/4	265	23 C. REST OF THE WORLD	
24 9. Depósitos	7.12/1	265	24 9. Deposits	
25 9e. Del cual: euros	7.12/2	264	25 9e. Of which: euro	
26 D. SIN CLASIFICAR	7.2/5	110 589	26 D. UNCLASSIFIED	
27 8. Billetes y monedas (a)	7.2/6	91 741	27 8. Notes and coins (a)	
28 11. Valores distintos de acciones y participaciones	7.2/10	-	28 11. Debt securities issued	
29 11e. Del cual: euros	-	-	29 11e. Of which: euro	
30 13. Capital y reservas	7.2/11	15 319	30 13. Capital and reserves	
31 14. Otros pasivos	7.2/12	3 529	31 14. Remaining liabilities	
32 14e. Del cual: euros	7.12/7	-	32 14e. Of which: euro	
33 14.1. Del cual: DEG asignados	7.12/8	3 078	33 14.1. Of which: Allocated SDRs	
34 TOTAL PASIVO.	7.2/1	219 805	34 TOTAL LIABILITIES	
35 e euro	7.2/13	200 955	35 e euro	
36 x Monedas distintas del euro	7.2/14	3 080	36 x Other currencies	
37 s/c Sin clasificar	7.2/15	15 770	37 n/c Unclassified	

December 2009 data
7.C Balance sheetEUR millions
7. BANCO DE ESPAÑA

Véanse notas al final del capítulo./ See notes at the end of the chapter.

7. BANCO DE ESPAÑA

7.1 Activo: resumen

Millones de euros

	Total =13 a 15 =6 a 12 1=2a5	Por residencia					Por instrumentos					Por monedas			
		Residentes en España (a)	Residentes en otros países de la zona euro (b)	Resto del mundo (c)	Rúbricas no clasificadas por residencia del emisor	Préstamos y créditos	Valores distintos de acciones y participaciones	Participación en FMM	Acciones y participaciones	Efectivo	Activo fijo	Otros activos no clasificados (c)	Euros	Monedas distintas del euro	Sin clasificar
04	112 315	40 983	51 851	8 782	10 700	66 218	34 912	-	485	1	195	10 504	93 875	14 888	3 552
05	126 993	51 555	54 621	9 076	11 742	60 654	54 096	-	502	1	204	11 537	105 974	16 949	4 070
06	140 158	39 794	76 075	11 986	12 303	60 716	66 658	-	480	1	210	12 092	119 517	15 691	4 950
07	177 554	90 783	63 513	11 907	11 350	84 629	81 086	-	489	0	230	11 120	156 921	15 248	5 385
08	211 483	121 588	65 896	10 465	13 534	111 215	86 246	-	487	1	236	13 298	181 708	22 972	6 803
08 Oct	211 770	123 330	65 954	10 824	11 663	113 692	85 932	-	483	0	233	11 429	184 401	21 818	5 551
08 Nov	210 056	120 529	65 854	10 973	12 700	110 539	86 335	-	483	0	234	12 465	181 039	23 227	5 790
08 Dic	211 483	121 588	65 896	10 465	13 534	111 215	86 246	-	487	1	236	13 298	181 708	22 972	6 803
09 Ene	201 648	108 622	66 622	11 051	15 353	98 824	86 939	-	531	0	235	15 118	174 394	19 532	7 721
09 Feb	195 186	101 131	66 455	11 246	16 355	90 574	87 727	-	531	1	236	16 117	167 029	19 771	8 386
09 Mar	190 945	100 363	64 737	9 988	15 857	86 748	87 627	-	713	0	236	15 621	162 653	19 887	8 404
09 Abr	189 609	100 145	63 678	9 881	15 904	84 883	88 109	-	713	0	236	15 667	161 638	19 326	8 644
09 May	188 724	99 717	62 467	9 411	17 128	83 216	87 670	-	709	0	239	16 889	161 873	17 254	9 597
09 Jun	223 296	135 857	61 614	9 431	16 394	118 279	87 915	-	709	0	240	16 154	198 348	15 918	9 029
09 Jul	212 050	123 388	62 108	9 840	16 714	104 587	90 040	-	709	0	241	16 473	187 183	15 510	9 358
09 Ago	209 578	117 044	61 550	10 210	20 775	97 329	90 766	-	709	0	239	20 535	180 844	17 800	10 934
09 Sep	205 974	111 739	62 838	9 062	22 335	91 276	91 656	-	707	0	240	22 095	175 898	17 988	12 089
09 Oct	211 036	115 823	62 897	9 048	23 267	94 427	92 634	-	707	0	239	23 028	180 125	18 053	12 858
09 Nov	207 991	112 183	62 422	9 035	24 351	90 078	92 855	-	707	0	241	24 110	176 010	18 593	13 387
09 Dic	P 219 804	122 981	62 737	9 228	24 859	100 834	93 398	-	714	0	240	24 619	186 973	19 270	13 561

Véanse notas al final del capítulo

7. BANCO DE ESPAÑA

7.2 Pasivo: resumen

Millones de euros

	Total =13a 15 6+9a12= 1=2a5=	Por residencia					Por instrumentos					Por monedas			Pro memoria: efectivo puesto en circulación por el Banco de España (e)	
		Residentes en España (a)	Residentes en otros países de la zona euro	Resto del mundo (b)	Rúbricas no clasificadas por residencia del tenedor	Billetes y monedas			Depósitos	Valores distintos de acciones y participaciones	Capital y reservas	Otros pasivos no clasificados (b)	Euros	Monedas distintas del euro		Sin clasificar
						Total	Billetes (c)	Monedas (d)								
						6+	7	8								
2	3	4	5=10a12	6=7+8	9	10	11	12	13	14	15	16				
04	112 315	29 001	-	46	83 269	52 701	50 158	2 543	29 047	-	7 082	23 485	103 234	358	8 724	74 204
05	126 993	32 163	-	154	94 677	59 356	56 558	2 798	32 317	-	10 524	24 796	115 211	491	11 291	83 024
06	140 158	38 064	-	281	101 813	65 929	62 865	3 064	38 345	-	10 680	25 204	128 231	497	11 430	90 042
07	177 554	72 678	3 275	275	101 326	70 920	67 613	3 307	76 228	-	11 384	19 023	164 933	439	12 182	88 823
08	211 483	74 861	34 989	244	101 389	79 438	76 018	3 420	110 094	-	13 780	8 171	196 584	403	14 496	86 563
08 Oct	211 770	93 714	18 330	341	99 385	75 942	72 508	3 434	112 384	-	13 887	9 556	196 240	428	15 102	83 935
08 Nov	210 056	83 597	26 461	306	99 692	76 308	72 882	3 427	110 364	-	15 066	8 318	193 707	429	15 920	83 422
08 Dic	211 483	74 861	34 989	244	101 389	79 438	76 018	3 420	110 094	-	13 780	8 171	196 584	403	14 496	86 563
09 Ene	201 648	67 909	32 550	409	100 780	84 391	80 980	3 411	100 867	-	15 504	885	185 179	427	16 041	82 461
09 Feb	195 186	55 009	37 522	395	102 260	84 610	81 213	3 398	92 926	-	16 566	1 083	177 456	427	17 303	82 028
09 Mar	190 945	57 151	32 140	351	101 303	85 161	81 775	3 386	89 642	-	15 058	1 083	174 772	366	15 806	82 713
09 Abr	189 609	60 909	25 761	331	102 607	86 461	83 084	3 377	87 001	-	15 178	968	173 431	368	15 809	83 282
09 May	188 724	58 592	26 939	316	102 877	86 720	83 332	3 387	85 847	-	15 004	1 153	172 558	337	15 829	82 718
09 Jun	223 296	83 909	35 260	336	103 792	87 013	83 601	3 413	119 505	-	15 120	1 659	206 516	330	16 450	83 633
09 Jul	212 050	68 101	39 275	351	104 323	88 019	84 580	3 439	107 727	-	15 437	867	195 745	330	15 976	83 825
09 Ago	209 578	57 656	45 375	354	106 194	87 471	84 016	3 455	103 384	-	15 469	3 254	190 854	2 809	15 915	81 919
09 Sep	205 974	51 771	47 376	163	106 665	87 445	83 980	3 466	99 309	-	15 718	3 502	186 753	3 059	16 162	80 717
09 Oct	211 036	62 051	41 211	310	107 464	87 913	84 451	3 462	103 572	-	15 951	3 599	191 484	3 039	16 513	80 470
09 Nov	207 991	69 141	29 553	334	108 963	88 411	84 955	3 456	99 028	-	16 757	3 794	187 438	3 032	17 521	80 600
09 Dic	P 219 804	67 816	41 135	265	110 589	91 741	88 274	3 468	109 215	-	15 319	3 529	200 955	3 080	15 770	83 974

Véanse notas al final del capítulo

7. BANCO DE ESPAÑA

7.3 Activo. Residentes en España

Millones de euros

	Total	Préstamos y créditos								Valores distintos acciones y parti.		Participaciones en FMM	Acciones y participaciones	
		Del cual		IFM total	Del cual		AAPP total	Del cual		Otros sectores residentes total	Del cual			
		Total	Euros		Euros	Euros		Euros	Total (a)		Euros (a)			
		12+13+14 1=2+10+	2=4+6+8	3=5+7+9	4	5	6	7	8	9	10			11
04	40 983	31 987	31 950	23 445	23 408	8 542	8 542	-	-	8 944	8 944	-	52	
05	51 555	40 376	39 910	32 397	31 931	7 979	7 979	-	-	11 135	11 135	-	44	
06	39 794	29 510	29 282	22 094	21 866	7 416	7 416	-	-	10 262	10 262	-	23	
07	90 783	79 343	77 206	73 511	71 374	5 832	5 832	-	-	11 414	11 414	-	26	
08	121 588	106 766	97 826	101 517	92 577	5 249	5 249	-	-	14 798	14 798	-	25	
08 Oct	123 330	109 046	101 005	103 797	95 756	5 249	5 249	-	-	14 264	14 264	-	20	
Nov	120 529	105 930	97 424	100 681	92 175	5 249	5 249	-	-	14 580	14 580	-	20	
Dic	121 588	106 766	97 826	101 517	92 577	5 249	5 249	-	-	14 798	14 798	-	25	
09 Ene	108 622	93 870	89 856	88 621	84 607	5 249	5 249	-	-	14 728	14 728	-	25	
Feb	101 131	85 631	81 907	80 382	76 658	5 249	5 249	-	-	15 475	15 475	-	25	
Mar	100 363	81 831	77 129	76 582	71 880	5 249	5 249	-	-	18 507	18 507	-	25	
Abr	100 145	79 939	75 648	75 274	70 982	4 665	4 665	-	-	20 181	20 181	-	24	
May	99 717	78 307	75 887	73 642	71 222	4 665	4 665	-	-	21 389	21 389	-	21	
Jun	135 857	113 318	112 185	108 653	107 519	4 665	4 665	-	-	22 518	22 518	-	21	
Jul	123 388	99 645	99 244	94 980	94 579	4 665	4 665	-	-	23 722	23 722	-	21	
Ago	117 044	92 369	92 324	87 704	87 658	4 665	4 665	-	-	24 654	24 654	-	21	
Sep	111 739	86 319	86 285	81 653	81 619	4 665	4 665	-	-	25 402	25 402	-	19	
Oct	115 823	89 454	89 454	84 789	84 789	4 665	4 665	-	-	26 350	26 350	-	19	
Nov	112 183	85 126	85 126	80 460	80 460	4 665	4 665	-	-	27 038	27 038	-	19	
Dic	P 122 981	95 903	95 903	91 238	91 238	4 665	4 665	-	-	27 053	27 053	-	25	

Véanse notas al final del capítulo

7. BANCO DE ESPAÑA

7.4 Activo. Residentes en España: detalle de valores distintos de acciones y participaciones

Millones de euros

	Total	Del cual		IFM			AAPP		Otros sectores residentes	
		Euros	Total	Del cual		Total	Del cual		Total	Euros
				Euros	Hasta dos años		Euros	Euros		
1=3+6+8	2=4+7+9	3	4	5	6	7	8	9		
04	8 944	8 944	-	-	-	8 944	8 944	-	-	
05	11 135	11 135	889	889	-	10 246	10 246	-	-	
06	10 262	10 262	1 729	1 729	-	8 533	8 533	-	-	
07	11 414	11 414	2 261	2 261	-	9 153	9 153	-	-	
08	14 798	14 798	3 124	3 124	76	11 674	11 674	-	-	
08 Oct	14 264	14 264	3 333	3 333	75	10 931	10 931	-	-	
Nov	14 580	14 580	3 126	3 126	76	11 454	11 454	-	-	
Dic	14 798	14 798	3 124	3 124	76	11 674	11 674	-	-	
09 Ene	14 728	14 728	3 128	3 128	76	11 600	11 600	-	-	
Feb	15 475	15 475	3 133	3 133	76	12 342	12 342	-	-	
Mar	18 507	18 507	5 643	5 643	92	12 864	12 864	-	-	
Abr	20 181	20 181	6 722	6 722	92	13 459	13 459	-	-	
May	21 389	21 389	7 745	7 745	92	13 645	13 645	-	-	
Jun	22 518	22 518	8 584	8 584	143	13 934	13 934	-	-	
Jul	23 722	23 722	9 569	9 569	143	14 153	14 153	-	-	
Ago	24 654	24 654	10 206	10 206	143	14 449	14 449	-	-	
Sep	25 402	25 402	10 954	10 954	143	14 448	14 448	-	-	
Oct	26 350	26 350	11 730	11 730	143	14 620	14 620	-	-	
Nov	27 038	27 038	11 817	11 817	142	15 221	15 221	-	-	
Dic	P 27 053	27 053	11 922	11 922	142	15 130	15 130	-	-	

7. BANCO DE ESPAÑA

7.5 Activo. Residentes en otros países de la zona euro

Millones de euros

	Total	Préstamos y créditos								Valores distintos acciones y partic.		Participacion. en FMM	Acciones y participaciones	Pro memoria: activos en monedas distintas del euro
		Del cual		IFM total	Del cual		AAPP total	Del cual		Del cual				
		Total	Euros		Total	Euros		Otros sectores residentes	Euros	Total (a)	Euros (a)			
2+10+ 1=12+13	2=4+6+8	3=5+7+9	4	5	6	7	8	9	10	11	12	13	14	
04	51 851	32 317	31 914	32 317	31 914	-	-	-	-	19 101	19 101	-	433	404
05	54 621	18 922	17 057	18 922	17 057	-	-	-	-	35 267	35 267	-	433	1 865
06	76 075	30 332	29 383	30 332	29 383	-	-	-	-	45 310	45 310	-	433	949
07	63 513	4 793	4 351	4 793	4 351	-	-	-	-	58 283	58 283	-	438	442
08	65 896	4 352	4 351	4 352	4 351	-	-	-	-	61 106	61 106	-	438	0
08 Oct	65 954	4 352	4 352	4 352	4 352	-	-	-	-	61 164	61 164	-	438	0
Nov	65 854	4 352	4 352	4 352	4 352	-	-	-	-	61 065	61 065	-	438	0
Dic	65 896	4 352	4 351	4 352	4 351	-	-	-	-	61 106	61 106	-	438	0
09 Ene	66 622	4 790	4 790	4 790	4 790	-	-	-	-	61 350	61 350	-	481	0
Feb	66 455	4 786	4 786	4 786	4 786	-	-	-	-	61 187	61 187	-	481	0
Mar	64 737	4 787	4 787	4 787	4 787	-	-	-	-	59 287	59 287	-	663	0
Abr	63 678	4 786	4 786	4 786	4 786	-	-	-	-	58 229	58 229	-	663	0
May	62 467	4 786	4 786	4 786	4 786	-	-	-	-	57 018	57 018	-	663	0
Jun	61 614	4 786	4 786	4 786	4 786	-	-	-	-	56 165	56 165	-	663	0
Jul	62 108	4 786	4 786	4 786	4 786	-	-	-	-	56 659	56 659	-	663	0
Ago	61 550	4 785	4 785	4 785	4 785	-	-	-	-	56 101	56 101	-	663	0
Sep	62 838	4 790	4 790	4 790	4 790	-	-	-	-	57 385	57 385	-	663	0
Oct	62 897	4 805	4 805	4 805	4 805	-	-	-	-	57 429	57 429	-	663	0
Nov	62 422	4 787	4 787	4 787	4 787	-	-	-	-	56 971	56 971	-	663	0
Dic	P 62 737	4 785	4 785	4 785	4 785	-	-	-	-	57 288	57 288	-	663	0

Véanse notas al final del capítulo

7. BANCO DE ESPAÑA

7.6 Activo. Residentes en otros países de la zona euro: detalle de valores distintos de acciones y participaciones

Millones de euros

	Total	Del cual		IFM			AAPP		Otros sectores residentes	
		Euros	Total	Del cual		Total	Del cual		Total	Del cual
				Euros	Hasta dos años		Euros	Euros		
1=3+6+8	2=4+7+9	3	4	5	6	7	8	9		
04	19 101	19 101	-	-	-	19 101	19 101	-	-	
05	35 267	35 267	1 619	1 619	-	33 648	33 648	-	-	
06	45 310	45 310	7 253	7 253	143	38 057	38 057	-	-	
07	58 283	58 283	7 450	7 450	144	50 833	50 833	-	-	
08	61 106	61 106	3 384	3 384	-	57 723	57 723	-	-	
08 Oct	61 164	61 164	3 766	3 766	-	57 398	57 398	-	-	
Nov	61 065	61 065	3 383	3 383	-	57 681	57 681	-	-	
Dic	61 106	61 106	3 384	3 384	-	57 723	57 723	-	-	
09 Ene	61 350	61 350	2 977	2 977	-	58 373	58 373	-	-	
Feb	61 187	61 187	2 852	2 852	-	58 336	58 336	-	-	
Mar	59 287	59 287	2 861	2 861	-	56 426	56 426	-	-	
Abr	58 229	58 229	2 156	2 156	-	56 073	56 073	-	-	
May	57 018	57 018	2 176	2 176	-	54 842	54 842	-	-	
Jun	56 165	56 165	2 054	2 054	-	54 111	54 111	-	-	
Jul	56 659	56 659	2 021	2 021	-	54 638	54 638	-	-	
Ago	56 101	56 101	1 777	1 777	-	54 324	54 324	-	-	
Sep	57 385	57 385	1 637	1 637	-	55 747	55 747	-	-	
Oct	57 429	57 429	1 543	1 543	-	55 886	55 886	-	-	
Nov	56 971	56 971	1 557	1 557	-	55 413	55 413	-	-	
Dic	P 57 288	57 288	1 567	1 567	-	55 721	55 721	-	-	

7. BANCO DE ESPAÑA

7.7 Pasivo. Depósitos de los residentes en España: por sectores y detalle por instrumentos de los depósitos de OOAAPP

Millones de euros

	Por sectores							OOAAPP: depósitos por instrumentos								
	Total	Del cual		IFM		AAPP		Otros sectores residentes (a)	Total	Del cual		A la vista	Del cual		Con preaviso	Cesiones temporales
		Euros	Total	Euros	Adminis-tración Central	Otras Admi-nistraciones Públicas	Euros			Euros	A plazo total		Hasta dos años			
														10+11+8=13+14		
1=3+5a7	2	3	4	5	6=8	7	9	10	11	12	13	14				
04	29 001	28 999	13 091	13 091	3 478	10 494	1 937	10 494	10 494	10 494	-	-	-	-	-	
05	32 163	32 159	16 531	16 531	3 757	9 521	2 354	9 521	9 521	9 521	-	-	-	-	-	
06	38 064	38 062	20 559	20 559	4 388	10 669	2 448	10 669	10 669	10 669	-	-	-	-	-	
07	72 678	72 676	52 321	52 321	4 194	13 837	2 326	13 837	13 837	13 837	-	-	-	-	-	
08	74 861	74 860	54 315	54 315	7 081	11 690	1 776	11 690	11 690	11 690	-	-	-	-	-	
08 Oct	93 714	93 713	56 389	56 389	17 352	18 465	1 508	18 465	18 465	18 465	-	-	-	-	-	
Nov	83 597	83 596	41 349	41 349	19 477	20 881	1 890	20 881	20 881	20 881	-	-	-	-	-	
Dic	74 861	74 860	54 315	54 315	7 081	11 690	1 776	11 690	11 690	11 690	-	-	-	-	-	
09 Ene	67 909	67 907	40 639	40 639	10 606	14 974	1 689	14 974	14 974	14 974	-	-	-	-	-	
Feb	55 009	55 008	23 859	23 859	11 864	17 639	1 648	17 639	17 639	17 639	-	-	-	-	-	
Mar	57 151	57 150	28 205	28 205	8 324	18 920	1 703	18 920	18 920	18 920	-	-	-	-	-	
Abr	60 909	60 908	20 676	20 676	21 811	16 738	1 684	16 738	16 738	16 738	-	-	-	-	-	
May	58 592	58 591	27 744	27 744	14 768	14 398	1 682	14 398	14 398	14 398	-	-	-	-	-	
Jun	83 909	83 908	57 263	57 263	5 874	19 395	1 377	19 395	19 395	19 395	-	-	-	-	-	
Jul	68 101	68 100	46 751	46 751	1 762	15 869	3 720	15 869	15 869	15 869	-	-	-	-	-	
Ago	57 656	57 655	34 314	34 314	4 488	17 015	1 840	17 015	17 015	17 015	-	-	-	-	-	
Sep	51 771	51 770	23 058	23 058	8 751	18 235	1 727	18 235	18 235	18 235	-	-	-	-	-	
Oct	62 051	62 050	20 913	20 913	18 004	21 187	1 947	21 187	21 187	21 187	-	-	-	-	-	
Nov	69 141	69 140	23 259	23 259	21 247	22 911	1 725	22 911	22 911	22 911	-	-	-	-	-	
Dic	P 67 816	67 815	35 089	35 089	14 422	16 811	1 493	16 811	16 811	16 811	-	-	-	-	-	

Véanse notas al final del capítulo

7. BANCO DE ESPAÑA

7.8 Pasivo. Depósitos de los residentes en España: detalle de otros sectores residentes

Millones de euros

	Total	Depósitos en euros						Depósitos en monedas distintas del euro					
		Total	A la vista	Del cual		Con preaviso	Cesiones temporales	Total	A la vista	Del cual		Con preaviso	Cesiones temporales
				A plazo total	Hasta dos años					A plazo total	Hasta dos años		
1=2+8	2=3+4+6+7	3	4	5	6	7	8=12+13	9	10	11	12	13	
04	1 937	1 935	1 935	-	-	-	-	2	2	-	-	-	-
05	2 354	2 350	2 350	-	-	-	-	4	4	-	-	-	-
06	2 448	2 446	2 446	-	-	-	-	2	2	-	-	-	-
07	2 326	2 325	2 325	-	-	-	-	1	1	-	-	-	-
08	1 776	1 774	1 774	-	-	-	-	1	1	-	-	-	-
08 Oct	1 508	1 507	1 507	-	-	-	-	1	1	-	-	-	-
Nov	1 890	1 888	1 888	-	-	-	-	1	1	-	-	-	-
Dic	1 776	1 774	1 774	-	-	-	-	1	1	-	-	-	-
09 Ene	1 689	1 688	1 688	-	-	-	-	1	1	-	-	-	-
Feb	1 648	1 646	1 646	-	-	-	-	1	1	-	-	-	-
Mar	1 703	1 702	1 702	-	-	-	-	1	1	-	-	-	-
Abr	1 684	1 683	1 683	-	-	-	-	1	1	-	-	-	-
May	1 682	1 681	1 681	-	-	-	-	1	1	-	-	-	-
Jun	1 377	1 376	1 376	-	-	-	-	1	1	-	-	-	-
Jul	3 720	3 719	3 719	-	-	-	-	1	1	-	-	-	-
Ago	1 840	1 839	1 839	-	-	-	-	1	1	-	-	-	-
Sep	1 727	1 726	1 726	-	-	-	-	1	1	-	-	-	-
Oct	1 947	1 946	1 946	-	-	-	-	1	1	-	-	-	-
Nov	1 725	1 724	1 724	-	-	-	-	1	1	-	-	-	-
Dic	P 1 493	1 493	1 493	-	-	-	-	1	1	-	-	-	-

7. BANCO DE ESPAÑA

7.9 Pasivo. Depósitos de residentes en otros países de la zona euro: por sectores y detalle por instrumentos de los depósitos de OOAAPP

Millones de euros

	Por sectores							OOAAPP: depósitos por instrumentos						
	Del cual		IFMs		AAPP		Otros sectores residentes (a)	Del cual		A la vista	Del cual		Con preaviso	Cesiones temporales
	Total	Euros	Total	Euros	Administración Central	Otras Administraciones Públicas		Total	Euros		A plazo total	Hasta dos años		
	1=3+5a7	2	3	4	5	6=8	7	10+11+8=13+14	9	10	11	12	13	14
04	-	-	-	-	-	-	-	-	-	-	-	-	-	-
05	-	-	-	-	-	-	-	-	-	-	-	-	-	-
06	-	-	-	-	-	-	-	-	-	-	-	-	-	-
07	3 275	3 275	3 275	3 275	-	-	-	-	-	-	-	-	-	-
08	34 989	34 989	34 989	34 989	-	-	-	-	-	-	-	-	-	-
08 Oct	18 330	18 330	18 330	18 330	-	-	-	-	-	-	-	-	-	-
Nov	26 461	26 461	26 461	26 461	-	-	-	-	-	-	-	-	-	-
Dic	34 989	34 989	34 989	34 989	-	-	-	-	-	-	-	-	-	-
09 Ene	32 550	32 550	32 550	32 550	-	-	-	-	-	-	-	-	-	-
Feb	37 522	37 522	37 522	37 522	-	-	-	-	-	-	-	-	-	-
Mar	32 140	32 140	32 140	32 140	-	-	-	-	-	-	-	-	-	-
Abr	25 761	25 761	25 761	25 761	-	-	-	-	-	-	-	-	-	-
May	26 939	26 939	26 939	26 939	-	-	-	-	-	-	-	-	-	-
Jun	35 260	35 260	35 260	35 260	-	-	-	-	-	-	-	-	-	-
Jul	39 275	39 275	39 275	39 275	-	-	-	-	-	-	-	-	-	-
Ago	45 375	45 375	45 375	45 375	-	-	-	-	-	-	-	-	-	-
Sep	47 376	47 376	47 376	47 376	-	-	-	-	-	-	-	-	-	-
Oct	41 211	41 211	41 211	41 211	-	-	-	-	-	-	-	-	-	-
Nov	29 553	29 553	29 553	29 553	-	-	-	-	-	-	-	-	-	-
Dic	P 41 135	41 135	41 135	41 135	-	-	-	-	-	-	-	-	-	-

Véanse notas al final del capítulo

7. BANCO DE ESPAÑA

7.10 Pasivo. Depósitos de residentes en otros países de la zona euro: detalle de otros sectores residentes

Millones de euros

	Depósitos en euros							Depósitos en monedas distintas del euro					
	Total	Total	A la vista	Del cual		Con preaviso	Cesiones temporales	Total	A la vista	Del cual		Con preaviso	Cesiones temporales
				A plazo total	Hasta dos años					A plazo total	Hasta dos años		
	1=2+8	2=+4+6+7	3	4	5	6	7	8=+12+13	9	10	11	12	13
04	-	-	-	-	-	-	-	-	-	-	-	-	-
05	-	-	-	-	-	-	-	-	-	-	-	-	-
06	-	-	-	-	-	-	-	-	-	-	-	-	-
07	-	-	-	-	-	-	-	-	-	-	-	-	-
08	-	-	-	-	-	-	-	-	-	-	-	-	-
08 Oct	-	-	-	-	-	-	-	-	-	-	-	-	-
Nov	-	-	-	-	-	-	-	-	-	-	-	-	-
Dic	-	-	-	-	-	-	-	-	-	-	-	-	-
09 Ene	-	-	-	-	-	-	-	-	-	-	-	-	-
Feb	-	-	-	-	-	-	-	-	-	-	-	-	-
Mar	-	-	-	-	-	-	-	-	-	-	-	-	-
Abr	-	-	-	-	-	-	-	-	-	-	-	-	-
May	-	-	-	-	-	-	-	-	-	-	-	-	-
Jun	-	-	-	-	-	-	-	-	-	-	-	-	-
Jul	-	-	-	-	-	-	-	-	-	-	-	-	-
Ago	-	-	-	-	-	-	-	-	-	-	-	-	-
Sep	-	-	-	-	-	-	-	-	-	-	-	-	-
Oct	-	-	-	-	-	-	-	-	-	-	-	-	-
Nov	-	-	-	-	-	-	-	-	-	-	-	-	-
Dic	P -	-	-	-	-	-	-	-	-	-	-	-	-

7. BANCO DE ESPAÑA

7.11 Activo. Resto del mundo y detalle de otros activos

Millones de euros

	Resto del mundo						Detalle de otros activos					
	Del cual		Préstamos y créditos Total	Del cual		Valores distintos de acc. y participaciones Total	Acciones y participaciones	Total	Oro y derechos en oro	Tenencias de DEG	Posición de reserva y otros activos frente al FMI	Resto de activos
	Total	Euros		Euros	Euros							
1=3+5+7	2	3	4	5	6	7	8=9 a 12	9	10	11	12	
04	8 782	1 287	1 914	-	6 868	1 287	0	10 504	5 411	244	1 297	3 552
05	9 076	1 926	1 356	-	7 694	1 926	25	11 537	6 400	281	786	4 070
06	11 986	4 615	875	-	11 086	4 615	25	12 092	6 467	254	420	4 950
07	11 907	4 973	493	-	11 390	4 973	25	11 120	5 145	251	339	5 385
08	10 465	2 929	97	-	10 343	2 929	25	13 298	5 627	160	708	6 803
08 Oct	10 824	2 926	295	-	10 504	2 926	25	11 429	5 201	169	509	5 551
Nov	10 973	2 928	257	-	10 691	2 928	25	12 465	5 797	169	709	5 790
Dic	10 465	2 929	97	-	10 343	2 929	25	13 298	5 627	160	708	6 803
09 Ene	11 051	2 930	164	-	10 861	2 930	25	15 118	6 479	173	746	7 721
Feb	11 246	2 931	157	-	11 064	2 931	25	16 117	6 816	173	743	8 386
Mar	9 988	2 019	130	-	9 833	2 019	25	15 621	6 249	167	801	8 404
Abr	9 881	1 870	158	-	9 698	1 870	25	15 667	6 050	168	805	8 644
May	9 411	1 870	123	-	9 263	1 870	25	16 889	6 257	156	879	9 597
Jun	9 431	1 771	175	-	9 231	1 771	25	16 154	6 028	48	1 048	9 029
Jul	9 840	1 847	156	-	9 659	1 847	25	16 473	6 017	50	1 048	9 358
Ago	10 210	2 057	174	-	10 011	2 057	25	20 535	6 023	2 531	1 047	10 934
Sep	9 062	1 115	167	-	8 869	1 115	25	22 095	6 191	2 784	1 031	12 089
Oct	9 048	1 165	169	-	8 854	1 165	25	23 028	6 379	2 766	1 025	12 858
Nov	9 035	1 165	164	-	8 846	1 165	25	24 110	7 083	2 760	879	13 387
Dic	9 228	1 015	145	-	9 057	1 015	25	24 619	6 938	3 221	898	13 561

7. BANCO DE ESPAÑA

7.12 Pasivo. Resto del mundo y detalle de otros pasivos

Millones de euros

	Resto del mundo: depósitos					Detalle de otros pasivos			
	Del cual		Vista, a plazo y con preaviso	Del cual		Cesiones temporales	Total	Del cual	
	Total	Euros		Euros	Euros			Euros	DEG asignados
1=3+5	2	3	4	5	6	7	8		
04	46	30	46	30	-	23 485	21 503	341	
05	154	28	154	28	-	24 796	23 668	362	
06	281	127	281	127	-	25 204	24 114	341	
07	275	158	275	158	-	19 023	17 904	321	
08	244	172	244	172	-	8 171	7 125	330	
08 Oct	341	263	341	263	-	9 556	7 993	349	
Nov	306	227	306	227	-	8 318	7 114	349	
Dic	244	172	244	172	-	8 171	7 125	330	
09 Ene	409	331	409	331	-	885	-	348	
Feb	395	316	395	316	-	1 083	-	347	
Mar	351	320	351	320	-	1 083	-	335	
Abr	331	300	331	300	-	968	-	337	
May	316	309	316	309	-	1 153	-	328	
Jun	336	335	336	335	-	1 659	-	328	
Jul	351	350	351	350	-	867	-	328	
Ago	354	353	354	353	-	3 254	-	2 808	
Sep	163	162	163	162	-	3 502	-	3 057	
Oct	310	309	310	309	-	3 599	-	3 038	
Nov	334	333	334	333	-	3 794	-	3 031	
Dic	265	264	265	264	-	3 529	-	3 078	

Véanse notas al final del capítulo

7. BANCO DE ESPAÑA

7.17 Monedas denominadas en euro puestas en circulación por el Banco de España y monedas denominadas en pesetas no retornadas. Detalle por denominación de las monedas de euro

Importe (en millones de euros) y número (en millones de monedas)

	Monedas de euro															Pro Memoria: Monedas en pesetas no retornadas Importe	
	De 2 euro		De 1 euro		De 50 céntimos		De 20 céntimos		De 10 céntimos		De 5 céntimos		De 2 céntimos		De 1 céntimo		
	Importe (a)																
13+15 7+9+11+ 2+4+5	2	3	4	5	6	7	8	9	10	11	12	13	14	15	16	17	
08 Jul	3 396	912	456	1 493	346	691	237	1 187	205	2 049	124	2 474	48	2 414	31	3 128	820
<i>Ago</i>	3 419	919	459	1 505	347	694	238	1 191	205	2 053	125	2 492	49	2 426	31	3 149	819
<i>Sep</i>	3 437	922	461	1 513	350	700	239	1 197	207	2 067	126	2 518	49	2 443	32	3 178	819
<i>Oct</i>	3 434	920	460	1 507	351	702	240	1 200	208	2 079	127	2 544	49	2 456	32	3 200	819
<i>Nov</i>	3 427	913	457	1 505	351	702	240	1 199	208	2 082	128	2 555	49	2 471	32	3 217	819
<i>Dic</i>	3 420	914	457	1 499	350	699	239	1 194	209	2 086	128	2 569	50	2 481	32	3 214	818
09 Ene	3 411	907	454	1 496	349	699	239	1 193	208	2 083	129	2 582	50	2 491	32	3 238	818
<i>Feb</i>	3 398	901	451	1 491	347	694	238	1 192	208	2 082	130	2 592	50	2 514	33	3 293	818
<i>Mar</i>	3 386	903	452	1 481	344	688	237	1 185	208	2 082	130	2 597	50	2 519	33	3 303	817
<i>Abr</i>	3 377	903	452	1 472	343	687	237	1 185	208	2 082	130	2 602	50	2 524	33	3 310	817
<i>May</i>	3 387	906	453	1 479	342	684	237	1 183	208	2 082	131	2 618	51	2 539	33	3 337	817
<i>Jun</i>	3 413	912	456	1 494	344	687	238	1 189	209	2 085	131	2 628	51	2 563	34	3 372	817
<i>Jul</i>	3 439	922	461	1 505	346	692	239	1 197	209	2 092	132	2 648	52	2 578	34	3 399	817
<i>Ago</i>	3 455	922	461	1 518	348	695	239	1 196	210	2 098	133	2 654	52	2 591	34	3 418	816
<i>Sep</i>	3 466	920	460	1 525	349	699	241	1 203	210	2 104	133	2 668	52	2 608	34	3 447	816
<i>Oct</i>	3 462	915	457	1 527	348	696	240	1 201	211	2 110	134	2 679	52	2 610	35	3 480	816
<i>Nov</i>	3 456	910	455	1 528	346	692	240	1 198	210	2 104	134	2 682	52	2 624	35	3 497	816
<i>Dic</i>	P 3 468	915	458	1 532	347	693	240	1 200	211	2 106	135	2 692	53	2 640	35	3 539	815

Véanse notas al final del capítulo

NOTAS A LOS CUADROS DEL CAPÍTULO 7. BANCO DE ESPAÑA

Cuadro 7.C

- a. Véanse notas al cuadro 7.2, columnas 6 a 8.

Cuadro 7.1

- a. Véanse detalles en los cuadros 7.3 y 7.4.
- b. Véase detalle en el cuadro 7.5.
- c. Véase detalle en el cuadro 7.11.

Cuadro 7.2

- a. Véanse detalles en los cuadros 7.7 y 7.8.
- b. Véanse detalles en el cuadro 7.12.
- c. Desde enero de 2002 incluye el porcentaje del total de billetes de euro en circulación que se asigna al Banco de España de acuerdo con el sistema contable establecido en el Eurosistema (véase nota al balance de situación resumido que figura al final de este Boletín), además de los billetes de peseta no retornados. A partir de enero de 2003 recoge, únicamente, el importe de los billetes asignados por el Eurosistema.
- d. A partir de enero de 2003 recoge, únicamente, el importe de las monedas de euro.
- e. Comprende los billetes y las monedas realmente puestos en circulación por el Banco de España. Véanse cuadros 7.14 a 7.17.

Cuadro 7.3

- a. Véase detalle en el cuadro 7.4.

Cuadro 7.5

- a. Véase detalle en el cuadro 7.6.

Cuadro 7.7

- a. Véase detalle en el cuadro 7.8.

Cuadro 7.9

- a. Véase detalle en el cuadro 7.10.

Cuadro 7.12

- a. Hasta diciembre de 1998 el importe de las Cesiones temporales está en la columna 3, por carecer de información desglosada.

Cuadro 7.13

- a. El diseño de este balance, alternativo al que figura en los cuadros 7.1 y 7.2, se corresponde con lo establecido en las Normas Especiales de Distribución de Datos (NEDD) del FMI.

Cuadro 7.16

a. Los billetes denominados en euro distribuidos por el Banco de España difieren del porcentaje del total de billetes de euro en circulación que le corresponde al Banco de España de acuerdo con las normas de asignación de billetes en el Eurosistema (véanse el cuadro 7.2 y la nota al balance de situación resumido que figura al final de este Boletín).

b. Desde enero de 2003, este total de billetes de euro, más el total de monedas de euro puestas en circulación por el Banco de España (cuadro 7.17, columna 1), componen el efectivo puesto en circulación por el Banco de España (cuadro 7.2, columna 16). Hasta diciembre de 2002, el total de billetes de euro, más el total de monedas de euro puestas en circulación, más los billetes y monedas de peseta no retornados (cuadros 7.16, columna 16, y 7.17, columna 17), constituyen el efectivo puesto en circulación por el Banco de España.

Cuadro 7.17

a. Desde enero de 2003, este total de monedas de euro, más el total de billetes puestos en circulación por el Banco de España (cuadro 7.16, columna 1), componen el efectivo puesto en circulación por el Banco de España (cuadro 7.2, columna 16). Hasta diciembre de 2002, el total de billetes de euro, más el total de monedas de euro puestas en circulación, más los billetes y monedas de peseta no retornados (cuadros 7.16, columna 16, y 7.17, columna 17), constituyen el efectivo puesto en circulación por el Banco de España.

8 OTRAS INSTITUCIONES FINANCIERAS MONETARIAS
(Información obtenida de los estados de la zona del euro)
CREDIT INSTITUTIONS
(Data from euro area returns)

**Modificaciones
introducidas en las series
a partir de junio 2005**

Este capítulo incluye las Entidades de crédito (junto con los Fondos del Mercado Monetario), aunque con una presentación alternativa a la del capítulo 4. Sus cuadros se basan en la norma septuagésima primera y el anejo VII de la CBE 4/2004 (de adaptación a las entidades de crédito de las NIIF), aprobada el 22.12.04, norma referida a los requerimientos estadísticos de la UEM. Estos estados, si bien no se han modificado sustancialmente, han quedado afectados por las nuevas normas contables. Por ello, aunque los cuadros continúan actualizándose, se han producido algunos cambios, como consecuencia de la entrada en vigor de la nueva Circular. Los más relevantes son: a) las cuentas de ahorro, hasta mayo de 2005 clasificadas como depósitos con preaviso a menos de tres meses (columna 12 del cuadro 8.44 y columnas 6 y 12 del cuadro 8.9, entre otras), que pasan a incluirse a partir de ahora dentro de los depósitos a la vista (columna 9 del cuadro 8.44 y columnas 3 y 9 del cuadro 8.9, entre otras). Este cambio se refleja en los cuadros de tipos de interés de estos instrumentos —cuadros 9 y 15 del capítulo 19, relativo a los tipos de interés de las entidades de crédito—; y b) la vuelta al balance de alguno de los activos titulizados que había causado baja en aplicación de las normas en vigor hasta la promulgación y entrada en vigor de la CBE 4/2004. Este cambio ha originado un aumento excepcional del saldo de crédito (columna 6 del cuadro 8.41 y columna 6 del cuadro 8.2, entre otras) y en los depósitos a plazo (columna 6 del cuadro 8.42 y columna 6 del cuadro 8.3, entre otras).

**Changes made to the
series from June 2005**

This chapter includes credit institutions (along with money market funds), although with an alternative presentation to that of Chapter 4. Its tables are based on Rule seventy-one and Annex VII of CBE 4/2004 (to apply IFRS to credit institutions), approved on 22 December 2004, which refer to the EMU statistical requirements. Although the returns have not been changed significantly, they have been affected by the new accounting rules. Accordingly, although these tables continue to be updated, there have been some changes as a consequence of the entry into force of the new Circular. The most relevant are: a) savings accounts, classified until May 2005 as deposits redeemable at notice up to three months (column 12 of Table 8.44 and columns 6 and 12 of Table 8.9, among others), are now included within overnight deposits (column 9 of Table 8.44 and columns 3 and 9 of Table 8.9, among others). This change is reflected in the tables of the interest rates of these instruments (Tables 9 and 15 of Chapter 19 relating to the interest rates of credit institutions); and b) the return to the balance sheet of some of the securitised assets that had been removed from the balance sheet in application of the rules in force until the approval and entry into force of CBE 4/2004. This change has led to an exceptional increase in the amount of credit (column 6 of Table 8.41 and column 6 of Table 8.2, among others) and in time deposits (column 6 of Table 8.42 and column 6 of Table 8.3, among others).

Nota general: Muchas columnas tienen desarrollo en un cuadro posterior, circunstancia que se indica al pie de cada uno de los cuadros. Algunos de los cuadros de desarrollo solo se publican en la versión electrónica de este boletín que se difunde en www.bde.es.

General note: Many columns are broken down in subsequent tables, as indicated at the foot of each table. Some of the breakdown tables are only included in the electronic version of this publication, which is available at www.bde.es.

8. OTRAS INSTITUCIONES FINANCIERAS MONETARIAS
B) Balance agregado de las OIFM según
los estados de la zona del euro

8.C Balance. Detalle por instituciones

Datos referidos a Diciembre de 2009

Millones de euros

	Serie en cuadro y columna/ Time series in table and column	Otras instituciones financieras monetarias/ Other monetary financial institutions	Entidades de crédito (Cuadro 8.D)/ Credit institutions Table 8.D)	Fondos del mercado monetario (a)/ Money markets funds (a)	
		A=B+C	B	C	
ACTIVO					ASSETS
1 A. RESIDENTES EN ESPAÑA	8.2/2	2 771 736	2 761 364	10 372	1 A. DOMESTIC
2 2. Préstamos y créditos	8.4/2	2 156 940	2 151 776	5 165	2 2. Loans
3 2e. Del cual: euros	8.4/3	2 135 878	2 130 713	5 165	3 2e. Of which: euro
4 IFM	8.4/4	250 580	245 550	5 030	4 MFIs
5 2e. Del cual: euros	8.4/5	247 432	242 402	5 030	5 2e. Of which: euro
6 Administraciones Públicas	8.4/6	64 318	64 318	-	6 General government
7 2e. Del cual: euros	8.4/7	64 296	64 296	-	7 2e. Of which: euro
8 Otros residentes	8.4/8	1 842 043	1 841 908	135	8 Other resident sectors
9 2e. Del cual: euros	8.4/9	1 824 150	1 824 015	135	9 2e. Of which: euro
10 3. Valores distintos de acciones y participaciones	8.4/10	515 451	510 244	5 207	10 3. Securities other than shares
11 3e. Del cual: euros	8.4/11	513 180	507 973	5 207	11 3e. Of which: euro
12 IFM	8.5/3	72 258	70 751	1 507	12 MFIs
13 3e. Euros	8.5/4	71 527	70 020	1 507	13 3e. euro
14 Del cual: hasta dos años	-	20 212	19 089	1 123	14 Of which: up to 2 years
15 3x. Monedas distintas del euro.	-	731	731	-	15 3x. Non-MU currencies
16 Del cual: hasta dos años	-	31	31	-	16 Of which: up to 2 years
17 Administraciones Públicas	8.5/6	152 011	148 995	3 015	17 General government
18 3e. Del cual: euros	8.5/7	151 859	148 843	3 015	18 3e. Of which: euro
19 Otros residentes	8.5/8	291 182	290 498	685	19 Other residents
20 3e. Del cual: euros	8.5/9	289 794	289 109	685	20 3e. Of which: euro
21 4. Participaciones en FMM	8.4/12	0	0	-	21 4. Money market fund shares/units
22 IFM	-	0	0	-	22 MFIs
23 4e. Del cual: euros	-	0	0	-	23 4e. Of which euro
24 5. Acciones y participaciones	8.4/13	99 344	99 344	-	18 5. Shares and other equity
25 IFM	-	13 378	13 378	-	25 MFIs
26 Otros residentes	-	85 966	85 966	-	26 Other resident sectors
27 B. RESIDENTES EN OTROS PAISES DE LA ZONA DEL EURO	8.2/3	214 028	211 511	2 516	27 B. OTHER EURO AREA COUNTRIES
28 2. Préstamos y créditos	8.6/2	122 803	122 803	-	28 2. Loans
29 2e. Del cual: euros	8.6/3	112 472	112 472	-	29 2e. Of which: euro
30 IFM	8.6/4	96 067	96 067	-	30 MFIs
31 2e. Del cual: euros	8.6/5	89 204	89 204	-	31 2e. Of which: euro
32 Administraciones Públicas	8.6/6	97	97	-	32 General government
33 2e. Del cual: euros	8.6/7	97	97	-	33 2e. Of which: euro
34 Otros residentes	8.6/8	26 639	26 639	-	34 Other resident sectors
35 2e. Del cual: euros	8.6/9	23 171	23 171	-	35 2e. Of which: euro
36 3. Valores distintos de acciones y participaciones	8.6/10	59 893	57 377	2 516	36 3. Securities other than shares
37 3e. Del cual: euros	8.6/11	58 308	55 791	2 516	37 3e. Of which: euro
38 IFM	8.7/3	14 344	13 452	893	38 MFIs
39 3e. Euros	8.7/4	13 422	12 529	893	39 3e. euro
40 Del cual: hasta dos años	-	1 463	1 167	296	40 Of which: up to 2 years
41 3x. Monedas distintas del euro.	-	922	922	-	41 3x. Non-MU currencies
42 Del cual: hasta dos años	-	40	40	-	42 Of which: up to 2 years
43 Administraciones Públicas	8.7/6	26 016	24 690	1 326	43 General government
44 3e. Del cual: euros	8.7/7	26 007	24 682	1 326	44 3e. Of which: euro
45 Otros residentes	8.7/8	19 533	19 235	298	45 Other resident sectors
46 3e. Del cual: euros	8.7/9	18 878	18 580	298	46 3e. Of which: euro

December 2009 data

EUR millions

8.C Balance sheet by institutional grouping

8. OTHER MONETARY FINANCIAL INSTITUTIONS
B) Aggregated balance sheet according
to the euro area returns

Véanse notas al final del capítulo./ See notes at the end of the chapter.

8. OTRAS INSTITUCIONES FINANCIERAS MONETARIAS

B) Balance agregado de las OIFM según los estados de la zona del euro

8.C Balance. Detalle por instituciones

Datos referidos a Diciembre de 2009

Millones de euros

	Serie en cuadro y columna/ Time series in table and column	Otras instituciones financieras monetarias/ Other monetary financial institutions	Entidades de crédito (Cuadro 8.D)/ Credit institutions (Table 8.D)	Fondos del mercado monetario (a)/ Money market funds (a)			
		A=B+C	B	C			
ACTIVO (continuación)					ASSETS (continued)		
B. RESIDENTES EN OTROS PAÍSES DE LA ZONA DEL EURO (continuación)					B. OTHER MUMS (continued)		
47	4. Participaciones en FMM	8.6/12	9	9	-	47	4. Money market fund shares/units
48	IFM.	-	9	9	-	48	MFI's
49	5. Acciones y participaciones	8.6/13	31 322	31 322	-	49	5. Shares and other equity
50	IFM.	-	3 086	3 086	-	50	MFI's
51	Otros residentes	-	28 236	28 236	-	51	Other residents
52	C. RESTO DEL MUNDO	8.2/4	189 991	189 421	570	52	C. REST OF THE WORLD
53	2. Préstamos y créditos	8.12/3	97 969	97 969	0	53	2. Loans
54	2e. Del cual: euros	8.12/4	50 230	50 230	-	54	2e. Of which: euro
55	3. Valores distintos de acciones y participaciones	8.12/5	38 769	38 199	570	55	3. Securities other than shares
56	3e. Del cual: euros	8.12/6	-	-	-	56	3e. Of which: euro
57	5. Acciones y participaciones	8.12/7	53 253	53 253	-	57	5. Shares and other equity
58	5e. Del cual: euros	-	-	-	-	58	5e. Of which: euro
59	D. SIN CLASIFICAR	8.2/5	254 611	254 543	68	59	D. UNCLASSIFIED
60	1. Efectivo (todas las monedas)	8.2/10	8 512	8 512	-	60	1. Cash (all currencies)
61	1e. Del cual: euros	-	8 350	8 350	-	61	1e. Of which: euro
62	6. Activo fijo	8.2/11	45 265	45 265	-	62	6. Fixed assets
63	7. Otros activos	8.2/12	200 833	200 765	68	63	7. Remaining assets
64	7e. Del cual: euros	-	-	-	-	64	7e. Of which: euro
65	TOTAL ACTIVOS	8.2/1	3 430 365	3 416 839	13 526	65	TOTAL ASSETS
66	e Euros	8.2/13	-	-	12 888	66	e Euro
67	e Monedas distintas del euro	8.2/14	-	-	570	67	x Other currencies
68	s/c Sin clasificar por monedas.	8.2/15	246 098	246 030	68	68	n/a Not classified by currencies

December 2009 data

8.C Balance sheet by institutional grouping

EUR millions

8. OTHER MONETARY FINANCIAL INSTITUTIONS
B) Aggregated balance sheet according to the euro area returns

Véanse notas al final del capítulo./ See notes at the end of the chapter.

8. OTRAS INSTITUCIONES FINANCIERAS MONETARIAS
B) Balance agregado de las OIFM según
los estados de la zona del euro

8.C Balance. Detalle por instituciones

Datos referidos a Diciembre de 2009

Millones de euros

	Serie en cuadro y columna/ Time se- ries in table and column	Otras instituciones financieras monetarias/ Other monetary financial ins- titutions	Entidades de crédito (Cuadro 8.D)/ Credit institutions (Table 8.D)	Fondos del mercado monetario (a)/ Money mar- kets funds (a)	
		A=B+C	B	C	
PASIVO					LIABILITIES
1 A. RESIDENTES EN ESPAÑA	8.3/2	2 015 426	2 002 096	13 330	1 A. DOMESTIC
2 9. Depósitos.	8.8/1	2 002 096	2 002 096	-	2 9. Deposits
3 9e. Del cual: euros	8.8/2	1 964 129	1 964 129	-	3 9e. Of which: euro
4 IFM	8.8/3	308 223	308 223	-	4 MFIs
5 Entidades de crédito y BE	8.8/5	304 946	304 946	-	5 Credit institutions and BE
6 9e. Del cual: euros	-	300 089	300 089	-	6 9e. Of which: euro
7 Fondos del mercado monetario	8.8/7	3 277	3 277	-	7 Money market funds
8 9e. En euros	-	3 277	3 277	-	8 9e. Of which: euro
9 A la vista, a plazo hasta dos años y dis- ponible con preaviso	-	957	957	-	9 Overnight, up to two years and redeemable at notice
10 A plazo a más de dos años	-	26	26	-	10 With agreed maturity over two years
11 Cesiones temporales.	-	2 293	2 293	-	11 Repos
12 9x. En monedas distintas del euro	-	-0	-	-	12 9x. Of which: other currencies
13 A la vista, a plazo hasta dos años y dis- ponible con preaviso	-	-0	-	-	13 Overnight, up to two years and redeemable at notice
14 A plazo a más de dos años	-	-	-	-	14 With agreed maturity over two years
15 Cesiones temporales.	-	-	-	-	15 Repos
16 Administración Central	8.8/8	44 095	44 095	-	16 Central government
17 9e. Depósitos en euros	-	44 081	44 081	-	17 9e. Deposits in euro
18 A la vista, a plazo hasta dos años y dis- ponible con preaviso	-	9 605	9 605	-	18 Overnight, up to two years and redeemable at notice
19 A plazo a más de dos años	-	3 650	3 650	-	19 With agreed maturity over two years
20 Cesiones temporales.	-	30 826	30 826	-	20 Repos
21 9x. Depósitos en monedas distintas del euro	-	15	15	-	21 9x. Deposits in other currencies
22 A la vista, a plazo hasta dos años y dis- ponible con preaviso	-	15	15	-	22 Overnight, up to two years and redeemable at notice
23 A plazo a más de dos años	-	-	-	-	23 With agreed maturity over two years
24 Cesiones temporales.	-	-	-	-	24 Repos
25 Otras Administraciones Públicas	8.8/9	37 646	37 646	-	25 Other general government
26 9e. Depósitos en euros	8.8/10	37 644	37 644	-	26 9e. Deposits in euro
27 9.1e. A la vista	-	30 479	30 479	-	27 9.1e. Overnight
28 9.2e. A plazo	-	5 496	5 496	-	28 9.2e. With agreed maturity
29 Del cual: hasta dos años	-	5 374	5 374	-	29 Of which: up to two years
30 9.3e. Con preaviso.	-	-	-	-	30 9.3e. Redeemable at notice
31 9.4e. Cesiones temporales	-	1 669	1 669	-	31 9.4e. Repos
32 9x. Depósitos en monedas distintas del euro	-	2	2	-	32 9x. Deposits in other currencies
33 9.1x. A la vista	-	2	2	-	33 9.1x. Overnight
34 9.2x. A plazo	-	0	0	-	34 9.2x. With agreed maturity
35 Del cual: hasta dos años	-	0	0	-	35 Of which: up to two years
36 9.3x. Con preaviso.	-	-	-	-	36 9.3x. Redeemable at notice
37 9.4x. Cesiones temporales	-	-	-	-	37 9.4x. Repos
38 Otros residentes	8.9/1	1 612 132	1 612 132	-	38 Other resident sectors
39 9e. Depósitos en euros	8.9/2	1 579 039	1 579 039	-	39 9e. Deposits in euro
40 9.1e. A la vista	8.9/3	470 205	470 205	-	40 9.1e. Overnight
41 9.2e. A plazo	8.9/4	1 041 717	1 041 717	-	41 9.2e. With agreed maturity
42 Del cual: hasta dos años	8.9/5	476 504	476 504	-	42 Of which: up to two years
43 9.3e. Con preaviso.	8.9/6	25	25	-	43 9.3e. Redeemable at notice
44 9.4e. Cesiones temporales	8.9/7	67 092	67 092	-	44 9.4e. Repos
45 9x. Depósitos en monedas distintas del euro	8.9/8	33 093	33 093	-	45 9x. Deposits in other currencies
46 9.1x. A la vista	8.9/9	4 165	4 165	-	46 9.1x. Overnight
47 9.2x. A plazo	8.9/10	28 927	28 927	-	47 9.2x. With agreed maturity
48 Del cual: hasta dos años	8.9/11	9 162	9 162	-	48 Of which: up to two years
49 9.3x. Con preaviso.	8.9/12	-	-	-	49 9.3x. Redeemable at notice
50 9.4x. Cesiones temporales	8.9/13	-	-	-	50 9.4x. Repos
51 10. Participaciones de los fondos del merca- do monetario	8.9/11	13 330	-	13 330	51 10. Money market fund shares/units

December 2009 data

8.C Balance sheet by institutional grouping

EUR millions

8. OTHER MONETARY FINANCIAL INSTITUTIONS
B) Aggregated balance sheet according
to the euro area returns

Véanse notas al final del capítulo./ See notes at the end of the chapter.

8. OTRAS INSTITUCIONES FINANCIERAS MONETARIAS
B) Balance agregado de las OIFM según
los estados de la zona del euro

8.C Balance. Detalle por instituciones

Datos referidos a Diciembre de 2009

Millones de euros

	Serie en cuadro y columna/ Time series in table and column	Otras instituciones financieras monetarias/ Other monetary financial institutions A=B+C	Entidades de crédito (Cuadro 8.D)/ Credit institutions (Table 8.D) B	Fondos del mercado monetario (a)/ Money market funds (a) C					
PASIVO (continuación)					LIABILITIES (continued)				
52 B. RESIDENTES EN OTROS PAÍSES DE LA ZONA DEL EURO	8.3/3	244 865	244 752	113	52 B. OTHER EURO AREA COUNTRIES				
53 9. Depósitos	8.10/1	244 752	244 752	-	53 9. Deposits				
54 9e. Del cual: euros	8.10/2	226 354	226 354	-	54 9e. Of which: euro				
55 IFM	8.10/3	208 298	208 298	-	55 MFIs				
56 Entidades de crédito, BCE y otros bancos centrales nacionales.	8.10/5	208 298	208 298	-	56 Credit institutions, ECB and others NCBs				
57 9e. Del cual: euros	-	192 211	192 211	-	57 9e. Of which: euro				
58 Fondos del mercado monetario	8.10/7	-	-	-	58 Money market funds				
59 9e. En euros	-	-	-	-	59 9e. Of which: euro				
60 A la vista, a plazo hasta dos años y disponible con preaviso	-	-	-	-	60 Overnight, up to two years and redeemable at notice				
61 A plazo a más de dos años	-	-	-	-	61 With agreed maturity over two years				
62 9.4e. Cesiones temporales	-	-	-	-	62 9.4e. Repos				
63 9x. En monedas distintas del euro	-	-	-	-	63 9x. Of which: other currencies				
64 A la vista, a plazo hasta dos años y disponible con preaviso	-	-	-	-	64 Overnight, up to two years and redeemable at notice				
65 A plazo a más de dos años	-	-	-	-	65 With agreed maturity over two years				
66 9.4x. Cesiones temporales	-	-	-	-	66 9.4x. Repos				
67 Administración Central	8.10/8	2	2	-	67 Central government				
68 9e. Depósitos en euros	-	2	2	-	68 9e. Deposits in euro				
69 A la vista, a plazo hasta dos años y disponible con preaviso	-	2	2	-	69 Overnight, up to two years and redeemable at notice				
70 A plazo a más de dos años	-	-	-	-	70 With agreed maturity over two years				
71 9.4e. Cesiones temporales	-	-	-	-	71 9.4e. Repos				
72 9x. Del cual: monedas distintas del euro	-	-	-	-	72 9x. Of which: other currencies				
73 A la vista, a plazo hasta dos años y disponible con preaviso	-	-	-	-	73 Overnight, up to two years and redeemable at notice				
74 A plazo a más de dos años	-	-	-	-	74 With agreed maturity over two years				
75 9.4x. Cesiones temporales	-	-	-	-	75 9.4x. Repos				
76 Otras Administraciones Públicas	8.10/9	0	0	-	76 Other general government				
77 9e. Depósitos en euros	8.10/10	0	0	-	77 9e. Deposits in euro				
78 9.1e. A la vista	-	0	0	-	78 9.1e. Overnight				
79 9.2e. A plazo	-	-	-	-	79 9.2e. With agreed maturity				
80 Del cual: hasta dos años	-	-	-	-	80 Of which: up to two years				
81 9.3e. Con preaviso	-	-	-	-	81 9.3e. Redeemable at notice				
82 9.4e. Cesiones temporales	-	-	-	-	82 9.4e. Repos				
83 9x. Depósitos en monedas distintas del euro	-	-	-	-	83 9x. Deposits in other currencies				
84 9.1x. A la vista	-	-	-	-	84 9.1x. Overnight				
85 9.2x. A plazo	-	-	-	-	85 9.2x. With agreed maturity				
86 Del cual: hasta dos años	-	-	-	-	86 Of which: up to two years				
87 9.3x. Con preaviso	-	-	-	-	87 9.3x. Redeemable at notice				
88 9.4x. Cesiones temporales	-	-	-	-	88 9.4x. Repos				
89 Otros residentes	8.11/1	36 452	36 452	-	89 Other resident sectors				
90 9e. Depósitos en euros	8.11/2	34 141	34 141	-	90 9e. Deposits in euro				
91 9.1e. A la vista	8.11/3	4 042	4 042	-	91 9.1e. Overnight				
92 9.2e. A plazo	8.11/4	28 474	28 474	-	92 9.2e. With agreed maturity				
93 Del cual: hasta dos años	8.11/5	14 743	14 743	-	93 Of which: up to two years				
94 9.3e. Con preaviso	8.11/6	363	363	-	94 9.3e. Redeemable at notice				
95 9.4e. Cesiones temporales	8.11/7	1 261	1 261	-	95 9.4e. Repos				
96 9x. Depósitos en monedas distintas del euro	8.11/8	2 312	2 312	-	96 9x. Deposits in other currencies				
97 9.1x. A la vista	8.11/9	234	234	-	97 9.1x. Overnight				
98 9.2x. A plazo	8.11/10	2 078	2 078	-	98 9.2x. With agreed maturity				
99 Del cual: hasta dos años	8.11/11	1 889	1 889	-	99 Of which: up to two years				
100 9.3x. Con preaviso	8.11/12	-	-	-	100 9.3x. Redeemable at notice				
101 9.4x. Cesiones temporales	8.11/13	-	-	-	101 9.4x. Repos				
102 10. Participaciones de los fondos del mercado monetario	8.91/12	113	-	113	102 10. Money market fund shares/units				

December 2009 data

EUR millions

8.C Balance sheet by institutional grouping

8. OTHER MONETARY FINANCIAL INSTITUTIONS
B) Aggregated balance sheet according to the area euro returns

Véanse notas al final del capítulo./ See notes at the end of the chapter.

8. OTRAS INSTITUCIONES FINANCIERAS MONETARIAS

B) Balance agregado de las OIFM según los estados de la zona del euro

8.C Balance. Detalle por instituciones

Datos referidos a Diciembre de 2009

Millones de euros

	Serie en cuadro y columna/ Time series in table and column	Otras instituciones financieras monetarias/ Other monetary financial institutions A=B+C	Entidades de crédito (Cuadro 8.D)/ Credit institutions (Table 8.D) B	Fondos del mercado monetario (a)/ Money markets funds (a) C	
PASIVO (continuación)					LIABILITIES (continued)
103 C. RESTO DEL MUNDO	8.3/4	245 466	245 423	43	103 C. REST OF THE WORLD
104 9. Depósitos (total)	8.13/1	245 423	245 423	-	104 9. Deposits (total)
105 9.1. Depósitos en euros	8.13/2	112 887	112 887	-	105 9.1. Deposits in euro
106 A la vista, a plazo hasta dos años y con preaviso	-	75 696	75 696	-	106 Overnight, up to two years and redeemable at notice
107 A plazo a más de dos años	-	25 607	25 607	-	107 With agreed maturity over two years
108 Cesiones temporales	-	11 584	11 584	-	108 Repos
109 9.2. Depósitos en monedas distintas del euro.	-	132 536	132 536	-	109 9.2. Deposits in other currencies
110 A la vista, a plazo hasta dos años y con preaviso	-	124 886	124 886	-	110 Overnight, up to two years and redeemable at notice
111 A plazo a más de dos años	-	3 809	3 809	-	111 With agreed maturity over two years
112 Cesiones temporales	-	3 841	3 841	-	112 Repos
113 10. Participaciones en los fondos del mercado monetario	8.91/13	43	-	43	113 10. Money market fund shares/units
114 D. SIN CLASIFICAR	8.3/5	924 607	924 567	40	114 D. UNCLASSIFIED
115 11. Valores distintos de acciones y participaciones	8.3/8	439 874	439 874	-	115 11. Debt securities issued
116 11e. Euros	8.13/14	408 532	408 532	-	116 11e. In euro
117 Del cual: hasta dos años	-	61 374	61 374	-	117 Of which: up to two years
118 11x. Monedas distintas del euro.	-	31 342	31 342	-	118 11x. Other currencies
119 Del cual: hasta dos años	-	6 725	6 725	-	119 Of which: up to two years
120 13. Capital y reservas	8.3/9	270 413	270 413	-	120 13. Capital and reserves
121 14. Otros pasivos	8.3/10	214 320	214 280	40	121 14. Remaining liabilities
122 14e. Del cual: euros	-	122 14e. Of which: euro
123 TOTAL PASIVOS	8.3/1	3 430 365	3 416 839	13 526	123 TOTAL LIABILITIES
124 e Euros	8.3/11	2 725 389	2 711 903	13 486	124 e Euro
125 x Monedas distintas del euro	8.3/12	220 243	220 243	-	125 x Other currencies
126 s/c Sin clasificar por monedas	8.3/13	484 733	484 693	40	126 n/a Not classified by currencies
PRO MEMORIA					MEMORANDUM ITEM
a Tenencias de valores distintos de acciones y participaciones hasta dos años emitidos por las entidades de crédito	-	...	20 327	...	a Holdings of debt securities up to two years issued by CI
b Tenencias de instrumentos del mercado monetario emitidos por las entidades de crédito	-	-	-	-	b Holdings of money markets papers issued by credit institutions

December 2009 data

8.C Balance sheet by institutional grouping

EUR millions

8. OTHER MONETARY FINANCIAL INSTITUTIONS
B) Aggregated balance sheet according to the euro area returns

Véanse notas al final del capítulo./ See notes at the end of the chapter.

8. OTRAS INSTITUCIONES FINANCIERAS MONETARIAS
B) Balance agregado

8.1 Activo=Pasivo de las OIFM,
por instituciones

Millones de euros

	Total OIFM (a)	Entidades de crédito (b)	Bancos, Cajas y Cooperativas				EFC (c)	ICO	Fondos del mercado monetario (c)
			Total (c)	Bancos (c)	Cajas de ahorros (c)	Cooperativas de crédito (c)			
04	1 775 416	1 717 364	1 647 111	936 065	645 969	65 077	45 052	25 200	58 052
05	2 207 728	2 152 834	2 071 246	1 169 140	819 100	83 006	55 034	26 555	54 894
06	2 526 871	2 526 765	2 431 330	1 318 237	1 013 463	99 630	63 245	32 189	106
07	3 005 279	3 005 279	2 896 225	1 584 468	1 196 899	114 858	68 700	40 354	-
08	3 409 444	3 381 189	3 252 295	1 804 434	1 323 853	124 008	75 276	53 617	28 255
08 Oct	3 327 857	3 298 655	3 169 961	1 767 811	1 279 693	122 457	73 556	55 138	29 201
Nov	3 380 178	3 351 710	3 223 548	1 801 249	1 299 307	122 992	73 407	54 755	28 468
Dic	3 409 444	3 381 189	3 252 295	1 804 434	1 323 853	124 008	75 276	53 617	28 255
09 Ene	3 420 781	3 392 337	3 262 088	1 807 034	1 331 848	123 206	72 699	57 549	28 445
Feb	3 417 440	3 388 952	3 259 553	1 801 994	1 331 044	126 515	69 501	59 898	28 488
Mar	3 443 490	3 415 369	3 283 609	1 815 267	1 341 285	127 057	71 524	60 235	28 121
Abr	3 453 865	3 425 295	3 291 578	1 812 033	1 351 658	127 887	71 432	62 284	28 570
May	3 439 671	3 423 845	3 290 868	1 806 406	1 356 397	128 065	71 117	61 859	15 826
Jun	3 485 257	3 470 584	3 342 751	1 831 271	1 381 290	130 191	65 897	61 934	14 673
Jul	3 458 875	3 444 260	3 316 616	1 813 428	1 372 444	130 744	64 097	63 546	14 615
Ago	3 419 752	3 404 806	3 277 038	1 784 815	1 361 990	130 233	63 815	63 952	14 946
Sep	3 426 306	3 409 897	3 284 110	1 786 432	1 367 701	129 977	63 146	62 640	16 409
Oct	3 411 792	3 396 454	3 269 591	1 769 434	1 368 324	131 833	63 357	63 505	15 339
Nov	3 416 628	3 402 145	3 276 100	1 770 696	1 372 550	132 854	63 206	62 838	14 483
Dic	P 3 430 365	3 416 839	3 298 363	1 778 157	1 385 582	134 624	57 275	61 201	13 526

Véanse notas al final del capítulo

8. OTRAS INSTITUCIONES FINANCIERAS MONETARIAS
B) Balance agregado

8.2 Activo: resumen

Millones de euros

	Total	Por residencia					Por instrumentos						Por monedas		
		Residentes en España (a)	Residentes en otros países de la zona euro (b)	Resto del mundo (c)	Rúbricas no clasif. por residencia del emisor	Préstamos y créditos (a)	Valores distintos de acciones y participaciones	Participaciones de fondos del mercado monetario	Acciones y participaciones	Efectivo	Activo fijo	Otros activos no clasificados	Euros (a)	Monedas distintas del euro	Sin clasificar
04	1 775 416	1 422 515	140 436	112 377	100 088	1 304 743	255 823	81 114	681	7 578	20 038	72 473	1 590 566	92 339	92 510
05	2 207 728	1 729 344	191 804	141 953	144 627	1 625 745	313 081	147 124	127	7 651	26 390	110 586	1 941 995	128 757	136 976
06	2 526 871	2 022 645	169 456	172 112	162 658	1 981 245	231 079	-	151 889	8 352	28 770	125 535	2 236 864	135 702	154 305
07	3 005 279	2 396 752	217 949	199 267	191 312	2 302 485	327 895	-	183 587	8 542	30 705	152 065	2 667 574	154 935	182 770
08	3 409 444	2 701 028	223 221	198 170	287 025	2 449 882	499 779	340 172	418	9 007	36 949	241 069	2 958 294	173 13	127 818
08 Oct	3 327 857	2 610 279	239 800	222 777	255 000	2 470 716	425 342	415 176	384	7 620	34 916	212 464247 380
Nov	3 380 178	2 647 468	238 448	213 441	280 821	2 453 364	470 276	367 175	350	7 408	35 698	237 715273 413
Dic	3 409 444	2 701 028	223 221	198 170	287 025	2 449 882	499 779	340 172	418	9 007	36 949	241 069	2 958 294	173 13	127 818
09 Ene	3 420 781	2 690 883	223 083	216 984	289 832	2 449 864	507 071	305 173	710	7 490	37 431	244 911282 342
Feb	3 417 440	2 686 900	219 332	212 921	298 286	2 420 003	525 006	288 173	856	6 971	38 209	253 107291 316
Mar	3 443 490	2 722 328	212 963	206 754	301 446	2 415 229	551 741	267 174	808	7 225	39 463	254 757	2 975 307	173 96	229 220
Abr	3 453 865	2 734 976	220 880	203 204	294 804	2 402 224	576 566	247 180	023	7 339	40 158	247 307287 465
May	3 439 671	2 745 578	214 948	197 727	281 418	2 396 162	583 666	209 178	215	7 097	40 786	233 536274 322
Jun	3 485 257	2 786 675	223 640	202 581	272 362	2 432 257	602 634	177 177	827	7 655	41 309	223 397	3 050 471	170 08	264 707
Jul	3 458 875	2 768 969	226 528	188 892	274 487	2 401 184	600 588	11 182	605	7 494	42 041	224 953266 993
Ago	3 419 752	2 730 304	233 138	185 030	271 279	2 369 985	597 751	9 180	727	7 331	42 466	221 483263 949
Sep	3 426 306	2 743 127	229 916	190 659	262 604	2 371 842	611 096	8 180	756	7 182	42 873	212 549	3 006 489	164 39	255 422
Oct	3 411 792	2 733 064	228 988	187 132	262 607	2 356 602	609 511	8 183	063	7 144	43 319	212 144255 463
Nov	3 416 628	2 743 204	220 411	184 334	268 679	2 350 965	612 971	10 184	005	7 119	43 774	217 786261 560
Dic	P 3 430 365	2 771 736	214 028	189 991	254 611	2 377 712	614 112	10 183	919	8 512	45 265	200 833246 098

Véanse notas al final del capítulo

8. OTRAS INSTITUCIONES FINANCIERAS MONETARIAS
B) Balance agregado

8.3 Pasivo: resumen

Millones de euros

	Total =12a14 =6a11= 1=2a5=	Por residencia				Por instrumentos					Por monedas		
		Residentes en España (a)	Residentes en otros países de la zona euro (a)	Resto del mundo (a)	Rúbricas no clasificadas por residencia del tenedor (a)	Depósitos (a)	Participaciones en fondos del mercado monetario (b)	Valores distintos de acciones y participaciones	Capital y reservas	Otros pasivos no clasificados	Euros (a)	Monedas distintas del euro	Sin clasificar
04	1 775 416	1 027 667	150 726	179 364	417 660	1 299 796	57 961	178 404	146 625	92 630	1 419 999	116 161	239 256
05	2 207 728	1 266 849	179 909	204 334	556 636	1 596 291	54 801	257 896	166 603	132 137	1 762 613	146 375	298 740
06	2 526 872	1 450 489	184 902	195 656	695 823	1 830 942	106	352 634	180 986	162 203	2 009 703	173 979	343 190
07	3 005 279	1 726 062	230 094	211 596	837 527	2 167 753	-	426 416	206 287	204 823	2 383 507	210 662	411 111
08	3 409 444	2 005 657	235 175	269 935	898 676	2 482 548	28 219	398 626	242 447	257 603	2 676 853	232 541	500 050
08 Oct	3 327 857	1 917 320	249 120	294 464	866 952	2 431 796	29 109	412 742	221 526	232 685	2 609 912	263 734	454 211
Nov	3 380 178	1 958 414	243 131	292 660	885 974	2 465 788	28 416	406 360	231 592	248 022	2 638 887	261 678	479 614
Dic	3 409 444	2 005 657	235 175	269 935	898 676	2 482 548	28 219	398 626	242 447	257 603	2 676 853	232 541	500 050
09 Ene	3 420 781	1 983 741	238 223	290 585	908 232	2 484 181	28 368	403 188	244 471	260 573	2 672 263	243 475	505 044
Feb	3 417 440	1 978 855	237 517	287 277	913 790	2 475 237	28 413	409 764	248 786	255 240	2 675 258	238 155	504 026
Mar	3 443 490	1 995 394	232 815	287 623	927 658	2 487 811	28 020	415 038	253 521	259 100	2 700 505	230 365	512 621
Abr	3 453 865	1 992 637	234 192	286 677	940 359	2 485 034	28 472	425 963	255 362	259 034	2 713 235	226 234	514 396
May	3 439 671	1 986 638	237 442	278 701	936 890	2 487 041	15 740	435 003	254 065	247 822	2 719 521	218 263	501 887
Jun	3 485 257	2 029 096	239 347	280 848	935 966	2 534 725	14 565	439 119	255 319	241 527	2 761 707	226 703	496 847
Jul	3 458 875	2 005 061	243 162	260 162	950 490	2 493 871	14 513	440 543	260 602	249 346	2 732 522	216 406	509 947
Ago	3 419 752	1 976 122	240 806	257 689	945 135	2 459 706	14 911	441 117	263 559	240 459	2 703 481	212 253	504 018
Sep	3 426 306	1 987 001	236 804	261 405	941 097	2 468 870	16 339	443 682	266 754	230 661	2 711 094	217 797	497 415
Oct	3 411 792	1 973 195	238 444	258 040	942 114	2 454 404	15 274	446 440	266 636	229 038	2 698 246	217 872	495 674
Nov	3 416 628	1 968 416	241 165	252 162	954 886	2 447 305	14 437	448 327	269 276	237 283	2 693 170	216 899	506 559
Dic	P 3 430 365	2 015 426	244 865	245 466	924 607	2 492 271	13 486	439 874	270 413	214 320	2 725 389	220 243	484 733

Véanse notas al final del capítulo

8. OTRAS INSTITUCIONES FINANCIERAS MONETARIAS
B) Balance agregado

8.4 Activo. Residentes en España

Millones de euros

	Total +12+13 1=2+10+	Préstamos y créditos								Valores distintos de acciones y participaciones		Participaciones de fondos del mercado monetario	Acciones y participaciones
		Del cual		Del cual		Del cual		Del cual		Del cual			
		Total	Euros	IFM total	Euros	AAPP total (a)	Euros	Otros sectores residentes total (b)	Euros	Total	Euros		
04	1 422 515	1 183 749	1 171 109	201 072	195 643	37 644	37 631	945 033	937 835	160 796	160 638	47	77 923
05	1 729 344	1 466 094	1 436 818	223 329	202 796	40 894	40 882	1 201 871	1 193 140	176 297	175 615	88	86 865
06	2 022 645	1 773 000	1 755 709	224 069	218 279	41 185	41 160	1 507 747	1 496 270	145 945	145 200	-	103 700
07	2 396 752	2 048 013	2 026 111	246 119	240 165	42 737	42 724	1 759 158	1 743 222	246 953	246 100	-	101 786
08	2 701 028	2 196 279	2 167 001	272 167	267 929	52 772	52 735	1 871 339	1 846 337	411 678	410 800	340	92 732
08 Oct	2 610 279	2 180 944	2 147 254	274 124	267 200	46 288	46 251	1 860 532	1 833 803	333 693	332 765	415	95 227
Nov	2 647 468	2 171 924	2 139 402	257 369	251 765	47 285	47 242	1 867 270	1 840 395	380 420	379 533	367	94 758
Dic	2 701 028	2 196 279	2 167 001	272 167	267 929	52 772	52 735	1 871 339	1 846 337	411 678	410 800	340	92 732
09 Ene	2 690 883	2 180 453	2 148 227	263 279	257 683	52 629	52 589	1 864 545	1 837 955	418 525	417 558	302	91 604
Feb	2 686 900	2 157 868	2 127 563	243 218	237 165	53 021	52 988	1 861 629	1 837 410	436 209	435 212	279	92 544
Mar	2 722 328	2 168 961	2 142 613	250 674	246 520	54 074	54 051	1 864 212	1 842 042	459 637	458 581	255	93 474
Abr	2 734 976	2 156 046	2 129 983	240 477	236 785	55 274	55 252	1 860 295	1 837 947	480 693	479 535	236	98 001
May	2 745 578	2 161 425	2 136 559	241 663	237 944	57 013	56 991	1 862 749	1 841 624	487 615	486 285	199	96 339
Jun	2 786 675	2 191 215	2 166 558	266 276	262 689	60 663	60 635	1 864 276	1 843 235	499 287	497 948	166	96 007
Jul	2 768 969	2 170 685	2 145 392	255 840	251 321	61 130	61 101	1 853 716	1 832 970	498 429	496 921	0	99 854
Ago	2 730 304	2 135 507	2 111 550	232 742	229 245	61 168	61 139	1 841 597	1 821 166	497 235	495 523	1	97 561
Sep	2 743 127	2 136 977	2 113 480	225 891	222 188	61 415	61 385	1 849 671	1 829 907	508 788	506 487	0	97 361
Oct	2 733 064	2 124 973	2 101 910	224 484	220 924	62 180	62 159	1 838 309	1 818 827	508 556	506 158	1	99 534
Nov	2 743 204	2 129 423	2 107 085	228 513	225 159	62 553	62 531	1 838 357	1 819 395	513 798	511 452	0	99 983
Dic	P 2 771 736	2 156 940	2 135 878	250 580	247 432	64 318	64 296	1 842 043	1 824 150	515 451	513 180	0	99 344

Véanse notas al final del capítulo

8. OTRAS INSTITUCIONES FINANCIERAS MONETARIAS
B) Balance agregado

8.5 Activo. Residentes en España:
detalle de valores distintos
de acciones y participaciones
Millones de euros

	Del cual		IFM			AAPP		Otros sectores resid.	
	Total	Euros	Del cual		Hasta dos años	Del cual		Del cual	
			Total	Euros		Total	Euros	Total	Euros
	1=3+6+8	2=4+7+9	3	4	5	6	7	8	9
04	160 796	160 638	28 794	28 794	14 724	93 000	92 841	39 003	39 003
05	176 297	175 615	38 436	37 993	18 732	88 821	88 598	49 041	49 023
06	145 945	145 200	24 914	24 461	3 439	70 483	70 331	50 549	50 408
07	246 953	246 100	37 159	36 698	12 098	76 503	76 399	133 291	133 004
08	411 678	410 800	56 945	56 561	23 947	99 594	99 484	255 139	254 755
08 Oct	333 693	332 765	50 343	49 915	22 236	77 678	77 558	205 672	205 292
Nov	380 420	379 533	52 264	51 857	23 035	92 037	91 916	236 119	235 760
Dic	411 678	410 800	56 945	56 561	23 947	99 594	99 484	255 139	254 755
09 Ene	418 525	417 558	57 664	57 254	24 704	105 518	105 397	255 343	254 907
Feb	436 209	435 212	60 652	60 227	25 002	112 636	112 513	262 922	262 471
Mar	459 637	458 581	65 943	65 520	27 955	119 075	118 920	274 619	274 141
Abr	480 693	479 535	74 206	73 682	26 285	126 753	126 600	279 735	279 254
May	487 615	486 285	76 410	75 682	22 810	127 547	127 402	283 658	283 201
Jun	499 287	497 948	73 511	72 762	23 344	135 814	135 659	289 961	289 527
Jul	498 429	496 921	73 184	72 436	23 585	132 148	131 993	293 096	292 493
Ago	497 235	495 523	72 873	72 138	23 258	133 408	133 249	290 954	290 136
Sep	508 788	506 487	74 978	74 279	23 428	141 620	141 466	292 190	290 742
Oct	508 556	506 158	76 069	75 359	23 136	145 024	144 874	287 464	285 925
Nov	513 798	511 452	76 538	75 831	21 109	149 125	148 977	288 135	286 645
Dic	515 451	513 180	72 258	71 527	20 243	152 011	151 859	291 182	289 794

8. OTRAS INSTITUCIONES FINANCIERAS MONETARIAS
B) Balance agregado

8.6 Activo. Residentes en otros países
de la zona del euro

Millones de euros

	Préstamos y créditos										Participaciones de fondos del mercado monetario	Acciones y participaciones	
	Total	Del cual		IFM total	Del cual		AAPP total	Del cual		Valores distintos acciones y partic.			
		Total	Euros		Total	Euros		Otros sectores residentes total	Euros	Del cual			
										Total (a)			Euros (a)
+12+13 1=2+10+	2=4+6+8	3=5+7+9	4	5	6	7	8	9	10	11	12	13	
04	140 436	69 367	58 011	58 794	48 467	87	80	10 486	9 464	64 020	61 312	34	7 016
05	191 804	86 719	75 147	74 339	64 141	201	197	12 178	10 809	96 183	92 991	59	8 843
06	169 456	111 527	97 492	91 728	82 080	110	110	19 689	15 302	45 778	42 500	-	12 151
07	217 949	135 668	125 138	114 133	106 791	117	117	21 419	18 230	48 394	45 632	-	33 886
08	223 221	142 492	129 746	116 820	107 507	101	101	25 571	22 138	49 822	47 646	-	30 907
08 Oct	239 800	157 087	140 340	131 733	118 807	130	130	25 223	21 403	51 575	48 899	-	31 138
Nov	238 448	158 524	144 428	132 919	122 554	103	103	25 502	21 771	49 239	46 651	-	30 685
Dic	223 221	142 492	129 746	116 820	107 507	101	101	25 571	22 138	49 822	47 646	-	30 907
09 Ene	223 083	142 508	129 969	116 490	107 582	101	101	25 917	22 286	49 958	47 895	3	30 615
Feb	219 332	138 367	124 729	112 381	102 413	100	100	25 886	22 216	50 681	48 680	8	30 276
Mar	212 963	130 276	118 011	103 652	94 781	100	100	26 524	23 130	52 436	50 549	11	30 240
Abr	220 880	134 510	122 650	107 777	99 475	100	100	26 632	23 074	55 794	53 884	11	30 565
May	214 948	127 650	116 564	101 360	93 706	100	100	26 190	22 758	56 442	54 539	11	30 846
Jun	223 640	130 816	120 350	102 567	95 553	99	99	28 150	24 698	62 311	60 487	11	30 502
Jul	226 528	133 518	122 648	105 030	97 575	99	99	28 389	24 973	62 391	60 614	11	30 608
Ago	233 138	140 898	129 516	112 582	104 690	99	99	28 217	24 727	61 259	59 493	9	30 973
Sep	229 916	135 532	124 528	107 495	99 874	99	99	27 938	24 555	63 173	61 494	8	31 203
Oct	228 988	136 401	125 385	109 962	102 359	99	99	26 340	22 927	61 304	59 668	8	31 276
Nov	220 411	128 289	118 041	102 340	95 443	98	98	25 850	22 500	61 006	59 425	9	31 108
Dic	214 028	122 803	112 472	96 067	89 204	97	97	26 639	23 171	59 893	58 308	9	31 322

Véanse notas al final del capítulo

8. OTRAS INSTITUCIONES FINANCIERAS MONETARIAS
B) Balance agregado

8.7 Activo. Residentes en otros países de la zona euro: detalle de valores distintos de acciones y participaciones

Millones de euros

	Del cual		IFM			AAPP		Otros sectores resid.	
	Total	Euros	Total	Del cual		Total	Euros	Total	Euros
				Euros	Hasta dos años				
1=3+6+8	2=4+7+9								
04	64 020	61 312	16 230	14 134	2 722	31 098	31 018	16 691	16 160
05	96 183	92 991	18 582	15 956	1 884	59 504	59 449	18 097	17 587
06	45 778	42 500	14 723	12 156	407	15 365	15 316	15 690	15 027
07	48 394	45 632	14 622	12 435	1 245	17 929	17 891	15 843	15 306
08	49 822	47 646	14 685	13 150	1 690	17 306	17 299	17 830	17 196
08 Oct	51 575	48 899	15 456	13 509	2 110	18 028	18 020	18 091	17 370
Nov	49 239	46 651	15 335	13 468	1 984	15 613	15 605	18 291	17 578
Dic	49 822	47 646	14 685	13 150	1 690	17 306	17 299	17 830	17 196
09 Ene	49 958	47 895	14 377	12 913	1 601	17 483	17 476	18 098	17 507
Feb	50 681	48 680	14 672	13 289	1 551	17 851	17 843	18 158	17 548
Mar	52 436	50 549	14 200	12 906	1 489	19 894	19 886	18 341	17 757
Abr	55 794	53 884	14 786	13 426	1 491	22 581	22 572	18 427	17 886
May	56 442	54 539	14 550	13 198	1 492	22 745	22 737	19 147	18 603
Jun	62 311	60 487	14 342	13 076	1 321	28 725	28 717	19 244	18 695
Jul	62 391	60 614	14 339	13 128	1 446	29 211	29 202	18 841	18 283
Ago	61 259	59 493	14 220	13 049	1 784	28 134	28 125	18 905	18 320
Sep	63 173	61 494	14 425	13 295	2 040	29 434	29 425	19 315	18 774
Oct	61 304	59 668	14 086	12 984	1 445	28 083	28 074	19 135	18 610
Nov	61 006	59 425	14 450	13 397	1 499	27 039	27 030	19 517	18 997
Dic	59 893	58 308	14 344	13 422	1 503	26 016	26 007	19 533	18 878

8. OTRAS INSTITUCIONES FINANCIERAS MONETARIAS
B) Balance agregado

8.8 Pasivo. Depósitos de los residentes en España: por sectores y detalle por instrumentos de los depósitos de OOAAPP

Millones de euros

	Del cual		Por sectores							OOAAPP. Por instrumentos						
	Total	Euros	IFM				AAPP (a)			Otros sectores residentes (b)	A la vista	A plazo		Resto		
			Total	Euros	Entida. de crédito sujeta a reservas mínimas y BE	Del cual A plazo hasta dos años	Fondos del mercado monetario	Administración Central	Del cual							
									Otras Administraciones Públicas			Euros				
+11	1=3+8+9+	2	3=5+6	4	5	6	7	8	+15	+13+12=9	10	11	12	13	14	15
04	973 729	962 389	211 890	206 422	195 905	116 195	15 985	17 240	25 094	25 093	719 505	21 288	2 863	2 779	943	
05	1 212 790	1 189 953	239 230	232 052	226 756	118 952	12 474	20 922	34 382	34 382	918 256	29 473	3 776	3 558	1 133	
06	1 450 383	1 411 725	228 298	222 374	228 281	118 595	17	23 038	43 677	43 676	155 370	36 303	6 143	5 969	1 231	
07	1 726 062	1 674 194	268 658	260 651	268 638	153 901	19	26 730	48 489	48 486	382 185	38 975	7 356	7 226	2 158	
08	1 977 713	1 928 322	321 442	308 839	314 960	194 584	6 482	35 668	40 386	40 385	580 218	32 464	6 567	6 335	1 355	
08 Oct	1 888 472	1 829 370	322 897	307 418	317 175	198 147	5 722	18 073	42 461	42 460	505 042	32 772	8 461	8 251	1 228	
Nov	1 930 247	1 875 763	319 637	306 274	313 210	196 794	6 426	29 139	41 451	41 449	540 020	32 010	8 183	7 943	1 257	
Dic	1 977 713	1 928 322	321 442	308 839	314 960	194 584	6 482	35 668	40 386	40 385	580 218	32 464	6 567	6 335	1 355	
09 Ene	1 955 652	1 904 109	310 976	299 257	305 989	193 305	4 987	44 223	35 980	35 979	564 473	27 709	7 045	6 791	1 226	
Feb	1 950 732	1 900 475	299 454	287 603	293 375	184 241	6 078	43 684	34 015	34 014	573 579	25 516	7 134	6 905	1 364	
Mar	1 967 645	1 920 033	299 426	288 601	293 381	185 760	6 045	46 679	35 010	35 009	586 529	26 837	6 614	6 492	1 559	
Abr	1 964 423	1 919 038	297 915	287 918	292 255	180 409	5 660	49 080	36 173	36 172	581 255	28 307	6 587	6 467	1 279	
May	1 971 026	1 928 564	291 478	283 446	285 832	175 761	5 646	49 105	36 316	36 314	594 127	28 131	7 042	6 918	1 144	
Jun	2 014 658	1 973 857	317 017	310 408	313 000	197 257	4 017	50 922	35 242	35 240	611 477	26 971	7 003	6 887	1 268	
Jul	1 990 659	1 949 744	304 503	297 768	301 082	186 274	3 422	38 242	42 375	42 373	605 538	33 631	7 663	7 547	1 082	
Ago	1 961 328	1 922 187	285 701	280 378	282 209	172 255	3 492	33 129	40 457	40 455	602 041	31 786	7 704	7 548	968	
Sep	1 970 790	1 932 470	284 273	278 864	281 220	172 196	3 053	44 091	38 963	38 961	603 463	30 393	7 466	7 307	1 103	
Oct	1 958 049	1 918 222	286 662	281 487	283 681	174 200	2 981	49 508	38 292	38 290	583 588	30 267	7 078	6 914	947	
Nov	1 954 099	1 916 398	286 014	281 033	282 991	168 919	3 023	51 924	39 071	39 070	577 090	31 208	6 742	6 564	1 121	
Dic	1 902 096	1 864 129	308 223	303 366	304 946	179 869	3 277	44 095	37 646	37 644	612 132	30 481	5 496	5 374	1 669	

Véanse notas al final del capítulo

8. OTRAS INSTITUCIONES FINANCIERAS MONETARIAS
B) Balance agregado

8.9 Pasivo. Depósitos de los residentes en España:
detalle de otros sectores residentes

Millones de euros

	Depósitos en euros								Depósitos en moneda extranjera				
	Total	A la vista	Del cual		Con preaviso	Cesiones temporales	Total	A la vista	Del cual		Con preaviso	Cesiones temporales	
			A plazo total	Hasta dos años					A plazo total	Hasta dos años			
1=2+8	2=3+4+6+7	3	4	5	6	7	8=9+10+	9	10	11	12	13	
04	719 505	713 658	187 139	287 935	160 467	157 935	80 649	5 847	3 133	2 615	1 908	33	66
05	918 256	902 617	396 190	433 380	190 520	0	73 046	15 639	3 137	12 475	4 393	-	27
06	1 155 370	1 122 653	448 331	590 492	246 406	6	83 824	32 717	3 865	28 838	7 785	-	14
07	1 382 185	1 338 341	438 038	814 692	352 706	19	85 592	43 844	4 217	39 612	9 129	-	14
08	1 580 218	1 543 445	423 739	1 039 696	500 488	20	79 991	36 773	4 312	32 460	9 098	-	-
08 Oct	1 505 042	1 461 434	406 937	980 146	477 856	21	74 330	43 608	4 507	39 085	12 668	-	17
Nov	1 540 020	1 498 915	417 086	1 012 846	484 093	22	68 961	41 105	4 821	36 283	10 289	-	2
Dic	1 580 218	1 543 445	423 739	1 039 696	500 488	20	79 991	36 773	4 312	32 460	9 098	-	-
09 Ene	1 564 473	1 524 663	418 006	1 034 852	498 465	20	71 784	39 810	4 836	34 972	9 218	-	2
Feb	1 573 579	1 535 187	424 563	1 039 923	501 303	22	70 679	38 392	4 367	34 025	8 891	-	1
Mar	1 586 529	1 549 756	426 923	1 049 832	509 413	22	72 979	36 774	4 183	32 590	7 990	-	-
Abr	1 581 255	1 545 886	427 453	1 052 269	509 193	23	66 140	35 369	4 450	30 917	8 937	-	2
May	1 594 127	1 559 715	439 496	1 054 513	505 029	24	65 682	34 412	4 167	30 245	8 843	-	1
Jun	1 611 477	1 577 302	456 329	1 052 577	500 652	25	68 371	34 175	4 363	29 812	8 552	-	-
Jul	1 605 538	1 571 377	453 233	1 057 653	498 937	25	60 466	34 162	4 250	29 910	7 893	-	2
Ago	1 602 041	1 568 241	451 978	1 055 104	497 430	24	61 135	33 800	4 309	29 491	7 533	-	1
Sep	1 603 463	1 570 575	453 475	1 049 006	486 976	24	68 070	32 888	4 614	28 274	6 854	-	-
Oct	1 583 588	1 548 952	456 222	1 035 553	475 734	24	57 153	34 635	4 442	30 190	8 361	-	3
Nov	1 577 090	1 544 384	456 517	1 032 556	472 474	25	55 286	32 706	4 396	28 307	8 972	-	3
Dic	1 612 132	1 579 039	470 205	1 041 717	476 504	25	67 092	33 093	4 165	28 927	9 162	-	-

8. OTRAS INSTITUCIONES FINANCIERAS MONETARIAS
B) Balance agregado

8.10 Pasivo. Depósitos de residentes en otros países de la zona euro: por sectores y detalle por instrumentos de los depósitos de OOAAPP

Millones de euros

	Por sectores										OOAAPP. Depósitos por instrumentos						
	Total	Del cual						AAPP				Otros sectores residentes (a)	A la vista	Del cual		Con preaviso	Cesiones temporales
		Euros	IFM			Fondos del mercado monetario	Administración Central	Del cual		A plazo	Hasta dos años						
			Total	Euros	Entidad de crédito sujetas a reservas mínimas y BCNs			Hasta dos años	Otras Administraciones Públicas					Euros			
+11 1=3+8+9	2	3	4	5	6	7	8	+15+16 13+12=9	10	11	12	13	14	15	16		
04	146 951	136 946	115 690	107 187	115 690	87 800	-	120	0	0	31 141	0	-	-	-	-	
05	179 423	167 698	152 254	141 795	152 254	74 409	-	253	250	250	26 666	250	-	-	-	-	
06	184 902	169 779	155 849	141 605	155 849	90 340	-	2	0	0	29 051	0	-	-	-	-	
07	230 094	212 506	196 999	180 629	196 999	112 975	-	2	0	0	33 093	0	-	-	-	-	
08	235 055	213 205	198 691	178 943	198 691	117 979	-	4	0	0	36 360	0	-	-	-	-	
08 Oct	249 006	220 398	210 642	184 281	210 642	125 235	-	2	0	0	38 362	0	-	-	-	-	
Nov	243 019	216 461	207 803	183 358	207 803	120 977	-	203	0	0	35 013	0	-	-	-	-	
Dic	235 055	213 205	198 691	178 943	198 691	117 979	-	4	0	0	36 360	0	-	-	-	-	
09 Ene	238 090	216 373	201 832	182 861	201 832	117 090	-	3	0	0	36 256	0	-	-	-	-	
Feb	237 371	214 474	203 101	182 560	203 101	121 951	-	5	0	0	34 265	0	-	-	-	-	
Mar	232 695	211 597	198 008	179 285	198 008	122 456	-	7	0	0	34 681	0	-	-	-	-	
Abr	234 076	213 498	200 619	182 350	200 617	120 579	2	5	0	0	33 453	0	-	-	-	-	
May	237 365	217 184	200 919	183 356	200 917	117 069	2	2	0	0	36 444	0	-	-	-	-	
Jun	239 276	218 116	201 534	183 243	201 534	117 627	-	2	0	0	37 740	0	-	-	-	-	
Jul	243 104	221 750	206 040	187 205	206 040	116 593	-	2	0	0	37 061	0	-	-	-	-	
Ago	240 744	220 834	203 886	186 346	203 886	113 732	-	2	0	0	36 855	0	-	-	-	-	
Sep	236 738	218 422	198 925	182 621	198 925	110 909	-	3	0	0	37 810	0	-	-	-	-	
Oct	238 367	218 759	201 354	184 036	201 354	112 471	-	2	0	0	37 011	0	-	-	-	-	
Nov	241 092	221 815	203 359	186 292	203 359	112 869	-	2	0	0	37 730	0	-	-	-	-	
Dic	244 752	226 354	208 298	192 211	208 298	115 421	-	2	0	0	36 452	0	-	-	-	-	

Véanse notas al final del capítulo

8. OTRAS INSTITUCIONES FINANCIERAS MONETARIAS
B) Balance agregado

8.11 Pasivo. Depósitos de residentes en otros países de la zona euro: detalle de otros sectores residentes

Millones de euros

	Total	Depósitos en euros						Depósitos en monedas distintas del euro					
		Total	A la vista	Del cual		Con preaviso	Cesiones temporales	Total	A la vista	Del cual		Con preaviso	Cesiones temporales
				A plazo total	Hasta dos años					A plazo total	Hasta dos años		
04	31 141	29 639	3 028	24 952	10 997	1 437	222	1 502	127	1 366	1 148	9	-
05	26 666	25 400	4 498	19 953	5 680	535	413	1 267	153	1 114	887	-	-
06	29 051	28 172	5 031	22 188	9 654	506	447	880	116	758	634	-	5
07	33 093	31 875	3 900	27 090	12 273	601	284	1 218	165	1 053	914	-	-
08	36 360	34 259	3 533	29 788	17 159	554	384	2 101	253	1 848	1 779	-	-
08 Oct	38 362	36 116	3 375	31 947	17 411	575	218	2 246	261	1 985	1 902	-	-
Nov	35 013	32 901	3 522	28 295	15 871	571	514	2 112	300	1 813	1 732	-	-
Dic	36 360	34 259	3 533	29 788	17 159	554	384	2 101	253	1 848	1 779	-	-
09 Ene	36 256	33 510	3 426	29 078	17 357	529	477	2 745	295	2 450	2 375	-	-
Feb	34 265	31 911	3 682	27 198	15 586	501	530	2 354	162	2 193	2 116	-	-
Mar	34 681	32 309	3 815	27 649	15 531	489	355	2 371	136	2 235	2 164	-	-
Abr	33 453	31 145	3 652	26 534	14 618	465	494	2 308	213	2 095	2 024	-	-
May	36 444	33 825	3 707	29 323	16 223	440	355	2 618	175	2 444	2 204	-	-
Jun	37 740	34 870	4 089	29 921	16 990	417	443	2 869	193	2 676	2 449	-	-
Jul	37 061	34 542	4 060	29 760	16 795	418	304	2 519	173	2 346	2 119	-	-
Ago	36 855	34 485	4 130	29 500	16 675	391	464	2 370	194	2 176	1 960	-	-
Sep	37 810	35 799	4 099	29 812	17 172	381	1 506	2 011	230	1 781	1 597	-	-
Oct	37 011	34 721	3 934	30 106	16 898	367	314	2 290	326	1 965	1 782	-	-
Nov	37 730	35 521	4 098	30 685	17 047	354	383	2 210	251	1 959	1 778	-	-
Dic P	36 452	34 141	4 042	28 474	14 743	363	1 261	2 312	234	2 078	1 889	-	-

8. OTRAS INSTITUCIONES FINANCIERAS MONETARIAS
B) Balance agregado

8.12 Activo. Resto del mundo

Millones de euros

	Total	Préstamos y créditos						Valores distintos de acciones y partic.		Acciones y participaciones	
		Del cual	Euros	Del cual			Otros sectores residentes	Total	Del cual		
				Total	Euros	Entidades de crédito					AAPP
1=3+8+10	2	3	4	5	6	7	8	9	10		
04	112 377	47 373	51 627	29 955	34 379	2 019	15 229	31 007	17 418	29 743	
05	141 953	58 554	72 933	40 048	50 098	1 671	21 150	40 602	18 506	28 419	
06	172 112	72 412	96 718	58 961	63 370	1 586	31 761	39 356	13 451	36 038	
07	199 267	81 167	118 803	69 640	81 950	1 754	35 099	32 549	11 527	47 915	
08	198 170	71 270	111 111	53 755	75 076	1 619	34 416	38 279	17 514	48 780	
08 Oct	222 777	...	132 685	62 989	95 136	2 136	35 397	40 074	...	50 018	
Nov	213 441	...	122 916	56 053	85 335	2 162	35 403	40 616	...	49 908	
Dic	198 170	71 270	111 111	53 755	75 076	1 619	34 416	38 279	17 514	48 780	
09 Ene	216 984	...	126 904	65 333	89 435	1 677	35 792	38 588	...	51 492	
Feb	212 921	...	123 768	62 211	86 014	1 684	36 071	38 116	...	51 037	
Mar	206 754	75 485	115 992	58 446	79 799	1 719	34 473	39 669	17 039	51 094	
Abr	203 204	...	111 669	58 012	76 051	1 672	33 945	40 078	...	51 457	
May	197 727	...	107 087	56 398	71 578	1 606	33 904	39 609	...	51 030	
Jun	202 581	71 252	110 226	55 188	74 206	1 610	34 410	41 037	16 064	51 318	
Jul	188 892	...	96 982	45 202	59 878	1 661	35 442	39 768	...	52 142	
Ago	185 030	...	93 580	43 429	57 080	1 666	34 834	39 257	...	52 193	
Sep	190 659	65 265	99 332	48 553	62 165	1 642	35 525	39 135	16 712	52 192	
Oct	187 132	...	95 228	49 509	59 879	1 616	33 734	39 651	...	52 253	
Nov	184 334	...	93 253	46 934	57 370	1 738	34 109	38 167	...	52 914	
Dic P	189 991	...	97 969	50 230	61 684	1 793	34 491	38 769	...	53 253	

8. OTRAS INSTITUCIONES FINANCIERAS MONETARIAS

B) Balance agregado

8.13 Pasivo. Resto del mundo y rúbricas no clasificadas: total y algunos detalles

Millones de euros

	Resto del mundo. Depósitos								Rúbricas no clasif.:(pas.,exc.dptos. y part. de FMM)						
	Del cual		Bancos					AAPP	Otros sectores residentes	Total	Euros	Hasta 2 años	Valores disti. de acciones y parti.	Total otros pasivos	
	Total	Euros	Total	Vista	Plazo hasta dos años	A plazo más de dos años	Cesione temporales								
	1	2	3	4	5	6	7	8	9	10	11	12	13		Del cual
													Total	Euros	
04	179 116	93 948	98 208	...	86 099	4 532	7 577	13 316	67 592	417 660	226 716	55 267	178 404	168 755	92 630
05	204 078	106 560	133 387	39 336	65 973	5 728	22 350	16 039	54 652	556 636	298 402	67 965	257 896	243 601	132 137
06	195 656	95 980	131 633	40 392	73 508	8 056	9 677	16 371	47 653	695 823	332 218	75 851	352 634	332 112	162 203
07	211 596	101 771	151 238	26 318	105 007	7 471	12 442	16 559	43 799	837 527	395 035	116 608	426 416	395 035	204 823
08	269 780	137 986	213 042	24 335	164 052	12 971	11 684	556	56 182	898 676	397 339	85 595	398 626	369 120	257 603
08 Oct	294 318	152 160	230 869	33 172	166 855	13 341	17 502	15 128	48 320	866 952	407 984	102 108	412 742	378 875	232 685
Nov	292 522	144 835	227 035	28 107	173 271	12 288	13 369	16 067	49 421	885 974	401 828	97 126	406 360	373 412	248 022
Dic	269 780	137 986	213 042	24 335	164 052	12 971	11 684	556	56 182	898 676	397 339	85 595	398 626	369 120	257 603
09 Ene	290 438	153 519	227 053	25 948	175 470	12 234	13 401	489	62 896	908 232	398 261	84 315	403 188	369 893	260 573
Feb	287 134	156 728	225 834	26 978	172 138	13 055	13 663	545	60 755	913 790	403 582	84 996	409 764	375 169	255 240
Mar	287 471	158 937	230 632	25 092	184 238	10 474	10 827	481	56 358	927 658	409 937	86 882	415 038	381 917	259 100
Abr	286 535	159 850	231 797	25 672	181 516	11 600	13 010	485	54 253	940 359	420 849	82 899	425 963	392 377	259 034
May	278 650	154 902	225 060	24 691	174 285	11 095	14 989	526	53 064	936 890	418 872	78 203	435 003	403 132	247 822
Jun	280 792	148 844	226 018	27 380	179 843	10 095	8 700	534	54 240	935 966	420 890	78 306	439 119	406 325	241 527
Jul	260 109	139 098	206 459	27 023	159 250	10 062	10 124	516	53 133	950 490	421 930	78 910	440 543	407 417	249 346
Ago	257 633	137 284	205 340	23 478	160 563	10 022	11 277	520	51 772	945 135	423 177	79 260	441 117	408 265	240 459
Sep	261 343	132 325	208 065	25 097	162 042	9 964	10 962	523	52 756	941 097	427 876	76 399	443 682	411 537	230 661
Oct	257 987	132 489	204 494	23 443	154 510	9 999	16 543	530	52 962	942 114	428 775	73 371	446 440	413 501	229 038
Nov	252 114	124 812	197 387	23 609	152 178	9 348	12 252	444	54 284	954 886	430 145	69 808	448 327	415 708	237 283
Dic	P 245 423	112 887	192 882	24 552	148 746	8 738	10 846	449	52 092	924 607	422 018	68 098	439 874	408 532	214 320

Véanse notas al final del capítulo

8. OTRAS INSTITUCIONES FINANCIERAS MONETARIAS
C) Detalles del activo y del pasivo

8.21 Préstamos y créditos de las OIFM a las AAPP
residentes en España, por instituciones.

Millones de euros

	Total OIFM (a)	Entidades de crédito	Bancos, Cajas de ahorros y Cooperativas de crédito				EFC y EDE	I.C.O	Fondos del mercado monetario
			Total	Bancos	Cajas de ahorros	Cooperativas de crédito			
	1=2+9	2=3+7+8	3=4 a 6	4	5	6	7	8	9
04	37 644	37 644	33 837	20 696	12 590	552	2 721	1 085	-
05	40 894	40 894	37 127	23 133	13 449	545	2 441	1 326	-
06	41 185	41 185	37 910	23 695	13 668	547	2 047	1 228	-
07	42 737	42 737	38 676	23 824	14 245	607	2 975	1 086	-
08	52 772	52 772	47 565	28 750	18 024	792	3 875	1 332	-
08 Sep	46 090	46 090	41 837	26 105	15 097	636	3 113	1 139	-
Oct	46 288	46 288	42 128	26 204	15 274	651	3 019	1 140	-
Nov	47 285	47 285	42 926	27 141	15 029	756	3 192	1 167	-
Dic	52 772	52 772	47 565	28 750	18 024	792	3 875	1 332	-
09 Ene	52 629	52 629	47 620	28 613	18 244	764	3 621	1 388	-
Feb	53 021	53 021	48 316	29 217	18 304	794	3 260	1 445	-
Mar	54 074	54 074	49 475	30 291	18 394	790	3 209	1 389	-
Abr	55 274	55 274	50 226	30 732	18 675	818	3 415	1 633	-
May	57 013	57 013	51 789	31 708	19 251	831	3 585	1 638	-
Jun	60 663	60 663	57 320	35 677	20 678	964	1 687	1 656	-
Jul	61 130	61 130	57 931	36 351	20 538	1 042	1 553	1 645	-
Ago	61 168	61 168	57 876	36 504	20 339	1 034	1 646	1 646	-
Sep	61 415	61 415	58 257	36 510	20 682	1 065	1 516	1 643	-
Oct	62 180	62 180	59 146	36 823	21 201	1 122	1 418	1 616	-
Nov	62 553	62 553	59 599	37 394	20 999	1 206	1 330	1 624	-
Dic	64 318	64 318	60 959	38 436	21 324	1 199	1 684	1 674	-

Véanse notas al final del capítulo

8. OTRAS INSTITUCIONES FINANCIERAS MONETARIAS
C) Detalles del activo y del pasivo

8.22 Préstamos y créditos de las OIFM a otros sectores
residentes en España, por instituciones.

Millones de euros

	Total OIFM (a)	Entidades de crédito	Bancos, Cajas de ahorros y Cooperativas de crédito				EFC y EDE	ICO	Fondos del mercado monetario
			Total	Bancos	Cajas de ahorros	Cooperativas de crédito			
	1=2+9	2=3+7+8	3=4 a 6	4	5	6	7	8	9
04	945 033	944 988	900 368	419 106	431 890	49 372	38 697	5 923	45
05	1 201 871	1 201 825	1 147 520	528 642	554 455	64 423	48 297	6 008	46
06	1 507 747	1 507 747	1 445 065	657 776	709 395	77 894	54 931	7 751	-
07	1 759 158	1 759 158	1 691 729	768 116	832 866	90 748	56 576	10 852	-
08	1 871 339	1 871 337	1 797 106	812 308	889 076	95 722	59 030	15 200	2
08 Sep	1 851 858	1 851 843	1 779 585	805 342	879 212	95 031	58 183	14 074	15
Oct	1 860 532	1 860 510	1 788 236	810 272	882 554	95 410	57 637	14 638	22
Nov	1 867 270	1 867 267	1 794 840	810 411	888 437	95 993	57 589	14 838	3
Dic	1 871 339	1 871 337	1 797 106	812 308	889 076	95 722	59 030	15 200	2
09 Ene	1 864 545	1 864 520	1 792 208	809 999	886 623	95 586	56 739	15 573	25
Feb	1 861 629	1 861 607	1 790 247	808 040	886 401	95 807	55 636	15 725	22
Mar	1 864 212	1 864 209	1 793 700	814 247	883 653	95 800	54 892	15 617	3
Abr	1 860 295	1 860 292	1 790 650	809 029	885 631	95 990	53 905	15 737	3
May	1 862 749	1 862 741	1 793 314	810 665	886 701	95 948	53 566	15 861	9
Jun	1 864 276	1 864 267	1 798 022	811 681	890 077	96 264	50 545	15 700	10
Jul	1 853 716	1 853 712	1 789 164	805 916	886 851	96 398	48 624	15 923	4
Ago	1 841 597	1 841 574	1 777 715	797 180	884 357	96 178	47 891	15 966	23
Sep	1 849 671	1 849 658	1 786 081	804 165	885 619	96 297	47 698	15 879	13
Oct	1 838 309	1 838 221	1 774 778	795 023	883 168	96 586	47 575	15 868	88
Nov	1 838 357	1 838 272	1 775 217	792 853	885 514	96 850	47 254	15 801	84
Dic	1 842 043	1 841 908	1 781 582	801 189	883 544	96 849	44 243	16 083	135

Véanse notas al final del capítulo

8. OTRAS INSTITUCIONES FINANCIERAS MONETARIAS
C) Detalles del activo y del pasivo

8.23 Depósitos en las OIFM de las AAPP
residentes en España, por instituciones.

Millones de euros

	Total OIFM (a)	Entidades de crédito	Bancos, Cajas de ahorros y Cooperativas de crédito				EFC & EDE	ICO	Fondos del mercado monetario
			Total	Bancos	Cajas de ahorros	Cooperativas de crédito			
	1=2+9	2=3+7+8	3=4 a 6	4	5	6	7	8	9
04	42 334	42 334	41 979	22 797	18 000	1 182	2	354	-
05	55 304	55 304	54 959	28 451	24 425	2 083	4	341	-
06	66 715	66 715	65 790	29 175	33 851	2 764	6	918	-
07	75 220	75 220	74 471	31 866	39 493	3 112	8	741	-
08	76 054	76 054	75 058	33 731	37 992	3 335	10	986	-
08 Sep	73 004	73 004	72 080	31 004	38 490	2 586	9	915	-
Oct	60 533	60 533	59 565	24 859	31 892	2 814	9	959	-
Nov	70 590	70 590	69 688	27 691	38 826	3 171	9	893	-
Dic	76 054	76 054	75 058	33 731	37 992	3 335	10	986	-
09 Ene	80 203	80 203	79 265	34 775	41 292	3 198	10	928	-
Feb	77 699	77 699	76 924	34 234	39 560	3 130	11	764	-
Mar	81 689	81 689	80 463	36 954	40 396	3 113	12	1 214	-
Abr	85 253	85 253	83 438	36 113	44 351	2 973	11	1 804	-
May	85 421	85 421	83 457	35 015	45 594	2 847	12	1 952	-
Jun	86 163	86 163	83 786	32 791	48 306	2 689	12	2 365	-
Jul	80 617	80 617	78 291	28 298	47 003	2 990	12	2 314	-
Ago	73 586	73 586	70 796	27 835	39 946	3 015	12	2 778	-
Sep	83 054	83 054	80 063	29 148	47 916	2 999	12	2 979	-
Oct	87 800	87 800	84 860	34 842	47 081	2 937	12	2 929	-
Nov	90 995	90 995	87 589	36 788	47 841	2 960	12	3 394	-
Dic	81 742	81 742	77 810	31 281	43 741	2 789	12	3 919	-

Véanse notas al final del capítulo

8. OTRAS INSTITUCIONES FINANCIERAS MONETARIAS
C) Detalles del activo y pasivo

8.24 Depósitos en las OIFM de otros sectores
residentes en España, por instituciones.

Millones de euros

	Total OIFM (a)	Entidades de crédito	Bancos, Cajas de ahorros y Cooperativas de crédito				EFC y EDE	ICO	Fondos del mercado monetario
			Total	Bancos	Cajas de ahorros	Cooperativas de crédito			
	1=2+9	2=3+7+8	3=4 a 6	4	5	6	7	8	9
04	719 505	719 505	717 962	276 293	391 585	50 084	298	1 245	-
05	918 256	918 256	914 101	368 537	482 374	63 191	628	1 220	-
06	1 155 370	1 155 370	1 146 982	477 232	592 445	77 305	781	1 264	-
07	1 382 185	1 382 185	1 353 506	583 551	682 645	87 310	1 209	1 885	-
08	1 580 218	1 580 218	1 575 403	678 737	802 956	93 710	3 254	1 560	-
08 Sep	1 505 504	1 505 504	1 454 472	635 220	725 578	93 674	3 840	2 523	-
Oct	1 505 042	1 505 042	1 451 727	634 318	725 116	92 293	3 860	2 948	-
Nov	1 540 020	1 540 020	1 485 056	661 791	730 627	92 637	3 653	1 388	-
Dic	1 580 218	1 580 218	1 575 403	678 737	802 956	93 710	3 254	1 560	-
09 Ene	1 564 473	1 564 473	1 559 623	671 319	795 136	93 169	3 066	1 784	-
Feb	1 573 579	1 573 579	1 569 560	672 088	800 610	96 862	2 031	1 988	-
Mar	1 586 529	1 586 529	1 579 573	679 080	803 246	97 248	4 629	2 327	-
Abr	1 581 255	1 581 255	1 573 095	673 717	802 166	97 212	5 411	2 749	-
May	1 594 127	1 594 127	1 587 502	682 378	807 366	97 757	5 340	1 285	-
Jun	1 611 477	1 611 477	1 604 684	686 895	818 774	99 015	5 248	1 545	-
Jul	1 605 538	1 605 538	1 598 798	683 379	816 089	99 330	5 184	1 556	-
Ago	1 602 041	1 602 041	1 595 041	679 468	816 365	99 207	5 148	1 853	-
Sep	1 603 463	1 603 463	1 596 269	682 779	814 036	99 455	5 078	2 115	-
Oct	1 583 588	1 583 587	1 575 897	668 107	808 035	99 754	5 209	2 482	-
Nov	1 577 090	1 577 090	1 570 811	660 793	809 360	100 658	5 151	1 128	-
Dic	1 612 132	1 612 131	1 605 890	680 736	822 942	102 212	4 823	1 418	-

Véanse notas al final del capítulo

8. OTRAS INSTITUCIONES FINANCIERAS MONETARIAS
C) Detalles del activo y del pasivo
8.25 Préstamos y créditos concedidos por, y depósitos en, las OIFM, de las AAPP, por subsectores.

Millones de euros

	Préstamos y Créditos					Depósitos				
	Total	Adminis- tración central	CCAA	CCLL	Adminis- traciones de Seguridad social	Total	Admini- stra- ción central	CCAA	CCLL	Adminis- tración de Seguridad Social
	1=2a5	2	3	4	5	6=7a10	7	8	9	10
07	42 737	1 735	16 815	24 006	181	75 220	26 730	24 158	18 499	5 832
08	52 772	1 842	23 629	27 108	194	76 054	35 668	18 052	17 415	4 919
07 I	40 871	2 764	15 108	22 722	277	72 857	34 446	17 047	16 890	4 474
II	42 572	2 454	15 838	23 736	544	69 270	32 239	15 932	16 550	4 549
III	40 920	2 314	14 693	23 734	179	79 377	32 519	25 035	17 101	4 723
IV	42 737	1 735	16 815	24 006	181	75 220	26 730	24 158	18 499	5 832
08 I	43 497	1 882	17 076	24 381	158	64 594	23 843	18 243	17 413	5 096
II	47 176	1 601	19 886	25 313	376	63 419	25 751	15 202	16 878	5 588
III	46 090	1 480	18 749	25 667	194	73 004	29 334	21 095	17 426	5 148
IV	52 772	1 842	23 629	27 108	194	76 054	35 668	18 052	17 415	4 919
09 I	54 074	1 946	25 074	26 866	189	81 689	46 679	14 077	16 277	4 657
II	60 663	2 374	29 459	28 238	591	86 163	50 922	11 934	18 146	5 162
III	P 61 415	2 362	28 797	30 082	174	83 054	44 091	16 473	18 042	4 448

8. OTRAS INSTITUCIONES FINANCIERAS MONETARIAS
C) Detalles del activo y del pasivo
8.26 Préstamos y créditos de las OIFM a otros sectores residentes en España, por subsectores.

Millones de euros

	Total (a)	Institu- ciones finan- cieras no mone- tarias	Empresas de segu- ros y fondos de pensiones	Sociedades no financieras. ISFLSH y Hogares						
				Total	Socieda- des no finan- cieras	Hogares			ISPLSH	
						Total (b)	Adquisi- ción y re habilita- ción de viviendas (c)	Consumo		Resto (d)
1=2+3+4	2	3	4=5+6	5	6=7+8	7	8	9	10	
04	945 033	11 885	3 431	929 718	449 372	476 639	333 825	62 269	80 544	3 707
05	1 201 871	6 876	3 835	1 191 161	572 649	613 846	448 687	77 126	88 033	4 666
06	1 507 747	10 741	3 257	1 493 748	746 908	741 136	548 739	92 082	100 315	5 704
07	1 759 158	22 034	3 707	1 733 416	892 990	834 337	623 540	103 375	107 422	6 089
08 Jul	1 841 846	22 253	6 041	1 813 552	938 744	868 738	648 473	106 374	113 891	6 070
Ago	1 842 003	22 375	7 278	1 812 350	937 182	869 122	650 254	105 337	113 530	6 046
Sep	1 851 858	23 648	7 478	1 820 732	944 464	870 205	651 958	104 332	113 915	6 063
Oct	1 860 532	23 776	7 019	1 829 737	950 700	872 797	653 988	104 246	114 563	6 239
Nov	1 867 270	24 072	7 755	1 835 443	950 507	878 700	655 437	103 675	119 589	6 235
Dic	1 871 339	30 676	8 168	1 832 495	952 075	874 329	655 144	102 330	116 854	6 091
09 Ene	1 864 545	28 752	5 371	1 830 422	952 604	872 284	655 156	100 928	116 199	5 534
Feb	1 861 629	28 694	6 371	1 826 564	951 509	869 826	654 691	99 691	115 444	5 226
Mar	1 864 212	36 761	6 381	1 821 071	950 746	865 200	651 495	98 278	115 426	5 125
Abr	1 860 295	30 548	5 996	1 823 751	952 335	866 163	651 949	97 780	116 434	5 252
May	1 862 749	33 314	7 090	1 822 345	950 731	866 358	651 846	97 302	117 211	5 254
Jun	1 864 276	41 427	7 050	1 815 799	938 681	871 731	651 564	97 770	122 398	5 382
Jul	1 853 716	37 000	7 382	1 809 334	934 637	869 210	652 787	97 792	118 631	5 487
Ago	1 841 597	36 083	7 959	1 797 555	925 176	866 821	652 283	96 674	117 864	5 558
Sep	1 849 671	45 604	7 945	1 796 123	923 461	867 204	652 434	95 999	118 771	5 457
Oct	1 838 309	35 636	7 698	1 794 974	921 450	867 985	653 344	95 573	119 068	5 469
Nov	1 838 357	34 467	7 926	1 795 963	917 517	872 978	653 780	93 777	125 421	5 403
Dic	P 1 842 043	44 436	8 542	1 789 066	915 286	868 104	653 762	93 302	121 040	5 559

Véanse notas al final del capítulo

8. OTRAS INSTITUCIONES FINANCIERAS MONETARIAS

8.27 Detalle de los préstamos y créditos concedidos por las OIFM a los hogares.

C) Detalles del activo y del pasivo

Millones de euros

	Total (a)	Adquisición de vivienda				Otras finalidades										Promemoria: Adquisición y rehabilitación de vivienda (g)
		Total (b)	Con garantía hipotecaria sobre vivienda (b)	Sin garantía hipotecaria sobre vivienda (b)	Total	Financiación actividades productivas	Resto									
							Total	Por garantías		Rehabilitación de vivienda (d)	Por finalidades			Resto		
								Con garantía hipotecaria sobre vivienda (c)	Sin garantía hipotecaria sobre vivienda		Total	Duradero	Resto			
1=2+5	2=3+4	3	4	5=6+7	6	7=8+9	8	9	10	11=12+	12	13	14	15		
01	309 033	197 192	189 362	7 830	111 841	27 244	84 597	8 598	48 739	33 076	15 662	27 260	205 790	
02	351 142	224 830	215 793	9 036	126 312	31 088	95 224	10 256	53 733	34 741	18 992	31 235	235 086	
03	405 637	263 192	253 773	9 419	142 445	33 625	108 821	12 766	55 529	35 136	20 393	40 526	275 958	
04	476 639	317 268	307 766	9 503	159 371	35 196	124 175	16 557	62 269	38 379	23 890	45 348	333 825	
05	613 846	426 954	415 265	11 689	186 892	37 592	149 299	25 834	123 466	21 734	77 126	45 928	31 198	50 440	448 687	
06 //	684 370	478 158	465 207	12 951	206 212	41 672	164 540	36 738	127 802	23 844	84 154	49 161	34 994	56 541	502 002	
06 ///	707 564	498 793	485 157	13 636	208 771	40 592	168 179	35 034	133 145	24 391	87 468	50 552	36 917	56 320	523 184	
06 IV	741 136	523 595	509 144	14 451	217 541	40 842	176 699	35 392	141 307	25 144	92 082	51 461	40 621	59 473	548 739	
07 I	767 763	545 190	531 398	13 792	222 574	41 584	180 989	33 871	147 118	25 800	93 753	52 713	41 040	61 437	570 989	
07 II	798 371	567 062	551 792	15 270	231 309	43 645	187 664	37 518	150 147	26 593	97 141	53 898	43 243	63 931	593 655	
07 III	812 958	582 505	567 200	15 304	230 453	44 761	185 692	38 455	147 237	27 286	98 259	54 035	44 224	60 147	609 791	
07 IV	834 337	595 929	580 722	15 207	238 408	45 088	193 321	40 739	152 582	27 611	103 375	56 576	46 799	62 334	623 540	
08 I	847 056	606 807	591 546	15 260	240 249	44 798	195 452	42 366	153 086	28 203	103 830	57 357	46 473	63 418	635 010	
08 II	868 506	616 487	601 280	15 206	252 020	51 432	200 588	44 106	156 482	28 800	106 147	57 726	48 421	65 641	645 286	
08 III	870 205	623 101	607 815	15 286	247 104	53 450	193 654	42 706	150 948	28 857	104 332	55 859	48 473	60 465	651 958	
08 IV	874 329	626 620	611 483	15 137	247 709	54 917	192 792	44 205	148 587	28 525	102 330	54 176	48 154	61 937	655 144	
09 I	865 200	621 811	608 487	13 324	243 388	56 484	186 904	46 681	140 223	29 684	98 278	50 560	47 718	58 942	651 495	
09 II	871 731	620 920	607 830	13 090	250 811	56 663	194 148	47 907	146 240	30 643	97 770	49 583	48 187	65 735	651 564	
09 III	867 204	622 122	609 395	12 728	245 082	57 211	187 871	47 618	140 253	30 312	95 999	49 840	46 159	61 560	652 434	

Véanse notas al final del capítulo

8. OTRAS INSTITUCIONES FINANCIERAS MONETARIAS

8.28 Depósitos en las OIFM de otros sectores residentes en España, por subsectores.

C) Detalles del activo y del pasivo

Millones de euros

	Total	Instituciones financieras no monetarias				Empresas de seguros	Sociedades no financieras, ISFLSH y Hogares				
		Total	Instituciones de inversión colectiva excepto FMM	Resto	Total		Sociedades no financieras	ISFLSH y Hogares			
								Total	ISFLSH	Hogares	
1=2+5+6	2=3+4	3	4	5	6=7+8	7	8=9+10	9	10		
04	719 505	114 582	32 448	82 134	31 198	573 725	136 920	436 805	10 642	426 164	
05	918 256	245 526	34 454	207 694	32 520	640 210	163 108	477 102	12 095	465 006	
06	1 155 370	375 440	46 264	317 939	37 273	742 658	191 713	550 945	13 844	537 101	
07	1 382 185	525 362	49 740	415 610	44 554	812 269	204 140	608 130	16 031	592 099	
08	1 580 218	632 967	40 709	592 258	54 706	892 545	212 782	679 763	18 451	661 312	
08 Sep	1 505 504	583 040	38 563	435 451	50 641	871 824	210 843	660 982	17 468	643 513	
08 Oct	1 505 042	588 262	40 650	437 173	51 074	865 706	205 263	660 443	17 475	642 968	
08 Nov	1 540 020	608 201	40 106	430 731	50 790	881 029	208 793	672 236	17 879	654 357	
08 Dic	1 580 218	632 967	40 709	592 258	54 706	892 545	212 782	679 763	18 451	661 312	
09 Ene	1 564 473	632 154	41 543	590 611	52 199	880 120	202 028	678 092	18 262	659 830	
09 Feb	1 573 579	635 748	40 688	595 060	53 881	883 950	204 802	679 148	17 621	661 527	
09 Mar	1 586 529	648 618	38 418	610 200	53 573	884 339	203 896	680 442	17 135	663 307	
09 Abr	1 581 255	645 161	38 591	606 571	53 484	882 609	200 893	681 716	17 149	664 568	
09 May	1 594 127	645 351	37 437	607 914	53 801	894 975	208 086	686 889	17 482	669 407	
09 Jun	1 611 477	656 723	38 197	618 525	50 735	904 020	207 249	696 771	17 311	679 459	
09 Jul	1 605 538	651 942	37 297	614 646	51 034	902 562	205 768	696 794	17 259	679 536	
09 Ago	1 602 041	647 691	37 262	610 429	51 580	902 770	209 549	693 221	17 039	676 182	
09 Sep	1 603 463	649 479	36 883	612 596	50 834	903 150	210 470	692 680	16 995	675 685	
09 Oct	1 583 588	636 306	37 826	598 480	50 164	897 118	205 928	691 190	16 804	674 386	
09 Nov	1 577 090	628 208	36 194	592 015	49 225	899 657	209 577	690 080	16 536	673 543	
09 Dic	1 612 132	638 797	35 585	603 212	53 127	920 208	216 148	704 059	16 747	687 312	

8. OTRAS INSTITUCIONES FINANCIERAS MONETARIAS

C) Detalles del activo y del pasivo

8.29 Depósitos en las OIFM de sociedades no financieras y hogares e ISFLSH residentes en España, por naturaleza.

Millones de euros

	Sociedades no financieras, hogares e ISFLSH					Hogares e ISFLSH				
	Total	Depósitos a la vista	Depósitos con preaviso (a)	Depósitos a plazo	Cesiones temporales	Total	Depósitos a la vista	Depósitos con preaviso (a)	Depósitos a plazo	Cesiones temporales
	1=2a5	2	3	4	5	6=7a10	7	8	9	10
04	573 725	168 389	156 983	223 990	24 364	436 805	84 895	153 878	192 379	5 653
05	640 210	371 076	0	247 593	21 541	477 102	265 483	0	206 344	5 275
06	742 658	415 337	6	303 978	23 338	550 945	288 737	0	255 536	6 672
07	812 269	398 424	19	394 617	19 209	608 130	275 382	0	328 041	4 707
08	892 545	381 706	20	490 698	20 121	679 763	267 914	-	407 405	4 444
08 Sep	871 824	384 180	21	470 131	17 492	660 982	266 200	-	391 075	3 707
Oct	865 706	366 948	21	477 901	20 836	660 443	259 169	-	396 576	4 698
Nov	881 029	377 441	22	483 989	19 577	672 236	264 583	-	403 330	4 323
Dic	892 545	381 706	20	490 698	20 121	679 763	267 914	-	407 405	4 444
09 Ene	880 120	375 299	20	488 333	16 468	678 092	267 112	-	407 111	3 869
Feb	883 950	378 388	22	489 836	15 705	679 148	268 506	-	407 222	3 420
Mar	884 339	378 563	22	491 027	14 727	680 442	270 666	-	406 758	3 018
Abr	882 609	377 109	23	489 631	15 846	681 716	275 119	-	403 881	2 716
May	894 975	391 547	24	486 708	16 696	686 889	284 714	-	399 482	2 693
Jun	904 020	405 611	25	483 669	14 715	696 771	297 219	-	396 770	2 782
Jul	902 562	402 215	25	486 027	14 296	696 794	296 622	-	397 616	2 556
Ago	902 770	402 091	24	486 804	13 851	693 221	294 139	-	396 728	2 354
Sep	903 150	407 216	24	482 535	13 375	692 680	297 386	-	393 034	2 260
Oct	897 118	408 677	24	476 249	12 169	691 190	300 622	-	388 498	2 071
Nov	899 657	409 940	25	477 305	12 387	690 080	298 875	-	389 192	2 013
Dic	P 920 208	422 180	25	484 384	13 619	704 059	309 016	-	393 236	1 808

Véanse notas al final del capítulo

8. OTRAS INSTITUCIONES FINANCIERAS MONETARIAS

C) Detalles del activo y del pasivo

8.30 Depósitos en las OIFM de sociedades no financieras, hogares e ISFLSH residentes en España, por naturaleza. Detalle.

Millones de euros

	Sociedades no financieras					Hogares					ISFLSH				
	Total	Depósitos a la vista	Depósitos con preaviso (a)	Depósitos a plazo	Cesiones temporales	Total	Depósitos a la vista	Depósitos con preaviso (a)	Depósitos a plazo	Cesiones temporales	Total	Depósitos a la vista	Depósitos con preaviso (a)	Depósitos a plazo	Cesiones temporales
	1=2a5	2	3	4	5	6=7a10	7	8	9	10	11=12A	12	13	14	15
04	136 920	83 493	3 105	31 611	18 711	426 164	78 711	152 814	190 111	4 527	10 642	6 184	1 064	2 268	1 125
05	163 108	105 593	0	41 249	16 266	465 006	257 453	0	203 443	4 110	12 095	8 030	-	2 901	1 165
06	191 713	126 600	5	48 442	16 666	537 101	279 816	0	251 777	5 508	13 844	8 921	-	3 759	1 164
07	204 140	123 042	19	66 576	14 502	592 099	265 895	0	322 324	3 880	16 031	9 486	-	5 718	827
08	212 782	113 792	20	83 294	15 677	661 312	257 599	-	400 200	3 512	18 451	10 315	-	7 204	932
08 Sep	210 843	117 980	21	79 056	13 785	643 513	256 554	-	383 908	3 052	17 468	9 646	-	7 167	656
Oct	205 263	107 778	21	81 326	16 138	642 968	249 543	-	389 398	4 028	17 475	9 627	-	7 178	670
Nov	208 793	112 858	22	80 659	15 254	654 357	254 511	-	396 150	3 695	17 879	10 071	-	7 180	628
Dic	212 782	113 792	20	83 294	15 677	661 312	257 599	-	400 200	3 512	18 451	10 315	-	7 204	932
09 Ene	202 028	108 188	20	81 222	12 599	659 830	256 902	-	399 934	2 994	18 262	10 210	-	7 177	875
Feb	204 802	109 881	22	82 614	12 285	661 527	258 604	-	399 984	2 939	17 621	9 902	-	7 238	481
Mar	203 896	107 897	22	84 268	11 709	663 307	261 102	-	399 637	2 568	17 135	9 564	-	7 121	450
Abr	200 893	101 990	23	85 750	13 130	664 568	265 571	-	396 697	2 299	17 149	9 548	-	7 184	417
May	208 086	106 833	24	87 227	14 002	669 407	274 822	-	392 326	2 259	17 482	9 892	-	7 155	434
Jun	207 249	108 392	25	86 899	11 933	679 459	287 558	-	389 586	2 315	17 311	9 661	-	7 183	467
Jul	205 768	105 592	25	88 411	11 740	679 536	287 079	-	390 299	2 157	17 259	9 543	-	7 317	399
Ago	209 549	107 952	24	90 076	11 497	676 182	284 687	-	389 519	1 976	17 039	9 452	-	7 209	378
Sep	210 470	109 830	24	89 501	11 115	675 685	287 590	-	386 176	1 919	16 995	9 796	-	6 857	341
Oct	205 928	108 055	24	87 751	10 098	674 386	290 996	-	381 653	1 738	16 804	9 626	-	6 845	333
Nov	209 577	111 065	25	88 113	10 374	673 543	289 452	-	382 378	1 714	16 536	9 424	-	6 814	299
Dic	P 216 148	113 164	25	91 148	11 812	687 312	299 537	-	386 286	1 489	16 747	9 479	-	6 949	319

Véanse notas al final del capítulo

8. OTRAS INSTITUCIONES FINANCIERAS MONETARIAS
C) Detalles del activo y del pasivo obtenidos de
los estados estadístico-contables de la zona del euro

8.31 Detalle por países de los
principales activos y pasivos

Datos referidos a Septiembre de 2009

Millones de euros

	Activo/Assets						Pasivo/Liabilities		
	Préstamos y créditos a IFMs/ Loans to MFIs	Préstamos y créditos a otros sectores/ Loans to other sectors	Valores distintos de acciones y participaciones de IFMs/ MFIs' securities other than shares	Valores distintos de acciones y participaciones de otros sectores/ Other sectors' securities other than shares	Participaciones en FMM/ Money market fund shares/ units	Acciones y participaciones/ Shares and other equity	Depósitos de IFMs/ MFIs' deposits	Depósitos de otros sectores/ Other sectors' deposits	
	1	2	3	4	5	6	7	8	
ESPAÑA	225 891	1 911 086	74 978	433 809	0	97 361	284 273	1 686 517	SPAIN
OTROS PAISES DE LA UEM	107 495	28 037	14 425	48 749	8	31 203	198 925	37 812	OTHER EURO AREA COUNTRIES
Alemania	6 407	4 389	3 548	2 613	-	2 564	53 493	5 105	Germany
Austria	745	70	943	378	-	22	703	70	Austria
Bélgica	6 422	590	49	1 925	-	960	19 982	927	Belgium
Finlandia	1 003	21	10	710	-	52	70	46	Finland
Francia	25 809	5 928	3 571	6 436	-	1 101	59 745	4 007	France
Grecia	27	402	9	764	-	1	109	70	Greece
Holanda	12 093	5 011	1 049	6 230	-	21 100	19 629	10 279	Netherlands
Irlanda	738	2 853	1 566	4 893	-	624	4 355	12 476	Ireland
Italia	28 090	1 302	1 722	21 181	-	1 039	23 510	880	Italy
Luxemburgo	1 372	4 000	635	1 248	8	1 823	4 409	1 300	Luxembourg
Portugal	24 783	3 237	1 296	2 365	-	1 917	12 764	1 096	Portugal
Eslovenia	6	1	1	5	-	-	15	1	Slovenia
Chipre	1	183	26	-	-	-	123	24	Cyprus
Malta	0	8	-	-	-	-	17	1 518	Malta
OTROS PAISES DE LA UE	43 242	17 616	5 147	12 546	-	17 386	152 266	9 886	OTHER EU COUNTRIES
Dinamarca	125	124	366	63	-	2	606	60	Denmark
Reino Unido	41 995	16 407	4 300	11 867	-	17 122	150 486	9 276	United Kingdom
Suecia	315	194	480	224	-	10	110	385	Sweden
RESTO	807	892	2	393	-	253	1 064	166	REST
RESTO DEL MUNDO EX- CLUÍDA LA UE	18 923	19 551	5 165	15 945	-	34 805	55 712	43 479	REST OF THE WORLD, EXCLUDING EU
TOTAL	395 552	1 976 290	99 716	511 050	8	180 756	691 177	1 777 694	TOTAL

September 2009 Data

8.31 Main assets and liabilities
of other MFIS, by country

EUR millions

8.OTHER MONETARY FINANCIAL INSTITUTIONS
C) Assets and liabilities figures obtained
from the euro area statistical returns

8. OTRAS INSTITUCIONES FINANCIERAS MONETARIAS
C) Detalles del activo y del pasivo obtenidos de
los estados estadístico-contables de la zona del euro

8.32 Detalle por monedas de los
principales activos y pasivos

Datos referidos a Septiembre de 2009

Millones de euros

	Total/ Total	Euros/ Euros	Resto de monedas/Other currencies					
			Resto de monedas UE (no UME)/ Other UE currencies	\$ USA/ USD	Yenes/ JPY	Francos suizos/ SFR	Otras monedas/ Remaining currencies	
	1= 2 a 7	2	3	4	5	6	7	
POSICION FRENTE A RESIDENTES EN ESPAÑA								POSITION VIS-A-VIS RESIDENTS IN SPAIN
ACTIVO								ASSETS
Préstamos y créditos a otros sectores	1 911 086	1 891 292	2 191	7 549	7 597	2 246	211	Loans to other sectors
Valores dist.de accio.y partic.de IFM	74 978	74 279	399	301	-	-	-	MFIs' holdings of securities other than shares
Valores distintos de acciones y participaciones de otros sectores	433 809	432 208	262	1 339	-	-	-	Other sectors' holdings of securities other than shares
PASIVO								LIABILITIES
Depósitos de IFM.	284 273	278 864	380	3 755	695	524	55	MFIs' deposits
Depósitos de otros sectores	1 686 517	1 653 607	11 876	18 401	1 331	170	1 131	Other sectors' deposits
POSICION FRENTE A RESIDENTES EN PAISES UEM (SIN INCLUIR ESPAÑA)								POSITION VIS-A-VIS OTHER EURO AREA COUNTRIES (EXCLUDING SPAIN)
ACTIVO								ASSETS
Préstamos y créditos a otros sectores	28 037	24 654	701	2 624	7	41	9	Loans to other sectors
Valores dist.de accio.y partic.de IFM	14 425	13 295	1 026	76	1	-	27	MFIs' holdings of securities other than shares
Valores distintos de acciones y participaciones de otros sectores	48 749	48 199	118	432	-	-	-	Other sectors' holdings of securities other than shares
PASIVO								LIABILITIES
Depósitos de IFM.	198 925	182 621	5 552	9 277	528	627	319	MFIs' deposits
Depósitos de otros sectores	37 812	35 801	249	1 716	2	11	32	Other sectors' deposits
POSICION FRENTE A RESIDENTES EN EL RESTO DEL MUNDO								POSITION VIS-A-VIS REST OF THE WORLD
ACTIVO								ASSETS
Préstamos y créditos a IFM	62 165	30 004	6 503	20 734	2 082	912	1 931	Loans to MFIs
Préstamos y créditos a otros sectores	37 167	18 548	5 904	11 246	259	118	1 092	Loans to other sectors
Valores dist.de accio.y partic.de IFM	10 446	7 082	1 619	1 121	-	3	621	MFIs' holdings of securities other than shares
Valores distintos de acciones y participaciones de otros sectores	28 689	9 630	8 639	6 312	-	2	4 106	Other sectors' holdings of securities other than shares
PASIVO								LIABILITIES
Depósitos de IFM.	207 979	100 392	30 165	73 169	2 176	763	1 314	MFIs' deposits
Depósitos de otros sectores	53 365	31 934	2 974	17 439	97	261	661	Other sectors' deposits
POSICION FRENTE A UNIDADES NO CLASIFICADAS POR RESIDENCIA								POSITION VIS-A-VIS UNITS NOT CLASSIFIED BY RESIDENCE
PASIVO								LIABILITIES
Valores emitidos distintos de accio.y partic.	443 682	411 537	6 585	16 787	1 958	1 439	5 375	Debt securities issued

September 2009 Data

Euro millions

8.32 Main assets and liabilities
of other MFIS, by currency

8. OTHER MONETARY FINANCIAL INSTITUTIONS
C) Assets and liabilities figures obtained from
the euro area statistical returns

8. OTRAS INSTITUCIONES FINANCIERAS MONETARIAS
D) Balances de los componentes de OIFM

8.D Balance de las entidades de crédito. Detalle por entidades (a)

Datos referidos a Diciembre de 2009

Millones de euros

	Entidades de crédito/ Credit institutions (8.41 a/ to 8.44)	Bancos/ Banks (8.51 a/ to 8.54)	Cajas de ahorros/ Savings banks (8.61 a/ to 8.64)	Cooperativas de crédito/ Credit co-operative banks (8.71 a/ to 8.74)	Establecimientos financieros de crédito/ Specialised credit institutions (8.81 a/ to 8.84)	Instituto de Crédito Oficial/ Official Credit Institute	
	B=C+D+ +E+F+G	C	D	E	F	G	
ACTIVO							ASSETS
1 A. RESIDENTES EN ESPAÑA	2 761 364	1 295 373	1 231 466	126 333	51 899	56 292	1 A. DOMESTIC
2 2. Préstamos y créditos	2 151 776	982 656	966 959	107 275	47 898	46 988	2 2. Loans
2e. Del cual: euros	2 130 713	967 452	962 162	107 192	47 898	46 009	2e. Of which: euro
4 IFM	245 550	143 031	62 090	9 227	1 971	29 231	4 MFIs
5 2e. Del cual: euros	242 402	141 849	60 239	9 153	1 971	29 190	5 2e. Of which: euro
6 Administraciones Públicas	64 318	38 436	21 324	1 199	1 684	1 674	6 General government
7 2e. Del cual: euros	64 296	38 415	21 324	1 199	1 684	1 674	7 2e. Of which: euro
8 Otros residentes	1 841 908	801 189	883 544	96 849	44 243	16 083	8 Other residents
9 2e. Del cual: euros	1 824 015	787 189	880 599	96 840	44 243	15 144	9 2e. Of which: euro
10 3. Valores distintos de acciones y participaciones	510 244	262 531	217 466	17 159	3 950	9 138	10 3. Securities other than shares
11 3e. Del cual: euros	507 973	260 472	217 254	17 159	3 950	9 138	11 3e. Of which: euro
12 IFM	70 751	36 712	27 271	1 841	55	4 872	12 MFIs
13 3e. Del cual: euros	70 020	36 049	27 204	1 841	55	4 872	13 3e. Of which: euro
14 Administraciones Públicas	148 995	84 411	62 270	2 038	276	-	14 General government
15 3e. Del cual: euros	148 843	84 259	62 270	2 038	276	-	15 3e. Of which: euro
16 Otros residentes	290 498	141 407	127 925	13 281	3 619	4 266	16 Other residents
17 3e. Del cual: euros	289 109	140 164	127 780	13 281	3 619	4 266	17 3e. Of which: euro
18 4. Participaciones en FMM	0	0	-	-	-	-	18 4. Money market fund shares/units
19 IFM	0	0	-	-	-	-	19 MFIs
20 4e. Del cual: euros	0	0	-	-	-	-	20 4e. Of which euro
21 5. Acciones y participaciones	99 344	50 185	47 042	1 899	51	167	21 5. Shares and other equity
22 IFM	13 378	11 428	1 611	339	0	-	22 MFIs
23 Otros residentes	85 966	38 757	45 431	1 560	51	167	23 Other residents
24 B. RESIDENTES EN OTROS PAISES DE LA ZONA DEL EURO	211 511	170 731	35 376	1 682	3 196	526	24 B. OTHER EURO AREA COUNTRIES
25 2. Préstamos y créditos	122 803	102 396	16 513	247	3 182	465	25 2. Loans
26 2e. Del cual: euros	112 472	93 830	14 919	247	3 172	304	26 2e. Of which: euro
27 IFM	96 067	83 415	9 537	127	2 989	-	27 MFIs
28 2e. Del cual: euros	89 204	77 251	8 846	127	2 981	-	28 2e. Of which: euro
29 Administraciones Públicas	97	0	97	-	-	-	29 General government
30 2e. Del cual: euros	97	0	97	-	-	-	30 2e. Of which: euro
31 Otros residentes	26 639	18 980	6 880	120	194	465	31 Other residents
32 3. Valores distintos de acciones y participaciones	57 377	39 941	16 255	1 120	-	61	32 3. Securities other than shares
33 3e. Del cual: euros	55 791	38 515	16 096	1 120	-	61	33 3e. Of which: euro
34 IFM	13 452	11 466	1 368	556	-	61	34 MFIs
35 3e. Del cual: euros	12 529	10 551	1 361	556	-	61	35 3e. Of which: euro
36 Administraciones Públicas	24 690	16 970	7 516	204	-	36	36 General government
37 3e. Del cual: euros	24 682	16 961	7 516	204	-	37	37 3e. Of which: euro
38 Otros residentes	19 235	11 504	7 371	360	-	38	38 Other residents
39 3e. Del cual: euros	18 580	11 002	7 218	360	-	39	39 3e. Of which: euro
40 4. Participaciones en FMM	9	9	-	-	-	-	40 4. Money market fund shares/units
41 IFM	9	9	-	-	-	-	41 MFIs
42 4e. Del cual: euros	9	9	-	-	-	-	42 4e. Of which euro
43 5. Acciones y participaciones	31 322	28 386	2 608	315	14	0	43 5. Shares and other equity
44 IFM	3 086	2 980	93	13	0	0	44 MFIs
45 Otros residentes	28 236	25 406	2 515	302	14	-	45 Other residents

December 2009 data

EUR millions

8.D Balance sheet of credit institutions by institutional grouping (a)

8. OTHER MONETARY FINANCIAL INSTITUTIONS D) Balance sheet of the institutional groupings of other MFIs

Véanse notas al final del capítulo./ See notes at the end of the chapter.

8. OTRAS INSTITUCIONES FINANCIERAS MONETARIAS
D) Balances de los componentes de OIFM

8.D Balance de las entidades de crédito. Detalle por entidades (a)

Datos referidos a Diciembre de 2009

Millones de euros

	Entidades de crédito/ Credit institutions (8.41 a/ to 8.44)	Bancos/ Banks (8.51 a/ to 8.54)	Cajas de ahorros/ Savings banks (8.61 a/ to 8.64)	Cooperativas de crédito/ Credit co-operative banks (8.71 a/ to 8.74)	EFC y EDE SCI & ELMIs (8.81 a/ to 8.84)	Instituto de Crédito Oficial/ Official Credit Institute	
	B=C+D+ +E+F+G	C	D	E	F	G	
ACTIVO (continuación)							ASSETS (continued)
46 C. RESTO DEL MUNDO	189 421	162 109	24 490	864	471	1 486	46 C. REST OF THE WORLD
47 2. Préstamos y créditos	97 969	76 988	18 740	316	471	1 454	47 2. Loans
48 2e. Del cual: euros	50 230	39 316	10 047	276	471	...	48 2e. Of which: euro
49 3. Valores distintos de acciones y participaciones	38 199	32 603	5 052	513	-	30	49 3. Securities other than shares
50 3e. Del cual: euros	50 3e. Of which: euro
51 5. Acciones y participaciones	53 253	52 519	697	35	0	3	51 5. Shares and other equity
52 5e. Del cual: euros	-	-	-	-	-	-	52 5e. Of which: euro
53 D. SIN CLASIFICAR	254 543	149 944	94 249	5 745	1 708	179	53 D. UNCLASSIFIED
54 1. Efectivo (todas las monedas)	8 512	2 558	5 328	627	0	0	54 1. Cash (all currencies)
55 1e. Del cual: euros	8 350	2 489	5 238	623	0	0	55 1e. Of which: euro
56 6. Activo fijo	45 265	11 731	29 829	2 843	684	179	56 6. Fixed assets
57 7. Otros activos	200 765	135 656	59 093	2 276	1 024	...	57 7. Remaining assets
58 7e. Del cual: euros	58 7e. Of which: euro
59 TOTAL ACTIVO.	3 416 839	1 778 157	1 385 582	134 624	57 275	61 201	59 TOTAL ASSETS
60 e Euros	60 e Euro
61 x Monedas distintas del euro	61 x Other currencies
62 s/c Sin clasificar por monedas	246 030	147 386	88 922	5 118	1 708	...	62 n/c Not classified by currency

December 2009 data

EUR millions

8.D Balance sheet of credit institutions by institutional grouping (a)

8. OTHER MONETARY FINANCIAL INSTITUTIONS D) Balance sheet of the institutional groupings of other MFIs

Véanse notas al final del capítulo./ See notes at the end of the chapter.

8. OTRAS INSTITUCIONES FINANCIERAS MONETARIAS
D) Balances de los componentes de OIFM

8.D Balance de las entidades de crédito. Detalle por entidades (a)

Datos referidos a Diciembre de 2009

Millones de euros

	Entidades de crédito/ Credit institutions	Bancos/ Banks	Cajas de ahorros/ Savings banks	Cooperativas de crédito/ Credit cooperative banks	EFC y EDE SCI & ELMIs	Instituto de Crédito Oficial/ Official Credit Institute	
	(8.41 a/ to 8.44)	(8.51 a/ to 8.54)	(8.61 a/ to 8.64)	(8.71 a/ to 8.74)	(8.81 a/ to 8.84)		
	B=C+D+ +E+F+G	C	D	E	F	G	
PASIVO							LIABILITIES
1 A. RESIDENTES EN ESPAÑA	2 002 096	888 072	956 082	113 676	38 782	5 484	1 A. DOMESTIC
2 9. Depósitos.	2 002 096	888 072	956 082	113 676	38 782	5 484	2 9. Deposits
3 9e. Del cual: euros	1 964 129	856 081	950 446	113 527	38 690	5 386	3 9e. Of which: euro
4 IFM	308 223	176 055	89 399	8 675	33 947	147	4 MFIs
5 9e. Del cual: euros	303 366	172 637	88 196	8 629	33 855	49	5 9e. Of which: euro
6 Administración Central	44 095	18 936	20 681	559	-	3 919	6 Central government
7 9e. Del cual: euros	44 081	18 922	20 681	559	-	3 919	7 9e. Of which: euro
8 Otras Administraciones Públicas	37 646	12 345	23 060	2 229	12	-	8 Other general government
9 9e. Del cual: euros	37 644	12 344	23 059	2 229	12	-	9 9e. Of which: euro
10 Otros residentes	1 612 132	680 736	822 942	102 212	4 823	1 418	10 Other residents
11 9e. Del cual: euros	1 579 039	652 177	818 511	102 110	4 823	1 418	11 9e. Of which: euro
12 10. Participaciones de los fondos del mercado monetario	-	-	-	-	-	-	12 10. Money markets fund shares/units
13 B. RESIDENTES EN OTROS PAÍSES DE LA ZONA DEL EURO	244 752	201 704	33 932	678	8 424	16	13 B. OTHER EURO AREA COUNTRIES
14 9. Depósitos	244 752	201 704	33 932	678	8 424	16	14 9. Deposits
15 9e. Del cual: euros	226 354	184 721	32 525	677	8 416	16	15 9e. Of which: euro
16 IFM	208 298	178 044	27 790	412	2 052	-	16 MFIs
17 9e. Del cual: euros	192 211	163 095	26 652	412	2 052	-	17 9e. Of which: euro
18 Administración Central	2	2	0	-	-	-	18 Central government
19 9e. Del cual: euros	2	2	0	-	-	-	19 9e. Of which: euro
20 Otras Administraciones Públicas	0	-	0	0	-	-	20 Other general government
21 9e. Del cual: euros	0	-	0	0	-	-	21 9e. Of which: euro
22 Otros residentes	36 452	23 657	6 142	266	6 372	16	22 Other residents
23 9e. Del cual: euros	34 141	21 624	5 873	265	6 364	16	23 9e. Of which: euro
24 10. Participaciones de los fondos del mercado monetario	-	-	-	-	-	-	24 10. Money markets fund shares/units
25 C. RESTO DEL MUNDO	245 423	222 126	21 165	395	553	1 184	25 C. REST OF THE WORLD
26 9. Depósitos (total)	245 423	222 126	21 165	395	553	1 184	26 9. Deposits (total)
27 9e. Del cual: euros	112 887	95 651	15 547	370	553	766	27 9e. Of which: euro
28 10. Participaciones de los fondos del mercado monetario	-	-	-	-	-	-	28 10. Money markets fund shares/units
29 D. SIN CLASIFICAR	924 567	466 256	374 403	19 875	9 516	42 954	29 D. UNCLASSIFIED
30 11. Valores distintos de acciones y participaciones.	439 874	183 587	208 977	3 967	389	42 954	30 11. Debts securities issued
31 11e. Del cual: euros	408 532	178 970	207 610	3 967	389	17 596	31 11e. In euro
32 Del cual: hasta dos años	61 374	29 327	29 920	294	164	1 669	32 Of which: up to two years
33 11x. Monedas distintas del euro	31 342	4 617	1 367	-	-	25 358	33 11x. In other currencies
34 Del cual: hasta dos años	6 725	2 650	332	-	-	3 742	34 Of which: up to two years
35 13. Capital y reservas	270 413	144 920	101 863	13 462	7 097	...	35 13. Capital and Reserves
36 14. Otros pasivos.	214 280	137 749	63 562	2 446	2 030	...	36 14. Remaining liabilities
37 14e. Del cual: euros	37 14e. Of which: euro
38 TOTAL PASIVO.	3 416 839	1 778 157	1 385 582	134 624	57 275	61 201	38 TOTAL LIABILITIES
39 e Euros	2 711 903	1 315 423	1 206 128	118 541	48 047	23 764	39 e Euro
40 x Monedas distintas del euro	220 243	180 065	14 028	175	100	37 437	40 x Other currencies
41 s/c Sin clasificar por monedas	484 693	282 669	165 426	15 908	9 127	...	41 n/c Not classified by currency

December 2009 data
8.D Balance sheet of credit institutions
by institutional grouping (a)

EUR millions
8. OTHER MONETARY FINANCIAL INSTITUTIONS
D) Balance sheet of the institutional groupings of other MFIs

Véanse notas al final del capítulo./ See notes at the end of the chapter.

8. OTRAS INSTITUCIONES FINANCIERAS MONETARIAS

D) Balance agregado de los componentes

8.41 Entidades de crédito

Activo: resumen

mm de euros

	Total	Por residencia				Por instrumentos							Por monedas		
		Residen-tes en España (a)	Residen-tes en otros países de la UEM	Resto del mundo	Rúbri-cas no clasif. por resi-dencia del emisor	Présta-mos y crédi-tos	Valores distin-tos de accio-nes y parti-cipacio-nes	Parti-cipacio-n de FMM	Accio-nes y parti-cipacio-nes	Efecti-vo	Activo fijo	Otros activos no cla-sifica-dos	Euros	Monedas distin-tas del euro	Sin clasi-ficar
		=13a15= =6a12= 1=2a5=	2	3	4	5=10a12	6	7	8	9	10	11	12	13	14
07	3 005,3	2 396,8	217,9	199,3	191,3	2 302,5	327,9	-	183,6	8,5	30,7	152,1	2 667,6	154,9	182,8
08	3 381,2	2 678,3	219,1	196,9	286,9	2 440,6	481,8	0,0	171,8	9,0	36,9	241,0	2 930,9	172,3	277,9
08 Oct	3 298,7	2 586,4	235,8	221,4	255,0	2 461,3	406,7	0,0	175,6	7,6	34,9	212,5	247,4
Nov	3 351,7	2 624,0	234,8	212,1	280,8	2 444,3	451,9	0,0	174,6	7,4	35,7	237,7	273,4
Dic	3 381,2	2 678,3	219,1	196,9	286,9	2 440,6	481,8	0,0	171,8	9,0	36,9	241,0	2 930,9	172,3	277,9
09 Ene	3 392,3	2 668,3	218,6	215,9	289,6	2 440,5	489,3	0,0	173,0	7,5	37,4	244,6	282,1
Feb	3 389,0	2 664,6	214,6	211,8	298,0	2 410,1	507,6	0,0	173,2	7,0	38,2	252,8	291,0
Mar	3 415,4	2 700,5	208,2	205,6	301,1	2 406,1	534,0	0,0	174,2	7,2	39,5	254,5	2 948,3	173,2	293,9
Abr	3 425,3	2 712,9	215,8	202,1	294,5	2 393,3	558,1	0,0	179,4	7,3	40,2	247,0	287,2
May	3 423,8	2 732,6	212,8	197,2	281,3	2 389,8	574,5	0,0	178,2	7,1	40,8	233,4	274,2
Jun	3 470,6	2 775,1	221,1	202,1	272,3	2 427,2	593,2	0,0	177,8	7,7	41,3	223,3	3 036,0	170,0	264,6
Jul	3 444,3	2 757,5	223,7	188,6	274,4	2 396,6	590,7	0,0	182,6	7,5	42,0	224,9	266,9
Ago	3 404,8	2 718,6	230,3	184,7	271,2	2 365,1	587,7	0,0	180,7	7,3	42,5	221,4	263,9
Sep	3 409,9	2 731,1	226,3	190,0	262,5	2 366,8	599,8	0,0	180,8	7,2	42,9	212,5	2 990,3	164,3	255,3
Oct	3 396,5	2 721,5	225,9	186,5	262,5	2 351,4	599,5	0,0	183,1	7,1	43,3	212,1	255,4
Nov	3 402,1	2 732,4	217,5	183,7	268,6	2 346,1	603,4	0,0	184,0	7,1	43,8	217,7	261,5
Dic	P 3 416,8	2 761,4	211,5	189,4	254,5	2 372,5	605,8	0,0	183,9	8,5	45,3	200,8	246,0

Véanse notas al final del capítulo

8. OTRAS INSTITUCIONES FINANCIERAS MONETARIAS

D) Balance agregado de los componentes

8.42 Entidades de crédito

Pasivo: resumen

mm de euros

	Total	Por residencia				Por instrumentos					Por monedas		
		Resi-dentes en Es-paña (a)	Resi-dentes en otros países de la UEM	Resto del mundo	Rúbri-cas no clasifi-cadas por resi-dencia del tenedor	Depósi-tos	Partici-paciones en fon-dos del mercado moneta-rio	Valores distin-tos de accio-nes y parti-cipacio-nes	Capital y reservas	Otros pasivos no cla-sifica-dos	Euros	Monedas distin-tas del euro	Sin clasi-ficar
		=11a13 =6a10= 1=2a5=	2	3	4	5=8a10	6	7	8	9	10	11	12
07	3 005,3	1 726,1	230,1	211,6	837,5	2 167,8	...	426,4	206,3	204,8	2 281,7	312,4	411,1
08	3 381,2	1 977,7	235,1	269,8	898,6	2 482,5	...	398,6	242,4	257,6	2 510,6	370,5	500,0
08 Oct	3 298,7	1 888,5	249,0	294,3	866,9	2 431,8	...	412,7	221,5	232,6	2 428,6	415,9	454,1
Nov	3 351,7	1 930,2	243,0	292,5	885,9	2 465,8	...	406,4	231,6	248,0	2 465,6	406,5	479,6
Dic	3 381,2	1 977,7	235,1	269,8	898,6	2 482,5	...	398,6	242,4	257,6	2 510,6	370,5	500,0
09 Ene	3 392,3	1 955,7	238,1	290,4	908,2	2 484,2	...	403,2	244,5	260,5	2 490,4	397,0	505,0
Feb	3 389,0	1 950,7	237,4	287,1	913,7	2 475,2	...	409,8	248,8	255,2	2 490,1	394,9	504,0
Mar	3 415,4	1 967,6	232,7	287,5	927,6	2 487,8	...	415,0	253,5	259,0	2 513,5	389,3	512,5
Abr	3 425,3	1 964,4	234,1	286,5	940,3	2 485,0	...	426,0	255,4	258,9	2 524,9	386,1	514,3
May	3 423,8	1 971,0	237,4	278,7	936,8	2 487,0	...	435,0	254,1	247,7	2 548,9	373,2	501,8
Jun	3 470,6	2 014,7	239,3	280,8	935,9	2 534,7	...	439,1	255,3	241,4	2 598,3	375,5	496,7
Jul	3 444,3	1 990,7	243,1	260,1	950,4	2 493,9	...	440,5	260,6	249,2	2 578,9	355,5	509,8
Ago	3 404,8	1 961,3	240,7	257,6	945,1	2 459,7	...	441,1	263,6	240,4	2 551,3	349,5	504,0
Sep	3 409,9	1 970,8	236,7	261,3	941,0	2 468,9	...	443,7	266,8	230,6	2 562,4	350,1	497,3
Oct	3 396,5	1 958,0	238,4	258,0	942,1	2 454,4	...	446,4	266,6	229,0	2 550,5	350,4	495,6
Nov	3 402,1	1 954,1	241,1	252,1	954,8	2 447,3	...	448,3	269,3	237,2	2 553,9	341,7	506,5
Dic	P 3 416,8	2 002,1	244,8	245,4	924,6	2 492,3	...	439,9	270,4	214,3	2 599,0	333,1	484,7

Véanse notas al final del capítulo

8. OTRAS INSTITUCIONES FINANCIERAS MONETARIAS
D) Balance agregado de los componentes

8.43 Entidades de crédito
Activo. Residentes en España

Millones de euros

	Préstamos y créditos										Valores distintos de acciones y participaciones	Participaciones de fondos del mercado monetario	Acciones y participaciones
	Total		Del cual		Del cual		Del cual		Del cual				
	12+13 1=2+10+	Euros	IFMs total	Euros	AAPP total	Euros	Otros sectores residentes total	Euros	Total	Euros			
07	2 396 752	2 048 013	2 026 111	246 119	240 165	42 737	42 724	1 759 158	1 743 222	246 953	246 100	-	101 786
08	2 678 303	2 187 260	2 157 983	263 151	258 912	52 772	52 735	1 871 337	1 846 335	398 882	398 004	2	92 160
08 Oct	2 586 416	2 171 839	2 138 150	265 042	258 118	46 288	46 251	1 860 510	1 833 781	320 116	319 188	4	94 457
Nov	2 623 995	2 163 102	2 130 580	248 549	242 946	47 285	47 242	1 867 267	1 840 392	366 837	365 950	4	94 053
Dic	2 678 303	2 187 260	2 157 983	263 151	258 912	52 772	52 735	1 871 337	1 846 335	398 882	398 004	2	92 160
09 Ene	2 668 325	2 171 218	2 138 993	254 069	248 473	52 629	52 589	1 864 520	1 837 930	406 164	405 197	1	90 942
Feb	2 664 589	2 148 150	2 117 845	233 521	227 469	53 021	52 988	1 861 607	1 837 388	424 522	423 524	1	91 916
Mar	2 700 467	2 159 984	2 133 636	241 701	237 546	54 074	54 051	1 864 209	1 842 039	447 625	446 569	1	92 856
Abr	2 712 906	2 147 284	2 121 221	231 718	228 026	55 274	55 252	1 860 292	1 837 944	468 238	467 080	2	97 383
May	2 732 579	2 155 016	2 130 149	235 262	231 543	57 013	56 991	1 862 741	1 841 615	481 224	479 894	0	96 339
Jun	2 775 128	2 186 271	2 161 614	261 342	257 755	60 663	60 635	1 864 267	1 843 225	492 850	491 512	0	96 007
Jul	2 757 473	2 166 131	2 140 838	251 290	246 771	61 130	61 101	1 853 712	1 832 967	491 487	489 980	0	99 854
Ago	2 718 633	2 130 741	2 106 784	227 999	224 503	61 168	61 139	1 841 574	1 821 143	490 330	488 618	1	97 561
Sep	2 731 130	2 132 005	2 108 509	220 932	217 230	61 415	61 385	1 849 658	1 829 894	501 763	499 462	0	97 361
Oct	2 721 540	2 119 828	2 096 765	219 428	215 867	62 180	62 159	1 838 221	1 818 740	502 177	499 779	1	99 534
Nov	2 732 408	2 124 653	2 102 316	223 828	220 474	62 553	62 531	1 838 272	1 819 311	507 771	505 426	0	99 983
Dic	P 2 761 364	2 151 775	2 130 713	245 550	242 402	64 318	64 296	1 841 908	1 824 015	510 244	507 973	0	99 344

8. OTRAS INSTITUCIONES FINANCIERAS MONETARIAS
D) Balance agregado de los componentes

8.44 Entidades de crédito. Pasivo. Depósitos de los residentes en España: por sectores y detalle por instrumentos de los depósitos de otros sectores residentes

Millones de euros

	Por sectores														
	Total	IFM			AAPP		Otros sectores residentes								
		Total	Entidades de crédito y BE	Fondos del mercado monetario	Administración Central	Otras AAPP	Total	En euros						Monedas distintas euro	
								Total	A la vista	A plazo	Del cual		Con pre-aviso		Cesiones temporales
											12+13 8=9+10+	Hasta dos años			
1=2+5+6+7	2=3+4	3	4	5	6	7=8+14	8=9+10+	9	10	11	12	13	14		
07	1 726 062	268 658	268 638	19	26 730	48 489	1 382 185	1 338 341	438 038	814 692	352 706	19	85 592	43 844	
08	1 977 713	321 442	314 960	6 482	35 668	40 386	1 580 218	1 543 445	423 738	1 039 696	500 488	20	79 991	36 773	
08 Oct	1 888 472	322 897	317 175	5 722	18 073	42 461	1 505 042	1 461 434	406 937	980 146	477 856	21	74 330	43 608	
Nov	1 930 247	319 637	313 210	6 426	29 139	41 451	1 540 020	1 498 915	417 086	1 012 846	484 093	22	68 961	41 105	
Dic	1 977 713	321 442	314 960	6 482	35 668	40 386	1 580 218	1 543 445	423 738	1 039 696	500 488	20	79 991	36 773	
09 Ene	1 955 652	310 976	305 989	4 987	44 223	35 980	1 564 473	1 524 663	418 006	1 034 852	498 465	20	71 784	39 810	
Feb	1 950 732	299 454	293 375	6 078	43 684	34 015	1 573 579	1 535 187	424 563	1 039 923	501 303	22	70 679	38 392	
Mar	1 967 645	299 426	293 381	6 045	46 679	35 010	1 586 529	1 549 756	426 923	1 049 832	509 413	22	72 979	36 774	
Abr	1 964 423	297 915	292 255	5 660	49 080	36 173	1 581 255	1 545 885	427 453	1 052 269	509 193	23	66 140	35 369	
May	1 971 026	291 478	285 832	5 646	49 105	36 316	1 594 127	1 559 715	439 496	1 054 513	505 029	24	65 682	34 412	
Jun	2 014 658	317 017	313 000	4 017	50 922	35 242	1 611 477	1 577 302	456 329	1 052 577	500 652	25	68 371	34 175	
Jul	1 990 659	304 503	301 082	3 422	38 242	42 375	1 605 538	1 571 377	453 233	1 057 653	498 937	25	60 466	34 162	
Ago	1 961 329	285 701	282 209	3 492	33 129	40 457	1 602 041	1 568 241	451 978	1 055 104	497 430	24	61 135	33 800	
Sep	1 970 790	284 273	281 220	3 053	44 091	38 963	1 603 463	1 570 575	453 475	1 049 006	486 976	24	68 070	32 888	
Oct	1 958 049	286 662	283 681	2 981	49 508	38 292	1 583 587	1 548 952	456 222	1 035 553	475 734	24	57 153	34 635	
Nov	1 954 099	286 014	282 991	3 023	51 924	39 071	1 577 090	1 544 384	456 517	1 032 556	472 474	25	55 286	32 706	
Dic	P 2 002 096	308 223	304 946	3 277	44 095	37 646	1 612 131	1 579 039	470 205	1 041 717	476 504	25	67 092	33 093	

8. ENTIDADES DE CRÉDITO
D) Balances de los componentes de OIFM

8.E Apéndice al balance. Determinación de los pasivos
de las entidades de crédito sujetas a reservas mínimas (a),(b)

Datos referidos a Noviembre de 2009

Millones de euros

CONCEPTOS	Serie en cuadro y columna/ Time series in table and column	Entidades de crédito (Cuadro 8.C col.3)/ Credit institutions (Table 8.C col.3)	CONCEPTS
	1	2	
I. DEPÓSITOS EN LAS ENTIDADES DE CRÉDITO RESIDENTES, EXCEPTO LOS DE LAS ENTIDADES RESIDENTES EN LA ZONA EURO, BCNS Y BCE			I. DEPOSITS IN CREDIT INSTITUTIONS, EXCEPT OF EMU RESIDENTS CREDIT INSTITUTIONS, NCBs AND ECB
A. Sujetos a coeficiente de caja del 2 %	8.45/2	1 216 877	A. Subject to reserve ratio of 2 %
A.1. A la vista, a plazo hasta dos años y disponible con preaviso hasta dos años (9+13+18+22+27+29+30+33+35+36+40+42+43+46+48+49+60+64+69+73+78+80+81+84+86+87+91+93+94+97+99+100+106+110)	8.45/2	1 216 877	A.1. Overnight, with agreed maturity up to two years and redeemable at notice up to two years (9+13+18+22+27+29+30+33+35+36+40+42+43+46+48+49+60+64+69+73+78+80+81+84+86+87+91+93+94+97+99+100+106+110)
B. Sujetos a coeficiente de caja cero	-	742 499	B. Subject to zero reserve ratio
B.1. A plazo a más de dos años (10+14+19+23+28-29+34-35+41-42+47-48+61+65+70+74+79-80+85-86+92-93+98-99+107+111)	8.45/5	626 735	B.1. With agreed maturity over two years (10+14+19+23+28-29+34-35+41-42+47-48+61+65+70+74+79-80+85-86+92-93+98-99+107+111)
B.2. Disponible con preaviso a más de dos años (inexistente para las IFMs residentes)	-	-	B.2. Redeemable at notice over two years (it doesn't exist in residents MFIs)
B.3. Cesiones temporales (11+15+20+24+31+37+44+50+62+66+71+75+82+88+95+101+108+112)	8.45/7	115 764	B.3. Repos (11+15+20+24+31+37+44+50+62+66+71+75+82+88+95+101+108+112)
II. INSTRUMENTOS NEGOCIABLES EMITIDOS POR ENTIDADES DE CRÉDITO			II. NEGOTIABLE INSTRUMENTS ISSUED BY CREDIT INSTITUTIONS
A. Sujetos a coeficiente de caja del 2 %	8.45/3	48 865	A. Subject to reserve ratio of 2 %
A.1. Valores distintos de acciones y participaciones emitidos hasta dos años (neto) (70%(117+119))	8.45/3	48 865	A.1. Debt securities issued up to two year (net) (70%(117+119))
B. Sujetos a coeficiente de caja cero	8.45/6	378 519	B. Subject to zero reserve ratio
B.1. Valores distintos de acciones y participaciones emitidos a más de dos años (neto) (116-117+118-119)	8.45/6	378 519	B.1. Debt securities issued over two year (net) (116-117+118-119)

November 2009 data

8.E Appendix to Balance sheet. Determination of credit institutions' liabilities subject to minimum reserves (reserve base).

EUR millions

8.CREDIT INSTITUTIONS
D) Balance sheet of the institutional groupings of other MFIs

Véanse notas al final del capítulo./ See notes at the end of the chapter.

8. OTRAS INSTITUCIONES FINANCIERAS MONETARIAS
D) Balances de los componentes de OIFM

8.45 Pasivos computables en el coeficiente de reservas mínimas de la zona euro

Millones de euros

Información necesaria para el cálculo del requerimiento de reservas							
Pasivos computables con coeficiente positivo			Pasivos computables con coeficiente cero				
Total	Depósitos hasta dos años	Valores hasta dos años	Total	Depósitos a más de dos años	Valores a más de dos años	Cesiones temporales	
1	2	3	4	5	6	7	
04	709 894	671 207	38 687	438 924	200 540	123 137	115 247
05	826 583	779 007	47 576	622 603	306 926	189 930	125 213
06	968 474	915 378	53 096	797 029	409 009	276 783	110 726
07	1 123 559	1 041 934	81 625	909 325	480 183	309 809	118 713
08	1 293 222	1 233 305	59 917	1 047 325	607 016	313 030	126 705
08 Sep	1 276 770	1 198 867	77 903	899 429	465 176	314 293	119 355
Oct	1 283 296	1 211 820	71 475	892 354	468 489	310 934	112 335
Nov	1 295 870	1 227 881	67 988	888 717	464 419	309 234	114 471
Dic	1 293 222	1 233 305	59 917	1 047 325	607 016	313 030	126 705
09 Ene	1 295 867	1 236 846	59 021	1 057 592	610 874	318 873	127 296
Feb	1 296 697	1 237 200	59 497	1 066 329	614 225	324 768	126 814
Mar	1 314 025	1 253 907	60 118	1 072 225	613 083	329 145	129 485
Abr	1 309 421	1 251 416	58 005	1 083 702	612 823	342 309	128 082
May	1 304 870	1 250 127	54 742	1 101 340	616 543	354 560	129 774
Jun	1 326 620	1 271 805	54 814	1 103 716	616 530	360 813	125 932
Jul	1 307 336	1 252 100	55 237	1 090 664	623 144	361 633	105 443
Ago	1 298 486	1 243 004	55 482	1 087 348	622 624	361 857	102 452
Sep	1 289 166	1 235 686	53 480	1 119 315	630 900	367 282	120 727
Oct	1 270 569	1 219 209	51 360	1 121 657	628 950	373 069	119 248
Nov P	1 265 742	1 216 877	48 865	1 121 397	626 735	378 519	115 764

NOTAS A LOS CUADROS DEL CAPÍTULO 8. OTRAS INSTITUCIONES FINANCIERAS MONETARIAS

Cuadro 8.C

a. Fuente: CNMV. Las series históricas mensuales de las principales rúbricas se publican en el sitio web del Banco de España, www.bde.es, apartado: *Boletín Estadístico*, cuadros 8.91 y 8.92.

Cuadro 8.1

- Véase detalle en los cuadros 8.2 y 8.3.
- Véase detalle en los cuadros 8.41 a 8.44, que se difunden en la red, según el índice de esta publicación.
- Véanse detalles en los cuadros 8.51 a 8.92, que se difunden en la red, según el índice de esta publicación.

Cuadro 8.2

- Véase detalle en el cuadro 8.4.
- Véase detalle en el cuadro 8.6.
- Véase detalle en el cuadro 8.12.

Cuadro 8.3

- Columnas que tienen detalles en los cuadros 8.8 y 8.9.
- Véase detalle por tenedores en el cuadro 8.91, columnas 11 a 13.

Cuadro 8.4

- Véase detalle en el cuadro 8.21.
- Véase detalle en el cuadro 8.22.

Cuadro 8.6

- Véase detalle en el cuadro 8.7.

Cuadro 8.8

- Véase detalle en los cuadros 8.23 y 8.25.
- Véase detalle en los cuadros 8.24 y 8.28.

Cuadro 8.10

- Véase detalle en el cuadro 8.11.

Cuadro 8.13

- Hasta diciembre de 1998, el importe de las cesiones temporales está incluido en la columna 3.

Cuadro 8.21

- Véase detalle en el cuadro 8.25.

Cuadro 8.22

- Véase detalle en el cuadro 8.26.

Cuadro 8.23

- Véase detalle en el cuadro 8.25.

Cuadro 8.24

- Véase detalle en el cuadro 8.28.

Cuadro 8.26

a. Salvo diferencias de ámbito institucional (véase esquema de sectorización) del concepto de crédito y pequeñas diferencias debidas al distinto momento de actualización de ambos cuadros, que tienen en la práctica poca importancia cuantitativa, esta columna coincide con la columna 1 del cuadro 4.13.

b. Además de las precisiones recogidas en la nota anterior, debe tenerse en cuenta que este total recoge todos los préstamos y créditos concedidos a los hogares por las OIFM mientras que la columna 3 del cuadro 4.13 no incluye los destinados a financiar actividades productivas de los empresarios individuales. Estos últimos figuran en la columna 2 del cuadro 4.13 (junto a los que financian las actividades productivas de las empresas, tanto financieras como no financieras) y, separadamente en la columna 6 del cuadro 8.27.

c. Esta columna coincide, salvo pequeñas diferencias debidas al distinto momento de actualización de ambos cuadros, con la columna 4 del cuadro 4.13 y con la columna 15 del cuadro 8.27 y se detalla en las columnas 2 a 4 y 10 del cuadro 8.27.

d. Esta columna coincide, salvo pequeñas diferencias debidas al distinto momento de actualización de ambos cuadros, con la suma de las columnas 6 y 14 del cuadro 8.27.

Cuadro 8.27

a. Este total coincide, salvo pequeñas diferencias debidas al distinto momento de actualización de ambos cuadros, con la columna 6 del cuadro 8.26. Esta serie está disponible con periodicidad mensual en archivos csv.

b. Estas columnas se corresponden, salvo pequeñas diferencias debidas al distinto momento de actualización de ambos cuadros, con las columnas 6 a 7 del cuadro 4.13.

c. Esta columna coincide, salvo pequeñas diferencias debidas al distinto momento de actualización de ambos cuadros, con la columna 13 del cuadro 4.13.

d. Esta columna coincide, salvo pequeñas diferencias debidas al distinto momento de actualización de ambos cuadros, con la columna 8 del cuadro 4.13.

e. Esta serie está disponible con periodicidad mensual en archivos csv.

f. Esta columna coincide, salvo pequeñas diferencias debidas al distinto momento de actualización de ambos cuadros, con la columna 9 del cuadro 4.13.

g. Esta columna coincide, salvo pequeñas diferencias debidas al distinto momento de actualización de ambos cuadros, con la columna 4 del cuadro 4.13 y con la columna 7 del cuadro 8.26. Esta serie está disponible con periodicidad mensual en archivos csv.

Cuadro 8.29

a. Hasta tres meses y a más de tres meses. En la práctica, la serie recoge mayoritariamente depósitos con preaviso hasta tres meses, que se suelen denominar «depósitos de ahorro».

Cuadro 8.30

a. Hasta tres meses y a más de tres meses. En la práctica, la serie recoge mayoritariamente depósitos con preaviso hasta tres meses, que se suelen denominar «depósitos de ahorro».

Cuadro 8.D

a. Fuente: CNMV. Las series históricas mensuales de las principales rúbricas se publican en el sitio web del Banco de España, www.bde.es, apartado: *Boletín Estadístico*, cuadros 8.91 y 8.92.

Cuadro 8.41

a. Columna que tiene desarrollo en un cuadro posterior.

Cuadro 8.42

a. Columna que tiene desarrollo en un cuadro posterior.

Cuadro 8.E

a. El sistema de reservas mínimas (coeficiente de caja) de la zona del euro entró en vigor a principios de enero de 1999. Este apéndice al cuadro 8.C pretende describir cuál es el ámbito conceptual del sistema de reservas mínimas en la zona del euro, que se basa en la información procedente del balance mensual de las instituciones de crédito, es decir, de las instituciones que figuran en el cuadro 8.C.

b. Las discrepancias que pudiera haber entre los datos que figuran en la columna 2 y la suma de los códigos que figuran en la columna de conceptos se deben al desfase temporal entre la actualización de los balances (cuadro 8.C) y sus desarrollos en series históricas, y la de los pasivos computables en el coeficiente de reservas mínimas (cuadro 8.45).

9 INSTITUCIONES FINANCIERAS NO MONETARIAS, EXCEPTO EMPRESAS
DE SEGUROS Y FONDOS DE PENSIONES
NON-MONETARY FINANCIAL INSTITUTIONS, EXCEPT INSURANCE CORPORATIONS
AND PENSION FUNDS

9. INSTITUCIONES FINANCIERAS NO MONETARIAS (a)(b)

9.A Activo

A) Total sector

Conciliación entre los balances financieros de las CFEE y los balances oficiales

Datos referidos a Septiembre de 2008

Millones de euros

	Serie en cuadro/ columna (c)	Balances			Ajustes			Total CFEE
		Total (d)	Otros intermediarios financieros (cuadro 9.C) (d) y (e)	Auxiliares financieros (cuadro 9.F) (e)	Total	Jerar- quiza- ción de fuentes y otros	Valora- ción	
TOTAL ACTIVO BALANCE OFICIAL (I+II)		832 605	816 816	15 789				
I. ACTIVOS FINANCIEROS incluidos en CFEE	9.1/1	825 972	810 482	15 490	14 304	6 228	8 076	840 276
AF.2 Efectivo y depósitos		572 454	567 607	4 847	22	22		572 475
Instituciones financieras	9.1/3	572 332	567 485	4 847	22	22		572 354
Resto del mundo	9.1/5	122	122					122
AF.3 Valores distintos de acciones		115 772	106 836	8 936	207		207	115 979
331 Valores distintos de acciones a corto plazo		25 289	23 388	1 901	87		87	25 377
Sociedades no financieras	9.1/2	1 857	1 857		33		33	1 890
Instituciones financieras	9.1/3	17 925	17 925		11		11	17 936
Administraciones Públicas	9.1/4	5 508	3 606	1 901	43		43	5 550
332 Valores distintos de acciones a largo plazo		88 604	81 569	7 035	120		120	88 724
Sociedades no financieras	9.1/2	1 518	259	1 259				1 518
Instituciones financieras	9.1/3	20 670	20 368	302	-463		-463	20 207
Administraciones Públicas	9.1/4	11 878	6 528	5 349	408		408	12 285
Resto del mundo	9.1/5	54 538	54 413	125	175		175	54 713
34 Derivados financieros		1 879	1 879					1 879
Instituciones financieras	9.1/3	207	207					207
Resto del mundo	9.1/5	1 672	1 672					1 672
AF.4 Préstamos		58 540	58 507	33				58 540
Sociedades no financieras, hogares e ISFLSH	9.1/2	55 822	55 812	10				55 822
Instituciones financieras	9.1/3	1 486	1 462	23				1 486
Administraciones Públicas	9.1/4	1 233	1 233					1 233
AF.5 Acciones y otras participaciones		73 074	71 835	1 239	7 870		7 870	80 943
511/512 Acciones		52 912	51 894	1 018	7 244		7 244	60 156
Sociedades no financieras	9.1/2	16 080	15 469	610	11 001		11 001	27 081
Instituciones financieras	9.1/3	8 794	8 387	407	895		895	9 689
Resto del mundo	9.1/5	28 038	28 038	0	-4 652		-4 652	23 386
513 Otras participaciones (exc.fondos)		7 000	7 000					7 000
Instituciones financieras	9.1/3	7 000	7 000					7 000
52 Participaciones en fondos de inversión		13 162	12 941	221	625		625	13 787
Instituciones financieras	9.1/3	13 162	12 941	221	625		625	13 787
AF.7 Otras cuentas pendientes de cobro		6 131	5 696	435	6 207	6 207		12 338
Sociedades no financieras, hogares e ISFLSH					6 613
Instituciones financieras					5 726
II. ACTIVOS no incluidos en CFEE	...	6 633	6 334	299				
Activo fijo	...	6 633	6 334	299				

(a) Excepto Empresas de seguros y fondos de pensiones

(b) Dadas las peculiaridades de estos intermediarios financieros, se debe tener en cuenta que las Instituciones Financieras no Monetarias que aquí figuran son aquellas para las que se dispone de información en los registros estadísticos del Banco de España, hasta el momento de aparición de esta publicación.

(c) Referencia a la columna de Total CFEE.

(d) Cuando no se dispone de información para alguno de los agentes incluidos en la agrupación y se ha podido realizar una estimación, ésta se ha incorporado a los datos agregados. Se ha procedido de igual forma para los detalles de sectores de contrapartida de las distintas rúbricas del balance (ver cuadros 9.C y 9.F).

(e) Son Otros Intermediarios Financieros, porque las Instituciones Financieras Monetarias (capítulos 6 a 8) son, obviamente, los Intermediarios Financieros por excelencia (véase el esquema de sectorización que figura en este Boletín Estadístico).

9. INSTITUCIONES FINANCIERAS NO MONETARIAS (a)(b)

9.B Pasivo

A) Total sector

Conciliación entre los balances financieros de las CFEE y los balances oficiales

Datos referidos a Septiembre de 2008

Millones de euros

	Serie en cuadro/ columna (c)	Balances			Ajustes			Total CFEE
		Total (d)	Otros intermediarios financieros (cuadro 9.D) (d) y (e)	Auxiliares financieros (cuadro 9.G) (e)	Total	Jerar- quiza- ción de fuentes y otros	Valora- ción	
TOTAL PASIVO BALANCE OFICIAL (III+IV)		832 608	816 819	15 789				
III. PASIVOS incluidos en CFEE	9.1/7	825 922	816 819	9 104	-4 785	-2 686	-2 099	821 138
AF.2 Efectivo y depósitos	9.1/8	2 166	2 166					2 166
<i>Sociedades no financieras</i>	9.1/9	1 577	1 577					1 577
<i>Instituciones financieras</i>	9.1/10	589	589					589
AF.3 Valores distintos de acciones	9.1/14+15	569 514	569 514		-15 634		-15 634	553 880
331 Valores distintos de acciones a corto plazo	9.1/14	17 440	17 440					17 440
<i>Instituciones financieras</i>	9.1/14	83	83					83
<i>Resto del mundo</i>	9.1/14	17 358	17 358					17 358
332 Valores distintos de acciones a largo plazo	9.1/14	552 074	552 074		-15 634		-15 634	536 439
<i>Sociedades no financieras, hogares e ISFLSH</i>	9.1/14	5 559	5 559		-157		-157	5 402
<i>Instituciones financieras</i>	9.1/14	220 228	220 228		-6 237		-6 237	213 991
<i>Resto del mundo</i>	9.1/14	326 287	326 287		-9 240		-9 240	317 047
34 Derivados financieros	9.1/15	0		0				0
AF.4 Préstamos	9.1/8	22 009	21 723	285				22 009
<i>Sociedades no financieras</i>	9.1/9	80	80					80
<i>Instituciones financieras</i>	9.1/10	19 104	18 819	285				19 104
<i>Resto del mundo</i>	9.1/11	2 824	2 824					2 824
AF.5 Acciones y otras participaciones	9.1/12+13	225 632	220 722	4 910	10 401		10 401	236 033
511/512 Acciones	9.1/13	17 485	12 576	4 910	6 064		6 064	23 549
<i>Sociedades no financieras, hogares e ISFLSH</i>	9.1/13	5 892	5 824	67	2 457		2 457	8 349
<i>Instituciones financieras</i>	9.1/13	8 610	4 299	4 310	1 997		1 997	10 606
<i>Administraciones Públicas</i>	9.1/13	2 250	1 815	435				2 250
<i>Resto del mundo</i>	9.1/13	734	637	97	1 610		1 610	2 343
52 Participaciones en fondos de inversión	9.1/12	208 147	208 147		4 337		4 337	212 484
<i>Sociedades no financieras, hogares e ISFLSH</i>	9.1/12	160 824	160 824		2 503		2 503	163 327
<i>Instituciones financieras</i>	9.1/12	40 125	40 125		1 803		1 803	41 928
<i>Administraciones Públicas</i>	9.1/12	3 630	3 630					3 630
<i>Resto del mundo</i>	9.1/12	3 567	3 567		31		31	3 599
AF.7 Otras cuentas pendientes de pago	9.1/16	9 736	5 833	3 904	-2 686	-2 686		7 050
<i>Sociedades no financieras, hogares e ISFLSH</i>					4 368
<i>Instituciones financieras</i>					2 047
IV. PASIVOS no incluidos en CFEE		6 686		6 686				
Pro memoria								
Activos financieros netos (I-III)	9.1/17	50	-6 337	6 387	19 089			19 138

(a) Excepto Empresas de seguros y fondos de pensiones

(b) Dadas las peculiaridades de estos intermediarios financieros, se debe tener en cuenta que las Instituciones Financieras no Monetarias que aquí figuran son aquellas para las que se dispone de información en los registros estadísticos del Banco de España, hasta el momento de aparición de esta publicación.

(c) Referencia a la columna de Total CFEE.

(d) Cuando no se dispone de información para alguno de los agentes incluidos en la agrupación y se ha podido realizar una estimación, ésta se ha incorporado a los datos agregados. Se ha procedido de igual forma para los detalles de sectores de contrapartida de las distintas rúbricas del balance (ver cuadros 9.D y 9.G).

(e) Son Otros Intermediarios Financieros, porque las Instituciones Financieras Monetarias (capítulos 6 a 8) son, obviamente, los Intermediarios Financieros por excelencia (véase el esquema de sectorización que figura en este Boletín Estadístico).

9. INSTITUCIONES FINANCIERAS NO MONETARIAS (a)

9.1 Activo y pasivo. Valoración de activos financieros y pasivos según SEC 95

A) Total sector
Balances

BE, CNMV, DGSFP. Valoración según SEC 95

Millones de euros

	Activos financieros						Promemoria: Activos no financieros (b)	Pasivos										Activos financieros netos
	Total	Sociedades no financieras, hogares e ISFLSH	Instituciones financieras	Administraciones Públicas	Resto del mundo	Total		Depósitos y préstamos (c)				Participaciones de los fondos de inversión (d)	Acciones	Valores distintos de acciones y participaciones	Derivados financieros	Otras cuentas-pendientes de pago	Total	
								Total	Sociedades no financieras	Instituciones financieras	Resto del mundo							
1=2a5	2	3	4	5	6	7=8+12a15	8=9a11	9	10	11	12	13	14	15	16	17=1-7		
01	216 756 42 186	68 498	29 222	76 850	1 281	216 348	10 519	786	9 709	49	139 439	31 631	27 861	...	6 898	409		
02	215 087 51 217	68 573	23 857	71 440	1 580	213 278	11 741	698	10 302	741	124 017	26 286	47 070	...	4 163	1 809		
03	284 785 70 588	99 326	22 266	92 605	2 228	282 383	11 974	540	9 365	2 069	156 087	29 904	78 932	-0	5 487	2 402		
04 /	328 484 81 715	125 975	21 335	99 458	2 502	326 758	13 413	520	10 828	2 064	196 993	8 537	100 636	0	7 179	1 726		
///	339 961 85 548	133 491	20 573	100 349	2 819	338 410	12 511	507	10 203	1 801	199 442	8 597	110 994	0	6 865	1 551		
IV	376 709 98 147	149 344	22 950	106 267	3 023	374 281	10 746	487	8 225	2 034	208 427	9 567	138 840	0	6 702	2 428		
05 /	406 909 96 373	175 551	22 218	112 768	3 149	406 968	13 172	472	10 847	1 852	217 845	10 143	158 334	-	7 474	-59		
///	460 068 69 371	249 763	22 361	118 573	3 611	459 909	13 483	485	10 767	2 231	227 468	13 133	196 921	0	8 904	160		
///	480 143 62 681	269 182	23 356	124 924	3 871	480 817	13 027	525	9 644	2 858	238 428	14 151	206 201	-0	9 010	-673		
IV	515 096 65 519	297 988	21 877	129 712	4 256	517 012	12 728	573	9 012	3 143	242 510	14 496	238 810	0	8 467	-1 916		
06 /	579 999 71 652	339 796	21 947	146 603	4 428	582 478	13 141	552	9 600	2 990	274 164	16 164	269 594	0	9 416	-2 479		
///	610 506 75 131	372 429	21 878	141 067	5 128	612 159	12 636	606	9 434	2 596	271 608	13 526	306 360	0	8 029	-1 653		
///	643 911 78 937	398 957	22 474	143 543	5 430	647 975	12 550	906	8 489	3 156	283 136	17 729	322 554	-0	12 005	-4 064		
IV	715 942 87 730	455 007	22 960	150 245	5 739	719 153	14 207	1 115	8 465	4 627	310 404	18 026	365 732	-	10 783	-3 211		
07 /	773 050 88 115	510 905	23 789	150 241	5 891	778 598	13 852	1 310	8 818	3 723	317 123	24 344	413 794	-	9 485	-5 547		
///	819 127 93 110	548 706	22 078	155 234	6 499	822 167	17 345	999	11 020	5 327	323 009	25 307	446 265	0	10 241	-3 040		
///	824 859 96 802	568 240	21 784	138 033	6 469	823 542	17 627	1 298	10 388	5 941	317 961	24 001	452 935	-0	11 018	1 318		
IV	871 642 95 441	631 519	20 674	124 008	6 517	866 827	26 363	1 247	19 194	5 922	303 367	22 987	503 080	0	11 030	4 815		
08 /	819 335 89 824	612 830	18 871	97 810	6 572	810 751	26 919	1 533	21 224	4 162	242 848	22 638	509 925	-0	8 422	8 584		
///	847 232 92 831	644 427	19 518	90 456	6 585	830 945	27 929	1 654	23 117	3 157	226 715	22 755	545 502	-0	8 045	16 287		
///	840 276 92 923	648 392	19 068	79 893	6 633	821 138	24 175	1 657	19 693	2 824	212 484	23 549	553 880	0	7 050	19 138		

(a) Excepto Empresas de seguros y fondos de pensiones.

(b) Datos según balance.

(c) Incluidas cesiones temporales de activos.

(d) Excluidos los Fondos del mercado monetario que figuran en los cuadros 8.F y siguientes.

9. INSTITUCIONES FINANCIERAS NO MONETARIAS (a)(b)

B) Otros intermediarios financieros (c)

Conciliación entre los balances financieros de las CFEE y los balances oficiales

9.C Activo

Datos referidos a Septiembre de 2008

Millones de euros

	Serie en cuadro/columna (d)	Balances								Ajustes			Total CFEE
		Total (e)	IIC mobiliarias (excepto FMM) (cuadro 9.E)	Sociedades de valores	Fondos de titulización (f)	Sociedades y fondos de capital riesgo (f)	Fondos de inversión inmobiliaria	Holding de instituciones financieras (f)	Emisores de participaciones preferentes (f)	Total	Jerarquización de fuentes	Valoración	
TOTAL ACTIVO BALANCE OFICIAL (I+II)		816 816	194 882	16 510	404 337	13 431	6 666	6 316	174 673				
I. ACTIVOS FINANCIEROS incluidos en CFEE	9.12/1	810 482	194 882	16 461	403 817	13 431	903	6 315	174 673	12 364	6 012	6 352	822 846
AF.2 Efectivo y depósitos		567 607	43 963	8 628	370 216	930	749	198	142 923	22	22		567 628
<i>Instituciones financieras</i>	9.12/3	567 485	43 841	8 628	370 216	930	749	198	142 923	22	22		567 507
<i>Resto del mundo</i>	9.12/5	122	122										122
AF.3 Valores distintos de acciones		106 836	104 345	1 852	558	...	80	55		55	106 891
331 Valores distintos de acciones a corto plazo		23 388	23 232	122	34	130		130	23 518
<i>Sociedades no financieras</i>	9.12/2	1 857	1 810	12			34			33		33	1 890
<i>Instituciones financieras</i>	9.12/3	17 925	17 925									11	17 936
<i>Administraciones Públicas</i>	9.12/4	3 606	3 497	109						86		86	3 692
332 Valores distintos de acciones a largo plazo		81 569	79 234	1 730	558	...	46	-75		-75	81 494
<i>Sociedades no financieras</i>	9.12/2	259	258	1									259
<i>Instituciones financieras</i>	9.12/3	20 368	18 660	1 662			46			-469		-469	19 899
<i>Administraciones Públicas</i>	9.12/4	6 528	6 510	18						220		220	6 748
<i>Resto del mundo</i>	9.12/5	54 413	53 806	49	558					175		175	54 588
34 Derivados financieros		1 879	1 879	1 879
<i>Instituciones financieras</i>	9.12/2	207	207										207
<i>Resto del mundo</i>	9.12/3	1 672	1 672										1 672
AF.4 Préstamos	9.12/4	58 507	1 159	303	32 294	24 751				58 507
<i>Sociedades no financieras, hogares e ISFLSH</i>		55 812			31 061				24 751				55 812
<i>Instituciones financieras</i>		1 462	1 159	303									1 462
<i>Administraciones Públicas</i>	9.12/2	1 233			1 233								1 233
AF.5 Acciones y otras participaciones	9.12/3	71 835	48 716	2 949	...	7 452	...	5 718	7 000	6 298		6 298	78 133
511/512 Acciones	9.12/5	51 894	35 796	2 928	...	7 452	...	5 718	...	5 879		5 879	57 773
<i>Sociedades no financieras</i>		15 469	7 783	235		7 452				10 131		10 131	25 600
<i>Instituciones financieras</i>	9.12/3	8 387	2 507	162				5 718		400		400	8 787
<i>Resto del mundo</i>		28 038	25 507	2 531						-4 652		-4 652	23 386
513 Otras participaciones	9.12/2	7 000	7 000				7 000
<i>Instituciones financieras</i>	9.12/3	7 000							7 000				7 000
52 Participaciones en fondos de inversión		12 941	12 920	21	419		419	13 360
<i>Instituciones financieras</i>	9.12/6	12 941	12 920	21						419		419	13 360
AF.7 Otras cuentas pendientes de cobro	...	5 696	-3 301	2 728	748	5 049	74	398	...	5 990	5 990		11 687
<i>Sociedades no financieras, hogares e ISFLSH</i>													6 355
<i>Instituciones financieras</i>													5 332
II. ACTIVOS no incluidos en CFEE	...	6 334	0	50	520	...	5 763	1	...				
<i>Activo fijo</i>		6 334	0	50	520		5 763	1					

(a) Excepto Empresas de seguros y fondos de pensiones

(b) Dadas las peculiaridades de estos Intermediarios financieros, se debe tener en cuenta que las Instituciones financieras no monetarias que aquí figuran son aquellas para las que se dispone de información en los registros estadísticos del Banco de España, hasta el momento de aparición de esta publicación.

(c) Son Otros intermediarios financieros, porque las Instituciones financieras monetarias (capítulos 6 a 8) son, obviamente, los Intermediarios financieros por excelencia (véase el esquema de sectorización que figura en este Boletín Estadístico).

(d) Referencia a la columna del Total CFEE.

9. INSTITUCIONES FINANCIERAS NO MONETARIAS (a)(b)
B) Otros intermediarios financieros (c)
Conciliación entre los balances financieros de las CFEE y los balances oficiales

9.D Pasivo

Datos referidos a Septiembre de 2008

Millones de euros

	Serie en cuadro/ columna (d)	Balances								Ajustes			Total CFEE
		Total (e)	IIC mobiliarias (excepto FMM) (cuadro 9.E)	Sociedades de valores	Fondos de titulización (f)	Sociedades y fondos de capital riesgo (f)	Fondos de inversión inmobiliaria	Holding de instituciones financieras (f)	Emisores de participaciones preferentes (f)	Total	Jerar- quiza- ción de fuentes	Valora- ción	
TOTAL PASIVO BALANCE OFICIAL (III+IV)		816 819	194 882	16 510	404 337	13 431	6 666	6 319	174 673				
III. PASIVOS incluidos en CFEE	9.12/7	816 819	194 882	16 510	404 337	13 431	6 666	6 319	174 673	-5 415	-2 214	-3 201	811 404
AF.2 Efectivo y depósitos	9.12/8	2 166		2 166					2 166
<i>Sociedades no financieras</i>	<i>9.12/9</i>	<i>1 577</i>					<i>1 577</i>
<i>Instituciones financieras</i>	<i>9.12/10</i>	<i>589</i>					<i>589</i>
AF.3 Valores distintos de acciones	9.12/11	569 514			397 731	...		975	156 150	-15 634		-15 634	553 880
331 Valores distintos de acciones a corto plazo	9.12/14	17 440			499	13 807				17 440
<i>Instituciones financieras</i>	<i>9.12/14</i>	<i>83</i>						<i>83</i>
<i>Resto del mundo</i>	<i>9.12/14</i>	<i>17 358</i>						<i>17 358</i>
332 Valores distintos de acciones a largo plazo	9.12/14	552 074			397 232	...		975	153 867	-15 634		-15 634	536 439
<i>Sociedades no financieras, hogares e ISFLSH</i>	<i>9.12/14</i>	<i>5 559</i>				<i>941</i>	...	<i>-157</i>		<i>-157</i>	<i>5 402</i>
<i>Instituciones financieras</i>	<i>9.12/14</i>	<i>220 228</i>				<i>34</i>	...	<i>-6 237</i>		<i>-6 237</i>	<i>213 991</i>
<i>Resto del mundo</i>	<i>9.12/14</i>	<i>326 287</i>			<i>-9 240</i>		<i>-9 240</i>	<i>317 047</i>
AF.4 Préstamos	9.12/14	21 723		10 507	4 200	...	9		7 000				21 723
<i>Sociedades no financieras</i>	<i>9.12/10</i>	<i>80</i>		<i>80</i>				<i>80</i>
<i>Instituciones financieras</i>	<i>9.12/10</i>	<i>18 819</i>		<i>7 602</i>	<i>4 200</i>	...	<i>9</i>		<i>7 000</i>				<i>18 819</i>
<i>Resto del mundo</i>	<i>9.12/10</i>	<i>2 824</i>		<i>2 824</i>				<i>2 824</i>
AF.5 Acciones y otras participaciones	9.12/10	220 722	192 808	1 864		14 748	6 263	5 040	...	9 294		9 294	230 016
511/512 Acciones	9.12/12+13	12 576		1 864		5 672		5 040	...	4 956		4 956	17 532
<i>Sociedades no financieras, hogares e ISFLSH</i>	<i>9.12/13</i>	<i>5 824</i>		<i>2 457</i>		<i>2 457</i>	<i>8 282</i>
<i>Instituciones financieras</i>	<i>9.12/13</i>	<i>4 299</i>		<i>1 000</i>		<i>1 000</i>	<i>5 299</i>
<i>Administraciones Públicas</i>	<i>9.12/13</i>	<i>1 815</i>		<i>1 815</i>
<i>Resto del mundo</i>	<i>9.12/13</i>	<i>637</i>		<i>1 499</i>		<i>1 499</i>	<i>2 136</i>
52 Participaciones y acciones emitidas por fondos y sociedades de inversión	9.12/13	208 147	192 808			9 076	6 263	4 337		4 337	212 484
<i>Sociedades no financieras, hogares e ISFLSH</i>	<i>9.12/12</i>	<i>160 824</i>	<i>154 561</i>			<i>2 503</i>		<i>2 503</i>	<i>163 327</i>
<i>Instituciones financieras</i>	<i>9.12/12</i>	<i>40 125</i>	<i>34 680</i>			<i>1 803</i>		<i>1 803</i>	<i>41 928</i>
<i>Administraciones Públicas</i>	<i>9.12/12</i>	<i>3 630</i>				<i>3 630</i>
<i>Resto del mundo</i>	<i>9.12/12</i>	<i>3 567</i>	<i>3 567</i>			<i>31</i>		<i>31</i>	<i>3 599</i>
AF.7 Otras cuentas pendientes de pago	9.12/12	5 833	2 074	1 974	2 406	-1 315	387	307	...	-2 214	-2 214		3 619
<i>Sociedades no financieras, hogares e ISFLSH</i>	<i>9.12/15</i>	<i>2 350</i>
<i>Instituciones financieras</i>		<i>634</i>
IV. PASIVOS no incluidos en CFEE													
Pro memoria													
Activos financieros netos (I-III)		-6 337	-0	-50	-520	...	-5 763	-4	...	17 779			11 442

(e) Cuando no se dispone de información para alguno de los agentes incluidos en la agrupación y se ha podido realizar una estimación, ésta se ha incorporado a los datos agregados. Se ha procedido de igual forma para los detalles de sectores de contrapartida de las distintas rúbricas del balance.

(f) Datos estimados.

9. INSTITUCIONES FINANCIERAS NO MONETARIAS (a)
B) Otros intermediarios financieros: Instituciones de inversión colectiva (b)
Conciliación entre los balances financieros de las CFEE y los balances oficiales

9.E Activo y pasivo

Datos referidos a Septiembre de 2008

Millones de euros

	Serie en cuadro/ columna (c)	Balances				Ajustes			Total CFEE
		Total	Fondos de inversión mobiliaria (b)	Sociedades de inversión de capital fijo	Sociedades de inversión de capital variable	Total	Jerar- quiza- ción de fuentes y otros	Valora- ción	
TOTAL ACTIVO BALANCE OFICIAL (I+II)		194 882	168 011		26 871				
I. ACTIVOS FINANCIEROS incluidos en CFEE	9.21/2	194 882	168 011		26 870	1 049	6 009	-4 960	195 930
AF.2 Efectivo y depósitos		43 963	34 846		9 117				43 963
<i>Instituciones financieras</i>	9.23/2	43 841				43 841
<i>Resto del mundo</i>	9.23/11	122				122
AF.3 Valores distintos de acciones		104 345	97 672	...	6 673				104 366
331 Valores distintos de acciones a corto plazo		23 232	20 770	...	2 462	134		21	23 366
<i>Sociedades no financieras</i>	9.22/4	1 810	1 156	...	654	35		35	1 845
<i>Instituciones financieras</i>	9.23/5	17 925	16 506	...	1 419	11		11	17 936
<i>Administraciones Públicas</i>	9.22/10+13	3 497	3 108	...	389	88		88	3 585
332 Valores distintos de acciones a largo plazo		79 234	75 121	...	4 113	-114		-114	79 121
<i>Sociedades no financieras</i>	9.22/5	258	104	...	154				258
<i>Instituciones financieras</i>	9.23/6	18 660	17 889	...	771	-507		-507	18 153
<i>Administraciones Públicas</i>	9.22/11+14	6 510	5 957	...	553	219		219	6 730
<i>Resto del mundo</i>	9.23/13	53 806	51 171	...	2 635	174		174	53 980
34 Derivados financieros		1 879	1 781	...	98				1 879
<i>Instituciones financieras</i>	9.23/7	207	268	...	-61				207
<i>Resto del mundo</i>	9.23/14	1 672	1 513	...	159				1 672
AF.4 Préstamos		1 159	1 159						1 159
<i>Instituciones financieras</i>		1 159	1 159						1 159
AF.5 Acciones y otras participaciones		48 716	35 998	...	12 718	-4 981		-4 981	43 735
511/512 Acciones		35 796	24 356	...	11 441	-5 400		-5 400	30 396
<i>Sociedades no financieras</i>		7 783	4 565	...	3 217	-830		-830	6 953
<i>Instituciones financieras</i>		2 507	1 446	...	1 060	-338		-338	2 169
<i>Resto del mundo</i>		25 507	18 344	...	7 163	-4 232		-4 232	21 275
52 Participaciones en fondos de inversión		12 920	11 642	...	1 277	419		419	13 339
<i>Instituciones financieras</i>		12 920	11 642	...	1 277	419		419	13 339
AF.7 Otras cuentas pendientes de cobro		-3 301	-1 664		-1 637	6 009	6 009		2 708
<i>Sociedades no financieras</i>	9.22/7				1 447
<i>Instituciones financieras</i>	9.23/9				1 261
II. ACTIVOS no incluidos en CFEE		0		...	0				
<i>Activo fijo</i>	9.21/8	0		...	0				
TOTAL PASIVO BALANCE OFICIAL (III+IV)		194 882	168 011	...	26 871				
III. PASIVOS incluidos en CFEE		194 882	168 011	...	26 871	1 767	-302	2 070	196 649
AF.5 Acciones y otras participaciones		192 808	166 285	...	26 523	2 070		2 070	194 878
511/512 Acciones				...					
<i>Sociedades no financieras, hogares e ISFLSH</i>				...					
<i>Instituciones financieras</i>				...					
<i>Resto del mundo</i>				...					
52 Participaciones y acciones emitidas por fondos y sociedades de inversión		192 808	166 285	...	26 523	2 070		2 070	194 878
<i>Sociedades no financieras, hogares e ISFLSH</i>					154 796
<i>Instituciones financieras</i>					36 483
<i>Resto del mundo</i>					3 599
AF.7 Otras cuentas pendientes de pago	9.24/10	2 074	1 726	...	348	-302	-302		1 772
IV. PASIVOS no incluidos en CFEE									
Pro memoria									
Activos financieros netos (I-III)		-0			-0	-719			-719

(a) Excepto Empresas de seguros y fondos de pensiones.

(b) IIC en valores mobiliarios, excepto Fondos del mercado monetario considerados Instituciones Financieras Monetarias que figuran en el capítulo 8 (cuadros 8.F, 8.91 y 8.92).

(c) Referencia a la columna de Total CFEE.

9. INSTITUCIONES FINANCIERAS NO MONETARIAS (a)
B) Otros intermediarios financieros: Instituciones de inversión colectiva (b)
Balances

9.21 Activo y pasivo
Valoración de activos financieros
y pasivos según SEC 95

CNMV. Valoración según SEC 95

Millones de euros

Número de instituciones	Activos financieros							Pro memoria: activos no financieros (c)	Pasivos					Activos financieros netos
	Total	Sociedades no financieras	Administraciones Públicas	Instituciones financieras	Resto del mundo		Total		Participaciones en fondos de inversión excepto FMM	Acciones emitidas por sociedades de Inversión	Otras cuentas pendientes de pago	Activos financieros netos		
					Del cual OIFM								10	
1	2=3+4+5+7	3	4	5	6	7	8	9=10 a 12	10	11	12	13 = 2-9		
01	4 689	156 999	11 079	23 173	46 064	39 310	76 684	2	162 242	137 493	23 709	1 040	-5 242	
02	5 148	140 349	7 692	17 529	43 991	36 330	71 136	1	141 491	121 367	19 521	603	-1 142	
03	5 388	174 576	9 765	15 436	59 305	39 405	90 070	1	181 254	152 573	27 463	1 219	-6 678	
04 /	5 388	192 293	11 025	14 182	70 716	44 883	96 370	2	198 018	169 144	27 081	1 793	-5 725	
//	5 486	194 424	11 459	13 271	72 162	44 857	97 532	2	196 193	171 087	23 636	1 470	-1 769	
IV	5 553	202 508	12 865	13 589	73 801	47 277	102 253	2	204 841	178 100	25 103	1 638	-2 333	
05 /	5 603	213 392	13 152	13 104	75 891	47 974	111 245	2	213 572	186 060	25 773	1 740	-180	
//	5 606	222 670	14 043	13 248	79 888	49 483	115 492	2	222 994	194 567	26 461	1 966	-324	
III	5 644	233 322	15 266	13 880	83 064	52 975	121 113	2	233 564	203 669	27 754	2 141	-241	
IV	5 687	237 067	15 028	12 591	83 530	53 795	125 918	1	237 253	207 450	27 610	2 193	-186	
06 /	5 738	267 348	16 336	12 658	95 183	63 845	143 170	1	268 049	237 410	28 691	1 948	-701	
//	5 780	263 774	16 057	12 797	97 304	66 426	137 617	1	264 264	234 879	27 944	1 441	-490	
III	5 860	274 654	17 931	13 447	103 396	72 424	139 879	1	275 414	244 734	29 200	1 480	-760	
IV	6 000	302 562	19 314	13 820	123 034	88 350	145 641	0	302 536	270 301	30 076	2 159	26	
07 /	6 034	305 385	19 335	14 493	125 158	90 247	145 547	0	307 131	273 422	31 516	2 193	-1 746	
//	6 138	312 253	18 955	13 451	129 446	92 505	149 533	0	311 810	276 600	32 792	2 418	443	
III	6 198	305 471	17 870	13 011	141 648	104 649	132 058	0	305 681	270 736	32 360	2 584	-210	
IV	6 241	289 765	16 393	12 051	142 540	107 566	117 930	0	289 782	256 055	31 482	2 246	-17	
08 /	6 220	232 662	13 581	10 120	114 972	83 870	93 356	0	229 050	197 834	29 056	2 160	3 612	
//	6 268	214 304	11 632	10 523	104 750	76 313	86 835	0	211 943	181 725	28 415	1 802	2 362	
III	6 259	195 930	10 502	10 315	97 649	73 515	77 049	0	196 649	167 738	27 140	1 772	-719	

(a) Excepto Empresas de seguros y fondos de pensiones.

(b) IIC en valores mobiliarios, excepto Fondos del mercado monetario considerados IFMs que figuran en los cuadros 8.F, 8.91 y 8.92

(c) Datos según balance.

9. INSTITUCIONES FINANCIERAS NO MONETARIAS (a)
B) Otros intermediarios financieros: Instituciones de inversión colectiva (b)
Balances

9.22 Activos financieros.
Sociedades no financieras y
Administraciones Públicas

CNMV. Valoración según SEC 95

Millones de euros

Número de instituciones	Sociedades no financieras							Administraciones Públicas						
	Total	Cartera de valores					Otras cuentas pendientes de cobro	Total	Cartera de valores (valores distintos de acciones)					
		Total	Valores distintos de acciones			Acciones y otras participaciones			Estado			Otras Administraciones Públicas		
			Total	A corto plazo	A largo plazo				Total	A corto plazo	A largo plazo	Total	A corto plazo	A largo plazo
1=2+7	2=3+6	3=4+5	4	5	6	7	8=9+12	9=10+11	10	11	12=13+14	13	14	
01	11 079	9 792	2 327	1 722	606	7 465	1 286	23 173	21 923	1 327	20 596	1 250	418	832
02	7 692	6 798	740	657	83	6 058	894	17 529	16 574	1 420	15 155	955	420	535
03	9 765	8 970	990	555	435	7 980	795	15 436	14 604	1 323	13 281	832	192	640
04 /	11 025	10 132	1 006	554	452	9 127	893	14 182	13 294	937	12 357	888	267	621
//	11 459	10 514	1 178	875	304	9 336	946	13 271	12 299	748	11 551	972	435	537
IV	12 865	11 906	1 242	941	300	10 665	959	13 589	12 565	1 290	11 275	1 025	532	493
05 /	13 152	12 584	1 337	906	431	11 247	567	13 104	12 128	1 154	10 974	975	392	584
//	14 043	13 149	1 357	920	437	11 791	894	13 248	12 238	1 689	10 549	1 009	583	427
III	15 266	14 493	1 173	733	439	13 320	774	13 880	12 932	2 396	10 536	948	435	512
IV	15 028	14 307	1 322	517	805	12 985	721	12 591	11 782	1 555	10 226	809	402	407
06 /	16 336	15 477	1 548	1 200	348	13 929	859	12 658	12 022	2 249	9 773	636	241	396
//	16 057	15 193	1 815	1 409	406	13 378	864	12 797	12 123	2 604	9 520	673	283	390
III	17 931	16 894	1 969	1 542	428	14 924	1 037	13 447	12 819	2 932	9 887	628	235	393
IV	19 314	17 935	2 735	2 259	476	15 200	1 379	13 820	13 156	3 026	10 130	665	331	334
07 /	19 335	18 128	2 120	1 613	507	16 008	1 208	14 493	13 791	3 310	10 481	702	301	401
//	18 955	17 449	1 323	820	503	16 126	1 505	13 451	12 648	2 539	10 108	804	424	379
III	17 870	16 098	1 490	1 122	367	14 608	1 773	13 011	12 229	2 388	9 841	782	420	361
IV	16 393	14 978	1 803	1 347	456	13 175	1 415	12 051	11 335	2 264	9 071	717	384	333
08 /	13 581	12 055	2 274	1 613	661	9 781	1 526	10 120	9 406	2 806	6 600	714	318	396
//	11 632	10 576	2 103	1 600	503	8 473	1 056	10 523	9 806	3 524	6 282	717	315	402
III	10 502	9 055	2 103	1 845	258	6 953	1 447	10 315	9 532	3 222	6 309	783	363	420

(a) Excepto Empresas de seguros y fondos de pensiones.

(b) IIC en valores mobiliarios, excepto Fondos del mercado monetario considerados IFMs que figuran en los cuadros 8.F, 8.91 y 8.92

9. INSTITUCIONES FINANCIERAS NO MONETARIAS (a)
B) Otros intermediarios financieros: Instituciones de inversión colectiva (b)
Balances

CNMV. Valoración según SEC 95

9.23 Activos financieros.
Instituciones financieras
y Resto del mundo

Millones de euros

	Instituciones financieras									Resto del mundo					
	Total 1=2+3+7+8	Efectivo de depósitos y préstamos (c) 2	Cartera de valores						Otras cuentas ptes. de cobro 9	Total 10=11+12	Efectivo, depósitos y préstamos (c) 11	Cartera de valores			
			Total 3=4+7+8	Valores distintos de acciones			Derivados financieros 7	Acciones y otras participaciones 8				Total 12=13+14+15	Valores distintos de acciones 13	Derivados financieros 14	Acciones y otras participaciones 15
				Total 4=5+6	A corto plazo 5	A largo plazo 6									
01	46 064	32 001	12 561	5 983	3 078	2 905	-	6 577	1 502	76 684	100	76 584	48 195	-	28 388
02	43 991	30 865	12 112	5 613	2 962	2 651	-	6 499	1 014	71 136	100	71 036	53 412	-	17 625
03	59 305	33 662	24 816	8 563	2 940	5 623	-	16 254	827	90 070	100	89 970	64 850	-	25 120
04 /	70 716	38 029	31 759	11 663	4 805	6 859	-	20 096	928	96 370	100	96 270	64 040	-	32 230
///	72 162	36 368	34 886	14 017	6 468	7 549	-	20 869	909	97 532	100	97 432	66 432	-	31 000
IV	73 801	34 900	37 976	16 808	8 608	8 200	-	21 168	925	102 253	100	102 153	68 539	-	33 614
05 /	75 891	36 492	38 520	18 020	8 625	9 395	124	20 375	879	111 245	100	111 145	72 425	2 596	36 124
///	79 888	36 435	42 625	21 071	11 388	9 684	176	21 377	828	115 492	100	115 392	74 818	3 014	37 560
///	83 064	36 678	45 444	22 731	10 939	11 792	337	22 376	942	121 113	100	121 013	75 394	3 505	42 114
IV	83 530	34 783	47 797	24 892	13 457	11 435	348	22 557	950	125 918	100	125 818	75 987	3 756	46 075
06 /	95 183	39 164	54 923	30 781	17 586	13 195	391	23 752	1 095	143 170	100	143 070	81 578	4 482	57 010
///	97 304	39 080	57 153	33 133	20 143	12 990	318	23 702	1 072	137 617	100	137 517	77 822	3 749	55 946
///	103 396	40 308	61 881	38 145	24 287	13 858	448	23 289	1 207	139 879	100	139 779	78 338	4 182	57 259
IV	123 034	47 994	73 892	49 788	31 188	18 600	610	23 495	1 900	145 641	100	145 541	82 153	4 706	58 682
07 /	125 158	47 828	76 093	51 801	33 314	18 487	546	23 746	2 088	145 547	105	145 442	81 276	4 762	59 404
///	129 446	47 228	80 942	55 259	35 489	19 769	586	25 098	2 145	149 533	148	149 384	80 373	5 134	63 877
///	141 648	54 525	85 733	59 845	41 212	18 633	437	25 451	2 274	132 058	102	131 955	74 059	4 752	53 144
IV	142 540	54 256	86 937	61 786	44 249	17 537	519	24 632	2 197	117 930	122	117 809	68 669	4 205	44 935
08 /	114 972	48 592	65 041	42 086	31 516	10 570	260	22 695	1 973	93 356	-	93 356	59 750	2 708	30 899
///	104 750	41 604	62 037	41 811	31 220	10 591	262	19 964	1 673	86 835	122	86 714	56 930	2 141	27 643
///	97 649	45 000	51 804	36 089	17 936	18 153	207	15 508	1 261	77 049	122	76 927	53 980	1 672	21 275

(a) Excepto Empresas de seguros y fondos de pensiones.

(b) IIC en valores mobiliarios, excepto Fondos del mercado monetario considerados IFMs que figuran en los cuadros 8.F, 8.91 y 8.92

(c) Incluye adquisición temporal de activos.

9. INSTITUCIONES FINANCIERAS NO MONETARIAS (a)
B) Otros intermediarios financieros: Instituciones de inversión colectiva (b)
Balances

CNMV. Valoración según SEC 95

9.24 Pasivos por tenedores
Valoración de pasivos
según SEC 95

Millones de euros

	Acciones					Participaciones				Otras cuentas pendientes de pago 10
	Total 1=2+6+10	Total 2= 3 a 5	Sociedades no financieras, hogares e ISFLSH 3	Instituciones financieras 4	Resto del mundo 5	Total 6=7 a 9	Sociedades no financieras, hogares e ISFLSH 7	Instituciones financieras 8	Resto del mundo 9	
01	162 242	23 709	18 826	4 883	-	137 493	112 481	22 581	2 431	1 040
02	141 491	19 521	15 539	3 982	-	121 367	96 763	21 921	2 682	603
03	181 254	27 463	22 687	4 776	-	152 573	117 179	32 258	3 136	1 219
04 /	198 018	27 081	22 307	4 774	-	169 144	129 374	36 351	3 419	1 793
///	196 193	23 636	19 431	4 205	-	171 087	130 398	37 255	3 434	1 470
IV	204 841	25 103	20 586	4 517	-	178 100	141 837	32 393	3 870	1 638
05 /	213 572	25 773	21 215	4 558	-	186 060	150 021	32 305	3 733	1 740
///	222 994	26 461	21 772	4 689	-	194 567	156 442	34 343	3 782	1 966
///	233 564	27 754	22 820	4 934	-	203 669	164 915	35 089	3 665	2 141
IV	237 253	27 610	22 716	4 894	-	207 450	169 351	34 395	3 704	2 193
06 /	268 049	28 691	23 589	5 102	-	237 410	195 470	37 695	4 245	1 948
///	264 264	27 944	22 976	4 968	-	234 879	192 364	38 314	4 201	1 441
///	275 414	29 200	23 989	5 211	-	244 734	202 274	37 720	4 740	1 480
IV	302 536	30 076	24 731	5 345	-	270 301	225 581	39 584	5 136	2 159
07 /	307 131	31 516	25 924	5 592	-	273 422	228 073	40 143	5 206	2 193
///	311 810	32 792	26 966	5 826	-	276 600	229 351	41 856	5 393	2 418
///	305 681	32 360	26 617	5 743	-	270 736	222 421	43 217	5 099	2 584
IV	289 782	31 482	25 629	5 852	-	256 055	208 688	42 719	4 647	2 246
08 /	229 050	29 056	21 873	7 183	-	197 834	158 181	36 585	3 067	2 160
///	211 943	28 415	21 649	6 767	-	181 725	143 418	34 389	3 919	1 802
///	196 649	27 140	20 902	6 238	-	167 738	133 894	30 245	3 599	1 772

(a) Excepto Empresas de seguros y fondos de pensiones.

(b) IIC en valores mobiliarios, excepto Fondos del mercado monetario considerados IFMs que figuran en los cuadros 8.F, 8.91 y 8.92

9. INSTITUCIONES FINANCIERAS NO MONETARIAS (a)
B) Otros intermediarios financieros: Sociedades de valores
Balances

9.31 Activo y pasivo
Valoración de activos financieros
y pasivos según SEC 95

CNMV. Valoración según SEC 95

Millones de euros

	Activos financieros					Pro memoria: activos no financieros (b)	Pasivos						Activos financieros netos
	Total	Sociedades no financieras	Administraciones Públicas	Instituciones financieras	Resto del mundo		Total	Acciones	Préstamos	Cesiones temporales de activos		Otras cuentas pendientes de pago	
										Total	De las cuales con Instituciones financieras		
1=2 a 5	2	3	4	5	6	7=8+9+10+12	8	9	10	11	12	13= 1 - 7	
01	11 361	3 360	66	7 809	126	89	10 499	1 198	-	7 032	6 222	2 269	862
02	10 044	1 171	49	8 562	263	73	10 009	1 116	-	7 553	6 760	1 340	36
03	10 288	2 061	49	7 370	807	61	10 229	996	1 915	6 490	5 796	828	59
04 /	11 876	1 996	61	8 828	991	58	12 917	1 100	1 956	7 935	7 306	1 926	-1 041
///	11 272	2 133	34	8 087	1 018	56	11 691	1 150	1 690	7 297	6 679	1 554	-419
IV	9 662	1 818	52	6 382	1 411	54	10 043	1 104	1 918	5 574	4 971	1 447	-380
05 /	12 385	1 905	51	9 006	1 422	46	13 128	1 157	1 720	8 193	7 588	2 059	-743
///	15 047	2 706	62	9 268	3 011	45	13 601	1 198	2 115	8 119	7 518	2 170	1 446
IV	13 016	2 437	1	6 846	3 732	44	11 625	1 287	2 743	5 969	5 329	1 626	1 391
06 /	12 212	2 120	1	6 405	3 685	43	10 669	1 206	3 029	5 421	4 734	1 013	1 542
///	12 890	2 657	1	6 849	3 383	42	11 447	1 283	2 878	5 921	5 257	1 365	1 443
IV	12 042	2 215	4	6 435	3 388	42	10 808	1 261	2 493	5 855	5 147	1 198	1 235
07 /	16 115	5 271	62	7 184	3 598	41	13 970	1 497	3 054	5 185	4 178	4 234	2 144
///	16 168	3 862	7	7 765	4 533	40	14 292	1 355	4 522	5 270	4 050	3 145	1 876
08 /	14 809	3 169	7	7 079	4 553	40	13 379	1 679	3 716	5 706	4 388	2 277	1 430
///	18 040	3 230	30	9 219	5 560	43	16 590	1 771	5 321	7 421	6 416	2 078	1 450
IV	19 494	4 631	76	8 951	5 836	43	18 068	1 890	5 935	7 036	5 732	3 207	1 426
09 /	21 833	5 006	1	10 884	5 942	45	20 509	1 633	5 918	8 777	7 526	4 181	1 324
08 /	20 183	3 410	1	12 588	4 184	50	19 675	1 865	4 157	11 301	9 763	2 353	508
///	20 487	2 882	1	14 118	3 486	50	20 398	1 816	3 154	13 257	11 599	2 172	88
IV	16 775	3 086	1	10 969	2 719	50	16 510	1 864	2 821	9 852	8 191	1 974	265

(a) Excepto Empresas de seguros y fondos de pensiones.

(b) Datos según balance.

9. INSTITUCIONES FINANCIERAS NO MONETARIAS (a)
B) Otros intermediarios financieros: Sociedades de valores
Balances

9.32 Activos financieros
Detalle

CNMV. Valoración según SEC 95 (b)

Millones de euros

	Sociedades no financieras						Administraciones Públicas		Instituciones financieras						Resto del mundo				
	Total	Cartera de valores			Otras cuentas pendientes de cobro	Total	Cartera de valores:	Total	Cartera de valores			Efectivo y depósitos (c)	Préstamos	Otras cuentas pendientes de cobro	Cartera de valores				
		Total	Valores distintos de acciones	Acciones y otras participaciones					Total	Valores distintos de acciones	Total				Valores distintos de acciones	Acciones y otras participaciones	Total	Valores distintos de acciones	Acciones y otras participaciones
01	11 361	3 360	1 835	3	1 832	1 525	66	66	7 809	383	10	372	7 153	23	250	126	3	123	
02	10 044	1 171	461	13	448	711	49	49	8 562	175	55	120	8 127	110	150	263	7	255	
03	10 288	2 061	979	7	972	1 082	49	49	7 370	346	161	184	6 721	115	188	807	17	791	
04	9 662	1 818	573	10	564	1 244	52	52	6 382	660	490	170	5 540	58	124	1 411	27	1 383	
05 /	12 385	1 905	488	10	478	1 417	51	51	9 006	700	545	155	8 046	136	124	1 422	27	1 395	
///	15 047	2 706	1 130	0	1 130	1 576	62	62	9 268	804	363	440	8 139	202	124	3 011	1 538	1 474	
IV	13 016	2 437	502	0	502	1 935	1	1	6 846	502	342	160	6 049	171	124	3 732	1 431	2 302	
06 /	12 212	2 120	494	0	494	1 626	1	1	6 405	659	509	150	5 428	194	124	3 685	1 324	2 362	
///	12 890	2 657	583	0	583	2 074	1	1	6 849	1 071	908	163	5 331	323	124	3 383	1 224	2 159	
IV	12 042	2 215	575	0	574	1 641	4	4	6 435	1 270	1 120	150	4 497	544	124	3 388	1 140	2 248	
07 /	16 115	5 271	2 293	0	2 293	2 977	62	62	7 184	2 442	1 267	1 175	4 350	268	124	3 598	1 073	2 525	
///	16 168	3 862	1 514	0	1 514	2 348	7	7	7 765	2 544	1 056	1 488	4 620	451	150	4 533	1 029	3 504	
08 /	14 809	3 169	627	0	627	2 542	7	7	7 079	1 315	1 102	213	5 021	593	150	4 553	979	3 573	
///	18 040	3 230	511	0	511	2 719	30	30	9 219	1 684	1 478	206	6 563	822	150	5 560	952	4 609	
IV	19 494	4 631	631	0	630	4 001	76	76	8 951	1 552	1 371	181	6 796	454	150	5 836	920	4 916	
09 /	21 833	5 006	786	0	786	4 220	1	1	10 884	1 331	924	407	9 069	333	150	5 942	867	5 075	
08 /	20 183	3 410	568	0	568	2 842	1	1	12 588	1 147	1 016	13010	854	437	150	4 184	794	3 390	
///	20 487	2 882	627	0	626	2 255	1	1	14 118	1 031	682	34812	627	310	150	3 486	733	2 752	
IV	16 775	3 086	570	1	569	2 516	1	1	10 969	1 866	1 699	167	8 650	303	150	2 719	608	2 111	

(a) Excepto Empresas de seguros y fondos de pensiones.

(b) La CNMV difunde la información a valor contable de los balances tanto de Sociedades de Valores como de Agencias de Valores.

(c) Incluidas adquisiciones temporales de activos.

9. INSTITUCIONES FINANCIERAS NO MONETARIAS (a)

C) Auxiliares financieros (b)

Conciliación entre los balances financieros de las CFEE y los balances oficiales

9.F Activo

Datos referidos a Septiembre de 2008

Millones de euros

	Serie en cuadro/columna (c)	Datos según balance												Ajustes			Total CFEE
		Total (d)	Fondos garantía depósitos (e)	Gestoras fondos inversión (e)	Garantía recíproca	Agencias de valores	Gestoras fondos pensiones (e)(f)	Sociedades de tasación (e)	Gestoras de cartera (e)	Gestoras capital riesgo	CLEA (g)	Establecimientos de cambio moneda extranjera	Rectoras bolsas y derivados, AIAF e Iberclear (h)	Total	Jerarquización de fuentes y otros	Valoración	
TOTAL ACTIVO BALANCE OFICIAL (I+II)		15 789	6 687	4 038	768	250	511	256	48	3 233				
I. ACTIVOS FINANCIEROS incluidos en CFEE	9.42/1	15 490	...	3 852	735	243	47	1 940	216	1 723	17 430
AF.2 Efectivo y depósitos		4 847	...	895	252	172	34	-0		-0	4 847
<i>Instituciones financieras</i>	9.42/3	4 847	...	895	252	172	34	-0		-0	4 847
AF.3 Valores distintos de acciones		8 936	...	1 905	439	0	3	152		152	9 089
331 Valores distintos de acciones a corto plazo		1 901	...	185	-43		-43	1 859
<i>Sociedades no financieras</i>	9.42/2
<i>Instituciones financieras</i>	9.42/3
<i>Administraciones Públicas</i>	9.42/4	1 901	...	185	-43		-43	1 859
332 Valores distintos de acciones a largo plazo		7 035	...	1 720	...	0	3	195		195	7 230
<i>Sociedades no financieras</i>	9.42/2	1 259	...	1 168	0	1 259
<i>Instituciones financieras</i>	9.42/3	302	...	1	7		7	308
<i>Administraciones Públicas</i>	9.42/4	5 349	...	550	...	0	2	188		188	5 537
<i>Resto del mundo</i>	9.42/5	125	...	2	1	1		1	125
AF.4 Préstamos		33	8	33
<i>Sociedades no financieras, hogares e ISFLSH</i>	9.42/2	10	8	10
<i>Instituciones financieras</i>	9.42/3	23	23
AF.5 Acciones y otras participaciones		1 239	...	402	19	29	4	1 571		1 571	2 810
511/512 Acciones		1 018	...	402	19	7	4	1 366		1 366	2 383
<i>Sociedades no financieras</i>	9.42/2	610	...	5	...	7	870		870	1 481
<i>Instituciones financieras</i>	9.42/3	407	...	397	4	495		495	902
<i>Resto del mundo</i>	9.42/5	0	...	0	0	-0		-0	0
52 Participaciones en fondos de inversión		221	22	206		206	427
<i>Instituciones financieras</i>	9.42/3	221	22	206		206	427
AF.7 Otras cuentas pendientes de cobro		435	...	649	24	33	6	216	216		651
<i>Sociedades no financieras, hogares e ISFLSH</i>	9.42/2	257
<i>Instituciones financieras</i>	9.42/3	394
II. ACTIVOS no incluidos en CFEE		299	...	186	33	7	1				
<i>Activo fijo</i>	9.42/6	299	...	186	33	7	1				

9. INSTITUCIONES FINANCIERAS NO MONETARIAS (a)
C) Auxiliares financieros (b)
Conciliación entre los balances financieros de las CFEE y los balances oficiales

9.G Pasivo

Datos referidos a Septiembre de 2008

Millones de euros

	Serie en cuadro/ columna (c)	Datos según balance												Ajustes			Total CFEE
		Total (d)	Fondos garantía depósitos (e)	Gestoras fondos inversión (e)	Garantía recíproca	Agencias de valores	Gestoras fondos pensiones (e)(f)	Sociedades de tasación (e)	Gestoras de cartera (e)	Gestoras capital riesgo	CLEA (g)	Establecimientos de cambio moneda extranjera	Rectoras bolsas y derivados, AIAF e Iberclear (h)	Total	Jerarquización de fuentes y otros	Valoración	
TOTAL PASIVO BALANCE OFICIAL (III+IV)		15 789	6 687	4 038	768	250	511	256	48	3 233				
III. PASIVOS incluidos en CFEE	9.42/7	9 104	...	4 038	768	250	511	256	48	3 233	630	-472	1 102	9 734
AF.3 Valores distintos de acciones	0		0	0
34 Derivados financieros	9.42/10		0		0	0
AF.4 Préstamos	9.42/8	285	...	252	0	8						285
<i>Instituciones financieras</i>	<i>9.42/8</i>	<i>285</i>	...	<i>252</i>	<i>0</i>	<i>8</i>						<i>285</i>
AF.5 Acciones y otras participaciones	9.42/9	4 910		2 834	637	167	39	1 108		1 108	6 017
511/512 Acciones	9.42/9	4 910		2 834	637	167	39	1 108		1 108	6 017
<i>Sociedades no financieras, hogares e ISFLSH</i>	<i>9.42/9</i>	<i>67</i>					<i>67</i>
<i>Instituciones financieras</i>	<i>9.42/9</i>	<i>4 310</i>		<i>997</i>		<i>997</i>	<i>5 307</i>
<i>Administraciones Públicas</i>	<i>9.42/9</i>	<i>435</i>					<i>435</i>
<i>Resto del mundo</i>	<i>9.42/9</i>	<i>97</i>		<i>111</i>		<i>111</i>	<i>208</i>
AF.7 Otras cuentas pendientes de pago	9.42/11	3 904	...	952	130	72	9	-472	-472		3 432
<i>Sociedades no financieras, hogares e ISFLSH</i>	<i>9.42/11</i>	<i>2 018</i>
<i>Instituciones financieras</i>	<i>9.42/11</i>	<i>1 414</i>
IV. PASIVOS no incluidos en CFEE		6 686					
Pro memoria																	
Activos financieros netos (I-III)	9.42/12	6 387	...	-186	-33	-7	-1	1 310			7 696

(a) Excepto Empresas de seguros y fondos de pensiones.

(b) Dadas las peculiaridades de estos auxiliares a la intermediación financiera, se debe tener en cuenta que los Auxiliares financieros que aquí figuran son aquellos para los que se dispone de información en los registros estadísticos del Banco de España, hasta el momento de aparición de esta publicación

(c) Referencia a la columna de Total CFEE

(d) Cuando no se dispone de información para alguno de los agentes incluidos en la agrupación y se ha podido realizar una estimación, ésta se ha incorporado a los datos agregados. Se ha procedido de igual forma para los detalles de sectores de contrapartida de las distintas rúbricas del balance

(e) Datos provisionales

(f) Sólo entidades gestora puras. El resto son entidades aseguradoras autorizadas para operar en España en seguros de vida y que realizan también la actividad de gestión de fondos de pensiones (incluidas en el Capítulo 10 de este boletín).

(g) CLEA: Comisión Liquidadora de Entidades Aseguradoras. La Ley 44/2002 suprime este organismo cuyas funciones asume el Consorcio de Compensación de Seguros.

(h) AIAF: Asociación de Intermediarios de Activos Financieros. Iberclear: Depositario Central de Valores Español

9. INSTITUCIONES FINANCIERAS NO MONETARIAS (a)

C) Auxiliares financieros (b)

Balances

BE, CNMV, DGSFP

9.41 Balances oficiales

Total activo y pasivo por agrupaciones institucionales

Millones de euros y %

	Auxiliares financieros											% sobre Total Auxiliares financieros			
	Total 1=2a10	Fondos garantía de depósitos 2	Gestoras de fondos de inversión y de cartera 3	Agencias de valores 4	Sociedad- des de garantía recíproca 5	Gestoras fondos de pensiones (c) 6	Sociedad- des de tasación 7	Gestoras de fondos de capital riesgo 8	CLEA (d) 9	Estable- cimientos cambio moneda extran- jera 10	Rectoras bolsas y derivad. AIAF y SCLV 11	Fondos garantía depósitos 12	Gestoras ras de fondos de inversión y de cartera 13	Agencias de valores 14	Resto de Auxiliares finan- carios 15
01	9 845	3 901	2 046	375	320	511	100	...	120	...	2 473	39,63	20,78	3,81	35,79
02	9 364	4 314	1 841	456	358	482	134	...	-	...	1 779	46,07	19,66	4,87	29,40
03	10 283	4 672	1 824	474	404	497	173	...	-	...	2 240	45,43	17,74	4,60	32,22
04 //	10 814	5 020	1 878	584	423	497	173	...	-	...	2 240	46,42	17,36	5,40	30,82
04 ///	10 995	5 147	1 891	590	445	511	173	...	-	...	2 240	46,81	17,20	5,36	30,63
04 IV	11 206	5 276	1 925	620	461	511	173	...	-	...	2 240	47,08	17,18	5,54	30,20
05 /	11 494	5 527	1 926	639	479	511	173	...	-	...	2 240	48,08	16,75	5,56	29,60
05 //	11 800	5 669	2 052	676	479	511	173	...	-	...	2 240	48,04	17,39	5,73	28,83
05 ///	12 053	5 812	2 049	772	496	511	173	...	-	...	2 240	48,22	17,00	6,41	28,37
05 IV	11 841	5 425	2 159	801	532	511	173	...	-	...	2 240	45,81	18,24	6,77	29,18
06 /	12 153	5 530	2 159	976	564	511	173	...	-	...	2 240	45,50	17,77	8,03	28,70
06 //	12 258	5 637	2 168	885	564	511	252	...	-	...	2 240	45,99	17,69	7,22	29,10
06 ///	12 493	5 745	2 170	968	607	511	252	...	-	...	2 240	45,98	17,37	7,75	28,90
06 IV	13 908	5 853	2 573	911	650	511	252	...	-	...	3 158	42,08	18,50	6,55	32,87
07 /	14 377	5 966	2 569	1 000	677	730	277	...	-	...	3 158	41,50	17,87	6,95	33,68
07 //	15 612	6 082	3 592	1 097	677	730	277	...	-	...	3 158	38,95	23,01	7,02	31,01
07 ///	15 785	6 198	3 594	1 090	738	730	277	...	-	...	3 158	39,26	22,77	6,91	31,06
07 IV	15 085	6 314	2 670	1 113	748	730	277	...	-	...	3 233	41,86	17,70	7,38	33,06
08 /	2 674	281	760	-
08 //	4 086	269	768	-
08 ///	4 086	250	768	-

(a) Excepto Empresas de seguros y fondos de pensiones.

(b) Dadas las peculiaridades de estos auxiliares a la intermediación financiera, se debe tener en cuenta que las entidades que aquí figuran son aquellas para las que hasta el momento de aparición de esta publicación, se dispone de información en los registros estadísticos del Banco de España.

(c) Entidades gestoras puras.

(d) CLEA: Comisión Liquidadora de Entidades Aseguradoras. La Ley 44/2002 suprime este organismo cuyas funciones asume el Consorcio de Compensación de Seguros.

9. INSTITUCIONES FINANCIERAS NO MONETARIAS (a)

C) Auxiliares financieros

Balances

BE, CNMV, DGSFP. Valoración según SEC 95

9.42 Activo y pasivo

Valoración de activos financieros y pasivos según SEC 95

Millones de euros

	Activos financieros					Promemoria: Activos no financieros 6	Pasivos					Activos financieros netos 12=1-7
	Total 1=2a5	Sociedades no financieras, hogares e ISFLSH 2	Instituciones financieras 3	Administra- ciones Públicas 4	Resto del mundo 5		Total 7=8a10	Depósitos y préstamos de Instituciones financieras 8	Acciones 9	Derivados financieros 10	Otras cuentas pendientes de pago 11	
01	10 389	2 086	3 389	4 874	40	168	5 837	124	2 578	...	3 136	4 552
02	9 594	1 376	2 860	5 318	41	188	5 033	162	2 598	...	2 273	4 562
03	10 518	1 175	3 334	5 930	79	211	5 587	219	2 628	-0	2 740	4 931
04 //	11 101	1 220	3 557	6 242	82	206	5 808	172	2 690	0	2 946	5 293
04 ///	11 326	1 196	3 620	6 418	93	208	5 831	173	2 722	0	2 936	5 496
04 IV	11 526	968	3 763	6 698	97	206	5 925	254	2 731	0	2 940	5 602
05 /	11 261	860	3 789	6 511	101	206	5 599	259	2 738	-	2 602	5 661
05 //	11 403	731	3 905	6 666	101	204	6 172	250	2 798	0	3 124	5 231
05 ///	11 588	688	4 084	6 706	109	204	6 364	315	2 824	-0	3 226	5 223
05 IV	11 927	841	4 465	6 510	111	202	6 564	278	2 969	0	3 316	5 364
06 /	12 542	1 225	4 649	6 541	127	205	6 887	342	3 028	0	3 517	5 656
06 //	12 453	1 076	4 621	6 634	123	222	6 863	287	3 075	0	3 501	5 590
06 ///	12 717	938	4 903	6 754	122	219	9 543	311	5 597	-0	3 635	3 174
06 IV	14 287	1 679	5 565	6 910	133	181	10 224	415	5 713	-	4 095	4 063
07 /	15 279	2 507	5 684	6 946	141	190	10 893	413	6 210	-	4 271	4 385
07 //	16 243	2 899	6 196	7 006	141	363	12 635	384	7 620	0	4 632	3 607
07 ///	16 667	3 129	6 223	7 176	139	364	12 705	433	7 701	-0	4 571	3 963
07 IV	16 423	1 799	7 350	7 139	135	205	12 044	428	7 269	0	4 347	4 379
08 /	15 519	1 712	6 463	7 195	149	201	9 933	231	5 896	-0	3 805	5 586
08 //	16 977	2 686	6 937	7 219	135	299	10 561	285	6 496	-0	3 780	6 416
08 ///	17 430	3 007	6 902	7 396	125	299	9 734	285	6 017	0	3 432	7 696

(a) Excepto Empresas de seguros y fondos de pensiones.

10 EMPRESAS DE SEGURO Y FONDOS DE PENSIONES
INSURANCE CORPORATIONS AND PENSION FUNDS

10. EMPRESAS DE SEGURO Y FONDOS DE PENSIONES

10.A Conciliación entre los balances financieros de las CFEE y los balances oficiales. Activo

Datos referidos a Diciembre de 2007

Millones de euros

	Inversiones financieras			Créditos	Tesorería	Resto de activos	SUB-TOTAL	Diferencias por:			TOTAL CFEE
	Renta fija	Renta variable	Otras inversiones financieras					Total	Jerarquización	Valoración	
	1	2	3					4	5	6	
TOTAL ACTIVO BALANCE OFICIAL (I+II)	171 142	36 237	70 959	11 551	27 080	15 093	332 062				
I. Activos financieros incluidos en CFEE	171 143	36 237	70 959	11 550	27 079	6 994	323 963	13 115	5 855	7 260	337 078
AF.2. Efectivo y depósitos	5 019		21 601		22 368		48 988	9 812	9 812		58 800
Por instrumentos:											
Efectivo					48		48	-4	-4		43
Depósitos transferibles					12 553		12 553	677	677		13 231
Otros depósitos	5 019		21 601	-	9 768		36 387	9 139	9 139		45 527
Por sectores de contrapartida:											
<i>Instituciones financieras</i>	5 019		12 233		22 325		39 577	4 977	4 977		44 554
<i>Instituciones financieras monetarias</i>	5 019		12 233	-	22 325		39 577	4 977	4 977		44 554
<i>Instituciones financieras no monetarias</i>											
<i>Resto del mundo</i>			9 368		43		9 411	4 836	4 836		14 247
AF.3. Valores distintos de acciones	166 096		13 155		4 689		183 940	502		502	184 442
Por instrumentos:											
Valores a corto plazo	6 953		13 055		329		20 337	89		89	20 426
Valores a largo plazo	159 143		100		4 360		163 603	413		413	164 016
Por sectores de contrapartida:											
<i>Sociedades no financieras</i>	1 991		-		-		1 991	93		93	2 083
<i>Instituciones financieras</i>	31 904		13 055				44 959	-2 603		-2 603	42 356
<i>Instituciones financieras monetarias</i>	22 747		13 055				35 802	-2 441		-2 441	33 361
<i>Instituciones financieras no monetarias</i>	9 156						9 156	-162		-162	8 995
<i>Administraciones públicas</i>	28 702				4 689		33 391	1 732		1 732	35 123
<i>Resto del mundo</i>	103 499		100				103 599	1 281		1 281	104 880
AF.4. Préstamos			1 906	1 526			3 431	790	790		4 222
Por instrumentos:											
Préstamos a corto plazo			545	1 159			1 705	140	140		1 845
Préstamos a largo plazo			1 361	366			1 727	650	650		2 377
Por sectores de contrapartida:											
<i>Sociedades no financieras</i>			230	458			687	650	650		1 337
<i>Instituciones financieras</i>			499	308			807	140	140		948
<i>Instituciones financieras monetarias</i>											
<i>Instituciones financieras no monetarias</i>			499	308			807	140	140		948
<i>Hogares e instituciones sin fines de lucro</i>			1 177				1 177				1 177
<i>Resto del mundo</i>				760			760				760

10. EMPRESAS DE SEGURO Y FONDOS DE PENSIONES

10.A Conciliación entre los balances financieros de las CFEE y los balances oficiales. Activo (Cont.)

Datos referidos a Diciembre de 2007

Millones de euros

	Inversiones financieras			Créditos	Tesorería	Resto de activos	SUB-TOTAL	Diferencias por:			TOTAL CFEE
	Renta fija	Renta variable	Otras inversiones financieras					Total	Jerarquización	Valoración	
	1	2	3					4	5	6	
I. ACTIVOS FINANCIEROS INCLUIDOS EN CFEE (cont.)											
AF.5 Acciones y participaciones.		36 237	12 549				48 786	6 758		6 758	55 544
Por instrumentos:											
Acciones cotizadas		28 393	3 195				31 588	3 940		3 940	35 528
Acciones no cotizadas		5 953	670				6 623	1 450		1 450	8 073
Participaciones en fondos de inversión		1 892	8 684				10 575	1 368		1 368	11 943
Por sectores de contrapartida:											
Sociedades no financieras		6 474					6 474	1 490		1 490	7 964
Instituciones financieras.		11 348	8 684				20 031	3 801		3 801	23 832
Instituciones financieras monetarias		5 615	...				5 615	1		1	5 616
Instituciones financieras no monetarias		5 733	8 684				14 416	3 800		3 800	18 216
Resto del mundo		18 416	3 865				22 281	1 467		1 467	23 748
AF.6 Reservas técnicas de seguros			15 902				15 902				15 902
Por instrumentos:											
Reservas para primas y siniestros			15 902				15 902				15 902
Por sectores de contrapartida:											
Instituciones financieras.			9 719				9 719				9 719
Instituciones financieras monetarias			9 719				9 719				9 719
Instituciones financieras no monetarias			6 184				6 184				6 184
AF.7 Otras cuentas pendientes de cobro	28		5 846	10 025	22	6 994	22 915	-4 748	-4 748		18 167
Otros ctas ptes de cobro excl. el cdto comercial	28		5 846	10 025	22	6 994	22 915	-4 748	-4 748		18 167
Crédito comercial.											
II. ACTIVOS NO INCLUIDOS EN CFEE											
Activo fijo						8 099	8 099				

10. EMPRESAS DE SEGURO Y FONDOS DE PENSIONES

10.B Conciliación entre los balances financieros de las CFEE y los balances oficiales. Pasivo

Datos referidos a Diciembre de 2007

Millones de euros

	Provisiones técnicas/ Fondos propios				Deudas	Capital y reservas	Otros pasivos	SUB- TOTAL	Diferencias por:			TOTAL CFEE
	Empresas de seguros	Mutua- lidades de pre- visión social	Conso- rrio de Compem- sación de Seg.	Fondos de pen- siones					Total	Jerar- quiza- ción	Valora- ción	
TOTAL PASIVO BALANCE OFICIAL (I+II)	167 542	25 889	5 662	87 413	16 462	26 580	2 514	332 062				
I. Pasivos incluidos en CFEE	167 541	25 889	5 662	87 413	16 462	26 580	2 514	332 061	-5 353	-5 353		326 708
AF.2 Efectivo y depósitos												
Por instrumentos:												
Depósitos transferibles												
Otros depósitos												
Por sectores de contrapartida:												
<i>Instituciones financieras</i>												
<i>Instituciones financieras monetarias</i>												
<i>Instituciones financieras no monetarias</i>												
<i>Resto del mundo</i>												
AF.3 Valores distintos de acciones									341	341		341
Por instrumentos:												
Valores a largo plazo									341	341		341
Por sectores de contrapartida:												
<i>Sociedades no financieras</i>									341	341		341
<i>Instituciones financieras</i>												
<i>Instituciones financieras monetarias</i>												
<i>Instituciones financieras no monetarias</i>												
AF.4 Préstamos					8 362			8 362	-1 941	-1 941		6 421
Por instrumentos:												
Préstamos a corto plazo					5 491			5 491	161	161		5 652
Préstamos a largo plazo					2 871			2 871	-2 102	-2 102		769
Por sectores de contrapartida:												
<i>Sociedades no financieras</i>												
<i>Instituciones financieras</i>					6 788			6 788	-1 941	-1 941		4 848
<i>Instituciones financieras monetarias</i>					5 981			5 981	-2 274	-2 274		3 707
<i>Instituciones financieras no monetarias</i>					807			807	333	333		1 140
<i>Hogares e instituciones sin fines de lucro</i>												
<i>Resto del mundo</i>					1 573			1 573				1 573

10. EMPRESAS DE SEGURO Y FONDOS DE PENSIONES

10.B Conciliación entre los balances financieros de las CFEE y los balances oficiales. Pasivo (Cont.)

Datos referidos a Diciembre de 2007

Millones de euros

	Provisiones técnicas/ Fondos propios				Deudas	Capital y reservas	Otros pasivos	SUB- TOTAL	Diferencias por:			TOTAL CFEE
	Empresas de seguros	Mutua- lidades de pre- visión social	Consor- cio de Compem- sación de Seg.	Fondos de pen- siones					Total	Jerar- quiza- ción	Valora- ción	
I. PASIVOS INCLUIDOS EN CFEE (continuación)												
AF.5 Acciones y participaciones.						26 580		26 580				26 580
Por instrumentos:												
Acciones cotizadas
Acciones no cotizadas			26 580
Por sectores de contrapartida:												
<i>Sociedades no financieras</i>								5 542
<i>Instituciones financieras.</i>								13 117
<i>Instituciones financieras monetarias</i>								2 876
<i>Instituciones financieras no monetarias</i>								10 241
<i>Hogares e instituciones sin fines de lucro</i>								1 387
<i>Resto del mundo</i>								6 534
AF.6 Reservas técnicas de seguros	167 541	25 889	5 662	87 413				286 506	0	0		286 507
Por instrumentos:												
Reservas de seguro de vida	118 257							118 257				118 257
Reservas de fondos de pensiones	66	15 622		87 047				102 735	0	0		102 735
Reservas para primas y siniestros	49 219	10 268	5 662	366				65 515	0	0		65 515
Por sectores de contrapartida:												
<i>Sociedades no financieras</i>	21 962		3 284					25 246				25 246
<i>Instituciones financieras.</i>	9 353			366				9 719				9 719
<i>Instituciones financieras monetarias</i>												
<i>Instituciones financieras no monetarias</i>	9 353			366				9 719				9 719
<i>Hogares e instituciones sin fines de lucro</i>	134 225	25 889	2 378	87 047				249 540	0	0		249 541
<i>Resto del mundo</i>	2 001							2 001				2 001
AF.7 Otras cuentas pendientes de cobro					8 100		2 514	10 614	-3 753	-3 753		6 860
Otros ctas ptes de cobro excl. el cdto comercial.					8 100		2 514	10 614	-3 753	-3 753		6 860
Crédito comercial												
Pro memoria												
Activos financieros menos pasivos CFEE								-8 099	18 468	11 208	7 260	10 369

10. EMPRESAS DE SEGURO Y FONDOS DE PENSIONES

10.1 Balance y provisiones técnicas por grupos de agentes que componen el sector

DGSFP y CCAA Millones de euros

	Mutualidades de previsión social											
	Total balance	Empresas de seguros privados		Mutualidades de previsión social				Consortio de Compensación de Seguros	Fondos de pensiones externos Ley 8/1987		Fondos propios	
		Provis. técnicas		Provis. técnicas	Total	Provis. técnicas	Supervisadas por DGSFP (1)		Supervisadas por CCAA	Provis. técnicas		
1	2	3	4	5	6	7	8	9	10	11	12	
92	45 251	36 273	31 638	23 865	6 338	5 380	3 360	2 978	876	705	6 399	6 323
93	52 752	43 410	36 107	28 018	6 622	5 735	3 319	3 303	1 231	970	8 793	8 687
94	65 010	54 452	45 332	36 561	7 657	6 165	3 718	3 939	1 504	1 251	10 517	10 475
95	76 352	64 659	53 009	42 931	8 427	7 102	3 982	4 444	1 715	1 502	13 200	13 124
96	90 933	77 206	61 568	49 898	9 699	8 075	4 535	5 164	2 135	1 840	17 531	17 393
97	107 038	91 469	71 440	58 484	11 214	9 280	5 059	6 154	2 261	1 812	22 124	21 894
98	125 314	106 417	82 761	66 096	12 587	10 930	5 227	7 361	2 477	2 038	27 489	27 353
99	148 391	127 204	98 937	80 654	14 323	12 375	5 437	8 886	2 870	2 349	32 261	31 825
00	172 602	150 489	114 893	95 597	15 378	13 460	6 081	9 297	3 352	2 811	38 979	38 621
01	191 605	170 795	127 308	108 741	16 040	14 752	5 856	10 184	3 651	3 047	44 606	44 255
02	215 809	191 207	145 013	122 901	17 080	15 769	6 191	10 889	4 106	3 270	49 610	49 267
03	238 746	209 022	158 196	131 409	18 940	17 460	6 710	12 230	4 612	3 664	56 997	56 490
04	261 641	227 399	171 893	140 687	20 767	19 346	7 113	13 654	5 193	4 135	63 787	63 231
05	290 756	251 544	186 842	152 321	23 431	20 935	8 126	15 305	5 797	4 620	74 687	73 668
06	316 768	273 439	201 416	162 526	26 238	23 793	9 075	17 163	6 453	5 133	82 660	81 988
07	332 062	286 507	208 403	167 542	28 489	25 889	9 740	18 749	7 147	5 662	88 022	87 413

(1) Entidades de ámbito nacional y no transferidas a las Comunidades Autónomas.

10. EMPRESAS DE SEGURO Y FONDOS DE PENSIONES

10.2 Detalles del activo y del pasivo

DGSFP y CCAA Millones de euros

	Activo y Pasivo														
	Total Activo= Pasivo	Activo						Pasivo							
		Inversiones financieras			Créditos	Tesorería	Resto de activos	Provisiones técnicas/Fondos propios					Deudas diversas	Capital y reservas	Otros pasivos
Renta fija	Renta variable	Otras inv. financ.	Total	Seguros privados				Mutua. prev. social	Consort. Compens. Seguros	Fondos pensiones					
1	2	3	4	5	6	7	8	9	10	11	12	13	14	15	
92	45 251	17 399	2 800	7 314	6 051	5 707	5 979	36 273	23 865	5 380	705	6 323	3 145	5 648	185
93	52 752	20 702	3 272	9 493	6 055	7 005	6 225	43 410	28 018	5 735	970	8 687	3 192	6 051	99
94	65 010	30 018	3 938	13 867	5 625	5 047	6 515	54 452	36 561	6 165	1 251	10 475	4 054	6 423	82
95	76 352	36 564	3 960	18 214	5 613	5 171	6 830	64 659	42 931	7 102	1 502	13 124	4 151	7 430	112
96	90 933	41 525	5 050	24 500	5 628	6 821	7 409	77 206	49 898	8 075	1 840	17 393	4 388	9 188	150
97	107 038	46 613	7 944	31 499	5 677	7 260	8 046	91 469	58 484	9 280	1 812	21 894	5 064	10 067	438
98	125 314	58 921	10 203	30 840	6 629	10 039	8 682	106 417	66 096	10 930	2 038	27 353	7 368	10 919	610
99	148 391	71 087	13 598	35 103	7 246	11 463	9 896	127 204	80 654	12 375	2 349	31 825	7 737	12 222	1 228
00	172 602	79 961	18 271	44 282	8 718	11 635	9 736	150 489	95 597	13 460	2 811	38 621	7 767	13 267	1 079
01	191 605	95 975	19 120	43 980	10 128	12 341	10 061	170 795	108 741	14 752	3 047	44 255	5 971	13 371	1 467
02	215 809	108 114	19 259	48 044	13 578	15 779	11 035	191 207	122 901	15 769	3 270	49 267	7 857	14 979	1 766
03	238 746	118 287	21 767	55 051	12 583	18 886	12 172	209 022	131 409	17 460	3 664	56 490	10 188	17 406	2 129
04	261 641	134 614	25 405	58 767	10 928	19 141	12 785	227 399	140 687	19 346	4 135	63 231	12 362	19 925	1 955
05	290 756	148 270	30 809	66 411	11 753	20 393	13 119	251 544	152 321	20 935	4 620	73 668	14 380	23 134	1 698
06	316 768	161 291	34 630	70 247	11 421	24 698	14 479	273 439	162 526	23 793	5 133	81 988	15 282	25 741	2 305
07	332 062	171 142	36 237	70 959	11 551	27 080	15 093	286 507	167 542	25 889	5 662	87 413	16 462	26 580	2 514

10. EMPRESAS DE SEGURO Y FONDOS DE PENSIONES

10.3 EMPRESAS DE SEGUROS PRIVADOS (1)
Detalles del activo y del pasivo

DGSFP Millones de euros

1	Activo							Pasivo					
	Inversiones financieras			Créditos	Tesore- ría	Resto de activos	Provisiones técnicas			Deudas diversas	Capital y reservas	Otros pasivos	
	Renta fija	Renta varia- ble	Otras invers. financ.				Total	Seguros de vida	Resto				
	2	3	4	5	6	7	8	9	10	11	12	13	
03	158 196	79 382	8 385	43 471	10 219	5 969	10 770	131 409	103 295	28 114	9 426	15 603	1 758
04	171 893	90 054	9 858	46 260	8 941	5 665	11 115	140 687	109 615	31 072	11 468	17 946	1 793
05	186 842	98 552	10 934	50 782	8 970	6 395	11 209	152 321	117 431	34 890	12 462	20 594	1 465
06	201 416	106 417	12 124	54 060	9 123	7 273	12 419	162 526	124 487	38 039	13 474	23 266	2 151
07	208 403	111 072	11 420	56 240	9 349	7 451	12 871	167 542	126 580	40 961	14 590	23 881	2 390
05 /	178 559	93 734	9 989	47 230	11 192	5 876	10 537	146 773	113 749	33 024	11 857	18 561	1 367
III	181 586	95 342	10 209	49 496	9 943	5 846	10 750	148 315	115 255	33 060	12 141	19 705	1 425
IV	184 000	97 599	10 701	49 381	8 895	6 435	10 988	150 399	117 377	33 022	12 169	20 047	1 384
06 /	190 349	100 404	11 240	50 416	11 669	5 647	10 974	154 986	118 908	36 078	13 038	20 864	1 460
II	192 503	101 070	11 749	50 909	11 350	6 094	11 332	155 897	119 729	36 168	13 694	21 405	1 507
III	195 926	103 173	11 722	52 406	11 037	6 060	11 529	157 517	121 341	36 175	13 323	23 540	1 546
IV	197 178	105 340	11 892	52 090	8 995	7 258	11 602	160 367	124 464	35 903	12 594	22 752	1 465
07 /	204 102	107 131	10 931	54 579	12 388	7 447	11 626	165 356	126 215	39 140	14 779	22 426	1 541
II	206 985	108 756	11 389	55 310	12 114	6 886	12 528	166 352	127 157	39 195	15 816	22 662	2 154
III	207 758	110 958	11 514	55 718	10 661	6 393	12 515	166 725	127 797	38 928	15 357	23 420	2 256
IV	206 007	110 070	11 400	55 422	9 131	7 408	12 575	165 901	127 336	38 565	14 179	23 693	2 233
08 /	213 269	113 795	10 836	55 205	13 224	7 236	12 972	169 715	127 788	41 927	17 058	24 269	2 226
II	215 140	122 221	11 114	49 098	12 866	6 431	13 410	170 215	128 621	41 594	18 596	23 793	2 536
III	216 529	122 516	12 235	50 187	11 369	7 196	13 026	169 912	128 758	41 154	19 360	24 520	2 737
IV	211 736	119 780	11 858	49 587	10 055	7 179	13 277	164 076	124 239	39 837	20 080	24 747	2 833

(1) Información anual referida al total de empresas de seguros y trimestral a una muestra (véase nota metodológica).

10. EMPRESAS DE SEGURO Y FONDOS DE PENSIONES

10.4 MUTUALIDADES DE PREVISION SOCIAL
Detalles del activo y del pasivo

DGSFP, CCAA, CEM y estimaciones BE Millones de euros

1	Activo							Pasivo					
	Inversiones financieras			Créditos	Tesore- ría	Resto de activos	Provisiones técnicas			Deudas diversas	Capital y reservas	Otros pasivos	
	Renta fija	Renta varia- ble	Otras invers. financ.				Total	Seguros de vida	Resto				
	2	3	4	5	6	7	8	9	10	11	12	13	
92	6 338	2 891	426	773	818	425	1 004	5 380	4 769	611	351	579	28
93	6 622	2 863	618	978	725	445	993	5 735	5 034	701	365	494	28
94	7 657	3 193	769	1 841	316	500	1 038	6 165	5 311	854	1 094	375	24
95	8 427	4 064	690	1 723	387	539	1 023	7 102	6 075	1 027	1 019	295	11
96	9 699	4 976	814	1 682	528	479	1 219	8 075	6 585	1 490	1 036	576	12
97	11 214	5 555	1 182	2 038	537	570	1 331	9 280	7 199	2 081	1 011	742	181
98	12 587	6 998	951	1 694	1 387	205	1 353	10 930	8 085	2 845	391	851	415
99	14 323	7 801	1 132	2 500	1 164	274	1 453	12 375	8 924	3 451	300	850	798
00	15 378	8 792	1 384	2 925	1 104	231	942	13 460	9 644	3 817	880	697	340
01	16 040	9 674	1 566	2 511	1 058	240	992	14 752	10 565	4 188	278	699	311
02	17 080	11 083	1 530	2 270	999	285	913	15 769	11 109	4 660	363	694	253
03	18 940	12 092	1 765	2 818	918	299	1 048	17 460	11 836	5 625	364	894	222
04	20 767	13 721	1 751	2 988	681	358	1 267	19 346	12 795	6 551	424	962	35
05	23 431	14 196	2 945	3 631	842	362	1 454	20 935	12 599	8 336	943	1 391	162
06	26 238	16 226	3 230	3 852	767	558	1 604	23 793	15 435	8 358	1 125	1 178	143
07	28 489	17 673	3 557	4 099	823	596	1 741	25 889	15 622	10 268	1 239	1 247	114

10. EMPRESAS DE SEGURO Y FONDOS DE PENSIONES

10.5 CONSORCIO DE COMPENSACION DE SEGUROS
Detalles del activo y del pasivo

Consortio de Compensación de Seguros

Millones de euros

1	Activo							Pasivo			
	Inversiones financieras			Créditos	Tesore- ría	Resto de activos	Provisio- nes técnicas	Deudas diversas	Capital y reservas	Otros pasivos	
	Renta fija	Renta varia- ble	Otras invers. financ.								
2	3	4	5	6	7	8	9	10	11		
92	876	565	11	4	82	125	89	705	20	150	0
93	1 231	811	17	10	85	190	117	970	28	231	1
94	1 504	1 083	35	9	89	159	130	1 251	4	249	0
95	1 715	1 301	44	13	89	128	140	1 502	4	208	0
96	2 135	1 440	58	17	106	359	156	1 840	6	290	0
97	2 261	1 769	91	48	72	143	137	1 812	110	338	-
98	2 477	1 933	139	48	18	181	159	2 038	29	410	-
99	2 870	2 238	169	90	49	173	151	2 349	40	481	-
00	3 352	2 507	230	125	105	233	151	2 811	9	533	-
01	3 651	2 770	263	124	73	266	155	3 047	6	597	-
02	4 106	3 241	373	21	130	118	223	3 270	31	805	-
03	4 612	3 686	376	98	119	103	230	3 664	41	908	-
04	5 193	4 042	495	173	113	108	261	4 135	44	1 014	-
05	5 797	4 503	537	232	99	111	314	4 620	30	1 147	-
06	6 453	5 000	595	242	78	193	345	5 133	25	1 295	-
07	7 147	5 646	782	138	91	122	368	5 662	36	1 449	-

10. EMPRESAS DE SEGURO Y FONDOS DE PENSIONES

10.6 FONDOS DE PENSIONES EXTERNOS (Ley 8/1987)
Detalles del activo y del pasivo

DGSFP

Millones de euros

1	Activo							Pasivo						
	Inversiones financieras			Créditos	Tesore- ría	Resto de activos	Fondos propios				Deudas diversas	Capital y reser- vas	Otros pasivos	
	Renta fija	Renta varia- ble	Otras invers. financ.				Total	Empleo	Asocia- dos	Indivi- duales				
2	3	4	5	6	7	8	9	10	11	12	13	14		
92	6 399	3 559	89	812	1 565	11	364	6 323	3 838	164	2 320	62	-	14
93	8 793	4 462	238	1 652	1 531	736	174	8 687	4 556	303	3 828	104	1	0
94	10 517	5 698	421	1 515	1 429	1 302	153	10 475	5 353	345	4 778	60	1	-19
95	13 200	7 036	446	2 340	1 285	1 956	138	13 124	6 368	424	6 331	70	2	5
96	17 531	8 946	1 023	3 532	1 113	2 813	104	17 393	7 717	555	9 121	132	1	4
97	22 124	10 884	2 760	4 293	1 028	3 052	108	21 894	8 906	684	12 304	226	0	4
98	27 489	13 325	4 556	6 218	653	2 634	103	27 353	10 207	824	16 322	134	0	2
99	32 261	15 378	6 130	5 798	797	4 054	105	31 825	11 991	880	18 954	433	0	2
00	38 979	17 198	8 928	5 218	778	6 740	117	38 621	16 179	874	21 568	354	0	5
01	44 606	21 448	10 044	5 346	939	6 723	106	44 255	19 130	889	24 236	350	0	0
02	49 610	22 135	9 477	6 432	1 394	10 068	105	49 267	22 106	809	26 352	320	1	23
03	56 997	23 127	11 240	8 663	1 327	12 515	125	56 490	24 020	880	31 590	357	1	150
04	63 787	26 796	13 301	9 346	1 193	13 009	142	63 231	25 651	957	36 623	427	2	128
05	74 687	31 019	16 393	11 766	1 842	13 525	142	73 668	28 839	1 073	43 755	946	2	71
06	82 660	33 649	18 681	12 093	1 453	16 673	111	81 988	30 729	1 175	50 084	659	2	12
07	88 022	36 752	20 479	10 482	1 287	18 910	113	87 413	32 018	1 219	54 176	597	2	10

11 ADMINISTRACIONES PÚBLICAS
GENERAL GOVERNMENT

**NOTA INTRODUCTORIA A LOS CUADROS DEL CAPÍTULO 11 Y OTRAS ESTADÍSTICAS
SOBRE ADMINISTRACIONES PÚBLICAS**

- 1 El Banco de España tiene encomendada por el Plan Estadístico Nacional, entre otras, la elaboración de las estadísticas de deuda pública según el Protocolo sobre el Déficit Excesivo (PDE) y las Cuentas Financieras de las Administraciones Públicas, en tanto que parte de las *Cuentas Financieras de la Economía Española*, ambas de periodicidad trimestral. La deuda PDE se presenta en los cuadros 11.1 a 11.10 de este capítulo, y, entre ellos, figura la conciliación entre deuda, operaciones financieras y capacidad (+) o necesidad (-) de financiación.
- 2 Por otro lado, las Cuentas Financieras de las Administraciones Públicas se incluyen en la publicación *Cuentas Financieras de la Economía Española*, que se difunde también en el sitio web del Banco de España (<http://www.bde.es/webbde/es/estadis/ccff/ccff.html>). A esta información se puede acceder desde los siguientes enlaces:

Cuadros generales: <http://www.bde.es/webbde/es/estadis/ccff/0204d.pdf>.

Detalles por instrumentos de las cuentas no consolidadas. Balance financiero:
<http://www.bde.es/webbde/es/estadis/ccff/0215a.pdf>.

Detalles por instrumentos de las cuentas no consolidadas. Cuenta de operaciones financieras:
<http://www.bde.es/webbde/es/estadis/ccff/0215b.pdf>.

Resumen por instrumentos y sectores de contrapartida de las cuentas no consolidadas. Balance financiero:
<http://www.bde.es/webbde/es/estadis/ccff/0234a.pdf>.

Resumen por instrumentos y sectores de contrapartida de las cuentas no consolidadas. Cuenta de operaciones financieras:
<http://www.bde.es/webbde/es/estadis/ccff/0234b.pdf>.

- 3 Las Cuentas no Financieras de las Administraciones Públicas se elaboran, fundamentalmente, por la Intervención General de la Administración del Estado (IGAE), y también por el INE, y se difunden en www.pap.meh.es y en www.ine.es. Por otra parte, el Banco de España incluye, en su publicación *Cuentas Financieras de la Economía Española*, una amplia síntesis de esta información, a la que se puede acceder desde los siguientes enlaces:

Cuentas de operaciones no financieras: <http://www.bde.es/webbde/es/estadis/ccff/0116.pdf>.

Impuestos y subvenciones sobre la producción y las importaciones: <http://www.bde.es/webbde/es/estadis/ccff/0126.pdf>.

Impuestos sobre la producción y las importaciones percibidas por las Administraciones Públicas:
<http://www.bde.es/webbde/es/estadis/ccff/0127.pdf>.

Impuestos corrientes sobre la renta, el patrimonio y el capital percibido por las Administraciones Públicas:
<http://www.bde.es/webbde/es/estadis/ccff/0129.pdf>.

Transferencias corrientes entre Administraciones Públicas: <http://www.bde.es/webbde/es/estadis/ccff/0130.pdf>.

Prestaciones sociales distintas de las transferencias sociales en especie pagadas por las Administraciones Públicas:
<http://www.bde.es/webbde/es/estadis/ccff/0131.pdf>.

11. ADMINISTRACIONES PÚBLICAS
A) Protocolo de Déficit Excesivo

11.1 Capacidad (+) o necesidad (-) de financiación.
Valores absolutos

Capacidad (+) o necesidad (-) de financiación: INE e IGAE. PIBpm: INE.

Millones de euros

	Capacidad (+) o Necesidad (-) de financiación según la Contabilidad Nacional de España (CNE)					Ajuste por Swaps de intereses (a)					Capacidad (+) o Necesidad (-) de financiación según el Protocolo de Déficit Excesivo (PDE)(b)					Pro memoria: PIB pm (c)
	Total	Administración Central	Comunidades Autónomas	Corporaciones locales	Administraciones de Seguridad Social	Total	Administración Central	Comunidades Autónomas	Corporaciones locales	Administraciones de Seguridad Social	Total	Administración Central	Comunidades Autónomas	Corporaciones locales	Administraciones de Seguridad Social	
	1=2 a 5	2	3	4	5	6=7 a 10	7	8	9	10	11=1+6=12 a 15	12	13	14	15	16
95	-28 988	-24 520	-2 842	-135	-1 491	40	40	-	-	-	-28 948	-24 480	-2 842	-135	-1 491	447 205
96	-23 008	-18 101	-3 061	34	-1 880	34	34	-	-	-	-22 974	-18 067	-3 061	34	-1 880	473 855
97	-17 028	-14 497	-1 596	120	-1 055	42	42	-	-	-	-16 986	-14 455	-1 596	120	-1 055	503 921
98	-17 364	-13 903	-2 102	161	-1 520	13	13	-	-	-	-17 351	-13 890	-2 102	161	-1 520	539 493
99	-8 317	-7 759	-1 026	-34	502	63	63	-	-	-	-8 254	-7 696	-1 026	-34	502	579 942
00	-6 283	-6 522	-3 211	584	2 866	122	112	10	-	-	-6 161	-6 410	-3 201	584	2 866	630 263
01	-4 492	-5 344	-4 346	-256	5 454	131	106	25	-	-	-4 361	-5 238	-4 321	-256	5 454	680 678
02	-3 476	-5 161	-3 570	-860	6 115	164	129	35	-	-	-3 312	-5 032	-3 535	-860	6 115	729 206
03	-1 793	-4 070	-3 829	-1 903	8 009	171	109	59	3	-	-1 622	-3 961	-3 770	-1 900	8 009	782 929
04	-2 985	-10 986	-624	112	8 513	123	82	38	3	-	-2 862	-10 904	-586	115	8 513	841 042
05	8 752	2 043	-2 604	-548	9 861	7	31	-27	3	-	8 759	2 074	-2 631	-545	9 861	908 792
06	19 844	6 780	-361	765	12 660	3	22	-21	2	-	19 847	6 802	-382	767	12 660	984 284
07	20 057	11 874	-2 343	-3 233	13 759	9	6	-3	6	-	20 066	11 880	-2 346	-3 227	13 759	1 052 730
08	P-44 233	-30 457	-17 002	-5 236	8 462	-27	-43	10	6	-	-44 260	-30 500	-16 992	-5 230	8 462	1 088 502
07 IV	-25 698	13	-25 685	278 156
08 I	P 17 340	-12	17 328	265 974
II	P -9 177	-15	-9 192	279 508
III	P -2 967	-17	-2 984	262 260
IV	P-49 429	17	-49 412	280 760
09 I	A -1 308	9	-1 299	259 151
II	A-40 151	5	-40 146	265 226
III	A-17 894	18	-17 876	251 598

Veáanse notas al final del capítulo.

11. ADMINISTRACIONES PÚBLICAS
A) Protocolo de Déficit Excesivo

11.2 Capacidad (+) o necesidad (-) de financiación.
Porcentajes del PIB pm

Capacidad (+) o necesidad (-) de financiación: INE e IGAE. PIBpm: INE.

Porcentajes

	Capacidad (+) o Necesidad (-) de financiación según la Contabilidad Nacional de España (CNE)					Ajuste por Swaps de intereses (a)					Capacidad (+) o Necesidad (-) de financiación según el Protocolo de Déficit Excesivo (PDE)(b)					Pro memoria: PIB pm (c)
	Total	Administración Central	Comunidades Autónomas	Corporaciones locales	Administraciones de Seguridad Social	Total	Administración Central	Comunidades Autónomas	Corporaciones locales	Administraciones de Seguridad Social	Total	Administración Central	Comunidades Autónomas	Corporaciones locales	Administraciones de Seguridad Social	
	1=2 a 5	2	3	4	5	6=7 a 10	7	8	9	10	11=1+6=12 a 15	12	13	14	15	16
95	-6,5	-5,5	-0,6	-0,0	-0,3	0,0	0,0	-	-	-	-6,5	-5,5	-0,6	-0,0	-0,3	447 205
96	-4,9	-3,8	-0,6	0,0	-0,4	0,0	0,0	-	-	-	-4,8	-3,8	-0,6	0,0	-0,4	473 855
97	-3,4	-2,9	-0,3	0,0	-0,2	0,0	0,0	-	-	-	-3,4	-2,9	-0,3	0,0	-0,2	503 921
98	-3,2	-2,6	-0,4	0,0	-0,3	0,0	0,0	-	-	-	-3,2	-2,6	-0,4	0,0	-0,3	539 493
99	-1,4	-1,3	-0,2	-0,0	0,1	0,0	0,0	-	-	-	-1,4	-1,3	-0,2	-0,0	0,1	579 942
00	-1,0	-1,0	-0,5	0,1	0,5	0,0	0,0	0,0	-	-	-1,0	-1,0	-0,5	0,1	0,5	630 263
01	-0,7	-0,8	-0,6	-0,0	0,8	0,0	0,0	0,0	-	-	-0,6	-0,8	-0,6	-0,0	0,8	680 678
02	-0,5	-0,7	-0,5	-0,1	0,8	0,0	0,0	0,0	-	-	-0,5	-0,7	-0,5	-0,1	0,8	729 206
03	-0,2	-0,5	-0,5	-0,2	1,0	0,0	0,0	0,0	0,0	-	-0,2	-0,5	-0,5	-0,2	1,0	782 929
04	-0,4	-1,3	-0,1	0,0	1,0	0,0	0,0	0,0	0,0	-	-0,3	-1,3	-0,1	0,0	1,0	841 042
05	1,0	0,2	-0,3	-0,1	1,1	0,0	0,0	-0,0	0,0	-	1,0	0,2	-0,3	-0,1	1,1	908 792
06	2,0	0,7	-0,0	0,1	1,3	0,0	0,0	-0,0	0,0	-	2,0	0,7	-0,0	0,1	1,3	984 284
07	1,9	1,1	-0,2	-0,3	1,3	0,0	0,0	-0,0	0,0	-	1,9	1,1	-0,2	-0,3	1,3	1 052 730
08	P -4,1	-2,8	-1,6	-0,5	0,8	-0,0	-0,0	0,0	0,0	-	-4,1	-2,8	-1,6	-0,5	0,8	1 088 502
07 IV	-2,4	0,0	-2,4	278 156
08 I	P 1,6	-0,0	1,6	265 974
II	P -0,8	-0,0	-0,8	279 508
III	P -0,3	-0,0	-0,3	262 260
IV	P -4,5	0,0	-4,5	280 760
09 I	A -0,1	0,0	-0,1	259 151
II	A -3,7	0,0	-3,7	265 226
III	A -1,6	0,0	-1,6	251 598

Veáanse notas al final del capítulo.

11. ADMINISTRACIONES PÚBLICAS
A) Protocolo de Déficit Excesivo

11.3 Pasivos en circulación y deuda según el Protocolo de Déficit Excesivo. Valores absolutos

Millones de euros

	Pasivos en circulación (Cuentas Financieras de la Economía Española)					Ajustes por pasivos no incluidos y por valoraciones (a)					Deuda según el Protocolo de Déficit Excesivo				
	Total	Adminis- tración Central	Comuni- dades Autó- nomas	Corpo- raciones locales	Adminis- traciones de Seguri- dad Social	Total	Adminis- tración Central	Comuni- dades Autóno- mas	Corpo- raciones locales	Adminis- traciones de Seguri- dad Social	Total	Adminis- tración Central	Comuni- dades Autóno- mas	Corpo- raciones locales	Adminis- traciones de Seguri- dad Social
	1=2 a 5= =6+11	2	3	4	5	6=7 a 10	7	8	9	10	11=12 a 15	12	13	14	15
95	323 696	249 962	32 095	25 289	16 349	40 622	14 187	5 267	7 348	13 817	283 076	235 775	26 829	17 941	2 532
96	378 341	293 626	36 503	26 284	21 928	58 741	26 703	5 721	7 383	18 935	319 600	266 923	30 782	18 902	2 993
97	400 072	309 159	38 953	25 987	25 972	66 872	31 071	4 658	7 693	23 451	333 199	278 089	34 295	18 294	2 522
98	433 408	333 908	42 485	27 290	29 725	87 456	45 064	6 385	8 122	27 885	345 953	288 844	36 100	19 169	1 840
99	431 089	327 623	44 875	27 486	31 105	69 533	25 078	7 310	7 830	29 315	361 556	302 545	37 565	19 656	1 790
00	447 865	339 591	48 037	28 428	31 809	74 358	27 015	8 563	8 635	30 146	373 506	312 576	39 474	19 793	1 663
01	450 684	339 504	51 094	29 033	31 053	72 878	27 110	7 388	8 863	29 517	377 806	312 394	43 706	20 170	1 536
02	474 807	354 999	57 038	31 213	31 556	91 636	41 219	10 579	9 691	30 147	383 170	313 780	46 460	21 522	1 409
03	473 933	349 935	61 615	32 924	29 459	92 342	41 534	12 620	10 010	28 177	381 591	308 401	48 995	22 914	1 282
04	498 689	368 731	65 858	34 689	29 412	109 988	57 332	13 863	10 536	28 257	388 701	311 399	51 994	24 153	1 154
05	515 112	372 282	74 635	39 016	29 179	124 029	64 660	17 786	13 482	28 101	391 083	307 622	56 849	25 535	1 077
06 IV	508 798	357 295	80 114	42 791	28 599	119 291	54 320	22 152	15 220	27 598	389 507	302 975	57 961	27 570	1 000
07 I	502 163	359 568	74 481	40 478	27 636	106 052	51 339	16 579	11 498	26 635	396 111	308 228	57 902	28 980	1 000
II	500 385	353 291	77 994	42 464	26 635	103 096	43 164	19 699	13 597	26 635	397 289	310 127	58 295	28 867	-
III	493 854	347 269	79 164	40 796	26 625	105 291	44 830	21 968	11 867	26 625	388 563	302 438	57 195	28 929	-
IV	503 021	342 123	85 451	46 630	28 817	122 478	50 680	25 742	17 238	28 817	380 543	291 442	59 709	29 392	-
08 I	P 487 813	337 422	80 196	43 247	26 947	112 280	52 132	19 382	13 818	26 947	375 533	285 290	60 814	29 429	-
II	P 498 333	340 139	82 807	48 490	26 897	113 026	48 762	19 295	18 072	26 897	385 307	291 377	63 512	30 418	-
III	P 518 031	357 810	86 013	47 311	26 897	120 005	53 209	23 100	16 799	26 897	398 026	304 601	62 914	30 512	-
IV	P 585 011	408 108	98 321	51 483	27 099	152 987	76 145	29 979	19 764	27 099	432 023	331 963	68 342	31 719	-
09 I	P 609 247	436 706	97 364	48 533	26 643	143 981	76 301	23 871	17 166	26 643	465 266	360 405	73 493	31 368	-
II	P 655 823	469 195	105 498	54 486	26 643	153 089	81 217	23 413	21 816	26 643	502 733	387 978	82 085	32 671	-
III	A 680 538	494 338	106 087	53 470	26 643	155 665	87 854	22 244	18 924	26 643	524 873	406 484	83 843	34 546	-

Veáanse notas al final del capítulo.

11. ADMINISTRACIONES PÚBLICAS
A) Protocolo de Déficit Excesivo

11.4 Pasivos en circulación y deuda según el Protocolo de Déficit Excesivo. Porcentajes del PIB pm

Porcentajes

	Pasivos en circulación (Cuentas Financieras de la Economía Española)					Ajustes por pasivos no incluidos y por valoraciones (a)					Deuda según el Protocolo de Déficit Excesivo					Pro memoria: PIB pm (c)
	Total	Adminis- tración Central	Comuni- dades Autó- nomas	Corpo- raciones locales	Adminis- traciones de Seguri- dad Social	Total	Adminis- tración Central	Comuni- dades Autóno- mas	Corpo- raciones locales	Adminis- traciones de Seguri- dad Social	Total	Adminis- tración Central	Comuni- dades Autóno- mas	Corpo- raciones locales	Adminis- traciones de Seguri- dad Social	
	1=2 a 5= =6+11	2	3	4	5	6=7 a 10	7	8	9	10	11=12 a 15	12	13	14	15	16
95	72,4	55,9	7,2	5,7	3,7	9,1	3,2	1,2	1,6	3,1	63,3	52,7	6,0	4,0	0,6	447 205
96	79,8	62,0	7,7	5,5	4,6	12,4	5,6	1,2	1,6	4,0	67,4	56,3	6,5	4,0	0,6	473 855
97	79,4	61,4	7,7	5,2	5,2	13,3	6,2	0,9	1,5	4,7	66,1	55,2	6,8	3,6	0,5	503 921
98	80,3	61,9	7,9	5,1	5,5	16,2	8,4	1,2	1,5	5,2	64,1	53,5	6,7	3,6	0,3	539 493
99	74,3	56,5	7,7	4,7	5,4	12,0	4,3	1,3	1,4	5,1	62,3	52,2	6,5	3,4	0,3	579 942
00	71,1	53,9	7,6	4,5	5,0	11,8	4,3	1,4	1,4	4,8	59,3	49,6	6,3	3,1	0,3	630 263
01	66,2	49,9	7,5	4,3	4,6	10,7	4,0	1,1	1,3	4,3	55,5	45,9	6,4	3,0	0,2	680 678
02	65,1	48,7	7,8	4,3	4,3	12,6	5,7	1,5	1,3	4,1	52,5	43,0	6,4	3,0	0,2	729 206
03	60,5	44,7	7,9	4,2	3,8	11,8	5,3	1,6	1,3	3,6	48,7	39,4	6,3	2,9	0,2	782 929
04	59,3	43,8	7,8	4,1	3,5	13,1	6,8	1,6	1,3	3,4	46,2	37,0	6,2	2,9	0,1	841 042
05	56,7	41,0	8,2	4,3	3,2	13,6	7,1	2,0	1,5	3,1	43,0	33,8	6,3	2,8	0,1	908 792
06 IV	51,7	36,3	8,1	4,3	2,9	12,1	5,5	2,3	1,5	2,8	39,6	30,8	5,9	2,8	0,1	984 284
07 I	50,1	35,9	7,4	4,0	2,8	10,6	5,1	1,7	1,1	2,7	39,5	30,8	5,8	2,9	0,1	1 001 814
II	49,1	34,6	7,6	4,2	2,6	10,1	4,2	1,9	1,3	2,6	39,0	30,4	5,7	2,8	-	1 019 857
III	47,7	33,6	7,7	3,9	2,6	10,2	4,3	2,1	1,1	2,6	37,6	29,2	5,5	2,8	-	1 034 574
IV	47,8	32,5	8,1	4,4	2,7	11,6	4,8	2,4	1,6	2,7	36,1	27,7	5,7	2,8	-	1 052 730
08 I	P 45,8	31,7	7,5	4,1	2,5	10,5	4,9	1,8	1,3	2,5	35,3	26,8	5,7	2,8	-	1 064 891
II	P 46,3	31,6	7,7	4,5	2,5	10,5	4,5	1,8	1,7	2,5	35,8	27,1	5,9	2,8	-	1 076 376
III	P 47,7	33,0	7,9	4,4	2,5	11,1	4,9	2,1	1,5	2,5	36,7	28,1	5,8	2,8	-	1 085 898
IV	P 53,7	37,5	9,0	4,7	2,5	14,1	7,0	2,8	1,8	2,5	39,7	30,5	6,3	2,9	-	1 088 502
09 I	P 56,3	40,4	9,0	4,5	2,5	13,3	7,1	2,2	1,6	2,5	43,0	33,3	6,8	2,9	-	1 081 679
II	P 61,4	44,0	9,9	5,1	2,5	14,3	7,6	2,2	2,0	2,5	47,1	36,3	7,7	3,1	-	1 067 397
III	A 64,4	46,8	10,0	5,1	2,5	14,7	8,3	2,1	1,8	2,5	49,7	38,5	7,9	3,3	-	1 056 735

Veáanse notas al final del capítulo.

11. ADMINISTRACIONES PÚBLICAS
A) Protocolo de Déficit Excesivo

11.5 Conciliación entre la necesidad de financiación y la variación de la deuda elaborada según la metodología del Protocolo de Déficit Excesivo.
Valores absolutos

INE, IGAE y Banco de España Millones de euros

	Variación de la deuda elaborada según la metodología del PDE (a)	Necesidad(+) o Capac.(-) de financiación según la metodología del PDE (b)	Adquisiciones netas de activos financieros (c) (d)	Ajustes (c)					
				Total	Otras cuentas pendientes de pago	Operaciones financieras entre Administraciones Públicas	Por variaciones en el tipo de cambio	Otros cambios en volumen de la deuda (e)	Otros ajustes (f)
	1=2+3+4	2	3	4=5 a 9	5	6	7	8	9
95	34 109	28 948	4 404	758	56	-2 658	-806	2 648	1 517
96	36 523	22 974	17 580	-4 030	1 667	-2 882	100	-	-2 916
97	13 599	16 986	-671	-2 715	243	-2 923	817	-	-853
98	12 753	17 351	5 502	-10 099	-4 922	-3 042	903	-	-3 039
99	15 603	8 254	8 347	-997	-2 731	-649	1 659	-	723
00	11 950	6 161	9 754	-3 965	-5 093	-669	-37	-	1 835
01	4 300	4 361	-3 029	2 968	4 177	-680	-199	-	-330
02	5 364	3 312	12 842	-10 790	-3 194	-4 814	-1 084	-1 647	-51
03	-1 579	1 622	2 182	-5 383	-338	-4 095	-793	-	-157
04	7 110	2 862	16 559	-12 311	-1 352	-8 430	-727	-	-1 802
05	2 382	-8 759	22 695	-11 554	-7 613	-3 333	64	-	-672
06	-1 575	-19 847	26 891	-8 619	-10 518	951	-178	-	1 126
07	-8 965	-20 066	24 502	-13 401	-9 636	-3 586	-166	-295	281
08	P 51 481	44 260	24 895	-17 674	-7 905	-8 940	-404	-63	-362
07 IV	-8 020	25 685	-2 516	-31 189	-16 170	64	-112	-	-14 971
08 I	P -5 010	-17 328	-7 533	19 851	12 307	-2 467	-69	-63	10 144
II	P 9 774	9 192	5 637	-5 055	-5 148	-1 270	-18	-	1 380
III	P 12 719	2 984	10 068	-333	-587	-3 858	-344	-	4 456
IV	P 33 997	49 412	16 723	-32 137	-14 478	-1 346	27	-	-16 341
09 I	A 33 242	1 299	17 063	14 881	11 022	-1 520	106	-	5 273
II	A 37 468	40 146	9 483	-12 161	-1 668	-5 842	31	-	-4 682
III	A 22 140	17 876	1 244	3 019	6 205	-4 154	-43	-	1 012

Véanse notas al final del capítulo.

11. ADMINISTRACIONES PÚBLICAS
A) Protocolo de Déficit Excesivo

11.6 Conciliación entre la necesidad de financiación y la variación de la deuda elaborada según la metodología del Protocolo de Déficit Excesivo.
Porcentajes del PIB pm

INE, IGAE y Banco de España Porcentajes

	Variación de la deuda elaborada según la metodología del PDE (a)	Necesidad(+) o Capac.(-) de financiación según la metodología del PDE (b)	Adquisiciones netas de activos financieros (c) (d)	Ajustes (c)					
				Total	Otras cuentas pendientes de pago	Operaciones financieras entre Administraciones Públicas	Por variaciones en el tipo de cambio	Otros cambios en volumen de la deuda (e)	Otros ajustes (f)
	1=2+3+4	2	3	4=5 a 9	5	6	7	8	9
95	7,6	6,5	1,0	0,2	0,0	-0,6	-0,2	0,6	0,3
96	7,7	4,8	3,7	-0,9	0,4	-0,6	0,0	-	-0,6
97	2,7	3,4	-0,1	-0,5	0,0	-0,6	0,2	-	-0,2
98	2,4	3,2	1,0	-1,9	-0,9	-0,6	0,2	-	-0,6
99	2,7	1,4	1,4	-0,2	-0,5	-0,1	0,3	-	0,1
00	1,9	1,0	1,5	-0,6	-0,8	-0,1	-0,0	-	0,3
01	0,6	0,6	-0,4	0,4	0,6	-0,1	-0,0	-	-0,0
02	0,7	0,5	1,8	-1,5	-0,4	-0,7	-0,1	-0,2	-0,0
03	-0,2	0,2	0,3	-0,7	-0,0	-0,5	-0,1	-	-0,0
04	0,8	0,3	2,0	-1,5	-0,2	-1,0	-0,1	-	-0,2
05	0,3	-1,0	2,5	-1,3	-0,8	-0,4	0,0	-	-0,1
06	-0,2	-2,0	2,7	-0,9	-1,1	0,1	-0,0	-	0,1
07	-0,9	-1,9	2,3	-1,3	-0,9	-0,3	-0,0	-0,0	0,0
08	P 4,7	4,1	2,3	-1,6	-0,7	-0,8	-0,0	-0,0	-0,0
07 IV	-0,8	2,4	-0,2	-3,0	-1,5	0,0	-0,0	-	-1,4
08 I	P -0,5	-1,6	-0,7	1,8	1,1	-0,2	-0,0	-0,0	0,9
II	P 0,9	0,8	0,5	-0,5	-0,5	-0,1	-0,0	-	0,1
III	P 1,2	0,3	0,9	-0,0	-0,1	-0,4	-0,0	-	0,4
IV	P 3,1	4,5	1,5	-3,0	-1,3	-0,1	0,0	-	-1,5
09 I	A 3,1	0,1	1,6	1,4	1,0	-0,1	0,0	-	0,5
II	A 3,4	3,7	0,9	-1,1	-0,2	-0,5	0,0	-	-0,4
III	A 2,0	1,6	0,1	0,3	0,6	-0,4	-0,0	-	0,1

Véanse notas al final del capítulo.

11. ADMINISTRACIONES PÚBLICAS

A) Protocolo de Déficit Excesivo

11.7 Adquisición neta de activos financieros

Millones de euros

	Total	Efectivo y depósitos				Valores distintos de acciones				Préstamos	Acciones y participaciones			Otras cuentas pendientes de cobro
		Total	Depósitos en el Banco de España	Resto depósitos transferibles	Otros depósitos	Total	A corto plazo	A largo plazo	Derivados financieros		Total	Acciones	Otras participaciones	
95	4 404	-919	-1 840	948	-26	-48	-1	-6	-40	2 689	-638	-1 576	938	3 318
96	17 580	7 268	5 951	918	399	180	27	187	-34	292	1 766	-586	2 352	8 074
97	-671	-3 430	-5 123	1 653	40	-71	4	-33	-42	3 091	-4 519	-4 080	-438	4 257
98	5 502	4 923	1 722	2 175	1 027	231	-31	274	-13	3 467	-5 516	-2 468	-3 048	2 397
99	8 347	9 150	7 867	240	1 043	143	20	186	-63	1 652	-2 418	324	-2 742	-181
00	9 754	11 095	8 351	1 757	987	594	58	658	-122	741	-3 219	24	-3 244	544
01	-3 029	-2 496	-17 060	-1 248	15 812	651	75	708	-131	2 219	-3 648	400	-4 048	246
02	12 842	8 116	1 785	3 559	2 772	4 544	189	4 519	-164	1 785	-1 799	294	-2 093	196
03	2 182	-4 203	1 767	606	-6 576	3 920	-298	4 389	-171	1 626	193	796	-602	644
04	16 559	6 131	-1 817	5 414	2 535	9 235	1 019	8 339	-123	1 794	-443	228	-671	-158
05	22 695	11 380	-695	9 771	2 304	7 921	508	7 419	-7	1 273	463	496	-33	1 658
06	26 891	13 340	1 780	8 261	3 299	9 542	-1 372	10 917	-3	1 897	335	419	-85	1 776
07	24 502	12 168	2 973	4 909	4 286	9 739	527	9 221	-9	2 290	654	261	393	-348
08	P 24 895	819	740	-5 764	5 843	19 186	510	18 649	27	1 714	1 097	671	426	2 079
07 IV	-2 516	-5 891	-1 108	2 567	-7 350	484	255	242	-13	428	-904	-949	45	3 367
08 I	P -7 533	-10 034	724	-9 855	-903	2 568	10	2 546	12	481	335	229	106	-883
II	P 5 637	8 244	4 391	-2 505	6 358	1 479	-193	1 656	15	240	315	89	225	-4 639
III	P 10 068	-2 068	-7 067	4 791	209	6 813	309	6 486	17	607	607	374	233	4 109
IV	P 16 723	4 677	2 693	1 805	180	8 327	384	7 960	-17	386	-160	-22	-138	3 492
09 I	A 17 063	14 305	8 473	-5 916	11 747	958	-79	1 046	-9	1 714	264	116	148	-177
II	A 9 483	4 938	-1 975	-1 924	8 837	4 381	-494	4 880	-5	3 009	131	36	94	-2 976
III	A 1 244	-4 073	1 717	3 034	-8 824	1 277	946	349	-18	1 358	216	140	76	2 466

11. ADMINISTRACIONES PÚBLICAS

A) Protocolo de Déficit Excesivo

11.8 Deuda por instrumentos

Millones de euros

	Total	Porcentajes del PIB pm	Efectivo y depósitos	Valores distintos de acciones			Préstamos			Pasivos en poder de otras Administraciones Públicas (a)	Pro memoria: Empresas Públicas (b)	
				Total	A corto plazo	A largo plazo	Total	A corto plazo	A largo plazo		Valores absolutos	Porcentajes del PIB pm
95	283 076	63,3	2 338	216 717	72 019	144 698	64 021	7 758	56 263	8 501	18 774	4,2
96	319 600	67,4	2 436	248 850	82 035	166 815	68 314	8 673	59 641	11 316	16 279	3,4
97	333 199	66,1	2 333	270 578	72 761	197 817	60 288	7 464	52 824	14 271	15 179	3,0
98	345 953	64,1	2 503	285 286	61 032	224 255	58 163	5 858	52 306	16 988	14 864	2,8
99	361 556	62,3	2 643	302 662	54 335	248 327	56 251	5 377	50 873	17 319	15 046	2,6
00	373 506	59,3	2 595	314 607	45 642	268 965	56 305	5 754	50 551	18 355	15 483	2,5
01	377 806	55,5	2 522	318 532	36 756	281 776	56 752	6 744	50 008	19 187	16 190	2,4
02	383 170	52,5	2 134	323 779	36 830	286 949	57 257	5 946	51 311	23 999	17 405	2,4
03	381 591	48,7	2 307	321 091	39 877	281 214	58 193	6 503	51 690	28 120	20 952	2,7
04	388 701	46,2	2 543	320 110	37 386	282 724	66 048	6 537	59 511	36 581	19 444	2,3
05	391 083	43,0	2 798	323 434	33 344	290 090	64 851	4 227	60 624	39 978	22 414	2,5
06 IV	389 507	39,6	3 064	321 447	32 574	288 873	64 997	4 425	60 572	39 066	26 752	2,7
07 I	396 111	39,5	3 082	327 613	33 591	294 022	65 417	4 784	60 632	41 031	29 051	2,9
II	397 289	39,0	3 147	330 135	30 530	299 605	64 007	5 602	58 405	40 753	30 401	3,0
III	388 563	37,6	3 265	323 099	33 204	289 896	62 198	4 766	57 432	42 898	31 787	3,1
IV	380 543	36,1	3 307	313 269	33 397	279 872	63 967	4 420	59 547	42 720	33 263	3,2
08 I	P 375 533	35,3	3 314	306 984	35 237	271 747	65 235	6 093	59 142	45 479	34 894	3,3
II	P 385 307	35,8	3 372	314 900	33 154	281 746	67 035	6 539	60 497	46 438	35 964	3,3
III	P 398 026	36,7	3 437	328 132	37 316	290 815	66 457	5 737	60 720	50 550	37 009	3,4
IV	P 432 023	39,7	3 420	355 532	32 876	320 656	73 072	7 680	65 392	51 679	39 823	3,7
09 I	P 465 266	43,0	3 386	386 714	64 405	322 309	75 166	8 732	66 434	53 400	42 951	4,0
II	P 502 733	47,1	3 413	418 372	71 807	346 566	80 948	11 440	69 508	58 955	44 598	4,2
III	A 524 873	49,7	3 466	437 605	78 475	359 130	83 802	10 354	73 449	63 450	47 191	4,5

Véanse notas al final del capítulo

11. ADMINISTRACIONES PÚBLICAS
A) Protocolo de Déficit Excesivo

11.9 Deuda por sectores de contrapartida y monedas

Millones de euros

	Por sectores de contrapartida								Por monedas		
	Sectores residentes							Resto del mundo	Pesetas/Euros	Otras monedas distintas de la peseta/euro	
	Total	Instituciones financieras				Resto sectores residentes					
		Total	Banco de España	Otras instituciones financieras monetarias	Otras instituciones financieras no monetarias						
1=2+8=9+10	2=3+7	3=4 a 6	4	5	6	7	8	9	10		
95	283 076	218 893	168 966	16 313	104 726	47 927	49 928	64 183	260 273	22 803	
96	319 600	252 401	202 067	16 136	110 438	75 493	50 334	67 199	295 533	24 067	
97	333 199	255 657	210 793	15 808	99 718	95 267	44 864	77 543	305 990	27 210	
98	345 953	261 724	223 119	15 870	95 462	111 787	38 605	84 229	312 316	33 637	
99	361 556	251 656	215 622	15 167	95 500	104 955	36 034	109 900	351 982	9 574	
00	373 506	232 007	187 476	14 450	92 255	80 770	44 531	141 500	363 169	10 338	
01	377 806	224 492	181 924	13 952	103 849	64 122	42 568	153 314	367 979	9 827	
02	383 170	220 684	182 405	14 170	107 964	60 271	38 278	162 487	375 293	7 877	
03	381 591	235 271	189 423	16 319	115 858	57 246	45 848	146 320	374 679	6 912	
04	388 701	218 812	170 361	17 486	100 642	52 233	48 451	169 889	383 544	5 156	
05	391 083	211 945	170 290	18 225	99 449	52 616	41 654	179 138	387 008	4 075	
06 IV	389 507	200 106	155 713	15 949	84 963	54 800	44 394	189 401	386 485	3 023	
07 I	396 111	198 836	155 085	16 593	84 605	53 887	43 751	197 275	393 163	2 948	
II	397 289	204 477	154 027	15 006	86 567	52 454	50 450	192 811	394 271	3 017	
III	388 563	200 457	154 597	15 153	87 959	51 485	45 860	188 106	385 595	2 968	
IV	380 543	202 458	159 831	14 985	92 556	52 290	42 627	178 085	378 109	2 433	
08 I	P	375 533	197 079	157 882	15 818	90 301	51 763	39 196	178 454	372 783	2 750
II	P	385 307	202 629	163 686	16 136	91 331	56 219	38 943	182 678	382 640	2 668
III	P	398 026	200 328	162 852	17 019	90 517	55 317	37 476	197 698	395 195	2 831
IV	P	432 023	229 649	175 906	16 923	114 496	44 487	53 742	202 375	429 106	2 917
09 I	P	465 266	252 682	195 176	18 113	133 104	43 959	57 506	212 584	461 879	3 386
II	P	502 733	275 726	218 312	18 599	151 323	48 390	57 414	227 007	498 824	3 910
III	A	524 873	290 977	230 328	19 113	157 964	53 251	60 649	233 895	521 007	3 866

Véanse notas al final del capítulo.

11. EMPRESAS PÚBLICAS (a)
B) Deuda de las Empresas Públicas (b)

11.10 Deuda por administraciones propietarias

	Valores absolutos (millones de euros)					Porcentajes del PIB pm					Pro memoria: PIB pm (c)
	Total	Administración Central	Comunidades Autónomas	Corporaciones Locales	Administraciones de Seguridad Social	Total	Administración Central	Comunidades Autónomas	Corporaciones Locales	Administraciones de Seguridad Social	
	1=2 a 5	2	3	4	5	6=7 a 10	7	8	9	10	
95	18 774	15 608	1 698	1 469	-	4,2	3,5	0,4	0,3	-	447 205
96	16 279	13 051	1 790	1 438	-	3,4	2,8	0,4	0,3	-	473 855
97	15 179	11 736	2 028	1 414	-	3,0	2,3	0,4	0,3	-	503 921
98	14 864	11 166	2 296	1 402	-	2,8	2,1	0,4	0,3	-	539 493
99	15 046	10 292	3 394	1 361	-	2,6	1,8	0,6	0,2	-	579 942
00	15 483	10 655	2 832	1 996	-	2,5	1,7	0,4	0,3	-	630 263
01	16 190	10 510	3 443	2 237	-	2,4	1,5	0,5	0,3	-	680 678
02	17 405	10 394	4 568	2 444	-	2,4	1,4	0,6	0,3	-	729 206
03	20 952	11 768	6 217	2 967	-	2,7	1,5	0,8	0,4	-	782 929
04	19 444	9 626	6 620	3 198	-	2,3	1,1	0,8	0,4	-	841 042
05	22 414	11 533	7 280	3 601	-	2,5	1,3	0,8	0,4	-	908 792
06 IV	26 752	14 078	8 793	3 881	-	2,7	1,4	0,9	0,4	-	984 284
07 I	29 051	15 957	9 291	3 803	-	2,9	1,6	0,9	0,4	-	1 001 814
II	30 401	16 508	9 532	4 360	-	3,0	1,6	0,9	0,4	-	1 019 857
III	31 787	17 291	10 079	4 417	-	3,1	1,7	1,0	0,4	-	1 034 574
IV	33 263	18 080	10 407	4 777	-	3,2	1,7	1,0	0,5	-	1 052 730
08 I	P	34 894	18 990	10 983	4 921	-	3,3	1,8	1,0	0,5	- 1 064 891
II	P	35 964	19 336	11 464	5 164	-	3,3	1,8	1,1	0,5	- 1 076 376
III	P	37 009	19 610	11 939	5 459	-	3,4	1,8	1,1	0,5	- 1 085 898
IV	P	39 823	21 389	12 753	5 681	-	3,7	2,0	1,2	0,5	- 1 088 502
09 I	P	42 951	22 564	13 220	7 167	-	4,0	2,1	1,2	0,7	- 1 081 679
II	P	44 598	23 161	14 184	7 253	-	4,2	2,2	1,3	0,7	- 1 067 397
III	A	47 191	24 690	14 927	7 574	-	4,5	2,3	1,4	0,7	- 1 056 735

Véanse notas al final del capítulo.

NOTAS A LOS CUADROS DEL CAPÍTULO 11. ADMINISTRACIONES PÚBLICAS

Cuadro 11.1

a. Un signo positivo (negativo) implica que las Administraciones Públicas han obtenido beneficios (pérdidas) por este concepto.

b. Las diferencias entre la Capacidad (+) o Necesidad (-) de Financiación según el PDE que se recoge en esta columna y la de la Contabilidad Nacional de España (columnas 1 a 5) se deben a la inclusión en la cuenta de operaciones no financieras de los *swaps* de intereses (columnas 6 a 10) de acuerdo con lo establecido en el Reglamento (CE) 2558/2001, de 3 de diciembre de 2001, de forma que los beneficios (pérdidas) de las operaciones *swaps* reducen (incrementan) los intereses. En Contabilidad Nacional, los *swaps* de intereses se consideran una operación financiera.

c. El PIB a precios de mercado se ha elaborado a partir de la serie oficial de la CNE trimestral que publica el INE.

Nota: Pueden existir diferencias entre los datos de este cuadro y los que figuran en el cuadro 2.9, por revisiones posteriores al envío de la Notificación PDE a la Comisión Europea.

Cuadro 11.2

Nota: Los porcentajes de los trimestres se calculan: 1) cuando se dispone del PIB de los cuatro trimestres del año en cuestión se toma como referencia el PIB del año; 2) cuando no se dispone del PIB de los cuatro trimestres del año en cuestión se toma como referencia el PIB anual que resulta de agregar el PIB trimestral de los últimos cuatro trimestres.

Véanse notas al cuadro 11.1

Cuadro 11.3

a. Pasivos emitidos por Administraciones Públicas en poder de otras Administraciones Públicas, otras cuentas pendientes de pago y ajustes por diferencias entre el valor de mercado y el valor nominal de los pasivos, así como otros ajustes como consecuencia de reclasificaciones de unidades institucionales y otras revisiones de información.

Cuadro 11.4

Véanse notas al cuadro 11.3

Cuadro 11.5

a. Variaciones anuales de la columna 1 del cuadro 11.8.

b. Columna 11 del cuadro 11.1, cambiada de signo.

c. Un signo positivo significa que el concepto correspondiente contribuye a incrementar la deuda; un signo negativo, que contribuye a disminuirla.

d. Columna detallada en el cuadro 11.7.

e. Incluye efectos como los producidos por reclasificación de unidades institucionales o instrumentos financieros.

f. Incluye los ajustes por los intereses devengados menos los intereses pagados, por primas de emisión o de amortización, por la diferencia entre el nominal emitido y el efectivo captado en las emisiones a descuento, por pérdidas o ganancias de capital realizadas en la amortización anticipada de pasivos y por discrepancias entre la Capacidad (+) o Necesidad (-) de Financiación y las Operaciones Financieras Netas.

Cuadro 11.6

Nota: Los porcentajes de los trimestres se calculan: 1) cuando se dispone del PIB de los cuatro trimestres del año en cuestión se toma como referencia el PIB del año; 2) Cuando no se dispone del PIB de los cuatro trimestres del año en cuestión se toma como referencia el PIB anual que resulta de agregar el PIB trimestral de los últimos cuatro trimestres.

Véanse notas al cuadro 11.5

Cuadro 11.8

a. Que ya aparecen deducidos de las columnas 3 a 9.

b. Principales organismos no administrativos, entes y empresas no clasificadas como Administraciones Públicas. La deuda de estas unidades no está sujeta al (es decir, no está incluida en el ámbito del) Protocolo de Déficit Excesivo (PDE), por lo que no se incluye en las Notificaciones a la Comisión a que se refiere ese procedimiento. En este cuadro se presenta la deuda de estas unidades para recoger su montante elaborado de forma homogénea a la deuda PDE.

Nota: Pueden existir diferencias entre los datos de este cuadro y los que figuran en el cuadro 2.9 por revisiones posteriores al envío de la Notificación PDE a la Comisión Europea.

Cuadro 11.9

Nota: Pueden existir diferencias entre los datos de este cuadro y los que figuran en el cuadro 2.9, por revisiones posteriores al envío de la Notificación PDE a la Comisión Europea.

Cuadro 11.10

a. Las unidades que se recogen aquí como Empresas Públicas son los principales organismos no administrativos, entes y empresas no clasificadas como Administraciones Públicas.

b. Para facilitar la comparación con la deuda de las Administraciones Públicas que figura en los cuadros anteriores (que es la deuda pública en sentido estricto), la deuda de las Empresas Públicas que figura en este cuadro se ha calculado siguiendo la metodología del PDE. La deuda de las Empresas Públicas no está incluida en el ámbito del PDE y, por tanto, a diferencia de la deuda de las Administraciones Públicas (deuda pública), no se incluye en las Notificaciones que se remiten a la Comisión Europea.

c. El PIB a precios de mercado se ha elaborado a partir de la serie oficial de la CNE trimestral que publica el INE agregando los últimos cuatro trimestres para cada fecha de referencia.

12 ADMINISTRACIÓN CENTRAL Y ADMINISTRACIONES DE SEGURIDAD SOCIAL
CENTRAL GOVERNMENT AND SOCIAL SECURITY FUNDS

**NOTA INTRODUCTORIA A LOS CUADROS DEL CAPÍTULO 12 Y OTRAS ESTADÍSTICAS
SOBRE ADMINISTRACIÓN CENTRAL Y ADMINISTRACIONES DE SEGURIDAD SOCIAL**

- 1 El Banco de España tiene encomendada por el Plan Estadístico Nacional, entre otras, la elaboración de las estadísticas de deuda pública según el Protocolo sobre el Déficit Excesivo (PDE) y las Cuentas Financieras de las Administraciones Públicas, en tanto que parte de las *Cuentas Financieras de la Economía Española*, ambas de periodicidad trimestral. La deuda PDE de la Administración Central se presenta en los cuadros 12.6 a 12.8 de este capítulo, y la de las Administraciones de Seguridad Social, en el cuadro 12.16; entre los cuadros del capítulo figura la conciliación entre deuda, operaciones financieras y capacidad (+) o necesidad (-) de financiación.
- 2 Por otro lado, las Cuentas Financieras de estos subsectores de las Administraciones Públicas se incluyen en la publicación *Cuentas Financieras de la Economía Española*, que se difunden también en el sitio de Internet del Banco de España (<http://www.bde.es/webbde/es/estadis/ccff/ccff.html>). A esta información se puede acceder desde los siguientes enlaces:

Detalles por instrumentos de las cuentas no consolidadas. Balance financiero:

<http://www.bde.es/webbde/es/estadis/ccff/0216a.pdf> y <http://www.bde.es/webbde/es/estadis/ccff/0219a.pdf>.

Detalles por instrumentos de las cuentas no consolidadas. Cuenta de operaciones financieras:

<http://www.bde.es/webbde/es/estadis/ccff/0216b.pdf> y <http://www.bde.es/webbde/es/estadis/ccff/0219b.pdf>.

- 3 Las Cuentas no Financieras de la Administración Central y de las Administraciones de Seguridad Social se elaboran, fundamentalmente, por la Intervención General de la Administración del Estado (IGAE), y también por el INE, y se difunden en www.pap.meh.es y en www.ine.es. Por otra parte, el Banco de España incluye, en su publicación *Cuentas Financieras de la Economía Española*, una amplia síntesis de esta información, a la que se puede acceder desde los siguientes enlaces:

Cuentas de operaciones no financieras:

<http://www.bde.es/webbde/es/estadis/ccff/0117.pdf> y <http://www.bde.es/webbde/es/estadis/ccff/0120.pdf>.

12. ADMINISTRACIÓN CENTRAL
A) Protocolo de Déficit Excesivo

12.1 Capacidad (+) o necesidad (-) de financiación y pasivos en circulación. Valores absolutos

Capacidad (+) o necesidad (-) de financiación: INE e IGAE. PIBpm: INE.

Millones de euros

	Capacidad (+) o Necesidad (-) de financiación			Pasivos en circulación y deuda					Pro memoria: PIB pm	
	Según la Contabilidad Nacional de España (CNE)	Ajuste por Swaps de intereses (a)	Según el Protocolo de Déficit Excesivo	Según las Cuentas Financieras de la Economía Española	Ajustes por pasivos no incluidos y por valoración			Deuda según el Protocolo de Déficit Excesivo		
					Total	Pasivos de Administraciones Públicas en poder de otras Administraciones Públicas	Otras cuentas pendientes de pago			Ajustes de valoración y otros (b)
1	2	3=1+2	4=5+9	5=6 a 8	6	7	8	9	10	
95	-24 520	40	-24 480	249 962	14 187	385	8 808	4 994	235 775	447 205
96	-18 101	34	-18 067	293 626	26 703	529	5 133	21 041	266 923	473 855
97	-14 497	42	-14 455	309 159	31 071	445	4 139	26 487	278 089	503 921
98	-13 903	13	-13 890	333 908	45 064	305	5 463	39 296	288 844	539 493
99	-7 759	63	-7 696	327 623	25 078	150	5 695	19 233	302 545	579 942
00	-6 522	112	-6 410	339 591	27 015	1 187	7 833	17 996	312 576	630 263
01	-5 344	106	-5 238	339 504	27 110	2 018	5 051	20 040	312 394	680 678
02	-5 161	129	-5 032	354 999	41 219	6 831	6 463	27 926	313 780	729 206
03	-4 070	109	-3 961	349 935	41 534	10 952	6 440	24 143	308 401	782 929
04	-10 986	82	-10 904	368 731	57 332	19 412	6 314	31 605	311 399	841 042
05	2 043	31	2 074	372 282	64 660	22 810	7 955	33 896	307 622	908 792
06	6 780	22	6 802	357 295	54 320	21 897	12 870	19 553	302 975	984 284
07	11 874	6	11 880	342 123	50 680	25 551	15 046	10 084	291 442	1 052 730
08	P -30 457	-43	-30 500	408 108	76 145	34 511	17 315	24 318	331 963	1 088 502
07 IV	342 123	50 680	25 551	15 046	10 084	291 442	1 052 730
08 I	P	337 422	52 132	28 311	13 996	9 825	285 290	1 064 891
08 II	P	340 139	48 762	29 270	14 580	4 912	291 377	1 076 376
08 III	P	357 810	53 209	33 382	12 532	7 295	304 601	1 085 898
08 IV	P	408 108	76 145	34 511	17 315	24 318	331 963	1 088 502
09 I	A	436 706	76 301	36 231	15 833	24 237	360 405	1 081 679
09 II	A	469 195	81 217	41 786	12 864	26 567	387 978	1 067 397
09 III	A	494 338	87 854	46 282	10 443	31 128	406 484	1 056 735

Véanse notas al final del capítulo.

12. ADMINISTRACIÓN CENTRAL
A) Protocolo de Déficit Excesivo

12.2 Capacidad (+) o necesidad (-) de financiación y pasivos en circulación. Porcentajes del PIB pm

Capacidad (+) o necesidad (-) de financiación: INE e IGAE. PIBpm: INE

Porcentajes

	Capacidad (+) o Necesidad (-) de financiación			Pasivos en circulación y deuda					Pro memoria: PIB pm	
	Según la Contabilidad Nacional de España (CNE)	Ajuste por Swaps de intereses (a)	Según el Protocolo de Déficit Excesivo	Según las Cuentas Financieras de la Economía Española	Ajustes por pasivos no incluidos y por valoración			Deuda según el Protocolo de Déficit Excesivo		
					Total	Pasivos de Administraciones Públicas en poder de otras Administraciones Públicas	Otras cuentas pendientes de pago			Ajustes de valoración y otros (b)
1	2	3=1+2	4=5+9	5=6 a 8	6	7	8	9	10	
95	-5,5	0,0	-5,5	55,9	3,2	0,1	2,0	1,1	52,7	447 205
96	-3,8	0,0	-3,8	62,0	5,6	0,1	1,1	4,4	56,3	473 855
97	-2,9	0,0	-2,9	61,4	6,2	0,1	0,8	5,3	55,2	503 921
98	-2,6	0,0	-2,6	61,9	8,4	0,1	1,0	7,3	53,5	539 493
99	-1,3	0,0	-1,3	56,5	4,3	0,0	1,0	3,3	52,2	579 942
00	-1,0	0,0	-1,0	53,9	4,3	0,2	1,2	2,9	49,6	630 263
01	-0,8	0,0	-0,8	49,9	4,0	0,3	0,7	2,9	45,9	680 678
02	-0,7	0,0	-0,7	48,7	5,7	0,9	0,9	3,8	43,0	729 206
03	-0,5	0,0	-0,5	44,7	5,3	1,4	0,8	3,1	39,4	782 929
04	-1,3	0,0	-1,3	43,8	6,8	2,3	0,8	3,8	37,0	841 042
05	0,2	0,0	0,2	41,0	7,1	2,5	0,9	3,7	33,8	908 792
06	0,7	0,0	0,7	36,3	5,5	2,2	1,3	2,0	30,8	984 284
07	1,1	0,0	1,1	32,5	4,8	2,4	1,4	1,0	27,7	1 052 730
08	P -2,8	-0,0	-2,8	37,5	7,0	3,2	1,6	2,2	30,5	1 088 502
07 IV	32,5	4,8	2,4	1,4	1,0	27,7	1 052 730
08 I	P	31,7	4,9	2,7	1,3	0,9	26,8	1 064 891
08 II	P	31,6	4,5	2,7	1,4	0,5	27,1	1 076 376
08 III	P	33,0	4,9	3,1	1,2	0,7	28,1	1 085 898
08 IV	P	37,5	7,0	3,2	1,6	2,2	30,5	1 088 502
09 I	A	40,4	7,1	3,3	1,5	2,2	33,3	1 081 679
09 II	A	44,0	7,6	3,9	1,2	2,5	36,3	1 067 397
09 III	A	46,8	8,3	4,4	1,0	2,9	38,5	1 056 735

Véanse notas al final del capítulo.

12. ADMINISTRACIÓN CENTRAL
A) Protocolo de Déficit Excesivo

12.3 Conciliación entre la necesidad de financiación y la variación de la deuda elaborada según la metodología del Protocolo de Déficit Excesivo.
Valores absolutos

INE, IGAE y Banco de España Millones de euros

	Variación de la deuda elaborada según la metodología del PDE (a)	Necesidad(+) o Capac.(-) de financiación según la metodología del PDE (b)	Adquisiciones netas de activos financieros (c) (d)	Ajustes (c)					
				Total	Otras cuentas pendientes de pago	Operaciones financieras entre Administraciones Públicas	Por variaciones en el tipo de cambio	Otros cambios en volumen de la deuda (e)	Otros ajustes (f)
	1=2+3+4	2	3	4=5 a 9	5	6	7	8	9
95	27 384	24 480	3 104	-200	-2 962	13	-758	1 728	1 779
96	31 148	18 067	12 952	130	3 305	-211	-229	-	-2 735
97	11 166	14 455	-4 350	1 061	990	115	684	-	-728
98	10 755	13 890	1 291	-4 426	-1 797	-184	323	-	-2 768
99	13 701	7 696	4 730	1 275	-951	-163	1 431	-	958
00	10 031	6 410	4 940	-1 319	-2 549	-669	-116	-	2 016
01	-182	5 238	-6 721	1 300	2 322	-680	-262	-	-80
02	1 386	5 032	2 910	-6 556	588	-4 814	-941	-1 647	258
03	-5 380	3 961	-5 073	-4 267	341	-4 095	-648	-	135
04	2 998	10 904	2 685	-10 591	31	-8 430	-692	-	-1 499
05	-3 777	-2 074	3 493	-5 197	-1 460	-3 333	-3	-	-401
06	-4 647	-6 802	4 207	-2 051	-4 283	951	-110	-	1 390
07	-11 533	-11 880	6 318	-5 970	-2 751	-3 586	-60	-64	491
08	P 40 521	30 500	22 339	-12 318	-2 884	-8 940	-459	-63	29

Véanse notas al final del capítulo.

12. ADMINISTRACIÓN CENTRAL.
A) Protocolo de Déficit Excesivo.

12.4 Conciliación entre la necesidad de financiación y la variación de la deuda elaborada según la metodología del Protocolo de Déficit Excesivo.
Porcentajes del PIB pm

INE, IGAE y Banco de España Porcentajes

	Variación de la deuda según el PDE (a)	Necesidad(+) o Capac.(-) de financiación según el PDE (b)	Adquisiciones netas de activos financieros (c) (d)	Ajustes (c)					
				Total	Otras cuentas pendientes de pago	Operaciones financieras entre Administraciones Públicas	Por variaciones en el tipo de cambio	Otros cambios en volumen de la deuda (e)	Otros ajustes (f)
	1=2+3+4	2	3	4=5 a 9	5	6	7	8	9
95	6,1	5,5	0,7	-0,0	-0,7	0,0	-0,2	0,4	0,4
96	6,6	3,8	2,7	0,0	0,7	-0,0	-0,0	-	-0,6
97	2,2	2,9	-0,9	0,2	0,2	0,0	0,1	-	-0,1
98	2,0	2,6	0,2	-0,8	-0,3	-0,0	0,1	-	-0,5
99	2,4	1,3	0,8	0,2	-0,2	-0,0	0,2	-	0,2
00	1,6	1,0	0,8	-0,2	-0,4	-0,1	-0,0	-	0,3
01	-0,0	0,8	-1,0	0,2	0,3	-0,1	-0,0	-	-0,0
02	0,2	0,7	0,4	-0,9	0,1	-0,7	-0,1	-0,2	0,0
03	-0,7	0,5	-0,6	-0,5	0,0	-0,5	-0,1	-	0,0
04	0,4	1,3	0,3	-1,3	0,0	-1,0	-0,1	-	-0,2
05	-0,4	-0,2	0,4	-0,6	-0,2	-0,4	-0,0	-	-0,0
06	-0,5	-0,7	0,4	-0,2	-0,4	0,1	-0,0	-	0,1
07	-1,1	-1,1	0,6	-0,6	-0,3	-0,3	-0,0	-0,0	0,0
08	P 3,7	2,8	2,1	-1,1	-0,3	-0,8	-0,0	-0,0	0,0

Véanse notas al final del capítulo.

12. ADMINISTRACIÓN CENTRAL
A) Protocolo de Déficit Excesivo

12.5 Adquisición neta de activos financieros

Millones de euros

	Total	Efectivo y depósitos				Valores distintos de acciones				Préstamos	Acciones y participaciones			Otras cuentas pendientes de cobro
		Total	Depósitos en el Banco de España	Resto depósitos transferibles	Otros depósitos	Total	A corto plazo	A largo plazo	Derivados financieros		Total	Acciones	Otras participaciones	
11+14	1=2+6+10+	2=3+4+5	3	4	5	6=7+8+9	7	8	9	10	11=12+13	12	13	14
95	3 104	-1 048	-1 464	539	-123	-40	-	-	-40	2 699	-803	-1 615	812	2 295
96	12 952	5 909	5 798	-132	243	-34	-	-	-34	253	1 443	-705	2 148	5 381
97	-4 350	-4 648	-5 366	1 077	-358	-42	-	-	-42	3 083	-4 866	-4 375	-491	2 123
98	1 291	1 678	1 414	540	-276	-13	-	-	-13	3 455	-5 951	-2 681	-3 271	2 122
99	4 730	5 568	4 963	146	460	-63	-	-	-63	1 637	-2 802	183	-2 985	390
00	4 940	6 407	6 038	4	366	-112	-	-	-112	751	-3 085	220	-3 306	979
01	-6 721	-5 632	-20 114	-822	15 304	-106	-	-	-106	2 217	-3 850	336	-4 185	650
02	2 910	2 603	5	259	2 339	-129	-	-	-129	1 787	-2 016	274	-2 290	666
03	-5 073	-5 730	523	429	-6 682	-109	-	-	-109	1 625	-603	288	-891	-257
04	2 685	2 028	158	487	1 384	-82	-	-	-82	1 781	-901	134	-1 034	-141
05	3 493	3 144	278	1 587	1 279	-31	-	-	-31	1 265	-378	35	-413	-507
06	4 207	2 641	631	1 431	578	-22	-	-	-22	1 895	-229	-4	-224	-78
07	6 318	3 840	-195	2 237	1 798	-6	-	-	-6	2 281	275	54	221	-72
08	P 22 339	11 611	2 887	748	7 976	7 266	-	7 223	43	1 710	406	23	383	1 346
07 IV	-6 411	-6 699	-761	2 133	-8 070	-24	-	-	-24	426	-1 000	-1 002	2	886
08 I	P -4 051	-4 289	-1 055	-1 968	-1 266	14	-	-	14	485	166	70	95	-426
II	P 2 904	6 622	-176	95	6 703	17	-	-	17	239	140	-74	214	-4 114
III	P 4 220	-1 571	-353	-478	-739	19	-	-	19	595	440	217	223	4 737
IV	P 19 266	10 849	4 471	3 099	3 279	7 216	-	7 223	-7	391	-340	-191	-149	1 150
09 I	A 20 071	12 172	1 243	-289	11 218	5 992	-	6 000	-8	1 717	211	65	146	-21
II	A 5 540	4 047	-2 450	-2 058	8 556	-3	-	-	-3	3 009	54	-28	82	-1 566
III	A -2 284	-6 460	2 878	-388	-8 949	42	59	-	-17	1 357	84	84	-	2 692

12. ADMINISTRACIÓN CENTRAL
A) Protocolo de Déficit Excesivo

12.6 Deuda por instrumentos

Millones de euros

	Total	Porcentajes del PIB pm	Efectivo y depósitos	Valores distintos de acciones (a)			Préstamos			Pasivos en poder de otras Administraciones Públicas (b)	Pro memoria: Empresas Públicas (c)	
				Total	A corto plazo	A largo plazo	Total	A corto plazo	A largo plazo		Valores absolutos	Porcentajes del PIB pm
1=3+4+7	2	3	3	4=5+6	5	6	7=8+9	8	9	10	11	12
95	235 775	52,7	2 338	204 014	71 070	132 944	29 422	595	28 828	385	15 608	3,5
96	266 923	56,3	2 436	233 987	81 084	152 903	30 499	785	29 714	529	13 051	2,8
97	278 089	55,2	2 333	253 257	71 730	181 528	22 499	897	21 601	445	11 736	2,3
98	288 844	53,5	2 503	266 625	59 939	206 685	19 716	681	19 035	305	11 166	2,1
99	302 545	52,2	2 643	282 038	53 142	228 896	17 864	438	17 426	150	10 292	1,8
00	312 576	49,6	2 595	292 556	44 575	247 981	17 426	476	16 950	1 187	10 655	1,7
01	312 394	45,9	2 522	295 818	35 413	260 404	14 055	849	13 206	2 018	10 510	1,5
02	313 780	43,0	2 134	298 035	35 459	262 575	13 611	1 030	12 581	6 831	10 394	1,4
03	308 401	39,4	2 307	293 704	38 702	255 002	12 390	816	11 574	10 952	11 768	1,5
04	311 399	37,0	2 543	291 222	35 996	255 226	17 634	1 445	16 189	19 412	9 626	1,1
05	307 622	33,8	2 798	291 690	31 647	260 044	13 134	537	12 597	22 810	11 533	1,3
06 IV	302 975	30,8	3 064	287 713	31 060	256 653	12 199	579	11 620	21 897	14 078	1,4
07 I	308 228	30,8	3 082	293 259	31 815	261 444	11 888	374	11 514	23 862	15 957	1,6
II	310 127	30,4	3 147	295 846	28 629	267 217	11 134	544	10 590	23 585	16 508	1,6
III	302 438	29,2	3 265	288 963	31 357	257 606	10 211	317	9 894	25 730	17 291	1,7
IV	291 442	27,7	3 307	279 282	31 644	247 637	8 854	40	8 814	25 551	18 080	1,7
08 I	P 285 290	26,8	3 314	272 931	33 274	239 656	9 046	58	8 988	28 311	18 990	1,8
II	P 291 377	27,1	3 372	280 009	31 122	248 887	7 996	35	7 961	29 270	19 336	1,8
III	P 304 601	28,1	3 437	293 194	35 514	257 679	7 970	81	7 889	33 382	19 610	1,8
IV	P 331 963	30,5	3 420	320 122	50 788	269 334	8 422	302	8 119	34 511	21 389	2,0
09 I	P 360 405	33,3	3 386	348 523	62 153	286 370	8 496	125	8 371	36 231	22 564	2,1
II	P 387 978	36,3	3 413	376 579	70 005	306 574	7 986	145	7 841	41 786	23 161	2,2
III	A 406 484	38,5	3 466	395 012	76 918	318 094	8 006	172	7 835	46 282	24 690	2,3

Véanse notas al final del capítulo.

12. ADMINISTRACIÓN CENTRAL
A) Protocolo de Déficit Excesivo.

12.7 Estado.
Deuda por instrumentos

Millones de euros

	Total		Efectivo y depósitos	Valores distintos de acciones			Préstamos			Pasivos en poder de otras Administraciones Públicas (a)	Pro memoria: Aavales prestados (Saldo vivo)			
	1=3+4+7	Porcentajes del PIB pm 2		3	Total 4=5+6	A corto plazo 5	A largo plazo 6	Total 7=8+9	A corto plazo 8		A largo plazo 9	10	Valores absolutos 11	Porcentajes del PIB pm 12
95	232 754	52,0	2 338	203 533	71 070	132 463	26 883	-	26 883	385	6 059	1,4		
96	263 972	55,7	2 436	233 386	81 084	152 302	28 149	-	28 149	529	8 185	1,7		
97	274 176	54,4	2 333	252 296	71 730	180 566	19 548	-	19 548	445	7 251	1,4		
98	284 161	52,7	2 503	265 128	59 939	205 189	16 529	-	16 529	305	6 412	1,2		
99	298 384	51,5	2 643	280 299	53 142	227 157	15 442	-	15 442	150	5 310	0,9		
00	307 726	48,8	2 595	289 830	44 575	245 255	15 301	-	15 301	1 187	5 430	0,9		
01	306 895	45,1	2 522	292 605	35 413	257 192	11 768	-	11 768	2 018	5 460	0,8		
02	307 610	42,2	2 134	294 336	35 459	258 877	11 139	-	11 139	6 831	6 819	0,9		
03	301 503	38,5	2 307	289 039	38 702	250 337	10 157	-	10 157	10 952	6 821	0,9		
04	303 563	36,1	2 543	286 121	35 996	250 125	14 900	-	14 900	19 412	7 186	0,9		
05	299 656	33,0	2 798	286 089	31 647	254 442	10 770	-	10 770	22 810	6 020	0,7		
06 /V	294 419	29,9	3 064	281 761	31 060	250 702	9 594	-	9 594	21 897	5 794	0,6		
07 /	299 979	29,9	3 082	287 308	31 815	255 492	9 590	-	9 590	23 862	5 681	0,6		
II	301 892	29,6	3 147	289 894	28 629	261 265	8 851	-	8 851	23 585	6 166	0,6		
III	294 762	28,5	3 265	283 011	31 357	251 654	8 486	-	8 486	25 730	6 193	0,6		
IV	286 090	27,2	3 307	274 891	31 644	243 246	7 893	-	7 893	25 551	6 162	0,6		
08 /	P 279 936	26,3	3 314	268 540	33 274	235 265	8 083	-	8 083	28 311	6 072	0,6		
II	P 286 149	26,6	3 372	275 618	31 122	244 496	7 159	-	7 159	29 270	5 918	0,5		
III	P 299 356	27,6	3 437	288 803	35 514	253 288	7 116	-	7 116	33 382	7 614	0,7		
IV	P 327 876	30,1	3 420	317 122	50 788	266 334	7 335	-	7 335	34 511	8 152	0,7		
09 /	P 356 186	32,9	3 386	345 523	62 153	283 370	7 277	-	7 277	36 231	22 453	2,1		
II	P 385 196	36,1	3 413	375 079	70 005	305 074	6 704	-	6 704	41 786	46 398	4,3		
III	A 403 642	38,2	3 466	393 512	76 918	316 594	6 664	-	6 664	46 282	47 882	4,5		

Véanse notas al final del capítulo.

12. ADMINISTRACIÓN CENTRAL
A) Protocolo de Déficit Excesivo

12.8 Otras unidades institucionales que se clasifican como Administración Central.
Deuda por instrumentos

Millones de euros

	Total		Efectivo y depósitos	Valores distintos de acciones			Préstamos			Pasivos en poder de otras Administraciones Públicas		
	1=3+4+7	Porcentajes del PIB pm 2		3	Total 4=5+6	A corto plazo 5	A largo plazo 6	Total 7=8+9	A corto plazo 8		A largo plazo 9	10
95	3 021	0,7	-	481	-	481	2 539	595	1 945	-		
96	2 951	0,6	-	601	-	601	2 350	785	1 565	-		
97	3 912	0,8	-	962	-	962	2 950	897	2 053	-		
98	4 683	0,9	-	1 496	-	1 496	3 187	681	2 506	-		
99	4 161	0,7	-	1 739	-	1 739	2 422	438	1 984	-		
00	4 851	0,8	-	2 726	-	2 726	2 125	476	1 649	-		
01	5 499	0,8	-	3 212	-	3 212	2 286	849	1 438	-		
02	6 170	0,8	-	3 698	-	3 698	2 472	1 030	1 442	-		
03	6 897	0,9	-	4 665	-	4 665	2 233	816	1 416	-		
04	7 836	0,9	-	5 102	-	5 102	2 734	1 445	1 289	-		
05	7 965	0,9	-	5 602	-	5 602	2 364	537	1 827	-		
06 /V	8 556	0,9	-	5 952	-	5 952	2 604	579	2 025	-		
07 /	8 249	0,8	-	5 952	-	5 952	2 298	374	1 924	-		
II	8 235	0,8	-	5 952	-	5 952	2 283	544	1 739	-		
III	7 676	0,7	-	5 952	-	5 952	1 725	317	1 408	-		
IV	5 352	0,5	-	4 391	-	4 391	961	40	921	-		
08 /	P 5 354	0,5	-	4 391	-	4 391	963	58	905	-		
II	P 5 228	0,5	-	4 391	-	4 391	837	35	802	-		
III	P 5 245	0,5	-	4 391	-	4 391	854	81	773	-		
IV	P 4 087	0,4	-	3 000	-	3 000	1 087	302	785	-		
09 /	P 4 219	0,4	-	3 000	-	3 000	1 219	125	1 094	-		
II	P 2 782	0,3	-	1 500	-	1 500	1 282	145	1 137	-		
III	A 2 842	0,3	-	1 500	-	1 500	1 342	172	1 170	-		

Véanse notas al final del capítulo.

12. EMPRESAS PÚBLICAS DE LA ADMINISTRACIÓN CENTRAL
B) Deuda de las empresas públicas.

12.9 Deuda por empresas (a)

Millones de euros

	Total	RENFE (b) (c)	RENFE OPERADORA (c)	GIF ----- ADIF (c)	AENA	SEPI	Resto
	1	2	3	4	5	6	7
95	15 608	7 614	-	-	372	2 931	4 691
96	13 051	6 750	-	-	388	2 252	3 660
97	11 736	6 812	-	-	427	1 150	3 348
98	11 166	6 279	-	0	427	943	3 518
99	10 292	6 249	-	0	566	465	3 012
00	10 655	6 500	-	0	387	355	3 413
01	10 510	6 772	-	3	814	213	2 712
02	10 394	6 823	-	-	1 370	213	1 988
03	11 768	6 714	-	300	2 872	213	1 669
04	9 626	2 104	-	800	4 917	213	1 592
05	11 533	-	1 751	2 190	5 456	91	2 044
06 /V	14 078	-	2 246	2 607	6 425	90	2 709
07 /	15 957	-	2 246	3 374	7 111	90	3 136
//	16 508	-	2 289	3 433	7 459	90	3 237
///	17 291	-	2 335	3 431	7 663	90	3 771
/IV	18 080	-	2 780	3 426	7 932	90	3 852
08 /	18 990	-	2 888	3 699	8 434	90	3 879
//	19 336	-	2 940	3 678	9 118	90	3 510
///	19 610	-	2 941	3 678	9 153	90	3 748
/IV	21 389	-	3 152	4 080	9 463	90	4 603
09 /	22 564	-	3 273	4 567	10 060	90	4 574
//	23 161	-	3 152	4 548	10 603	90	4 767
///	24 690	-	3 632	5 046	10 808	90	5 113

Véanse notas al final del capítulo.

12. ADMINISTRACIÓN CENTRAL
C) Detalles complementarios

12.10. Relaciones España-Unión Europea

Dirección General del Tesoro y Política Financiera e IGAE (Ministerio de Economía y Hacienda)

Millones de euros

	Saldo	Ingresos líquidos procedentes de la Unión Europea										Pagos líquidos a la Unión Europea					
		Total	FEAGA (a)	FEADER (a)	FEP (b)	FEOGA Garan- tía (a)	FEOGA Orientación IFOP (a)(b)	FEDER	FSE	Fondo de Cohesión	Otros	Total	Recursos propios tradi- cionales	Recurso IVA	Recurso PNB/ RNB	Otros	
																	1=2-12
95	6 840	10 542	-	-	-	4 450	850	2 691	1 472	1 023	56	3 702	712	2 152	743	94	
96	5 483	9 926	-	-	-	3 887	932	2 521	1 270	1 265	51	4 443	600	2 474	1 315	54	
97	4 997	10 408	-	-	-	4 535	731	2 547	1 816	723	56	5 412	630	2 746	1 966	71	
98	6 306	12 221	-	-	-	5 317	1 096	2 823	1 746	1 184	55	5 915	741	2 617	2 416	141	
99	7 192	13 515	-	-	-	5 237	1 410	3 727	1 969	1 111	63	6 324	819	2 842	2 578	86	
00	4 299	10 857	-	-	-	5 482	514	2 819	797	1 197	48	6 558	918	2 889	2 643	109	
01	5 509	12 185	-	-	-	6 170	628	3 381	1 085	869	53	6 676	905	3 135	2 589	48	
02	8 347	14 950	-	-	-	5 933	978	4 046	1 795	2 121	78	6 603	585	2 525	3 406	87	
03	8 673	16 615	-	-	-	6 459	1 274	5 344	1 653	1 807	79	7 942	753	2 656	4 405	129	
04	7 810	15 907	-	-	-	6 319	1 127	4 712	1 774	1 908	68	8 098	955	1 921	5 084	137	
05	4 874	14 803	-	-	-	6 407	1 270	3 851	1 784	1 391	100	9 929	1 097	2 329	6 401	103	
06	2 360	12 635	-	-	-	6 655	1 095	2 214	1 251	1 283	137	10 275	1 198	2 374	6 547	157	
07	2 167	12 052	-	-	-	5 712	1 024	2 761	1 691	813	50	9 884	1 290	2 488	5 937	169	
08	1 018	11 255	5 476	977	8	-	482	2 713	720	741	139	10 237	1 190	2 579	6 280	188	
08 E-D	P	1 018	11 255	5 476	977	8	-	482	2 713	720	741	139	10 237	1 190	2 579	6 280	188
09 E-D	P	34	11 125	6 068	618	9	-	62	2 485	989	801	95	11 091	1 002	1 528	8 359	203
09 Mar	P	-8	848	460	144	0	-	0	172	11	53	8	856	91	151	613	1
Abr	P	344	1 201	121	-	-	-	1	863	173	42	1	857	93	151	613	-
May	P	-168	373	186	99	-	-	4	28	29	23	4	541	83	91	368	0
Jun	P	-755	303	91	-	0	-	4	67	27	106	6	1 058	73	-29	1 014	-
Jul	P	82	530	209	-	1	-	0	242	53	24	1	448	68	55	255	70
Ago	P	452	1 226	826	154	-	-	-	83	31	125	8	774	75	125	574	0
Sep	P	-393	239	190	2	-	-	1	43	2	9	-9	632	88	97	447	0
Oct	P	-1 300	98	44	-	-	-	1	0	16	32	5	1 398	87	40	1 271	-
Nov	P	-265	681	217	32	-	-	3	217	60	136	17	947	90	129	701	26
Dic	P	456	1 290	162	143	7	-	46	556	322	0	54	833	82	114	638	-

Véanse notas al final del capítulo.

12. ADMINISTRACIONES DE SEGURIDAD SOCIAL
A) Protocolo de Déficit Excesivo

12.11 Capacidad (+) o necesidad (-) de financiación y pasivos en circulación. Valores absolutos

Capacidad (+) o necesidad (-) de financiación: INE e IGAE. PIBpm: INE.

Millones de euros

Capacidad (+) o Necesidad (-) de financiación				Pasivos en circulación y Deuda					Pro memoria:	
Según la Contabilidad Nacional de España (CNE)	Ajuste por Swaps de intereses	Según el Protocolo de Déficit Excesivo	Según las Cuentas Financieras de la Economía Española	Ajuste por pasivos no incluidos y por valoración				Deuda según el Protocolo de Déficit Excesivo	PIB pm	
				Total	Pasivos de Administraciones Públicas en poder de otras Administraciones Públicas	Otras cuentas pendientes de pago	Ajuste de valoración y otros (a)			
1	2	3=1+2	4=5+9	5=6 a 8	6	7	8	9	10	
95	-1 491	-	-1 491	16 349	13 817	8 117	5 701	0	2 532	447 205
96	-1 880	-	-1 880	21 928	18 935	10 787	8 147	-0	2 993	473 855
97	-1 055	-	-1 055	25 972	23 451	13 826	9 625	0	2 522	503 921
98	-1 520	-	-1 520	29 725	27 885	16 683	11 202	-	1 840	539 493
99	502	-	502	31 105	29 315	17 169	12 147	-	1 790	579 942
00	2 866	-	2 866	31 809	30 146	17 169	12 977	0	1 663	630 263
01	5 454	-	5 454	31 053	29 517	17 169	12 349	0	1 536	680 678
02	6 115	-	6 115	31 556	30 147	17 169	12 979	0	1 409	729 206
03	8 009	-	8 009	29 459	28 177	17 169	11 009	0	1 282	782 929
04	8 513	-	8 513	29 412	28 257	17 169	11 089	0	1 154	841 042
05	9 861	-	9 861	29 179	28 101	17 169	10 933	0	1 077	908 792
06	12 660	-	12 660	28 599	27 598	17 169	10 430	0	1 000	984 284
07	13 759	-	13 759	28 817	28 817	17 169	11 649	-0	-	1 052 730
08	8 462	-	8 462	27 099	27 099	17 169	9 931	-0	-	1 088 502
07 IV	28 817	28 817	17 169	11 649	-0	-	1 052 730
08 I	P	26 947	26 947	17 169	9 779	-0	-	1 064 891
08 II	P	26 897	26 897	17 169	9 729	-0	-	1 076 376
08 III	P	26 897	26 897	17 169	9 729	-0	-	1 085 898
08 IV	P	27 099	27 099	17 169	9 931	-0	-	1 088 502
09 I	A	26 643	26 643	17 169	9 475	-0	-	1 081 679
09 II	A	26 643	26 643	17 169	9 475	-0	-	1 067 397
09 III	A	26 643	26 643	17 169	9 475	-0	-	1 056 735

Véanse notas al final del capítulo.

12. ADMINISTRACIONES DE SEGURIDAD SOCIAL
A) Protocolo de Déficit Excesivo

12.12 Capacidad (+) o necesidad (-) de financiación y pasivos en circulación. Porcentajes del PIB pm

Capacidad (+) o necesidad (-) de financiación: INE e IGAE. PIBpm: INE.

Porcentajes

Capacidad (+) o Necesidad (-) de financiación				Pasivos en circulación y Deuda					Pro memoria:	
Según la Contabilidad Nacional de España (CNE)	Ajuste por Swaps de intereses	Según el Protocolo de Déficit Excesivo	Según las Cuentas Financieras de la Economía Española	Ajuste por pasivos no incluidos y por valoración				Deuda según el Protocolo de Déficit Excesivo	PIB pm	
				Total	Pasivos de Administraciones Públicas en poder de otras Administraciones Públicas	Otras cuentas pendientes de pago	Ajuste de valoración y otros (a)			
1	2	3=1+2	4	5=6 a 8	6	7	8	9=4+5	10	
95	-0,3	-	-0,3	3,7	3,1	1,8	1,3	0,0	0,6	447 205
96	-0,4	-	-0,4	4,6	4,0	2,3	1,7	-0,0	0,6	473 855
97	-0,2	-	-0,2	5,2	4,7	2,7	1,9	0,0	0,5	503 921
98	-0,3	-	-0,3	5,5	5,2	3,1	2,1	-	0,3	539 493
99	0,1	-	0,1	5,4	5,1	3,0	2,1	-	0,3	579 942
00	0,5	-	0,5	5,0	4,8	2,7	2,1	0,0	0,3	630 263
01	0,8	-	0,8	4,6	4,3	2,5	1,8	0,0	0,2	680 678
02	0,8	-	0,8	4,3	4,1	2,4	1,8	0,0	0,2	729 206
03	1,0	-	1,0	3,8	3,6	2,2	1,4	0,0	0,2	782 929
04	1,0	-	1,0	3,5	3,4	2,0	1,3	0,0	0,1	841 042
05	1,1	-	1,1	3,2	3,1	1,9	1,2	0,0	0,1	908 792
06	1,3	-	1,3	2,9	2,8	1,7	1,1	0,0	0,1	984 284
07	1,3	-	1,3	2,7	2,7	1,6	1,1	-0,0	-	1 052 730
08	0,8	-	0,8	2,5	2,5	1,6	0,9	-0,0	-	1 088 502
07 IV	2,7	2,7	1,6	1,1	-0,0	-	1 052 730
08 I	P	2,5	2,5	1,6	0,9	-0,0	-	1 064 891
08 II	P	2,5	2,5	1,6	0,9	-0,0	-	1 076 376
08 III	P	2,5	2,5	1,6	0,9	-0,0	-	1 085 898
08 IV	P	2,5	2,5	1,6	0,9	-0,0	-	1 088 502
09 I	A	2,5	2,5	1,6	0,9	-0,0	-	1 081 679
09 II	A	2,5	2,5	1,6	0,9	-0,0	-	1 067 397
09 III	A	2,5	2,5	1,6	0,9	-0,0	-	1 056 735

Véanse notas al final del capítulo.

12. ADMINISTRACIONES DE SEGURIDAD SOCIAL.
A) Protocolo de Déficit Excesivo.

12.13 Conciliación entre la necesidad de financiación y la variación de la deuda elaborada según la metodología del Protocolo de Déficit Excesivo.
Valores absolutos

INE, IGAE y Banco de España Millones de euros

	Variación de la deuda elaborada según la metodología del PDE (a)	Necesidad(+) o Capac.(-) de financiación según la metodología del PDE (b)	Adquisiciones netas de activos financieros (c) (d)	Ajustes (c)					
				Total	Otras cuentas pendientes de pago	Operaciones financieras entre Administraciones Públicas	Por variaciones en el tipo de cambio	Otros cambios en volumen de la deuda (e)	Otros ajustes (f)
	1=2+3+4	2	3	4=5 a 9	5	6	7	8	9
95	710	1 491	590	-1 371	1 300	-2 671	-	-	-0
96	461	1 880	3 651	-5 070	-2 399	-2 671	-	-	-0
97	-472	1 055	2 828	-4 355	-1 316	-3 039	-	-	0
98	-681	1 520	2 098	-4 300	-1 442	-2 857	-	-	-0
99	-50	-502	2 080	-1 628	-1 143	-485	-	-	0
00	-127	-2 866	2 864	-125	-125	-	-	-	-
01	-127	-5 454	3 996	1 331	1 331	-	-	-	-
02	-127	-6 115	6 391	-403	-403	-	-	-	-
03	-127	-8 009	6 117	1 765	1 765	-	-	-	-
04	-127	-8 513	8 252	134	134	-	-	-	-
05	-77	-9 861	8 957	827	827	-	-	-	-
06	-77	-12 660	11 918	665	665	-	-	-	-
07	-1 000	-13 759	14 066	-1 307	-1 076	-	-	-231	0
08	P -	-8 462	6 913	1 549	1 549	-	-	-	-0

Véanse notas al final del capítulo.

12. ADMINISTRACIONES DE SEGURIDAD SOCIAL.
A) Protocolo de Déficit Excesivo.

12.14 Conciliación entre la necesidad de financiación y la variación de la deuda elaborada según la metodología del Protocolo de Déficit Excesivo.
Porcentajes del PIB pm

INE, IGAE y Banco de España Porcentajes

	Variación de la deuda elaborada según la metodología del PDE (a)	Necesidad(+) o Capac.(-) de financiación según la metodología del PDE (b)	Adquisiciones netas de activos financieros (c) (d)	Ajustes (c)					
				Total	Otras cuentas pendientes de pago	Operaciones financieras entre Administraciones Públicas	Por variaciones en el tipo de cambio	Otros cambios en volumen de la deuda (e)	Otros ajustes (f)
	1=2+3+4	2	3	4=5 a 9	5	6	7	8	9
95	0,2	0,3	0,1	-0,3	0,3	-0,6	-	-	-0,0
96	0,1	0,4	0,8	-1,1	-0,5	-0,6	-	-	-0,0
97	-0,1	0,2	0,6	-0,9	-0,3	-0,6	-	-	0,0
98	-0,1	0,3	0,4	-0,8	-0,3	-0,5	-	-	-0,0
99	-0,0	-0,1	0,4	-0,3	-0,2	-0,1	-	-	0,0
00	-0,0	-0,5	0,5	-0,0	-0,0	-	-	-	-
01	-0,0	-0,8	0,6	0,2	0,2	-	-	-	-
02	-0,0	-0,8	0,9	-0,1	-0,1	-	-	-	-
03	-0,0	-1,0	0,8	0,2	0,2	-	-	-	-
04	-0,0	-1,0	1,0	0,0	0,0	-	-	-	-
05	-0,0	-1,1	1,0	0,1	0,1	-	-	-	-
06	-0,0	-1,3	1,2	0,1	0,1	-	-	-	-
07	-0,1	-1,3	1,3	-0,1	-0,1	-	-	-0,0	0,0
08	P -	-0,8	0,6	0,1	0,1	-	-	-	-0,0

Véanse notas al final del capítulo.

12. ADMINISTRACIONES DE SEGURIDAD SOCIAL

A) Protocolo de Déficit Excesivo

12.15 Adquisición neta de activos financieros

Millones de euros

	Total	Efectivo y depósitos				Valores distintos de acciones				Préstamos	Acciones y participaciones			Otras cuentas pendientes de cobro	
		Total	Depósitos en el Banco de España	Resto depósitos transferibles	Otros depósitos	Total	A corto plazo	A largo plazo	Derivados financieros		Total	Acciones	Otras participaciones		
															11+14 1=2+6+10+
95	590	-380	-367	295	-308	-10	-1	-9	-	-1	-	-	-	-	981
96	3 651	380	104	65	211	229	27	202	-	-1	-	-	-	-	3 044
97	2 828	721	245	146	330	-29	4	-33	-	-4	-	-	-	-	2 141
98	2 098	1 709	329	613	766	250	-31	280	-	-3	-	-	-	-	143
99	2 080	2 154	2 813	-980	320	205	20	184	-	-2	-	-	-	-	-277
00	2 864	2 350	2 326	-66	90	713	58	656	-	0	-	-	-	-	-199
01	3 996	3 745	3 123	128	494	781	75	706	-	-0	-	-	-	-	-530
02	6 391	2 276	1 773	436	67	4 704	189	4 515	-	0	-	-	-	-	-590
03	6 117	1 821	1 246	392	182	4 086	-298	4 384	-	1	-	-	-	-	210
04	8 252	-1 481	-1 976	491	4	9 353	1 019	8 334	-	-1	-	-	-	-	381
05	8 957	-293	-1 020	642	85	7 923	508	7 415	-	-1	-	-	-	-	1 328
06	11 918	1 855	1 117	447	291	9 541	-1 372	10 912	-	-1	-	-	-	-	524
07	14 066	4 714	2 680	1 253	782	9 743	527	9 216	-	1	-	-	-	-	-392
08	P 6 913	-4 728	-3 375	-781	-572	11 931	510	11 421	-	1	-	-	-	-	-291
07 IV	2 282	157	-866	953	70	495	255	240	-	1	-	-	-	-	1 629
08 I	P 4 315	1 858	2 385	-934	407	2 555	10	2 545	-	-	-	-	-	-	-98
II	P 5 783	4 924	4 569	258	96	1 462	-193	1 655	-	-	-	-	-	-	-603
III	P -1 379	-7 680	-7 513	216	-382	6 794	309	6 485	-	-	-	-	-	-	-493
IV	P -1 805	-3 829	-2 815	-321	-693	1 120	384	735	-	1	-	-	-	-	903
09 I	A 4 650	8 402	8 524	-269	148	-5 035	-79	-4 956	-	-	-	-	-	-	1 282
II	A 4 197	873	383	392	98	4 385	-494	4 879	-	-	11	-	11	-	-1 071
III	A -709	-2 074	-1 160	-418	-497	1 234	887	347	-	-	74	-	74	-	57

12. ADMINISTRACIONES DE SEGURIDAD SOCIAL

A) Protocolo de Déficit Excesivo.

12.16 Deuda por instrumentos

Millones de euros

	Total	Efectivo y depósitos	Valores distintos de acciones			Préstamos			Pasivos en poder de otras Administraciones Públicas (a)		
			Total	A corto plazo	A largo plazo	Total	A corto plazo	A largo plazo			
										1=3+4+7	2
95	2 532	0,6	-	-	-	-	-	2 532	-	2 532	8 117
96	2 993	0,6	-	-	-	-	-	2 993	-	2 993	10 787
97	2 522	0,5	-	-	-	-	-	2 522	-	2 522	13 826
98	1 840	0,3	-	-	-	-	-	1 840	-	1 840	16 683
99	1 790	0,3	-	-	-	-	-	1 790	-	1 790	17 169
00	1 663	0,3	-	-	-	-	-	1 663	-	1 663	17 169
01	1 536	0,2	-	-	-	-	-	1 536	-	1 536	17 169
02	1 409	0,2	-	-	-	-	-	1 409	-	1 409	17 169
03	1 282	0,2	-	-	-	-	-	1 282	-	1 282	17 169
04	1 154	0,1	-	-	-	-	-	1 154	-	1 154	17 169
05	1 077	0,1	-	-	-	-	-	1 077	-	1 077	17 169
06 IV	1 000	0,1	-	-	-	-	-	1 000	-	1 000	17 169
07 I	1 000	0,1	-	-	-	-	-	1 000	-	1 000	17 169
II	-	-	-	-	-	-	-	-	-	-	17 169
III	-	-	-	-	-	-	-	-	-	-	17 169
IV	-	-	-	-	-	-	-	-	-	-	17 169
08 I	P -	-	-	-	-	-	-	-	-	-	17 169
II	P -	-	-	-	-	-	-	-	-	-	17 169
III	P -	-	-	-	-	-	-	-	-	-	17 169
IV	P -	-	-	-	-	-	-	-	-	-	17 169
09 I	P -	-	-	-	-	-	-	-	-	-	17 169
II	P -	-	-	-	-	-	-	-	-	-	17 169
III	A -	-	-	-	-	-	-	-	-	-	17 169

Véanse notas al final del capítulo.

NOTAS A LOS CUADROS DEL CAPÍTULO 12. ADMINISTRACIÓN CENTRAL Y ADMINISTRACIONES DE SEGURIDAD SOCIAL

Cuadro 12.1

- Un signo positivo (negativo) implica que la Administración central ha obtenido beneficios (pérdidas) por este concepto.
- Incluye las diferencias entre el valor de mercado y el valor nominal de los pasivos y otros ajustes como consecuencia de reclasificaciones de unidades institucionales y otras revisiones de la información

Cuadro 12.2

Véanse notas al cuadro 12.1.

Cuadro 12.3

- Variaciones anuales de la columna 1 del cuadro 12.6.
- Columna 3 del cuadro 12.1, cambiada de signo.
- Un signo positivo significa que el concepto correspondiente contribuye a incrementar la deuda; un signo negativo, que contribuye a disminuirla.
- Columna detallada en el cuadro 12.5.
- Incluye efectos como los producidos por reclasificación de unidades institucionales o instrumentos financieros.
- Incluye los ajustes por los intereses devengados menos los intereses pagados, por primas de emisión o de amortización, por la diferencia entre el nominal emitido y el efectivo captado en las emisiones a descuento y por pérdidas o ganancias de capital realizadas en la amortización anticipada de pasivos.

Cuadro 12.4

Véanse notas al cuadro 12.3

Cuadro 12.6

- El detalle de los valores distintos de acciones por instrumentos, y de las emisiones en euros y en monedas distintas del euro, se puede consultar en el capítulo 21, cuadros 12, 13 y 15. La diferencia entre la columna 4 de este cuadro, «Total valores distintos de acciones», y la columna 1 del cuadro 21.12, «Total valores distintos de acciones, excepto derivados financieros», se debe a que la deuda elaborada según la metodología del Protocolo de Déficit Excesivo (PDE) excluye los valores en cartera de otras Administraciones Públicas y tiene en cuenta las operaciones *swaps* de divisa.
- Que ya aparecen deducidos de las columnas 3 a 9.
- Las unidades que se recogen aquí como Empresas Públicas son los principales organismos no administrativos, entes y empresas no clasificadas como Administración Central. Para facilitar la comparación con la deuda de las Administraciones Públicas que figura en este cuadro (que es la deuda pública en sentido estricto), la deuda de las Empresas Públicas que figura en este cuadro se ha calculado siguiendo la metodología del PDE. La deuda de las Empresas Públicas no está incluida en el ámbito del PDE y, por tanto, a diferencia de la deuda de las Administraciones Públicas (deuda pública), no se incluye en las Notificaciones que se remiten a la Comisión Europea.

Cuadro 12.7

- Que ya aparecen deducidos de las columnas 3 a 9.

Cuadro 12.9

- Las unidades que se recogen aquí como Empresas Públicas son los principales organismos no administrativos, entes y empresas no clasificadas como Administración Central. Para facilitar la comparación con la deuda de la Administración Central que figura en este capítulo, la deuda de las Empresas Públicas que figura en este cuadro se ha calculado siguiendo la metodología del PDE. La deuda de las Empresas Públicas no está incluida en el ámbito del PDE y, por tanto, a diferencia de la deuda de las Administraciones Públicas (deuda pública), no se incluye en las Notificaciones que se remiten a la Comisión Europea.
- Como consecuencia de las reasignaciones patrimoniales producidas en virtud del RDL 7/2004 de 27 de Septiembre, entre noviembre y diciembre del año 2004, 5458 millones de euros que formaban parte de la deuda de RENFE fueron asumidos por el Estado.
- La ley 39/2003 del sector ferroviario de 17 de noviembre reordena el sector ferroviario estatal encomendando la administración de las infraestructuras ferroviarias al ADIF (antes encomendadas a RENFE y al GIF). Asimismo se crea RENFE-Operadora, como empresa prestadora del servicio de transporte ferroviario, que asume los medios y activos que RENFE tenía afectos a la prestación de servicios ferroviarios.

Cuadro 12.10

- Con motivo de la reforma de la Política Agraria Común (PAC) en 2004 (Reglamento (CE) 1782/2003 y desarrollos posteriores), y en virtud del Reglamento (CE) 1290/2005, se crean dos nuevos fondos europeos agrícolas, el Fondo Agrícola de Garantía (FEAGA) y el Fondo Europeo Agrícola de Desarrollo Rural (FEADER), que vienen a sustituir al anterior Fondo Europeo de Orientación y Garantía Agrícola (FEOGA) en sus dos vertientes: Garantía y Orientación.
- Al mismo tiempo en virtud del Reglamento (CE) 1198/2006, el Instrumento Financiero de Orientación Pesquera (IFOP) ha sido sustituido por el Fondo Europeo de Pesca (FEP).

Nota: Otros detalles de las Relaciones España-UE pueden encontrarse en los cuadros III.32 a III.38 de las Cuentas Financieras de la Economía Española que se difunden en www.bde.es.

Cuadro 12.11

- Incluye las diferencias entre el valor de mercado y el valor nominal de los pasivos y otros ajustes como consecuencia de reclasificaciones de unidades institucionales y otras revisiones de la información.

Cuadro 12.12

Véanse notas al cuadro 12.11.

Cuadro 12.13

- Variaciones anuales de la columna 1 del cuadro 12.16.
- Columna 3 del cuadro 12.11, cambiada de signo.
- Un signo positivo significa que el concepto correspondiente contribuye a incrementar la deuda; un signo negativo, que contribuye a disminuirla.
- Columna detallada en el cuadro 12.15.
- Incluye efectos como los producidos por reclasificación de unidades institucionales o instrumentos financieros.
- Incluye los ajustes por los intereses devengados menos los intereses pagados, por primas de emisión o de amortización, por la diferencia entre el nominal emitido y el efectivo captado en las emisiones a descuento y por pérdidas o ganancias de capital realizadas en la amortización anticipada de pasivos.»

Cuadro 12.14

Véanse notas al cuadro 12.13

Cuadro 12.16

a. Que ya aparecen deducidos de las columnas 3 a 9.

13 COMUNIDADES AUTÓNOMAS
REGIONAL (AUTONOMOUS) GOVERNMENTS

**NOTA INTRODUCTORIA A LOS CUADROS DEL CAPÍTULO 13 Y OTRAS ESTADÍSTICAS
SOBRE COMUNIDADES AUTÓNOMAS**

- 1 El Banco de España tiene encomendada por el Plan Estadístico Nacional, entre otras, la elaboración de las estadísticas de deuda pública según el Protocolo sobre el Déficit Excesivo (PDE) y las Cuentas Financieras de las Administraciones Públicas, en tanto que parte de las *Cuentas Financieras de la Economía Española*, ambas de periodicidad trimestral. La deuda PDE de las Comunidades Autónomas se presenta en los cuadros 13.6 a 13.10 de este capítulo; entre estos cuadros figura la conciliación entre deuda, operaciones financieras y capacidad (+) o necesidad (-) de financiación.

- 2 Por otro lado, las Cuentas Financieras de este subsector de las Administraciones Públicas se incluyen en la publicación *Cuentas Financieras de la Economía Española*, que se difunde también en el sitio web del Banco de España (<http://www.bde.es/webbde/es/estadis/ccff/ccff.html>). A esta información se puede acceder desde los siguientes enlaces:

Detalles por instrumentos de las cuentas no consolidadas. Balance financiero:
<http://www.bde.es/webbde/es/estadis/ccff/0217a.pdf>.

Detalles por instrumentos de las cuentas no consolidadas. Cuenta de operaciones financieras:
<http://www.bde.es/webbde/es/estadis/ccff/0217b.pdf>.

- 3 Las Cuentas no Financieras de la Administración Central y de las Administraciones de Seguridad Social se elaboran, fundamentalmente, por la Intervención General de la Administración del Estado (IGAE), y también por el INE, y se difunden en www.pap.meh.es y en www.ine.es. Por otra parte, el Banco de España incluye, en su publicación *Cuentas Financieras de la Economía Española*, una amplia síntesis de esta información, a la que se puede acceder desde los siguientes enlaces:

Cuentas de operaciones no financieras: <http://www.bde.es/webbde/es/estadis/ccff/0118.pdf>.

13. COMUNIDADES AUTÓNOMAS.
A) Protocolo de Déficit Excesivo

13.1 Capacidad (+) o necesidad (-) de financiación y pasivos en circulación. Valores absolutos

Capacidad (+) o necesidad (-) de financiación: INE e IGAE. PIBpm: INE.

Millones de euros

Capacidad (+) o Necesidad (-) de financiación				Pasivos en circulación y deuda						Pro memoria:	
1	Según la Contabilidad Nacional de España (CNE)	Ajuste por Swaps de intereses (a)	Según el Protocolo de Déficit Excesivo	Según las Cuentas Financieras de la Economía Española	Ajustes por pasivos no incluidos y por valoración				Deuda según el Protocolo de Déficit Excesivo	10	
					5=6 a 8	6	7	8			9
95	-2 842	-	-2 842	32 095	5 267	-	4 953	314	26 829	447 205	
96	-3 061	-	-3 061	36 503	5 721	-	4 292	1 429	30 782	473 855	
97	-1 596	-	-1 596	38 953	4 658	-	3 213	1 444	34 295	503 921	
98	-2 102	-	-2 102	42 485	6 385	-	4 300	2 085	36 100	539 493	
99	-1 026	-	-1 026	44 875	7 310	-	5 413	1 897	37 565	579 942	
00	-3 211	10	-3 201	48 037	8 563	-	7 052	1 511	39 474	630 263	
01	-4 346	25	-4 321	51 094	7 388	-	6 318	1 070	43 706	680 678	
02	-3 570	35	-3 535	57 038	10 579	-	8 873	1 705	46 460	729 206	
03	-3 829	59	-3 770	61 615	12 620	-	10 951	1 670	48 995	782 929	
04	-624	38	-586	65 858	13 863	-	11 942	1 922	51 994	841 042	
05	-2 604	-27	-2 631	74 635	17 786	-	15 964	1 822	56 849	908 792	
06	-361	-21	-382	80 114	22 152	-	21 075	1 077	57 961	984 284	
07	-2 343	-3	-2 346	85 451	25 742	-	24 855	887	59 709	1 052 730	
08	P -17 002	10	-16 992	98 321	29 979	-	28 904	1 075	68 342	1 088 502	
07 IV	85 451	25 742	-	24 855	887	59 709	1 052 730	
08 I	P	80 196	19 382	-	18 621	762	60 814	1 064 891	
08 II	P	82 807	19 295	-	18 902	393	63 512	1 076 376	
08 III	P	86 013	23 100	-	22 477	623	62 914	1 085 898	
08 IV	P	98 321	29 979	-	28 904	1 075	68 342	1 088 502	
09 I	A	97 364	23 871	-	22 778	1 093	73 493	1 081 679	
09 II	A	105 498	23 413	-	22 206	1 207	82 085	1 067 397	
09 III	A	106 087	22 244	-	21 235	1 009	83 843	1 056 735	

Véanse notas al final del capítulo.

13. COMUNIDADES AUTÓNOMAS.
A) Protocolo de Déficit Excesivo

13.2 Capacidad (+) o necesidad (-) de financiación y pasivos en circulación. Porcentajes del PIB pm

Capacidad (+) o necesidad (-) de financiación: INE e IGAE. PIBpm: INE.

Porcentajes

Capacidad (+) o Necesidad (-) de financiación				Pasivos en circulación y deuda						Pro memoria:	
1	Según la Contabilidad Nacional de España (CNE)	Ajuste por Swaps de intereses (a)	Según el Protocolo de Déficit Excesivo	Según las Cuentas Financieras de la Economía Española	Ajustes por pasivos no incluidos y por valoración				Deuda según el Protocolo de Déficit Excesivo	10	
					5=6 a 8	6	7	8			9
95	-0,6	-	-0,6	7,2	1,2	-	1,1	0,1	6,0	447 205	
96	-0,6	-	-0,6	7,7	1,2	-	0,9	0,3	6,5	473 855	
97	-0,3	-	-0,3	7,7	0,9	-	0,6	0,3	6,8	503 921	
98	-0,4	-	-0,4	7,9	1,2	-	0,8	0,4	6,7	539 493	
99	-0,2	-	-0,2	7,7	1,3	-	0,9	0,3	6,5	579 942	
00	-0,5	0,0	-0,5	7,6	1,4	-	1,1	0,2	6,3	630 263	
01	-0,6	0,0	-0,6	7,5	1,1	-	0,9	0,2	6,4	680 678	
02	-0,5	0,0	-0,5	7,8	1,5	-	1,2	0,2	6,4	729 206	
03	-0,5	0,0	-0,5	7,9	1,6	-	1,4	0,2	6,3	782 929	
04	-0,1	0,0	-0,1	7,8	1,6	-	1,4	0,2	6,2	841 042	
05	-0,3	-0,0	-0,3	8,2	2,0	-	1,8	0,2	6,3	908 792	
06	-0,0	-0,0	-0,0	8,1	2,3	-	2,1	0,1	5,9	984 284	
07	-0,2	-0,0	-0,2	8,1	2,4	-	2,4	0,1	5,7	1 052 730	
08	P -1,6	0,0	-1,6	9,0	2,8	-	2,7	0,1	6,3	1 088 502	
07 IV	8,1	2,4	-	2,4	0,1	5,7	1 052 730	
08 I	P	7,5	1,8	-	1,7	0,1	5,7	1 064 891	
08 II	P	7,7	1,8	-	1,8	0,0	5,9	1 076 376	
08 III	P	7,9	2,1	-	2,1	0,1	5,8	1 085 898	
08 IV	P	9,0	2,8	-	2,7	0,1	6,3	1 088 502	
09 I	A	9,0	2,2	-	2,1	0,1	6,8	1 081 679	
09 II	A	9,9	2,2	-	2,1	0,1	7,7	1 067 397	
09 III	A	10,0	2,1	-	2,0	0,1	7,9	1 056 735	

Véanse notas al final del capítulo.

13. COMUNIDADES AUTÓNOMAS.
A) Protocolo de Déficit Excesivo

13.3 Conciliación entre la necesidad de financiación y la variación de la deuda elaborada según la metodología del Protocolo de Déficit Excesivo.
Valores absolutos

INE, IGAE y Banco de España Millones de euros

	Variación de la deuda según el PDE (a)	Necesidad(+) o Capac.(-) de financiación según el PDE (b)	Adquisiciones netas de activos financieros (c) (d)	Ajustes (c)					
				Total	Otras cuentas pendientes de pago	Operaciones financieras entre Administraciones Públicas	Por variaciones en el tipo de cambio	Otros cambios en volumen de la deuda (e)	Otros ajustes (f)
	1=2+3+4	2	3	4=5 a 9	5	6	7	8	9
95	4 977	2 842	467	1 668	1 171	-	-213	920	-210
96	3 954	3 061	61	832	717	-	265	-	-150
97	3 513	1 596	990	927	911	-	119	-	-102
98	1 805	2 102	689	-986	-1 211	-	460	-	-235
99	1 465	1 026	1 456	-1 017	-983	-	169	-	-203
00	1 909	3 201	438	-1 730	-1 639	-	58	-	-149
01	4 232	4 321	-636	547	734	-	34	-	-221
02	2 753	3 535	2 217	-2 999	-2 556	-	-167	-	-276
03	2 535	3 770	1 250	-2 485	-2 077	-	-145	-	-263
04	3 000	586	3 718	-1 305	-991	-	-37	-	-276
05	4 855	2 631	6 430	-4 207	-4 022	-	70	-	-255
06	1 112	382	6 154	-5 424	-5 111	-	-68	-	-245
07	1 747	2 346	3 487	-4 086	-3 780	-	-105	-	-201
08	P 8 633	16 992	-4 000	-4 359	-4 049	-	55	-	-364

Véanse notas al final del capítulo.

13. COMUNIDADES AUTÓNOMAS.
A) Protocolo de Déficit Excesivo

13.4 Conciliación entre la necesidad de financiación y la variación de la deuda elaborada según la metodología del Protocolo de Déficit Excesivo.
Porcentajes del PIB pm

INE, IGAE y Banco de España Porcentajes

	Variación de la deuda elaborada según la metodología del PDE (a)	Necesidad(+) o Capac.(-) de financiación según la metodología del PDE (b)	Adquisiciones netas de activos financieros (c) (d)	Ajustes (c)					
				Total	Otras cuentas pendientes de pago	Operaciones financieras entre Administraciones Públicas	Por variaciones en el tipo de cambio	Otros cambios en volumen de la deuda (e)	Otros ajustes (f)
	1=2+3+4	2	3	4=5 a 9	5	6	7	8	9
95	1,1	0,6	0,1	0,4	0,3	-	-0,0	0,2	-0,0
96	0,8	0,6	0,0	0,2	0,2	-	0,1	-	-0,0
97	0,7	0,3	0,2	0,2	0,2	-	0,0	-	-0,0
98	0,3	0,4	0,1	-0,2	-0,2	-	0,1	-	-0,0
99	0,3	0,2	0,3	-0,2	-0,2	-	0,0	-	-0,0
00	0,3	0,5	0,1	-0,3	-0,3	-	0,0	-	-0,0
01	0,6	0,6	-0,1	0,1	0,1	-	0,0	-	-0,0
02	0,4	0,5	0,3	-0,4	-0,4	-	-0,0	-	-0,0
03	0,3	0,5	0,2	-0,3	-0,3	-	-0,0	-	-0,0
04	0,4	0,1	0,4	-0,2	-0,1	-	-0,0	-	-0,0
05	0,5	0,3	0,7	-0,5	-0,4	-	0,0	-	-0,0
06	0,1	0,0	0,6	-0,6	-0,5	-	-0,0	-	-0,0
07	0,2	0,2	0,3	-0,4	-0,4	-	-0,0	-	-0,0
08	P 0,8	1,6	-0,4	-0,4	-0,4	-	0,0	-	-0,0

Véanse notas al final del capítulo.

13. COMUNIDADES AUTÓNOMAS
A) Protocolo de Déficit Excesivo.

13.5 Adquisición neta de activos financieros

Millones de euros

	Total	Efectivo y depósitos				Valores distintos de acciones				Prés- tamos	Acciones y participaciones			Otras cuentas pendien- tes de cobro
		Total	Depósitos en el Banco de España	Resto depósi- tos transfe- rables	Otros depósi- tos	Total	A corto plazo	A largo plazo	Deriva- dos finan- cieros		Total	Acciones	Otras partici- paciones	
95	467	235	-9	98	146	-	-	-	-	-9	137	21	116	104
96	61	126	50	140	-64	-	-	-	-	40	248	60	188	-353
97	990	752	-2	741	13	-	-	-	-	12	174	141	33	52
98	689	233	-21	-29	283	-	-	-	-	15	297	81	216	144
99	1 456	1 312	90	1 209	12	-	-	-	-	17	363	121	242	-235
00	438	753	-22	761	14	-10	-	-	-10	-11	-104	-176	72	-190
01	-636	-958	-64	-838	-56	-25	-	-	-25	2	187	65	122	158
02	2 217	2 013	5	1 831	177	-35	-	-	-35	-2	182	-2	185	59
03	1 250	-49	-1	-59	11	-59	-	-	-59	0	519	240	279	840
04	3 718	3 853	3	3 201	649	-38	-	-	-38	14	437	84	353	-548
05	6 430	5 275	45	5 074	156	27	-	-	27	9	594	249	345	525
06	6 154	4 761	32	4 094	635	21	-	-	21	3	314	209	105	1 055
07	3 487	3 475	488	1 628	1 359	3	-	-	3	8	129	-9	138	-128
08	P -4 000	-4 903	1 227	-4 784	-1 346	-10	-	-	-10	3	439	431	8	470
07 IV	19	-434	519	-1 789	837	17	-	-	17	1	33	-1	35	401
08 I	P -6 718	-6 531	-606	-5 519	-406	-2	-	-	-2	-4	107	105	2	-288
II	P -2 908	-2 956	-1	-2 294	-661	-2	-	-	-2	1	111	109	2	-62
III	P 6 815	6 620	799	4 638	1 184	-2	-	-	-2	12	105	103	2	79
IV	P -1 189	-2 037	1 036	-1 609	-1 463	-4	-	-	-4	-6	116	114	2	742
09 I	A -6 245	-5 259	-1 293	-4 412	446	-2	-	-	-2	-3	52	50	2	-1 033
II	A -1 894	-2 008	93	-1 194	-906	2	-	-	2	-	64	62	2	48
III	A 4 656	4 546	-1	4 062	486	-1	-	-	-1	1	57	55	2	53

13. COMUNIDADES AUTONOMAS
A) Protocolo de Déficit Excesivo

13.6 Deuda. Resumen general

Datos referidos a Septiembre de 2009

Millones de euros

	Serie en cuadro y columna/ Time series in table and column	Total/ Total	Valores en Pta/Euros / Securities denominated in Pta/euro		Valores en monedas distintas Pta/Euro / Bonds denominated in other currencies	Préstamos y créditos no comerciales/Non-commercial loans							Resto del mundo/ Rest of the world					
			Valores a corto plazo/ Short term securities	Obligaciones y deuda no negociable/ Bonds and non-marketable debt		Total/ Total	Entidades de credito /Credit institutions				Bancos/ Banks	Cajas de Ahorros / Savings banks			ICO y otras/ ICO and others			
							Del Cual/ Of which	Total/ Total	A corto plazo/ Short-term	A medio y largo plazo/ Medium and long-term						10	11	12
1	2=3+4+5+6	3	4	5	6=7+13	7=10 a 12	8	9	10	11	12	13						
TOTAL	13.9/1	83 843	1 334	35 894	2 926	43 688	24 355	6 883	17 472	15 350	7 874	1 131	19 334	TOTAL				
1. Andalucía	13.9/2	9 580	327	5 727	499	3 027	2 063	710	1 353	1 225	761	77	964	1. Andalusia				
2. Aragón	13.9/3	1 833	-	812	-	1 021	595	31	565	492	101	2	425	2. Aragon				
3. Asturias	13.9/4	958	-	-	-	958	777	10	766	606	149	22	181	3. Asturias				
4. Baleares	13.9/5	3 273	-	580	-	2 693	2 296	564	1 732	1 482	649	165	397	4. Balearic islands				
5. Canarias	13.9/6	2 081	-	1 167	-	914	913	246	667	715	198	0	0	5. Canary islands				
6. Cantabria	13.9/7	530	-	-	-	530	480	24	456	325	103	52	50	6. Cantabria				
7. Castilla - La Mancha	13.9/8	3 154	-	729	300	2 125	1 721	714	1 007	1 198	474	48	404	7. Castile - La Mancha				
8. Castilla y León	13.9/9	2 738	-	1 098	-	1 640	873	39	834	715	147	11	767	8. Castile and Leon				
9. Cataluña	13.9/10	24 054	460	11 814	394	11 386	5 528	3 043	2 484	2 828	2 419	281	5 859	9. Catalonia				
10. Extremadura	13.9/11	998	-	-	-	998	831	1	830	443	354	34	167	10. Extremadura				
11. Galicia	13.9/12	4 394	-	2 363	-	2 031	1 099	9	1 090	688	397	14	932	11. Galicia				
12. La Rioja	13.9/13	516	-	-	-	516	442	123	319	345	59	38	73	12. La Rioja				
13. Madrid	13.9/14	11 173	-	4 587	739	5 847	1 936	32	1 904	1 208	716	12	3 911	13. Madrid				
14. Murcia	13.9/15	1 335	-	284	-	1 051	498	14	484	382	41	75	553	14. Murcia				
15. Comu. Foral de Navarra	13.9/16	1 008	-	660	-	348	258	0	258	128	120	10	90	15. Navarre				
16. Comu. Aut. País Vasco	13.9/17	1 684	-	125	-	1 559	1 155	458	697	446	652	58	404	16. Basque Country				
17. Comunidad Valenciana	13.9/18	14 533	547	5 946	993	7 047	2 890	866	2 024	2 124	533	233	4 157	17. Valencia				
PRO MEMORIA: EMPRESAS PUBLICAS	-	14 927	-	1 107	-	13 820	8 177	1 345	6 832	4 290	2 864	1 022	5 643	MEMORANDUM ITEM: PUBLIC ENTERPRISES				

September 2009 data

13.6 Debt. General summary

EUR millions

13. REGIONAL (AUTONOMOUS) GOVERNMENTS
A) Excessive deficit procedure

Véanse notas al final del capítulo/See notes at the end of the chapter.

13. COMUNIDADES AUTÓNOMAS
A) Protocolo de Déficit Excesivo

13.7 Deuda por instrumentos

Millones de euros

	Total	Porcentajes del PIB pm	Por instrumentos						Pro memoria: Empresas Públicas (b)	
			Valores distintos de acciones(a)			Préstamos			Valores absolutos	Porcentajes del PIB pm
			Total	A corto	A largo	Total	A corto	A largo		
1=3+6	2	3=4+5	4	5	6=7+8	7	8	9	10	
95	26 829	6,0	10 644	949	9 695	16 184	5 189	10 995	1 698	0,4
96	30 782	6,5	12 725	951	11 774	18 057	5 570	12 487	1 790	0,4
97	34 295	6,8	15 040	1 032	14 008	19 255	4 979	14 275	2 028	0,4
98	36 100	6,7	16 270	1 092	15 178	19 830	3 973	15 857	2 296	0,4
99	37 565	6,5	18 380	1 193	17 186	19 185	3 703	15 482	3 394	0,6
00	39 474	6,3	19 890	1 067	18 823	19 584	4 035	15 549	2 832	0,4
01	43 706	6,4	20 614	1 343	19 271	23 092	4 530	18 562	3 443	0,5
02	46 460	6,4	23 449	1 371	22 078	23 011	3 300	19 711	4 568	0,6
03	48 995	6,3	25 130	1 175	23 955	23 865	3 799	20 066	6 217	0,8
04	51 994	6,2	26 645	1 390	25 255	25 349	3 346	22 004	6 620	0,8
05	56 849	6,3	29 510	1 697	27 813	27 339	2 166	25 172	7 280	0,8
06 IV	57 961	5,9	31 273	1 514	29 759	26 689	2 439	24 249	8 793	0,9
07 I	57 902	5,8	31 892	1 776	30 116	26 010	2 601	23 409	9 291	0,9
II	58 295	5,7	31 948	1 901	30 047	26 346	2 914	23 433	9 532	0,9
III	57 195	5,5	31 796	1 847	29 948	25 399	2 257	23 143	10 079	1,0
IV	59 709	5,7	31 394	1 752	29 642	28 315	2 677	25 638	10 407	1,0
08 I	P 60 814	5,7	31 461	1 963	29 497	29 353	3 819	25 534	10 983	1,0
II	P 63 512	5,9	32 298	2 032	30 266	31 214	3 823	27 391	11 464	1,1
III	P 62 914	5,8	32 345	1 802	30 543	30 568	3 229	27 340	11 939	1,1
IV	P 68 342	6,3	32 831	2 088	30 743	35 511	4 527	30 984	12 753	1,2
09 I	P 73 493	6,8	35 722	2 252	33 470	37 771	5 798	31 973	13 220	1,2
II	P 82 085	7,7	39 355	1 801	37 553	42 730	8 361	34 369	14 184	1,3
III	A 83 843	7,9	40 154	1 557	38 597	43 688	6 883	36 806	14 927	1,4

Véanse notas al final del capítulo.

13. COMUNIDADES AUTÓNOMAS
A) Protocolo de Déficit Excesivo

13.8 Deuda por agrupaciones institucionales

Millones de euros

	Valores absolutos					Porcentajes del PIB pm					Pro memoria: PIB pm
	Total	Administración general (a)	Otras unidades que se clasifican en el subsector CCAA del sector AAPP			Total	Administración general (a)	Otras unidades que se clasifican en el subsector CCAA del sector AAPP			
			Organismos autónomos administrativos y similares	Universidades	Empresas			Organismos autónomos administrativos y similares	Universidades	Empresas	
1=2 a 5	2	3	4	5	6=7 a 10	7	8	9	10	11	
95	26 829	24 705	885	348	890	6,0	5,5	0,2	0,1	0,2	447 205
96	30 782	28 035	1 308	519	920	6,5	5,9	0,3	0,1	0,2	473 855
97	34 295	30 641	1 629	743	1 282	6,8	6,1	0,3	0,1	0,3	503 921
98	36 100	31 322	2 001	917	1 860	6,7	5,8	0,4	0,2	0,3	539 493
99	37 565	32 051	1 968	1 097	2 449	6,5	5,5	0,3	0,2	0,4	579 942
00	39 474	33 673	2 239	1 283	2 279	6,3	5,3	0,4	0,2	0,4	630 263
01	43 706	35 255	4 045	1 595	2 811	6,4	5,2	0,6	0,2	0,4	680 678
02	46 460	37 113	5 170	1 746	2 431	6,4	5,1	0,7	0,2	0,3	729 206
03	48 995	38 202	5 887	2 208	2 698	6,3	4,9	0,8	0,3	0,3	782 929
04	51 994	40 885	6 371	1 527	3 212	6,2	4,9	0,8	0,2	0,4	841 042
05	56 849	43 443	8 642	1 454	3 310	6,3	4,8	1,0	0,2	0,4	908 792
06 IV	57 961	44 091	9 032	1 396	3 442	5,9	4,5	0,9	0,1	0,3	984 284
07 I	57 902	43 862	9 252	1 351	3 437	5,8	4,4	0,9	0,1	0,3	1 001 814
II	58 295	44 246	9 252	1 374	3 422	5,7	4,3	0,9	0,1	0,3	1 019 857
III	57 195	42 771	9 615	1 407	3 401	5,5	4,1	0,9	0,1	0,3	1 034 574
IV	59 709	45 989	8 778	1 304	3 638	5,7	4,4	0,8	0,1	0,3	1 052 730
08 I	P 60 814	46 730	9 118	1 266	3 700	5,7	4,4	0,9	0,1	0,3	1 064 891
II	P 63 512	49 125	9 434	1 252	3 702	5,9	4,6	0,9	0,1	0,3	1 076 376
III	P 62 914	48 590	9 441	1 244	3 638	5,8	4,5	0,9	0,1	0,3	1 085 898
IV	P 68 342	53 845	9 791	1 236	3 469	6,3	4,9	0,9	0,1	0,3	1 088 502
09 I	P 73 493	58 600	10 099	1 176	3 618	6,8	5,4	0,9	0,1	0,3	1 081 679
II	P 82 085	66 825	10 231	1 212	3 817	7,7	6,3	1,0	0,1	0,4	1 067 397
III	A 83 843	68 660	10 148	1 224	3 811	7,9	6,5	1,0	0,1	0,4	1 056 735

Véanse notas al final del capítulo.

13. COMUNIDADES AUTÓNOMAS
A) Protocolo de Déficit Excesivo

13.9 Deuda por Comunidades Autónomas. (a)
Valores absolutos

Millones de euros

	Total	Andalucía	Aragón	Asturias	Baleares	Canarias	Cantabria	Castilla-La Mancha	Castilla y León	Cataluña	Extremadura	Galicia	La Rioja	Madrid	Murcia	Comun. Foral Navarra	CA. País Vasco (b)	Comun. Valenciana
	1	2	3	4	5	6	7	8	9	10	11	12	13	14	15	16	17	18
95	26 829	4 552	654	411	351	737	225	420	808	6 992	464	2 140	133	2 806	545	789	2 051	2 750
96	30 782	5 460	733	432	336	1 020	163	471	883	8 058	525	2 380	121	3 325	551	777	2 343	3 204
97	34 295	6 216	863	469	398	904	178	505	1 019	9 250	522	2 564	117	3 764	555	752	2 514	3 707
98	36 100	6 382	874	529	435	971	177	581	1 056	9 745	564	2 739	124	4 099	568	687	2 383	4 185
99	37 565	6 419	906	550	449	882	221	561	1 075	9 925	617	2 982	133	4 330	599	667	2 244	5 005
00	39 474	6 977	940	605	509	905	248	603	1 086	10 177	613	3 072	141	4 218	609	648	2 119	6 004
01	43 706	7 217	938	653	516	1 001	289	605	1 270	10 757	711	3 118	164	6 855	685	646	1 627	6 654
02	46 460	7 203	1 086	825	654	929	293	784	1 356	10 830	782	3 157	166	8 614	684	643	1 352	7 101
03	48 995	7 460	1 110	880	858	1 133	372	807	1 436	10 918	782	3 186	184	9 059	685	644	1 498	7 983
04	51 994	7 427	1 134	802	950	1 178	377	1 057	1 451	12 259	783	3 265	193	8 976	748	646	1 387	9 361
05	56 849	7 354	1 153	803	1 589	1 430	411	1 351	1 789	13 792	783	3 397	187	10 099	691	646	1 138	10 237
06 IV	57 961	7 314	1 163	729	1 635	1 563	398	1 543	1 798	14 043	784	3 535	184	10 073	686	647	929	10 936
07 I	57 902	7 228	1 112	735	1 688	1 171	396	1 498	1 598	14 864	781	3 506	283	9 945	683	647	765	10 999
II	58 295	7 088	1 128	730	1 834	1 165	370	1 769	1 598	14 537	779	3 366	364	10 227	677	627	854	11 183
III	57 195	7 142	1 131	690	1 735	1 147	397	1 559	1 607	14 020	775	3 505	300	9 980	673	626	824	11 085
IV	59 709	7 177	1 165	744	1 798	1 562	434	1 829	1 794	14 863	785	3 712	276	10 103	648	628	642	11 550
08 I	P 60 814	6 938	1 087	738	2 044	1 289	454	1 752	1 652	16 556	782	3 584	402	10 017	673	627	583	11 636
II	P 63 512	6 931	1 189	735	2 338	1 269	407	2 058	1 620	17 808	778	3 583	458	10 613	676	626	462	11 962
III	P 62 914	6 991	1 115	728	2 370	1 262	484	2 121	1 629	17 528	774	3 563	379	9 945	737	626	464	12 198
IV	P 68 342	8 051	1 517	770	2 427	1 883	511	2 380	2 459	18 230	904	3 894	393	10 166	755	798	893	12 309
09 I	P 73 493	8 276	1 629	829	2 827	1 716	531	2 686	1 916	21 024	854	3 863	517	10 851	1 066	798	894	13 215
II	P 82 085	8 732	1 968	933	3 089	2 189	573	3 429	2 322	23 746	1 002	4 223	620	11 722	1 216	959	1 368	13 996
III	A 83 843	9 580	1 833	958	3 273	2 081	530	3 154	2 738	24 054	998	4 394	516	11 173	1 335	1 008	1 684	14 533

Véanse notas al final del capítulo.

13. COMUNIDADES AUTÓNOMAS
A) Protocolo de Déficit Excesivo

13.10 Deuda por Comunidades Autónomas. (a)
Ratio deuda/PIB (b)

Porcentajes

	Total	Andalucía	Aragón	Asturias	Baleares	Canarias	Cantabria	Castilla-La Mancha	Castilla y León	Cataluña	Extremadura	Galicia	La Rioja	Madrid	Murcia	Comun. Foral Navarra	CA. País Vasco (c)	Comun. Valenciana
	1	2	3	4	5	6	7	8	9	10	11	12	13	14	15	16	17	18
95	6,0	7,6	4,5	3,8	3,4	4,3	4,0	2,7	3,0	8,3	6,0	8,5	3,9	3,7	5,3	10,4	7,3	6,5
96	6,5	8,6	4,7	3,8	3,1	5,7	2,8	2,8	3,1	8,9	6,4	9,0	3,4	4,2	5,1	9,6	7,9	7,2
97	6,8	9,2	5,3	4,0	3,3	4,7	2,9	2,8	3,4	9,7	6,0	9,2	3,0	4,4	4,7	8,7	7,9	7,7
98	6,7	8,9	5,1	4,2	3,3	4,6	2,6	3,0	3,4	9,7	6,1	9,3	3,0	4,4	4,5	7,5	6,9	8,1
99	6,5	8,3	5,0	4,2	3,1	3,8	3,0	2,8	3,2	9,2	6,1	9,4	3,0	4,3	4,4	6,8	6,0	9,0
00	6,3	8,3	4,8	4,4	3,2	3,6	3,2	2,8	3,1	8,5	5,8	9,4	2,9	3,8	4,0	5,9	5,3	9,8
01	6,4	8,0	4,5	4,4	3,0	3,6	3,4	2,6	3,4	8,4	6,3	8,9	3,2	5,7	4,1	5,5	3,8	10,0
02	6,4	7,4	4,8	5,2	3,5	3,1	3,2	3,2	3,4	7,9	6,5	8,5	3,1	6,7	3,8	5,2	3,0	10,0
03	6,3	7,0	4,6	5,2	4,4	3,5	3,8	3,0	3,4	7,4	6,0	8,0	3,1	6,5	3,5	4,8	3,1	10,5
04	6,2	6,4	4,4	4,5	4,5	3,4	3,6	3,7	3,2	7,8	5,6	7,6	3,1	6,0	3,5	4,5	2,7	11,4
05	6,3	5,9	4,1	4,1	7,0	3,9	3,6	4,4	3,7	8,1	5,1	7,3	2,8	6,3	3,0	4,2	2,0	11,6
06 IV	5,9	5,4	3,8	3,4	6,7	4,0	3,2	4,7	3,4	7,6	4,8	7,0	2,5	5,8	2,7	3,9	1,5	11,4
07 I	5,8	5,2	3,6	3,4	6,8	3,0	3,1	4,4	3,0	7,9	4,7	6,8	3,8	5,6	2,7	3,8	1,2	11,3
II	5,7	5,0	3,5	3,3	7,3	2,9	2,9	5,1	2,9	7,6	4,6	6,5	4,8	5,7	2,6	3,6	1,4	11,3
III	5,5	5,0	3,5	3,1	6,8	2,8	3,0	4,4	2,9	7,3	4,6	6,6	3,9	5,5	2,5	3,6	1,3	11,0
IV	5,7	5,0	3,5	3,3	6,9	3,7	3,3	5,1	3,2	7,6	4,5	6,9	3,5	5,4	2,4	3,5	1,0	11,3
08 I	P 5,7	4,7	3,2	3,2	7,6	3,0	3,3	4,8	2,9	8,3	4,4	6,5	5,1	5,3	2,4	3,4	0,9	11,2
II	P 5,9	4,7	3,5	3,1	8,6	3,0	2,9	5,6	2,8	8,8	4,3	6,4	5,7	5,5	2,4	3,4	0,7	11,4
III	P 5,8	4,7	3,3	3,1	8,6	2,9	3,5	5,8	2,8	8,6	4,3	6,3	4,7	5,1	2,6	3,4	0,7	11,5
IV	P 6,3	5,4	4,4	3,2	8,8	4,3	3,6	6,4	4,2	8,9	5,0	6,9	4,8	5,2	2,7	4,3	1,3	11,6
09 I	P 6,8	5,6	4,8	3,5	10,4	4,0	3,8	7,3	3,3	10,4	4,7	6,9	6,4	5,6	3,8	4,3	1,3	12,5
II	P 7,7	5,9	5,8	4,0	11,5	5,1	4,2	9,5	4,0	11,9	5,6	7,6	7,8	6,2	4,4	5,2	2,0	13,4
III	A 7,9	6,6	5,5	4,1	12,3	4,9	3,9	8,8	4,8	12,1	5,7	8,0	6,5	5,9	4,9	5,6	2,5	14,1

Véanse notas al final del capítulo.

13. EMPRESAS PUBLICAS DE COMUNIDADES AUTÓNOMAS (a)
B) Deuda de las empresas públicas (b)

13.11 Por Comunidades Autónomas propietarias.
Valores absolutos

Millones de euros

	Total	Andalucía	Aragón	Asturias	Baleares	Canarias	Cantabria	Castilla-La Mancha	Castilla y León	Cataluña	Extremadura	Galicia	La Rioja	Madrid	Murcia	Comun. Foral Navarra	C.A. País Vasco	Comun. Valenciana
	1	2	3	4	5	6	7	8	9	10	11	12	13	14	15	16	17	18
95	1 698	142	2	19	5	21	-	-	29	740	15	5	7	496	-	12	13	191
96	1 790	152	3	20	6	41	-	-	27	807	12	5	8	463	-	14	8	223
97	2 028	160	6	26	5	106	0	-	17	922	15	5	12	545	-	10	10	190
98	2 296	161	7	19	4	124	0	-	39	1 085	11	4	4	611	-	13	10	204
99	3 394	174	12	22	4	134	0	17	45	1 277	5	6	8	1 270	0	24	16	380
00	2 832	185	12	13	46	186	5	45	17	944	1	17	5	393	0	25	76	861
01	3 443	141	12	15	37	222	5	60	18	1 207	10	13	2	441	0	53	68	1 139
02	4 568	144	10	20	36	282	8	435	23	1 634	9	12	7	438	0	60	153	1 298
03	6 217	124	128	25	49	307	9	467	28	2 613	15	17	9	593	0	52	331	1 448
04	6 620	135	145	14	39	332	9	611	41	2 813	14	18	3	559	0	57	382	1 449
05	7 280	125	124	61	44	209	10	698	39	3 415	8	20	9	506	0	159	355	1 500
06 IV	8 793	120	88	94	92	204	19	670	37	4 104	8	178	28	956	-	144	355	1 696
07 I	9 291	102	182	99	315	195	18	703	47	4 287	5	172	34	920	-	168	386	1 657
II	9 532	124	204	136	494	198	42	657	46	4 205	7	169	18	875	-	257	374	1 728
III	10 079	135	199	143	544	220	19	702	49	4 554	4	176	19	843	-	264	536	1 671
IV	10 407	166	218	170	548	217	19	672	54	4 611	4	237	17	924	-	249	538	1 764
08 I	P 10 983	189	242	171	652	227	25	721	69	4 816	3	261	17	1 007	15	216	535	1 817
II	P 11 464	174	287	182	680	235	27	776	83	5 000	8	252	23	1 108	20	232	546	1 830
III	P 11 939	176	290	184	693	250	25	785	74	5 352	10	265	29	1 109	25	260	533	1 877
IV	P 12 753	195	309	159	712	250	20	839	94	5 784	14	305	25	1 158	29	299	559	2 003
09 I	P 13 220	186	321	170	628	267	22	939	151	6 030	14	345	7	1 155	29	303	570	2 082
II	P 14 184	271	354	192	649	274	23	942	199	6 832	15	199	7	1 170	29	324	572	2 131
III	A 14 927	310	363	216	652	272	27	969	239	7 117	17	221	6	1 123	26	377	740	2 254

Véanse notas al final del capítulo.

13. EMPRESAS PUBLICAS DE COMUNIDADES AUTÓNOMAS (a)
B) Deuda de las empresas públicas (b)

13.12 Por Comunidades Autónomas propietarias.
Ratio deuda/PIB (c)

Porcentajes

	Total	Andalucía	Aragón	Asturias	Baleares	Canarias	Cantabria	Castilla-La Mancha	Castilla y León	Cataluña	Extremadura	Galicia	La Rioja	Madrid	Murcia	Comun. Foral Navarra	C.A. País Vasco	Comun. Valenciana
	1	2	3	4	5	6	7	8	9	10	11	12	13	14	15	16	17	18
95	0,4	0,2	0,0	0,2	0,0	0,1	-	-	0,1	0,9	0,2	0,0	0,2	0,7	-	0,2	0,0	0,5
96	0,4	0,2	0,0	0,2	0,1	0,2	-	-	0,1	0,9	0,1	0,0	0,2	0,6	-	0,2	0,0	0,5
97	0,4	0,2	0,0	0,2	0,0	0,5	0,0	-	0,1	1,0	0,2	0,0	0,3	0,6	-	0,1	0,0	0,4
98	0,4	0,2	0,0	0,2	0,0	0,6	0,0	-	0,1	1,1	0,1	0,0	0,1	0,7	-	0,1	0,0	0,4
99	0,6	0,2	0,1	0,2	0,0	0,6	0,0	0,1	0,1	1,2	0,1	0,0	0,2	1,3	0,0	0,2	0,0	0,7
00	0,4	0,2	0,1	0,1	0,3	0,7	0,1	0,2	0,1	0,8	0,0	0,1	0,1	0,4	0,0	0,2	0,2	1,4
01	0,5	0,2	0,1	0,1	0,2	0,8	0,1	0,3	0,0	0,9	0,1	0,0	0,0	0,4	0,0	0,5	0,2	1,7
02	0,6	0,1	0,0	0,1	0,2	0,9	0,1	1,8	0,1	1,2	0,1	0,0	0,1	0,3	0,0	0,5	0,3	1,8
03	0,8	0,1	0,5	0,2	0,3	1,0	0,1	1,8	0,1	1,8	0,1	0,0	0,2	0,4	0,0	0,4	0,7	1,9
04	0,8	0,1	0,6	0,1	0,2	1,0	0,1	2,1	0,1	1,8	0,1	0,0	0,0	0,4	-	0,4	0,7	1,8
05	0,8	0,1	0,4	0,3	0,2	0,6	0,1	2,3	0,1	2,0	0,0	0,0	0,1	0,3	0,0	1,0	0,6	1,7
06 IV	0,9	0,1	0,3	0,4	0,4	0,5	0,2	2,0	0,1	2,2	0,0	0,4	0,4	0,5	-	0,9	0,6	1,8
07 I	0,9	0,1	0,6	0,5	1,3	0,5	0,1	2,1	0,1	2,3	0,0	0,3	0,5	0,5	-	1,0	0,6	1,7
II	0,9	0,1	0,6	0,6	2,0	0,5	0,3	1,9	0,1	2,2	0,0	0,3	0,2	0,5	-	1,5	0,6	1,7
III	1,0	0,1	0,6	0,6	2,1	0,5	0,1	2,0	0,1	2,4	0,0	0,3	0,3	0,5	-	1,5	0,8	1,7
IV	1,0	0,1	0,7	0,7	2,1	0,5	0,1	1,9	0,1	2,3	0,0	0,4	0,2	0,5	-	1,4	0,8	1,7
08 I	P 1,0	0,1	0,7	0,7	2,4	0,5	0,2	2,0	0,1	2,4	0,0	0,5	0,2	0,5	0,1	1,2	0,8	1,7
II	P 1,1	0,1	0,8	0,8	2,5	0,5	0,2	2,1	0,1	2,5	0,0	0,5	0,3	0,6	0,1	1,3	0,8	1,7
III	P 1,1	0,1	0,8	0,8	2,5	0,6	0,2	2,1	0,1	2,6	0,1	0,5	0,4	0,6	0,1	1,4	0,8	1,8
IV	P 1,2	0,1	0,9	0,7	2,6	0,6	0,1	2,3	0,2	2,8	0,1	0,5	0,3	0,6	0,1	1,6	0,8	1,9
09 I	P 1,2	0,1	0,9	0,7	2,3	0,6	0,2	2,6	0,3	3,0	0,1	0,6	0,1	0,6	0,1	1,6	0,8	2,0
II	P 1,3	0,2	1,1	0,8	2,4	0,6	0,2	2,6	0,3	3,4	0,1	0,4	0,1	0,6	0,1	1,8	0,8	2,0
III	A 1,4	0,2	1,1	0,9	2,4	0,6	0,2	2,7	0,4	3,6	0,1	0,4	0,1	0,6	0,1	2,1	1,1	2,2

Véanse notas al final del capítulo.

NOTAS A LOS CUADROS DEL CAPÍTULO 13. COMUNIDADES AUTÓNOMAS

Cuadro 13.1

- a. Un signo positivo (negativo) implica que las Comunidades Autónomas han obtenido beneficios (pérdidas) por este concepto.
- b. Incluye las diferencias entre el valor de mercado y el valor nominal de los pasivos y otros ajustes como consecuencia de reclasificaciones de unidades institucionales y otras revisiones de la información

Cuadro 13.2

Véanse notas al cuadro 13.1.

Cuadro 13.3

- a. Variaciones anuales de la columna 1 del cuadro 13.7.
- b. Columna 3 del cuadro 13.1, cambiada de signo.
- c. Un signo positivo significa que el concepto correspondiente contribuye a incrementar la deuda; un signo negativo, que contribuye a disminuirla.
- d. Columna detallada en el cuadro 13.5.
- e. Incluye efectos como los producidos por reclasificación de unidades institucionales o instrumentos financieros.
- f. Incluye los ajustes por los intereses devengados menos los intereses pagados, por primas de emisión o de amortización, por la diferencia entre el nominal emitido y el efectivo captado en las emisiones a descuento y por pérdidas o ganancias de capital realizadas en la amortización anticipada de pasivos.

Cuadro 13.4

Véanse notas al cuadro 13.3.

Cuadro 13.7

- a. El detalle de las emisiones en euros y en monedas distintas del euro se puede consultar en el capítulo 21, cuadro 18. La diferencia entre la columna 3 de este cuadro, 'Total valores distintos de acciones', y la columna 1 del cuadro 21.18, 'Total valores distintos de acciones, excepto derivados financieros', se debe a que la Deuda elaborada según la metodología del Protocolo de Déficit Excesivo (PDE) tiene en cuenta las operaciones swaps de divisa realizadas por las diferentes Comunidades Autónomas.
- b. Las unidades que se recogen aquí como Empresas Públicas son los principales organismos no administrativos, entes y empresas no clasificadas como Comunidades Autónomas. Para facilitar la comparación con la deuda de las Administraciones Públicas que figura en los cuadros anteriores (que es la deuda pública en sentido estricto), la deuda de las Empresas Públicas que figura en este cuadro se ha calculado siguiendo la metodología del PDE. La deuda de las Empresas Públicas no está incluida en el ámbito del PDE y, por tanto, a diferencia de la deuda de las Administraciones Públicas (deuda pública) no se incluye en las Notificaciones que se remiten a la Comisión Europea.

Cuadro 13.8

- a. Incluye los Órganos de Gobierno de las Comunidades Autónomas.

Cuadro 13.9

- a. Para cada Comunidad Autónoma incluye las unidades que se ocupan de la administración general de la Comunidad Autónoma, las universidades localizadas en su ámbito y aquellos organismos y empresas dependientes de la Comunidad Autónoma que se clasifican como Administraciones Públicas.
- b. Véase también el cuadro 14.8, columna 16.

Cuadro 13.10

- a. Para cada Comunidad Autónoma incluye las unidades que se ocupan de la administración general de la Comunidad Autónoma, las universidades localizadas en su ámbito y aquellos organismos y empresas dependientes de la Comunidad Autónoma que se clasifican como Administraciones Públicas.
- b. El PIB a precios de mercado utilizado para el total se ha elaborado a partir de la serie oficial de la CNE trimestral que publica el INE, agregando los últimos cuatro trimestres para cada fecha de referencia. Para las Comunidades Autónomas, hasta el año 2008 se ha utilizado el PIB pm regional de la Contabilidad Regional de España (CRE) del INE; en el año 2009 se ha aplicado al PIB pm nacional la estructura regional de la estimación del PIB pm regional del INE para el año 2008.
- c. Véase también el cuadro 14.8, columna 16.

Cuadro 13.11

- a. Las unidades que se recogen aquí como Empresas Públicas son los principales organismos no administrativos, entes y empresas no clasificadas como Comunidades Autónomas.
- b. Para facilitar la comparación con la deuda de las Administraciones Públicas que figura en los cuadros anteriores (que es la deuda pública en sentido estricto), la deuda de las Empresas Públicas que figura en este cuadro se ha calculado siguiendo la metodología del PDE. La deuda de las Empresas Públicas no está incluida en el ámbito del PDE y, por tanto, a diferencia de la deuda de las Administraciones Públicas (deuda pública), no se incluye en las Notificaciones que se remiten a la Comisión Europea.

Cuadro 13.12

- a. Las unidades que se recogen aquí como Empresas Públicas son los principales organismos no administrativos, entes y empresas no clasificadas como Comunidades Autónomas.
- b. Para facilitar la comparación con la deuda de las Administraciones Públicas que figura en los cuadros anteriores (que es la deuda pública en sentido estricto), la deuda de las Empresas Públicas que figura en este cuadro se ha calculado siguiendo la metodología del PDE. La deuda de las Empresas Públicas no está incluida en el ámbito del PDE y, por tanto, a diferencia de la deuda de las Administraciones Públicas (deuda pública), no se incluye en las Notificaciones que se remiten a la Comisión Europea.
- c. El PIB a precios de mercado utilizado para el total se ha elaborado a partir de la serie oficial de la CNE trimestral que publica el INE, agregando los últimos cuatro trimestres para cada fecha de referencia. Para las Comunidades Autónomas, hasta el año 2008 se ha utilizado el PIB pm regional de la Contabilidad Regional de España (CRE) del INE; en el año 2009 se ha aplicado al PIB pm nacional la estructura regional de la estimación del PIB pm regional del INE para el año 2008.

14 CORPORACIONES LOCALES
LOCAL GOVERNMENTS

**NOTA INTRODUCTORIA A LOS CUADROS DEL CAPÍTULO 14 Y OTRAS ESTADÍSTICAS
SOBRE CORPORACIONES LOCALES**

- 1 El Banco de España tiene encomendada por el Plan Estadístico Nacional, entre otras, la elaboración de las estadísticas de deuda pública según el Protocolo sobre el Déficit Excesivo (PDE) y las Cuentas Financieras de las Administraciones Públicas, en tanto que parte de las *Cuentas Financieras de la Economía Española*, ambas de periodicidad trimestral. La deuda PDE de las Corporaciones Locales se presenta en los cuadros 14.6 a 14.8 de este capítulo; entre estos cuadros figura la conciliación entre deuda, operaciones financieras y capacidad (+) o necesidad (-) de financiación.

- 2 Por otro lado, las Cuentas Financieras de este subsector de las Administraciones Públicas se incluyen en la publicación *Cuentas Financieras de la Economía Española*, que se difunde también en el sitio web del Banco de España (<http://www.bde.es/webbde/es/estadis/ccff/ccff.html>). A esta información se puede acceder desde los siguientes enlaces:

Detalles por instrumentos de las cuentas no consolidadas. Balance financiero:
<http://www.bde.es/webbde/es/estadis/ccff/0218a.pdf>.

Detalles por instrumentos de las cuentas no consolidadas. Cuenta de operaciones financieras:
<http://www.bde.es/webbde/es/estadis/ccff/0218b.pdf>.

- 3 Las Cuentas no Financieras de la Administración Central y de las Administraciones de Seguridad Social se elaboran, fundamentalmente, por la Intervención General de la Administración del Estado (IGAE), y también por el INE, y se difunden en www.pap.meh.es y en www.ine.es. Por otra parte, el Banco de España incluye, en su publicación *Cuentas Financieras de la Economía Española*, una amplia síntesis de esta información, a la que se puede acceder desde los siguientes enlaces:

Cuentas de operaciones no financieras: <http://www.bde.es/webbde/es/estadis/ccff/0119.pdf>.

14. CORPORACIONES LOCALES
A) Protocolo de Déficit Excesivo

14.1 Capacidad (+) o necesidad (-) de financiación y pasivos en circulación. Valores absolutos

Capacidad (+) o necesidad (-) de financiación: INE e IGAE. PIBpm: INE.

Millones de euros

Capacidad (+) o Necesidad (-) de financiación				Pasivos en circulación y deuda					Pro memoria:	
Según la Contabilidad Nacional de España (CNE)	Ajuste por Swaps de intereses (a)	Según el Protocolo de Déficit Excesivo	Según las Cuentas Financieras de la Economía Española	Ajustes por pasivos no incluidos y por valoración				Deuda según el Protocolo de Déficit Excesivo	PIB pm	
				Total	Pasivos de Administraciones Públicas en poder de otras Administraciones Públicas	Otras cuentas pendientes de pago	Ajustes de valoración y otros (b)			
1	2	3=1+2	4=5+9	5=6 a 8	6	7	8	9	10	
95	-135	-	-135	25 289	7 348	-	7 277	71	17 941	447 205
96	34	-	34	26 284	7 383	-	7 262	121	18 902	473 855
97	120	-	120	25 987	7 693	-	7 553	140	18 294	503 921
98	161	-	161	27 290	8 122	-	7 949	173	19 169	539 493
99	-34	-	-34	27 486	7 830	-	7 668	162	19 656	579 942
00	584	-	584	28 428	8 635	-	8 447	188	19 793	630 263
01	-256	-	-256	29 033	8 863	-	8 658	206	20 170	680 678
02	-860	-	-860	31 213	9 691	-	9 481	210	21 522	729 206
03	-1 903	3	-1 900	32 924	10 010	-	9 846	164	22 914	782 929
04	112	3	115	34 689	10 536	-	10 373	163	24 153	841 042
05	-548	3	-545	39 016	13 482	-	13 330	152	25 535	908 792
06	765	2	767	42 791	15 220	-	15 119	101	27 570	984 284
07	-3 233	6	-3 227	46 630	17 238	-	17 147	92	29 392	1 052 730
08	P -5 236	6	-5 230	51 483	19 764	-	19 667	97	31 719	1 088 502
07 IV	46 630	17 238	-	17 147	92	29 392	1 052 730
08 I	P	43 247	13 818	-	13 730	88	29 429	1 064 891
08 II	P	48 490	18 072	-	18 020	52	30 418	1 076 376
08 III	P	47 311	16 799	-	16 734	65	30 512	1 085 898
08 IV	P	51 483	19 764	-	19 667	97	31 719	1 088 502
09 I	A	48 533	17 166	-	17 079	86	31 368	1 081 679
09 II	A	54 486	21 816	-	21 728	88	32 671	1 067 397
09 III	A	53 470	18 924	-	18 858	66	34 546	1 056 735

Véanse notas al final del capítulo.

14. CORPORACIONES LOCALES
A) Protocolo de Déficit Excesivo

14.2 Capacidad (+) o necesidad (-) de financiación y pasivos en circulación. Porcentajes del PIB pm

Capacidad (+) o necesidad (-) de financiación: INE e IGAE. PIBpm: INE.

Porcentajes

Capacidad (+) o Necesidad (-) de financiación				Pasivos en circulación y deuda					Pro memoria:	
Según la Contabilidad Nacional de España (CNE)	Ajuste por Swaps de intereses (a)	Según el Protocolo de Déficit Excesivo	Según las Cuentas Financieras de la Economía Española	Ajustes por pasivos no incluidos y por valoración				Deuda según el Protocolo de Déficit Excesivo	PIB pm	
				Total	Pasivos de Administraciones Públicas en poder de otras Administraciones Públicas	Otras cuentas pendientes de pago	Ajustes de valoración y otros (b)			
1	2	3=1+2	4=5+9	5=6 a 8	6	7	8	9	10	
95	-0,0	-	-0,0	5,7	1,6	-	1,6	0,0	4,0	447 205
96	0,0	-	0,0	5,5	1,6	-	1,5	0,0	4,0	473 855
97	0,0	-	0,0	5,2	1,5	-	1,5	0,0	3,6	503 921
98	0,0	-	0,0	5,1	1,5	-	1,5	0,0	3,6	539 493
99	-0,0	-	-0,0	4,7	1,4	-	1,3	0,0	3,4	579 942
00	0,1	-	0,1	4,5	1,4	-	1,3	0,0	3,1	630 263
01	-0,0	-	-0,0	4,3	1,3	-	1,3	0,0	3,0	680 678
02	-0,1	-	-0,1	4,3	1,3	-	1,3	0,0	3,0	729 206
03	-0,2	0,0	-0,2	4,2	1,3	-	1,3	0,0	2,9	782 929
04	0,0	0,0	0,0	4,1	1,3	-	1,2	0,0	2,9	841 042
05	-0,1	0,0	-0,1	4,3	1,5	-	1,5	0,0	2,8	908 792
06	0,1	0,0	0,1	4,3	1,5	-	1,5	0,0	2,8	984 284
07	-0,3	0,0	-0,3	4,4	1,6	-	1,6	0,0	2,8	1 052 730
08	P -0,5	0,0	-0,5	4,7	1,8	-	1,8	0,0	2,9	1 088 502
07 IV	4,4	1,6	-	1,6	0,0	2,8	1 052 730
08 I	P	4,1	1,3	-	1,3	0,0	2,8	1 064 891
08 II	P	4,5	1,7	-	1,7	0,0	2,8	1 076 376
08 III	P	4,4	1,5	-	1,5	0,0	2,8	1 085 898
08 IV	P	4,7	1,8	-	1,8	0,0	2,9	1 088 502
09 I	A	4,5	1,6	-	1,6	0,0	2,9	1 081 679
09 II	A	5,1	2,0	-	2,0	0,0	3,1	1 067 397
09 III	A	5,1	1,8	-	1,8	0,0	3,3	1 056 735

Véanse notas al final del capítulo.

14. CORPORACIONES LOCALES.
A) Protocolo de Déficit Excesivo

14.3 Conciliación entre la necesidad de financiación y la variación de la deuda elaborada según la metodología del Protocolo de Déficit Excesivo.
Valores absolutos

INE, IGAE y Banco de España Millones de euros

	Variación de la deuda según el PDE (a)	Necesidad(+) o Capac.(-) de financiación según el PDE (b)	Adquisiciones netas de activos financieros (c) (d)	Ajustes (c)					
				Total	Otras cuentas pendientes de pago	Operaciones financieras entre Administraciones Públicas	Por variaciones en el tipo de cambio	Otros cambios en volumen de la deuda (e)	Otros ajustes (f)
	1=2+3+4	2	3	4=5 a 9	5	6	7	8	9
95	1 033	135	244	655	547	-	165	-	-57
96	960	-34	916	78	44	-	65	-	-31
97	-608	-120	-139	-349	-341	-	14	-	-22
98	875	-161	1 424	-388	-472	-	120	-	-36
99	488	34	81	373	346	-	59	-	-32
00	137	-584	1 511	-791	-779	-	21	-	-32
01	377	256	331	-210	-211	-	28	-	-28
02	1 352	860	1 324	-832	-823	-	25	-	-34
03	1 392	1 900	-113	-395	-366	-	-0	-	-29
04	1 239	-115	1 904	-550	-526	-	2	-	-26
05	1 382	545	3 814	-2 978	-2 957	-	-4	-	-16
06	2 036	-767	4 611	-1 809	-1 789	-	-0	-	-19
07	1 821	3 227	632	-2 037	-2 028	-	-1	-	-9
08	P 2 327	5 230	-357	-2 546	-2 520	-	1	-	-27

Véanse notas al final del capítulo.

14. CORPORACIONES LOCALES.
A) Protocolo de Déficit Excesivo

14.4 Conciliación entre la necesidad de financiación y la variación de la deuda elaborada según la metodología del Protocolo de Déficit Excesivo.
Porcentajes del PIB pm

INE, IGAE y Banco de España Porcentajes

	Variación de la deuda según el PED (a)	Necesidad(+) o Capac.(-) de financiación según el PDE (b)	Adquisiciones netas de activos financieros (c) (d)	Ajustes (c)					
				Total	Otras cuentas pendientes de pago	Operaciones financieras entre Administraciones Públicas	Por variaciones en el tipo de cambio	Otros cambios en volumen de la deuda (e)	Otros ajustes (f)
	1=2+3+4	2	3	4=5 a 9	5	6	7	8	9
95	0,2	0,0	0,1	0,1	0,1	-	0,0	-	-0,0
96	0,2	-0,0	0,2	0,0	0,0	-	0,0	-	-0,0
97	-0,1	-0,0	-0,0	-0,1	-0,1	-	0,0	-	-0,0
98	0,2	-0,0	0,3	-0,1	-0,1	-	0,0	-	-0,0
99	0,1	0,0	0,0	0,1	0,1	-	0,0	-	-0,0
00	0,0	-0,1	0,2	-0,1	-0,1	-	0,0	-	-0,0
01	0,1	0,0	0,0	-0,0	-0,0	-	0,0	-	-0,0
02	0,2	0,1	0,2	-0,1	-0,1	-	0,0	-	-0,0
03	0,2	0,2	-0,0	-0,1	-0,0	-	-0,0	-	-0,0
04	0,1	-0,0	0,2	-0,1	-0,1	-	0,0	-	-0,0
05	0,2	0,1	0,4	-0,3	-0,3	-	-0,0	-	-0,0
06	0,2	-0,1	0,5	-0,2	-0,2	-	-0,0	-	-0,0
07	0,2	0,3	0,1	-0,2	-0,2	-	-0,0	-	-0,0
08	P 0,2	0,5	-0,0	-0,2	-0,2	-	0,0	-	-0,0

Véanse notas al final del capítulo.

14. CORPORACIONES LOCALES
A) Protocolo de Déficit Excesivo

14.5 Adquisición neta de activos financieros

Millones de euros

	Total	Efectivo y depósitos				Valores distintos de acciones				Prés- tamos	Acciones y participaciones			Otras cuentas pendien- tes de cobro
		Total	Depósitos en el Banco de España	Resto depósi- tos transfe- rables	Otros depósi- tos	Total	A corto plazo	A largo plazo	Deriva- dos finan- cieros		Total	Acciones	Otras partici- paciones	
95	244	275	-	17	258	2	-	2	-	...	28	18	10	-62
96	916	854	-	845	9	-15	-	-15	-	...	75	58	17	2
97	-139	-254	-	-310	56	0	-	0	-	...	174	154	20	-58
98	1 424	1 304	-	1 051	253	-6	-	-6	-	...	139	132	7	-13
99	81	116	-	-135	251	2	-	2	-	...	22	21	1	-59
00	1 511	1 585	9	1 059	517	2	...	2	-	...	-30	-20	-10	-45
01	331	349	-5	284	70	2	...	2	-	-	14	-1	15	-33
02	1 324	1 224	3	1 033	188	4	...	4	-	-	35	22	13	61
03	-113	-245	-1	-157	-87	2	...	5	-3	-	278	268	10	-148
04	1 904	1 731	-2	1 235	498	2	...	5	-3	-	20	10	10	150
05	3 814	3 253	1	2 468	784	2	...	5	-3	-	247	212	34	312
06	4 611	4 084	-1	2 290	1 795	3	...	5	-2	-	249	215	34	276
07	632	139	0	-208	347	-1	...	5	-6	-	250	215	34	244
08	P -357	-1 161	0	-946	-215	-1	...	5	-6	-	252	217	35	553
07 IV	1 594	1 085	1	1 271	-187	-5	...	1	-6	-	62	54	9	451
08 I	P -1 078	-1 071	0	-1 433	361	1	...	1	-	-	63	54	9	-71
II	P -142	-346	-1	-564	219	1	...	1	-	-	63	54	9	140
III	P 412	563	1	415	147	1	...	1	-	-	63	54	9	-215
IV	P 451	-306	0	636	-942	-5	...	1	-6	-	64	55	9	698
09 I	A -1 413	-1 011	-1	-946	-64	2	...	1	1	-	1	1	-	-405
II	A 1 639	2 025	-0	936	1 089	-3	...	1	-4	-	2	2	-	-386
III	A -419	-84	0	-222	137	1	...	1	-	-	1	1	-	-337

14 CORPORACIONES LOCALES
A) Protocolo de Déficit Excesivo

14.6 Deuda. Resumen general

Datos referidos a Septiembre de 2009

Millones de euros

	Serie en cuadro y columna/ Time series in table and column	Total/ Total	Valores en pesetas/euros / Securities denominated in Pta/euro		Valores en monedas distintas Pesetas/euros Bonds denominated in other currencies	Préstamos y créditos no comerciales/Non-commercial loans							Resto del mundo/ Rest of the world	
			Valores a corto plazo/ Short term securities	Obligaciones y deuda no negociable/ Bonds and not marketable debt		Total/ Total	Entidades de crédito /Credit institutions		Bancos/ Banks	Cajas de ahorros / Savings banks	ICO y otras/ ICO and others			
							Del cual:/ Of which							
							A corto plazo/ Short term	A medio y largo plazo/ Medium and long-term						
1	2=3+4+5+6	3	4	5	6=7+13	7=10to 12	8	9	10	11	12	13		
TOTAL	14.8/1	34 546	-	2 439	-	32 107	29 236	3 299	25 937	16 811	11 076	1 430	2 872	TOTAL
1. Ayuntamientos:	14.8/3	28 297	-	1 670	-	26 627	24 140	2 528	21 612	13 574	9 238	1 328	2 487	1. Municipalities
Capitales de provincia	14.8/4	14 627	-	1 670	-	12 957	10 470	1 043	9 427	6 393	3 294	783	2 487	Provincial capitals
Más de 500.000 habitantes	14.8/5	10 730	-	1 670	-	9 060	6 573	786	5 787	4 178	1 744	652	2 487	More than 500.000 inhab.
Barcelona	14.8/6	725	-	330	-	395	245	1	244	213	13	18	150	Barcelona
Madrid	14.8/7	7 364	-	1 340	-	6 024	3 925	508	3 417	2 125	1 348	452	2 099	Madrid
Malaga	14.8/8	641	-	-	-	641	612	7	606	408	142	62	28	Malaga
Sevilla	14.8/9	493	-	-	-	493	478	265	213	373	91	15	15	Sevilla
Valencia	14.8/10	790	-	-	-	790	595	7	589	441	105	49	194	Valencia
Zaragoza	14.8/11	718	-	-	-	718	718	-	718	618	44	56	-	Zaragoza
Resto	14.8/12	3 897	-	-0	-	3 897	3 897	257	3 640	2 215	1 550	132	-	Rest
No capitales de provincia	14.8/13	13 670	-	-	-	13 670	13 670	1 485	12 185	7 181	5 944	545	-	Non provincial capitals
2. Diputaciones, Consejos y Cabildos Insulares	14.8/14	6 249	-	769	-	5 481	5 096	771	4 325	3 237	1 838	102	385	2. Provincial Governments
Diputaciones de Régimen Común	14.8/15	3 569	-	0	-	3 569	3 569	512	3 057	2 434	1 151	61	-	General Status
Diputaciones Forales del País Vasco	14.8/16	1 749	-	266	-	1 484	1 099	240	859	548	513	38	385	Specific Status
Consejos y Cabildos Insulares	14.8/17	931	-	503	-	428	428	19	409	256	174	3	-	Insular Status
PRO MEMORIA:														MEMORANDUM ITEM:
EMPRESAS PUBLICAS	-	7 574	-	-	-	7 574	6 316	855	5 461	2 339	3 457	519	1 258	PUBLIC ENTERPRISES

September 2009 data

14.6 Debt. General Summary

EUR millions

14 LOCAL GOVERNMENTS
A) Excessive deficit procedure

Véanse notas al final del capítulo/See notes at the end of the chapter.

14. CORPORACIONES LOCALES
A) Protocolo de Déficit Excesivo

14.7 Deuda por instrumentos

Millones de euros

	Total		Efectivo y depósitos	Valores distintos de acciones (a)			Préstamos			Pasivos en poder de otras Administraciones Públicas	Pro memoria: Empresas Públicas(b)		
	1=3+4+7	Porcentajes del PIB pm 2		Total 4=5+6	A corto plazo 5	A largo plazo 6	Total 7=8+9	A corto plazo 8	A largo plazo 9		10	Valores absolutos 11	Porcentajes del PIB pm 12
95	17 941	4,0	-	2 059	0	2 059	15 882	1 974	13 908	-	1 469	0,3	
96	18 902	4,0	-	2 137	0	2 137	16 764	2 318	14 447	-	1 438	0,3	
97	18 294	3,6	-	2 281	0	2 281	16 013	1 588	14 426	-	1 414	0,3	
98	19 169	3,6	-	2 392	0	2 392	16 777	1 203	15 573	-	1 402	0,3	
99	19 656	3,4	-	2 245	0	2 245	17 412	1 237	16 175	-	1 361	0,2	
00	19 793	3,1	-	2 161	0	2 161	17 632	1 243	16 389	-	1 996	0,3	
01	20 170	3,0	-	2 101	0	2 101	18 069	1 365	16 703	-	2 237	0,3	
02	21 522	3,0	-	2 295	0	2 295	19 226	1 616	17 610	-	2 444	0,3	
03	22 914	2,9	-	2 258	0	2 258	20 656	1 887	18 769	-	2 967	0,4	
04	24 153	2,9	-	2 242	0	2 242	21 911	1 746	20 165	-	3 198	0,4	
05	25 535	2,8	-	2 233	0	2 233	23 301	1 524	21 777	-	3 601	0,4	
06 /V	27 570	2,8	-	2 461	-	2 461	25 109	1 406	23 702	-	3 881	0,4	
07 /	28 980	2,9	-	2 461	-	2 461	26 519	1 810	24 709	-	3 803	0,4	
//	28 867	2,8	-	2 341	-	2 341	26 526	2 144	24 382	-	4 360	0,4	
///	28 929	2,8	-	2 341	-	2 341	26 588	2 192	24 395	-	4 417	0,4	
/IV	29 392	2,8	-	2 593	-	2 593	26 799	1 703	25 096	-	4 777	0,5	
08 /	P 29 429	2,8	-	2 593	-	2 593	26 836	2 216	24 620	-	4 921	0,5	
//	P 30 418	2,8	-	2 593	-	2 593	27 825	2 681	25 144	-	5 164	0,5	
///	A 30 512	2,8	-	2 593	-	2 593	27 919	2 428	25 491	-	5 459	0,5	
/IV	A 31 719	2,9	-	2 579	-	2 579	29 140	2 852	26 288	-	5 681	0,5	
09 /	A 31 368	2,9	-	2 469	-	2 469	28 899	2 808	26 090	-	7 167	0,7	
//	A 32 671	3,1	-	2 439	-	2 439	30 232	2 934	27 298	-	7 253	0,7	
///	A 34 546	3,3	-	2 439	-	2 439	32 107	3 299	28 808	-	7 574	0,7	

Véanse notas al final del capítulo.

14. CORPORACIONES LOCALES
A) Protocolo de Déficit Excesivo

14.8 Deuda por tipos de Corporaciones Locales. (a)
Valores absolutos y ratio de deuda/PIB

Millones de euros y porcentajes

	Total 1=3+14	Total % del PIBpm (b) 2	Ayuntamientos, mancomunidades y agrupaciones inframunicipales										Diputaciones, Consejos y Cabildos Insulares				
			Total 3=4+13	Capitales de provincia (c)									Resto 13	Total 14	Diputa- ciones de regimen común 15	Diputa- ciones Fora- les del País Vasco 16	Conse- jos y Cabil- dos Insu- lares 17
				Total 4=5+12	Con más de 500.000 habitantes						Resto capita- les de provin- cia 12						
					Total 5=6a11	Barce- lona 6	Madrid 7	Malaga 8	Sevi- lla 9	Valen- cia 10		Zara- goza 11					
95	17 941	4,0	12 546	6 202	3 862	1 614	1 036	163	316	314	418	2 341	6 344	5 395	2 689	2 442	264
96	18 902	4,0	13 500	6 609	3 991	1 565	1 154	175	335	320	442	2 618	6 892	5 401	2 710	2 426	266
97	18 294	3,6	13 811	6 726	4 031	1 445	1 167	156	326	351	585	2 695	7 084	4 483	2 570	1 622	291
98	19 169	3,6	14 516	6 769	3 944	1 387	1 132	163	319	367	576	2 825	7 747	4 652	2 717	1 587	348
99	19 656	3,4	14 833	6 818	3 823	1 364	969	163	342	424	561	2 995	8 015	4 824	2 828	1 607	389
00	19 793	3,1	15 028	6 826	3 760	1 239	990	198	340	450	543	3 066	8 201	4 765	3 003	1 320	443
01	20 170	3,0	15 442	6 969	3 796	1 153	1 033	237	318	480	575	3 172	8 474	4 728	2 940	1 252	536
02	21 522	3,0	16 507	7 261	4 002	1 259	1 137	244	267	584	511	3 259	9 246	5 014	3 067	1 337	611
03	22 914	2,9	17 819	7 848	4 509	1 245	1 455	347	293	640	529	3 339	9 971	5 095	3 039	1 361	694
04	24 153	2,9	18 910	8 488	5 182	1 207	2 124	412	302	634	503	3 306	10 422	5 243	3 133	1 313	797
05	25 535	2,8	20 215	9 712	6 450	1 148	3 337	443	341	714	468	3 262	10 503	5 320	3 066	1 388	866
06 /V	27 570	2,8	22 291	11 484	8 154	1 061	5 040	489	366	716	482	3 330	10 807	5 279	3 110	1 281	888
07 /	28 980	2,9	23 651	12 108	8 945	1 035	5 805	484	378	739	504	3 163	11 543	5 330	3 332	1 091	907
//	28 867	2,8	23 519	12 122	8 972	853	5 953	507	405	729	526	3 150	11 197	5 548	3 491	1 145	912
///	28 929	2,8	23 351	12 393	9 315	850	6 324	506	396	719	520	3 078	11 158	5 378	3 442	1 032	904
/IV	29 392	2,8	23 993	12 397	9 192	928	6 039	529	384	737	574	3 205	11 596	5 399	3 147	1 325	927
08 /	P 29 429	2,8	24 097	12 500	9 306	755	6 301	529	374	776	571	3 194	11 596	5 333	3 350	1 053	930
//	P 30 418	2,8	24 882	12 730	9 355	752	6 366	529	368	771	568	3 374	12 153	5 536	3 573	1 029	933
///	A 30 512	2,8	25 044	12 845	9 526	690	6 496	540	427	769	604	3 319	12 199	5 468	3 500	1 049	919
/IV	A 31 719	2,9	26 128	13 448	9 984	770	6 682	618	422	802	690	3 465	12 680	5 590	3 156	1 517	918
09 /	A 31 368	2,9	25 796	13 264	9 682	664	6 407	613	520	791	686	3 582	12 532	5 572	3 410	1 231	931
//	A 32 671	3,1	26 499	13 830	10 163	665	6 945	636	466	767	683	3 667	12 669	6 172	3 612	1 625	936
///	A 34 546	3,3	28 297	14 627	10 730	725	7 364	641	493	790	718	3 897	13 670	6 249	3 569	1 749	931

Véanse notas al final del capítulo.

NOTAS A LOS CUADROS DEL CAPÍTULO 14. CORPORACIONES LOCALES

Cuadro 14.1

- a. Un signo positivo (negativo) implica que las Corporaciones Locales han obtenido beneficios (pérdidas) por este concepto.
- b. Incluye las diferencias entre el valor de mercado y el valor nominal de los pasivos y otros ajustes como consecuencia de reclasificaciones de unidades institucionales y otras revisiones de información.

Cuadro 14.2

Véanse notas al cuadro 14.1.

Cuadro 14.3

- a. Variaciones anuales de la columna 1 del cuadro 14.7.
- b. Columna 3 del cuadro 14.1, cambiada de signo.
- c. Un signo positivo significa que el concepto correspondiente contribuye a incrementar la deuda; un signo negativo, que contribuye a disminuirla.
- d. Columna detallada en el cuadro 14.5.
- e. Incluye efectos como los producidos por reclasificación de unidades institucionales o instrumentos financieros.
- f. Incluye los ajustes por los intereses devengados menos los intereses pagados, por primas de emisión o de amortización, por la diferencia entre el nominal emitido y el efectivo captado en las emisiones a descuento y por pérdidas o ganancias de capital realizadas en la amortización anticipada de pasivos.

Cuadro 14.4

Véanse notas al cuadro 14.3

Cuadro 14.7

- a. El detalle de las emisiones en euros y en monedas distintas del euro se puede consultar en el capítulo 21, cuadro 18.
- b. Las unidades que se recogen aquí como Empresas Públicas son los principales organismos no administrativos, entes y empresas no clasificadas como Comunidades Autónomas. Para facilitar la comparación con la deuda de las Administraciones Públicas que figura en los cuadros anteriores (que es la deuda pública en sentido estricto), la deuda de las Empresas Públicas que figura en este cuadro se ha calculado siguiendo la metodología del PDE. La deuda de las Empresas Públicas no está incluida en el ámbito del PDE y, por tanto, a diferencia de la deuda de las Administraciones Públicas (deuda pública) no se incluye en las Notificaciones que se remiten a la Comisión Europea.

Cuadro 14.8

- a. Se clasifican como Corporaciones Locales los Ayuntamientos, las Diputaciones de régimen común, las Diputaciones forales, los Consejos y Cabildos Insulares y las agrupaciones supramunicipales, y aquellos organismos y empresas dependientes de las Corporaciones Locales que se clasifican como Administraciones Públicas.
- b. El PIB a precios de mercado se ha elaborado a partir de la serie oficial de la CNE trimestral que publica el INE agregando los últimos cuatro trimestres para cada fecha de referencia.
- c. Incluidas las ciudades autónomas de Ceuta y Melilla.

17 BALANZA DE PAGOS Y POSICIÓN DE INVERSIÓN INTERNACIONAL FRENTE
A OTROS RESIDENTES EN LA ZONA DEL EURO Y EL RESTO DEL MUNDO
BALANCE OF PAYMENTS AND INTERNATIONAL INVESTMENT POSITION
VIS-À-VIS OTHER EURO AREA RESIDENTS AND THE REST OF THE WORLD

17. BALANZA DE PAGOS Y POSICIÓN DE INVERSIÓN INTERNACIONAL
A) Balanza de pagos

Datos referidos a Noviembre de 2009

	Series en cuadro/columna <i>Time series in table/column</i>	2008 Enero-noviembre <i>January-November</i>			2009 Enero-noviembre <i>January-November</i>			
		Ingresos (I) <i>Receipts</i>	Pagos (P) <i>Payments</i>	Saldo (I - P) <i>Balance</i>	Ingresos (I) <i>Receipts</i>	Pagos (P) <i>Payments</i>	Saldo (I - P) <i>Balance</i>	
A) CUENTA CORRIENTE (1 a 4)	17.1/1	337 945	435 730	-97 786	291 133	341 726	-50 593	A) CURRENT ACCOUNT (1 to 4)
1. Balanza comercial	17.3/2,3,1	180 393	261 469	-81 077	148 913	190 646	-41 733	1. Goods
2. Servicios	17.3/5,8,4	90 164	64 742	25 422	81 227	57 061	24 166	2. Services
Turismo y viajes	17.3/6,9	39 799	12 910	26 889	36 068	11 042	25 026	Travel
Otros	17.3/7,10	50 365	51 832	-1 466	45 159	46 019	-861	Others
3. Rentas	17.4/2,8,1	54 683	86 097	-31 414	46 194	70 846	-24 652	3. Income
4. Transferencias	17.5/2,9,1	12 705	23 423	-10 717	14 798	23 173	-8 374	4. Transfers
B) CUENTA DE CAPITAL	17.6/2,8,1	6 499	1 202	5 297	5 099	1 941	3 159	B) CAPITAL ACCOUNT
C) CUENTA CORRIENTE MÁS CUENTA DE CAPITAL (A+B)	17.1/7	344 444	436 933	-92 489	296 232	343 667	-47 434	C) CURRENT AND CAPITAL ACCOUNT (A + B)

Data related to November 2009

17.A Summary of sources (receipts and net change in liabilities) and uses (payments and net change in financial assets). Current account and Capital account

EUR millions

17. BALANCE OF PAYMENTS AND INTERNATIONAL INVESTMENT POSITION
A) Balance of payments

17. BALANZA DE PAGOS Y POSICIÓN DE INVERSIÓN INTERNACIONAL
A) Balanza de pagos

**17.A (cont.) Resumen de recursos (ingresos y variación neta de pasivos)
y empleos (pagos y variación neta de activos financieros)
Cuenta financiera y Errores y omisiones**

Datos referidos a Noviembre de 2009

Millones de euros

	Series en cuadro/columna <i>Time series in table/column</i>	2008 Enero-noviembre <i>January-November</i>			2009 Enero-noviembre <i>January-November</i>			
		Variación neta pasivos(VNP) <i>Net changes in liabilities</i>	Variación neta activos(VNA) <i>Net changes in assets</i>	Saldo (VNP - VNA) <i>Balance</i>	Variación neta pasivos(VNP) <i>Net changes in liabilities</i>	Variación neta activos (VNA) <i>Net changes in assets</i>	Saldo (VNP - VNA) <i>Balance</i>	
D) CUENTA FINANCIERA (a)	17.1/8	-	-	92 557	-	-	48 374	D) FINANCIAL ACCOUNT (a)
D.1) TOTAL, EXCEPTO BANCO DE ESPAÑA (5 a 8)	17.1/10	-	-	70 786	-	-	49 071	D.1) TOTAL, EXCLUDING BANCO DE ESPAÑA (5 to 8)
5. Inversiones directas	17.2/7	-	-	-4 596	-	-	-4 833	5. Direct investment
De España en el exterior	17.7/3	-	49 154	-49 154	-	21 168	-21 168	Spanish investment abroad
Del exterior en España	17.7/4	44 557	-	44 557	16 334	-	16 334	Foreign investment in Spain
6. Inversiones de cartera	17.2/8	-	-	6 064	-	-	47 031	6. Portfolio investment
De España en el exterior	-	-	-22 541	22 541	-	5 885	-5 885	Spanish investment abroad
Del exterior en España	-	-16 477	-	-16 477	52 916	-	52 916	Foreign investment in Spain
7. Otras inversiones (b)	17.2/9	-	-	76 953	-	-	11 929	7. Other investment (b)
De España en el exterior	-	-	28 120	-28 120	-	-10 434	10 434	Spanish investment abroad
Del exterior en España	-	105 073	-	105 073	1 495	-	1 495	Foreign investment in Spain
8. Derivados financieros	17.2/10	-	-	-7 635	-	-	-5 056	8. Financial derivatives
D.2) BANCO DE ESPAÑA (9 a 11) (c)	17.1/9	-	-	21 771	-	-	-697	D.2) BANCO DE ESPAÑA (9 to 11) (c)
9. Reservas	17.2/11	-	-	-472	-	-	-1 120	9. Reserves
10. Activos netos frente al Eurosistema	17.2/12	-	-	23 185	-	-	-5 435	10. Net claims with the Eurosystem
11. Otros activos netos	17.2/13	-	-	-942	-	-	5 858	11. Other net assets
E) ERRORES Y OMISIONES	17.1/11	-	-	-68	-	-	-940	E) ERRORS AND OMISSIONS

Data related to November 2009

**17.A (cont.) Summary of sources (receipts and net change in liabilities) and uses
(payments and net change in financial assets). Financial account and Errors and omissions**

17. BALANCE OF PAYMENTS AND INTERNACIONAL INVESTMENT POSITION
A) Balance of payments

Véanse notas al final del capítulo./See notes at the end of the chapter

17. BALANZA DE PAGOS Y POSICIÓN DE INVERSIÓN INTERNACIONAL
17.B Conciliación entre las operaciones financieras de residentes frente a otros residentes en la zona del euro
y al resto del mundo y la balanza de pagos

Datos referidos a 2008

Cuentas financieras	Balanza de pagos		Inversiones de España en el exterior/ <i>Spanish investment abroad</i>						
	Inversión directa/ <i>Direct investment</i>		Inversión de cartera/ <i>Portfolio investment</i>						
	Acciones y otras participaciones/ <i>Shares and other equities</i>	Financiación entre empresas relacionadas/ <i>Intercompany debt transactions</i>	Acciones y participaciones/ <i>Equity securities</i>		Bonos y obligaciones/ <i>Bonds and notes</i>		Instos. mercado monetario/ <i>Money market instruments</i>		
			Instituciones financieras monetarias/ <i>Monetary financial institutions</i>	Otros sectores residentes/ <i>Other resident sectors</i>	Instituciones financieras monetarias/ <i>Monetary financial institutions</i>	Otros sectores residentes/ <i>Other resident sectors</i>	Instituciones financieras monetarias/ <i>Monetary financial institutions</i>	Otros sectores residentes/ <i>Other resident sectors</i>	
1	2	3	4	5	6	7	8		
AF.1 ORO MONETARIO Y DEG									
EFFECTIVO, DEPÓSITOS Y PRÉSTAMOS		3 887							
AF.2 EFECTIVO Y DEPÓSITOS									
Instituciones financieras monetarias									
Otros sectores residentes									
-Instituciones financieras no monetarias									
-Sociedades no financieras									
-Hogares e IPSFL									
AF.4 PRÉSTAMOS									
Instituciones financieras monetarias									
Administraciones Públicas									
Otros sectores residentes									
-Instituciones financieras no monetarias									
-Sociedades no financieras									
AF.33 VALORES DISTINTOS DE ACCIONES					17 672	-6 861	-7 268	2 778	
Instituciones financieras monetarias					17 672		-7 268		
Administraciones Públicas						2 638			
Otros sectores residentes						-9 499		2 778	
-Instituciones financieras no monetarias									
-Sociedades no financieras									
-Hogares e IPSFL									
AF.34 DERIVADOS FINANCIEROS									
AF.5 ACCIONES Y OTRAS PARTICIPACIONES	50 775		-2 480	-25 272					
Instituciones financieras monetarias	8 066		-2 480						
General Government									
Otros sectores residentes	42 709			-25 272					
-Instituciones financieras no monetarias									
-Sociedades no financieras									
-Hogares e IPSFL									
AF.6 RESERVAS TÉCNICAS DE SEGUROS									
AF.7 OTRAS CUENTAS PENDIENTE DE COBRO									
ADQUISICIÓN NETA DE ACTIVOS FINANCIEROS DE SECT.RESIDENTES	50 775	3 887	-2 480	-25 272	17 672	-6 861	-7 268	2 778	

2008 data

1. Net acquisition of financial assets of domestic sectors (liabilities of other euro area residents and the rest of the world)

1. Adquisición neta de activos financieros de los sectores residentes (pasivos de otros residentes en la zona del euro y en el resto del mundo)

Millones de euros

Inversiones de España en el exterior/Spanish investment abroad				Reservas/ Reserve assets	Errores y omisiones/ Errors and omissions	Total Balanza de pagos/ Total Balance of payments	Cuentas financieras/ Financial accounts	Discrepancia/ Discrepancy	Balance of payments
Otras inversiones/Other investment			Depósitos y préstamos /Deposits and loans						
Instituciones financieras monetarias/ Monetary financial institutions	Administraciones públicas/ General government	Otros sectores residentes/ Other resident sectors							
9	10	11	12	13	14=1a13/1to13	15	16=15-14	Financial accounts	
			-93		-93		93	AF.1 MONETARY GOLD AND SDRs	
8 859	742	4 770	258		18 517	5 113	-13 403	CURRENCY, DEPOSITS AND LOANS	
						-2 908		AF.2 CURRENCY AND DEPOSITS	
						-7 162		Monetary financial institutions	
						4 254		Other resident sectors	
						-137		-Non-monetary financial institutions	
						-703		-Non-financial corporations	
						5 094		-Households and non-profit institutions	
						8 021		AF.4 LOANS	
						3 413		Monetary financial institutions	
						171		General Government	
						4 437		Other resident sectors	
						35		-Non-monetary financial institutions	
						4 403		-Non-financial corporations	
			479		6 799	6 829	30	AF.33 SECURITIES OTHER THAN SHARES	
			479		10 883	10 883		Monetary financial institutions	
					2 638	2 842	205	General Government	
					-6 721	-6 896	-175	Other resident sectors	
						-11 131		-Non-monetary financial institutions	
						1 526		-Non-financial corporations	
						2 709		-Households and non-profit institutions	
							7 125	AF.34 FINANCIAL DERIVATIVES	
						23 022	22 733	-289	AF.5 SHARES AND OTHER EQUITY
						5 586	3 670	-1 916	Monetary financial institutions
							336	336	General Government
						17 437	18 727	1 290	Other resident sectors
							-17 187		-Non-monetary financial institutions
							36 756		-Non-financial corporations
							-842		-Households and non-profit institutions
							1 085	1 085	AF.6 INSURANCE TECHNICAL RESERVES
					-3 435	-3 435	-8 072	-4 637	AF.7 OTHER ACCOUNTS PAYABLE
8 859	742	4 770	644	-3 435	44 810	34 813	-9 997	NET ACQ. OF FINANCIAL ASSETS OF DOMESTIC SECTORS	

Euro millions

17. BALANCE OF PAYMENTS AND INTERNATIONAL INVESTMENT POSITION

17.B Reconciliation between resident's financial transactions vis-à-vis other euro area residents and the rest of the world and the balance of payments

17. BALANZA DE PAGOS Y POSICIÓN DE INVERSIÓN INTERNACIONAL
17.B Conciliación entre las operaciones financieras de residentes frente a otros residentes en la zona del euro
y al resto del mundo y la balanza de pagos

Datos referidos a 2008

Balanza de pagos Cuentas financieras	Inversiones del exterior en España/Foreign investment in Spain										
	Inversión directa/ Direct investment		Inversión de cartera/ Portfolio investment								
	Acciones y otras partici- paciones/ Shares and other equities	Financiación entre empresas relacionadas/ Intercompany debt transactions	Acciones y participaciones/ Equity securities		Bonos y obligaciones/ Bonds and notes			Instrumentos del mercado monetario/ Money market instruments			
			Instituciones financieras monetarias/ Monetary financial institutions	Otros sectores residentes/ Other resident sectors	Instituciones financieras monetarias/ Monetary financial institutions	Administra- ciones públicas/ General government	Otros sectores residentes/ Other resident sectors	Instituciones financieras monetarias/ Monetary financial institutions	Administra- ciones públicas/ General government	Otros sectores residentes/ Other resident sectors	
1	2	3	4	5	6	7	8	9	10		
AF.1 ORO MONETARIO Y DEG											
AF.2 DEPÓSITOS											
Instituciones financieras monetarias											
Otros sectores residentes											
-Instituciones financieras no monetarias											
AF.331 VALORES A CORTO PLAZO DISTINTOS DE ACCIONES									-7 761	7 635	11 126
Instituciones financieras monetarias									-7 761		
Administraciones públicas										7 635	
Otros sectores residentes											11 126
-Instituciones financieras no monetarias											
-Sociedades no financieras											
AF.332 VALORES A LARGO PLAZO DISTINTOS DE ACCIONES											
Instituciones financieras monetarias					-10 971	9 995	-28 341				
Administraciones públicas					-10 971	9 995					
Otros sectores residentes							-28 341				
-Instituciones financieras no monetarias											
-Sociedades no financieras											
AF.34 DERIVADOS FINANCIEROS											
AF.4 PRÉSTAMOS		9 563									
Administraciones públicas		9 563									
Otros sectores residentes											
-Instituciones financieras no monetarias											
-Sociedades no financieras											
-Hogares e IPSFL											
AF.5 ACCIONES Y OTRAS PARTICIPACIONES	38 186		5 746	-5 534							
ACCIONES Y OTRAS PARTIC. (excl. fondos de inversión)	38 186		5 757	-7 782							
Instituciones financieras monetarias	373		5 757								
Otros sectores residentes	37 814			-7 782							
-Instituciones financieras no monetarias											
-Sociedades no financieras											
FONDOS DE INVERSIÓN			-11	2 247							
AF.6 RESERVAS TÉCNICAS DE SEGURO											
AF.7 OTRAS CUENTAS PENDIENTES DE PAGO											
CONTRACCIÓN NETA DE PASIVOS DE SECT. RESIDENTES	38 186	9 563	5 746	-5 534	-10 971	9 995	-28 341	-7 761	7 635	11 126	

2008 data

2. Net incurrence of liabilities of domestic sectors (financial assets of other euro area residents and the rest of the world)

2. Contracción neta de pasivos de los sectores residentes (activos financieros de otros residentes en la zona del euro y en el resto del mundo)

Millones de euros

Inversiones del exterior en España/Foreign investment in Spain					Total Balanza de pagos/ Total Balance of payments	Cuentas financieras/ Financial accounts	Discrepancia/ Discrepancy	Balance of payments
Otras inversiones/Other investment			Derivados financieros netos/ Net financial derivatives					
Préstamos/Loans		Depósitos/ Deposits						
Administra- ciones públicas/ General government	Otros sectores residentes/ Other resident sectors	Instituciones financieras monetarias/ Monetary financial institutions		15=1a14/1to14	16	17=16-15	Financial accounts	
11	12	13	14					
						93	93	AF.1 MONETARY GOLD AND SDRs
		106 741		106 741	97 834	-8 908	-8 908	AF.2 DEPOSITS
		106 741		106 741	97 834	-8 908	-8 908	Monetary financial institutions Other resident sectors -Non-monetary financial institutions
				10 999	4 451	-6 548	-6 548	AF.331 SHORT-TERM SECURITIES OTHER THAN SHARES
				-7 761	-8 661	-900	-900	Monetary financial institutions
				7 635	4 859	-2 776	-2 776	General Government
				11 126	8 254	-2 872	-2 872	Other resident sectors -Non-monetary financial institutions -Non-financial corporations
				-29 316	-27 161	2 156	2 156	AF.332 LONG-TERM SECURITIES OTHER THAN SHARES
				-10 971	-9 325	1 645	1 645	Monetary financial institutions
				9 995	8 760	-1 235	-1 235	General Government
				-28 341	-26 595	1 745	1 745	Other resident sectors -Non-monetary financial institutions -Non-financial corporations
				-8 663	-8 663	-3 514	5 149	AF.34 FINANCIAL DERIVATIVES
	3 238	12 745		25 546	23 667	-1 879	-1 879	AF.4 LOANS
	3 238	12 745		3 238	1 902	-1 336	-1 336	General Government
				22 308	21 765	-543	-543	Other resident sectors -Non-monetary financial institutions -Non-financial corporations -Households and non-profit institutions
					-3 283			
					24 450			
					598			
				38 398	39 291	894	894	AF.5 SHARES AND OTHER EQUITY
				36 162	37 055	894	894	SHARES AND OTHER EQUITY (excluding mutual funds)
				6 130	6 996	866	866	Monetary financial institutions
				30 032	30 060	28	28	Other resident sectors -Non-monetary financial institutions -Non-financial corporations
					771			
					29 288			
				2 236	2 236			MUTUAL FUNDS
						37	37	AF.6 INSURANCE TECHNICAL RESERVES
						-936	-936	AF.7 OTHER ACCOUNTS RECEIVABLE
	3 238	12 745	106 741	-8 663	143 706	133 763	-9 942	NET INCURRENCE OF LIABILITIES OF DOMESTIC SECTORS

Euro millions

17. BALANCE OF PAYMENTS AND INTERNATIONAL INVESTMENT POSITION

17.B Reconciliation between resident's financial transactions vis-à-vis other euro area residents and the rest of the world and the balance of payments

17. BALANZA DE PAGOS Y POSICIÓN DE INVERSIÓN INTERNACIONAL

17.1 Resumen. Saldos

A) Balanza de pagos

Millones de euros

	Cuenta corriente (ingresos menos pagos)					Cuenta de capital (ingresos - pagos)	Cuenta corriente más Cuenta de capital	Cuenta financiera			Errores y omisiones
	Total	Bienes	Servicios	Rentas	Transferencias			Total (VNP - VNA)	Banco de España	Resto sectores	
	1=2 a 5	2	3	4	5			6	7=1+6	8=9+10	
05	-66 860	-68 603	22 240	-17 103	-3 393	8 180	-58 679	60 818	-2 114	62 932	-2 139
06	-88 313	-83 246	22 235	-20 799	-6 503	6 194	-82 118	85 624	-25 800	111 425	-3 506
07	P -105 378	-91 246	23 076	-30 142	-7 067	4 578	-100 800	101 066	14 322	86 743	-265
08	P -104 412	-87 660	26 265	-33 782	-9 235	5 506	-98 906	95 471	30 137	65 334	3 435
08 E-N	P -97 786	-81 077	25 422	-31 414	-10 717	5 297	-92 489	92 557	21 771	70 786	-68
09 E-N	P -50 593	-41 733	24 166	-24 652	-8 374	3 159	-47 434	48 374	-697	49 071	-940
08 Ago	P -7 118	-7 214	3 986	-3 107	-782	414	-6 703	7 267	5 482	1 785	-564
Sep	P -8 083	-6 719	2 585	-3 061	-888	379	-7 704	7 353	-2 112	9 465	351
Oct	P -7 707	-6 093	2 503	-3 042	-1 075	212	-7 495	7 160	-8 057	15 217	335
Nov	P -8 555	-5 523	1 687	-3 547	-1 173	251	-8 304	7 933	7 643	289	372
Dic	P -6 626	-6 583	843	-2 368	1 482	209	-6 417	2 914	8 366	-5 452	3 503
09 Ene	P -5 917	-4 115	1 377	-2 765	-415	340	-5 577	6 242	-3 021	9 263	-665
Feb	P -9 064	-5 492	1 196	-2 826	-1 941	238	-8 826	5 182	5 191	-9	3 644
Mar	P -6 213	-3 227	1 255	-3 319	-922	374	-5 839	7 258	-2 687	9 945	-1 419
Abr	P -4 427	-3 230	1 393	-1 527	-1 063	930	-3 498	2 444	-5 087	7 531	1 053
May	P -3 948	-2 913	2 558	-3 129	-464	150	-3 798	3 322	2 295	1 027	477
Jun	P -3 191	-2 852	2 724	-2 621	-442	148	-3 043	4 517	9 086	-4 568	-1 474
Jul	P -1 679	-2 823	3 630	-2 062	-424	146	-1 534	2 495	3 531	-1 036	-961
Ago	P -3 025	-4 218	3 533	-1 344	-996	397	-2 628	2 924	6 158	-3 234	-296
Sep	P -4 309	-5 025	2 580	-1 141	-722	57	-4 252	4 233	1 657	2 576	19
Oct	P -4 151	-3 433	2 562	-1 581	-1 700	-7	-4 159	5 944	-6 191	12 136	-1 786
Nov	P -4 668	-4 404	1 357	-2 337	716	387	-4 281	3 814	-11 627	15 441	467

17. BALANZA DE PAGOS Y POSICIÓN DE INVERSIÓN INTERNACIONAL

17.2 Resumen de la cuenta financiera

A) Balanza de pagos

Variación de pasivos menos variación de activos

Millones de euros

	Total cuenta financiera (VNP - VNA)	Sector institucional					Componentes						
		Banco de España	Resto de los sectores				Inversión directa	Inversión cartera sin BE	Otra inversión sin BE	Derivados financieros sin BE	Reservas	Activos netos BE frente Eurosis-tema	Otros activos netos del BE
			Total	Otras IFM	AAPP	Otros sectores residentes							
1=2+3=7a13	2	3=4 a 6	4	5	6	7	8	9	10	11	12	13	
05	60 818	-2 114	62 932	26 267	-2 539	39 205	-13 517	58 734	17 349	366	1 439	14 855	-18 409
06	85 624	-25 800	111 425	53 613	4 082	53 730	-58 547	199 615	-31 647	2 003	-480	-12 327	-12 993
07	P 101 066	14 322	86 743	27 023	-23 492	83 212	-50 902	104 779	37 025	-4 159	-164	28 329	-13 843
08	P 95 471	30 137	65 334	34 304	17 001	14 029	-6 913	3 763	76 284	-7 800	-645	31 713	-931
08 E-N	P 92 557	21 771	70 786	38 038	17 045	15 702	-4 596	6 064	76 953	-7 635	-472	23 185	-942
09 E-N	P 48 374	-697	49 071	6 565	69 322	-26 815	-4 833	47 031	11 929	-5 056	-1 120	-5 435	5 858
08 Ago	P 7 267	5 482	1 785	-3 881	-83	5 749	-3 966	8 855	-3 724	620	-146	5 621	7
Sep	P 7 353	-2 112	9 465	2 612	11 083	-4 230	-1 494	4 132	6 660	167	-100	-1 569	-444
Oct	P 7 160	-8 057	15 217	20 726	-2 187	-3 322	-4 593	-11 047	30 865	-8	-28	-5 640	-2 389
Nov	P 7 933	7 643	289	-932	6 120	-4 899	-1 696	-2 881	1 629	3 236	-318	8 131	-171
Dic	P 2 914	8 366	-5 452	-3 735	-44	-1 673	-2 316	-2 302	-669	-165	-172	8 528	10
09 Ene	P 6 242	-3 021	9 263	2 019	6 580	664	-5 387	10 458	3 841	350	-16	-2 439	-566
Feb	P 5 182	5 191	-9	879	1 576	-2 464	-338	-4 163	4 895	-403	-84	4 972	303
Mar	P 7 258	-2 687	9 945	7 231	7 564	-4 850	-5 306	2 014	13 868	-630	-165	-5 382	2 859
Abr	P 2 444	-5 087	7 531	79	6 293	1 159	706	1 328	2 564	2 934	-19	-6 379	1 311
May	P 3 322	2 295	1 027	5 894	3 411	-8 278	-1 033	-2 952	5 586	-575	-120	1 177	1 237
Jun	P 4 517	9 086	-4 568	-11 414	4 756	2 090	8 933	-6 119	-5 999	-1 383	-187	8 321	952
Jul	P 2 495	3 531	-1 036	-6 907	3 882	1 990	-2 049	9 237	-6 909	-1 314	-348	4 015	-136
Ago	P 2 924	6 158	-3 234	-5 214	4 161	-2 181	1 565	6 626	-9 382	-2 043	-220	6 099	279
Sep	P 4 233	1 657	2 576	-1 148	11 794	-8 070	825	3 414	-728	-935	6	2 001	-351
Oct	P 5 944	-6 191	12 136	4 350	9 707	-1 922	164	13 306	-1 094	-241	-38	-6 159	6
Nov	P 3 814	-11 627	15 441	10 796	9 598	-4 954	-2 913	13 884	5 285	-815	71	-11 663	-36

17. BALANZA DE PAGOS Y POSICIÓN DE INVERSIÓN INTERNACIONAL

17.3 Cuenta corriente y de capital. Detalle

A) Balanza de pagos

Millones de euros

	Bienes			Servicios				Rentas			Transferencias corrientes			Cuenta de capital			
	Saldo	Ingresos	Pagos	Saldo	Del cual:		Pagos	Saldo	Ingresos	Pagos	Saldo	Ingresos	Pagos	Saldo	Ingresos	Pagos	
					Ingresos	Pagos											Turismo y viajes
1=2-3	2	3	4=5-7	5	6	7	8	9=10-11	10	11	12=13-14	13	14	15=16-17	16	17	
05	-68 603	157 978	226 581	22 240	76 247	38 558	54 008	12 125	-17 103	31 870	48 974	-3 393	16 403	19 796	8 180	9 081	901
06	-83 246	175 808	259 054	22 235	84 761	40 715	62 525	13 266	-20 799	47 701	68 500	-6 503	17 057	23 560	6 194	7 646	1 452
07	P-91 246	192 613	283 859	23 076	93 234	42 061	70 158	14 360	-30 142	56 827	86 969	-7 067	18 601	25 668	4 578	6 420	1 842
08	P-87 660	193 899	281 559	26 265	97 513	41 901	71 248	13 834	-33 782	60 991	94 773	-9 235	17 364	26 599	5 506	6 946	1 440
08 E-N	P-81 077	180 393	261 469	25 422	90 164	39 799	64 742	12 910	-31 414	54 683	86 097	-10 717	12 705	23 423	5 297	6 499	1 202
09 E-N	P-41 733	148 913	190 646	24 166	81 227	36 068	57 061	11 042	-24 652	46 194	70 846	-8 374	14 798	23 173	3 159	5 099	1 941
08 Ago	P -7 214	12 464	19 679	3 986	9 691	5 398	5 706	1 454	-3 107	3 245	6 352	-782	775	1 557	414	529	115
Sep	P -6 719	17 825	24 543	2 585	9 027	4 461	6 443	1 313	-3 061	4 241	7 302	-888	1 141	2 029	379	498	119
Oct	P -6 093	17 194	23 286	2 503	8 964	3 852	6 461	1 298	-3 042	5 267	8 310	-1 075	1 339	2 414	212	317	105
Nov	P -5 523	14 738	20 261	1 687	6 986	2 512	5 298	1 038	-3 547	4 265	7 812	-1 173	851	2 024	251	352	102
Dic	P -6 583	13 506	20 090	843	7 349	2 102	6 506	924	-2 368	6 309	8 677	1 482	4 659	3 176	209	447	238
09 Ene	P -4 115	11 444	15 558	1 377	6 581	2 486	5 204	948	-2 765	4 650	7 415	-415	1 607	2 022	340	435	94
Feb	P -5 492	12 782	18 275	1 196	6 326	2 077	5 130	890	-2 826	3 260	6 087	-1 941	960	2 901	238	357	119
Mar	P -3 227	14 138	17 365	1 255	6 508	2 441	5 253	829	-3 319	4 706	8 025	-922	966	1 888	374	520	146
Abr	P -3 230	13 609	16 840	1 393	6 631	2 520	5 238	946	-1 527	5 121	6 647	-1 063	951	2 015	930	1 062	132
May	P -2 913	13 257	16 171	2 558	7 138	3 177	4 579	689	-3 129	4 748	7 878	-464	1 162	1 626	150	339	190
Jun	P -2 852	14 245	17 097	2 724	7 958	3 749	5 233	1 147	-2 621	4 252	6 873	-442	1 691	2 134	148	473	325
Jul	P -2 823	14 894	17 717	3 630	9 661	4 716	6 031	1 181	-2 062	5 481	7 543	-424	1 293	1 717	146	441	296
Ago	P -4 218	10 353	14 572	3 533	8 569	4 923	5 036	1 280	-1 344	3 110	4 454	-996	780	1 776	397	578	181
Sep	P -5 025	14 278	19 303	2 580	7 955	4 015	5 376	1 103	-1 141	4 141	5 282	-722	1 160	1 882	57	214	157
Oct	P -3 433	15 402	18 834	2 562	7 961	3 602	5 400	1 091	-1 581	3 533	5 114	-1 700	1 125	2 825	-7	162	170
Nov	P -4 404	14 511	18 915	1 357	5 938	2 364	4 581	939	-2 337	3 192	5 528	716	3 103	2 387	387	519	132

17. BALANZA DE PAGOS Y POSICIÓN DE INVERSIÓN INTERNACIONAL

17.4 Cuenta corriente. Detalle de rentas

A) Balanza de pagos

Millones de euros

	Saldo	Ingresos						Pagos					
		Total	De la inversión				Del trabajo	Total	De la inversión				Del trabajo
			Total	Instituciones financieras monetarias	Administraciones Públicas	Otros sectores residentes			Total	Instituciones financieras monetarias	Administraciones Públicas	Otros sectores residentes	
1=2-8	2=3+7	3=4 a 6	4	5	6	7	8=9+13	9=10a12	10	11	12	13	
04	-12 139	27 299	26 369	9 885	68	16 416	930	39 439	38 360	12 579	8 401	17 379	1 079
05	-17 103	31 870	30 811	10 522	144	20 145	1 060	48 974	47 736	16 809	8 542	22 385	1 238
06	-20 799	47 701	46 496	15 515	443	30 538	1 205	68 500	67 014	22 634	8 706	35 673	1 486
07	P -30 142	56 827	55 361	21 567	712	33 082	1 466	86 969	85 226	32 782	8 891	43 553	1 743
08	P -33 782	60 991	59 487	23 631	815	35 040	1 505	94 773	93 208	37 378	8 567	47 262	1 566
05 IV	-4 211	9 092	8 821	2 908	56	5 856	271	13 303	12 981	4 366	2 117	6 497	322
06 I	-3 753	10 455	10 157	3 279	79	6 799	298	14 208	13 850	4 413	2 095	7 342	358
II	-3 888	12 320	12 024	4 042	101	7 882	296	16 208	15 817	5 775	2 162	7 880	391
III	-7 628	10 359	10 071	3 505	108	6 459	287	17 986	17 627	5 981	2 212	9 434	359
IV	-5 531	14 567	14 244	4 690	155	9 398	324	20 098	19 720	6 466	2 237	11 017	379
07 I	P -5 786	12 600	12 235	5 188	146	6 901	365	18 385	17 944	7 523	2 229	8 193	441
II	P -6 360	16 107	15 757	6 035	175	9 547	350	22 467	22 019	7 716	2 245	12 059	448
III	P -10 352	12 270	11 910	4 808	180	6 923	360	22 623	22 203	8 576	2 293	11 334	420
IV	P -7 643	15 850	15 459	5 537	211	9 711	391	23 494	23 060	8 967	2 125	11 967	434
08 I	P -6 583	15 212	14 769	5 912	187	8 671	442	21 794	21 371	9 000	2 097	10 275	424
II	P -8 291	15 903	15 513	5 199	201	10 114	389	24 193	23 790	9 507	2 097	12 186	403
III	P -9 952	14 036	13 711	6 658	200	6 853	325	23 987	23 625	9 746	2 162	11 717	362
IV	P -8 957	15 841	15 493	5 863	227	9 403	348	24 799	24 422	9 125	2 212	13 085	377
09 I	P -8 910	12 616	12 250	4 976	186	7 088	366	21 526	21 162	7 871	2 171	11 119	365
II	P -7 277	14 121	13 801	3 683	166	9 552	320	21 398	20 999	6 669	2 468	11 862	399
III	P -4 547	12 733	12 417	5 050	131	7 235	316	17 280	16 930	5 679	2 309	8 943	350

17. BALANZA DE PAGOS Y POSICIÓN DE INVERSIÓN INTERNACIONAL

17.5 Cuenta corriente. Detalle de transferencias corrientes

A) Balanza de pagos

Millones de euros

	Saldo	Ingresos							Pagos					
		Total	Administraciones Públicas		Resto sectores				Total	Administraciones Públicas		Resto sectores		
			Del cual	Total	Remesas de trabajadores	Otras	Del cual	Total		Del cual	Remesas de trabajadores	Otras		
													Procedente de la UE	Con destino a la UE
1=2-9	2=3+5	3	4	5=6+7	6	7	8	9=10+12	10	11	12=13+14	13	14	
04	-117	16 244	3 328	1 842	12 917	4 184	8 732	6 702	16 362	9 018	8 416	7 343	4 189	3 155
05	-3 393	16 403	3 573	1 884	12 830	4 301	8 528	6 101	19 796	10 973	10 295	8 822	4 936	3 887
06	-6 503	17 057	3 363	1 388	13 694	4 827	8 867	6 145	23 560	12 271	10 674	11 289	7 059	4 230
07	P -7 067	18 601	3 623	1 744	14 978	5 310	9 668	6 333	25 668	12 341	10 314	13 327	8 445	4 882
08	P -9 235	17 364	2 542	864	14 822	5 339	9 483	5 561	26 599	13 714	10 634	12 885	7 840	5 045
05 / IV	1 459	7 044	1 439	974	5 605	1 073	4 532	3 794	5 585	3 109	3 020	2 476	1 407	1 069
06 /	-2 698	3 256	861	351	2 395	1 051	1 344	765	5 954	3 466	3 126	2 488	1 473	1 015
II	-759	3 938	654	174	3 284	1 195	2 089	1 386	4 697	1 936	1 777	2 760	1 712	1 048
III	-2 516	3 067	488	89	2 578	1 346	1 233	592	5 583	2 752	2 493	2 830	1 808	1 023
IV	-531	6 796	1 360	774	5 436	1 235	4 201	3 402	7 327	4 117	3 278	3 211	2 066	1 145
07 /	P -2 681	4 287	1 237	600	3 050	1 212	1 838	1 106	6 968	3 943	3 345	3 025	1 908	1 118
II	P -1 782	3 571	357	134	3 214	1 304	1 910	1 178	5 353	2 164	1 728	3 189	2 011	1 178
III	P -2 997	3 407	823	435	2 585	1 463	1 121	265	6 404	2 954	2 546	3 450	2 210	1 240
IV	P 393	7 336	1 207	576	6 130	1 331	4 799	3 784	6 943	3 280	2 694	3 663	2 316	1 347
08 /	P -4 383	3 522	670	284	2 852	1 282	1 570	656	7 905	4 449	4 009	3 456	1 998	1 458
II	P -1 925	3 840	600	213	3 240	1 344	1 896	964	5 765	2 643	2 090	3 122	1 928	1 194
III	P -2 162	3 154	424	32	2 730	1 481	1 249	272	5 315	2 183	1 822	3 133	2 075	1 057
IV	P -766	6 848	848	335	6 000	1 232	4 768	3 669	7 614	4 439	2 713	3 174	1 838	1 336
09 /	P -3 278	3 533	728	285	2 804	1 093	1 712	766	6 811	4 119	3 692	2 692	1 656	1 036
II	P -1 969	3 805	606	294	3 199	1 203	1 997	1 129	5 774	3 067	2 538	2 707	1 673	1 034
III	P -2 143	3 232	651	85	2 581	1 353	1 228	451	5 375	2 414	1 931	2 961	1 888	1 073

17. BALANZA DE PAGOS Y POSICIÓN DE INVERSIÓN INTERNACIONAL

17.6 Cuenta de capital.

A) Balanza de pagos

Resumen por componentes y sectores institucionales

Millones de euros

	Saldo	Ingresos						Pagos					
		Total	Enajenación de activos inmatrimoniales no producidos (a)	Transferencias de capital				Total	Enajenación de activos inmatrimoniales no producidos (a)	Transferencias de capital			
				Total	Administraciones Públicas		Resto sectores			Total	Administraciones Públicas		Resto sectores
					Total	Del cual					Procedente de la UE	Total	
1=2-8	2=3+4	3	4=5+7	5	6	7	8=9+10	9	10=11+13	11	12	13	
04	8 428	9 391	281	9 110	8 031	7 746	1 079	963	421	543	107	-	436
05	8 180	9 081	356	8 725	7 516	6 513	1 209	901	309	591	120	-	471
06	6 194	7 646	122	7 524	6 303	4 593	1 221	1 452	643	808	97	-	712
07	P 4 578	6 420	148	6 272	4 947	4 598	1 325	1 842	631	1 210	96	-	1 115
08	P 5 506	6 946	423	6 523	5 164	4 912	1 359	1 440	608	832	96	-	737
05 / IV	2 656	2 901	147	2 754	2 466	2 296	289	246	72	174	38	-	136
06 /	879	1 292	41	1 252	920	766	331	413	119	295	34	-	261
II	1 083	1 396	33	1 363	1 073	900	290	314	137	177	26	-	151
III	1 299	1 694	23	1 672	1 413	458	258	395	236	159	18	-	141
IV	2 934	3 263	25	3 238	2 896	2 469	342	330	152	178	19	-	159
07 /	P 1 123	1 847	19	1 828	1 507	1 469	321	724	135	589	24	-	565
II	P 632	942	33	909	581	537	329	310	134	175	18	-	157
III	P 520	965	69	897	539	512	358	445	195	250	24	-	226
IV	P 2 302	2 665	28	2 638	2 321	2 079	316	363	167	196	30	-	166
08 /	P 2 234	2 543	20	2 523	2 200	2 022	323	309	103	206	17	-	189
II	P 1 489	1 786	36	1 750	1 373	1 351	378	297	116	181	28	-	153
III	P 1 111	1 501	226	1 275	953	925	322	390	206	184	28	-	156
IV	P 672	1 117	142	975	638	616	337	445	184	261	22	-	240
09 /	P 952	1 311	146	1 165	901	877	263	359	212	147	12	-	135
II	P 1 227	1 874	299	1 575	1 312	1 273	264	647	481	166	27	-	139
III	P 600	1 233	269	964	712	683	252	634	395	239	87	-	152

Véanse notas al final del capítulo

17. BALANZA DE PAGOS Y POSICIÓN DE INVERSIÓN INTERNACIONAL

17.7 Cuenta financiera. Detalle por componentes

A) Balanza de pagos

Millones de euros

	Total	Inversiones directas			Inversiones de cartera incluido Banco de España			Otras inversiones incluido Banco de España			Derivados financieros incluido Banco de España	Reservas
		Total	De España en el exterior	Del exterior en España	Total	De España en el exterior	Del exterior en España	Total	De España en el exterior	Del exterior en España		
05	60 818	-13 517	33 636	20 119	41 445	97 030	138 475	31 084	33 626	64 711	366	1 439
06	85 624	-58 547	83 100	24 554	185 871	9 816	195 687	-43 223	77 565	34 342	2 003	-480
07	P 101 066	-50 902	101 191	50 289	90 428	5 750	96 178	65 862	38 467	104 329	-4 159	-164
08	P 95 471	-6 913	54 662	47 749	3 338	-21 443	-18 106	108 354	14 371	122 725	-8 663	-645
08 E-N	P 92 557	-4 596	49 154	44 557	5 557	-22 034	-16 477	100 549	27 615	128 164	-8 480	-472
09 E-N	P 48 374	-4 833	21 168	16 334	53 195	-279	52 916	5 850	-9 789	-3 940	-4 717	-1 120
08 Ago	P 7 267	-3 966	3 406	-561	8 914	-166	8 748	1 846	9 997	11 843	620	-146
Sep	P 7 353	-1 494	5 004	3 511	3 717	-3 910	-193	5 063	-11 975	-6 912	167	-100
Oct	P 7 160	-4 593	6 993	2 400	-12 917	-8 301	-21 218	25 251	-12 508	12 744	-553	-28
Nov	P 7 933	-1 696	4 006	2 310	-2 715	-624	-3 339	9 725	-6 522	3 203	2 936	-318
Dic	P 2 914	-2 316	5 508	3 192	-2 219	590	-1 629	7 805	-13 244	-5 439	-183	-172
09 Ene	P 6 242	-5 387	5 632	245	10 110	-6 709	3 402	1 079	7 844	8 923	456	-16
Feb	P 5 182	-338	1 728	1 390	-3 806	-1 833	-5 639	9 856	-11 374	-1 517	-446	-84
Mar	P 7 258	-5 306	3 483	-1 823	4 808	-1 415	3 393	8 490	-9 173	-683	-569	-165
Abr	P 2 444	706	2 612	3 318	2 728	-1 910	819	-3 855	-1 437	-5 292	2 884	-19
May	P 3 322	-1 033	615	-417	-1 896	4 045	2 149	6 794	-4 787	2 007	-423	-120
Jun	P 4 517	8 933	-46	8 887	-5 220	6 029	809	2 348	7 605	9 952	-1 357	-187
Jul	P 2 495	-2 049	1 396	-653	9 026	-3 898	5 128	-2 878	-7 512	-10 391	-1 255	-348
Ago	P 2 924	1 565	1 794	3 359	6 891	-388	6 503	-3 279	7 199	3 920	-2 033	-220
Sep	P 4 233	825	-42	783	3 245	4 140	7 385	1 078	8 060	9 138	-922	6
Oct	P 5 944	164	342	506	13 185	-59	13 126	-7 126	1 340	-5 786	-240	-38
Nov	P 3 814	-2 913	3 652	739	14 123	1 718	15 841	-6 656	-7 554	-14 210	-811	71

17. BALANZA DE PAGOS Y POSICIÓN DE INVERSIÓN INTERNACIONAL

17.8 Inversiones de España en el exterior.

A) Balanza de pagos

Detalle por sectores institucionales

Millones de euros

	Directas			Cartera					Otra inversión				
	Total	Otras Instituciones Financieras Monetarias	Otros sectores residentes	Total	Banco de España	Otras Instituciones Financieras Monetarias	Adminis- traciones Públicas	Otros sectores residentes	Total	Banco de España	Otras Instituciones Financieras Monetarias	Adminis- traciones Públicas	Otros sectores residentes
05	33 636	783	32 853	97 030	17 289	41 005	4 709	34 027	33 626	-13 627	39 847	542	6 864
06	83 100	5 980	77 121	9 816	13 744	-30 420	10 617	15 875	77 565	11 472	58 890	-31	7 234
07	P 101 191	31 762	69 429	5 750	14 351	2 749	6 107	-17 457	38 467	-18 730	50 861	1 403	4 933
08	P 54 662	8 008	46 654	-21 443	425	7 498	2 626	-31 993	14 371	-451	9 309	742	4 770
08 E-N	P 49 154	7 369	41 785	-22 034	507	6 279	2 550	-31 370	27 615	-505	26 090	-2 840	4 869
09 E-N	P 21 168	7 101	14 067	-279	-6 164	10 497	-12 223	7 610	-9 789	644	-10 832	-648	1 046
08 Ago	P 3 406	262	3 144	-166	-59	-181	1 328	-1 253	9 997	18	8 418	-317	1 879
Sep	P 5 004	379	4 625	-3 910	415	921	-361	-4 885	-11 975	-75	-11 646	118	-373
Oct	P 6 993	3 697	3 295	-8 301	1 870	-1 676	-415	-8 080	-12 508	-26	-11 621	36	-896
Nov	P 4 006	112	3 894	-624	-166	-1 106	65	582	-6 522	36	-4 835	-140	-1 583
Dic	P 5 508	639	4 869	590	-82	1 220	76	-623	-13 244	54	-16 781	3 582	-99
09 Ene	P 5 632	2 931	2 701	-6 709	348	-1 698	-4 464	-896	7 844	323	9 171	487	-2 137
Feb	P 1 728	219	1 509	-1 833	-357	2	-1 070	-408	-11 374	11	-7 591	-3 395	-398
Mar	P 3 483	634	2 849	-1 415	-2 794	3 100	-1 425	-295	-9 173	-4	-10 042	-48	921
Abr	P 2 612	266	2 346	-1 910	-1 401	2 370	-1 526	-1 353	-1 437	40	-1 597	-27	147
May	P 615	314	301	4 045	-1 055	3 447	-65	1 719	-4 787	-30	-6 208	39	1 412
Jun	P -46	288	-334	6 029	-899	6 087	45	797	7 605	-26	7 931	706	-1 006
Jul	P 1 396	717	679	-3 898	210	-1 658	-2 501	51	-7 512	-15	-8 582	12	1 073
Ago	P 1 794	484	1 310	-388	-266	-1 025	-314	1 216	7 199	-3	7 842	-746	107
Sep	P -42	477	-519	4 140	169	1 655	-272	2 589	8 060	195	7 102	8	755
Oct	P 342	138	204	-59	121	-1 646	-661	2 127	1 340	-126	1 182	206	78
Nov	P 3 652	633	3 020	1 718	-239	-137	30	2 064	-7 554	278	-10 039	2 111	95

17. BALANZA DE PAGOS Y POSICIÓN DE INVERSIÓN INTERNACIONAL
A) Balanza de pagos
17.9 Inversiones directas y de cartera de España en el exterior, incluido Banco de España Instituciones financieras monetarias

Millones de euros

	Inversiones directas				Inversiones de cartera								
	Total	Acciones	Otras formas de participación y beneficios reinvertidos	Inmuebles	Total	Banco de España				Otras instituciones financieras monetarias			
						Total	Acciones y participaciones en fondos de inversión	Bonos y obligaciones	Instrumentos del mercado monetario	Total	Acciones y participaciones en fondos de inversión	Bonos y obligaciones	Instrumentos del mercado monetario
04	13 378	12 544	803	31	9 809	5 018	-	9 407	-4 388	4 790	2 090	1 989	711
05	783	500	281	2	58 294	17 289	-	12 729	4 560	41 005	2 241	40 117	-1 353
06	5 980	3 951	2 037	-8	-16 676	13 744	-	16 029	-2 286	-30 420	4 553	-36 984	2 011
07	P 31 762	29 348	2 400	14	17 100	14 351	-	11 460	2 891	2 749	3 250	84	-585
08	P 8 008	5 600	2 466	-58	7 924	425	-	6 720	-6 295	7 498	-2 480	10 951	-973
05 IV	395	319	72	4	26 314	2 082	-	781	1 301	24 231	209	22 943	1 079
06 I	605	124	480	1	4 460	1 027	-	-1 843	2 870	3 433	852	2 339	242
II	1 819	1 325	504	-10	-25 741	313	-	-2 028	2 341	-26 054	1 927	-27 745	-236
III	1 692	1 164	528	0	-4 370	3 096	-	9 152	-6 055	-7 467	1 175	-10 428	1 787
IV	1 863	1 337	525	1	8 976	9 307	-	10 749	-1 442	-332	599	-1 149	218
07 I	P 1 469	943	518	8	8 062	3 244	-	349	2 895	4 819	1 988	-728	3 559
II	P 1 769	1 140	623	6	5 148	4 707	-	2 178	2 529	440	1 290	3 833	-4 682
III	P 7 373	6 756	617	1	3 603	3 662	-	4 102	-440	-59	1 346	-2 003	598
IV	P 21 150	20 509	642	-1	287	2 738	-	4 831	-2 094	-2 451	-1 374	-1 017	-60
08 I	P 1 837	1 090	747	-1	8 895	5	-	-350	354	8 891	-288	9 652	-473
II	P 912	323	590	-1	-2 372	-1 545	-	1 380	-2 925	-827	-1 655	-508	1 336
III	P 811	329	537	-55	1 340	344	-	3 201	-2 858	997	-327	2 720	-1 397
IV	P 4 448	3 858	592	-1	60	1 622	-	2 489	-867	-1 562	-210	-913	-439
09 I	P 3 784	2 952	837	-5	-1 399	-2 804	-	-771	-2 033	1 404	-1 298	-120	2 822
II	P 868	311	562	-6	8 549	-3 355	-	-3 554	199	11 904	-323	7 855	4 372
III	P 1 678	1 141	545	-7	-915	113	-	62	52	-1 029	-184	20	-865

17. BALANZA DE PAGOS Y POSICIÓN DE INVERSIÓN INTERNACIONAL
A) Balanza de pagos
17.10 Inversiones directas y de cartera de España en el exterior. Administraciones Públicas y otros sectores residentes

Millones de euros

	Administraciones Públicas			Otros sectores residentes								
	Total	Bonos y obligaciones	Resto	Directas					Cartera			
				Total	Acciones	Otras formas de participación y beneficios reinvertidos	Financiación a empresas relacionadas	Inmuebles	Total	Acciones y participaciones en fondos de inversión	Bonos y obligaciones	Instrumentos del mercado monetario
04	872	872	0	35 373	14 998	15 493	4 100	781	21 284	10 046	13 030	-1 793
05	4 709	4 709	-0	32 853	20 604	8 071	2 667	1 510	34 027	13 516	20 490	21
06	10 617	10 611	6	77 121	48 581	24 561	1 710	2 269	15 875	16 767	1 700	-2 592
07	P 6 107	6 114	-6	69 429	50 145	11 488	4 427	3 369	-17 457	-9 862	-5 281	-2 313
08	P 2 626	2 638	-11	46 654	23 109	17 860	3 887	1 798	-31 993	-25 272	-9 499	2 778
05 IV	767	767	-	11 037	7 551	2 959	-106	632	9 230	5 455	3 437	338
06 I	5 060	5 060	-	30 861	28 465	4 945	-3 043	495	13 184	10 643	3 809	-1 268
II	31	32	-1	17 828	9 969	3 444	3 894	520	3 416	4 496	-355	-726
III	4 240	4 240	-	15 195	5 468	10 096	-903	533	-2 564	-241	-2 732	409
IV	1 285	1 278	7	13 236	4 680	6 075	1 761	720	1 839	1 869	978	-1 008
07 I	P 2 713	2 713	0	7 136	4 437	3 583	-1 777	894	2 873	2 153	558	162
II	P -37	-37	0	28 606	28 575	4 531	-5 425	925	6 085	4 373	1 323	388
III	P 2 815	2 815	0	8 732	2 781	-1 016	6 089	878	-16 925	-10 874	-4 391	-1 659
IV	P 616	623	-7	24 954	14 351	4 390	5 540	672	-9 490	-5 514	-2 771	-1 205
08 I	P 81	81	-	10 162	3 895	4 605	1 109	553	-8 722	-10 834	295	1 817
II	P 142	146	-5	12 688	4 885	6 177	1 078	548	-6 299	-2 874	-4 996	1 571
III	P 2 677	2 679	-2	11 745	6 021	3 856	1 520	349	-8 851	-4 755	-3 862	-233
IV	P -274	-269	-4	12 059	8 308	3 222	181	348	-8 121	-6 810	-935	-377
09 I	P -6 959	-6 959	-0	7 059	2 192	4 076	594	197	-1 599	-1 332	-277	11
II	P -1 546	-1 546	-0	2 314	-30	1 770	499	76	1 163	1 901	-765	27
III	P -3 086	-3 086	-0	1 470	-1 073	3 751	-1 488	280	3 855	3 845	2 343	-2 332

17. BALANZA DE PAGOS Y POSICIÓN DE INVERSIÓN INTERNACIONAL
A) Balanza de pagos
17.11 Otras inversiones de España en el exterior,
incluido Banco de España
Detalle por sectores institucionales

Millones de euros

	Total	Administraciones Públicas			Otros sectores residentes			Instituciones financieras monetarias, incluido Banco de España							
		Total	Préstamos y depósitos a largo plazo	Préstamos y depósitos a corto plazo	Total	Préstamos y depósitos a largo plazo	Préstamos y depósitos a corto plazo	Total	Banco de España	Otras instituciones financieras monetarias					
										Total	A largo plazo	A corto plazo			Pro memoria: variación neta de depósitos
												Total	Préstamos	Depósitos	
1=2+5+8	2=3+4	3	4	5=6+7	6	7	8=9+10	9	10=11+12	11	12=13+14	13	14	15	
04	42 485	1 589	804	785	9 679	534	9 145	31 217	14 066	17 151	3 590	13 562	526	13 035	2 005
05	33 626	542	958	-416	6 864	935	5 930	26 220	-13 627	39 847	8 743	31 103	3 627	27 476	18 948
06	77 565	-31	806	-838	7 234	843	6 392	70 362	11 472	58 890	8 946	49 945	12 478	37 466	-30 232
07	P 38 467	1 403	668	735	4 933	102	4 831	32 132	-18 730	50 861	11 468	39 393	6 376	33 017	38 295
08	P 14 371	742	813	-71	4 770	781	3 989	8 859	-451	9 309	17 503	-8 194	2 309	-10 502	76 344
05 IV	10 238	3 786	214	3 573	1 433	351	1 081	5 018	-4 226	9 245	2 869	6 375	850	5 526	8 160
06 I	28 062	-3 012	250	-3 262	854	102	752	30 220	9 583	20 637	9 383	11 254	2 265	8 989	6 870
II	23 870	692	192	501	2 771	64	2 708	20 406	5 367	15 039	1 178	13 861	4 541	9 321	-32 928
III	9 556	-257	272	-530	3 434	383	3 051	6 379	-7 482	13 861	2 399	11 462	937	10 524	-10 496
IV	16 077	2 545	92	2 453	174	293	-119	13 358	4 004	9 353	-4 014	13 368	4 735	8 632	6 323
07 I	P 37 041	-1 715	113	-1 827	479	129	351	38 276	2 608	35 668	3 630	32 038	-3 245	35 283	-18 254
II	P 11 815	47	158	-111	3 074	187	2 887	8 694	8 523	171	3 872	-3 701	269	-3 970	10 919
III	P -787	-376	243	-619	3 343	38	3 305	-3 754	-25 975	22 221	2 295	19 926	2 535	17 391	-292
IV	P -9 601	3 447	154	3 293	-1 964	-252	-1 712	-11 085	-3 885	-7 199	1 671	-8 870	6 817	-15 687	45 923
08 I	P 5 767	-2 965	115	-3 081	1 867	93	1 774	6 865	-419	7 284	515	6 769	-2 202	8 972	51 217
II	P 41 036	540	329	212	4 350	197	4 153	36 146	-30	36 176	6 999	29 177	3 303	25 874	-5 346
III	P -158	-311	225	-536	1 131	169	962	-979	-66	-913	4 385	-5 298	3 561	-8 859	1 368
IV	P -32 273	3 478	144	3 334	-2 578	322	-2 901	-33 173	64	-33 237	5 604	-38 841	-2 353	-36 488	29 106
09 I	P -12 702	-2 956	378	-3 334	-1 614	-21	-1 594	-8 132	331	-8 463	-1 872	-6 590	-5 487	-1 103	11 270
II	P 1 381	718	-5	722	553	1 279	-726	110	-16	126	2 709	-2 583	-4 261	1 678	1 326
III	P 7 746	-726	60	-786	1 934	-663	2 597	6 538	177	6 361	1 159	5 202	5 918	-716	-11 776

17. BALANZA DE PAGOS Y POSICIÓN DE INVERSIÓN INTERNACIONAL
A) Balanza de pagos
17.12 Inversiones del exterior en España.
Detalle por sectores institucionales

Millones de euros

	Directas			Cartera				Otra inversión				
	Total	Otras Instituciones Financieras Monetarias	Otros sectores residentes	Total	Otras Instituciones Financieras Monetarias	Administraciones Públicas	Otros sectores residentes	Total	Banco de España	Otras Instituciones Financieras Monetarias	Administraciones Públicas	Otros sectores residentes
05	20 119	135	19 984	138 475	56 226	2 689	79 560	64 711	109	51 055	100	13 446
06	24 554	-263	24 817	195 687	81 632	13 637	100 417	34 342	-104	4 249	1 056	29 141
07	P 50 289	1 023	49 266	96 178	38 178	-16 214	74 214	104 329	10 108	75 399	518	18 305
08	P 47 749	373	47 377	-18 106	-12 986	17 629	-22 749	122 725	31 619	75 122	3 238	12 745
08 E-N	P 44 557	362	44 195	-16 477	-10 220	14 561	-20 818	128 164	23 091	90 000	2 647	12 426
09 E-N	P 16 334	1 325	15 009	52 916	19 810	53 967	-20 861	-3 940	-5 435	-3 997	2 738	2 754
08 Ago	P -561	30	-591	8 748	101	992	7 655	11 843	5 587	4 230	-71	2 097
Sep	P 3 511	42	3 469	-193	-1 441	10 192	-8 944	-6 912	-1 672	-7 318	653	1 425
Oct	P 2 400	31	2 369	-21 218	-8 427	-3 405	-9 387	12 744	-5 640	17 644	794	-54
Nov	P 2 310	22	2 288	-3 339	-3 920	5 003	-4 421	3 203	8 131	-6 246	1 023	294
Dic	P 3 192	11	3 181	-1 629	-2 766	3 069	-1 932	-5 439	8 528	-14 878	591	320
09 Ene	P 245	17	228	3 402	1 190	2 589	-377	8 923	-2 439	10 750	91	520
Feb	P 1 390	47	1 343	-5 639	-1 266	-787	-3 586	-1 517	4 972	-5 958	-2 090	1 558
Mar	P -1 823	315	-2 138	3 393	-863	5 601	-1 345	-683	-5 382	1 761	492	2 446
Abr	P 3 318	30	3 288	819	2 219	4 558	-5 958	-5 292	-6 379	-2 305	192	3 199
May	P -417	-3	-415	2 149	4 142	2 715	-4 709	2 007	1 177	-87	664	253
Jun	P 8 887	442	8 445	809	-2 293	5 430	-2 328	9 952	8 321	5 453	99	-3 921
Jul	P -653	30	-683	5 128	4	738	4 386	-10 391	4 015	-15 177	595	175
Ago	P 3 359	219	3 140	6 503	5 517	3 049	-2 063	3 920	6 099	-1 938	44	-286
Sep	P 783	20	763	7 385	3 031	10 429	-6 075	9 138	2 001	5 424	1 125	589
Oct	P 506	105	401	13 126	3 754	8 121	1 251	-5 786	-6 159	480	1 297	-1 404
Nov	P 739	102	637	15 841	4 374	11 523	-56	-14 210	-11 663	-2 400	228	-376

17. BALANZA DE PAGOS Y POSICIÓN DE INVERSIÓN INTERNACIONAL
A) Balanza de pagos

17.13 Inversiones directas y de cartera del exterior en España.
Instituciones financieras monetarias

Millones de euros

	Directas			Cartera			
	Total	Acciones	Otras formas de participación y beneficios reinvertidos	Total	Acciones	Bonos y obligaciones	Instrumentos del mercado monetario
	1=2+3	2	3	4=5a7	5	6	7
04	-1 121	-1 394	273	49 710	10 098	39 566	46
05	135	43	92	56 226	-1 752	57 468	511
06	-263	-575	312	81 632	3 482	72 208	5 942
07 P	1 023	85	938	38 178	-3 327	30 416	11 089
08 P	373	293	80	-12 986	5 746	-10 971	-7 761
05 /V	-210	-260	50	14 460	-449	14 467	442
06 /	32	-27	59	30 724	1 701	28 797	226
 //	151	82	69	17 512	-700	16 842	1 370
 ///	-627	-709	82	18 195	-414	15 462	3 147
 /IV	181	79	102	15 201	2 895	11 107	1 200
07 / P	18	-50	67	15 802	-2 749	14 032	4 519
 // P	138	50	88	20 754	-2 292	22 311	735
 /// P	265	144	121	5 954	915	1 268	3 771
 /IV P	603	-59	662	-4 332	799	-7 195	2 064
08 / P	84	-	84	-5 715	104	-6 296	477
 // P	383	285	98	8 802	837	5 039	2 926
 /// P	-158	1	-159	-959	1 284	-403	-1 840
 /IV P	64	7	57	-15 113	3 521	-9 310	-9 324
09 / P	380	329	51	-940	202	-3 729	2 587
 // P	469	170	299	4 069	2 620	2 283	-833
 /// P	269	151	118	8 552	4 762	3 899	-108

17. BALANZA DE PAGOS Y POSICIÓN DE INVERSIÓN INTERNACIONAL
A) Balanza de pagos

17.14 Inversiones directas y de cartera del exterior en España.
Administraciones Públicas y otros sectores residentes

Millones de euros

	Administraciones Públicas				Otros sectores residentes								
	Total	Bonos y obligaciones	Instrumentos del mercado monetario	Resto	Directas					Cartera			
					Total	Acciones	Otras formas de participación y beneficios reinvertidos	Financiación a empresas relacionadas	Inmuebles	Total	Acciones y participaciones en fondos inversión	Bonos y obligaciones	Instrumentos del mercado monetario
1=2 a 4	2	3	4	5=6a9	6	7	8	9	10=11a13	11	12	13	
04	22 679	23 421	-742	-	21 062	-3 135	11 976	5 572	6 650	40 365	-2 039	41 269	1 135
05	2 689	3 158	-469	-	19 984	3 036	4 872	6 581	5 495	79 560	-6 158	86 371	-653
06	13 637	11 521	2 116	-	24 817	2 556	13 096	4 449	4 716	100 417	-22 124	120 865	1 677
07 P	-16 214	-15 661	-553	-	49 266	18 485	11 978	13 456	5 347	74 214	15 293	63 174	-4 253
08 P	17 629	9 995	7 635	-	47 377	13 291	19 088	9 563	5 434	-22 749	-5 534	-28 341	11 126
05 /V	3 544	3 793	-248	-	11 626	5 774	2 434	2 062	1 356	21 171	-7 182	28 501	-147
06 /	6 981	4 600	2 381	-	1 037	-549	2 280	-1 741	1 047	31 517	294	31 674	-451
 //	3 466	4 527	-1 062	-	7 297	4 103	2 202	-240	1 232	35 607	-3 513	37 619	1 500
 ///	1 247	-851	2 098	-	10 147	-218	3 453	5 796	1 116	12 256	-3 999	15 587	667
 /IV	1 944	3 245	-1 301	-	6 336	-780	5 161	634	1 321	21 038	-14 907	35 985	-40
07 / P	3 673	3 833	-160	-	926	-1 259	1 686	-715	1 214	43 735	6 771	36 575	389
 // P	-660	-1 101	441	-	10 250	15	1 929	6 880	1 427	30 310	8 749	21 577	-16
 /// P	-9 447	-8 894	-553	-	2 475	-1 015	4 406	-2 162	1 246	10 139	5 830	6 904	-2 595
 /IV P	-9 780	-9 499	-281	-	35 614	20 745	3 957	9 453	1 460	-9 970	-6 058	-1 881	-2 031
08 / P	-4 527	-5 646	1 119	-	16 938	15 783	2 786	-3 038	1 407	-19 012	-7 816	-11 290	94
 // P	5 572	6 123	-551	-	15 994	-323	12 293	2 582	1 442	6 605	-1 516	3 272	4 849
 /// P	11 918	8 050	3 869	-	6 607	635	-1 554	6 095	1 431	5 397	3 201	-9 176	11 372
 /IV P	4 667	1 468	3 199	-	7 838	-2 804	5 564	3 924	1 154	-15 740	597	-11 147	-5 189
09 / P	7 403	3 799	3 604	-	-567	-2 955	2 618	-1 182	952	-5 308	-727	-10 875	6 294
 // P	12 704	7 049	5 655	-	11 318	357	2 332	7 780	850	-12 996	-1 333	-11 172	-491
 /// P	14 217	4 854	9 362	-	3 220	3 378	1 445	-2 549	947	-3 752	1 988	-564	-5 176

17. BALANZA DE PAGOS Y POSICIÓN DE INVERSIÓN INTERNACIONAL
A) Balanza de pagos
17.15 Otras inversiones del exterior en España, incluido Banco de España.
Detalle por sectores institucionales

Millones de euros

	Total	Administraciones Públicas			Otros sectores residentes			Instituciones financieras monetarias, incluido Banco de España				
		Total	Préstamos a largo plazo	Préstamos a corto plazo	Total	Préstamos a largo plazo	Préstamos a corto plazo	Total	Banco de España	Otras instituciones financieras monetarias		
										Total	Depósitos a largo plazo	Depósitos a corto plazo
1	2	3	4	5	6	7	8	9	10	11	12	
04	20 134	5 025	4 294	731	234	-796	1 030	14 875	-73	14 948	-12 458	27 405
05	64 711	100	1 097	-997	13 446	15 273	-1 827	51 164	109	51 055	-9 054	60 109
06	34 342	1 056	136	920	29 141	24 664	4 476	4 146	-104	4 249	-603	4 853
07	P 104 329	518	832	-315	18 305	21 670	-3 366	85 507	10 108	75 399	4 065	71 334
08	P 122 725	3 238	2 029	1 210	12 745	10 352	2 393	106 741	31 619	75 122	1 199	73 924
05 IV	20 865	-406	953	-1 359	4 858	6 963	-2 105	16 413	85	16 328	1 284	15 044
06 I	36 038	-203	55	-258	20 681	20 120	561	15 560	342	15 218	-2 134	17 352
II	-25 662	203	-130	333	-3 265	-2 330	-935	-22 601	-157	-22 444	-244	-22 200
III	6 231	1 189	66	1 124	4 984	852	4 132	58	-289	347	1 793	-1 446
IV	17 735	-135	145	-279	6 741	6 022	719	11 129	0	11 129	-19	11 148
07 I	P 19 149	-681	473	-1 153	1 408	2 744	-1 336	18 421	0	18 421	499	17 923
II	P 16 263	485	81	403	6 782	954	5 828	8 996	0	8 996	2 417	6 579
III	P 26 816	669	-218	886	7 199	12 711	-5 512	18 949	0	18 949	2 079	16 869
IV	P 42 101	45	495	-451	2 916	5 261	-2 346	39 141	10 108	29 033	-930	29 964
08 I	P 61 945	324	654	-330	3 007	3 322	-315	58 614	-1 835	60 449	317	60 133
II	P 41 745	-344	53	-397	5 496	3 275	2 221	36 592	10 507	26 085	3 881	22 204
III	P 8 527	849	516	333	3 682	2 148	1 533	3 997	11 928	-7 932	-1 792	-6 140
IV	P 10 508	2 409	805	1 604	560	1 607	-1 047	7 539	11 019	-3 480	-1 207	-2 273
09 I	P 6 723	-1 506	113	-1 619	4 524	7 845	-3 321	3 705	-2 849	6 554	-2 680	9 233
II	P 6 667	955	1 112	-157	-468	1 665	-2 133	6 180	3 120	3 061	-3 209	6 270
III	P 2 667	1 764	1 378	387	478	1 574	-1 096	424	12 116	-11 692	-1 920	-9 772

17. BALANZA DE PAGOS Y POSICIÓN DE INVERSIÓN INTERNACIONAL
17.C Conciliación entre los activos financieros y pasivos frente a otros residentes en la zona del euro
y al resto del mundo y la Posición de Inversión Internacional

Datos referidos a 2008-IV

Cuentas financieras	Inversiones de España en el exterior/ <i>Spanish investment abroad</i>											
	Inversión directa/ <i>Direct investment</i>		Inversión de cartera/ <i>Portfolio investment</i>						Otras inversiones/ <i>Other investment</i>			
	Acciones y otras participaciones/ <i>Shares and other equities</i>	Financiación entre empresas relacionadas/ <i>Intercompany debt transactions</i>	Acciones y participaciones/ <i>Equity securities</i>		Bonos y obligaciones/ <i>Bonds and notes</i>		Instos. mercado monetario/ <i>Money market instruments</i>		Préstamos/ <i>Loans</i>			
			Instituciones financieras monetarias/ <i>Monetary financial institutions</i>	Otros sectores residentes/ <i>Other resident sectors</i>	Instituciones financieras monetarias/ <i>Monetary financial institutions</i>	Otros sectores residentes/ <i>Other resident sectors</i>	Instituciones financieras monetarias/ <i>Monetary financial institutions</i>	Otros sectores residentes/ <i>Other resident sectors</i>	Instituciones financieras monetarias/ <i>Monetary financial institutions</i>	Administraciones Públicas/ <i>General government</i>	Otros sectores residentes/ <i>Other resident sectors</i>	
1	2	3	4	5	6	7	8	9	10	11		
AF.1 ORO MONETARIO Y DEG												
AF.21 EFECTIVO												
Otros sectores residentes												
<i>Instituciones financieras no monetarias</i>												
AF.29 OTROS DEPÓSITOS												
Instituciones financieras monetarias												
Otros sectores residentes												
<i>Instituciones financieras no monetarias</i>												
<i>Sociedades no financieras</i>												
<i>Hogares e instituciones sin fines de lucro</i>												
AF.3 VALORES DISTINTOS DE ACCIONES (EXCEPTO AF.34)					152 772	196 820	4 540	8 775				
Instituciones financieras monetarias					152 772		4 540					
Administraciones Públicas						26 225						
Otros sectores residentes						170 595		8 775				
<i>Instituciones financieras no monetarias</i>												
<i>Sociedades no financieras</i>												
<i>Hogares e instituciones sin fines de lucro</i>												
AF.34 DERIVADOS FINANCIEROS												
AF.4 PRÉSTAMOS		30 976							61 742	9 382	2 864	
Instituciones financieras monetarias									61 742			
Administraciones Públicas										9 382		
Otros sectores residentes		30 976									2 864	
<i>Instituciones financieras no monetarias</i>												
<i>Sociedades no financieras</i>												
AF.5 ACCIONES Y OTRAS PARTICIPACIONES	401 286		9 603	55 277								
Instituciones financieras monetarias	72 829		9 603									
Administraciones Públicas												
Otros sectores residentes	328 456			55 277								
<i>Instituciones financieras no monetarias</i>												
<i>Sociedades no financieras</i>												
<i>Hogares e instituciones sin fines de lucro</i>												
AF.6 RESERVAS TÉCNICAS DE SEGURO												
AF.7 OTRAS CUENTAS PENDIENTES DE COBRO												
TOTAL ACTIVOS FINANCIEROS DE SECT. RESIDENTES	401 286	30 976	9 603	55 277	152 772	196 820	4 540	8 775	61 742	9 382	2 864	

2008 Q4 data

1. Financial assets of domestic sectors (liabilities of other euro area residents and the rest of the world)

1. Activos financieros de los sectores residentes (pasivos de otros residentes en la zona del euro y en el resto del mundo)

Millones de euros

Inversiones de España en el exterior/Spanish investment abroad										International Investment Position	
Otras inversiones/Other investment						Derivados financieros/ Financial derivatives	Reservas/ Reserve assets	Total Posición de Inversión Internacional/ Total International Investment Position	Cuentas financieras/ Financial accounts	Discrepancia/ Discrepancy	
Depósitos/Deposits		Otros activos/Other assets									
Instituciones financieras monetarias/ Monetary financial institutions	Otros sectores residentes/ Other resident sectors	Instituciones financieras monetarias/ Monetary financial institutions	Administraciones Públicas/ General government	Otros sectores residentes/ Other resident sectors							
12	13	14	15	16	17	18	19=1 a 18	20	21=20-19	Financial accounts	
						5 788	5 788		-5 788	AF.1 MONETARY GOLD AND SDRs	
	42						42	42		AF.21 CURRENCY	
	42						42	42		Other resident sector Non-monetary financial institutions	
194 310	103 649					807	298 766	294 218	-4 548	AF.29 OTHER DEPOSITS	
194 310	103 649					807	195 117 103 649	195 288 98 930 14 087 28 722 56 121	170 -4 719	Monetary financial institutions Other resident sector Non-monetary financial institutions Non-financial corporations Households and non-profit institutions	
						7 951	370 858	370 913	55	AF.3 SECURITIES OTHER THAN SHARES (EXCEPT AF.34)	
						7 951	165 263 26 225 179 370	162 593 26 201 182 119 158 974 8 390 14 755	-2 670 -24 2 749	Monetary financial institutions General Government Other resident sector Non-monetary financial institutions Non-financial corporations Households and non-profit institutions	
						108 287	108 287	17 140	-91 148	AF.34 FINANCIAL DERIVATIVES	
							104 964	157 266	52 301	AF.4 LOANS	
							61 742 9 382 33 840	61 708 4 842 90 717 795 89 922	-34 -4 540 56 876	Monetary financial institutions General Government Other resident sector Non-monetary financial institutions Non-financial corporations	
		4 535	4 180	2 375			477 256	479 251	1 996	AF.5 SHARES AND OTHER EQUITY	
		4 535	4 180	2 375			86 967 4 180 386 108	86 564 2 400 390 288 30 539 353 972 5 778	-403 -1 781 4 180	Monetary financial institutions General Government Other resident sector Non-monetary financial institutions Non-financial corporations Households and non-profit institutions	
				7 268			7 268	7 268		AF.6 INSURANCE TECHNICAL RESERVES	
								56 950	56 950	AF.7 OTHER ACCOUNTS PAYABLE	
194 310	103 691	4 535	4 180	9 643	108 287	14 546	1 373 229	383 047	9 818	FINANCIAL ASSETS OF DOMESTIC SECTORS. TOTAL	

EUR millions

17. BALANCE OF PAYMENTS AND INTERNATIONAL INVESTMENT POSITION

17.C Reconciliation between financial assets and liabilities vis-à-vis other euro area residents and the rest of the world and the International Investment Position

17. BALANZA DE PAGOS Y POSICIÓN DE INVERSIÓN INTERNACIONAL
17.C Conciliación entre los activos financieros y pasivos frente a otros residentes en la zona del euro
y al resto del mundo y la Posición de Inversión Internacional

Datos referidos a 2008-IV

Cuentas financieras	Posición de Inversión Internacional		Inversiones del exterior en España/Foreign investment in Spain							
	Inversión directa/ Direct investment		Inversión de cartera/ Portfolio investment							
	Acciones y otras participaciones/ Shares and other equities	Financiación entre empresas relacionadas/ Intercompany debt transactions	Acciones y participaciones/ Equity securities		Bonos y obligaciones/ Bonds and notes			Instrumentos del mercado monetario/ Money market instruments		
			Instituciones financieras monetarias/ Monetary financial institutions	Otros sectores residentes/ Other resident sectors	Instituciones financieras monetarias/ Monetary financial institutions	Administraciones Públicas/ General government	Otros sectores residentes/ Other resident sectors	Instituciones financieras monetarias/ Monetary financial institutions	Administraciones Públicas/ General government	Otros sectores residentes/ Other resident sectors
1	2	3	4	5	6	7	8	9	10	
AF.1 ORO MONETARIO Y DEG										
AF.22 DEPÓSITOS TRANSFERIBLES										
Instituciones financieras monetarias										
AF.29 OTROS DEPÓSITOS										
Instituciones financieras monetarias										
Otros sectores residentes										
<i>Instituciones financieras no monetarias</i>										
AF.331 VALORES DISTINTOS DE ACCIONES A CORTO PLAZO								12 214	12 330	12 955
Instituciones financieras monetarias								12 214		
Administraciones Públicas									12 330	
Otros sectores residentes										12 955
<i>Instituciones financieras no monetarias</i>										
<i>Sociedades no financieras</i>										
AF.332 VALORES DISTINTOS DE ACCIONES A LARGO PLAZO					249 210	191 968	303 346			
Instituciones financieras monetarias					249 210					
Administraciones Públicas						191 968				
Otros sectores residentes							303 346			
<i>Instituciones financieras no monetarias</i>										
<i>Sociedades no financieras</i>										
AF.34 DERIVADOS FINANCIEROS										
AF.4 PRÉSTAMOS		103 301								
Administraciones Públicas										
Otros sectores residentes		103 301								
<i>Instituciones financieras no monetarias</i>										
<i>Sociedades no financieras</i>										
<i>Hogares e instituciones sin fines de lucro</i>										
AF.5 ACCIONES Y OTRAS PARTICIPACIONES	348 345		54 320	118 391						
ACCIONES Y OTRAS PARTIC. (excl. fondos de inversión)	348 345		54 098	115 729						
Instituciones financieras monetarias			54 098							
Otros sectores residentes	348 345			115 729						
<i>Instituciones financieras no monetarias</i>										
<i>Sociedades no financieras</i>										
PARTICIPACIONES EN FONDOS DE INVERSIÓN			221	2 663						
AF.6 RESERVAS TÉCNICAS DE SEGURO										
AF.7 OTRAS CUENTAS PENDIENTES DE PAGO										
TOTAL PASIVOS DE LOS SECTORES RESIDENTES	348 345	103 301	54 320	118 391	249 210	191 968	303 346	12 214	12 330	12 955

2008 Q4 data

2. Liabilities of domestic sectors (financial assets of other euro area residents and the rest of the world)

2. Pasivos de los sectores residentes (activos financieros de otros residentes en la zona del euro y en el resto del mundo)

Millones de euros

Inversiones del exterior en España/Foreign investment in Spain							Derivados financieros/Financial derivatives	Total Posición de Inversión Internacional/Total International Investment Position	Cuentas financieras/Financial accounts	Discrepancia/Discrepancy	International Investment Position
Otras inversiones/Other investment											
Préstamos/Loans		Depósitos/Deposits	Otros pasivos/Other liabilities								
Administraciones Públicas/General government	Otros sectores residentes/Other resident sectors	Instituciones financieras monetarias/Monetary financial institutions	Instituciones financieras monetarias/Monetary financial institutions	Administraciones Públicas/General government	Otros sectores residentes/Other resident sectors						
11	12	13	14	15	16	17	18=1 a 17	19	20=19-18		
								-5 788	-5 788	AF.1 MONETARY GOLD AND SDRs	
		10 364					10 364	10 364		AF.22 TRANSFERABLE DEPOSITS	
		10 364					10 364	10 364		Monetary financial institutions	
		529 761			3 484		533 245	529 704	-3 541	AF.29 OTHER DEPOSITS	
		529 761			3 484		529 761	529 704	-57	Monetary financial institutions	
							3 484		-3 484	Other resident sector Non-monetary financial institutions	
							37 499	34 348	-3 151	AF.331 SECURITIES OTHER THAN SHARES. SHORT-TERM	
							12 214	12 214		Monetary financial institutions	
							12 330	10 250	-2 080	General Government	
							12 955	11 884	-1 071	Other resident sector	
								11 884		Non-monetary financial institutions Non-financial corporations	
							744 523	734 249	-10 275	AF.332 SECURITIES OTHER THAN SHARES. LONG-TERM	
							249 210	248 410	-800	Monetary financial institutions	
							191 968	180 422	-11 546	General Government	
							303 346	305 417	2 071	Other resident sector	
								303 870		Non-monetary financial institutions	
								1 547		Non-financial corporations	
							114 023	114 023	21 236	-92 787	AF.34 FINANCIAL DERIVATIVES
22 935	156 462						282 698	338 839	56 141	AF.4 LOANS	
22 935	156 462						22 935	20 983	-1 953	General Government	
							259 763	317 856	58 093	Other resident sector	
								4 212		Non-monetary financial institutions	
								311 268		Non-financial corporations	
								2 376		Households and non-profit institutions	
							521 056	523 650	2 594	AF.5 SHARES AND OTHER EQUITY	
							518 172	517 059	-1 113	SHARES AND OTHER EQUITIES (excluding mutual funds shares)	
							54 098	64 350	10 252	Monetary financial institutions	
							464 073	452 709	-11 365	Other resident sector	
								9 140		Non-monetary financial institutions	
								443 568		Non-financial corporations	
							2 884	6 591	3 707	MUTUAL FUNDS SHARES	
								2 039	2 039	AF.6 INSURANCE TECHNICAL RESERVES	
								52 959	52 959	AF.7 OTHER ACCOUNTS RECEIVABLE	
22 935	156 462	540 125			3 484	114 023	2 243 408	2 241 600	-1 809	LIABILITIES OF DOMESTIC SECTORS. TOTAL	

EUR millions

17. BALANCE OF PAYMENTS AND INTERNATIONAL INVESTMENT POSITION

17.C Reconciliation between financial assets and liabilities vis-à-vis other euro area residents and the rest of the world and the International Investment Position

17. BALANZA DE PAGOS Y POSICIÓN DE INVERSIÓN INTERNACIONAL

17.21 Resumen

B) Posición de inversión internacional

Saldos a fin de periodo

mm de euros

	Posición de inversión internacional neta (activos-pasivos)	Total excepto Banco de España											Banco de España				
		Posición neta excepto Banco de España (activos-pasivos)	Inversiones directas			Inversiones de cartera (a)			Otras inversiones			Derivados financieros Posición neta (activos-pasivos)	Posición neta Banco de España	Reservas	Activos netos frente al Euro-sistema	Otros activos netos (activos-pasivos) (b)	
			Posición neta (activos-pasivos)	De España en el exterior (activos)	Del exterior en España (pasivos)	Posición neta (activos-pasivos)	De España en el exterior (activos)	Del exterior en España (pasivos)	Posición neta (activos-pasivos)	De España en el exterior (activos)	Del exterior en España (pasivos)						
																	1=2+13
01	R	-242,5	-311,0	-38,2	162,9	201,1	-100,4	232,6	333,1	-172,3	172,5	344,8	...	68,5	38,9	29,2	0,4
02		-303,1	-363,7	-89,2	156,0	245,2	-105,7	256,8	362,5	-168,9	197,4	366,3	...	60,6	38,4	22,7	-0,4
03		-354,3	-410,3	-93,9	175,0	268,9	-102,3	319,8	422,0	-214,2	204,0	418,1	...	56,1	21,2	18,3	16,6
04		-436,4	-504,5	-91,9	207,2	299,1	-203,2	359,3	562,5	-209,4	222,2	431,6	...	68,1	14,5	31,9	21,7
05	III	-505,3	-578,9	-71,1	240,4	311,5	-278,9	417,7	696,6	-228,9	254,7	483,6	...	73,6	14,0	21,2	38,4
	IV	-505,5	-577,2	-67,1	258,9	326,0	-273,6	454,7	728,4	-236,5	268,2	504,7	...	71,7	14,6	17,1	40,1
06	I	-529,2	-611,7	-32,2	293,8	326,1	-327,1	476,7	803,8	-252,3	284,9	537,2	-	82,4	15,4	26,8	40,3
	II	-544,7	-632,0	-23,8	308,9	332,7	-399,2	444,3	843,5	-209,0	299,5	508,5	-	87,3	14,6	32,2	40,5
	III	-596,1	-679,5	-17,1	326,4	343,5	-459,1	447,7	906,8	-203,3	313,1	516,4	-	83,4	15,0	25,4	43,0
	IV	-648,2	-743,9	-19,3	331,1	350,4	-508,9	455,7	964,6	-206,1	324,9	530,9	-9,6	95,7	14,7	29,4	51,6
07	I	-698,4	-798,8	-17,5	332,0	349,6	-582,4	461,0	1 043,3	-187,6	358,3	545,9	-11,3	100,4	14,0	31,9	54,5
	II	-729,9	-842,0	-10,2	359,4	369,7	-614,9	471,0	1 085,9	-200,9	361,5	562,4	-15,9	112,1	12,9	40,7	58,5
	III	-773,0	-862,6	-4,4	364,4	368,8	-640,2	455,2	1 095,4	-200,2	383,5	583,6	-17,9	89,6	12,5	14,8	62,4
	IV	-816,6	-895,5	-0,7	398,6	399,3	-645,0	443,3	1 088,3	-231,0	378,3	609,2	-18,8	78,9	12,9	1,1	64,9
08	I	-836,1	-916,7	-17,2	399,2	416,4	-596,7	420,7	1 017,4	-282,1	379,9	662,0	-20,7	80,6	13,0	2,8	64,8
	II	-853,2	-920,4	-16,3	417,3	433,6	-608,6	401,2	1 009,8	-272,1	416,1	688,2	-23,4	67,2	12,7	-7,5	62,0
	III	-857,6	-914,7	-8,9	432,9	441,8	-622,9	387,7	1 010,5	-271,2	422,0	693,3	-11,7	57,0	13,8	-19,6	62,8
	IV	-870,2	-921,1	-19,4	432,3	451,6	-593,1	361,6	954,7	-302,2	385,6	687,8	-6,4	50,9	14,5	-30,6	67,0
09	I	-870,6	-922,8	-8,5	445,4	453,8	-580,4	349,9	930,3	-333,9	373,8	707,8	0,0	52,3	15,7	-27,4	64,0
	II	-913,9	-959,3	-17,8	453,0	470,7	-596,5	371,4	967,9	-337,9	369,9	707,8	-7,3	45,4	15,1	-30,5	60,7
	III	-955,1	-992,0	-22,4	451,6	474,0	-642,0	385,1	1 027,1	-322,7	364,9	687,5	-4,9	36,9	18,3	-42,6	61,2

Véanse notas al final del capítulo

17. BALANZA DE PAGOS Y POSICIÓN DE INVERSIÓN INTERNACIONAL

17.22 Inversiones de España en el exterior

B) Posición de inversión internacional

Saldos a fin de periodo

mm de euros

	Total	Inversiones directas				Inversiones de cartera, incluido Banco de España				Otras inversiones, incluido Banco de España				Derivados financieros	Reservas		
		Total	Participaciones en el capital	Financiación a empresas relacionadas	Total, excluido Banco de España (a)				Banco de España	Total, excluido Banco de España			Banco de España				
					Total	Acciones y participaciones en fondos de inversión	Bonos y obligaciones	Instrumentos del mercado monetario		Total	Préstamos	Depósitos				Otros activos	
																	5=6 a 8
01	R	636,5	162,9	142,7	20,2	232,6	74,6	146,8	11,2	-	172,5	35,9	131,3	5,4	29,6	...	38,9
02		672,2	156,0	139,2	16,8	256,8	50,7	199,6	6,5	0,5	197,4	35,3	156,1	5,9	23,1	-	38,4
03		754,9	175,0	160,5	14,5	319,8	62,7	246,1	11,0	16,2	204,0	35,8	161,6	6,6	18,7	-	21,2
04		856,9	207,2	189,6	17,6	359,3	78,1	271,4	9,9	20,8	222,2	38,6	175,8	7,8	32,8	-	14,5
05	III	986,5	240,4	218,4	22,1	417,7	93,7	312,1	12,0	36,1	254,7	41,4	203,8	9,5	23,5	-	14,0
	IV	1 053,7	258,9	236,8	22,1	454,7	104,2	338,3	12,3	37,9	268,2	46,1	212,8	9,3	19,4	-	14,6
06	I	1 138,4	293,8	274,9	19,0	476,7	119,5	345,1	12,2	38,7	284,9	54,2	220,6	10,1	28,9	-	15,4
	II	1 140,3	308,9	286,4	22,5	444,3	122,0	310,7	11,6	38,8	299,5	55,4	233,1	11,0	34,2	-	14,6
	III	1 170,9	326,4	304,8	21,6	447,7	126,2	308,5	12,9	41,9	313,1	58,4	243,8	10,9	26,8	-	15,0
	IV	1 240,6	331,1	307,9	23,2	455,7	133,2	311,9	10,5	50,5	324,9	63,4	249,7	11,8	30,8	33,0	14,7
07	I	1 285,2	332,0	310,9	21,2	461,0	140,7	306,8	13,4	53,3	358,3	59,4	286,3	12,6	33,4	33,2	14,0
	II	1 344,4	359,4	343,7	15,7	471,0	153,7	308,3	9,0	57,6	361,5	61,0	286,4	14,2	42,1	39,9	12,9
	III	1 337,2	364,4	342,7	21,7	455,2	142,1	305,1	8,0	61,5	383,5	61,4	308,0	14,1	15,9	44,2	12,5
	IV	1 347,2	398,6	371,7	27,0	443,3	134,8	301,6	6,8	64,3	378,3	69,0	294,8	14,5	5,2	44,6	12,9
08	I	1 335,5	399,2	371,6	27,6	420,7	105,9	306,9	7,8	64,6	379,9	62,0	303,3	14,6	4,9	53,3	13,0
	II	1 372,7	417,3	388,5	28,8	401,2	98,5	291,7	11,1	62,0	416,1	64,1	336,3	15,7	4,8	58,6	12,7
	III	1 394,0	432,9	401,8	31,2	387,7	84,5	291,7	11,4	62,7	422,0	70,4	335,1	16,6	4,8	70,1	13,8
	IV	1 373,2	432,3	401,3	31,0	361,6	64,9	285,7	11,0	66,2	385,6	74,0	293,6	17,9	4,8	108,3	14,5
09	I	1 365,4	445,4	413,3	32,1	349,9	57,7	277,5	14,6	63,5	373,8	71,4	284,2	18,2	5,5	111,7	15,7
	II	1 368,1	453,0	420,9	32,1	371,4	65,6	286,6	19,2	60,3	369,9	74,5	276,5	18,9	5,4	92,9	15,1
	III	1 371,2	451,6	421,3	30,3	385,1	77,8	291,6	15,6	60,7	364,9	74,1	272,0	18,8	5,5	85,2	18,3

Véanse notas al final del capítulo

17. BALANZA DE PAGOS Y POSICIÓN DE INVERSIÓN INTERNACIONAL
B) Posición de inversión internacional

17.23 Inversiones de España en el exterior
Inversiones de cartera, incluido Banco de España
Detalle por sectores institucionales

Saldos a fin de periodo

Millones de euros

	Acciones y participaciones en fondos de inversión					Bonos y obligaciones					Instrumentos del mercado monetario				
	Total	Banco de España	Otras Instituciones financieras monetarias	Administraciones públicas	Otros sectores residentes	Total	Banco de España	Otras Instituciones financieras monetarias	Administraciones públicas	Otros sectores residentes	Total	Banco de España	Otras Instituciones financieras monetarias	Administraciones públicas	Otros sectores residentes
	1=2 a 5	2	3	4	5	6=7 a 10	7	8	9	10	11=12a15	12	13	14	15
01	74 596	-	4 299	-	70 296	146 804	-	52 100	-	94 705	11 247	-	6 620	-	4 627
02	R 50 712	-	3 625	-	47 087	200 085	487	66 265	8	133 325	6 496	-	3 198	0	3 298
03	62 677	-	3 189	-	59 488	255 933	9 787	88 712	55	157 379	17 411	6 441	7 176	0	3 793
04	78 053	-	5 507	-	72 546	290 133	18 761	95 227	895	175 251	11 934	2 053	6 421	-	3 460
05 III	93 654	-	7 217	-	86 437	342 645	30 560	111 348	4 935	195 801	17 510	5 511	7 310	-0	4 689
IV	104 157	-	7 729	-	96 428	369 336	31 086	135 717	5 653	196 880	19 136	6 808	7 645	-	4 683
06 I	119 452	-	8 562	-	110 891	374 070	29 000	129 405	10 552	205 113	21 874	9 671	4 120	-	8 083
II	122 047	-	10 267	-	111 780	337 560	26 838	98 597	10 466	201 659	23 567	12 010	3 092	-	8 465
III	126 170	-	11 700	-	114 469	344 491	35 943	87 239	14 860	206 450	18 892	5 958	4 552	-	8 383
IV	133 193	-	11 594	-	121 599	357 939	45 991	83 707	15 981	212 260	15 063	4 518	2 809	7	7 728
07 I	140 704	-	14 509	-	126 195	352 699	45 853	82 983	18 571	205 291	20 813	7 411	6 008	7	7 388
II	153 729	-	17 683	-	136 047	355 959	47 689	85 245	18 282	204 742	18 893	9 937	1 513	7	7 436
III	142 095	-	18 396	-	123 699	356 882	51 776	82 768	21 295	201 044	17 735	9 757	2 095	7	5 875
IV	134 762	-	15 424	-	119 338	358 095	56 448	87 268	22 003	192 376	14 693	7 848	2 728	-	4 118
08 I	105 912	-	15 276	-	90 636	363 078	56 163	95 969	22 398	188 549	16 233	8 396	2 059	-	5 779
II	98 479	-	12 860	-	85 619	347 757	56 091	89 102	21 932	180 632	17 048	5 945	3 308	-	7 795
III	84 523	-	12 091	-	72 432	351 301	59 566	93 487	25 292	172 957	14 560	3 144	2 837	-	8 579
IV	64 880	-	9 603	-	55 277	349 592	63 858	88 914	26 225	170 595	13 315	2 309	2 231	-	8 775
09 I	57 746	-	7 803	-	49 943	340 808	63 259	90 822	19 375	167 353	14 884	281	5 224	0	9 379
II	65 603	-	8 010	-	57 593	346 397	59 814	95 743	17 743	173 097	19 715	480	8 325	0	10 910
III	77 841	-	8 634	-	69 207	351 782	60 141	100 254	14 751	176 637	16 132	532	8 388	0	7 212

Véanse notas al final del capítulo

17. BALANZA DE PAGOS Y POSICIÓN DE INVERSIÓN INTERNACIONAL
B) Posición de inversión internacional

17.24 Inversiones de España en el exterior
Otras inversiones, incluido Banco de España
Detalle por sectores institucionales

Saldos a fin de periodo

Millones de euros

	Préstamos				Depósitos				Otros activos financieros	
	Total	Instituciones financieras monetarias	Administraciones Públicas	Otros sectores residentes	Total	Banco de España	Otras instituciones financieras monetarias	Otros sectores residentes	Total	del cual:
	1=2 a 4	2	3	4	5=6 a 8	6	7	8	9	10
01	35 876	25 809	8 972	1 096	160 428	29 156	72 543	58 729	5 795	3 736
02	35 315	25 011	9 034	1 270	178 791	22 650	87 131	69 010	6 377	3 916
03	35 830	25 858	8 370	1 603	179 832	18 269	87 145	74 418	7 007	4 427
04	38 554	27 451	9 222	1 881	208 164	32 350	92 422	83 392	8 274	5 220
05 III	41 368	33 830	5 976	1 561	226 923	23 090	115 982	87 852	9 935	6 676
IV	46 070	34 787	9 522	1 760	231 716	18 918	123 621	89 176	9 766	6 511
06 I	54 233	45 972	6 606	1 655	249 066	28 504	130 704	89 859	10 501	6 948
II	55 423	46 813	6 907	1 703	266 836	33 755	140 831	92 250	11 394	7 017
III	58 438	50 307	6 347	1 785	270 160	26 398	148 152	95 610	11 377	7 354
IV	63 394	52 777	8 798	1 819	280 018	30 333	154 144	95 541	12 210	7 156
07 I	59 389	50 807	6 721	1 861	319 278	32 964	190 119	96 195	12 994	7 151
II	60 988	52 718	6 569	1 701	327 991	41 633	187 369	98 990	14 633	7 714
III	61 354	53 399	5 786	2 168	323 469	15 463	206 187	101 819	14 536	7 930
IV	68 952	58 030	8 917	2 004	299 614	4 793	194 931	99 890	14 923	7 805
08 I	62 003	54 399	5 648	1 955	307 807	4 509	201 852	101 445	15 014	8 363
II	64 116	55 636	6 057	2 423	340 675	4 352	231 255	105 068	16 104	8 163
III	70 373	61 775	5 996	2 603	339 415	4 352	228 558	106 506	17 039	8 931
IV	73 988	61 742	9 382	2 864	298 001	4 352	189 958	103 691	18 358	9 643
09 I	71 405	62 386	6 302	2 718	289 025	4 787	181 457	102 782	18 842	9 584
II	74 525	63 900	6 783	3 842	281 247	4 786	174 853	101 608	19 570	9 840
III	74 094	64 888	5 913	3 293	276 795	4 790	167 706	104 298	19 422	9 775

17. BALANZA DE PAGOS Y POSICIÓN DE INVERSIÓN INTERNACIONAL

B) Posición de inversión internacional

Saldos a fin de periodo

	Activos de reserva y otros activos en moneda extranjera Valores de mercado				Drenajes netos de liquidez en moneda extranjera (a) (operaciones con vencimiento residual de hasta un año) Valores nominales							
	Banco de España			Tesoro Público	Total	Banco de España			Tesoro Público			
	Total	Activos de reserva (b)	Otros activos en moneda extranjera	Activos en moneda extranjera		Total	Pre-determinados	Contingentes	Total	Pre-determinados	Contingentes	
1=2+5	2=3+4	3	4	5	6=7+10	7=8+9	8	9	10=11+12	11	12	
04	14 946	14 946	14 505	441	-	-1 182	-415	-415	-	-767	-767	-
05	16 932	16 932	14 601	2 331	-	-6 436	-5 132	-5 132	-	-1 305	-1 196	-108
06	15 912	15 912	14 685	1 228	-	-5 521	-5 492	-5 492	-	-29	-27	-1
07	15 536	15 536	12 946	2 590	-	-5 521	-5 459	-5 459	-	-62	-24	-38
08 Jun	15 940	15 940	12 709	3 231	-	-6 129	-6 120	-6 120	-	-9	-9	-
<i>Jul</i>	16 333	16 333	12 887	3 445	-	-6 498	-6 489	-6 489	-	-9	-9	-
<i>Ago</i>	16 694	16 694	12 987	3 707	-	-6 963	-6 954	-6 954	-	-9	-9	-
<i>Sep</i>	18 232	18 232	13 806	4 425	-	-6 945	-6 936	-6 936	-	-9	-9	-
<i>Oct</i>	22 234	22 234	14 037	8 197	-	-8 759	-8 799	-8 799	-	40	40	-
<i>Nov</i>	23 997	23 997	15 150	8 848	-	-8 656	-8 647	-8 647	-	-8	-8	-
<i>Dic</i>	24 743	24 743	14 546	10 197	-	-9 698	-8 320	-8 320	-	-1 378	-1 378	-
09 Ene	20 822	20 822	16 033	4 789	-	-3 327	-3 319	-3 319	-	-8	-8	-
<i>Feb</i>	21 496	21 496	16 519	4 978	-	-3 067	-3 059	-3 059	-	-8	-8	-
<i>Mar</i>	21 391	21 391	15 663	5 728	-	-4 136	-4 064	-4 064	-	-72	-72	-
<i>Abr</i>	20 831	20 831	15 490	5 341	-	-3 724	-3 649	-3 649	-	-75	-75	-
<i>May</i>	18 360	18 360	15 225	3 135	-	-1 868	-1 791	-1 791	-	-77	-77	-
<i>Jun</i>	17 361	17 361	15 142	2 219	-	-683	-599	-599	-	-85	-79	-6
<i>Jul</i>	16 588	16 588	15 454	1 134	-	-276	-192	-192	-	-85	-78	-6
<i>Ago</i>	18 637	18 637	18 106	531	-	-94	-11	-11	-	-82	-76	-6
<i>Sep</i>	18 550	18 550	18 301	248	-	-296	-204	-204	-	-92	-85	-6
<i>Oct</i>	18 608	18 608	18 402	206	-	-2 727	-2 634	-2 634	-	-93	-86	-6
<i>Nov</i>	19 104	19 104	18 946	158	-	-2 688	-2 597	-2 597	-	-91	-85	-7
<i>Dic</i>	19 657	19 657	19 578	79	-	-2 801	-2 708	-2 708	-	-93	-87	-6

Véanse notas al final del capítulo

17.25 Inversiones de España en el exterior

Reservas internacionales y liquidez en moneda extranjera

Millones de euros

17. BALANZA DE PAGOS Y POSICIÓN DE INVERSIÓN INTERNACIONAL

B) Posición de inversión internacional

Saldos a fin de periodo

	Activos de reserva									Pro memoria								
	Millones de euros									Millones de DEG								
	Total	Divisas convertibles			Posición de reserva en el FMI	DEG	Oro monetario	Derivados financieros	Oro monetario en millones de onzas troy	Posición de reserva en el FMI				Tenencias de DEG			Otros activos frente al FMI	
		Total	Valores	Depósitos						Total	Tramo de reserva		Nuevos acuerdos para préstamos (NAP)	Total	Asignados	Adquisiciones (+) Utilizaciones (-)		
1=2+5 a 8	2=3+4	3	4	5	6	7	8	9	10=	11=	12	13	14	15=	16	17	18	
04	14 505	7 680	5 479	2 200	1 156	244	5 411	15	16,83	1 014	1 014	3 049	2 035	-	214	299	-85	124
05	14 601	7 306	5 801	1 505	636	281	6 400	-21	14,72	526	526	3 049	2 523	-	232	299	-67	124
06	14 685	7 533	6 542	990	303	254	6 467	127	13,40	265	265	3 049	2 784	-	223	352	-129	103
07	12 946	7 285	6 668	616	218	252	5 145	46	9,05	202	202	3 049	2 847	-	235	352	-117	116
08 Ago	12 987	7 638	7 126	512	233	155	5 128	-168	9,05	218	218	3 049	2 831	-	145	352	-207	219
<i>Sep</i>	13 806	7 857	7 443	414	238	159	5 678	-126	9,05	218	218	3 049	2 831	-	146	352	-207	220
<i>Oct</i>	14 037	8 546	7 994	552	256	170	5 201	-135	9,05	218	218	3 049	2 831	-	146	352	-206	221
<i>Nov</i>	15 150	8 796	8 284	512	449	168	5 797	-60	9,05	388	388	3 049	2 661	-	145	352	-207	221
<i>Dic</i>	14 546	8 292	7 951	340	467	160	5 627	-	9,05	422	422	3 049	2 627	-	145	352	-207	222
09 Ene	16 033	8 889	8 471	417	492	173	6 479	-	9,05	422	422	3 049	2 627	-	149	352	-203	219
<i>Feb</i>	16 519	9 040	8 630	409	490	173	6 816	-	9,05	422	422	3 049	2 627	-	149	299	-150	219
<i>Mar</i>	15 663	8 691	8 316	375	556	167	6 249	-	9,05	496	496	3 049	2 553	-	149	299	-150	219
<i>Abr</i>	15 490	8 713	8 308	405	560	168	6 050	-	9,05	496	496	3 049	2 553	-	149	299	-150	220
<i>May</i>	15 225	8 180	7 808	372	632	156	6 257	-	9,05	576	576	3 049	2 473	-	142	299	-157	227
<i>Jun</i>	15 142	8 372	7 841	531	693	48	6 028	-	9,05	686	686	3 049	2 363	-	44	299	-255	325
<i>Jul</i>	15 454	8 693	8 184	510	693	51	6 017	-	9,05	631	631	3 049	2 418	-	46	299	-253	323
<i>Ago</i>	18 106	8 860	8 338	522	692	2 531	6 023	-	9,05	631	631	3 049	2 418	-	2 306	2 559	-253	324
<i>Sep</i>	18 301	8 644	8 133	511	682	2 785	6 191	-	9,05	631	631	3 049	2 418	-	2 576	2 828	-252	324
<i>Oct</i>	18 402	8 578	8 068	509	678	2 767	6 379	-	9,05	217	217	3 049	2 832	-	2 576	2 828	-251	324
<i>Nov</i>	18 946	8 570	8 064	505	533	2 761	7 083	-	9,05	497	497	3 049	2 552	-	2 576	2 828	-252	324
<i>Dic</i>	19 578	8 876	8 379	497	541	3 222	6 938	-	9,05	497	497	3 049	2 552	-	2 960	2 828	133	329

Véanse notas al final del capítulo

17.26 Inversiones de España en el exterior

Reservas internacionales

17. BALANZA DE PAGOS Y POSICIÓN DE INVERSIÓN INTERNACIONAL
B) Posición de inversión internacional

17.27 Inversiones del exterior en España

Saldos a fin de periodo

Millones de euros

	Total	Inversiones directas			Inversiones de cartera (a)				Otras inversiones, incluido Banco de España					Derivados financieros
		Total	Acciones y otras participaciones de capital	Financiación a empresas relacionadas	Total	Acciones y participaciones en fondos de inversión	Bonos y obligaciones	Instrumentos del mercado monetario	Total, excluido Banco de España				Banco de España (b)	
									Total	Préstamos	Depósitos pasivos	Otros		
01	R 879 049	201 128	164 360	36 768	333 076	144 151	185 626	3 299	344 845	88 013	256 223	609	-	...
02	975 271	245 166	194 711	50 456	362 459	116 967	240 805	4 687	366 275	92 646	273 244	385	1 371	-
03	1 109 170	268 925	207 096	61 828	422 044	147 878	267 231	6 935	418 109	100 271	317 445	393	92	-
04	1 293 290	299 150	231 649	67 501	562 490	183 211	372 159	7 120	431 635	103 662	326 316	1 657	16	-
05 III	1 491 804	311 541	238 869	72 671	696 601	204 334	485 378	6 889	483 621	114 586	366 752	2 282	42	-
IV	1 559 176	325 963	250 641	75 322	728 382	197 347	524 209	6 826	504 705	119 729	383 453	1 524	126	-
06 I	1 667 615	326 079	252 299	73 779	803 794	214 645	580 612	8 536	537 207	140 743	394 908	1 556	535	-
II	1 685 022	332 695	259 517	73 179	843 498	206 547	626 862	10 089	508 500	137 253	369 948	1 300	328	-
III	1 767 030	343 546	264 483	79 063	906 765	232 494	658 286	15 985	516 403	143 187	371 459	1 756	316	-
IV	1 888 798	359 327	271 313	79 125	964 580	245 683	703 023	15 874	530 930	149 128	380 546	1 257	281	42 569
07 I	1 983 594	349 586	270 717	78 869	1 043 317	256 533	765 250	21 534	545 882	149 835	394 555	1 492	322	44 487
II	2 074 279	369 656	283 849	85 807	1 085 898	267 241	796 476	22 181	562 446	156 607	403 743	2 096	423	55 856
III	2 110 151	368 795	286 337	82 458	1 095 365	271 300	801 614	22 452	583 644	163 763	418 029	1 852	277	62 069
IV	2 163 869	399 327	308 399	90 928	1 088 278	283 669	778 008	26 601	609 227	166 408	441 691	1 128	3 550	63 487
08 I	2 171 592	416 379	329 564	86 815	1 017 365	237 465	752 220	27 680	661 991	168 347	491 803	1 841	1 855	74 001
II	2 225 969	433 580	343 172	90 408	1 009 816	218 475	756 800	34 541	688 230	172 626	512 984	2 621	12 326	82 016
III	2 251 679	441 837	344 554	97 283	1 010 530	202 106	759 340	49 084	693 278	178 204	512 829	2 245	24 276	81 757
IV	2 243 408	451 645	348 345	103 301	954 733	172 711	744 523	47 489	687 774	179 397	504 893	3 484	35 233	114 023
09 I	2 235 972	453 849	350 377	103 472	930 326	144 503	734 751	51 072	707 768	183 135	520 142	4 490	32 491	111 538
II	2 282 002	470 725	351 457	119 268	967 890	178 870	734 561	54 458	707 760	184 888	519 033	3 839	35 596	100 032
III	2 326 226	473 997	357 913	116 084	1 027 072	219 240	749 673	58 160	687 520	186 264	497 549	3 707	47 538	90 098

Véanse notas al final del capítulo

17. BALANZA DE PAGOS Y POSICIÓN DE INVERSIÓN INTERNACIONAL
B) Posición de inversión internacional

17.28 Inversiones del exterior en España
Inversiones de cartera
Detalle por sectores institucionales

Saldos a fin de periodo

Millones de euros

	Acciones y participaciones en fondos de inversión			Bonos y obligaciones			Instrumentos del mercado monetario				
	Total	Instituciones financieras monetarias	Otros sectores residentes	Total	Administraciones Públicas	Instituciones financieras monetarias	Otros sectores residentes	Total	Administraciones Públicas	Instituciones financieras monetarias	Otros sectores residentes
01	R 144 151	45 351	98 800	185 626	151 221	23 356	11 049	3 299	1 598	128	1 573
02	116 967	41 247	75 720	240 805	178 245	38 770	23 790	4 687	1 340	346	3 001
03	147 878	52 230	95 648	267 231	157 552	61 652	48 027	6 935	4 312	326	2 297
04	183 211	65 571	117 640	372 159	181 878	104 720	85 561	7 120	2 776	301	4 043
05 III	204 334	72 464	131 870	485 378	191 719	150 727	142 932	6 889	3 088	400	3 401
IV	197 347	74 882	122 465	524 209	192 798	164 455	166 955	6 826	2 465	981	3 380
06 I	214 645	81 961	132 684	580 612	191 300	193 633	195 679	8 536	4 628	1 003	2 905
II	206 547	75 657	130 891	626 862	191 381	208 797	226 684	10 089	3 620	2 186	4 283
III	232 494	85 914	146 580	658 286	188 569	225 647	244 071	15 985	6 070	5 274	4 641
IV	245 683	95 784	149 899	703 023	191 871	236 038	275 114	15 874	4 836	6 252	4 786
07 I	256 533	89 156	167 377	765 250	195 781	252 211	317 258	21 534	4 901	11 331	5 303
II	267 241	92 366	174 875	796 476	190 503	269 682	336 291	22 181	5 446	11 316	5 418
III	271 300	87 360	183 940	801 614	182 455	273 907	345 252	22 452	4 820	15 079	2 553
IV	283 669	95 561	188 107	778 008	173 266	261 177	343 564	26 601	4 653	21 248	701
08 I	237 465	80 618	156 847	752 220	167 692	256 302	328 226	27 680	6 329	20 424	927
II	218 475	73 092	145 383	756 800	170 922	258 374	327 505	34 541	5 594	22 729	6 217
III	202 106	68 928	133 178	759 340	182 155	258 393	318 792	49 084	9 722	21 269	18 093
IV	172 711	54 320	118 391	744 523	191 968	249 210	303 346	37 499	12 330	12 214	12 955
09 I	144 503	41 944	102 559	734 751	198 224	248 411	288 116	51 072	15 801	15 198	20 073
II	178 870	66 943	111 927	734 561	204 991	250 957	278 613	54 458	21 626	14 200	18 632
III	219 240	90 052	129 188	749 673	213 071	256 689	279 913	58 160	31 005	14 242	12 912

Véanse notas al final del capítulo

17. BALANZA DE PAGOS Y POSICIÓN DE INVERSIÓN INTERNACIONAL

B) Posición de inversión internacional

Saldos a fin de periodo

	Préstamos			Depósitos			Otros pasivos	
	Total	Administraciones Públicas	Otros sectores residentes	Instituciones financieras monetarias			Total (a)	Otros sectores residentes
				Total	Banco de España	Otras instituciones financieras monetarias		
1=2+3	2	3	7	8				
01	88 013	12 263	75 750	256 223	-	256 223	609	609
02	92 646	13 544	79 102	274 615	1 371	273 244	385	385
03	100 271	12 963	87 308	317 537	92	317 445	393	393
04	103 662	17 568	86 094	326 332	16	326 316	1 657	1 657
05 III	114 586	18 563	96 023	366 794	42	366 752	2 282	2 282
IV	119 729	18 149	101 579	383 579	126	383 453	1 524	1 524
06 I	140 743	18 152	122 591	395 444	535	394 908	1 556	1 556
II	137 253	18 347	118 907	370 276	328	369 948	1 300	1 300
III	143 187	19 542	123 645	371 775	316	371 459	1 756	1 756
IV	149 128	18 878	130 251	380 826	281	380 546	1 257	1 257
07 I	149 835	18 729	131 106	394 877	322	394 555	1 492	1 492
II	156 607	19 201	137 406	404 167	423	403 743	2 096	2 096
III	163 763	19 886	143 876	418 307	277	418 029	1 852	1 852
IV	166 408	19 934	146 475	445 241	3 550	441 691	1 128	1 128
08 I	168 347	20 186	148 160	493 658	1 855	491 803	1 841	1 841
II	172 626	19 684	152 942	525 310	12 326	512 984	2 621	2 621
III	178 204	20 431	157 774	537 106	24 276	512 829	2 245	2 245
IV	179 397	22 935	156 462	540 125	35 233	504 893	3 484	3 484
09 I	183 135	22 035	161 100	552 633	32 491	520 142	4 490	4 490
II	184 888	23 646	161 241	554 629	35 596	519 033	3 839	3 839
III	186 264	24 740	161 525	545 087	47 538	497 549	3 707	3 707

17.29 Inversiones del exterior en España

Otras inversiones, incluido Banco de España

Detalle por sectores institucionales

Millones de euros

17. BALANZA DE PAGOS Y POSICIÓN DE INVERSIÓN INTERNACIONAL

B) Posición de Inversión Internacional

Saldos a fin de periodo

	Administraciones Públicas							Otros sectores residentes								
	Total	Total	Estado	Comunidades Autónomas	Corporaciones Locales	Organismos Autónomos del Estado y Seguridad Social	Total	Empresas de seguros y fondos de pensiones	Instituciones de inversión colectiva y sociedades de valores	Empresas no financieras					Personas físicas	Préstamos entre empresas relacionadas (a)
										Total	Grandes Empresas Públicas	Otras eléctricas	Autopistas	Otras empresas		
1=2+7	2=3 a 6	3	4	5	6	7=8a10 +15-16	8	9	10=11a14	11	12	13	14	15	16	
01	88 013	12 263	4 085	6 976	811	392	75 750	66	1 986	119 860	89	10 359	295	109 117	483	46 645
02	92 646	13 544	3 422	8 766	873	484	79 102	77	2 031	138 491	39	12 615	298	125 539	613	62 110
03	100 271	12 963	2 327	9 174	902	561	87 308	73	2 921	167 518	54	13 844	375	153 245	722	83 926
04	103 662	17 568	5 304	10 399	1 269	597	86 094	79	2 884	178 830	52	13 715	944	164 118	861	96 560
05 III	114 586	18 563	4 301	12 057	1 601	604	96 023	108	3 474	195 931	92	12 408	627	182 804	896	104 387
IV	119 729	18 149	3 261	12 369	1 916	604	101 579	101	3 582	205 191	100	12 596	672	191 823	927	108 223
06 I	140 743	18 152	3 135	12 496	2 018	504	122 591	98	2 704	229 875	73	10 524	676	218 602	1 003	111 773
II	137 253	18 347	3 081	12 708	2 159	399	118 907	109	2 267	227 842	73	9 981	721	217 067	1 088	112 734
III	143 187	19 542	3 961	12 893	2 289	399	123 645	105	2 715	234 364	73	10 364	781	223 146	1 124	114 997
IV	149 128	18 878	3 254	12 679	2 520	424	130 251	86	4 179	243 178	73	11 067	779	231 259	1 175	118 702
07 I	149 835	18 729	2 816	12 619	2 870	425	131 106	72	3 806	254 448	73	11 562	1 136	241 677	1 236	128 456
II	156 607	19 201	3 066	12 842	2 871	422	137 406	71	5 311	271 654	73	15 877	779	254 926	1 301	140 931
III	163 763	19 886	3 584	13 107	2 954	242	143 876	71	5 945	269 582	73	13 798	779	254 932	1 519	133 240
IV	166 408	19 934	2 491	14 125	3 046	272	146 475	70	5 915	282 597	73	12 939	842	268 744	1 778	143 886
08 I	168 347	20 186	2 231	14 756	2 930	269	148 160	52	4 236	285 045	71	13 229	896	270 850	2 233	143 405
II	172 626	19 684	1 484	14 866	2 949	385	152 942	52	3 750	296 526	71	14 087	1 116	281 252	2 295	149 681
III	178 204	20 431	1 778	15 299	2 969	385	157 774	751	3 326	305 544	71	15 130	1 144	289 200	2 319	154 167
IV	179 397	22 935	3 383	16 204	2 954	395	156 462	821	2 424	311 268	71	15 799	1 199	294 199	2 376	160 428
09 I	183 135	22 035	1 867	16 818	2 945	405	161 100	784	2 547	317 595	69	16 479	1 278	299 770	2 558	162 385
II	184 888	23 646	2 366	18 012	2 865	403	161 241	783	2 315	338 085	69	16 609	1 372	320 035	2 591	182 532
III	186 264	24 740	2 047	19 351	2 939	403	161 525	799	2 538	338 101	63	18 130	1 406	318 503	2 620	182 534

17.30 Inversiones del exterior en España. Otras Inversiones.

Préstamos recibidos por las AAPP y OSR.

Detalle por prestatarios

Millones de euros

Véanse notas al final del capítulo

17. BALANZA DE PAGOS Y POSICIÓN DE INVERSIÓN INTERNACIONAL
B) Posición de Inversión Internacional

17.31 Inversiones del exterior en España. Otras Inversiones.
Préstamos recibidos por las AAPP y OSR.
Detalle por prestamistas

Saldos a fin de periodo

Millones de euros

	Acreedores oficiales						Otros acreedores				Préstamos entre empresas relacionadas (a)
	Total	Administraciones Públicas	Banco Europeo de Inversiones	Eurofima	Otros	Total	Entidades de crédito	Empresas no financieras	Personas físicas		
	1=2+7-11	2=3 a 6	3	4	5	6	7=8 a 10	8	9	10	11
01	88 013	19 502	1 740	15 915	1 613	234	115 157	63 327	51 721	108	46 645
02	92 646	19 456	1 253	16 496	1 495	212	135 301	72 705	62 482	113	62 110
03	100 271	20 564	423	18 703	1 106	332	163 633	81 795	81 731	107	83 926
04	103 662	22 338	191	20 422	1 378	348	177 884	90 259	87 511	114	96 560
05 III	114 586	25 771	1 095	22 858	1 468	351	193 201	97 858	95 164	179	104 387
IV	119 729	26 131	312	23 809	1 668	341	201 821	105 541	96 131	150	108 223
06 I	140 743	26 784	185	24 598	1 668	332	225 731	123 655	101 873	203	111 773
II	137 253	27 471	157	25 113	1 868	333	222 516	118 438	103 878	200	112 734
III	143 187	28 721	1 181	25 316	1 868	355	229 463	121 761	107 492	210	114 997
IV	149 128	29 298	474	26 622	1 868	333	238 533	127 691	110 620	223	118 702
07 I	149 835	30 122	43	27 906	1 868	305	248 169	129 575	118 373	221	128 456
II	156 607	30 698	442	28 191	1 760	305	266 840	136 930	129 737	173	140 931
III	163 763	31 922	1 328	28 489	1 806	300	265 081	143 287	121 622	172	133 240
IV	166 408	31 962	947	28 927	1 806	282	278 333	146 563	131 586	184	143 886
08 I	168 347	33 378	484	30 808	1 805	281	278 375	144 790	133 382	202	143 405
II	172 626	33 434	88	31 209	1 856	281	288 873	147 928	140 730	215	149 681
III	178 204	33 823	420	31 278	1 856	268	298 548	152 483	145 879	186	154 167
IV	179 397	38 231	2 025	33 781	2 176	249	301 595	149 502	151 899	194	160 428
09 I	183 135	38 060	557	35 086	2 176	242	307 460	153 862	153 378	220	162 385
II	184 888	40 060	1 055	36 621	2 175	209	327 360	153 354	173 794	212	182 532
III	186 264	41 633	786	38 465	2 175	206	327 165	153 931	173 020	214	182 534

Véanse notas al final del capítulo

NOTAS A LOS CUADROS DEL CAPÍTULO 17. BALANZA DE PAGOS Y POSICIÓN DE INVERSIÓN INTERNACIONAL

Cuadro 17.A

Fuente: Banco de España. Cifras elaboradas según la 5ª edición del Manual de Balanza de Pagos (1993).

- a. Tanto la variación de activos como la variación de pasivos deben entenderse netas de sus correspondientes amortizaciones.
- b. Incluye, principalmente, préstamos, depósitos y operaciones simultáneas y con pacto de recompra.
- c. Un signo negativo (positivo) supone un aumento (disminución) de los activos del Banco de España frente al exterior.

Cuadro 17.6

- a. Patentes, derechos de autor, marcas comerciales, alquileres y otros contratos transferibles.

Cuadro 17.21

a. A partir de diciembre de 2002, los datos de inversión de cartera se calculan con un nuevo sistema de información (véase la Circular del Banco de España nº 2/2001 y la nota de novedades de los indicadores económicos). En la rúbrica 'acciones y participaciones en fondos de inversión' de los otros sectores residentes la incorporación de los nuevos datos supone una ruptura muy significativa de la serie histórica, tanto en activos financieros como en pasivos, por lo que se ha realizado una revisión desde 1992. Si bien el cambio metodológico que introduce el nuevo sistema afecta también al resto de las rúbricas, su efecto no justifica una revisión completa de las series.

b. No se incluye la contrapartida de la asignación de DEG por parte del FMI. Estas asignaciones (cuyos importes, para el caso español, pueden deducirse del cuadro 17.26) se han recogido siguiendo la metodología establecida en la quinta edición del *Manual de Balanza de Pagos* del FMI, actualmente utilizada para la elaboración de las estadísticas de Balanza de Pagos y de PII. Las asignaciones de DEG se han registrado, por tanto, en la PII como un incremento de los activos de reserva, sin contrapartida en ninguna otra rúbrica, y no se han registrado como transacciones en la BP.

La sexta edición del citado Manual, cuya finalización se ha producido recientemente y que los países irán adoptando progresivamente según sus planes nacionales, establece, por el contrario, que las asignaciones de DEG supondrán, además de incrementos de los activos de reserva, un incremento de los pasivos a largo plazo del país receptor. Por tanto, de acuerdo con este manual, las asignaciones de DEG, deberán registrarse en los activos de reserva y, además, en los pasivos de otra inversión, con lo que la PII neta del país no se verá afectada. Además, tanto la variación de activos de reserva como la de pasivos de otra inversión deberán registrarse como transacciones en la BP. El FMI ha decidido aplicar, en sus publicaciones, el nuevo estándar metodológico para las asignaciones de DEG a partir de la asignación de agosto y septiembre de 2009. Por el contrario, los países pertenecientes a la Unión Europea deben esperar, para adoptar los nuevos criterios metodológicos de contabilización que establece la sexta edición del Manual, a la modificación de los Reglamentos Comunitarios y del BCE que regulan la recopilación y difusión de estadísticas de forma coordinada. Esta modificación está prevista a partir del año 2014, por lo que, hasta dicha fecha, los datos que publicará el FMI sobre España diferirán de los que se difunden en los datos nacionales.

Cuadro 17.22

Nota: Véase la nota a del cuadro 17.21.

Cuadro 17.23

Nota: Véase la nota a del cuadro 17.21.

Cuadro 17.25

- a. Un signo negativo (positivo) indica una disminución (aumento) de la liquidez.
- b. Este importe coincide con el de la columna 1 del cuadro 17.26.

Cuadro 17.26

Nota: A partir de enero de 1999 no se consideran activos de reserva los denominados en euros ni los denominados en monedas distintas del euro frente a los residentes en países de la zona del euro, (estas rúbricas figuran en los cuadros 7A, 7.5 y 7.11). Hasta diciembre de 1998, los datos en pesetas se han convertido a euros con el tipo irrevocable. Desde enero de 1999, todos los activos de reserva se valoran a precios de mercado.

Desde enero de 2000 los datos de activos de reserva están elaborados de acuerdo con las nuevas normas metodológicas publicadas por el FMI en el documento 'International Reserves and Foreign Currency Liquidity Guidelines for a Data Template', octubre 2001, (<http://dsbb.imf.org/Applications/web/sdds-guide>). Con esta nueva definición, el importe total de activos de reserva a 31 de diciembre de 1999 hubiera sido de 37.835 millones de euros, en lugar de los 37288 millones de euros que se recogen en la serie.

Las principales rúbricas de los activos de reserva se actualizan en la primera semana de cada mes, con referencia a fin del mes anterior y se difunden en el indicador económico 7.8.

Cuadro 17.27

- a. Véase la nota a del cuadro 17.21.
- b. Véase la nota b del cuadro 17.21.

Cuadro 17.28

Nota: Véase la nota a del cuadro 17.21.

Cuadro 17.29

- a. Véase la nota b del cuadro 17.21.

Cuadro 17.30

a. Esta serie -no incluida en la col.7, porque los préstamos de matrices extranjeras, o de empresas extranjeras indirectamente relacionadas figuran como inversión directa en la columna 4 del cuadro 17.27, y los préstamos de filiales extranjeras como menor inversión directa en la columna 4 del cuadro 17.22,- no se ha podido deducir de los componentes de las empresas (col. 8 a 14), lo que ha obligado a introducir este ajuste.

Cuadro 17.31

- a. Estos importes están deducidos de la columna 1, pero no de las restantes columnas. (Véase nota del cuadro 17.30).

18. ESTADÍSTICAS DE ADUANAS

18.1 Importaciones/introducciones
y exportaciones/expediciones

Ministerio de Economía y Hacienda

Millones de euros

	Importaciones / introducciones			Exportaciones / expediciones			Saldo		
	Total	Energéticas	No energéticas	Total	Energéticas	No energéticas	Total	Energéticas	No energéticas
	1=2+3	2	3	4=5+6	5	6	7=4-1	8=5-2	9=6-3
02	175 268	19 065	156 203	133 268	3 327	129 941	-42 000	-15 738	-26 263
03	185 114	19 319	165 795	138 119	3 979	134 140	-46 995	-15 340	-31 655
04	208 411	23 555	184 856	146 925	5 185	141 739	-61 486	-18 369	-43 117
05	232 954	32 922	200 032	155 005	6 381	148 623	-77 950	-26 541	-51 409
06	262 687	41 464	221 223	170 439	7 483	162 956	-92 249	-33 981	-58 267
07	285 038	42 772	242 266	185 023	8 238	176 786	-100 015	-34 535	-65 481
08	283 388	55 480	227 908	189 228	12 032	177 196	-94 160	-43 448	-50 712
08 Ago P	19 719	4 923	14 796	12 122	1 175	10 947	-7 597	-3 748	-3 849
Sep P	24 723	4 846	19 877	17 290	1 227	16 064	-7 433	-3 620	-3 813
Oct P	23 317	4 430	18 887	16 672	1 006	15 666	-6 645	-3 424	-3 221
Nov P	20 237	3 614	16 622	14 289	900	13 389	-5 948	-2 714	-3 233
Dic P	20 072	3 647	16 425	13 142	765	12 377	-6 930	-2 882	-4 048
09 Ene P	15 591	2 486	13 105	11 092	564	10 529	-4 498	-1 922	-2 577
Feb P	18 268	3 170	15 099	12 401	533	11 868	-5 868	-2 637	-3 231
Mar P	17 372	2 628	14 743	13 714	499	13 215	-3 657	-2 129	-1 528
Abr P	16 828	2 677	14 151	13 192	468	12 724	-3 636	-2 209	-1 427
May P	16 160	2 678	13 481	12 893	642	12 252	-3 266	-2 037	-1 230
Jun P	17 131	2 651	14 480	13 896	623	13 273	-3 235	-2 028	-1 207
Jul P	17 706	3 045	14 661	14 475	525	13 950	-3 231	-2 520	-711
Ago P	14 595	2 983	11 612	10 072	535	9 538	-4 523	-2 448	-2 074
Sep P	19 303	2 833	16 470	13 871	587	13 284	-5 432	-2 247	-3 185
Oct P	18 828	3 040	15 787	14 918	709	14 210	-3 909	-2 332	-1 578
Nov P	18 923	3 051	15 872	14 068	533	13 535	-4 855	-2 518	-2 337

18. ESTADÍSTICAS DE ADUANAS

A) Importaciones/introducciones

18.2 Por productos

Ministerio de Economía y Hacienda

Millones de euros

	Productos energéticos			Productos no energéticos												
	Total	Total	Inter-medios	De consumo	Total	Bienes intermedios			Bienes de consumo				Bienes de capital			
						Total	Agrícolas	Indus-triales	Total	Alimen-ticios	No duraderos	Duraderos		Total	de los que	
												Total	del cual auto-móviles		Maqui-naria	Trans-porte
1=2+5	2=3+4	3	4	5=6+9+14	6=7+8	7	8	9=10+12	10	11	12	13	14	15	16	
02	175 268	19 065	18 900	165	156 203	87 558	4 134	83 424	49 285	11 448	16 436	21 401	12 978	19 360	12 616	4 150
03	185 114	19 319	19 171	148	165 795	91 549	3 668	87 881	54 017	12 357	17 827	23 833	14 161	20 228	13 186	4 206
04	208 411	23 555	23 412	143	184 856	100 625	3 729	96 896	61 612	13 339	19 663	28 609	17 462	22 620	14 666	5 044
05	232 954	32 922	32 768	154	200 032	105 653	4 367	101 285	67 499	14 122	21 967	31 410	18 520	26 881	16 125	7 593
06	262 687	41 464	41 242	222	221 223	120 921	4 066	116 855	72 292	14 815	24 034	33 443	19 246	28 010	18 082	6 206
07	285 038	42 772	42 444	329	242 266	134 999	5 059	129 940	77 921	16 192	26 383	35 346	21 205	29 346	20 163	5 075
08	283 388	55 480	55 237	243	227 908	130 023	5 914	124 110	72 143	16 089	28 403	27 652	15 016	25 741	18 306	3 836
08 Ago P	19 719	4 923	4 895	29	14 796	8 477	470	8 006	4 969	1 299	2 335	1 336	596	1 350	980	149
Sep P	24 723	4 846	4 831	16	19 877	11 453	499	10 953	6 467	1 502	2 833	2 132	1 025	1 957	1 383	274
Oct P	23 317	4 430	4 412	18	18 887	10 593	510	10 083	6 178	1 419	2 443	2 316	1 031	2 115	1 519	294
Nov P	20 237	3 614	3 605	10	16 622	9 067	432	8 635	5 708	1 353	2 176	2 179	866	1 847	1 351	204
Dic P	20 072	3 647	3 636	11	16 425	8 316	451	7 865	5 933	1 332	2 601	1 999	1 008	2 177	1 628	220
09 Ene P	15 591	2 486	2 485	0	13 105	6 831	378	6 453	4 961	1 123	2 250	1 588	861	1 313	926	172
Feb P	18 268	3 170	3 159	11	15 099	7 346	372	6 973	6 354	1 094	2 549	2 711	2 012	1 399	956	191
Mar P	17 372	2 628	2 622	7	14 743	7 452	395	7 057	5 667	1 202	2 343	2 122	1 152	1 624	1 083	181
Abr P	16 828	2 677	2 670	8	14 151	7 619	383	7 236	5 086	1 186	2 007	1 893	1 092	1 446	969	223
May P	16 160	2 678	2 666	12	13 481	7 247	348	6 899	4 916	1 188	1 731	1 997	1 200	1 318	860	220
Jun P	17 131	2 651	2 647	4	14 480	8 031	372	7 659	5 174	1 312	2 261	1 601	765	1 274	950	78
Jul P	17 706	3 045	3 043	2	14 661	8 087	367	7 721	5 278	1 201	2 363	1 715	799	1 295	975	89
Ago P	14 595	2 983	2 976	7	11 612	6 120	385	5 736	4 526	1 133	2 171	1 222	489	965	721	58
Sep P	19 303	2 833	2 809	25	16 470	8 788	383	8 405	6 295	1 278	2 569	2 448	1 109	1 386	978	145
Oct P	18 828	3 040	3 034	6	15 787	8 476	370	8 106	5 797	1 343	2 360	2 094	1 070	1 514	1 078	161
Nov P	18 923	3 051	3 051	0	15 872	8 860	459	8 401	5 435	1 284	2 144	2 007	883	1 577	1 174	129

18. ESTADÍSTICAS DE ADUANAS
A) Importaciones/introducciones

18.3 Distribución geográfica

Ministerio de Economía y Hacienda

Millones de euros

	1	Unión Europea (UE 27)							OCDE				13	14	15	
		2=3+7	Zona del Euro			Resto de la UE 27		9	Del cual:			12				
			3	Del cual:			7		8	10	11					
				4	5	6										Total
02	175 268	116 262	97 703	28 288	28 786	15 863	18 559	11 434	136 529	7 203	4 258	11 818	5 126	5 771	3 803	
03	185 114	123 045	102 950	30 223	29 768	16 933	20 094	11 867	144 457	6 859	4 835	11 761	5 788	6 729	3 846	
04	208 411	135 216	113 255	33 366	31 840	18 947	21 961	12 794	160 739	7 494	5 750	13 331	6 248	8 531	4 410	
05	232 954	142 821	119 455	34 357	32 851	19 891	23 366	13 236	170 583	7 484	5 923	18 563	8 077	11 709	4 905	
06	262 687	154 753	129 214	37 281	33 520	21 712	25 538	13 285	185 138	8 587	5 918	23 190	10 026	14 370	6 306	
07	285 038	171 037	143 524	43 645	35 001	24 850	27 513	14 146	203 264	9 996	6 082	22 071	9 348	18 493	6 074	
08	283 388	157 021	130 966	39 509	31 472	21 785	26 055	13 025	188 162	11 283	5 121	...	10 901	20 493	5 095	
08 Ago	P	19 719	9 694	7 956	2 258	1 868	1 232	1 738	905	11 861	756	268	2 777	800	1 731	348
08 Sep	P	24 723	13 616	11 217	3 296	2 724	1 914	2 398	1 158	15 960	859	361	2 562	1 096	2 027	432
08 Oct	P	23 317	12 965	10 851	3 347	2 492	1 718	2 115	1 059	15 503	855	389	2 697	895	1 634	446
08 Nov	P	20 237	11 616	9 604	2 980	2 007	1 637	2 012	1 016	13 818	782	313	1 946	870	1 413	433
08 Dic	P	20 072	11 041	8 903	2 790	1 887	1 342	2 137	1 174	13 692	982	428	2 073	764	1 478	384
09 Ene	P	15 591	8 487	7 202	2 349	1 726	991	1 285	586	10 315	732	253	1 308	618	1 364	319
09 Feb	P	18 268	10 864	9 300	2 645	3 006	1 281	1 565	825	12 862	943	217	1 731	576	1 246	281
09 Mar	P	17 372	9 977	8 353	2 888	1 813	1 226	1 623	707	12 053	795	263	1 520	800	1 037	287
09 Abr	P	16 828	10 209	8 546	2 839	2 018	1 197	1 663	793	12 023	742	235	1 368	655	1 052	301
09 May	P	16 160	9 678	8 184	2 830	1 746	1 257	1 494	652	11 329	670	246	1 478	561	957	275
09 Jun	P	17 131	10 332	8 489	2 363	2 117	1 207	1 843	902	12 109	732	249	1 449	620	1 075	252
09 Jul	P	17 706	9 968	8 137	2 219	2 110	1 325	1 832	855	11 885	605	275	1 603	632	1 260	361
09 Ago	P	14 595	7 942	6 351	1 921	1 468	943	1 591	603	9 434	492	212	1 575	561	1 216	229
09 Sep	P	19 303	11 612	9 269	2 732	2 417	1 330	2 343	1 147	13 317	653	260	1 604	941	1 365	269
09 Oct	P	18 828	11 084	8 952	2 454	2 328	1 388	2 132	991	13 066	758	338	1 781	606	1 294	307
09 Nov	P	18 923	11 048	8 959	2 477	2 304	1 450	2 089	859	13 061	739	312	1 664	690	1 269	311

18. ESTADÍSTICAS DE ADUANAS
B) Exportaciones/expediciones

18.4 Por productos

Ministerio de Economía y Hacienda

Millones de euros

	1=2+5	Productos energéticos			Productos no energéticos												
		2=3+4	3	4	5=6+9+14	Bienes intermedios			Bienes de consumo				Bienes de capital				
						6=7+8	7	8	9=10+12	10	11	Duraderos		14	de los que		
												Total	Agrícolas		Indus- triales	Total	Alimen- ticios
02	133 268	3 327	2 912	415	129 941	62 725	794	61 930	55 633	17 226	12 707	25 699	18 702	11 584	5 591	4 844	
03	138 119	3 979	3 535	444	134 140	64 422	845	63 576	57 991	18 158	12 406	27 428	20 035	11 727	5 699	5 001	
04	146 925	5 185	4 352	834	141 739	69 616	774	68 842	58 929	18 189	12 397	28 342	21 141	13 195	5 841	6 344	
05	155 005	6 381	5 328	1 053	148 623	74 505	713	73 792	59 271	18 806	13 744	26 721	19 366	14 848	6 422	7 403	
06	170 439	7 483	5 884	1 599	162 956	83 125	795	82 330	62 737	19 936	14 960	27 840	19 416	17 094	7 182	8 822	
07	185 023	8 237	6 643	1 594	176 786	92 536	1 122	91 414	66 493	21 109	16 441	28 944	21 740	17 756	8 051	8 518	
08	189 228	12 032	9 989	2 044	177 196	92 383	1 194	91 189	67 976	22 567	18 245	27 165	20 429	16 837	8 745	6 979	
08 Ago	P	12 122	1 175	1 010	165	10 947	6 347	97	6 251	3 652	1 510	1 171	970	579	948	578	296
08 Sep	P	17 290	1 227	1 057	169	16 064	8 142	100	8 041	6 567	1 643	2 451	2 473	1 847	1 355	693	570
08 Oct	P	16 672	1 006	906	100	15 666	8 356	111	8 245	5 938	1 871	1 692	2 374	1 692	1 372	769	503
08 Nov	P	14 289	900	790	110	13 389	6 535	78	6 457	5 621	2 152	1 391	2 078	1 481	1 233	707	427
08 Dic	P	13 142	765	634	131	12 377	5 878	86	5 791	4 960	2 067	1 462	1 431	958	1 539	918	509
09 Ene	P	11 092	564	456	108	10 529	5 183	64	5 119	4 557	1 881	1 440	1 237	893	788	469	253
09 Feb	P	12 401	533	417	115	11 868	5 646	71	5 575	4 972	1 777	1 536	1 659	1 265	1 250	640	464
09 Mar	P	13 714	499	386	113	13 215	6 294	84	6 210	5 889	1 983	1 581	2 326	1 907	1 032	681	267
09 Abr	P	13 192	468	355	113	12 724	6 324	100	6 224	5 443	1 913	1 424	2 105	1 696	957	598	283
09 May	P	12 893	642	486	155	12 252	6 017	80	5 936	5 179	1 867	1 308	2 004	1 615	1 056	659	325
09 Jun	P	13 896	623	493	130	13 273	6 609	91	6 518	5 539	1 816	1 531	2 192	1 854	1 125	610	412
09 Jul	P	14 475	525	414	111	13 950	6 683	78	6 605	5 786	1 603	1 871	2 312	1 881	1 481	741	646
09 Ago	P	10 072	535	450	84	9 538	5 104	61	5 042	3 617	1 350	1 294	973	714	817	519	236
09 Sep	P	13 871	587	513	74	13 284	6 810	80	6 730	5 360	1 440	1 627	2 293	1 863	1 115	680	355
09 Oct	P	14 918	709	524	184	14 210	7 382	83	7 299	5 574	1 702	1 582	2 289	1 852	1 254	754	415
09 Nov	P	14 068	533	441	92	13 535	6 680	56	6 624	5 733	1 969	1 511	2 253	1 816	1 122	599	429

18. ESTADÍSTICAS DE ADUANAS
A) Exportaciones/expediciones

18.5 Distribución geográfica

Ministerio de Economía y Hacienda

Millones de euros

	1	Unión Europea (UE 27)							OCDE				13	14	15	
		2=3+7	Zona del Euro			Resto de la UE 27				Del cual:						12
			3	Del cual:			7	8	9	10	11					
				Total	Alemania	Francia						Italia				
4	5	6	7	8	9	10	11	12								
02	133 268	99 476	80 095	15 318	25 351	12 551	19 381	12 863	112 526	5 788	1 035	3 800	4 229	796	1 627	
03	138 119	103 988	84 082	16 492	26 529	13 416	19 906	12 902	116 840	5 689	980	3 614	4 321	1 100	1 247	
04	146 925	109 225	88 236	17 084	28 487	13 276	20 988	13 266	123 749	5 802	1 167	4 010	4 464	1 162	1 306	
05	155 005	112 118	90 182	17 608	29 740	12 954	21 936	13 026	128 991	6 393	1 153	4 427	4 988	1 527	1 494	
06	170 439	121 206	97 254	18 592	31 895	14 529	23 952	13 579	139 782	7 526	1 266	4 614	6 710	1 722	1 742	
07	185 023	130 861	105 469	19 893	34 787	16 475	25 392	14 279	149 519	7 442	1 304	5 649	5 871	2 127	1 727	
08	189 228	130 759	105 041	19 897	34 491	15 177	25 718	13 381	148 878	7 544	1 458	...	5 930	2 153	1 799	
08 Ago P	12 122	7 573	5 863	1 166	1 670	761	1 710	899	8 928	560	118	603	421	153	152	
08 Sep P	17 290	12 353	9 868	1 808	3 328	1 468	2 485	1 251	13 737	596	111	590	507	165	154	
08 Oct P	16 672	11 185	9 051	1 725	2 984	1 310	2 134	1 068	12 870	670	148	787	560	181	169	
08 Nov P	14 289	9 677	7 824	1 607	2 448	1 096	1 853	871	11 136	656	113	660	464	122	140	
08 Dic P	13 142	8 482	6 888	1 283	2 097	908	1 594	769	9 968	713	146	726	556	190	143	
09 Ene P	11 092	7 976	6 671	1 315	2 388	837	1 305	619	9 079	467	87	391	275	99	120	
09 Feb P	12 401	8 529	6 983	1 356	2 288	1 010	1 546	835	9 791	467	92	608	377	128	151	
09 Mar P	13 714	9 581	7 783	1 645	2 587	1 117	1 798	895	10 943	521	94	601	455	167	163	
09 Abr P	13 192	9 377	7 821	1 603	2 677	1 135	1 556	813	10 599	449	102	538	399	168	146	
09 May P	12 893	8 893	7 336	1 487	2 422	1 123	1 557	815	10 187	538	89	591	393	164	136	
09 Jun P	13 896	9 552	7 898	1 513	2 780	1 211	1 653	933	10 919	497	108	620	384	191	141	
09 Jul P	14 475	9 670	7 867	1 420	2 781	1 126	1 803	971	11 335	716	114	613	494	180	149	
09 Ago P	10 072	6 553	5 366	1 156	1 577	690	1 187	589	7 573	331	74	474	335	131	118	
09 Sep P	13 871	10 022	8 305	1 545	2 846	1 301	1 716	865	11 217	376	108	443	367	169	129	
09 Oct P	14 918	10 145	8 419	1 615	2 825	1 242	1 727	896	11 755	489	129	553	457	211	154	
09 Nov P	14 068	9 846	8 056	1 598	2 693	1 142	1 790	906	11 152	445	98	487	431	168	152	

18. ESTADÍSTICAS DE ADUANAS
C) Índices de valor unitario

18.6 Importaciones/introducciones

Ministerio de Economía y Hacienda

Base 2000 = 100

	1	Bienes de consumo				5	Bienes intermedios				
		2	3	4	Bienes de capital		6	7	No energéticos		
									8	9	10
Total	Total	Alimenticios	No alimenticios	Total	Energéticos	Total	Industriales	Agrícolas			
04	97,0	102,4	102,2	102,6	85,2	97,3	98,5	97,0	97,3	100,0	
05	101,8	103,5	103,5	103,7	86,1	105,1	124,3	100,3	100,9	100,9	
06	105,2	103,3	102,0	103,8	84,8	111,3	149,3	102,4	102,8	104,5	
07	106,3	104,4	103,2	104,9	82,6	113,2	147,5	105,5	105,5	111,9	
08	110,2	104,3	106,1	104,0	84,0	119,5	177,4	104,6	105,4	123,8	
08 Abr	108,7	103,9	105,4	103,7	84,0	117,1	176,0	103,3	103,5	116,3	
08 May	109,6	104,5	104,5	104,8	82,5	118,6	190,2	103,7	102,7	121,8	
08 Jun	109,9	102,5	103,6	102,3	82,4	119,9	195,7	102,2	102,0	125,8	
08 Jul	113,2	102,1	104,0	101,7	80,1	126,0	197,4	106,9	108,2	121,9	
08 Ago	114,7	107,4	103,7	108,9	85,9	125,0	189,7	104,4	106,8	137,3	
08 Sep	113,1	103,5	104,0	103,5	83,8	124,9	190,8	109,0	109,3	126,2	
08 Oct	112,3	109,0	109,4	109,1	84,1	121,0	175,7	107,1	107,9	123,7	
08 Nov	111,2	110,2	109,7	110,6	88,5	117,7	163,6	105,9	106,8	120,5	
08 Dic	106,0	104,8	109,0	103,9	84,0	112,2	139,2	103,4	106,5	126,0	
09 Ene	100,6	105,6	108,5	105,0	77,2	103,6	124,3	97,7	101,2	103,6	
09 Feb	100,1	107,8	102,6	109,1	83,8	100,1	118,4	93,9	99,8	113,1	
09 Mar	100,3	107,1	101,7	109,0	85,2	100,7	118,1	95,7	98,5	110,7	
09 Abr	99,3	103,1	101,1	104,1	84,3	101,9	119,4	96,9	100,3	99,5	
09 May	98,6	106,1	99,8	108,6	77,2	100,6	120,6	94,8	98,5	96,2	
09 Jun	98,2	100,6	97,7	102,0	82,5	101,8	126,8	95,5	96,8	96,3	
09 Jul	98,3	96,4	98,3	96,1	84,3	103,6	131,1	96,0	98,8	98,7	
09 Ago	95,8	95,3	95,7	95,4	73,0	101,6	133,3	91,0	97,0	98,1	
09 Sep	98,5	102,9	97,2	104,8	69,0	102,6	131,0	96,0	96,2	100,6	
09 Oct	96,9	95,8	95,5	96,2	80,4	101,9	129,9	94,5	96,3	99,0	
09 Nov	97,3	94,3	98,0	93,4	79,8	103,6	137,7	95,4	96,3	96,0	

18. ESTADÍSTICAS DE ADUANAS
C) Índices de valor unitario

18.7 Exportaciones/expediciones

Ministerio de Economía y Hacienda

Base 2000 = 100

	Total	Bienes de consumo			Bienes de capital	Bienes intermedios				
		Total	Alimenticio	No alimenticio		Total	Energéticos	No energéticos		
								Total	Industriales	Agrícolas
1	2	3	4	5	6	7	8	9	10	
04	99,0	104,7	107,2	103,9	86,8	97,0	105,6	96,5	96,6	97,7
05	103,7	106,6	111,3	104,9	92,7	103,3	141,9	101,3	101,4	101,2
06	108,5	110,5	112,0	110,2	94,9	109,6	164,9	107,0	107,0	105,4
07	111,3	113,1	115,3	112,7	93,7	113,3	171,5	110,7	110,6	106,3
08	113,3	113,8	120,7	111,4	95,1	116,3	220,5	110,7	111,3	107,4
08 Abr	110,9	111,0	120,2	107,5	92,0	114,3	201,1	109,9	110,3	104,3
<i>May</i>	112,1	111,8	126,4	106,1	94,5	115,6	220,9	110,7	110,8	108,1
<i>Jun</i>	112,7	110,9	122,3	106,8	98,3	116,4	233,5	110,2	110,7	109,3
<i>Jul</i>	115,8	114,9	119,2	113,8	99,1	119,3	241,1	112,0	113,0	110,4
<i>Ago</i>	114,7	115,4	122,3	112,2	98,9	117,1	242,5	108,2	109,8	107,3
<i>Sep</i>	114,4	113,4	121,6	111,2	96,5	118,6	242,1	111,2	112,2	105,3
<i>Oct</i>	112,8	116,1	123,3	113,6	77,0	118,0	234,8	111,9	112,4	105,7
<i>Nov</i>	115,4	115,5	121,2	113,2	97,4	118,9	230,1	112,4	113,3	110,0
<i>Dic</i>	112,9	111,7	118,3	108,5	110,0	113,7	210,2	108,3	109,1	103,4
09 Ene	108,9	113,8	116,5	114,2	88,0	109,1	163,6	106,0	107,0	104,6
<i>Feb</i>	107,2	110,3	118,3	107,3	87,6	108,7	162,9	106,1	106,2	98,5
<i>Mar</i>	107,3	110,4	121,8	106,0	90,1	108,1	155,4	106,1	105,6	97,7
<i>Abr</i>	105,2	110,6	122,2	106,0	83,2	105,2	154,4	103,3	102,5	95,1
<i>May</i>	102,8	107,9	119,4	103,3	94,8	100,7	144,8	98,3	99,0	97,6
<i>Jun</i>	106,3	113,1	115,3	112,8	90,2	104,5	163,0	101,7	101,7	98,5
<i>Jul</i>	107,4	113,8	116,1	113,0	93,0	105,3	145,1	103,6	103,3	97,8
<i>Ago</i>	101,9	109,5	113,0	108,9	90,5	99,6	140,3	97,2	98,4	97,5
<i>Sep</i>	104,5	110,7	118,0	108,1	80,5	104,9	150,7	102,6	103,0	97,4
<i>Oct</i>	105,3	110,7	118,2	107,9	86,0	105,4	144,3	103,4	103,8	96,8
<i>Nov</i>	105,5	109,0	114,5	107,2	93,1	105,4	144,0	103,5	103,5	101,0

19 TIPOS DE INTERÉS
INTEREST RATES

19. TIPOS DE INTERÉS
A) Tipos de interés legales

19.1 Tipos de interés legales, EURIBOR, MIBOR y otros tipos oficiales de referencia del mercado hipotecario (a)

		Tipos legales					Mercado hipotec: Tipos de refer. ofic. (Resoluc. B.E.21/1/1994 y CBE 7/99)						Porcentajes			
		Interés legal	Interés básico del Banco de España	Interés Ley enjuiciamiento civil	Interés de demora a efectos tributarios	Interés de demora en operaciones comerciales Ley 3/04	Interbancarios		Tipo activo de referencia de cajas de ahorros (Indicador CECA).	Tipo medio préstamos hipotecarios a más de tres años. Adquisición de vivienda libre. (Resolución DGTFP de 4/2/1991)			Deuda públ. Rendimiento interno merc. secund. entre 2 y 6 años (R.DGTFP. 5/12/89)	Fecha publicación BOE		Deuda pública índice nominal para pagos semestrales (col.11) (R.DGTFP. 5/12/89)
							MIBOR a un año	EURIBOR a un año		Bancos	Cajas de ahorro	Conjunto de entidades		Tipos cols. 6,7 y 12	Resto tipos oficiales	
		1	2	3	4	5	6	7	8	9	10	11	12	13	14	15
04	M	3,75	-	5,75	4,75	9,02	2,276	2,274	4,708	3,265	3,435	3,356	3,102	3,078
05	M	4,00	-	6,00	5,00	9,07	2,335	2,334	4,479	3,181	3,373	3,283	2,681	2,663
06	M	4,00	-	6,00	5,00	9,54	3,432	3,436	5,021	4,117	4,222	4,173	3,349	3,322
07	M	5,00	-	7,00	6,25	10,83	4,445	4,450	5,771	5,203	5,276	5,242	4,081	4,040
08	M	5,50	-	7,50	7,00	11,14	4,807	4,813	6,521	5,780	5,921	5,857	4,059	4,018
09	M	4,38	-	6,38	5,50	8,75	1,618	1,618	5,052	3,151	3,653	3,439	2,827	2,806
09	Feb	5,50	-	7,50	7,00	9,50	2,134	2,135	5,625	4,120	4,492	4,324	3,464	3-03-09	19-03-09	3,434
	Mar	5,50	-	7,50	7,00	9,50	1,908	1,909	5,125	3,581	3,997	3,821	3,202	2-04-09	18-04-09	3,177
	Abr	4,00	-	6,00	5,00	9,50	1,771	1,771	5,000	3,355	3,743	3,573	2,980	6-05-09	20-05-09	2,958
	May	4,00	-	6,00	5,00	9,50	1,644	1,644	4,875	3,154	3,616	3,411	2,832	2-06-09	17-06-09	2,812
	Jun	4,00	-	6,00	5,00	9,50	1,610	1,610	4,750	3,010	3,496	3,294	2,748	2-07-09	18-07-09	2,729
	Jul	4,00	-	6,00	5,00	8,00	1,412	1,412	4,875	2,945	3,375	3,187	2,663	4-08-09	21-08-09	2,645
	Ago	4,00	-	6,00	5,00	8,00	1,334	1,334	4,875	2,811	3,290	3,084	2,572	2-09-09	18-09-09	2,555
	Sep	4,00	-	6,00	5,00	8,00	1,261	1,261	4,875	2,632	3,260	2,990	2,496	2-10-09	17-10-09	2,481
	Oct	4,00	-	6,00	5,00	8,00	1,243	1,243	5,000	2,554	3,182	2,921	2,470	3-11-09	19-11-09	2,455
	Nov	4,00	-	6,00	5,00	8,00	1,231	1,231	4,875	2,487	3,123	2,859	2,437	2-12-09	18-12-09	2,423
	Dic	4,00	-	6,00	5,00	8,00	1,241	1,242	4,625	2,484	3,058	2,819	2,372	5-01-10	20-01-10	2,358
10	Ene	4,00	-	6,00	5,00	8,00	1,232	1,232	2,351	2-02-10
	Feb	4,00	-	6,00	5,00	8,00

(a) Los datos de los tipos de referencia oficiales del mercado hipotecario (columnas 6 a 12) tienen carácter oficial al publicarse en el BOE. Hasta ese momento son provisionales y su difusión en este cuadro se realiza a efectos informativos exclusivamente.

19. TIPOS DE INTERÉS
A) Tipos de interés legales

19.2 Tipos de interés de referencia del mercado hipotecario (no oficiales) y otros tipos de interés

		Tipos referencia mercado hipotecario Resolución DGTFP 20/6/1986			Preferenciales		Otros tipos de referencia			Régimen fiscal activos financ. Rend.mixto art 3 Ley 14/1985		
		Crédito tipo medio trimestral	Emisión		Bancos	Cajas de ahorros	Crédito al consumo		Tipo pasivo de cajas de ahorros (Indicador CECA)	Plazo igual o inferior a 4 años	Plazo desde 4 a 7 años	Plazo desde 7 a 10 años
			Cédulas hipotecarias	Deuda Púb. interior 3 a 6 años			Bancos	Cajas de ahorros				
		1	2	3	4	5	6	7	8	9	10	11
03		2,250	4,018	3,033	5,07	4,82	9,25	8,29	1,750	2,234	2,832	3,508
04		2,250	3,926	3,007	4,98	4,49	8,68	8,04	1,750	2,225	2,824	3,303
05		2,500	2,150	2,580	5,03	4,42	8,75	7,91	1,875	1,735	2,114	2,532
06		3,750	4,168	3,660	5,21	4,53	8,90	8,02	2,875	2,940	2,936	3,190
07		4,500	4,867	4,120	5,46	5,09	9,01	8,48	3,875	-	3,352	-
08		5,000	5,983	3,857	5,53	5,31	9,54	8,80	4,000	3,464	3,884	3,665
08	Dic	5,000	5,983	3,857	5,53	5,31	9,54	8,80	4,000	3,464	3,884	3,665
09	Ene	...	6,284	3,494	5,46	5,26	9,46	8,90	3,500	2,340	2,647	3,162
	Feb	...	3,841	3,378	5,43	5,20	9,43	8,88	3,000	2,340	2,647	3,162
	Mar	2,500	3,818	3,188	5,39	5,11	9,41	8,87	2,625	2,340	2,647	3,162
	Abr	...	3,816	2,931	5,37	4,96	9,22	8,93	2,375	1,998	2,400	3,361
	May	...	3,816	2,815	5,31	4,91	9,26	8,87	2,375	1,998	2,400	3,361
	Jun	2,250	3,775	2,793	5,31	4,91	9,25	8,87	2,250	1,998	2,400	3,361
	Jul	...	3,500	2,758	5,27	4,86	9,32	8,80	2,250	1,592	2,433	3,251
	Ago	...	3,500	2,629	5,31	4,85	9,35	8,80	2,125	1,592	2,433	3,251
	Sep	1,750	2,349	2,649	5,30	4,83	9,36	8,80	2,125	1,592	2,433	3,251
	Oct	...	3,044	2,576	5,20	4,74	9,31	8,80	2,000	1,626	2,229	3,092
	Nov	...	3,139	2,660	5,18	4,74	9,29	8,80	2,000	1,626	2,229	3,092
	Dic	1,750	3,093	2,563	5,13	4,74	9,34	8,80	1,875	1,626	2,229	3,092
10	Ene	5,12	4,74	9,33	8,89	...	1,710	2,201	3,110
	Feb	1,710	2,201	3,110

19. TIPOS DE INTERES
B) Tipos de interés aplicados por las IFM a residentes en la UEM

19.3 Tipos de interés (TAE y TEDR) de nuevas operaciones Préstamos y créditos a hogares e ISFLSH Entidades de crédito (a)

Porcentajes

Descu- bier- tos	T E D R													T A E			
	Crédito a la vivienda					Crédito al consumo				Crédito para otros fines				Vivien- da	Consumo	Otros fines	
	Tipo medio ponderado	Hasta 1 año	Más de 1 y hasta 5 años	Más de 5 y hasta 10 años	Más de 10 años	Tipo medio ponderado	Hasta 1 año	Más de 1 y hasta 5 años	Más de 5 años	Tipo medio ponderado	Hasta 1 año	Más de 1 y hasta 5 años	Más de 5 años				
1	2	3	4	5	6	7	8	9	10	11	12	13	14	15	16	17	
04	12,08	3,23	3,19	3,47	6,71	3,36	7,80	8,40	7,27	6,97	4,20	4,10	4,92	5,36	3,39	8,42	4,69
05	12,92	3,32	3,29	3,59	6,56	3,39	7,77	8,13	7,57	6,98	4,18	4,10	4,46	5,52	3,46	8,34	4,60
06	12,18	4,56	4,53	4,78	6,79	4,74	8,84	9,48	8,40	8,04	5,09	5,01	5,64	6,13	4,74	9,41	5,58
07	13,56	5,38	5,35	5,65	7,29	5,33	9,53	10,24	8,86	8,85	6,36	6,33	6,38	7,01	5,53	10,07	6,84
08	13,43	5,65	5,63	5,71	8,05	5,64	10,48	10,94	9,51	9,89	6,51	6,48	6,43	7,53	5,83	10,99	7,03
08 Oct	13,77	6,07	6,04	6,26	7,89	5,78	10,68	11,18	9,84	10,02	7,23	7,22	7,18	7,47	6,21	11,22	7,80
Nov	13,60	6,02	5,99	6,21	7,84	5,76	10,83	11,41	9,67	10,04	7,10	7,04	7,10	8,39	6,18	11,35	7,70
Dic	13,43	5,65	5,63	5,71	8,05	5,64	10,48	10,94	9,51	9,89	6,51	6,48	6,43	7,53	5,83	10,99	7,03
09 Ene	13,00	4,84	4,80	5,03	7,67	5,24	11,08	11,93	9,29	9,81	5,93	5,89	5,76	7,64	4,97	11,55	6,45
Feb	13,56	4,24	4,16	4,64	7,67	5,22	10,27	11,19	8,79	9,46	5,20	5,16	4,97	7,52	4,35	10,80	5,63
Mar	13,78	3,80	3,69	4,45	7,52	5,00	9,73	10,25	8,23	9,66	5,04	5,08	4,54	7,27	3,91	10,25	5,49
Abr	13,00	3,45	3,34	4,09	7,59	5,01	10,14	11,00	7,78	9,80	5,10	5,03	4,86	7,26	3,55	10,61	5,58
May	12,14	3,25	3,13	3,92	7,35	4,70	9,89	10,64	7,73	9,52	5,29	5,24	4,92	7,16	3,36	10,31	5,98
Jun	11,61	3,06	2,95	3,80	7,65	4,32	9,62	9,91	8,74	9,55	5,21	5,06	5,38	7,15	3,16	10,15	5,68
Jul	12,03	2,98	2,92	3,48	7,52	3,73	9,86	10,32	8,92	9,45	5,15	4,95	5,43	6,94	3,07	10,34	5,65
Ago	11,64	2,89	2,80	3,51	8,01	4,07	10,70	11,58	9,04	9,27	5,33	5,22	5,59	6,41	2,99	11,17	5,80
Sep	11,40	2,72	2,61	3,38	7,49	3,81	10,53	11,45	8,94	9,31	5,13	5,00	5,20	7,42	2,82	11,02	5,68
Oct	11,87	2,69	2,59	3,31	7,44	3,69	9,76	10,19	8,86	9,29	5,08	4,80	5,56	7,47	2,78	10,21	5,58
Nov	11,64	2,61	2,52	3,20	7,62	3,84	9,70	10,44	8,14	9,13	4,91	4,66	5,36	7,66	2,70	10,17	5,41
Dic	P 12,34	2,53	2,45	3,06	7,17	4,03	9,28	9,72	8,08	9,08	4,48	4,25	4,84	7,19	2,62	9,72	4,95

NOTA. Los plazos van referidos al período inicial de fijación del tipo. Por ejemplo, un préstamo a 15 años a tipo variable revisable anualmente, se clasifica en el plazo 'hasta un año'.

(a) TAE:Tasa anual equivalente. TEDR:Tipo efectivo definición restringida, que equivale a TAE sin incluir comisiones.

19. TIPOS DE INTERES
B) Tipos de interés aplicados por las IFM a residentes en la UEM

19.6 Tipos de interés (TAE y TEDR) de nuevas operaciones Préstamos y créditos a las sociedades no financieras Entidades de crédito (a)

Porcentajes

Descu- bier- tos	T E D R								T A E		
	Otros créditos hasta 1 millón de euros				Otros créditos de más 1 millón de euros				Créditos hasta 1 millón de euros	Créditos de más de 1 millón de euros	
	Tipo medio ponderado	Hasta 1 año	Más de 1 y hasta 5 años	Más de 5 años	Tipo medio ponderado	Hasta 1 año	Más de 1 y hasta 5 años	Más de 5 años			
1	2	3	4	5	6	7	8	9	10	11	
04	19,51	3,76	3,74	4,55	4,12	2,91	2,87	2,98	3,59	4,12	3,02
05	16,29	3,71	3,69	4,60	3,99	3,15	3,12	3,01	3,57	4,04	3,31
06	12,69	4,85	4,83	5,45	5,24	4,44	4,43	4,48	4,50	5,20	4,69
07	18,26	5,97	5,96	6,20	6,16	5,37	5,33	5,69	5,86	6,32	5,48
08	20,66	5,52	5,51	6,01	5,95	4,30	4,30	4,15	4,44	5,91	4,43
08 Oct	20,29	6,57	6,56	6,83	6,65	5,54	5,61	5,72	4,14	6,97	5,65
Nov	20,19	6,16	6,15	6,51	6,25	4,99	5,02	4,91	4,63	6,56	5,12
Dic	20,66	5,52	5,51	6,01	5,95	4,30	4,30	4,15	4,44	5,91	4,43
09 Ene	20,17	4,96	4,93	5,67	6,35	3,48	3,46	3,38	4,41	5,40	3,58
Feb	21,41	4,61	4,55	5,41	5,33	3,04	3,01	2,92	3,92	5,06	3,15
Mar	21,31	4,39	4,31	5,43	4,81	2,85	2,85	2,70	3,10	4,84	3,08
Abr	21,86	4,25	4,15	5,54	4,90	2,43	2,40	2,75	2,80	4,69	2,61
May	20,21	4,17	4,06	5,55	5,13	2,43	2,38	2,72	3,29	4,62	2,64
Jun	20,74	4,18	4,08	5,65	4,67	2,52	2,50	2,60	2,89	4,69	2,68
Jul	20,17	4,05	3,99	5,25	3,33	2,33	2,31	2,37	2,78	4,56	2,48
Ago	20,80	3,93	3,87	5,32	4,06	2,11	2,11	1,91	2,55	4,44	2,29
Sep	20,15	3,81	3,77	5,01	3,49	2,12	2,11	1,86	2,78	4,60	2,25
Oct	19,52	3,80	3,75	5,01	3,75	2,06	2,02	2,30	2,47	4,50	2,19
Nov	18,16	3,78	3,73	4,97	3,72	2,11	1,97	2,48	3,67	4,39	2,21
Dic	P 19,99	3,69	3,63	4,79	3,86	2,32	2,16	3,10	3,09	4,24	2,41

NOTA. Los plazos van referidos al período inicial de fijación del tipo. Por ejemplo, un préstamo a 15 años a tipo variable revisable anualmente, se clasifica en el plazo 'hasta un año'.

(a) TAE:Tasa anual equivalente. TEDR:Tipo efectivo definición restringida, que equivale a TAE sin incluir comisiones.

19. TIPOS DE INTERES
B) Tipos de interés aplicados por las IFM
a residentes en la UEM

19.9 Tipos de interés (TEDR) de nuevas operaciones
Depósitos de hogares y sociedades no financieras
Entidades de crédito. (a)

Porcentajes

	Hogares e ISFLSH								Sociedades no financieras						Hogares e ISFLSH y sociedades no financieras. Cesiones temporales
	A la vista (b)	Disponibles con preaviso (b) (c)		A plazo			Cesiones temporales	A la vista (b)	A plazo			Cesiones temporales			
		Hasta 3 meses	Más de 3 meses	Tipo medio ponderado	Hasta 1 año	Más de 1 y hasta 2 años			Más de 2 años	Tipo medio ponderado	Hasta 1 año		Más de 1 y hasta 2 años	Más de 2 años	
1	2	3	4	5	6	7	8	9	10	11	12	13	14	15	
04	0,62	0,26	-	2,06	2,06	2,10	2,08	2,11	0,68	2,06	2,04	2,18	2,60	2,03	2,04
05	0,41	0,24	2,86	2,27	2,30	2,01	2,02	2,25	0,82	2,22	2,22	2,25	2,26	2,22	2,23
06	0,52	-	4,04	3,20	3,22	3,01	2,97	3,28	1,27	3,37	3,37	3,25	3,35	3,48	3,46
07	0,70	-	5,03	4,41	4,49	3,82	3,26	3,72	1,94	4,42	4,43	3,83	2,78	3,92	3,91
08	0,69	-	5,03	4,18	4,17	4,40	3,48	2,20	1,77	3,47	3,45	4,32	3,41	2,29	2,28
08 Oct	0,77	-	5,54	5,04	5,07	4,83	3,89	3,34	2,25	4,67	4,66	5,15	4,29	3,42	3,41
Nov	0,73	-	4,91	4,60	4,60	4,72	3,31	2,72	2,00	3,98	3,96	4,64	3,87	2,88	2,86
Dic	0,69	-	5,03	4,18	4,17	4,40	3,48	2,20	1,77	3,47	3,45	4,32	3,41	2,29	2,28
09 Ene	0,61	-	3,05	3,47	3,43	4,04	2,99	1,56	1,39	2,75	2,71	3,66	3,66	1,59	1,58
Feb	0,60	-	2,21	3,12	3,09	3,48	2,36	1,14	1,27	2,30	2,26	3,47	2,92	1,18	1,17
Mar	0,55	-	1,98	2,76	2,75	2,91	2,77	0,89	1,01	2,03	2,00	3,17	2,63	0,94	0,94
Abr	0,49	-	1,56	2,46	2,47	2,55	2,07	0,74	0,87	1,90	1,88	2,42	2,43	0,76	0,75
May	0,46	-	1,38	2,38	2,41	2,30	2,09	0,64	0,79	1,77	1,74	2,27	2,26	0,70	0,69
Jun	0,42	-	1,38	2,34	2,37	2,26	2,10	0,67	0,65	1,60	1,59	1,96	2,08	0,70	0,69
Jul	0,41	-	1,19	2,37	2,36	2,29	2,53	0,35	0,62	1,50	1,47	2,27	2,46	0,33	0,33
Ago	0,42	-	0,99	2,31	2,28	2,23	2,54	0,35	0,64	1,31	1,27	1,98	2,36	0,28	0,28
Sep	0,37	-	0,93	2,13	2,10	2,27	2,31	0,37	0,54	1,34	1,28	2,29	2,71	0,32	0,32
Oct	0,35	-	0,89	2,19	2,19	1,99	2,34	0,34	0,54	1,30	1,25	1,81	2,29	0,28	0,28
Nov	0,40	-	0,87	2,22	2,17	2,31	2,41	0,33	0,58	1,42	1,39	2,45	2,38	0,35	0,35
Dic	P 0,36	-	0,93	2,21	2,15	2,60	2,19	0,33	0,55	1,44	1,41	2,00	1,79	0,41	0,40

(a) TEDR: Tipo efectivo definición restringida, que equivale a TAE sin incluir comisiones.

(b) Para estas categorías de depósitos las nuevas operaciones equivalen al total del saldo vivo, por lo tanto estos tipos de interés coinciden con los que figuran en el cuadro 19.15.

(c) Incluye sociedades no financieras

19. TIPOS DE INTERÉS
B) Tipos de interés aplicados por las IFM
a residentes en la UEM

19.12 Tipos de interés (TEDR) de los saldos vivos
Préstamos y créditos a hogares y sociedades no financieras
Entidades de crédito (a)

Porcentajes

	Hogares e ISFLSH								Sociedades no financieras			
	Crédito a la vivienda				Crédito al consumo y otros fines							
	Tipo medio ponderado	Hasta un año	Más de 1 y hasta 5 años	Más de 5 años	Tipo medio ponderado	Hasta un año	Más de 1 y hasta 5 años	Más de 5 años	Tipo medio ponderado	Hasta un año	Más de 1 y hasta 5 años	Más de 5 años
1	2	3	4	5	6	7	8	9	10	11	12	
04	3,47	4,44	4,77	3,44	5,58	6,17	6,55	4,93	3,36	3,49	3,40	3,26
05	3,33	4,25	4,46	3,31	5,30	5,65	6,34	4,71	3,37	3,51	3,36	3,28
06	4,18	4,95	5,14	4,17	5,81	6,01	6,74	5,34	4,39	4,72	4,32	4,24
07	5,17	5,70	6,01	5,15	6,62	7,04	7,35	6,18	5,43	5,75	5,40	5,27
08	5,65	5,56	5,99	5,65	7,06	7,50	7,74	6,69	5,55	5,64	5,52	5,53
08 Oct	5,67	5,84	6,45	5,66	7,11	7,73	7,83	6,66	5,97	6,27	5,98	5,81
Nov	5,72	5,64	6,20	5,71	7,04	7,18	7,82	6,71	5,87	6,08	5,89	5,76
Dic	5,65	5,56	5,99	5,65	7,06	7,50	7,74	6,69	5,55	5,64	5,52	5,53
09 Ene	5,49	5,41	5,68	5,49	6,96	7,41	7,65	6,59	5,15	5,12	5,06	5,21
Feb	5,31	5,32	5,56	5,31	6,86	7,39	7,56	6,46	4,83	4,74	4,73	4,93
Mar	5,11	5,18	5,37	5,11	6,73	7,32	7,45	6,31	4,50	4,36	4,41	4,62
Abr	4,94	5,08	5,13	4,94	6,56	7,12	7,35	6,14	4,26	4,11	4,17	4,37
May	4,76	4,86	5,07	4,76	6,44	7,06	7,27	6,00	4,10	3,98	4,04	4,19
Jun	4,49	4,66	4,94	4,48	6,23	6,52	7,22	5,82	3,95	3,91	3,95	3,97
Jul	4,24	4,51	4,73	4,23	6,12	6,70	7,09	5,64	3,78	3,72	3,81	3,78
Ago	4,05	4,38	4,64	4,05	6,07	6,93	7,01	5,53	3,67	3,61	3,71	3,67
Sep	3,89	4,28	4,55	3,89	5,98	6,96	6,98	5,40	3,56	3,51	3,62	3,54
Oct	3,71	4,11	4,45	3,70	5,86	6,90	6,92	5,25	3,49	3,47	3,59	3,44
Nov	3,54	4,06	4,40	3,53	5,72	6,56	6,91	5,10	3,43	3,38	3,59	3,36
Dic	P 3,35	4,34	4,37	3,34	5,62	6,70	6,84	4,96	3,32	3,32	3,56	3,21

NOTA. Los plazos van referidos al período original de vencimiento del préstamo. Por ejemplo, un préstamo a 15 años a tipo variable revisable anualmente, se clasifica en el plazo 'a más de 5 años'.

(a) TEDR: Tipo efectivo definición restringida, que equivale a TAE sin incluir comisiones.

19. TIPOS DE INTERÉS

B) Tipos de interés aplicados por las IFM a residentes en la UEM

19.15 Tipos de interés (TEDR) de los saldos vivos Depósitos de hogares y sociedades no financieras Entidades de crédito (a)

Porcentajes

	Hogares e ISFLSH							Sociedades no financieras					Hogares e ISFLSH y sociedades no financieras. Cesiones temporales
	A la vista (b)	Disponibles con preaviso (b)		A plazo			Cesiones temporales	A la vista (b)	A plazo			Cesiones temporales	
		Hasta 3 meses	Más de 3 meses	Tipo medio ponderado	Hasta dos años	Más de dos años			Tipo medio ponderado	Hasta dos años	Más de dos años		
1	2	3	4	5	6	7	8	9	10	11	12	13	
04	0,62	0,26	-	2,03	1,84	2,38	2,06	0,68	2,17	2,08	2,44	2,10	2,09
05	0,41	0,24	2,86	2,06	1,96	2,26	2,18	0,82	2,24	2,17	2,50	2,17	2,17
06	0,52	-	4,04	2,73	2,83	2,49	3,05	1,27	3,07	3,08	3,05	3,35	3,27
07	0,70	-	5,03	3,73	3,98	2,57	3,61	1,94	4,15	4,26	3,44	3,98	3,89
08	0,69	-	5,03	4,39	4,60	2,91	2,68	1,77	4,38	4,45	3,82	2,47	2,52
08 Oct	0,77	-	5,54	4,47	4,68	2,91	3,40	2,25	4,74	4,83	4,01	3,51	3,49
Nov	0,73	-	4,91	4,47	4,67	2,93	3,18	2,00	4,70	4,78	4,05	3,09	3,11
Dic	0,69	-	5,03	4,39	4,60	2,91	2,68	1,77	4,38	4,45	3,82	2,47	2,52
09 Ene	0,61	-	3,05	4,21	4,37	2,89	2,20	1,39	4,04	4,10	3,59	1,64	1,77
Feb	0,60	-	2,21	4,05	4,19	2,80	2,12	1,27	3,90	3,94	3,51	1,52	1,64
Mar	0,55	-	1,98	3,89	4,02	2,77	1,91	1,01	3,60	3,61	3,43	1,21	1,35
Abr	0,49	-	1,56	3,68	3,79	2,68	1,52	0,87	3,40	3,40	3,38	1,00	1,08
May	0,46	-	1,38	3,54	3,64	2,60	1,48	0,79	3,24	3,25	3,14	1,00	1,08
Jun	0,42	-	1,38	3,37	3,46	2,54	1,25	0,65	2,90	2,89	3,04	0,88	0,94
Jul	0,41	-	1,19	3,20	3,28	2,49	1,05	0,62	2,77	2,77	2,76	0,62	0,69
Ago	0,42	-	0,99	3,07	3,15	2,42	1,00	0,64	2,70	2,69	2,84	0,61	0,68
Sep	0,37	-	0,93	2,94	3,02	2,38	0,98	0,54	2,56	2,54	2,81	0,63	0,69
Oct	0,35	-	0,89	2,72	2,79	2,23	0,86	0,54	2,37	2,32	2,84	0,57	0,62
Nov	0,40	-	0,87	2,60	2,68	2,18	0,90	0,58	2,31	2,26	2,76	0,55	0,61
Dic	0,36	-	0,93	2,49	2,56	2,08	0,86	0,55	2,21	2,16	2,63	0,57	0,60

(a) TEDR: Tipo efectivo definición restringida, que equivale a TAE sin incluir comisiones.

(b) Para estas categorías de depósitos las nuevas operaciones equivalen al total del saldo vivo, por lo tanto estos tipos de interés coinciden con los que figuran en el cuadro 19.9.

20. TIPOS DE CAMBIO E ÍNDICES DE COMPETITIVIDAD
A) Tipos de cambio

20.1 Tipos de cambio del euro (a)

Banco Central Europeo y FMI para el DEG

Unidades monetarias por euro. Media de datos diarios

	1	2	3	4	5	6	7	8	9	10	11
	Dólar estadounidense (USD)	Yen japonés (JPY)	Franco suizo (CHF)	Libra esterlina (GBP)	Corona sueca (SEK)	Corona danesa (DKK)	Corona noruega (NOK)	Dólar canadiense (CAD)	Dólar australiano (AUD)	Dólar neozelandés (NZD)	Pro memoria DEG (XDR)
04	1,2439	134,44	1,5438	0,67866	9,1243	7,4399	8,3697	1,6167	1,6905	1,8731	0,8393
05	1,2441	136,85	1,5483	0,68380	9,2822	7,4518	8,0092	1,5087	1,6320	1,7660	0,8419
06	1,2556	146,02	1,5729	0,68173	9,2544	7,4591	8,0472	1,4237	1,6668	1,9373	0,8531
07	1,3705	161,25	1,6427	0,68434	9,2501	7,4506	8,0165	1,4678	1,6348	1,8627	0,8948
08	1,4708	152,45	1,5874	0,79628	9,6152	7,4560	8,2237	1,5594	1,7416	2,0770	0,9292
09	1,3948	130,34	1,5100	0,89094	10,6191	7,4462	8,7278	1,5850	1,7727	2,2121	0,9036
08 Ago	1,4975	163,63	1,6212	0,79279	9,3984	7,4595	7,9723	1,5765	1,6961	2,1097	0,9447
Sep	1,4370	153,20	1,5942	0,79924	9,5637	7,4583	8,1566	1,5201	1,7543	2,1293	0,9237
Oct	1,3322	133,52	1,5194	0,78668	9,8506	7,4545	8,5928	1,5646	1,9345	2,1891	0,8792
Nov	1,2732	123,28	1,5162	0,83063	10,1275	7,4485	8,8094	1,5509	1,9381	2,2554	0,8585
Dic	1,3449	122,51	1,5393	0,90447	10,7538	7,4503	9,4228	1,6600	2,0105	2,4119	0,8843
09 Ene	1,3239	119,73	1,4935	0,91819	10,7264	7,4519	9,2164	1,6233	1,9633	2,4132	0,8768
Feb	1,2785	118,30	1,4904	0,88691	10,9069	7,4514	8,7838	1,5940	1,9723	2,4851	0,8605
Mar	1,3050	127,65	1,5083	0,91966	11,1767	7,4509	8,8388	1,6470	1,9594	2,4527	0,8797
Abr	1,3190	130,25	1,5147	0,89756	10,8796	7,4491	8,7867	1,6188	1,8504	2,3123	0,8840
May	1,3650	131,85	1,5118	0,88445	10,5820	7,4468	8,7943	1,5712	1,7831	2,2663	0,8968
Jun	1,4016	135,39	1,5148	0,85670	10,8713	7,4457	8,9388	1,5761	1,7463	2,1967	0,9072
Jul	1,4088	133,09	1,5202	0,86092	10,8262	7,4458	8,9494	1,5824	1,7504	2,1873	0,9077
Ago	1,4268	135,31	1,5236	0,86265	10,2210	7,4440	8,6602	1,5522	1,7081	2,1097	0,9145
Sep	1,4562	133,14	1,5148	0,89135	10,1976	7,4428	8,5964	1,5752	1,6903	2,0691	0,9229
Oct	1,4816	133,91	1,5138	0,91557	10,3102	7,4438	8,3596	1,5619	1,6341	2,0065	0,9321
Nov	1,4914	132,97	1,5105	0,89892	10,3331	7,4415	8,4143	1,5805	1,6223	2,0450	0,9322
Dic	1,4614	131,21	1,5021	0,89972	10,4085	7,4419	8,4066	1,5397	1,6185	2,0383	0,9231
10 Ene	1,4272	130,34	1,4765	0,88305	10,1939	7,4424	8,1817	1,4879	1,5624	1,9646	0,9127

Véanse notas al final del capítulo

20. TIPOS DE CAMBIO E ÍNDICES DE COMPETITIVIDAD
A) Tipos de cambio

20.2 Tipos de cambio del euro (a)

Banco Central Europeo

Unidades monetarias por euro. Media de datos diarios

	1	2	3	4	5	6	7	8	9
	Libra chipriota (b)(CYP)	Corona checa (CZK)	Forint húngaro (HUF)	Zloty polaco (PLN)	Tolar esloveno (c)(SIT)	Corona estona (EEK)	Corona eslovaca (SKK)	Corona islandesa (ISK)	Lats letón (LVL)
04	0,5818	31,891	251,66	4,5268	239,09	15,6466	40,022	87,14	0,6652
05	0,5768	29,782	248,05	4,0230	239,57	15,6466	38,599	78,23	0,6962
06	0,5758	28,342	264,26	3,8959	239,60	15,6466	37,234	87,76	0,6962
07	0,5826	27,766	251,35	3,7837	...	15,6466	33,775	87,63	0,7001
08	...	24,946	251,51	3,5121	...	15,6466	31,262	143,83	0,7027
09	...	26,435	280,33	4,3276	...	15,6466	0,7057
08 Ago	...	24,287	235,88	3,2920	...	15,6466	30,334	122,07	0,7039
Sep	...	24,497	240,68	3,3747	...	15,6466	30,283	131,33	0,7060
Oct	...	24,768	260,15	3,5767	...	15,6466	30,459	274,64	0,7093
Nov	...	25,193	265,32	3,7326	...	15,6466	30,385	242,95	0,7092
Dic	...	26,120	265,02	4,0044	...	15,6466	30,196	290,00	0,7084
09 Ene	...	27,169	279,86	4,2300	...	15,6466	0,7043
Feb	...	28,461	298,30	4,6467	...	15,6466	0,7056
Mar	...	27,231	304,14	4,6210	...	15,6466	0,7083
Abr	...	26,774	295,26	4,4326	...	15,6466	0,7093
May	...	26,731	281,93	4,4103	...	15,6466	0,7092
Jun	...	26,545	280,46	4,5084	...	15,6466	0,7015
Jul	...	25,793	272,06	4,2965	...	15,6466	0,7006
Ago	...	25,646	270,05	4,1311	...	15,6466	0,7013
Sep	...	25,346	271,84	4,1584	...	15,6466	0,7039
Oct	...	25,861	268,49	4,2146	...	15,6466	0,7088
Nov	...	25,812	270,92	4,1646	...	15,6466	0,7088
Dic	...	26,089	273,22	4,1439	...	15,6466	0,7077
10 Ene	...	26,133	269,43	4,0703	...	15,6466	0,7088

Véanse notas al final del capítulo

20. TIPOS DE CAMBIO E ÍNDICES DE COMPETITIVIDAD

A) Tipos de cambio

20.3 Tipos de cambio del euro (a)

	Banco Central Europeo					Unidades monetarias por euro. Media de datos diarios				
	1 Leu rumano (b) (ROL/RON)	2 Lev búlgaro (BGN)	3 Lira maltesa(c) (MTL)	4 Lira turca (d) (TRL/TRY)	5 Litas lituano (LTL)	6 Dólar de Hong-Kong (HKD)	7 Dólar de Singapur (SGD)	8 Rand sudafricano (ZAR)	9 Won surcoreano (KRW)	
04	40 510	1,9533	0,4280	1 777 052	3,4529	9,6881	2,1016	8,0092	1 422,62	
05	3,6222	1,9558	0,4299	1,6771	3,4528	9,6768	2,0702	7,9183	1 273,61	
06	3,5243	1,9558	0,4293	1,809	3,4528	9,7545	1,9941	8,5312	1 198,58	
07	3,3375	1,9558	0,4293	1,7865	3,4528	10,6912	2,0636	9,6596	1 272,99	
08	3,6842	1,9558	...	1,9064	3,4528	11,4541	2,0762	12,0590	1 606,09	
09	4,2393	1,9558	...	2,1631	3,4528	10,8114	2,0241	11,6737	1 772,90	
08 Ago	3,5271	1,9558	...	1,7669	3,4528	11,6932	2,1024	11,4680	1 566,23	
Sep	3,6248	1,9558	...	1,7843	3,4528	11,1905	2,0549	11,5899	1 630,26	
Oct	3,7479	1,9558	...	1,9612	3,4528	10,3368	1,9666	12,9341	1 759,07	
Nov	3,7838	1,9558	...	2,0342	3,4528	9,8687	1,9183	12,8785	1 783,12	
Dic	3,9227	1,9558	...	2,0894	3,4528	10,4240	1,9888	13,4275	1 850,06	
09 Ene	4,2354	1,9558	...	2,1233	3,4528	10,2687	1,9742	13,1255	1 801,97	
Feb	4,2864	1,9558	...	2,1280	3,4528	9,9128	1,9411	12,8005	1 843,90	
Mar	4,2828	1,9558	...	2,2340	3,4528	10,1138	1,9949	12,9870	1 894,48	
Abr	4,2041	1,9558	...	2,1277	3,4528	10,2229	1,9823	11,8784	1 760,14	
May	4,1700	1,9558	...	2,1251	3,4528	10,5807	1,9939	11,4475	1 710,18	
Jun	4,2131	1,9558	...	2,1675	3,4528	10,8638	2,0357	11,2718	1 768,80	
Jul	4,2184	1,9558	...	2,1378	3,4528	10,9182	2,0421	11,2007	1 778,43	
Ago	4,2183	1,9558	...	2,1236	3,4528	11,0587	2,0577	11,3415	1 768,99	
Sep	4,2420	1,9558	...	2,1711	3,4528	11,2858	2,0720	10,9495	1 768,58	
Oct	4,2871	1,9558	...	2,1823	3,4528	11,4828	2,0714	11,0938	1 739,94	
Nov	4,2896	1,9558	...	2,2262	3,4528	11,5588	2,0711	11,2134	1 735,17	
Dic	4,2284	1,9558	...	2,2013	3,4528	11,3296	2,0392	10,9261	1 703,03	
10 Ene	4,1383	1,9558	...	2,1028	3,4528	11,0783	1,9930	10,6492	1 624,76	

Véanse notas al final del capítulo

20. TIPOS DE CAMBIO E ÍNDICES DE COMPETITIVIDAD

A) Tipos de cambio

20.4 Tipos de cambio del euro (a)

	Banco Central Europeo					Unidades monetarias por euro. Media de datos diarios				
	1 Yuan renminbi chino (CNY)	2 Kuna croata (HRK)	3 Rupia indonesia (IDR)	4 Ringgit de Malasia (MYR)	5 Peso filipino (PHP)	6 Rublo ruso (RUB)	7 Baht de Tailandia (THB)	8 Peso mejicano (MXN)	9 Real brasileño (BRL)	10 Rupia india (INR)
04	10,2967	7,4967	11 127,34	4,7273	69,727	35,8192	50,077	14,039	3,636	56,301
05	10,1955	7,4008	12 072,83	4,7119	68,494	35,1884	50,068	13,564	3,036	54,812
06	10,0096	7,3247	11 512,37	4,6044	64,379	34,1117	47,594	13,694	2,733	56,844
07	10,4178	7,3376	12 528,33	4,7076	63,026	35,0183	44,214	14,974	2,659	56,419
08	10,2236	7,2239	14 165,16	4,8893	65,172	36,4207	48,475	16,291	2,674	63,614
09	9,5277	7,3400	14 443,74	4,9079	66,338	44,1376	47,804	18,799	2,767	67,361
08 Ago	10,2609	7,1947	13 700,2	4,9843	67,307	36,250	50,697	15,127	2,410	64,324
Sep	9,8252	7,1223	13 430,2	4,9461	67,113	36,373	49,264	15,281	2,571	65,412
Oct	9,1071	7,1639	13 283,6	4,6895	63,882	35,214	45,872	16,818	2,911	64,587
Nov	8,6950	7,1366	14 984,9	4,5682	62,496	34,796	44,677	16,673	2,897	62,144
Dic	9,2205	7,2245	15 276,6	4,7755	64,505	37,900	47,107	18,076	3,227	65,146
09 Ene	9,0496	7,3603	14 802,1	4,7291	62,354	42,328	46,218	18,376	3,060	64,510
Feb	8,7406	7,4309	15 233,3	4,6466	60,832	45,808	45,156	18,654	2,968	62,885
Mar	8,9210	7,4430	15 477,8	4,7949	63,105	45,145	46,667	19,128	3,020	66,803
Abr	9,0110	7,4172	14 552,6	4,7562	63,462	44,214	46,741	17,765	2,920	66,047
May	9,3157	7,3515	14 137,4	4,8057	64,600	43,568	47,241	17,997	2,823	66,176
Jun	9,5786	7,2954	14 315,4	4,9305	67,036	43,555	47,844	18,681	2,739	66,919
Jul	9,6246	7,3307	14 241,5	4,9963	67,724	44,388	47,969	18,814	2,722	68,233
Ago	9,7485	7,3287	14 270,8	5,0185	68,803	45,197	48,543	18,557	2,631	68,957
Sep	9,9431	7,3102	14 346,8	5,0862	69,967	44,762	49,239	19,526	2,652	70,415
Oct	10,1152	7,2419	14 057,3	5,0425	69,419	43,619	49,504	19,586	2,577	69,216
Nov	10,1827	7,2952	14 115,5	5,0553	70,165	43,183	49,634	19,548	2,578	69,442
Dic	9,9777	7,2907	13 830,8	4,9859	67,706	43,902	48,544	18,779	2,557	68,092
10 Ene	9,7436	7,2938	13 263,6	4,8170	65,702	42,575	47,150	18,282	2,538	65,536

Véanse notas al final del capítulo

20. TIPOS DE CAMBIO E ÍNDICES DE COMPETITIVIDAD

A) Tipos de cambio

	Banco Central Europeo				Unidades monetarias por dólar estadounidense. Media de datos diarios							Pro memoria DEG (XDR)
	Euro (EUR)	Yen japonés (JPY)	Franco suizo (CHF)	Libra esterlina (GBP)	Corona sueca (SEK)	Corona danesa (DKK)	Corona noruega (NOK)	Dólar canadiense (CAD)	Dólar australiano (AUD)	Dólar neozelandés (NZD)		
	1	2	3	4	5	6	7	8	9	10	11	
04	0,805	108,2	1,242	0,546	7,34	5,99	6,74	1,301	1,360	1,508	0,675	
05	0,805	110,1	1,246	0,550	7,48	6,00	6,44	1,212	1,312	1,420	0,677	
06	0,797	116,3	1,254	0,544	7,38	5,95	6,42	1,134	1,329	1,544	0,677	
07	0,731	117,7	1,200	0,500	6,76	5,44	5,86	1,073	1,194	1,360	0,653	
08	0,684	103,4	1,084	0,546	6,59	5,10	5,64	1,066	1,197	1,426	0,633	
09	0,719	93,5	1,086	0,641	7,64	5,35	6,28	1,140	1,279	1,597	0,649	
08 Ago	0,668	109,3	1,083	0,530	6,28	4,98	5,33	1,053	1,133	1,409	0,631	
Sep	0,696	106,6	1,110	0,556	6,66	5,19	5,68	1,058	1,221	1,482	0,643	
Oct	0,751	100,1	1,141	0,591	7,41	5,60	6,46	1,177	1,455	1,646	0,660	
Nov	0,785	96,8	1,191	0,652	7,96	5,85	6,92	1,218	1,522	1,772	0,674	
Dic	0,744	91,2	1,147	0,673	8,01	5,55	7,01	1,235	1,497	1,796	0,658	
09 Ene	0,755	90,4	1,129	0,694	8,11	5,63	6,96	1,227	1,484	1,825	0,662	
Feb	0,782	92,5	1,166	0,694	8,53	5,83	6,87	1,247	1,543	1,944	0,673	
Mar	0,766	97,8	1,156	0,705	8,58	5,71	6,78	1,263	1,503	1,882	0,674	
Abr	0,758	98,7	1,148	0,681	8,25	5,65	6,66	1,227	1,403	1,753	0,670	
May	0,733	96,6	1,108	0,648	7,75	5,46	6,44	1,151	1,307	1,661	0,657	
Jun	0,713	96,6	1,081	0,611	7,76	5,31	6,38	1,125	1,246	1,567	0,647	
Jul	0,710	94,5	1,079	0,611	7,69	5,29	6,35	1,124	1,243	1,553	0,644	
Ago	0,701	94,8	1,068	0,605	7,16	5,22	6,07	1,088	1,197	1,479	0,641	
Sep	0,687	91,4	1,040	0,612	7,00	5,11	5,90	1,082	1,161	1,421	0,634	
Oct	0,675	90,4	1,022	0,618	6,96	5,02	5,64	1,054	1,103	1,354	0,629	
Nov	0,670	89,2	1,013	0,603	6,93	4,99	5,64	1,060	1,088	1,371	0,625	
Dic	0,684	89,8	1,028	0,616	7,13	5,09	5,75	1,054	1,108	1,395	0,632	
10 Ene	0,701	91,3	1,035	0,619	7,14	5,22	5,73	1,043	1,095	1,377	0,639	

Véanse notas al final del capítulo

20. TIPOS DE CAMBIO E ÍNDICES DE COMPETITIVIDAD

B) Índices de competitividad

20.6 Índices de competitividad de España frente a la zona del euro y a la UE 27 (a) (b)

Base 1999 I = 100

	Frente a la zona del euro					Frente a la Unión Europea (UE 27)								
	Con precios de consumo (IAPC)	Con precios de industriales (IPRI)	Con costes laborales unitarios totales (CLUT)(f)	Con costes laborales unitarios de manufacturas (CLUM)(f)	Con valores unitarios de las exportaciones (IVUE)	Total (c)				Componente nominal (d)	Componente precios (e)			
						Con precios de consumo (IAPC)	Con precios industriales (IPRI)	Con costes laborales unitarios totales (CLUT)(f)	Con valores unitarios de las exportaciones (IVUE)		Con precios de consumo (IAPC)	Con precios industriales (IPRI)	Con costes laborales unitarios totales (CLUT)(f)	Con valores unitarios de las exportaciones (IVUE)
1	2	3	4	5	6	7	8	9	10	11	12	13	14	
03	104,6	101,9	103,6	106,8	101,2	104,8	102,4	103,1	100,4	100,3	104,5	102,0	102,8	100,1
04	105,6	102,9	105,3	109,6	102,1	105,6	103,2	104,6	101,0	100,1	105,5	103,0	104,4	100,9
05	107,0	104,6	107,5	113,7	103,3	107,0	104,7	106,7	101,9	100,1	106,9	104,6	106,6	101,8
06	108,6	106,3	110,2	117,7	103,9	108,5	106,3	109,2	102,3	100,0	108,5	106,3	109,2	102,3
07	109,5	106,6	112,7	121,6	104,9	109,2	106,5	111,2	103,5	99,9	109,3	106,6	111,3	103,6
08	110,6	107,7	114,2	123,4	104,7	111,9	108,9	114,3	103,5	101,5	110,2	107,3	112,6	102,0
09	110,0	107,8	109,8	118,0	103,4	112,9	110,1	111,9	102,6	103,3	109,3	106,6	108,3	99,3
08 Oct	110,9	107,8	104,7	112,0	108,7	...	103,6	101,5	110,4	107,2	...	102,2
Nov	110,9	107,1	104,1	112,9	108,6	...	103,4	102,2	110,4	106,3	...	101,2
Dic	110,5	106,4	112,4	120,8	103,0	113,7	109,1	113,5	102,9	103,3	110,0	105,6	110,9	99,5
09 Ene	109,9	107,4	102,7	113,4	110,3	...	102,4	103,7	109,4	106,4	...	98,8
Feb	109,3	107,8	103,0	112,5	110,4	...	102,4	103,5	108,8	106,7	...	98,9
Mar	109,1	107,7	109,6	115,9	103,4	112,8	110,6	112,3	102,9	103,9	108,6	106,4	108,3	99,0
Abr	110,0	107,9	104,0	113,2	110,3	...	103,1	103,5	109,4	106,6	...	99,6
May	109,9	107,8	102,8	112,8	110,0	...	101,9	103,2	109,2	106,5	...	98,7
Jun	110,2	107,8	110,4	118,7	102,2	112,8	109,8	112,4	101,2	103,0	109,5	106,6	108,9	98,3
Jul	110,0	107,8	104,5	112,4	109,7	...	103,5	102,9	109,2	106,5	...	100,6
Ago	110,0	108,2	104,4	112,3	109,9	...	103,2	102,8	109,3	106,9	...	100,4
Sep	109,8	108,0	109,4	119,6	...	112,4	110,1	111,0	...	103,1	109,0	106,8	107,8	...
Oct	110,4	108,0	113,4	110,4	103,5	109,6	106,7
Nov	111,0	107,9	113,8	110,0	103,3	110,2	106,5
Dic	110,6	113,4	103,3	109,8
10 Ene	103,0

Véanse notas al final del capítulo

20. TIPOS DE CAMBIO E ÍNDICES DE COMPETITIVIDAD
B) Índices de competitividad

20.7 Índices de competitividad de España frente
a los países desarrollados, a los industrializados y
a los nuevos países industrializados de Asia (a) (b)

Base 1999 I = 100

	Frente a los países desarrollados									Frente a los países industrializados				Frente a nuevos países industrializados de Asia					
	Total (c)				Compo- nente nominal (d)	Componente precios (e)				Total (c)		Compo- nente nominal (d)	Componente precios (e)		Total (c)		Compo- nente nominal (d)	Componente precios (e)	
	Con IPC	Con IPRI	Con CLUM (f)	Con IVUE		Con IPC	Con IPRI	Con CLUM (f)	Con IVUE	Con IPC	Con IPRI		Con IPC	Con IPRI	Con IPC	Con IPRI		Con IPC	Con IPRI
	1	2	3	4	5	6	7	8	9	10	11	12	13	14	15	16	17	18	19
03	105,4	103,3	107,9	101,3	100,1	105,3	103,1	107,8	101,2	106,0	103,7	100,3	105,6	103,4	113,1	109,0	103,2	109,6	105,7
04	107,3	105,0	112,1	102,6	100,8	106,4	104,2	111,2	101,8	108,5	105,9	101,6	106,8	104,2	123,1	115,6	111,9	110,0	103,3
05	108,9	106,8	116,3	103,3	100,9	107,9	105,9	115,3	102,4	109,8	107,2	101,5	108,1	105,6	120,2	111,7	109,1	110,2	102,4
06	110,8	108,9	120,7	104,0	101,2	109,5	107,6	119,3	102,8	111,4	109,0	101,6	109,7	107,3	118,7	110,4	106,8	111,1	103,4
07	113,0	110,5	125,8	106,2	102,3	110,5	108,0	122,9	103,8	113,9	110,9	103,0	110,6	107,6	124,0	115,4	111,6	111,1	103,4
08	116,1	113,1	130,2	106,3	104,1	111,5	108,6	125,1	102,1	117,2	113,6	105,2	111,4	107,9	130,2	119,6	119,0	109,4	100,5
09	115,7	112,6	126,3	104,3	104,4	110,8	107,9	121,2	100,2	116,5	112,8	105,4	110,5	107,1	125,5	115,8	118,0	106,4	98,4
08 Oct	114,8	111,5	...	105,2	102,8	111,7	108,5	...	102,3	115,5	111,6	103,6	111,5	107,7	123,3	113,2	113,6	108,6	99,7
Nov	114,9	110,6	...	104,6	102,7	111,9	107,7	...	101,8	115,4	110,6	103,4	111,6	107,0	120,2	110,5	111,1	108,2	99,4
Dic	116,2	111,4	127,1	104,8	104,2	111,6	107,0	123,2	100,6	117,0	111,8	105,1	111,3	106,4	125,9	115,8	116,6	108,0	99,3
09 Ene	115,3	112,1	...	103,7	104,0	110,8	107,8	...	99,7	115,9	112,3	104,8	110,5	107,1	122,0	114,0	114,6	106,5	99,6
Feb	114,0	111,7	...	103,4	103,4	110,2	108,0	...	100,0	114,5	111,7	104,1	110,0	107,3	120,1	112,1	112,9	106,4	99,4
Mar	114,8	112,4	123,4	104,4	104,3	110,1	107,8	118,8	100,1	115,5	112,6	105,2	109,8	107,1	123,3	114,4	115,8	106,5	98,8
Abr	115,5	112,4	...	104,8	104,1	110,9	107,9	...	100,6	116,1	112,4	104,9	110,6	107,2	122,4	112,4	114,2	107,2	98,4
May	115,4	112,3	...	103,7	104,2	110,8	107,8	...	99,5	116,1	112,4	105,1	110,5	107,0	123,4	113,4	115,4	106,9	98,2
Jun	115,8	112,5	127,2	103,3	104,3	111,0	107,9	122,1	99,1	116,7	112,8	105,3	110,8	107,1	126,8	116,5	118,3	107,1	98,5
Jul	115,5	112,4	...	105,6	104,3	110,7	107,8	...	101,2	116,3	112,7	105,4	110,3	106,9	125,8	116,1	119,0	105,7	97,6
Ago	115,5	112,8	...	105,4	104,3	110,7	108,1	...	101,0	116,4	113,2	105,5	110,4	107,3	127,1	117,8	119,8	106,0	98,3
Sep	115,7	113,1	128,3	...	104,7	110,5	108,0	122,8	...	116,7	113,5	106,0	110,1	107,1	128,0	118,5	121,3	105,6	97,7
Oct	116,8	113,4	105,1	111,1	107,9	117,8	113,9	106,4	110,7	107,1	129,1	119,2	121,8	106,0	97,9
Nov	117,2	113,0	105,0	111,7	107,7	118,2	113,5	106,3	111,3	106,9	130,1	119,5	122,3	106,4	97,8
Dic	116,7	104,8	111,3	117,5	...	105,9	111,0	...	127,8	...	120,2	106,4	...
10 Ene	104,3	105,2	116,7

Véanse notas al final del capítulo

20. TIPOS DE CAMBIO E ÍNDICES DE COMPETITIVIDAD
B) Índices de competitividad

20.8 Tipos de cambio efectivos de las principales monedas
frente a los países desarrollados (a)

Banco Central Europeo (euro) y Banco de España

Base 1999 I=100

	Tipos de cambio efectivos nominales									Tipos de cambio efectivos reales con precios de consumo								
	Euro	Dólar estado- unidense	Libra esterlina	Yen japonés	Dólar cana- diense	Corona danesa	Corona sueca	Corona noruega	Franco suizo	Euro	Dólar estado- unidense	Libra esterlina	Yen japonés	Dólar cana- diense	Corona danesa	Corona sueca	Corona noruega	Franco suizo
	1	2	3	4	5	6	7	8	9	10	11	12	13	14	15	16	17	18
03	100,3	97,2	99,2	99,7	108,0	99,9	98,0	107,8	105,4	101,2	101,4	95,4	87,8	109,7	102,0	98,2	108,6	101,0
04	104,2	89,4	103,4	101,7	114,0	100,8	99,4	104,1	105,1	105,1	94,4	98,9	87,6	115,2	102,1	99,0	103,9	99,6
05	102,7	87,7	102,5	99,6	122,5	100,7	97,6	109,2	104,9	103,7	94,4	98,0	83,3	122,9	101,9	96,1	108,6	98,6
06	102,7	86,7	103,5	93,6	131,2	100,9	98,3	109,2	103,7	103,7	94,8	99,1	76,5	130,5	101,9	96,3	109,1	96,5
07	106,4	82,2	105,8	88,7	137,6	102,3	100,1	111,5	101,1	106,8	90,9	101,7	70,8	136,3	103,0	97,8	110,0	92,8
08	110,6	78,2	92,2	99,5	136,9	104,8	98,8	111,7	106,6	110,1	87,5	89,0	77,7	134,0	106,0	96,6	110,5	97,2
09	111,7	80,7	80,7	113,5	128,2	106,4	89,4	106,1	111,3	110,6
08 Oct	105,8	83,6	90,5	107,8	124,9	103,7	94,5	104,9	109,1	105,2	93,5	88,0	84,4	122,0	104,8	92,5	104,9	99,6
Nov	105,0	86,0	84,6	114,2	121,2	104,1	91,6	102,2	108,6	104,5	94,9	82,9	89,6	119,9	105,6	89,9	102,2	99,2
Dic	110,2	83,9	79,0	119,3	118,4	106,5	88,1	98,0	108,6	109,7	92,0	77,4	93,9	117,4	107,8	86,6	98,0	98,9
09 Ene	109,8	84,1	77,2	121,1	119,5	106,2	88,0	99,9	111,7	109,2	93,1	75,4	94,9	117,9	107,7	86,8	99,9	101,4
Feb	108,7	86,2	79,3	120,1	118,2	105,4	85,6	104,1	111,0	108,0	95,5	77,6	93,3	116,9	107,3	84,3	104,6	100,5
Mar	111,1	87,1	77,3	112,9	117,0	106,7	84,5	105,0	110,9	110,3	96,5	75,7	87,7	115,6	108,7	83,5	105,3	99,8
Abr	110,3	85,8	79,4	110,8	120,2	106,3	86,7	105,2	110,4	109,5	95,2	77,7	85,9	118,3	107,9	85,7	105,6	100,0
May	110,8	82,3	81,0	110,8	127,2	106,2	89,4	105,0	110,9	109,9	91,3	79,7	85,6	125,8	108,0	88,6	105,5	100,6
Jun	112,0	80,5	84,3	109,1	129,7	106,6	87,2	103,8	111,1	111,1	89,9	82,9	83,7	127,9	108,4	86,4	104,7	100,6
Jul	111,6	79,9	83,9	111,4	129,5	106,6	87,6	103,6	110,7	110,5	89,5	82,9	85,4	127,5	108,3	87,0	104,4	100,0
Ago	111,7	78,6	83,8	109,9	133,4	106,0	92,8	106,5	110,6	110,6	88,0	82,9	84,3	131,1	107,6	82,0	106,6	99,7
Sep	112,9	77,3	81,4	113,1	133,6	106,4	93,5	107,7	111,7	111,6	86,6	80,5	86,7	131,1	108,2	93,0	108,9	100,7
Oct	114,3	76,0	79,5	113,5	136,8	106,9	92,8	111,5	112,2	112,8	85,3	78,7	86,6	134,0	108,5	92,5	112,2	101,8
Nov	114,0	75,5	81,1	114,6	135,7	106,8	92,5	110,6	112,4	112,5	84,7	80,4	87,1	133,6	108,4	92,2	111,7	102,1
Dic	113,0	76,2	80,5	114,8	137,0	106,6	91,5	110,5	112,6	111,4
10 Ene	110,8	76,9	81,4	113,7	138,9	105,7	92,6	112,5	113,9

Véanse notas al final del capítulo

NOTAS A LOS CUADROS DEL CAPÍTULO 20. TIPOS DE CAMBIO E ÍNDICES DE COMPETITIVIDAD

Cuadro 20.1

a. Los tipos de cambio diarios difundidos por el Banco Central Europeo pueden consultarse en la dirección de Internet: http://www.bde.es/webbde/es/estadis/infoest/tc_1_1.pdf.

Cuadro 20.2

a. Los tipos de cambio diarios difundidos por el Banco Central Europeo pueden consultarse en la dirección de Internet: http://www.bde.es/webbde/es/estadis/infoest/tc_1_1.pdf.

- b. La libra chipriota se integra en el euro en enero de 2008.
- c. El tólar esloveno se integra en el euro en enero de 2007.
- d. La corona eslovaca se integra en el euro en enero de 2009.

Cuadro 20.3

a. Los tipos de cambio diarios difundidos por el Banco Central Europeo pueden consultarse en la dirección de Internet: http://www.bde.es/webbde/es/estadis/infoest/tc_1_1.pdf.

- b. Desde 1.7.05 la moneda de Rumanía es el nuevo leu rumano (RON) equivalente a 10.000 lei rumanos (ROL). El dato medio anual correspondiente a 2005 se ha calculado teniendo en cuenta esta relación en el período enero-junio de 2005.
- c. La lira maltesa se integra en el euro en enero de 2008.
- d. Desde 1.1.05 la moneda de la República de Turquía es la nueva lira turca (TRY) equivalente a 1.000.000 liras turcas (TRL)

Cuadro 20.4

a. Los tipos de cambio diarios difundidos por el Banco Central Europeo pueden consultarse en la dirección de Internet: http://www.bde.es/webbde/es/estadis/infoest/tc_1_1.pdf.

Cuadro 20.5

- a. A partir del 1 de enero de 1999 equivalencia en dólares estadounidenses, obtenida a través de los tipos de cambio del euro.

Cuadro 20.6

a. Los países integrantes de la Unión Europea (UE 27) son los siguientes: Alemania, Austria, Bélgica, Bulgaria, Chipre, Dinamarca, Eslovaquia, Eslovenia, Estonia, Finlandia, Francia, Grecia, Holanda, Hungría, Irlanda, Italia, Letonia, Lituania, Luxemburgo, Malta, Polonia, Portugal, Reino Unido, República Checa, Rumania y Suecia.

Los países integrantes de la zona euro son los siguientes: Alemania, Austria, Bélgica, Chipre, Eslovaquia, Eslovenia, Finlandia, Francia, Grecia, Italia, Irlanda, Luxemburgo, Malta, Países Bajos y Portugal.

- b. Abreviaturas: IAPC (Índice Armonizado de Precios de Consumo), IPRI (Índice de Precios Industriales), CLUT (Costes Laborales Unitarios Totales), CLUM (Costes Laborales Unitarios de Manufacturas) y IVUE (Índice de Valor Unitario de Exportaciones).
- c. Resultado de multiplicar el componente nominal y el componente precios. Su caída refleja mejoras en la competitividad.
- d. Índices calculados como medias geométricas de los tipos de cambio bilaterales en los que las ponderaciones se basan en el comercio de manufacturas con los socios comerciales del agregado de contrapartida y captan los efectos de terceros mercados.
- e. Relación entre el índice de precios de España y el de la agrupación correspondiente calculado como media geométrica de los índices de precios de los países que forman la agrupación de contrapartida ponderados como se indica en la nota anterior.
- f. Series trimestrales.

Cuadro 20.7

a. Países desarrollados: Alemania, Austria, Australia, Bélgica, Canadá, Chipre, Dinamarca, Eslovaquia, Eslovenia, Estados Unidos, Finlandia, Francia, Grecia, Holanda, Italia, Irlanda, Japón, Luxemburgo, Malta, Noruega, Nueva Zelanda, Portugal, Reino Unido, Suecia y Suiza.

Países industrializados: Los integrantes de la agrupación países desarrollados, Corea, Hong Kong, Singapur, China, India, Indonesia, Malasia, Filipinas, Taiwán y Tailandia.

Nuevos países industrializados de Asia: Corea, Hong Kong, Singapur, China, India, Indonesia, Malasia, Filipinas, Taiwán y Tailandia.

- b. Abreviaturas: IPC (Índice de Precios de Consumo), IPRI (Índice de Precios Industriales), CLUM (Costes Laborales Unitarios de Manufacturas) y IVUE (Índice de Valor Unitario de Exportaciones).
- c. Resultado de multiplicar el componente nominal y el componente precios. Su caída refleja mejoras en la competitividad.
- d. Índices calculados como medias geométricas de los tipos de cambio bilaterales en los que las ponderaciones se basan en el comercio de manufacturas con los socios comerciales del agregado de contrapartida y captan los efectos de terceros mercados.
- e. Relación entre el índice de precios de España y el de la agrupación correspondiente calculado como media geométrica de los índices de precios de los países que forman la agrupación de contrapartida ponderados como se indica en la nota anterior.
- f. Series trimestrales.

Cuadro 20.8

a. La agrupación países desarrollados está compuesta por los países que se citan en la nota a. del cuadro 20.6, incluyendo a España y excluyendo el propio país para cada moneda. Para el euro, véase la nota (b) del cuadro 1.16.

21. MERCADO PRIMARIO DE VALORES
A) Economía nacional

21.1 Valores distintos de acciones, excepto derivados financieros
Acciones y participaciones en fondos de inversión. Detalle por sectores y subsectores. Emisiones netas y ofertas públicas de venta

Millones de euros

Valores distintos de acciones, excepto derivados financieros Valores nominales									Acciones cotizadas y no cotizadas				Participaciones en fondos de inversión	
Total	Instituciones financieras			Administraciones Públicas				Sociedades no financieras	Ampliaciones netas de capital Aportación de fondos			Ofertas públicas de venta	Suscripciones menos reembolsos	
	Total	Monetarias	No monetarias	Total	Administración central	CCAA	CCLL		Total	Instituciones financieras	Sociedades no financieras			
1	2	3	4	5	6	7	8	9	10	11	12	13	14	
03	75 802	74 803	42 911	31 893	2 112	328	1 822	-38	-1 114	1 776	311	1 466	417	28 077
04	129 007	120 954	61 363	59 591	8 183	6 650	1 551	-18	-129	17 562	16 273	1 289	2 557	18 250
05	180 194	173 618	78 042	95 576	6 682	3 890	2 797	-5	-106	4 232	1 268	2 965	157	14 270
06	223 889	225 630	97 166	128 463	-2 734	-4 789	1 827	228	993	7 755	3 140	4 615	2 459	-10 861
07	222 374	224 710	78 192	146 518	-4 362	-4 716	223	131	2 026	45 970	15 446	30 524	2 068	-22 008
08	131 110	77 665	-26 940	104 606	51 580	50 208	1 386	-14	1 865	14 803	11 443	3 360	-	-69 535
08 E-D	131 110	77 665	-26 940	104 606	51 580	50 208	1 386	-14	1 865	14 803	11 443	3 360	-	-69 535
09 E-D	196 094	73 601	49 115	27 845	127 939	119 397	8 682	-139	728	9 069	2 751	6 318	13	...
08 Oct	-18 112	-15 144	-14 181	-963	-2 925	-3 142	217	-	-44	1 836	1 656	180	-	-11 680
08 Nov	37 427	18 225	-5 422	23 647	18 720	18 226	495	-	481	7 538	7 371	167	-	-4 363
08 Dic	26 967	13 447	-7 492	20 939	12 696	12 954	-244	-14	825	434	185	249	-	...
09 Ene	2 219	497	2 233	-1 736	1 772	2 066	-234	-60	-50	61	-4	65	-	...
09 Feb	30 792	16 034	7 218	8 816	15 455	14 147	1 309	-	-698	1 795	1 302	493	-	...
09 Mar	34 066	18 774	6 602	12 172	15 329	13 891	1 489	-50	-38	3 619	-	3 619	-	...
09 Abr	30 214	13 601	9 356	4 245	17 373	16 309	1 065	-	-760	134	165	-31	-	...
09 May	15 032	8 331	8 670	-339	7 003	5 917	1 086	-	-302	38	-	38	-	...
09 Jun	20 381	8 418	3 395	5 022	12 804	11 380	1 454	-30	-841	1 728	417	1 311	-	...
09 Jul	11 593	8 456	1 679	6 778	1 954	1 250	704	-	1 183	353	50	303	-	...
09 Ago	1 578	-4 303	839	-5 142	5 743	5 937	-194	-	139	284	177	107	-	...
09 Sep	15 230	-1 098	2 979	-4 077	16 366	15 742	624	-	-37	533	521	12	-	...
09 Oct	15 828	2 640	3 855	-1 216	11 692	10 466	1 226	-	1 496	411	4	407	-	...
09 Nov	19 160	2 250	2 288	-38	16 520	16 146	375	-	390	114	120	-6	13	...
09 Dic	3 359	5 928	6 147	-220	1	246	-	...

21. MERCADO PRIMARIO DE VALORES
A) Economía nacional

21.2 Valores distintos de acciones, excepto derivados financieros
Acciones cotizadas y participaciones en fondos de inversión. Saldos vivos

Millones de euros

Valores distintos de acciones, excepto derivados financieros Valor nominal									Acciones cotizadas: capitalización			Participaciones en fondos de inversión		Mercado alternativo bursátil: capitalización
Total	Instituciones financieras			Administraciones Públicas				Sociedades no financieras	Total	Instituciones financieras	Sociedades no financieras	Patrimonio		
	Total	Monetarias	No monetarias	Total	Administración central	CCAA	CCLL							
1	2	3	4	5	6	7	8	9	10	11	12	13	14	
03	540 347	198 322	119 453	78 869	331 177	303 802	25 111	2 264	10 848	405 797	128 211	277 586	210 627	...
04	668 414	318 778	180 174	138 604	338 917	310 084	26 599	2 234	10 720	494 768	157 067	337 701	236 088	...
05	854 715	497 836	259 560	238 277	346 265	314 504	29 527	2 233	10 613	577 893	185 960	391 933	262 201	...
06	1 076 199	721 711	355 421	366 290	342 882	309 205	31 216	2 461	11 606	724 937	226 134	498 804	270 407	21 638
07	1 291 346	939 729	431 124	508 605	337 995	304 103	31 299	2 593	13 622	788 974	218 696	570 279	256 055	31 635
08	1 420 635	1 015 076	402 641	612 435	390 102	354 739	32 785	2 579	15 456	478 594	124 369	354 225	180 835	24 735
08 Jul	1 372 656	1 008 952	442 881	566 072	349 559	314 432	32 535	2 593	14 145	595 592	168 843	426 750	208 593	28 145
08 Ago	1 383 175	1 017 173	440 454	576 720	351 913	316 840	32 480	2 593	14 089	590 976	162 378	428 599	205 707	28 240
08 Sep	1 376 869	1 001 267	431 095	570 172	361 388	326 525	32 270	2 593	14 214	548 169	156 379	391 790	198 665	27 244
08 Oct	1 364 772	991 315	418 839	572 477	359 286	324 042	32 650	2 593	14 171	470 388	130 673	339 715	185 428	25 285
08 Nov	1 401 031	1 008 391	412 907	595 485	377 993	342 274	33 126	2 593	14 646	465 005	122 522	342 483	180 835	24 999
08 Dic	1 420 635	1 015 076	402 641	612 435	390 102	354 739	32 785	2 579	15 456	478 594	124 369	354 225	...	24 735
09 Ene	1 428 388	1 020 542	407 026	613 516	392 434	357 254	32 662	2 519	15 412	444 567	112 485	332 082	...	24 494
09 Feb	1 459 655	1 036 989	414 405	622 584	407 951	371 447	33 985	2 519	14 715	395 703	89 232	306 471	...	24 150
09 Mar	1 490 169	1 052 603	419 626	632 977	422 894	385 035	35 390	2 469	14 673	394 447	95 650	298 797	...	24 020
09 Abr	1 521 735	1 067 493	429 503	637 991	440 324	401 371	36 484	2 469	13 917	441 048	127 994	313 054	...	24 588
09 May	1 534 564	1 074 001	437 192	636 808	446 945	406 954	37 522	2 469	13 618	461 216	131 869	329 347	...	24 816
09 Jun	1 555 286	1 082 770	440 668	642 102	459 735	418 327	38 970	2 439	12 780	473 223	141 631	331 593	...	24 892
09 Jul	1 567 008	1 091 353	442 482	648 871	461 692	419 575	39 678	2 439	13 963	516 725	166 891	349 834	...	25 451
09 Ago	1 567 574	1 086 113	442 994	643 118	467 363	425 458	39 467	2 439	14 098	542 897	178 812	364 085	...	26 004
09 Sep	1 581 268	1 083 653	445 470	638 183	483 558	441 052	40 068	2 439	14 057	550 104	179 494	370 610	...	26 277
09 Oct	1 596 924	1 086 213	449 242	636 971	495 160	451 442	41 280	2 439	15 551	528 578	176 635	351 943	...	26 019
09 Nov	1 615 168	1 087 620	451 179	636 441	511 604	467 507	41 658	2 439	15 944	533 903	179 936	353 968	...	26 043
09 Dic	640 879	517 836	473 897	41 499	2 440	16 189	26 364

21. MERCADO PRIMARIO DE VALORES

A) Economía nacional

Valores nominales

	Economía nacional									Instituciones financieras			Administraciones Públicas			Sociedades no financieras		
	Total	A corto plazo	A largo plazo	Total	A corto plazo	A largo plazo	Total	A corto plazo	A largo plazo	Total	A corto plazo	A largo plazo	Total	A corto plazo	A largo plazo			
	1	2	3	4	5	6	7	8	9	10	11	12	10	11	12			
03	75 802	10 231	65 570	74 803	8 156	66 648	2 112	2 782	-669	-1 114	-706	-408						
04	129 007	10 597	118 410	120 954	11 513	109 441	8 183	-1 423	9 606	-129	507	-636						
05	180 194	9 284	170 910	173 618	13 113	160 506	6 682	-3 543	10 225	-106	-286	179						
06	223 889	16 152	207 736	225 630	16 972	208 658	-2 734	-2 134	-600	993	1 314	-321						
07	222 374	33 898	188 476	224 710	32 618	192 092	-4 362	1 427	-5 788	2 026	-146	2 172						
08	131 110	-1 120	132 229	77 665	-21 503	99 168	51 580	20 059	31 520	1 865	323	1 541						
08 E-D	131 110	-1 120	132 229	77 665	-21 503	99 168	51 580	20 059	31 520	1 865	323	1 541						
09 E-D	196 094	19 507	176 587	73 601	-11 722	85 323	127 939	33 350	94 589	728	-2 190	2 919						
08 Oct	-18 112	-6 349	-11 764	-15 144	-10 898	-4 246	-2 925	4 387	-7 312	-44	162	-205						
Nov	37 427	-398	37 825	18 225	-7 593	25 818	18 720	6 749	11 972	481	447	35						
Dic	26 967	-3 245	30 213	13 447	-7 716	21 162	12 696	4 926	7 770	825	-455	1 280						
09 Ene	2 219	7 889	-5 669	497	2 388	-1 891	1 772	5 558	-3 786	-50	-57	7						
Feb	30 792	1 893	28 899	16 034	145	15 889	15 455	1 945	13 510	-698	-197	-500						
Mar	34 066	8 083	25 982	18 774	4 107	14 667	15 329	4 014	11 315	-38	-38	-						
Abr	30 214	2 956	27 259	13 601	-2 266	15 867	17 373	5 475	11 898	-760	-253	-507						
May	15 032	-5 814	20 846	8 331	-6 142	14 473	7 003	630	6 373	-302	-302	-						
Jun	20 381	-684	21 065	8 418	-1 489	9 907	12 804	1 193	11 611	-841	-388	-453						
Jul	11 593	913	10 681	8 456	-1 788	10 244	1 954	2 716	-762	1 183	-16	1 199						
Ago	1 578	2 478	-900	-4 303	-433	-3 870	5 743	2 847	2 896	139	64	75						
Sep	15 230	-3 833	19 064	-1 098	-5 445	4 348	16 366	1 849	14 517	-37	-237	199						
Oct	15 828	5 091	10 736	2 640	2 651	-11	11 692	2 604	9 088	1 496	-163	1 659						
Nov	19 160	535	18 625	2 250	-3 451	5 701	16 520	4 196	12 324	390	-210	600						
Dic	5 928	323	5 604	246	-393	639						

21.3 Valores distintos de acciones, excepto derivados financieros

Detalle por sectores y plazos

Emissiones netas

Millones de euros

21. MERCADO PRIMARIO DE VALORES

A) Economía nacional

Valores nominales

	Economía nacional									Instituciones financieras			Administraciones Públicas			Sociedades no financieras		
	Total	A corto plazo	A largo plazo	Total	A corto plazo	A largo plazo	Total	A corto plazo	A largo plazo	Total	A corto plazo	A largo plazo	Total	A corto plazo	A largo plazo			
	1	2	3	4	5	6	7	8	9	10	11	12	10	11	12			
03	540 347	69 487	470 861	198 322	26 979	171 343	331 177	39 941	291 236	10 848	2 567	8 282						
04	668 414	80 047	588 367	318 778	38 471	280 307	338 917	38 503	300 414	10 720	3 074	7 646						
05	854 715	89 414	765 301	497 836	51 635	446 202	346 265	34 991	311 274	10 613	2 788	7 825						
06	1 076 199	105 468	970 731	721 711	68 551	653 160	342 882	32 815	310 067	11 606	4 102	7 504						
07	1 291 346	138 991	1 152 355	939 729	100 839	838 890	337 995	34 196	303 799	13 622	3 956	9 666						
08	1 420 635	138 070	1 282 565	1 015 076	79 471	935 606	390 102	54 319	335 783	15 456	4 279	11 177						
08 Jul	1 372 656	149 631	1 223 025	1 008 952	111 713	897 239	349 559	33 870	315 689	14 145	4 048	10 097						
Ago	1 383 175	156 492	1 226 683	1 017 173	116 599	900 575	351 913	35 899	316 013	14 089	3 994	10 094						
Sep	1 376 869	148 017	1 228 852	1 001 267	105 667	895 600	361 388	38 224	323 164	14 214	4 126	10 088						
Oct	1 364 772	142 408	1 222 364	991 315	95 439	895 877	359 286	42 682	316 604	14 171	4 288	9 883						
Nov	1 401 031	141 880	1 259 151	1 008 391	87 717	920 675	377 993	49 429	328 564	14 646	4 735	9 912						
Dic	1 420 635	138 070	1 282 565	1 015 076	79 471	935 606	390 102	54 319	335 783	15 456	4 279	11 177						
09 Ene	1 428 388	146 397	1 281 991	1 020 542	82 250	938 292	392 434	59 924	332 510	15 412	4 222	11 190						
Feb	1 459 655	148 295	1 311 360	1 036 989	82 395	954 594	407 951	61 875	346 076	14 715	4 025	10 690						
Mar	1 490 169	156 053	1 334 116	1 052 603	86 207	966 396	422 894	65 860	357 034	14 673	3 987	10 686						
Abr	1 521 735	159 101	1 362 634	1 067 493	84 021	983 473	440 324	71 347	368 977	13 917	3 734	10 184						
May	1 534 564	153 082	1 381 482	1 074 001	77 684	996 317	446 945	71 966	374 979	13 618	3 432	10 186						
Jun	1 555 286	152 467	1 402 819	1 082 770	76 253	1 006 518	459 735	73 171	386 565	12 780	3 044	9 736						
Jul	1 567 008	153 365	1 413 643	1 091 353	74 453	1 016 901	461 692	75 884	385 808	13 963	3 028	10 935						
Ago	1 567 574	155 734	1 411 840	1 086 113	73 928	1 012 185	467 363	78 713	388 650	14 098	3 092	11 006						
Sep	1 581 268	151 725	1 429 543	1 083 653	68 324	1 015 328	483 558	80 545	403 013	14 057	2 855	11 202						
Oct	1 596 924	156 794	1 440 130	1 086 213	70 947	1 015 266	495 160	83 155	412 005	15 551	2 692	12 859						
Nov	1 615 168	157 255	1 457 913	1 087 620	67 428	1 020 192	511 604	87 345	424 259	15 944	2 482	13 462						
Dic	517 836	87 684	430 152	16 189	2 089	14 100						

21.4 Valores distintos de acciones, excepto derivados financieros

Detalle por sectores y plazos

Saldos vivos

Millones de euros

21. MERCADO PRIMARIO DE VALORES
A) Economía nacional

21.5 Valores distintos de acciones, excepto derivados financieros
Emissiones a largo plazo. Detalle por sectores
Tipo de cupón. Saldo vivos

Valores nominales, excepto emisiones cupón cero, valoradas por el efectivo captado

Millones de euros

	del cual												
	Total				Instituciones financieras				Administraciones Públicas				
	Total	Cupón fijo	Cupón indiciado	Cupón cero	Total	Cupón fijo	Cupón indiciado	Cupón cero	Total	Cupón fijo	Cupón indiciado	Cupón cero	
1	2	3	4	5	6	7	8	9	10	11	12		
03	470 861	376 975	87 803	6 083	171 343	85 444	80 122	5 777	291 236	285 166	5 974	96	
04	588 367	420 815	157 068	10 484	280 307	121 435	148 620	10 252	300 414	293 398	6 995	21	
05	765 301	493 523	261 605	10 174	446 202	183 962	252 163	10 077	311 274	303 121	8 132	21	
06	970 731	573 487	386 579	10 665	653 160	266 839	375 690	10 631	310 067	300 670	9 397	-	
07	1 152 355	609 368	529 649	13 338	838 890	306 675	518 910	13 305	303 799	295 467	8 331	-	
08	1 282 565	681 314	588 175	13 076	935 606	346 042	577 832	11 732	335 783	327 880	7 903	-	
08 Jul	1 223 025	649 122	561 504	12 399	897 239	334 320	550 554	12 365	315 689	307 156	8 533	-	
Ago	1 226 683	653 093	561 650	11 940	900 575	337 987	550 682	11 906	316 013	307 460	8 553	-	
Sep	1 228 852	662 133	554 870	11 850	895 600	339 894	543 889	11 817	323 164	314 606	8 558	-	
Oct	1 222 364	656 491	554 704	11 169	895 877	341 247	543 494	11 136	316 604	307 821	8 783	-	
Nov	1 259 151	667 700	580 723	10 728	920 675	340 755	569 225	10 694	328 564	319 523	9 042	-	
Dic	1 282 565	681 314	588 175	13 076	935 606	346 042	577 832	11 732	335 783	327 880	7 903	-	
09 Ene	1 281 991	684 479	585 949	11 562	938 292	352 430	575 650	10 211	332 510	324 657	7 852	-	
Feb	1 311 360	715 037	584 862	11 461	954 594	369 984	574 501	10 110	346 076	338 162	7 914	-	
Mar	1 334 116	735 577	587 482	11 057	966 396	379 695	576 995	9 706	357 034	348 990	8 044	-	
Abr	1 362 634	763 096	588 650	10 888	983 473	396 091	577 845	9 537	368 977	360 619	8 358	-	
May	1 381 482	779 968	587 932	13 582	996 317	405 574	578 512	12 231	374 979	368 008	6 970	-	
Jun	1 402 819	802 054	589 880	10 885	1 006 518	416 260	580 724	9 534	386 565	379 576	6 988	-	
Jul	1 413 643	809 831	593 137	10 675	1 016 901	426 627	580 950	9 324	385 808	375 821	9 988	-	
Ago	1 411 840	811 759	589 474	10 607	1 012 185	425 639	577 289	9 256	388 650	378 662	9 989	-	
Sep	1 429 543	833 440	585 364	10 739	1 015 328	432 858	573 080	9 391	403 013	392 946	10 067	-	
Oct	1 440 130	847 549	581 915	10 667	1 015 266	436 461	569 487	9 318	412 005	401 940	10 065	-	
Nov	1 457 913	866 633	580 700	10 580	1 020 192	445 034	565 926	9 232	424 259	411 846	12 414	-	
Dic	430 152	418 083	12 069	-	

21. MERCADO PRIMARIO DE VALORES
B) Instituciones financieras

21.6 Valores distintos de acciones, excepto derivados financieros
Detalle por subsectores y plazos
Emissiones netas

Valores nominales

Millones de euros

	Instituciones financieras monetarias											Otros intermediarios financieros, excepto empresas de seguros y fondos de pensiones			Empresas de seguros y fondos de pensiones
	Total	A corto plazo				A largo plazo				Total	A corto plazo	A largo plazo	del cual		
		Total	En euros	En monedas distintas del euro	Total	En euros	En monedas distintas del euro	Fondos de titulización	Particip. preferentes y valores Ley 19/2003						
1	2	3	4	5	6	7	8	9	10	11	12	13	14		
03	74 803	42 911	8 891	8 785	106	34 020	31 560	2 459	31 893	-735	32 628	31 102	1 526	-	
04	120 954	61 363	9 753	9 776	-23	51 610	50 415	1 195	59 400	1 760	57 640	41 705	15 935	191	
05	173 618	78 042	13 838	13 509	329	64 205	61 234	2 971	95 576	-725	96 301	54 288	42 014	-	
06	225 630	97 166	14 539	14 037	502	82 628	75 589	7 039	128 463	2 433	126 030	68 570	55 789	-	
07	224 710	78 192	36 065	30 416	5 650	42 127	34 391	7 736	146 518	-3 447	149 965	111 671	36 413	-	
08	77 665	-26 940	-33 842	-31 058	-2 783	6 901	4 480	2 422	104 636	12 339	92 297	91 606	-845	-30	
08 E-D	77 665	-26 940	-33 842	-31 058	-2 783	6 901	4 480	2 422	104 636	12 339	92 297	91 606	-845	-30	
09 E-D	73 601	49 115	-17 306	-18 200	894	66 421	63 724	2 697	27 845	4 977	22 868	15 709	7 188	-	
08 Oct	-15 144	-14 181	-9 906	-8 882	-1 024	-4 275	-5 497	1 222	-963	-992	29	1 748	-1 211	-	
Nov	18 225	-5 422	-4 826	-4 312	-514	-597	-694	97	23 647	-2 767	26 415	25 585	930	-	
Dic	13 447	-7 492	-9 415	-8 764	-651	1 922	1 954	-32	20 939	1 699	19 240	16 861	471	-	
09 Ene	497	2 233	-685	-1 543	858	2 918	2 138	780	-1 736	3 073	-4 809	-2 821	-933	-	
Feb	16 034	7 218	193	81	112	7 026	6 001	1 025	8 816	-47	8 864	9 494	-675	-	
Mar	18 774	6 602	156	110	46	6 446	6 582	-136	12 172	3 951	8 221	8 370	-149	-	
Abr	13 601	9 356	-3 757	-4 306	549	13 113	13 717	-604	4 245	1 491	2 754	4 323	-1 569	-	
May	8 331	8 670	-4 414	-3 649	-765	13 084	13 060	25	-339	-1 728	1 388	3 431	-1 991	-	
Jun	8 418	3 395	-1 032	-1 014	-18	4 427	3 632	795	5 022	-457	5 479	4 720	719	-	
Jul	8 456	1 679	129	25	104	1 550	1 457	93	6 778	-1 917	8 695	2 238	6 445	-	
Ago	-4 303	839	430	423	7	409	367	42	-5 142	-863	-4 279	-4 479	226	-	
Sep	-1 098	2 979	-2 935	-2 912	-22	5 914	6 109	-196	-4 077	-2 511	-1 566	-1 304	-289	-	
Oct	2 640	3 855	-2 780	-3 050	270	6 635	6 037	598	-1 216	5 430	-6 646	-7 397	699	-	
Nov	2 250	2 288	-2 611	-2 364	-247	4 899	4 623	276	-38	-840	802	-2 843	2 716	-	
Dic	3 359	-607	3 966	1 977	1 989	-	

Nota: Las emisiones en euros incluyen históricamente todas las emisiones denominadas en euros o cualquiera de sus denominaciones nacionales.

Las emisiones en dracmas griegas se incorporan a la categoría de 'emisiones en euros' a partir de enero de 2001.

21. MERCADO PRIMARIO DE VALORES
B) Instituciones financieras

21.7 Valores distintos de acciones, excepto derivados financieros
Detalle por subsectores y plazos
Saldos vivos

	Valores nominales								Millones de euros					
	Total	Instituciones financieras monetarias							Otros intermediarios financieros, excepto empresas de seguros y fondos de pensiones					Empresas de seguros y fondos de pensiones
		Total	A corto plazo			A largo plazo			Total	A corto plazo	A largo plazo	del cual		
			Total	En euros	En monedas distintas del euro	Total	En euros	En monedas distintas del euro				Fondos de titulización	Particip. preferentes y valores Ley 19/2003	
1	2	3	4	5	6	7	8	9	10	11	12	13	14	
03	198 322	119 453	23 632	23 323	309	95 821	87 004	8 817	78 719	3 347	75 372	73 571	1 526	150
04	318 778	180 174	33 364	33 100	264	146 810	137 418	9 392	138 263	5 107	133 156	115 276	17 605	341
05	497 836	259 560	47 253	46 609	644	212 307	198 649	13 658	237 936	4 382	233 554	169 576	63 703	341
06	721 711	355 421	61 736	60 646	1 090	293 685	274 238	19 447	365 949	6 815	359 134	238 149	119 039	341
07	939 729	431 124	97 471	91 063	6 408	333 652	308 627	25 025	508 264	3 368	504 897	349 814	151 255	341
08	1 015 076	402 641	63 593	60 005	3 588	339 048	313 104	25 944	612 124	15 878	596 247	441 422	149 461	311
08 Jul	1 008 952	442 881	98 027	91 848	6 179	344 854	317 629	27 226	565 760	13 687	552 074	396 503	151 505	311
Ago	1 017 173	440 454	96 836	90 856	5 979	343 618	317 259	26 359	576 409	19 763	556 646	398 095	154 487	311
Sep	1 001 267	431 095	87 755	81 963	5 793	343 340	317 340	26 000	569 861	17 912	551 949	397 227	150 658	311
Oct	991 315	418 839	78 267	73 080	5 187	340 571	311 844	28 728	572 166	17 171	554 995	398 979	152 459	311
Nov	1 008 391	412 907	73 340	68 769	4 572	339 566	311 150	28 417	595 174	14 377	580 797	424 564	152 777	311
Dic	1 015 076	402 641	63 593	60 005	3 588	339 048	313 104	25 944	612 124	15 878	596 247	441 422	149 461	311
09 Ene	1 020 542	407 026	63 184	58 462	4 722	343 841	315 241	28 600	613 205	19 066	594 139	438 604	151 226	311
Feb	1 036 989	414 405	63 366	58 543	4 823	351 039	321 243	29 797	622 273	19 029	603 244	448 099	150 792	311
Mar	1 052 603	419 626	63 297	58 654	4 643	356 329	327 825	28 504	632 666	22 910	609 756	456 467	148 936	311
Abr	1 067 493	429 503	59 575	54 348	5 227	369 928	341 542	28 386	637 680	24 446	613 234	460 790	148 091	311
May	1 074 001	437 192	54 986	50 698	4 287	382 207	354 602	27 605	636 497	22 698	613 799	464 220	145 279	311
Jun	1 082 770	440 668	53 969	49 684	4 285	386 699	358 234	28 465	641 791	22 283	619 508	468 939	146 228	311
Jul	1 091 353	442 482	54 093	49 709	4 384	388 389	359 691	28 698	648 560	20 359	628 201	471 177	152 671	311
Ago	1 086 113	442 994	54 486	50 132	4 354	388 508	360 058	28 450	642 807	19 442	623 365	466 698	152 341	311
Sep	1 083 653	445 470	51 460	47 219	4 240	394 010	366 167	27 843	637 872	16 865	621 007	465 393	151 262	311
Oct	1 086 213	449 242	48 652	44 169	4 482	400 591	372 205	28 386	636 660	22 295	614 365	457 995	151 966	311
Nov	1 087 620	451 179	46 008	41 805	4 203	405 171	376 828	28 343	636 130	21 420	614 710	455 152	154 227	311
Dic	640 568	20 896	619 673	457 130	157 205	311

Nota: Las emisiones en euros incluyen históricamente todas las emisiones denominadas en euros o cualquiera de sus denominaciones nacionales. Las emisiones en dracmas griegas se incorporan a la categoría de 'emisiones en euros' a partir de enero de 2001.

21. MERCADO PRIMARIO DE VALORES
B) Instituciones financieras

21.8 Valores distintos de acciones emitidos en euros, excepto derivados financieros. Instituciones financieras monetarias. Detalle por instrumentos. Emisiones netas, emisiones brutas y amortizaciones

	Valores nominales						Millones de euros								
	A corto plazo			A largo plazo											
	Emisiones netas	Emisiones brutas	Amortizaciones	Total			Valores hipotecarios			Obligaciones subordinadas			Otros valores		
Emisiones netas				Emisiones brutas	Amortizaciones	Emisiones netas	Emisiones brutas	Amortizaciones	Emisiones netas	Emisiones brutas	Amortizaciones	Emisiones netas	Emisiones brutas	Amortizaciones	
1	2	3	4	5	6	7	8	9	10	11	12	13	14	15	
03	8 785	139 389	130 604	31 560	39 898	8 338	15 805	16 376	572	3 796	4 478	682	11 960	19 044	7 084
04	9 776	194 710	184 934	50 415	58 048	7 632	15 571	19 174	3 603	4 111	4 224	113	30 733	34 650	3 916
05	13 509	248 595	235 086	61 234	77 885	16 651	33 117	33 560	443	2 639	3 154	515	25 479	41 170	15 692
06	14 037	320 687	306 650	75 589	95 854	20 265	43 149	44 249	1 100	5 769	6 852	1 083	26 671	44 753	18 083
07	30 416	428 631	398 216	34 391	67 387	32 996	19 323	25 347	6 024	-513	1 823	2 336	15 581	40 217	24 636
08	-31 058	310 989	342 047	4 480	39 918	35 438	16 683	19 547	2 864	-902	1 577	2 478	-11 302	18 794	30 096
08 E-N	-22 294	290 543	312 837	2 526	30 898	28 372	12 446	13 310	864	-1 127	940	2 067	-8 793	16 648	25 440
09 E-N	-18 200	182 485	200 685	63 724	104 960	41 235	22 686	29 474	6 788	10 135	12 896	2 760	30 903	62 590	31 686
08 Oct	-8 882	21 416	30 298	-5 497	1 435	6 932	-394	20	414	55	145	90	-5 158	1 270	6 428
Nov	-4 312	20 534	24 846	-694	1 129	1 823	740	740	-	45	255	210	-1 479	134	1 613
Dic	-8 764	20 446	29 210	1 954	9 020	7 066	4 237	6 237	2 000	225	637	411	-2 509	2 146	4 655
09 Ene	-1 543	21 710	23 253	2 138	3 535	1 397	-150	-	150	2 391	2 403	12	-103	1 132	1 235
Feb	81	20 833	20 752	6 001	12 683	6 682	4 688	4 688	-	557	597	40	757	7 399	6 642
Mar	110	20 707	20 597	6 582	12 159	5 577	-500	1 000	1 500	-130	-	130	7 212	11 159	3 947
Abr	-4 306	16 037	20 343	13 717	15 273	1 555	3 753	3 900	148	-30	-	30	9 995	11 373	1 378
May	-3 649	15 286	18 936	13 060	15 779	2 720	2 025	3 025	1 000	1 522	1 878	355	9 512	10 877	1 364
Jun	-1 014	16 545	17 559	3 632	14 614	10 982	2 475	2 525	50	3 357	3 784	426	-2 200	8 306	10 506
Jul	25	17 372	17 347	1 457	4 249	2 792	950	950	-	788	1 132	344	-281	2 168	2 448
Ago	423	13 475	13 052	367	1 055	688	750	750	-	96	96	-	-479	209	688
Sep	-2 912	13 159	16 071	6 109	7 992	1 883	3 650	3 950	300	2 211	2 306	95	248	1 736	1 488
Oct	-3 050	12 777	15 827	6 037	10 482	4 444	3 257	5 825	2 568	-312	700	1 012	3 093	3 957	864
Nov	-2 364	14 583	16 947	4 623	7 137	2 513	1 789	2 862	1 073	-315	-	315	3 150	4 275	1 126

Nota: Las emisiones en euros incluyen históricamente todas las emisiones denominadas en euros o cualquiera de sus denominaciones nacionales. Las emisiones en dracmas griegas se incorporan a la categoría de 'emisiones en euros' a partir de enero de 2001.

21. MERCADO PRIMARIO DE VALORES

B) Instituciones financieras

21.9 Valores distintos de acciones emitidos en euros,

excepto derivados financieros. Instituciones financieras monetarias

Detalle por instrumentos. Saldos vivos de valores a largo plazo

Valores nominales

Millones de euros

	Valores nominales												
	Total	Valores hipotecarios				Obligaciones subordinadas				Otros valores			
		Total	del cual		Total	del cual		Total	del cual				
			Bancos	Cajas de ahorros		Bancos	Cajas de ahorros		Bancos	Cajas de ahorros	ICO (a)		
1	2	3	4	5	6	7	8	9	10	11			
03	87 004	40 516	21 544	18 967	16 027	5 250	10 777	30 460	17 531	4 935	7 542		
04	137 418	56 087	35 994	20 088	20 138	7 840	12 298	61 193	41 348	12 988	6 059		
05	198 649	89 204	60 494	28 708	22 777	7 855	14 922	86 668	45 911	34 069	5 326		
06	274 238	132 353	85 050	47 303	28 546	10 210	18 336	113 339	45 468	57 687	7 637		
07	308 627	151 676	90 825	60 851	28 033	8 972	19 061	128 919	46 848	68 027	11 475		
08	313 104	168 359	95 895	72 219	27 131	7 834	19 297	117 614	37 042	64 220	13 844		
08 Jun	316 629	163 231	94 760	68 470	27 884	9 029	18 855	125 514	41 191	69 702	12 054		
Jul	317 629	163 541	94 910	68 630	27 384	8 529	18 855	126 704	41 186	70 896	12 054		
Ago	317 259	163 791	94 910	68 880	27 494	8 439	19 055	125 974	41 060	70 293	12 054		
Sep	317 340	163 776	94 810	68 966	26 805	7 780	19 025	126 759	40 597	69 590	14 004		
Oct	311 844	163 382	94 810	68 572	26 860	7 830	19 030	121 601	38 744	66 397	13 889		
Nov	311 150	164 122	95 010	69 112	26 906	7 830	19 075	120 123	38 530	65 134	13 889		
Dic	313 104	168 359	95 895	72 219	27 131	7 834	19 297	117 614	37 042	64 220	13 844		
09 Ene	315 241	168 209	95 895	72 069	29 522	7 834	21 688	117 510	36 473	63 692	14 844		
Feb	321 243	172 897	97 987	74 577	30 079	8 334	21 745	118 267	37 419	63 502	14 844		
Mar	327 825	172 397	97 487	74 577	29 949	8 334	21 615	125 479	37 310	68 784	15 809		
Abr	341 542	176 149	101 387	74 429	29 919	8 304	21 615	135 474	41 227	75 120	15 554		
May	354 602	178 174	101 987	75 854	31 441	8 150	23 292	144 986	44 819	78 932	17 665		
Jun	358 234	180 649	104 492	75 824	34 799	8 503	26 296	142 786	40 140	81 908	16 964		
Jul	359 691	181 599	105 242	76 024	35 587	8 961	26 626	142 505	38 580	82 687	17 969		
Ago	360 058	182 349	105 242	76 774	35 683	8 961	26 722	142 026	38 501	82 389	17 869		
Sep	366 167	185 999	107 342	78 324	37 894	11 185	26 710	142 274	38 619	83 250	17 139		
Oct	372 205	189 256	107 324	80 849	37 582	11 885	25 697	145 367	38 760	85 942	17 399		
Nov	376 828	191 045	107 544	82 418	37 266	11 585	25 682	148 517	39 998	87 805	17 388		

Nota: Las emisiones en euros incluyen históricamente todas las emisiones denominadas en euros o cualquiera de sus denominaciones nacionales.

Las emisiones en dracmas griegas se incorporan a la categoría de 'emisiones en euros' a partir de enero de 2001.

(a) Incluye las entidades oficiales de crédito, hasta su asimilación en junio de 1994 a bancos, por Ley 3/94, de 14 de abril. Desde esa fecha se incluyen en bancos.

21. MERCADO PRIMARIO DE VALORES

B) Instituciones financieras

21.10 Acciones y participaciones en fondos de inversión

Detalle por sectores

Emisiones netas, ofertas públicas de venta y saldos vivos

Millones de euros

	Emisiones netas								Ofertas públicas de venta		Saldos vivos (a precio de mercado)			
	Acciones						Participaciones en fondos de inversión				Acciones cotizadas		Participaciones en fondos de inversión	
	Total	del cual		del cual		Total			del cual		Total	del cual		Total
		OIFM		OIFM			OIFM		OIFM			OIFM		
1	2	3	4	5	6	7	8	9	10	11	12	13	14	
03	311	248	107	110	204	138	28 077	3 830	-	-	128 211	111 181	210 627	58 057
04	16 273	15 787	16 256	15 755	17	31	18 250	-744	-	-	157 067	136 265	236 088	57 989
05	1 268	1 272	665	647	603	625	14 270	-3 881	-	-	185 960	163 142	262 201	54 820
06	3 140	3 046	2 744	2 744	396	302	-10 861	-55 113	779	-	226 134	210 900	270 407	106
07	15 446	11 957	7 146	3 698	8 299	8 258	-22 008	-106	-	-	218 696	205 201	256 055	-
08	11 443	10 048	10 668	9 292	775	756	-69 535	-8 995	-	-	124 369	114 503	180 835	...
08 Jul	1 522	297	1 507	282	15	15	-7 186	-1 628	-	-	168 843	156 097	208 593	...
Ago	-40	-	-	-	-40	-	-7 138	-549	-	-	162 378	149 578	205 707	...
Sep	50	50	-	-	50	50	-5 892	-1 176	-	-	156 379	144 875	198 665	...
Oct	1 656	1 588	1 583	1 583	73	5	-11 680	-1 796	-	-	130 673	120 972	185 428	...
Nov	7 371	7 220	7 346	7 195	25	25	-4 363	-427	-	-	122 522	112 615	180 835	...
Dic	185	176	176	176	9	-	-	-	124 369	114 503
09 Ene	-4	-	-	-	-4	-	-	-	112 485	103 562
Feb	1 302	1 302	1 302	1 302	-	-	-	-	89 232	82 478
Mar	-	-	-	-	-	-	-	-	95 650	88 596
Abr	165	-	167	-	-2	-	-	-	127 994	118 656
May	-	-	-	-	-	-	-	-	131 869	121 580
Jun	417	417	361	361	56	56	-	-	141 631	131 666
Jul	50	50	-	-	50	50	-	-	166 891	155 762
Ago	177	161	161	161	16	-	-	-	178 812	166 729
Sep	521	521	500	500	21	21	-	-	179 494	166 497
Oct	4	4	4	4	-	-	-	-	176 635	164 394
Nov	120	115	-	-	120	115	-	-	179 936	167 788
Dic	-	-

21. MERCADO PRIMARIO DE VALORES
C) Administraciones Públicas

21.11 Valores distintos de acciones, exceptos derivados financieros
Administración central
Detalle por instrumentos. Emisiones netas

	Valores nominales										Millones de euros			
	Total	A corto plazo				Total	A largo plazo					En monedas distintas del euro		
		Total	Letras y pagarés del Tesoro	Papel comercial	Valores asumidos		En euros					Total	Bonos y obligaciones	Euro-notas
							Total	Bonos (a)	Obligaciones y notas (b)	Euro-notas	Valores asumidos			
1	2	3	4	5	6	7	8	9	10	11	12	13	14	
03	328	2 935	2 935	-	-	-2 608	-2 520	-6 410	4 223	-	-333	-87	-39	-49
04	6 650	-1 653	-1 778	-	125	8 304	9 802	-1 245	10 676	-	371	-1 499	-1 952	453
05	3 890	-3 819	-3 694	-	-125	7 709	9 222	-4 949	14 232	-	-62	-1 512	-2 325	813
06	-4 789	-1 993	-1 993	-	-	-2 796	-1 790	-7 690	6 082	-	-181	-1 006	-1 006	-
07	-4 716	1 144	1 144	-	-	-5 860	-5 737	-15 853	10 116	-	-	-123	-	-123
08	50 208	19 630	19 630	-	-	30 578	29 363	10 652	19 011	-	-301	1 215	-951	2 166
08 E-D	50 208	19 630	19 630	-	-	30 578	29 363	10 652	19 011	-	-301	1 215	-951	2 166
09 E-D	119 397	33 439	33 439	-	-	85 958	84 487	38 926	45 620	-	-60	1 472	-	1 472
08 Oct	-3 142	4 436	4 436	-	-	-7 578	-7 353	-8 369	1 196	-	-180	-225	-	-225
Nov	18 226	6 535	6 535	-	-	11 691	11 853	1 990	9 863	-	-	-162	-	-162
Dic	12 954	4 681	4 681	-	-	8 273	8 273	3 997	4 395	-	-120	-	-	-
09 Ene	2 066	5 766	5 766	-	-	-3 700	-3 700	-7 307	3 607	-	-	-	-	-
Feb	14 147	1 654	1 654	-	-	12 492	12 492	2 913	9 580	-	-	-	-	-
Mar	13 891	3 844	3 844	-	-	10 047	9 280	3 036	6 244	-	-	767	-	767
Abr	16 309	5 412	5 412	-	-	10 897	10 897	6 332	4 565	-	-	-	-	-
May	5 917	850	850	-	-	5 066	5 066	1 504	3 563	-	-	-	-	-
Jun	11 380	1 074	1 074	-	-	10 306	10 306	2 011	8 355	-	-60	-	-	-
Jul	1 250	2 800	2 800	-	-	-1 550	-1 550	8 032	-9 582	-	-	-	-	-
Ago	5 937	3 041	3 041	-	-	2 896	2 896	2 114	782	-	-	-	-	-
Sep	15 742	2 028	2 028	-	-	13 714	11 997	3 261	8 736	-	-	1 717	-	1 717
Oct	10 466	2 391	2 391	-	-	8 075	9 087	5 353	3 735	-	-	-1 012	-	-1 012
Nov	16 146	4 183	4 183	-	-	11 963	11 963	8 457	3 505	-	-	-	-	-
Dic	6 147	395	395	-	-	5 753	5 753	3 221	2 532	-	-	-	-	-

Nota: Las emisiones en euros incluyen históricamente todas las emisiones denominadas en euros o cualquiera de sus denominaciones nacionales.

(a) Incluye deuda desgravable emitida desde 1977 y amortizada en 1991.

(b) Incluye deuda emitida antes de 1977 y deuda perpetua amortizadas o canjeadas en 1998.

21. MERCADO PRIMARIO DE VALORES
C) Administraciones Públicas

21.12 Valores distintos de acciones, excepto derivados financieros
Administración central
Detalle por instrumentos. Saldos vivos

	Valores nominales										Millones de euros			
	Total	A corto plazo				Total	A largo plazo					En monedas distintas del euro		
		Total	Letras y pagarés del Tesoro	Papel comercial	Valores asumidos		En euros					Total	Bonos y obligaciones	Euro-notas
							Total	Bonos (a)	Obligaciones y notas (b)	Euro-notas	Valores asumidos			
1	2	3	4	5	6	7	8	9	10	11	12	13	14	
03	303 802	38 766	38 766	-	...	265 036	256 545	81 261	174 858	-	425	8 491	6 584	1 907
04	310 084	37 113	36 988	-	125	272 971	266 347	80 016	185 535	-	796	6 624	4 436	2 188
05	314 504	33 294	33 294	-	-	281 210	275 568	75 067	199 767	-	734	5 642	2 439	3 203
06	309 205	31 301	31 301	-	-	277 904	273 779	67 377	205 849	-	553	4 125	1 228	2 897
07	304 103	32 444	32 444	-	-	271 659	268 041	51 524	215 964	-	553	3 617	1 101	2 517
08	354 739	52 074	52 074	-	-	302 665	297 404	62 176	234 976	-	252	5 261	63	5 198
08 Jul	314 432	31 884	31 884	-	-	282 548	277 522	62 223	214 746	-	553	5 026	76	4 950
Ago	316 840	34 022	34 022	-	-	282 818	277 522	62 223	214 746	-	553	5 296	75	5 221
Sep	326 525	36 422	36 422	-	-	290 103	284 631	64 557	219 521	-	553	5 472	76	5 396
Oct	324 042	40 858	40 858	-	-	283 184	277 279	56 189	220 717	-	373	5 906	76	5 830
Nov	342 274	47 393	47 393	-	-	294 881	289 131	58 179	230 580	-	373	5 750	72	5 678
Dic	354 739	52 074	52 074	-	-	302 665	297 404	62 176	234 976	-	252	5 261	63	5 198
09 Ene	357 254	57 841	57 841	-	-	299 413	293 704	54 869	238 583	-	252	5 709	67	5 642
Feb	371 447	59 495	59 495	-	-	311 952	306 196	57 781	248 162	-	252	5 756	67	5 689
Mar	385 035	63 339	63 339	-	-	321 696	315 476	60 818	254 406	-	252	6 220	64	6 156
Abr	401 371	68 750	68 750	-	-	332 621	326 373	67 150	258 971	-	252	6 248	67	6 180
May	406 954	69 601	69 601	-	-	337 353	331 440	68 653	262 534	-	252	5 914	69	5 845
Jun	418 327	70 675	70 675	-	-	347 652	341 746	70 665	270 889	-	192	5 907	70	5 836
Jul	419 575	73 475	73 475	-	-	346 100	340 195	78 697	261 306	-	192	5 904	70	5 834
Ago	425 458	76 516	76 516	-	-	348 942	343 091	80 811	262 088	-	192	5 851	68	5 782
Sep	441 052	78 544	78 544	-	-	362 508	355 088	84 071	270 824	-	192	7 420	66	7 354
Oct	451 442	80 935	80 935	-	-	370 506	364 175	89 424	274 559	-	192	6 331	67	6 264
Nov	467 507	85 118	85 118	-	-	382 389	376 138	97 881	278 064	-	192	6 251	66	6 186
Dic	473 897	85 513	85 513	-	-	388 384	381 890	101 102	280 596	-	192	6 493	68	6 426

Nota: Las emisiones en euros incluyen históricamente todas las emisiones denominadas en euros o cualquiera de sus denominaciones nacionales.

Véase nota del cuadro 12.9 en que se explica cómo se relacionan los datos de la deuda en valores distintos de acciones de la Administración Central elaborada según la metodología del Protocolo de Déficit Excesivo y los datos de este cuadro.

(a) Incluye deuda desgravable emitida desde 1977 y amortizada en 1991.

(b) Incluye deuda emitida antes de 1977 y deuda perpetua amortizadas o canjeadas en 1998.

21. MERCADO PRIMARIO DE VALORES
C) Administraciones Públicas

21.13 Valores distintos de acciones, excepto derivados financieros
Administración central
Saldos vivos por plazos al vencimiento

Valores nominales Millones de euros

1	Total saldo vivo	Vencimientos											13
		Hasta el plazo de 1 año			Entre 1 y 2 años			Entre 2 y 3 años	Entre 3 y 4 años	Entre 4 y 5 años	Entre 5 y 10 años	A más de 10 años	
		2	3	4	5	6	7						
		Total	Letras, pagarés del Tesoro, papel oficial y val. asumidos	A medio y largo plazo y euronotas	Total	Letras y pagarés del Tesoro y papel comercial	A medio y largo plazo y euronotas						
98	266 723	72 384	47 482	24 902	27 359	12 462	14 896	25 422	22 759	27 564	57 979	33 255	-
99	282 610	56 473	42 047	14 427	35 985	11 095	24 889	25 788	35 242	18 971	74 075	36 076	-
00	294 304	55 468	36 025	19 443	33 579	8 639	24 940	44 241	18 993	28 051	70 355	43 617	-
01	298 404	53 382	28 526	24 856	45 970	7 058	38 912	29 060	29 581	17 012	81 799	41 600	-
02	304 684	65 661	29 473	36 189	38 335	6 358	31 977	29 670	20 956	11 277	92 204	46 580	-
03	303 802	63 436	32 520	30 915	35 370	6 246	29 124	31 287	17 847	22 473	93 224	40 165	-
04	310 084	58 565	30 015	28 550	39 444	7 097	32 347	26 706	21 307	29 927	86 636	47 498	-
05	314 504	57 756	26 907	30 850	39 104	6 387	32 717	21 157	32 159	23 312	88 457	52 559	-
06 /	314 740	49 995	27 506	22 489	52 243	7 382	44 861	27 831	26 952	12 042	96 673	49 004	-
II	310 012	43 127	24 830	18 297	50 005	6 260	43 745	29 608	27 743	12 040	97 507	49 982	-
III	314 901	54 411	26 262	28 148	39 357	7 183	32 174	42 102	28 490	12 691	86 663	51 188	-
IV	309 205	56 062	25 077	30 985	36 587	6 224	30 363	32 536	28 524	24 962	74 356	56 178	-
07 /	316 681	70 103	27 436	42 667	37 775	4 613	33 162	27 752	15 932	26 300	86 656	52 163	-
II	318 909	72 582	28 855	43 727	33 622	-	33 622	27 677	14 422	26 910	87 786	55 912	-
III	314 043	63 922	31 887	32 035	44 999	-	44 999	29 525	12 655	27 128	93 874	41 940	-
IV	304 103	64 357	32 444	31 912	32 416	-	32 416	29 899	24 962	23 596	86 948	41 925	-
08 /	300 351	67 059	34 075	32 984	29 023	-	29 023	15 814	30 543	36 012	74 996	46 904	-
II	308 341	65 177	31 714	33 463	28 966	-	28 966	21 459	26 910	37 711	76 850	51 269	-
III	326 525	81 447	36 422	45 025	30 262	-	30 262	25 996	27 128	37 078	77 214	47 399	-
IV	354 739	84 549	52 074	32 475	35 713	-	35 713	41 941	25 386	28 246	87 650	51 253	-
09 /	385 035	95 784	63 339	32 446	18 471	-	18 471	46 935	43 874	25 158	85 393	69 419	-
II	418 327	103 000	70 675	32 326	32 469	-	32 469	41 696	42 259	27 597	87 530	83 775	-
III	441 052	115 248	78 544	36 704	32 402	-	32 402	43 243	48 569	26 624	94 521	80 445	-
IV	473 897	121 206	85 513	35 693	46 517	-	46 517	49 455	39 198	41 075	101 941	74 505	-

21. MERCADO PRIMARIO DE VALORES
C) Administraciones Públicas

21.14 Valores distintos de acciones, excepto derivados financieros
Administración central
Vida media

Años

1	Total	A corto plazo				6	A largo plazo				
		2	3	4	5		7	En euros		En monedas distintas del euro	
								Emitidos por la Adción. Central	Valores asumidos	Emitidos por la Adción. Central	
										Bonos y obligaciones	Euronotas
(a)	(a)				(a)						
98	5,04	0,62	0,62	0,17	...	6,33	6,33	0,50	3,31	5,50	9,82
99	5,35	0,62	0,62	-	...	6,45	6,45	-	3,58	5,39	12,74
00	5,69	0,68	0,68	-	...	6,58	6,64	-	3,21	4,59	12,21
01	5,88	0,65	0,65	-	...	6,59	6,70	-	2,82	3,64	8,45
02	5,91	0,64	0,64	-	...	6,61	6,72	-	2,66	3,01	7,76
03	6,00	0,61	0,61	-	...	6,79	6,92	-	3,33	1,99	7,26
04	6,16	0,69	0,69	-	0,50	6,90	6,98	-	6,12	1,58	7,81
05	6,61	0,69	0,69	-	-	7,31	7,38	-	5,59	1,69	6,10
06 /	6,56	0,64	0,64	-	-	7,29	7,36	-	5,60	1,65	6,12
II	6,80	0,72	0,72	-	-	7,47	7,54	-	7,15	1,64	6,02
III	6,52	0,66	0,66	-	-	7,22	7,26	-	7,09	1,64	5,79
IV	6,69	0,71	0,71	-	-	7,36	7,41	-	6,27	1,65	5,32
07 /	6,53	0,62	0,62	-	-	7,19	7,24	-	6,27	1,57	5,32
II	6,69	0,59	0,59	-	-	7,29	7,34	-	6,09	1,57	5,18
III	6,77	0,51	0,51	-	-	7,48	7,53	-	5,84	0,65	4,93
IV	6,82	0,50	0,50	-	-	7,58	7,64	-	5,58	0,65	4,59
08 /	6,93	0,47	0,47	-	-	7,76	7,82	-	5,33	0,57	4,57
II	6,90	0,53	0,53	-	-	7,64	7,71	-	5,09	0,57	4,42
III	6,66	0,57	0,57	-	-	7,42	7,50	-	4,83	1,50	3,84
IV	6,58	0,53	0,53	-	-	7,62	7,69	-	10,19	1,50	3,59
09 /	6,79	0,51	0,51	-	-	8,03	8,12	-	9,94	0,50	3,43
II	6,67	0,46	0,46	-	-	7,93	8,01	-	12,73	0,50	3,19
III	6,74	0,44	0,44	-	-	8,11	8,22	-	12,48	0,50	2,75
IV	6,44	0,42	0,42	-	-	7,77	7,85	-	12,23	0,50	3,11

Nota: Las emisiones en euros incluyen históricamente todas las emisiones denominadas en euros o cualquiera de sus denominaciones nacionales.

(a) Sin incluir euronotas y papel comercial hasta el primer trimestre de 1996.

21. MERCADO PRIMARIO DE VALORES
C) Administraciones Públicas

21.15 Valores distintos de acciones emitidos en euros, excepto derivados financieros. Administración central
Emisiones netas, emisiones brutas y amortizaciones

Valores nominales

Millones de euros

	A corto plazo Letras, pagarés del Tesoro, papel comercial y valores asumidos			A largo plazo											
	Emisio- nes netas	Emisio- nes brutas	Amortiza- ciones	Del cual											
				Total			Bonos (a)			Obligaciones y notas (b)			Valores asumidos		
				Emisio- nes netas	Emisio- nes brutas	Amortiza- ciones	Emisio- nes netas	Emisio- nes brutas	Amortiza- ciones	Emisio- nes netas	Emisio- nes brutas	Amortiza- ciones	Emisio- nes netas	Emisio- nes brutas	Amortiza- ciones
1	2	3	4	5	6	7	8	9	10	11	12	13	14	15	
03	2 935	36 208	33 273	-2 520	36 881	39 401	-6 410	18 831	25 241	4 223	18 050	13 827	-333	-	333
04	-1 653	36 964	38 617	9 802	40 453	30 651	-1 245	21 587	22 832	10 676	18 373	7 697	371	493	122
05	-3 819	29 512	33 331	9 222	37 463	28 241	-4 949	17 975	22 924	14 232	19 488	5 256	-62	-	62
06	-1 993	25 891	27 884	-1 790	32 071	33 861	-7 690	16 718	24 409	6 082	15 353	9 271	-181	-	181
07	1 144	26 971	25 827	-5 737	25 120	30 857	-15 853	10 460	26 313	10 116	14 660	4 544	-	-	-
08	19 630	52 657	33 027	29 363	59 953	30 590	10 652	23 647	12 995	19 011	36 306	17 294	-301	-	301
08 E-D	19 630	52 657	33 027	29 363	59 953	30 590	10 652	23 647	12 995	19 011	36 306	17 294	-301	-	301
09 E-D	33 439	109 999	76 560	84 487	115 884	31 397	38 926	53 534	14 608	45 620	62 349	16 729	-60	-	60
08 Oct	4 436	6 698	2 262	-7 353	4 973	12 326	-8 369	3 777	12 145	1 196	1 196	-	-180	-	180
Nov	6 535	8 785	2 250	11 853	11 853	-	1 990	1 990	-	9 863	9 863	-	-	-	-
Dic	4 681	7 001	2 320	8 273	9 243	970	3 997	4 847	850	4 395	4 395	-	-120	-	120
09 Ene	5 766	8 594	2 827	-3 700	9 408	13 108	-7 307	5 801	13 108	3 607	3 607	-	-	-	-
Feb	1 654	7 902	6 248	12 492	16 739	4 247	2 913	2 913	-	9 580	13 826	4 247	-	-	-
Mar	3 844	8 129	4 285	9 280	9 280	-	3 036	3 036	-	6 244	6 244	-	-	-	-
Abr	5 412	8 012	2 600	10 897	10 897	-	6 332	6 332	-	4 565	4 565	-	-	-	-
May	850	7 300	6 449	5 066	6 566	1 500	1 504	3 004	1 500	3 563	3 563	-	-	-	-
Jun	1 074	7 334	6 260	10 306	10 366	60	2 011	2 011	-	8 355	8 355	-	-60	-	60
Jul	2 800	9 621	6 821	-1 550	10 432	11 982	8 032	8 032	-	-9 582	2 400	11 982	-	-	-
Ago	3 041	11 137	8 097	2 896	3 396	500	2 114	2 114	-	782	1 282	500	-	-	-
Sep	2 028	9 563	7 535	11 997	11 997	-	3 261	3 261	-	8 736	8 736	-	-	-	-
Oct	2 391	11 732	9 340	9 087	9 087	-	5 353	5 353	-	3 735	3 735	-	-	-	-
Nov	4 183	12 582	8 399	11 963	11 963	-	8 457	8 457	-	3 505	3 505	-	-	-	-
Dic	395	8 093	7 698	5 753	5 753	-	3 221	3 221	-	2 532	2 532	-	-	-	-

Nota: Las emisiones en euros incluyen históricamente todas las emisiones denominadas en euros o cualquiera de sus denominaciones nacionales.

(a) Incluye deuda desgravable emitida desde 1977 y amortizada en 1991.

(b) Incluye deuda emitida antes de 1977 y deuda perpetua amortizadas o canjeadas en 1998.

21. MERCADO PRIMARIO DE VALORES
C) Administraciones Públicas

21.16 Valores distintos de acciones, excepto derivados financieros
Administración central
Tipos de interés a la emisión: subastas

Porcentajes

	A largo plazo										A corto plazo					
	Bonos a 3 años		Bonos a 5 años		Obligaciones a 10 años		Obligaciones a 15 años		Obligaciones a 30 años		Letras del Tesoro a 6 meses		Letras del Tesoro a 1 año		Letras del Tesoro a 18 meses	
	Tipo medio ponderado	Tipo marginal	Tipo medio ponderado	Tipo marginal	Tipo medio ponderado	Tipo marginal	Tipo medio ponderado	Tipo marginal	Tipo medio ponderado	Tipo marginal	Tipo medio ponderado	Tipo marginal	Tipo medio ponderado	Tipo marginal	Tipo medio ponderado	Tipo marginal
1	2	3	4	5	6	7	8	9	10	11	12	13	14	15	16	
03	2,66	2,66	3,18	3,19	4,11	4,11	4,45	4,46	4,90	4,90	2,12	2,13	2,19	2,21	2,33	2,34
04	2,78	2,79	3,21	3,22	4,02	4,02	4,27	4,27	4,73	4,73	2,01	2,02	2,13	2,15	2,30	2,30
05	2,37	2,38	2,88	2,89	3,42	3,44	3,70	3,70	3,84	3,84	2,13	2,13	2,19	2,20	2,29	2,30
06	3,35	3,36	3,57	3,57	3,78	3,76	-	-	4,04	4,04	-	-	3,25	3,26	3,37	3,37
07	3,99	4,00	4,16	4,16	4,24	4,24	-	-	4,62	4,48	4,03	4,04	4,09	4,11	3,90	3,90
08	3,90	3,93	4,09	4,10	4,46	4,47	4,92	4,92	4,75	4,76	2,95	2,99	3,74	3,78	-	-
08 Jul	4,84	4,96	4,86	4,86	4,74	4,76	-	-	-	-	-	-	4,44	4,46	-	-
Ago	-	-	-	-	-	-	-	-	-	-	-	-	4,36	4,38	-	-
Sep	4,33	4,35	-	-	4,58	4,62	4,92	4,92	-	-	-	-	4,30	4,34	-	-
Oct	-	-	4,39	4,42	-	-	-	-	5,11	5,12	3,20	3,25	3,32	3,40	-	-
Nov	3,38	3,41	4,06	4,07	3,95	3,96	-	-	-	-	2,54	2,60	2,47	2,54	-	-
Dic	2,93	2,96	3,31	3,35	-	-	-	-	4,18	4,20	2,16	2,20	2,19	2,23	-	-
09 Ene	3,07	3,10	3,42	3,44	-	-	4,47	4,50	4,84	4,85	1,45	1,48	1,41	1,45	-	-
Feb	2,43	2,45	3,49	3,50	3,81	3,84	-	-	4,93	4,96	1,14	1,16	1,25	1,30	-	-
Mar	2,50	2,52	3,00	3,01	4,20	4,22	-	-	4,93	4,96	0,97	1,01	1,28	1,30	-	-
Abr	2,51	2,52	3,02	3,05	4,06	4,08	4,52	4,53	-	-	0,90	0,92	1,24	1,27	-	-
May	1,99	2,05	2,88	2,88	3,71	3,72	-	-	4,80	4,80	0,81	0,82	0,93	0,95	-	-
Jun	-	-	3,04	3,06	4,42	4,42	-	-	4,91	4,92	0,99	1,01	1,05	1,07	-	-
Jul	-	-	3,07	3,11	-	-	4,50	4,51	-	-	0,67	0,68	0,83	0,84	-	-
Ago	2,03	2,06	2,36	2,39	-	-	-	-	-	-	0,60	0,62	0,83	0,85	-	-
Sep	1,53	1,53	2,79	2,80	3,87	3,88	-	-	4,70	4,70	0,43	0,45	0,71	0,73	-	-
Oct	2,26	2,28	2,86	2,87	3,87	3,88	-	-	-	-	0,65	0,67	0,92	0,94	-	-
Nov	-	-	2,75	2,76	-	-	4,26	4,26	-	-	0,57	0,59	0,86	0,87	-	-
Dic	2,14	2,15	-	-	3,89	3,90	-	-	-	-	0,52	0,53	0,94	0,95	-	-

21. MERCADO PRIMARIO DE VALORES
C) Administraciones Públicas

21.17 Valores distintos de acciones, excepto derivados financieros
Comunidades autónomas y Corporaciones locales
Detalle por instrumentos. Emisiones netas

	Valores nominales							Millones de euros					
	Comunidades autónomas							Corporaciones locales					
	Total	A corto plazo			A largo plazo			Total	A corto plazo	A largo plazo			
		Total	En euros	En monedas distintas del euro	Total	En euros	En monedas distintas del euro			Total	En euros	En monedas distintas del euro	
1	2	3	4	5	6	7	8	9	10	11	12		
03	1 822	-154	-86	-68	1 976	2 023	-47	-38	-	-38	-37	-	
04	1 551	230	150	80	1 321	1 344	-24	-18	-	-18	-18	-	
05	2 797	276	211	65	2 521	2 570	-49	-5	-	-5	146	-151	
06	1 827	-141	-228	87	1 968	1 448	519	228	-	228	228	-	
07	223	283	251	32	-60	357	-417	131	-	131	131	-	
08	1 386	430	209	221	956	540	417	-14	-	-14	-14	-	
08 E-D	1 386	430	209	221	956	540	417	-14	-	-14	-14	-	
09 E-D	8 496	-168	-158	-10	8 664	7 653	1 011	-139	-	-139	-139	-	
08 Oct	217	-49	235	-284	266	344	-78	-	-	-	-	-	
Nov	495	214	116	98	281	61	220	-	-	-	-	-	
Dic	-244	244	34	210	-488	-362	-126	-14	-	-14	-14	-	
09 Ene	-234	-208	-60	-148	-25	-25	-	-60	-	-60	-60	-	
Feb	1 309	291	133	158	1 018	1 018	-	-	-	-	-	-	
Mar	1 489	170	152	18	1 319	916	403	-50	-	-50	-50	-	
Abr	1 065	63	-15	78	1 001	1 120	-119	-	-	-	-	-	
May	1 086	-221	-291	70	1 307	1 307	-	-	-	-	-	-	
Jun	1 454	119	-113	232	1 335	1 155	180	-30	-	-30	-30	-	
Jul	704	-84	109	-193	788	677	111	-	-	-	-	-	
Ago	-194	-194	-73	-121	-	-	-	-	-	-	-	-	
Sep	624	-179	-95	-84	803	576	227	-	-	-	-	-	
Oct	1 226	213	369	-156	1 013	700	313	-	-	-	-	-	
Nov	375	13	-	13	361	361	-	-	-	-	-	-	
Dic	-406	-151	-274	123	-255	-151	-104	1	-	1	1	-	

Nota: Las emisiones en euros incluyen históricamente todas las emisiones denominadas en euros o cualquiera de sus denominaciones nacionales.

21. MERCADO PRIMARIO DE VALORES
C) Administraciones Públicas

21.18 Valores distintos de acciones, excepto derivados financieros
Comunidades autónomas y Corporaciones locales
Detalle por instrumentos. Saldos vivos

	Valores nominales							Millones de euros					
	Comunidades autónomas							Corporaciones locales					
	Total	A corto plazo			A largo plazo			Total	A corto plazo	A largo plazo			
		Total	En euros	En monedas distintas del euro	Total	En euros	En monedas distintas del euro			Total	En euros	En monedas distintas del euro	
1	2	3	4	5	6	7	8	9	10	11	12		
03	25 111	1 175	994	181	23 936	22 875	1 061	2 264	-	2 264	2 105	158	
04	26 599	1 390	1 144	246	25 209	24 219	990	2 234	-	2 234	2 087	147	
05	29 527	1 697	1 355	342	27 830	26 789	1 041	2 233	-	2 233	2 233	-	
06	31 216	1 514	1 127	387	29 702	28 237	1 465	2 461	-	2 461	2 461	-	
07	31 299	1 752	1 378	374	29 547	28 594	953	2 593	-	2 593	2 593	-	
08	32 785	2 245	1 587	658	30 540	29 134	1 405	2 579	-	2 579	2 579	-	
08 Jul	32 535	1 987	1 396	691	30 548	29 256	1 292	2 593	-	2 593	2 593	-	
Ago	32 480	1 877	1 254	624	30 602	29 256	1 346	2 593	-	2 593	2 593	-	
Sep	32 270	1 802	1 202	600	30 468	29 091	1 377	2 593	-	2 593	2 593	-	
Oct	32 650	1 824	1 437	387	30 827	29 436	1 391	2 593	-	2 593	2 593	-	
Nov	33 126	2 036	1 553	483	31 090	29 496	1 594	2 593	-	2 593	2 593	-	
Dic	32 785	2 245	1 587	658	30 540	29 134	1 405	2 579	-	2 579	2 579	-	
09 Ene	32 662	2 083	1 527	556	30 578	29 109	1 469	2 519	-	2 519	2 519	-	
Feb	33 985	2 380	1 660	720	31 605	30 126	1 479	2 519	-	2 519	2 519	-	
Mar	35 390	2 521	1 812	709	32 869	31 042	1 828	2 469	-	2 469	2 469	-	
Abr	36 484	2 597	1 797	799	33 888	32 162	1 726	2 469	-	2 469	2 469	-	
May	37 522	2 365	1 506	859	35 157	33 469	1 688	2 469	-	2 469	2 469	-	
Jun	38 970	2 496	1 393	1 103	36 474	34 624	1 850	2 439	-	2 439	2 439	-	
Jul	39 678	2 409	1 502	906	37 270	35 301	1 969	2 439	-	2 439	2 439	-	
Ago	39 467	2 198	1 429	768	37 270	35 301	1 969	2 439	-	2 439	2 439	-	
Sep	40 068	2 001	1 334	667	38 066	35 877	2 190	2 439	-	2 439	2 439	-	
Oct	41 280	2 220	1 703	518	39 060	36 577	2 483	2 439	-	2 439	2 439	-	
Nov	41 658	2 227	1 703	524	39 431	36 938	2 493	2 439	-	2 439	2 439	-	
Dic	41 313	2 091	1 429	663	39 222	36 787	2 435	2 440	-	2 440	2 440	-	

Nota: Las emisiones en euros incluyen históricamente todas las emisiones denominadas en euros o cualquiera de sus denominaciones nacionales. Véanse las notas de los cuadros 13.18 y 13.28 en que se explica cómo se relacionan los datos de la deuda en valores distintos de acciones de las comunidades autónomas y corporaciones locales elaborada según la metodología del Protocolo de Déficit Excesivo y los datos de este cuadro.

21. MERCADO PRIMARIO DE VALORES
C) Administraciones Públicas

21.19 Valores distintos de acciones emitidos en euros, excepto derivados financieros. Comunidades autónomas y Corporaciones locales
Emisiones netas, emisiones brutas y amortizaciones

	Valores nominales						Millones de euros			
	Comunidades autónomas						Corporaciones locales			
	A corto plazo			A largo plazo			A corto plazo		A largo plazo	
	Emisiones netas	Emisiones brutas	Amortizaciones	Emisiones netas	Emisiones brutas	Amortizaciones	Emisiones netas	Emisiones brutas	Emisiones netas	Amortizaciones
1	2	3	4	5	6	7	8	9	10	
03	-86	2 765	2 851	2 023	4 094	2 070	-	-37	102	139
04	150	3 155	3 005	1 344	2 978	1 634	-	-18	310	328
05	211	3 109	2 898	2 570	5 987	3 417	-	146	200	54
06	-228	2 941	3 169	1 448	4 370	2 922	-	228	590	362
07	251	2 859	2 608	357	3 381	3 024	-	131	496	364
08	209	3 297	3 088	540	3 329	2 789	-	-14	208	222
08 E-D	209	3 297	3 088	540	3 329	2 789	-	-14	208	222
09 E-D	-158	3 678	3 837	7 653	11 280	3 627	-	-139	51	190
08 Oct	235	487	251	344	367	23	-	-	-	-
Nov	116	199	84	61	673	612	-	-	-	-
Dic	34	243	209	-362	203	565	-	-14	208	222
09 Ene	-60	269	329	-25	125	150	-	-60	-	60
Feb	133	461	328	1 018	1 552	535	-	-	-	-
Mar	152	428	276	916	1 716	801	-	-50	-	50
Abr	-15	190	205	1 120	1 120	-	-	-	-	-
May	-291	297	588	1 307	1 794	487	-	-	-	-
Jun	-113	269	382	1 155	1 155	-	-	-30	-	30
Jul	109	292	183	677	1 860	1 183	-	-	-	-
Ago	-73	114	187	-	-	-	-	-	-	-
Sep	-95	496	592	576	576	-	-	-	-	-
Oct	369	475	106	700	700	-	-	-	-	-
Nov	-	237	237	361	417	56	-	-	-	-
Dic	-274	150	424	-151	266	417	-	1	51	50

Nota: Las emisiones en euros incluyen históricamente todas las emisiones denominadas en euros o cualquiera de sus denominaciones nacionales.

21. MERCADO PRIMARIO DE VALORES
D) Sociedades no financieras

21.20 Valores distintos de acciones, excepto derivados financieros
Detalle por instrumentos
Emisiones netas y saldos vivos

	Valores nominales									Millones de euros			
	Emisiones netas									Saldos vivos			
	Total	A corto plazo			A largo plazo					Total	En euros		En monedas distintas del euro
		Total	Emisiones brutas	Amortizaciones	Total	En euros			En monedas distintas del euro		A corto plazo	A largo plazo	
Total						Emisiones brutas	Amortizaciones						
1	2	3	4	5	6	7	8	9	10	11	12	13	
03	-1 114	-706	7 293	7 999	-408	-29	1 427	1 456	-379	10 848	2 567	8 269	13
04	-129	507	7 018	6 511	-636	-623	1 319	1 942	-13	10 720	3 074	7 646	-
05	-106	-286	6 962	7 248	179	179	1 062	883	-	10 613	2 788	7 825	-
06	993	1 314	7 785	6 471	-321	-321	342	663	-	11 606	4 102	7 504	-
07	2 026	-146	6 454	6 600	2 172	2 030	2 615	585	142	13 622	3 956	9 534	132
08	1 865	323	7 108	6 785	1 541	1 541	2 301	760	-	15 456	4 279	11 075	102
08 Jul	101	101	497	396	-	-	-	-	-	14 145	4 048	9 974	123
Ago	-53	-53	574	627	-	-	-	-	-	14 089	3 994	9 974	121
Sep	123	132	618	486	-9	-9	5	14	-	14 214	4 126	9 965	123
Oct	-44	162	676	514	-205	-205	5	210	-	14 171	4 288	9 760	123
Nov	481	447	907	460	35	35	35	-	-	14 646	4 735	9 795	117
Dic	825	-455	671	1 126	1 280	1 280	1 311	31	-	15 456	4 279	11 075	102
09 Ene	-50	-57	997	1 054	7	7	7	-	-	15 412	4 222	11 082	108
Feb	-698	-197	683	880	-500	-500	-	500	-	14 715	4 025	10 582	109
Mar	-38	-38	582	619	-	-	-	-	-	14 673	3 987	10 582	104
Abr	-760	-253	329	582	-507	-507	-	507	-	13 917	3 734	10 075	109
May	-302	-302	514	816	-	-	-	-	-	13 618	3 432	10 075	111
Jun	-841	-388	400	788	-453	-453	27	480	-	12 780	3 044	9 622	114
Jul	1 183	-16	797	813	1 199	1 199	1 233	34	-	13 963	3 028	10 821	113
Ago	139	64	687	623	75	75	75	-	-	14 098	3 092	10 896	110
Sep	-37	-237	328	565	199	47	50	3	153	14 057	2 855	10 942	259
Oct	1 496	-163	324	488	1 659	1 659	1 660	-	-	15 551	2 692	12 602	257
Nov	390	-210	384	594	600	600	600	-	-	15 944	2 482	13 202	261
Dic	246	-393	514	907	639	639	762	122	-	16 189	2 089	13 841	259

Nota: Las emisiones en euros incluyen históricamente todas las emisiones denominadas en euros o cualquiera de sus denominaciones nacionales.

21. MERCADO PRIMARIO DE VALORES
E) Resto del mundo

21.21 Valores distintos de acciones, excepto derivados financieros
Detalle por sectores

Emisiones netas, emisiones brutas, amortizaciones y saldos vivos

Millones de euros

Filiales de empresas españolas residentes en el resto del mundo								No residentes Emisiones en España Bonos matador					
Filiales de Instituciones financieras				Filiales de sociedades no financieras				Emisiones netas	Emisiones brutas	Amortiza- ciones	Saldos vivos		
Emisiones netas	Emisiones brutas	Amortiza- ciones	Saldos vivos	Emisiones netas	Emisiones brutas	Amortiza- ciones	Saldos vivos						
1	2	3	4	5	6	7	8	9	10	11	12		
03	P	8 275	50 461	42 186	90 514	5 248	16 784	11 536	44 503	-1 726	509	2 236	5 041
04	P	-26 584	10 842	37 426	59 394	-3 592	10 726	14 318	40 401	-783	459	1 242	4 259
05	P	-15 452	4 281	19 733	44 938	-5 155	9 688	14 843	36 203	-351	428	779	3 907
06	P	-2 562	8 467	11 029	40 900	-5 984	9 442	15 426	29 682	-883	323	1 206	3 024
07	P	8 221	28 992	20 770	48 144	1 252	11 299	10 047	30 444	-1 178	428	1 606	1 846
08	P	14 311	138 101	123 790	62 038	-1 406	13 142	14 548	29 121	-385	185	570	1 462
08	Jul	P	-1 900	11 321	13 222	62 478	22	1 332	1 310	29 676	-	-	1 612
	Ago	P	-3 657	4 889	8 546	60 075	-362	89	451	29 491	-	75	1 612
	Sep	P	-1 234	3 518	4 752	59 549	-39	1 445	1 484	29 568	-	-	1 612
	Oct	P	2 174	15 301	13 127	64 766	-717	927	1 644	29 289	-25	-	1 587
	Nov	P	6 109	22 082	15 973	70 820	-53	644	697	29 224	-30	-	1 557
	Dic	P	-5 565	13 082	18 648	62 038	283	1 648	1 365	29 121	-95	-	1 462
09	Ene	P	-3 159	10 354	13 513	61 503	142	972	829	29 598	-	-	1 462
	Feb	P	-4 345	11 438	15 783	57 363	-496	663	1 159	29 135	-75	-	1 387
	Mar	P	4 837	11 256	6 419	60 772	981	2 461	1 481	29 900	69	70	1 456
	Abr	P	-2 021	9 993	12 014	59 013	494	1 424	930	30 425	-	-	1 456
	May	P	1 729	15 604	13 876	59 552	-288	1 248	1 536	29 948	-	-	1 456
	Jun	P	-3 034	7 275	10 309	56 599	-1 055	1 386	2 441	28 897	-71	-	1 385
	Jul	P	-3 072	7 985	11 057	53 514	242	1 940	1 698	29 137	-	-	1 385
	Ago	P	394	9 153	8 758	53 680	126	1 436	1 310	29 225	-	-	1 385
	Sep	P	-1 428	4 298	5 726	51 791	1 923	2 924	1 001	31 053	-1	-	1 384
	Oct	P	4 018	8 681	4 663	55 729	-205	1 351	1 556	30 801	-	-	1 384
	Nov	P	-1 652	11 372	13 024	53 766	-254	1 501	1 755	30 483	-	-	1 384
	Dic	P	5 178	9 005	3 827	56 002	-146	1 013	1 160	30 523	-91	-	1 294

21. MERCADO PRIMARIO DE VALORES
F) Zona del euro

21.22 Valores distintos de acciones, excepto derivados financieros
Detalle por sectores y subsectores. Emisiones netas

Fuente: BCE

Millones de euros

	En euros								En monedas distintas del euro		
	Total	Instituciones financieras			Administraciones públicas			Sociedades no financieras	Total	del cual	
		Total	Monetarias	No monetarias	Total	Administración central	Otras administraciones públicas				Administra- ción central
1	2	3	4	5	6	7	8	9	10		
03	533 865	272 492	152 404	120 088	209 117	172 416	36 701	52 257	72 239	4 979	
04	585 077	359 875	274 901	84 974	224 685	192 940	31 745	515	97 111	15 622	
05	593 178	381 105	219 004	162 101	197 177	164 663	32 514	14 896	117 007	7 390	
06	664 256	519 665	318 899	200 766	125 719	98 488	27 231	18 867	143 777	-14 331	
07	895 384	720 259	418 499	301 760	136 328	121 381	14 948	38 801	107 562	-4 473	
08	1 113 302	709 857	278 766	431 091	371 141	360 494	10 647	32 304	25 051	19 420	
08	E-S	580 654	385 312	204 382	180 930	174 415	179 721	-5 307	20 928	58 071	12 369
09	E-S	956 855	371 593	178 885	192 708	522 436	506 129	16 307	62 826	65 522	8 678
08	Jul	56 205	50 843	37 873	12 971	2 493	-82	2 575	2 869	19 318	6 395
	Ago	104 726	66 882	22 401	44 481	37 565	35 632	1 933	279	5 305	437
	Sep	-33 902	-35 873	-34 962	-911	212	1 391	-1 179	1 759	-9 503	-206
	Oct	149 203	47 217	19 284	27 934	100 479	94 578	5 901	1 507	-4 983	2 795
	Nov	226 959	129 768	52 514	77 253	93 121	91 747	1 374	4 070	-14 752	5 284
	Dic	156 487	147 560	2 586	144 973	3 127	-5 552	8 679	5 800	-13 286	-1 028
09	Ene	135 722	55 787	41 814	13 974	75 080	78 252	-3 172	4 854	9 249	2 713
	Feb	184 027	107 054	55 496	51 558	71 254	70 693	560	5 720	19 583	2 689
	Mar	137 212	45 887	14 766	31 121	90 273	85 929	4 344	1 052	10 998	5 936
	Abr	102 829	60 433	27 393	33 039	32 918	25 916	7 002	9 478	7 863	5 939
	May	173 587	78 789	50 696	28 094	81 801	82 098	-297	12 996	-4 707	-16 080
	Jun	59 159	-15 443	-29 531	14 088	68 290	67 353	937	6 312	13 010	-3 306
	Jul	55 832	50 427	21 719	28 708	-4 679	-7 086	2 407	10 084	14 368	7 848
	Ago	28 957	-11 548	-7 901	-3 646	41 330	40 323	1 007	-825	-11 068	-7 647
	Sep	79 531	206	4 434	-4 228	66 170	62 652	3 518	13 155	6 226	10 587

Nota: Las emisiones en euros incluyen históricamente todas las emisiones denominadas en euros o cualquiera de sus denominaciones nacionales.

Las emisiones en dracmas griegas se incorporan a la categoría de 'emisiones en euros' a partir de enero de 2001.

Los importes correspondientes a España incluidos en el agregado zona del euro figuran en las columnas 1 a 9 del cuadro 21.1.

21. MERCADO PRIMARIO DE VALORES
F) Zona del euro

21.23 Valores distintos de acciones, excepto derivados financieros
Detalle por sectores y subsectores. Saldos vivos

Fuente: BCE

Millones de euros

	En euros							En monedas distintas del euro		
	Total	Instituciones financieras			Administraciones públicas			Sociedades no financieras	Total del cual	
		Total	Monetarias	No monetarias	Total	Administración central	Otras administraciones públicas		Administración central	
1	2	3	4	5	6	7	8	9	10	
03	8 003 991	3 447 771	2 845 803	601 968	4 049 228	3 840 298	208 930	506 993	760 694	92 429
04	8 589 610	3 807 508	3 120 357	687 151	4 273 929	4 033 260	240 669	508 173	854 804	101 953
05	9 189 017	4 198 603	3 344 070	854 533	4 471 583	4 198 746	272 837	518 829	1 072 425	120 970
06	9 856 718	4 721 673	3 665 686	1 055 986	4 597 619	4 297 412	300 207	537 426	1 217 317	96 618
07	10 764 570	5 445 929	4 097 544	1 348 385	4 741 775	4 426 621	315 153	576 866	1 282 400	83 425
08	11 891 918	6 157 000	4 375 145	1 781 856	5 135 232	4 809 433	325 799	599 685	1 252 069	111 398
08 Abr	11 017 071	5 579 990	4 184 354	1 395 635	4 859 133	4 556 168	302 965	577 949	1 265 789	93 874
May	11 156 008	5 685 065	4 260 158	1 424 907	4 881 117	4 575 580	305 538	589 826	1 289 451	89 840
Jun	11 229 903	5 748 484	4 272 325	1 476 159	4 898 057	4 591 540	306 517	583 362	1 286 629	89 277
Jul	11 287 997	5 801 089	4 311 975	1 489 114	4 900 659	4 591 570	309 089	586 249	1 304 544	96 026
Ago	11 395 408	5 870 595	4 337 002	1 533 593	4 938 290	4 627 267	311 023	586 523	1 326 377	100 469
Sep	11 362 884	5 836 121	4 303 440	1 532 681	4 938 479	4 628 636	309 842	588 284	1 318 717	102 751
Oct	11 512 737	5 884 014	4 323 399	1 560 615	5 038 933	4 723 189	315 743	589 791	1 366 693	115 238
Nov	11 739 302	6 013 318	4 375 457	1 637 861	5 132 085	4 814 969	317 117	593 899	1 331 671	120 079
Dic	11 891 918	6 157 000	4 375 145	1 781 856	5 135 232	4 809 433	325 799	599 685	1 252 069	111 398
09 Ene	12 052 853	6 221 200	4 425 156	1 796 044	5 226 854	4 904 227	322 628	604 799	1 313 509	121 638
Feb	12 239 049	6 330 449	4 482 848	1 847 601	5 298 082	4 974 894	323 188	610 518	1 330 917	124 861
Mar	12 377 747	6 377 967	4 499 244	1 878 723	5 388 208	5 060 676	327 532	611 572	1 296 527	125 924
Abr	12 477 881	6 435 640	4 523 760	1 911 879	5 421 190	5 086 657	334 533	621 052	1 309 562	132 788
May	12 651 471	6 514 361	4 574 378	1 939 982	5 503 064	5 168 828	334 236	634 047	1 274 967	111 693
Jun	12 711 350	6 499 571	4 545 501	1 954 071	5 571 419	5 236 246	335 173	640 361	1 283 183	108 232
Jul	12 764 351	6 547 157	4 564 379	1 982 778	5 566 748	5 229 168	337 579	650 447	1 296 681	116 168
Ago	12 794 327	6 536 600	4 557 468	1 979 132	5 608 106	5 269 521	338 585	649 621	1 282 619	107 728
Sep	12 874 670	6 535 987	4 561 083	1 974 905	5 675 607	5 333 502	342 105	663 076	1 276 290	116 504

Nota: Las emisiones en euros incluyen históricamente todas las emisiones denominadas en euros o cualquiera de sus denominaciones nacionales.

Las emisiones en dracmas griegas se incorporan a la categoría de 'emisiones en euros' a partir de enero de 2001.

Los importes correspondientes a España incluidos en el agregado zona del euro figuran en las columnas 1 a 9 del cuadro 21.2.

22. MERCADOS SECUNDARIOS DE VALORES
A) Mercado de deuda en anotaciones en cuenta

22.1 Saldos nominales registrados en el sistema de anotaciones en cuenta

Millones de euros

	Deuda del Estado								Otros emisores residentes				Valores de otros Estados de la zona del euro
	Total	Deuda no segregada			Deuda segregada			Total	Otras AAPP		Restantes emisores residentes		
		Total	Letras del Tesoro (a)	Bonos y obligaciones no segregados	Total	Principales de bonos y obligaciones segregados	Cupones de bonos y obligaciones segregados		Pagars de CCAA	Bonos y obligaciones de CCAA			
												Total	
1	2	3	4	5	6	7	8	9	10	11	12	13	
02	308 125	291 453	270 860	35 831	235 029	20 594	12 582	8 012	15 485	307	12 077	3 100	1 188
03	313 796	293 602	272 080	38 766	233 313	21 522	13 155	8 367	15 516	335	13 161	2 019	4 679
04	322 755	301 970	279 916	36 988	242 928	22 054	13 450	8 604	15 765	386	13 664	1 715	5 020
05	337 539	307 121	286 424	33 294	253 130	20 697	12 031	8 666	16 797	320	14 653	1 824	13 621
06	343 914	305 834	282 715	31 301	251 414	23 119	13 160	9 958	17 586	330	15 613	1 644	20 493
07	350 350	304 785	279 446	32 444	247 001	25 339	14 420	10 919	16 961	319	15 629	1 013	28 605
08													
<i>May</i>	356 340	308 415	283 052	32 086	250 966	25 363	13 562	11 800	16 362	303	15 256	802	31 564
<i>Jun</i>	355 308	309 967	284 507	31 714	252 793	25 459	13 605	11 854	16 682	332	15 547	802	28 659
<i>Jul</i>	358 445	315 600	290 110	31 884	258 226	25 490	13 742	11 748	16 855	336	15 717	802	25 990
<i>Ago</i>	361 383	317 733	292 379	34 022	258 356	25 355	13 612	11 743	16 858	339	15 717	802	26 791
<i>Sep</i>	370 789	327 273	301 863	36 422	265 441	25 410	13 637	11 773	16 910	336	15 772	802	26 606
<i>Oct</i>	367 251	324 921	299 768	40 858	258 910	25 153	13 537	11 617	16 886	347	15 917	622	25 445
<i>Nov</i>	386 625	343 294	318 111	47 393	270 718	25 183	13 581	11 602	16 741	341	15 778	622	26 590
<i>Dic</i>	400 647	357 285	331 992	52 074	279 918	25 293	13 624	11 669	16 497	342	15 588	567	26 865
09													
<i>Ene</i>	410 727	372 676	346 717	57 841	288 877	25 959	14 073	11 886	16 516	336	15 613	567	21 535
<i>Feb</i>	414 722	377 614	352 393	59 495	292 898	25 221	13 682	11 538	16 639	343	15 729	567	20 470
<i>Mar</i>	422 823	386 852	360 898	63 339	297 559	25 955	14 055	11 900	16 901	342	15 992	567	19 070
<i>Abr</i>	438 144	403 223	377 155	68 750	308 405	26 068	14 106	11 961	17 198	319	16 312	567	17 724
<i>May</i>	446 530	410 601	384 601	69 601	315 000	26 000	14 077	11 923	17 709	335	16 808	567	18 221
<i>Jun</i>	460 273	422 025	396 138	70 675	325 463	25 887	13 980	11 907	19 884	317	17 830	1 737	18 365
<i>Jul</i>	458 092	423 136	398 002	73 475	324 527	25 134	13 366	11 768	19 319	339	17 303	1 677	15 637
<i>Ago</i>	463 584	429 186	403 825	76 516	327 309	25 360	13 479	11 881	19 323	343	17 303	1 677	15 076
<i>Sep</i>	477 386	443 290	417 718	78 544	339 174	25 572	13 612	11 960	19 392	327	17 388	1 677	14 704
<i>Oct</i>	488 327	454 856	429 106	80 935	348 171	25 750	13 703	12 047	19 407	342	17 388	1 677	14 064
<i>Nov</i>	504 844	468 071	442 135	85 118	357 017	25 936	13 819	12 117	22 725	330	17 718	4 677	14 048
<i>Dic</i>	511 212	474 415	448 092	85 513	362 579	26 323	14 010	12 314	22 747	303	17 767	4 677	14 050

22. MERCADOS SECUNDARIOS DE VALORES
A) Mercado de deuda en anotaciones en cuenta

22.2 Saldos nominales registrados en cuentas de terceros en el sistema de anotaciones en cuenta

Millones de euros

	Deuda del Estado								Otros emisores residentes				Valores de otros Estados de la zona del euro
	Total	Deuda no segregada			Deuda segregada			Total	Otras AAPP		Restantes emisores residentes		
		Total	Letras del Tesoro (a)	Bonos y obligaciones no segregados	Total	Principales de bonos y obligaciones segregados	Cupones de bonos y obligaciones segregados		Pagars de CCAA	Bonos y obligaciones de CCAA			
												Total	
1	2	3	4	5	6	7	8	9	10	11	12	13	
02	252 596	241 884	224 617	28 552	196 065	17 267	11 297	5 970	10 702	283	8 035	2 384	10
03	241 523	230 403	211 900	25 446	186 454	18 503	11 969	6 534	11 110	289	9 192	1 629	10
04	246 135	234 892	216 745	25 611	191 134	18 146	11 901	6 246	11 243	322	9 656	1 265	-
05	250 629	237 630	221 117	21 300	199 817	16 513	10 389	6 124	12 963	292	11 267	1 404	35
06	253 909	240 884	222 451	22 892	199 559	18 433	11 823	6 610	12 989	224	11 506	1 259	35
07	245 799	233 303	212 161	25 308	186 852	21 142	12 975	8 167	12 261	215	11 289	757	235
08													
<i>May</i>	245 295	233 005	211 599	25 423	186 176	21 405	12 427	8 978	12 055	216	11 238	601	235
<i>Jun</i>	241 286	228 556	207 568	23 149	184 418	20 988	11 994	8 994	12 368	226	11 541	601	363
<i>Jul</i>	240 060	227 292	205 615	24 541	181 073	21 677	12 688	8 989	12 382	244	11 538	601	385
<i>Ago</i>	244 682	231 792	210 085	25 724	184 361	21 707	12 628	9 079	12 554	245	11 711	599	335
<i>Sep</i>	256 011	243 768	222 270	29 385	192 884	21 498	11 983	9 515	11 908	214	11 094	601	335
<i>Oct</i>	272 260	260 603	238 343	33 912	204 430	22 261	12 434	9 826	11 421	216	10 730	475	235
<i>Nov</i>	269 146	257 842	235 925	35 081	200 844	21 917	12 406	9 511	11 069	273	10 320	476	235
<i>Dic</i>	277 052	265 791	244 820	39 218	205 602	20 971	11 074	9 897	11 026	271	10 325	429	235
09													
<i>Ene</i>	277 950	266 481	245 077	47 078	197 999	21 404	11 564	9 840	11 211	251	10 556	404	259
<i>Feb</i>	275 224	263 724	242 886	40 145	202 742	20 838	11 189	9 649	11 242	220	10 617	404	259
<i>Mar</i>	281 678	270 047	248 636	45 251	203 386	21 411	11 506	9 904	11 372	219	10 749	404	259
<i>Abr</i>	288 483	276 475	254 623	48 429	206 194	21 851	11 460	10 392	11 650	253	10 992	404	359
<i>May</i>	286 805	274 125	252 383	45 702	206 682	21 742	11 336	10 406	12 346	285	11 632	429	334
<i>Jun</i>	287 641	273 646	252 037	52 815	199 222	21 609	11 217	10 392	13 622	270	12 251	1 100	373
<i>Jul</i>	289 560	275 662	254 756	54 607	200 150	20 906	10 720	10 185	13 532	290	12 202	1 040	366
<i>Ago</i>	291 293	277 365	256 273	53 853	202 419	21 092	10 931	10 161	13 659	304	12 315	1 040	269
<i>Sep</i>	296 717	282 620	261 444	53 819	207 624	21 177	11 001	10 175	13 828	278	12 507	1 042	269
<i>Oct</i>	306 646	292 657	271 439	55 780	215 659	21 218	11 192	10 026	13 724	311	12 376	1 037	265
<i>Nov</i>	315 930	298 787	277 560	56 912	220 648	21 227	11 121	10 106	16 876	317	12 992	3 567	267
<i>Dic</i>	323 709	306 507	285 550	62 946	222 605	20 957	11 099	9 858	16 937	273	13 042	3 622	265

22. MERCADOS SECUNDARIOS DE VALORES
A) Mercado de deuda en anotaciones en cuenta
22.3 Letras del Tesoro
Saldos nominales. Cartera registrada

Millones de euros

	Saldo en circulación	Instituciones Financieras Monetarias (IFM) excepto Fondos del Mercado Monetario (FMM)			Fondos del Mercado Monetario y Otros intermediarios financieros				Sociedades no financieras	Hogares e ISFLSH	Adminis-traciones Públicas	Resto del mundo
		Total	Banco de España	Otras IFM excepto FMM	Total	Instituciones de inversión colectiva (a)	Seguros y fondos de pensiones	Resto de intermediarios financieros				
	1	2	3	4	5	6	7	8	9	10	11	12
03	38 766	7 160	4 388	2 772	15 807	10 935	2 725	2 147	4 950	5 020	4 263	1 566
04	36 988	4 797	3 410	1 387	15 478	10 626	2 715	2 138	6 039	4 442	4 564	1 668
05	33 294	5 560	3 730	1 830	14 370	10 430	1 441	2 499	3 313	4 275	4 283	1 493
06	31 301	4 698	2 186	2 512	12 160	7 286	2 396	2 478	3 889	4 678	1 949	3 927
07	32 444	3 246	1 666	1 580	13 871	7 549	3 306	3 016	3 937	5 126	2 125	4 140
08												
May	32 086	3 102	1 473	1 629	14 425	9 347	2 322	2 756	3 715	5 127	1 470	4 246
Jun	31 714	4 742	1 063	3 679	12 276	7 696	1 835	2 744	3 567	5 306	2 074	3 749
Jul	31 884	3 440	1 571	1 869	12 539	7 699	2 005	2 835	3 762	5 377	2 387	4 380
Ago	34 022	4 265	1 488	2 777	12 971	8 022	2 378	2 571	3 834	5 109	2 883	4 960
Sep	36 422	3 010	1 224	1 786	13 770	7 605	3 013	3 152	4 448	5 016	2 494	7 684
Oct	40 858	3 282	1 912	1 370	15 233	8 885	3 419	2 929	4 885	6 265	1 737	9 457
Nov	47 393	6 783	3 033	3 750	14 681	8 966	2 667	3 048	5 110	6 569	3 845	10 406
Dic	52 074	7 686	3 032	4 653	17 936	11 863	3 036	3 037	5 303	6 501	3 791	10 857
09												
Ene	57 841	6 437	391	6 046	25 559	17 291	4 525	3 743	7 129	6 022	2 331	10 363
Feb	59 495	12 261	566	11 696	19 426	12 054	3 844	3 527	6 193	5 233	5 105	11 278
Mar	63 339	11 649	1 012	10 637	20 233	13 599	3 513	3 121	7 353	5 183	4 871	14 050
Abr	68 750	13 466	1 362	12 104	20 803	13 967	3 457	3 379	7 056	5 113	5 055	17 257
May	69 601	16 541	1 621	14 920	17 367	12 489	2 508	2 370	6 460	4 881	5 198	19 154
Jun	70 675	11 621	1 058	10 563	22 726	15 134	4 807	2 785	7 090	4 545	4 440	20 252
Jul	73 475	13 435	912	12 522	19 305	12 876	3 454	2 976	8 153	4 531	3 198	24 854
Ago	76 516	14 511	848	13 663	17 673	12 010	3 272	2 392	7 108	4 330	5 472	27 421
Sep	78 544	16 372	848	15 524	16 593	11 140	3 505	1 947	6 818	4 038	5 768	28 955
Oct	80 935	12 987	695	12 292	14 799	8 996	4 040	1 762	6 227	3 561	9 459	33 903
Nov	85 118	11 898	545	11 352	13 256	9 371	2 540	1 344	5 272	3 132	12 777	38 784
Dic	85 513	14 624	445	14 179	16 014	10 150	3 948	1 916	5 846	2 876	4 538	41 616

22. MERCADOS SECUNDARIOS DE VALORES
A) Mercado de deuda en anotaciones en cuenta
22.4 Letras del Tesoro
Saldos nominales. Cartera a vencimiento

Millones de euros

	Saldo en circulación	Instituciones Financieras Monetarias (IFM) excepto Fondos del Mercado Monetario (FMM)			Fondos del Mercado Monetario y Otros intermediarios financieros				Sociedades no financieras	Hogares e ISFLSH	Adminis-traciones Públicas	Resto del mundo
		Total	Banco de España	Otras IFM excepto FMM	Total	Instituciones de inversión colectiva (a)	Seguros y fondos de pensiones	Resto de intermediarios financieros				
	1	2	3	4	5	6	7	8	9	10	11	12
03	38 766	22 568	2 647	19 920	8 750	6 035	826	1 892	837	2 465	74	4 070
04	36 988	23 717	3 410	20 307	6 110	3 658	396	2 057	899	2 323	1 091	2 848
05	33 294	20 225	3 276	16 949	6 089	3 285	368	2 436	772	2 267	1 654	2 286
06	31 301	17 152	2 186	14 966	5 846	2 786	884	2 176	449	2 923	212	4 719
07	32 444	18 147	1 666	16 481	5 132	2 072	648	2 412	545	3 559	833	4 228
08												
May	32 086	14 666	1 473	13 193	7 294	4 028	658	2 609	566	3 942	930	4 688
Jun	31 714	15 426	1 063	14 363	7 109	3 794	652	2 663	530	3 901	927	3 821
Jul	31 884	15 808	1 571	14 237	6 076	3 000	535	2 541	528	3 787	1 291	4 393
Ago	34 022	17 253	1 487	15 766	5 935	2 908	533	2 494	523	3 732	1 448	5 132
Sep	36 422	15 727	1 224	14 503	7 228	3 721	1 100	2 407	587	3 745	1 254	7 881
Oct	40 858	17 290	1 912	15 378	7 508	4 239	906	2 363	923	4 548	1 152	9 437
Nov	47 393	21 006	3 032	17 974	8 648	5 066	947	2 636	1 466	4 824	1 048	10 401
Dic	52 074	23 113	3 032	20 081	9 598	5 949	1 002	2 647	1 877	4 730	1 606	11 150
09												
Ene	57 841	28 131	391	27 740	11 291	7 571	1 024	2 695	1 725	4 610	1 636	10 448
Feb	59 495	29 590	565	29 026	10 729	7 115	852	2 762	1 609	4 091	1 726	11 751
Mar	63 339	29 836	1 012	28 824	11 670	8 180	858	2 632	2 099	4 027	1 526	14 180
Abr	68 750	31 562	1 362	30 200	12 037	8 348	743	2 946	2 254	3 971	1 526	17 399
May	69 601	32 720	1 621	31 099	10 324	7 498	637	2 190	2 074	3 783	1 202	19 498
Jun	70 675	33 802	1 058	32 744	10 240	7 602	565	2 072	1 863	3 550	803	20 416
Jul	73 475	31 243	912	30 331	10 455	7 629	951	1 875	1 805	3 519	894	25 559
Ago	76 516	32 010	848	31 162	9 659	7 081	940	1 638	1 573	3 328	1 601	28 345
Sep	78 544	34 384	848	33 536	8 233	6 017	902	1 314	1 157	3 183	1 634	29 953
Oct	80 935	32 590	695	31 896	7 505	5 438	936	1 131	1 181	2 620	1 687	35 352
Nov	85 118	31 447	545	30 902	7 262	5 184	903	1 175	1 157	2 406	1 835	41 011
Dic	85 513	30 416	445	29 971	6 870	4 710	772	1 387	1 179	2 287	1 497	43 265

22. MERCADOS SECUNDARIOS DE VALORES

A) Mercado de deuda en anotaciones en cuenta

22.5 Letras del Tesoro

Operaciones simultáneas y con pacto de recompra

Millones de euros

	Instituciones Financieras Monetarias (IFM) excepto Fondos del Mercado Monetario (FMM)			Fondos del Mercado Monetario y Otros intermediarios financieros			Sociedades no financieras	Hogares e ISFLSH	Administraciones Públicas	Resto del mundo	
	Total	Banco de España	Otras IFM excepto FMM	Total	Instituciones de inversión colectiva (a)	Seguros y fondos de pensiones					Resto de intermediarios financieros
	1	2	3	4	5	6	7	8	9	10	11
03	-15 408	1 741	-17 150	7 057	4 901	1 900	256	4 113	2 555	4 190	-2 507
04	-18 920	-0	-18 919	9 367	6 967	2 319	81	5 141	2 119	3 473	-1 180
05	-14 665	454	-15 119	8 281	7 145	1 073	62	2 542	2 008	2 628	-793
06	-12 453	0	-12 454	6 314	4 501	1 512	302	3 440	1 755	1 737	-792
07	-14 901	-	-14 901	8 739	5 477	2 658	604	3 392	1 566	1 292	-89
08 May	-11 564	0	-11 564	7 131	5 319	1 665	147	3 149	1 186	540	-442
Jun	-10 684	-	-10 684	5 166	3 902	1 183	81	3 037	1 405	1 148	-72
Jul	-12 368	-	-12 368	6 463	4 699	1 470	295	3 234	1 590	1 095	-13
Ago	-12 988	1	-12 989	7 036	5 114	1 845	77	3 311	1 377	1 436	-172
Sep	-12 717	-	-12 717	6 542	3 884	1 913	745	3 861	1 271	1 240	-197
Oct	-14 008	0	-14 008	7 726	4 647	2 514	565	3 962	1 716	584	19
Nov	-14 223	1	-14 224	6 033	3 900	1 720	413	3 644	1 745	2 797	5
Dic	-15 427	0	-15 428	8 338	5 914	2 034	390	3 426	1 771	2 186	-294
09 Ene	-21 694	-	-21 694	14 268	9 720	3 501	1 047	5 403	1 413	695	-85
Feb	-17 329	1	-17 330	8 697	4 939	2 993	765	4 585	1 142	3 379	-473
Mar	-18 187	-	-18 187	8 563	5 420	2 655	488	5 253	1 156	3 344	-130
Abr	-18 096	-	-18 096	8 766	5 619	2 714	433	4 802	1 141	3 529	-142
May	-16 179	-	-16 179	7 042	4 992	1 871	180	4 386	1 099	3 996	-343
Jun	-22 182	0	-22 182	12 487	7 532	4 242	713	5 226	995	3 637	-163
Jul	-17 808	0	-17 809	8 850	5 247	2 503	1 100	6 347	1 012	2 304	-705
Ago	-17 498	0	-17 499	8 014	4 929	2 331	754	5 535	1 003	3 870	-924
Sep	-18 012	0	-18 012	8 360	5 124	2 603	633	5 661	855	4 134	-998
Oct	-19 603	0	-19 604	7 293	3 558	3 104	631	5 047	940	7 772	-1 449
Nov	-19 549	0	-19 549	5 993	4 187	1 637	169	4 115	726	10 942	-2 226
Dic	-15 792	-	-15 792	9 144	5 439	3 176	529	4 667	589	3 041	-1 649

22. MERCADOS SECUNDARIOS DE VALORES

A) Mercado de deuda en anotaciones en cuenta

22.6 Bonos y obligaciones no segregados

y principales de deuda segregada del Estado
Saldos nominales. Cartera registrada

Millones de euros

	Instituciones Financieras Monetarias (IFM) excepto Fondos del Mercado Monetario (FMM)			Fondos del Mercado Monetario y Otros intermediarios financieros			Sociedades no financieras	Hogares e ISFLSH	Administraciones Públicas	Resto del mundo		
	Total	Banco de España	Otras IFM excepto FMM	Total	Instituciones de inversión colectiva (a)	Seguros y fondos de pensiones					Resto de intermediarios financieros	
Saldo en circulación	1	2	3	4	5	6	7	8	9	10	11	12
03	246 469	22 131	13 706	8 425	74 406	38 452	33 223	2 732	26 769	6 249	16 986	99 928
04	256 378	12 183	5 378	6 806	70 081	33 571	32 457	4 052	27 103	5 536	25 086	116 388
05	265 161	13 099	6 824	6 275	71 781	34 943	31 753	5 084	24 481	5 134	30 502	120 164
06	264 575	11 503	6 363	5 140	75 298	35 864	33 488	5 945	24 541	5 358	30 333	117 542
07	261 421	16 152	7 538	8 614	73 520	33 359	32 550	7 610	20 565	4 704	34 805	111 675
08 May	264 529	22 644	10 371	12 273	66 532	29 243	29 429	7 860	19 634	4 433	30 788	120 497
Jun	266 398	25 567	10 550	15 017	63 322	26 830	28 048	8 444	19 645	3 878	31 655	122 331
Jul	271 968	29 629	11 094	18 534	62 476	26 186	28 451	7 839	19 292	3 790	35 884	120 897
Ago	271 968	27 850	11 234	16 615	62 552	26 727	28 048	7 777	19 596	4 289	35 088	122 593
Sep	279 078	20 771	11 253	9 518	61 259	26 228	27 740	7 291	19 972	4 449	44 464	128 162
Oct	272 446	14 964	10 407	4 557	60 904	25 932	27 267	7 705	24 223	4 980	30 790	136 586
Nov	284 299	25 940	11 920	14 020	58 453	25 274	25 713	7 466	22 869	4 572	35 846	136 619
Dic	293 542	26 710	11 941	14 769	60 201	25 501	27 532	7 168	19 592	4 383	42 837	139 819
09 Ene	302 949	35 402	10 971	24 431	56 290	22 576	27 169	6 546	19 248	3 535	47 144	141 330
Feb	306 580	36 080	11 450	24 630	62 279	26 573	28 614	7 092	20 224	3 418	47 436	137 144
Mar	311 614	34 476	11 879	22 597	57 864	23 113	27 567	7 184	15 033	6 857	50 268	147 117
Abr	322 511	42 254	12 084	30 170	56 544	22 156	27 484	6 904	16 260	6 789	53 460	147 202
May	329 077	40 722	12 065	28 657	57 831	23 254	28 310	6 267	15 406	6 305	57 951	150 863
Jun	339 444	59 007	12 410	46 597	51 018	18 198	26 691	6 130	15 150	3 285	60 042	150 942
Jul	337 893	61 231	12 686	48 545	54 117	20 468	27 053	6 596	12 552	3 096	54 551	152 346
Ago	340 789	64 568	12 995	51 573	53 830	20 522	27 453	5 855	14 395	3 007	50 989	153 999
Sep	352 786	62 969	12 995	49 974	53 434	19 488	28 064	5 882	13 752	2 994	55 004	160 318
Oct	361 873	65 181	13 305	51 876	55 175	21 546	28 368	5 261	13 852	2 960	56 587	163 803
Nov	370 836	68 916	14 066	54 850	55 012	20 628	29 476	4 908	14 061	3 057	55 676	169 798
Dic	376 588	75 416	14 163	61 253	54 166	19 762	29 662	4 742	14 539	3 122	51 418	173 612

22. MERCADOS SECUNDARIOS DE VALORES
A) Mercado de deuda en anotaciones en cuenta

	Saldo en circulación	Instituciones Financieras Monetarias (IFM) excepto Fondos del Mercado Monetario (FMM)			Fondos del Mercado Monetario y Otros intermediarios financieros				Sociedades no financieras	Hogares e ISFLSH	Administraciones Públicas	Resto del mundo
		Total	Banco de España	Otras IFM excepto FMM	Total	Instituciones de inversión colectiva (a)	Seguros y fondos de pensiones	Resto de intermediarios financieros				
		1	2	3	4	5	6	7				
03	246 469	90 216	4 316	85 908	36 701	12 597	22 562	1 519	7 002	2 588	9 504	100 472
04	256 378	73 512	5 344	68 168	35 093	10 110	23 117	1 866	7 471	2 496	16 158	121 647
05	265 161	70 288	6 817	63 471	35 567	9 107	23 835	2 625	8 697	2 420	18 315	129 874
06	264 575	60 175	6 329	53 846	35 641	8 983	23 802	2 856	9 351	2 351	18 285	138 771
07	261 421	64 414	7 395	57 019	35 745	7 859	23 990	3 896	7 446	2 588	21 906	129 321
08												
<i>May</i>	264 529	63 134	10 292	52 842	34 090	5 629	23 172	5 289	7 354	2 374	24 701	132 875
<i>Jun</i>	266 398	64 345	10 497	53 848	33 874	5 666	22 925	5 284	7 403	2 353	25 558	132 864
<i>Jul</i>	271 968	65 470	11 041	54 429	33 695	5 823	22 884	4 988	7 353	2 397	28 345	134 709
<i>Ago</i>	271 968	63 423	11 181	52 242	33 282	5 813	22 729	4 740	7 323	2 381	29 251	136 309
<i>Sep</i>	279 078	63 629	11 200	52 429	33 269	5 660	22 682	4 927	7 611	2 279	29 330	142 959
<i>Oct</i>	272 446	62 522	10 364	52 158	32 348	5 269	22 724	4 355	6 976	2 205	28 161	140 234
<i>Nov</i>	284 299	71 506	11 770	59 736	31 245	5 279	21 461	4 505	6 921	2 208	28 357	144 062
<i>Dic</i>	293 542	78 178	11 937	66 242	31 266	5 640	21 124	4 502	4 905	2 176	32 635	144 382
09												
<i>Ene</i>	302 949	79 018	10 968	68 050	33 816	6 712	22 601	4 502	4 900	2 181	33 735	149 299
<i>Feb</i>	306 580	83 553	11 378	72 175	33 287	5 821	23 481	3 985	4 773	2 080	33 602	149 285
<i>Mar</i>	311 614	86 888	11 859	75 029	33 155	5 868	23 016	4 271	4 893	2 122	34 763	149 793
<i>Abr</i>	322 511	92 325	12 062	80 262	33 512	5 943	23 682	3 888	5 021	2 181	38 154	151 318
<i>May</i>	329 077	93 826	12 062	81 763	33 745	5 933	23 884	3 927	5 232	2 243	40 853	153 178
<i>Jun</i>	339 444	99 362	12 407	86 954	35 054	6 082	24 667	4 305	5 377	2 293	41 041	156 318
<i>Jul</i>	337 893	96 723	12 686	84 037	35 379	6 771	24 514	4 095	5 585	2 364	41 954	155 887
<i>Ago</i>	340 789	98 028	12 995	85 033	36 266	7 178	24 828	4 260	5 633	2 353	44 148	154 361
<i>Sep</i>	352 786	103 297	12 995	90 301	37 343	7 664	25 713	3 967	5 909	2 385	40 109	159 428
<i>Oct</i>	361 873	108 341	13 305	95 036	38 077	8 250	25 855	3 972	6 157	2 403	40 115	162 465
<i>Nov</i>	370 836	113 260	14 066	99 193	38 274	8 583	26 253	3 437	6 161	2 392	40 256	166 178
<i>Dic</i>	376 588	118 262	14 142	104 120	39 418	9 526	26 438	3 454	6 354	2 433	40 263	165 543

Millones de euros

22.7 Bonos y obligaciones no segregados y principales de deuda segregada del Estado
Saldos nominales. Cartera a vencimiento
22. MERCADOS SECUNDARIOS DE VALORES
A) Mercado de deuda en anotaciones en cuenta
22.8 Bonos y obligaciones no segregados
y principales de deuda segregada del Estado
Operaciones simultáneas y con pacto de recompra

Millones de euros

	Instituciones Financieras Monetarias (IFM) excepto Fondos del Mercado Monetario (FMM)			Fondos del Mercado Monetario y Otros intermediarios financieros				Sociedades no financieras	Hogares e ISFLSH	Administraciones Públicas	Resto del mundo
	Total	Banco de España	Otras IFM excepto FMM	Total	Instituciones de inversión colectiva (a)	Seguros y fondos de pensiones	Resto de intermediarios financieros				
	1	2	3	4	5	6	7				
03	-68 085	9 393	-77 478	37 704	25 837	10 653	1 214	19 772	3 662	7 482	-535
04	-61 329	33	-61 362	34 988	23 462	9 340	2 186	19 632	3 040	8 928	-5 259
05	-57 190	7	-57 197	36 214	25 837	7 918	2 459	15 784	2 714	12 187	-9 709
06	-48 672	34	-48 706	39 657	26 882	9 686	3 090	15 190	3 007	12 048	-21 230
07	-48 262	143	-48 405	37 774	25 500	8 559	3 715	13 119	2 117	12 898	-17 647
08											
<i>May</i>	-40 490	79	-40 569	32 442	23 614	6 257	2 571	12 280	2 059	6 087	-12 378
<i>Jun</i>	-38 778	53	-38 831	29 447	21 164	5 123	3 160	12 242	1 525	6 097	-10 533
<i>Jul</i>	-35 841	53	-35 894	28 781	20 364	5 567	2 851	11 939	1 394	7 539	-13 812
<i>Ago</i>	-35 573	53	-35 626	29 270	20 913	5 319	3 038	12 273	1 908	5 838	-13 716
<i>Sep</i>	-42 858	53	-42 911	27 990	20 568	5 058	2 364	12 361	2 170	15 134	-14 797
<i>Oct</i>	-47 558	42	-47 600	28 556	20 663	4 542	3 351	17 247	2 775	2 628	-3 648
<i>Nov</i>	-45 566	150	-45 716	27 207	19 994	4 252	2 961	15 948	2 364	7 489	-7 443
<i>Dic</i>	-51 468	4	-51 473	28 935	19 861	6 408	2 666	14 687	2 207	10 202	-4 563
09											
<i>Ene</i>	-43 616	3	-43 619	22 474	15 864	4 568	2 043	14 348	1 354	13 409	-7 970
<i>Feb</i>	-47 473	71	-47 545	28 992	20 752	5 133	3 107	15 450	1 338	13 834	-12 141
<i>Mar</i>	-52 412	19	-52 432	24 709	17 245	4 551	2 913	10 139	4 735	15 505	-2 675
<i>Abr</i>	-50 071	22	-50 092	23 032	16 214	3 803	3 016	11 240	4 608	15 307	-4 116
<i>May</i>	-53 103	3	-53 106	24 086	17 321	4 426	2 339	10 174	4 062	17 097	-2 316
<i>Jun</i>	-40 354	3	-40 357	15 964	12 116	2 024	1 825	9 773	992	19 001	-5 376
<i>Jul</i>	-35 492	-	-35 492	18 738	13 698	2 539	2 501	6 966	732	12 597	-3 541
<i>Ago</i>	-33 460	-	-33 460	17 564	13 344	2 626	1 595	8 762	654	6 841	-361
<i>Sep</i>	-40 327	-	-40 327	16 091	11 825	2 351	1 915	7 843	608	14 895	890
<i>Oct</i>	-43 160	-	-43 160	17 098	13 296	2 513	1 289	7 695	557	16 473	1 338
<i>Nov</i>	-44 344	-	-44 344	16 739	12 045	3 223	1 471	7 900	665	15 420	3 620
<i>Dic</i>	-42 846	21	-42 867	14 748	10 236	3 224	1 288	8 185	690	11 155	8 069

22. MERCADOS SECUNDARIOS DE VALORES
A) Mercado de deuda en anotaciones en cuenta

22.9 Letras del Tesoro
Importes negociados

Millones de euros

	Conjunto del mercado						Entre titulares de cuentas					
	Total	Operaciones simples al contado	Operaciones simples a plazo	Operaciones con pacto de recompra	Operaciones simultáneas al contado	Operaciones simultáneas a plazo	Total	Operaciones simples al contado	Operaciones simples a plazo	Operaciones con pacto de recompra	Operaciones simultáneas al contado	Operaciones simultáneas a plazo
	1	2	3	4	5	6	7	8	9	10	11	12
03	2 607 855	89 751	444	2 076 928	440 139	593	508 880	61 662	413	7 030	439 182	593
04	2 273 364	114 951	598	1 770 719	386 863	232	472 518	84 833	389	1 990	385 074	232
05	2 230 370	116 087	390	1 709 753	402 235	1 905	484 161	82 389	126	411	399 330	1 905
06	1 695 552	92 831	501	1 185 339	416 455	426	480 711	63 694	470	-	416 121	426
07	1 594 556	57 363	561	1 230 166	306 466	-	339 956	35 868	27	-	304 062	-
08	2 222 278	114 611	701	1 635 437	471 477	52	534 919	63 915	44	-	470 907	52
08 May	166 160	5 780	14	117 244	43 123	-	46 600	3 529	-	-	43 071	-
Jun	161 231	8 383	215	121 997	30 635	-	36 877	6 244	-	-	30 633	-
Jul	181 448	12 111	0	129 760	39 577	-	48 372	9 007	-	-	39 364	-
Ago	146 429	8 461	0	111 658	26 311	-	32 675	6 513	-	-	26 162	-
Sep	188 900	16 042	-	137 200	35 658	-	43 703	8 183	-	-	35 520	-
Oct	178 062	13 617	101	125 446	38 886	13	42 698	3 798	19	-	38 869	13
Nov	146 434	10 140	-	113 422	22 872	-	25 928	3 055	-	-	22 872	-
Dic	169 677	9 418	21	128 418	31 819	-	37 048	5 229	-	-	31 819	-
09 Ene	249 357	14 064	-	167 060	68 234	-	77 416	9 474	-	-	67 942	-
Feb	219 876	11 141	0	170 171	38 565	-	44 308	5 743	-	-	38 565	-
Mar	239 757	14 868	-	171 011	53 383	495	60 207	6 329	-	-	53 383	495
Abr	209 653	12 230	1 058	154 735	41 580	50	46 775	5 910	-	-	40 815	50
May	201 502	10 374	19	158 600	32 507	-	37 126	4 619	-	-	32 507	-
Jun	239 430	13 113	-	179 923	46 393	-	52 280	5 887	-	-	46 393	-
Jul	337 875	17 529	530	227 819	91 997	-	97 033	5 036	-	-	91 997	-
Ago	212 083	18 096	-	148 398	45 288	300	52 551	6 963	-	-	45 288	300
Sep	313 456	19 941	0	195 259	98 057	199	107 622	9 904	-	-	97 520	199
Oct	293 093	27 174	1 800	186 129	77 990	-	89 879	10 089	1 800	-	77 990	-
Nov	271 518	20 674	100	163 275	87 469	-	92 918	5 885	100	-	86 934	-
Dic	302 825	18 298	160	185 127	99 158	81	104 331	5 602	160	-	98 487	81

22. MERCADOS SECUNDARIOS DE VALORES
A) Mercado de deuda en anotaciones en cuenta

22.10 Letras del Tesoro
Operaciones simples al contado
Importes negociados y tipos de interés

Millones de euros y porcentajes

	Importes negociados				Tipos de interés											
	Conjunto del mercado				Conjunto del mercado						Entre titulares de cuentas					
	Hasta tres meses	De tres a seis meses	De seis a doce meses	A más de doce meses	Hasta tres meses	De tres a seis meses	A seis meses	De seis a doce meses	A doce meses	A más de doce meses	Hasta tres meses	De tres a seis meses	A seis meses	De seis a doce meses	A doce meses	A más de doce meses
	1	2	3	4	5	6	7	8	9	10	11	12	13	14	15	16
03	34 852	18 845	21 460	14 595	2,22	2,17	2,19	2,17	2,20	2,25	2,22	2,18	2,19	2,18	2,21	2,25
04	52 844	20 453	20 237	21 417	2,01	2,04	2,08	2,10	2,15	2,23	2,01	2,04	2,06	2,12	2,17	2,24
05	33 319	20 897	33 137	28 734	2,04	2,09	2,11	2,19	2,19	2,25	2,04	2,10	2,14	2,19	2,19	2,25
06	17 239	18 818	34 089	22 684	2,80	2,99	3,17	3,19	3,24	3,32	2,85	2,99	3,15	3,19	3,26	3,33
07	12 031	10 497	29 736	5 099	3,84	3,95	4,01	4,04	4,06	4,06	3,80	3,92	3,99	4,03	4,07	4,06
08	20 301	26 546	67 764	-	3,67	3,73	3,69	3,73	3,73	-	3,64	3,71	3,70	3,73	3,71	-
08 May	889	1 430	3 461	-	3,88	3,97	4,06	4,08	4,19	-	3,79	3,95	4,02	4,10	4,18	-
Jun	779	1 062	6 543	-	4,06	4,50	4,33	4,45	4,55	-	4,02	4,19	4,33	4,45	4,55	-
Jul	2 073	453	9 586	-	4,23	4,29	4,35	4,41	4,49	-	4,22	4,27	4,32	4,40	4,49	-
Ago	442	514	7 505	-	4,26	4,33	4,31	4,33	4,36	-	4,29	4,34	4,35	4,35	4,37	-
Sep	822	5 136	10 084	-	4,18	4,22	4,26	4,27	4,29	-	4,21	4,26	4,27	4,28	4,23	-
Oct	688	5 093	7 835	-	3,28	3,22	2,94	3,33	3,35	-	3,18	3,08	3,08	3,13	3,15	-
Nov	3 446	2 381	4 313	-	2,57	2,74	2,50	2,33	2,41	-	2,58	2,79	2,44	2,66	2,40	-
Dic	4 478	1 749	3 192	-	2,00	2,12	2,13	2,02	2,12	-	2,03	2,14	2,10	2,18	2,09	-
09 Ene	1 949	3 882	8 233	-	1,36	1,42	1,56	1,51	1,47	-	1,44	1,44	1,49	1,53	1,46	-
Feb	2 230	3 638	5 273	-	0,94	1,07	1,03	1,17	1,24	-	1,10	1,10	1,08	1,39	1,25	-
Mar	3 641	5 282	5 945	-	0,90	1,04	1,01	1,10	1,23	-	0,96	1,02	1,07	1,22	1,22	-
Abr	2 059	2 390	7 781	-	0,77	0,89	1,45	1,14	1,07	-	0,77	0,85	0,89	1,13	1,11	-
May	3 487	2 641	4 247	-	0,82	0,66	0,85	0,97	0,93	-	0,78	0,82	0,79	0,98	0,95	-
Jun	2 450	5 902	4 762	-	0,81	0,93	0,84	0,87	0,99	-	0,80	0,87	0,93	0,97	0,96	-
Jul	2 579	5 919	9 030	-	0,41	0,64	0,76	0,79	0,74	-	0,35	0,64	0,54	0,91	0,83	-
Ago	3 782	7 468	6 846	-	0,36	0,44	0,42	0,81	0,65	-	0,34	0,44	0,53	0,71	0,79	-
Sep	5 362	7 939	6 641	-	0,42	0,53	0,50	0,70	0,74	-	0,38	0,46	0,46	0,80	0,78	-
Oct	9 282	11 656	6 236	-	0,60	0,52	0,65	0,71	0,82	-	0,39	0,52	0,67	0,78	0,86	-
Nov	5 706	6 492	8 476	-	0,42	0,50	0,73	0,79	0,77	-	0,40	0,50	0,57	0,78	0,85	-
Dic	5 228	6 633	6 438	-	0,47	0,57	0,61	0,79	0,73	-	0,41	0,61	0,61	0,80	0,88	-

22. MERCADOS SECUNDARIOS DE VALORES
A) Mercado de deuda en anotaciones en cuenta

22.11 Letras del Tesoro
Operaciones simultáneas al contado
Importes negociados y tipos de interés
Millones de euros y porcentajes

	Importes negociados						Tipos de interés									
	Conjunto del mercado						Conjunto del mercado					Entre titulares de cuentas				
	Día a día	Hasta un mes	De uno a tres meses	De tres a seis meses	De seis a doce meses	A más de doce meses	Día a día	A una semana	A un mes	A tres meses	A seis meses	Día a día	A una semana	A un mes	A tres meses	A seis meses
1	2	3	4	5	6	7	8	9	10	11	12	13	14	15	16	
03	387 808	45 614	4 629	1 957	127	4	2,26	2,24	2,24	2,20	2,20	2,26	2,24	2,24	2,20	2,20
04	333 826	50 887	1 298	769	77	6	1,99	1,98	1,99	2,00	2,02	1,99	1,98	1,99	2,00	2,02
05	355 348	44 865	1 357	610	50	5	2,03	2,02	2,04	2,03	2,08	2,03	2,02	2,04	2,03	2,08
06	365 365	45 982	2 842	1 689	564	12	2,74	2,73	2,81	2,94	3,13	2,74	2,73	2,81	2,94	3,13
07	265 524	38 847	1 294	634	164	3	3,78	3,74	3,82	3,87	3,98	3,78	3,74	3,82	3,87	3,98
08	417 714	50 318	2 129	1 239	77	-	3,70	3,67	3,71	3,65	3,89	3,70	3,67	3,71	3,65	3,89
08 May	38 408	4 437	223	54	1	-	3,98	3,97	3,98	3,98	4,11	3,98	3,97	3,98	3,99	4,11
<i>Jun</i>	27 535	2 860	102	130	8	-	3,98	3,97	4,05	4,14	4,29	3,98	3,97	4,05	4,14	4,29
<i>Jul</i>	35 649	3 794	108	25	1	-	4,14	4,17	4,23	4,28	4,40	4,14	4,17	4,23	4,28	4,40
<i>Ago</i>	24 159	2 089	52	0	11	-	4,26	4,25	4,28	4,25	4,32	4,26	4,25	4,28	4,25	4,32
<i>Sep</i>	30 953	4 317	53	324	11	-	4,07	4,10	4,21	4,18	4,24	4,07	4,10	4,21	4,18	4,24
<i>Oct</i>	33 940	4 150	626	141	29	-	3,19	3,16	3,22	3,14	3,15	3,20	3,16	3,22	3,14	3,15
<i>Nov</i>	19 627	2 814	213	218	1	-	2,75	2,67	2,67	2,42	2,50	2,75	2,67	2,67	2,42	2,50
<i>Dic</i>	27 011	4 684	124	-	0	-	2,22	2,19	2,05	1,80	-	2,22	2,19	2,05	1,80	-
09 Ene	59 097	8 983	49	103	2	-	1,58	1,49	1,42	1,26	-	1,58	1,49	1,42	1,26	-
<i>Feb</i>	36 739	1 199	212	415	1	-	1,15	1,12	1,09	0,99	1,06	1,15	1,12	1,09	0,99	1,06
<i>Mar</i>	40 010	12 641	326	403	2	-	0,95	0,87	0,85	0,80	0,94	0,95	0,87	0,85	0,80	0,94
<i>Abr</i>	34 446	7 048	63	22	0	-	0,75	0,76	0,72	0,78	-	0,75	0,76	0,72	0,78	-
<i>May</i>	27 430	4 803	222	52	0	-	0,67	0,64	0,63	0,71	0,73	0,67	0,64	0,63	0,71	0,73
<i>Jun</i>	42 003	4 009	369	12	0	-	0,66	0,60	0,50	0,72	0,80	0,66	0,60	0,50	0,72	0,80
<i>Jul</i>	86 142	5 193	655	7	0	-	0,26	0,27	0,32	0,43	0,48	0,26	0,27	0,32	0,43	0,48
<i>Ago</i>	40 154	5 073	47	14	-	-	0,27	0,22	0,27	0,37	-	0,27	0,22	0,27	0,37	-
<i>Sep</i>	89 654	7 722	76	606	-	-	0,30	0,27	0,26	0,33	0,40	0,30	0,27	0,26	0,33	0,40
<i>Oct</i>	66 349	10 862	579	1	199	-	0,29	0,27	0,29	0,40	0,49	0,29	0,27	0,29	0,40	0,49
<i>Nov</i>	74 205	12 257	246	661	99	-	0,32	0,31	0,31	0,41	0,55	0,32	0,31	0,31	0,41	0,57
<i>Dic</i>	81 060	17 878	59	2	159	-	0,31	0,28	0,34	0,38	0,45	0,31	0,28	0,31	0,38	0,45

22. MERCADOS SECUNDARIOS DE VALORES
A) Mercado de deuda en anotaciones en cuenta

22.12 Letras del Tesoro
Operaciones con pacto de recompra
Importes negociados y tipos de interés
Millones de euros y porcentajes

	Importes negociados						Tipos de interés									
	Conjunto del mercado						Conjunto del mercado					Entre titulares de cuentas				
	Día a día	Hasta un mes	De uno a tres meses	De tres a seis meses	De seis a doce meses	A más de doce meses	Día a día	A una semana	A un mes	A tres meses	A seis meses	Día a día	A una semana	A un mes	A tres meses	A seis meses
1	2	3	4	5	6	7	8	9	10	11	12	13	14	15	16	
03	1 880 891	178 826	8 946	6 125	1 758	382	2,23	2,21	2,08	2,06	2,12	2,24	2,58	2,60	2,27	2,26
04	1 616 114	138 390	6 899	7 390	1 615	311	1,97	1,95	1,81	1,85	2,00	1,97	1,80	-	2,00	-
05	1 556 485	138 584	6 396	6 256	1 805	226	2,00	2,00	1,86	1,89	2,10	2,02	2,05	-	2,03	-
06	1 076 529	95 049	7 148	4 728	1 717	169	2,70	2,68	2,52	2,60	3,03	-	-	-	-	-
07	1 109 217	108 566	8 267	2 462	1 614	40	3,73	3,71	3,71	3,71	3,66	3,84	-	-	-	-
08	1 491 943	133 258	6 200	2 216	1 820	-	3,68	3,68	3,62	3,66	3,61	-	-	-	-	-
08 May	107 606	9 135	239	200	65	-	3,95	3,95	3,88	3,90	4,08	-	-	-	-	-
<i>Jun</i>	113 356	7 629	577	213	223	-	3,95	3,95	3,96	4,11	4,39	-	-	-	-	-
<i>Jul</i>	119 435	9 199	849	119	158	-	4,13	4,14	4,12	4,53	4,16	-	-	-	-	-
<i>Ago</i>	102 387	8 816	296	66	93	-	4,23	4,23	4,18	4,33	4,16	-	-	-	-	-
<i>Sep</i>	124 873	11 440	522	250	114	-	4,08	4,09	4,07	4,12	4,00	-	-	-	-	-
<i>Oct</i>	114 518	9 704	599	448	177	-	3,17	3,18	3,17	3,04	2,86	-	-	-	-	-
<i>Nov</i>	105 925	6 714	404	272	107	-	2,75	2,69	2,59	2,47	2,37	-	-	-	-	-
<i>Dic</i>	113 938	13 401	836	111	132	-	2,18	2,19	1,98	1,88	1,99	-	-	-	-	-
09 Ene	149 476	16 303	567	616	98	-	1,55	1,41	1,31	1,48	1,38	-	-	-	-	-
<i>Feb</i>	162 010	7 705	276	134	46	-	1,14	1,10	1,06	1,06	1,02	-	-	-	-	-
<i>Mar</i>	155 821	13 527	1 203	407	53	-	0,92	0,85	0,86	0,93	0,92	-	-	-	-	-
<i>Abr</i>	142 723	10 567	639	769	37	-	0,71	0,74	0,77	0,85	0,98	-	-	-	-	-
<i>May</i>	146 313	11 443	379	404	63	-	0,65	0,60	0,61	0,77	0,90	-	-	-	-	-
<i>Jun</i>	168 296	10 773	535	271	47	-	0,61	0,59	0,65	0,95	0,84	-	-	-	-	-
<i>Jul</i>	213 616	12 159	1 857	149	38	-	0,25	0,25	0,31	0,50	0,70	-	-	-	-	-
<i>Ago</i>	139 313	8 777	271	34	3	-	0,26	0,24	0,26	0,38	0,37	-	-	-	-	-
<i>Sep</i>	179 682	14 927	561	81	8	-	0,29	0,26	0,27	0,37	0,35	-	-	-	-	-
<i>Oct</i>	167 592	17 655	473	363	46	-	0,29	0,25	0,31	0,50	0,73	-	-	-	-	-
<i>Nov</i>	151 495	11 241	333	145	61	-	0,33	0,28	0,35	0,56	0,62	-	-	-	-	-
<i>Dic</i>	162 229	22 018	582	259	40	-	0,29	0,26	0,35	0,67	0,68	-	-	-	-	-

22. MERCADOS SECUNDARIOS DE VALORES
A) Mercado de deuda en anotaciones en cuenta

22.13 Bonos y Obligaciones del Estado no segregados
Importes negociados

Millones de euros

	Conjunto del mercado						Entre titulares de cuentas					
	Total	Operaciones simples al contado	Operaciones simples a plazo	Operaciones con pacto de recompra	Operaciones simultáneas al contado	Operaciones simultáneas a plazo	Total	Operaciones simples al contado	Operaciones simples a plazo	Operaciones con pacto de recompra	Operaciones simultáneas al contado	Operaciones simultáneas a plazo
03	18 386 486	2 144 615	62 680	8 822 564	7 324 443	32 187	7 207 342	877 295	18 697	58 550	6 222 493	30 308
04	20 275 574	2 012 445	111 340	10 454 712	7 655 572	41 504	7 283 139	549 325	9 702	94 254	6 591 661	38 198
05	19 726 464	2 213 934	309 183	9 467 422	7 693 682	42 244	7 236 728	479 232	9 485	69 327	6 639 995	38 689
06	20 686 036	2 795 897	325 813	9 638 485	7 902 772	23 069	7 051 193	439 194	2 785	96	6 589 471	19 647
07	20 745 322	3 102 825	289 719	9 446 703	7 881 970	24 106	7 132 868	414 133	875	-	6 695 946	21 914
08	17 177 610	2 063 699	256 723	7 977 282	6 854 146	25 758	6 448 130	356 611	1 151	-	6 066 297	24 072
08 May	1 364 119	135 042	20 757	662 807	545 251	262	507 016	23 833	15	-	482 905	262
Jun	1 316 887	133 737	23 183	614 278	536 542	9 147	531 246	28 344	23	-	494 398	8 481
Jul	1 429 542	163 856	23 718	621 734	618 703	1 532	580 002	19 621	109	-	558 741	1 532
Ago	1 205 710	100 642	17 016	549 336	538 716	-	506 571	12 667	-	-	493 904	-
Sep	1 318 797	133 190	20 967	601 204	563 436	-	535 915	23 695	-	-	512 220	-
Oct	1 460 940	176 651	24 037	668 787	590 172	1 294	567 723	32 496	293	-	533 640	1 294
Nov	1 302 526	184 205	12 218	585 910	519 264	929	502 149	31 616	287	-	469 317	929
Dic	1 182 922	131 796	10 165	588 999	448 860	3 103	427 237	24 960	4	-	399 171	3 103
09 Ene	1 311 270	148 727	11 170	690 631	460 243	500	453 455	35 570	525	-	416 860	500
Feb	1 386 079	183 003	11 718	651 063	540 294	-	555 780	57 362	370	-	498 048	-
Mar	1 431 606	168 773	9 229	661 959	588 262	3 383	583 746	34 885	10	-	545 467	3 383
Abr	1 286 730	168 132	13 057	558 555	546 902	84	547 489	37 840	135	-	509 429	84
May	1 262 200	189 447	13 077	538 963	520 712	-	536 959	49 788	70	-	487 102	-
Jun	1 297 086	194 748	9 868	508 639	583 633	198	587 317	40 878	63	-	546 184	193
Jul	1 199 772	188 589	11 057	438 431	560 407	1 287	561 135	46 430	33	-	513 386	1 287
Ago	1 104 507	153 031	9 424	441 198	500 558	297	492 216	34 463	-	-	457 456	297
Sep	1 191 681	195 612	14 111	425 113	551 097	5 748	564 112	54 921	139	-	503 768	5 285
Oct	1 204 411	213 920	12 688	399 269	578 117	417	581 531	48 276	58	-	532 780	417
Nov	1 135 292	224 671	10 726	408 194	491 246	454	494 656	54 084	15	-	440 103	454
Dic	1 139 239	220 730	4 127	376 175	529 882	8 324	553 806	55 074	1 851	-	488 601	8 279

22. MERCADOS SECUNDARIOS DE VALORES
A) Mercado de deuda en anotaciones en cuenta

22.14 Bonos y obligaciones del Estado no segregados
Operaciones simples al contado
Importes negociados y tipos de interés

Millones de euros y porcentajes

	Importes negociados								Tipos de interés									
	Conjunto del mercado								Conjunto del mercado					Entre titulares de cuentas				
	Hasta un año	De uno a dos años	De dos a tres años	De tres a cuatro años	De cuatro a seis años	De seis a diez años	De diez a veinte años	De veinte a treinta años	A tres años	A cinco años	A diez años	A quince años	A treinta años	A tres años	A cinco años	A diez años	A quince años	A treinta años
1	2	3	4	5	6	7	8	9	10	11	12	13	14	15	16	17	18	
03	63 813	180 404	269 531	142 257	315 687	698 650	326 163	148 110	2,81	3,28	4,14	4,47	4,92	2,78	3,23	4,12	4,47	4,87
04	100 756	126 480	149 507	213 775	356 052	593 002	309 960	162 913	2,83	3,38	4,13	4,34	4,79	2,82	3,33	4,10	4,34	4,76
05	75 186	116 235	240 259	141 132	358 180	726 913	266 751	289 276	2,56	2,89	3,48	3,52	3,96	2,55	2,85	3,39	3,52	3,87
06	108 815	205 132	301 769	277 923	407 117	878 243	209 267	407 632	3,52	3,69	3,78	3,83	4,22	3,48	3,63	3,79	3,83	4,05
07	312 883	247 187	332 310	111 958	535 053	807 231	117 467	638 736	4,24	4,31	4,33	4,04	4,58	4,13	4,19	4,31	4,04	4,51
08	154 908	181 844	171 118	184 830	352 943	577 967	113 752	326 338	3,95	4,12	4,36	4,64	4,81	3,89	4,02	4,36	4,55	4,83
08 May	7 972	13 058	10 409	9 371	27 130	35 135	12 861	19 107	4,23	4,24	4,41	-	4,89	4,16	4,17	4,42	-	4,87
Jun	8 380	11 822	10 305	13 352	23 804	30 682	16 537	18 854	4,77	4,73	4,74	-	5,04	4,73	4,71	4,79	-	5,03
Jul	19 778	12 913	15 135	11 025	21 479	45 042	10 446	28 037	4,59	4,78	4,74	-	5,13	4,68	4,69	4,80	-	5,05
Ago	13 805	5 783	6 598	5 990	17 452	33 821	-	17 193	4,50	4,28	4,48	-	4,88	4,27	4,26	4,56	-	-
Sep	17 231	7 145	14 745	9 964	17 367	35 987	11 051	19 702	4,40	4,31	4,49	4,90	4,88	4,18	4,20	4,57	4,92	-
Oct	15 592	12 983	25 253	12 147	33 832	44 856	4 967	27 021	3,66	4,17	4,44	4,83	4,97	3,60	4,04	4,47	4,77	-
Nov	10 731	16 479	27 496	16 844	23 884	51 051	4 749	32 969	3,15	4,01	4,17	4,61	4,83	3,21	3,53	4,15	4,47	-
Dic	4 579	11 325	16 829	9 730	18 916	37 447	3 580	29 389	3,00	3,70	3,96	4,22	4,37	3,07	3,46	3,86	4,03	-
09 Ene	8 421	9 259	14 350	20 050	21 226	39 216	9 588	26 618	2,82	3,70	4,16	4,51	5,06	2,87	3,47	4,15	4,59	-
Feb	7 450	4 747	24 310	21 333	22 681	41 349	44 899	16 233	2,81	3,75	4,24	4,69	4,68	2,67	3,38	4,23	4,55	4,62
Mar	8 045	4 255	24 656	24 653	24 133	37 456	26 751	18 825	2,64	3,49	4,06	4,57	4,68	2,49	3,22	4,06	4,44	4,57
Abr	8 366	3 744	20 660	26 218	31 928	38 824	25 541	12 850	2,42	3,12	4,03	4,47	4,66	2,29	3,00	4,01	4,44	4,54
May	8 704	14 061	24 392	14 713	33 401	39 761	36 546	17 868	2,26	3,12	4,07	4,42	4,76	2,19	2,96	4,05	4,45	4,61
Jun	10 142	16 319	23 347	20 698	38 364	34 238	34 206	17 434	2,51	3,44	4,25	4,91	5,05	2,34	3,15	4,24	4,67	4,85
Jul	7 536	12 246	16 275	19 431	47 397	40 415	32 619	12 670	2,07	3,00	4,03	4,44	5,01	2,04	2,87	4,01	4,49	4,69
Ago	5 666	14 304	15 771	15 746	29 917	40 579	18 048	13 000	2,27	2,80	3,87	4,23	4,66	2,12	2,84	3,78	4,17	4,47
Sep	4 494	12 915	22 605	19 814	35 795	47 069	26 677	26 243	2,04	2,74	3,87	4,20	4,64	1,90	2,77	3,80	4,23	4,57
Oct	11 048	9 881	19 947	39 045	45 444	45 141	27 299	16 115	2,08	2,72	3,85	4,23	4,65	1,92	2,75	3,77	4,22	4,54
Nov	12 998	15 509	23 366	23 956	51 803	61 677	17 881	17 481	1,95	2,70	3,88	4,52	4,59	1,93	2,69	3,79	4,24	4,35
Dic	8 790	19 805	30 230	21 958	37 029	62 144	22 153	18 620	1,99	2,77	3,91	4,68	4,76	2,02	2,73	3,80	4,24	4,58

22. MERCADOS SECUNDARIOS DE VALORES
A) Mercado de deuda en anotaciones en cuenta

22.15 Bonos y obligaciones del Estado no segregados
Operaciones simultáneas al contado
Importes negociados y tipos de interés

Millones de euros y porcentajes

	Importes negociados						Tipos de interés									
	Conjunto del mercado						Conjunto del mercado					Entre titulares de cuentas				
							Día a día	A una semana	A un mes	A tres meses	A seis meses	Día a día	A una semana	A un mes	A tres meses	A seis meses
1	2	3	4	5	6	7	8	9	10	11	12	13	14	15	16	
03	6 036 294	1 176 473	78 154	24 214	9 307	1	2,26	2,25	2,25	2,21	2,17	2,26	2,25	2,26	2,21	2,17
04	6 304 900	1 256 856	70 385	15 295	8 086	53	1,99	1,98	1,99	2,03	2,03	1,99	1,98	1,99	1,99	2,03
05	6 317 975	1 275 861	66 114	21 894	10 192	1 646	2,03	2,04	2,05	2,08	2,12	2,03	2,04	2,05	2,07	2,12
06	6 644 988	1 145 046	80 362	21 235	11 141	-	2,75	2,77	2,83	2,94	3,09	2,75	2,77	2,82	2,93	3,09
07	6 914 141	853 471	78 397	28 855	7 068	37	3,78	3,80	3,85	3,91	3,99	3,78	3,80	3,85	3,90	3,99
08	6 006 329	738 021	81 285	20 154	8 342	16	3,71	3,71	3,74	3,71	3,70	3,71	3,71	3,74	3,71	3,71
08 May	476 879	60 256	6 153	1 571	393	-	3,99	4,00	3,98	4,00	4,04	3,99	3,99	3,98	4,00	4,04
08 Jun	482 940	47 899	4 580	1 109	15	-	3,98	3,99	4,08	4,18	4,32	3,98	3,99	4,08	4,18	4,33
08 Jul	540 967	67 748	8 866	1 076	46	-	4,13	4,13	4,25	4,30	4,38	4,12	4,14	4,25	4,30	4,38
08 Ago	476 072	53 855	5 070	2 684	1 035	-	4,28	4,29	4,31	4,34	4,39	4,28	4,29	4,31	4,34	4,39
08 Sep	481 972	73 784	4 390	2 532	757	-	4,13	4,18	4,24	4,25	4,26	4,13	4,18	4,24	4,25	4,26
08 Oct	533 444	49 209	5 875	1 636	6	-	3,22	3,23	3,36	3,32	3,25	3,22	3,24	3,34	3,29	3,25
08 Nov	467 386	43 951	6 291	765	871	-	2,74	2,69	2,69	2,49	2,37	2,74	2,69	2,69	2,49	2,44
08 Dic	368 981	73 894	5 320	408	256	-	2,22	2,18	2,12	1,91	1,81	2,22	2,18	2,12	1,92	1,81
09 Ene	394 938	56 431	6 479	2 390	4	-	1,61	1,56	1,49	1,37	1,28	1,60	1,56	1,50	1,37	1,28
09 Feb	488 079	47 198	2 990	1 543	484	-	1,16	1,15	1,12	1,04	1,08	1,16	1,15	1,13	1,04	1,07
09 Mar	501 318	82 320	2 586	1 814	223	-	0,93	0,89	0,86	0,90	0,94	0,93	0,89	0,86	0,91	0,94
09 Abr	466 807	74 041	2 743	2 461	849	-	0,73	0,74	0,79	0,81	0,89	0,73	0,74	0,79	0,81	0,89
09 May	460 024	56 583	3 339	766	-	-	0,67	0,67	0,70	0,73	0,79	0,67	0,67	0,70	0,73	0,79
09 Jun	507 857	71 078	3 472	1 114	113	-	0,66	0,68	0,69	0,72	0,76	0,66	0,68	0,70	0,72	0,76
09 Jul	508 413	46 804	3 547	1 607	37	-	0,26	0,28	0,36	0,46	0,52	0,26	0,28	0,36	0,45	0,53
09 Ago	448 868	45 567	5 107	964	53	-	0,26	0,25	0,29	0,41	0,49	0,26	0,24	0,29	0,41	0,49
09 Sep	501 064	45 988	3 339	269	437	-	0,29	0,28	0,30	0,37	0,52	0,29	0,28	0,30	0,38	0,52
09 Oct	504 095	65 463	6 377	374	1 808	-	0,27	0,26	0,29	0,42	0,53	0,27	0,26	0,30	0,43	0,53
09 Nov	423 139	59 859	6 646	564	937	102	0,31	0,29	0,33	0,39	0,58	0,31	0,30	0,33	0,41	0,58
09 Dic	431 289	88 720	7 448	1 346	1 079	-	0,27	0,29	0,32	0,40	0,56	0,27	0,29	0,32	0,40	0,40

22. MERCADOS SECUNDARIOS DE VALORES
A) Mercado de deuda en anotaciones en cuenta

22.16 Bonos y obligaciones del Estado no segregados
Operaciones con pacto de recompra
Importes negociados y tipos de interés

Millones de euros y porcentajes

	Importes negociados						Tipos de interés									
	Conjunto del mercado						Conjunto del mercado					Entre titulares de cuentas				
							Día a día	A una semana	A un mes	A tres meses	A seis meses	Día a día	A una semana	A un mes	A tres meses	A seis meses
1	2	3	4	5	6	7	8	9	10	11	12	13	14	15	16	
03	7 910 458	864 424	32 375	12 923	1 953	430	2,23	2,23	2,14	2,17	2,19	2,25	2,29	2,37	2,67	-
04	9 507 952	902 916	29 162	12 675	1 507	500	1,97	1,95	1,91	1,96	2,06	1,98	1,96	2,01	2,00	-
05	8 573 850	853 365	27 855	10 413	1 540	399	2,00	2,01	1,98	2,06	2,15	1,99	2,02	2,02	-	2,07
06	8 814 616	783 190	27 964	10 806	1 585	324	2,71	2,70	2,74	2,87	3,11	2,50	-	-	-	-
07	8 786 896	616 721	26 777	13 949	2 036	324	3,73	3,72	3,78	3,87	4,01	-	-	-	-	-
08	7 444 969	492 913	26 976	11 241	1 116	66	3,67	3,66	3,66	3,76	3,85	-	-	-	-	-
08 May	621 145	38 576	1 425	1 625	36	-	3,94	3,93	3,92	4,10	4,03	-	-	-	-	-
08 Jun	584 180	27 346	1 677	1 053	23	-	3,94	3,93	4,06	4,21	4,45	-	-	-	-	-
08 Jul	579 266	36 913	4 451	816	288	-	4,11	4,12	4,14	4,43	4,47	-	-	-	-	-
08 Ago	506 092	41 004	1 306	891	43	-	4,23	4,21	4,20	4,31	4,39	-	-	-	-	-
08 Sep	555 353	42 041	2 695	1 042	72	1	4,09	4,08	4,15	4,26	4,33	-	-	-	-	-
08 Oct	626 452	37 631	3 196	1 323	130	56	3,18	3,17	3,28	3,48	3,34	-	-	-	-	-
08 Nov	551 919	32 333	1 160	467	31	-	2,72	2,72	2,59	2,47	2,73	-	-	-	-	-
08 Dic	519 554	67 748	1 269	335	92	-	2,20	2,13	2,04	1,90	2,60	-	-	-	-	-
09 Ene	632 005	57 196	1 227	164	23	15	1,60	1,59	1,39	1,31	1,77	-	-	-	-	-
09 Feb	620 463	29 191	630	208	551	21	1,14	1,11	1,10	1,09	1,23	-	-	-	-	-
09 Mar	615 832	44 510	1 194	373	50	-	0,92	0,86	0,82	1,11	0,80	-	-	-	-	-
09 Abr	504 773	51 992	1 538	236	17	-	0,70	0,78	0,74	0,85	0,96	-	-	-	-	-
09 May	500 309	37 296	1 107	181	61	8	0,63	0,58	0,67	0,87	0,74	-	-	-	-	-
09 Jun	471 952	35 251	760	532	131	14	0,64	0,63	0,70	0,71	1,08	-	-	-	-	-
09 Jul	419 639	16 223	1 814	522	229	5	0,25	0,28	0,34	0,49	0,76	-	-	-	-	-
09 Ago	428 554	11 661	641	293	49	-	0,25	0,24	0,31	0,63	0,49	-	-	-	-	-
09 Sep	408 267	15 474	1 214	122	36	-	0,29	0,28	0,30	0,47	0,44	-	-	-	-	-
09 Oct	368 797	29 273	747	412	41	0	0,27	0,28	0,32	0,41	0,49	-	-	-	-	-
09 Nov	382 993	23 545	1 508	111	36	-	0,31	0,29	0,33	0,65	0,55	-	-	-	-	-
09 Dic	344 104	30 856	937	264	15	-	0,27	0,29	0,34	0,70	0,67	-	-	-	-	-

22. MERCADOS SECUNDARIOS DE VALORES
A) Mercado de deuda en anotaciones en cuenta

22.17 Bonos y obligaciones del Estado no segregados
Índices de rendimiento y estadísticos complementarios

Base diciembre 1987 = 100

	Índices de Rendimiento			Estadísticos de riesgo esperado					
	Total	Índice de precios	Índice de intereses	Plazos		Variabilidad	Semielasticidades		
				Vida media	Duración		Sensibilidad	Convexidad	
1	2	3	4	5	6	7	8		
02	482,16	137,49	350,69	7,94	5,90	-6,35	-5,66	0,607	
03	506,73	137,67	368,08	8,09	6,02	-6,44	-5,78	0,618	
04	546,46	141,99	384,84	7,84	5,81	-6,65	-5,61	0,646	
05	573,72	142,30	403,18	7,82	5,82	-6,93	-5,63	0,667	
06	577,27	136,10	424,14	7,29	5,38	-6,09	-5,18	0,598	
07	589,06	131,93	446,50	6,48	4,75	-5,12	-4,55	0,502	
08 May	596,06	130,08	458,23	7,37	5,37	-5,70	-5,13	0,557	
<i>Jun</i>	588,15	127,74	460,43	7,26	5,24	-5,45	-4,99	0,538	
<i>Jul</i>	595,24	128,09	464,72	7,16	5,32	-5,40	-5,08	0,543	
<i>Ago</i>	604,71	130,39	463,78	7,10	5,28	-5,53	-5,05	0,546	
<i>Sep</i>	602,04	129,22	465,91	6,96	5,14	-5,30	-4,91	0,523	
<i>Oct</i>	619,44	132,48	467,58	6,96	5,15	-5,54	-4,95	0,538	
<i>Nov</i>	630,63	134,42	469,16	6,81	5,04	-5,58	-4,86	0,532	
<i>Dic</i>	640,65	136,05	470,90	6,79	5,03	-5,72	-4,85	0,538	
09 Ene	631,16	131,60	479,61	6,41	4,75	-4,94	-4,56	0,475	
<i>Feb</i>	639,04	134,63	474,66	6,60	4,88	-5,32	-4,70	0,513	
<i>Mar</i>	644,03	135,14	476,57	6,51	4,80	-5,31	-4,63	0,506	
<i>Abr</i>	650,51	136,01	478,30	6,46	4,76	-5,34	-4,59	0,506	
<i>May</i>	645,90	134,51	480,19	6,45	4,68	-5,16	-4,51	0,497	
<i>Jun</i>	649,88	134,80	482,10	6,36	4,59	-5,09	-4,43	0,488	
<i>Jul</i>	657,93	135,50	485,57	6,31	4,68	-5,13	-4,52	0,504	
<i>Ago</i>	664,94	136,50	487,15	6,29	4,66	-5,25	-4,51	0,512	
<i>Sep</i>	666,56	136,31	488,99	6,12	4,52	-5,08	-4,37	0,491	
<i>Oct</i>	669,58	135,72	493,36	6,51	4,80	-5,37	-4,63	0,519	
<i>Nov</i>	669,64	135,85	492,94	6,46	4,74	-5,35	-4,58	0,515	
<i>Dic</i>	667,27	134,82	494,95	6,35	4,62	-5,18	-4,46	0,500	

22. MERCADOS SECUNDARIOS DE VALORES
A) Mercado de deuda en anotaciones en cuenta

22.18 Principales y cupones de deuda segregada del Estado
Importes negociados

Millones de euros

	Conjunto del mercado						Entre titulares de cuentas					
	Total	Operaciones simples al contado	Operaciones simples a plazo	Operaciones con pacto de recompra	Operaciones simultáneas al contado	Operaciones simultáneas a plazo	Total	Operaciones simples al contado	Operaciones simples a plazo	Operaciones con pacto de recompra	Operaciones simultáneas al contado	Operaciones simultáneas a plazo
	1	2	3	4	5	6	7	8	9	10	11	12
05	263 110	8 187	311	233 079	21 533	-	23 800	2 621	212	-	20 967	-
06	233 771	14 416	1 118	211 934	6 302	-	11 244	4 889	343	-	6 012	-
07	324 448	17 197	3 371	294 969	8 849	62	9 230	3 617	137	-	5 414	62
08	544 609	23 819	7 751	497 241	15 286	513	11 709	3 027	1 451	-	6 718	513
08 May	42 685	2 199	591	39 829	67	-	167	78	23	-	67	-
<i>Jun</i>	44 932	957	277	43 598	101	-	239	192	5	-	42	-
<i>Jul</i>	51 756	1 895	481	48 660	313	407	741	121	1	-	212	407
<i>Ago</i>	44 225	766	182	43 207	70	-	183	131	18	-	35	-
<i>Sep</i>	51 926	1 885	806	47 159	2 076	-	733	212	-	-	521	-
<i>Oct</i>	63 519	5 019	941	55 499	2 060	-	1 928	732	54	-	1 141	-
<i>Nov</i>	51 160	2 834	841	46 829	657	-	757	137	108	-	512	-
<i>Dic</i>	50 159	2 458	1 207	45 881	613	-	658	90	27	-	541	-
09 Ene	42 683	2 332	1 244	38 784	13	309	416	90	3	-	13	309
<i>Feb</i>	40 589	2 060	786	37 571	172	-	360	205	-	-	155	-
<i>Mar</i>	44 372	2 281	694	41 394	2	-	270	270	-	-	0	-
<i>Abr</i>	42 840	1 599	292	39 825	1 124	-	1 248	124	-	-	1 124	-
<i>May</i>	39 384	1 370	249	37 714	52	-	165	79	33	-	52	-
<i>Jun</i>	40 551	1 243	685	38 519	104	-	161	57	-	-	104	-
<i>Jul</i>	41 649	1 464	723	39 194	268	-	317	67	-	-	250	-
<i>Ago</i>	39 301	1 489	588	36 988	236	-	361	125	-	-	236	-
<i>Sep</i>	42 050	2 873	536	38 616	25	-	259	236	-	-	23	-
<i>Oct</i>	35 891	1 762	579	33 488	63	-	518	375	81	-	63	-
<i>Nov</i>	34 420	1 587	416	32 414	3	-	109	107	-	-	3	-
<i>Dic</i>	27 326	1 731	28	25 138	428	-	790	362	-	-	428	-

22. MERCADOS SECUNDARIOS DE VALORES
A) Mercado de deuda en anotaciones en cuenta

22.19 Principales y cupones de deuda segregada del Estado
Operaciones simples al contado
Importes negociados y tipos de interés

Millones de euros y porcentajes

	Importes negociados								Tipos de interés									
	Conjunto del mercado								Conjunto del mercado					Entre titulares de cuentas				
									A tres años	A cinco años	A diez años	A quince años	A treinta años	A tres años	A cinco años	A diez años	A quince años	A treinta años
Hasta un año	De uno a dos años	De dos a tres años	De tres a cuatro años	De cuatro a seis años	De seis a diez años	De diez a veinte años	De veinte a treinta años	9	10	11	12	13	14	15	16	17	18	
05	1 650	472	856	434	954	867	853	2 102	2,53	2,91	3,51	3,87	3,88	2,55	2,89	3,47	3,89	3,89
06	378	1 191	691	1 504	1 542	769	956	7 386	3,49	3,63	3,87	3,96	4,14	3,50	3,64	3,96	3,99	4,23
07	987	658	988	705	2 374	1 290	1 238	8 958	4,13	4,16	4,41	4,44	4,56	4,14	4,22	4,32	4,33	4,63
08	1 703	1 461	989	1 239	1 559	2 900	2 606	11 362	3,84	4,06	4,46	4,72	4,70	3,96	4,01	4,54	4,60	4,89
08 May	17	39	9	77	37	208	256	1 556	3,96	4,20	4,43	4,75	4,98	-	-	-	-	4,97
08 Jun	24	96	62	93	20	139	163	358	3,92	4,68	-	-	4,99	4,91	4,89	-	-	-
08 Jul	103	92	136	35	46	120	83	1 281	4,71	4,61	4,87	4,99	4,92	4,70	-	-	-	-
08 Ago	88	145	31	21	8	133	53	288	4,47	4,46	4,75	4,83	4,73	4,22	4,41	-	-	-
08 Sep	27	23	12	36	46	155	48	1 538	4,20	4,13	4,70	-	4,87	4,29	-	4,74	-	5,13
08 Oct	576	483	204	437	698	458	419	1 744	3,50	4,01	-	4,89	4,80	3,68	3,82	-	-	4,83
08 Nov	45	199	217	214	237	541	453	928	3,32	3,53	-	5,04	4,57	3,38	3,52	-	-	-
08 Dic	64	149	207	140	158	401	579	759	3,12	3,53	3,92	3,86	4,21	3,02	-	-	-	-
09 Ene	80	39	233	349	184	436	380	632	2,86	3,60	4,02	4,54	4,96	2,63	3,49	-	-	5,03
09 Feb	97	72	301	58	184	391	695	261	2,48	3,71	4,31	4,61	4,72	2,35	3,38	4,21	4,65	4,59
09 Mar	101	10	186	148	63	384	808	582	2,37	3,25	4,03	4,74	4,61	2,41	3,37	-	-	4,25
09 Abr	33	8	112	217	3	362	526	337	2,39	3,27	3,90	4,78	4,24	-	3,30	-	4,78	-
09 May	58	62	356	90	183	303	159	158	1,93	3,32	4,50	4,54	4,55	-	3,03	-	-	-
09 Jun	113	42	54	23	24	191	370	427	2,31	3,17	4,21	4,77	4,87	-	3,07	-	-	-
09 Jul	42	8	125	115	33	441	436	264	2,05	2,92	-	-	4,69	2,20	-	-	-	-
09 Ago	85	71	131	110	104	265	476	247	2,20	3,17	3,95	4,27	4,76	2,24	2,79	-	4,27	-
09 Sep	57	176	59	252	61	682	491	1 096	2,04	2,62	5,05	5,12	4,64	2,06	2,76	-	-	4,53
09 Oct	33	65	88	217	35	504	592	228	2,20	2,80	3,85	4,52	4,45	2,05	-	-	4,53	-
09 Nov	60	189	64	191	90	479	375	139	2,02	2,90	4,01	4,59	4,68	-	2,62	4,02	-	4,67
09 Dic	175	119	137	178	212	214	357	339	2,05	2,94	4,01	4,61	4,64	2,09	2,66	4,10	-	4,67

22. MERCADOS SECUNDARIOS DE VALORES
A) Mercado de deuda en anotaciones en cuenta

22.20 Principales y cupones de deuda segregada del Estado
Operaciones simultáneas al contado
Importes negociados y tipos de interés

Millones de euros y porcentajes

	Importes negociados						Tipos de interés									
	Conjunto del mercado						Conjunto del mercado					Entre titulares de cuentas				
							Día a día	A una semana	A un mes	A tres meses	A seis meses	Día a día	A una semana	A un mes	A tres meses	A seis meses
1	2	3	4	5	6	7	8	9	10	11	12	13	14	15	16	
05	19 026	2 461	18	6	-	22	2,01	1,06	1,76	-	-	2,01	1,06	1,76	-	-
06	4 908	1 335	9	-	-	50	2,63	1,96	2,27	-	-	2,64	1,91	2,27	-	-
07	4 509	3 698	635	0	-	6	3,34	2,90	3,27	-	4,00	3,31	2,56	3,27	-	4,00
08	7 619	5 721	1 525	194	226	-	3,29	3,72	3,70	3,74	3,42	3,13	3,70	3,70	3,19	3,42
08 May	2	65	1	-	-	-	3,88	4,00	3,28	-	-	3,88	4,00	3,28	-	-
08 Jun	-	95	6	-	-	-	-	4,03	-	4,35	-	-	-	-	-	-
08 Jul	13	111	35	154	-	-	-	4,20	4,25	4,37	-	-	4,02	4,25	4,37	-
08 Ago	2	24	44	-	-	-	3,25	-	-	-	-	3,25	-	-	-	-
08 Sep	1 292	684	100	-	-	-	3,86	4,18	4,33	-	-	3,13	4,18	4,33	-	-
08 Oct	837	795	409	20	-	-	3,11	3,25	3,80	-	2,80	3,16	-	3,80	-	2,80
08 Nov	1	609	47	-	-	-	2,50	2,97	-	-	-	2,50	3,38	-	-	-
08 Dic	10	588	15	-	-	-	1,54	2,50	2,23	2,00	-	1,54	-	2,23	2,00	-
09 Ene	0	13	-	-	-	-	1,02	-	-	-	-	1,02	-	-	-	-
09 Feb	-	8	147	18	-	-	-	-	0,90	-	-	-	-	0,90	-	-
09 Mar	-	0	-	1	-	-	-	0,50	-	-	-	-	0,50	-	-	-
09 Abr	5	325	364	0	431	-	0,15	-	-	-	0,90	0,15	-	-	-	0,90
09 May	-	0	23	-	29	-	-	-	-	-	-	-	-	-	-	-
09 Jun	-	73	31	0	-	-	-	0,35	-	-	-	-	0,35	-	-	-
09 Jul	-	249	0	18	-	-	-	0,30	0,15	0,45	-	-	0,30	0,15	0,45	-
09 Ago	-	10	226	-	-	-	-	0,23	-	-	-	-	0,23	-	-	-
09 Sep	0	22	3	-	-	-	0,53	-	-	-	-	0,53	-	-	-	-
09 Oct	0	62	0	-	-	-	-	-	0,10	0,45	-	-	-	0,10	0,45	-
09 Nov	0	3	-	-	-	-	0,10	0,33	0,10	-	-	0,10	0,33	0,10	-	-
09 Dic	-	0	129	281	18	-	-	-	0,10	-	-	-	-	0,10	-	-

22. MERCADOS SECUNDARIOS DE VALORES
A) Mercado de deuda en anotaciones en cuenta

22.21 Principales y cupones de deuda segregada del Estado
Operaciones con pacto de recompra
Importes negociados y tipos de interés

Millones de euros y porcentajes

	Importes negociados						Tipos de interés									
	Conjunto del mercado						Conjunto del mercado					Entre titulares de cuentas				
	Día a día	Hasta un mes	De uno a tres meses	De tres a seis meses	De seis a doce meses	A más de doce meses	Día a día	A una semana	A un mes	A tres meses	A seis meses	Día a día	A una semana	A un mes	A tres meses	A seis meses
1	2	3	4	5	6	7	8	9	10	11	12	13	14	15	16	
05	222 924	9 814	67	60	33	182	2,02	2,02	2,02	1,97	1,89	-	-	-	-	-
06	203 348	8 232	86	93	25	150	2,72	2,70	2,73	2,66	3,20	-	-	-	-	-
07	283 591	11 026	87	71	37	156	3,74	3,75	3,74	3,50	3,92	-	-	-	-	-
08	482 825	13 828	115	118	142	213	3,67	3,72	3,69	3,57	3,45	-	-	-	-	-
08 May	39 024	768	7	1	24	5	3,95	3,99	4,01	-	4,08	-	-	-	-	-
Jun	43 332	253	1	0	4	8	3,94	3,98	4,01	3,78	-	-	-	-	-	-
Jul	47 548	1 087	14	1	5	6	4,12	4,15	4,15	4,25	-	-	-	-	-	-
Ago	40 918	2 260	8	1	5	15	4,23	4,29	4,32	4,28	-	-	-	-	-	-
Sep	46 142	953	16	24	19	5	4,05	4,24	4,31	4,34	4,36	-	-	-	-	-
Oct	55 240	152	7	35	24	41	3,18	3,14	3,44	3,11	3,00	-	-	-	-	-
Nov	45 969	813	1	-	22	24	2,74	2,72	2,86	2,96	-	-	-	-	-	-
Dic	42 636	3 106	46	36	9	49	2,20	2,26	1,94	1,58	1,85	-	-	-	-	-
09 Ene	35 948	2 816	0	-	1	17	1,57	1,43	1,88	-	-	-	-	-	-	-
Feb	36 586	963	0	3	-	18	1,14	1,12	1,20	0,99	-	-	-	-	-	-
Mar	40 097	1 258	7	0	0	32	0,92	0,87	0,88	0,84	0,84	-	-	-	-	-
Abr	37 596	2 204	10	0	-	16	0,71	0,81	0,86	1,19	-	-	-	-	-	-
May	36 434	1 262	4	-	-	14	0,65	0,72	0,69	-	-	-	-	-	-	-
Jun	37 214	1 274	2	2	8	19	0,65	0,70	0,46	0,73	0,69	-	-	-	-	-
Jul	38 791	373	11	2	1	16	0,25	0,29	0,30	-	-	-	-	-	-	-
Ago	36 742	235	3	6	-	3	0,25	0,25	0,25	-	-	-	-	-	-	-
Sep	38 299	276	19	1	2	19	0,30	0,29	0,27	0,35	-	-	-	-	-	-
Oct	31 657	1 790	1	-	5	35	0,29	0,29	0,30	0,40	-	-	-	-	-	-
Nov	32 062	310	3	2	0	38	0,32	0,31	0,31	0,41	1,09	-	-	-	-	-
Dic	23 547	1 495	14	2	20	60	0,28	0,30	0,29	0,44	-	-	-	-	-	-

22. MERCADOS SECUNDARIOS DE VALORES
A) Mercado de deuda en anotaciones en cuenta

22.22 Ratios de contratación

(Importe negociado / Saldo en circulación)*100

	A corto plazo: Letras del Tesoro								A medio y largo plazo: Bonos y obligaciones del Estado no segregados							
	Operaciones simples al contado		Operaciones simples a plazo		Operaciones con pacto de recompra		Operaciones simultáneas al contado		Operaciones simples al contado		Operaciones simples a plazo		Operaciones con pacto de recompra		Operaciones simultáneas al contado	
	Conjunto del mercado	Titulares de cuentas	Conjunto del mercado	Titulares de cuentas	Conjunto del mercado	Titulares de cuentas	Conjunto del mercado	Titulares de cuentas	Conjunto del mercado	Titulares de cuentas	Conjunto del mercado	Titulares de cuentas	Conjunto del mercado	Titulares de cuentas	Conjunto del mercado	Titulares de cuentas
1	2	3	4	5	6	7	8	9	10	11	12	13	14	15	16	
03	19,34	13,28	0,14	0,22	447,63	1,52	94,81	94,60	76,43	31,26	2,24	0,67	314,62	2,08	261,32	222,02
04	26,51	19,55	0,33	0,26	406,65	0,50	88,22	87,80	68,89	18,81	3,81	0,33	357,99	3,23	262,35	225,90
05	26,93	19,10	0,15	0,09	392,05	0,16	92,70	92,06	74,19	16,03	10,36	0,34	317,24	2,54	257,77	222,47
06	23,60	16,15	0,37	0,71	300,42	-	105,42	105,34	92,92	14,60	10,84	0,14	320,55	0,01	262,94	219,25
07	15,43	9,64	0,23	0,03	329,23	-	81,99	81,34	101,64	13,54	9,49	0,04	309,46	-	258,23	219,43
08	26,15	15,00	0,23	0,06	378,46	-	110,39	110,24	67,79	11,70	8,44	0,05	261,47	-	224,58	198,62
08 May	18,01	11,00	0,04	-	365,41	-	134,40	134,24	53,81	9,50	8,27	0,01	264,10	-	217,26	192,42
Jun	26,43	19,69	0,68	-	384,68	-	96,60	96,59	52,90	11,21	9,17	0,01	243,00	-	212,25	195,57
Jul	37,98	28,25	0,00	-	406,98	-	124,13	123,46	63,45	7,60	9,18	0,04	240,77	-	239,60	216,38
Ago	24,87	19,14	0,00	-	328,19	-	77,33	76,90	38,95	4,90	6,59	-	212,63	-	208,52	191,17
Sep	44,05	22,47	-	-	376,70	-	97,90	97,52	50,18	8,93	7,90	-	226,49	-	212,26	192,97
Oct	33,33	9,29	0,25	0,05	307,03	-	95,17	95,13	68,23	12,55	9,28	0,11	258,31	-	227,95	206,11
Nov	21,40	6,45	-	-	239,32	-	48,26	48,26	68,04	11,68	4,51	0,11	216,43	-	191,81	173,36
Dic	18,09	10,04	0,04	-	246,61	-	61,10	61,10	47,08	8,92	3,63	0,00	210,42	-	160,35	142,60
09 Ene	24,31	16,38	-	-	288,83	-	117,97	117,46	51,48	12,31	3,87	0,18	239,07	-	159,32	144,30
Feb	18,73	9,65	0,00	-	286,02	-	64,82	64,82	62,48	19,58	4,00	0,13	222,28	-	184,47	170,04
Mar	23,47	9,99	-	-	269,99	-	84,28	84,28	56,72	11,72	3,10	0,00	222,46	-	197,70	183,31
Abr	17,79	8,60	1,54	-	225,07	-	60,48	59,37	54,52	12,27	4,23	0,04	181,11	-	177,33	165,18
May	14,91	6,64	0,03	-	227,87	-	46,71	46,71	60,14	15,81	4,15	0,02	171,10	-	165,31	154,64
Jun	18,55	8,33	-	-	254,58	-	65,64	65,64	59,84	12,56	3,03	0,02	156,28	-	179,32	167,82
Jul	23,86	6,85	0,72	-	310,06	-	125,21	125,21	58,11	14,31	3,41	0,01	135,10	-	172,68	158,20
Ago	23,65	9,10	-	-	193,94	-	59,19	59,19	46,75	10,53	2,88	-	134,80	-	152,93	139,76
Sep	25,39	12,61	0,00	-	248,60	-	124,84	124,16	57,67	16,19	4,16	0,04	125,34	-	162,48	148,53
Oct	33,57	12,47	2,22	2,22	229,97	-	96,36	96,36	61,44	13,87	3,64	0,02	114,68	-	166,04	153,02
Nov	24,29	6,91	0,12	0,12	191,82	-	102,76	102,13	62,93	15,15	3,00	0,00	114,33	-	137,60	123,27
Dic	21,40	6,55	0,19	0,19	216,49	-	115,96	115,17	60,88	15,19	1,14	0,51	103,75	-	146,14	134,76

22. MERCADOS SECUNDARIOS DE VALORES
B) Mercado bursátil

22.23 Acciones. Capitalización en la Bolsa de Madrid

Sociedad Rectora de la Bolsa de Madrid

Millones de euros

	Sociedades residentes							Sociedades no residentes		
	Total 1 = 2 a 7	Petróleo y energía 2	Materiales básicos, industria y construcción 3	Bienes de consumo 4	Servicios de consumo 5	Tecnología y telecomunicaciones 6	Servicios financieros e inmobiliarios 7	Total		
								Total 8	del cual	
									del cual Mercado alternativo bursátil	del cual Mercado Latibex
9	10									
03	400 706	147 057	97 426	
04	490 044	182 192	127 457	
05	572 839	114 965	57 626	40 513	48 036	103 848	207 852	282 471	218 159	
06	737 707	153 291	94 319	53 124	54 727	83 853	298 393	379 904	274 303	
07	810 483	212 333	88 015	58 314	48 314	110 417	293 090	31 635	561 505	
08	496 263	148 589	43 787	31 684	23 628	77 785	170 788	24 735	273 519	
08 Jul	615 611	180 350	62 571	36 779	28 249	82 221	225 441	28 145	551 696	
08 Ago	611 256	178 742	63 588	38 162	29 520	83 150	218 093	28 240	540 709	
08 Sep	567 921	158 950	55 012	34 035	27 773	82 333	209 818	27 244	433 046	
08 Oct	488 520	139 176	44 369	30 341	25 126	70 920	178 588	25 285	327 155	
08 Nov	472 798	137 737	43 494	29 725	24 365	77 894	159 584	24 999	302 250	
08 Dic	496 263	148 589	43 787	31 684	23 628	77 785	170 788	24 735	273 519	
09 Ene	462 779	139 652	42 849	31 632	22 269	68 718	157 658	24 494	310 059	
09 Feb	413 394	119 878	40 171	30 704	20 020	72 109	130 513	24 150	292 311	
09 Mar	408 330	108 690	39 471	29 184	19 776	73 578	137 633	24 020	302 175	
09 Abr	459 937	113 628	47 700	32 477	22 957	70 907	172 268	24 588	349 278	
09 May	480 219	120 134	52 069	32 509	23 540	74 925	177 041	24 816	393 475	
09 Jun	492 649	118 318	50 357	33 806	23 944	79 028	187 196	24 892	387 213	
09 Jul	536 194	121 994	52 432	36 079	26 850	85 395	213 445	25 451	406 943	
09 Ago	563 677	130 195	53 809	36 477	28 281	86 146	228 768	26 004	403 419	
09 Sep	571 880	128 186	56 154	38 418	27 878	92 237	229 006	26 277	439 370	
09 Oct	551 862	122 171	50 377	37 788	25 181	92 760	223 586	26 019	439 810	
09 Nov	558 164	121 701	50 687	39 462	25 707	93 168	227 440	26 043	480 064	
09 Dic	567 989	129 535	54 282	40 398	23 826	92 395	227 553	26 364	510 330	

22. MERCADOS SECUNDARIOS DE VALORES
B) Mercado bursátil

22.24 Acciones. Volumen de contratación.

Sociedad de Bolsas y Sociedades Rectoras de las Bolsas de Valores

Millones de euros

	Contratación a través del sistema de interconexión bursátil							Resto de contratación					Pro memoria: Ofertas públicas de adquisición 13
	Volumen de contratación							Total 8= 9 a 12	Bolsa de Madrid 9	Bolsa de Barcelona 10	Bolsa de Bilbao 11	Bolsa de Valencia 12	
	Total 1	Total 2=3 a 7	Bancos 3	Eléctricas 4	Construcción 5	Comunicación 6	Resto 7						
03	499 745	494 347	180 309	70 210	28 522	96 141	119 165	5 398	4 041	785	151	421	7 893
04	643 542	636 895	242 616	77 831	17 183	135 649	163 617	6 646	4 812	1 076	217	541	1 975
05	853 971	848 209	301 807	114 889	33 343	177 331	220 840	5 761	3 600	1 487	246	428	6 690
06	1 155 682	1 150 566	397 097	179 868	46 516	217 775	309 310	5 116	3 276	951	377	513	19 865
07	1 670 178	1 665 873	592 074	299 902	76 591	298 718	398 588	4 306	3 700	453	15	137	26 284
08	1 245 129	1 243 167	500 142	175 606	49 891	241 240	276 289	1 962	1 483	471	0	8	17 461
08 E-D	1 245 129	1 243 167	500 142	175 606	49 891	241 240	276 289	1 962	1 483	471	0	8	17 461
09 E-D	898 195	897 187	368 613	128 162	26 556	208 076	165 780	1 008	912	87	1	8	7 189
08 Sep	102 011	101 761	42 233	13 966	3 874	20 447	21 241	250	208	42	-	0	-
08 Oct	119 483	119 284	50 764	15 974	3 604	24 441	24 501	199	150	49	0	0	-
08 Nov	73 259	73 168	29 818	8 166	1 849	22 174	11 162	91	89	2	0	0	-
08 Dic	61 062	60 987	22 515	11 084	1 669	14 633	11 085	75	71	3	0	1	-
09 Ene	66 689	66 575	30 389	8 739	2 303	11 381	13 763	114	80	34	-	1	-
09 Feb	57 487	57 376	21 018	14 926	1 748	9 344	10 340	111	86	24	-	0	-
09 Mar	60 788	60 683	22 553	10 651	1 719	15 649	10 112	105	99	5	0	0	-
09 Abr	74 828	74 733	34 564	14 850	2 009	12 914	10 396	96	94	2	0	0	5 734
09 May	75 889	75 792	27 660	5 630	2 730	28 220	11 553	97	86	6	-	5	-
09 Jun	86 272	86 192	27 139	24 022	2 227	16 967	15 838	79	78	2	-	0	1 352
09 Jul	95 572	95 486	47 804	9 969	2 549	13 046	22 118	86	84	2	0	1	-
09 Ago	55 638	55 584	32 067	4 697	1 672	7 910	9 238	54	53	0	1	0	-
09 Sep	65 772	65 702	29 545	7 760	2 659	11 839	13 899	70	69	2	0	0	100
09 Oct	91 389	91 324	43 938	8 077	2 821	21 542	14 947	65	64	1	-	0	-
09 Nov	84 933	84 865	21 655	5 849	1 857	42 571	12 933	68	63	5	0	0	-
09 Dic	82 938	82 876	30 283	12 991	2 263	16 695	20 643	62	57	5	0	0	4

22. MERCADOS SECUNDARIOS DE VALORES
B) Mercado bursátil

22.25 Índice de cotización de acciones

Sociedad de Bolsas y Sociedad Rectora de la Bolsa de Madrid

	Bolsa de Madrid								Índice IBEX-35 Base dic89 = 3000
	Base Dic 85=100	Base diciembre 2004=1000							
	General	Petróleo y energía	Materiales básicos industria y construcción	Bienes de consumo	Servicios de consumo	Servicios financieros e inmobiliarias	del cual Bancos	Tecnología y telecomunicaciones	
1	2	3	4	5	6	7	8	9	
04	959,06	1 000,00	1 000,00	1 000,00	1 000,00	1 000,00	1 000,00	1 000,00	8 196,2
05	1 156,21	1 280,19	1 433,71	1 241,97	1 212,30	1 226,52	1 191,50	934,31	9 900,8
06	1 554,93	1 706,29	2 321,12	1 638,43	1 316,36	1 654,30	1 517,36	1 199,20	12 343,9
07	1 642,01	1 928,53	2 246,78	1 738,77	1 210,90	1 564,06	1 463,31	1 610,50	14 894,2
08	975,97	1 285,55	1 112,39	1 292,13	664,52	794,88	745,96	1 146,55	11 742,7
09	1 241,72	1 250,53	1 362,39	1 632,37	879,32	1 170,75	1 119,05	1 408,16	10 092,7
09 Ene	898,03	1 206,55	1 105,30	1 289,27	628,89	719,80	673,20	1 012,00	8 450,4
09 Feb	803,92	1 069,12	1 034,96	1 248,73	562,58	566,45	528,85	1 063,76	7 620,9
09 Mar	820,67	1 050,86	1 006,56	1 187,28	556,07	608,01	567,17	1 087,67	7 815,0
09 Abr	935,85	1 058,05	1 228,28	1 339,25	646,34	814,32	766,93	1 046,95	9 038,0
09 May	975,73	1 102,87	1 330,49	1 346,20	675,12	839,62	788,94	1 106,05	9 424,3
09 Jun	1 016,66	1 081,01	1 294,15	1 399,68	675,23	908,77	858,38	1 168,10	9 787,8
09 Jul	1 131,04	1 113,04	1 357,23	1 461,24	749,67	1 075,31	1 024,04	1 262,66	10 855,1
09 Ago	1 187,30	1 181,82	1 385,88	1 477,94	791,07	1 155,60	1 098,29	1 273,08	11 365,1
09 Sep	1 229,35	1 254,63	1 445,27	1 575,64	868,96	1 156,70	1 097,48	1 364,32	11 756,1
09 Oct	1 194,17	1 169,65	1 293,17	1 539,76	789,52	1 139,16	1 085,37	1 373,28	11 414,8
09 Nov	1 215,11	1 186,91	1 311,49	1 594,42	810,64	1 165,44	1 112,09	1 379,53	11 644,7
09 Dic	1 241,72	1 250,53	1 362,39	1 632,37	879,32	1 170,75	1 119,05	1 408,16	11 940,0
10 Ene	1 140,57	1 164,73	1 300,33	1 691,06	867,44	1 058,11	1 005,07	1 256,41	10 947,7
10 Ene 1S	1 241,72	1 250,53	1 362,39	1 632,37	879,32	1 170,75	1 119,05	1 408,16	11 940,0
10 2S	1 267,17	1 253,66	1 439,29	1 645,12	907,96	1 218,31	1 163,57	1 381,49	12 163,0
10 3S	1 233,89	1 236,11	1 408,31	1 681,65	888,43	1 178,81	1 124,05	1 332,92	11 845,0
10 4S	1 185,30	1 192,27	1 341,57	1 665,51	870,65	1 117,75	1 064,18	1 303,23	11 373,4
10 5S	1 140,57	1 164,73	1 300,33	1 691,06	867,44	1 058,11	1 005,07	1 256,41	10 947,7

22. MERCADOS SECUNDARIOS DE VALORES
B) Mercado bursátil

22.26 Ratio PER (Cotización/Rentabilidad capital)
Bolsa de Madrid

Sociedad Rectora de la Bolsa de Madrid

	Ratio PER (Cotización/Rentabilidad capital)					
	Total	Petróleo y energía	Materiales básicos, industria y construcción	Bienes de consumo	Servicios de consumo	Servicios financieros e inmobiliarias
1	2	3	4	5	6	7
03	19,42
04	18,35
05	16,07	14,16	9,87	26,17	22,74	16,98
06	15,04	12,56	16,92	30,25	28,20	13,71
07	12,08	14,16	9,11	25,46	19,18	10,16
08	8,16	7,49	6,09	16,65	12,28	7,60
08 Jul	10,14	9,20	13,80	19,72	12,98	8,40
08 Ago	10,59	9,12	14,84	20,27	13,73	9,17
08 Sep	9,50	8,13	11,05	17,94	12,92	8,92
08 Oct	7,84	7,00	7,12	15,87	12,44	7,66
08 Nov	7,77	6,94	6,28	15,69	12,69	6,86
08 Dic	8,16	7,49	6,09	16,65	12,28	7,60
09 Ene	7,90	7,06	6,90	16,66	11,58	7,03
09 Feb	8,64	7,19	13,93	17,16	14,06	7,26
09 Mar	8,54	6,52	13,69	16,45	13,90	7,79
09 Abr	9,85	7,00	15,12	18,11	17,11	10,61
09 May	10,57	7,81	18,07	19,05	22,20	10,76
09 Jun	10,89	7,70	17,48	20,27	22,58	11,53
09 Jul	12,55	10,86	14,19	22,66	28,30	12,24
09 Ago	13,32	11,60	15,17	24,18	36,29	13,15
09 Sep	14,00	12,77	15,79	25,34	40,19	13,11
09 Oct	13,78	12,46	16,71	24,54	36,34	12,87
09 Nov	14,13	12,21	19,74	24,34	30,42	13,51
09 Dic	14,38	13,00	18,70	25,40	33,58	13,56

22. MERCADOS SECUNDARIOS DE VALORES

B) Mercado bursátil

22.27 Obligaciones. Volumen de contratación

Sociedades Rectoras de las Bolsas de Valores

Millones de euros

	Volumen de contratación											
	Total	Detalle por bolsas				Detalle por instrumentos						
		Bolsa de Madrid	Bolsa de Barcelona	Bolsa de Bilbao	Bolsa de Valencia	Fondos públicos			Otras obligaciones			
						Total	Deuda del Estado	Otros	Total	Bancos	Eléctricas	Otras
1	2	3	4	5	6	7	8	9	10	11	12	
03	74 346	570	66 654	6 759	362	73 315	55	73 260	1 031	217	21	793
04	82 790	322	76 047	6 150	270	82 312	44	82 269	478	225	8	245
05	93 191	327	86 480	5 997	388	88 790	37	88 753	4 401	158	0	4 243
06	93 449	295	88 743	4 269	141	88 302	36	88 266	5 147	188	0	4 958
07	89 600	482	85 259	3 747	113	86 352	33	86 319	3 248	446	1	2 802
08	79 578	1 161	76 749	1 470	198	71 827	46	71 781	7 751	1 525	0	6 226
08 E-D	79 578	1 161	76 749	1 470	198	71 827	46	71 781	7 751	1 525	0	6 226
09 E-D	75 103	603	67 675	6 642	183	71 736	54	71 681	3 367	641	0	2 727
08 Sep	6 220	16	6 134	40	30	5 824	2	5 822	396	23	0	373
Oct	7 707	154	7 458	62	34	7 326	6	7 320	382	416	0	-35
Nov	6 525	112	6 312	84	18	5 877	9	5 868	648	122	-	527
Dic	5 536	48	5 369	104	14	5 118	5	5 114	417	60	-	357
09 Ene	6 020	24	5 027	956	13	5 939	5	5 934	82	34	-	47
Feb	7 863	112	7 353	390	9	7 740	8	7 732	123	112	0	12
Mar	5 780	11	5 255	502	10	5 750	5	5 745	29	12	0	17
Abr	7 017	11	6 583	413	10	6 983	5	6 978	34	17	0	17
May	7 271	70	6 634	558	10	7 147	4	7 143	124	76	0	48
Jun	5 753	31	5 130	579	13	5 696	5	5 691	56	37	-	19
Jul	5 654	37	5 194	413	11	5 605	4	5 602	49	42	-	6
Ago	4 336	15	3 900	416	6	4 313	3	4 310	23	22	0	1
Sep	7 226	59	6 764	393	10	7 154	5	7 148	72	64	-	8
Oct	6 713	122	5 519	1 061	10	5 575	5	5 570	1 137	133	0	1 004
Nov	5 151	55	4 510	579	8	5 075	4	5 071	77	47	0	30
Dic	6 319	56	5 806	382	75	4 758	2	4 755	1 561	44	0	1 517

22. MERCADOS SECUNDARIOS DE VALORES

C) Otros mercados de valores

22.28 Mercado organizado de renta fija AIAF
Pagarés de empresa

Millones de euros y porcentajes

	Saldo admitido a cotización	Importes negociados					Tipos de interés				
		Total	Del cual		Hasta seis meses	A un año	A más de un año	A tres meses	A seis meses	A un año	A dieciocho meses
			Entre miembros								
1	2	3	4	5	6	7	8	9	10		
03	30 693	261 526	2 829	170 186	68 327	23 014	2,33	2,32	2,35	2,38	
04	45 448	286 468	9 335	135 066	76 039	75 364	2,06	2,17	2,25	2,41	
05	57 400	404 380	28 231	342 890	46 544	14 947	2,14	2,27	2,36	2,41	
06	70 779	481 596	41 390	313 118	137 641	30 838	2,93	3,24	3,44	3,49	
07	99 250	557 018	40 271	329 505	187 602	39 911	4,12	4,35	4,49	4,49	
08	73 105	577 692	83 640	372 693	84 214	120 785	4,43	4,81	4,89	4,94	
08 May	100 187	39 061	2 640	22 072	7 948	9 040	4,48	4,96	5,02	4,88	
Jun	101 545	44 005	4 060	26 465	6 585	10 955	4,57	5,12	5,36	5,50	
Jul	101 218	56 460	5 713	36 412	13 171	6 876	4,68	5,21	5,33	5,37	
Ago	99 020	46 857	7 726	31 367	4 193	11 298	4,74	5,21	5,31	5,49	
Sep	90 658	51 892	8 195	36 172	8 279	7 441	4,80	5,29	5,44	5,31	
Oct	82 615	57 742	11 358	38 550	4 286	14 906	4,86	5,25	5,35	5,23	
Nov	78 209	56 022	14 665	42 530	3 970	9 522	4,16	4,56	4,63	5,06	
Dic	73 105	50 769	15 671	42 374	4 160	4 235	3,22	3,66	3,73	4,09	
09 Ene	69 199	50 443	14 634	40 759	7 209	2 475	2,39	2,72	2,78	-	
Feb	68 742	55 267	15 390	46 043	6 816	2 408	1,71	2,12	2,24	2,07	
Mar	68 065	58 759	17 385	51 786	4 687	2 285	1,36	1,85	1,99	2,05	
Abr	63 128	41 900	12 235	37 921	1 751	2 229	1,10	1,64	1,82	-	
May	62 866	38 672	8 206	33 382	3 226	2 064	0,96	1,62	1,73	1,72	
Jun	57 338	48 636	9 107	38 496	6 418	3 722	0,98	1,52	1,65	1,70	
Jul	56 389	44 418	7 169	38 487	1 937	3 993	0,75	1,30	1,48	1,49	
Ago	57 196	37 018	7 431	29 929	2 129	4 960	0,67	1,15	1,38	1,48	
Sep	54 560	42 875	11 436	35 600	2 964	4 311	0,56	1,06	1,32	1,32	
Oct	51 277	36 975	9 587	33 638	1 745	1 591	0,52	0,98	1,25	-	
Nov	48 513	35 087	6 858	28 864	2 946	3 277	0,50	1,03	1,24	-	
Dic	42 090	38 962	8 252	30 441	4 958	3 562	0,52	1,05	1,19	-	

22. MERCADOS SECUNDARIOS DE VALORES
C) Otros mercados de valores

22.29 Mercado organizado de renta fija AIAF
Obligaciones

Millones de euros, porcentaje y plazo en años

	No residentes. Emisiones en España. Bonos matador								Cédulas hipotecarias					Obligaciones y bonos simples						
	Importe negociado	Importe negociado	Detalle por plazos hasta vencimiento						Importe negociado	Del cual		A más de dos años			Importe negociado	Del cual		A más de dos años		
			A más de dos años			A más de seis años				Entre miembros	Importe negociado	Tipo de interés	Vencimiento medio	Entre miembros		Importe negociado	Tipo de interés	Vencimiento medio		
			Importe negociado	Tipo de interés	Vencimiento medio	Importe negociado	Tipo de interés	Vencimiento medio												
1	2	3	4	5	6	7	8	9	10	11	12	13	14	15	16	17	18			
03	118 671	3 403	1 930	0,68	4,6	41	0,34	5,7	17 123	181 16 515	3,86	7,4	98 145	48 161	94 536	4,14	18,4			
04	280 111	4 093	2 919	2,40	3,6	31	1,03	5,4	47 237	5 956 45 987	3,90	7,5	228 781	120 992	212 166	4,11	19,8			
05	467 917	2 767	1 497	2,64	3,6	35	1,97	5,3	60 921	5 569 59 533	3,42	9,6	404 229	245 590	369 870	3,55	23,0			
06	418 606	3 192	1 303	1,61	2,9	15	1,64	5,2	69 962	6 662 68 646	3,97	9,0	345 452	153 211	317 428	4,05	21,1			
07	558 690	1 404	1	0,79	2,0	1	0,79	2,0	80 283	13 746 74 965	4,76	8,5	477 003	229 166	437 029	4,67	25,6			
08	1 825 468	15	14	1,62	4,4	6	1,28	3,2	123 592	77 712 98 700	4,98	6,81	701 861	512 552	1 546 705	5,25	21,6			
08 May	172 745	0	0	-	5,0	-	-	-	18 706	9 378 17 989	5,08	4,2	154 040	135 325	136 760	5,30	17,8			
Jun	160 619	1	1	4,77	6,5	1	4,77	6,5	11 618	7 020 10 468	5,67	6,9	149 000	136 489	131 517	5,81	15,8			
Jul	181 872	1	1	5,04	6,4	1	5,04	6,4	18 069	14 240 14 480	5,58	9,1	163 802	143 330	144 375	6,42	18,9			
Ago	126 975	-	-	-	-	-	-	-	18 682	15 962 15 371	5,38	8,5	108 293	98 255	94 692	5,59	15,2			
Sep	117 969	1	1	-	8,2	1	-	8,2	6 082	4 091 5 096	5,18	7,9	111 886	100 588	99 044	5,26	20,1			
Oct	247 347	-	-	-	-	-	-	-	6 153	2 683 3 619	5,16	6,7	241 194	216 846	219 629	5,66	18,9			
Nov	237 256	2	2	-	5,2	-	-	-	6 469	2 900 3 648	5,14	6,6	230 785	215 198	213 444	5,70	22,6			
Dic	262 054	3	3	5,23	9,6	3	5,23	9,6	10 320	6 197 6 816	4,39	6,7	251 731	234 877	238 565	3,96	26,2			
09 Ene	309 206	-	-	-	-	-	-	-	14 610	11 637 11 598	4,47	6,8	294 595	275 701	276 751	5,00	27,4			
Feb	240 248	44	44	4,06	5,8	-	-	-	12 470	10 030 9 781	4,10	6,5	227 734	207 461	212 996	3,30	25,4			
Mar	284 754	-	-	-	-	-	-	-	22 928	19 874 18 632	3,87	6,5	261 826	239 551	236 965	3,37	25,9			
Abr	305 966	-	-	-	-	-	-	-	32 337	28 820 20 461	4,30	7,0	273 629	245 175	234 440	3,20	24,9			
May	328 365	6	6	2,76	5,6	-	-	-	36 971	29 851 30 792	3,94	9,0	291 388	274 039	258 176	3,24	24,9			
Jun	356 153	8	8	-	12,4	8	-	12,4	24 808	19 493 23 112	3,96	10,1	331 337	309 209	298 503	3,35	28,0			
Jul	244 957	-	-	-	-	-	-	-	20 450	17 843 16 997	4,07	10,7	224 507	208 510	188 796	3,25	23,2			
Ago	190 482	-	-	-	-	-	-	-	12 592	10 581 9 800	3,70	10,4	177 890	168 219	147 403	3,82	19,9			
Sep	198 999	-	-	-	-	-	-	-	21 402	16 176 17 841	3,40	10,2	177 597	165 380	154 983	3,26	19,2			
Oct	213 967	-	-	-	-	-	-	-	16 661	9 553 15 018	3,56	9,0	197 306	179 670	180 865	3,79	18,6			
Nov	216 850	3	3	2,70	5,1	-	-	-	19 108	12 299 17 496	3,43	9,2	197 739	177 788	187 484	3,17	21,2			
Dic	280 048	0	0	-	3,4	-	-	-	12 226	6 469 8 406	3,29	7,9	267 822	253 379	239 527	2,80	25,3			

22. MERCADOS SECUNDARIOS DE VALORES
C) Otros mercados de valores

22.30 Mercados oficiales de opciones y futuros financieros
Operaciones realizadas y posiciones abiertas

Miles de contratos

	Renta variable								Renta fija: Bono nacional a 10 años			
	Futuros financieros				Opciones financieras				Futuros financieros		Opciones financieras	
	Ibex-35		Acciones		Ibex-35		Acciones		Futuros financieros	Opciones financieras	Futuros financieros	Opciones financieras
	Operaciones realizadas	Posiciones abiertas	Operaciones realizadas	Posiciones abiertas	Operaciones realizadas	Posiciones abiertas	Operaciones realizadas	Posiciones abiertas	Operaciones realizadas	Posiciones abiertas	Operaciones realizadas	Posiciones abiertas
1	2	3	4	5	6	7	8	9	10	11	12	
03	3 653	59	12 493	1 310	298	30	11 379	1 034	1	0	-	-
04	4 473	74	12 055	1 608	295	37	8 200	1 213	-	-	-	-
05	5 050	71	18 814	1 922	441	89	10 915	2 412	-	-	-	-
06	6 569	82	21 230	1 650	551	119	12 426	2 593	-	-	-	-
07	8 722	64	21 294	1 820	567	131	13 593	4 312	-	-	-	-
08	7 605	60	46 238	1 620	829	168	18 317	4 669	-	-	-	-
08 May	515	82	3 147	2 721	47	198	751	6 215	-	-	-	-
Jun	649	97	7 381	3 378	68	185	2 129	4 836	-	-	-	-
Jul	691	104	5 211	3 111	65	203	1 297	5 513	-	-	-	-
Ago	557	97	1 936	2 083	80	237	648	5 805	-	-	-	-
Sep	771	79	4 837	2 072	93	235	1 860	5 245	-	-	-	-
Oct	765	62	3 139	2 258	60	260	1 671	6 293	-	-	-	-
Nov	512	54	3 188	1 560	55	283	1 924	7 440	-	-	-	-
Dic	455	60	4 610	1 620	88	168	2 765	4 669	-	-	-	-
09 Ene	437	64	4 966	3 380	30	180	2 511	6 719	-	-	-	-
Feb	443	59	2 624	1 738	36	193	1 781	7 970	-	-	-	-
Mar	522	65	5 434	3 232	53	182	3 767	8 180	-	-	-	-
Abr	563	60	2 319	4 570	36	197	2 274	9 351	-	-	-	-
May	457	65	3 742	3 561	31	206	1 724	10 146	-	-	-	-
Jun	531	65	8 325	3 568	47	189	3 937	8 327	-	-	-	-
Jul	516	65	7 077	2 577	39	200	2 324	9 022	-	-	-	-
Ago	423	62	2 539	792	17	204	2 073	10 275	-	-	-	-
Sep	469	64	2 058	673	41	192	4 397	10 852	-	-	-	-
Oct	495	69	1 209	837	19	198	3 629	12 066	-	-	-	-
Nov	475	69	1 354	1 110	20	204	1 435	12 800	-	-	-	-
Dic	423	55	2 938	799	67	94	3 660	7 728	-	-	-	-

23 PRODUCCIÓN Y DEMANDA
PRODUCTION AND DEMAND

Esta edición en papel del *Boletín estadístico* solo recoge dos cuadros de los que componen el presente capítulo. El capítulo completo puede consultarse en www.bde.es.
This printed version of the Boletín estadístico includes only two of the tables that make up this chapter. The complete chapter can be consulted at www.bde.es.

23. PRODUCCIÓN Y DEMANDA
A) Índice de producción industrial

23.1 General y resumen

Instituto Nacional de Estadística

Año base 2005

1	Índice general	Por ramas de actividad (CNAE 2009)			Por destino económico de los bienes						
		Extrac-tivas	Manufac-tureras	Suministro de energía eléctrica, gas, vapor y aire acondicionado	Energía	Bienes de equipo	Bienes inter-medios	Bienes de consumo			
								Total	Duradero	No duradero	
2	3	4	5	6	7	8	9	10			
03	MP	97,9	109,4	98,8	89,8	91,3	99,0	98,5	100,0	102,4	99,6
04	MP	99,8	104,2	100,3	96,1	97,0	101,1	100,3	99,9	101,6	99,7
05	MP	100,0	100,0	100,0	100,0	100,0	100,0	100,0	100,0	100,0	100,0
06	MP	103,7	102,9	104,0	100,6	101,0	107,7	103,6	102,1	108,3	100,9
07	MP	106,2	103,7	106,6	102,7	101,8	113,0	105,3	104,4	112,0	103,0
08	MP	98,6	89,5	98,3	103,8	103,5	103,2	93,7	99,6	93,6	100,7
08 E-N	MP	100,3	91,8	100,2	103,0	103,0	105,0	96,5	100,7	95,7	101,6
09 E-N	MP	82,9	69,7	81,9	95,2	94,1	80,1	74,4	91,0	67,2	95,3
08 Ago	P	69,1	68,2	66,0	99,2	99,5	53,1	63,3	74,3	46,1	79,4
08 Sep	P	99,8	90,0	100,3	96,4	99,1	107,1	96,0	99,7	95,2	100,5
08 Oct	P	100,9	93,0	101,2	98,8	100,5	103,7	95,9	105,5	101,1	106,3
08 Nov	P	90,9	78,8	89,9	103,3	100,8	93,5	82,7	95,6	84,8	97,6
08 Dic	P	80,3	65,0	77,3	112,3	109,0	83,7	62,9	87,6	69,8	90,9
09 Ene	P	80,7	61,8	77,8	112,4	108,8	71,3	68,7	90,5	67,1	94,8
09 Feb	P	82,4	63,3	81,2	96,8	96,0	79,6	71,7	92,2	72,4	95,8
09 Mar	P	85,4	69,4	84,8	94,2	93,2	85,3	76,0	94,2	73,2	98,0
09 Abr	P	79,8	67,9	79,2	88,0	91,1	81,3	70,2	86,1	68,4	89,3
09 May	P	81,9	68,0	81,7	86,6	87,9	81,8	75,2	88,2	67,0	92,1
09 Jun	P	86,2	76,0	85,7	92,4	90,8	85,4	79,8	93,1	67,4	97,7
09 Jul	P	91,8	73,8	91,1	101,6	99,0	89,6	83,7	100,6	73,8	105,5
09 Ago	P	61,8	56,7	58,4	95,7	92,8	47,2	52,6	70,1	31,9	77,1
09 Sep	P	87,1	75,3	86,7	92,5	92,1	88,4	79,0	94,4	71,3	98,7
09 Oct	P	87,9	74,1	87,7	92,7	92,5	86,6	81,6	95,1	73,3	99,0
09 Nov	P	87,2	80,6	86,7	93,8	90,8	85,1	80,0	96,7	73,7	100,8

23. PRODUCCIÓN Y DEMANDA
F) Opiniones empresariales

23.16 Total industria e industria de bienes de inversión

Encuesta de Coyuntura Industrial del Ministerio de Industria, Turismo y Comercio

Porcentajes netos

1		Total industria								Bienes de inversión								
		Indicador del clima industrial y componentes (a)				Pro-duc-ción	Cartera de pedidos		Existen-cias de productos terminados	Tendencia prevista			Pro-duc-ción	Cartera de pedidos		Existen-cias de productos terminados	Tendencia prevista	
		Indicador clima industrial	Cartera de pedidos total	Existencias productos terminados	Tendencia prevista de la producción		Total	Extran-jeros		Pro-duc-ción	Empleo	Precios		Total	Extran-jeros		Pro-duc-ción	Precios
						$=\frac{(2-3+4)}{3}$			2				3			4		
04	M	-3	-8	11	10	4	-8	-17	11	10	-6	6	4	-4	-14	4	10	2
05	M	-4	-9	12	7	0	-9	-18	12	7	-6	3	-5	-11	-18	8	5	1
06	M	-2	-1	12	6	7	-1	-11	12	6	-3	8	8	3	-4	11	10	2
07	M	-1	2	10	6	7	2	-5	10	6	-1	10	12	15	7	7	9	5
08	M	-17	-24	20	-8	-16	-23	-21	20	-8	-14	5	-3	-3	-4	14	-5	3
09	M	-29	-54	22	-11	-33	-54	-52	22	-11	-26	-12	-33	-51	-50	22	-12	-12
08 Jun		-17	-20	23	-8	-10	-20	-19	23	-9	-5	5	2	9	8	10	-4	10
08 Jul		-16	-29	14	-6	-16	-28	-19	15	-9	-12	10	-1	1	13	-12	5	
08 Ago		-18	-24	21	-8	-10	-23	-20	21	-11	-15	6	8	-3	1	16	-4	-12
08 Sep		-22	-33	21	-13	-20	-31	-27	21	-12	-21	5	-9	-9	-8	11	3	2
08 Oct		-28	-38	27	-18	-20	-36	-32	27	-20	-28	-4	-18	-27	-24	25	-29	-2
08 Nov		-33	-47	31	-22	-40	-47	-38	30	-29	-32	-6	-28	-25	-30	24	-27	1
08 Dic		-36	-54	29	-24	-47	-54	-48	30	-30	-36	-9	-41	-39	-42	26	-38	-3
09 Ene		-32	-48	26	-22	-41	-49	-44	26	-20	-32	-7	-26	-30	-33	22	-29	-4
09 Feb		-36	-56	29	-23	-54	-60	-57	29	-19	-34	-12	-54	-46	-48	24	-24	-11
09 Mar		-37	-58	28	-26	-55	-60	-60	28	-20	-32	-18	-56	-52	-54	33	-28	-20
09 Abr		-33	-58	27	-14	-42	-60	-58	27	-10	-27	-12	-44	-56	-50	29	-15	-10
09 May		-31	-56	25	-12	-41	-57	-57	24	-7	-27	-20	-30	-55	-45	24	-12	-18
09 Jun		-31	-57	26	-9	-32	-56	-54	26	-10	-22	-18	-29	-52	-50	16	-8	-12
09 Jul		-27	-57	19	-6	-25	-56	-56	20	-8	-20	-10	-33	-64	-65	26	-7	-10
09 Ago		-25	-56	19	-1	-27	-53	-49	18	-4	-22	-14	-43	-53	-54	18	4	-15
09 Sep		-25	-52	17	-6	-25	-50	-45	17	-4	-26	-6	-20	-47	-44	22	-6	-6
09 Oct		-24	-50	16	-6	-16	-48	-48	15	-7	-25	-8	-26	-47	-44	17	-7	-11
09 Nov		-24	-52	16	-5	-18	-52	-46	16	-12	-25	-15	-19	-52	-54	16	-3	-17
09 Dic		-23	-49	14	-6	-20	-49	-49	14	-12	-24	-11	-15	-58	-59	13	-13	-15
10 Ene		-22	-49	14	-3	-24	-51	-49	14	-1	-20	-6	-18	-60	-51	13	-7	-7

a. Corregidos de efectos estacionales

24 EMPLEO Y SALARIOS
EMPLOYMENT AND WAGES

Esta edición electrónica del *Boletín estadístico* solo recoge dos cuadros de los que componen el presente capítulo. El capítulo completo puede consultarse en www.bde.es.
Online version of the Boletín estadístico includes only two of the tables that make up this chapter. The complete chapter can be consulted at www.bde.es.

24. EMPLEO Y SALARIOS
A) Encuesta de población activa

24.1 Población de 16 y más años: resumen

Instituto Nacional de Estadística

Miles de personas

		Población de 16 y más años										Pro memoria : Tasas			
		Activa							Inactiva (a)			Activa (a)	Paro (a)	Empleo	
		Ocupados				Parados (a)	Total	Hombres	Mujeres						
Total		Total (a)	Total	No asalariados	Asalariados										
					Total					Sector privado	Sector público				
1=2+9		2=3+8	3=4+5	4	5=6+7	6	7	8	9=10+11	10	11	12=2/1	13=8/2	14=3/1	
03	M	35 215	19 538	17 296	3 169	14 127	11 420	2 708	2 242	15 677	5 545	10 132	55,48	11,48	49,12
04	M	35 811	20 184	17 971	3 250	14 721	11 920	2 800	2 214	15 626	5 583	10 043	56,36	10,97	50,18
05	M	36 416	20 886	18 973	3 471	15 502	12 638	2 864	1 913	15 530	5 561	9 969	57,35	9,16	52,10
06	M	37 008	21 585	19 748	3 540	16 208	13 326	2 882	1 837	15 423	5 599	9 824	58,33	8,51	53,36
07	M	37 663	22 190	20 356	3 596	16 760	13 847	2 913	1 834	15 473	5 678	9 795	58,92	8,26	54,05
08	M	38 208	22 848	20 258	3 576	16 681	13 723	2 959	2 591	15 360	5 720	9 639	59,80	11,33	53,02
08 I-IV	M	38 208	22 848	20 258	3 576	16 681	13 723	2 959	2 591	15 360	5 720	9 639	59,80	11,33	53,02
09 I-IV	M	38 432	23 037	18 888	3 207	15 681	12 619	3 062	4 150	15 394	5 910	9 484	59,95	18,01	49,15
07 IV		37 897	22 405	20 477	3 600	16 877	13 963	2 913	1 928	15 492	5 722	9 770	59,12	8,60	54,03
08 I		38 043	22 577	20 402	3 585	16 817	13 944	2 873	2 174	15 466	5 728	9 738	59,35	9,63	53,63
II		38 162	22 807	20 425	3 572	16 853	13 911	2 942	2 382	15 355	5 687	9 668	59,76	10,44	53,52
III		38 271	22 945	20 346	3 600	16 746	13 756	2 990	2 599	15 326	5 671	9 655	59,95	11,33	53,16
IV		38 357	23 065	19 857	3 549	16 308	13 279	3 030	3 208	15 292	5 796	9 496	60,13	13,91	51,77
09 I		38 409	23 102	19 091	3 248	15 843	12 814	3 030	4 011	15 307	5 822	9 485	60,15	17,36	49,70
II		38 432	23 082	18 945	3 208	15 737	12 686	3 051	4 138	15 350	5 866	9 484	60,06	17,92	49,29
III		38 443	22 994	18 870	3 220	15 650	12 548	3 102	4 123	15 449	5 951	9 498	59,81	17,93	49,09
IV		38 443	22 973	18 646	3 153	15 493	12 427	3 066	4 327	15 471	6 000	9 471	59,76	18,83	48,50

a. Desde el primer trimestre de 2001 en adelante reflejan la nueva definición de parado, lo que implica una ruptura en las series. (Véase www.ine.es)
Nota general a los cuadros de la EPA: Como consecuencia del cambio en la base poblacional (Censo 2001), se han revisado todas las series que figuran en este cuadro, a partir del año 1996. Adicionalmente, desde el 1er. trimestre de 2005, se han incorporado las nuevas variables obligatorias a que se refiere el Reglamento (CE) 2257/2003 (sobre adaptación de lista de características de la EPA), se ha implantado un procedimiento centralizado para las entrevistas telefónicas y se ha modificado el cuestionario. Por tanto, en el 1er. trimestre de 2005, se produce una ruptura en las series de algunas variables. Para más información, véase www.ine.es.

24. EMPLEO Y SALARIOS
C) Estadísticas de empleo

24.15 Movimiento laboral registrado:
demanda de empleo y paro
por ramas de actividad (a)

Instituto de Empleo Servicio Público de Empleo Estatal (INEM)

Miles de personas

		Demandantes de empleo no ocupados (c)										Demandantes de empleo ocupados (c)	Demandantes de empleo con disponibilidad limitada (c)	
		Total	Paro registrado (a)							Otros no ocupados (c)				
			Total	Sin empleo anterior (d)	Han trabajado antes (d)									
					Total	Agrícolas	No agrícolas							
		1=2+12+13	2=3+11	3=4+5	4	5=6+7	6	7=8+9+10	8	9	10	11	12	13
								Total	Industria	Construcción	Servicios			
06	M	2 995	2 317	2 039	224	1 815	64	1 751	287	222	1 242	278	573	105
07	M	3 018	2 286	2 039	223	1 816	65	1 751	274	235	1 242	247	612	120
08	M	3 588	2 794	2 540	240	2 300	85	2 215	321	402	1 492	254	655	140
09	M	4 983	3 915	3 644	251	3 393	96	3 297	486	715	2 097	271	878	190
09 E-E	M	4 456	3 569	3 328	190	3 138	81	3 057	443	678	1 936	242	736	151
10 E-E	M	5 437	4 302	4 048	292	3 756	107	3 650	518	789	2 343	253	932	203
09 Ene		4 456	3 569	3 328	190	3 138	81	3 057	443	678	1 936	242	736	151
Feb		4 668	3 735	3 482	203	3 278	86	3 192	469	707	2 017	253	765	168
Mar		4 864	3 870	3 605	224	3 381	94	3 287	489	723	2 075	264	815	179
Abr		4 915	3 911	3 645	236	3 409	95	3 313	498	729	2 087	266	822	182
May		4 900	3 886	3 620	246	3 374	93	3 281	495	713	2 074	266	829	185
Jun		4 956	3 862	3 565	248	3 317	94	3 222	484	696	2 042	297	899	195
Jul		4 977	3 836	3 544	255	3 289	95	3 194	477	689	2 028	292	939	202
Ago		5 051	3 912	3 629	260	3 369	95	3 274	489	709	2 076	283	943	197
Sep		5 128	3 993	3 709	278	3 432	95	3 337	488	708	2 140	284	934	201
Oct		5 233	4 090	3 808	288	3 521	107	3 414	494	717	2 203	282	932	211
Nov		5 322	4 145	3 869	294	3 575	110	3 465	497	727	2 241	276	968	209
Dic		5 326	4 175	3 924	286	3 638	106	3 532	509	782	2 241	252	952	198
10 Ene		5 437	4 302	4 048	292	3 756	107	3 650	518	789	2 343	253	932	203

a. El 3 de mayo de 2005 entró en funcionamiento el nuevo modelo de gestión SISPE, lo que ha supuesto un cambio en la forma de obtener el paro registrado (fundamentalmente, los colectivos que deben ser excluidos de las demandas pendientes se calculan de otra manera debido a una mejora en los procesos de cruce de la información). La inclusión de los nuevos datos de paro registrado supone una ruptura en la serie desde enero de 1996.
b. Las series históricas homogéneas publicadas por el INEM comienzan en enero de 1996.
c. Las series históricas homogéneas publicadas por el INEM comienzan en febrero de 2001.
d. Hasta diciembre de 2008, CNAE 1993; desde enero de 2009, CNAE 2009.

25 PRECIOS
PRICES

Esta edición electrónica del *Boletín estadístico* solo recoge dos cuadros de los que componen el presente capítulo. El capítulo completo puede consultarse en www.bde.es.
Online version of the Boletín estadístico includes only two of the tables that make up this chapter. The complete chapter can be consulted at www.bde.es.

25. PRECIOS
A) Índice de precios de consumo

25.1 General y por grupos de gasto

Instituto Nacional de Estadística

Año Base 2006

		Índice general	Alimentos, y bebidas no alcohólicas	Bebidas alcohólicas y tabaco	Vestido y calzado	Vivienda	Menaje	Medicina	Transporte	Comunicaciones	Ocio y cultura	Enseñanza	Hoteles, cafés y restaurantes	Otros
		1	2	3	4	5	6	7	8	9	10	11	12	13
06	M	100,0	100,0	100,0	100,0	100,0	100,0	100,0	100,0	100,0	100,0	100,0	100,0	100,0
07	M	102,8	103,7	107,0	101,1	103,7	102,6	98,5	102,1	100,2	99,3	104,5	104,9	103,3
08	M	107,0	109,8	111,2	101,7	110,6	105,2	98,6	108,0	100,2	99,2	108,6	109,8	106,7
06		101,1	101,4	101,4	107,0	100,6	101,3	100,6	98,4	99,2	100,3	103,0	101,2	100,9
07		105,4	108,1	107,5	108,3	105,4	103,9	98,5	105,3	99,9	99,4	107,2	106,2	103,9
08		106,9	110,7	111,8	108,9	111,6	106,6	98,8	99,5	99,6	99,7	111,5	110,5	107,6
08	Sep	107,5	110,6	111,5	97,7	112,3	105,5	98,6	110,1	100,1	99,8	108,9	110,9	107,3
	Oct	107,9	110,5	111,6	106,7	112,4	106,0	98,8	107,3	100,2	99,3	111,9	110,7	107,4
	Nov	107,5	110,5	111,7	110,3	112,2	106,4	98,9	102,9	100,1	98,3	111,4	110,5	107,5
	Dic	106,9	110,7	111,8	108,9	111,6	106,6	98,8	99,5	99,6	99,7	111,5	110,5	107,6
09	Ene	105,6	110,7	114,1	93,8	112,2	105,9	99,0	98,9	99,8	98,3	111,6	110,7	108,6
	Feb	105,6	110,2	115,5	92,5	112,6	106,0	99,2	99,7	99,7	98,5	111,6	110,9	108,9
	Mar	105,8	109,5	115,6	95,6	112,7	106,4	99,0	98,8	99,7	98,7	111,7	111,2	109,2
	Abr	106,8	109,1	115,7	104,6	111,1	106,9	99,4	100,1	99,7	100,0	111,7	111,9	109,4
	May	106,8	108,5	115,6	106,2	111,0	107,2	97,3	100,9	99,5	98,6	111,7	111,7	109,4
	Jun	107,2	108,1	120,7	105,4	111,4	107,3	97,3	103,1	99,4	99,1	111,7	112,0	109,5
	Jul	106,3	107,8	125,9	92,9	111,8	106,3	97,3	103,0	99,4	99,8	111,7	112,7	109,3
	Ago	106,7	108,0	125,9	92,2	112,0	106,5	97,3	104,2	99,4	100,4	111,7	113,7	109,3
	Sep	106,4	108,0	126,0	95,5	111,9	106,7	97,4	102,7	99,4	98,6	112,5	112,4	109,5
	Oct	107,2	107,8	126,0	104,6	112,1	107,1	97,5	102,7	99,3	98,0	114,3	112,1	109,6
	Nov	107,8	107,9	126,1	109,3	112,5	107,4	97,5	103,8	99,3	97,3	114,4	111,8	109,7
	Dic	107,8	108,1	126,0	108,0	112,5	107,5	97,5	103,3	99,3	98,6	114,5	111,8	109,8

25. PRECIOS
B) Índice de precios industriales

25.3 General y resumen

Instituto Nacional de Estadística

Año base 2005

		Índice general	Por ramas de actividad (CNAE 2009)				Por destino económico de los bienes					
			Extractivas	Manufactureras	Suministro de energía eléctrica y gas	Suministro de agua	Energía	Bienes de equipo	Bienes intermedios	Bienes de consumo		
										Total	Duradero	No duradero
		1	2	3	4	5	6	7	8	9	10	11
03	M	92,3	92,6	92,1	94,6	...	83,7	96,7	92,3	94,8	95,6	94,7
04	M	95,5	95,8	95,5	95,1	...	88,0	98,1	96,4	97,3	97,8	97,2
05	M	100,0	100,0	100,0	100,0	...	100,0	100,0	100,0	100,0	100,0	100,0
06	MP	105,4	104,0	105,0	108,4	...	109,1	103,0	106,2	103,2	102,5	103,3
07	MP	109,2	109,4	108,6	113,6	106,8	110,9	106,5	112,5	105,7	106,1	105,6
08	MP	116,3	115,7	115,1	125,4	111,9	126,7	109,2	118,7	110,3	109,8	110,4
08	E-D	116,3	115,7	115,1	125,4	111,9	126,7	109,2	118,7	110,3	109,8	110,4
09	E-D	112,4	116,8	108,8	136,6	118,2	118,1	110,0	112,3	109,6	110,9	109,5
08	Sep	118,9	116,3	117,4	130,0	112,6	133,5	109,6	121,4	110,8	110,2	110,8
	Oct	117,4	115,5	115,3	133,7	112,9	129,8	109,7	119,7	110,4	110,4	110,4
	Nov	114,5	116,4	111,9	133,5	113,0	120,8	109,7	117,1	110,0	110,5	109,9
	Dic	112,1	116,4	109,0	134,2	113,1	113,0	109,7	114,9	109,8	110,5	109,7
09	Ene	112,6	116,3	108,7	140,1	116,6	116,6	110,3	113,5	110,1	111,2	110,0
	Feb	112,6	116,6	108,6	140,3	116,9	116,6	110,2	113,3	110,2	111,4	110,1
	Mar	112,0	117,0	107,9	140,7	117,6	115,5	110,1	112,8	109,7	111,2	109,5
	Abr	111,7	117,1	108,1	136,4	118,3	115,1	110,2	112,1	109,5	111,1	109,3
	May	111,8	117,9	108,2	136,1	118,6	116,4	110,2	111,8	109,3	110,7	109,0
	Jun	112,5	117,4	109,0	136,8	118,6	120,1	110,1	111,6	109,3	110,9	109,0
	Jul	112,3	117,1	108,7	137,2	118,7	118,9	110,0	111,8	109,4	110,8	109,3
	Ago	113,0	116,4	109,7	135,3	118,5	120,8	109,8	112,3	109,9	110,9	109,8
	Sep	112,5	116,7	109,3	134,5	118,5	118,2	110,0	112,2	110,0	110,7	109,9
	Oct	112,4	116,4	109,3	134,0	118,6	118,9	109,9	112,1	109,6	110,5	109,5
	Nov	112,4	116,2	109,3	133,8	118,8	119,9	109,9	111,7	109,3	110,6	109,1
	Dic	112,5	117,0	109,2	134,5	119,0	120,1	109,8	111,8	109,2	110,5	109,0

26. ECONOMÍA INTERNACIONAL
A) Agregados macroeconómicos

26.1 Producto interior bruto a precios corrientes (a)

OCDE, EUROSTAT

Euros y otras unidades nacionales (b)

	OCDE	UE 15	Zona del euro	Alemania	España	Estados Unidos de América	Francia	Holanda	Italia	Japón	Reino Unido	Suiza
	Base 2000 mm (c)	Base 2000 mm (d)	Base 2000 mm (d)	Base 2000 mm	Base 2000 mm	Base 2000 mm	Base 2000 mm	Base 2000 mm	Base 2000 mm	Base 2000 Billones	Base 2000 mm	Base 2000 mm
	1	2	3	4	5	6	7	8	9	10	11	12
03	31 013	9 591	7 551	2 167	783	11 142	1 596	477	1 336	491	1 140	438
04	32 903	10 022	7 843	2 204	841	11 868	1 658	491	1 390	499	1 203	451
05	34 840	10 391	8 141	2 238	909	12 638	1 724	513	1 430	502	1 254	464
06	37 047	10 940	8 559	2 326	984	13 399	1 808	540	1 487	507	1 326	491
07	39 134	11 497	9 006	2 432	1 053	14 078	1 895	569	1 545	515	1 399	521
08	40 210	11 515	9 260	2 492	1 089	14 442	1 948	596	1 572	505	1 448	542
06 //	9 221	2 716	2 130	579	244	3 337	451	135	372	127	328	122
06 ///	9 314	2 754	2 152	585	249	3 363	454	136	373	127	334	124
06 IV	9 436	2 794	2 181	592	253	3 403	460	138	377	128	338	125
07 /	9 613	2 844	2 219	601	257	3 449	466	139	382	130	344	127
07 //	9 737	2 865	2 241	606	262	3 499	471	141	385	129	348	129
07 ///	9 830	2 893	2 264	612	265	3 545	477	143	388	128	352	131
07 IV	9 953	2 896	2 282	613	269	3 585	481	145	389	129	355	133
08 /	10 055	2 905	2 314	626	272	3 594	487	148	392	130	363	135
08 //	10 097	2 897	2 326	626	274	3 625	488	149	396	127	364	136
08 ///	10 120	2 890	2 325	625	273	3 637	489	150	394	124	362	136
08 IV	9 937	2 823	2 295	614	270	3 587	484	149	390	123	359	135
09 /	9 755	2 718	2 240	593	267	3 545	478	144	382	120	349	135
09 //	9 743	2 728	2 238	598	263	3 538	479	142	381	119	347	134
09 ///	...	2 754	2 252	607	261	3 561	480	142	385	118	351	133

(a) Series corregidas de efectos estacionales. En el caso de los países, excepto Suiza, las series están, además, corregidas de efecto calendario.

(b) Las series de los países de la zona del euro se han obtenido hasta el último trimestre de 1998 aplicando a las series en moneda nacional los tipos de conversión irrevocables del euro. Como, para ese período, el agregado de la zona del euro se ha obtenido aplicando a las series en moneda nacional los tipos de cambio respecto al ECU, el agregado de la zona del euro no coincide con la suma de los PIB de los países que la componen.

(c) Esta serie se ha convertido a dólares estadounidenses utilizando las paridades de poder de compra corrientes, según aparece en las publicaciones de la OCDE.

(d) Los datos de la UE y de la zona del euro proceden de Eurostat. Para detalles metodológicos adicionales, consúltese la News Release de Eurostat nº 151/2005 y la nota metodológica a la que allí se alude, 'Changes to National Accounts in 2005', ambas de 30 de noviembre de 2005.

26. ECONOMÍA INTERNACIONAL
A) Agregados macroeconómicos

26.2 Producto interior bruto a precios constantes (a)

OCDE, EUROSTAT

Euros y otras unidades nacionales (b)

	OCDE	UE 15	Zona del euro	Alemania	España	Estados Unidos de América	Francia	Holanda	Italia	Japón	Reino Unido	Suiza
	Base 2000 mm (c)	Base 2000 mm (d)	Base 2000 mm (d)	Base 2000 mm	Base 2000 mm	Base 2000 mm	Base 2000 mm	Base 2000 mm	Base 2000 mm	Base 2000 Billones	Base 2000 mm	Base 2000 mm
	1	2	3	4	5	6	7	8	9	10	11	12
03	29 090	9 148	7 032	2 086	692	11 841	1 500	428	1 219	513	1 050	428
04	30 012	9 346	7 169	2 102	714	12 264	1 534	437	1 235	527	1 081	439
05	30 823	9 522	7 297	2 121	740	12 638	1 564	446	1 245	537	1 105	450
06	31 782	9 814	7 524	2 192	770	12 976	1 602	461	1 271	548	1 136	467
07	32 643	10 073	7 731	2 249	797	13 254	1 638	478	1 290	561	1 165	484
08	32 833	10 119	7 773	2 271	804	13 312	1 643	488	1 276	554	1 172	492
06 ///	7 959	2 462	1 888	551	193	3 241	401	116	318	137	284	117
06 IV	8 024	2 482	1 904	557	195	3 265	404	117	321	138	287	118
07 /	8 085	2 501	1 919	558	197	3 275	407	118	322	141	289	119
07 //	8 135	2 511	1 927	560	199	3 301	408	119	323	140	291	120
07 ///	8 184	2 526	1 939	565	200	3 330	411	120	323	140	292	121
07 IV	8 238	2 535	1 945	566	201	3 348	412	122	322	141	294	123
08 /	8 281	2 554	1 961	575	202	3 342	414	123	323	142	296	123
08 //	8 270	2 547	1 955	571	202	3 354	412	123	322	139	296	124
08 ///	8 219	2 534	1 947	569	201	3 331	411	122	319	138	293	123
08 IV	8 063	2 484	1 910	556	199	3 285	405	120	312	134	288	122
09 /	7 887	2 425	1 863	536	196	3 231	400	118	304	130	280	121
09 //	7 890	2 419	1 861	538	194	3 225	401	116	302	131	278	121
09 ///	...	2 427	1 868	542	193	3 243	402	117	304	132	278	121
09 IV	278	...

(a) Series corregidas de efectos estacionales. En el caso de los países, excepto Suiza, las series están, además, corregidas de efecto calendario.

(b) Las series de los países de la zona del euro se han obtenido hasta el último trimestre de 1998 aplicando a las series en moneda nacional los tipos de conversión irrevocables del euro. Como, para ese período, el agregado de la zona del euro se ha obtenido aplicando a las series en moneda nacional los tipos de cambio respecto al ECU, el agregado de la zona del euro no coincide con la suma de los PIB de los países que la componen.

(c) Esta serie se ha convertido a dólares estadounidenses utilizando las paridades de poder de compra del PIB del año 2000, según aparece en las publicaciones de la OCDE.

(d) Los datos de la UE y de la zona del euro proceden de Eurostat. Para detalles metodológicos adicionales, consúltese la News Release de Eurostat nº 151/2005 y la nota metodológica a la que allí se alude, 'Changes to National Accounts in 2005', ambas de 30 de noviembre de 2005.

26. ECONOMÍA INTERNACIONAL
B) Precios y mercado de trabajo

26.11 Índice de precios de consumo

OCDE, EUROSTAT

Base 2005 = 100

		OCDE	UE 15	Unión Europea											Estados Unidos de América	Japón	Suiza	
				Alemania	Bélgica	Dinamarca	España	Francia	Grecia	Holanda	Irlanda	Italia	Luxemburgo	Portugal				Reino Unido
		1	2	3	4	5	6	7	8	9	10	11	12	13	14	15	16	17
03	M	95,2	96,1	96,9	95,3	97,1	93,9	96,2	93,8	97,2	95,5	95,9	95,4	95,5	96,7	94,2	100,3	98,1
04	M	97,5	97,9	98,5	97,3	98,2	96,7	98,3	96,6	98,4	97,6	98,1	97,6	97,8	98,0	96,7	100,3	98,8
05	M	100,0	100,0	100,0	100,0	100,0	100,0	100,0	100,0	100,0	100,0	100,0	100,0	100,0	100,0	100,0	100,0	100,0
06	M	102,6	102,1	101,6	101,8	101,9	103,5	101,7	103,2	101,2	103,9	102,1	102,7	103,1	102,3	103,2	100,2	101,1
07	M	105,2	104,3	103,9	103,6	103,6	106,4	103,2	106,2	102,8	109,1	104,0	105,0	105,6	104,7	106,2	100,3	101,8
08	M	109,1	...	106,6	108,3	107,2	110,7	106,1	110,6	105,4	113,5	107,4	108,6	108,3	108,5	110,2	101,7	104,3
08	Jul	110,4	...	107,6	109,8	107,4	111,6	106,7	110,7	105,8	114,2	108,4	109,1	109,0	109,0	112,6	102,4	104,8
	Ago	110,3	...	107,3	109,1	107,6	111,4	106,7	109,7	106,0	114,7	108,5	109,6	108,5	109,7	112,2	102,7	104,5
	Sep	110,4	...	107,2	109,3	108,1	111,3	106,6	111,8	106,4	115,0	108,2	109,7	109,0	110,3	112,0	102,7	104,6
	Oct	109,9	...	107,0	109,1	107,9	111,7	106,6	111,8	106,2	114,8	108,2	109,5	108,9	110,0	110,9	102,6	105,2
	Nov	108,9	...	106,5	108,5	107,6	111,2	106,1	111,5	105,8	113,7	107,8	108,6	108,1	109,9	108,8	101,7	104,5
	Dic	108,3	...	106,8	108,2	107,2	110,7	105,8	111,0	105,0	112,4	107,7	108,0	107,7	109,5	107,6	101,3	103,9
09	Ene	108,3	...	106,3	108,3	106,9	109,3	105,4	110,5	105,3	110,4	107,5	106,7	106,9	108,7	108,1	100,7	103,1
	Feb	108,7	...	106,9	108,7	108,2	109,3	105,8	109,5	106,1	110,0	107,8	108,6	106,9	109,6	108,7	100,4	103,3
	Mar	109,0	...	106,8	108,1	108,6	109,5	106,0	111,6	107,1	110,0	107,8	108,4	107,8	109,8	108,9	100,7	103,0
	Abr	109,3	...	106,8	108,3	108,5	110,6	106,1	112,0	107,4	109,2	108,1	108,7	108,0	110,1	109,2	100,8	103,9
	May	109,5	...	106,7	108,2	108,8	110,5	106,3	112,2	107,5	108,6	108,3	108,8	107,8	110,7	109,5	100,6	104,0
	Jun	109,9	...	107,1	108,0	109,1	111,0	106,4	112,2	107,1	108,3	108,4	109,4	107,9	111,0	110,4	100,4	104,2
	Jul	109,8	...	107,1	108,0	108,5	110,1	106,0	111,3	106,0	107,5	108,4	108,4	107,4	110,9	110,3	100,1	103,5
	Ago	110,0	...	107,3	108,3	108,8	110,5	106,5	110,5	106,3	107,9	108,7	109,8	107,0	111,4	110,5	100,4	103,6
	Sep	110,0	...	106,9	108,0	109,0	110,2	106,3	112,6	106,8	107,5	108,5	109,7	107,3	111,5	110,6	100,4	103,6
	Oct	110,2	...	107,0	108,1	109,0	111,0	106,4	113,2	106,9	107,3	108,5	109,6	107,3	111,7	110,7	100,0	104,3
	Nov	110,3	...	106,9	108,3	109,0	111,6	106,5	113,7	106,8	107,3	108,5	110,0	107,5	112,0	110,8	99,8	104,5
	Dic	108,5	106,2	...	108,8	109,9

26. ECONOMÍA INTERNACIONAL
B) Precios y mercado de trabajo

26.12 Índice de precios a la producción

OCDE, EUROSTAT, INE

Base 2005 = 100

		OCDE	UE 15	Zona del euro	Unión Europea											Estados Unidos de América	Japón	Suiza	
					Alemania	Bélgica	Dinamarca	España	Francia	Grecia	Holanda	Irlanda	Italia	Luxemburgo	Portugal				Reino Unido
		1	2	3	4	5	6	7	8	9	10	11	12	13	14	15	16	17	18
03	M	92,7	94,7	93,9	97,1	93,5	96,0	92,3	...	91,0	90,6	102,5	94,8	85,4	94,1	94,0	90,9	98,9	97,2
04	M	96,1	96,8	96,1	98,3	97,4	97,0	95,5	...	94,8	94,0	100,1	97,2	94,2	96,9	96,1	94,8	99,2	98,6
05	M	100,0	100,0	100,0	100,0	100,0	100,0	100,0	100,0	100,0	100,0	100,0	100,0	100,0	100,0	100,0	100,0	100,0	100,0
06	M	103,7	103,6	105,1	101,9	105,0	103,2	105,4	102,5	107,0	104,9	100,7	103,6	106,3	104,2	103,1	104,0	101,9	101,7
07	M	107,0	106,7	107,9	103,7	109,7	106,7	109,2	104,9	110,7	109,4	99,0	106,7	112,6	106,8	106,2	108,0	103,2	104,4
08	M	114,2	...	114,4	106,3	116,4	111,3	116,3	109,6	120,5	117,4	97,8	111,4	119,5	112,4	116,4	116,6	107,5	107,8
08	Jul	118,7	...	117,7	107,9	121,3	113,8	120,4	112,5	128,5	123,9	96,3	114,4	122,9	116,5	120,8	123,1	110,4	109,8
	Ago	117,7	...	117,1	107,6	120,3	112,7	119,6	112,0	125,6	122,0	98,5	113,8	124,4	115,4	119,9	121,1	110,7	108,9
	Sep	117,5	...	116,9	107,6	120,0	112,9	118,9	111,3	124,0	121,3	99,3	113,6	123,5	114,6	119,9	121,3	110,3	108,2
	Oct	115,2	...	115,9	106,8	117,9	111,6	117,4	109,7	118,2	117,0	100,6	111,3	123,5	112,7	117,7	117,2	108,6	107,6
	Nov	112,1	...	113,4	105,5	113,2	110,2	114,5	107,4	112,4	111,8	101,9	108,8	119,7	109,7	115,4	112,3	106,8	107,3
	Dic	109,6	...	111,7	104,2	107,5	109,2	112,1	105,4	107,7	106,4	99,5	107,1	117,7	106,7	113,6	108,8	105,4	107,0
09	Ene	109,0	...	110,4	103,9	107,9	108,9	112,6	103,4	108,8	104,0	99,9	106,5	115,8	106,4	113,0	109,2	103,1	106,8
	Feb	108,8	...	109,9	103,6	108,1	109,0	112,6	103,0	108,2	103,7	100,8	105,9	116,0	105,7	113,0	108,7	103,1	106,0
	Mar	108,5	...	109,1	103,2	107,5	108,8	112,0	102,4	107,8	103,7	99,8	105,3	112,0	105,1	113,2	108,0	103,1	105,6
	Abr	108,7	...	108,1	103,2	109,0	109,2	111,7	102,4	109,3	103,2	99,9	105,3	107,7	105,1	113,6	108,9	102,2	105,7
	May	109,0	...	108,1	103,1	111,1	109,5	111,8	102,4	110,9	104,2	97,5	105,4	106,9	105,5	114,0	109,9	102,2	105,5
	Jun	109,9	...	108,5	103,3	113,2	110,3	112,5	102,9	113,8	105,6	97,2	106,2	104,5	106,1	114,9	111,7	102,1	105,5
	Jul	109,6	...	107,8	103,1	112,2	109,5	112,3	102,7	112,7	105,4	96,7	105,9	104,0	106,0	114,9	110,8	102,6	105,4
	Ago	110,5	...	108,3	103,5	113,7	110,0	113,0	103,1	115,1	106,8	96,3	106,6	105,7	106,8	115,3	112,3	102,7	105,4
	Sep	110,3	...	108,0	103,4	112,8	110,5	112,5	102,7	113,9	106,1	95,9	106,2	103,9	106,4	115,6	111,8	102,8	105,5
	Oct	110,3	...	108,2	103,4	112,4	109,9	112,4	102,8	114,9	106,6	95,3	106,4	105,5	106,0	116,2	112,0	102,3	105,2
	Nov	111,0	...	108,4	103,5	...	109,9	112,4	103,0	115,5	107,3	95,2	106,7	...	106,7	117,0	113,2	102,4	105,1
	Dic	112,5

26. ECONOMÍA INTERNACIONAL
B) Precios y mercado de trabajo

26.13 Índice de costes laborales unitarios de manufacturas

OCDE, EUROSTAT, Banco de España

Base 1995 = 100

		OCDE	UE 15	Zona del euro	Unión Europea										Estados Unidos de América	Japón	Suiza	
					Alemania	Bélgica y Luxemburgo	Dinamarca	España	Francia	Grecia	Holanda	Irlanda	Italia	Portugal				Reino Unido
		1	2	3	4	5	6	7	8	9	10	11	12	13	14	15	16	17
03	M	...	102,1	100,4	91,5	...	137,1	121,9	129,5	...	109,3	62,2	122,5	...	109,6	101,8	106,8	...
04	M	...	101,2	99,7	89,0	...	141,4	122,5	133,4	...	106,6	62,7	126,0	...	106,5	100,4	108,7	...
05	M	...	100,9	98,9	86,0	...	145,3	103,6	62,5	129,4	...	105,5	99,0	109,3	...
06	M	...	100,7	98,2	82,3	...	149,8	102,9	...	133,9	...	107,4	99,9	110,5	...
07	M	...	102,0	98,9	80,1	...	155,8	103,0	...	137,6	...	107,0	101,0	110,2	...
08	M	...	106,1	102,8	83,4	...	160,8	107,8	...	142,2	...	110,1	103,2	110,6	...
05	IV	...	100,7	98,7	84,6	...	147,0	102,6	61,4	130,3	...	106,2	98,5	109,9	...
06	I	...	100,3	98,5	84,4	...	148,3	104,5	63,3	132,1	...	106,4	100,1	109,5	...
06	II	...	100,9	98,1	82,5	...	148,9	103,6	58,4	133,9	...	107,1	99,6	110,6	...
06	III	...	101,2	98,4	81,9	...	150,4	101,6	...	134,2	...	108,5	98,9	110,6	...
06	IV	...	100,5	98,0	80,3	...	151,7	101,9	...	135,4	...	107,6	100,8	111,3	...
07	I	...	100,8	98,5	79,9	...	153,4	101,4	...	136,6	...	107,0	101,9	109,3	...
07	II	...	102,3	99,4	81,4	...	154,7	102,2	...	137,5	...	106,8	101,1	111,0	...
07	III	...	102,2	98,5	79,3	...	156,6	102,6	...	137,6	...	107,0	100,1	109,5	...
07	IV	...	102,9	99,1	79,7	...	158,4	105,7	...	138,6	...	107,0	100,8	111,1	...
08	I	...	102,9	99,2	79,8	...	160,1	104,9	...	140,6	...	106,9	100,2	111,3	...
08	II	...	104,0	100,6	82,2	...	161,7	104,9	...	142,1	...	108,5	101,5	111,5	...
08	III	...	105,6	102,5	82,5	...	160,4	106,8	...	143,1	...	110,2	103,4	110,2	...
08	IV	...	112,1	108,9	89,2	...	161,0	114,6	...	143,1	...	114,9	107,6	109,4	...
09	I	...	118,4	115,6	162,0	122,1	...	145,7	...	117,8	108,2	103,9	...
09	II	...	118,3	115,6	165,9	119,6	...	146,2	...	115,5	108,1	100,7	...
09	III	...	115,8	112,0	164,6	112,0	...	146,8	...	114,1	106,4	103,8	...

26. ECONOMÍA INTERNACIONAL
B) Precios y mercado de trabajo

26.14 Índice de precios de exportación

OCDE, FMI, Ministerio de Economía

Base 1995 = 100

		OCDE	UE 15	Zona del euro	Unión Europea										Estados Unidos de América	Japón	Suiza	
					Alemania	Bélgica y Luxemburgo	Dinamarca	España	Francia	Grecia	Holanda	Irlanda	Italia	Portugal				Reino Unido
		1	2	3	4	5	6	7	8	9	10	11	12	13	14	15	16	17
03	M	104,6	...	93,3	107,6	74,1	131,2	114,7	90,8	123,6	...	93,1	96,0	103,5	93,9
04	M	105,2	...	104,2	108,7	80,1	137,7	119,2	96,2	126,7	...	104,4	99,7	104,9	104,2
05	M	106,1	...	109,5	113,8	79,7	142,9	128,3	96,8	132,7	...	108,5	102,8	111,6	106,0
06	M	108,0	...	114,4	119,2	79,9	149,8	135,1	97,5	139,6	...	113,2	106,5	118,7	108,9
07	M	109,3	...	124,1	122,2	87,3	154,3	140,2	103,9	146,4	...	124,6	111,7	125,2	118,3
08	M	111,2	...	136,2	124,5	92,3	164,1	150,4	107,8	133,3	118,4	122,5	135,8
08	Jul	112,2	127,1	100,4	173,0	160,1	111,9	157,4	...	149,1	123,2	127,9	147,5
08	Ago	112,2	126,0	94,6	169,6	157,3	108,0	158,5	...	144,5	121,1	128,1	136,2
08	Sep	112,1	141,2	125,6	90,1	168,3	156,5	106,2	155,8	...	132,3	120,2	126,4
08	Oct	111,3	123,8	82,1	161,9	150,4	102,2	155,6	...	121,0	117,7	122,6	126,5
08	Nov	110,8	126,8	76,9	155,6	142,2	100,9	154,0	...	109,0	113,9	117,3	121,1
08	Dic	110,0	119,8	124,0	78,4	149,0	133,7	104,2	...	105,3	111,4	112,8	125,1
09	Ene	109,5	119,6	78,1	150,0	130,8	103,0	112,2	113,9	133,6
09	Feb	109,3	117,7	74,5	149,3	129,9	102,7	111,9	112,7	126,8
09	Mar	108,9	112,1	117,9	...	148,3	130,2	102,6	111,1	112,8	126,4
09	Abr	108,6	115,5	...	150,0	129,6	111,6
09	May	108,5	112,9	130,9	112,3
09	Jun	108,6	116,7	133,1
09	Jul	108,2	118,0	132,7
09	Ago	108,5	111,9	135,2
09	Sep	108,5	114,8	133,7
09	Oct	108,5	115,6	134,7
09	Nov	108,9	115,9	135,6
09	Dic	109,5	135,9

26. ECONOMÍA INTERNACIONAL
B) Precios y mercado de trabajo

26.15 Índices armonizados de precios de consumo (a)

EUROSTAT Base media 2005 = 100

			Unión Europea															
	UE 15	Zona del euro	Alemania	Austria	Bélgica	Dinamarca	España	Finlandia	Francia	Grecia	Holanda	Irlanda	Italia	Luxemburgo	Portugal	Reino Unido	Suecia	
			1	2	3	4	5	6	7	8	9	10	11	12	13	14	15	16
04	M	97,9	97,9	98,1	97,9	97,5	98,3	96,7	99,2	98,1	96,6	98,5	97,9	97,8	96,4	97,9	98,0	99,2
05	M	100,0	100,0	100,0	100,0	100,0	100,0	100,0	100,0	100,0	100,0	100,0	100,0	100,0	100,0	100,0	100,0	100,0
06	M	102,2	102,2	101,8	101,7	102,3	101,8	103,6	101,3	101,9	103,3	101,7	102,7	102,2	103,0	103,0	102,3	101,5
07	M	...	104,4	104,1	103,9	104,2	103,5	106,5	102,9	103,6	106,4	103,3	105,6	104,3	105,7	105,5	104,7	103,2
08	M	...	107,8	107,0	107,3	108,9	107,3	110,9	106,9	106,8	110,9	105,5	108,9	108,0	110,0	108,3	108,5	106,7
09	M	...	108,1	107,2	107,7	108,9	108,4	110,6	108,7	106,9	112,4	106,6	107,1	108,8	110,0	107,4	110,8	108,7
08	Ago	...	108,3	107,7	107,5	110,3	107,8	111,6	107,5	107,4	109,8	106,0	109,5	108,3	111,3	108,6	109,7	106,9
	Sep	...	108,5	107,6	107,9	110,2	108,3	111,5	108,1	107,4	112,2	106,5	109,8	108,8	111,4	109,1	110,3	107,9
	Oct	...	108,6	107,3	107,9	110,0	108,1	111,9	108,0	107,3	112,2	106,3	109,4	109,3	110,9	108,9	110,0	107,7
	Nov	...	108,0	106,7	107,6	109,3	107,8	111,4	107,5	106,8	112,0	105,9	109,3	108,8	109,5	108,2	109,9	107,2
	Dic	...	107,9	107,1	107,4	109,1	107,3	110,9	107,1	106,5	111,6	105,1	108,5	108,7	108,5	107,7	109,5	107,0
09	Ene	...	107,0	106,5	106,8	107,1	106,9	109,4	107,4	106,1	111,0	105,1	107,6	106,9	107,3	106,7	108,7	106,9
	Feb	...	107,4	107,2	107,3	109,5	108,0	109,5	108,1	106,5	109,8	106,2	107,8	107,1	109,2	106,7	109,6	107,5
	Mar	...	107,8	107,0	107,5	108,9	108,4	109,6	108,5	106,7	112,0	107,4	107,9	108,4	109,0	107,5	109,8	108,0
	Abr	...	108,2	107,1	107,7	109,2	108,3	110,7	108,8	106,9	112,5	107,8	108,0	109,1	109,5	107,9	110,1	108,4
	May	...	108,3	107,0	107,8	109,1	108,7	110,7	108,7	107,0	112,8	107,9	107,6	109,3	109,9	107,7	110,7	108,7
	Jun	...	108,5	107,4	107,7	109,0	108,9	111,2	109,2	107,2	112,7	107,4	107,6	109,5	110,6	107,9	111,0	109,0
	Jul	...	107,8	107,3	107,2	107,2	108,3	110,3	108,4	106,6	111,8	105,7	106,7	108,2	109,6	107,5	110,9	108,7
	Ago	...	108,1	107,6	107,7	109,5	108,6	110,7	108,9	107,2	110,9	105,9	106,9	108,4	111,1	107,2	111,4	108,9
	Sep	...	108,2	107,1	107,9	109,0	108,8	110,5	109,2	107,0	113,0	106,5	106,5	109,2	110,9	107,2	111,5	109,4
	Oct	...	108,4	107,2	108,0	109,0	108,8	111,2	108,7	107,1	113,6	106,8	106,3	109,6	110,7	107,2	111,7	109,7
	Nov	...	108,5	107,0	108,2	109,2	108,8	111,8	108,9	107,3	114,3	106,6	106,2	109,7	111,3	107,3	112,0	109,7
	Dic	...	108,9	108,0	108,6	109,5	108,6	111,8	109,1	107,6	114,5	105,8	105,7	109,9	111,2	107,5	112,6	110,0
10	Ene	...	108,1	110,6

(a) Véase también el cuadro 2.8.

26. ECONOMÍA INTERNACIONAL
C) Tipos de interés y rentabilidades

26.21 Tipos de interés interbancarios a tres meses en los diferentes mercados nacionales

			Medias de cifras diarias															Porcentajes			
			Unión Europea																	Estados Unidos de América	Japón
			OCDE	UE 15	Zona del euro	Alemania	Austria	Bélgica y Luxemburgo	Dinamarca	España	Finlandia	Francia	Grecia	Holanda	Irlanda	Italia	Portugal	Reino Unido	Suecia		
			1	2	3	4	5	6	7	8	9	10	11	12	13	14	15	16	17	18	19
04	M	1,75	2,48	2,11	-	-	-	2,09	-	-	-	-	-	-	-	-	-	4,55	2,16	1,54	0,00
05	M	2,57	2,55	2,19	-	-	-	2,12	-	-	-	-	-	-	-	-	-	4,68	1,74	3,50	0,01
06	M	3,61	3,32	3,08	-	-	-	3,07	-	-	-	-	-	-	-	-	-	4,78	2,41	5,13	0,26
07	M	4,23	4,51	4,28	-	-	-	4,10	-	-	-	-	-	-	-	-	-	5,93	3,73	5,24	0,71
08	M	3,45	4,75	4,63	-	-	-	4,48	-	-	-	-	-	-	-	-	-	5,41	4,57	3,07	0,77
09	M	0,93	1,19	1,22	-	-	-	1,70	-	-	-	-	-	-	-	-	-	1,01	0,78	0,83	0,27
08	Ago	3,52	5,07	4,97	-	-	-	4,69	-	-	-	-	-	-	-	-	-	5,70	4,96	2,91	0,77
	Sep	3,72	5,13	5,02	-	-	-	4,66	-	-	-	-	-	-	-	-	-	5,79	5,15	3,35	0,77
	Oct	4,23	5,25	5,11	-	-	-	4,73	-	-	-	-	-	-	-	-	-	6,06	5,05	4,53	0,80
	Nov	3,08	4,23	4,24	-	-	-	4,65	-	-	-	-	-	-	-	-	-	4,18	4,33	2,80	0,73
	Dic	2,35	3,26	3,29	-	-	-	4,37	-	-	-	-	-	-	-	-	-	3,04	2,60	2,05	0,72
09	Ene	1,66	2,41	2,46	-	-	-	3,42	-	-	-	-	-	-	-	-	-	2,15	2,07	1,28	0,53
	Feb	1,53	1,95	1,94	-	-	-	3,12	-	-	-	-	-	-	-	-	-	1,94	1,37	1,42	0,54
	Mar	1,35	1,63	1,64	-	-	-	2,25	-	-	-	-	-	-	-	-	-	1,65	1,00	1,34	0,44
	Abr	1,19	1,40	1,42	-	-	-	2,00	-	-	-	-	-	-	-	-	-	1,30	0,85	1,25	0,31
	May	0,99	1,26	1,28	-	-	-	1,76	-	-	-	-	-	-	-	-	-	1,13	0,79	0,94	0,31
	Jun	0,90	1,19	1,23	-	-	-	1,45	-	-	-	-	-	-	-	-	-	1,01	0,82	0,82	0,21
	Jul	0,75	0,94	0,97	-	-	-	1,34	-	-	-	-	-	-	-	-	-	0,80	0,52	0,70	0,18
	Ago	0,66	0,81	0,86	-	-	-	1,26	-	-	-	-	-	-	-	-	-	0,55	0,44	0,60	0,15
	Sep	0,56	0,71	0,77	-	-	-	1,07	-	-	-	-	-	-	-	-	-	0,39	0,40	0,46	0,14
	Oct	0,56	0,68	0,74	-	-	-	0,90	-	-	-	-	-	-	-	-	-	0,38	0,40	0,44	0,16
	Nov	0,53	0,67	0,72	-	-	-	0,95	-	-	-	-	-	-	-	-	-	0,45	0,38	0,40	0,14
	Dic	0,50	0,67	0,71	-	-	-	0,94	-	-	-	-	-	-	-	-	-	0,45	0,36	0,31	0,13
10	Ene	0,48	0,64	0,68	-	-	-	0,81	-	-	-	-	-	-	-	-	-	0,45	0,35	0,30	0,11

26. ECONOMÍA INTERNACIONAL
C) Tipos de interés y rentabilidades

26.22 Rendimientos de la deuda pública a tres años en mercados nacionales

		Medias de cifras diarias																Porcentajes	
		OCDE	UE 15	Zona del euro	Unión Europea													Estados Unidos de América	Japón
					Alemania	Austria	Bélgica	Dinamarca	España	Finlandia	Francia	Holanda	Irlanda	Italia	Portugal	Reino Unido	Suecia		
1	2	3	4	5	6	7	8	9	10	11	12	13	14	15	16	17	18		
04	M	2,63	3,10	2,77	2,76	2,95	2,65	3,03	2,82	3,11	2,76	2,87	2,68	2,77	2,82	4,78	3,32	2,91	0,28
05	M	2,95	2,83	2,55	2,56	2,52	2,60	2,52	2,55	2,68	2,52	2,48	2,49	2,57	2,56	4,42	2,54	3,98	0,31
06	M	3,74	3,69	3,51	3,48	3,51	3,49	3,56	3,48	3,55	3,49	3,46	3,54	3,55	3,51	4,77	3,36	4,83	0,88
07	M	3,85	4,32	4,16	4,10	4,14	4,12	4,22	4,13	4,16	4,12	4,12	4,17	4,21	4,18	5,32	4,10	4,39	0,98
08	M	2,81	3,84	3,83	3,55	3,72	3,88	4,06	3,89	3,84	3,69	3,79	4,07	4,05	3,97	4,14	3,75	2,42	0,83
09	M	1,59	2,02	2,09	1,75	1,98	2,00	2,48	2,23	2,26	1,87	2,00	2,86	2,31	2,31	1,94	2,00	1,45	0,49
08 Ago		3,14	4,29	4,27	4,06	4,18	4,30	4,42	4,27	4,18	4,16	4,18	4,48	4,44	4,38	4,63	4,20	2,80	0,85
08 Sep		2,95	4,11	4,11	3,85	4,00	4,14	4,24	4,18	4,07	3,97	4,03	4,37	4,32	4,23	4,38	3,95	2,50	0,92
08 Oct		2,56	3,48	3,47	3,16	3,24	3,54	4,09	3,60	3,54	3,28	3,52	3,87	3,71	3,58	3,77	3,33	2,18	0,97
08 Nov		2,15	2,94	3,04	2,47	2,87	3,24	3,61	3,21	3,09	2,76	3,06	3,49	3,44	3,43	2,87	2,76	1,80	0,82
08 Dic		1,75	2,66	2,86	2,10	2,61	2,91	3,02	3,07	3,06	2,51	2,87	3,42	3,48	3,19	2,24	2,10	1,19	0,72
09 Ene		1,62	2,40	2,62	1,92	2,11	2,45	2,53	2,87	2,74	2,08	2,69	3,46	3,14	2,80	2,14	1,92	1,20	0,61
09 Feb		1,63	2,19	2,32	1,79	1,89	2,09	2,45	2,67	2,60	1,87	2,62	3,21	2,67	2,41	2,00	1,81	1,41	0,66
09 Mar		1,61	2,15	2,24	1,70	1,91	2,23	2,21	2,49	2,56	1,95	2,66	4,07	2,47	2,86	2,01	1,79	1,39	0,67
09 Abr		1,62	2,14	2,20	1,80	1,74	2,48	2,20	2,29	2,63	1,93	2,62	3,49	2,36	2,68	2,12	1,92	1,38	0,75
09 May		1,59	2,05	2,11	1,75	1,89	2,30	2,08	2,19	2,47	1,83	2,13	3,07	2,39	2,43	2,00	2,17	1,43	0,57
09 Jun		1,77	2,18	2,23	1,87	2,46	2,10	2,20	2,34	2,38	2,02	1,97	3,07	2,50	2,51	2,21	2,18	1,74	0,51
09 Jul		1,61	1,99	1,97	1,67	2,17	1,93	2,79	2,04	2,07	1,93	1,73	2,65	2,17	2,16	2,20	1,94	1,54	0,42
09 Ago		1,66	2,00	2,00	1,77	2,13	1,95	2,74	2,12	2,30	1,98	1,76	2,50	2,16	2,18	1,99	2,23	1,64	0,40
09 Sep		1,51	1,80	1,80	1,62	1,91	1,72	2,75	1,90	1,98	1,79	1,53	2,28	1,95	1,96	1,71	2,11	1,48	0,33
09 Oct		1,53	1,83	1,86	1,82	1,89	1,67	2,67	1,92	1,90	1,79	1,56	2,17	1,94	1,91	1,58	2,02	1,47	0,39
09 Nov		1,45	1,79	1,86	1,71	1,79	1,59	2,61	1,93	1,80	1,70	1,47	2,13	1,99	1,87	1,67	1,92	1,32	0,37
09 Dic		1,42	1,76	1,84	1,58	1,86	1,48	2,47	2,02	1,69	1,56	1,35	2,25	1,95	1,93	1,68	2,04	1,36	0,25
10 Ene		1,53	1,89	2,00	1,67	2,26	1,70	2,36	2,16	1,63	1,56	1,63	2,17	2,17	2,13	1,78	2,18	1,49	0,26

26. ECONOMÍA INTERNACIONAL
C) Tipos de interés y rentabilidades

26.23 Rendimientos de la deuda pública a largo plazo (a)

		Banco Central Europeo															Porcentajes	
		Zona del euro	Unión Europea														Reino Unido	Suecia
			Alemania	Austria	Bélgica	Dinamarca	España (b)	Finlandia	Francia	Grecia	Holanda	Irlanda	Italia	Luxemburgo	Portugal			
1	2	3	4	5	6	7	8	9	10	11	12	13	14	15	16			
04	M	4,14	4,04	4,15	4,15	4,30	4,10	4,11	4,10	4,26	4,10	4,08	4,26	4,18	4,14	4,93	4,43	
05	M	3,44	3,35	3,39	3,43	3,40	3,39	3,35	3,41	3,59	3,37	3,33	3,56	3,37	3,44	4,46	3,38	
06	M	3,86	3,76	3,80	3,82	3,81	3,78	3,78	3,80	4,07	3,78	3,77	4,05	3,92	3,91	4,37	3,71	
07	M	4,33	4,22	4,29	4,33	4,29	4,31	4,29	4,30	4,50	4,29	4,31	4,49	4,56	4,42	5,06	4,17	
08	M	4,36	3,98	4,26	4,42	4,28	4,37	4,29	4,23	4,80	4,23	4,53	4,68	4,61	4,52	4,50	3,89	
09	M	4,03	3,22	3,72	3,90	3,59	3,98	3,74	3,65	5,17	3,69	5,23	4,31	4,23	4,21	3,36	3,25	
08 Ago		4,50	4,20	4,42	4,58	4,49	4,56	4,47	4,40	4,87	4,40	4,59	4,81	4,78	4,69	4,68	4,11	
08 Sep		4,50	4,09	4,36	4,56	4,37	4,57	4,43	4,36	4,88	4,35	4,56	4,80	4,84	4,66	4,57	3,90	
08 Oct		4,46	3,88	4,22	4,46	4,43	4,46	4,33	4,18	4,93	4,23	4,55	4,78	4,68	4,56	4,52	3,57	
08 Nov		4,20	3,56	4,07	4,26	4,06	4,15	4,09	3,98	5,09	3,96	4,56	4,74	4,35	4,35	4,13	3,34	
08 Dic		3,89	3,05	3,74	3,87	3,50	3,86	3,72	3,54	5,08	3,65	4,57	4,47	4,17	4,00	3,36	2,67	
09 Ene		4,11	3,07	3,84	4,13	3,44	4,15	3,87	3,60	5,60	3,76	5,20	4,62	4,18	4,32	3,17	2,80	
09 Feb		4,20	3,13	4,02	4,24	3,55	4,23	3,93	3,68	5,70	3,80	5,65	4,54	4,33	4,52	3,23	2,93	
09 Mar		4,15	3,02	4,01	4,03	3,44	4,06	3,81	3,65	5,87	3,66	5,76	4,46	4,30	4,68	3,00	2,94	
09 Abr		4,09	3,13	3,90	3,93	3,50	4,01	3,78	3,66	5,50	3,77	5,34	4,36	4,54	4,53	3,16	3,18	
09 May		4,14	3,37	3,87	4,03	3,62	4,06	3,91	3,80	5,22	3,85	5,27	4,42	4,59	4,29	3,41	3,57	
09 Jun		4,32	3,47	4,08	4,12	3,76	4,25	3,98	3,90	5,33	3,96	5,73	4,61	4,74	4,50	3,52	3,62	
09 Jul		4,09	3,34	3,79	3,92	3,74	4,01	3,77	3,73	4,89	3,76	5,45	4,37	4,46	4,25	3,55	3,37	
09 Ago		3,89	3,31	3,51	3,77	3,60	3,79	3,63	3,59	4,52	3,61	4,92	4,12	4,15	3,95	3,45	3,45	
09 Sep		3,86	3,26	3,49	3,72	3,65	3,81	3,62	3,59	4,56	3,58	4,91	4,09	3,94	3,94	3,42	3,38	
09 Oct		3,80	3,21	3,43	3,68	3,60	3,78	3,57	3,56	4,57	3,53	4,77	4,10	3,85	3,85	3,34	3,25	
09 Nov		3,83	3,22	3,34	3,64	3,62	3,79	3,53	3,56	4,84	3,52	4,82	4,06	3,87	3,80	3,46	3,27	
09 Dic		3,88	3,14	3,29	3,61	3,53	3,81	3,46	3,48	5,49	3,44	4,88	4,01	3,80	3,91	3,60	3,24	
10 Ene		4,10	3,26	3,33	3,75	3,57	3,99	3,49	...	6,02	3,47	4,83	...	3,74	4,17	4,01	3,37	

Nota: Véase también el cuadro 2.8.

(a) Tipo de interés de los bonos a diez años, que es el tipo que se utilizó en el criterio de convergencia de tipos de interés.

(b) Véase también la columna 17 del cuadro 22.12.

BALANCE DE SITUACIÓN RESUMIDO DEL BANCO DE ESPAÑA

Balance de situación resumido del Banco de España, que se publica en cumplimiento de lo establecido en el artículo 29 del Reglamento interno del Banco de España, aprobado por Resolución de 28.3.2000 (BOE de 6.4.2000)
Banco de España balance sheet published pursuant to the Resolution of 28.3.2000 (BOE 6.4.2000)

BANCO DE ESPAÑA
BALANCE DE SITUACIÓN RESUMIDO AL 30 DE NOVIEMBRE DE 2009

		EUROS
ACTIVO	Oro y derechos en oro	7.082.938.788,95
	Activos en moneda extranjera frente a no residentes en la zona del euro	11.484.881.040,10
	Activos en moneda extranjera frente a residentes en la zona del euro	23.588,78
	Activos en euros frente a no residentes en la zona del euro	1.165.203.511,79
	Préstamos en euros concedidos a entidades de crédito de la zona del euro en relación con operaciones de política monetaria	79.210.274.678,88
	Otros activos en euros frente a entidades de crédito de la zona del euro	1.253.809.051,14
	Valores emitidos en euros por residentes en la zona del euro	84.008.891.403,43
	Créditos en euros a las administraciones públicas	4.665.448.386,29
	Cuentas intra-eurosistema ¹	13.258.570.470,92
	Partidas en curso de liquidación	1.430.274,77
	Otros activos	2.403.209.488,01
	TOTAL ACTIVO	204.534.680.683,06
PASIVO	Billetes ¹	84.955.348.640,00
	Depósitos en euros mantenidos por entidades de crédito de la zona del euro en relación con operaciones de política monetaria	23.258.980.913,14
	Otros pasivos en euros con entidades de crédito de la zona del euro	94.102,44
	Certificados de deuda emitidos	0,00
	Depósitos en euros de otros residentes en la zona del euro	45.880.987.674,64
	Pasivos en euros con no residentes en la zona del euro	332.867.761,14
	Pasivos en moneda extranjera con residentes en la zona del euro	791.407,40
	Pasivos en moneda extranjera con no residentes en la zona del euro	666.165,08
	Contrapartida de los derechos especiales de giro asignados por el FMI	3.030.607.959,27
	Cuentas intra-eurosistema ¹	29.553.322.970,91
	Partidas en curso de liquidación	494.412.946,57
	Otros pasivos	3.152.279.996,64
	Provisiones	4.565.898.988,96
	Cuentas de revalorización	7.308.421.156,87
	Capital y reservas	2.000.000.000,00
TOTAL PASIVO	204.534.680.683,06	

Vº Bº: El Gobernador,
Miguel Fernández Ordóñez



El Interventor General,
José Miguel García Hernando



1. De conformidad con el sistema contable establecido en el Eurosistema en relación con la emisión de billetes de euro, el 8% del total de los billetes de euro en circulación se asigna al BCE con periodicidad mensual. La contrapartida de este ajuste se contabiliza (en las cuentas de los BCN) como un pasivo Intra-Eurosistema relacionado con la emisión de billetes. El 92% restante de los billetes de euro en circulación se asigna a los BCN también con periodicidad mensual, de modo que cada BCN muestra en su balance la parte de los billetes de euro emitidos que le corresponde de acuerdo con su participación en el capital desembolsado del BCE. La diferencia entre el valor de los billetes de euro asignados a cada BCN de acuerdo con el citado sistema contable y el valor de los billetes de euro puestos en circulación también se contabiliza (en las cuentas de los BCN) como un activo/pasivo Intra-Eurosistema relacionado con la emisión de billetes. / *According to the accounting regime chosen by the Eurosystem on the issue of euro banknotes, a share of 8% of the total value of the euro banknotes in circulation is allocated to the ECB on a monthly basis. The counterpart of this adjustment is recorded as an Intra-Eurosystem liability related to banknote issue. The remaining 92% of the value of the euro banknotes in circulation are allocated to the NCBs on a monthly basis too, whereby each NCB shows in its balance sheet a share of the euro banknotes issued corresponding to its paid-up share in the ECB's capital. The difference between the value of the euro banknotes allocated to the NCB according to the aforementioned accounting regime, and the value of euro banknotes put into circulation, is also recorded as an Intra-Eurosystem claim/liability related to banknote issue.*

ESQUEMAS DE SECTORIZACIÓN
SECTORISATION SCHEMES

Esquema de sectorización 1

AGRUPACIONES INSTITUCIONALES UTILIZADAS EN LOS CUADROS DE ANÁLISIS MONETARIO EN EL CONTEXTO DE LA ZONA DEL EURO

A. RESIDENTES EN ESPAÑA

A.1. Instituciones financieras monetarias	1. BANCO DE ESPAÑA (S.121)	
	2. OTRAS INSTITUCIONES FINANCIERAS MONETARIAS (S.122)	1. <i>Entidades de crédito</i> 1. Bancos 2. Cajas de ahorros 3. Cooperativas de crédito 4. Establecimientos financieros de crédito 5. Instituto de Crédito Oficial 2. <i>Fondos del mercado monetario (FMM)</i>
A.2. Administraciones públicas (S.13)	1. ADMINISTRACIÓN CENTRAL (S.1311)	1. <i>Estado</i> 2. <i>Organismos de la Administración central¹</i>
	2. COMUNIDADES AUTÓNOMAS (1) (S.1312)	
	3. CORPORACIONES LOCALES (1) (S.1313)	
	4. ADMINISTRACIONES DE SEGURIDAD SOCIAL (S.1314)	1. <i>Sistema de seguridad social</i> 2. <i>Otras administraciones de seguridad social</i>
A.3. Otros sectores residentes	1. INSTITUCIONES FINANCIERAS NO MONETARIAS ² (S.123+S.124)	1. <i>Otros intermediarios financieros² (S.123)</i> 1. Instituciones de inversión colectiva en valores mobiliarios (excepto FMM, véase A.1.2.2) a) Sociedades de inversión mobiliaria b) Fondos de inversión mobiliaria, excepto FMM 2. Instituciones de inversión colectiva en inmuebles a) Sociedades de inversión inmobiliaria b) Fondos de inversión inmobiliaria 3. Sociedades de valores 4. Fondos de titulización de activos 5. Sociedades y Fondos de capital riesgo 6. Holdings financieros 7. Sociedades emisoras de participaciones preferentes y otros valores negociables 2. <i>Auxiliares Financieros (S.124)</i> 1. Fondos de Garantía de Depósitos 2. Sociedades Gestoras de Cartera y de otras instituciones financieras y de seguro 3. Organismos rectores de los mercados oficiales 4. Agencias de valores 5. Agencias de calificación financiera 6. Sociedades de tasación 7. Fondos de regulación del mercado hipotecario 8. Sociedades de garantías 9. Comisión liquidadora de entidades aseguradoras (hasta su absorción por el Consorcio de Compensación de Seguros)

¹. Incluye los organismos autónomos administrativos (excepto las unidades de la seguridad social), universidades y empresas que se consideran administraciones públicas. ². Excepto Empresas de seguros y Fondos de pensiones.

Sectorisation scheme 1

INSTITUTIONAL GROUPINGS USED IN EURO AREA MONETARY ANALYSIS TABLES		
A. DOMESTIC		
A.1. Monetary Financial Institutions	1. BANCO DE ESPAÑA (S.121)	
	2. OTHER MONETARY FINANCIAL INSTITUTIONS (S.122)	<ol style="list-style-type: none"> 1. <i>Credit institutions</i> <ol style="list-style-type: none"> 1. Private banks 2. Savings banks 3. Credit co-operative banks 4. Specialised lending institutions 5. Instituto de Crédito Oficial (ICO) 2. <i>Money market funds</i>
A.2. General government (S.13)	1. CENTRAL GOVERNMENT (S.1311)	<ol style="list-style-type: none"> 1. <i>State (central government except government agencies)</i> 2. <i>Central government agencies</i>¹
	2. REGIONAL (AUTONOMOUS) GOVERNMENTS (1) (S.1312)	
	3. LOCAL GOVERNMENTS (1) (S.1313)	
	4. SOCIAL SECURITY FUNDS (S.1314)	<ol style="list-style-type: none"> 1. <i>Social Security System</i> 2. <i>Other social security funds</i>
A.3. Other resident sectors	1. NON-MONETARY FINANCIAL INSTITUTIONS ² (S.123+S.124)	<ol style="list-style-type: none"> 1. <i>Other financial intermediaries</i>² (S.123) <ol style="list-style-type: none"> 1. Portfolio investment institutions (except Money market funds, see A.1.2.2) <ol style="list-style-type: none"> a) Open-end investment companies b) Mutual funds, except Money market funds 2. Real estate investment institutions <ol style="list-style-type: none"> a) Real estate investment companies b) Real estate mutual funds 3. Securities-dealer companies 4. Asset securitisation vehicles 5. Venture capital funds and companies 6. Financial holding companies 7. Issuers of preference shares and other negotiable securities 2. <i>Financial auxiliaries</i> (S.124) <ol style="list-style-type: none"> 1. Deposit guarantee funds of deposits institutions 2. Portfolio management companies and the management companies of other financial and insurance institutions 3. Official market governing bodies 4. Securities agencies 5. Rating agencies 6. Appraisal companies 7. Mortgage market regulations funds 8. Guarantee companies 9. Comisión liquidadora de entidades aseguradoras (until its inclusion in Consorcio de Compensación de Seguros)

¹ Including autonomous administrative agencies (except social security units), universities and corporations considered to be part of general government. ² Except insurance corporations and pension funds.

Esquema de sectorización 1 (continuación)

AGRUPACIONES INSTITUCIONALES UTILIZADAS EN LOS CUADROS DE ANÁLISIS MONETARIO EN EL CONTEXTO DE LA ZONA DEL EURO		
A.3. Otros sectores residentes (continuación)		10. Establecimientos de cambio de moneda 11. Sociedades de compensación y liquidación de valores 12. Holdings que realizan actividades de auxiliares financieros
	2. EMPRESAS DE SEGUROS Y FONDOS DE PENSIONES (S.125)	1. Seguros privados 2. Entidades de previsión social 3. Consorcio de Compensación de Seguros 4. Fondos de pensiones
	3. SOCIEDADES NO FINANCIERAS ³ (S.11)	
	4. HOGARES E INSTITUCIONES SIN FINES DE LUCRO ⁴ (S.14+S.15)	
B. RESIDENTES EN OTROS PAÍSES DE LA ZONA DEL EURO		
B.1. Instituciones financieras monetarias (S.12)	1. EUROSISTEMA ⁵ (excepto Banco de España)	
	2. OTRAS INSTITUCIONES FINANCIERAS MONETARIAS	
B.2. Administraciones Públicas (S.13)	1. ADMINISTRACIÓN CENTRAL (S.1311)	
	2. OTRAS ADMINISTRACIONES PÚBLICAS	1. Administración regional (S.1312) 2. Administración local (S.1313) 3. Administraciones de seguridad social (S.1314)
B.3. Otros sectores residentes	1. INSTITUCIONES FINANCIERAS NO MONETARIAS ² (S123+S124)	
	2. EMPRESAS DE SEGUROS Y FONDOS DE PENSIONES (S.125)	
	3. SOCIEDADES NO FINANCIERAS ³ (S.11)	
	4. HOGARES E INSTITUCIONES SIN FINES DE LUCRO ⁴ (S.14+S.15)	
C. RESTO DEL MUNDO		
C.1. Bancos		
C.2. Agencias no bancarias	1. ADMINISTRACIONES PÚBLICAS	
	2. OTROS RESIDENTES	
Pro memoria		
I. Instituciones financieras residentes en España (A.1+A.3.1+A.3.2)		
II. Instituciones financieras residentes en otros países de la zona del euro (B.1+B.3.1+B.3.2)		

NOTA GENERAL: Los códigos que figuran detrás de las principales agrupaciones (S.12, S.13, ...) son los del Sistema Europeo de Cuentas 1995 (SEC95), aprobado por el Reglamento (CE) N° 2223/96 del Consejo, de 25 de junio de 1996. **3.** Públicas y privadas. **4.** ISFL al servicio de los hogares. **5.** El Eurosistema está formado por el Banco Central Europeo y los bancos centrales nacionales de la zona del euro.

Sectorisation scheme 1 (continued)

INSTITUTIONAL GROUPINGS USED IN EURO AREA MONETARY ANALYSIS TABLES		
A.3. Other resident sectors (continued)		10. Currency-exchange bureaux 11. Securities cleaning and settlement companies 12. Holdings companies that themselves carry out activities of financial auxiliaries
	2. INSURANCE CORPORATIONS AND PENSION FUNDS (S.125)	1. <i>Life and risk insurance corporations</i> 2. <i>Non-profit insurance institutions</i> 3. <i>Consortio de Compensación de Seguros</i> 4. <i>Pension funds</i>
	3. NON-FINANCIAL CORPORATIONS ³ (S.11)	
	4. HOUSEHOLDS AND NON-PROFIT INSTITUTIONS ⁴ (S.14+S.15)	
B. RESIDENTS IN OTHER EURO AREA COUNTRIES		
B.1. Monetary Financial Institutions (S.12)	1. EUROSISTEM ⁵ (except Banco de España)	
	2. OTHER MONETARY FINANCIAL INSTITUTIONS	
B.2. General government (S.13)	1. CENTRAL GOVERNMENT (S.1311)	
	2. OTHER GENERAL GOVERNMENT	1. <i>State government (S.1312)</i> 2. <i>Local government (S.1313)</i> 3. <i>Social security funds (S.1314)</i>
B.3. Other resident sectors	1. NON-MONETARY FINANCIAL CORPORATIONS ² (S123+S124)	
	2. INSURANCE CORPORATIONS AND PENSION FUNDS (S.125)	
	3. NON-FINANCIAL CORPORATIONS ³ (S.11)	
	4. HOUSEHOLDS AND NON-PROFIT INSTITUTIONS ⁴ (S.14+S.15)	
C. REST OF THE WORLD		
C.1. Banks		
C.2. Non-banks	1. GENERAL GOVERNMENT	
	2. OTHER RESIDENTS	
Memorandum item		
I. Domestic financial institutions (A.1+A.3.1+A.3.2)		
II. Financial institutions of other euro area countries (B.1+B.3.1+B.3.2)		

GENERAL NOTE: Codes after institutional groupings (S.12, S.13...) refer to the European System of Accounts 1995 (ESA 95), approved by Council Regulation (EC) No 2223/96 of 25 June 1996. **3.** Public and private. **4.** NPIs serving households. **5.** The eurosystem consists of the ECB and the national central banks of the euro area.

Esquema de sectorización 2

AGRUPACIONES INSTITUCIONALES UTILIZADAS EN LOS ESTADOS DE SUPERVISIÓN (CAPÍTULO 4)		
A. SECTORES RESIDENTES		
A.1. Sistema crediticio	A.1.1. BANCO DE ESPAÑA	
	A.1.2. ENTIDADES DE DEPÓSITO	A.1.2.1. Bancos A.1.2.2. Cajas de ahorros A.1.2.3. Cooperativas de crédito
	A.1.3. ESTABLECIMIENTOS FINANCIEROS DE CRÉDITO	
	A.1.4. INSTITUTO DE CRÉDITO OFICIAL	
A.2. Administraciones Públicas	A.2.1. ADMINISTRACIÓN CENTRAL	A.2.1.1. Estado A.2.1.2. Organismos de la Administración Central
	A.2.2. ADMINISTRACIONES TERRITORIALES	A.2.2.1. Comunidades Autónomas y sus Organismos A.2.2.2. Corporaciones Locales y sus Organismos
	A.2.3. ADMINISTRACIONES DE SEGURIDAD SOCIAL	
A.3. Otros sectores residentes	A.3.1. OTROS INTERMEDIARIOS FINANCIEROS, INCLUIDOS EMPRESAS DE SEGUROS Y FONDOS DE PENSIONES	
	A.3.2. AUXILIARES FINANCIEROS	
	A.3.3. SOCIEDADES NO FINANCIERAS PÚBLICAS ¹ Y PRIVADAS	
	A.3.4. PERSONAS FÍSICAS (HOGARES O FAMILIAS)	
	A.3.5. INSTITUCIONES PRIVADAS SIN FINES DE LUCRO	
B. SECTOR EXTERIOR		

1. Incluye, además, los organismos autónomos comerciales y similares.

Sectorisation scheme 2

INSTITUTIONAL GROUPINGS USED IN SUPERVISORY RETURNS (CHAPTER 4)		
A. RESIDENT SECTORS		
A.1. Credit system	A.1.1. BANCO DE ESPAÑA	
	A.1.2. DEPOSIT MONEY INSTITUTIONS	A.1.2.1. <i>Private banks</i> A.1.2.2. <i>Savings banks</i> A.1.2.3. <i>Credit Co-operatives</i>
	A.1.3. SPECIALISED CREDIT INSTITUTIONS	
	A.1.4. INSTITUTO DE CRÉDITO OFICIAL (ICO)	
A.2. General Government	A.2.1. CENTRAL GOVERNMENT	A.2.1.1. <i>State</i> A.2.1.2. <i>Administrative and Similar Agencies</i>
	A.2.2. TERRITORIAL GOVERNMENTS	A.2.2.1. <i>Regional (Autonomous) Governments and their agencies</i> A.2.2.2. <i>Local Governments and their agencies</i>
	A.2.3. SOCIAL SECURITY FUNDS	
A.3. Other Resident Sectors	A.3.1. OTHER FINANCIAL INTERMEDIARIES INCLUDING INSURANCE CO. AND PENSION FUNDS	
	A.3.2. FINANCIAL AUXILIARIES	
	A.3.3. NON-FINANCIAL PUBLIC ¹ AND PRIVATE ENTERPRISES	
	A.3.4. INDIVIDUALS (HOUSEHOLDS)	
	A.3.5. NON-PROFIT PRIVATE INSTITUTIONS	
B. FOREIGN SECTOR		

¹ Including commercial and similar autonomous agencies.

Esquema de sectorización 3

AGRUPACIONES INSTITUCIONALES UTILIZADAS EN LOS CUADROS DE CONTABILIDAD NACIONAL (INCLUIDAS CUENTAS FINANCIERAS DE LA ECONOMÍA ESPAÑOLA)		
S.1. ECONOMÍA NACIONAL		
S.11. Sociedades no financieras		
S.12. Instituciones financieras	S.121/S.122. INSTITUCIONES FINANCIERAS MONETARIAS	S.121. <i>Banco de España</i> S.122. <i>Otras instituciones financieras monetarias</i>
	S.123/S.125. INSTITUCIONES FINANCIERAS NO MONETARIAS	S.123. <i>Otros intermediarios financieros, excepto Empresas de seguros y fondos de pensiones</i> S.124. <i>Auxiliares financieros</i> S.125. <i>Empresas de seguros y fondos de pensiones</i>
S.13. Administraciones Públicas	S.1311. ADMINISTRACIÓN CENTRAL	
	S.1312. COMUNIDADES AUTÓNOMAS	
	S.1313. CORPORACIONES LOCALES	
	S.1314. ADMINISTRACIONES DE SEGURIDAD SOCIAL	
S.14/S.15. Otros sectores residentes: Hogares e instituciones sin fines de lucro al servicio de los hogares	S.14. HOGARES	
	S.15. INSTITUCIONES SIN FINES DE LUCRO AL SERVICIO DE LOS HOGARES	
S.2. RESTO DEL MUNDO		

Sectorisation scheme 3

INSTITUTIONAL GROUPINGS USED IN NATIONAL ACCOUNTS (INCLUDING THE FINANCIAL ACCOUNTS OF THE SPANISH ECONOMY)		
S.1. NATIONAL ECONOMY		
S.11. Non-financial Corporations		
S.12. Financial Corporations	S.121/S.122. MONETARY FINANCIAL INSTITUTIONS	S.121. <i>Banco de España</i> S.122. <i>Other Monetary Financial Institutions</i>
	S.123/S.125. NON-MONETARY FINANCIAL INSTITUTIONS	S.123. <i>Other Financial Intermediaries, except insurance companies and pension funds</i> S.124. <i>Financial Auxiliaries</i> S.125. <i>Insurance Corporations and Pension Funds</i>
S.13. General Government	S.1311. CENTRAL GOVERNMENT	
	S.1312. REGIONAL (AUTONOMOUS) GOVERNMENTS	
	S.1313. LOCAL GOVERNMENTS	
	S.1314. SOCIAL SECURITY FUNDS	
S.14/S.15. Other resident sectors: Households and Non-profit institutions serving households	S.14. HOUSEHOLDS	
	S.15. NON-PROFIT INSTITUTIONS SERVING HOUSEHOLDS	
S.2. REST OF THE WORLD		