

## ÍNDICE

Estos indicadores económicos están permanentemente actualizados en la página del Banco de España en la Red (<http://www.bde.es/webbde/es>). La fecha de actualización de los indicadores que tienen como fuente el Banco de España [los señalados con (BE) en este índice] se publica en un calendario que se difunde en el área de Estadísticas (<http://www.bde.es/bde/es/areas/estadis/>).

### PRINCIPALES MACROMAGNITUDES

- 1.1 PIB. Índices de volumen encadenados, referencia año 2010 = 100.  
Componentes de la demanda. España y zona del euro 4\*
- 1.2 PIB. Índices de volumen encadenados, referencia año 2010 = 100.  
Componentes de la demanda. España: detalle 5\*
- 1.3 PIB. Índices de volumen encadenados, referencia año 2010 = 100.  
Ramas de actividad. España 6\*
- 1.4 PIB. Deflatores implícitos. España 7\*

### ECONOMÍA INTERNACIONAL

- 2.1 PIB a precios constantes. Comparación internacional 8\*
- 2.2 Tasas de paro. Comparación internacional 9\*
- 2.3 Precios de consumo. Comparación internacional 10\*
- 2.4 Tipos de cambio bilaterales e índices del tipo de cambio efectivo nominal y real del euro, del dólar estadounidense y del yen japonés 11\*
- 2.5 Tipos de intervención de los bancos centrales y tipos de interés a corto plazo en mercados nacionales 12\*
- 2.6 Rendimientos de la deuda pública a diez años en mercados nacionales 13\*
- 2.7 Mercados internacionales. Índice de precios de materias primas no energéticas. Precios del petróleo y del oro 14\*

### DEMANDA NACIONAL Y ACTIVIDAD

- 3.1 Indicadores de consumo privado. España y zona del euro 15\*
- 3.2 Encuesta de inversiones en la industria (excepto construcción).  
España 16\*
- 3.3 Construcción. Indicadores de obras iniciadas y consumo de cemento.  
España 17\*
- 3.4 Índice de producción industrial. España y zona del euro 18\*
- 3.5 Encuesta de coyuntura industrial: industria y construcción. España y zona del euro (CNAE 2009) 19\*
- 3.6 Encuesta de coyuntura industrial: utilización de la capacidad productiva.  
España y zona del euro (CNAE 2009) 20\*
- 3.7 Diversas estadísticas de turismo y transporte. España 21\*

### MERCADO DE TRABAJO

- 4.1 Población activa. España 22\*
- 4.2 Ocupados y asalariados. España y zona del euro 23\*
- 4.3 Empleo por ramas de actividad. España 24\*
- 4.4 Asalariados por tipo de contrato y parados por duración. España 25\*
- 4.5 Paro registrado por ramas de actividad. Contratos y colocaciones.  
España 26\*
- 4.6 Convenios colectivos. España 27\*
- 4.7 Encuesta trimestral de coste laboral 28\*
- 4.8 Costes laborales unitarios. España y zona del euro 29\*

PRECIOS	5.1	Índice de precios de consumo. España. Base 2011=100	30*
	5.2	Índice armonizado de precios de consumo. España y zona del euro. Base 2005=100	31*
	5.3	Índice de precios industriales. España y zona del euro. Base 2010=100	32*
	5.4	Índices del valor unitario del comercio exterior de España	33*
ADMINISTRACIONES PÚBLICAS	6.1	Administraciones Públicas. Capacidad (+) o necesidad (-) de financiación	34*
	6.2	Administraciones Públicas. Deuda según el Protocolo de Déficit Excesivo (PDE)	35*
	6.3	Estado. Recursos y empleos según la Contabilidad Nacional. España	36*
	6.4	Estado. Operaciones financieras. España <sup>1</sup>	37*
	6.5	Estado. Deuda según el Protocolo de Déficit Excesivo. España <sup>1</sup>	38*
	6.6	Comunidades Autónomas. Capacidad (+) o Necesidad (-) de financiación	39*
BALANZA DE PAGOS, COMERCIO EXTERIOR Y POSICIÓN DE INVERSIÓN INTERNACIONAL	7.1	Balanza de Pagos de España frente a otros residentes en la zona del euro y al resto del mundo. Resumen y detalle de la cuenta corriente <sup>1</sup> (BE)	40*
	7.2	Balanza de Pagos de España frente a otros residentes en la zona del euro y al resto del mundo. Detalle de la cuenta financiera (BE)	41*
	7.3	Comercio exterior de España frente a otros miembros de la zona del euro y al resto del mundo. Exportaciones y expediciones	42*
	7.4	Comercio exterior de España frente a otros miembros de la zona del euro y al resto del mundo. Importaciones e introducciones	43*
	7.5	Comercio exterior de España frente a otros miembros de la zona del euro y al resto del mundo. Distribución geográfica del saldo comercial	44*
	7.6	Posición de inversión internacional de España frente a otros residentes en la zona del euro y al resto del mundo. Resumen <sup>1</sup> (BE)	45*
	7.7	Posición de inversión internacional de España frente a otros residentes en la zona del euro y al resto del mundo. Detalle de inversiones <sup>1</sup> (BE)	46*
	7.8	Activos de reserva de España <sup>1</sup> (BE)	47*
	7.9	Deuda externa de España frente a otros residentes en la zona del euro y al resto del mundo. Resumen <sup>1</sup> (BE)	48*
MAGNITUDES FINANCIERAS	8.1	Balance consolidado del Eurosistema (A) y Balance consolidado del Banco de España (B). Préstamo neto a las entidades de crédito y sus contrapartidas (BE)	49*
	8.2	Medios de pago, otros pasivos de entidades de crédito y participaciones en fondos de inversión de las sociedades no financieras y los hogares e ISFLSH, residentes en España (BE)	50*
	8.3	Medios de pago, otros pasivos de entidades de crédito y participaciones en fondos de inversión de las sociedades no financieras, residentes en España (BE)	51*
	8.4	Medios de pago, otros pasivos de entidades de crédito y participaciones en fondos de inversión de los hogares e ISFLSH, residentes en España (BE)	52*
	8.5	Financiación a los sectores no financieros, residentes en España (BE)	53*
	8.6	Financiación a las sociedades no financieras, residentes en España (BE)	54*
	8.7	Financiación a los hogares e ISFLSH, residentes en España (BE)	55*

1 Normas especiales de Distribución de Datos del FMI (NEDD).

TIPOS DE INTERÉS E ÍNDICES  
DE COMPETITIVIDAD

- 8.8 Financiación bruta a las Administraciones Públicas, residentes en España (BE) 56\*
- 8.9 Crédito de entidades de crédito y establecimientos financieros de crédito a otros sectores residentes. Detalle por finalidades 57\*
- 8.10 Cuenta de resultados de entidades de depósito, residentes en España (BE) 58\*
- 8.11 Fondos de inversión en valores mobiliarios, residentes en España: detalle por vocación 59\*
- 8.12 Índices de cotización de acciones y contratación de mercados. España y zona del euro 60\*
- 8.13 Otras entidades financieras: balance financiero consolidado 61\*
  
- 9.1 Tipos de interés. Eurosistema y Mercado de dinero. Zona del euro y segmento español (BE) 62\*
- 9.2 Tipos de interés. mercados de valores españoles a corto y a largo plazo<sup>1</sup> (BE) 63\*
- 9.3 Tipos de interés de nuevas operaciones. Entidades de crédito y establecimientos financieros de crédito. (CBE 4/2002)<sup>1</sup> (BE) 64\*
- 9.4 Índices de competitividad de España frente a la UE 28 y a la zona del euro 65\*
- 9.5 Índices de competitividad de España frente a los países desarrollados y a los países industrializados 66\*

1 Normas especiales de Distribución de Datos del FMI (NEDD).

# 1.1. PRODUCTO INTERIOR BRUTO. ÍNDICES DE VOLUMEN ENCADENADOS, REFERENCIA AÑO 2010=100. COMPONENTES DE LA DEMANDA. ESPAÑA Y ZONA DEL EURO (a)

■ Serie representada gráficamente.

Tasas de variación interanual

		PIB		Consumo final de los hogares y de las ISFLSH		Consumo final de las AAPP		Formación bruta de capital fijo		Demanda nacional		Exportaciones de bienes y servicios		Importaciones de bienes y servicios		Pro memoria: PIB pm precios corrientes (g)	
		España	Zona del euro	España (b)	Zona del euro (c)	España	Zona del euro (d)	España	Zona del euro	España (e)	Zona del euro	España	Zona del euro (f)	España	Zona del euro (f)	España	Zona del euro
		1	2	3	4	5	6	7	8	9	10	11	12	13	14	15	16
<b>12</b>	P	-2,6	-0,8	-3,5	-1,2	-4,5	-0,1	-7,1	-3,4	-4,2	-2,3	1,1	2,8	-6,2	-0,8	1 043	9 793
<b>13</b>	P	-1,7	-0,3	-3,1	-0,6	-2,8	0,2	-2,5	-2,6	-2,7	-0,6	4,3	2,1	-0,3	1,3	1 031	9 899
<b>14</b>	A	1,4	1,1	1,2	1,2	-0,0	1,0	3,5	1,5	2,3	1,1	5,1	4,2	6,4	4,5	1 041	10 096
<b>12</b>	///	-2,7	-0,9	-3,8	-1,3	-5,1	-0,1	-7,1	-3,8	-4,0	-2,5	2,3	3,0	-5,6	-0,9	261	2 452
<b>IV</b>	P	-3,1	-1,0	-4,4	-1,3	-5,8	-0,3	-6,6	-4,5	-4,5	-2,2	2,2	2,3	-5,5	-0,5	258	2 451
<b>13</b>	/	-2,7	-1,1	-4,7	-1,4	-4,7	-0,0	-5,3	-5,0	-4,3	-2,0	3,2	1,4	-5,1	-0,8	258	2 455
<b>II</b>	P	-2,1	-0,4	-4,2	-0,8	-3,7	0,2	-4,4	-3,8	-3,5	-1,0	7,0	2,1	-0,2	1,0	258	2 472
<b>III</b>	P	-1,5	-0,1	-2,9	-0,5	-2,2	0,3	-0,8	-1,5	-2,4	0,0	3,6	1,8	0,6	2,2	257	2 481
<b>IV</b>	P	-0,3	0,6	-0,4	0,3	-0,5	0,4	0,7	0,1	-0,5	0,4	3,5	3,2	3,6	3,0	258	2 491
<b>14</b>	/	0,4	1,3	0,3	0,9	-0,0	0,8	1,4	2,8	1,3	1,4	4,6	4,0	6,2	4,4	258	2 510
<b>II</b>	A	1,2	0,9	1,1	1,0	0,2	0,9	4,3	1,4	2,4	1,1	2,8	3,5	5,2	4,1	259	2 515
<b>III</b>	A	1,7	1,0	1,4	1,2	0,2	1,0	3,4	0,9	2,7	0,8	6,4	4,6	7,3	4,3	261	2 528
<b>IV</b>	A	2,1	1,1	1,8	1,6	-0,5	1,1	4,9	1,1	2,8	1,2	6,5	4,6	6,8	5,1	263	2 544
<b>15</b>	/	2,7	1,6	2,5	2,1	1,3	1,5	6,0	2,2	3,2	1,8	5,9	5,4	7,1	6,2	266	2 576
<b>II</b>	A	3,1	1,9	2,9	2,3	1,7	1,6	6,1	2,2	3,4	1,8	6,2	5,9	7,0	5,9	269	2 594

PIB Y DEMANDA INTERNA. ESPAÑA Y ZONA DEL EURO  
Tasas de variación interanual

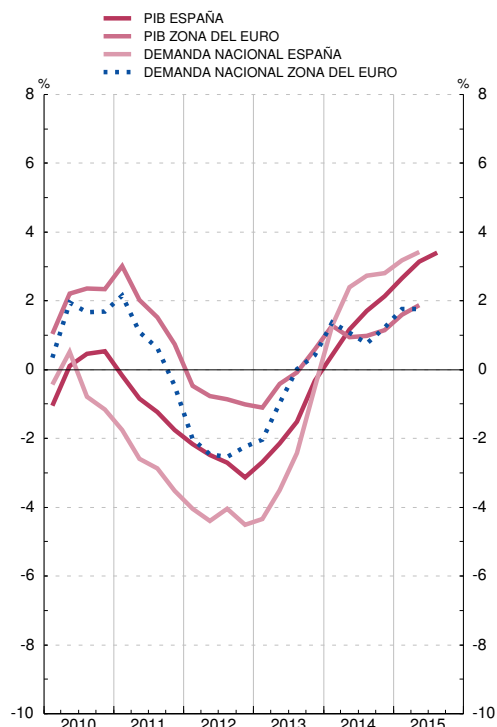

COMPONENTES DE LA DEMANDA. ESPAÑA Y ZONA DEL EURO  
Tasas de variación interanual

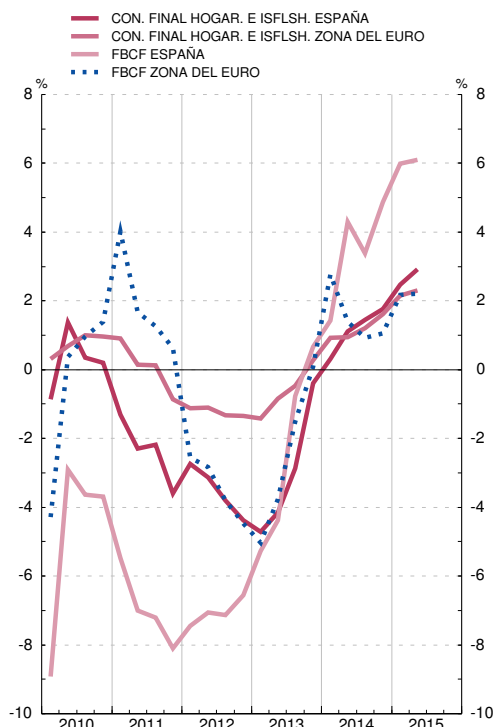

FUENTES: INE (Contabilidad Nacional Trimestral de España. Base 2010) y Eurostat.

- a. Series corregidas de efectos estacionales y de calendario. España: elaborado según el SEC2010; zona del euro: elaborado según el SEC2010. b. El gasto en consumo final puede realizarse en el territorio económico o en el resto del mundo. Luego incluye el consumo de los residentes en el resto del mundo, que, posteriormente, se deduce en la rúbrica Importaciones de bienes y servicios. c. Zona del euro, consumo privado. d. Zona del euro, consumo público. e. Demanda de los residentes dentro y fuera del territorio económico. f. Las exportaciones y las importaciones comprenden bienes y servicios, e incluyen los intercambios comerciales transfronterizos dentro de la zona del euro. g. Miles de millones de euros.

## 1.2. PRODUCTO INTERIOR BRUTO. ÍNDICES DE VOLUMEN ENCADENADOS, REFERENCIA AÑO 2010=100. COMPONENTES DE LA DEMANDA. ESPAÑA: DETALLE (a)

■ Serie representada gráficamente.

Tasas de variación interanual

		Formación bruta de capital fijo					Variación de existencias (b)	Exportación de bienes y servicios				Importación de bienes y servicios				Pro memoria	
		Total	Activos fijos materiales			Activos fijos inmateriales		Total	Bienes	Servicios	Del cual	Total	Bienes	Servicios	Del cual	Demanda nacional (b) (c)	PIB
			Total	Construcción	Bienes de equipo y activos cultivados												
1	2	3	4	5	6	7	8	9	10	11	12	13	14	15	16		
<b>12</b>	P	-7,1	-8,3	-8,3	-9,0	1,8	-0,1	1,1	1,3	0,6	-0,6	-6,2	-6,1	-6,7	-7,5	-4,3	-2,6
<b>13</b>	P	-2,5	-3,4	-7,1	5,6	2,9	0,1	4,3	6,4	-0,6	3,3	-0,3	0,8	-5,7	1,3	-2,7	-1,7
<b>14</b>	A	3,5	3,7	-0,2	12,2	2,1	0,2	5,1	4,5	6,4	4,3	6,4	6,7	4,5	8,4	2,2	1,4
<b>12 III</b>	P	-7,1	-8,3	-7,3	-11,1	0,8	0,3	2,3	3,0	0,7	0,3	-5,6	-5,8	-4,8	-10,7	-4,1	-2,7
<b>IV</b>	P	-6,6	-7,7	-6,0	-10,6	1,2	0,1	2,2	4,2	-2,5	-2,5	-5,5	-5,4	-6,0	-9,2	-4,5	-3,1
<b>13 I</b>	P	-5,3	-6,2	-5,0	-6,2	0,8	0,3	3,2	6,0	-3,1	1,1	-5,1	-5,3	-4,1	-2,9	-4,3	-2,7
<b>II</b>	P	-4,4	-5,5	-9,1	3,4	2,3	0,3	7,0	10,7	-1,4	2,9	-0,2	0,8	-5,2	-3,0	-3,5	-2,1
<b>III</b>	P	-0,8	-1,5	-7,5	11,4	3,7	-0,1	3,6	5,5	-0,8	2,7	0,6	2,4	-8,0	3,0	-2,4	-1,5
<b>IV</b>	P	0,7	-0,0	-6,9	14,7	4,8	-0,1	3,5	3,7	2,9	6,8	3,6	5,5	-5,4	8,4	-0,5	-0,3
<b>14 I</b>	A	1,4	1,0	-6,5	15,8	3,9	0,3	4,6	3,4	7,5	5,5	6,2	6,6	4,2	6,6	1,2	0,4
<b>II</b>	A	4,3	4,7	0,8	12,9	1,8	0,2	2,8	2,5	3,8	4,9	5,2	5,2	4,7	9,8	2,3	1,2
<b>III</b>	A	3,4	3,6	1,3	10,2	2,2	0,3	6,4	6,0	7,2	3,7	7,3	7,4	6,9	12,0	2,6	1,7
<b>IV</b>	A	4,9	5,6	4,1	10,3	0,7	-0,1	6,5	6,2	7,1	3,3	6,8	7,6	2,2	5,2	2,7	2,1
<b>15 I</b>	A	6,0	7,0	6,2	9,6	0,8	-0,1	5,9	5,5	6,9	3,3	7,1	7,3	6,1	9,7	3,1	2,7
<b>II</b>	A	6,1	7,1	5,4	9,2	0,9	-0,1	6,2	5,7	7,2	2,8	7,0	7,4	5,0	10,9	3,3	3,1

PIB. DEMANDA INTERNA  
Tasas de variación interanual

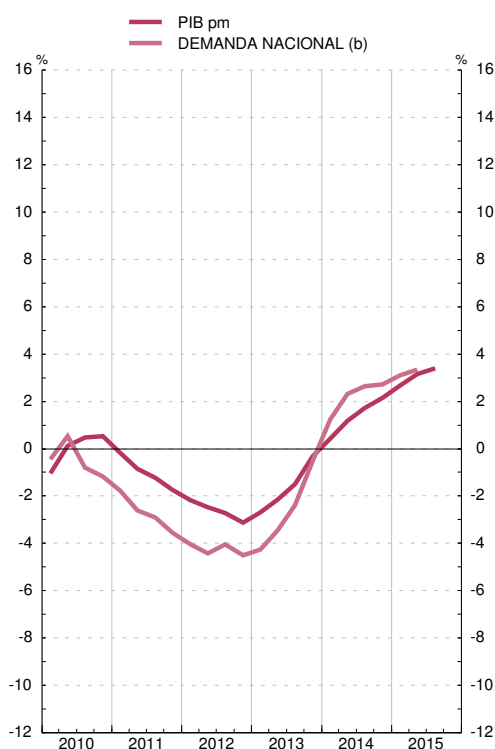

PIB. COMPONENTES DE LA DEMANDA  
Tasas de variación interanual

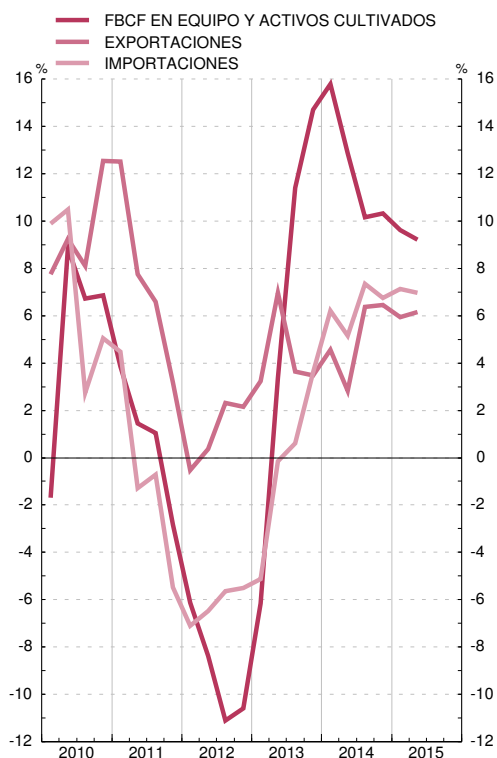

FUENTE: INE (Contabilidad Nacional Trimestral de España. Base 2010).

a. Elaborado según el SEC2010, series corregidas de efectos estacionales y de calendario.

b. Aportación al crecimiento del PIB pm.

c. Demanda de los residentes dentro y fuera del territorio económico.

### 1.3. PRODUCTO INTERIOR BRUTO. ÍNDICES DE VOLUMEN ENCADENADOS, REFERENCIA AÑO 2010=100. RAMAS DE ACTIVIDAD. ESPAÑA (a)

■ Serie representada gráficamente.

Tasas de variación interanual

		Producto interior bruto a precios de mercado	Agricultura, ganadería, silvicultura y pesca	Industria		Construcción	Servicios							Impuestos netos sobre los productos	
				Total	Industria manufacturera		Total	Comercio, transporte y hostelería	Información y comunicaciones	Actividades financieras y de seguros	Actividades inmobiliarias	Actividades profesionales	Administración Pública, Sanidad y Educación		Actividades de artistas, recreativas y otros servicios
<b>12</b>	P	-2,6	-11,0	-4,9	-5,3	-14,3	-0,4	-0,6	2,2	-3,6	2,0	-1,3	-0,8	-1,4	-4,4
<b>13</b>	P	-1,7	16,5	-5,2	-1,4	-9,8	-0,6	0,1	0,7	-7,8	1,6	-1,9	-1,1	-0,7	-2,9
<b>14</b>	A	1,4	-3,7	1,2	2,2	-2,1	1,9	3,2	4,7	-1,0	1,2	3,4	-0,4	4,4	0,8
<b>12</b>	III	-2,7	-10,4	-4,9	-5,2	-14,2	-0,5	-0,6	2,5	-5,0	2,4	-1,5	-1,3	-1,4	-4,5
<b>12</b>	IV	-3,1	-8,5	-6,6	-5,7	-13,0	-1,0	-1,2	2,1	-4,4	2,1	-3,4	-1,3	-2,5	-4,4
<b>13</b>	I	-2,7	11,4	-6,1	-3,4	-9,9	-1,5	-1,5	-0,8	-7,9	2,1	-3,3	-1,6	-2,4	-4,1
<b>13</b>	II	-2,1	21,5	-6,4	-2,0	-11,3	-0,9	-0,2	0,8	-8,7	2,0	-2,8	-1,4	-1,1	-3,8
<b>13</b>	III	-1,5	15,0	-5,0	-1,1	-9,9	-0,5	0,4	0,4	-7,3	1,4	-2,0	-0,7	-0,6	-2,3
<b>13</b>	IV	-0,3	18,3	-3,2	1,1	-8,0	0,4	1,7	2,6	-7,2	1,1	0,5	-0,7	1,4	-1,2
<b>14</b>	I	0,4	3,2	-0,8	1,6	-7,3	1,3	2,5	4,4	-1,8	1,1	1,1	-0,5	3,4	-0,4
<b>14</b>	II	1,2	-6,0	1,5	2,4	-3,9	1,8	3,1	4,3	-1,2	1,2	3,1	-0,5	4,4	0,8
<b>14</b>	III	1,7	-2,9	1,5	2,2	0,2	2,1	3,3	5,0	-0,6	1,3	4,1	-0,5	4,9	1,3
<b>14</b>	IV	2,1	-8,7	2,5	2,6	3,1	2,5	4,0	5,0	-0,2	1,1	5,3	-0,2	5,0	1,7
<b>15</b>	I	2,7	-4,2	3,0	2,8	5,9	2,6	4,1	4,1	-2,4	1,1	5,8	0,6	4,7	2,6
<b>15</b>	II	3,1	2,1	3,8	4,1	6,1	2,9	4,3	5,1	-0,1	1,1	6,1	0,7	4,6	2,6

PIB. RAMAS DE ACTIVIDAD  
Tasas de variación interanual

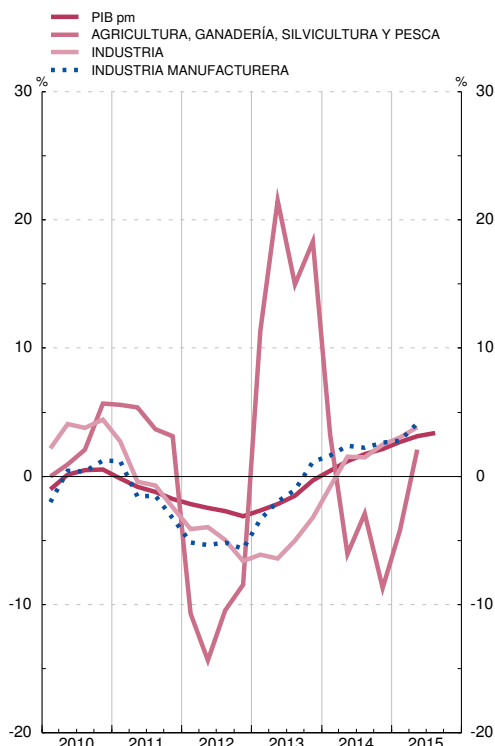

PIB. RAMAS DE ACTIVIDAD  
Tasas de variación interanual

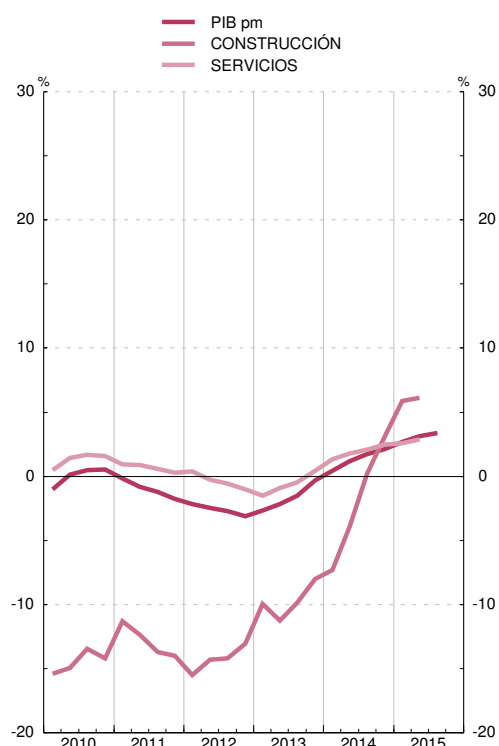

FUENTE: INE (Contabilidad Nacional Trimestral de España. Base 2010).  
a. Elaborado según el SEC2010, series corregidas de efectos estacionales y de calendario.

### 1.4. PRODUCTO INTERIOR BRUTO. DEFLACTORES IMPLÍCITOS. ESPAÑA (a)

■ Serie representada gráficamente.

Tasas de variación interanual

		Componentes de la demanda								Producto interior bruto a precios de mercado	Ramas de actividad												
		Consumo final de los hogares y de las ISFLSH (b)	Consumo final de las AAPP	Formación bruta de capital fijo			Exportación de bienes y servicios	Importación de bienes y servicios	Agricultura, ganadería, silvicultura y pesca		Industria		Construcción	Servicios									
				Total	Activos fijos materiales						Total	Industria manufacturera		Total	Comercio, transporte y hostelería	Información y comunicaciones	Actividades financieras y de seguros	Actividades inmobiliarias	Actividades profesionales	Administración pública, sanidad y educación	Actividades artísticas, recreativas y otros servicios		
					Bienes de equipo y activos cultivados	Activos fijos inmateriales																	
1	2	3	4	5	6	7	8	9	10	11	12	13	14	15	16	17	18	19	20	21			
<b>12</b>	P	2,4	-2,1	-2,1	-3,7	0,8	0,1	2,0	3,8	0,0	9,7	0,9	-0,3	-4,6	-0,4	0,5	-3,1	3,5	1,5	-1,6	-2,6	0,3	
<b>13</b>	P	1,0	1,4	-2,9	-3,7	-4,8	0,9	-1,0	-2,1	0,6	-4,3	3,2	-0,1	-3,8	-0,4	-0,7	-4,9	-5,3	0,9	-0,1	1,5	-1,2	
<b>14</b>	A	0,3	0,1	-0,4	-0,7	-1,8	0,1	-2,1	-0,8	-0,4	-6,5	-1,1	-0,3	0,0	-0,4	-1,1	-4,7	11,5	-0,6	-2,1	0,2	-1,1	
<b>12</b> /	P	2,3	-0,2	-2,7	-4,8	0,7	0,9	2,4	3,8	0,4	12,1	0,9	-0,4	-5,0	-0,4	0,7	-3,2	-4,7	1,1	-1,7	-0,7	0,1	
<b>12</b> /	IV	3,1	-7,2	-2,3	-3,7	-1,0	0,4	2,0	1,5	0,1	16,6	1,4	-0,6	-4,9	-2,0	1,0	-3,6	-4,8	1,2	-0,7	-7,7	0,1	
<b>13</b> /	P	1,8	0,6	-3,3	-4,5	-5,7	1,4	0,3	-0,1	0,6	0,9	3,9	0,9	-4,1	-0,4	0,3	-4,3	-6,9	0,9	-0,2	0,2	-0,7	
<b>13</b> /	II	1,3	0,5	-3,1	-4,2	-4,9	1,0	-0,2	-2,6	0,9	2,5	3,7	0,4	-4,3	-1,0	-0,3	-4,8	-9,5	0,9	0,0	-0,5	-1,0	
<b>13</b> /	III	0,7	-0,2	-2,5	-3,0	-4,5	0,7	-1,7	-3,0	0,2	-7,9	3,4	-0,2	-3,7	-0,5	-0,8	-5,3	-2,0	1,1	0,0	0,2	-1,4	
<b>13</b> /	IV	0,0	5,3	-2,5	-3,2	-4,0	0,3	-2,5	-2,9	0,5	-11,1	1,7	-1,5	-3,2	0,5	-1,9	-5,3	-1,9	0,6	-0,4	6,6	-1,8	
<b>14</b> /	A	0,3	-0,1	-1,1	-1,5	-1,1	-0,2	-3,3	-2,1	-0,5	-7,6	-1,7	-1,1	-0,7	-0,8	-1,1	-5,0	5,8	-0,3	-1,8	-0,3	-1,5	
<b>14</b> /	II	0,7	-0,4	-0,4	-0,6	-1,5	0,2	-2,8	-0,4	-0,5	-7,7	-0,1	-0,2	0,3	-0,2	-0,7	-4,1	9,2	-0,4	-2,5	0,4	-0,7	
<b>14</b> /	III	0,2	0,6	-0,2	-0,5	-2,5	0,1	-1,6	-0,5	-0,2	-5,2	-1,0	0,1	0,3	-0,4	-1,2	-5,0	15,4	-1,0	-2,5	0,1	-1,0	
<b>14</b> /	IV	-0,2	0,1	-0,0	-0,1	-2,1	0,3	-0,7	-0,1	-0,3	-5,5	-1,4	0,2	0,4	-0,2	-1,5	-4,9	15,9	-0,6	-1,6	0,5	-1,3	
<b>15</b> /	A	-1,0	0,6	0,8	1,0	-1,0	0,7	0,3	-2,0	0,4	0,6	1,3	0,7	0,8	0,2	-0,5	-3,6	4,5	-0,3	0,4	1,5	-0,4	
<b>15</b> /	II	-0,3	0,5	1,3	1,8	1,3	0,4	0,9	0,1	0,4	0,1	0,3	0,9	1,4	-0,4	-1,1	-3,8	-1,1	-0,4	0,6	1,3	-0,5	

PIB. DEFLACTORES IMPLÍCITOS  
Tasas de variación interanual

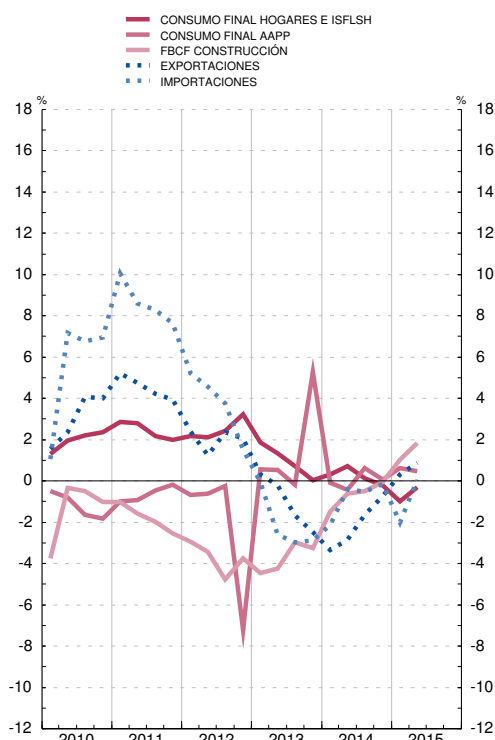

PIB. DEFLACTORES IMPLÍCITOS  
Tasas de variación interanual

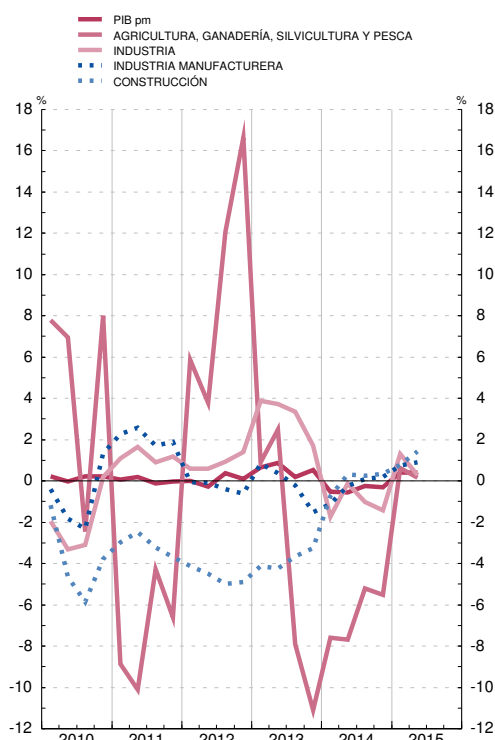

FUENTE: INE (Contabilidad Nacional Trimestral de España. Base 2010).

a. Elaborado según el SEC2010, series corregidas de efectos estacionales y de calendario.

b. El gasto en consumo final puede realizarse en el territorio económico o en el resto del mundo. Luego incluye el consumo de los residentes en el resto del mundo, que, posteriormente, se deduce en la rúbrica Importaciones de bienes y servicios.

## 2.1. PRODUCTO INTERIOR BRUTO A PRECIOS CONSTANTES. COMPARACIÓN INTERNACIONAL

■ Serie representada gráficamente.

Tasas de variación interanual

	OCDE	Unión Europea	Zona del euro	Alemania	España	Estados Unidos de América	Francia	Italia	Japón	Reino Unido
	1	2	3	4	5	6	7	8	9	10
<b>12</b>	1,3	-0,5	-0,8	0,6	-2,6	2,2	0,2	-2,9	1,7	1,2
<b>13</b>	1,4	0,2	-0,2	0,4	-1,7	1,5	0,7	-1,8	1,6	2,2
<b>14</b>	1,8	1,4	0,9	1,6	1,4	2,4	0,2	-0,4	-0,1	2,9
<b>12 III</b>	1,2	-0,5	-0,8	0,6	-2,7	2,4	0,3	-3,2	0,3	1,2
<b>IV</b>	0,7	-0,7	-1,0	0,1	-3,1	1,3	0,0	-2,7	-0,0	1,0
<b>13 /</b>	0,8	-0,6	-1,1	-0,5	-2,7	1,1	0,1	-2,6	0,3	1,4
<b>II</b>	1,2	0,0	-0,4	0,3	-2,1	0,9	1,1	-2,1	1,4	2,2
<b>III</b>	1,6	0,4	-0,1	0,5	-1,5	1,5	0,8	-1,5	2,4	2,1
<b>IV</b>	2,2	1,1	0,6	1,3	-0,3	2,5	1,0	-0,9	2,3	2,8
<b>14 /</b>	1,9	1,4	1,1	2,3	0,4	1,7	0,7	-0,3	2,1	2,8
<b>II</b>	1,9	1,3	0,7	1,4	1,2	2,6	-0,2	-0,3	-0,5	3,1
<b>III</b>	1,8	1,3	0,8	1,2	1,7	2,9	0,2	-0,4	-1,4	2,9
<b>IV</b>	1,8	1,5	0,9	1,5	2,1	2,5	0,1	-0,5	-0,8	3,0
<b>15 /</b>	1,9	1,7	1,2	1,1	2,7	2,9	0,9	0,1	-0,8	2,7
<b>II</b>	...	1,9	1,5	1,6	3,1	2,7	1,1	0,6	0,9	2,4
<b>III</b>	...	...	...	...	3,4	2,0	...	...	...	2,3

PRODUCTO INTERIOR BRUTO  
Tasas de variación interanual

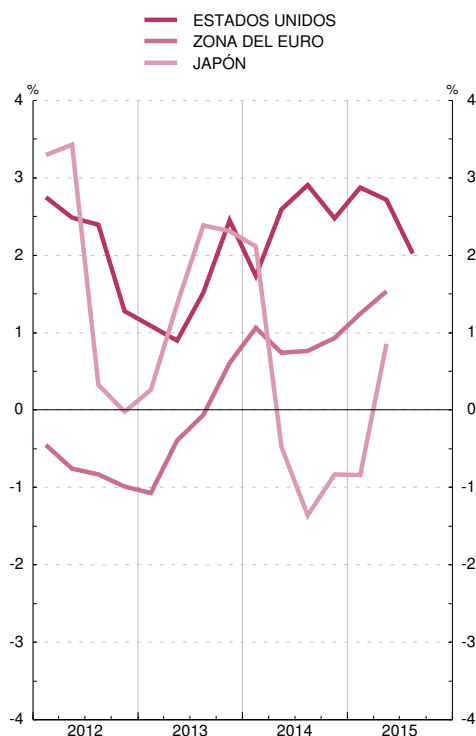

PRODUCTO INTERIOR BRUTO  
Tasas de variación interanual

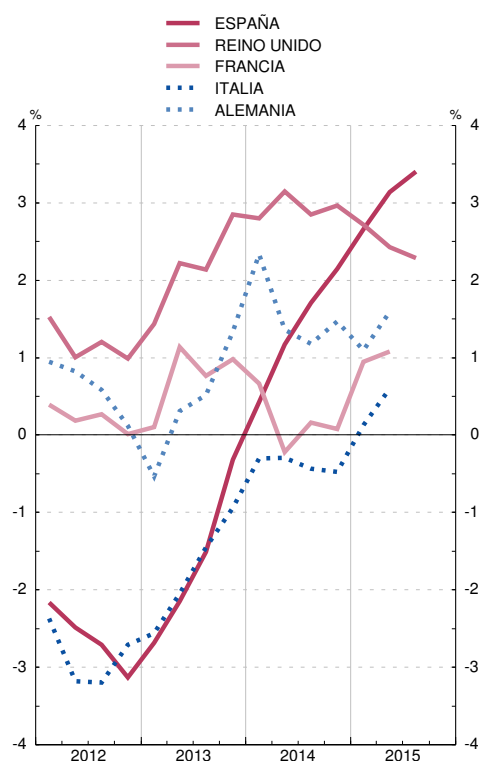

FUENTES: BCE, INE y OCDE.

Nota: Las series de base de este indicador figuran en el Boletín Estadístico del Banco de España, cuadro 26.2.



## 2.2. TASAS DE PARO. COMPARACIÓN INTERNACIONAL

■ Serie representada gráficamente.

Porcentajes

	OCDE	Unión Europea	Zona del euro	Alemania	España	Estados Unidos de América	Francia	Italia	Japón	Reino Unido
	1	2	3	4	5	6	7	8	9	10
<b>12</b>	7,9	10,5	11,4	5,4	24,8	8,1	9,8	10,6	4,3	7,9
<b>13</b>	7,9	10,9	12,0	5,2	26,1	7,4	10,3	12,2	4,0	7,5
<b>14</b>	7,3	10,2	11,6	5,0	24,5	6,1	10,3	12,7	3,6	6,1
<b>14</b>										
<i>Abr</i>	7,4	10,3	11,7	5,0	24,8	6,2	10,1	12,6	3,6	6,4
<i>May</i>	7,4	10,3	11,6	5,0	24,7	6,3	10,2	12,6	3,6	6,3
<i>Jun</i>	7,3	10,2	11,5	5,0	24,5	6,1	10,2	12,3	3,7	6,1
<i>Jul</i>	7,4	10,2	11,6	5,0	24,4	6,2	10,3	12,8	3,7	6,0
<i>Ago</i>	7,3	10,1	11,5	5,0	24,2	6,1	10,3	12,6	3,5	5,9
<i>Sep</i>	7,3	10,1	11,5	5,0	24,0	5,9	10,4	12,8	3,6	5,9
<i>Oct</i>	7,2	10,0	11,5	5,0	23,9	5,7	10,5	12,9	3,5	5,8
<i>Nov</i>	7,2	10,0	11,5	4,9	23,7	5,8	10,5	13,0	3,5	5,6
<i>Dic</i>	7,0	9,9	11,4	4,8	23,6	5,6	10,5	12,4	3,4	5,5
<b>15</b>										
<i>Ene</i>	7,0	9,8	11,3	4,8	23,3	5,7	10,4	12,2	3,6	5,5
<i>Feb</i>	7,0	9,7	11,2	4,8	23,1	5,5	10,4	12,3	3,5	5,5
<i>Mar</i>	6,9	9,7	11,2	4,8	22,9	5,5	10,3	12,5	3,4	5,5
<i>Abr</i>	6,9	9,6	11,1	4,7	22,7	5,4	10,3	12,3	3,3	5,6
<i>May</i>	6,9	9,6	11,0	4,7	22,5	5,5	10,4	12,4	3,3	5,6
<i>Jun</i>	6,8	9,5	11,0	4,6	22,3	5,3	10,5	12,5	3,4	5,5
<i>Jul</i>	6,8	9,4	10,9	4,6	22,0	5,3	10,6	12,0	3,3	5,3
<i>Ago</i>	6,7	9,4	10,9	4,5	21,8	5,1	10,8	11,9	3,4	...
<i>Sep</i>	6,7	9,3	10,8	4,5	21,6	5,1	10,7	11,8	3,4	...

TASAS DE PARO

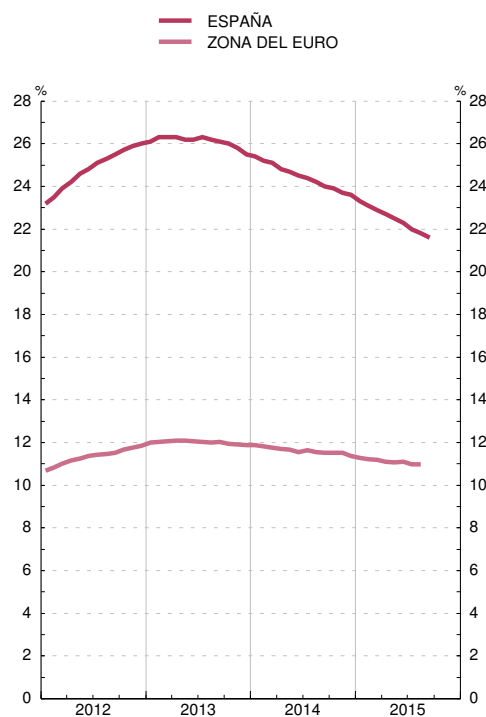

TASAS DE PARO

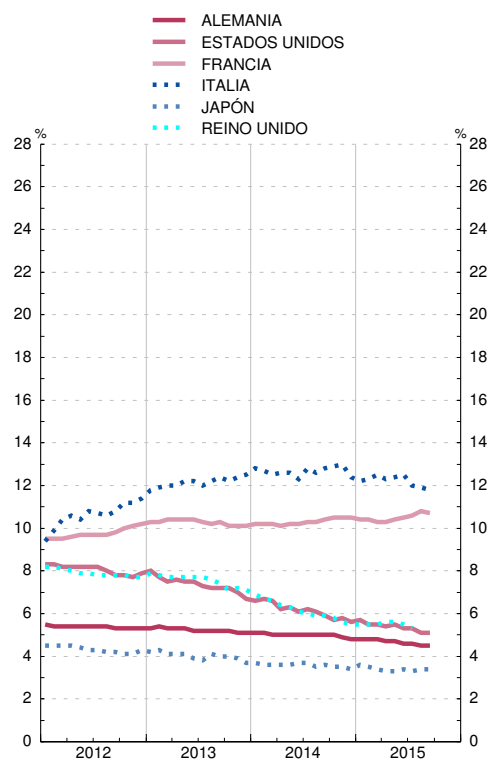

FUENTE: OCDE.

### 2.3. PRECIOS DE CONSUMO. COMPARACIÓN INTERNACIONAL (a)

■ Serie representada gráficamente.

Tasas de variación interanual

	OCDE 1	Unión Europea 2	Zona del euro 3	Alemania 4	España 5	Estados Unidos de América 6	Francia 7	Italia 8	Japón 9	Reino Unido 10
<b>12</b>	2,3	2,6	2,5	2,1	2,4	2,1	2,2	3,3	-0,0	2,8
<b>13</b>	1,6	1,5	1,4	1,6	1,5	1,5	1,0	1,3	0,4	2,6
<b>14</b>	1,7	0,6	0,4	0,8	-0,2	1,6	0,6	0,2	2,8	1,5
<b>14</b> May	2,1	0,6	0,5	0,6	0,2	2,2	0,8	0,4	3,7	1,5
Jun	2,1	0,7	0,5	1,0	0,0	2,1	0,6	0,2	3,6	1,9
Jul	2,0	0,5	0,4	0,8	-0,4	2,1	0,6	-	3,4	1,6
Ago	1,8	0,5	0,4	0,8	-0,5	1,7	0,5	-0,2	3,4	1,5
Sep	1,7	0,4	0,3	0,8	-0,3	1,7	0,4	-0,1	3,3	1,3
Oct	1,8	0,5	0,4	0,7	-0,2	1,7	0,5	0,2	2,9	1,3
Nov	1,5	0,3	0,3	0,5	-0,5	1,3	0,4	0,3	2,4	0,9
Dic	1,1	-0,1	-0,2	0,1	-1,1	0,7	0,1	-0,1	2,4	0,5
<b>15</b> Ene	0,6	-0,5	-0,6	-0,5	-1,5	-0,1	-0,4	-0,5	2,4	0,3
Feb	0,6	-0,3	-0,3	-	-1,2	-0,1	-0,3	0,1	2,2	-
Mar	0,6	-0,1	-0,1	0,2	-0,8	-0,1	-0,0	-	2,3	-0,1
Abr	0,5	-0,0	0,0	0,3	-0,7	-0,2	0,1	-0,1	0,6	-0,1
May	0,6	0,3	0,3	0,7	-0,3	-	0,3	0,2	0,5	0,2
Jun	0,5	0,1	0,2	0,1	-0,0	0,1	0,3	0,2	0,4	-0,1
Jul	0,6	0,2	0,2	0,1	-0,0	0,1	0,2	0,3	0,3	0,2
Ago	0,6	0,0	0,1	0,1	-0,5	0,2	0,1	0,4	0,2	0,1
Sep	0,5	-0,1	-0,1	-0,2	-1,1	-0,1	0,1	0,2	-	-0,2
Oct	...	...	0,0	...	-0,9	...	...	0,3	...	...

PRECIOS DE CONSUMO  
Tasas de variación interanual

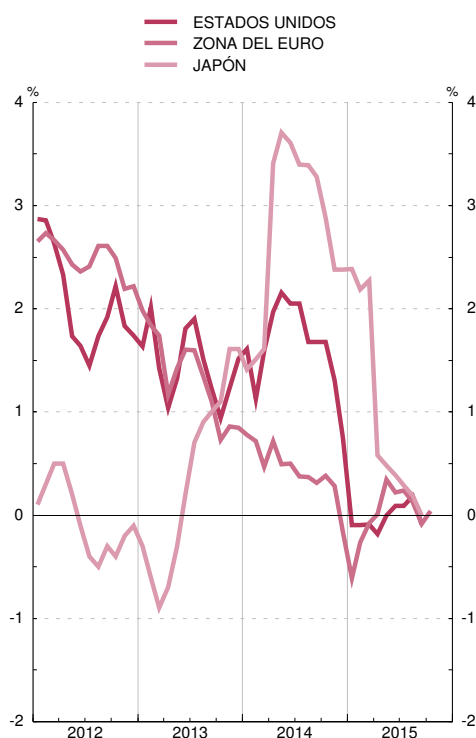

PRECIOS DE CONSUMO  
Tasas de variación interanual

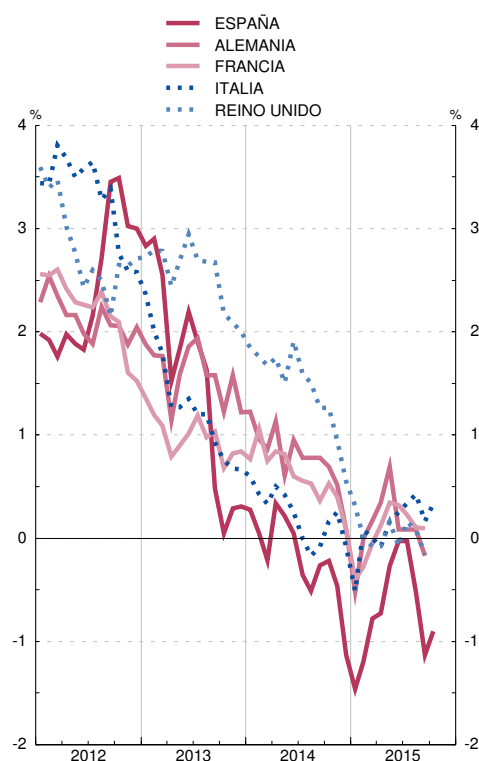

FUENTES: OCDE, INE y Eurostat.

Nota: Las series de base de este indicador figuran en el Boletín Estadístico del Banco de España, cuadros 26.11 y 26.15.

a. Índices armonizados de precios de consumo para los países de la UE.

## 2.4. TIPOS DE CAMBIO BILATERALES E ÍNDICES DEL TIPO DE CAMBIO EFECTIVO NOMINAL Y REAL DEL EURO, DEL DÓLAR ESTADOUNIDENSE Y DEL YEN JAPONÉS

■ Serie representada gráficamente.

Media de cifras diarias

	Tipos de cambio			Índices del tipo de cambio efectivo nominal frente a países desarrollados. Base 1999 I = 100 (a)			Índices del tipo de cambio efectivo real frente a los países desarrollados Base 1999 I = 100 (b)					
	Dólar estadounidense por ecu/euro	Yen japonés por ecu/euro	Yen japonés por dólar estadounidense	Euro	Dólar estadounidense	Yen japonés	Con precios de consumo			Con precios industriales		
							Euro	Dólar estadounidense	Yen japonés	Euro	Dólar estadounidense	Yen japonés
1	2	3	4	5	6	7	8	9	10	11	12	
<b>12</b>	1,2854	102,61	79,81	97,7	76,8	131,7	95,0	85,8	93,9	93,3	94,7	88,7
<b>13</b>	1,3281	129,69	97,64	101,2	79,5	106,8	98,2	89,2	75,3	96,7	98,2	72,1
<b>14</b>	1,3286	140,38	105,87	101,8	82,3	98,8	97,9	92,5	70,8	96,7	101,4	68,4
<b>14 E-O</b>	1,3464	139,24	103,47	102,4	81,2	100,1	98,5	91,4	71,7	97,2	100,4	69,1
<b>15 E-O</b>	1,1153	134,75	120,84	92,4	95,1	94,4	88,5	106,2	68,0	89,2	112,3	65,4
<b>14 Ago</b>	1,3316	137,11	102,97	101,5	81,3	101,0	97,5	91,6	72,9	96,4	100,9	70,2
<b>Sep</b>	1,2901	138,39	107,28	99,9	83,4	98,5	95,9	93,9	71,1	95,0	103,3	68,6
<b>Oct</b>	1,2673	136,85	107,99	99,1	84,8	98,9	95,0	95,2	71,3	94,2	104,3	68,9
<b>Nov</b>	1,2472	145,03	116,28	99,0	87,0	92,7	94,9	97,5	66,9	94,3	106,1	64,9
<b>Dic</b>	1,2331	147,06	119,26	99,0	88,4	91,2	94,8	98,7	65,9	94,3	106,6	64,1
<b>15 Ene</b>	1,1621	137,47	118,28	95,2	91,8	94,5	91,1	102,8	68,8	91,0	108,7	66,1
<b>Feb</b>	1,1350	134,69	118,67	93,3	93,7	95,2	89,5	104,7	68,8	89,8	110,4	66,2
<b>Mar</b>	1,0838	130,41	120,34	90,6	96,2	96,0	86,9	107,4	69,1	87,4	113,6	66,7
<b>Abr</b>	1,0779	128,94	119,62	89,7	95,7	96,6	86,1	106,9	69,7	87,0	112,8	67,3
<b>May</b>	1,1150	134,75	120,87	91,6	93,8	93,9	87,9	105,0	67,7	88,6	111,5	65,1
<b>Jun</b>	1,1213	138,74	123,73	92,3	94,4	91,7	88,5	106,0	65,9	89,2	112,4	63,5
<b>Jul</b>	1,0996	135,68	123,40	91,3	96,4	93,1	87,5	108,4	67,0	88,3	114,5	64,2
<b>Ago</b>	1,1139	137,12	123,13	93,0	96,6	93,0	89,0	108,5	67,1	89,8	114,1	64,1
<b>Sep</b>	1,1221	134,85	120,18	93,8	96,3	95,2	89,6	...	...	90,7	...	...
<b>Oct</b>	1,1235	134,84	120,02	93,6	95,7	95,1	89,3	...	...	90,5	...	...

TIPOS DE CAMBIO BILATERALES



ÍNDICES DEL TIPO DE CAMBIO EFECTIVO REAL CON PRECIOS DE CONSUMO FRENTE A PAÍSES DESARROLLADOS

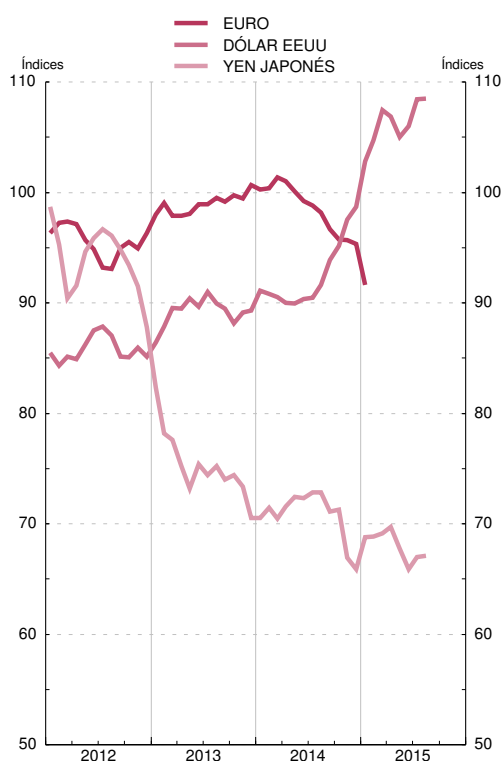

FUENTES: BCE y BE.

a. Media geométrica calculada con el sistema de doble ponderación a partir de las cifras del comercio exterior de manufacturas correspondientes a los períodos (1995-1997), (1998-2000), (2001-2003), (2004-2006) y (2007-2009) de las variaciones de la cotización al contado de cada moneda respecto de las monedas que componen la agrupación. La caída del índice significa una depreciación de la moneda frente a la agrupación.

b. Resultado de multiplicar los precios relativos de cada área-país (relación entre el índice de precios del área-país y el de los países del grupo) por el tipo de cambio efectivo nominal. La caída del índice refleja una depreciación del tipo efectivo real y, por consiguiente, puede interpretarse como una mejora de la competitividad de dicha área-país.

## 2.5. TIPOS DE INTERVENCIÓN DE LOS BANCOS CENTRALES Y TIPOS DE INTERÉS A CORTO PLAZO EN MERCADOS NACIONALES

■ Serie representada gráficamente.

Porcentajes

	Tipos de intervención					Tipos interbancarios a tres meses								
	Zona del euro (a)	Estados Unidos de América		Japón (c)	Reino Unido (d)	OCDE 6	Zona del euro 7	Alemania 8	España 9	Estados Unidos de América 10	Francia 11	Italia 12	Japón 13	Reino Unido 14
		Tipo descuento (b)	Fondos federales											
<b>12</b>	0,75	0,75	0,25	0,30	0,50	0,76	0,57	-	1,06	0,34	-	-	0,08	0,83
<b>13</b>	0,25	0,75	0,25	0,30	0,50	0,53	0,22	-	1,07	0,28	-	-	0,06	0,51
<b>14</b>	0,05	0,75	0,25	0,30	0,50	0,47	0,21	-	0,45	0,22	-	-	0,07	0,54
<b>14</b> May	0,25	0,75	0,25	0,30	0,50	0,51	0,32	-	0,55	0,20	-	-	0,06	0,53
Jun	0,15	0,75	0,25	0,30	0,50	0,48	0,24	-	-	0,23	-	-	0,06	0,54
Jul	0,15	0,75	0,25	0,30	0,50	0,46	0,21	-	-	0,23	-	-	0,07	0,56
Ago	0,15	0,75	0,25	0,30	0,50	0,49	0,19	-	0,42	0,28	-	-	0,07	0,56
Sep	0,05	0,75	0,25	0,30	0,50	0,44	0,10	-	-	0,25	-	-	0,06	0,56
Oct	0,05	0,75	0,25	0,30	0,50	0,41	0,08	-	-	0,22	-	-	0,06	0,56
Nov	0,05	0,75	0,25	0,30	0,50	0,41	0,08	-	0,37	0,20	-	-	0,06	0,56
Dic	0,05	0,75	0,25	0,30	0,50	0,43	0,08	-	0,22	0,27	-	-	0,06	0,56
<b>15</b> Ene	0,05	0,75	0,25	0,30	0,50	0,42	0,06	-	-	0,32	-	-	0,06	0,56
Feb	0,05	0,75	0,25	0,30	0,50	0,39	0,05	-	0,20	0,31	-	-	0,06	0,56
Mar	0,05	0,75	0,25	0,30	0,50	0,40	0,03	-	-	0,33	-	-	0,06	0,56
Abr	0,05	0,75	0,25	0,30	0,50	0,40	0,00	-	-	0,35	-	-	0,06	0,57
May	0,05	0,75	0,25	0,30	0,50	0,35	-0,01	-	0,15	0,23	-	-	0,06	0,57
Jun	0,05	0,75	0,25	0,30	0,50	0,37	-0,01	-	-	0,30	-	-	0,06	0,57
Jul	0,05	0,75	0,25	0,30	0,50	0,39	-0,02	-	-	0,34	-	-	0,06	0,58
Ago	0,05	0,75	0,25	0,30	0,50	0,42	-0,03	-	-	0,41	-	-	0,06	0,59
Sep	0,05	0,75	0,25	0,30	0,50	0,42	-0,04	-	-	0,45	-	-	0,06	0,59
Oct	0,05	0,75	0,25	0,30	0,50	0,42	-0,05	-	-	0,48	-	-	0,06	0,58

TIPOS DE INTERVENCIÓN

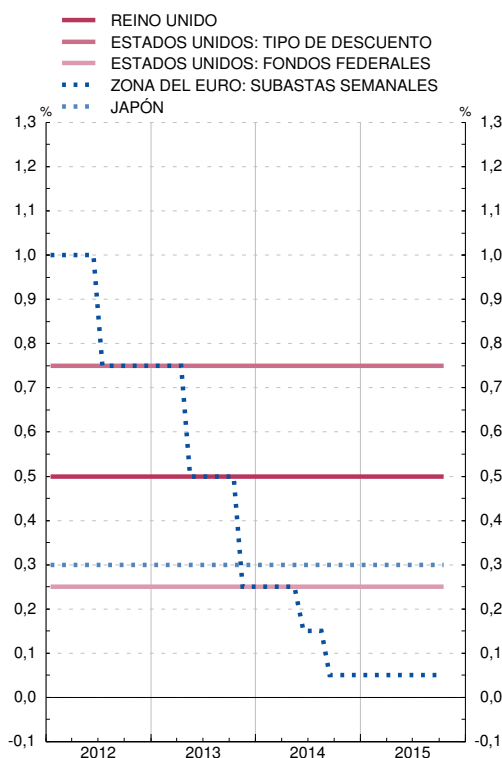

TIPOS INTERBANCARIOS A TRES MESES

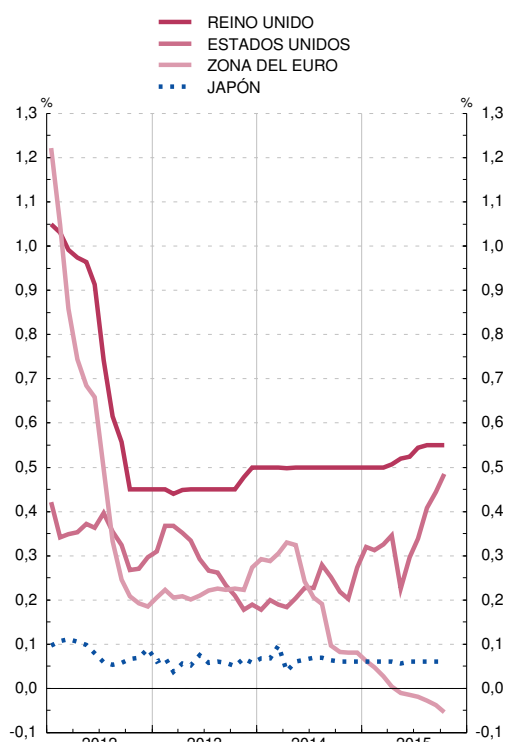

FUENTES: BCE, Agencia Reuters y BE.

a. Operaciones principales de financiación.

b. Desde enero de 2003, primary credit rate.

c. Tipos de interés de intervención (discount rate).

d. Oferta complementaria de liquidez (retail bank base rate).

## 2.6. RENDIMIENTOS DE LA DEUDA PÚBLICA A DIEZ AÑOS EN MERCADOS NACIONALES

■ Serie representada gráficamente.

Porcentajes

	OCDE	Unión Europea	Zona del euro	Alemania	España	Estados Unidos de América	Francia	Italia	Japón	Reino Unido
	1	2	3	4	5	6	7	8	9	10
<b>12</b>	2,35	3,35	3,05	1,49	5,85	1,80	2,53	5,49	0,86	1,74
<b>13</b>	2,44	2,79	3,01	1,57	4,56	2,35	2,20	4,31	0,72	2,03
<b>14</b>	2,26	2,11	2,28	1,16	2,72	2,55	1,66	2,89	0,55	2,14
<b>14</b>										
May	2,35	2,28	2,55	1,33	2,93	2,58	1,84	3,12	0,60	2,27
Jun	2,31	2,17	2,28	1,26	2,71	2,60	1,71	2,92	0,59	2,35
Jul	2,23	2,07	2,16	1,11	2,67	2,55	1,56	2,79	0,54	2,31
Ago	2,11	1,90	1,99	0,95	2,42	2,43	1,41	2,63	0,51	2,12
Sep	2,13	1,81	1,85	0,92	2,20	2,54	1,35	2,40	0,54	2,08
Oct	1,97	1,70	1,69	0,79	2,11	2,30	1,26	2,42	0,49	1,82
Nov	1,94	1,61	1,62	0,72	2,07	2,34	1,14	2,29	0,47	1,72
Dic	1,80	1,41	1,45	0,59	1,79	2,21	0,92	1,99	0,39	1,52
<b>15</b>										
Ene	1,56	1,18	1,27	0,39	1,54	1,90	0,67	1,70	0,27	1,21
Feb	1,56	1,12	1,21	0,30	1,51	1,97	0,60	1,56	0,38	1,59
Mar	1,56	1,03	0,96	0,23	1,23	2,04	0,51	1,29	0,38	1,59
Abr	1,49	1,00	0,85	0,12	1,31	1,93	0,44	1,36	0,33	1,65
May	1,80	1,41	1,34	0,56	1,77	2,21	0,89	1,81	0,41	1,94
Jun	1,97	1,69	1,67	0,79	2,23	2,36	1,20	2,20	0,47	2,06
Jul	1,88	...	1,53	0,71	2,10	2,34	1,11	2,04	0,44	2,03
Ago	1,77	1,46	1,39	0,61	1,95	2,17	1,01	1,84	0,39	1,86
Sep	1,77	1,45	1,48	0,65	2,03	2,18	1,00	1,92	0,36	1,85
Oct	1,65	1,30	1,20	0,52	1,73	2,07	0,87	1,70	0,32	1,81

RENDIMIENTO DE LA DEUDA PÚBLICA A DIEZ AÑOS

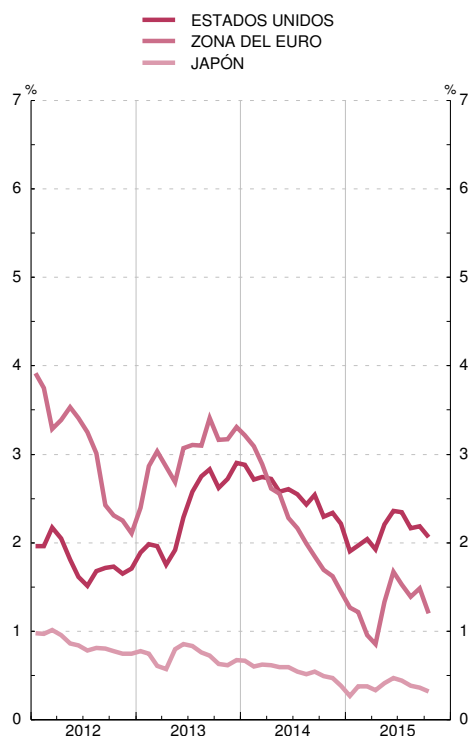

RENDIMIENTO DE LA DEUDA PÚBLICA A DIEZ AÑOS

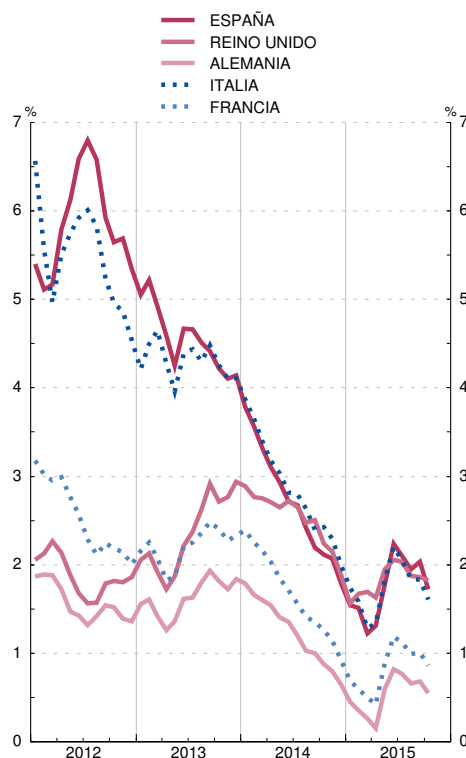

FUENTES: BCE, Agencia Reuters y BE.

## 2.7. MERCADOS INTERNACIONALES. ÍNDICE DE PRECIOS DE MATERIAS PRIMAS NO ENERGÉTICAS. PRECIOS DEL PETRÓLEO Y DEL ORO

■ Serie representada gráficamente.

Base 2000 = 100

	Índice de precios de materias primas no energéticas (a)						Petróleo		Oro		
	En euros	En dólares estadounidenses					Índice (b)	Mar Norte	Índice (c)	Dólares estadounidenses por onza troy	Euros por gramo
	General	General	Alimentos	Productos industriales				Dólares estadounidenses por barril			
				Total	Agrícolas no alimenticios	Metales					
1	2	3	4	5	6	7	8	9	10	11	
<b>10</b>	158,6	213,1	207,9	220,2	211,2	225,9	280,0	79,9	439,2	1 225,3	29,76
<b>11</b>	187,3	209,6	220,3	198,5	239,6	180,9	368,4	112,2	562,6	1 569,5	36,29
<b>12</b>	183,8	189,6	217,0	161,1	171,7	156,6	371,8	112,4	598,0	1 668,3	41,73
<b>13</b>	161,1	172,8	194,2	150,2	161,2	145,5	368,6	109,6	505,4	1 409,8	34,16
<b>14</b>	154,8	164,8	185,6	143,1	141,6	143,7	340,6	99,3	453,9	1 266,1	30,64
<b>14 E-O</b>	154,3	166,5	187,8	144,5	144,7	144,4	360,2	105,0	459,4	1 281,6	30,60
<b>15 E-O</b>	156,1	138,8	158,0	118,7	117,1	119,4	...	54,4	421,6	1 176,1	33,91
<b>14 Sep</b>	150,2	152,6	165,6	139,1	128,4	143,6	339,6	97,0	444,1	1 238,8	30,86
<b>Oct</b>	153,5	157,4	173,8	140,2	130,6	144,4	305,1	87,5	438,2	1 222,5	31,02
<b>Nov</b>	158,0	158,7	176,4	140,2	125,7	146,4	272,6	79,1	421,3	1 175,4	30,32
<b>Dic</b>	156,7	153,3	173,7	132,1	126,8	134,3	214,5	63,2	431,0	1 202,3	31,31
<b>15 Ene</b>	158,0	144,9	164,8	124,1	118,7	126,4	168,1	47,7	448,0	1 249,7	34,66
<b>Feb</b>	158,8	144,8	164,0	124,8	121,0	126,4	194,6	58,0	439,9	1 227,2	34,76
<b>Mar</b>	163,7	141,4	157,2	124,9	118,6	127,7	187,1	56,4	422,5	1 178,6	35,01
<b>Abr</b>	169,9	143,1	156,9	128,8	121,5	131,9	203,4	59,4	429,2	1 197,3	35,69
<b>May</b>	160,9	141,0	155,0	126,5	124,8	127,2	221,4	63,7	429,9	1 199,3	34,53
<b>Jun</b>	163,0	146,1	170,5	120,6	124,3	119,1	217,1	60,4	423,5	1 181,5	33,86
<b>Jul</b>	154,4	136,1	158,0	113,4	115,0	112,7	192,8	56,5	405,1	1 130,0	33,01
<b>Ago</b>	142,1	130,5	151,7	108,3	110,8	107,3	161,9	46,4	400,6	1 117,5	32,27
<b>Sep</b>	143,6	129,6	150,6	107,7	107,9	107,7	163,9	47,4	403,1	1 124,5	32,22
<b>Oct</b>	147,1	130,7	151,9	108,7	108,9	108,6	...	48,0	415,5	1 159,1	33,19

### ÍNDICES DE PRECIOS DE MATERIAS PRIMAS NO ENERGÉTICAS

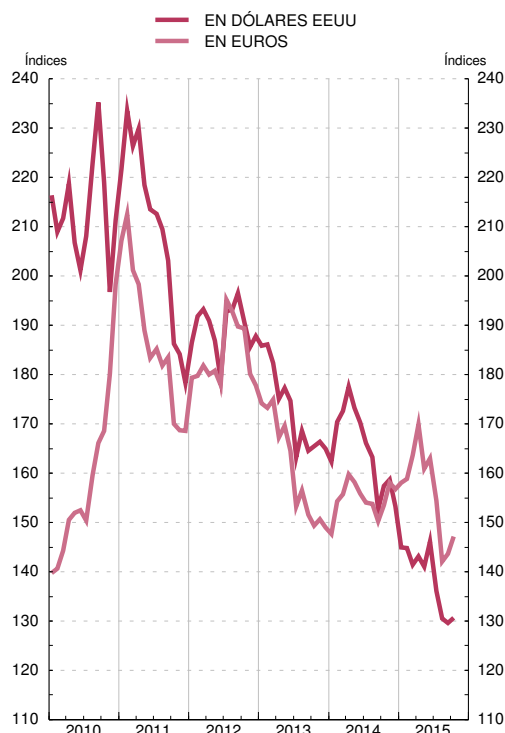

### ÍNDICES DE PRECIOS DE MATERIAS PRIMAS NO ENERGÉTICAS, PETRÓLEO Y ORO

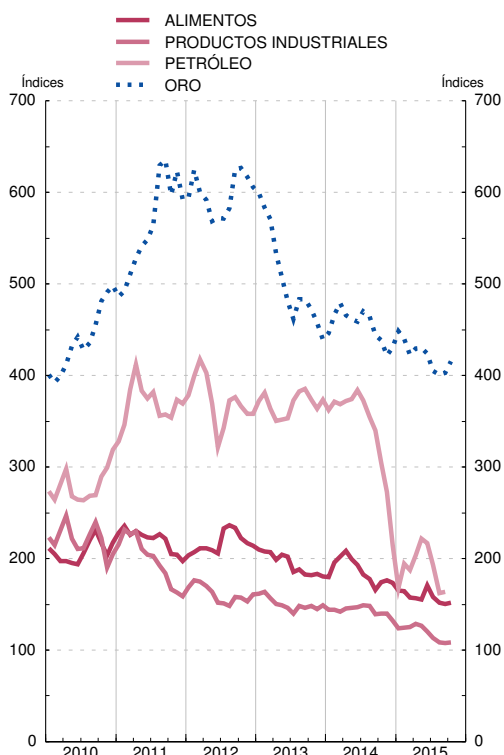

FUENTES: The Economist, FMI, BCE y BE.

a. Las ponderaciones están basadas en el valor de las importaciones mundiales de materias primas en el período 1999-2001.

b. Índice del promedio de los precios en dólares estadounidenses de distintos tipos de crudo, mediano, liviano y pesado.

c. Índice del fixing en dólares estadounidenses a las 15.30 h. en el mercado de Londres.

### 3.1 INDICADORES DE CONSUMO PRIVADO. ESPAÑA Y ZONA DEL EURO

■ Serie representada gráficamente.

Saldos, tasas de variación interanual e índices

	Encuestas de opinión(a) (Saldos en % corregidos de variaciones estacionales)						Matriculaciones y ventas de automóviles (Tasas de variación interanual)			Índices de comercio al por menor (Base 2010=100, CNAE 2009) (Índices deflactados)							
	Consumidores			Indica- dor de confianza del comercio minorista	Pro memoria: zona del euro		Matricu- laciones	Ventas estimadas	Pro memoria: Matricu- laciones en zona euro 19	Índice general de co- mercio mino- rista	Índice general sin estaciones de servicio						
	Indica- dor de confianza	Situación económica general: tendencia prevista	Situación económica hogar: tendencia prevista		Indica- dor de confianza consumidor	Indica- dor de confianza comercio mino- rista					Total	Alimen- tación	Grandes super- ficies	Grandes cadenas	Pequeñas cadenas	Empresas unilo- cali- zadas	Pro memoria: zona euro 19 (Tasa de variación interanual corregida de efectos calendario)
				1			2	3	4	5							
<b>12</b>	-31,6	-30,7	-18,0	-21,5	-22,0	-15,1	-13,1	-13,4	-11,2	87,6	88,0	94,4	84,6	97,1	84,9	84,3	-1,3
<b>13</b>	-25,3	-19,3	-12,1	-10,3	-18,7	-12,3	4,5	3,3	-3,8	84,2	84,6	91,5	80,9	96,7	80,8	79,7	-0,8
<b>14</b>	-8,9	4,2	-1,4	6,7	-10,1	-3,2	19,9	18,3	3,8	84,9	85,3	92,2	81,9	97,2	81,9	79,7	1,3
<b>14 E-O</b>	-8,8	4,6	-1,2	6,4	-9,9	-2,8	19,5	18,1	4,4	83,4	83,7	90,8	78,3	95,5	80,8	78,9	1,2
<b>15 E-O</b>	-0,2	14,3	5,2	13,7	-6,4	1,0	22,4	20,5	...	...	...	...	...	...	...	...	...
<b>14 Nov</b>	-11,8	-1,3	-4,2	6,9	-11,6	-5,2	19,8	17,4	0,3	81,9	82,0	88,2	80,5	93,4	76,7	76,7	1,3
<b>14 Dic</b>	-7,1	5,8	-	10,0	-11,0	-4,6	23,7	21,4	-0,0	102,8	104,1	110,2	119,4	117,5	97,3	91,1	2,9
<b>15 Ene</b>	-1,4	11,6	4,1	10,5	-8,5	-2,7	28,9	27,5	11,0	90,4	90,6	88,0	97,0	102,7	87,0	81,4	2,3
<b>15 Feb</b>	-2,1	14,4	2,7	12,9	-6,7	-1,3	27,3	26,1	8,1	75,9	75,5	80,8	69,1	84,8	71,7	74,1	2,4
<b>15 Mar</b>	1,7	16,1	5,5	14,5	-3,7	-0,8	41,8	40,5	8,2	83,2	83,1	90,3	74,3	95,4	78,0	81,3	1,8
<b>15 Abr</b>	3,6	18,4	7,0	16,0	-4,6	-0,8	5,2	3,2	6,4	83,1	82,9	90,3	75,1	95,3	79,3	80,0	2,4
<b>15 May</b>	1,6	17,6	5,7	15,9	-5,6	1,5	15,6	14,0	6,8	85,3	85,3	91,6	78,7	98,7	81,2	81,5	2,5
<b>15 Jun</b>	-0,4	13,3	4,6	13,4	-5,6	-1,3	25,2	23,5	7,5	86,4	86,4	92,5	80,1	99,4	83,0	82,5	1,8
<b>15 Jul</b>	-0,1	10,5	4,4	13,7	-7,2	1,1	25,0	23,5	9,9	96,7	97,0	99,0	96,6	112,0	94,2	88,8	3,2
<b>15 Ago</b>	-1,3	15,3	5,1	13,5	-6,9	3,5	25,1	23,3	8,3	86,3	85,5	94,3	86,3	103,1	81,0	75,2	2,1
<b>15 Sep</b>	-2,7	11,0	5,6	11,3	-7,1	4,2	27,2	22,5	9,8	86,8	86,6	91,4	81,9	98,6	81,9	83,0	2,9
<b>15 Oct</b>	-1,2	14,9	6,9	15,0	-7,7	6,5	7,2	5,2	...	...	...	...	...	...	...	...	...

INDICADOR DE CONFIANZA CONSUMIDORES  
Saldos, corregidos de variaciones estacionales



VENTAS DE AUTOMÓVILES

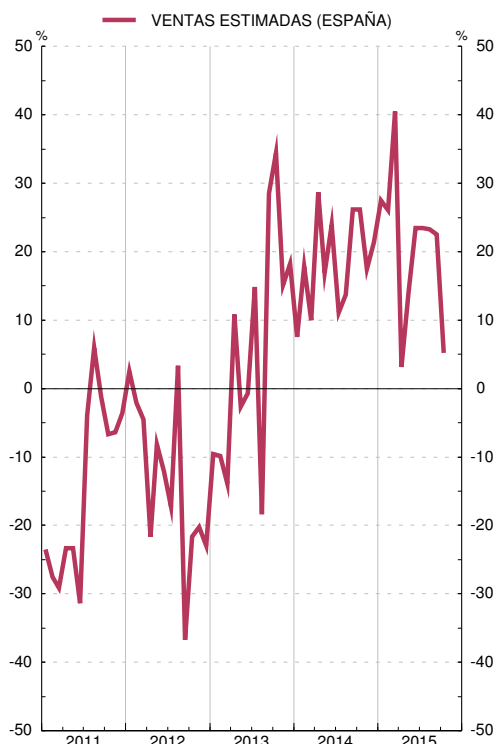

FUENTES: Comisión Europea (European Economy. Supplement B), INE, DGT, ANFAC y BCE.

a. Información adicional disponible en [http://ec.europa.eu/economy\\_finance/db\\_indicators/surveys/index\\_en.htm](http://ec.europa.eu/economy_finance/db_indicators/surveys/index_en.htm)

### 3.2. ENCUESTA DE INVERSIONES EN LA INDUSTRIA (EXCEPTO CONSTRUCCIÓN). ESPAÑA

■ Serie representada gráficamente.

Tasas de variación interanual a precios corrientes

	1	2	3	4	
	Realización	Previsión 1. <sup>a</sup>	Previsión 2. <sup>a</sup>	Previsión 3. <sup>a</sup>	
09					
10		-28	-4	-35	-27
11		-14	-37	-23	-26
12		11	11	26	11
13		6	15	28	-4
14		2	27	32	7
15		-6	30	6	6
		...	7	3	...

#### INVERSIÓN INDUSTRIAL Tasas de variación anuales

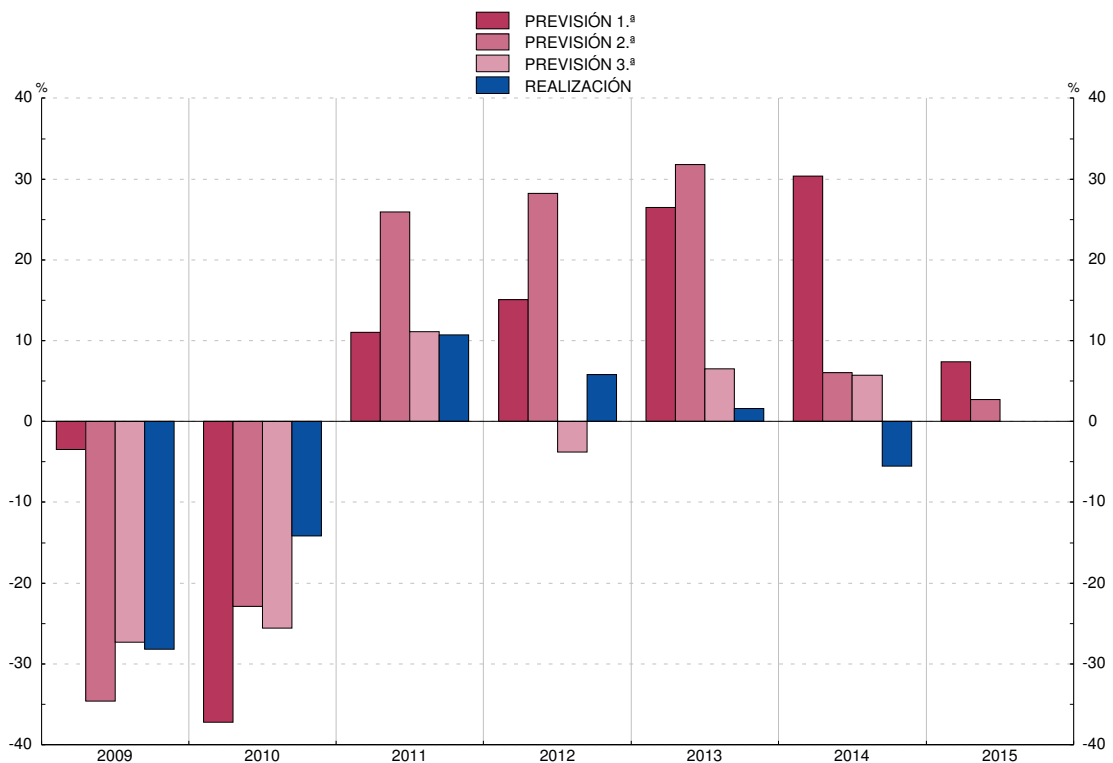

FUENTE: Ministerio de Industria, Energía y Turismo.

Nota: La primera previsión se realiza en el otoño del año anterior; la segunda y la tercera, en primavera y otoño del año en curso, respectivamente; la información correspondiente a la realización del año t se obtiene en la primavera del año t+1.



### 3.3. CONSTRUCCIÓN. INDICADORES DE OBRAS INICIADAS Y CONSUMO DE CEMENTO. ESPAÑA

■ Serie representada gráficamente.

Tasas de variación interanual

	Licencias: superficie a construir				Visados: superficie a construir		Licitación oficial (presupuesto)						Consumo aparente de cemento	
	Total	De la cual		No residencial	Total	De la cual		Total			Ingeniería civil			
		Residencial	Vivienda			En el mes	Acumulada en el año	Edificación						
								Residencial	Vivienda	No residencial				
1	2	3	4	5	6	7	8	9	10	11	12	13	14	
<b>12</b>	-19,6	-24,0	-23,3	-10,0	-37,2	-39,9	-45,6	-45,6	-48,7	-68,4	-62,4	-43,8	-44,1	-33,5
<b>13</b>	-27,2	-43,3	-46,6	2,0	-18,2	-20,3	17,3	17,3	-2,8	41,5	55,6	-9,1	25,8	-21,0
<b>14</b>	P -8,9	5,8	12,4	-23,7	-1,7	2,2	32,8	32,8	24,6	31,6	9,6	23,0	35,4	0,8
<b>14 E-S</b>	-10,7	0,2	7,2	-22,1	2,1	5,3	49,4	49,4	30,3	53,0	67,9	25,6	55,9	-0,7
<b>15 E-S</b>	P ...	...	...	...	...	...	...	...	...	...	...	...	...	4,8
<b>14 Jun</b>	-2,2	-1,4	42,6	-3,6	-9,5	8,9	3,8	79,8	58,0	-2,5	31,8	81,9	-9,3	2,0
<b>Jul</b>	-10,5	-11,5	-13,9	-9,3	30,3	17,4	28,9	68,0	109,7	579,4	1 743,6	52,9	11,4	6,8
<b>Ago</b>	-57,6	-5,4	-7,9	-73,5	24,4	23,3	-17,9	52,0	20,0	46,3	700,3	16,6	-26,6	1,8
<b>Sep</b>	15,0	-7,3	2,0	49,4	25,5	26,5	23,6	49,4	-29,8	14,8	-63,3	-33,9	56,0	5,4
<b>Oct</b>	P -6,8	1,9	11,3	-18,8	-4,0	13,8	60,7	50,6	15,3	111,8	-54,9	10,3	77,0	4,2
<b>Nov</b>	P 35,8	43,4	45,4	24,5	-19,5	-7,8	-10,2	43,8	61,7	32,9	-11,5	69,7	-29,5	1,0
<b>Dic</b>	P -22,1	27,4	28,2	-48,9	-18,7	-30,5	-25,1	32,8	-17,5	-32,9	-84,7	-10,8	-27,3	12,5
<b>15 Ene</b>	P 31,9	13,3	15,5	78,1	25,8	31,9	-48,4	-48,4	-3,0	-43,2	-43,8	8,0	-54,7	5,4
<b>Feb</b>	P 7,1	-4,6	-17,9	23,8	68,3	53,9	-43,8	-46,3	64,4	113,1	428,8	57,9	-57,8	7,2
<b>Mar</b>	P 2,5	-19,9	-19,7	50,4	3,7	-5,9	16,3	-25,0	36,2	-50,6	-46,9	75,7	11,2	12,1
<b>Abr</b>	P ...	...	...	...	29,8	43,5	50,6	-11,2	0,8	-12,6	-37,6	2,0	75,0	13,3
<b>May</b>	P ...	...	...	...	44,6	20,3	18,5	-4,3	64,0	552,5	2 193,5	6,0	6,1	5,8
<b>Jun</b>	P ...	...	...	...	79,7	48,6	55,8	1,7	104,7	142,9	40,0	96,6	35,3	7,5
<b>Jul</b>	P ...	...	...	...	6,8	13,9	-36,0	-5,0	-18,4	-33,2	-49,2	-10,5	-43,2	-5,7
<b>Ago</b>	P ...	...	...	...	24,9	40,9	-42,9	-8,8	-23,8	-59,5	-97,8	-18,0	-50,0	-2,5
<b>Sep</b>	P ...	...	...	...	...	...	...	...	...	...	...	...	...	3,1

INDICADORES DE LA CONSTRUCCIÓN (Tendencia)

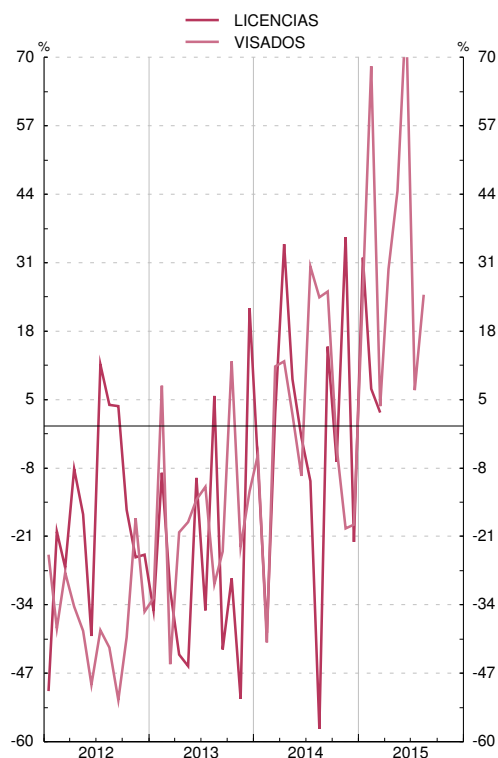

INDICADORES DE LA CONSTRUCCIÓN (Tendencia)

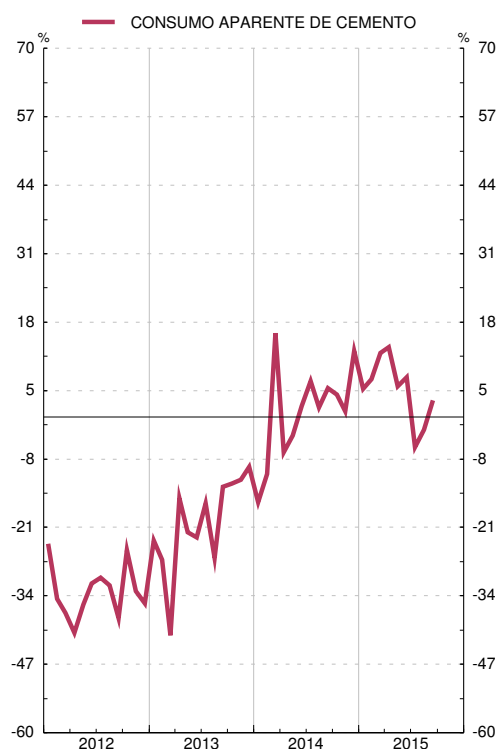

FUENTES: Ministerio de Fomento y Asociación de Fabricantes de Cemento de España.

Nota: Las series de base de este indicador figuran en el Boletín Estadístico del Banco de España, capítulo 23, cuadros 7, 8 y 9.

### 3.4. ÍNDICE DE PRODUCCIÓN INDUSTRIAL. ESPAÑA Y ZONA DEL EURO (a)

■ Serie representada gráficamente.

Tasas de variación interanual

		Índice general		Por destino económico de los bienes					Por ramas de actividad (CNAE 2009)			Pro memoria: zona del euro				
		Total		Bienes de consumo	Bienes de equipo	Bienes intermedios	Energía	Extractivas	Manufacturadoras	Suministro de energía eléctrica y gas	Del cual		Por destino económico de los bienes			
		Serie original	1 T <sub>12</sub>								Total	Manufacturas	Bienes de consumo	Bienes de equipo	Bienes Intermedios	
		1	2	3	4	5	6	7	8	9	10	11	12	13	14	
12	M	91,8	-6,4	-4,8	-11,0	-8,9	0,9	-23,6	-7,5	0,1	-2,4	-2,6	-2,5	-1,0	-4,5	
13	M	90,2	-1,7	-2,2	1,2	-2,6	-2,6	-14,3	-1,4	-3,9	-0,7	-0,7	-0,3	-0,6	-1,0	
14	M	91,6	1,5	2,0	1,4	3,2	-1,6	0,0	2,3	-2,4	0,8	1,7	2,6	1,7	1,2	
14 E-S	M	91,4	1,6	2,1	1,7	2,9	-1,1	-0,2	2,3	-2,0	0,9	2,0	0,9	2,0	1,7	
15 E-S	MP	94,5	3,3	1,0	6,6	4,1	2,2	-5,8	3,7	1,2	...	...	...	...	...	
14 Jun		94,6	2,8	3,9	-0,3	4,1	2,4	-6,1	2,9	1,0	0,2	0,6	1,8	0,0	0,6	
Jul		100,7	1,1	2,8	-0,8	3,9	-3,4	-6,8	2,1	-4,7	1,9	2,7	2,4	4,3	1,6	
Ago		71,2	-2,4	-3,1	-10,9	3,3	-2,8	-1,5	-2,3	-2,6	-0,5	-0,1	2,7	-2,3	0,3	
Sep		96,0	3,6	5,3	3,2	3,8	1,1	2,1	4,1	2,9	0,3	0,7	0,9	1,4	-0,3	
Oct		98,4	0,9	1,3	-1,1	3,2	-1,4	-3,3	1,4	-1,1	0,8	1,2	3,2	1,4	-0,4	
Nov		91,5	-0,3	-1,0	-1,6	3,3	-3,6	-1,1	0,8	-5,4	-0,6	0,2	2,8	-1,0	-0,7	
Dic		86,1	3,1	4,8	5,4	5,4	-3,9	8,8	5,0	-3,8	0,7	1,4	1,5	2,0	0,1	
15 Ene		87,5	-2,3	-7,3	-1,0	-2,1	2,9	-10,4	-3,4	4,2	0,7	0,2	0,2	0,6	-0,3	
Feb		91,0	1,1	-0,9	3,9	1,8	-0,1	1,9	1,4	1,1	2,0	1,2	2,4	1,5	-0,3	
Mar		100,2	5,0	5,6	3,6	6,8	2,7	-2,1	5,4	3,9	2,1	1,9	4,1	1,3	0,2	
Abr		92,0	2,5	0,5	1,3	5,6	1,4	7,9	2,7	-2,3	0,8	0,9	-0,1	2,2	-0,1	
May		97,0	1,3	-2,8	3,4	3,1	1,8	-6,9	1,3	-4,3	1,6	2,3	0,4	4,0	2,0	
Jun		101,6	7,4	4,4	14,5	6,9	4,4	-1,4	7,9	4,6	1,5	1,8	2,4	2,2	0,6	
Jul	P	106,8	6,0	2,2	10,9	4,0	9,5	-10,0	5,2	10,0	1,7	1,5	2,8	1,7	-0,0	
Ago	P	74,8	5,0	4,8	11,0	5,3	1,6	-10,1	6,6	-1,8	0,9	1,2	1,1	2,8	-0,6	
Sep	P	99,8	4,0	2,4	12,8	5,0	-5,3	-19,1	6,2	-5,4	...	...	...	...	...	

ÍNDICE DE PRODUCCIÓN INDUSTRIAL. TOTAL (Tendencia)

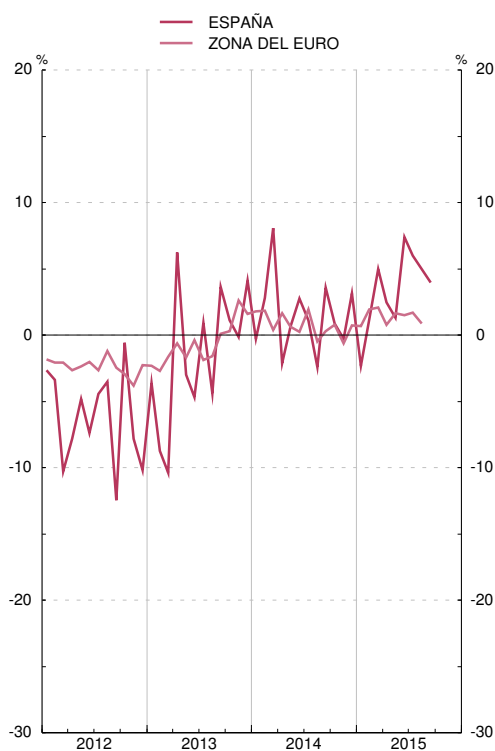

ÍNDICE DE PRODUCCIÓN INDUSTRIAL. COMPONENTES (Tendencia)

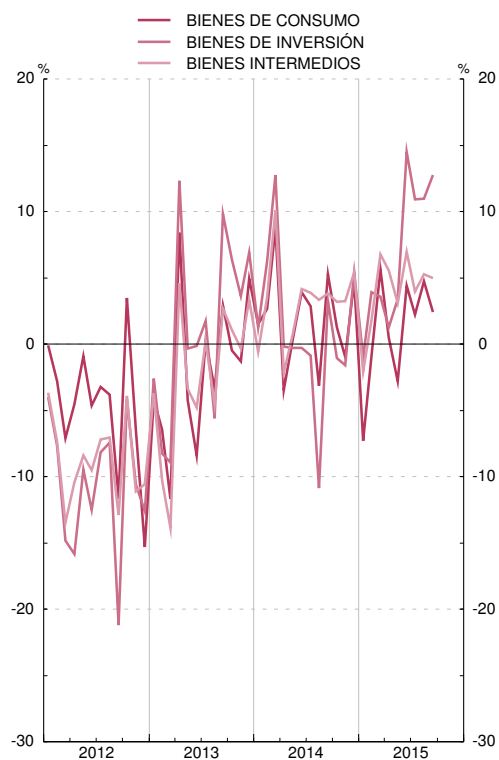

FUENTES: INE y BCE.

Nota: Las series de base de este indicador, para España, figuran en el Boletín Estadístico del Banco de España, capítulo 23, cuadro 1.

a. España: base 2010 = 100; zona del euro: base 2010 = 100.

### 3.5. ENCUESTA DE COYUNTURA INDUSTRIAL. INDUSTRIA (ECI) Y CONSTRUCCIÓN (ECC). ESPAÑA Y ZONA DEL EURO (CNAE 2009)(a)

■ Serie representada gráficamente.

Saldos

		Industria, sin construcción (b)										Construcción				Pro memoria: zona del euro (b)(c)			
		Componentes del ICI			Nivel de producción	Nivel de cartera de pedidos extranjeros	ICI por sectores				Indicador de clima de la construcción (ICC)	Componentes del ICC		Nivel de producción	Tendencia de la producción	Industria, sin construcción		Indicador del clima en la construcción	
		Nivel de cartera de pedidos	Nivel de existencias de productos terminados	Tendencia de la producción			Consumo	Equipo	Intermedios	Otros sectores		Nivel de cartera de pedidos	Tendencia del empleo			Indicador del clima industrial	Nivel de cartera de pedidos		
		1	2	3	4	5	6	7	8	9	10	11	12	13	14	15	16	17	18
12	M	-17	-37	9	-4	-20	-26	-10	-15	-22	-15	-55	-50	-60	-23	-44	-12	-24	-28
13	M	-14	-31	9	-1	-10	-21	-9	-13	-17	-6	-57	-57	-56	-27	-40	-9	-26	-29
14	M	-8	-16	9	3	0	-11	-3	-6	-12	-2	-41	-51	-31	-16	-24	-4	-15	-28
14	E-O	M	-8	-17	10	2	-1	-11	-3	-7	-12	-43	-54	-33	-18	-26	-4	-15	-28
15	E-O	M	-1	-6	6	9	7	-2	-1	4	-4	-27	-38	-17	-9	-20	-3	-12	-24
14	Jul	-6	-16	8	5	-3	-9	-3	1	-11	-1	-32	-46	-19	-5	-8	-4	-15	-27
	Ago	-7	-13	11	3	5	-7	-2	-6	-9	-6	-34	-49	-19	-12	-8	-5	-15	-28
	Sep	-7	-13	10	2	-0	-10	-2	-8	-11	-	-21	-35	-6	-11	-6	-5	-15	-27
	Oct	-6	-13	13	6	1	-7	-2	-1	-15	-0	-23	-29	-17	-6	-10	-5	-15	-24
	Nov	-5	-12	8	5	8	-5	-3	2	-11	-	-27	-38	-16	-20	-7	-4	-13	-25
	Dic	-6	-14	8	5	1	-11	-4	-2	-14	0	-31	-36	-26	4	-13	-5	-14	-24
15	Ene	-5	-14	8	8	-1	-12	-2	3	-11	-8	-31	-36	-25	-8	-15	-5	-14	-25
	Feb	-4	-12	7	7	7	-4	-2	-4	-6	-2	-28	-30	-27	-20	-33	-5	-15	-25
	Mar	-1	-8	4	8	10	2	0	2	-3	-1	-20	-37	-3	-9	2	-3	-11	-24
	Abr	-0	-4	3	7	14	-2	-3	7	1	-5	-29	-43	-15	-1	-23	-3	-11	-26
	May	1	-3	5	12	8	-1	-3	8	3	0	-29	-40	-18	0	-14	-3	-11	-25
	Jun	0	-1	2	4	6	6	-2	7	-1	18	-29	-35	-24	-12	-33	-3	-11	-24
	Jul	-1	-6	6	8	3	-2	1	0	-3	4	-26	-39	-13	1	-45	-3	-11	-24
	Ago	0	-5	8	12	6	-5	1	6	-1	-7	-25	-38	-13	-3	-14	-4	-12	-23
	Sep	-	-6	10	15	4	-3	3	8	-6	8	-27	-41	-13	-13	-10	-2	-11	-23
	Oct	-2	-5	11	10	8	-2	1	5	-10	-6	-28	-39	-16	-28	-19	-2	-11	-21

#### CLIMA EN LA INDUSTRIA Saldos

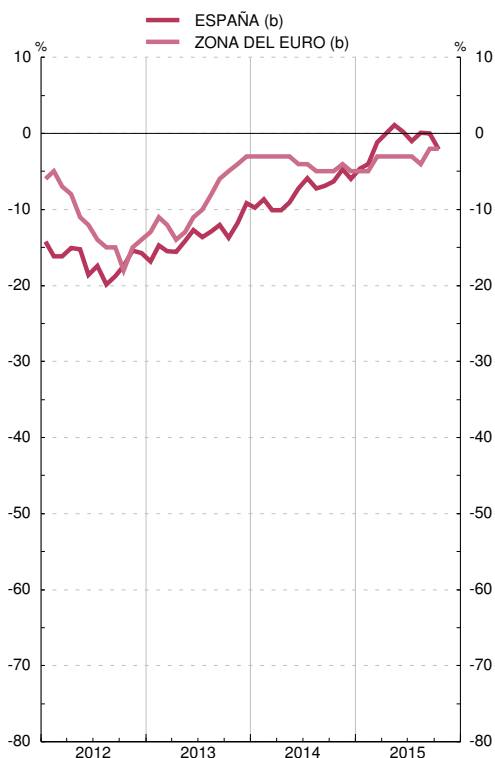

#### CLIMA EN LA CONSTRUCCIÓN Saldos

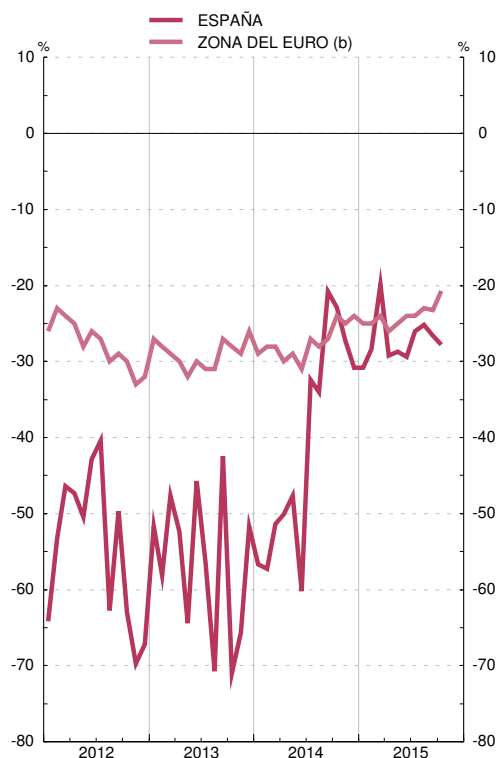

FUENTES: Ministerio de Industria, Energía y Turismo y BCE.

a. La metodología de la ECI está disponible en <http://www.minetur.gob.es/es-ES/IndicadoresyEstadisticas/Industria/EncuestaCoyuntura/Documents/metodologiaeci.pdf> y de la ECC en <http://www.minetur.gob.es/es-ES/IndicadoresyEstadisticas/Industria/EncuestaCoyuntura/documents/metodologiaECC.pdf>

b. Corregidos de variaciones estacionales.

c. Hasta abril 2010, CNAE 1993; desde mayo 2010, CNAE 2009.

### 3.6. ENCUESTA DE COYUNTURA INDUSTRIAL (ECI). UTILIZACIÓN DE LA CAPACIDAD PRODUCTIVA. ESPAÑA Y ZONA DEL EURO (CNAE 2009)(a)

■ Serie representada gráficamente.

Porcentajes y saldos

	Total industria		Bienes de consumo		Bienes de equipo		Bienes intermedios		Otros sectores (b)		Pro memoria: zona del euro. % de utilización de la capacidad productiva (c)					
	% de utilización de la capacidad productiva instalada		% de utilización de la capacidad productiva instalada		% de utilización de la capacidad productiva instalada		% de utilización de la capacidad productiva instalada		% de utilización de la capacidad productiva instalada							
	Nivel	Tendencia (expectativas)	Capacidad productiva instalada (Saldos)	Nivel	Tendencia (expectativas)	Capacidad productiva instalada (Saldos)	Nivel	Tendencia (expectativas)	Capacidad productiva instalada (Saldos)	Nivel		Tendencia (expectativas)	Capacidad productiva instalada (Saldos)			
														1	2	3
<b>12</b>	72,9	73,5	21	70,2	71,0	16	75,3	75,7	16	71,8	72,1	30	90,0	93,3	3	79,4
<b>13</b>	72,5	73,2	21	68,4	69,7	17	75,0	75,6	11	72,0	72,5	31	91,7	91,9	0	78,3
<b>14</b>	75,9	76,6	17	73,1	73,9	13	77,4	77,8	11	76,0	76,3	25	87,3	92,3	1	80,4
<b>14 I-IV</b>	75,9	76,6	17	73,1	73,9	13	77,4	77,8	11	76,0	76,3	25	87,3	92,3	1	80,4
<b>15 I-IV</b>	P 77,5	78,5	15	73,6	74,8	13	80,0	80,3	15	77,8	79,2	17	87,6	87,3	2	81,1
<b>13 II</b>	73,1	74,4	21	68,6	70,9	18	77,9	78,9	11	71,5	72,6	29	93,5	93,2	1	77,9
<b>III</b>	73,9	73,7	20	69,3	69,5	18	77,6	77,1	5	73,1	72,9	30	92,7	92,9	1	78,4
<b>IV</b>	73,6	74,2	20	69,2	71,5	16	75,6	75,2	10	74,0	74,1	29	87,9	89,0	0	78,7
<b>14 I</b>	75,6	75,7	20	72,9	70,6	16	76,2	77,7	10	75,9	76,5	30	88,5	92,5	1	80,4
<b>II</b>	75,4	77,2	19	72,6	75,0	15	77,6	78,5	12	74,9	76,5	27	88,8	92,3	2	79,9
<b>III</b>	75,8	76,2	16	72,8	74,8	15	77,5	78,3	10	76,0	74,8	20	86,0	90,6	1	80,5
<b>IV</b>	76,9	77,1	15	74,2	75,0	8	78,4	76,5	12	77,0	77,2	23	86,0	93,7	0	80,6
<b>15 I</b>	P 76,8	78,1	14	71,8	73,2	10	80,8	81,6	11	76,5	78,7	18	91,1	86,9	0	81,0
<b>II</b>	P 77,7	79,3	15	74,5	75,3	11	81,0	81,5	12	77,0	79,8	20	89,8	89,7	3	81,3
<b>III</b>	P 77,7	77,8	15	74,2	74,6	15	77,2	77,3	20	79,5	79,2	14	86,0	87,8	1	81,1
<b>IV</b>	P 77,8	78,8	16	74,0	75,9	14	80,8	80,8	18	78,2	79,0	16	83,5	84,9	4	81,1

UTILIZACIÓN CAPACIDAD PRODUCTIVA. TOTAL INDUSTRIA  
Porcentajes

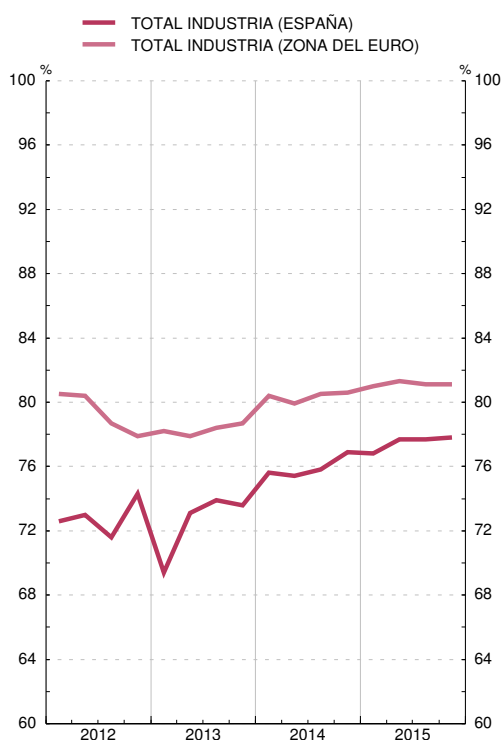

UTILIZACIÓN CAPACIDAD PRODUCTIVA. TIPOS DE BIENES  
Porcentajes

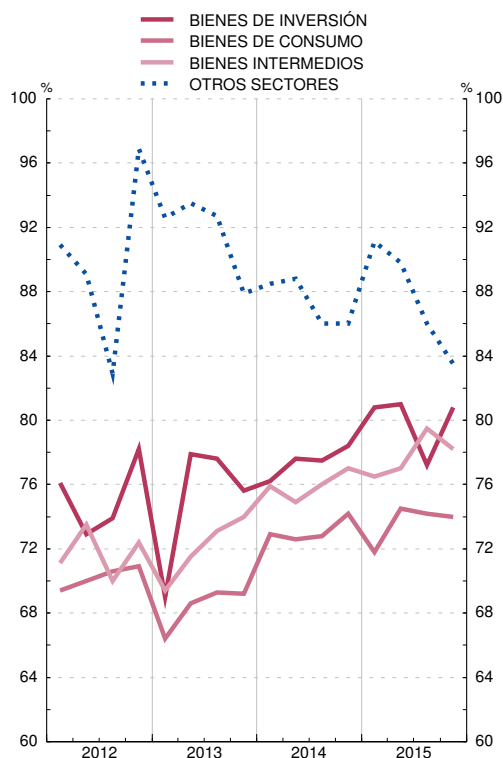

FUENTES: Ministerio de Industria, Energía y Turismo y BCE.

a. La metodología de la ECI está disponible en <http://www.minetur.gob.es/es-ES/IndicadoresyEstadisticas/Industria/EncuestaCoyuntura/Documents/metodologiaeci.pdf>

b. Incluye las industrias extractivas y refino de petróleo, coquerías y combustibles nucleares.

c. Hasta abril 2010, CNAE 1993; desde mayo 2010, CNAE 2009.

### 3.7. DIVERSAS ESTADÍSTICAS DE TURISMO Y TRANSPORTE. ESPAÑA

■ Serie representada gráficamente.

Tasas de variación interanual

	Viajeros alojados en hoteles		Pernoctaciones efectuadas (a)		Viajeros entrados por fronteras			Transporte aéreo			Transporte marítimo		Transporte por ferrocarril		
	Total	Extranjeros	Total	Extranjeros	Total	Turistas	Excursionistas	Pasajeros			Mercancías	Pasajeros	Mercancías	Viajeros	Mercancías
								Total	En vuelos nacionales	En vuelos internacionales					
1	2	3	4	5	6	7	8	9	10	11	12	13	14	15	
<b>12</b>	-2,8	1,0	-2,1	1,9	-1,1	2,3	-5,5	-5,0	-12,5	-0,5	-4,9	-0,5	4,1	-1,9	-1,5
<b>13</b>	1,0	3,3	1,9	3,8	5,2	5,6	4,7	-3,5	-14,0	2,1	-1,3	8,7	-3,2	-0,7	-4,1
<b>14</b>	4,8	4,6	3,2	2,8	3,9	7,0	-0,6	4,6	2,0	5,7	6,8	-6,1	4,2	0,6	15,0
<b>14 E-S</b>	4,7	4,5	3,2	2,8	3,8	7,3	-1,5	4,7	1,5	6,0	8,1	-5,8	3,4	0,5	14,3
<b>15 E-S</b> P	5,5	4,9	3,8	2,7	2,0	3,8	-0,9	...	...	...	...	...	...	0,8	...
<b>14 Jun</b>	3,6	3,3	2,5	1,2	3,5	4,5	1,5	4,8	4,1	5,1	5,6	-6,2	4,5	-4,4	19,5
<b>Jul</b>	2,5	1,3	-0,1	-1,9	2,1	5,5	-3,6	4,1	3,6	4,2	9,2	-7,4	4,8	-3,3	18,5
<b>Ago</b>	4,8	4,8	2,6	2,0	4,0	8,9	-2,5	6,4	5,7	6,6	6,5	-8,5	-1,7	-0,1	14,9
<b>Sep</b>	5,1	5,0	3,7	2,6	3,1	7,9	-4,6	5,2	5,5	5,1	14,1	-20,8	3,7	9,3	19,9
<b>Oct</b>	7,0	6,3	4,9	3,8	5,4	7,8	1,5	5,1	5,4	4,9	5,7	-8,0	9,5	3,6	15,7
<b>Nov</b>	0,6	1,5	0,2	1,9	3,7	2,9	4,7	3,2	1,7	3,9	3,4	-14,1	3,1	2,2	12,9
<b>Dic</b>	7,3	5,9	3,3	1,1	3,8	5,6	2,0	4,5	3,1	5,3	1,3	0,4	7,1	-2,8	24,7
<b>15 Ene</b> P	7,6	5,4	4,2	1,0	2,2	3,6	0,6	5,4	2,5	6,9	1,6	1,0	-1,9	-1,4	-0,9
<b>Feb</b> P	5,7	6,5	4,3	2,7	1,5	5,3	-3,0	6,5	6,2	6,6	11,0	0,1	8,8	-0,5	3,3
<b>Mar</b> P	6,3	1,6	2,4	-2,1	1,7	6,7	-4,6	7,0	6,5	7,2	8,1	0,6	5,9	-0,1	7,6
<b>Abr</b> P	4,6	4,5	3,6	2,1	-0,1	2,8	-4,3	3,6	5,2	2,8	9,6	-7,0	4,5	-4,0	-1,5
<b>May</b> P	6,7	7,9	5,0	5,8	5,2	6,8	2,2	6,8	6,9	6,7	8,4	-7,7	6,1	1,2	-0,3
<b>Jun</b> P	4,4	2,5	1,6	-0,6	1,6	1,4	1,8	3,7	3,9	3,6	13,7	-5,3	8,4	2,9	9,8
<b>Jul</b> P	7,2	7,0	5,9	5,3	4,4	6,3	1,0	5,7	6,5	5,4	10,4	29,4	3,7	6,6	-2,2
<b>Ago</b> P	4,9	5,2	4,5	4,0	0,8	1,6	-0,4	4,7	7,0	3,9	12,9	11,4	6,7	1,8	-5,3
<b>Sep</b> P	4,1	3,2	2,7	2,2	0,4	2,2	-2,9	...	...	...	...	...	...	1,7	...

TURISMO  
(Tendencia)

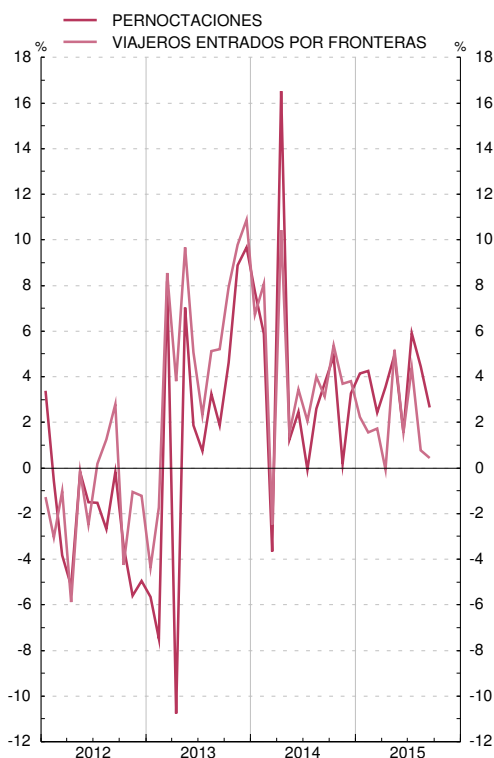

TRANSPORTE  
(Tendencia)

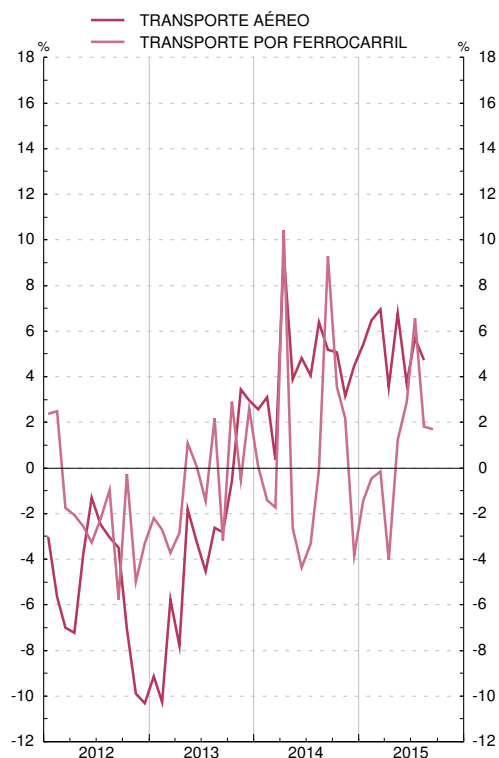

FUENTES: INE e Instituto de Estudios Turísticos (Estadística de Movimientos Turísticos en Frontera).

Nota: Las series de base de este indicador figuran en el Boletín Estadístico del Banco de España, capítulo 23, cuadros 14 y 15.

#### 4.1. POBLACIÓN ACTIVA. ESPAÑA

■ Serie representada gráficamente.

Miles de personas, tasas de variación interanual y porcentajes

		Población mayor de 16 años			Tasa de actividad (%)	Población activa				
		Miles de personas	Variación interanual (Miles de personas)	1 T 4		Variación interanual (a)			1 T 4	
						Total (Miles de personas)	Por población (Miles de personas)	Por tasa de actividad (Miles de personas)		
		1	2	3	4	5	6	7	8	9
12	M	38 815	-27	-0,1	60,40	23 444	10	-16	26	0,0
13	M	38 639	-176	-0,5	60,02	23 190	-254	-106	-148	-1,1
14	M	38 515	-124	-0,3	59,60	22 955	-236	-74	-162	-1,0
14	I-III	38 512	-159	-0,4	59,54	22 931	-898	-284	-615	-1,3
15	I-III	38 500	-11	-0,0	59,58	22 938	23	-21	43	0,0
13	I	38 733	-121	-0,3	60,18	23 308	-125	-73	-52	-0,5
	II	38 681	-143	-0,4	60,00	23 208	-282	-86	-196	-1,2
	III	38 597	-202	-0,5	60,04	23 173	-319	-121	-197	-1,4
	IV	38 543	-240	-0,6	59,86	23 071	-290	-144	-146	-1,2
14	I	38 484	-250	-0,6	59,46	22 884	-425	-148	-276	-1,8
	II	38 528	-153	-0,4	59,63	22 976	-232	-91	-141	-1,0
	III	38 523	-74	-0,2	59,53	22 932	-242	-44	-198	-1,0
	IV	38 523	-20	-0,1	59,77	23 027	-44	-12	-32	-0,2
15	I	38 517	34	0,1	59,45	22 899	16	20	-4	0,1
	II	38 497	-32	-0,1	59,79	23 016	40	-19	58	0,2
	III	38 487	-36	-0,1	59,50	22 900	-32	-22	-11	-0,1

ENCUESTA DE POBLACIÓN ACTIVA  
Tasas de variación interanual



POBLACIÓN ACTIVA  
Variaciones interanuales



FUENTE: INE (Encuesta de Población Activa. Metodología EPA-2005).

a. Col. 7 = (col. 5 / col. 1) \* col.2; Col.8 = (Variación interanual col. 4 / 100) \* col. 1 (t-4).

Nota general a los cuadros de la EPA: Como consecuencia del cambio en la base poblacional (Censo 2011), se han revisado todas las series que figuran en este cuadro, a partir del año 2002. Adicionalmente, desde el 1er. trimestre de 2005, se han incorporado las nuevas variables obligatorias a que se refiere el Reglamento (CE) 2257/2003 (sobre adaptación de lista de características de la EPA), se ha implantado un procedimiento centralizado para las entrevistas telefónicas y se ha modificado el cuestionario. Por tanto, en el 1er. trimestre de 2005, se produce una ruptura en las series de algunas variables. Para más información, véase [www.ine.es](http://www.ine.es).

## 4.2. OCUPADOS Y ASALARIADOS. ESPAÑA Y ZONA DEL EURO

■ Serie representada gráficamente.

Miles de personas, tasas de variación interanual y porcentajes

		Ocupados									Parados			Pro memoria: zona del euro		
		Total			Asalariados			No asalariados			Miles de personas	Variación interanual (Miles de personas)	1 T 4	Tasa de paro (%)	Ocupados 1 T 4	Tasa de paro (%)
		Miles de personas	Variación interanual (Miles de personas)	1 T 4	Miles de personas	Variación interanual (Miles de personas)	1 T 4	Miles de personas	Variación interanual (Miles de personas)	1 T 4						
1	2	3	4	5	6	7	8	9	10	11	12	13	14	15		
<b>12</b>	M	17 633	-789	-4,3	14 573	-821	-5,3	3 059	32	1,1	5 811	798	15,9	24,79	-0,5	11,33
<b>13</b>	M	17 139	-494	-2,8	14 069	-504	-3,5	3 070	11	0,3	6 051	240	4,1	26,10	-0,7	12,01
<b>14</b>	M	17 344	205	1,2	14 286	217	1,5	3 058	-12	-0,4	5 610	-441	-7,3	24,44	1,2	11,62
<b>14 I-III</b>	M	17 269	129	0,8	14 220	159	1,1	3 049	-30	-1,0	5 661	-428	-7,0	24,69	1,1	11,67
<b>15 I-III</b>	M	17 790	521	3,0	14 702	482	3,4	3 088	39	1,3	5 148	-513	-9,1	22,44	...	11,03
<b>13 I</b>		17 030	-735	-4,1	13 987	-737	-5,0	3 043	2	0,1	6 278	610	10,8	26,94	-0,9	12,03
<b>II</b>		17 161	-598	-3,4	14 072	-648	-4,4	3 088	50	1,7	6 047	316	5,5	26,06	-0,9	12,07
<b>III</b>		17 230	-438	-2,5	14 124	-437	-3,0	3 106	-1	-0,0	5 943	119	2,0	25,65	-0,7	12,02
<b>IV</b>		17 135	-204	-1,2	14 093	-195	-1,4	3 042	-9	-0,3	5 936	-85	-1,4	25,73	-0,3	11,91
<b>14 I</b>		16 951	-80	-0,5	13 930	-58	-0,4	3 021	-22	-0,7	5 933	-345	-5,5	25,93	0,8	11,82
<b>II</b>		17 353	192	1,1	14 318	245	1,7	3 036	-53	-1,7	5 623	-424	-7,0	24,47	1,2	11,63
<b>III</b>		17 504	274	1,6	14 413	289	2,0	3 091	-15	-0,5	5 428	-516	-8,7	23,67	1,4	11,57
<b>IV</b>		17 569	434	2,5	14 483	390	2,8	3 086	44	1,5	5 458	-478	-8,1	23,70	1,4	11,47
<b>15 I</b>		17 455	504	3,0	14 394	464	3,3	3 061	40	1,3	5 445	-489	-8,2	23,78	1,7	11,21
<b>II</b>		17 867	514	3,0	14 762	445	3,1	3 104	69	2,3	5 149	-474	-8,4	22,37	1,7	11,05
<b>III</b>		18 049	545	3,1	14 949	536	3,7	3 100	9	0,3	4 851	-577	-10,6	21,18	...	10,85

OCUPADOS  
Tasas de variación interanual

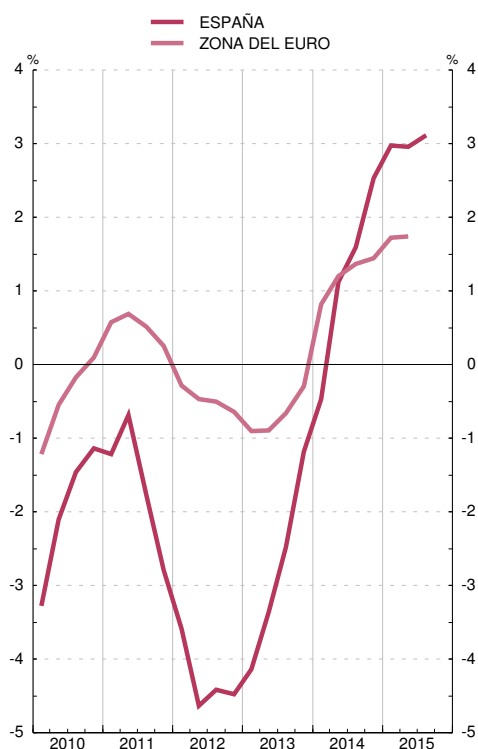

POBLACIÓN ACTIVA: DETALLE  
Tasas de variación interanual

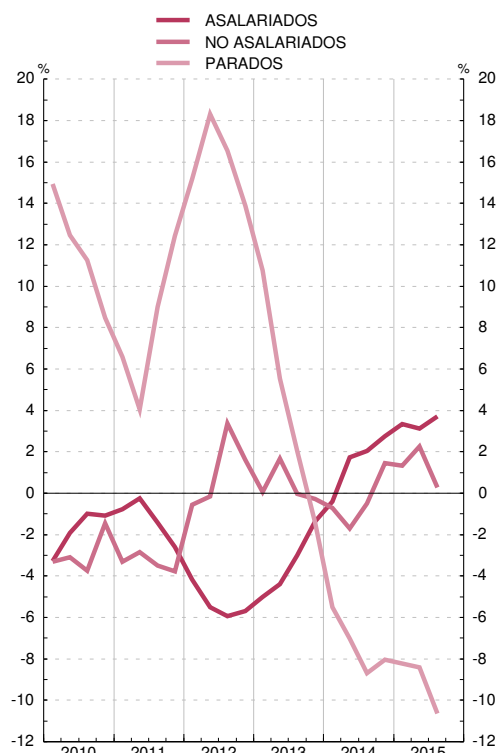

FUENTE: INE (Encuesta de Población Activa. Metodología EPA-2005).

Nota general a los cuadros de la EPA: Como consecuencia del cambio en la base poblacional (Censo 2011), se han revisado todas las series que figuran en este cuadro, a partir del año 2002. Adicionalmente, desde el 1er. trimestre de 2005, se han incorporado las nuevas variables obligatorias a que se refiere el Reglamento (CE) 2257/2003 (sobre adaptación de lista de características de la EPA), se ha implantado un procedimiento centralizado para las entrevistas telefónicas y se ha modificado el cuestionario. Por tanto, en el 1er. trimestre de 2005, se produce una ruptura en las series de algunas variables. Para más información, véase [www.ine.es](http://www.ine.es).

### 4.3. EMPLEO POR RAMAS DE ACTIVIDAD. ESPAÑA (a)

■ Serie representada gráficamente.

Tasas de variación interanual y porcentajes

		Total economía			Agricultura			Industria			Construcción			Servicios			Pro memoria:
		Ocupados	Asalariados	Ratio de temporalidad (%)	Ocupados	Asalariados	Ratio de temporalidad (%)	Ocupados	Asalariados	Ratio de temporalidad (%)	Ocupados	Asalariados	Ratio de temporalidad (%)	Ocupados	Asalariados	Ratio de temporalidad (%)	Ocupados ramas no agrarias
		1	2	3	4	5	6	7	8	9	10	11	12	13	14	15	16
12	M	-4,3	-5,3	23,4	-1,6	-2,5	59,4	-4,6	-5,6	16,3	-17,3	-22,4	35,8	-3,0	-3,8	22,6	-4,4
13	M	-2,8	-3,5	23,1	-0,9	-1,8	59,5	-5,2	-4,6	16,6	-11,4	-14,0	34,0	-1,7	-2,5	22,3	-2,9
14	M	1,2	1,5	24,0	-0,1	5,0	62,0	1,0	1,1	18,0	-3,5	-2,8	36,2	1,7	1,8	22,9	1,3
14 I-III	M	0,8	1,1	23,9	2,1	9,4	62,6	-0,0	0,0	17,8	-5,9	-5,2	35,6	1,3	1,5	22,8	1,9
15 I-III	M	3,0	3,4	24,9	-2,1	0,3	60,5	5,4	6,0	19,4	9,9	10,0	41,1	2,4	2,6	23,6	3,0
13 I		-4,1	-5,0	21,9	-6,1	-8,8	57,6	-5,2	-4,7	15,3	-11,3	-14,0	33,4	-3,2	-4,3	21,2	-4,0
13 II		-3,4	-4,4	22,9	4,3	4,4	59,4	-5,3	-4,4	15,8	-14,1	-18,5	34,7	-2,4	-3,6	22,1	-3,7
13 III		-2,5	-3,0	24,1	-2,1	-2,8	57,2	-6,1	-5,5	17,4	-10,6	-12,8	34,1	-1,1	-1,8	23,6	-2,5
13 IV		-1,2	-1,4	23,7	0,4	0,4	63,8	-4,0	-3,9	17,9	-9,1	-10,3	33,9	-0,1	-0,3	22,5	-1,3
14 I		-0,5	-0,4	23,1	12,9	26,2	66,6	-3,4	-3,4	16,6	-11,6	-11,4	33,3	0,2	-0,1	21,8	-1,1
14 II		1,1	1,7	24,0	-1,8	3,5	63,4	-0,1	-0,1	18,1	-5,3	-3,1	35,5	2,0	2,3	22,8	1,3
14 III		1,6	2,0	24,6	-4,8	-1,9	57,8	3,5	3,6	18,6	-0,5	-0,9	37,9	1,8	2,1	23,9	1,9
14 IV		2,5	2,8	24,2	-6,2	-6,5	60,3	4,2	4,4	18,7	4,0	4,7	38,1	2,6	2,7	23,1	2,9
15 I		3,0	3,3	23,6	-11,3	-16,3	59,8	6,2	6,8	18,2	12,6	12,7	38,7	2,6	3,0	22,3	3,7
15 II		3,0	3,1	25,1	0,1	4,6	62,3	6,4	7,0	19,8	11,6	10,9	41,9	1,9	1,8	23,5	3,1
15 III		3,1	3,7	26,2	6,5	18,0	59,3	3,8	4,3	20,1	5,9	6,5	42,7	2,6	3,0	25,0	3,0

OCUPADOS  
Tasas de variación interanual

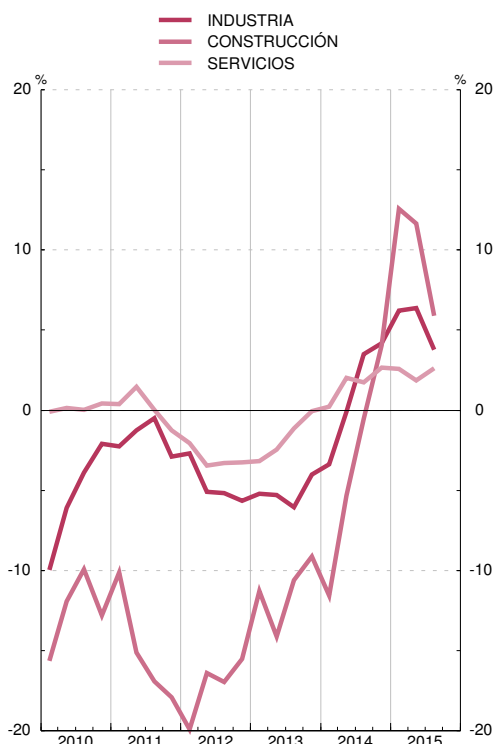

RATIOS DE TEMPORALIDAD  
Porcentajes

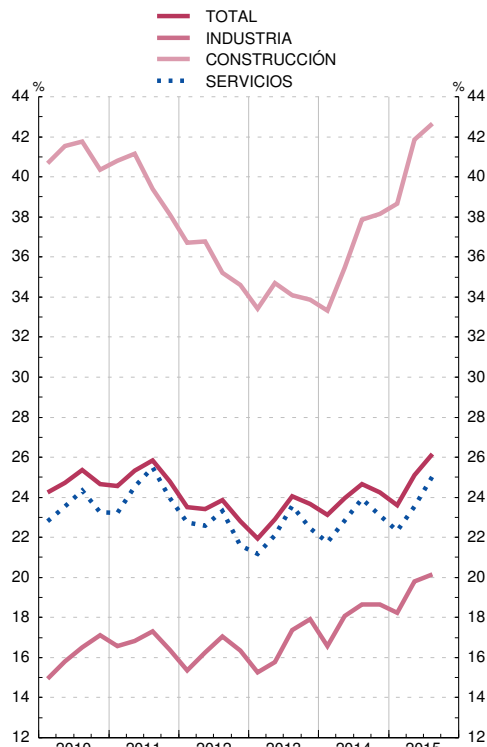

FUENTE: INE (Encuesta de Población Activa. Metodología EPA-2005).

a. CNAE 2009. Las series de base de este indicador figuran en el Boletín Estadístico del Banco de España, capítulo 24, cuadros 4 y 6.

Nota general a los cuadros de la EPA: Como consecuencia del cambio en la base poblacional (Censo 2011), se han revisado todas las series que figuran en este cuadro, a partir del año 2002. Adicionalmente, desde el 1er. trimestre de 2005, se han incorporado las nuevas variables obligatorias a que se refiere el Reglamento (CE) 2257/2003 (sobre adaptación de características de la EPA), se ha implantado un procedimiento centralizado para las entrevistas telefónicas y se ha modificado el cuestionario. Por tanto, en el 1er. trimestre de 2005 se produce una ruptura en las series de algunas variables. Para más información, véase [www.ine.es](http://www.ine.es).



#### 4.4. ASALARIADOS POR TIPO DE CONTRATO Y PARADOS POR DURACIÓN. ESPAÑA

■ Serie representada gráficamente.

Miles de personas, tasas de variación interanual y porcentajes

		Asalariados									Parados				
		Por tipo de contrato				Por duración de jornada					Por duración				
		Indefinido		Temporal		Tiempo completo		Tiempo parcial			Menos de un año		Más de un año		
		Variación interanual (Miles de personas)	T 4	Variación interanual (Miles de personas)	T 4	Ratio de temporalidad (%)	Variación interanual (Miles de personas)	T 4	Variación interanual (Miles de personas)	T 4	% sobre asalariados	Tasa de paro (%) (a)	T 4	Tasa de paro (%) (a)	T 4
		1	2	3	4	5	6	7	8	9	10	11	12	13	14
<b>12</b>	M	-363	-3,1	-458	-11,8	23,41	-855	-6,5	34	1,6	15,34	10,69	7,5	12,98	26,0
<b>13</b>	M	-348	-3,1	-156	-4,6	23,14	-661	-5,4	157	7,0	17,00	9,72	-10,1	15,24	16,1
<b>14</b>	M	43	0,4	173	5,3	23,99	158	1,4	58	2,4	17,15	8,22	-16,3	15,10	-1,9
<b>14 I-III</b>	M	-13	-0,1	155	4,6	23,91	264	2,2	53	2,2	17,09	8,21	-18,5	15,28	-0,2
<b>15 I-III</b>	M	213	2,0	358	10,1	24,95	434	3,6	60	2,5	16,94	7,51	-8,5	13,75	-10,0
<b>13 I</b>		-343	-3,0	-394	-11,4	21,94	-922	-7,4	185	8,5	16,98	10,79	-3,5	15,16	24,8
<b>II</b>		-421	-3,7	-228	-6,6	22,89	-800	-6,4	152	6,6	17,37	9,71	-9,1	15,20	18,0
<b>III</b>		-360	-3,2	-77	-2,2	24,05	-578	-4,7	141	6,5	16,37	9,33	-12,2	14,98	13,9
<b>IV</b>		-270	-2,4	74	2,3	23,66	-344	-2,9	149	6,5	17,30	9,05	-15,9	15,62	9,2
<b>14 I</b>		-210	-1,9	153	5,0	23,13	-103	-0,9	46	1,9	17,37	8,91	-18,9	15,98	3,5
<b>II</b>		37	0,3	209	6,5	23,95	159	1,4	86	3,5	17,67	8,10	-17,4	15,21	-0,9
<b>III</b>		135	1,3	155	4,6	24,64	264	2,2	26	1,1	16,22	7,63	-19,1	14,65	-3,2
<b>IV</b>		213	2,0	177	5,3	24,24	314	2,7	75	3,1	17,36	8,26	-8,9	14,56	-7,0
<b>15 I</b>		290	2,7	175	5,4	23,60	368	3,2	96	4,0	17,48	8,13	-8,7	14,55	-8,9
<b>II</b>		170	1,6	275	8,0	25,09	462	3,9	-17	-0,7	17,02	7,41	-8,4	13,84	-8,8
<b>III</b>		178	1,6	358	10,1	26,15	434	3,6	102	4,4	16,32	6,98	-8,6	12,85	-12,4

ASALARIADOS  
Tasas de variación interanual

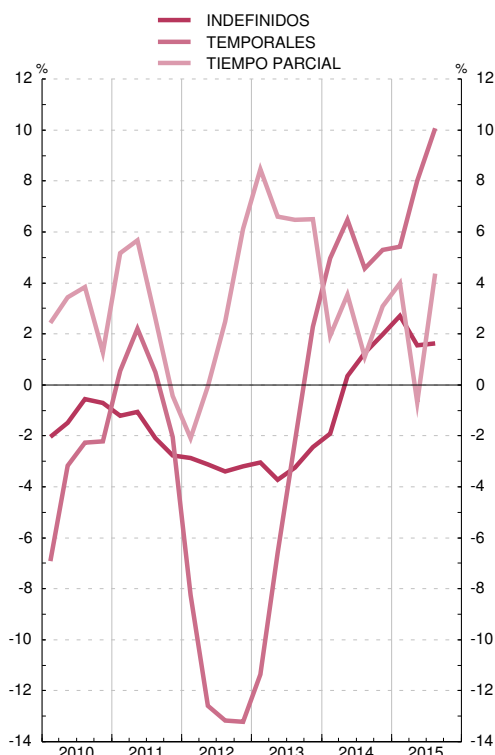

PARADOS  
Tasa de paro

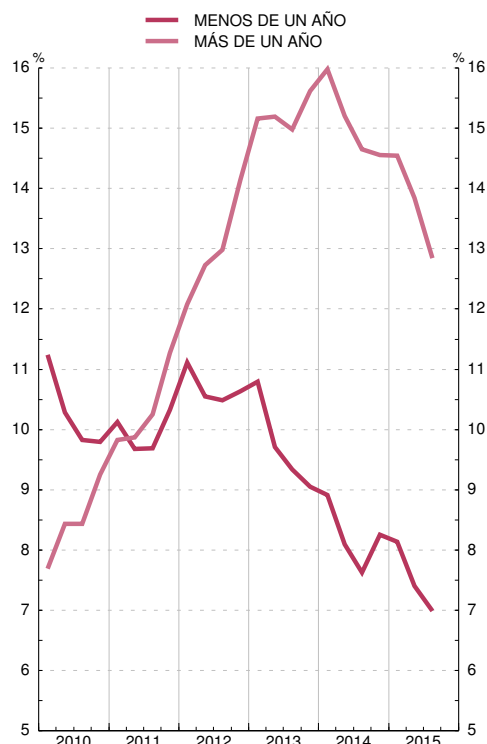

FUENTE: INE (Encuesta de Población Activa. Metodología EPA-2005).

Nota general a los cuadros de la EPA: Como consecuencia del cambio en la base poblacional (Censo 2011), se han revisado todas las series que figuran en este cuadro, a partir del año 2002. Adicionalmente, desde el 1er. trimestre de 2005, se han incorporado las nuevas variables obligatorias a que se refiere el Reglamento (CE) 2257/2003 (sobre adaptación de lista de características de la EPA), se ha implantado un procedimiento centralizado para las entrevistas telefónicas y se ha modificado el cuestionario. Por tanto, en el 1er. trimestre de 2005, se produce una ruptura en las series de algunas variables. Para más información, véase [www.ine.es](http://www.ine.es).

#### 4.5. PARO REGISTRADO POR RAMAS DE ACTIVIDAD. CONTRATOS Y COLOCACIONES. ESPAÑA

■ Serie representada gráficamente.

Miles de personas, tasas de variación interanual y porcentajes

		Paro registrado										Contratos					Colocaciones	
		Total			Sin empleo anterior(a)	Anteriormente empleados (a)					Total		Porcentaje s/total			Total		
		Miles de personas 1	Variación interanual (Miles de personas) 2	1 T 12 3	1 T 12 4	1 T 12					Miles de personas 11	1 T 12 12	Indefinidos 13	Jornada parcial 14	De duración determinada 15	Miles de personas 16	1 T 12 17	
						Total	Agri- cultura	Total	Industria	Construc- ción								Servicios
<b>12</b>	M	4 720	463	10,9	3,4	11,6	19,3	11,3	8,1	4,2	14,1	1 187	-1,3	9,87	34,63	90,13	1 169	-3,7
<b>13</b>	M	4 845	125	2,6	-3,3	3,3	19,8	2,6	-0,7	-9,6	6,6	1 233	3,9	7,78	35,31	92,22	1 257	7,6
<b>14</b>	M	4 576	-269	-5,6	1,7	-6,2	7,7	-6,8	-10,6	-17,4	-3,7	1 394	13,1	8,09	35,20	91,91	1 423	13,2
<b>14 E-O</b>	M	4 595	-268	-5,5	1,7	-6,1	8,3	-6,8	-10,4	-17,4	-3,7	1 396	13,8	8,14	35,46	91,86	1 424	13,5
<b>15 E-O</b>	M	4 254	-341	-7,4	-3,8	-7,8	-4,8	-7,9	-13,3	-18,2	-5,0	1 538	10,2	8,29	35,82	91,71	...	...
<b>14 Sep</b>		4 448	-277	-5,9	2,4	-6,6	10,0	-7,3	-11,5	-18,0	-4,2	1 634	17,4	8,48	36,95	91,52	1 730	16,7
<b>Oct</b>		4 527	-285	-5,9	1,5	-6,6	9,4	-7,3	-11,3	-18,1	-4,3	1 702	7,6	8,75	38,22	91,25	1 742	7,0
<b>Nov</b>		4 512	-297	-6,2	1,1	-6,8	3,0	-7,3	-11,6	-17,9	-4,3	1 385	11,6	8,49	34,37	91,51	1 397	11,5
<b>Dic</b>		4 448	-254	-5,4	2,4	-6,1	6,2	-6,7	-10,9	-16,8	-3,7	1 384	7,2	7,21	33,48	92,79	1 442	11,6
<b>15 Ene</b>		4 526	-289	-6,0	-0,7	-6,4	9,7	-7,2	-11,7	-17,6	-4,3	1 368	8,6	8,79	32,14	91,21	1 321	3,9
<b>Feb</b>		4 512	-300	-6,2	-1,2	-6,7	5,9	-7,3	-12,1	-18,3	-4,2	1 227	12,5	9,80	34,32	90,20	1 237	12,3
<b>Mar</b>		4 452	-344	-7,2	-1,3	-7,7	-2,7	-8,0	-12,5	-17,9	-5,2	1 442	18,5	10,01	35,64	89,99	1 457	17,7
<b>Abr</b>		4 333	-351	-7,5	-1,0	-8,1	-6,7	-8,2	-13,4	-19,6	-4,9	1 440	11,1	8,57	35,62	91,43	1 467	10,5
<b>May</b>		4 215	-357	-7,8	-2,4	-8,3	-9,4	-8,3	-13,5	-19,3	-5,1	1 573	7,9	7,92	35,53	92,08	1 609	8,0
<b>Jun</b>		4 120	-329	-7,4	-3,7	-7,7	-8,2	-7,7	-13,6	-18,6	-4,5	1 726	13,6	7,35	36,90	92,65	1 727	13,0
<b>Jul</b>		4 046	-374	-8,5	-6,9	-8,6	-9,4	-8,6	-14,3	-18,4	-5,7	1 796	9,1	6,90	37,84	93,10	1 784	8,3
<b>Ago</b>		4 068	-360	-8,1	-6,9	-8,2	-9,3	-8,2	-14,1	-17,6	-5,4	1 248	10,0	6,43	35,23	93,57	1 277	9,8
<b>Sep</b>		4 094	-354	-8,0	-7,2	-8,0	-8,7	-8,0	-13,7	-17,6	-5,2	1 796	9,9	8,52	36,80	91,48	1 885	9,0
<b>Oct</b>		4 176	-350	-7,7	-6,9	-7,8	-9,1	-7,7	-13,6	-17,0	-5,1	1 761	3,4	8,61	38,20	91,39	...	...

PARO REGISTRADO  
Tasas de variación interanual



COLOCACIONES  
(Tendencia obtenida con TRAMO-SEATS)

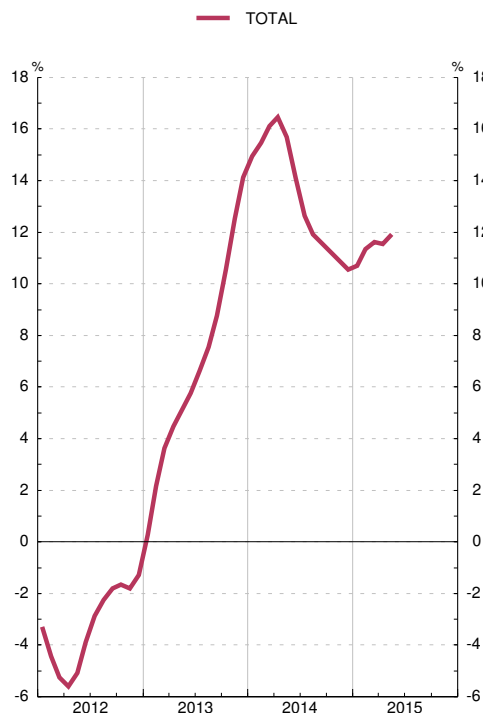

FUENTE: Instituto de Empleo Servicio Público de Empleo Estatal (SEPE).

Nota: Las series de base de este indicador figuran en el Boletín Estadístico del Banco de España, capítulo 24, cuadros 16 y 17.

a. Hasta diciembre de 2008, CNAE 1993; desde enero de 2009, CNAE 2009.

#### 4.6. CONVENIOS COLECTIVOS. ESPAÑA

■ Series depicted in chart.

Miles de personas y porcentajes. Datos acumulados

	Según mes de inicio de efectos económicos (a)		Según mes de registro															
	Miles de trabajadores afectados	Incremento del salario medio pactado (%) (b)(c)	Miles de trabajadores afectados								Incremento salarial medio pactado							
			Año de firma anterior al de efectos económicos	Año de firma igual al de efectos económicos	Total	Variación interanual	Agricultura	Industria	Construcción	Servicios	Año de firma anterior al de efectos económicos	Año de firma igual al de efectos económicos	Total	Agricultura	Industria	Construcción	Servicios	
1	2	3	4	5	6	7	8	9	10	11	12	13	14	15	16	17		
<b>12</b>	10 099	1.00	...	...	6 078	-189	392	1 323	417	3 947	...	...	1.31	1.81	1.41	1.07	1.25	
<b>13</b>	10 265	0.53	...	...	5 041	-1 038	229	1 411	351	3 049	...	...	0.57	0.95	0.49	0.58	0.58	
<b>14</b>	P 8 123	0.55	3 171	1 585	4 756	-285	393	1 421	16	2 927	0.54	0.62	0.57	0.68	0.58	0.63	0.54	
<b>14</b>	May	P 7 730	0.55	2 952	549	3 500	1 795	306	1 193	4	1 998	0.55	0.49	0.54	0.70	0.58	1.41	0.49
	Jun	P 7 760	0.55	2 981	622	3 603	1 527	308	1 232	4	2 059	0.55	0.52	0.54	0.70	0.59	1.31	0.49
	Jul	P 7 921	0.55	3 009	759	3 768	1 333	310	1 238	4	2 216	0.54	0.59	0.55	0.70	0.59	1.29	0.51
	Aug	P 7 934	0.55	3 038	836	3 874	482	312	1 290	4	2 267	0.54	0.57	0.55	0.70	0.58	1.21	0.51
	Sep	P 8 030	0.55	3 060	1 137	4 197	478	313	1 336	5	2 544	0.54	0.62	0.56	0.70	0.58	1.22	0.54
	Oct	P 8 112	0.55	3 100	1 227	4 327	118	313	1 350	7	2 658	0.54	0.64	0.57	0.70	0.58	0.79	0.55
	Nov	P 8 121	0.55	3 130	1 289	4 418	-162	313	1 369	7	2 729	0.54	0.64	0.57	0.70	0.59	0.79	0.55
	Dec	P 8 123	0.55	3 171	1 585	4 756	-285	393	1 421	16	2 927	0.54	0.62	0.57	0.68	0.58	0.63	0.54
<b>15</b>	Jan	P 5 385	0.74	1 031	4	1 035	68	40	371	26	597	0.63	0.51	0.63	0.99	0.59	0.50	0.64
	Feb	P 5 386	0.74	1 611	21	1 632	-67	241	527	26	839	0.67	0.61	0.67	0.80	0.68	0.50	0.64
	Mar	P 5 388	0.74	1 977	50	2 027	-682	241	634	26	1 126	0.69	0.39	0.69	0.80	0.73	0.50	0.64
	Apr	P 5 495	0.75	2 232	181	2 413	-654	270	643	26	1 474	0.70	0.82	0.71	0.81	0.73	0.50	0.69
	May	P 5 497	0.75	2 488	220	2 708	-793	276	675	176	1 580	0.73	0.75	0.73	0.81	0.72	1.31	0.66
	Jun	P 5 527	0.75	2 637	293	2 930	-673	276	710	250	1 693	0.73	0.77	0.73	0.81	0.73	1.10	0.67
	Jul	P 5 579	0.76	3 150	1 053	4 203	435	337	896	322	2 649	0.73	0.75	0.74	0.79	0.68	0.99	0.72
	Aug	P 5 580	0.76	3 271	1 489	4 759	885	351	1 241	460	2 707	0.73	0.77	0.74	0.80	0.74	0.87	0.71
	Sep	P 5 583	0.76	3 521	1 643	5 164	967	361	1 301	492	3 011	0.74	0.77	0.75	0.80	0.74	0.85	0.73
	Oct	P 5 584	0.76	3 689	1 895	5 584	1 257	441	1 463	511	3 169	0.74	0.79	0.75	0.83	0.75	0.84	0.73

TRABAJADORES AFECTADOS  
Enero - October

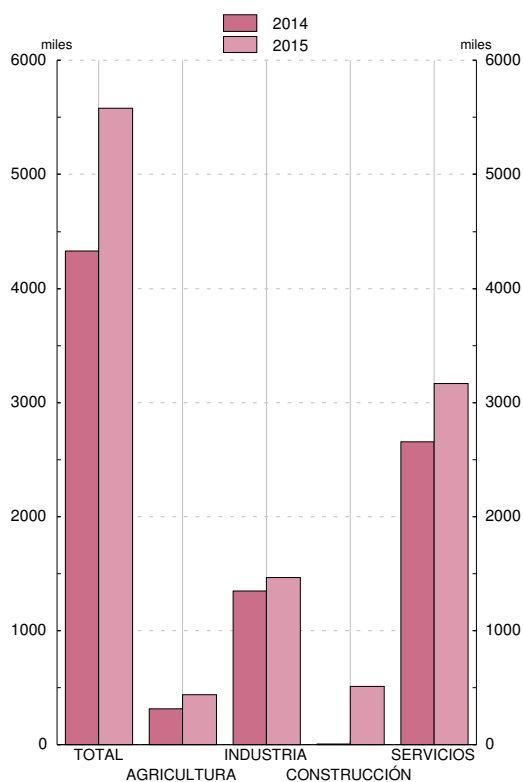

INCREMENTO SALARIAL MEDIO PACTADO  
Enero - October

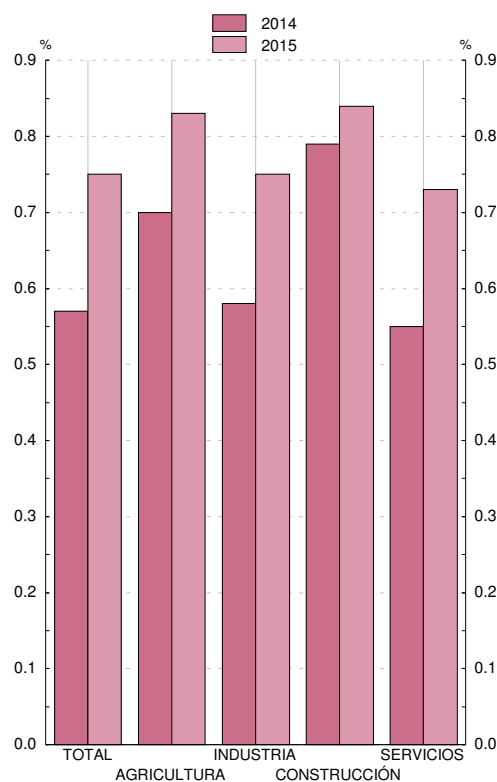

FUENTE: Ministerio de Empleo y Seguridad Social, Estadística de Convenios Colectivos de Trabajo.

a. Los datos incluyen los convenios registrados después de diciembre de cada año.

b. Hasta el año 2010, incorpora las revisiones por cláusula de salvaguarda.

c. La información de convenios registrados en 2013 con efectos económicos en 2013 no es homogénea con la del mismo periodo del año anterior.

#### 4.7. ENCUESTA TRIMESTRAL DE COSTE LABORAL

■ Serie representada gráficamente.

Tasas de variación interanual

		Coste laboral					Coste salarial					Otros costes por trabajador y mes	Pro memoria: Coste laboral por hora efectiva (a)	
		Por trabajador y mes				Por hora efectiva	Por trabajador y mes				Por hora efectiva		España (b)	Zona del euro (c)
		Total	Industria	Construcción	Servicios		Total	Industria	Construcción	Servicios				
1	2	3	4	5	6	7	8	9	10	11	12	13		
12	M	-0,6	1,9	1,5	-1,3	-0,1	-0,6	1,2	1,3	-1,1	-0,1	-0,8	-0,2	2,4
13	M	0,2	1,8	0,5	-0,1	0,5	0,0	1,9	0,5	-0,4	0,4	0,6	0,6	1,1
14	M	-0,3	1,3	-0,2	-0,6	0,1	-0,1	1,5	0,7	-0,5	0,3	-1,0	0,5	1,3
14	I-II	M	-0,2	1,4	-0,5	-0,4	0,9	-0,1	1,8	0,2	-0,4	1,0	-0,4	1,4
15	I-II	M	0,5	-0,4	-0,9	0,8	0,7	1,0	0,4	-0,3	1,3	1,2	-1,1	1,8
12	IV		-3,2	0,7	0,0	-4,2	-2,2	-3,6	-0,2	0,4	-4,7	-2,7	-1,8	2,5
13	I		-1,4	1,5	-0,8	-2,0	2,1	-1,8	1,4	-0,5	-2,6	1,8	-0,3	2,0
	II		-0,3	1,8	1,8	-0,8	-2,4	-0,6	1,8	1,5	-1,2	-2,6	0,4	0,8
	III		0,2	2,5	0,2	-0,2	0,5	-0,2	2,1	0,5	-0,8	0,1	1,4	0,7
	IV		2,1	1,4	0,7	2,6	1,8	2,5	2,3	0,5	2,8	2,2	0,8	0,9
14	I		-0,2	1,0	0,4	-0,5	-1,8	-0,2	1,4	-0,0	-0,5	-1,8	-0,4	0,9
	II		-0,1	1,8	-1,3	-0,3	3,5	0,0	2,1	0,4	-0,3	3,7	-0,5	1,8
	III		-0,4	1,0	0,4	-0,7	-0,1	-0,1	1,7	1,2	-0,4	0,3	-1,5	1,4
	IV		-0,5	1,4	-0,2	-0,9	-1,2	-0,2	0,9	1,1	-0,5	-0,8	-1,5	1,1
15	I		0,5	-0,3	-1,1	0,9	1,2	1,4	0,6	1,0	1,7	2,1	-1,9	1,9
	II		0,4	-0,4	-0,8	0,8	0,2	0,6	0,2	-1,4	0,9	0,4	-0,2	1,6

POR TRABAJADOR Y MES  
Tasas de variación interanual

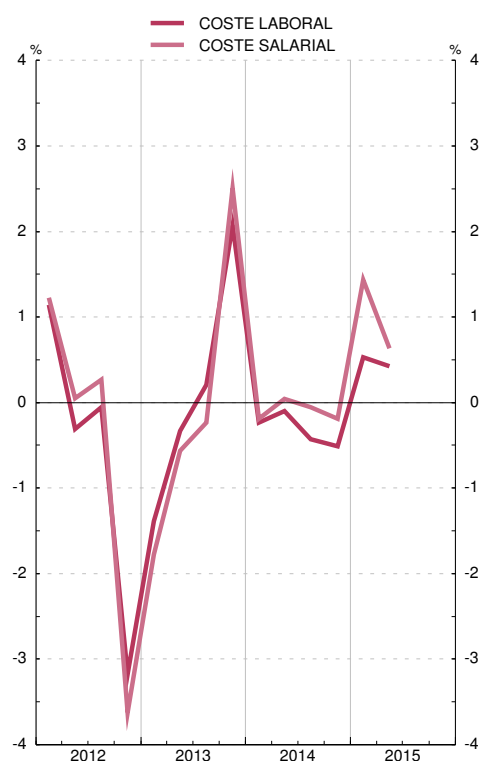

POR HORA EFECTIVA  
Tasas de variación interanual

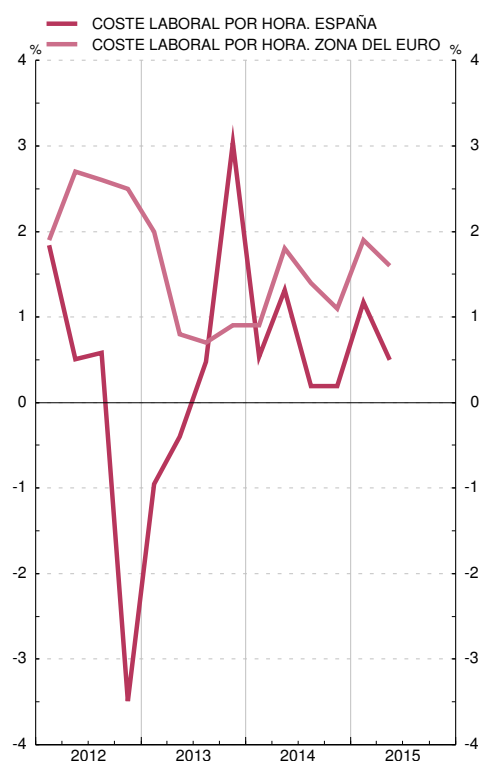

FUENTES: INE (Encuesta Trimestral de Coste Laboral e Índice de Coste Laboral Armonizado) y Eurostat.

Nota: Las series de base de este indicador figuran en el Boletín Estadístico del Banco de España, capítulo 24, cuadros 25, 26 y 27.

a. Corregido de efecto calendario.

b. Índice de Coste Laboral Armonizado (base 2012).

c. Total economía, excluyendo agricultura, Administración Pública, educación, sanidad y otros servicios no clasificados en otra rúbrica.

#### 4.8. COSTES LABORALES UNITARIOS. ESPAÑA Y ZONA DEL EURO (a)

■ Serie representada gráficamente.

Tasas de variación interanual

		Costes laborales unitarios				Total economía				Pro memoria			
		Total economía		Industria		Remuneración por asalariado		Productividad		PIB (en volumen)		Empleo (ocupados) Total economía	
		España	Zona euro 19	España	Zona euro 19	España (b)	Zona euro 19	España	Zona euro 19	España	Zona del euro	España (b)	Zona del euro
		1	2	3	4	5	6	7	8	9	10	11	12
<b>12</b>	P	-3,0	1,9	0,5	2,1	-0,6	1,6	2,4	-0,3	-2,6	-0,8	-4,9	-0,5
<b>13</b>	P	-0,2	1,2	2,6	1,7	1,7	1,6	1,9	0,4	-1,7	-0,3	-3,5	-0,7
<b>14</b>	A	-0,8	1,2	0,1	1,6	-0,6	1,4	0,3	0,3	1,4	1,1	1,1	1,2
<b>12</b> /	P	-2,5	2,0	-0,6	1,6	-0,2	1,6	2,3	-0,4	-2,7	-0,9	-4,9	-0,5
<b>IV</b>	P	-5,1	1,6	0,6	2,3	-3,0	1,3	2,2	-0,4	-3,1	-1,0	-5,3	-0,6
<b>13</b> /	P	-1,1	1,7	2,7	2,4	0,9	1,5	2,1	-0,2	-2,7	-1,1	-4,7	-0,9
<b>II</b>	P	-1,0	1,0	3,3	1,8	1,1	1,5	2,1	0,5	-2,1	-0,4	-4,2	-0,9
<b>III</b>	P	-0,4	1,1	2,6	2,5	1,4	1,7	1,8	0,6	-1,5	-0,1	-3,3	-0,7
<b>IV</b>	P	1,9	1,0	2,0	0,1	3,6	1,9	1,7	0,9	-0,3	0,6	-1,9	-0,3
<b>14</b> /	A	-1,7	0,9	-0,5	0,9	-0,6	1,7	1,2	0,8	0,4	1,3	-0,7	0,8
<b>II</b>	A	-0,7	1,2	-0,4	1,6	-0,5	1,3	0,2	0,1	1,2	0,9	1,0	1,2
<b>III</b>	A	-0,7	1,3	0,8	1,5	-0,7	1,3	0,0	-	1,7	1,0	1,7	1,4
<b>IV</b>	A	-0,2	1,3	0,7	2,3	-0,5	1,3	-0,3	0,1	2,1	1,1	2,4	1,4
<b>15</b> /	A	0,9	0,9	-0,2	1,3	0,7	1,4	-0,3	0,4	2,7	1,6	2,9	1,7
<b>II</b>	A	0,2	0,8	-0,8	0,8	0,4	1,4	0,2	0,7	3,1	1,9	3,0	1,7

**COSTES LABORALES UNITARIOS: TOTAL**  
Tasas de variación interanual



**COSTES LABORALES UNITARIOS: INDUSTRIA**  
Tasas de variación interanual

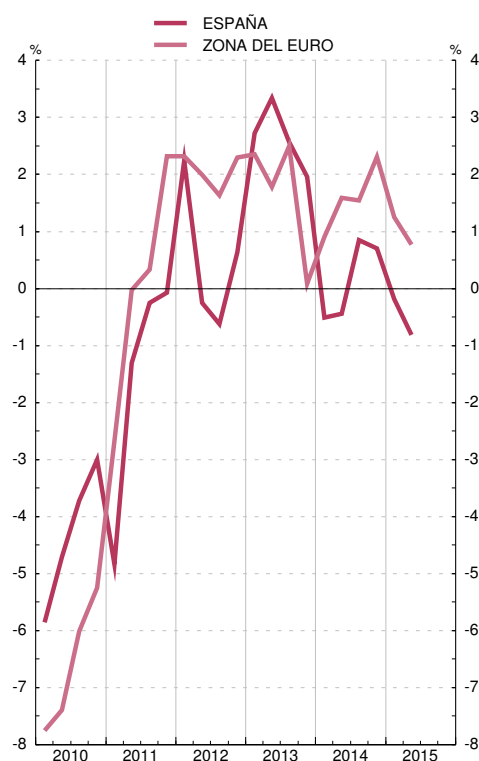

FUENTES: INE (Contabilidad Nacional Trimestral de España. Base 2010) y EUROSTAT.

a. Series corregidas de efectos estacionales y de calendario. España: elaborado según el SEC2010; zona euro: elaborado según el SEC2010. b. Empleo equivalente a tiempo completo.

## 5.1. ÍNDICE DE PRECIOS DE CONSUMO. ESPAÑA. BASE 2011 = 100

■ Serie representada gráficamente.

Índices y tasas de variación interanual

		Índice general (100%)				Tasa de variación interanual ( $\frac{T_1}{T_{12}}$ )						Pro memoria: precios percibidos por agricultores (base 2005)	
		Serie original	m <sup>1</sup> (a)	T <sup>1</sup> T <sub>12</sub> (b)	s/ T <sub>dic</sub> (c)	Alimentos no elaborados	Alimentos elaborados	Bienes industriales sin productos energéticos	Energía	Servicios	IPSEBENE	Serie original	T <sup>1</sup> T <sub>12</sub>
		1	2	3	4	5	6	7	8	9	10	11	12
<b>12</b>	M	102,4	—	2,5	2,9	2,3	3,0	0,8	8,9	1,5	1,6	111,6	9,9
<b>13</b>	M	103,9	—	1,4	0,3	3,5	3,1	0,6	0,1	1,4	1,5	114,6	2,7
<b>14</b>	M	103,7	—	-0,1	-1,0	-1,2	0,4	-0,4	-0,8	0,2	0,0	106,5	-7,0
<b>14 E-O</b>	M	103,7	-0,0	-0,0	-0,8	-1,6	0,5	-0,4	0,2	0,1	0,0	106,8	-7,2
<b>15 E-O</b>	M	103,1	-0,0	-0,6	-0,3	1,7	0,9	0,2	-9,1	0,6	0,5	...	...
<b>14 Jul</b>		103,3	-0,9	-0,3	-1,2	-5,2	-0,1	-0,4	0,3	0,2	-	96,5	-10,0
<b>Ago</b>		103,5	0,2	-0,5	-1,0	-5,4	-0,2	-0,4	-0,9	0,2	-	97,6	-6,3
<b>Sep</b>		103,7	0,2	-0,2	-0,9	-1,5	-0,2	-0,3	-	0,1	-0,1	107,0	-5,7
<b>Oct</b>		104,2	0,5	-0,1	-0,4	1,7	-0,2	-0,3	-1,1	0,1	-0,1	107,4	-9,0
<b>Nov</b>		104,1	-0,1	-0,4	-0,5	1,2	-0,2	-0,3	-3,2	0,2	-0,1	107,8	-2,9
<b>Dic</b>		103,5	-0,6	-1,0	-1,0	-0,4	-0,2	-0,2	-8,5	0,3	-	106,7	-9,3
<b>15 Ene</b>		101,8	-1,6	-1,3	-1,6	-0,7	-0,1	-0,1	-11,4	0,5	0,2	...	...
<b>Feb</b>		102,0	0,2	-1,1	-1,4	0,9	0,1	-0,1	-10,2	0,3	0,2	...	...
<b>Mar</b>		102,7	0,6	-0,7	-0,8	0,9	0,3	-0,2	-7,4	0,4	0,2	...	...
<b>Abr</b>		103,6	0,9	-0,6	0,1	0,2	0,7	-	-7,2	0,3	0,3	...	...
<b>May</b>		104,1	0,5	-0,2	0,6	2,3	0,9	0,1	-6,4	0,6	0,5	...	...
<b>Jun</b>		104,4	0,3	0,1	0,9	3,2	1,2	0,3	-5,7	0,7	0,6	...	...
<b>Jul</b>		103,4	-0,9	0,1	-0,1	1,7	1,2	0,4	-5,8	0,9	0,8	...	...
<b>Ago</b>		103,1	-0,3	-0,4	-0,4	2,7	1,4	0,3	-9,8	0,8	0,7	...	...
<b>Sep</b>		102,8	-0,3	-0,9	-0,7	2,6	1,4	0,4	-13,6	0,9	0,8	...	...
<b>Oct</b>		103,4	0,6	-0,7	-0,1	2,7	1,4	0,6	-13,1	1,0	0,9	...	...

ÍNDICE DE PRECIOS DE CONSUMO. GENERAL Y COMPONENTES  
Tasas de variación interanual

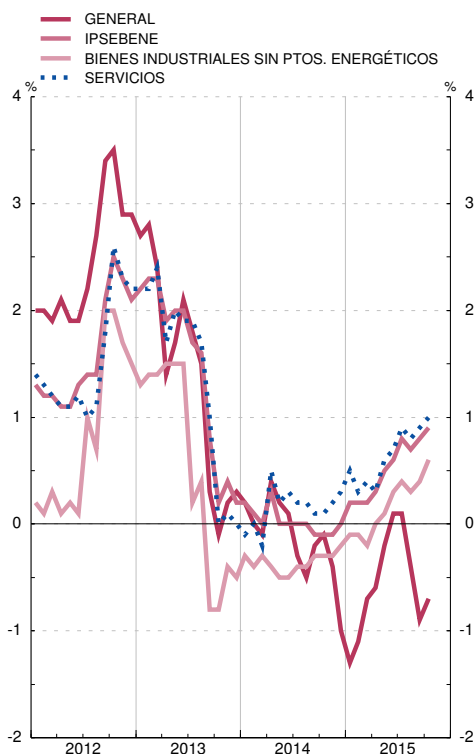

ÍNDICE DE PRECIOS DE CONSUMO. COMPONENTES  
Tasas de variación interanual

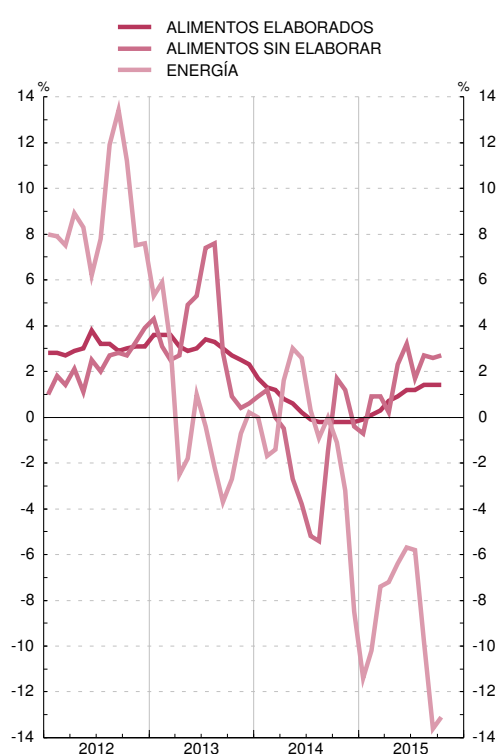

FUENTES: INE, Ministerio de Agricultura, Alimentación y Medio Ambiente.

Nota: Las series de base de este indicador figuran en el Boletín Estadístico del Banco de España, capítulo 25, cuadros 2 y 8.

a. Tasa de variación intermensual no anualizada.

b. Para los períodos anuales, representa el crecimiento medio de cada año respecto al anterior.

c. Para los períodos anuales, representa el crecimiento diciembre sobre diciembre.

## 5.2. ÍNDICE ARMONIZADO DE PRECIOS DE CONSUMO. ESPAÑA Y ZONA DEL EURO. BASE 2005 = 100 (a)

■ Serie representada gráficamente.

Tasas de variación interanual

		Índice general		Bienes												Servicios			
		España	Zona del euro	España	Zona del euro	Alimentos						Industriales						España	Zona del euro
						Total		Elaborados		No elaborados		España	Zona del euro	No energéticos		Energía			
						España	Zona del euro	España	Zona del euro	España	Zona del euro			España	Zona del euro	España	Zona del euro		
1	2	3	4	5	6	7	8	9	10	11	12	13	14	15	16	17	18		
<b>12</b>	M	2,4	2,5	3,1	3,0	2,6	3,1	3,5	3,1	1,6	3,0	3,4	3,0	1,0	1,2	8,8	7,6	1,5	1,8
<b>13</b>	M	1,5	1,4	1,7	1,3	3,2	2,7	3,1	2,2	3,4	3,5	0,8	0,6	1,1	0,6	0,0	0,6	1,3	1,4
<b>14</b>	M	-0,2	0,4	-0,3	-0,2	-0,1	0,5	-0,1	1,2	-0,1	-0,8	-0,4	-0,5	-0,3	0,1	-0,8	-1,9	-0,0	1,2
<b>14 E-S</b>	M	-0,0	0,5	-0,1	-0,0	-0,2	0,5	0,1	1,4	-0,5	-1,0	-0,0	-0,3	-0,2	0,1	0,4	-1,3	-0,0	1,2
<b>15 E-S</b>	MP	-0,7	-0,0	-1,4	-0,9	1,0	0,9	0,7	0,6	1,3	1,3	-2,8	-1,8	-0,0	0,2	0,6	-6,7	0,4	1,1
<b>14 Jun</b>		-	0,5	-	-0,1	-1,0	-0,2	-0,3	1,4	-1,7	-2,8	0,6	-	-0,3	-0,1	2,6	0,1	0,1	1,3
<b>Jul</b>		-0,4	0,4	-0,6	-0,3	-1,6	-0,3	-0,7	1,1	-2,7	-2,6	-	-0,3	-0,2	-	0,3	-1,0	-	1,3
<b>Ago</b>		-0,5	0,4	-0,9	-0,3	-1,8	-0,3	-0,8	1,0	-2,9	-2,4	-0,4	-0,4	-0,2	0,3	-0,9	-2,0	-	1,3
<b>Sep</b>		-0,3	0,3	-0,4	-0,3	-0,6	0,3	-0,8	1,0	-0,5	-0,9	-0,3	-0,6	-0,5	0,2	-	-2,3	-0,1	1,1
<b>Oct</b>		-0,2	0,4	-0,3	-0,2	0,4	0,5	-0,8	0,8	1,6	-	-0,7	-0,6	-0,5	-0,1	-1,1	-2,0	-0,1	1,2
<b>Nov</b>		-0,5	0,3	-0,8	-0,4	0,2	0,5	-0,7	0,6	1,2	0,2	-1,3	-0,8	-0,3	-0,1	-3,2	-2,6	-	1,2
<b>Dic</b>		-1,1	-0,2	-1,9	-1,2	-0,2	-	-0,6	0,5	0,2	-1,0	-2,9	-1,8	-0,3	-	-8,4	-6,3	0,1	1,2
<b>15 Ene</b>		-1,5	-0,6	-2,6	-1,8	-0,3	-0,1	-0,4	0,4	-0,1	-0,8	-4,0	-2,8	-0,3	-0,1	-11,4	-9,3	0,3	1,0
<b>Feb</b>		-1,2	-0,3	-2,1	-1,4	0,3	0,5	-0,1	0,5	0,8	0,4	-3,5	-2,4	-0,2	-0,1	-10,1	-7,9	0,2	1,2
<b>Mar</b>		-0,8	-0,1	-1,5	-0,9	0,5	0,6	0,2	0,6	0,8	0,7	-2,6	-1,7	-0,3	-	-7,4	-6,0	0,2	1,0
<b>Abr</b>		-0,7	-	-1,3	-0,7	0,5	1,0	0,6	0,7	0,5	1,3	-2,4	-1,6	-0,1	0,1	-7,1	-5,8	0,1	1,0
<b>May</b>		-0,3	0,3	-0,8	-0,4	1,3	1,2	0,9	0,6	1,8	2,1	-2,0	-1,2	0,1	0,2	-6,4	-4,8	0,5	1,3
<b>Jun</b>		-	0,2	-0,4	-0,4	1,8	1,1	1,3	0,7	2,4	1,9	-1,7	-1,3	0,2	0,3	-5,7	-5,1	0,5	1,1
<b>Jul</b>		-	0,2	-0,5	-0,5	1,4	0,9	1,3	0,6	1,5	1,4	-1,6	-1,3	0,3	0,4	-5,7	-5,6	0,7	1,2
<b>Ago</b>		-0,5	0,1	-1,3	-0,7	1,8	1,3	1,4	0,6	2,1	2,4	-3,0	-1,8	0,2	0,4	-9,7	-7,2	0,6	1,2
<b>Sep</b>	P	-1,1	-0,1	-2,3	-1,1	1,8	1,4	1,5	0,6	2,0	2,7	-4,7	-2,4	-0,2	0,3	-13,6	-8,9	0,7	1,2

ÍNDICE ARMONIZADO DE PRECIOS DE CONSUMO. GENERAL  
Tasas de variación interanual

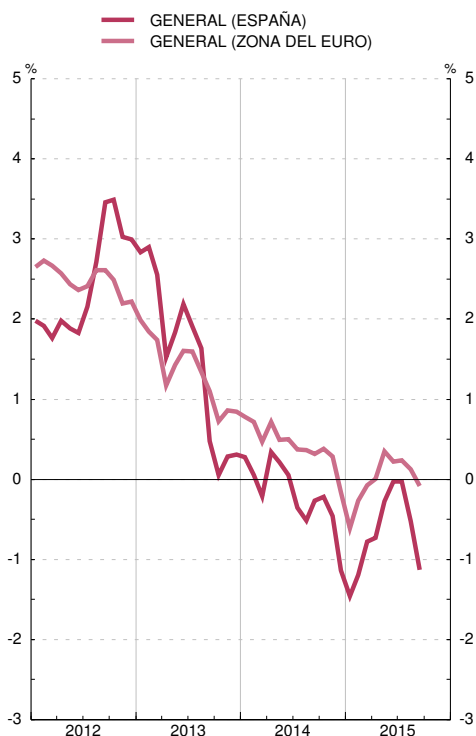

ÍNDICE ARMONIZADO DE PRECIOS DE CONSUMO. COMPONENTES  
Tasas de variación interanual

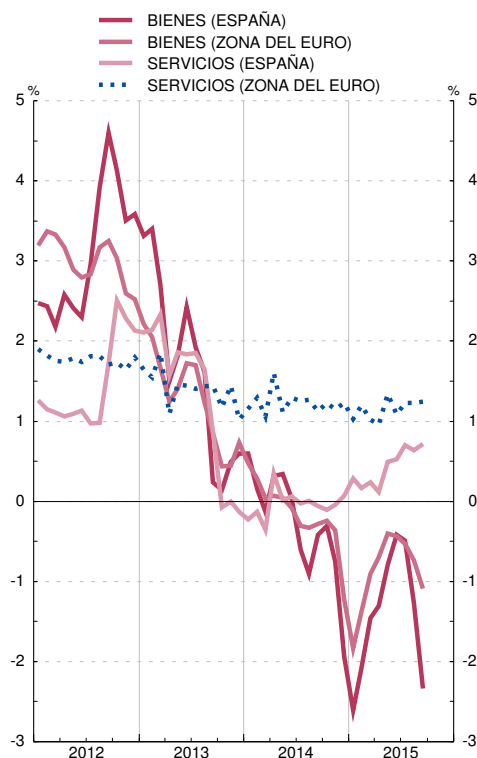

FUENTE: Eurostat.

a. Desde enero de 2011 se han incorporado las normas del Reglamento CE N°330/2009 de la Comisión Europea sobre el tratamiento de los productos estacionales, lo que provoca una ruptura de las series. Las series construidas con la nueva metodología sólo están disponibles desde enero de 2010. Las tasas interanuales aquí presentadas para 2010 son las difundidas por Eurostat, construidas haciendo uso de la serie con la nueva metodología para 2010 y de la serie con la antigua para 2009. De esta forma, esas tasas ofrecen una visión distorsionada al comparar índices de precios con dos metodologías diferentes. Las tasas interanuales del IAPC en 2010 calculadas de modo coherente haciendo uso solamente de la metodología anterior y que por tanto son homogéneas, son las siguientes: Ene:1,1; Feb:0,9; Mar:1,5; Abr:1,6; May:1,8; Jun:1,5; Jul:1,9; Ago:1,8; Sep:2,1; Oct:2,3; Nov:2,2; Dic:2,9. Pueden consultarse notas metodológicas más detalladas en la página de Eurostat en la Red ([www.europa.eu.int](http://www.europa.eu.int))

### 5.3. ÍNDICE DE PRECIOS INDUSTRIALES. ESPAÑA Y ZONA DEL EURO. BASE 2010 = 100

■ Serie representada gráficamente.

Tasas de variación interanual

		General		Bienes de consumo		Bienes de equipo		Bienes intermedios		Energía		Pro memoria: zona del euro					
		Serie original	m <sup>1</sup> <sub>(a)</sub>	T <sup>1</sup> <sub>12</sub>	m <sup>1</sup> <sub>(a)</sub>	T <sup>1</sup> <sub>12</sub>	m <sup>1</sup> <sub>(a)</sub>	T <sup>1</sup> <sub>12</sub>	m <sup>1</sup> <sub>(a)</sub>	T <sup>1</sup> <sub>12</sub>	m <sup>1</sup> <sub>(a)</sub>	T <sup>1</sup> <sub>12</sub>	Total	Bienes de consumo	Bienes de inversión	Bienes Intermedios	Energía
			1	2	3	4	5	6	7	8	9	10	11	12	13	14	15
<b>12</b>	M	111,0	—	3,8	—	2,5	—	0,5	—	1,4	—	9,7	2,8	2,5	1,0	0,7	6,6
<b>13</b>	M	111,7	—	0,6	—	2,2	—	-0,1	—	-0,5	—	0,5	-0,2	1,7	0,6	-0,6	-1,6
<b>14</b>	M	110,2	—	-1,3	—	-0,5	—	0,2	—	-1,5	—	-3,1	-1,5	0,1	0,4	-1,1	-4,4
<b>14 E-S</b>	M	110,5	—	-1,1	—	-0,6	—	0,1	—	-1,8	—	-1,6	-1,4	0,3	0,4	-1,2	-3,9
<b>15 E-S</b>	MP	108,5	—	-1,8	—	1,2	—	0,8	—	-0,4	—	-8,3	-2,5	-0,7	0,7	-1,1	-7,7
<b>14 Jun</b>		111,5	0,9	0,3	-0,0	-0,7	-0,1	0,4	0,2	-1,4	3,1	3,1	-0,9	0,4	0,4	-0,9	-2,5
<b>Jul</b>		111,6	0,1	-0,5	0,2	-0,5	0,2	0,4	-0,0	-1,0	-0,1	-0,7	-1,3	0,2	0,4	-0,6	-4,0
<b>Ago</b>		110,6	-0,9	-1,3	0,3	-0,3	0,0	0,2	-0,2	-0,9	-3,3	-3,7	-1,5	-0,0	0,5	-0,6	-4,9
<b>Sep</b>		111,3	0,6	-0,9	-0,2	-0,5	0,2	0,6	0,1	-0,7	2,2	-2,4	-1,5	-0,4	0,6	-0,5	-4,5
<b>Oct</b>		110,3	-0,8	-1,2	-0,2	-0,3	-0,1	0,5	-0,1	-0,5	-2,7	-4,0	-1,3	-0,6	0,6	-0,4	-4,1
<b>Nov</b>		109,1	-1,2	-1,5	0,0	-0,1	-0,1	0,5	-0,3	-0,6	-4,1	-5,5	-1,5	-0,6	0,6	-0,5	-4,9
<b>Dic</b>		107,9	-1,1	-3,6	0,2	0,4	0,1	0,6	-0,3	-0,8	-4,1	-13,3	-2,7	-0,7	0,6	-1,0	-8,3
<b>15 Ene</b>		107,4	-0,5	-2,8	0,4	0,9	0,2	0,6	-0,3	-1,2	-2,0	-10,4	-3,5	-0,9	0,7	-1,7	-10,5
<b>Feb</b>		107,7	0,2	-1,6	0,1	1,1	0,0	0,8	-0,2	-1,2	1,0	-6,4	-2,7	-0,7	0,7	-1,7	-8,0
<b>Mar</b>		108,1	0,5	-1,3	0,1	1,2	-0,0	0,5	0,6	-0,4	0,9	-6,1	-2,3	-0,6	0,7	-1,2	-6,7
<b>Abr</b>		108,6	0,5	-0,9	0,1	1,2	0,1	0,6	0,6	0,0	1,0	-5,4	-2,1	-0,8	0,8	-0,8	-6,3
<b>May</b>		109,0	0,3	-1,4	0,1	1,1	0,3	0,9	0,2	0,2	0,8	-7,5	-2,0	-0,8	0,7	-0,6	-6,2
<b>Jun</b>		110,0	0,9	-1,4	0,1	1,2	0,1	1,0	0,1	0,1	3,2	-7,4	-2,1	-0,8	0,7	-0,6	-6,7
<b>Jul</b>		110,1	0,1	-1,3	0,3	1,3	0,1	0,9	-0,2	-0,1	0,3	-7,1	-2,0	-0,8	0,7	-0,8	-6,5
<b>Ago</b>	P	108,2	-1,7	-2,2	0,3	1,4	0,0	0,9	-0,5	-0,3	-6,2	-9,9	-2,6	-0,7	0,6	-1,1	-8,2
<b>Sep</b>	P	107,3	-0,9	-3,6	-0,2	1,3	0,3	0,9	-0,5	-0,9	-2,7	-14,2	-3,1	-0,4	0,6	-1,5	-9,8

ÍNDICE DE PRECIOS INDUSTRIALES. GENERAL  
Tasas de variación interanual

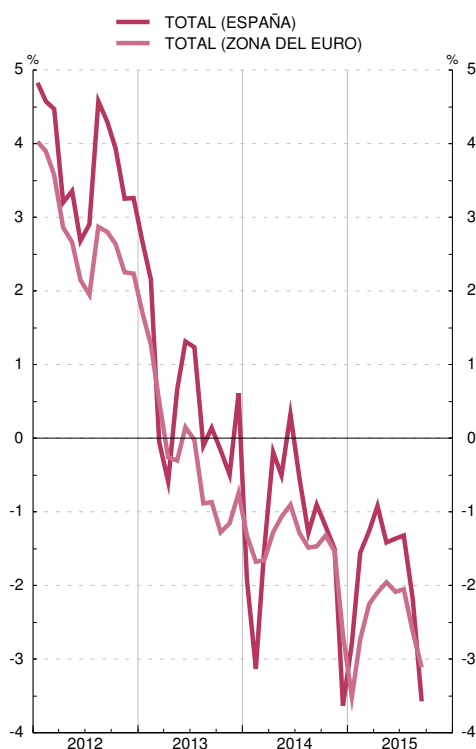

ÍNDICE DE PRECIOS INDUSTRIALES. COMPONENTES  
Tasas de variación interanual

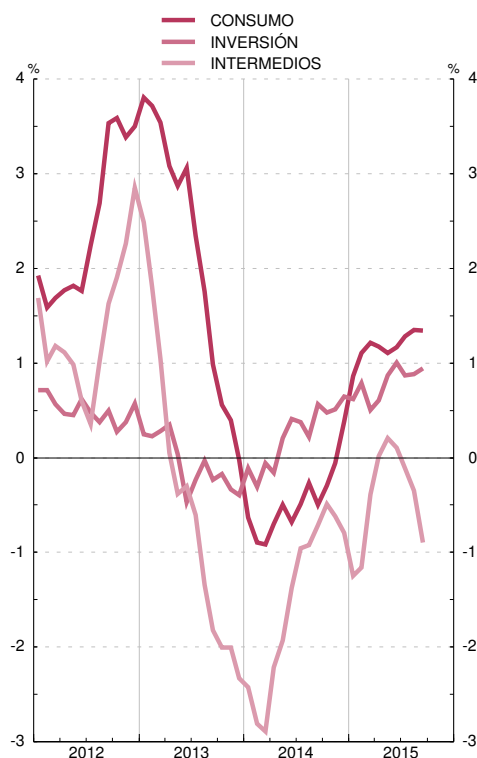

FUENTES: INE y BCE.

Nota: Las series de base de este indicador, para España, figuran en el Boletín Estadístico del Banco de España, capítulo 25, cuadro 3.

a. Tasa de variación intermensual no anualizada.



## 5.4. ÍNDICES DEL VALOR UNITARIO DEL COMERCIO EXTERIOR DE ESPAÑA

■ Serie representada gráficamente.

Tasas de variación interanual

	Exportaciones / Expediciones						Importaciones / Introducciones					
	Total	Bienes de consumo	Bienes de capital	Bienes intermedios			Total	Bienes de consumo	Bienes de capital	Bienes intermedios		
				Total	Energéticos	No energéticos				Total	Energéticos	No energéticos
1	2	3	4	5	6	7	8	9	10	11	12	
<b>12</b>	2,1	5,7	7,0	-0,4	3,1	-0,7	4,6	3,4	-2,1	5,7	10,0	2,3
<b>13</b>	-0,1	1,2	-5,2	-0,1	-5,8	0,6	-4,2	-0,9	-8,2	-4,9	-8,6	-2,6
<b>14</b>	-1,0	0,3	-2,1	-1,6	-5,2	-1,4	-2,4	1,1	-2,1	-3,5	-6,8	-1,6
<b>14 E-A</b>	-1,1	0,3	-0,4	-2,0	-4,3	-1,7	-2,4	-0,4	-3,7	-2,8	-3,9	-1,6
<b>15 E-A</b>	1,1	2,9	-1,7	0,3	-20,2	2,6	-1,9	8,0	6,3	-6,2	-23,9	2,6
<b>14 Mar</b>	2,8	3,0	-0,2	3,0	5,0	2,8	-4,9	-2,1	-20,6	-4,1	-8,2	-3,4
<b>Abr</b>	-1,6	-0,3	4,8	-3,5	-9,8	-2,5	0,3	1,4	1,4	-0,1	-3,7	3,0
<b>May</b>	1,3	0,7	2,8	1,4	1,5	2,2	0,8	-0,8	-4,3	1,7	11,5	-1,3
<b>Jun</b>	-2,6	-1,7	-2,0	-3,3	1,6	-4,0	-2,1	2,8	-4,0	-3,5	-5,6	-1,7
<b>Jul</b>	-1,8	0,6	-4,0	-2,7	-9,7	-2,4	-1,3	0,4	-3,1	-1,7	1,3	-1,5
<b>Ago</b>	-4,1	-2,1	-2,6	-5,3	-11,3	-5,1	-1,7	-0,9	10,4	-2,9	-7,4	-0,4
<b>Sep</b>	1,4	3,7	-9,9	2,1	1,5	1,0	-3,6	1,1	-4,6	-5,1	-11,2	-1,9
<b>Oct</b>	-2,3	-0,7	-10,0	-1,9	-6,1	-1,5	-2,0	3,8	7,7	-4,8	-11,1	-2,4
<b>Nov</b>	-1,3	0,4	0,0	-2,6	-5,3	-2,0	-2,2	3,4	3,4	-4,9	-11,7	-1,5
<b>Dic</b>	-1,5	-2,3	-1,5	-0,9	-18,1	0,2	-1,8	7,9	-2,7	-5,3	-16,4	-0,7
<b>15 Ene</b>	0,1	3,0	-2,2	-1,5	-22,1	0,5	-2,8	9,9	-3,8	-7,1	-28,3	2,8
<b>Feb</b>	1,2	2,1	-6,1	1,8	-18,8	3,3	-2,1	7,9	0,9	-5,9	-26,2	3,5
<b>Mar</b>	0,6	2,1	0,6	-0,5	-21,6	2,1	0,6	9,9	23,5	-4,9	-22,1	5,0
<b>Abr</b>	-0,1	2,0	-6,2	-0,5	-25,9	1,7	-1,5	5,9	12,8	-5,4	-22,7	2,4
<b>May</b>	2,9	5,3	1,1	1,5	-10,0	3,0	-0,2	8,7	9,1	-4,1	-17,4	2,7
<b>Jun</b>	1,5	1,6	-2,2	1,9	-17,1	4,6	-3,0	5,9	12,1	-7,6	-22,0	-1,5
<b>Jul</b>	1,9	3,7	1,2	0,8	-20,9	3,3	-2,9	7,4	-5,0	-6,3	-24,8	2,2
<b>Ago</b>	0,6	3,1	-0,3	-1,0	-25,0	2,7	-3,5	8,5	0,3	-8,6	-28,2	3,6

ÍNDICES DEL VALOR UNITARIO DE LAS EXPORTACIONES Y DE LAS IMPORTACIONES (a)

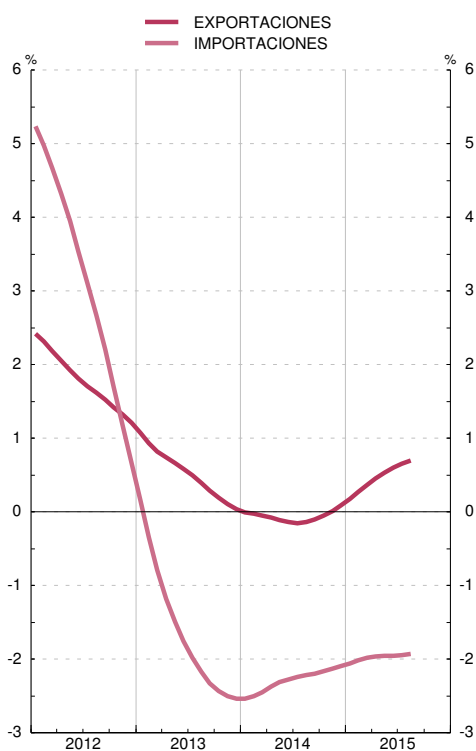

ÍNDICES DEL VALOR UNITARIO DE LAS IMPORTACIONES POR GRUPOS DE PRODUCTOS (a)

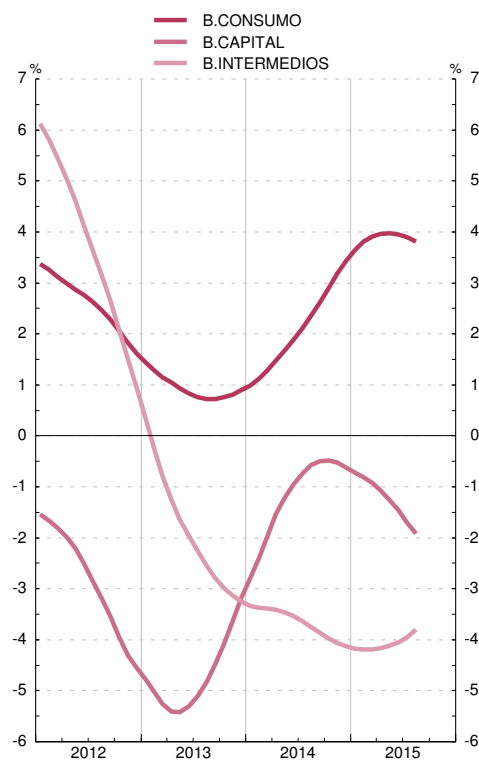

FUENTES: ME, MHAP y BE.

Nota: Las series de base de este indicador figuran en el Boletín Estadístico del Banco de España, capítulo 18, cuadros 6 y 7.

a. Tasas de variación interanual (tendencia obtenida con TRAMO-SEATS).

## 6.1. ADMINISTRACIONES PÚBLICAS. CAPACIDAD (+) O NECESIDAD (-) DE FINANCIACIÓN

■ Serie representada gráficamente.

Millones de euros

		Administración Central			Comunidades Autónomas (b)	Corporaciones Locales	Administraciones de Seguridad Social
Administraciones Públicas		Total	Del cual:				
1 = 2+4+5+6		2	3		4	5	6
				Estado (a)			
13		-71 241	-49 207	-45 380	-16 182	5 689	-11 541
14	P	-61 319	-38 209	-40 192	-18 182	5 938	-10 866
14	III	-2 773	-6 477	-6 008	-795	3 035	1 464
	IV	-23 285	-7 598	-7 700	-6 568	1 753	-10 872
15	I	-7 308	-9 401	-10 681	-2 036	1 410	2 719
	II	-24 103	-11 210	-12 190	-6 746	933	-7 080
14	E-A	...	-32 967	-34 997	-9 980	...	-950
15	E-A	...	-25 642	-27 689	-7 480	...	-3 547
14	Oct	...	2 558	2 242	-1 776	...	-255
	Nov	...	-5 263	-5 122	-582	...	-470
	Dic	...	-4 893	-4 820	-4 210	...	-10 147
15	Ene	...	-7 131	-6 567	-633	...	1 784
	Feb	...	-4 454	-6 426	-231	...	382
	Mar	...	2 184	2 312	-1 172	...	553
	Abr	...	-2 860	-2 690	-1 687	...	427
	May	...	-10 120	-9 990	-1 617	...	371
	Jun	...	1 770	490	-3 442	...	-7 878
	Jul	...	-3 102	-3 131	1 128	...	2 183
	Ago	...	-1 929	-1 687	174	...	-1 369

CAPACIDAD/NECESIDAD DE FINANCIACIÓN DE LAS ADMINISTRACIONES PÚBLICAS  
Por tipo de administración. Suma móvil 4 trimestres

CAPACIDAD/NECESIDAD DE FINANCIACIÓN DE LAS ADMINISTRACIONES PÚBLICAS  
Por tipo de administración. Datos acumulados enero fecha. Información mensual

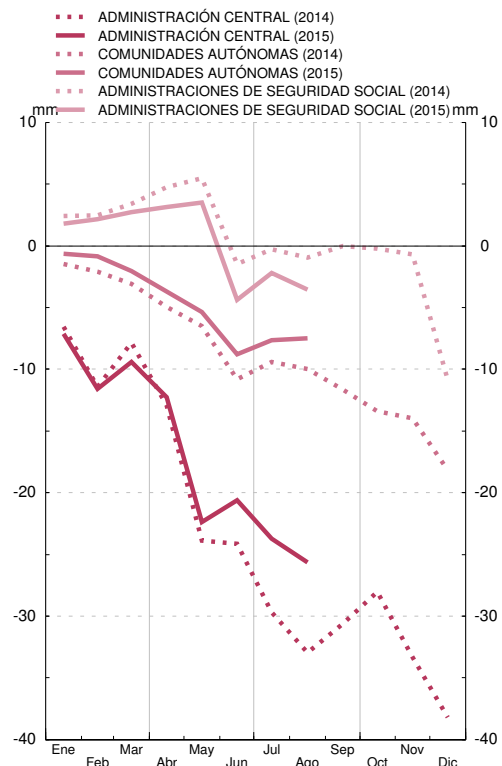
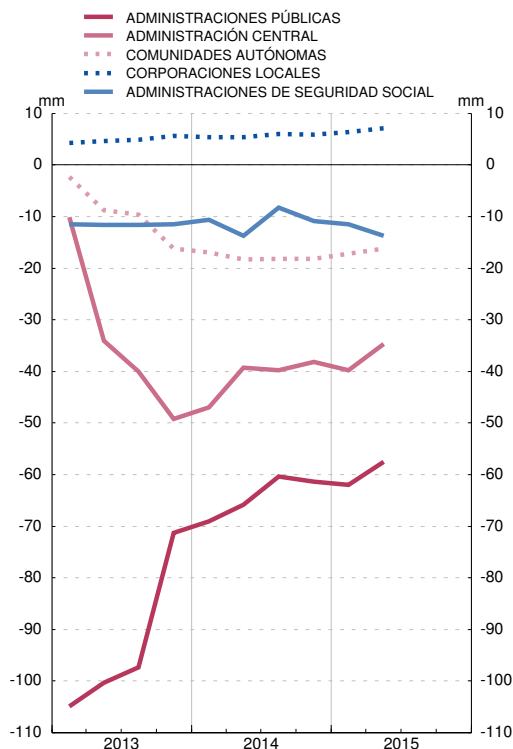

FUENTE: Ministerio de Hacienda y Administraciones Públicas (IGAE).

a. El detalle por operaciones se difunde en el indicador 6.3.

b. El detalle por Comunidades Autónomas se difunde en el indicador 6.6.

## 6.2. ADMINISTRACIONES PÚBLICAS. DEUDA SEGÚN EL PROTOCOLO DE DÉFICIT EXCESIVO (PDE)

■ Serie representada gráficamente.

Millones de euros

	Total	Por administraciones						Por instrumentos							
		Administración Central (b)		Comunidades Autónomas	Corporaciones Locales	Administraciones de Seguridad Social	Deuda en poder de Administraciones Públicas (consolidación)	Efectivo y Depósitos	Valores distintos de acciones			Préstamos			
		Estado	Otras Unidades						Total	A corto plazo	A largo plazo	Total	A corto plazo	A largo plazo	
				1=(2 a 6)-7	2	3	4	5							6
<b>10</b>	649 259	544 790	6 767	123 419	35 453	17 169	78 338	3 584	534 226	68 929	465 297	111 449	8 438	103 011	
<b>11</b>	743 530	598 995	25 243	145 086	36 819	17 169	79 781	3 685	610 699	74 185	536 514	129 146	15 232	113 914	
<b>12</b>	890 728	711 227	114 932	188 407	44 005	17 188	185 030	3 681	669 887	60 576	609 311	217 160	15 139	202 021	
<b>13</b>	966 045	788 781	126 888	209 761	42 115	17 187	218 687	3 696	765 746	78 977	686 769	196 602	12 078	184 524	
<b>14</b>															
Mar	P	995 707	812 958	135 640	224 964	41 912	17 188	236 956	3 726	788 962	72 474	716 487	203 019	10 720	192 300
Abr	P	988 565	806 142	140 491	224 151	41 907	17 192	241 318	3 737	782 294	70 736	711 557	202 534	10 281	192 253
May	P	1 002 603	821 693	140 456	222 200	42 648	17 189	241 582	3 767	796 702	71 667	725 035	202 134	10 634	191 500
Jun	P	1 012 470	831 167	143 419	228 207	41 995	17 203	249 521	3 804	804 833	74 652	730 181	203 833	11 546	192 287
Jul	P	1 005 833	849 764	101 317	227 466	40 898	17 196	230 807	3 849	801 645	73 032	728 613	200 340	13 335	187 004
Ago	P	1 009 863	854 143	101 282	226 679	41 279	17 199	230 719	3 857	805 595	72 271	733 324	200 411	12 070	188 342
Sep	P	1 020 143	865 409	103 375	232 068	40 788	17 200	238 699	3 863	815 106	74 078	741 029	201 174	11 676	189 498
Oct	P	1 016 751	855 997	104 420	232 670	40 694	17 189	234 218	3 844	810 954	74 759	736 195	201 953	12 595	189 358
Nov	P	1 022 813	862 561	101 817	231 583	40 729	17 202	231 079	3 852	817 347	77 028	740 319	201 614	11 971	189 643
Dic	P	1 033 742	870 540	105 703	236 820	38 334	17 188	234 844	3 847	825 151	77 611	747 540	204 743	11 668	193 075
<b>15</b>															
Ene	P	1 036 988	870 574	43 053	239 513	38 705	17 188	172 044	3 865	825 156	78 991	746 165	207 968	13 970	193 998
Feb	P	1 041 779	877 210	42 969	239 831	38 901	17 193	174 325	3 874	832 265	76 299	755 965	205 640	12 840	192 800
Mar	P	1 047 638	883 367	43 012	241 801	38 462	17 190	176 194	3 878	839 437	75 220	764 216	204 324	13 869	190 454
Abr	A	1 033 683	872 920	43 522	247 595	38 453	17 188	185 995	3 892	828 782	74 749	754 033	201 008	13 768	187 241
May	A	1 041 543	881 938	43 460	250 221	38 033	17 187	189 296	3 916	837 777	75 599	762 177	199 850	13 029	186 821
Jun	A	1 053 996	896 281	41 913	251 253	37 928	17 196	190 575	3 948	850 874	75 764	775 110	199 174	13 953	185 220
Jul	A	1 041 230	887 981	41 856	250 829	37 522	17 193	194 152	3 981	842 416	77 605	764 811	194 832	13 143	181 689
Ago	A	1 050 497	898 528	41 965	251 667	37 215	17 199	196 077	4 001	852 751	78 909	773 842	193 744	11 388	182 356

DEUDA SEGÚN EL PDE DE LAS ADMINISTRACIONES PÚBLICAS  
Por subsectores. Miles de millones de euros

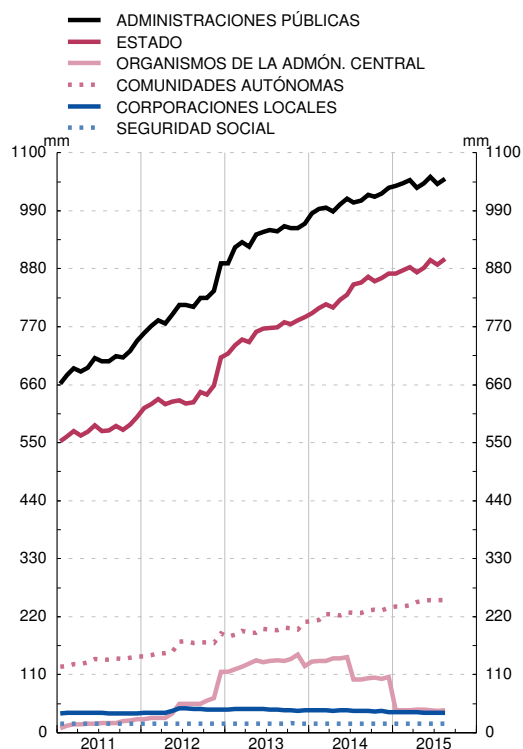

DEUDA SEGÚN EL PDE DE LAS ADMINISTRACIONES PÚBLICAS  
Por instrumentos. Miles de millones de euros

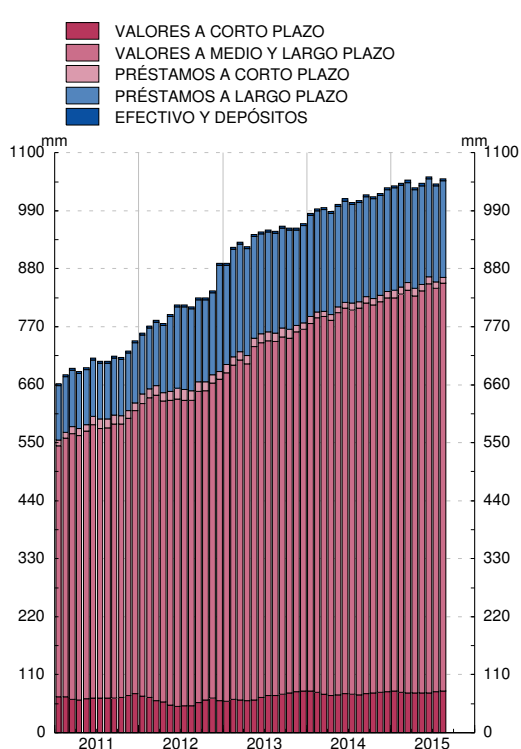

FUENTE: BE.

a. La última información que ha sido contrastada con la que consta en los registros administrativos de las Comunidades Autónomas y de los seis grandes Ayuntamientos es la correspondiente a junio de 2015.

b. Desde julio de 2014, la deuda del Fondo de Financiación para el Pago a Proveedores (FFPP) se incluye en la deuda del Estado, en lugar de en Otras Unidades de la Administración Central, debido a la integración de dicho fondo en el Estado. A partir de enero de 2015, este indicador recoge el efecto de la creación del Fondo de Financiación a Comunidades Autónomas y del Fondo de Financiación a Entidades Locales, que también se incluyen en el Estado y que han asumido los saldos vivos de deuda a diciembre de 2014 del FFPP y del Fondo de Liquidez Autonómica.

### 6.3. ESTADO. RECURSOS Y EMPLEOS SEGÚN LA CONTABILIDAD NACIONAL. ESPAÑA

■ Serie representada gráficamente.

Millones de euros

	Capacidad (+) o necesidad (-) de financiación 1 = 2-8	Recursos corrientes y de capital						Empleos corrientes y de capital						Pro memoria: déficit de caja		
		Total 2 = 3+7	Impuesto sobre el valor añadido (IVA) 3	Otros impuestos sobre los productos y sobre importaciones excepto IVA 4	Intereses y otras rentas de la propiedad 5	Impuestos sobre la renta y el patrimonio 6	Resto 7	Total 8 = 9+13	Remuneración de asalariados 9	Intereses 10	Transferencias corrientes y de capital entre Administraciones Públicas 11	Ayudas a la inversión y otras transferencias de capital 12	Resto 13	Déficit de caja 14 = 15-16	Ingresos líquidos 15	Pagos líquidos 16
<b>13</b>	-45 380	169 714	55 321	21 704	9 837	62 168	20 684	215 094	18 240	28 797	126 067	1 366	40 624	-39 678	121 118	160 796
<b>14</b>	P -40 192	174 340	57 483	22 265	10 222	63 276	21 094	214 532	18 030	30 826	122 802	2 613	40 261	-23 957	134 036	157 993
<b>14 E-S</b>	P -32 492	126 516	46 597	16 532	6 338	42 721	14 328	159 008	12 910	22 602	95 318	452	27 726	-31 119	86 865	117 984
<b>15 E-S</b>	A -25 580	131 738	49 960	17 512	3 422	43 981	16 863	157 318	13 082	22 164	92 545	824	28 703	-17 630	99 334	116 964
<b>14 Sep</b>	P 2 505	18 236	7 888	2 073	827	5 799	1 649	15 731	1 333	2 507	9 551	87	2 253	-4 006	4 847	8 853
<b>Oct</b>	P 2 242	17 965	3 828	1 904	445	10 065	1 723	15 723	1 333	2 626	8 772	110	2 882	7 624	22 836	15 213
<b>Nov</b>	P -5 122	11 214	3 416	2 240	371	3 573	1 614	16 336	1 310	2 514	9 345	165	3 002	-3 002	7 448	10 450
<b>Dic</b>	P -4 820	18 645	3 642	1 589	3 068	6 917	3 429	23 465	2 477	3 084	9 367	1 886	6 651	2 541	16 886	14 345
<b>15 Ene</b>	A -6 567	10 856	4 923	1 893	252	2 633	1 155	17 423	1 460	2 586	10 573	126	2 678	-6 686	6 276	12 962
<b>Feb</b>	A -6 426	11 914	5 595	2 046	176	3 762	335	18 340	1 305	2 290	10 226	32	4 487	-2 659	17 369	20 028
<b>Mar</b>	A 2 312	20 073	9 186	1 477	1 095	6 964	1 351	17 761	1 348	2 566	10 011	2	3 834	1 167	11 241	10 073
<b>Abr</b>	A -2 690	13 707	3 732	1 999	477	6 296	1 203	16 397	1 306	2 476	9 559	94	2 962	5 671	20 984	15 312
<b>May</b>	A -9 990	6 613	3 038	1 972	236	1	1 366	16 603	1 310	2 506	9 401	264	3 122	-6 379	1 819	8 198
<b>Jun</b>	A 490	20 113	8 116	1 801	302	7 231	2 663	19 623	2 392	2 470	10 723	51	3 987	-9 002	3 393	12 394
<b>Jul</b>	A -3 131	18 616	4 382	2 186	241	5 852	5 955	21 747	1 338	2 524	15 281	71	2 533	2 449	22 515	20 066
<b>Ago</b>	A -1 687	12 015	2 400	1 882	485	5 800	1 448	13 702	1 283	2 481	7 439	118	2 381	2 717	11 507	8 790
<b>Sep</b>	A 2 109	17 831	8 588	2 256	158	5 442	1 387	15 722	1 340	2 265	9 332	66	2 719	-4 908	4 231	9 139

ESTADO. CAPACIDAD/NECESIDAD DE FINANCIACIÓN Y DÉFICIT DE CAJA  
Suma móvil 12 meses

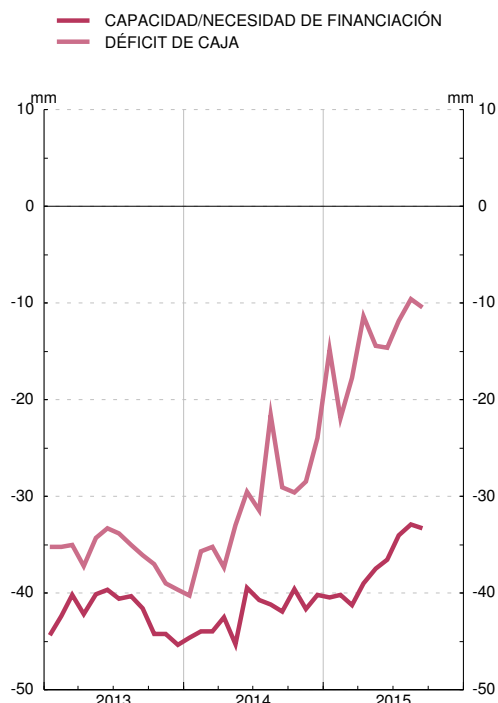

ESTADO. RECURSOS Y EMPLEOS SEGÚN CONTABILIDAD NACIONAL  
Suma móvil 12 meses

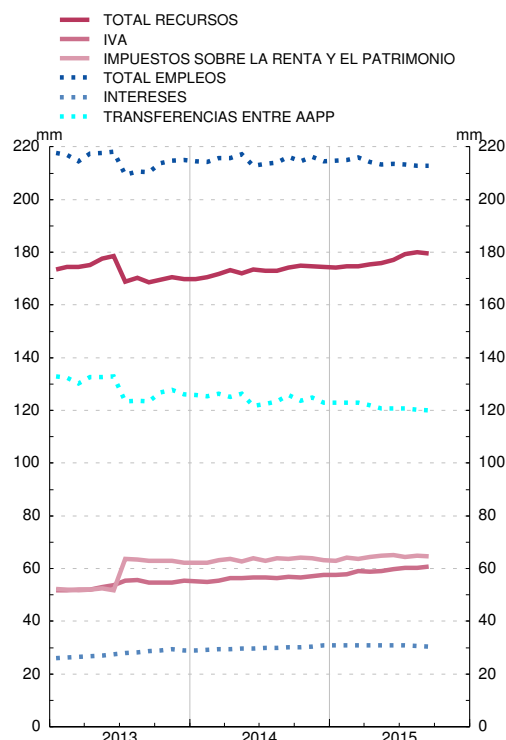

FUENTE: Ministerio de Hacienda y Administraciones Públicas (IGAE).

## 6.4. ESTADO. OPERACIONES FINANCIERAS. ESPAÑA

■ Serie representada gráficamente.

Millones de euros

	Capacidad (+) o necesidad (-) de financiación	Adquisiciones netas de activos financieros			Pasivos netos contraídos										Contracción neta de pasivos (excepto otras cuentas pendientes de pago)
		Total	Del cual		Por instrumentos							Por sectores de contrapartida			
			Depósitos en el Banco de España	Total	En monedas distintas de la peseta/ euro	Valores representativos de deuda a corto plazo	Valores representativos de deuda a largo plazo (a)	Créditos del Banco de España	Otros pasivos materializados en instrumentos de mercado (b)	Otras cuentas pendientes de pago	En poder de sectores residentes			Resto del mundo	
											Total	Instituciones financieras monetarias	Otros sectores residentes		
1	2	3	4	5	6	7	8	9	10	11	12	13	14	15	
<b>13</b>	-45 380	34 864	-2 400	80 244	-34	18 293	55 694	-876	8 014	-882	12 685	9 546	3 139	67 559	81 126
<b>14</b>	P -40 192	26 891	-91	67 083	240	-1 806	63 239	-946	155	6 441	15 330	23 594	-8 265	51 753	60 642
<b>14 E-S</b>	P -32 492	18 748	-90	51 240	-1	-2 621	58 145	-946	-686	-2 651	30 466	33 116	-2 650	20 774	53 892
<b>15 E-S</b>	A -25 580	16 618	17 493	42 198	-1	4 465	49 428	-970	-5 358	-5 366	-32 421	1 426	-22 582	60 246	47 564
<b>14 Sep</b>	P 2 505	12 337	0	9 832	2	2 296	11 509	-	-20	-3 953	5 927	9 532	-3 604	3 905	13 786
<b>Oct</b>	P 2 242	-12 041	0	-14 283	-3	-170	-13 400	-	38	-750	-12 462	-5 079	-7 383	-1 821	-13 532
<b>Nov</b>	P -5 122	7 308	0	12 430	241	400	8 633	-	305	3 092	-4 387	-4 908	521	16 817	9 338
<b>Dic</b>	P -4 820	12 875	-1	17 695	2	585	9 861	-	498	6 751	1 712	465	1 247	15 983	10 944
<b>15 Ene</b>	A -6 567	15 261	5 990	21 828	2	1 405	-4 838	-	11	25 250	-3 044	-4 097	1 054	24 872	-3 422
<b>Feb</b>	A -6 426	-26 149	-5 989	-19 723	2	-877	12 562	-	-1 381	-30 026	-17 620	-4 363	-13 256	-2 103	10 303
<b>Mar</b>	A 2 312	13 668	-0	11 356	2	-1 076	12 779	-	-1 517	1 170	8 732	790	7 942	2 624	10 186
<b>Abr</b>	A -2 690	-15 128	-1	-12 438	-17	78	-11 918	-970	8	364	-24 789	-1 815	-22 974	12 351	-12 801
<b>May</b>	A -9 990	1 274	0	11 264	2	1 374	9 901	-	25	-36	9 114	575	8 539	2 150	11 300
<b>Jun</b>	A 490	15 295	2	14 805	2	-644	17 344	-	-4	-1 892	7 088	885	6 203	7 717	16 696
<b>Jul</b>	A -3 131	-15 838	-1	-12 707	2	1 843	-11 756	-	-2 526	-268	-16 264	-8 225	-8 039	3 557	-12 439
<b>Ago</b>	A -1 687	11 752	11 989	13 439	2	1 515	12 017	-	21	-113	4 361	6 412	-2 051	9 078	13 552
<b>Sep</b>	A 2 109	16 482	5 503	14 373	2	847	13 337	-	6	184	...	11 265	...	...	14 189

ESTADO. PASIVOS NETOS CONTRAÍDOS. POR INSTRUMENTOS  
Suma móvil 12 meses

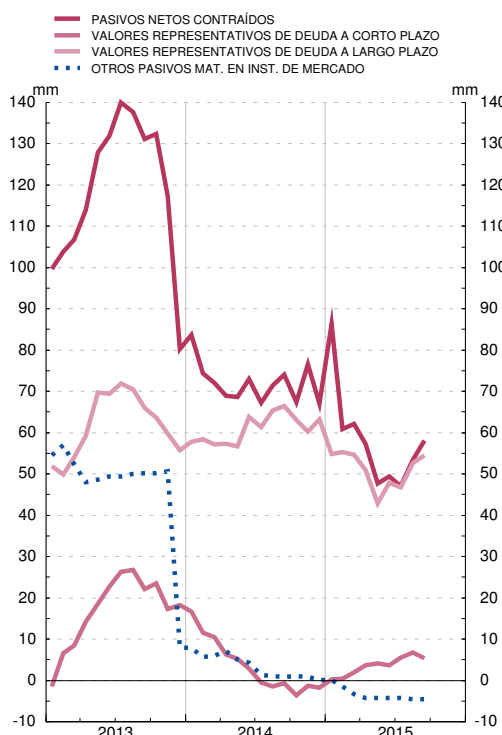

ESTADO. PASIVOS NETOS CONTRAÍDOS. POR SECTORES DE CONTRAPARTIDA  
Suma móvil de 12 meses



FUENTE: BE.

a Incluye Letras del Tesoro emitidas a más de un año.

b. Incluye otros préstamos, valores no negociables, moneda y Caja General de Depósitos.

## 6.5. ESTADO. DEUDA SEGÚN EL PROTOCOLO DE DÉFICIT EXCESIVO. ESPAÑA

■ Serie representada gráficamente.

Millones de euros

	Deuda según el Protocolo de Déficit Excesivo (PDE) (a)										Pro memoria:				
	Del cual:		Por instrumentos				Por sectores de contrapartida				Depósitos en el Banco de España incluyendo Subastas de liquidez del Tesoro	Avales concedidos			
	Total	En monedas distintas del euro	Valores representativos de deuda a corto plazo	Valores representativos de deuda a largo plazo (b)	Créditos del Banco de España	Resto de deuda PDE (c)	En poder de sectores residentes			Resto del mundo		Total	De los cuales:		
							Total	Administraciones Públicas	Otros sectores residentes				Concedidos a otras AAPP	A FEEF (d)	A Entidades de crédito
1	2	3	4	5	6	7	8	9	10	11	12	13	14	15	
<b>10</b>	544 790	0	70 484	463 580	4 082	6 644	301 689	61 170	240 519	243 101	28 898	73 560	6 000	-	59 506
<b>11</b>	598 995	0	68 639	517 630	3 499	9 227	390 428	62 613	327 815	208 567	30 616	99 748	23 851	2 993	64 659
<b>12</b>	711 227	0	62 627	581 314	2 915	64 371	426 532	67 328	359 204	284 695	35 000	168 165	26 608	30 820	68 399
<b>13</b>	788 781	240	80 045	634 407	1 943	72 385	434 594	57 387	377 206	354 187	20 284	165 358	31 954	35 145	46 607
<b>14 Sep</b>	P 865 409	257	77 129	705 810	972	81 499	497 544	55 466	442 078	367 865	27 997	132 659	28 299	38 516	17 473
<b>Oct</b>	P 855 997	255	76 949	696 540	972	81 537	494 254	49 986	444 268	361 743	24 080	126 984	28 299	38 516	11 935
<b>Nov</b>	P 862 561	251	77 344	702 404	972	81 841	485 660	46 146	439 514	376 901	30 865	121 406	25 009	38 823	9 486
<b>Dic</b>	P 870 540	257	77 926	709 307	972	82 335	483 131	45 135	437 996	387 409	29 125	120 483	24 809	39 127	8 662
<b>15 Ene</b>	P 870 574	266	79 321	707 931	972	82 350	453 261	45 135	408 126	417 313	47 857	119 535	24 809	39 742	7 310
<b>Feb</b>	P 877 210	275	78 436	716 834	972	80 969	472 276	47 416	424 860	404 934	34 497	118 472	24 809	39 435	6 641
<b>Mar</b>	P 883 367	275	77 345	725 598	972	79 452	475 782	47 088	428 694	407 584	39 954	116 334	24 809	39 435	5 966
<b>Abr</b>	A 872 920	275	77 409	716 051	-	79 460	468 832	47 333	421 499	404 088	25 104	116 322	25 329	40 049	4 854
<b>May</b>	A 881 938	278	78 770	723 683	-	79 485	473 833	47 874	425 958	408 106	24 760	116 399	25 329	40 613	4 419
<b>Jun</b>	A 896 281	281	78 127	738 672	-	79 481	481 174	45 452	435 723	415 106	25 743	113 651	23 779	40 155	3 723
<b>Jul</b>	A 887 981	284	79 967	731 060	-	76 955	473 056	45 438	427 618	414 925	15 947	112 836	23 779	39 382	3 723
<b>Ago</b>	A 898 528	275	81 473	740 079	-	76 976	472 398	45 594	426 804	426 129	28 552	112 835	23 779	39 382	3 723
<b>Sep</b>	A 912 055	271	82 314	752 759	-	76 982	...	46 201	...	...	34 843	112 798	23 779	39 382	3 723

ESTADO. PASIVOS EN CIRCULACIÓN  
Por instrumentos. Miles de millones de euros

— DEUDA DEL ESTADO  
— VALORES REPRESENTATIVOS DE DEUDA A CORTO PLAZO  
— VALORES REPRESENTATIVOS DE DEUDA A LARGO PLAZO  
■ CRÉDITOS DEL BANCO DE ESPAÑA  
■ OTROS PASIVOS

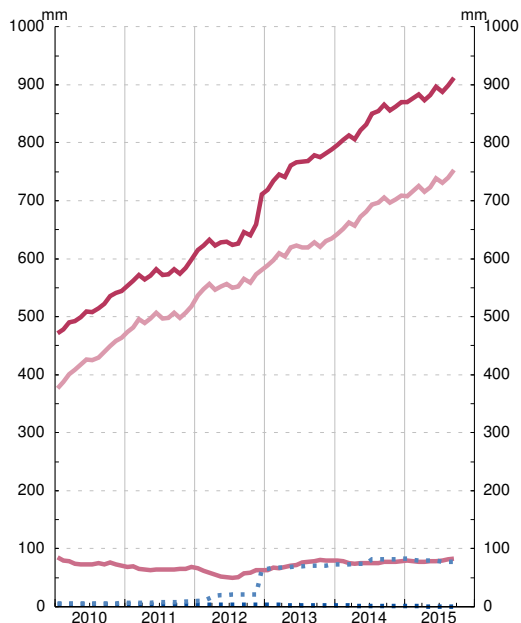

ESTADO. PASIVOS EN CIRCULACIÓN  
Por sectores de contrapartida. Miles de millones de euros

— DEUDA DEL ESTADO  
— OTROS SECTORES RESIDENTES  
— RESTO DEL MUNDO  
■ ADMINISTRACIONES PÚBLICAS

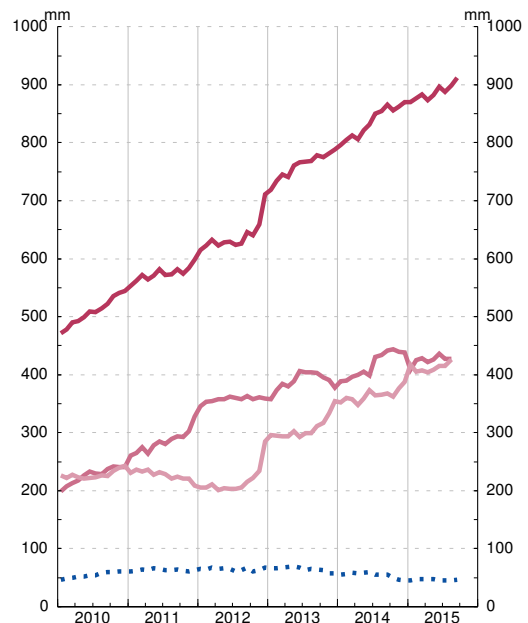

FUENTE: BE.

- Desde julio de 2014 incluye la deuda (préstamos y valores) del Fondo para la Financiación de los Pagos a Proveedores, organismo que se ha integrado en el Estado a partir de esa fecha.
- Incluye Letras del Tesoro emitidas a más de un año.
- Incluye los préstamos del Mecanismo Europeo de Estabilidad (MEDE), otros préstamos, valores no negociables y moneda en circulación.
- Facilidad Europea de Estabilización Financiera.

## 6.6. COMUNIDADES AUTÓNOMAS. CAPACIDAD (+) O NECESIDAD (-) DE FINANCIACIÓN

Millones de euros

	Total	Andalucía	Aragón	Princ. de Asturias	Illes Balears	Canarias	Cantabria	Castilla-La Mancha	Castilla y León	Cataluña	Extremadura	Galicia	La Rioja	Comun. de Madrid	Región de Murcia	Comun. Foral Navarra	Pais Vasco	Comun. Valenciana
	1	2	3	4	5	6	7	8	9	10	11	12	13	14	15	16	17	18
<b>13</b>	-16 182	-2 171	-721	-216	-315	-422	-154	-754	-629	-4 144	-165	-612	-81	-1 831	-851	-254	-777	-2 085
<b>14</b>	P -18 182	-1 877	-591	-268	-460	-380	-198	-669	-595	-5 406	-425	-536	-97	-2 691	-770	-150	-641	-2 428
<b>14 III</b>	P -795	-281	28	75	-15	70	47	37	152	-453	66	144	5	-195	-94	10	83	-474
<b>14 IV</b>	P -6 568	413	-275	-189	-309	-290	-125	-281	-271	-2 206	-105	-252	-38	-756	-275	-56	-410	-1 143
<b>15 I</b>	A -2 036	-483	-90	13	-56	18	-34	-129	-120	-601	-69	16	25	-480	-134	45	140	-97
<b>15 II</b>	A -6 746	-816	-207	-118	-154	-244	-48	-177	-286	-931	-183	-284	-36	-1 270	-227	-312	-275	-1 178
<b>14 E-A</b>	P -9 980	-1 937	-278	-48	-34	-43	-71	-363	-307	-2 767	-350	-232	-52	-1 708	-430	-87	-287	-986
<b>15 E-A</b>	A -7 480	-1 243	-362	-63	62	-119	-37	-224	-387	-1 558	-240	-101	1	-1 567	-406	-82	-2	-1 152
<b>14 Oct</b>	P -1 776	-350	-54	-36	-75	35	-32	-75	-124	-502	-43	-32	-	-235	-97	162	-43	-275
<b>14 Nov</b>	P -582	202	-61	2	-74	-55	-16	2	16	-389	-23	-102	-7	-266	-84	-123	691	-295
<b>14 Dic</b>	P -4 210	561	-160	-155	-160	-270	-77	-208	-163	-1 315	-39	-118	-31	-255	-94	-95	-1 058	-573
<b>15 Ene</b>	A -633	-182	-40	7	15	-1	-22	-31	-1	-85	-35	73	51	-202	-31	40	-9	-180
<b>15 Feb</b>	A -231	5	-14	22	-32	-38	-12	-15	-92	-181	-36	-8	-7	-131	-16	107	122	95
<b>15 Mar</b>	A -1 172	-306	-36	-16	-39	57	-	-83	-27	-335	2	-49	-19	-147	-87	-102	27	-12
<b>15 Abr</b>	A -1 687	-15	-59	-3	-49	-127	5	-19	-65	-402	-50	-55	-3	-357	-71	6	-77	-346
<b>15 May</b>	A -1 617	-175	-17	-13	-21	35	-3	-17	-1	-393	-41	-66	-8	-354	-40	-191	8	-320
<b>15 Jun</b>	A -3 442	-626	-131	-102	-84	-152	-50	-141	-220	-136	-92	-163	-25	-559	-116	-127	-206	-512
<b>15 Jul</b>	A 1 128	-120	-23	55	316	-1	28	74	40	51	7	163	16	270	-10	13	6	243
<b>15 Ago</b>	A 174	176	-42	-13	-44	108	17	8	-21	-77	5	4	-4	-87	-35	172	127	-120

### CAPACIDAD (+) O NECESIDAD (-) DE FINANCIACIÓN DE LAS COMUNIDADES AUTÓNOMAS

Datos acumulados enero fecha

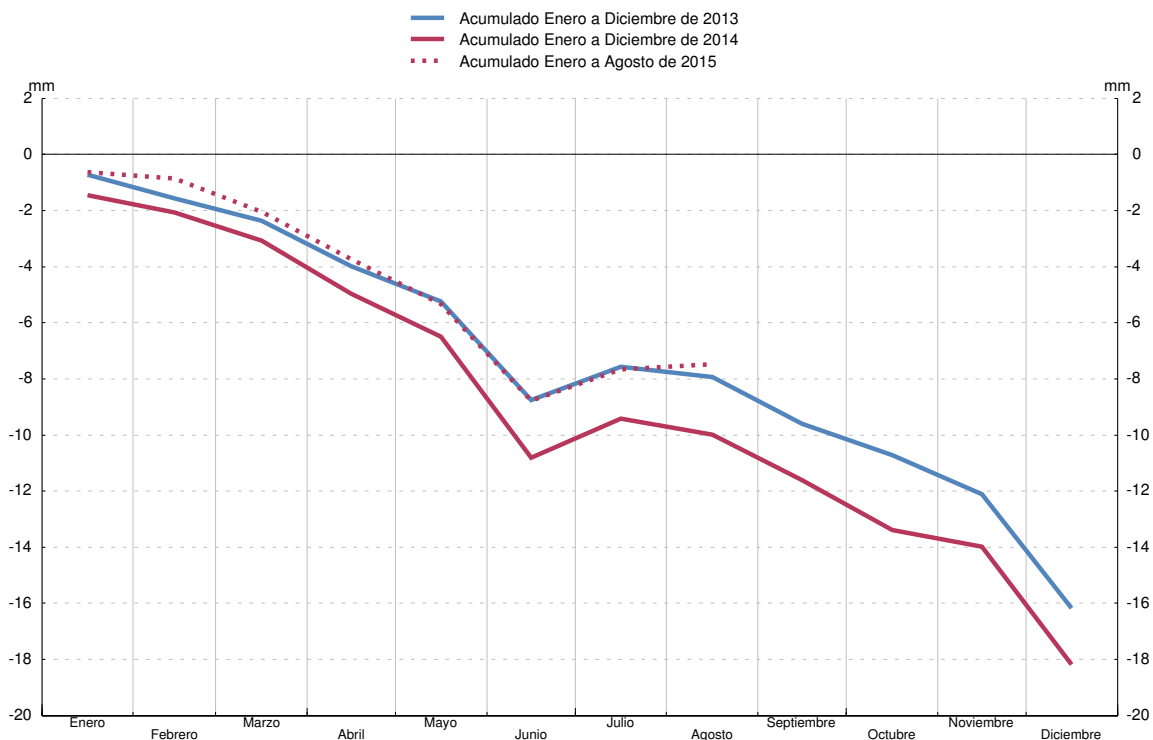

FUENTE: Ministerio de Hacienda y Administraciones Públicas (IGAE).

## 7.1. BALANZA DE PAGOS DE ESPAÑA FRENTE A OTROS RESIDENTES EN LA ZONA DEL EURO Y AL RESTO DEL MUNDO. RESUMEN Y DETALLE DE LA CUENTA CORRIENTE

■ Serie representada gráficamente.

Millones de euros

		Cuenta corriente (a)									Cuenta de capital (saldo)	Cuenta corriente más cuenta de capital (saldo)
		Total (saldo)	Bienes y servicios				Rentas primaria y secundaria					
			Saldo	Ingresos		Pagos		Saldo	Ingresos	Pagos		
				Del cual:		Del cual:						
		1=2+7	3	4	5	6	7=8-9	8	9	10	11=1+10	
<b>12</b>	P	-2 404	15 999	319 538	45 268	303 540	12 012	-18 403	63 137	81 540	5 178	2 774
<b>13</b>	P	15 565	33 456	329 877	47 164	296 420	12 360	-17 891	60 789	78 680	6 784	22 349
<b>14</b>	P	10 238	25 955	338 848	49 010	312 892	13 572	-15 717	63 655	79 372	4 448	14 686
<b>14 E-A</b>	P	762	17 588	220 693	33 351	203 105	8 590	-16 826	37 329	54 156	3 628	4 390
<b>15 E-A</b>	A	6 307	19 503	235 825	34 469	216 322	9 918	-13 196	39 088	52 284	4 534	10 841
<b>14 May</b>	P	-292	2 649	28 291	4 057	25 642	773	-2 941	4 733	7 674	761	469
<b>Jun</b>	P	1 373	3 104	30 039	4 872	26 935	1 325	-1 731	5 223	6 955	438	1 811
<b>Jul</b>	P	1 784	4 334	31 540	6 096	27 207	1 492	-2 550	4 473	7 023	-1	1 783
<b>Ago</b>	P	2 054	3 515	26 637	6 652	23 122	1 536	-1 461	4 037	5 498	332	2 386
<b>Sep</b>	P	1 382	2 647	31 496	5 513	28 850	1 476	-1 265	4 329	5 594	15	1 397
<b>Oct</b>	P	1 241	2 867	31 505	4 717	28 638	1 237	-1 626	4 372	5 998	207	1 448
<b>Nov</b>	P	2 632	2 061	27 514	2 932	25 453	1 203	571	6 593	6 022	241	2 873
<b>Dic</b>	P	4 221	793	27 639	2 497	26 846	1 065	3 428	11 032	7 604	358	4 579
<b>15 Ene</b>	P	-439	997	25 025	3 054	24 028	927	-1 436	4 944	6 380	31	-408
<b>Feb</b>	P	-2 007	972	26 426	2 594	25 454	966	-2 980	4 215	7 195	-10	-2 017
<b>Mar</b>	P	1 041	2 256	31 447	3 082	29 192	986	-1 215	4 612	5 827	666	1 707
<b>Abr</b>	P	-147	1 343	28 317	3 244	26 974	1 042	-1 490	4 863	6 353	722	575
<b>May</b>	P	1 567	3 286	29 710	4 261	26 423	889	-1 720	5 483	7 202	1 017	2 584
<b>Jun</b>	P	1 655	2 493	32 814	4 965	30 321	1 577	-838	5 587	6 425	504	2 160
<b>Jul</b>	A	2 985	4 943	34 835	6 418	29 892	1 768	-1 959	4 980	6 939	687	3 672
<b>Ago</b>	A	1 653	3 212	27 250	6 851	24 038	1 763	-1 560	4 404	5 964	917	2 570

### RESUMEN

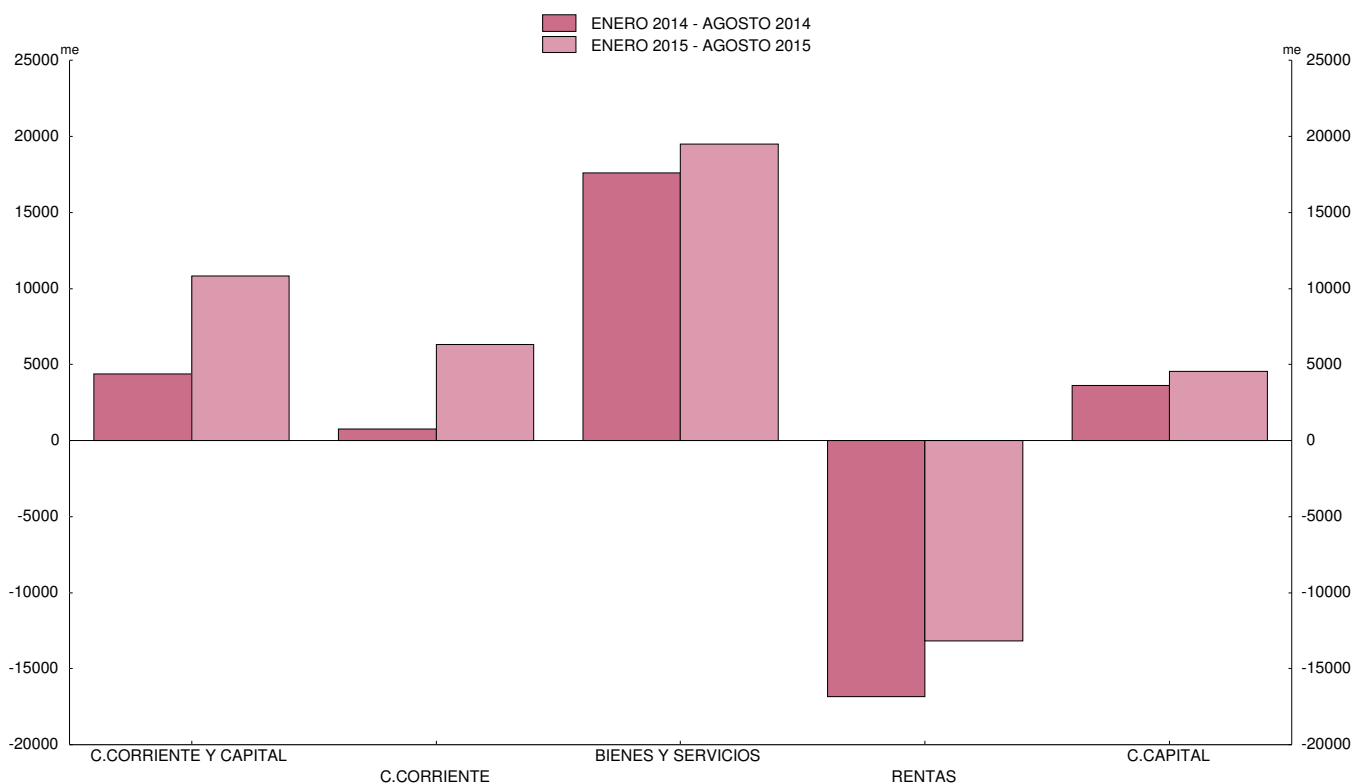

FUENTE: BE.

a. Un signo positivo para los saldos de la cuenta corriente y de capital significa superávit (ingresos mayores que pagos) y, por tanto, un préstamo neto al exterior (aumento de la posición acreedora o disminución de la posición deudora).



## 7.2. BALANZA DE PAGOS DE ESPAÑA FRENTE A OTROS RESIDENTES EN LA ZONA DEL EURO Y AL RESTO DEL MUNDO. DETALLE DE LA CUENTA FINANCIERA (a)

■ Serie representada gráficamente.

Millones de euros

Cuenta financiera		Total, excepto Banco de España											Banco de España				
		Total	Inversión directa			Inversión de cartera			Otra inversión (a)			Derivados financieros netos (VNA-VNP)	Total	Reservas	Posición neta BE frente al Euro-sistema (b)	Otros BE	
			Saldo (VNA-VNP)	VNA	VNP	Saldo (VNA-VNP)	VNA	VNP	Saldo (VNA-VNP)	VNA	VNP						
																	1=2+13
<b>12</b>	P	1 750	170 508	-21 120	-1 929	19 191	55 403	3 758	-51 645	144 574	40 019	-104 555	-8 349	-168 758	2 211	-154 604	-16 366
<b>13</b>	P	35 138	-81 939	-14 401	19 546	33 947	-34 529	-6 448	28 081	-34 047	-59 372	-25 325	1 039	117 076	535	136 688	-20 147
<b>14</b>	P	21 106	-5 557	9 356	34 197	24 841	-6 101	52 957	59 058	-9 921	-5 123	4 798	1 109	26 662	3 890	46 973	-24 200
<b>14 E-A</b>	P	12 891	13 717	-7 124	24 903	32 027	17 206	41 049	23 844	3 793	1 101	-2 691	-158	-826	119	17 294	-18 240
<b>15 E-A</b>	A	9 838	34 252	16 038	33 092	17 055	82	66 216	66 134	18 495	1 945	-16 550	-362	-24 414	4 809	-30 011	787
<b>14 May</b>	P	-3 611	-8 894	-985	1 501	2 487	-17 783	-1 173	16 610	9 784	12 722	2 938	90	5 283	-80	7 275	-1 911
<b>Jun</b>	P	10 796	-4 258	4 000	6 654	2 654	-24 404	-1 219	23 185	15 945	7 800	-8 145	202	15 054	96	15 839	-881
<b>Jul</b>	P	-1 845	5 498	-9 419	-1 099	8 320	21 180	4 181	-16 999	-6 255	-2 473	3 782	-9	-7 343	45	-5 233	-2 155
<b>Ago</b>	P	-824	-3 793	-3 577	2 261	5 838	6 540	10 910	4 370	-6 945	-16 050	-9 105	190	2 969	-8	5 302	-2 326
<b>Sep</b>	P	4 540	2 926	5 380	4 941	-440	5 720	2 967	-2 753	-8 210	9 357	17 567	35	1 614	40	3 669	-2 095
<b>Oct</b>	P	9 269	438	723	3 419	2 696	18 643	8 243	-10 400	-19 662	-4 167	15 495	733	8 831	28	11 892	-3 089
<b>Nov</b>	P	1 706	-10 570	4 453	3 998	-456	-15 966	8 944	24 910	767	12 419	11 652	176	12 276	2 634	10 078	-436
<b>Dic</b>	P	-7 300	-12 067	5 923	-3 063	-8 986	-31 704	-8 247	23 456	13 392	-23 833	-37 225	322	4 767	1 067	4 039	-339
<b>15 Ene</b>	P	-6 707	-5 498	-1 284	2 844	4 128	-18 883	5 587	24 470	14 936	4 300	-10 636	-267	-1 210	-109	-1 069	-31
<b>Feb</b>	P	-4 016	-6 773	577	893	316	-1 664	9 652	11 316	-5 733	926	6 659	47	2 757	2 597	632	-472
<b>Mar</b>	P	2 241	18 641	1 294	3 938	2 643	17 185	12 709	-4 476	709	5 888	5 179	-547	-16 400	2 170	-20 065	1 496
<b>Abr</b>	P	-1 575	-7 634	-2 018	5 290	7 308	-3 892	9 104	12 996	-1 505	-10 203	-8 698	-220	6 059	1	6 926	-867
<b>May</b>	P	1 397	3 143	12 033	10 401	-1 632	-298	7 457	7 755	-8 620	-6 705	1 915	29	-1 746	84	-2 989	1 158
<b>Jun</b>	P	10 158	23 396	6 038	3 468	-2 569	8 661	11 624	2 963	8 911	4 646	-4 264	-213	-13 239	32	-14 489	1 219
<b>Jul</b>	A	1 395	1 504	-911	4 674	5 585	1 099	1 884	785	63	3 461	3 399	1 253	-109	-97	1 203	-1 215
<b>Ago</b>	A	6 945	7 472	308	1 583	1 276	-2 126	8 199	10 325	9 734	-369	-10 103	-444	-527	131	-158	-500

CUENTA FINANCIERA (VNA-VNP)

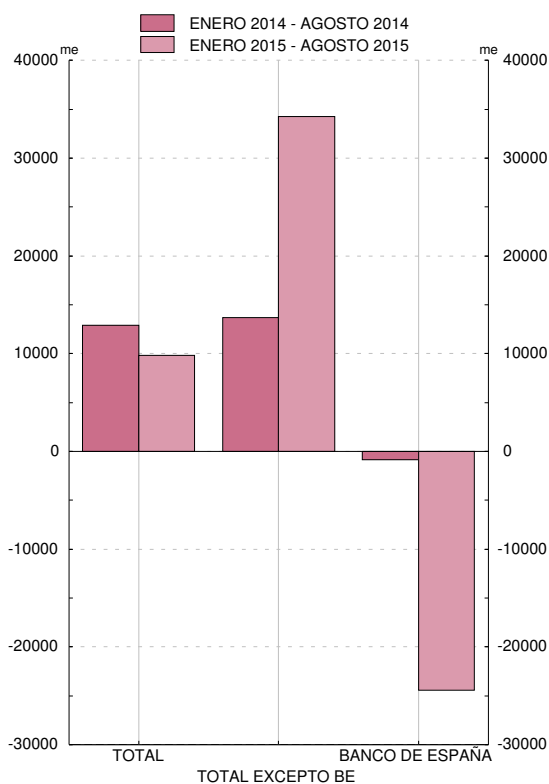

CUENTA FINANCIERA, EXCEPTO BANCO DE ESPAÑA. DETALLE (VNA-VNP)

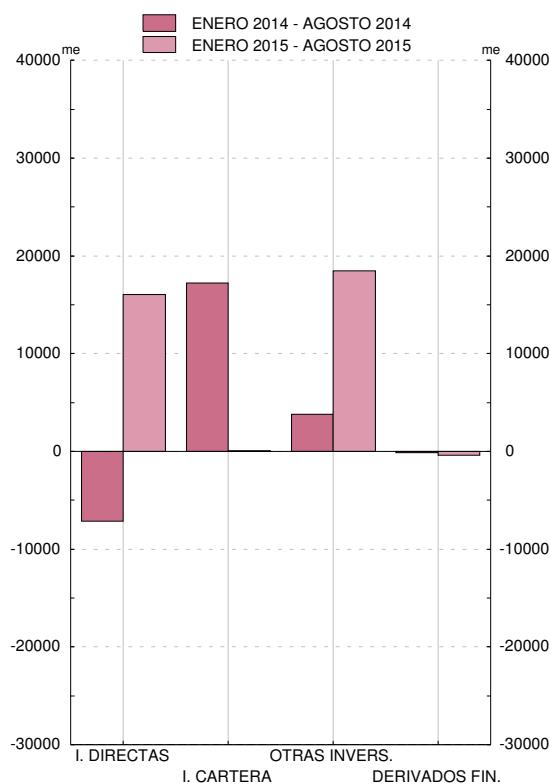

FUENTE: BE.

a. Principalmente, préstamos, depósitos y operaciones temporales.

b. Un signo positivo (negativo) supone un aumento (disminución) de las reservas y/o de la posición neta del BE frente al Eurosistema y/o de otros activos/pasivos del BE.

### 7.3. COMERCIO EXTERIOR DE ESPAÑA FRENTE A OTROS MIEMBROS DE LA ZONA DEL EURO Y AL RESTO DEL MUNDO. EXPORTACIONES Y EXPEDICIONES

■ Serie representada gráficamente.

Millones de euros y tasas de variación interanual

	Total			Por tipos de productos (series deflactadas) (a)					Por áreas geográficas (series nominales)								
	Millones de euros	Nominal	Deflactado (a)	Consumo	Capital	Intermedios			UE 28		OCDE		OPEP	Otros países americanos	China	Nuevos países industrializados	
						Total	Energéticos	No energéticos	Total	Zona del Euro	Total	Estados Unidos					
1	2	3	4	5	6	7	8	9	10	11	12	13	14	15	16		
<b>07</b>	185 023	8,6	5,8	3,0	4,4	8,1	6,6	8,1	8,0	8,6	7,1	-1,1	22,3	-12,7	23,5	-0,8	
<b>08</b>	189 228	2,3	0,7	2,4	-5,6	0,6	19,0	-0,6	-0,1	-0,5	-0,4	1,4	30,1	0,5	1,2	4,2	
<b>09</b>	159 890	-15,5	-9,4	-3,4	-14,1	-12,8	-19,9	-12,2	-15,5	-13,3	-15,1	-24,4	-11,4	-18,2	-7,7	8,5	
<b>10</b>	186 780	16,8	15,0	-3,4	22,4	28,6	15,4	29,6	14,3	13,6	15,2	15,5	9,6	36,1	34,1	27,0	
<b>11</b>	215 230	15,2	10,0	6,8	17,9	10,7	12,1	11,4	12,7	9,6	13,6	20,0	26,2	19,1	27,2	1,3	
<b>12</b>	226 115	5,1	3,0	-2,6	-8,2	7,9	27,0	6,0	0,5	-0,6	2,3	14,0	24,4	13,8	11,7	29,9	
<b>13</b>	235 814	4,3	4,5	5,8	15,8	2,2	0,1	2,4	3,1	2,4	2,5	-2,9	13,2	20,6	4,2	-1,7	
<b>14</b>	P	...	3,5	5,5	9,9	1,6	9,1	1,1	4,0	4,0	4,4	23,4	-4,5	-6,2	4,9	46,4	
<b>14 Jul</b>	P	21 585	8,7	10,6	16,0	33,0	4,4	21,8	3,2	16,8	16,1	14,0	28,3	-23,9	-6,3	-0,3	63,2
<b>Ago</b>	P	16 342	-5,1	-1,0	-1,8	-11,8	0,9	19,1	-0,7	-3,8	-3,9	-2,3	17,2	-20,3	-23,3	-17,3	57,5
<b>Sep</b>	P	21 199	9,6	8,1	9,2	39,0	3,2	38,7	0,8	9,6	8,9	11,8	28,9	17,8	-6,9	41,4	56,4
<b>Oct</b>	P	22 347	4,1	6,6	3,9	16,4	6,7	7,9	6,6	2,4	3,1	4,0	37,8	6,9	-9,4	-5,4	117,7
<b>Nov</b>	P	19 944	3,2	4,5	7,8	-6,1	4,3	-5,7	5,1	0,8	0,2	2,8	53,5	15,3	-8,9	9,9	21,6
<b>Dic</b>	P	19 353	5,7	7,2	11,0	2,4	5,7	50,4	2,8	4,9	4,1	3,6	36,3	15,3	12,6	16,3	34,2
<b>15 Ene</b>	P	17 895	-2,9	-3,0	8,4	-19,6	-7,4	-15,7	-6,8	0,2	-1,4	-0,2	13,1	-6,4	-4,6	-24,5	-28,2
<b>Feb</b>	P	19 860	2,8	1,5	8,2	1,4	-2,8	-3,0	-2,8	5,1	7,1	6,6	5,2	-18,9	-4,9	2,5	10,1
<b>Mar</b>	P	23 218	12,5	11,8	20,1	6,5	7,5	-26,3	10,0	11,4	9,8	12,1	2,8	44,3	22,4	33,6	7,1
<b>Abr</b>	P	20 918	6,5	6,6	11,8	4,0	3,7	29,3	2,2	10,5	7,9	8,8	20,3	-23,5	16,2	23,1	-12,3
<b>May</b>	P	21 025	1,9	-0,9	5,4	-1,0	-5,0	-18,7	-4,0	4,1	2,6	4,4	-0,5	-1,6	-4,7	2,0	-22,7
<b>Jun</b>	P	22 207	7,8	6,2	12,3	13,0	1,8	-17,0	3,5	8,8	11,1	9,9	24,6	20,2	5,9	1,2	15,9
<b>Jul</b>	P	23 508	8,9	6,8	14,8	-2,6	3,6	-2,4	4,1	9,5	8,0	10,4	25,2	0,0	8,3	29,4	-39,1
<b>Ago</b>	P	16 206	-0,8	-1,4	4,7	8,2	-5,7	-18,5	-4,3	-2,4	-3,6	-2,1	17,1	3,7	26,1	5,0	-34,1

#### POR TIPOS DE PRODUCTOS

Tasas de variación interanual (tendencia obtenida con TRAMO SEATS)

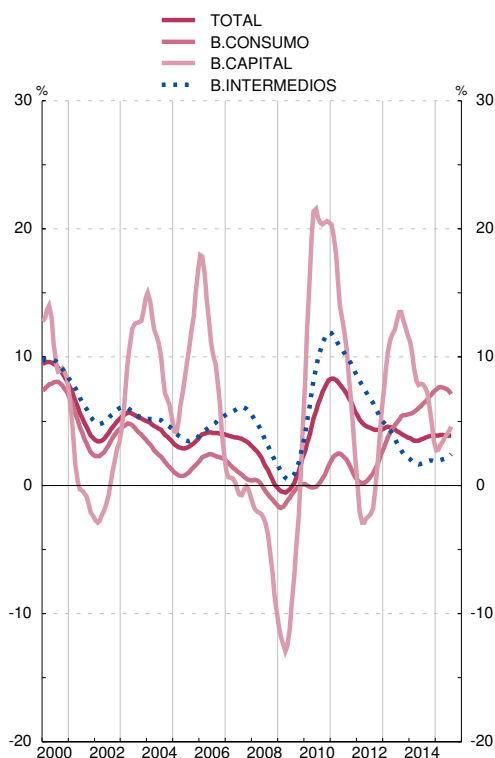

#### POR ÁREAS GEOGRÁFICAS

Tasas de variación interanual (tendencia obtenida con TRAMO-SEATS)

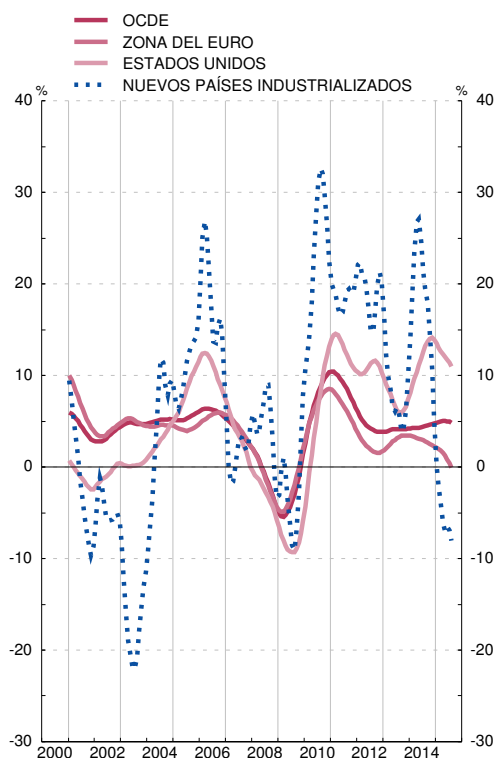

FUENTES: ME, MHAP y BE.

Nota: Las series de base de este indicador figuran en el Boletín Estadístico del Banco de España, capítulo 18, cuadros 4 y 5.

Las series mensuales corresponden a datos provisionales, en tanto que las series anuales son los datos definitivos de comercio exterior.

a. Series deflactadas con el índice de valor unitario correspondiente.

## 7.4. COMERCIO EXTERIOR DE ESPAÑA FRENTE A OTROS MIEMBROS DE LA ZONA DEL EURO Y AL RESTO DEL MUNDO. IMPORTACIONES E INTRODUCCIONES

■ Serie representada gráficamente.

Millones de euros y tasas de variación interanual

	Total			Por tipos de productos (series deflactadas) (a)					Por áreas geográficas (series nominales)							
	Millones de euros	Nominal	Deflactado (a)	Consumo	Capital	Intermedios			UE 28		OCDE		OPEP	Otros países americanos	China	Nuevos países industrializados
						Total	Energéticos	No energéticos	Total	Zona del Euro	Total	Estados Unidos				
1	2	3	4	5	6	7	8	9	10	11	12	13	14	15	16	
<b>07</b>	285 038	8,5	7,6	5,8	10,8	7,8	4,0	8,9	10,5	11,0	9,7	16,4	-6,3	-7,1	28,7	-3,7
<b>08</b>	283 388	-0,6	-4,5	-6,4	-14,3	-1,9	5,8	-3,9	-8,2	-8,5	-7,3	12,9	37,4	16,2	10,8	-16,1
<b>09</b>	206 116	-27,3	-17,5	-12,1	-31,4	-17,5	-9,9	-20,0	-23,8	-25,6	-24,6	-25,1	-38,6	-31,6	-29,5	-31,6
<b>10</b>	240 056	16,5	11,3	-4,1	9,0	19,0	3,3	24,5	9,8	7,9	10,5	14,2	36,0	46,3	30,8	7,1
<b>11</b>	263 141	9,6	1,1	-3,0	-4,6	3,2	1,8	3,6	5,9	6,3	6,6	12,6	20,1	21,3	-1,1	-2,8
<b>12</b>	257 946	-2,0	-6,3	-8,2	-7,9	-5,5	0,2	-7,0	-5,8	-5,8	-4,7	-9,1	15,0	9,2	-4,8	-12,4
<b>13</b>	252 347	-2,2	2,2	0,8	13,1	1,7	0,8	1,8	-0,3	-0,6	-0,3	4,7	-7,7	-16,6	-2,2	0,7
<b>14</b>	P 264 507	5,8	8,4	12,4	19,7	6,2	4,3	6,9	9,5	9,2	8,0	2,5	-2,3	-2,8	13,7	3,6
<b>14 Jul</b>	P 23 411	13,4	14,9	20,2	30,9	11,9	1,4	15,2	22,2	20,4	20,0	7,3	-0,4	-21,1	15,1	16,0
<b>Ago</b>	P 19 114	0,5	2,2	2,9	-1,0	2,1	4,3	1,3	-2,2	0,5	-2,3	4,6	1,6	-1,8	10,0	-7,6
<b>Sep</b>	P 23 573	7,5	11,5	13,9	25,8	9,3	5,8	10,3	8,9	7,6	10,6	22,7	-3,4	-0,2	20,3	11,5
<b>Oct</b>	P 24 587	7,7	9,9	5,0	10,6	11,5	15,5	10,3	10,1	8,3	6,7	-15,9	22,2	-2,4	16,0	20,2
<b>Nov</b>	P 21 500	2,0	4,3	4,7	2,2	4,4	0,3	5,6	4,4	2,6	3,0	-13,1	-6,4	-3,1	15,2	3,2
<b>Dic</b>	P 21 174	5,1	7,0	6,3	16,3	6,2	10,5	4,9	8,2	7,9	8,0	-20,8	10,3	-16,3	18,7	-7,1
<b>15 Ene</b>	P 20 491	-3,6	-0,8	-1,3	23,2	-2,6	-15,7	1,3	3,8	2,6	-1,1	-10,4	-27,1	-17,6	12,7	2,0
<b>Feb</b>	P 21 897	4,5	6,8	7,7	29,4	4,3	-4,8	7,0	12,9	12,5	11,4	16,7	-27,6	-2,3	24,1	16,0
<b>Mar</b>	P 24 109	6,3	5,6	12,0	3,4	3,7	-17,7	10,7	8,1	4,9	12,2	48,2	-30,1	19,6	51,2	23,1
<b>Abr</b>	P 23 171	6,3	8,0	7,5	12,2	7,7	-0,4	10,0	9,0	7,9	11,2	55,5	-11,3	-11,9	18,2	37,1
<b>May</b>	P 22 683	1,3	1,5	2,5	5,6	0,8	-13,5	5,0	7,2	4,8	7,4	22,3	-31,8	-4,2	20,4	5,8
<b>Jun</b>	P 24 253	9,8	13,3	11,8	15,4	13,5	7,6	15,1	12,7	10,2	15,0	27,3	-18,2	0,2	29,8	42,8
<b>Jul</b>	P 24 904	6,4	9,5	7,5	34,1	8,0	-2,4	10,9	12,1	13,8	11,2	31,8	-25,2	23,7	16,6	7,0
<b>Ago</b>	P 19 401	1,5	5,2	7,6	14,6	3,4	-1,8	5,5	7,6	3,9	7,8	28,7	-29,8	-10,6	15,1	13,5

### POR TIPOS DE PRODUCTOS

Tasas de variación interanual (tendencia obtenida con TRAMO SEATS)

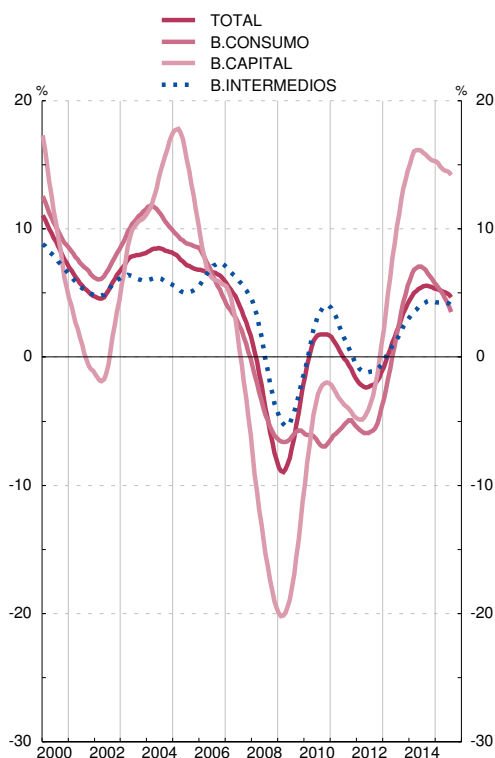

### POR ÁREAS GEOGRÁFICAS

Tasas de variación interanual (tendencia obtenida con TRAMO-SEATS)

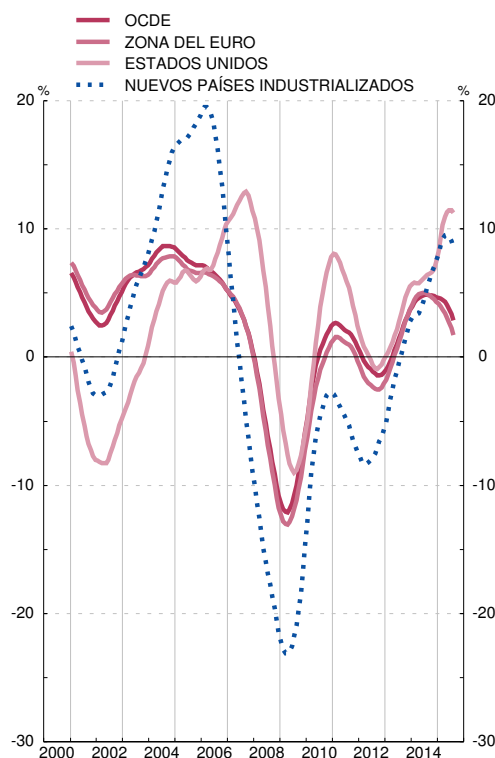

FUENTES: ME, MHAP y BE.

Nota: Las series de base de este indicador figuran en el Boletín Estadístico del Banco de España, capítulo 18, cuadros 2 y 3.

Las series mensuales corresponden a datos provisionales, en tanto que las series anuales son los datos definitivos de comercio exterior.

a. Series deflactadas con el índice de valor unitario correspondiente.

**7.5. COMERCIO EXTERIOR DE ESPAÑA FRENTE A OTROS MIEMBROS DE LA ZONA DEL EURO Y AL RESTO DEL MUNDO. DISTRIBUCIÓN GEOGRÁFICA DEL SALDO COMERCIAL**

Millones de euros

1	Total mundial	Unión Europea (UE 28)						OCDE					13	Otros países americanos	14	China	15	Nuevos países industrializados			
		2=3+7	Total	Zona del Euro			Resto de la UE 28	Total	Del cual:			12							OPEP		
				3	Del cual:				7	Total	10									11	
					4	5															6
08	-94 160	-26 033	-26 162	-19 612	3 019	-6 608	129	356	-39 729	-3 739	-3 663	-20 561	-4 774	-18 340	-3 296						
09	-46 227	-8 922	-6 540	-9 980	6 787	-1 847	-2 382	187	-15 708	-2 742	-1 958	-10 701	-2 497	-12 471	-1 532						
10	-53 276	-4 816	-1 886	-8 598	7 904	-4 777	-2 929	597	-11 261	-3 058	-2 054	-16 216	-4 130	-16 253	-1 252						
11	-47 910	3 559	1 387	-8 984	8 590	219	2 172	2 955	-1 751	-2 956	-1 389	-19 066	-5 152	-15 317	-1 116						
12	-31 831	12 203	7 306	-4 118	9 222	656	4 897	3 778	9 933	-858	-859	-21 120	-5 281	-14 023	83						
13	-16 533	17 058	10 573	-4 360	10 639	1 563	6 485	6 134	14 760	-1 575	-183	-17 248	-1 184	-13 470	6						
14	P	-24 472	11 223	6 338	-7 085	8 642	1 704	4 885	5 454	10 299	332	-21 -17 278	-1 228	-15 686	1 395						
14	Jul	P	-1 827	1 307	1 031	-423	1 150	189	276	397	1 050	90	18	-1 608	84	-1 473	180				
	Ago	P	-2 772	1 157	582	-409	629	141	575	527	1 186	26	39	-1 880	-343	-1 366	151				
	Sep	P	-2 374	1 049	822	-716	877	288	228	301	792	-18	-0	-1 343	-426	-1 595	108				
	Oct	P	-2 240	698	433	-906	652	302	265	374	815	154	36	-1 623	-67	-1 551	281				
	Nov	P	-1 555	687	619	-660	705	229	68	128	709	136	-40	-1 039	-188	-1 241	125				
	Dic	P	-1 822	227	-44	-766	548	-15	271	281	301	193	-58	-1 288	149	-1 504	162				
15	Ene	P	-2 596	783	223	-580	527	257	561	692	415	-150	-26	-951	-48	-1 572	-74				
	Feb	P	-2 037	721	390	-672	771	158	331	533	764	-202	-13	-939	25	-1 579	27				
	Mar	P	-891	1 358	925	-471	759	289	432	524	1 069	-272	-73	-378	98	-1 652	19				
	Abr	P	-2 253	607	74	-771	528	117	534	608	279	-198	-62	-1 082	7	-1 200	-16				
	May	P	-1 657	911	473	-835	839	127	438	500	823	-179	-31	-811	-81	-1 493	-14				
	Jun	P	-2 046	571	500	-885	1 149	-67	71	338	475	-11	-95	-741	-72	-1 666	-3				
	Jul	P	-1 396	1 108	553	-721	1 147	35	555	567	1 043	52	-49	-970	-22	-1 673	-32				
	Ago	P	-3 195	217	11	-596	555	-59	206	133	69	-46	-71	-1 074	-101	-1 601	-7				

**SALDO COMERCIAL ACUMULADO**

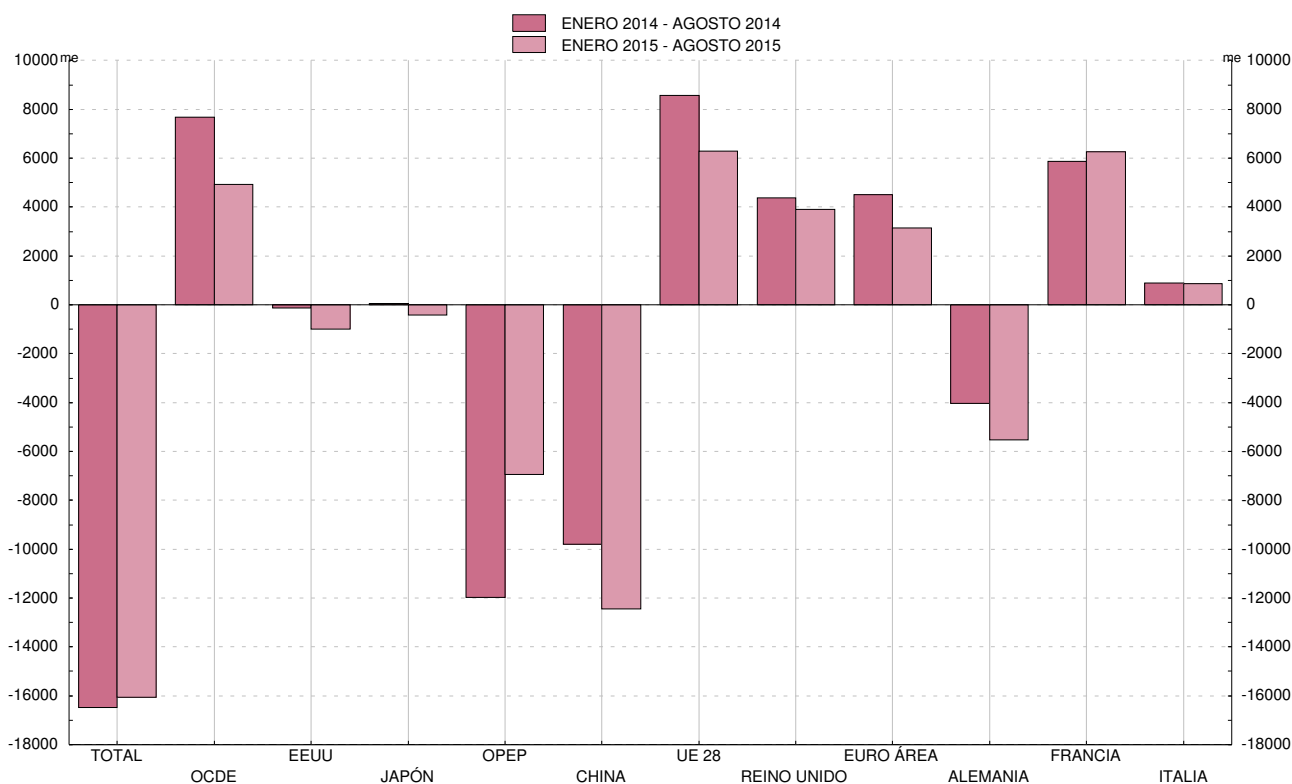

FUENTE: MHP.

Nota: Las series de base de este indicador figuran en el Boletín Estadístico del Banco de España, capítulo 18, cuadros 3 y 5.

Las series mensuales corresponden a datos provisionales, en tanto que las series anuales son los datos definitivos de comercio exterior.

## 7.6. POSICIÓN DE INVERSIÓN INTERNACIONAL DE ESPAÑA FRENTE A OTROS RESIDENTES EN LA ZONA DEL EURO Y AL RESTO DEL MUNDO. RESUMEN

■ Serie representada gráficamente.

Saldos a fin de período en mm de euros

	Total excepto Banco de España												Banco de España				
	Posición de inversión internacional neta (activos-pasivos) 1=2+13	Posición neta excepto Banco de España (activos-pasivos) 2=3+6+9+12	Inversión directa			Inversión de cartera			Otra inversión			Derivados financieros Posición neta (activos-pasivos) 12	Posición neta Banco de España (activos-pasivos) 13=14 a 16	Reservas 14	Posición neta frente al Euro-sistema 15	Otros (a) 16	
			Posición neta (activos-pasivos) 3=4-5	Activos 4	Pasivos 5	Posición neta (activos-pasivos) 6=7-8	Activos 7	Pasivos 8	Posición neta (activos-pasivos) 9=10-11	Activos 10	Pasivos 11						
07	...	...	...	...	...	...	...	...	...	...	...	...	...	...	...	...	...
08	...	...	...	...	...	...	...	...	...	...	...	...	...	...	...	...	...
09	...	...	...	...	...	...	...	...	...	...	...	...	...	...	...	...	...
10	...	...	...	...	...	...	...	...	...	...	...	...	...	...	...	...	...
11	...	...	...	...	...	...	...	...	...	...	...	...	...	...	...	...	...
12 //	...	...	...	...	...	...	...	...	...	...	...	...	...	...	...	...	...
12 ///	...	...	...	...	...	...	...	...	...	...	...	...	...	...	...	...	...
12 IV	-939	-717	-19	536	555	-498	293	791	-204	359	563	5	-222	38	-298	38	
13 I	-961	-778	-35	533	567	-505	301	806	-243	357	600	5	-183	40	-257	35	
13 II	-953	-779	-51	506	557	-488	298	786	-244	348	592	5	-174	35	-240	30	
13 III	-988	-826	-61	495	556	-538	302	839	-232	317	549	5	-163	35	-221	23	
13 IV	-992	-882	-72	504	576	-592	310	902	-223	316	539	5	-110	34	-162	18	
14 I	-1 002	-880	-57	522	580	-595	337	932	-230	311	541	2	-122	34	-165	9	
14 II	-1 008	-903	-59	527	586	-637	353	990	-208	334	542	0	-105	35	-144	4	
14 III	-997	-891	-57	544	602	-606	375	981	-228	330	558	-0	-106	37	-140	-2	
14 IV	-996	-917	-47	542	589	-633	381	1 014	-234	316	550	-3	-79	41	-114	-6	
15 I	-1 031	-943	-28	569	597	-685	435	1 120	-225	335	560	-5	-88	51	-135	-5	
15 II	-980	-880	-24	569	593	-626	450	1 076	-227	320	548	-2	-100	49	-145	-4	

### POSICIÓN DE INVERSIÓN INTERNACIONAL

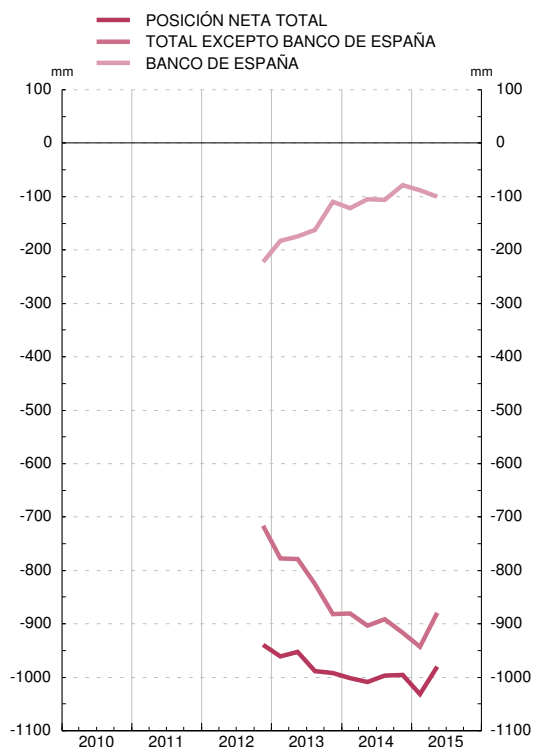

### COMPONENTES DE LA POSICIÓN

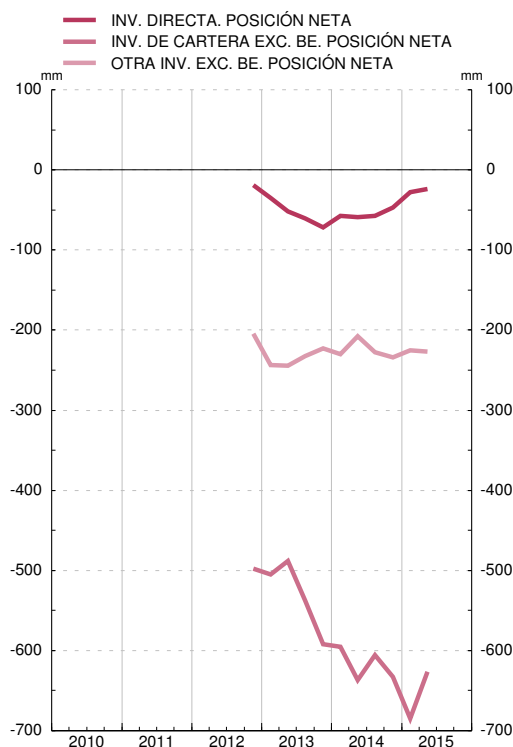

FUENTE: BE.

Se han publicado inicialmente datos de Posición de Inversión Internacional desde el cuarto trimestre de 2012.

Véase la nota a. al cuadro 17.21 del Boletín Estadístico

## 7.7. POSICIÓN DE INVERSIÓN INTERNACIONAL DE ESPAÑA FRENTE A OTROS RESIDENTES EN LA ZONA DEL EURO Y AL RESTO DEL MUNDO. DETALLE DE INVERSIONES

■ Serie representada gráficamente.

Saldos a fin de periodo en millones de euros

	Inversión directa				Inversión de cartera, incluido Banco de España				Otra inversión, incluido Banco de España		Derivados financieros incluido BE	
	Activos		Pasivos		Activos		Pasivos		Activos	Pasivos	Activos	Pasivos
	Participaciones de capital	Instrumentos de deuda	Participaciones de capital	Instrumentos de deuda	Participaciones de capital y en fondos de inversión	Títulos de deuda	Participaciones de capital y en fondos de inversión	Títulos de deuda				
	1	2	1	2	5	6	7	8	9	10	11	12
07	...	...	...	...	...	...	...	...	...	...	...	...
08	...	...	...	...	...	...	...	...	...	...	...	...
09	...	...	...	...	...	...	...	...	...	...	...	...
10	...	...	...	...	...	...	...	...	...	...	...	...
11	...	...	...	...	...	...	...	...	...	...	...	...
12 /	...	...	...	...	...	...	...	...	...	...	...	...
///	...	...	...	...	...	...	...	...	...	...	...	...
IV	451	85	348	207	105	231	179	612	399	907	157	152
13 /	451	82	360	208	114	227	182	623	398	904	148	143
//	426	80	350	207	120	216	180	606	392	884	128	123
///	414	81	349	206	126	210	220	619	366	831	125	120
IV	424	80	370	206	137	206	242	661	369	769	105	100
14 /	434	88	371	208	146	225	250	682	374	794	103	100
//	437	91	374	212	156	229	273	716	401	780	109	109
///	458	87	379	222	166	239	274	707	403	804	119	119
IV	456	86	378	211	178	234	273	741	393	778	120	123
15 /	477	92	379	219	208	260	328	792	414	812	140	145
//	477	92	378	215	222	265	316	760	404	818	111	113

### ACTIVOS



### PASIVOS

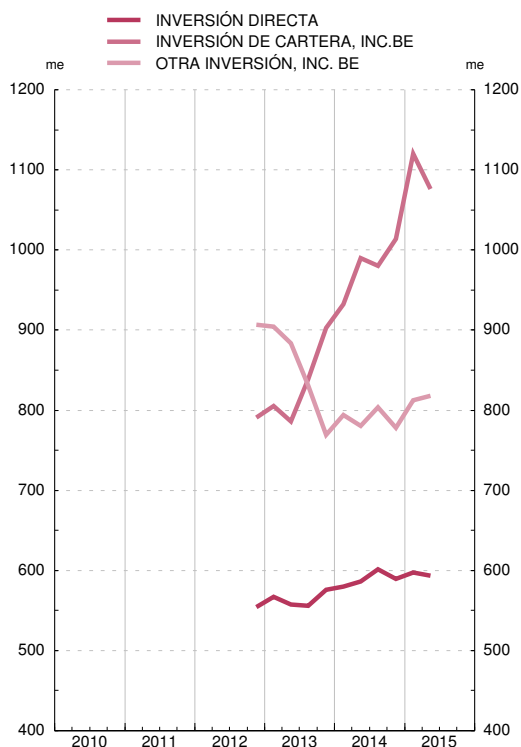

FUENTE: BE.

Se han publicado inicialmente datos de Posición de Inversión Internacional desde el cuarto trimestre de 2012.

a. Véase nota a. al cuadro 17.21 del Boletín Estadístico

## 7.8. ACTIVOS DE RESERVA DE ESPAÑA

■ Serie representada gráficamente.

Saldos a fin de periodo en millones de euros

	Activos de reserva						Pro memoria: oro
	Total	Divisas convertibles	Posición de reserva en el FMI	DEG	Oro monetario	Otros activos de reserva	Millones de onzas troy
	1	2	3	4	5	6	7
<b>09</b>	19 578	8 518	541	3 222	6 938	358	9,1
<b>10</b>	23 905	9 564	995	3 396	9 555	395	9,1
<b>11</b>	36 402	19 578	2 251	3 163	11 017	394	9,1
<b>12</b>	38 347	20 984	2 412	3 132	11 418	401	9,1
<b>13</b>	33 587	20 093	2 152	3 122	7 888	332	9,1
<b>14</b>							
May	34 463	20 701	2 078	3 062	8 314	309	9,1
Jun	34 834	20 645	2 115	3 071	8 704	299	9,1
Jul	35 282	21 036	2 138	3 106	8 693	309	9,1
Ago	35 768	21 391	2 106	3 128	8 832	311	9,1
Sep	36 684	22 322	2 125	3 200	8 706	330	9,1
Oct	36 592	22 497	2 130	3 176	8 432	358	9,1
Nov	39 328	25 109	2 117	3 161	8 587	354	9,1
Dic	41 469	27 076	1 888	3 233	8 943	328	9,1
<b>15</b>							
Ene	45 050	29 282	1 975	3 377	10 089	327	9,1
Feb	47 377	32 049	1 782	3 393	9 828	325	9,1
Mar	51 349	35 938	1 614	3 486	9 987	325	9,1
Abr	49 362	34 504	1 540	3 407	9 594	317	9,1
May	50 302	35 188	1 542	3 447	9 802	323	9,1
Jun	49 172	34 437	1 517	3 432	9 481	305	9,1
Jul	49 309	35 202	1 361	3 473	8 965	309	9,1
Ago	48 840	34 563	1 415	3 421	9 149	292	9,1
Sep	48 971	34 751	1 425	3 431	9 075	289	9,1
Oct	49 830	35 285	1 420	3 473	9 355	297	9,1

ACTIVOS DE RESERVA  
SALDOS FIN DE AÑO

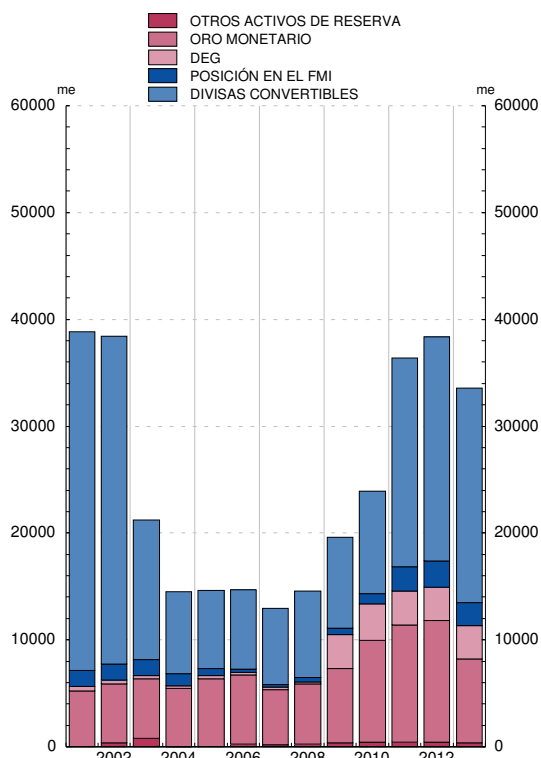

ACTIVOS DE RESERVA  
SALDOS FIN DE MES

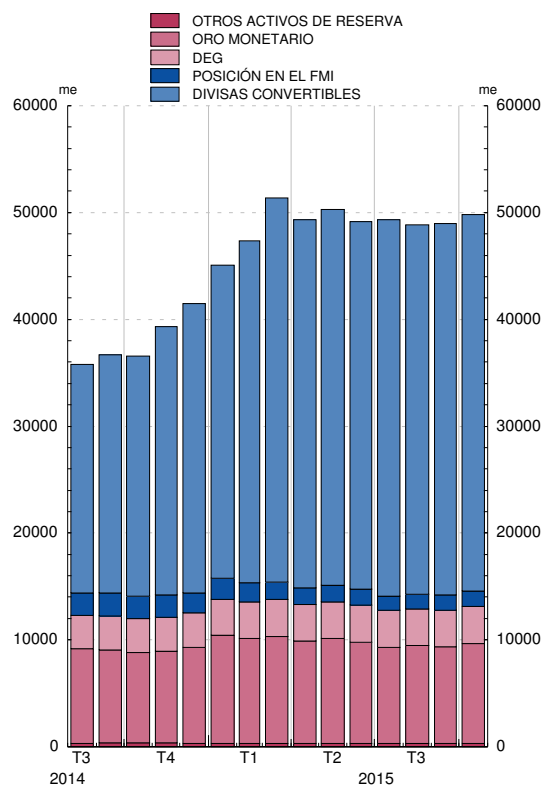

FUENTE: BE.

Nota: A partir de enero de 1999, no se consideran activos de reserva ni los denominados en euros ni en monedas distintas del euro frente a los residentes en países de la zona euro. Hasta diciembre de 1998, los datos en pesetas han sido convertidos a euros con el tipo irrevocable. Desde enero de 1999, todos los activos de reserva se valoran a precios de mercado. Los datos de activos de reserva están elaborados de acuerdo con las nuevas normas metodológicas publicadas por el FMI en el documento 'International Reserves and Foreign Currency Liquidity Guidelines for a Data Template', 2013, (<https://www.imf.org/external/np/sta/ir/IRProcessWeb/pdf/guide2013.pdf>)

**7.9. DEUDA EXTERNA DE ESPAÑA FRENTE A OTROS RESIDENTES EN LA ZONA DEL EURO Y AL RESTO DEL MUNDO. RESUMEN**
*Saldos a fin de periodo*
*Millones de euros*

	Total deuda externa	Administraciones Públicas					Otras instituciones financieras monetarias					
		Total	Corto plazo		Largo plazo		Total	Corto plazo			Largo plazo	
			Títulos de deuda c/p	Préstamos Créd. com y otros pasivos (b)	Títulos de deuda l/p	Préstamos Créd. com y otros pasivos		Títulos de deuda c/p	Depósitos	Préstamos Créd. com y otros pasivos	Títulos de deuda l/p	Depósitos
1	2	3	4	5	6	7	8	9	10	11	12	
11 /	...	...	...	...	...	...	...	...	...	...	...	...
11 /	...	...	...	...	...	...	...	...	...	...	...	...
11 /	...	...	...	...	...	...	...	...	...	...	...	...
12 /	...	...	...	...	...	...	...	...	...	...	...	...
12 /	...	...	...	...	...	...	...	...	...	...	...	...
12 /	...	...	...	...	...	...	...	...	...	...	...	...
12 /	1 724 881	332 482	14 010	387	225 299	92 786	494 832	1 800	211 194	2 725	159 326	119 788
13 /	1 734 320	348 708	12 025	121	240 996	95 566	532 003	1 506	248 824	1 960	163 103	116 612
13 /	1 696 538	348 250	12 780	261	237 032	98 176	515 384	1 410	248 180	2 684	156 230	106 880
13 /	1 656 251	375 196	14 978	1 151	260 071	98 996	460 835	1 444	226 220	2 522	148 111	82 538
13 /	1 634 508	420 761	25 887	345	294 454	100 076	450 995	1 651	215 446	2 239	148 449	83 210
14 /	1 683 965	438 269	29 622	32	308 253	100 363	456 681	1 938	218 904	2 599	151 288	81 953
14 /	1 708 386	471 246	45 946	467	323 503	101 330	456 901	2 303	218 564	4 037	150 233	81 764
14 /	1 731 939	464 431	48 273	842	314 983	100 333	472 559	2 780	235 772	3 391	150 456	80 160
14 /	1 730 234	503 447	54 664	824	346 476	101 484	467 009	3 621	248 345	2 727	148 502	63 815
15 /	1 823 137	546 434	52 899	16	395 373	98 146	465 902	4 608	257 777	1 887	140 264	61 366
15 /	1 792 934	538 555	53 246	494	387 013	97 802	448 780	3 596	245 864	3 021	135 742	60 557

**7.9. DEUDA EXTERNA DE ESPAÑA FRENTE A OTROS RESIDENTES EN LA ZONA DEL EURO Y AL RESTO DEL MUNDO. RESUMEN (CONT.)**
*Saldos a fin de periodo*
*Millones de euros*

	Banco de España			Otros sectores residentes				Inversión Directa					
	Total (a)	Corto plazo		Total	Corto plazo		Largo plazo		Total	Pasivos con:			
		Depósitos	Derechos especiales de giro (asignados)		Títulos de deuda c/p	Préstamos Créd. com y otros pasivos	Títulos de deuda l/p	Préstamos Créd. com y otros pasivos		Inversores directos	Empresas de inversión directa	Empresas del grupo	
													13
11 /	...	...	...	...	...	...	...	...	...	...	...	...	...
11 /	...	...	...	...	...	...	...	...	...	...	...	...	...
11 /	...	...	...	...	...	...	...	...	...	...	...	...	...
12 /	...	...	...	...	...	...	...	...	...	...	...	...	...
12 /	...	...	...	...	...	...	...	...	...	...	...	...	...
12 /	...	...	...	...	...	...	...	...	...	...	...	...	...
12 /	343 645	340 349	3 296	347 369	6 064	28 829	205 661	106 815	206 553	47 815	40 522	118 216	
13 /	303 787	300 479	3 308	342 268	6 680	29 916	199 076	106 596	207 555	46 561	41 201	119 792	
13 /	291 309	288 055	3 253	334 497	6 935	30 251	191 981	105 330	207 099	45 671	42 469	118 959	
13 /	281 557	278 345	3 213	332 192	6 848	30 144	187 961	107 238	206 471	45 168	46 286	115 018	
13 /	230 313	227 151	3 162	326 670	3 437	30 626	186 732	105 876	205 769	44 797	45 704	115 268	
14 /	252 863	249 694	3 169	327 888	4 552	31 794	186 663	104 880	208 264	43 850	50 504	113 910	
14 /	238 203	235 002	3 201	329 978	4 738	31 574	189 774	103 892	212 059	44 176	51 813	116 070	
14 /	245 669	242 338	3 331	326 950	5 037	33 421	184 989	103 504	222 330	46 036	54 925	121 370	
14 /	227 902	224 530	3 372	320 769	5 333	32 762	182 735	99 939	211 107	47 262	49 139	114 706	
15 /	252 276	248 736	3 540	339 685	8 468	40 511	190 748	99 957	218 840	49 383	53 515	115 942	
15 /	270 680	267 140	3 540	320 183	4 823	38 484	175 712	101 163	214 736	48 681	51 878	114 176	

FUENTE: BE.

a. Véase la nota b al cuadro 17.09 del Boletín Estadístico.

b. Véase la nota b al cuadro 17.11 del Boletín Estadístico.

c. Véase la nota a al cuadro 17.21 del Boletín Estadístico.



### 8.1.a BALANCE CONSOLIDADO DEL EUROSISTEMA. PRÉSTAMO NETO A LAS ENTIDADES DE CRÉDITO Y SUS CONTRAPARTIDAS

Medias mensuales de datos diarios. Millones de euros

	Préstamo neto en euros						Contrapartidas						
	Operaciones de mercado abierto				Facilidades permanentes		Factores autónomos					Reservas mantenidas por entidades de crédito	
	Operac. principales de financiación (inyección)	Operac. de financiación a l/p (inyección)	Operac. de ajuste (neto)	Operac. estructurales (neto)	Facilidad marginal de crédito	Facilidad de depósito	Total	Billetes	Depósitos AAPP	Oro y activos netos en moneda extranjera	Resto activos (neto)		
1=2+3+4 +5+6-7	2	3	4	5	6	7	8=9+10 -11-12	9	10	11	12	13	
<b>14 May</b>	628 409	145 647	510 952	-	-	127	28 317	439 931	948 316	112 573	536 656	84 302	188 478
Jun	581 427	129 914	477 857	-	-	199	26 542	371 611	955 928	108 495	537 158	155 654	209 816
Jul	507 639	101 169	429 621	-	-	269	23 420	297 259	964 376	103 583	547 497	223 204	210 380
Ago	483 061	114 947	393 227	-	-	119	25 232	267 252	971 781	67 203	547 655	224 077	215 809
Sep	470 099	106 955	387 138	-	-	196	24 191	276 727	970 593	75 832	548 834	220 863	193 371
Oct	480 000	91 221	417 154	-	-	257	28 631	288 777	972 659	79 858	561 915	201 824	191 223
Nov	474 620	103 760	399 875	-	-	144	29 159	290 858	976 005	72 851	562 897	195 100	183 762
Dic	506 285	110 831	429 556	-	-	138	34 241	279 468	999 398	64 557	566 006	218 481	226 817
<b>15 Ene</b>	527 989	128 640	456 509	-	-	740	57 899	297 251	1 005 172	69 948	585 434	192 434	230 738
Feb	481 684	135 790	387 228	-	-	446	41 780	251 321	1 004 298	61 435	588 807	225 606	230 364
Mar	436 119	140 623	344 586	-	-	209	49 298	198 667	1 010 181	64 599	594 510	281 602	237 452
Abr	431 994	101 712	417 158	-	-	81	86 957	153 441	1 020 338	75 476	656 841	285 532	278 553
May	399 967	95 097	407 474	-	-	82	102 685	96 963	1 027 386	72 348	655 368	347 403	303 004
Jun	411 245	91 101	411 763	-	-	281	91 900	60 183	1 035 134	97 520	656 529	415 942	351 063
Jul	422 876	75 988	466 786	-	-	330	120 228	22 947	1 050 490	92 338	627 570	492 311	399 929
Ago	382 082	71 023	462 482	-	-	763	152 187	-53 755	1 056 204	50 364	627 374	532 949	435 836
Sep	379 685	70 958	456 934	-	-	190	148 396	-79 562	1 052 592	76 947	628 141	580 961	459 248
Oct	373 949	69 340	466 018	-	-	148	161 557	-95 569	1 052 407	103 301	611 534	639 743	469 518

### 8.1.b BALANCE CONSOLIDADO DEL BANCO DE ESPAÑA. PRÉSTAMO NETO A LAS ENTIDADES DE CRÉDITO Y SUS CONTRAPARTIDAS

Medias mensuales de datos diarios. Millones de euros

	Préstamo neto en euros						Contrapartidas								
	Operaciones de mercado abierto				Facilidades permanentes		Posición intrasistema		Factores autónomos					Reservas mantenidas por entidades de crédito	
	Oper. principales de financ. (inyección)	Oper. de financiación a l/p (inyección)	Oper. de ajuste (neto)	Oper. estructurales (neto)	Facilidad marginal de crédito	Facilidad de depósito	Target	Resto	Total	Billetes	Depósitos AAPP	Oro y activos netos en moneda extranjera	Resto activos (neto)		
14=15+16 +17+18 +19-20	15	16	17	18	19	20	21	22	23=24+25 -26-27	24	25	26	27	28	
<b>14 May</b>	185 514	26 898	160 973	-	-	0	2 358	228 297	-6 436	-47 899	51 124	2 002	33 146	67 879	11 552
Jun	173 088	24 701	149 752	-	-	-	1 365	215 101	-6 436	-47 723	50 677	2 645	33 248	67 796	12 145
Jul	160 694	26 520	134 179	-	-	-	5	202 469	-6 436	-48 094	50 836	334	33 694	65 570	12 755
Ago	162 546	37 585	124 993	-	-	-	33	206 055	-6 436	-48 406	49 686	1 111	33 712	65 492	11 333
Sep	154 798	31 401	123 448	-	-	-	51	199 974	-6 436	-51 141	47 537	185	33 755	65 109	12 401
Oct	154 788	27 338	127 455	-	-	0	5	200 926	-6 436	-51 132	45 925	532	35 571	62 018	11 430
Nov	150 994	27 417	123 583	-	-	-	6	191 981	-6 436	-45 785	44 835	5 786	36 553	59 853	11 235
Dic	141 338	21 115	120 508	-	-	0	285	190 903	-6 436	-56 469	46 567	733	39 500	64 270	13 341
<b>15 Ene</b>	141 490	26 984	114 942	-	-	-	436	195 486	-6 436	-57 889	45 667	2 093	40 694	64 955	10 329
Feb	132 010	48 280	83 792	-	-	-	63	187 936	-6 436	-62 925	43 930	126	41 649	65 332	13 434
Mar	123 819	53 920	69 985	-	-	12	97	187 900	-6 436	-69 351	43 900	690	44 985	68 957	11 706
Abr	135 763	30 903	104 977	-	-	0	117	203 296	-6 436	-72 745	44 140	3 814	50 577	70 122	11 648
May	132 595	28 836	104 018	-	-	-	259	209 409	-6 436	-83 252	43 269	244	50 644	76 121	12 874
Jun	132 123	27 164	105 231	-	-	-	273	215 832	-6 436	-90 909	42 906	1 745	50 730	84 830	13 636
Jul	139 636	16 995	122 771	-	-	-	130	225 397	-6 436	-91 482	43 620	7 092	48 546	93 649	12 158
Ago	137 919	15 804	122 224	-	-	-	110	233 940	-6 436	-102 407	42 529	2 669	48 595	99 011	12 822
Sep	135 735	14 394	121 441	-	-	-	100	229 347	-6 436	-99 080	40 879	14 798	48 637	106 120	11 904
Oct	138 924	14 199	124 862	-	-	-	136	240 597	-6 436	-109 872	39 590	12 336	48 204	113 593	14 635

FUENTES: BCE para el cuadro 8.1.a y BE para el cuadro 8.1.b.

## 8.2. MEDIOS DE PAGO, OTROS PASIVOS DE ENTIDADES DE CRÉDITO Y PARTICIPACIONES EN FONDOS DE INVERSIÓN DE LAS SOCIEDADES NO FINANCIERAS Y LOS HOGARES E ISFLSH, RESIDENTES EN ESPAÑA (a)

■ Serie representada gráficamente.

Millones de euros y porcentajes

	Medios de pago				Otros pasivos de entidades de crédito					Participaciones en fondos de inversión (b)				Pro memoria		
	Saldos	1 T 12	T 1/12		Saldos	1 T 12	T 1/12			Saldos	1 T 12	T 1/12		T 1/12		
			Efec- tivo	Depó- sitos (c)			Otros depó- sitos (d)	Cesiones temp. + valores de entidades de cré- dito	Depó- sitos en suc- ursales en ex- terior			Renta fija en euros (e)	Resto	AL (f)	Contri- bución de IFM resid. a M3	
1	2	3	4	5	6	7	8	9	10	11	12	13	14	15		
<b>12</b>	506 551	-0,7	-3,1	-0,1	585 080	1,7	-0,2	14,8	12,3	134 897	-3,0	-10,0	-0,5	0,2	0,3	
<b>13</b>	537 676	6,1	-5,8	8,8	552 617	-5,5	0,7	-44,1	-32,1	168 370	24,8	38,7	20,2	1,0	-3,6	
<b>14</b>	P 576 888	7,3	-8,1	10,3	472 793	-14,4	-11,0	-55,5	22,7	209 856	24,6	24,4	24,7	-2,6	4,3	
<b>14</b>	Jun	566 028	6,3	-8,4	9,4	515 882	-7,7	-3,7	-47,9	-11,8	193 916	31,7	33,0	31,3	0,3	-0,4
	Jul	559 515	7,8	-8,3	11,2	508 418	-9,6	-5,7	-50,8	-19,8	197 142	30,1	31,5	29,6	-0,1	1,6
	Ago	564 024	7,9	-8,5	11,3	501 627	-11,4	-7,3	-54,5	-22,6	199 822	31,0	31,8	30,7	-0,9	0,8
	Sep	562 288	7,9	-9,0	11,3	496 707	-11,7	-7,7	-56,0	-20,7	203 233	29,2	30,7	28,7	-1,0	1,6
	Oct	P 554 611	6,7	-8,8	9,8	485 273	-13,3	-9,2	-61,4	-10,9	204 602	26,7	29,0	25,8	-2,4	1,9
	Nov	P 570 663	7,4	-8,6	10,5	474 257	-14,8	-10,7	-65,9	4,9	208 807	26,7	27,1	26,6	-2,7	2,8
	Dic	P 576 888	7,3	-8,1	10,3	472 793	-14,4	-11,0	-55,5	22,7	209 856	24,6	24,4	24,7	-2,6	4,3
<b>15</b>	Ene	P 575 842	7,6	-8,0	10,6	458 761	-16,2	-12,5	-68,9	15,3	214 803	24,9	21,8	26,0	-3,3	2,4
	Feb	P 582 636	10,9	-7,7	14,5	452 755	-16,6	-13,4	-67,8	11,4	221 980	26,1	19,9	28,5	-2,1	3,9
	Mar	P 588 564	9,3	-7,2	12,4	444 523	-17,1	-14,8	-60,7	3,3	231 360	28,0	15,8	32,6	-3,0	4,8
	Abr	P 594 707	11,5	-6,8	14,9	433 793	-18,1	-15,1	-71,1	-4,1	234 837	27,7	12,0	33,8	-2,6	5,5
	May	P 607 251	10,5	-6,6	13,5	424 110	-19,2	-16,2	-72,7	-14,7	237 118	25,8	7,2	32,8	-3,5	5,8
	Jun	P 625 594	10,5	-6,7	13,5	414 019	-19,7	-16,9	-72,0	-26,7	232 624	20,0	1,6	26,8	-3,7	4,0
	Jul	A 626 630	12,0	-4,1	14,8	406 731	-20,0	-17,6	-69,2	-24,3	235 944	19,7	-1,5	27,6	-3,2	4,0
	Ago	A 627 395	11,2	-4,4	13,9	401 606	-19,9	-17,8	-66,0	-23,7	232 160	16,2	-5,5	24,4	-3,5	3,7
	Sep	A 636 634	13,2	-3,8	16,1	395 972	-20,3	-18,5	-63,1	-22,7	229 155	12,8	-7,7	20,5	-2,8	4,8

SOCIEDADES NO FINANCIERAS Y HOGARES E ISFLSH  
Tasas de variación interanual

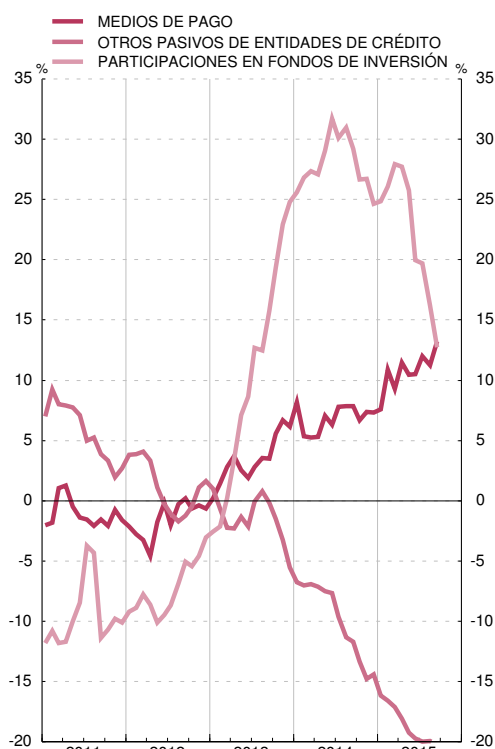

SOCIEDADES NO FINANCIERAS Y HOGARES E ISFLSH  
Tasas de variación interanual

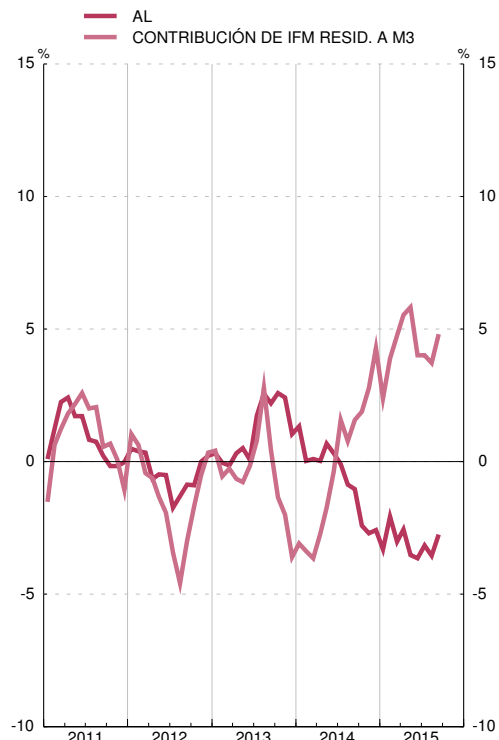

FUENTE: BE. a. Este concepto se refiere a los instrumentos que se detallan, emitidos por entidades de crédito y fondos de inversión residentes, salvo la columna 9, que recoge los depósitos en las sucursales de bancos españoles en el exterior.

b. Incluye sociedades de inversión de capital variable (SICAV).

c. Cuentas corrientes, cuentas de ahorro y depósitos disponibles con preaviso hasta tres meses.

d. Depósitos con preaviso a más de tres meses y depósitos a plazo.

e. La serie incluye las antiguas categorías FIAMM y FIM de renta fija en euros.

f. Medios de pago, otros pasivos de entidades de crédito y participaciones en fondos de inversión de renta fija en euros.

### 8.3. MEDIOS DE PAGO, OTROS PASIVOS DE ENTIDADES DE CRÉDITO Y PARTICIPACIONES EN FONDOS DE INVERSIÓN DE LAS SOCIEDADES NO FINANCIERAS, RESIDENTES EN ESPAÑA (a)

■ Serie representada gráficamente.

Millones de euros y porcentajes

	Medios de pago (b)		Otros pasivos de entidades de crédito				Participaciones en fondos de inversión (c)			
	SalDOS	Tasa inter-anual	SalDOS	Tasa inter-anual	Tasa inter-anual		SalDOS	Tasa inter-anual	Tasa inter-anual	
					Otros depósitos (d)	Cesiones temp. + valores de e.c. + depós. en suc. en ext.			Renta fija en euros (e)	Resto de fondos y sociedades de inversión
1	2	3	4	5	6	7	8	9	10	
<b>12</b>	109 815	-1,3	110 079	-9,8	-7,1	-16,0	17 121	-5,4	-4,9	-5,5
<b>13</b>	119 139	8,5	103 949	-5,6	3,7	-29,9	23 822	39,1	71,1	32,1
<b>14</b>	P 130 782	9,8	83 733	-19,4	-20,9	-13,8	30 941	29,9	22,5	32,0
<b>14 Jun</b>	135 323	17,0	91 045	-12,8	-4,4	-43,7	28 380	45,8	50,2	44,6
<b>Jul</b>	129 003	19,3	88 527	-15,8	-7,9	-45,4	28 761	44,3	47,2	43,5
<b>Ago</b>	133 639	18,2	87 160	-18,7	-11,0	-48,3	29 088	44,8	46,3	44,4
<b>Sep</b>	134 178	18,1	86 202	-19,2	-13,1	-45,1	30 175	38,7	42,9	37,6
<b>Oct</b>	P 127 709	11,6	82 963	-21,7	-16,2	-45,6	30 322	36,6	40,9	35,5
<b>Nov</b>	P 135 648	14,3	79 061	-24,0	-20,0	-42,4	30 786	36,7	39,1	36,1
<b>Dic</b>	P 130 782	9,8	83 733	-19,4	-20,9	-13,8	30 941	29,9	22,5	32,0
<b>15 Ene</b>	P 129 241	6,7	74 340	-26,3	-24,4	-35,9	31 501	30,1	20,9	32,8
<b>Feb</b>	P 133 676	16,6	72 850	-25,5	-23,9	-34,3	32 283	31,1	19,9	34,3
<b>Mar</b>	P 137 349	8,7	72 241	-25,0	-25,9	-19,7	32 082	22,2	8,7	26,1
<b>Abr</b>	P 136 022	12,7	66 991	-29,4	-26,9	-44,1	32 384	22,0	5,3	26,8
<b>May</b>	P 141 546	9,3	66 158	-30,1	-26,7	-49,2	32 580	20,5	1,1	26,1
<b>Jun</b>	P 144 807	7,0	64 366	-29,3	-26,8	-44,6	31 312	10,3	-7,1	15,2
<b>Jul</b>	A 141 341	9,6	63 340	-28,5	-26,3	-42,0	31 659	10,1	-9,8	15,7
<b>Ago</b>	A 143 873	7,7	63 102	-27,6	-25,9	-39,0	31 271	7,5	-13,7	13,6
<b>Sep</b>	A 148 320	10,5	61 889	-28,2	-26,8	-37,4	30 975	2,6	-16,6	8,1

#### SOCIEDADES NO FINANCIERAS Tasas de variación interanual

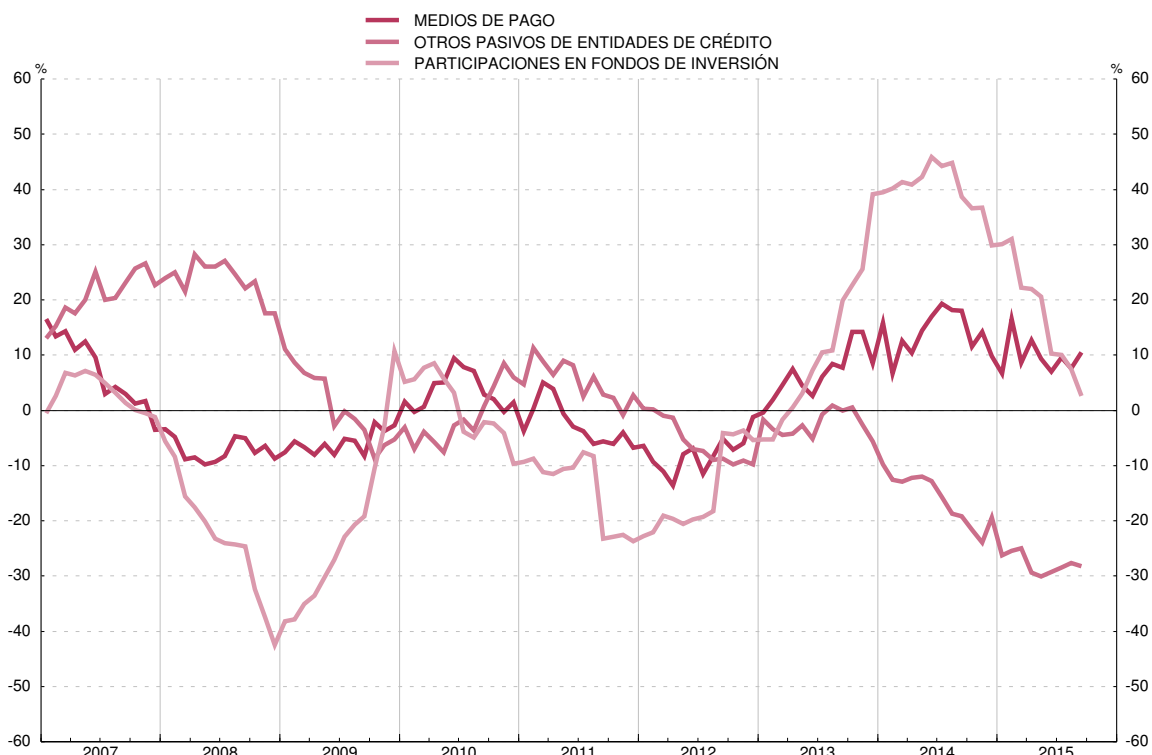

FUENTE: BE.

a. Este concepto se refiere a los instrumentos que se detallan, emitidos por entidades de crédito y fondos de inversión residentes, salvo la columna 6, que recoge los depósitos en las sucursales de bancos españoles en el exterior.

b. Efectivo, cuentas corrientes, cuentas de ahorro y depósitos disponibles con preaviso hasta tres meses.

c. Incluye sociedades de inversión de capital variable (SICAV).

d. Depósitos con preaviso a más de tres meses y depósitos a plazo.

e. La serie incluye las antiguas categorías FIAMM y FIM de renta fija en euros.

### 8.4. MEDIOS DE PAGO, OTROS PASIVOS DE ENTIDADES DE CRÉDITO Y PARTICIPACIONES EN FONDOS DE INVERSIÓN DE LOS HOGARES E ISFLSH, RESIDENTES EN ESPAÑA (a)

■ Serie representada gráficamente.

Millones de euros y porcentajes

	Medios de pago				Otros pasivos de entidades de crédito				Participaciones en fondos de inversión (b)			
	Saldos	Tasa inter-anual	Tasa inter-anual		Saldos	Tasa inter-anual	Tasa inter-anual		Saldos	Tasa inter-anual	Tasa inter-anual	
			Efec-tivo	Depó-sitos a la vista (c)			Otros depó-sitos (d)	Cesiones temp. + valores de e.c. + depós. en suc. en ext.			Renta fija en euros (e)	Resto de fondos y socieda-des de inversión
1	2	3	4	5	6	7	8	9	10	11	12	
<b>12</b>	396 736	-0,5	-2,1	-0,0	475 002	4,7	1,2	45,4	117 776	-2,7	-10,5	0,4
<b>13</b>	418 537	5,5	-6,0	8,8	448 669	-5,5	0,2	-51,5	144 547	22,7	35,4	18,3
<b>14</b>	446 107	6,6	-7,6	10,1	389 060	-13,3	-9,1	-83,0	178 915	23,8	24,6	23,5
<b>14 Jun</b>	430 706	3,4	-8,2	6,4	424 837	-6,5	-3,6	-47,4	165 535	29,6	31,0	29,0
<b>Jul</b>	430 512	4,7	-8,2	8,2	419 891	-8,2	-5,3	-51,5	168 381	28,0	29,7	27,3
<b>Ago</b>	430 385	5,0	-8,3	8,5	414 466	-9,6	-6,5	-55,8	170 734	28,9	30,0	28,4
<b>Sep</b>	428 110	5,0	-8,7	8,6	410 505	-9,9	-6,6	-60,1	173 058	27,7	29,2	27,1
<b>Oct</b>	426 901	5,3	-8,5	8,9	402 309	-11,4	-7,8	-67,7	174 280	25,1	27,5	24,1
<b>Nov</b>	435 015	5,4	-8,2	8,8	395 196	-12,7	-8,8	-75,6	178 021	25,1	25,6	24,9
<b>Dic</b>	446 107	6,6	-7,6	10,1	389 060	-13,3	-9,1	-83,0	178 915	23,8	24,6	23,5
<b>15 Ene</b>	446 601	7,9	-7,5	11,7	384 421	-13,9	-10,2	-82,9	183 302	24,0	21,9	24,8
<b>Feb</b>	448 960	9,3	-7,3	13,4	379 905	-14,6	-11,3	-82,4	189 698	25,3	19,9	27,5
<b>Mar</b>	451 215	9,5	-6,8	13,5	372 282	-15,4	-12,6	-81,2	199 278	28,9	16,7	33,8
<b>Abr</b>	458 685	11,1	-6,4	15,3	366 802	-15,6	-12,8	-82,8	202 452	28,7	12,8	35,1
<b>May</b>	465 705	10,8	-6,2	14,8	357 952	-16,9	-14,2	-84,1	204 538	26,6	8,0	34,0
<b>Jun</b>	480 787	11,6	-6,3	15,7	349 653	-17,7	-15,0	-86,2	201 312	21,6	2,7	28,9
<b>Jul</b>	485 289	12,7	-3,6	16,5	343 392	-18,2	-15,9	-84,1	204 284	21,3	-0,4	29,8
<b>Ago</b>	483 522	12,3	-3,9	16,0	338 504	-18,3	-16,3	-82,1	200 889	17,7	-4,4	26,4
<b>Sep</b>	488 313	14,1	-3,3	17,9	334 084	-18,6	-16,9	-79,9	198 180	14,5	-6,5	22,8

#### HOGARES E ISFLSH Tasas de variación interanual

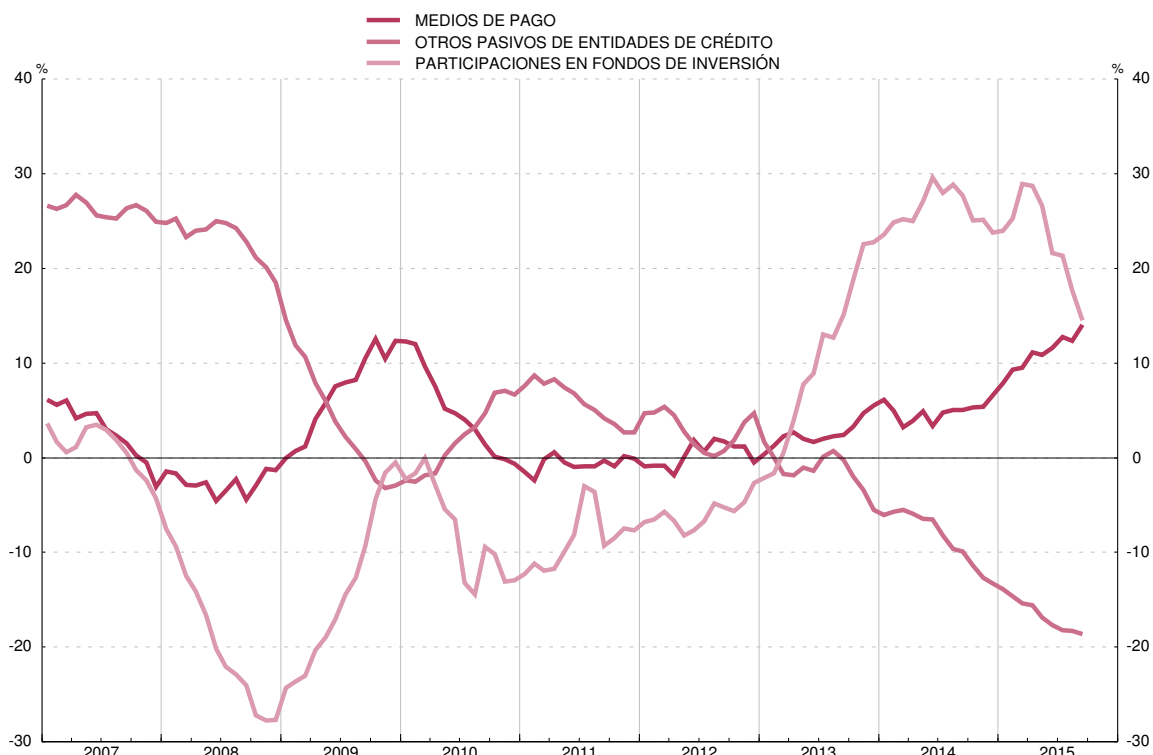

FUENTE: BE.

- a. Este concepto se refiere a los instrumentos que se detallan, emitidos por entidades de crédito y fondos de inversión residentes, salvo la columna 6, que recoge los depósitos en las sucursales de bancos españoles en el exterior.
- b. Incluye sociedades de inversión de capital variable (SICAV).
- c. Cuentas corrientes, cuentas de ahorro y depósitos disponibles con preaviso hasta tres meses.
- d. Depósitos con preaviso a más de tres meses y depósitos a plazo.
- e. La serie incluye las antiguas categorías FIAMM y FIM de renta fija en euros.

## 8.5. FINANCIACIÓN A LOS SECTORES NO FINANCIEROS, RESIDENTES EN ESPAÑA (a)

■ Serie representada gráficamente.

Millones de euros y porcentajes

	Total				Tasa interanual						Contribución a la tasa del total						
	Saldo	Flujo efectivo	Tasa interanual	Administraciones Públicas (b)	Sociedades no financieras y hogares e ISFLSH					Administraciones Públicas (b)	Sociedades no financieras y hogares e ISFLSH						
					Por sectores		Por instrumentos				Por sectores		Por instrumentos				
					Sociedades no financieras	Hogares e ISFLSH	Prést. de ent. de crto fondos titul. y SGA(c)	Valores distintos de acciones	Préstamos del exterior		Sociedades no financieras	Hogares e ISFLSH	Prést. de ent. de crédito y fondos tituliz.	Valores distintos de acciones	Préstamos del exterior		
1	2	3	4	5	6	7	8	9	10	11	12	13	14	15	16	17	
<b>12</b>	2 821 312	37 202	1,3	19,8	-5,3	-6,4	-3,8	-5,8	14,2	-7,2	5,2	-3,9	-2,7	-1,2	-3,5	0,3	-0,7
<b>13</b>	2 760 013	-32 071	-1,1	8,5	-5,6	-5,9	-5,1	-7,1	3,8	0,4	2,7	-3,8	-2,3	-1,5	-3,9	0,1	0,0
<b>14</b>	P 2 725 684	-5 051	-0,2	7,0	-4,1	-4,3	-3,7	-5,1	1,9	-0,3	2,5	-2,6	-1,6	-1,1	-2,7	0,1	-0,0
<b>14 Jun</b>	2 761 193	10 716	-1,0	6,6	-4,9	-5,2	-4,4	-6,4	2,7	1,2	2,2	-3,2	-2,0	-1,3	-3,4	0,1	0,1
<b>Jul</b>	2 743 646	-15 675	-1,3	5,4	-4,7	-4,9	-4,5	-6,6	-0,7	3,8	1,9	-3,1	-1,8	-1,3	-3,5	-0,0	0,4
<b>Ago</b>	2 743 921	1 074	-0,8	6,2	-4,5	-4,3	-4,6	-6,5	-0,4	5,1	2,1	-2,9	-1,6	-1,3	-3,4	-0,0	0,5
<b>Sep</b>	2 747 615	6 273	-0,8	6,2	-4,4	-4,7	-4,1	-6,3	2,7	3,4	2,1	-2,9	-1,7	-1,2	-3,3	0,1	0,3
<b>Oct</b>	P 2 731 795	-12 059	-1,0	6,2	-4,7	-5,3	-4,0	-6,5	1,5	2,4	2,1	-3,1	-2,0	-1,1	-3,4	0,0	0,2
<b>Nov</b>	P 2 740 224	9 050	-0,6	6,8	-4,5	-5,0	-3,9	-6,0	1,7	1,2	2,3	-3,0	-1,9	-1,1	-3,1	0,0	0,1
<b>Dic</b>	P 2 725 684	-6 743	-0,2	7,0	-4,1	-4,3	-3,7	-5,1	1,9	-0,3	2,5	-2,6	-1,6	-1,1	-2,7	0,1	-0,0
<b>15 Ene</b>	P 2 723 372	-3 219	-0,6	5,3	-3,9	-4,2	-3,6	-5,1	2,1	0,2	1,9	-2,5	-1,5	-1,0	-2,6	0,1	0,0
<b>Feb</b>	P 2 725 554	2 929	-0,3	4,8	-3,2	-2,9	-3,5	-4,5	8,7	0,2	1,7	-2,0	-1,0	-1,0	-2,3	0,2	0,0
<b>Mar</b>	P 2 733 646	9 736	0,1	5,2	-2,8	-2,4	-3,3	-4,0	7,5	-0,0	1,9	-1,8	-0,9	-0,9	-2,0	0,2	-0,0
<b>Abr</b>	P 2 722 450	-7 045	0,2	4,6	-2,3	-2,0	-2,7	-3,3	4,5	0,9	1,6	-1,5	-0,7	-0,8	-1,7	0,1	0,1
<b>May</b>	P 2 716 654	-3 847	-0,3	3,9	-2,7	-2,6	-2,9	-3,6	1,4	0,2	1,4	-1,7	-0,9	-0,8	-1,8	0,0	0,0
<b>Jun</b>	P 2 726 179	14 998	-0,2	4,1	-2,6	-2,5	-2,8	-3,3	1,2	-0,6	1,5	-1,7	-0,9	-0,8	-1,6	0,0	-0,1
<b>Jul</b>	A 2 709 995	-14 827	-0,1	3,5	-2,2	-1,9	-2,7	-2,8	3,9	-1,2	1,3	-1,4	-0,7	-0,8	-1,4	0,1	-0,1
<b>Ago</b>	A 2 708 271	-453	-0,2	4,0	-2,6	-2,6	-2,6	-2,9	3,0	-3,2	1,5	-1,7	-0,9	-0,7	-1,4	0,1	-0,3
<b>Sep</b>	A ...	...	...	...	-2,4	-2,1	-2,7	-2,7	1,3	-2,1	...	...	...	...	...	...	...

FINANCIACIÓN A LOS SECTORES NO FINANCIEROS  
Tasas de variación interanual

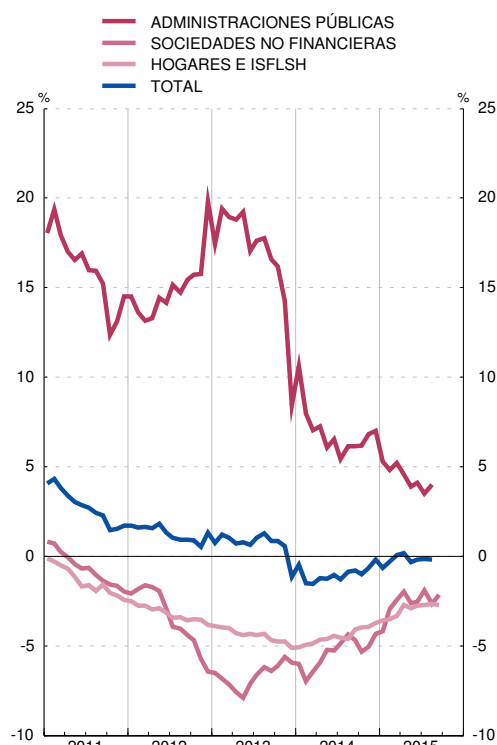

FINANCIACIÓN A LOS SECTORES NO FINANCIEROS  
Contribuciones a la tasa de variación interanual

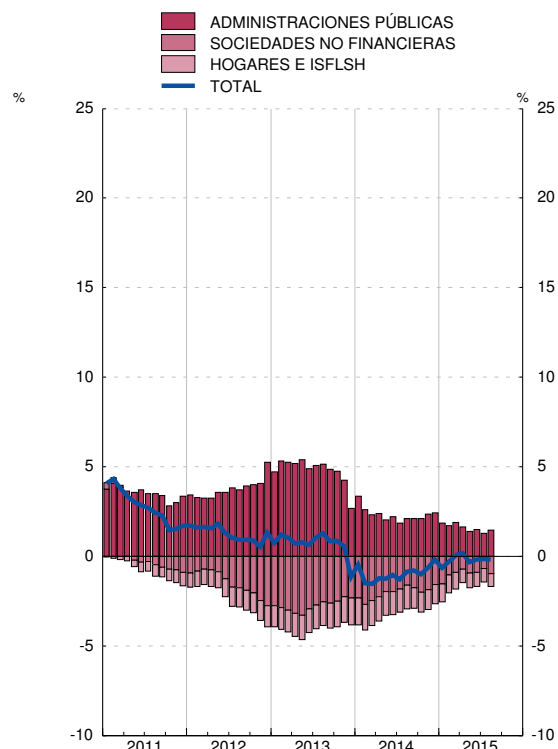

FUENTE: BE.

a. Las tasas de variación interanual se calculan como: flujo efectivo del período / saldo al principio del período.

b. Total de pasivos (consolidados). Se deducen los pasivos entre Administraciones Públicas.

c. Incluye los préstamos transferidos a la SAREB, que es una Sociedad de Gestión de Activos (SGA).

## 8.6. FINANCIACIÓN A LAS SOCIEDADES NO FINANCIERAS, RESIDENTES EN ESPAÑA (a)

■ Serie representada gráficamente.

Millones de euros y porcentajes

	Total			Préstamos de entidades de crédito residentes, préstamos titulizados fuera del balance y prtmos. transf. a SGA (c)			Valores distintos de acciones (b)			Préstamos del exterior			Pro memoria: préstamos titulizados fuera de balance y préstamos transfer. a SGA (c)	
	Saldo	Flujo efectivo	Tasa inter-anual	Saldo	Tasa inter-anual	Contribución a la tasa del total	del cual		Tasa inter-anual	Contribución a la tasa del total	Saldo	Tasa inter-anual		Contribución a la tasa del total
							Saldo	Emisiones de filial. financ. resid.						
1	2	3	4	5	6	7	8	9	10	11	12	13	14	
<b>12</b>	1 099 706	-76 783	-6,4	736 625	-7,8	-5,5	77 653	60 331	14,2	0,8	285 428	-7,2	-1,7	28 680
<b>13</b>	1 010 986	-65 063	-5,9	646 868	-9,4	-6,3	80 615	60 529	3,8	0,3	283 503	0,4	0,1	37 970
<b>14</b>	P 942 873	-43 658	-4,3	579 445	-6,9	-4,4	82 137	61 051	1,9	0,2	281 291	-0,3	-0,1	34 763
<b>14 Jun</b>	978 257	-3 658	-5,2	611 784	-8,8	-5,8	81 763	58 719	2,7	0,2	284 710	1,2	0,3	36 757
<i>Jul</i>	976 040	-743	-4,9	604 367	-9,0	-5,8	80 062	57 577	-0,7	-0,1	291 611	3,8	1,0	36 283
<i>Ago</i>	976 242	530	-4,3	598 373	-8,8	-5,7	80 233	57 711	-0,4	-0,0	297 636	5,1	1,4	35 875
<i>Sep</i>	971 027	-3 330	-4,7	593 477	-9,0	-5,8	83 022	60 031	2,7	0,2	294 527	3,4	0,9	35 825
<i>Oct</i>	P 961 504	-6 519	-5,3	584 809	-9,5	-6,1	82 645	60 639	1,5	0,1	294 049	2,4	0,7	35 470
<i>Nov</i>	P 960 126	-1 099	-5,0	586 875	-8,5	-5,5	82 604	60 687	1,7	0,1	290 647	1,2	0,3	35 057
<i>Dic</i>	P 942 873	-9 282	-4,3	579 445	-6,9	-4,4	82 137	61 051	1,9	0,2	281 291	-0,3	-0,1	34 763
<b>15 Ene</b>	P 940 473	-3 574	-4,2	572 195	-6,9	-4,4	82 882	60 224	2,1	0,2	285 397	0,2	0,0	33 323
<i>Feb</i>	P 940 908	940	-2,9	572 870	-5,7	-3,6	83 442	60 751	8,7	0,7	284 596	0,2	0,1	33 224
<i>Mar</i>	P 945 077	5 046	-2,4	572 699	-4,8	-3,0	84 063	60 273	7,5	0,6	288 315	-0,0	-0,0	32 536
<i>Abr</i>	P 947 780	4 545	-2,0	573 056	-4,1	-2,6	82 524	59 272	4,5	0,4	292 200	0,9	0,3	33 021
<i>May</i>	P 937 688	-8 537	-2,6	565 542	-4,4	-2,8	82 435	58 876	1,4	0,1	289 711	0,2	0,1	32 864
<i>Jun</i>	P 930 002	-2 747	-2,5	563 308	-3,9	-2,4	82 729	58 163	1,2	0,1	283 965	-0,6	-0,2	32 866
<i>Jul</i>	A 934 671	5 578	-1,9	562 030	-3,0	-1,9	83 156	58 480	3,9	0,3	289 485	-1,2	-0,4	32 347
<i>Ago</i>	A 926 907	-6 889	-2,6	555 562	-3,2	-1,9	82 618	58 020	3,0	0,2	288 726	-3,2	-1,0	32 646
<i>Sep</i>	A 926 858	1 724	-2,1	554 833	-2,7	-1,6	84 082	58 955	1,3	0,1	287 943	-2,1	-0,6	31 816

FINANCIACIÓN A LAS SOCIEDADES NO FINANCIERAS  
Tasas de variación interanual

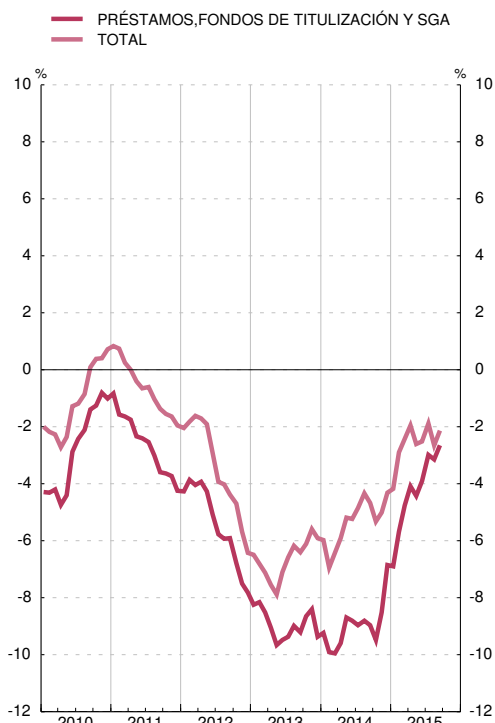

FINANCIACIÓN A LAS SOCIEDADES NO FINANCIERAS  
Contribuciones a la tasa de variación interanual

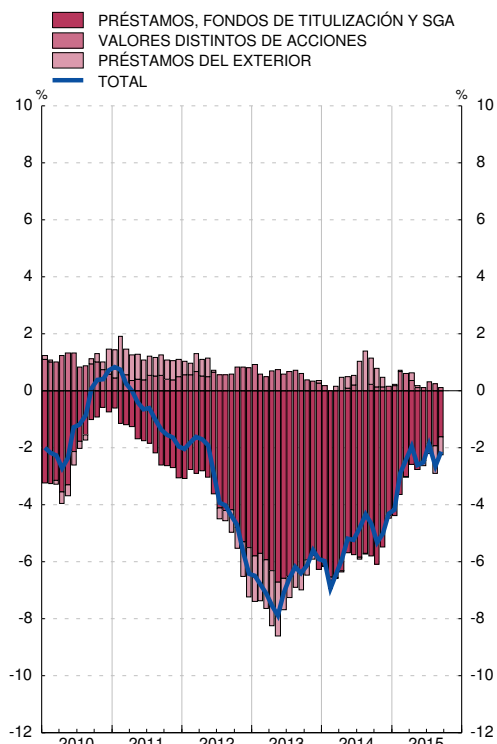

FUENTE: BE.

a. Las tasas de variación interanual se calculan como: flujo efectivo del período / saldo al principio del período.

b. Incluye las emisiones realizadas por filiales financieras residentes en España de sociedades no financieras, en tanto que los fondos captados en estas emisiones se canalizan a la empresa matriz como préstamos. Las entidades emisoras de estos instrumentos financieros se clasifican como Otros intermediarios financieros en el Boletín Estadístico y en las Cuentas Financieras de la Economía Española.

c. Incluye los préstamos transferidos a la SAREB, que es una Sociedad de Gestión de Activos (SGA).

## 8.7. FINANCIACIÓN A LOS HOGARES E ISFLSH, RESIDENTES EN ESPAÑA (a)

■ Serie representada gráficamente.

Millones de euros y porcentajes

	Total			Préstamos de entidades de crédito residentes, préstamos titulizados fuera del balance y préstamos transferidos a SGA Vivienda (b)			Préstamos de entidades de crédito residentes, préstamos titulizados fuera del balance y préstamos transferidos a SGA Otros (b)			Pro memoria: préstamos titulizados fuera del balance y préstamos transferidos a SGA (b)	
	Saldo	Flujo efectivo	Tasa inter-anual	Saldo	Tasa inter-anual	Contribución a la tasa del total	Saldo	Tasa inter-anual	Contribución a la tasa del total	Vivienda	Otros
	1	2	3	4	5	6	7	8	9	10	11
<b>12</b>	830 879	-33 213	-3,8	641 948	-3,6	-2,7	188 930	-4,7	-1,1	8 813	801
<b>13</b>	782 982	-42 324	-5,1	610 846	-4,6	-3,5	172 136	-6,9	-1,6	6 451	450
<b>14</b>	P 749 070	-29 089	-3,7	585 441	-3,7	-2,9	163 628	-3,6	-0,8	5 647	978
<b>14 Jun</b>	770 466	4 506	-4,4	597 839	-4,1	-3,2	172 628	-5,5	-1,3	5 562	656
<b>Jul</b>	761 772	-8 296	-4,5	595 971	-4,0	-3,1	165 801	-6,3	-1,4	5 534	619
<b>Ago</b>	757 816	-3 487	-4,6	593 635	-4,0	-3,1	164 180	-6,5	-1,5	5 489	559
<b>Sep</b>	756 445	-677	-4,1	591 265	-3,8	-3,0	165 179	-5,0	-1,1	5 434	555
<b>Oct</b>	P 753 540	-2 147	-4,0	589 337	-3,7	-2,9	164 203	-4,8	-1,1	5 352	575
<b>Nov</b>	P 757 285	4 087	-3,9	587 387	-4,1	-3,2	169 898	-3,1	-0,7	5 301	560
<b>Dic</b>	P 749 070	-8 389	-3,7	585 441	-3,7	-2,9	163 628	-3,6	-0,8	5 647	978
<b>15 Ene</b>	P 745 911	-2 892	-3,6	582 966	-3,8	-2,9	162 945	-2,8	-0,6	5 548	945
<b>Feb</b>	P 742 867	-2 802	-3,5	581 988	-3,7	-2,9	160 879	-2,8	-0,6	6 083	366
<b>Mar</b>	P 740 931	-1 170	-3,3	579 970	-3,8	-2,9	160 961	-1,7	-0,4	6 004	352
<b>Abr</b>	P 740 987	2 365	-2,7	579 230	-3,2	-2,5	161 757	-1,0	-0,2	10 772	964
<b>May</b>	P 737 423	-3 170	-2,9	575 981	-3,4	-2,7	161 443	-1,0	-0,2	10 526	941
<b>Jun</b>	P 742 181	5 292	-2,8	574 344	-3,2	-2,5	167 838	-1,1	-0,2	10 457	917
<b>Jul</b>	A 734 094	-7 639	-2,7	571 792	-3,4	-2,6	162 302	-0,3	-0,1	9 687	1 556
<b>Ago</b>	A 730 867	-2 832	-2,6	569 512	-3,4	-2,7	161 355	0,1	0,0	9 596	1 566
<b>Sep</b>	A 728 748	-1 264	-2,7	567 003	-3,4	-2,7	161 745	-0,2	-0,1	9 438	1 562

FINANCIACIÓN A LOS HOGARES E ISFLSH  
Tasas de variación interanual

— PRÉST., FONDOS TITULIZACIÓN Y SGA. VIVIENDA  
— PRÉST., FONDOS TITULIZACIÓN Y SGA. OTROS  
— TOTAL

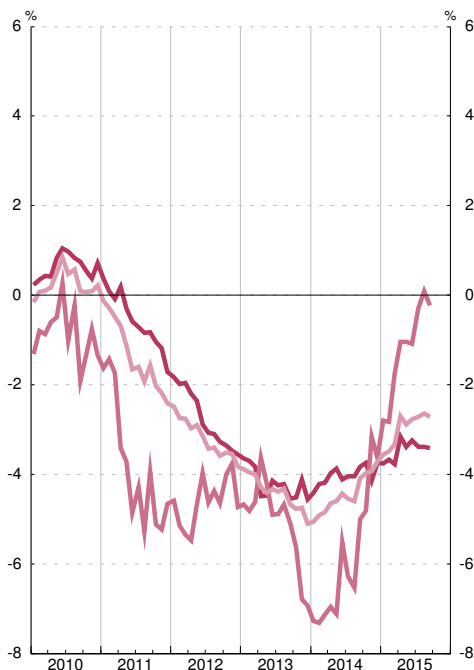

FINANCIACIÓN A LOS HOGARES E ISFLSH  
Contribuciones a la tasa de variación interanual

■ PRÉST., FONDOS TITULIZACIÓN Y SGA. VIVIENDA  
■ PRÉST., FONDOS TITULIZACIÓN Y SGA. OTROS  
■ TOTAL

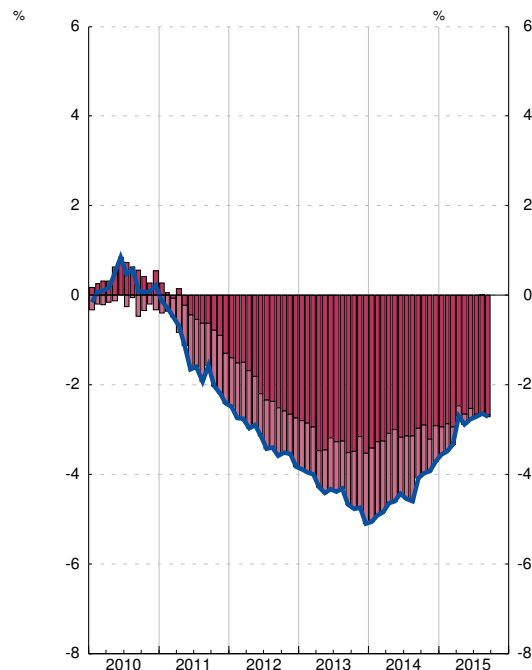

FUENTE: BE.

a. Las tasas de variación interanual se calculan como: flujo efectivo del período / saldo al principio del período.

b. Incluye los préstamos transferidos a la SAREB, que es una Sociedad de Gestión de Activos (SGA).

## 8.8. FINANCIACIÓN BRUTA A LAS ADMINISTRACIONES PÚBLICAS RESIDENTES EN ESPAÑA

■ Serie representada gráficamente.

Millones de euros y porcentajes

	Financiación bruta			Valores a corto plazo				Valores a medio y largo plazo				Créditos no comerciales y resto (b)			
	Deuda PDE (a)	Variación mensual de la deuda PDE	T1/12 de col. 1	Saldos	Variación mensual	T1/12 de los saldos	Contribuciones a T1/12 del total deuda PDE	Saldos	Variación mensual	T1/12 de los saldos	Contribuciones a T1/12 del total deuda PDE	Saldos	Variación mensual	T1/12 de los saldos	Contribuciones a T1/12 del total deuda PDE
	1=4+8+12	2=5+9+13	3	4	5	6	7	8	9	10	11	12	13	14	15
<b>10</b>	649 259	80 559	14,2	68 929	-17 466	-20,2	-3,1	465 297	79 014	20,5	13,9	115 033	19 010	19,8	3,3
<b>11</b>	743 530	94 271	14,5	74 185	5 257	7,6	0,8	536 514	71 217	15,3	11,0	132 831	17 798	15,5	2,7
<b>12</b>	890 728	147 198	19,8	60 576	-13 609	-18,3	-1,8	609 311	72 797	13,6	9,8	220 841	88 010	66,3	11,8
<b>13</b>	966 045	75 317	8,5	78 977	18 400	30,4	2,1	686 769	77 458	12,7	8,7	200 299	-20 542	-9,3	-2,3
<b>14</b>															
Mar	P 995 707	1 778	7,1	72 474	-4 055	18,1	1,2	716 487	5 903	11,0	7,6	206 746	-70	-7,3	-1,7
Abr	P 988 565	-7 142	7,2	70 736	-1 738	16,1	1,1	711 557	-4 930	11,4	7,9	206 271	-474	-7,2	-1,7
May	P 1 002 603	14 038	6,1	71 667	931	16,5	1,1	725 035	13 478	8,1	5,8	205 901	-371	-3,3	-0,8
Jun	P 1 012 470	9 867	6,6	74 652	2 985	12,7	0,9	730 181	5 146	8,5	6,0	207 637	1 736	-1,5	-0,3
Jul	P 1 005 833	-6 636	5,4	73 032	-1 620	3,0	0,2	728 613	-1 568	8,4	5,9	204 188	-3 448	-3,2	-0,7
Ago	P 1 009 863	4 030	6,2	72 271	-761	2,1	0,2	733 324	4 711	9,2	6,5	204 268	80	-2,2	-0,5
Sep	P 1 020 143	10 280	6,2	74 078	1 806	1,8	0,1	741 029	7 705	9,3	6,6	205 037	769	-2,5	-0,5
Oct	P 1 016 751	-3 392	6,2	74 759	681	-1,1	-0,1	736 195	-4 834	9,4	6,6	205 797	761	-1,6	-0,4
Nov	P 1 022 813	6 062	6,8	77 028	2 269	-0,6	-0,1	740 319	4 124	8,4	6,0	205 466	-331	4,1	0,8
Dic	P 1 033 742	10 928	7,0	77 611	583	-1,7	-0,1	747 540	7 221	8,8	6,3	208 590	3 124	4,1	0,9
<b>15</b>															
Ene	P 1 036 988	3 247	5,3	78 991	1 380	0,5	0,0	746 165	-1 375	7,0	4,9	211 832	3 242	1,5	0,3
Feb	P 1 041 779	4 790	4,8	76 299	-2 691	-0,3	-0,0	755 965	9 800	6,4	4,6	209 514	-2 318	1,3	0,3
Mar	P 1 047 638	5 860	5,2	75 220	-1 079	3,8	0,3	764 216	8 251	6,7	4,8	208 202	-1 313	0,7	0,1
Abr	A 1 033 683	-13 955	4,6	74 749	-471	5,7	0,4	754 033	-10 183	6,0	4,3	204 901	-3 301	-0,7	-0,1
May	A 1 041 543	7 860	3,9	75 599	850	5,5	0,4	762 177	8 144	5,1	3,7	203 766	-1 135	-1,0	-0,2
Jun	A 1 053 996	12 453	4,1	75 764	165	1,5	0,1	775 110	12 932	6,2	4,4	203 122	-644	-2,2	-0,4
Jul	A 1 041 230	-12 766	3,5	77 605	1 841	6,3	0,5	764 811	-10 299	5,0	3,6	198 813	-4 308	-2,6	-0,5
Ago	A 1 050 497	9 267	4,0	78 909	1 304	9,2	0,7	773 842	9 031	5,5	4,0	197 746	-1 068	-3,2	-0,6

FINANCIACIÓN BRUTA A LAS ADMINISTRACIONES PÚBLICAS  
Tasas de variación interanual

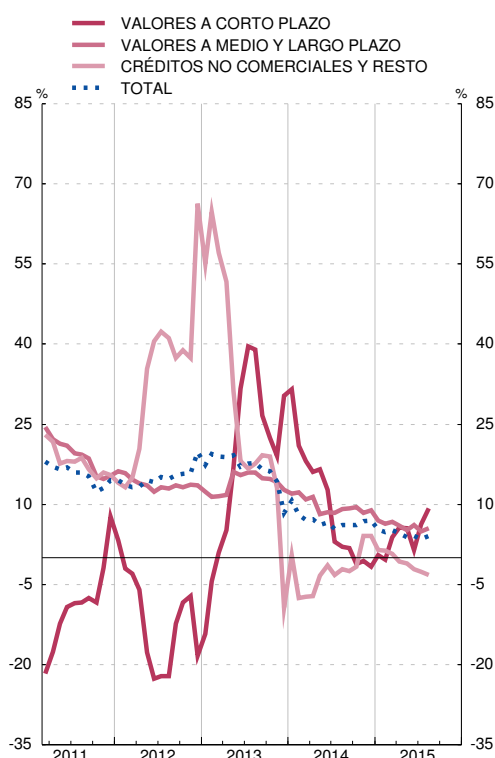

FINANCIACIÓN BRUTA A LAS ADMINISTRACIONES PÚBLICAS  
Contribuciones a la tasa de variación interanual

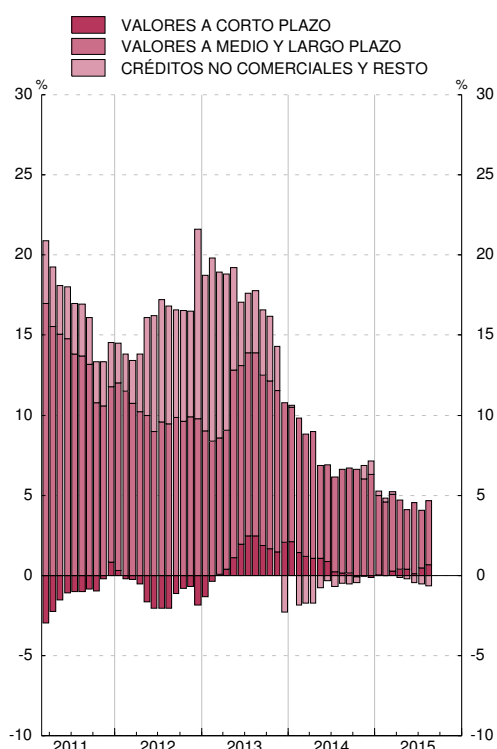

FUENTE: BE.

a. Deuda elaborada según la metodología del Protocolo de Déficit Excesivo (PDE). Deuda bruta nominal consolidada.

b. Incluye emisión de moneda y Caja General de Depósitos.



## 8.9. CRÉDITO DE ENTIDADES DE CRÉDITO Y EFC A OTROS SECTORES RESIDENTES. DETALLE POR FINALIDADES

■ Serie representada gráficamente.

Millones de euros y porcentajes

	Total (a)	Financiación de actividades productivas					Otras financ.a personas físicas por func. de gasto					Financiación a instituciones privadas sin fines de lucro	Sin clasificar	Pro memoria: construcción y vivienda (d)		
		Total	Agricultura, ganadería y pesca	Industria (excepto construcción)	Construcción	Servicios	Total	Adquisición y rehab. de vivienda propia	Bienes de consumo duradero	Resto (b)						
											Del cual				Servicios inmobiliarios	Del cual
1	2	3	4	5	6	7	8	9	10	11	12	13	14	15		
<b>10</b>	1 843 952	1 012 916	23 128	152 376	114 519	722 893	315 782	812 781	662 798	632 449	42 068	107 916	6 096	12 159	1 093 099	
<b>11</b>	1 782 555	970 773	21 782	143 246	98 546	707 198	298 323	793 430	656 452	626 550	37 686	99 292	7 000	11 352	1 053 321	
<b>12</b>	1 604 961	829 788	20 217	131 109	76 217	602 246	224 015	755 689	633 138	605 057	32 904	89 647	6 976	12 507	933 370	
<b>13</b>	1 448 244	719 180	18 448	115 465	60 154	525 113	176 822	714 984	604 395	580 784	25 910	84 679	6 299	7 781	841 371	
<b>12 /</b>	1 768 488	968 348	21 416	139 850	96 193	710 889	295 696	782 441	649 716	620 182	35 835	96 890	6 643	11 055	1 041 606	
//	1 744 215	944 709	21 085	138 007	91 869	693 749	286 942	779 915	644 201	614 707	34 726	100 988	7 013	12 578	1 023 012	
///	1 701 789	916 389	20 852	135 138	87 794	672 604	280 245	767 855	639 522	610 943	31 953	96 381	6 910	10 635	1 007 561	
IV	1 604 961	829 788	20 217	131 109	76 217	602 246	224 015	755 689	633 138	605 057	32 904	89 647	6 976	12 507	933 370	
<b>13 /</b>	1 558 660	798 151	19 138	127 110	69 013	582 891	204 281	743 849	625 439	599 955	29 212	89 199	6 759	9 901	898 732	
//	1 519 123	763 059	18 974	122 351	64 195	557 539	198 432	738 107	618 663	593 929	26 762	92 683	6 754	11 203	881 290	
///	1 481 543	742 033	18 731	118 251	62 934	542 117	195 083	724 319	610 497	586 299	27 239	86 583	6 882	8 309	868 514	
IV	1 448 244	719 180	18 448	115 465	60 154	525 113	176 822	714 984	604 395	580 784	25 910	84 679	6 299	7 781	841 371	
<b>14 /</b>	R1 440 349	712 509	17 756	113 148	58 386	523 218	170 839	713 733	599 144	576 464	22 671	91 918	6 221	7 887	828 369	
//	1 423 178	693 553	17 571	110 307	55 436	510 239	161 218	713 717	595 437	573 393	25 321	92 959	6 376	9 532	812 091	
///	1 386 860	671 336	17 793	108 673	53 403	491 467	156 197	697 741	586 086	564 252	24 459	87 196	6 972	10 811	795 686	
IV	1 380 218	674 082	17 693	112 268	49 770	494 351	150 317	689 962	579 793	557 973	29 022	81 148	5 962	10 211	779 879	
<b>15 /</b>	1 375 083	675 779	17 611	109 418	48 063	500 688	146 613	681 978	573 966	552 110	28 225	79 786	6 199	11 127	768 642	
//	P1 357 556	661 450	17 761	110 005	46 090	487 594	138 329	679 908	563 883	542 422	31 351	84 674	5 745	10 454	748 302	

CRÉDITO POR FINALIDADES  
Tasas de variación interanual (c)

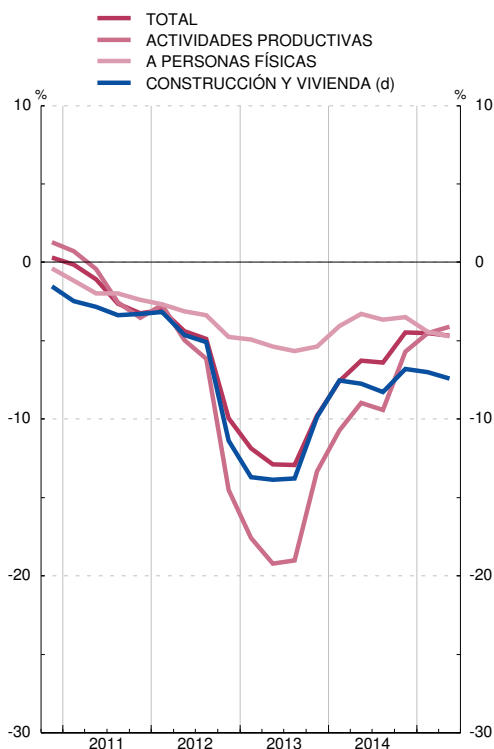

CRÉDITO POR FINALIDADES A PERSONAS FÍSICAS  
Tasas de variación interanual (c)

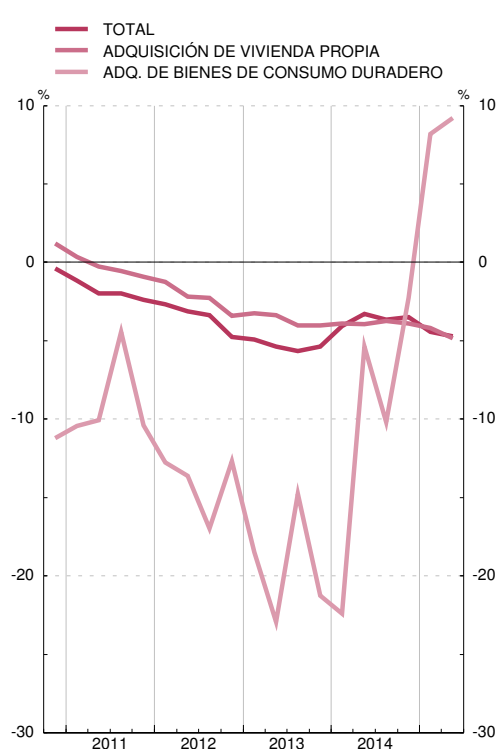

FUENTE: BE.

- a. Véanse los cuadros 4.13, 4.18 y 4.23 del Boletín Estadístico y sus notas que difunden en [www.bde.es](http://www.bde.es) y nota de novedades de Boletín Estadístico de junio 2014.
- b. Recoge los préstamos y créditos a hogares para la adquisición de terrenos y fincas rústicas, la adquisición de valores, la adquisición de bienes y servicios corrientes no considerados de consumo duradero (por ejemplo, préstamos para financiar gastos de viaje) y los destinados a finalidades diversas no incluidos entre los anteriores.
- c. Los activos titulizados que han vuelto al balance como consecuencia de la entrada en vigor de la CBE 4/2004, han introducido una ruptura en las series en junio de 2005. Las tasas representadas en el gráfico se han ajustado para eliminar este efecto.
- d. Comprende: construcción, actividades inmobiliarias y adquisición y rehabilitación de viviendas.

## 8.10. CUENTA DE RESULTADOS DE ENTIDADES DE DEPOSITO RESIDENTES EN ESPAÑA

■ Serie representada gráficamente.

	En porcentaje sobre el balance medio ajustado											En porcentaje				
	1	2	3	4	5	6	7		8	9	10	11	12	13	14	15
							Del	De								
Productos financieros	Costes	Margen de intereses	Rendimiento instru. cap. y otros pto. y gastos	Margen bruto	Gastos de explotación	Del personal	Otros resultados de explotación	Resultado de la actividad de explotación	Resto de productos y costes	Benefic. antes de impuest. (cont. hasta 1991)	Rentabilidad media de Fondos propios (a)	Rentabilidad media de operac. activas (b)	Coste medio de operaciones pasivas (b)	Diferencia (13-14)		
<b>12</b>	2,4	1,4	1,0	0,9	1,8	0,9	0,5	6,3	-5,3	3,3	-8,3	-39,2	2,8	1,8	1,0	
<b>13</b>	2,2	1,2	0,9	0,9	1,8	1,0	0,5	0,8	0,1	0,4	-0,1	2,0	2,4	1,6	0,8	
<b>14</b>	2,0	0,9	1,1	1,0	2,1	1,0	0,5	0,7	0,3	-0,1	0,5	5,9	2,2	1,2	0,9	
<b>12</b> /	2,4	1,4	1,1	0,8	1,8	0,8	0,5	2,0	-1,0	0,5	-1,1	-18,3	2,9	1,9	1,0	
<b>IV</b>	2,4	1,4	1,0	0,9	1,8	0,9	0,5	6,3	-5,3	3,3	-8,3	-39,2	2,8	1,8	1,0	
<b>13</b> /	2,3	1,4	0,9	0,8	1,8	0,9	0,5	0,7	0,2	0,1	0,0	-41,3	2,6	1,7	0,9	
<b>II</b>	2,3	1,3	0,9	1,4	2,4	0,9	0,5	1,0	0,4	0,2	0,4	-34,3	2,5	1,7	0,9	
<b>III</b>	2,2	1,3	0,9	0,8	1,7	0,9	0,5	0,8	-0,0	0,4	0,3	-29,3	2,4	1,6	0,8	
<b>IV</b>	2,2	1,2	0,9	0,9	1,8	1,0	0,5	0,8	0,1	0,4	-0,1	2,0	2,4	1,6	0,8	
<b>14</b> /	2,1	1,1	0,9	1,2	2,2	1,0	0,5	0,5	0,7	0,2	0,6	3,9	2,3	1,5	0,8	
<b>II</b>	2,1	1,1	1,0	1,3	2,3	1,0	0,5	0,7	0,7	0,1	0,5	4,0	2,2	1,4	0,8	
<b>III</b>	2,0	1,0	1,0	0,7	1,8	1,0	0,5	0,5	0,3	0,2	0,3	4,1	2,2	1,3	0,9	
<b>IV</b>	2,0	0,9	1,1	1,0	2,1	1,0	0,5	0,7	0,3	-0,1	0,5	5,9	2,2	1,2	0,9	
<b>15</b> /	1,8	0,8	1,0	1,2	2,2	1,0	0,5	0,5	0,7	0,2	0,6	5,7	2,1	1,1	1,0	
<b>II</b>	1,7	0,7	1,0	1,1	2,2	1,0	0,5	0,6	0,6	0,2	0,5	5,9	2,0	1,0	1,0	

CUENTA DE RESULTADOS  
Ratios sobre balance ajustado medio y rentabilidades

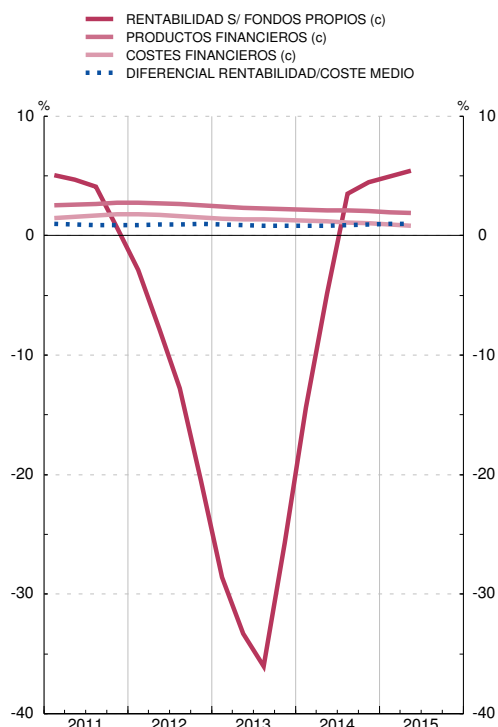

CUENTA DE RESULTADOS  
Ratios sobre balance ajustado medio

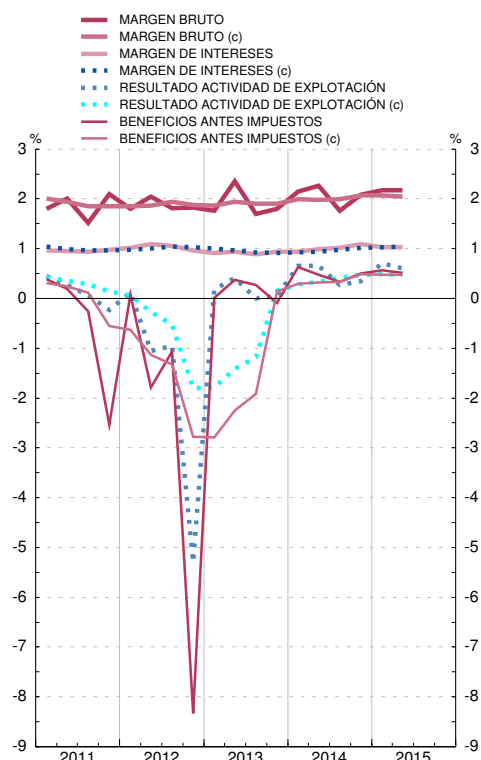

FUENTE: BE.

Nota: Las series de base de este indicador figuran en el Boletín Estadístico del Banco de España, cuadro 4.36.

a. Beneficio antes de impuestos dividido por Fondos propios.

b. Para calcular la rentabilidad y el coste medio, sólo se han considerado los activos y pasivos financieros que originan productos y costes financieros, respectivamente.

c. Media de los cuatro últimos trimestres.

### 8.11. FONDOS DE INVERSIÓN EN VALORES MOBILIARIOS, RESIDENTES EN ESPAÑA: DETALLE POR VOCACIÓN

■ Serie representada gráficamente.

Millones de euros y porcentajes

	Total				FMM (a)				FIM renta fija (b)				FIM renta variable (c)				Otros fondos (d)
	Patrimonio	Variación mensual	De la cual		Patrimonio	Variación mensual	De la cual		Patrimonio	Variación mensual	De la cual		Patrimonio	Variación mensual	De la cual		Patrimonio
			Suscripción neta	Rentabilidad últimos 12 meses			Suscripción neta	Rentabilidad últimos 12 meses			Suscripción neta	Rentabilidad últimos 12 meses			Suscripción neta	Rentabilidad últimos 12 meses	
1	2	3	4	5	6	7	8	9	10	11	12	13	14	15	16	17	
<b>05</b>	262 201	1 698	-1	5,1	54 751	-110	-171	1,2	143 047	-611	-1 167	2,8	40 672	1 454	538	20,0	23 730
<b>06</b>	270 407	-1 060	-3 100	5,4	106	-1 953	-1 953	2,0	191 002	466	314	2,8	45 365	480	-723	18,2	33 934
<b>07</b>	256 055	-5 276	-4 537	2,6	-	-	-	...	185 963	-2 094	-1 919	2,6	39 449	-2 171	-1 417	3,6	30 643
<b>07 Ago</b>	275 016	-19	-242	5,3	-	-	-	...	193 565	3 073	2 697	3,3	46 136	-2 060	-1 421	14,7	35 314
<i>Sep</i>	270 736	-4 279	-5 439	4,8	-	-	-	...	192 289	-1 277	-1 624	3,1	44 560	-1 576	-1 877	12,1	33 887
<i>Oct</i>	267 586	-3 151	-6 069	4,8	-	-	-	...	189 387	-2 902	-3 907	3,1	44 816	255	-1 196	12,5	33 383
<i>Nov</i>	261 331	-6 255	-4 310	3,8	-	-	-	...	188 057	-1 330	-1 536	2,9	41 620	-3 196	-1 640	8,3	31 654
<i>Dic</i>	256 055	-5 276	-4 537	2,6	-	-	-	...	185 963	-2 094	-1 919	2,6	39 449	-2 171	-1 417	3,6	30 643
<b>08 Ene</b>	244 286	-11 769	-6 863	-0,3	35 111	35 111	1 027	...	151 093	-34 870	531	2,0	30 184	-9 265	-5 341	-9,4	27 898
<i>Feb</i>	240 462	-3 824	-4 123	0,0	36 169	1 058	-10	...	148 946	-2 147	-1 376	2,0	28 813	-1 371	-1 319	-8,0	26 534
<i>Mar</i>	235 174	-5 288	-3 933	-1,1	37 340	1 171	-369	...	147 530	-1 415	-1 658	1,5	27 214	-1 599	-906	-12,0	23 090
<i>Abr</i>	231 723	-3 451	-5 458	-0,7	36 428	-912	-909	...	145 511	-2 019	-2 512	1,4	27 622	409	-839	-9,5	22 161
<i>May</i>	226 535	-5 187	-5 542	-1,3	35 029	-1 400	-1 590	...	142 921	-2 590	-2 562	1,0	27 159	-464	-627	-12,0	21 427
<i>Jun</i>	215 574	-10 961	-7 355	-2,8	33 849	-1 180	-1 569	...	137 444	-5 476	-3 950	0,4	24 008	-3 150	-753	-19,1	20 273
<i>Jul</i>	208 593	-6 982	-7 186	-2,4	32 589	-1 260	-1 628	...	135 012	-2 433	-2 798	0,7	22 309	-1 699	-1 354	-19,0	18 683
<i>Ago</i>	205 707	-2 886	-7 138	-1,8	32 125	-464	-549	...	134 723	-289	-711	0,8	21 922	-388	-5 444	-17,6	16 938
<i>Sep</i>	198 665	-7 042	-5 892	-3,3	30 927	-1 198	-1 176	...	131 932	-2 791	-2 863	0,3	19 242	-2 680	-972	-24,7	16 564
<i>Oct</i>	185 428	-13 237	-11 680	-5,2	29 165	-1 762	-1 796	...	126 590	-5 342	-7 323	-0,2	15 756	-3 486	-959	-36,5	13 917
<i>Nov</i>	180 835	-4 593	-4 363	-4,6	28 810	-355	-427	...	124 111	-2 479	-2 854	0,1	14 708	-1 048	-496	-36,5	13 207

PATRIMONIO

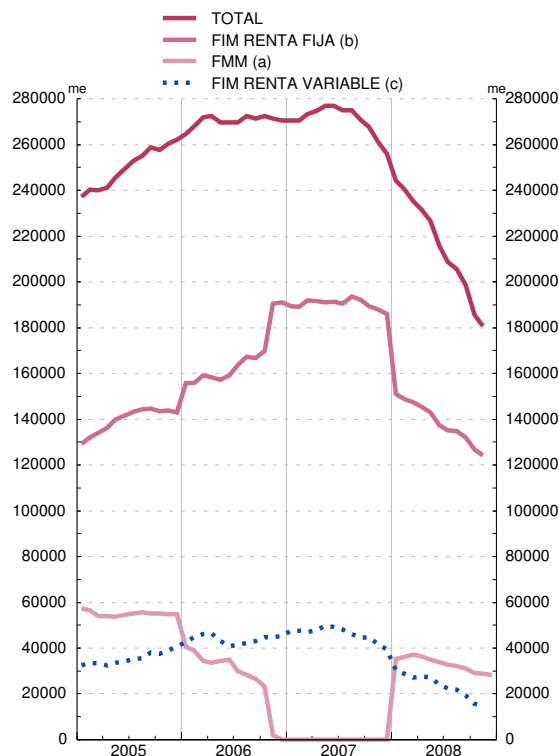

RENTABILIDAD ÚLTIMOS DOCE MESES

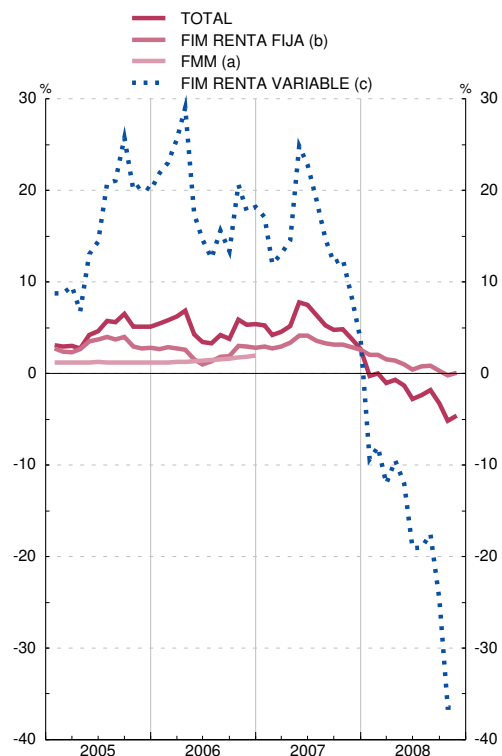

FUENTES: CNMV e Inverco.

a. Hasta diciembre de 2007 se refiere a FIAMM y desde enero de 2008 a la nueva categoría FMM

b. Incluye FIM renta fija a corto y largo en euros e internacional, renta fija mixta en euros e internacional y fondos garantizados.

c. Incluye FIM renta variable y variable mixta en euros, nacional e internacional.

d. Fondos globales.

## 8.12. ÍNDICES DE COTIZACIÓN DE ACCIONES Y CONTRATACIÓN DE MERCADOS. ESPAÑA Y ZONA DEL EURO

■ Serie representada gráficamente.

Índices, millones de euros y miles de contratos

	Índices de cotización de acciones				Contratación de mercados (importes en millones de euros)							
	General de la Bolsa de Madrid	IBEX-35	Índice europeo Dow Jones EURO STOXX		Mercado bursátil		Deuda pública anotada	AIAF renta fija	Opciones (Miles de contratos)		Futuros (Miles de contratos)	
			Amplio	50	Acciones	Renta fija			Renta fija	Renta variable	Renta fija	Renta variable
	1	2	3	4	5	6	7	8	9	10	11	12
<b>13</b>	883,52	8 718,64	283,43	2 809,28	698 744	46 094	5 057 285	1 293 402	-	27 462	-	5 778
<b>14</b>	1 073,64	10 529,84	320,84	3 167,93	884 349	38 114	6 267 303	1 099 992	-	26 367	-	7 236
<b>15</b>	A 1 097,34	10 829,51	357,81	3 469,51	743 088	21 304	4 640 514	412 758	-	15 507	-	5 892
<b>14 Jun</b>	1 116,05	10 923,50	326,10	3 228,24	75 549	2 732	531 607	101 957	...	2 384	...	540
<b>Jul</b>	1 092,82	10 707,20	314,68	3 115,51	90 178	4 509	616 036	100 025	...	2 375	...	585
<b>Ago</b>	1 094,63	10 728,80	319,65	3 172,63	44 238	2 459	462 166	48 558	...	1 205	...	542
<b>Sep</b>	1 104,62	10 825,50	321,96	3 225,93	62 114	2 656	538 956	55 548	...	2 109	...	583
<b>Oct</b>	1 062,15	10 477,80	313,30	3 113,32	95 633	3 425	543 022	58 337	...	2 550	...	875
<b>Nov</b>	1 090,60	10 770,70	327,56	3 250,93	94 176	2 743	452 975	42 990	...	2 165	...	622
<b>Dic</b>	1 042,46	10 279,50	319,67	3 146,43	80 799	3 764	403 149	62 765	...	2 960	...	630
<b>15 Ene</b>	1 051,80	10 403,30	342,26	3 351,44	93 850	2 489	567 722	49 790	...	1 626	...	771
<b>Feb</b>	1 132,91	11 178,30	367,25	3 599,00	80 983	2 735	557 632	55 109	...	1 503	...	567
<b>Mar</b>	1 168,87	11 521,10	377,92	3 697,38	85 725	4 104	559 826	54 835	...	2 095	...	613
<b>Abr</b>	1 153,14	11 385,00	371,62	3 615,59	86 952	3 017	506 882	65 597	...	1 469	...	641
<b>May</b>	1 137,01	11 217,60	370,04	3 570,78	84 407	2 551	470 587	57 784	...	1 474	...	585
<b>Jun</b>	1 093,34	10 769,50	354,87	3 424,30	89 040	3 412	531 789	47 322	...	2 225	...	766
<b>Jul</b>	1 134,32	11 180,70	371,32	3 600,69	97 094	1 033	519 310	32 229	...	1 531	...	652
<b>Ago</b>	1 039,45	10 259,00	340,34	3 269,63	62 107	470	431 974	24 294	...	1 274	...	614
<b>Sep</b>	P 966,09	9 559,90	324,85	3 100,67	62 930	1 494	494 793	25 799	...	2 308	...	684

ÍNDICE DE COTIZACIÓN DE ACCIONES  
Base enero de 1994 = 100

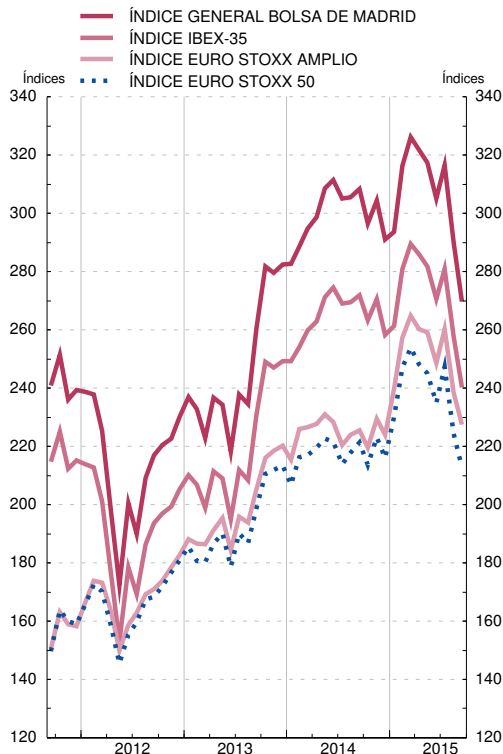

CONTRATACIÓN DE MERCADOS

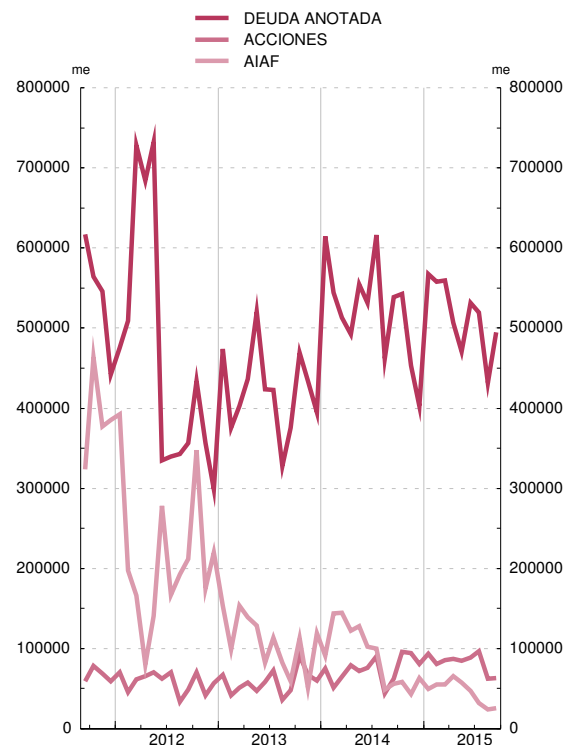

FUENTES: Bolsas de Madrid, Barcelona, Bilbao y Valencia (columnas 1, 2, 5 y 6); Reuters (columnas 3 y 4); AIAF (columna 8) y Mercado español de futuros financieros (MEFFSA) (columnas 9 a 12)

### 8.13. OTRAS ENTIDADES FINANCIERAS (a): BALANCE FINANCIERO CONSOLIDADO (b)

■ Serie representada gráficamente.

Miles de millones de Euros

	Activos financieros netos 1=2+5+8+11-14-15	Activos financieros exteriores netos			Activos financieros netos frente a las Administraciones públicas residentes			Activos financieros netos frente a Instituciones financieras monetarias residentes (c)			Activos financieros netos frente a Otros sectores residentes (d)			Participaciones en el capital y en Fondos de inversión	Otros pasivos (neto)	Pro memoria: Activos financieros totales 16=3+6+9+12
		Neto	Activo	Pasivo	Neto	Activo	Pasivo	Neto	Activo	Pasivo	Neto	Activo	Pasivo			
<b>07</b>	8	33	391	359	56	56	-	501	663	162	-97	191	289	504	-20	1 301
<b>08</b>	27	1	326	325	59	60	2	440	739	298	-121	164	285	366	-14	1 289
<b>09</b>	33	32	336	304	72	75	3	409	760	351	-115	185	300	381	-16	1 356
<b>10</b>	53	34	301	267	85	88	3	385	775	390	-120	189	309	353	-22	1 353
<b>11 III</b>	42	2	253	251	112	115	3	374	739	365	-143	168	311	317	-14	1 276
<b>IV</b>	47	4	241	237	120	122	1	370	732	362	-151	164	314	309	-12	1 258
<b>12 I</b>	52	5	241	236	120	120	-	370	732	363	-152	166	318	309	-19	1 259
<b>II</b>	65	32	235	204	119	119	-	345	682	337	-151	160	311	298	-18	1 197
<b>III</b>	45	34	236	202	124	124	-	329	643	314	-156	161	317	300	-14	1 164
<b>IV</b>	24	8	237	230	126	127	1	300	626	326	-125	194	319	302	-17	1 185
<b>13 I</b>	23	14	235	221	131	133	2	288	628	340	-122	201	323	307	-19	1 197
<b>II</b>	14	16	230	214	138	139	2	276	587	311	-125	197	321	309	-19	1 153
<b>III</b>	8	21	231	210	143	145	2	273	573	301	-130	196	326	317	-19	1 145
<b>IV</b>	-6	26	231	206	152	154	2	264	556	292	-140	193	333	328	-20	1 135
<b>14 I</b>	-15	39	242	202	161	162	2	264	546	282	-158	188	346	342	-21	1 138
<b>II</b>	-11	47	253	205	163	165	2	278	558	280	-146	202	347	373	-20	1 177
<b>III</b>	-28	57	261	204	161	162	2	266	542	276	-147	202	349	384	-20	1 168
<b>IV</b>	-30	68	271	203	163	165	2	261	544	283	-156	198	354	389	-23	1 177
<b>15 I</b>	-35	96	304	208	173	175	2	263	546	283	-172	198	370	420	-25	1 223
<b>II</b>	-32	117	314	197	166	168	2	250	525	274	-170	202	371	421	-26	1 208

#### ACTIVOS FINANCIEROS

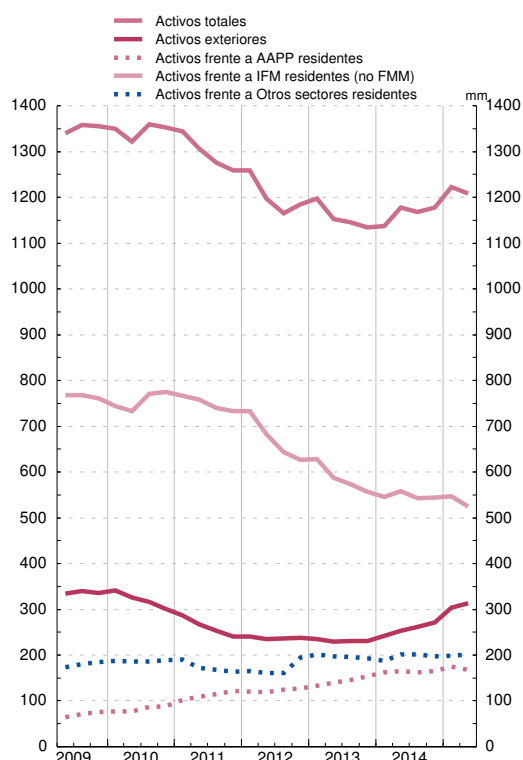

#### PASIVOS

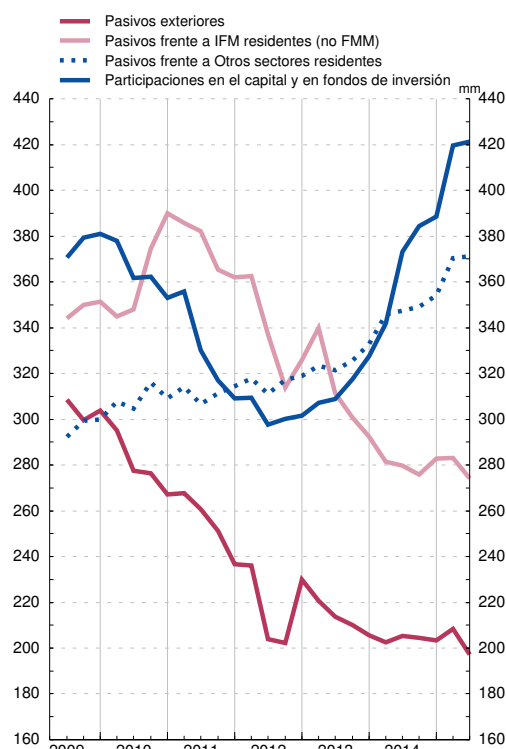

FUENTE: Cuentas financieras de la economía española

(a) Constituido por Fondos de inversión (Instituciones de inversión colectiva incluidos los Fondos monetarios), Instituciones financieras de ámbito limitado y prestamistas de dinero, Empresas de seguros y Fondos de pensiones, Otros intermediarios financieros y Auxiliares financieros

(b) La consolidación se refiere a la compensación de las posiciones activas y pasivas (intra-sectoriales) entre las entidades que conforman un sector económico o agrupación de sectores económicos, en este caso, las incluidas en la agrupación institucional Otras entidades financieras

(c) Excepto Fondos del mercado monetario que en este indicador están incluidos entre las entidades que constituyen la agrupación institucional Otras entidades financieras

(d) Empresas no financieras, Hogares e Instituciones sin fines de lucro al servicio de los hogares

## 9.1. TIPOS DE INTERÉS. EUROSISTEMA Y MERCADO DE DINERO. ZONA DEL EURO Y SEGMENTO ESPAÑOL

■ Serie representada gráficamente.

Medias de datos diarios. Porcentajes

	Eurosistema: operaciones de regulación monetaria				Mercado interbancario													
	Operaciones principales de financiación: subastas semanales	Operaciones de financiación a largo plazo: subastas mensuales	Facilidades permanentes		Zona del euro: depósitos (euríbor) (a)					España								
			De crédito	De depósito	Día a día (EONIA)	A un mes	A tres meses	A seis meses	A un año	Depósitos no transferibles					Operaciones temporales con deuda pública			
										Día a día	A un mes	A tres meses	A seis meses	A un año	Día a día	A un mes	A tres meses	A un año
1	2	3	4	5	6	7	8	9	10	11	12	13	14	15	16	17	18	
<b>13</b>	0,25	0,25	0,75	0,00	0,089	0,13	0,22	0,34	0,54	0,15	0,41	1,07	0,33	0,53	0,08	0,34	0,45	-
<b>14</b>	0,05	0,05	0,30	-0,20	0,095	0,13	0,21	0,31	0,48	0,11	0,18	0,45	-	0,55	0,09	0,14	0,24	-
<b>15</b>	A 0,05	0,05	0,30	-0,20	-0,095	-0,05	-0,00	0,07	0,19	-0,07	0,03	0,17	0,20	-	-0,13	-0,06	-0,01	0,06
<b>14 Jul</b>	0,15	0,15	0,40	-0,10	0,043	0,10	0,21	0,30	0,49	0,07	0,27	-	-	-	0,04	0,06	0,11	-
<b>Ago</b>	0,15	0,15	0,40	-0,10	0,018	0,09	0,19	0,29	0,47	0,07	0,13	0,42	-	-	-0,02	0,06	0,19	-
<b>Sep</b>	0,05	0,05	0,30	-0,20	0,007	0,02	0,10	0,20	0,36	0,05	0,08	-	-	-	-0,01	0,01	0,08	-
<b>Oct</b>	0,05	0,05	0,30	-0,20	-0,004	0,01	0,08	0,18	0,34	0,03	0,03	-	-	-	-0,01	0,03	0,06	-
<b>Nov</b>	0,05	0,05	0,30	-0,20	-0,012	0,01	0,08	0,18	0,34	0,02	0,06	0,37	-	-	-0,01	0,06	0,12	-
<b>Dic</b>	0,05	0,05	0,30	-0,20	-0,030	0,02	0,08	0,18	0,33	0,01	0,04	0,22	-	-	-0,03	0,14	0,30	-
<b>15 Ene</b>	0,05	0,05	0,30	-0,20	-0,051	0,01	0,06	0,15	0,30	-0,04	0,04	-	-	-	-0,07	0,01	0,08	0,17
<b>Feb</b>	0,05	0,05	0,30	-0,20	-0,036	0,00	0,05	0,13	0,26	-0,00	0,07	0,20	-	-	-0,02	0,04	0,04	-
<b>Mar</b>	0,05	0,05	0,30	-0,20	-0,050	-0,01	0,03	0,10	0,21	-0,03	0,05	-	-	-	-0,06	0,00	0,06	-
<b>Abr</b>	0,05	0,05	0,30	-0,20	-0,074	-0,03	0,00	0,07	0,18	-0,07	0,03	-	-	-	-0,14	-0,03	-0,03	-
<b>May</b>	0,05	0,05	0,30	-0,20	-0,106	-0,05	-0,01	0,06	0,17	-0,07	0,05	0,15	-	-	-0,15	-0,07	-0,06	-
<b>Jun</b>	0,05	0,05	0,30	-0,20	-0,119	-0,06	-0,01	0,05	0,16	-0,06	0,08	-	-	-	-0,15	-0,02	-0,03	0,02
<b>Jul</b>	0,05	0,05	0,30	-0,20	-0,118	-0,07	-0,02	0,05	0,17	-0,09	-0,00	-	-	-	-0,17	-0,08	-0,02	-
<b>Ago</b>	0,05	0,05	0,30	-0,20	-0,121	-0,09	-0,03	0,04	0,16	-0,12	0,00	-	-	-	-0,20	-0,14	-0,10	-
<b>Sep</b>	0,05	-	0,30	-0,20	-0,136	-0,11	-0,04	0,04	0,15	-0,11	0,11	-	-	-	-0,18	-0,13	-0,07	-
<b>Oct</b>	0,05	0,05	0,30	-0,20	-0,139	-0,12	-0,05	0,02	0,13	-0,12	-0,06	-	0,20	-	-0,20	-0,14	0,07	-0,02

EUROSISTEMA: OPERACIONES DE REGULACIÓN MONETARIA E INTERBANCARIO DÍA A DÍA DE LA ZONA DEL EURO

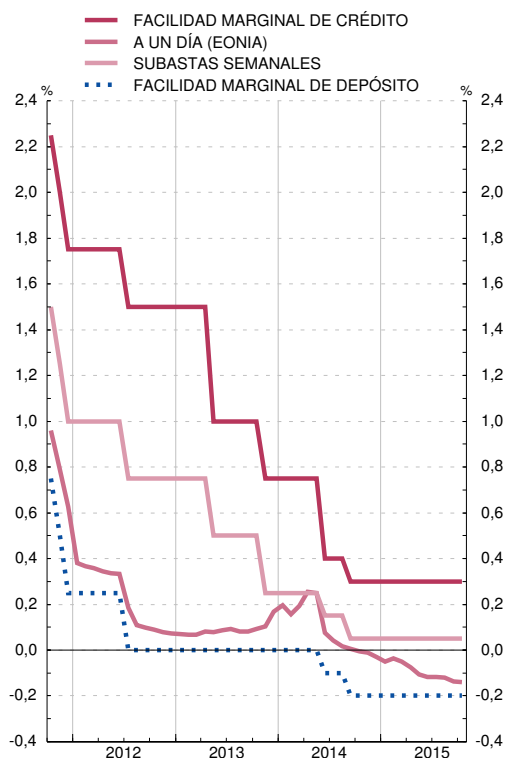

MERCADO INTERBANCARIO: ZONA DEL EURO A TRES MESES Y A UN AÑO

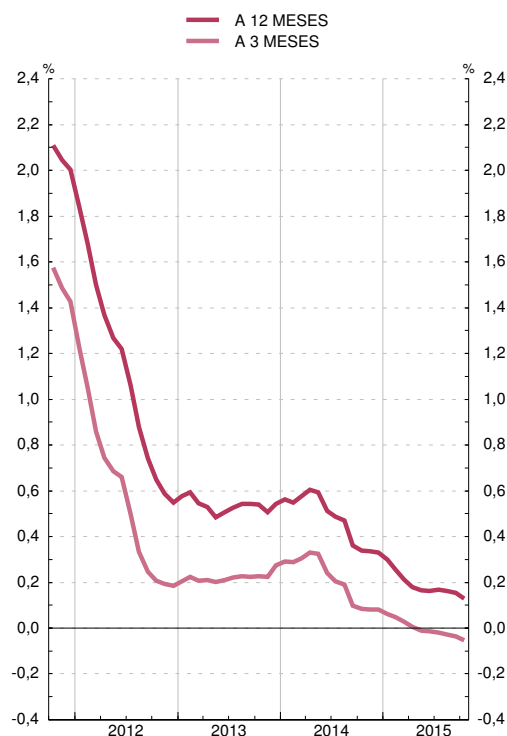

FUENTE: BCE (columnas 1 a 8).

a. Hasta diciembre de 1998, se han calculado ponderando los tipos de interés nacionales por el PIB.

## 9.2. TIPOS DE INTERÉS. MERCADOS DE VALORES ESPAÑOLES A CORTO Y A LARGO PLAZO

■ Serie representada gráficamente.

Porcentajes

	Valores a corto plazo				Valores a largo plazo								Obligaciones privadas negociadas en AIAF. Vencimiento a más de dos años
	Letras del Tesoro a un año		Pagarés de empresa a un año		Deuda del Estado								
	Emisión: tipo marginal	Mercado secundario. Operaciones simples al contado entre titulares de cuenta	Emisión	Mercado secundario. Operaciones simples al contado	Emisión: tipo marginal					Mercado secundario. Deuda anotada. Operaciones simples al contado entre titulares de cuenta			
					A tres años	A cinco años	A diez años	A quince años	A treinta años	A tres años	A diez años		
1	2	3	4	5	6	7	8	9	10	11	12		
<b>13</b>	1,25	1,17	1,47	3,10	2,48	3,43	4,76	5,18	5,46	2,53	4,56	3,91	
<b>14</b>	0,43	0,41	1,71	0,97	1,01	1,52	2,73	3,62	3,77	0,92	2,72	2,30	
<b>15</b>	A 0,11	0,08	-	0,51	0,38	0,81	1,79	2,15	2,75	0,39	1,74	2,15	
<b>14 Jun</b>	0,40	0,37	-	0,87	0,89	1,41	2,80	-	-	0,85	2,71	1,99	
<b>Jul</b>	0,30	0,24	-	0,93	0,70	1,61	2,10	-	3,53	0,67	2,67	1,73	
<b>Ago</b>	0,17	0,16	-	0,63	-	1,44	2,70	-	-	0,58	2,42	2,04	
<b>Sep</b>	0,23	0,18	-	0,70	0,58	-	2,29	-	3,61	0,52	2,20	2,74	
<b>Oct</b>	0,30	0,30	-	0,47	-	0,29	2,23	2,91	-	0,61	2,11	1,86	
<b>Nov</b>	0,32	0,31	-	0,72	0,68	1,08	2,15	-	3,47	0,67	2,07	2,40	
<b>Dic</b>	0,37	0,35	-	0,66	0,60	0,90	1,75	-	-	0,66	1,79	2,44	
<b>15 Ene</b>	0,22	0,19	-	0,77	0,58	0,87	1,66	2,28	2,71	0,53	1,54	1,93	
<b>Feb</b>	0,20	0,15	-	0,82	0,41	0,19	1,63	1,94	2,51	0,44	1,51	1,68	
<b>Mar</b>	0,07	0,06	-	0,60	0,20	0,40	1,05	1,98	-	0,25	1,23	2,83	
<b>Abr</b>	0,01	0,02	-	0,53	0,16	0,55	1,29	1,66	2,08	0,21	1,31	1,60	
<b>May</b>	0,02	0,01	-	0,39	0,27	0,66	1,89	2,33	-	0,29	1,77	1,80	
<b>Jun</b>	0,27	0,15	-	0,47	0,67	1,31	2,38	-	-	0,54	2,23	1,58	
<b>Jul</b>	0,12	0,07	-	0,34	0,41	1,31	2,11	2,64	3,19	0,48	2,10	3,47	
<b>Ago</b>	0,03	0,04	-	0,32	0,35	0,94	1,94	-	-	0,39	1,95	2,32	
<b>Sep</b>	0,05	0,05	-	0,40	0,41	1,03	2,16	-	3,23	0,41	2,03	2,00	

### MERCADO PRIMARIO

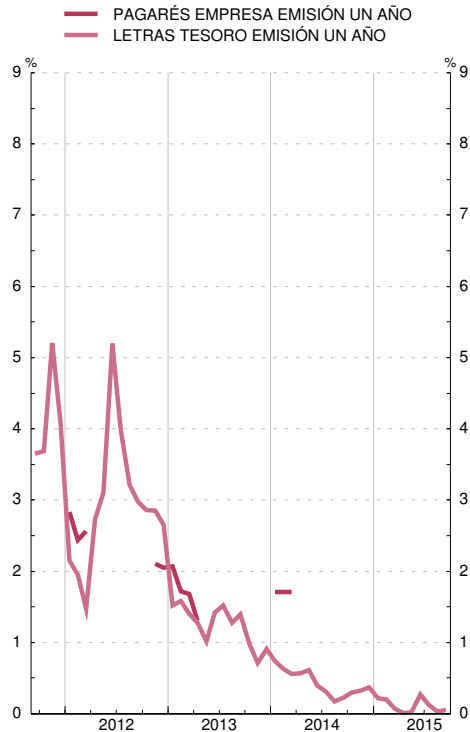

### MERCADO SECUNDARIO

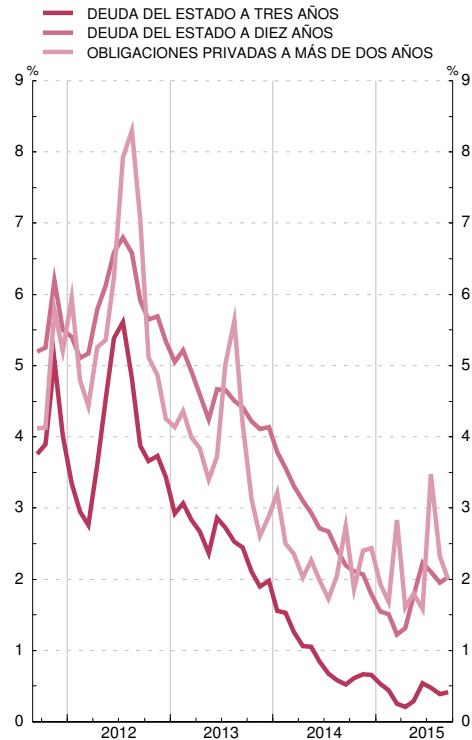

FUENTES: Principales emisores (columna 3); AIAF (columnas 4 y 12).

### 9.3. TIPOS DE INTERÉS DE NUEVAS OPERACIONES. ENTIDADES DE CRÉDITO Y EFC. (CBE 4/2002) NEDD/SDDS (a)

■ Serie representada gráficamente.

Porcentajes

	Préstamos y créditos (TAE) (b)							Depósitos (TEDR) (b)								
	Tipo sintético (d)	Hogares e ISFLSH			Sociedades no financieras			Tipo sintético (d)	Hogares e ISFLSH				Sociedades no financieras			
		Tipo sintético	Vi-vienda	Consumo y otros fines (e)	Tipo sintético	Hasta 1 millón de euros	Más 1 millón euros (c)		Tipo sintético	A la vista y prea-viso	Depósi-tos a plazo	Cesio-nes temporales	Tipo sintético	A la vista	Depósi-tos a pla-zo	Cesio-nes temporales
1	2	3	4	5	6	7	8	9	10	11	12	13	14	15	16	
<b>13</b>	3,84	4,06	3,16	7,22	3,57	5,18	2,91	0,90	0,93	0,22	1,50	0,49	0,77	0,35	1,30	0,75
<b>14</b>	2,83	3,47	2,64	6,42	2,74	4,13	2,11	0,41	0,42	0,17	0,66	0,42	0,39	0,31	0,51	0,46
<b>15</b>	A 2,87	3,33	2,42	6,49	2,78	3,56	2,14	0,25	0,26	0,13	0,41	0,44	0,22	0,18	0,33	0,18
<b>14 Feb</b>	4,08	4,19	3,28	7,46	3,93	5,21	3,02	0,82	0,86	0,21	1,37	0,41	0,68	0,42	1,00	0,39
<b>Mar</b>	4,06	4,19	3,31	7,28	3,91	5,43	2,95	0,75	0,78	0,20	1,23	0,41	0,67	0,45	0,97	0,44
<b>Abr</b>	4,06	4,08	3,19	7,36	4,03	5,32	3,07	0,71	0,72	0,20	1,13	0,56	0,65	0,43	0,96	0,19
<b>May</b>	4,00	4,08	3,17	7,33	3,90	5,13	2,88	0,67	0,68	0,20	1,07	0,35	0,63	0,44	0,93	0,22
<b>Jun</b>	3,94	4,18	3,31	7,14	3,63	4,91	3,00	0,61	0,62	0,19	0,98	0,21	0,58	0,43	0,82	0,10
<b>Jul</b>	3,88	3,92	3,05	7,10	3,83	4,93	2,90	0,58	0,58	0,20	0,92	0,58	0,57	0,39	0,86	0,16
<b>Ago</b>	3,93	4,03	3,07	7,45	3,80	4,80	3,00	0,54	0,55	0,19	0,86	0,37	0,52	0,40	0,73	0,09
<b>Sep</b>	3,88	4,04	3,10	7,37	3,67	4,54	2,91	0,50	0,51	0,17	0,81	0,60	0,47	0,38	0,62	0,12
<b>Oct</b>	3,81	3,94	3,02	7,21	3,64	4,53	2,74	0,47	0,47	0,17	0,74	0,51	0,46	0,35	0,63	0,15
<b>Nov</b>	3,59	3,81	2,88	7,01	3,29	4,32	2,43	0,42	0,43	0,17	0,66	0,48	0,40	0,35	0,50	0,30
<b>Dic</b>	2,83	3,47	2,64	6,42	2,74	4,13	2,11	0,41	0,42	0,17	0,66	0,42	0,39	0,31	0,51	0,46
<b>15 Ene</b>	3,39	3,61	2,65	6,99	3,35	4,51	2,39	0,40	0,40	0,16	0,63	0,41	0,38	0,33	0,49	0,17
<b>Feb</b>	3,21	3,62	2,67	7,03	3,12	4,20	2,25	0,35	0,36	0,16	0,56	0,33	0,30	0,27	0,38	0,11
<b>Mar</b>	2,93	3,39	2,52	6,49	2,85	3,90	2,24	0,33	0,33	0,16	0,51	0,34	0,30	0,26	0,41	0,10
<b>Abr</b>	3,10	3,34	2,47	6,41	3,04	3,96	2,37	0,30	0,31	0,15	0,47	0,31	0,27	0,22	0,39	0,17
<b>May</b>	2,96	3,43	2,55	6,50	2,87	3,74	2,24	0,29	0,30	0,16	0,45	0,35	0,28	0,24	0,37	0,19
<b>Jun</b>	2,90	3,38	2,50	6,34	2,82	3,53	2,44	0,28	0,28	0,15	0,42	0,37	0,29	0,25	0,38	0,25
<b>Jul</b>	2,81	3,31	2,43	6,39	2,71	3,71	2,09	0,27	0,27	0,16	0,42	0,41	0,25	0,21	0,36	0,17
<b>Ago</b>	2,76	3,45	2,50	6,76	2,60	3,70	1,78	0,25	0,26	0,14	0,40	0,45	0,24	0,20	0,33	0,06
<b>Sep</b>	P 2,87	3,33	2,42	6,49	2,78	3,56	2,14	0,25	0,26	0,13	0,41	0,44	0,22	0,18	0,33	0,18

PRÉSTAMOS Y CRÉDITOS TIPOS SINTÉTICOS



DEPÓSITOS TIPOS SINTÉTICOS

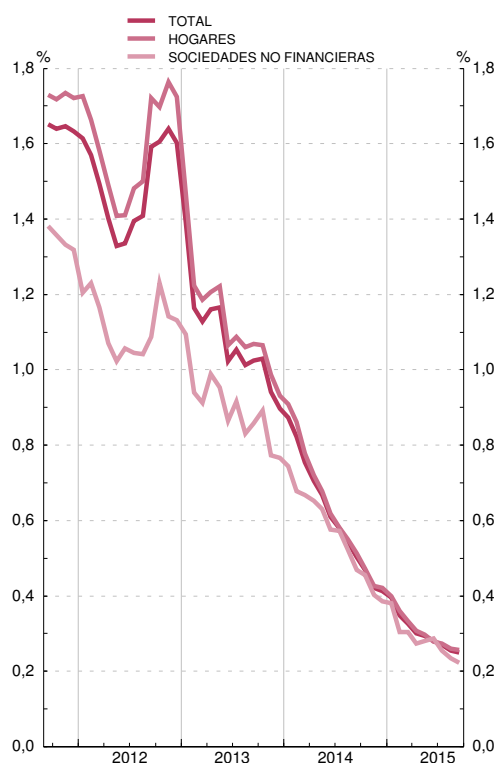

FUENTE: BE.

a. Cuadro incluido entre los requerimientos del FMI en el contexto de las Normas Especiales de Distribución de Datos (NEDD)

b. TAE: Tasa anual equivalente. TEDR: Tipo efectivo definición restringida, que equivale a TAE sin incluir comisiones.

c. Calculada sumando a la tasa TEDR, que no incluye comisiones y otros gastos, una media móvil de los mismos.

d. Los tipos sintéticos de los préstamos y de los depósitos se obtienen como la media de los tipos de interés de las nuevas operaciones ponderados por los saldos en euros recogidos en balance para todos los instrumentos de cada uno de los sectores.

e. Hasta mayo de 2010, inclusive, esta columna incluye el crédito concedido a través de tarjetas de crédito (véase nota de novedades del Boletín Estadístico julio-agosto 2010).



## 9.4. ÍNDICES DE COMPETITIVIDAD DE ESPAÑA FRENTE A LA UE 28 Y A LA ZONA DEL EURO

■ Serie representada gráficamente.

Base 1999 I = 100

	Frente a la Unión Europea (UE 28)									Frente a la zona del euro (a)				
	Total (a)				Componente nominal (b)	Componente precios (c)				Con precios industriales	Con precios de consumo	Con costes laborales unitarios totales (d)	Con costes laborales unitarios de manufacturas (d)	Con valores unitarios de las exportaciones
	Con precios industriales	Con precios de consumo	Con costes laborales unitarios totales (d)	Con valores unitarios de las exportaciones(e)		Con precios industriales	Con precios de consumo	Con costes laborales unitarios totales (d)	Con valores unitarios de las exportaciones(e)					
1	2	3	4	5	6	7	8	9	10	11	12	13	14	
<b>12</b>	110,1	109,6	104,4	102,8	101,4	108,6	108,0	103,0	101,7	110,5	110,3	106,0	119,3	104,8
<b>13</b>	110,7	110,2	103,2	101,5	101,9	108,6	108,1	101,3	100,0	110,7	110,5	104,1	115,3	103,4
<b>14</b>	110,1	109,2	101,4	100,0	101,7	108,2	107,3	99,7	98,8	110,4	109,8	102,5	113,9	101,8
<b>13 IV</b>	110,2	110,4	102,7	100,8	101,9	108,2	108,3	100,8	99,3	110,3	110,7	103,6	115,5	102,7
<b>14 I</b>	110,0	109,0	101,8	100,5	101,9	108,0	107,0	100,0	99,1	110,2	109,5	102,7	113,2	102,3
<b>II</b>	110,0	109,9	101,8	99,8	101,7	108,1	108,0	100,1	98,5	110,2	110,4	102,9	114,0	101,6
<b>III</b>	110,1	108,7	101,0	100,0	101,6	108,3	106,9	99,4	98,8	110,5	109,4	102,2	113,8	101,7
<b>IV</b>	110,2	109,1	101,0	99,8	101,6	108,5	107,4	99,5	98,7	110,7	109,8	102,3	114,6	101,5
<b>15 I</b>	110,0	107,2	101,0	98,8	101,1	108,8	106,0	99,9	98,1	110,9	108,4	102,7	112,9	101,1
<b>II</b>	110,3	108,1	99,7	98,4	100,8	109,4	107,3	98,9	98,0	111,5	109,7	101,8	112,8	101,0
<b>III</b>	...	107,0	...	...	100,8	...	106,1	...	...	...	108,5	...	...	...
<b>15 Ene</b>	109,9	107,5	...	99,1	101,5	108,4	106,0	...	98,1	110,6	108,5	...	...	101,0
<b>Feb</b>	110,1	106,5	...	98,8	101,1	108,9	105,4	...	98,1	111,1	107,8	...	...	101,1
<b>Mar</b>	109,9	107,4	101,0	98,5	100,8	109,1	106,6	99,9	98,2	111,2	108,9	102,7	112,9	101,2
<b>Abr</b>	110,1	107,8	...	98,3	100,7	109,3	107,1	...	98,0	111,4	109,4	...	...	101,0
<b>May</b>	110,3	108,1	...	98,4	100,8	109,5	107,3	...	98,1	111,6	109,7	...	...	101,1
<b>Jun</b>	110,4	108,4	99,7	98,4	100,8	109,5	107,6	98,9	98,0	111,7	109,9	101,8	112,8	101,0
<b>Jul</b>	110,2	107,1	...	...	100,7	109,4	106,4	...	...	111,6	108,8	...	...	...
<b>Ago</b>	110,1	106,7	...	...	100,8	109,2	105,8	...	...	111,4	108,2	...	...	...
<b>Sep</b>	...	107,2	...	...	101,0	...	106,2	...	...	...	108,5	...	...	...
<b>Oct</b>	...	...	...	...	101,0	...	...	...	...	...	...	...	...	...

ÍNDICES DE COMPETITIVIDAD FRENTE A LA UNIÓN EUROPEA (UE 28)



ÍNDICES DE COMPETITIVIDAD FRENTE A LA ZONA DEL EURO



FUENTE: BE.

a. Resultado de multiplicar el componente nominal y el componente precios. Su caída refleja mejoras de la competitividad.

b. Media geométrica calculada con el sistema de doble ponderación a partir de las cifras del comercio exterior de manufacturas correspondientes a los períodos (1995-1997), (1998-2000), (2001-2003), (2004-2006) y (2007-2009).

c. Relación entre el índice de precios o costes de España y el de la agrupación.

d. Series trimestrales. En la definición de los índices, para España se usan las series de Coste Laboral Unitario (totales y manufacturas) obtenidas a partir de la información de la Contabilidad Nacional Trimestral de España. Base 2010. Fuente INE.

## 9.5. ÍNDICES DE COMPETITIVIDAD DE ESPAÑA FRENTE A LOS PAÍSES DESARROLLADOS Y A LOS PAÍSES INDUSTRIALIZADOS

■ Serie representada gráficamente.

Base 1999 I = 100

	Frente a los países desarrollados									Frente a los países industrializados				
	Total (a)				Componente nominal (b)	Componente precios (c)				Total (a)		Componente nominal (b)	Componente precios (c)	
	Con precios industriales	Con precios consumo	Con costes laborales unitarios de manufacturas(d)	Con valores unitarios de las exportaciones		Con precios industriales	Con precios consumo	Con costes laborales unitarios de manufacturas(d)	Con valores unitarios de las exportaciones	Con precios industriales	Con precios consumo		Con precios industriales	Con precios consumo
1	2	3	4	5	6	7	8	9	10	11	12	13	14	
<b>12</b>	111,4	111,6	121,1	103,0	100,2	111,2	111,4	120,8	103,3	109,7	110,0	99,6	110,2	110,5
<b>13</b>	112,9	113,4	118,7	102,4	101,6	111,1	111,6	116,9	101,4	111,2	111,6	101,1	110,0	110,5
<b>14</b>	112,2	112,4	117,6	101,1	101,6	110,4	110,6	115,8	100,1	110,3	110,5	101,2	109,0	109,2
<b>13 IV</b>	112,7	114,0	118,9	102,0	101,9	110,6	111,8	116,6	100,6	111,2	112,4	101,7	109,3	110,5
<b>14 I</b>	112,5	112,6	116,8	101,7	102,0	110,3	110,4	114,6	100,2	111,0	111,1	101,9	108,9	109,0
<b>II</b>	112,3	113,3	118,0	101,1	101,8	110,3	111,3	115,9	99,8	110,9	112,0	101,9	108,9	109,9
<b>III</b>	112,1	111,7	117,5	101,0	101,4	110,5	110,1	115,9	100,2	110,1	109,7	100,9	109,1	108,7
<b>IV</b>	111,8	111,8	118,1	100,6	101,1	110,6	110,6	116,8	100,1	109,0	109,1	100,0	109,0	109,1
<b>15 I</b>	110,5	108,7	114,5	98,9	99,6	111,0	109,2	115,0	99,8	106,6	104,9	97,5	109,2	107,6
<b>II</b>	110,8	109,6	113,9	98,5	99,1	111,8	110,6	114,9	99,9	106,7	105,6	96,9	110,1	109,0
<b>III</b>	...	108,6	...	...	99,3	...	109,3	...	...	...	105,0	97,5	...	107,6
<b>15 Ene</b>	110,7	109,3	...	99,2	100,1	110,6	109,2	...	99,7	107,0	105,7	98,4	108,7	107,4
<b>Feb</b>	110,7	108,2	...	99,0	99,6	111,2	108,6	...	99,9	106,9	104,5	97,7	109,4	107,0
<b>Mar</b>	110,2	108,7	114,5	98,4	99,0	111,4	109,8	115,0	100,0	105,9	104,6	96,6	109,6	108,3
<b>Abr</b>	110,3	109,1	...	98,2	98,8	111,7	110,4	...	99,9	105,9	104,8	96,3	110,0	108,8
<b>May</b>	110,9	109,7	...	98,7	99,2	111,8	110,6	...	100,0	106,9	105,8	97,1	110,1	109,0
<b>Jun</b>	111,1	110,1	113,9	98,6	99,3	111,8	110,8	114,9	99,9	107,2	106,3	97,3	110,1	109,2
<b>Jul</b>	110,7	108,5	...	...	99,1	111,7	109,6	...	...	106,6	104,6	96,9	110,0	107,9
<b>Ago</b>	110,7	108,3	...	...	99,4	111,4	109,0	...	...	107,0	104,8	97,7	109,5	107,3
<b>Sep</b>	...	108,9	...	...	99,6	...	109,3	...	...	...	105,5	98,1	...	107,6
<b>Oct</b>	...	...	...	...	99,6	...	...	...	...	...	...	98,0	...	...

ÍNDICES DE COMPETITIVIDAD DE ESPAÑA FRENTE A LOS PAÍSES DESARROLLADOS

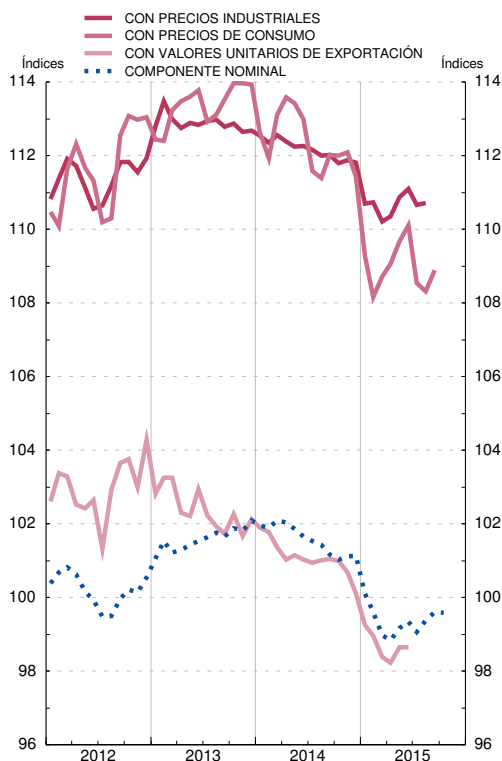

ÍNDICES DE COMPETITIVIDAD DE ESPAÑA FRENTE A LOS PAÍSES INDUSTRIALIZADOS

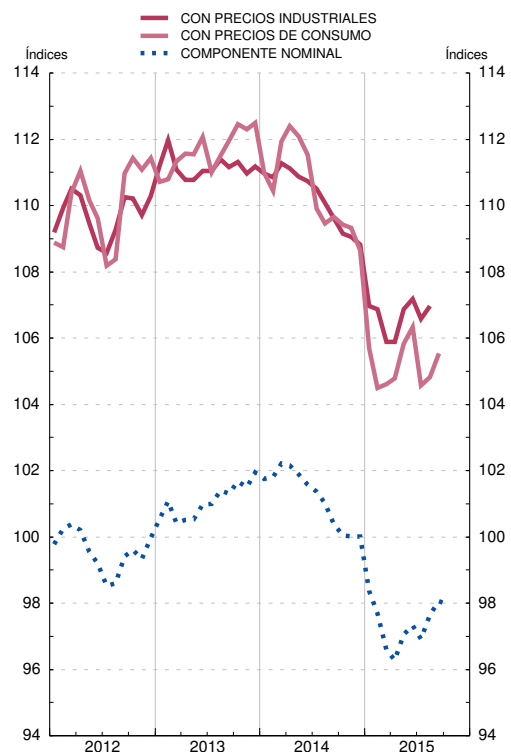

FUENTE: BE.

a. Resultado de multiplicar el componente nominal y el componente precios. Su caída refleja mejoras de la competitividad.

b. Media geométrica calculada con el sistema de doble ponderación a partir de las cifras del comercio exterior de manufacturas correspondientes a los períodos (1995-1997), (1998-2000), (2001-2003), (2004-2006) y (2007-2009).

c. Relación entre el índice de precios o costes de España y el de la agrupación.

d. Series trimestrales. En la definición de los índices, para España se usan las series de Coste Laboral Unitario (totales y manufacturas) obtenidas a partir de la información de la Contabilidad Nacional Trimestral de España. Base 2010. Fuente INE.