

## ÍNDICE

Estos indicadores económicos están permanentemente actualizados en la página del Banco de España en la Red (<http://www.bde.es/webbde/es>). La fecha de actualización de los indicadores que tienen como fuente el Banco de España [los señalados con (BE) en este índice] se publica en un calendario que se difunde en el área de Estadísticas (<http://www.bde.es/bde/es/areas/estadis/>).

### PRINCIPALES MACROMAGNITUDES

- 1.1 PIB. Índices de volumen encadenados, referencia año 2008 = 100.  
Componentes de la demanda. España y zona del euro 4\*
- 1.2 PIB. Índices de volumen encadenados, referencia año 2008 = 100.  
Componentes de la demanda. España: detalle 5\*
- 1.3 PIB. Índices de volumen encadenados, referencia año 2008 = 100.  
Ramas de actividad. España 6\*
- 1.4 PIB. Deflatores implícitos. España 7\*

### ECONOMÍA INTERNACIONAL

- 2.1 PIB a precios constantes. Comparación internacional 8\*
- 2.2 Tasas de paro. Comparación internacional 9\*
- 2.3 Precios de consumo. Comparación internacional 10\*
- 2.4 Tipos de cambio bilaterales e índices del tipo de cambio efectivo nominal y real del euro, del dólar estadounidense y del yen japonés 11\*
- 2.5 Tipos de intervención de los bancos centrales y tipos de interés a corto plazo en mercados nacionales 12\*
- 2.6 Rendimientos de la deuda pública a diez años en mercados nacionales 13\*
- 2.7 Mercados internacionales. Índice de precios de materias primas no energéticas. Precios del petróleo y del oro 14\*

### DEMANDA NACIONAL Y ACTIVIDAD

- 3.1 Indicadores de consumo privado. España y zona del euro 15\*
- 3.2 Encuesta de inversiones en la industria (excepto construcción).  
España 16\*
- 3.3 Construcción. Indicadores de obras iniciadas y consumo de cemento.  
España 17\*
- 3.4 Índice de producción industrial. España y zona del euro 18\*
- 3.5 Encuesta de coyuntura industrial: industria y construcción. España y zona del euro (CNAE 2009) 19\*
- 3.6 Encuesta de coyuntura industrial: utilización de la capacidad productiva.  
España y zona del euro (CNAE 2009) 20\*
- 3.7 Diversas estadísticas de turismo y transporte. España 21\*

### MERCADO DE TRABAJO

- 4.1 Población activa. España 22\*
- 4.2 Ocupados y asalariados. España y zona del euro 23\*
- 4.3 Empleo por ramas de actividad. España 24\*
- 4.4 Asalariados por tipo de contrato y parados por duración. España 25\*
- 4.5 Paro registrado por ramas de actividad. Contratos y colocaciones.  
España 26\*
- 4.6 Convenios colectivos. España 27\*
- 4.7 Encuesta trimestral de coste laboral 28\*
- 4.8 Costes laborales unitarios. España y zona del euro 29\*

PRECIOS	5.1	Índice de precios de consumo. España. Base 2011=100	30*
	5.2	Índice armonizado de precios de consumo. España y zona del euro. Base 2005=100	31*
	5.3	Índice de precios industriales. España y zona del euro. Base 2010=100	32*
	5.4	Índices del valor unitario del comercio exterior de España	33*
ADMINISTRACIONES PÚBLICAS	6.1	Administraciones Públicas. Capacidad (+) o necesidad (-) de financiación	34*
	6.2	Administraciones Públicas. Deuda según el Protocolo de Déficit Excesivo (PDE)	35*
	6.3	Estado. Recursos y empleos según la Contabilidad Nacional. España	36*
	6.4	Estado. Operaciones financieras. España <sup>1</sup>	37*
	6.5	Estado. Deuda según el Protocolo de Déficit Excesivo. España <sup>1</sup>	38*
	6.6	Comunidades Autónomas. Capacidad (+) o Necesidad (-) de financiación	39*
BALANZA DE PAGOS, COMERCIO EXTERIOR Y POSICIÓN DE INVERSIÓN INTERNACIONAL	7.1	Balanza de Pagos de España frente a otros residentes en la zona del euro y al resto del mundo. Resumen y detalle de la cuenta corriente <sup>1</sup> (BE)	40*
	7.2	Balanza de Pagos de España frente a otros residentes en la zona del euro y al resto del mundo. Detalle de la cuenta financiera (BE)	41*
	7.3	Comercio exterior de España frente a otros miembros de la zona del euro y al resto del mundo. Exportaciones y expediciones	42*
	7.4	Comercio exterior de España frente a otros miembros de la zona del euro y al resto del mundo. Importaciones e introducciones	43*
	7.5	Comercio exterior de España frente a otros miembros de la zona del euro y al resto del mundo. Distribución geográfica del saldo comercial	44*
	7.6	Posición de inversión internacional de España frente a otros residentes en la zona del euro y al resto del mundo. Resumen <sup>1</sup> (BE)	45*
	7.7	Posición de inversión internacional de España frente a otros residentes en la zona del euro y al resto del mundo. Detalle de inversiones <sup>1</sup> (BE)	46*
	7.8	Activos de reserva de España <sup>1</sup> (BE)	47*
	7.9	Deuda externa de España frente a otros residentes en la zona del euro y al resto del mundo. Resumen <sup>1</sup> (BE)	48*
MAGNITUDES FINANCIERAS	8.1	Balance consolidado del Eurosistema (A) y Balance consolidado del Banco de España (B). Préstamo neto a las entidades de crédito y sus contrapartidas (BE)	49*
	8.2	Medios de pago, otros pasivos de entidades de crédito y participaciones en fondos de inversión de las sociedades no financieras y los hogares e ISFLSH, residentes en España (BE)	50*
	8.3	Medios de pago, otros pasivos de entidades de crédito y participaciones en fondos de inversión de las sociedades no financieras, residentes en España (BE)	51*
	8.4	Medios de pago, otros pasivos de entidades de crédito y participaciones en fondos de inversión de los hogares e ISFLSH, residentes en España (BE)	52*
	8.5	Financiación a los sectores no financieros, residentes en España (BE)	53*
	8.6	Financiación a las sociedades no financieras, residentes en España (BE)	54*
	8.7	Financiación a los hogares e ISFLSH, residentes en España (BE)	55*

1 Normas especiales de Distribución de Datos del FMI (NEDD).

TIPOS DE INTERÉS E ÍNDICES  
DE COMPETITIVIDAD

- 8.8 Financiación bruta a las Administraciones Públicas, residentes en España (BE) 56\*
- 8.9 Crédito de entidades de crédito y establecimientos financieros de crédito a otros sectores residentes. Detalle por finalidades 57\*
- 8.10 Cuenta de resultados de entidades de depósito, residentes en España (BE) 58\*
- 8.11 Fondos de inversión en valores mobiliarios, residentes en España: detalle por vocación 59\*
- 8.12 Índices de cotización de acciones y contratación de mercados. España y zona del euro 60\*
  
- 9.1 Tipos de interés. Eurosistema y Mercado de dinero. Zona del euro y segmento español (BE) 61\*
- 9.2 Tipos de interés. mercados de valores españoles a corto y a largo plazo<sup>1</sup> (BE) 62\*
- 9.3 Tipos de interés de nuevas operaciones. Entidades de crédito y establecimientos financieros de crédito. (CBE 4/2002)<sup>1</sup> (BE) 63\*
- 9.4 Índices de competitividad de España frente a la UE 28 y a la zona del euro 64\*
- 9.5 Índices de competitividad de España frente a los países desarrollados y a los países industrializados 65\*

1 Normas especiales de Distribución de Datos del FMI (NEDD).

# 1.1. PRODUCTO INTERIOR BRUTO. ÍNDICES DE VOLUMEN ENCADENADOS, REFERENCIA AÑO 2010=100. COMPONENTES DE LA DEMANDA. ESPAÑA Y ZONA DEL EURO (a)

■ Serie representada gráficamente.

Tasas de variación interanual

		PIB		Consumo final de los hogares y de las ISFLSH		Consumo final de las AAPP		Formación bruta de capital fijo		Demanda nacional		Exportaciones de bienes y servicios		Importaciones de bienes y servicios		Pro memoria: PIB pm precios corrientes (g)	
		España	Zona del euro	España (b)	Zona del euro (c)	España	Zona del euro (d)	España	Zona del euro	España (e)	Zona del euro	España	Zona del euro (f)	España	Zona del euro (f)	España	Zona del euro
		1	2	3	4	5	6	7	8	9	10	11	12	13	14	15	16
11	P	-0,6	1,7	-2,0	0,2	-0,3	-0,2	-6,3	1,7	-2,7	0,7	7,4	6,8	-0,8	4,5	1 075	9 661
12	P	-2,1	-0,7	-2,9	-1,3	-3,7	-0,2	-8,1	-3,2	-4,2	-2,2	1,2	2,6	-6,3	-1,0	1 055	9 596
13	A	-1,2	-0,4	-2,3	-0,6	-2,9	0,2	-3,8	-2,4	-2,7	-0,9	4,3	2,1	-0,5	1,2	1 049	9 554
11 / IV	P	-1,3	0,6	-3,3	-0,8	-1,0	-0,1	-7,1	0,5	-3,5	-0,6	3,1	3,4	-5,3	0,5	267	2 410
12 /	P	-1,7	-0,3	-2,6	-1,2	-2,3	0,0	-7,7	-2,5	-4,0	-1,9	0,2	2,9	-7,9	-0,8	266	2 408
II	P	-2,1	-0,6	-3,1	-1,2	-3,2	-0,1	-8,0	-3,2	-4,4	-2,3	0,9	2,8	-7,4	-1,2	264	2 401
III	P	-2,1	-0,8	-2,7	-1,5	-4,3	-0,2	-8,3	-3,5	-4,0	-2,4	2,1	2,8	-4,6	-1,2	264	2 399
IV	P	-2,5	-0,9	-3,2	-1,4	-5,0	-0,3	-8,4	-3,6	-4,5	-2,1	1,5	1,9	-5,3	-0,7	262	2 388
13 /	A	-2,2	-1,2	-3,8	-1,4	-4,5	-0,2	-6,3	-4,7	-4,3	-2,1	-0,0	1,0	-7,3	-1,1	262	2 379
II	A	-1,7	-0,6	-3,1	-0,8	-3,6	0,0	-5,5	-3,0	-3,5	-1,3	7,3	2,0	1,3	0,6	262	2 387
III	A	-1,0	-0,3	-2,1	-0,4	-2,4	0,4	-2,6	-1,4	-2,4	-0,2	4,9	1,9	0,5	2,2	262	2 391
IV	A	0,0	0,4	-0,1	0,2	-1,1	0,6	-0,5	-0,4	-0,5	0,1	5,1	3,5	3,8	3,2	263	2 397
14 /	A	0,7	1,1	1,3	0,5	0,5	0,8	0,5	2,2	1,2	0,9	6,3	3,6	8,9	3,5	263	2 404
II	A	1,3	0,8	2,2	0,7	0,7	0,9	3,2	0,9	2,2	0,8	1,5	3,3	4,8	3,5	264	2 406
III	A	1,6	0,8	2,7	1,0	0,9	1,1	3,1	0,0	2,6	0,4	4,6	3,9	8,2	3,3	265	2 410

PIB Y DEMANDA INTERNA. ESPAÑA Y ZONA DEL EURO  
Tasas de variación interanual

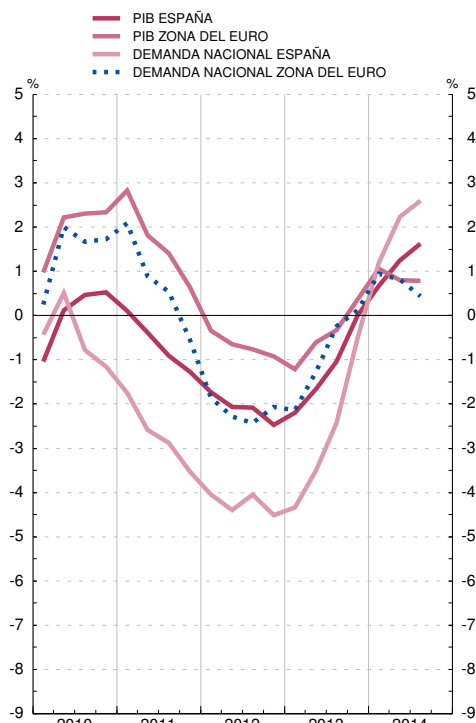

COMPONENTES DE LA DEMANDA. ESPAÑA Y ZONA DEL EURO  
Tasas de variación interanual

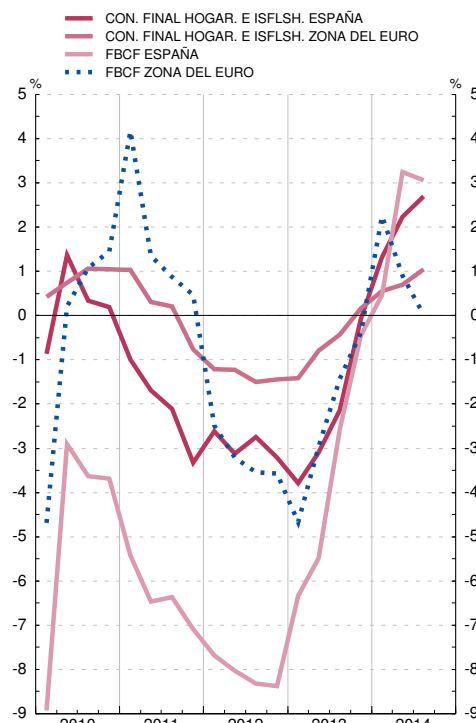

FUENTES: INE (Contabilidad Nacional Trimestral de España. Base 2010) y Eurostat.

- a. España: elaborado según el SEC2010, series corregidas de efectos estacionales y de calendario; zona del euro: elaborado según el SEC2010. b. El gasto en consumo final puede realizarse en el territorio económico o en el resto del mundo. Luego incluye el consumo de los residentes en el resto del mundo, que, posteriormente, se deduce en la rúbrica Importaciones de bienes y servicios. c. Zona del euro, consumo privado.
- d. Zona del euro, consumo público. e. Demanda de los residentes dentro y fuera del territorio económico.
- f. Las exportaciones y las importaciones comprenden bienes y servicios, e incluyen los intercambios comerciales transfronterizos dentro de la zona del euro.
- g. Miles de millones de euros.

## 1.2. PRODUCTO INTERIOR BRUTO. ÍNDICES DE VOLUMEN ENCADENADOS, REFERENCIA AÑO 2010=100. COMPONENTES DE LA DEMANDA. ESPAÑA: DETALLE (a)

■ Serie representada gráficamente.

Tasas de variación interanual

		Formación bruta de capital fijo					Variación de existencias (b)	Exportación de bienes y servicios				Importación de bienes y servicios				Pro memoria	
		Total	Activos fijos materiales			Activos fijos inmateriales		Total	Bienes	Servicios	Del cual Consumo final de no residentes en territorio económico	Total	Bienes	Servicios	Del cual Consumo final de residentes en el resto del mundo	Demanda nacional (b) (c)	PIB
			Total	Construcción	Bienes de equipo y activos cultivados												
1	2	3	4	5	6	7	8	9	10	11	12	13	14	15	16		
11	P	-6,3	-7,2	-10,6	0,8	0,5	-0,0	7,4	8,0	6,1	6,0	-0,8	-0,3	-2,9	-4,7	-2,7	-0,6
12	P	-8,1	-9,2	-9,3	-9,0	-0,2	-0,1	1,2	1,2	1,0	-0,7	-6,3	-6,4	-6,0	-7,4	-4,3	-2,1
13	A	-3,8	-4,2	-9,2	5,6	-1,3	0,1	4,3	5,7	0,9	2,9	-0,5	0,4	-4,7	1,9	-2,7	-1,2
11 / IV	P	-7,1	-8,0	-10,4	-2,8	-0,3	0,2	3,1	1,8	6,0	5,0	-5,3	-6,5	0,3	-4,2	-3,6	-1,3
12 /	P	-7,7	-8,8	-10,1	-6,1	0,5	-0,3	0,2	-0,8	2,6	0,2	-7,9	-7,5	-10,3	-8,9	-4,1	-1,7
II	P	-8,0	-9,0	-9,3	-8,4	-1,0	-0,3	0,9	0,6	1,4	-1,3	-7,4	-7,7	-5,5	-2,5	-4,4	-2,1
III	P	-8,3	-9,7	-8,9	-11,1	1,0	0,3	2,1	2,3	1,8	0,6	-4,6	-4,8	-3,4	-9,4	-4,1	-2,1
IV	P	-8,4	-9,4	-8,8	-10,6	-1,4	0,1	1,5	2,9	-1,5	-2,4	-5,3	-5,4	-4,9	-8,7	-4,5	-2,5
13 /	A	-6,3	-7,0	-7,4	-6,2	-2,3	0,3	-0,0	0,0	-0,3	0,9	-7,3	-8,3	-2,0	-3,3	-4,3	-2,2
II	A	-5,5	-6,4	-11,4	3,4	-0,0	0,3	7,3	10,4	0,2	2,3	1,3	2,3	-3,9	-1,8	-3,5	-1,7
III	A	-2,6	-2,6	-9,7	11,4	-2,7	-0,1	4,9	6,9	0,3	2,4	0,5	2,1	-7,4	4,4	-2,4	-1,0
IV	A	-0,5	-0,5	-8,3	14,7	-0,3	-0,1	5,1	5,8	3,3	6,0	3,8	5,7	-5,2	8,4	-0,5	0,0
14 /	A	0,5	0,0	-8,1	15,4	2,9	0,3	6,3	6,4	5,9	6,7	8,9	9,5	5,8	6,4	1,2	0,7
II	A	3,2	3,5	-2,0	12,7	1,9	0,1	1,5	1,5	1,3	3,8	4,8	4,6	5,9	8,7	2,2	1,3
III	A	3,1	2,9	-1,2	9,5	3,9	0,2	4,6	5,7	1,7	1,6	8,2	8,4	7,4	9,5	2,5	1,6

PIB. DEMANDA INTERNA  
Tasas de variación interanual

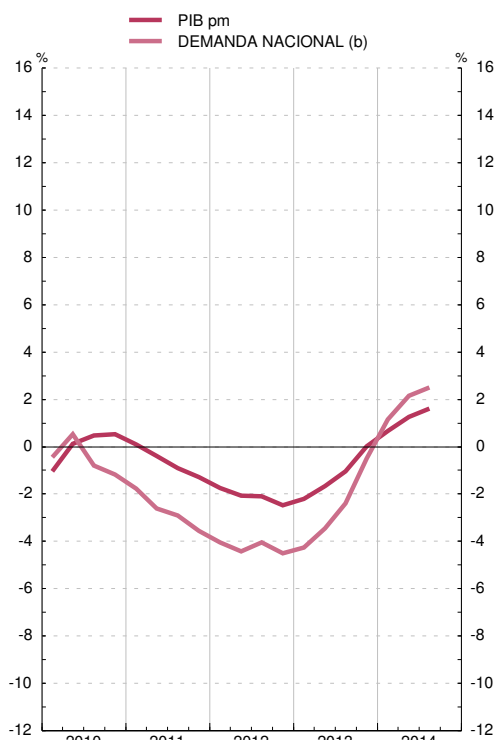

PIB. COMPONENTES DE LA DEMANDA  
Tasas de variación interanual

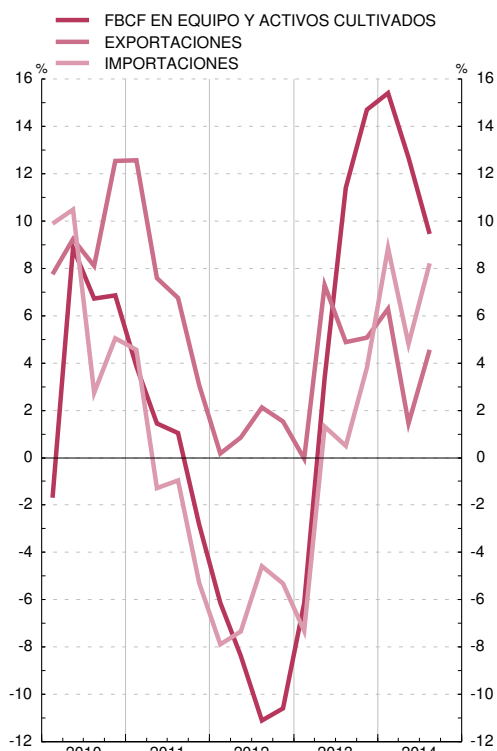

FUENTE: INE (Contabilidad Nacional Trimestral de España. Base 2010).

a. Elaborado según el SEC2010, series corregidas de efectos estacionales y de calendario.

b. Aportación al crecimiento del PIB pm.

c. Demanda de los residentes dentro y fuera del territorio económico.

### 1.3. PRODUCTO INTERIOR BRUTO. ÍNDICES DE VOLUMEN ENCADENADOS, REFERENCIA AÑO 2010=100. RAMAS DE ACTIVIDAD. ESPAÑA (a)

■ Serie representada gráficamente.

Tasas de variación interanual

		Producto interior bruto a precios de mercado	Agricultura, ganadería, silvicultura y pesca	Industria		Construcción	Servicios							Impuestos netos sobre los productos	
				Total	Industria manufacturera		Total	Comercio, transporte y hostelería	Información y comunicaciones	Actividades financieras y de seguros	Actividades inmobiliarias	Actividades profesionales	Administración Pública, Sanidad y Educación		Actividades de artistas, recreativas y otros servicios
<b>11</b>	P	-0,6	4,2	0,1	-0,9	-12,7	1,1	1,3	-0,5	-2,0	3,0	2,7	0,5	0,8	-5,2
<b>12</b>	P	-2,1	-12,8	-3,8	-4,0	-14,3	0,2	0,4	2,6	-3,4	2,4	-0,5	-0,6	-0,3	-4,4
<b>13</b>	A	-1,2	15,6	-1,8	-1,1	-8,1	-1,0	-0,7	-2,8	-7,8	1,1	-1,1	-1,3	1,5	-1,5
<b>11 / IV</b>	P	-1,3	3,9	-2,5	-2,7	-14,2	0,9	0,6	-0,3	-1,3	2,4	3,0	0,2	1,4	-5,4
<b>12 /</b>	P	-1,7	-9,1	-3,3	-3,7	-15,4	0,8	0,8	2,7	-2,1	2,6	1,0	-0,1	0,9	-4,9
<b>///</b>	P	-2,1	-16,4	-3,4	-4,1	-14,8	0,4	0,2	2,6	-2,5	2,0	0,2	-0,1	0,2	-4,4
<b>IV</b>	P	-2,1	-13,4	-4,3	-3,9	-14,0	0,3	0,7	3,5	-4,2	2,4	0,0	-0,9	-0,4	-4,2
<b>13 /</b>	P	-2,5	-12,1	-4,2	-4,1	-12,7	-0,5	-0,0	1,6	-4,9	2,6	-3,2	-1,3	-1,9	-4,2
<b>13 /</b>	A	-2,2	5,3	-3,3	-2,9	-8,8	-1,5	-1,5	-3,2	-6,2	1,7	-2,4	-1,9	-0,3	-2,9
<b>///</b>	A	-1,7	21,9	-2,4	-1,2	-9,6	-1,6	-1,5	-2,9	-9,1	1,6	-2,4	-1,8	1,1	-1,5
<b>IV</b>	A	-1,0	17,2	-0,9	-0,6	-8,0	-1,1	-0,8	-3,5	-7,9	0,3	-1,0	-0,9	1,4	-1,1
<b>14 /</b>	A	0,0	18,4	-0,5	0,4	-6,0	0,0	0,9	-1,6	-8,2	0,8	1,3	-0,7	3,8	-0,6
<b>14 /</b>	A	0,7	13,9	0,3	1,6	-6,1	0,8	1,7	1,3	-5,6	0,9	1,1	0,2	3,7	0,6
<b>///</b>	A	1,3	3,8	1,4	2,0	-1,8	1,3	3,1	0,6	-5,0	1,0	1,7	0,4	1,6	1,5
<b>IV</b>	A	1,6	8,4	0,9	1,9	-0,4	1,6	3,3	1,9	-5,0	1,2	2,7	0,6	0,9	2,4

PIB. RAMAS DE ACTIVIDAD  
Tasas de variación interanual

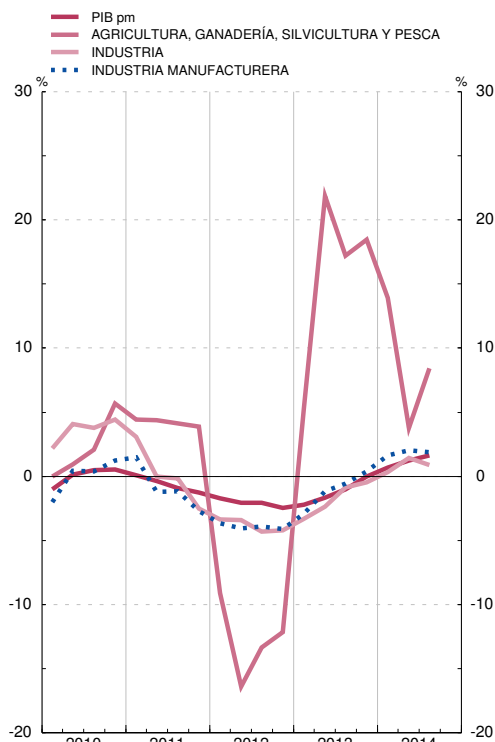

PIB. RAMAS DE ACTIVIDAD  
Tasas de variación interanual

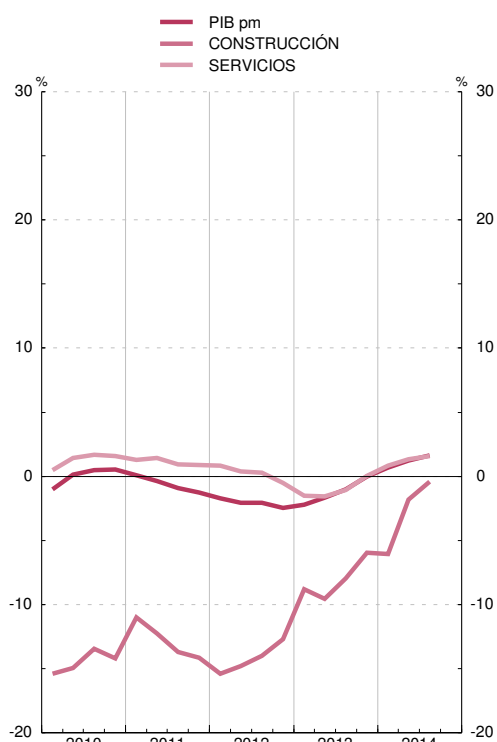

FUENTE: INE (Contabilidad Nacional Trimestral de España. Base 2010).  
 a. Elaborado según el SEC2010, series corregidas de efectos estacionales y de calendario.

### 1.4. PRODUCTO INTERIOR BRUTO. DEFLACTORES IMPLÍCITOS. ESPAÑA (a)

■ Serie representada gráficamente.

Tasas de variación interanual

		Componentes de la demanda								Producto interior bruto a precios de mercado	Ramas de actividad												
		Consumo final de los hogares y de las ISFLSH (b)	Consumo final de las AAPP	Formación bruta de capital fijo			Exportación de bienes y servicios	Importación de bienes y servicios	Agricultura, ganadería, silvicultura y pesca		Industria		Construcción	Servicios									
				Total	Activos fijos materiales						Total	Del cual		Comercio, transporte y hostelería	Información y comunicaciones	Actividades financieras y de seguros	Actividades inmobiliarias	Actividades profesionales	Administración pública, sanidad y educación	Actividades artísticas, recreativas y otros servicios			
					Construcción	Bienes de equipo y activos cultivados															Industria manufacturera		
1	2	3	4	5	6	7	8	9	10	11	12	13	14	15	16	17	18	19	20	21			
<b>11</b>	P	2,7	-0,7	-1,3	-2,5	0,5	0,8	4,5	8,5	0,1	-7,6	1,2	2,2	-2,9	0,3	1,1	-0,9	-5,0	3,5	0,4	-0,9	0,4	
<b>12</b>	P	2,4	-2,2	-1,5	-3,2	0,8	0,4	2,1	3,7	0,2	11,4	1,0	-0,1	-4,4	-0,2	0,8	-2,3	3,3	2,0	-1,2	-2,8	0,4	
<b>13</b>	A	0,9	1,7	-3,1	-3,5	-4,2	0,9	-0,8	-2,2	0,7	-2,7	2,7	0,2	-1,4	-0,3	-0,4	-4,7	-5,4	1,1	-0,9	1,7	-1,6	
<b>11 / IV</b>	P	2,3	-0,2	-1,7	-3,3	0,5	0,5	3,9	7,5	0,0	-7,5	1,5	1,9	-3,8	1,2	1,5	0,1	5,4	3,2	0,6	-0,4	0,4	
<b>12 / I</b>	P	2,2	-0,8	-1,0	-2,5	1,4	0,3	2,7	5,8	0,1	6,1	0,0	-1,1	-4,4	0,5	0,5	-2,1	7,7	2,5	-1,6	-0,8	-0,1	
<b>12 / II</b>	P	2,2	-0,7	-1,3	-2,8	1,1	0,3	1,5	5,0	-0,1	5,7	0,3	-1,0	-4,1	0,4	0,3	-2,0	15,8	2,1	-1,9	-2,2	0,1	
<b>12 / III</b>	P	2,2	-0,2	-2,1	-4,0	0,5	0,3	2,0	3,2	0,6	15,6	1,8	0,7	-4,9	-0,3	1,0	-2,4	-5,6	1,9	-1,6	-1,2	0,2	
<b>12 / IV</b>	P	2,9	-7,3	-1,8	-3,4	0,2	0,5	2,3	0,8	0,3	18,4	1,8	0,9	-4,3	-1,4	1,4	-2,8	-4,0	1,6	0,5	-7,2	1,2	
<b>13 / I</b>	A	2,0	0,5	-3,0	-3,7	-3,3	0,9	0,8	0,3	0,8	4,5	3,5	1,6	-2,0	-0,2	0,4	-4,3	-6,7	1,1	-0,6	1,1	-1,2	
<b>13 / II</b>	A	1,0	0,4	-3,5	-4,1	-4,4	0,8	0,2	-3,1	1,0	5,3	2,9	0,9	-2,1	-0,7	0,0	-4,6	-7,0	1,0	-0,7	-0,2	-1,5	
<b>13 / III</b>	A	0,5	0,4	-2,8	-2,9	-4,6	1,1	-1,3	-3,2	0,4	-7,3	3,1	0,2	-0,8	-0,4	-0,6	-5,1	-3,3	1,2	-0,7	0,8	-1,8	
<b>13 / IV</b>	A	0,1	5,8	-3,0	-3,4	-4,2	0,7	-2,6	-2,6	0,5	-11,7	1,2	-1,8	-0,4	0,2	-1,5	-4,8	-4,2	0,9	-1,7	5,6	-2,1	
<b>14 / I</b>	A	-0,1	-0,3	-2,2	-2,8	-2,5	0,7	-2,2	-3,0	-0,4	-12,1	-1,7	-2,0	-1,4	-0,2	-1,4	-4,2	7,3	0,9	-1,1	0,5	-0,6	
<b>14 / II</b>	A	0,2	-0,3	-1,3	-1,8	-1,5	0,7	-2,0	-0,9	-0,5	-11,9	-0,1	-1,2	-0,9	-0,0	-0,7	-3,2	7,3	0,8	-1,7	0,3	-0,3	
<b>14 / III</b>	A	-0,2	-0,1	-1,3	-1,6	-1,4	0,2	-1,4	-1,3	-0,4	-10,0	-0,4	-0,8	-0,6	-0,5	-0,9	-3,7	3,8	0,3	-1,7	-0,0	-0,4	

#### PIB. DEFLACTORES IMPLÍCITOS

Tasas de variación interanual

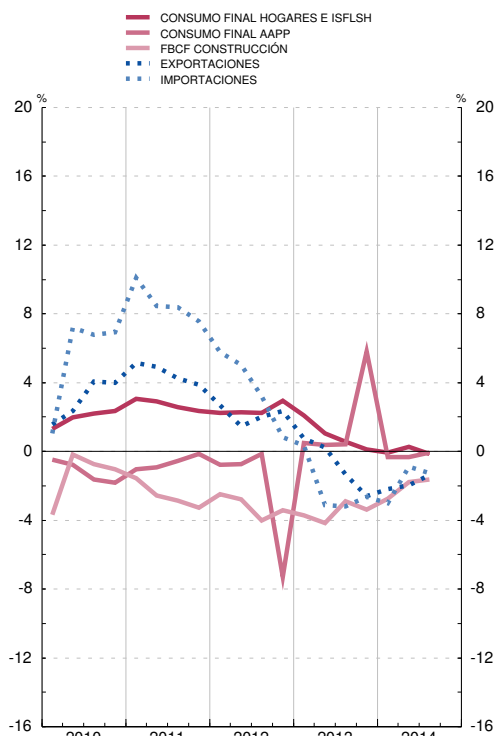

#### PIB. DEFLACTORES IMPLÍCITOS

Tasas de variación interanual

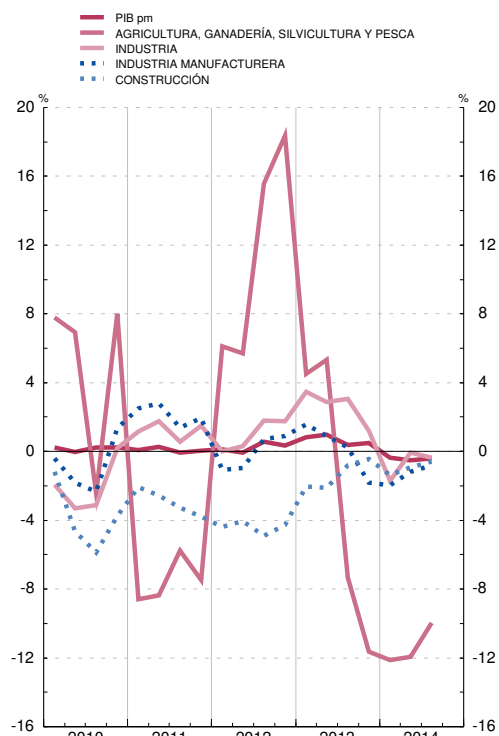

FUENTE: INE (Contabilidad Nacional Trimestral de España. Base 2010).

a. Elaborado según el SEC2010, series corregidas de efectos estacionales y de calendario.

b. El gasto en consumo final puede realizarse en el territorio económico o en el resto del mundo. Luego incluye el consumo de los residentes en el resto del mundo, que, posteriormente, se deduce en la rúbrica Importaciones de bienes y servicios.

## 2.1. PRODUCTO INTERIOR BRUTO A PRECIOS CONSTANTES. COMPARACIÓN INTERNACIONAL

■ Serie representada gráficamente.

Tasas de variación interanual

	OCDE	Unión Europea	Zona del euro	Alemania	España	Estados Unidos de América	Francia	Italia	Japón	Reino Unido
	1	2	3	4	5	6	7	8	9	10
<b>11</b>	1,9	1,8	1,7	3,7	0,1	1,6	2,1	0,7	-0,4	1,1
<b>12</b>	1,3	-0,4	-0,7	0,6	-1,6	2,3	0,4	-2,3	1,7	0,3
<b>13</b>	1,4	0,1	-0,4	0,2	-1,2	2,2	0,4	-1,9	1,6	1,8
<b>11</b> ///	1,7	1,5	1,4	3,2	-0,0	1,2	1,8	0,5	-0,4	1,0
<b>11</b> IV	1,6	0,9	0,6	2,4	-0,6	1,7	1,5	-0,7	0,3	1,1
<b>12</b> /	1,8	-0,0	-0,3	0,9	-1,2	2,6	0,6	-1,9	3,3	0,6
<b>12</b> //	1,6	-0,4	-0,6	0,8	-1,6	2,3	0,4	-2,4	3,5	0,0
<b>12</b> ///	1,2	-0,5	-0,8	0,5	-1,7	2,7	0,4	-2,5	0,3	0,2
<b>12</b> IV	0,7	-0,7	-0,9	0,1	-2,1	1,6	-0,0	-2,5	-0,0	0,2
<b>13</b> /	0,8	-0,7	-1,2	-0,6	-1,9	1,7	-0,3	-2,5	0,3	0,7
<b>13</b> //	1,1	-0,1	-0,6	0,1	-1,6	1,8	0,7	-2,2	1,5	1,8
<b>13</b> ///	1,6	0,2	-0,3	0,3	-1,1	2,3	0,3	-1,8	2,4	1,9
<b>13</b> IV	2,2	0,9	0,4	1,1	-0,2	3,1	0,8	-1,2	2,2	2,7
<b>14</b> /	2,0	1,5	1,1	2,3	0,5	1,9	0,8	-0,3	2,2	3,0
<b>14</b> //	...	1,3	0,8	1,4	1,2	2,6	0,0	-0,4	-0,3	3,1
<b>14</b> ///	...	1,3	0,8	1,2	...	2,7	0,4	-0,5	-1,2	...

PRODUCTO INTERIOR BRUTO  
Tasas de variación interanual

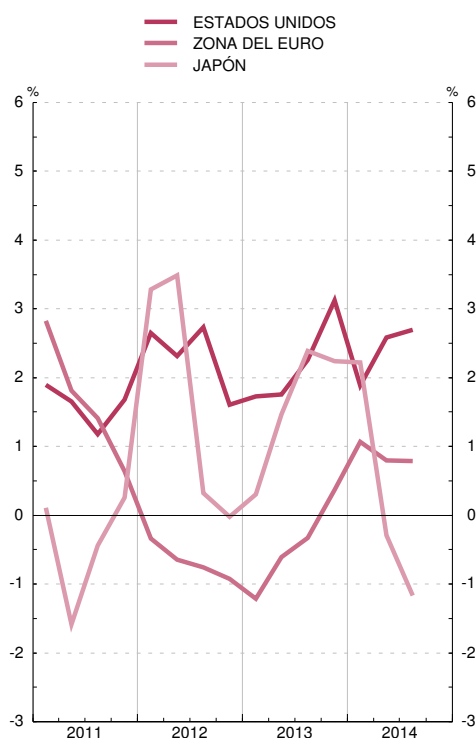

PRODUCTO INTERIOR BRUTO  
Tasas de variación interanual

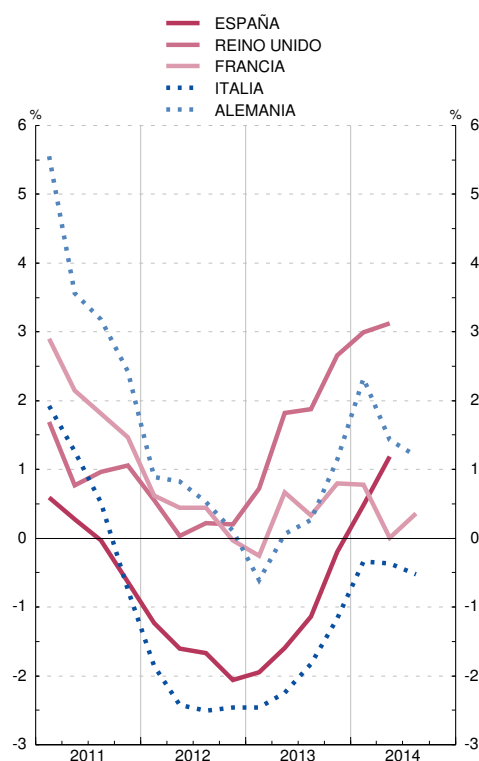

FUENTES: BCE, INE y OCDE.

Nota: Las series de base de este indicador figuran en el Boletín Estadístico del Banco de España, cuadro 26.2.



## 2.2. TASAS DE PARO. COMPARACIÓN INTERNACIONAL

■ Serie representada gráficamente.

Porcentajes

	OCDE	Unión Europea	Zona del euro	Alemania	España	Estados Unidos de América	Francia	Italia	Japón	Reino Unido
	1	2	3	4	5	6	7	8	9	10
<b>11</b>	7,9	9,6	10,1	5,8	21,4	8,9	9,2	8,4	4,6	8,1
<b>12</b>	7,9	10,5	11,3	5,4	24,8	8,1	9,8	10,7	4,3	7,9
<b>13</b>	7,9	10,8	12,0	5,2	26,1	7,3	10,3	12,2	4,0	7,5
<b>13</b>										
<i>May</i>	8,0	10,9	12,0	5,3	26,2	7,5	10,3	12,2	4,1	7,8
<i>Jun</i>	7,9	10,9	12,0	5,2	26,2	7,5	10,3	12,3	3,9	7,7
<i>Jul</i>	7,9	10,9	12,0	5,2	26,2	7,3	10,3	12,0	3,9	7,7
<i>Ago</i>	7,9	10,9	12,0	5,2	26,2	7,2	10,2	12,4	4,1	7,6
<i>Sep</i>	7,8	10,8	12,0	5,2	26,1	7,2	10,3	12,5	4,0	7,4
<i>Oct</i>	7,8	10,7	11,9	5,1	26,0	7,2	10,2	12,3	4,0	7,1
<i>Nov</i>	7,7	10,7	11,9	5,1	25,8	7,0	10,2	12,5	3,9	7,1
<i>Dic</i>	7,6	10,6	11,8	5,1	25,6	6,7	10,2	12,5	3,7	7,1
<b>14</b>										
<i>Ene</i>	7,6	10,6	11,8	5,1	25,5	6,6	10,1	12,7	3,7	6,9
<i>Feb</i>	7,6	10,5	11,8	5,1	25,2	6,7	10,1	12,7	3,6	6,7
<i>Mar</i>	7,5	10,4	11,7	5,0	25,1	6,7	10,1	12,6	3,6	6,6
<i>Abr</i>	7,4	10,3	11,6	5,0	24,8	6,3	10,1	12,6	3,6	6,4
<i>May</i>	7,4	10,3	11,6	5,0	24,7	6,3	10,2	12,6	3,5	6,3
<i>Jun</i>	7,4	10,2	11,6	5,0	24,5	6,1	10,4	12,5	3,7	6,2
<i>Jul</i>	7,4	10,1	11,6	5,0	24,3	6,2	10,5	12,8	3,8	6,0
<i>Ago</i>	7,3	10,1	11,5	5,0	24,2	6,1	10,5	12,7	3,5	5,9
<i>Sep</i>	7,2	10,0	11,5	5,0	24,1	5,9	10,5	12,9	3,6	...
<i>Oct</i>	7,2	10,0	11,5	4,9	24,0	5,8	10,5	13,2	3,5	...

TASAS DE PARO

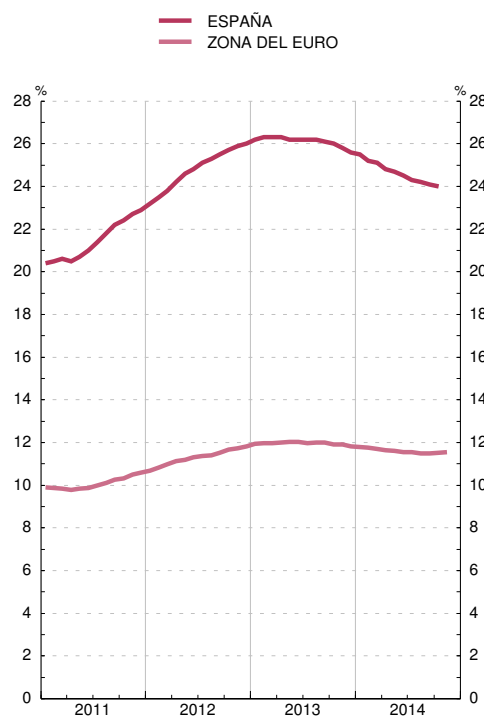

TASAS DE PARO

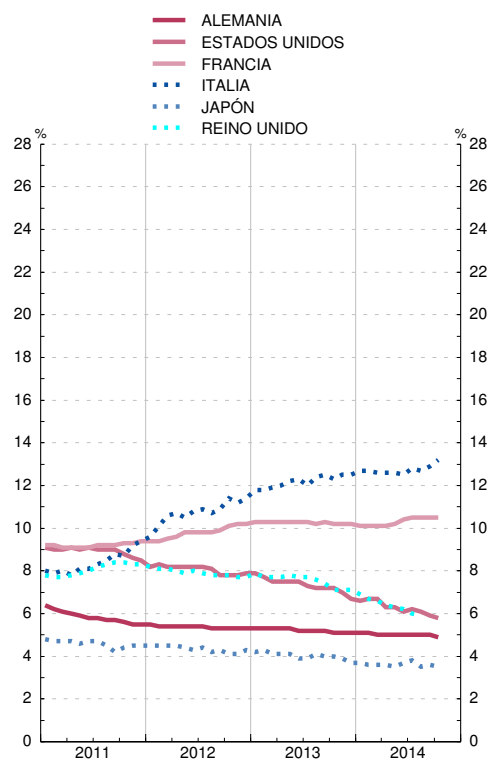

FUENTE: OCDE.

### 2.3. PRECIOS DE CONSUMO. COMPARACIÓN INTERNACIONAL (a)

■ Serie representada gráficamente.

Tasas de variación interanual

	OCDE	Unión Europea	Zona del euro	Alemania	España	Estados Unidos de América	Francia	Italia	Japón	Reino Unido
	1	2	3	4	5	6	7	8	9	10
<b>11</b>	2,9	3,1	2,7	2,5	3,1	3,1	2,3	2,9	-0,3	4,5
<b>12</b>	2,3	2,6	2,5	2,1	2,4	2,1	2,2	3,3	-0,0	2,8
<b>13</b>	1,6	1,5	1,4	1,6	1,5	1,5	1,0	1,3	0,4	2,6
<b>13 Jul</b>	1,9	1,7	1,6	1,9	1,9	1,9	1,2	1,2	0,7	2,7
<b>Ago</b>	1,7	1,5	1,3	1,6	1,6	1,5	1,0	1,2	0,9	2,7
<b>Sep</b>	1,5	1,3	1,1	1,6	0,5	1,2	1,0	0,9	1,0	2,7
<b>Oct</b>	1,3	0,9	0,7	1,2	0,0	0,9	0,7	0,8	1,1	2,2
<b>Nov</b>	1,5	1,0	0,9	1,6	0,3	1,2	0,8	0,7	1,6	2,1
<b>Dic</b>	1,6	1,0	0,8	1,2	0,3	1,5	0,8	0,7	1,6	2,0
<b>14 Ene</b>	1,6	0,9	0,8	1,2	0,3	1,6	0,8	0,6	1,4	1,8
<b>Feb</b>	1,4	0,8	0,7	1,0	0,1	1,1	1,1	0,4	1,5	1,8
<b>Mar</b>	1,5	0,6	0,5	0,9	-0,2	1,6	0,7	0,3	1,6	1,7
<b>Abr</b>	2,0	0,8	0,7	1,1	0,3	2,0	0,8	0,5	3,4	1,7
<b>May</b>	2,1	0,6	0,5	0,6	0,2	2,2	0,8	0,4	3,7	1,5
<b>Jun</b>	2,0	0,7	0,5	1,0	0,0	2,1	0,6	0,2	3,6	1,9
<b>Jul</b>	2,0	0,5	0,4	0,8	-0,4	2,1	0,6	-	3,4	1,6
<b>Ago</b>	1,8	0,5	0,4	0,8	-0,5	1,7	0,5	-0,2	3,3	1,5
<b>Sep</b>	1,7	0,4	0,3	0,8	-0,3	1,7	0,4	-0,1	3,3	1,3
<b>Oct</b>	1,8	0,5	0,4	0,7	-0,2	1,7	0,5	0,2	2,9	1,3
<b>Nov</b>	...	0,3	0,3	0,5	-0,5	1,3	0,4	0,3	2,4	0,9
<b>Dic</b>	...	...	-0,2	...	-1,1	...	...	-0,1	...	0,5

PRECIOS DE CONSUMO  
Tasas de variación interanual

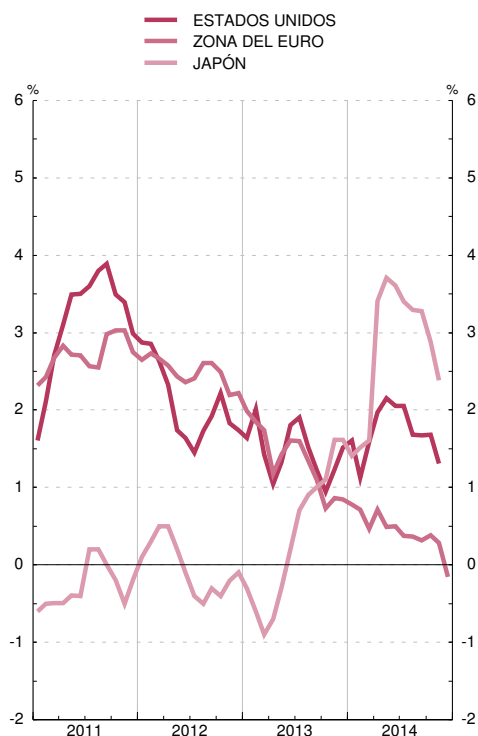

PRECIOS DE CONSUMO  
Tasas de variación interanual

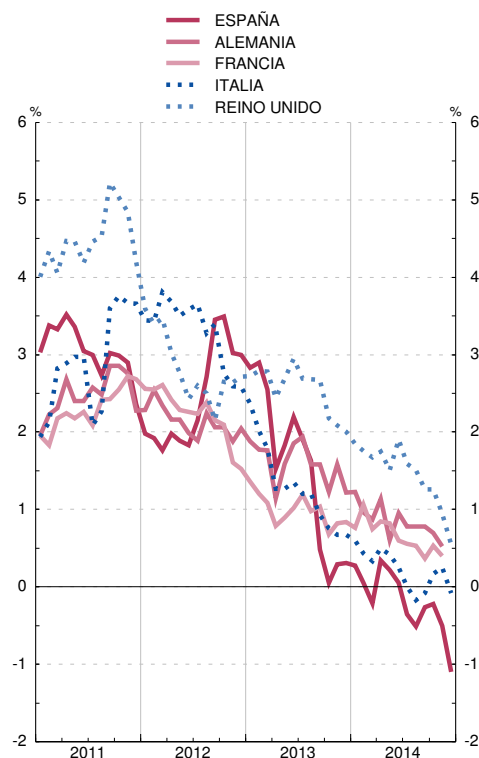

FUENTES: OCDE, INE y Eurostat.

Nota: Las series de base de este indicador figuran en el Boletín Estadístico del Banco de España, cuadros 26.11 y 26.15.

a. Índices armonizados de precios de consumo para los países de la UE.

## 2.4. TIPOS DE CAMBIO BILATERALES E ÍNDICES DEL TIPO DE CAMBIO EFECTIVO NOMINAL Y REAL DEL EURO, DEL DÓLAR ESTADOUNIDENSE Y DEL YEN JAPONÉS

■ Serie representada gráficamente.

Media de cifras diarias

	Tipos de cambio			Índices del tipo de cambio efectivo nominal frente a países desarrollados. Base 1999 I = 100 (a)			Índices del tipo de cambio efectivo real frente a los países desarrollados Base 1999 I = 100 (b)					
	Dólar estadounidense por ecu/euro	Yen japonés por ecu/euro	Yen japonés por dólar estadounidense	Euro	Dólar estadounidense	Yen japonés	Con precios de consumo			Con precios industriales		
							Euro	Dólar estadounidense	Yen japonés	Euro	Dólar estadounidense	Yen japonés
1	2	3	4	5	6	7	8	9	10	11	12	
11	1,3918	111,00	79,74	103,4	74,0	127,5	100,7	82,4	92,8	97,2	90,2	89,0
12	1,2854	102,61	79,81	97,9	76,8	131,7	95,6	85,8	93,9	92,9	94,7	88,7
13	1,3281	129,69	97,64	101,7	79,5	106,8	98,9	89,2	75,3	96,4	98,2	72,1
13 E-D	1,3281	129,69	97,64	101,7	79,5	106,8	98,9	89,2	75,3	96,4	98,2	72,1
14 E-D	1,3286	140,38	105,87	102,2	82,3	98,8	98,8	91,4	71,7	96,6	100,4	69,1
13 Oct	1,3635	133,32	97,78	102,8	78,7	105,1	99,8	88,2	74,4	97,3	97,2	71,4
Nov	1,3493	134,97	100,03	102,6	79,7	103,4	99,5	89,1	73,4	97,1	98,0	70,3
Dic	1,3704	141,68	103,39	103,9	79,9	99,5	100,7	89,3	70,5	98,2	98,3	67,7
14 Ene	1,3610	141,47	103,94	103,4	80,9	99,4	100,3	91,1	70,5	97,5	99,5	67,7
Feb	1,3659	139,35	102,02	103,6	80,7	101,0	100,4	90,8	71,4	97,6	99,4	68,5
Mar	1,3823	141,48	102,35	104,6	80,3	100,1	101,4	90,5	70,5	98,5	99,4	67,8
Abr	1,3813	141,62	102,53	104,5	80,1	99,8	101,0	90,0	71,6	98,5	99,3	69,2
May	1,3732	139,74	101,76	103,8	79,9	100,7	100,1	90,0	72,4	97,9	99,1	69,9
Jun	1,3592	138,72	102,06	103,0	80,2	100,8	99,3	90,4	72,3	97,1	99,3	70,0
Jul	1,3539	137,72	101,72	102,6	80,0	101,2	98,8	90,4	72,8	96,6	99,3	70,4
Ago	1,3316	137,11	102,97	101,9	81,3	101,0	98,2	91,7	72,8	96,0	100,8	70,3
Sep	1,2901	138,39	107,28	100,4	83,4	98,5	96,7	93,9	71,1	94,6	103,3	68,6
Oct	1,2673	136,85	107,99	99,6	84,8	98,9	95,7	95,2	71,3	94,1	104,3	68,9
Nov	1,2472	145,03	116,28	99,5	87,0	92,7	95,6	...	...	94,1	...	...
Dic	1,2331	147,06	119,26	99,6	88,4	91,2	...	...	...	...	...	...

TIPOS DE CAMBIO BILATERALES

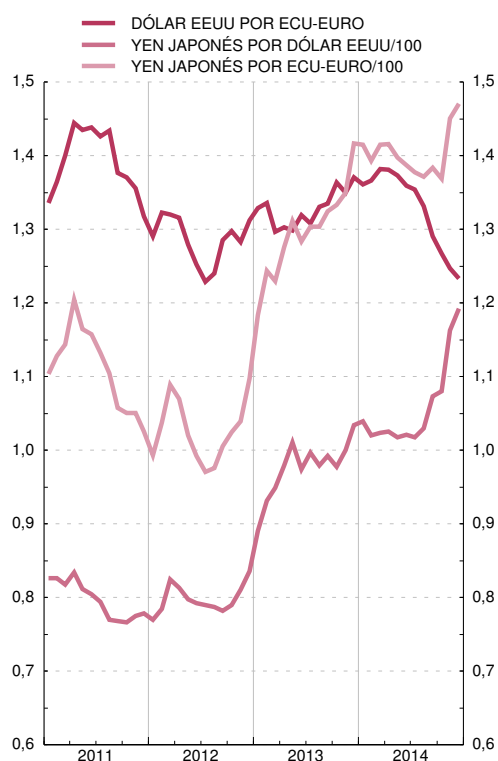

ÍNDICES DEL TIPO DE CAMBIO EFECTIVO REAL CON PRECIOS DE CONSUMO FRENTE A PAÍSES DESARROLLADOS

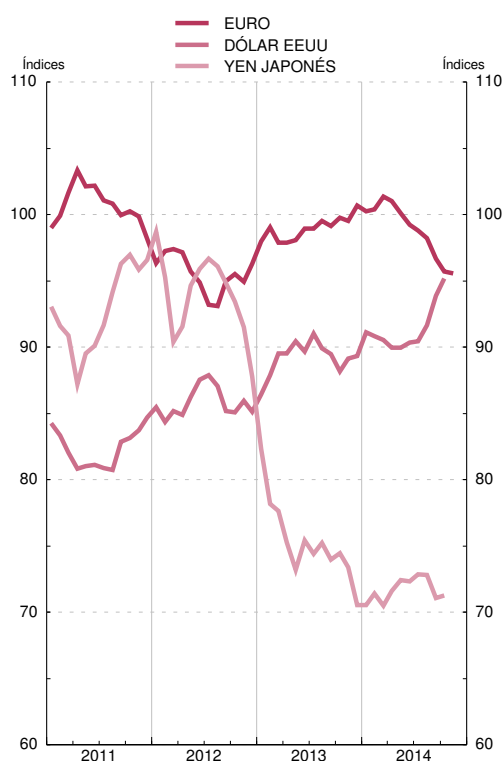

FUENTES: BCE y BE.

a. Media geométrica calculada con el sistema de doble ponderación a partir de las cifras del comercio exterior de manufacturas correspondientes a los períodos (1995-1997), (1998-2000), (2001-2003), (2004-2006) y (2007-2009) de las variaciones de la cotización al contado de cada moneda respecto de las monedas que componen la agrupación. La caída del índice significa una depreciación de la moneda frente a la agrupación.

b. Resultado de multiplicar los precios relativos de cada área-país (relación entre el índice de precios del área-país y el de los países del grupo) por el tipo de cambio efectivo nominal. La caída del índice refleja una depreciación del tipo efectivo real y, por consiguiente, puede interpretarse como una mejora de la competitividad de dicha área-país.

## 2.5. TIPOS DE INTERVENCIÓN DE LOS BANCOS CENTRALES Y TIPOS DE INTERÉS A CORTO PLAZO EN MERCADOS NACIONALES

■ Serie representada gráficamente.

Porcentajes

	Tipos de intervención					Tipos interbancarios a tres meses								
	Zona del euro	Estados Unidos de América		Japón	Reino Unido	OCDE	Zona del euro	Alemania	España	Estados Unidos de América	Francia	Italia	Japón	Reino Unido
		(a)	Tipo descuento (b)											
<b>12</b>	0,75	0,75	0,25	0,30	0,50	0,76	0,57	-	1,06	0,34	-	-	0,08	0,76
<b>13</b>	0,25	0,75	0,25	0,30	0,50	0,53	0,22	-	1,07	0,28	-	-	0,06	0,46
<b>14</b>	0,05	0,75	0,25	0,30	0,50	0,46	0,21	-	0,45	0,22	-	-	0,07	0,50
<b>13 Ago</b>	0,50	0,75	0,25	0,30	0,50	0,54	0,23	-	1,25	0,26	-	-	0,06	0,45
<i>Sep</i>	0,50	0,75	0,25	0,30	0,50	0,50	0,22	-	-	0,23	-	-	0,06	0,45
<i>Oct</i>	0,50	0,75	0,25	0,30	0,50	0,49	0,23	-	-	0,21	-	-	0,05	0,45
<i>Nov</i>	0,25	0,75	0,25	0,30	0,50	0,48	0,22	-	-	0,18	-	-	0,07	0,48
<i>Dic</i>	0,25	0,75	0,25	0,30	0,50	0,48	0,27	-	-	0,19	-	-	0,06	0,50
<b>14 Ene</b>	0,25	0,75	0,25	0,30	0,50	0,49	0,29	-	-	0,18	-	-	0,07	0,50
<i>Feb</i>	0,25	0,75	0,25	0,30	0,50	0,50	0,29	-	0,70	0,20	-	-	0,07	0,50
<i>Mar</i>	0,25	0,75	0,25	0,30	0,50	0,49	0,31	-	-	0,19	-	-	0,10	0,50
<i>Abr</i>	0,25	0,75	0,25	0,30	0,50	0,49	0,33	-	-	0,18	-	-	0,04	0,50
<i>May</i>	0,25	0,75	0,25	0,30	0,50	0,50	0,32	-	0,55	0,20	-	-	0,06	0,50
<i>Jun</i>	0,15	0,75	0,25	0,30	0,50	0,47	0,24	-	-	0,23	-	-	0,06	0,50
<i>Jul</i>	0,15	0,75	0,25	0,30	0,50	0,46	0,21	-	-	0,23	-	-	0,07	0,50
<i>Ago</i>	0,15	0,75	0,25	0,30	0,50	0,48	0,19	-	0,42	0,28	-	-	0,07	0,50
<i>Sep</i>	0,05	0,75	0,25	0,30	0,50	0,44	0,10	-	-	0,25	-	-	0,06	0,50
<i>Oct</i>	0,05	0,75	0,25	0,30	0,50	0,41	0,08	-	-	0,22	-	-	0,06	0,50
<i>Nov</i>	0,05	0,75	0,25	0,30	0,50	0,40	0,08	-	0,37	0,20	-	-	0,06	0,50
<i>Dic</i>	0,05	0,75	0,25	0,30	0,50	0,43	0,08	-	0,22	0,27	-	-	0,06	0,50
<b>15 Ene</b>	-	-	0,25	-	-	-	-	-	-	-	-	-	-	-

TIPOS DE INTERVENCIÓN

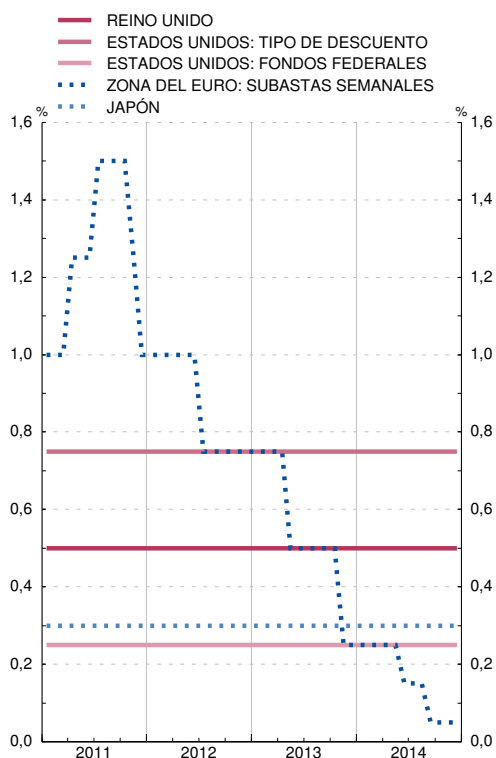

TIPOS INTERBANCARIOS A TRES MESES

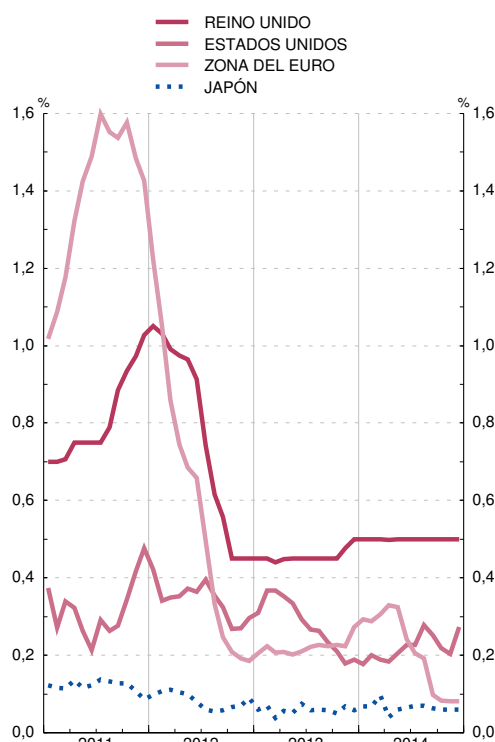

FUENTES: BCE, Agencia Reuters y BE.

a. Operaciones principales de financiación.

b. Desde enero de 2003, primary credit rate.

c. Tipos de interés de intervención (discount rate).

d. Oferta complementaria de liquidez (retail bank base rate).

## 2.6. RENDIMIENTOS DE LA DEUDA PÚBLICA A DIEZ AÑOS EN MERCADOS NACIONALES

■ Serie representada gráficamente.

Porcentajes

	OCDE	Unión Europea	Zona del euro	Alemania	España	Estados Unidos de América	Francia	Italia	Japón	Reino Unido
	1	2	3	4	5	6	7	8	9	10
<b>11</b>	3,16	4,07	4,31	2,66	5,44	2,80	3,32	5,36	1,12	3,04
<b>12</b>	2,36	3,38	3,05	1,57	5,85	1,80	2,53	5,47	0,86	1,88
<b>13</b>	2,44	2,80	3,01	1,63	4,56	2,35	2,21	4,30	0,72	2,36
<b>13 Jul</b>	2,59	2,86	3,10	1,63	4,66	2,58	2,25	4,44	0,83	2,37
<b>Ago</b>	2,70	2,96	3,10	1,80	4,51	2,75	2,36	4,30	0,76	2,63
<b>Sep</b>	2,79	3,10	3,41	1,93	4,42	2,83	2,48	4,48	0,73	2,91
<b>Oct</b>	2,61	2,92	3,16	1,81	4,22	2,62	2,40	4,26	0,63	2,71
<b>Nov</b>	2,63	2,83	3,17	1,72	4,11	2,72	2,27	4,10	0,61	2,77
<b>Dic</b>	2,75	2,91	3,31	1,84	4,14	2,90	2,33	4,11	0,67	2,94
<b>14 Ene</b>	2,72	2,82	3,21	1,79	3,78	2,88	2,39	3,87	0,67	2,89
<b>Feb</b>	2,57	2,67	3,09	1,66	3,56	2,72	2,25	3,65	0,60	2,76
<b>Mar</b>	2,54	2,54	2,89	1,60	3,31	2,74	2,16	3,39	0,62	2,75
<b>Abr</b>	2,48	2,42	2,61	1,54	3,10	2,72	2,04	3,18	0,62	2,71
<b>May</b>	2,34	2,28	2,55	1,40	2,93	2,58	1,85	3,03	0,60	2,65
<b>Jun</b>	2,31	...	2,28	1,35	2,71	2,60	1,71	2,82	0,59	2,72
<b>Jul</b>	2,22	...	2,16	1,20	2,67	2,55	1,56	2,79	0,54	2,65
<b>Ago</b>	2,10	...	1,99	1,02	2,42	2,43	1,41	2,63	0,51	2,47
<b>Sep</b>	2,12	...	1,85	1,00	2,20	2,54	1,35	2,40	0,54	2,51
<b>Oct</b>	1,97	...	1,69	0,87	2,11	2,30	1,26	2,43	0,49	2,24
<b>Nov</b>	1,94	...	1,62	0,80	2,07	2,34	1,14	2,29	0,47	2,15
<b>Dic</b>	1,79	...	1,45	0,64	1,79	2,21	0,92	1,99	0,39	1,88

RENDIMIENTO DE LA DEUDA PÚBLICA A DIEZ AÑOS

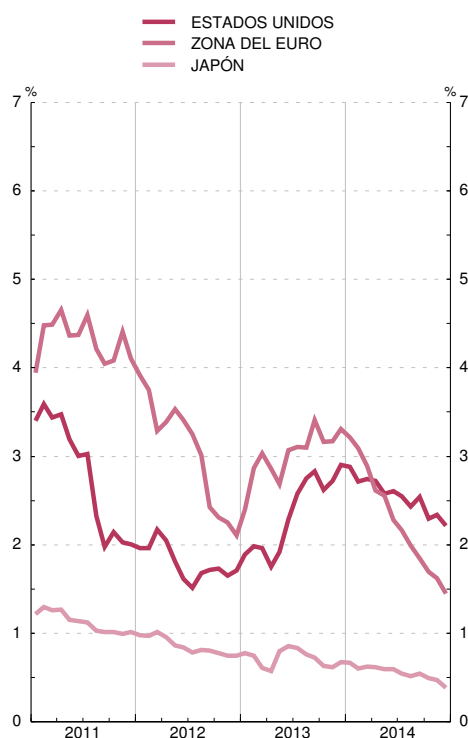

RENDIMIENTO DE LA DEUDA PÚBLICA A DIEZ AÑOS

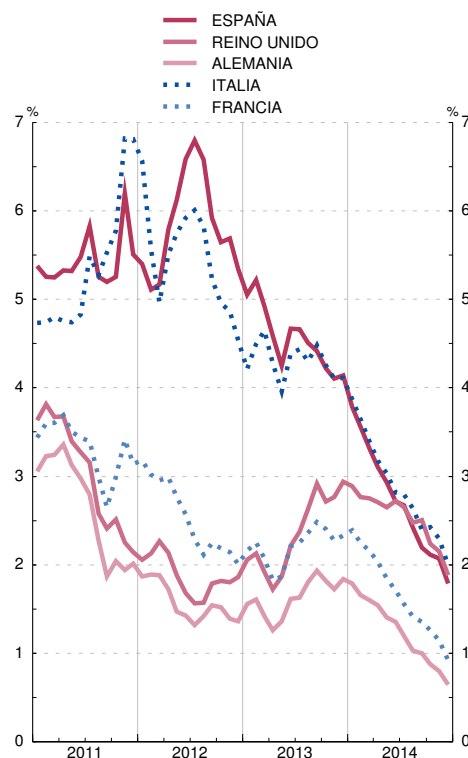

FUENTES: BCE, Agencia Reuters y BE.

## 2.7. MERCADOS INTERNACIONALES. ÍNDICE DE PRECIOS DE MATERIAS PRIMAS NO ENERGÉTICAS. PRECIOS DEL PETRÓLEO Y DEL ORO

■ Serie representada gráficamente.

Base 2000 = 100

	Índice de precios de materias primas no energéticas (a)						Petróleo		Oro		
	En euros	En dólares estadounidenses					Índice (b)	Mar Norte	Índice (c)	Dólares estadounidenses por onza troy	Euros por gramo
	General	General	Alimentos	Productos industriales				Dólares estadounidenses por barril			
				Total	Agrícolas no alimenticios	Metales					
1	2	3	4	5	6	7	8	9	10	11	
<b>09</b>	120,8	182,3	198,0	162,2	136,0	176,4	219,2	61,7	348,8	973,0	22,42
<b>10</b>	158,6	213,1	207,9	220,2	211,2	225,9	280,0	79,9	439,2	1 225,3	29,76
<b>11</b>	187,3	209,6	220,3	198,5	239,6	180,9	368,4	112,2	562,6	1 569,5	36,29
<b>12</b>	183,8	189,6	217,0	161,1	171,7	156,6	371,8	112,4	598,0	1 668,3	41,73
<b>13</b>	161,1	172,8	194,2	150,2	161,2	145,5	368,6	109,6	505,4	1 409,8	34,16
<b>13 E-D</b>	161,1	172,8	194,2	150,2	161,2	145,5	368,6	109,6	505,4	1 409,8	34,16
<b>14 E-D</b>	154,8	164,8	185,6	143,1	141,6	143,7	...	99,3	453,9	1 266,2	30,64
<b>13 Nov</b>	150,7	166,4	183,5	144,5	156,9	139,2	363,3	108,2	457,3	1 275,8	30,40
<b>Dic</b>	148,9	165,0	180,6	148,8	159,1	144,4	373,6	111,3	439,3	1 225,4	28,65
<b>14 Ene</b>	147,7	162,3	180,0	143,9	152,0	140,4	362,2	109,3	446,2	1 244,8	29,39
<b>Feb</b>	154,3	170,4	195,5	144,3	152,8	140,7	371,3	110,0	466,4	1 301,0	30,61
<b>Mar</b>	155,7	172,6	201,8	142,2	155,4	136,6	368,5	108,3	478,9	1 336,1	31,06
<b>Abr</b>	159,7	177,5	208,4	145,4	153,0	142,1	371,7	108,1	465,9	1 299,7	30,24
<b>May</b>	158,2	173,3	199,6	145,9	146,9	145,5	374,5	110,2	461,5	1 287,5	30,17
<b>Jun</b>	155,8	170,3	193,0	146,8	150,1	145,3	383,8	112,1	458,5	1 279,1	30,25
<b>Jul</b>	154,0	166,1	182,8	148,8	142,5	151,5	372,7	106,7	470,1	1 311,4	31,14
<b>Ago</b>	153,8	163,3	177,9	148,2	135,8	153,8	354,4	101,5	464,6	1 296,0	31,26
<b>Sep</b>	150,2	152,6	165,6	139,1	128,4	143,6	339,6	97,0	444,1	1 238,8	30,86
<b>Oct</b>	153,5	157,4	173,8	140,2	130,6	144,4	305,0	87,5	438,2	1 222,5	31,02
<b>Nov</b>	158,0	158,7	176,4	140,2	125,7	146,4	272,6	79,1	421,3	1 175,4	30,32
<b>Dic</b>	156,7	153,3	173,7	132,1	126,8	134,3	...	63,2	431,3	1 203,1	31,31

### ÍNDICES DE PRECIOS DE MATERIAS PRIMAS NO ENERGÉTICAS



### ÍNDICES DE PRECIOS DE MATERIAS PRIMAS NO ENERGÉTICAS, PETRÓLEO Y ORO

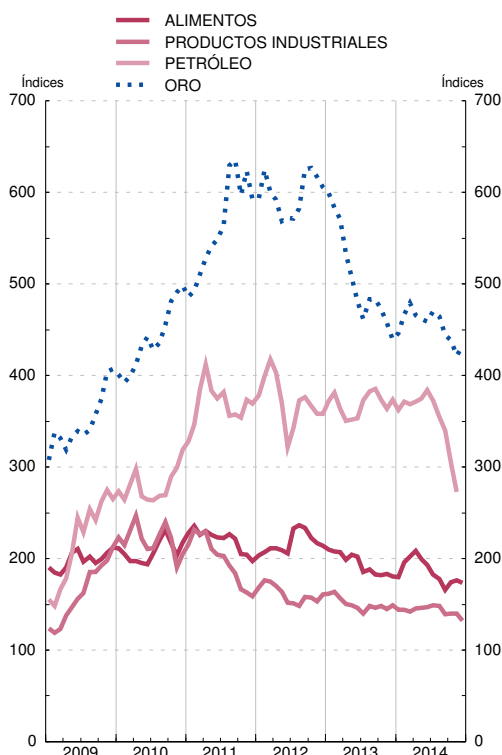

FUENTES: The Economist, FMI, BCE y BE.

a. Las ponderaciones están basadas en el valor de las importaciones mundiales de materias primas en el período 1999-2001.

b. Índice del promedio de los precios en dólares estadounidenses de distintos tipos de crudo, mediano, liviano y pesado.

c. Índice del fixing en dólares estadounidenses a las 15.30 h. en el mercado de Londres.

### 3.1 INDICADORES DE CONSUMO PRIVADO. ESPAÑA Y ZONA DEL EURO

■ Serie representada gráficamente.

Saldos, tasas de variación interanual e índices

	Encuestas de opinión(a)						Matriculaciones y ventas de automóviles			Índices de comercio al por menor (Base 2010=100, CNAE 2009) (Índices deflactados)							
	(Saldos en % corregidos de variaciones estacionales)						(Tasas de variación interanual)			Índice general sin estaciones de servicio							
	Consumidores			Indicador de confianza del comercio minorista	Pro memoria: zona del euro		Matriculaciones	Ventas estimadas	Pro memoria: Matriculaciones en zona euro	Índice general de comercio minorista	Índice general sin estaciones de servicio						
	Indicador de confianza	Situación económica general: tendencia prevista	Situación económica hogares: tendencia prevista		Indicador de confianza consumidor	Indicador de confianza comercio minorista					Total	Alimentación	Grandes superficies	Grandes cadenas	Pequeñas cadenas	Empresas unilocales	Pro memoria: zona del euro (Tasa de variación interanual corregida de efectos calendario)
1	2	3	4	5	6	7	8	9	10	11	12	13	14	15	16	17	
<b>11</b>	-17,1	-13,8	-6,7	-19,8	-14,6	-5,5	-18,3	-17,7	-0,6	94,2	94,4	97,2	92,8	99,2	92,8	93,0	-0,5
<b>12</b>	-31,6	-30,7	-18,0	-21,4	-22,3	-15,2	-12,7	-13,4	-11,2	87,6	88,0	94,4	84,6	97,1	84,9	84,3	-1,4
<b>13</b>	P -25,3	-19,3	-12,1	-10,1	-18,7	-12,5	3,9	3,3	-3,8	84,2	84,6	91,5	80,9	96,7	80,8	79,7	-0,8
<b>13 E-D</b>	P -25,3	-19,3	-12,1	-10,1	-18,7	-12,5	3,9	3,3	-3,8	84,2	84,6	91,5	80,9	96,7	80,8	79,7	-0,8
<b>14 E-D</b>	P -9,7	4,2	-1,4	6,7	...	...	23,4	18,3	...	...	...	...	...	...	...	...	...
<b>14 Ene</b>	P -22,5	0,6	-5,3	6,6	-11,6	-3,5	23,4	7,6	5,4	87,0	88,0	85,7	92,5	97,1	85,9	80,7	0,8
<b>Feb</b>	P -14,7	0,9	-5,1	1,1	-12,7	-3,1	18,8	17,8	5,9	74,0	74,2	80,5	69,1	82,7	70,8	71,4	1,2
<b>Mar</b>	P -8,3	4,7	-2,0	7,5	-9,2	-2,6	11,0	10,0	4,0	80,1	80,1	89,8	71,1	92,3	75,6	76,9	0,9
<b>Abr</b>	P -7,8	3,6	-1,4	6,9	-8,6	-2,6	29,4	28,7	5,1	80,8	81,0	90,1	72,1	92,7	78,0	77,6	1,8
<b>May</b>	P -6,7	7,7	-	7,2	-7,1	-2,5	37,3	16,9	3,3	83,9	84,1	93,2	76,0	96,1	80,4	80,5	0,6
<b>Jun</b>	P -3,9	5,6	1,4	6,0	-7,5	-1,9	23,7	23,9	3,3	83,3	83,6	90,8	76,2	93,5	81,4	80,3	2,1
<b>Jul</b>	P -7,7	3,6	-0,5	6,0	-8,3	-2,3	9,2	10,9	5,6	92,9	93,7	97,5	91,0	106,1	92,8	86,7	0,7
<b>Ago</b>	P -6,4	9,5	1,0	9,0	-10,0	-4,6	16,0	14,1	4,0	83,7	83,6	95,0	82,0	100,3	82,0	73,8	2,0
<b>Sep</b>	P -9,6	5,6	-0,2	6,9	-11,4	-7,3	27,8	26,2	2,5	83,2	83,6	91,3	77,7	95,5	79,4	79,2	...
<b>Oct</b>	P -10,0	3,7	0,1	6,3	-11,1	-6,4	44,1	26,1	4,4	85,3	85,4	93,7	75,6	99,1	81,9	81,4	...
<b>Nov</b>	P -11,8	-1,3	-4,2	6,9	-11,6	-5,9	19,1	17,4	0,3	82,0	82,1	88,4	80,7	93,2	77,0	76,9	...
<b>Dic</b>	P -7,1	5,8	-	10,0	...	...	22,9	21,4	...	...	...	...	...	...	...	...	...

INDICADOR DE CONFIANZA CONSUMIDORES  
Saldos, corregidos de variaciones estacionales



VENTAS DE AUTOMÓVILES  
(Tendencia obtenida con TRAMO-SEATS)

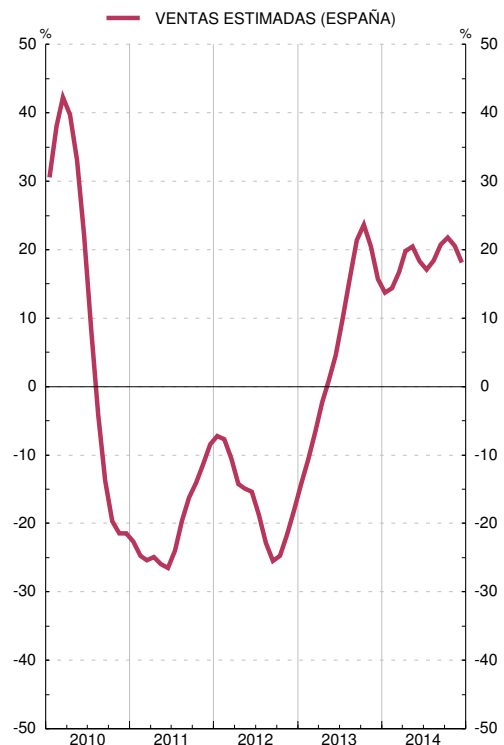

FUENTES: Comisión Europea (European Economy. Supplement B), INE, DGT, ANFAC y BCE.

a. Información adicional disponible en [http://ec.europa.eu/economy\\_finance/db\\_indicators/surveys/index\\_en.htm](http://ec.europa.eu/economy_finance/db_indicators/surveys/index_en.htm)

### 3.2. ENCUESTA DE INVERSIONES EN LA INDUSTRIA (EXCEPTO CONSTRUCCIÓN). ESPAÑA

■ Serie representada gráficamente.

Tasas de variación interanual a precios corrientes

	1	2	3	4	
	Realización	Previsión 1. <sup>a</sup>	Previsión 2. <sup>a</sup>	Previsión 3. <sup>a</sup>	
08					
09		-	26	22	11
10		-28	-4	-35	-27
11		-14	11	-23	-26
12		11	15	26	11
13		6	27	28	-4
14		4	30	32	7
		...		-12	...

#### INVERSIÓN INDUSTRIAL Tasas de variación anuales

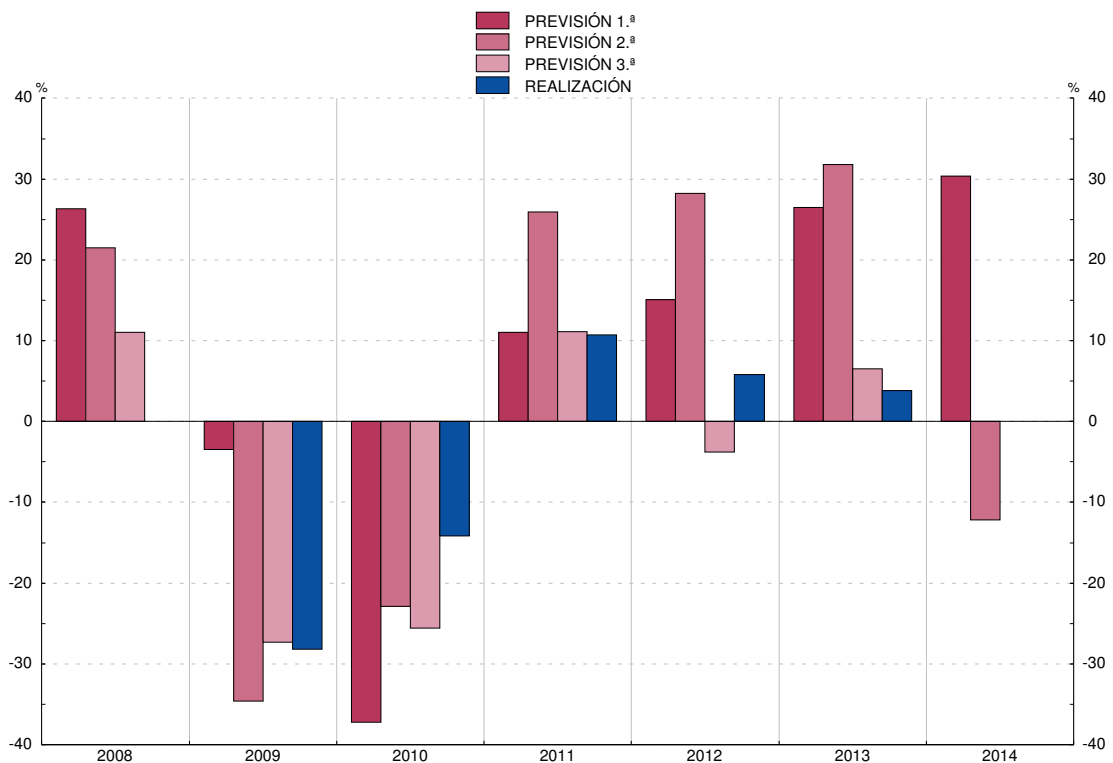

FUENTE: Ministerio de Industria, Energía y Turismo.

Nota: La primera previsión se realiza en el otoño del año anterior; la segunda y la tercera, en primavera y otoño del año en curso, respectivamente; la información correspondiente a la realización del año t se obtiene en la primavera del año t+1.



### 3.3. CONSTRUCCIÓN. INDICADORES DE OBRAS INICIADAS Y CONSUMO DE CEMENTO. ESPAÑA

■ Serie representada gráficamente.

Tasas de variación interanual

	Licencias: superficie a construir				Visados: superficie a construir		Licitación oficial (presupuesto)						Consumo aparente de cemento	
	Total	De la cual		No residencial	Total	Vivienda	Total		Edificación			Ingeniería civil		
		Residencial	Vivienda				En el mes	Acumulada en el año	Total	Residencial	Vivienda			No residencial
1	2	3	4	5	6	7	8	9	10	11	12	13	14	
11	-16,4	-17,5	-16,6	-13,9	-18,6	-13,2	-49,7	-49,7	-57,6	-54,0	-51,0	-58,5	-45,0	-16,4
12	-19,6	-24,0	-23,3	-10,0	-37,2	-39,9	-45,6	-45,6	-48,7	-68,4	-62,4	-43,8	-44,1	-33,5
13	P -27,2	P -43,3	P -46,6	P 2,0	P -18,2	P -20,3	P 17,3	P 17,3	P -2,8	P 41,5	P 55,6	P -9,1	P 25,8	P -20,8
13 E-N	P -30,9	P -44,1	P -47,7	P -6,9	P -18,7	P -22,0	P 4,4	P 4,4	P -6,1	P 21,7	P 21,6	P -10,0	P 8,4	P -21,7
14 E-N	P ...	P ...	P ...	P ...	P ...	P ...	P ...	P ...	P ...	P ...	P ...	P ...	P ...	P -0,3
13 Ago	P 5,6	P -56,8	P -52,8	P 88,4	P -30,1	P -36,2	P 77,8	P -8,4	P -2,3	P -19,9	P -90,6	P 0,5	P 119,1	P -26,8
Sep	P -42,5	P -44,6	P -49,3	P -39,1	P -23,9	P -25,4	P 27,5	P -6,0	P 18,3	P -58,8	P 1 438,5	P 43,0	P 33,8	P -13,3
Oct	P -29,0	P -36,0	P -39,3	P -16,5	P 12,3	P -9,7	P 58,0	P -1,7	P 47,2	P -26,0	P -43,1	P 55,1	P 62,3	P -12,7
Nov	P -51,9	P -62,9	P -63,4	P -13,9	P -23,0	P -20,3	P 103,4	P 4,4	P 43,6	P 641,2	P 764,0	P 17,3	P 129,1	P -11,9
Dic	P 22,4	P -32,2	P -31,4	P 117,4	P -12,4	P 8,1	P 236,6	P 17,3	P 22,0	P 188,6	P 270,1	P -2,3	P 584,9	P -7,0
14 Ene	P -7,1	P 21,4	P 20,0	P -41,3	P -5,6	P -17,9	P 166,5	P 166,5	P 20,8	P 40,2	P 88,6	P 16,4	P 220,5	P -15,3
Feb	P -39,3	P -38,7	P -36,9	P -40,3	P -41,1	P -36,8	P 47,8	P 96,0	P -4,8	P -65,1	P -90,1	P 24,0	P 59,1	P -10,9
Mar	P 2,4	P 19,2	P 23,3	P -21,3	P 11,3	P 32,7	P 99,0	P 97,0	P 28,3	P 299,6	P 277,8	P -2,1	P 131,7	P 20,2
Abr	P 34,5	P 16,8	P 20,6	P 49,1	P 12,2	P 11,9	P 55,1	P 87,7	P 23,7	P 5,8	P 38,5	P 25,7	P 77,1	P -5,9
May	P 8,8	P 30,4	P 39,5	P -17,3	P 2,1	P 12,8	P 129,3	P 95,9	P 50,5	P -53,2	P -94,4	P 104,2	P 167,4	P -2,9
Jun	P -2,2	P -1,4	P 42,6	P -3,6	P -9,5	P 8,9	P 4,7	P 80,0	P 62,5	P -2,5	P 31,8	P 88,1	P -9,3	P -2,0
Jul	P -12,9	P -14,9	P -17,6	P -10,5	P 30,3	P 17,4	P 29,1	P 68,1	P 109,7	P 579,4	P 1 743,6	P 52,9	P 11,5	P 5,0
Ago	P ...	P ...	P ...	P ...	P 24,4	P 23,3	P -17,6	P 52,2	P 20,0	P 46,3	P 700,3	P 16,6	P -26,2	P -3,2
Sep	P ...	P ...	P ...	P ...	P 25,5	P 26,5	P 24,4	P 49,7	P -27,9	P 33,1	P -39,8	P -33,5	P 56,1	P 6,1
Oct	P ...	P ...	P ...	P ...	P -4,0	P 13,8	P 60,2	P 50,8	P 15,2	P 114,9	P -54,9	P 10,1	P 76,2	P 4,2
Nov	P ...	P ...	P ...	P ...	P ...	P ...	P ...	P ...	P ...	P ...	P ...	P ...	P ...	P 2,7

INDICADORES DE LA CONSTRUCCIÓN  
(Tendencia obtenida con TRAMO-SEATS)

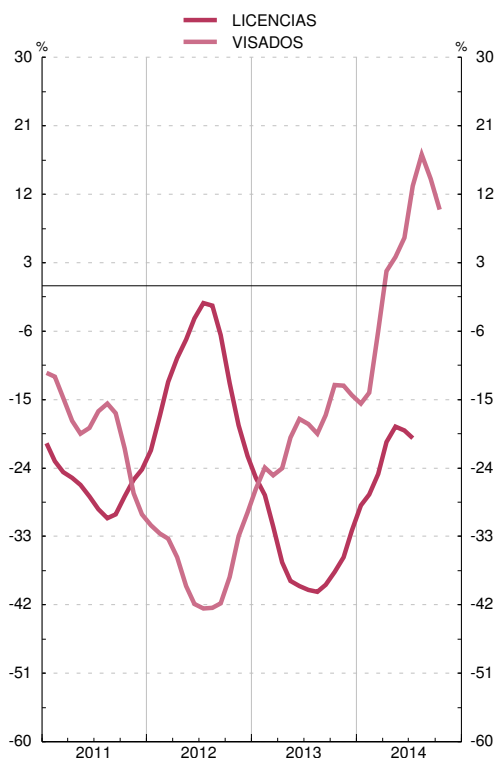

INDICADORES DE LA CONSTRUCCIÓN  
(Tendencia obtenida con TRAMO-SEATS)

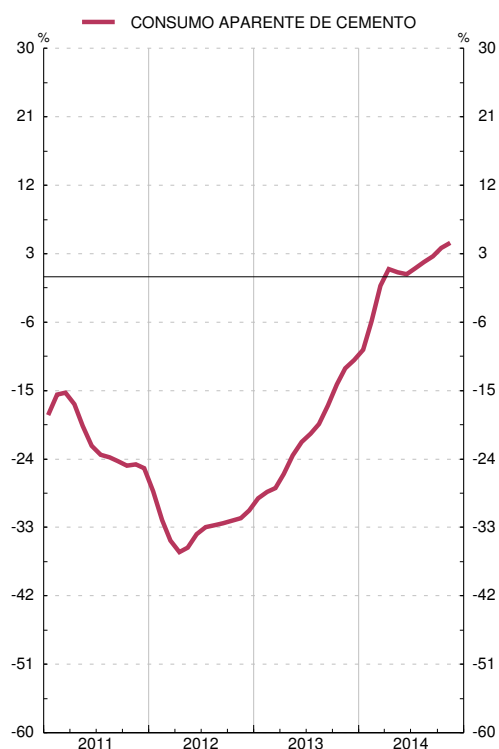

FUENTES: Ministerio de Fomento y Asociación de Fabricantes de Cemento de España.

Nota: Las series de base de este indicador figuran en el Boletín Estadístico del Banco de España, capítulo 23, cuadros 7, 8 y 9.

### 3.4. ÍNDICE DE PRODUCCIÓN INDUSTRIAL. ESPAÑA Y ZONA DEL EURO (a)

■ Serie representada gráficamente.

Tasas de variación interanual

		Índice general		Por destino económico de los bienes				Por ramas de actividad (CNAE 2009)			Pro memoria: zona del euro				
		Total		Bienes de consumo	Bienes de equipo	Bienes intermedios	Energía	Extractivas	Manufacturadoras	Suministro de energía eléctrica y gas	Del cual		Por destino económico de los bienes		
		Serie original	1 T <sub>12</sub>								Total	Manufacturadoras	Bienes de consumo	Bienes de equipo	Bienes Intermedios
		1	2	3	4	5	6	7	8	9	10	11	12	13	14
11	M	98,0	-2,0	-2,0	0,1	-2,7	-2,8	-18,7	-1,6	-3,7	3,4	4,7	0,9	8,4	4,2
12	M	91,8	-6,4	-4,8	-11,0	-8,9	0,9	-23,6	-7,5	0,1	-2,5	-2,7	-2,5	-1,1	-4,5
13	M	90,2	-1,7	-2,2	1,2	-2,6	-2,6	-14,3	-1,4	-3,9	-0,7	-0,7	-0,5	-0,6	-1,0
13 E-N	M	90,8	-2,2	-2,7	0,8	-3,1	-3,0	-15,3	-1,9	-4,4	-0,9	-1,0	-0,6	-0,8	-1,4
14 E-N	MP	92,1	1,4	1,8	1,0	3,1	-1,6	-0,6	2,1	-2,2	...	...	...	...	...
13	Ago	73,0	-4,4	-3,4	-5,6	-4,5	-4,6	-21,7	-4,4	-6,4	-1,6	-1,7	-2,5	-1,0	-1,0
	Sep	92,6	3,6	2,9	9,8	2,7	-0,1	-2,4	4,4	-1,7	0,1	0,2	0,4	0,3	0,0
	Oct	97,5	1,1	-0,5	6,4	1,1	-2,3	-7,4	1,8	-2,9	0,5	0,9	-0,2	1,5	1,4
	Nov	91,8	-0,1	-1,3	3,6	-0,3	-2,3	-1,9	0,1	-1,8	2,7	3,0	1,3	4,4	3,0
	Dic	83,5	4,1	4,9	6,9	3,4	1,5	3,7	4,7	1,4	1,5	2,0	0,2	2,4	3,2
14	Ene	89,5	-0,3	1,5	1,3	-0,6	-3,6	-2,4	0,5	-3,1	1,9	3,3	0,8	5,5	3,2
	Feb	90,0	2,8	2,6	6,3	3,5	-1,6	-4,3	3,9	-2,3	1,9	3,9	4,1	4,3	3,7
	Mar	95,4	8,1	8,8	12,8	10,1	-1,0	23,6	10,3	-4,8	0,3	2,3	2,3	2,8	2,6
	Abr	89,8	-2,1	-3,5	-0,2	-2,2	-2,3	-3,6	-2,1	-3,4	1,9	3,3	6,0	1,2	3,6
	May	95,7	0,6	0,3	-0,3	0,7	2,0	2,8	0,3	0,0	0,7	1,3	2,6	1,4	0,4
	Jun	94,6	2,8	3,9	-0,3	4,1	2,4	-6,1	2,9	1,0	0,3	0,7	2,0	0,3	0,4
	Jul	100,7	1,1	2,8	-0,8	3,9	-3,4	-6,8	2,1	-4,7	1,6	2,5	2,1	3,9	1,4
	Ago	71,2	-2,4	-3,1	-10,9	3,3	-2,8	-1,5	-2,3	-2,6	-1,9	-1,5	1,0	-3,8	-1,1
	Sep	96,0	3,6	5,3	3,2	3,8	1,1	2,1	4,1	2,9	...	...	...	...	...
	Oct	98,0	0,5	1,2	-1,1	3,2	-3,3	-3,3	1,4	-1,1	...	...	...	...	...
	Nov	91,7	-0,1	-0,3	-2,2	4,7	-5,1	-0,9	1,4	-5,4	...	...	...	...	...

ÍNDICE DE PRODUCCIÓN INDUSTRIAL. TOTAL  
(Tendencia obtenida con TRAMO-SEATS)

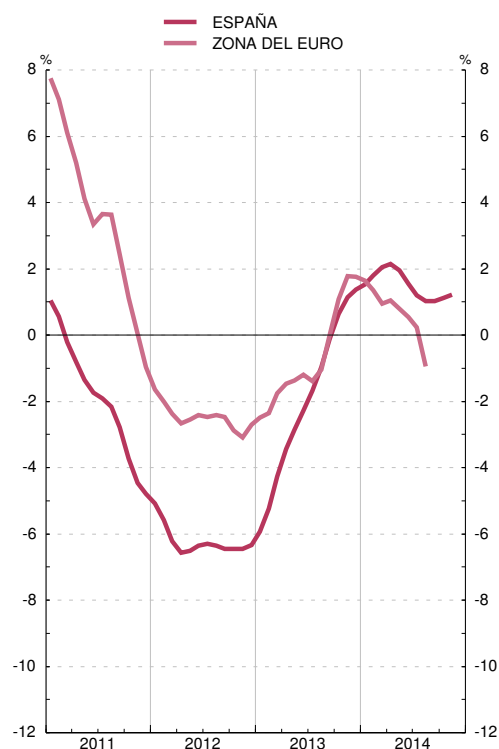

ÍNDICE DE PRODUCCIÓN INDUSTRIAL. COMPONENTES  
(Tendencia obtenida con TRAMO-SEATS)

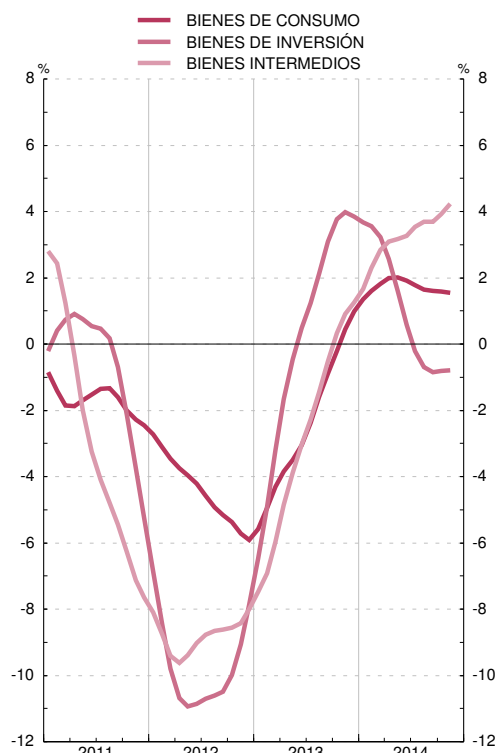

FUENTES: INE y BCE.

Nota: Las series de base de este indicador, para España, figuran en el Boletín Estadístico del Banco de España, capítulo 23, cuadro 1.

a. España: base 2010 = 100; zona del euro: base 2010 = 100.

### 3.5. ENCUESTA DE COYUNTURA INDUSTRIAL. INDUSTRIA (ECI) Y CONSTRUCCIÓN (ECC). ESPAÑA Y ZONA DEL EURO (CNAE 2009)(a)

■ Serie representada gráficamente.

Saldos

		Industria, sin construcción (b)										Construcción					Pro memoria: zona del euro (b)(c)		
		Componentes del ICI			Nivel de producción	Nivel de cartera de pedidos extranjeros	ICI por sectores				Indicador de clima de la construcción (ICC)	Componentes del ICC		Nivel de producción	Tendencia de la producción	Industria, sin construcción		Indicador del clima en la construcción	
		Nivel de cartera de pedidos	Nivel de existencias de productos terminados	Tendencia de la producción			Consumo	Equipo	Intermedios	Otros sectores		Nivel de cartera de pedidos	Tendencia del empleo			Indicador del clima industrial	Nivel de cartera de pedidos		
		1	2	3	4	5	6	7	8	9	10	11	12	13	14	15	16	17	18
<b>11</b>	M	-15	-31	11	-3	-12	-24	-10	-12	-17	-45	-54	-47	-62	-21	-46	0	-7	-27
<b>12</b>	M	-17	-37	9	-4	-20	-26	-10	-15	-22	-15	-55	-50	-60	-23	-44	-12	-25	-29
<b>13</b>	M	-14	-31	9	-1	-10	-21	-9	-13	-17	-6	-57	-57	-56	-27	-40	-9	-26	-30
<b>13 E-D</b>	M	-14	-31	9	-1	-10	-21	-9	-13	-17	-6	-57	-57	-56	-27	-40	-9	-26	-30
<b>14 E-D</b>	M	-8	-17	9	3	-0	-11	-3	-6	-12	-2	-41	-51	-31	-16	-24	-4	-16	-28
<b>13 Sep</b>		-12	-28	9	1	-2	-12	-9	-9	-15	-2	-42	-51	-34	-34	-17	-7	-23	-28
<b>Oct</b>		-14	-28	12	-2	-10	-22	-7	-21	-18	-2	-71	-77	-65	-52	-50	-5	-21	-29
<b>Nov</b>		-12	-27	12	4	-6	-21	-9	-14	-16	-1	-66	-66	-65	-15	-57	-4	-18	-30
<b>Dic</b>		-10	-25	5	2	-4	-20	-4	-13	-14	-10	-52	-50	-54	-9	-63	-3	-17	-26
<b>14 Ene</b>		-10	-20	8	-1	-3	-14	-1	-8	-16	-2	-57	-72	-41	-24	-56	-4	-17	-30
<b>Feb</b>		-9	-21	7	2	-5	-13	-6	-11	-10	-5	-57	-57	-58	-31	-54	-4	-16	-29
<b>Mar</b>		-10	-21	9	1	-1	-17	-8	-9	-12	-2	-51	-61	-42	-35	-26	-3	-17	-29
<b>Abr</b>		-10	-18	10	-2	-2	-9	-5	-9	-13	-4	-50	-59	-41	-23	-21	-4	-15	-30
<b>May</b>		-9	-17	10	0	-1	-11	-4	-6	-12	-1	-48	-60	-36	-16	-41	-3	-15	-30
<b>Jun</b>		-7	-17	11	7	2	-14	-1	-11	-11	-4	-60	-69	-52	-15	-35	-4	-16	-32
<b>Jul</b>		-6	-16	8	5	-2	-9	-3	1	-11	-1	-32	-46	-19	-5	-8	-4	-16	-28
<b>Ago</b>		-7	-14	11	3	3	-7	-2	-6	-9	-7	-34	-49	-19	-12	-8	-5	-16	-28
<b>Sep</b>		-7	-14	10	3	-0	-10	-1	-7	-11	-0	-21	-35	-6	-11	-6	-6	-16	-28
<b>Oct</b>		-7	-14	13	6	2	-7	-2	-1	-15	0	-23	-29	-17	-6	-10	-5	-16	-25
<b>Nov</b>		-6	-14	8	5	5	-5	-3	2	-12	-	-27	-38	-16	-20	-7	-4	-14	-26
<b>Dic</b>		-7	-16	9	4	2	-11	-4	-2	-14	1	-31	-36	-26	4	-13	-5	-15	-26

#### CLIMA EN LA INDUSTRIA Saldos

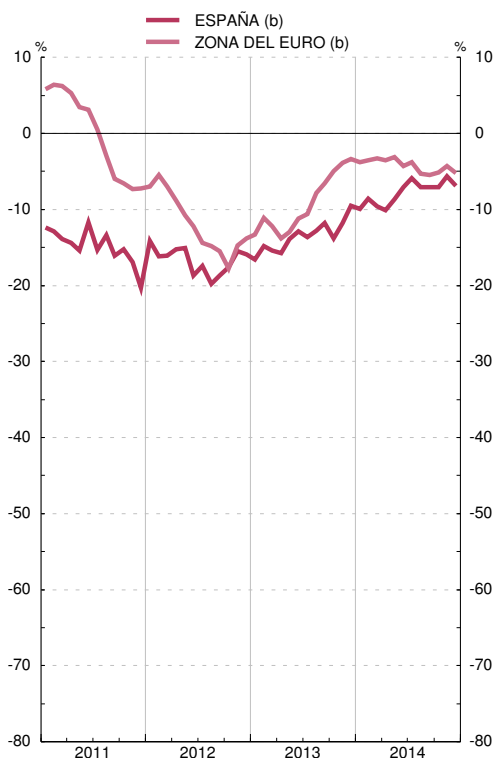

#### CLIMA EN LA CONSTRUCCIÓN Saldos

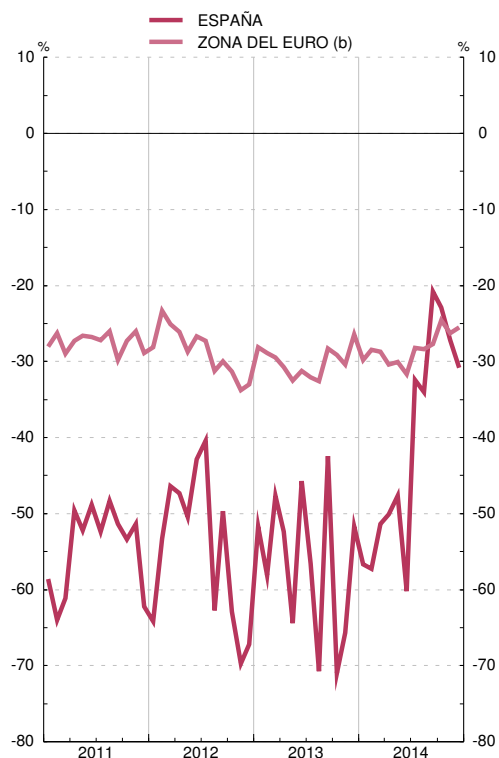

FUENTES: Ministerio de Industria, Energía y Turismo y BCE.

a. La metodología de la ECI está disponible en <http://www.minetur.gob.es/es-ES/IndicadoresyEstadisticas/Industria/EncuestaCoyuntura/Documents/metodologiaeci.pdf> y de la ECC en <http://www.minetur.gob.es/es-ES/IndicadoresyEstadisticas/Industria/EncuestaCoyuntura/documents/metodologiaECC.pdf>

b. Corregidos de variaciones estacionales.

c. Hasta abril 2010, CNAE 1993; desde mayo 2010, CNAE 2009.

### 3.6. ENCUESTA DE COYUNTURA INDUSTRIAL (ECI). UTILIZACIÓN DE LA CAPACIDAD PRODUCTIVA. ESPAÑA Y ZONA DEL EURO (CNAE 2009)(a)

■ Serie representada gráficamente.

Porcentajes y saldos

	Total industria		Bienes de consumo		Bienes de equipo		Bienes intermedios		Otros sectores (b)		Pro memoria: zona del euro. % de utilización de la capacidad productiva (c)					
	% de utilización de la capacidad productiva instalada		% de utilización de la capacidad productiva instalada		% de utilización de la capacidad productiva instalada		% de utilización de la capacidad productiva instalada		% de utilización de la capacidad productiva instalada							
	Nivel	Tendencia (expectativas)	Nivel	Tendencia (expectativas)	Nivel	Tendencia (expectativas)	Nivel	Tendencia (expectativas)	Nivel	Tendencia (expectativas)						
	1	2	3	4	5	6	7	8	9	10	11	12	13	14	15	16
<b>11</b>	73,3	73,7	18	70,8	71,8	17	76,2	75,2	16	72,2	72,7	22	86,4	87,6	4	80,6
<b>12</b>	72,9	73,5	21	70,2	71,0	16	75,3	75,7	16	71,8	72,1	30	90,0	93,3	3	78,9
<b>13</b>	72,5	73,2	21	68,4	69,7	17	75,0	75,6	11	72,0	72,5	31	91,7	91,9	0	78,0
<b>13 I-IV</b>	72,5	73,2	21	68,4	69,7	17	75,0	75,6	11	72,0	72,5	31	91,7	91,9	0	78,0
<b>14 I-IV</b>	75,9	76,6	17	73,1	73,9	13	77,4	77,8	11	76,0	76,3	25	87,3	92,3	1	79,9
<b>12 II</b>	73,0	74,1	22	70,0	70,9	15	72,9	74,0	16	73,5	74,5	31	89,1	92,8	5	80,1
<b>12 III</b>	71,6	72,3	21	70,6	70,9	16	73,9	75,2	19	70,0	69,8	27	82,9	92,6	1	78,2
<b>12 IV</b>	74,3	74,1	20	70,9	71,7	13	78,2	77,8	14	72,4	71,6	30	96,9	96,9	1	77,2
<b>13 I</b>	69,4	70,6	24	66,4	67,0	15	69,0	71,2	18	69,4	70,5	34	92,6	92,5	-	77,6
<b>13 II</b>	73,1	74,4	21	68,6	70,9	18	77,9	78,9	11	71,5	72,6	29	93,5	93,2	1	77,5
<b>13 III</b>	73,9	73,7	20	69,3	69,5	18	77,6	77,1	5	73,1	72,9	30	92,7	92,9	1	78,3
<b>13 IV</b>	73,6	74,2	20	69,2	71,5	16	75,6	75,2	10	74,0	74,1	29	87,9	89,0	0	78,4
<b>14 I</b>	75,6	75,7	20	72,9	70,6	16	76,2	77,7	10	75,9	76,5	30	88,5	92,5	1	80,1
<b>14 II</b>	75,4	77,2	19	72,6	75,0	15	77,6	78,5	12	74,9	76,5	27	88,8	92,3	2	79,5
<b>14 III</b>	75,8	76,2	16	72,8	74,8	15	77,5	78,3	10	76,0	74,8	20	86,0	90,6	1	79,9
<b>14 IV</b>	76,9	77,1	15	74,2	75,0	8	78,4	76,5	12	77,0	77,2	23	86,0	93,7	0	80,0

UTILIZACIÓN CAPACIDAD PRODUCTIVA. TOTAL INDUSTRIA  
Porcentajes

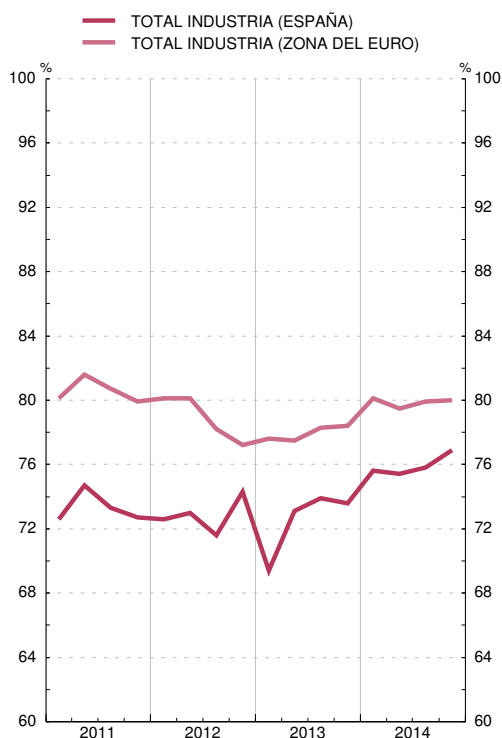

UTILIZACIÓN CAPACIDAD PRODUCTIVA. TIPOS DE BIENES  
Porcentajes

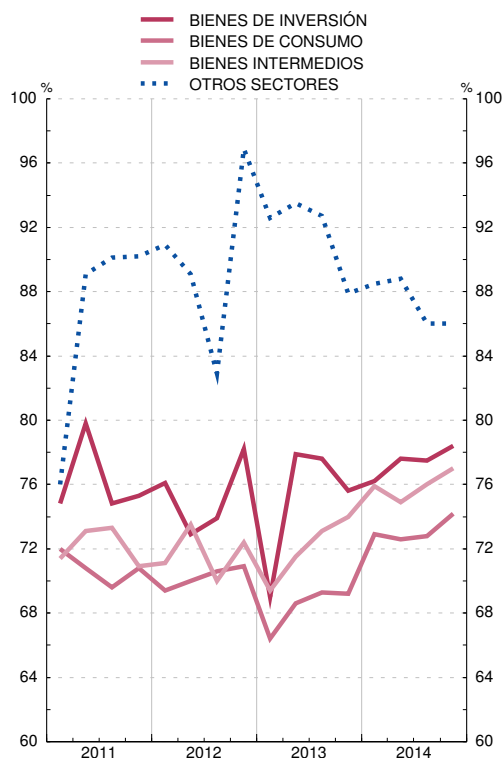

FUENTES: Ministerio de Industria, Energía y Turismo y BCE.

a. La metodología de la ECI está disponible en <http://www.minetur.gob.es/es-ES/IndicadoresyEstadisticas/Industria/EncuestaCoyuntura/Documents/metodologiaeci.pdf>

b. Incluye las industrias extractivas y refino de petróleo, coquerías y combustibles nucleares.

c. Hasta abril 2010, CNAE 1993; desde mayo 2010, CNAE 2009.

### 3.7. DIVERSAS ESTADÍSTICAS DE TURISMO Y TRANSPORTE. ESPAÑA

■ Serie representada gráficamente.

Tasas de variación interanual

	Viajeros alojados en hoteles (a)		Pernoctaciones efectuadas (a)		Viajeros entrados por fronteras			Transporte aéreo			Transporte marítimo		Transporte por ferrocarril		
	Total	Extranjeros	Total	Extranjeros	Total	Turistas	Excursionistas	Pasajeros			Mercancías	Pasajeros	Mercancías	Viajeros	Mercancías
								Total	En vuelos nacionales	En vuelos internacionales					
1	2	3	4	5	6	7	8	9	10	11	12	13	14	15	
<b>11</b>	3,8	10,2	6,5	12,6	5,8	6,6	4,7	6,1	-0,4	10,5	2,2	-3,4	5,8	2,6	7,9
<b>12</b>	-0,0	0,0	-0,0	0,0	-1,1	2,3	-5,5	-5,0	-12,5	-0,5	-4,9	-0,5	4,1	-1,9	-1,5
<b>13</b>	1,1	3,4	1,9	3,9	5,0	5,5	4,2	-3,5	-14,0	2,1	-1,3	8,7	-3,2	-0,7	-4,1
<b>13 E-N</b>	0,7	3,2	1,6	3,6	4,9	5,0	4,6	-3,9	-14,6	1,7	-1,8	8,7	-2,8	-1,0	-4,5
<b>14 E-N</b>	P 4,4	4,4	2,9	2,7	4,3	7,2	0,0	4,6	1,9	5,8	7,4	...	...	1,0	14,3
<b>13 Ago</b>	4,6	5,2	3,3	3,7	5,1	7,6	2,1	-2,6	-16,0	3,5	8,3	27,9	2,9	2,2	-9,6
<b>Sep</b>	1,5	2,0	1,9	2,8	5,2	4,8	5,9	-2,8	-14,6	2,5	-5,6	6,0	0,2	-3,2	6,1
<b>Oct</b>	2,9	6,2	4,6	6,6	7,9	6,7	10,0	-0,6	-10,9	4,2	3,1	-0,5	-2,1	2,9	1,5
<b>Nov</b>	7,1	5,3	8,9	6,2	9,8	10,3	9,1	3,4	-3,4	7,4	3,9	8,6	-0,8	-0,5	3,4
<b>Dic</b>	7,4	8,4	9,4	11,7	6,8	16,3	-2,2	3,0	-4,9	8,0	3,7	8,3	-7,3	2,6	2,2
<b>14 Ene</b>	P 6,5	10,7	7,6	11,8	6,0	12,3	-0,8	2,6	-7,3	8,6	6,3	5,5	5,2	0,1	5,5
<b>Feb</b>	P 6,5	6,1	5,5	7,2	8,0	11,2	4,4	3,1	-4,2	7,4	8,8	0,8	3,6	-1,4	8,1
<b>Mar</b>	P -7,4	-0,7	-6,4	1,4	-2,1	0,7	-5,5	0,4	-1,9	1,5	12,4	-11,6	4,0	-1,7	22,3
<b>Abr</b>	P 15,5	8,4	15,9	10,5	11,3	13,2	8,5	9,4	4,2	11,8	0,5	17,0	7,3	10,4	2,2
<b>May</b>	P 4,7	4,0	1,4	0,2	2,7	5,7	-2,2	3,9	-0,4	5,7	9,8	-2,3	0,1	-2,6	18,3
<b>Jun</b>	P 3,3	3,3	2,0	1,2	3,8	4,5	2,5	4,8	4,1	5,1	5,6	-6,2	4,5	-4,4	19,5
<b>Jul</b>	P 2,4	1,4	-0,2	-1,8	3,4	5,9	-0,7	4,1	3,6	4,2	9,2	-7,4	4,8	-3,3	18,5
<b>Ago</b>	P 5,0	5,2	2,7	2,2	3,6	8,8	-3,2	6,4	5,7	6,6	6,5	-8,5	-1,7	-0,1	14,9
<b>Sep</b>	P 4,9	5,0	3,7	2,8	3,7	8,1	-3,3	5,2	5,5	5,1	14,1	-20,8	3,7	9,3	19,9
<b>Oct</b>	P 7,0	6,4	5,1	4,3	5,4	7,8	1,5	5,1	5,4	4,9	5,7	-8,0	9,5	3,6	15,7
<b>Nov</b>	P 0,2	1,0	-0,1	1,8	3,7	2,9	4,7	3,2	1,7	3,9	3,4	...	...	2,2	12,9

**TURISMO**  
(Tendencia obtenida con TRAMO-SEATS)

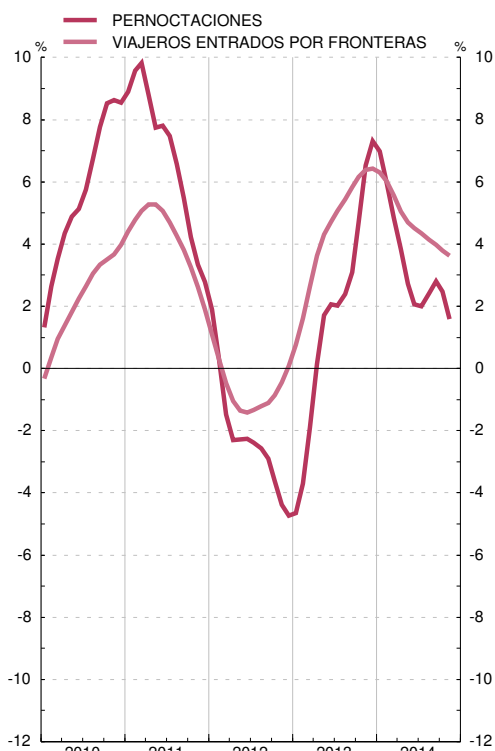

**TRANSPORTE**  
(Tendencia obtenida con TRAMO-SEATS)

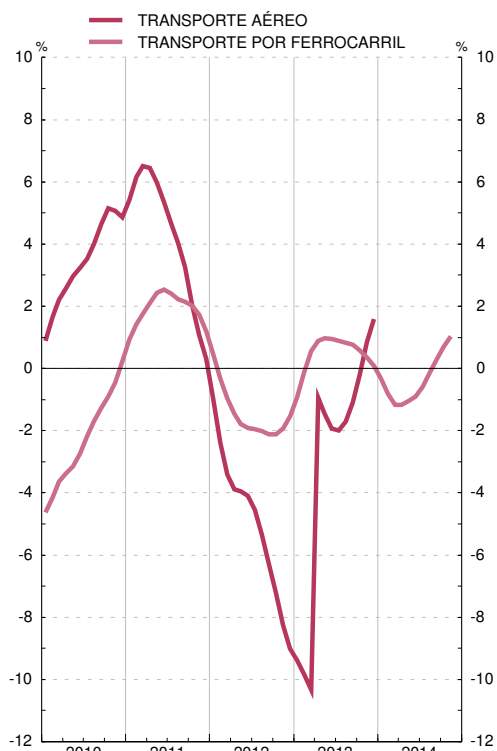

FUENTES: INE e Instituto de Estudios Turísticos (Estadística de Movimientos Turísticos en Frontera).

Nota: Las series de base de este indicador figuran en el Boletín Estadístico del Banco de España, capítulo 23, cuadros 14 y 15.

a. Información procedente de los directorios hoteleros. Desde enero de 2006, se ha ampliado el ámbito temporal de recogida de la información a todos los días del mes. Debido a distintas actualizaciones en los directorios de establecimientos hoteleros, no son directamente comparables los datos de distintos años. Existen coeficientes de enlace para los periodos: año 2005; junio 2009-mayo2010; julio 2010-julio 2011.

#### 4.1. POBLACIÓN ACTIVA. ESPAÑA

■ Serie representada gráficamente.

Miles de personas, tasas de variación interanual y porcentajes

		Población mayor de 16 años					Población activa			
		Miles de personas	Variación interanual (Miles de personas)	1 T 4	Tasa de actividad (%)	Miles de personas	Variación interanual (a)			1 T 4
							Total (Miles de personas)	Por población (Miles de personas)	Por tasa de actividad (Miles de personas)	
		1	2	3	4	5	6	7	8	9
11	M	38 842	82	0,2	60,33	23 434	69	50	20	0,3
12	M	38 815	-27	-0,1	60,40	23 444	10	-16	26	0,0
13	M	38 639	-176	-0,5	60,02	23 190	-254	-106	-148	-1,1
13 I-III	M	38 670	-155	-0,4	60,07	23 230	-725	-280	-445	-1,0
14 I-III	M	38 512	-159	-0,4	59,54	22 931	-898	-284	-615	-1,3
12 I		38 854	46	0,1	60,31	23 433	86	27	58	0,4
II		38 824	-4	-0,0	60,50	23 490	23	-2	25	0,1
III		38 799	-53	-0,1	60,55	23 492	9	-32	41	0,0
IV		38 783	-99	-0,3	60,23	23 360	-80	-60	-20	-0,3
13 I		38 733	-121	-0,3	60,18	23 308	-125	-73	-52	-0,5
II		38 681	-143	-0,4	60,00	23 208	-282	-86	-196	-1,2
III		38 597	-202	-0,5	60,04	23 173	-319	-121	-197	-1,4
IV		38 543	-240	-0,6	59,86	23 071	-290	-144	-146	-1,2
14 I		38 484	-250	-0,6	59,46	22 884	-425	-148	-276	-1,8
II		38 528	-153	-0,4	59,63	22 976	-232	-91	-141	-1,0
III		38 523	-74	-0,2	59,53	22 932	-242	-44	-198	-1,0

ENCUESTA DE POBLACIÓN ACTIVA  
Tasas de variación interanual



POBLACIÓN ACTIVA  
Variaciones interanuales



FUENTE: INE (Encuesta de Población Activa. Metodología EPA-2005).

a. Col. 7 = (col. 5 / col. 1) \* col.2; Col.8 = (Variación interanual col. 4 / 100) \* col. 1 (t-4).

Nota general a los cuadros de la EPA: Como consecuencia del cambio en la base poblacional (Censo 2011), se han revisado todas las series que figuran en este cuadro, a partir del año 2002. Adicionalmente, desde el 1er. trimestre de 2005, se han incorporado las nuevas variables obligatorias a que se refiere el Reglamento (CE) 2257/2003 (sobre adaptación de lista de características de la EPA), se ha implantado un procedimiento centralizado para las entrevistas telefónicas y se ha modificado el cuestionario. Por tanto, en el 1er. trimestre de 2005, se produce una ruptura en las series de algunas variables. Para más información, véase [www.ine.es](http://www.ine.es).

## 4.2. OCUPADOS Y ASALARIADOS. ESPAÑA Y ZONA DEL EURO

■ Serie representada gráficamente.

Miles de personas, tasas de variación interanual y porcentajes

		Ocupados									Parados			Pro memoria: zona del euro		
		Total			Asalariados			No asalariados			Miles de personas	Variación interanual (Miles de personas)	T 4	Tasa de paro (%)	Ocupados T 4	Tasa de paro (%)
		Miles de personas	Variación interanual (Miles de personas)	T 4	Miles de personas	Variación interanual (Miles de personas)	T 4	Miles de personas	Variación interanual (Miles de personas)	T 4						
1	2	3	4	5	6	7	8	9	10	11	12	13	14	15		
<b>11</b>	M	18 421	-303	-1,6	15 394	-198	-1,3	3 027	-105	-3,4	5 013	373	8,0	21,39	0,1	10,07
<b>12</b>	M	17 633	-789	-4,3	14 573	-821	-5,3	3 059	32	1,1	5 811	798	15,9	24,79	-0,5	11,30
<b>13</b>	M	17 139	-494	-2,8	14 069	-504	-3,5	3 070	11	0,3	6 051	240	4,1	26,10	-0,8	11,96
<b>13 I-III</b>	M	17 140	-590	-3,3	14 061	-607	-4,1	3 079	17	0,6	6 090	349	6,1	26,22	-0,9	11,99
<b>14 I-III</b>	M	17 269	129	0,8	14 220	159	1,1	3 049	-30	-1,0	5 661	-428	-7,0	24,69	0,4	11,62
<b>12 I</b>		17 765	-661	-3,6	14 724	-644	-4,2	3 041	-17	-0,6	5 668	747	15,2	24,19	-0,3	10,82
<b>II</b>		17 759	-864	-4,6	14 720	-859	-5,5	3 038	-4	-0,1	5 731	887	18,3	24,40	-0,5	11,21
<b>III</b>		17 668	-817	-4,4	14 561	-918	-5,9	3 107	102	3,4	5 824	826	16,5	24,79	-0,5	11,43
<b>IV</b>		17 339	-814	-4,5	14 289	-862	-5,7	3 051	48	1,6	6 021	734	13,9	25,77	-0,7	11,74
<b>13 I</b>		17 030	-735	-4,1	13 987	-737	-5,0	3 043	2	0,1	6 278	610	10,8	26,94	-1,0	11,96
<b>II</b>		17 161	-598	-3,4	14 072	-648	-4,4	3 088	50	1,7	6 047	316	5,5	26,06	-1,0	12,02
<b>III</b>		17 230	-438	-2,5	14 124	-437	-3,0	3 106	-1	-0,0	5 943	119	2,0	25,65	-0,7	11,99
<b>IV</b>		17 135	-204	-1,2	14 093	-195	-1,4	3 042	-9	-0,3	5 936	-85	-1,4	25,73	-0,4	11,88
<b>14 I</b>		16 951	-80	-0,5	13 930	-58	-0,4	3 021	-22	-0,7	5 933	-345	-5,5	25,93	0,0	11,76
<b>II</b>		17 353	192	1,1	14 318	245	1,7	3 036	-53	-1,7	5 623	-424	-7,0	24,47	0,4	11,59
<b>III</b>		17 504	274	1,6	14 413	289	2,0	3 091	-15	-0,5	5 428	-516	-8,7	23,67	0,6	11,52

OCUPADOS  
Tasas de variación interanual

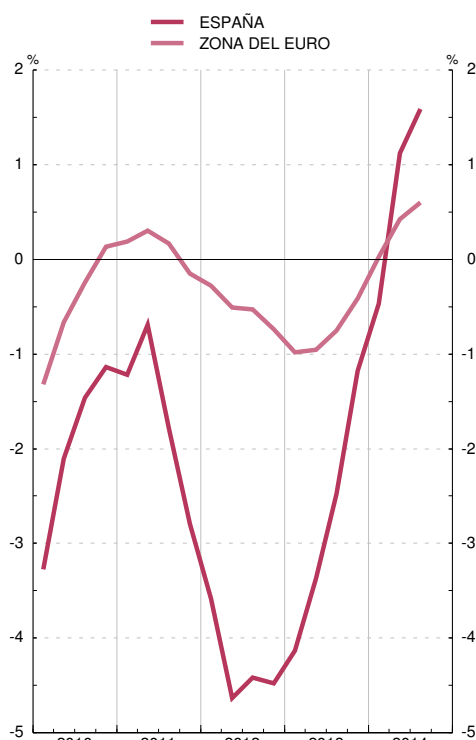

POBLACIÓN ACTIVA: DETALLE  
Tasas de variación interanual

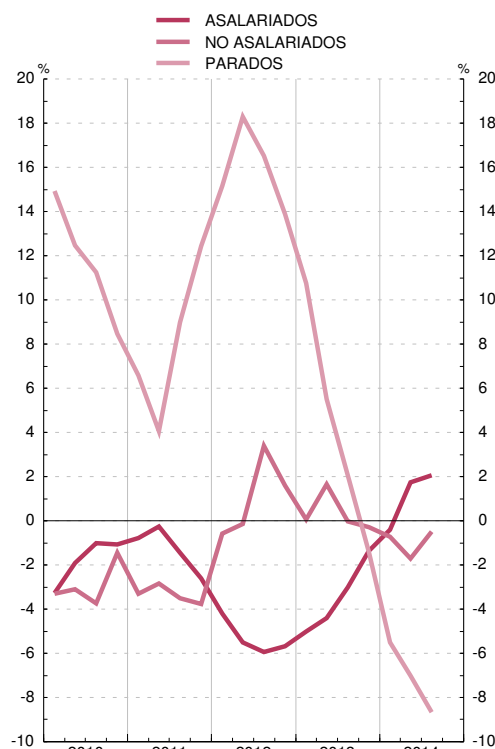

FUENTE: INE (Encuesta de Población Activa. Metodología EPA-2005).

Nota general a los cuadros de la EPA: Como consecuencia del cambio en la base poblacional (Censo 2011), se han revisado todas las series que figuran en este cuadro, a partir del año 2002. Adicionalmente, desde el 1er. trimestre de 2005, se han incorporado las nuevas variables obligatorias a que se refiere el Reglamento (CE) 2257/2003 (sobre adaptación de lista de características de la EPA), se ha implantado un procedimiento centralizado para las entrevistas telefónicas y se ha modificado el cuestionario. Por tanto, en el 1er. trimestre de 2005, se produce una ruptura en las series de algunas variables. Para más información, véase [www.ine.es](http://www.ine.es).

### 4.3. EMPLEO POR RAMAS DE ACTIVIDAD. ESPAÑA (a)

■ Serie representada gráficamente.

Tasas de variación interanual y porcentajes

		Total economía			Agricultura			Industria			Construcción			Servicios			Pro memoria:
		Ocupados	Asalariados	Ratio de temporalidad (%)	Ocupados	Asalariados	Ratio de temporalidad (%)	Ocupados	Asalariados	Ratio de temporalidad (%)	Ocupados	Asalariados	Ratio de temporalidad (%)	Ocupados	Asalariados	Ratio de temporalidad (%)	Ocupados ramas no agrarias
		1	2	3	4	5	6	7	8	9	10	11	12	13	14	15	16
11	M	-1,6	-1,3	25,1	-3,9	-2,8	56,7	-1,7	-1,6	16,8	-15,0	-15,0	39,9	0,2	0,3	24,3	-1,5
12	M	-4,3	-5,3	23,4	-1,6	-2,5	59,4	-4,6	-5,6	16,3	-17,3	-22,4	35,8	-3,0	-3,8	22,6	-4,4
13	M	-2,8	-3,5	23,1	-0,9	-1,8	59,5	-5,2	-4,6	16,6	-11,4	-14,0	34,0	-1,7	-2,5	22,3	-2,9
13 I-III	M	-3,3	-4,1	23,0	-1,4	-2,6	58,0	-5,5	-4,9	16,1	-12,0	-15,1	34,1	-2,2	-3,2	22,3	-2,5
14 I-III	M	0,8	1,1	23,9	2,1	9,4	62,6	-0,0	0,0	17,8	-5,9	-5,2	35,6	1,3	1,5	22,8	1,9
12 I		-3,6	-4,2	23,5	-1,9	-4,7	60,1	-2,7	-4,0	15,4	-19,9	-25,3	36,7	-2,1	-2,1	22,7	-3,7
12 II		-4,6	-5,5	23,4	-1,8	-1,8	58,3	-5,1	-6,1	16,3	-16,4	-20,8	36,8	-3,5	-4,1	22,6	-4,8
12 III		-4,4	-5,9	23,9	1,3	0,3	55,3	-5,2	-6,5	17,0	-17,0	-22,6	35,2	-3,3	-4,6	23,3	-4,6
12 IV		-4,5	-5,7	22,8	-3,5	-3,4	64,0	-5,6	-5,6	16,3	-15,5	-20,4	34,6	-3,3	-4,6	21,6	-4,5
13 I		-4,1	-5,0	21,9	-6,1	-8,8	57,6	-5,2	-4,7	15,3	-11,3	-14,0	33,4	-3,2	-4,3	21,2	-4,0
13 II		-3,4	-4,4	22,9	4,3	4,4	59,4	-5,3	-4,4	15,8	-14,1	-18,5	34,7	-2,4	-3,6	22,1	-3,7
13 III		-2,5	-3,0	24,1	-2,1	-2,8	57,2	-6,1	-5,5	17,4	-10,6	-12,8	34,1	-1,1	-1,8	23,6	-2,5
13 IV		-1,2	-1,4	23,7	0,4	0,4	63,8	-4,0	-3,9	17,9	-9,1	-10,3	33,9	-0,1	-0,3	22,5	-1,3
14 I		-0,5	-0,4	23,1	12,9	26,2	66,6	-3,4	-3,4	16,6	-11,6	-11,4	33,3	0,2	-0,1	21,8	-1,1
14 II		1,1	1,7	24,0	-1,8	3,5	63,4	-0,1	-0,1	18,1	-5,3	-3,1	35,5	2,0	2,3	22,8	1,3
14 III		1,6	2,0	24,6	-4,8	-1,9	57,8	3,5	3,6	18,6	-0,5	-0,9	37,9	1,8	2,1	23,9	1,9

OCUPADOS  
Tasas de variación interanual

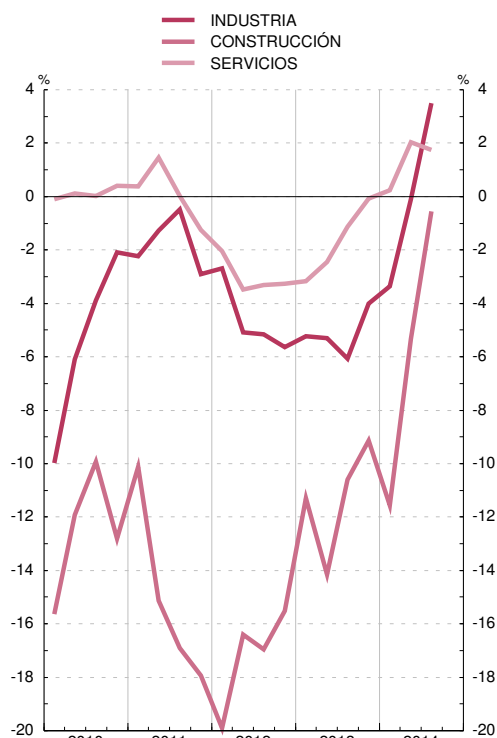

RATIOS DE TEMPORALIDAD  
Porcentajes

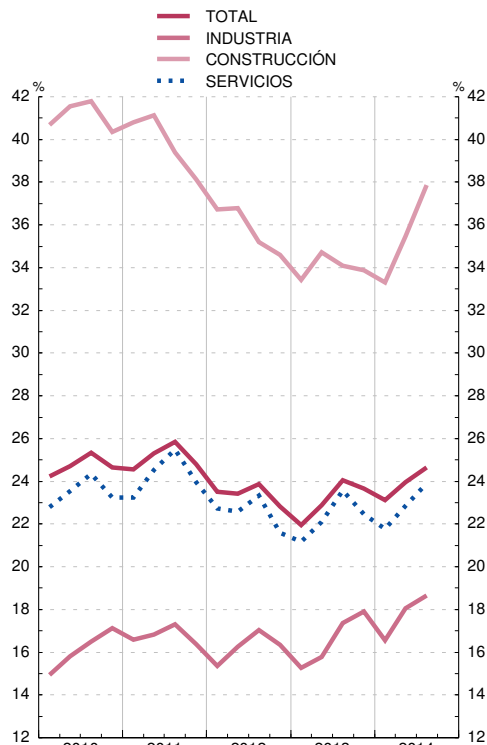

FUENTE: INE (Encuesta de Población Activa. Metodología EPA-2005).

a. CNAE 2009. Las series de base de este indicador figuran en el Boletín Estadístico del Banco de España, capítulo 24, cuadros 4 y 6.

Nota general a los cuadros de la EPA: Como consecuencia del cambio en la base poblacional (Censo 2011), se han revisado todas las series que figuran en este cuadro, a partir del año 2002. Adicionalmente, desde el 1er. trimestre de 2005, se han incorporado las nuevas variables obligatorias a que se refiere el Reglamento (CE) 2257/2003 (sobre adaptación de características de la EPA), se ha implantado un procedimiento centralizado para las entrevistas telefónicas y se ha modificado el cuestionario. Por tanto, en el 1er. trimestre de 2005 se produce una ruptura en las series de algunas variables. Para más información, véase [www.ine.es](http://www.ine.es).



#### 4.4. ASALARIADOS POR TIPO DE CONTRATO Y PARADOS POR DURACIÓN. ESPAÑA

■ Serie representada gráficamente.

Miles de personas, tasas de variación interanual y porcentajes

		Asalariados									Parados				
		Por tipo de contrato			Por duración de jornada						Por duración				
		Indefinido		Temporal			Tiempo completo		Tiempo parcial			Menos de un año		Más de un año	
		Variación interanual (Miles de personas)	1 T 4	Variación interanual (Miles de personas)	1 T 4	Ratio de temporalidad (%)	Variación interanual (Miles de personas)	1 T 4	Variación interanual (Miles de personas)	1 T 4	% sobre asalariados	Tasa de paro (%) (a)	1 T 4	Tasa de paro (%) (a)	1 T 4
		1	2	3	4	5	6	7	8	9	10	11	12	13	14
<b>11</b>	M	-210	-1,8	12	0,3	25,13	-268	-2,0	69	3,3	14,30	9,95	-3,0	10,30	22,3
<b>12</b>	M	-363	-3,1	-458	-11,8	23,41	-855	-6,5	34	1,6	15,34	10,69	7,5	12,98	26,0
<b>13</b>	M	-348	-3,1	-156	-4,6	23,14	-661	-5,4	157	7,0	17,00	9,72	-10,1	15,24	16,1
<b>13 I-III</b>	M	-375	-3,3	-77	-2,2	22,96	-578	-4,7	159	7,2	16,90	9,94	-8,1	15,11	18,7
<b>14 I-III</b>	M	-13	-0,1	155	4,6	23,91	264	2,2	53	2,2	17,09	8,21	-18,5	15,28	-0,2
<b>12 I</b>		-333	-2,9	-311	-8,2	23,52	-597	-4,5	-47	-2,1	14,87	11,12	10,2	12,08	23,4
<b>II</b>		-363	-3,1	-496	-12,6	23,43	-858	-6,5	-2	-0,1	15,57	10,55	9,1	12,73	29,1
<b>III</b>		-391	-3,4	-527	-13,2	23,86	-971	-7,3	53	2,5	14,91	10,48	8,3	12,98	26,7
<b>IV</b>		-365	-3,2	-497	-13,2	22,82	-994	-7,7	132	6,1	16,02	10,63	2,7	14,14	24,9
<b>13 I</b>		-343	-3,0	-394	-11,4	21,94	-922	-7,4	185	8,5	16,98	10,79	-3,5	15,16	24,8
<b>II</b>		-421	-3,7	-228	-6,6	22,89	-800	-6,4	152	6,6	17,37	9,71	-9,1	15,20	18,0
<b>III</b>		-360	-3,2	-77	-2,2	24,05	-578	-4,7	141	6,5	16,37	9,33	-12,2	14,98	13,9
<b>IV</b>		-270	-2,4	74	2,3	23,66	-344	-2,9	149	6,5	17,30	9,05	-15,9	15,62	9,2
<b>14 I</b>		-210	-1,9	153	5,0	23,13	-103	-0,9	46	1,9	17,37	8,91	-18,9	15,98	3,5
<b>II</b>		37	0,3	209	6,5	23,95	159	1,4	86	3,5	17,67	8,10	-17,4	15,21	-0,9
<b>III</b>		135	1,3	155	4,6	24,64	264	2,2	26	1,1	16,22	7,63	-19,1	14,65	-3,2

ASALARIADOS  
Tasas de variación interanual

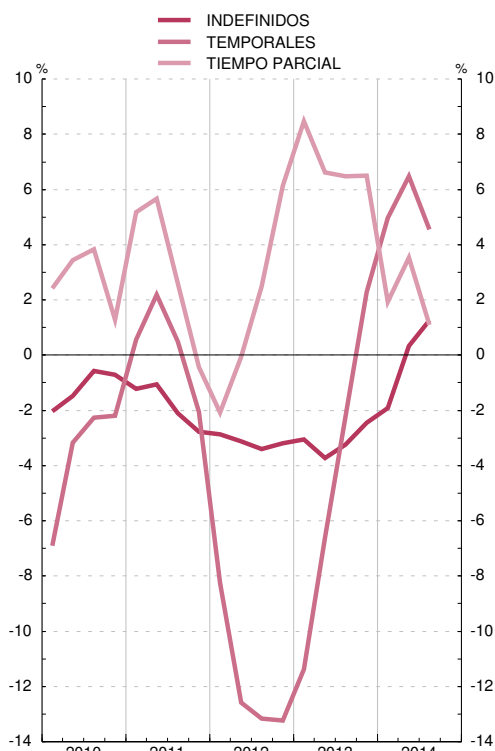

PARADOS  
Tasa de paro

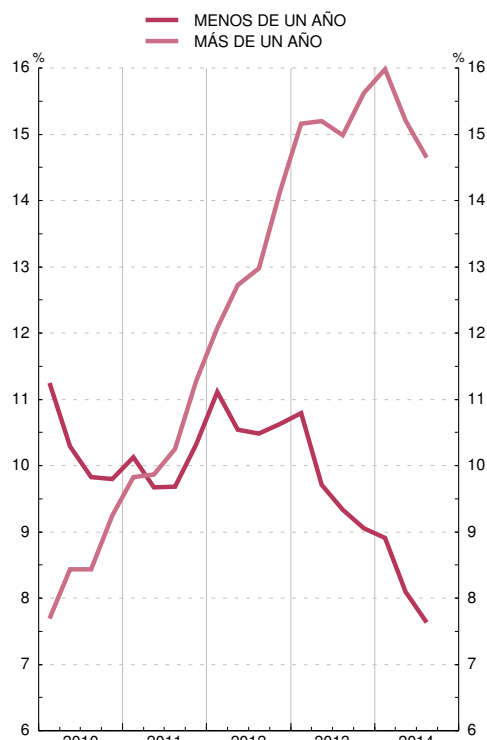

FUENTE: INE (Encuesta de Población Activa. Metodología EPA-2005).

Nota general a los cuadros de la EPA: Como consecuencia del cambio en la base poblacional (Censo 2011), se han revisado todas las series que figuran en este cuadro, a partir del año 2002. Adicionalmente, desde el 1er. trimestre de 2005, se han incorporado las nuevas variables obligatorias a que se refiere el Reglamento (CE) 2257/2003 (sobre adaptación de lista de características de la EPA), se ha implantado un procedimiento centralizado para las entrevistas telefónicas y se ha modificado el cuestionario. Por tanto, en el 1er. trimestre de 2005, se produce una ruptura en las series de algunas variables. Para más información, véase [www.ine.es](http://www.ine.es).

#### 4.5. PARO REGISTRADO POR RAMAS DE ACTIVIDAD. CONTRATOS Y COLOCACIONES. ESPAÑA

■ Serie representada gráficamente.

Miles de personas, tasas de variación interanual y porcentajes

		Paro registrado										Contratos					Colocaciones	
		Total			Sin empleo anterior(a)	Anteriormente empleados (a)					Total		Porcentaje s/total			Total		
		Miles de personas	Variación interanual (Miles de personas)	1 T 12	1 T 12	1 T 12					Miles de personas	1 T 12	Indefinidos	Jornada parcial	De duración determinada	Miles de personas	1 T 12	
						Total	Agricultura	Total	Industria	Construcción								Servicios
11	M	4 257	196	4,8	12,9	4,1	16,0	3,8	-1,3	-0,9	6,3	1 203	0,1	7,74	30,69	92,26	1 213	1,9
12	M	4 720	463	10,9	3,4	11,6	19,3	11,3	8,1	4,2	14,1	1 187	-1,3	9,87	34,63	90,13	1 169	-3,7
13	M	4 845	125	2,6	-3,3	3,3	19,8	2,6	-0,7	-9,6	6,6	1 233	3,9	7,78	35,31	92,22	1 257	7,6
13 E-D	M	4 845	125	2,6	-3,3	3,3	19,8	2,6	-0,7	-9,6	6,6	1 233	3,9	7,78	35,31	92,22	1 257	7,6
14 E-D	M	4 576	-269	-5,6	1,7	-6,2	7,7	-6,8	-10,6	-17,4	-3,7	1 394	13,1	8,09	35,20	91,91	1 423	13,2
13 Nov		4 809	-99	-2,0	0,6	-2,2	9,4	-2,7	-5,6	-14,0	0,5	1 241	7,8	7,57	34,92	92,43	1 252	8,6
13 Dic		4 701	-147	-3,0	-0,2	-3,3	6,5	-3,7	-6,3	-13,7	-0,7	1 291	22,0	6,49	32,03	93,51	1 292	20,6
14 Ene		4 814	-166	-3,3	2,3	-3,8	2,5	-4,1	-7,0	-14,5	-1,0	1 259	14,3	7,81	30,86	92,19	1 271	14,3
14 Feb		4 812	-228	-4,5	1,2	-5,0	2,3	-5,3	-8,1	-15,5	-2,4	1 091	14,8	8,97	33,38	91,03	1 101	14,5
14 Mar		4 796	-239	-4,8	2,3	-5,3	7,7	-6,0	-9,4	-17,4	-2,6	1 217	25,5	9,33	33,51	90,67	1 238	25,2
14 Abr		4 684	-305	-6,1	1,0	-6,7	8,8	-7,4	-10,1	-16,8	-4,7	1 297	12,4	9,46	35,66	90,54	1 328	12,2
14 May		4 572	-319	-6,5	1,2	-7,2	9,5	-7,9	-11,3	-18,0	-4,9	1 459	13,7	7,95	35,53	92,05	1 490	13,8
14 Jun		4 450	-314	-6,6	0,5	-7,2	11,1	-8,1	-12,0	-18,6	-4,9	1 519	18,9	7,26	36,75	92,74	1 529	18,3
14 Jul		4 420	-279	-5,9	1,7	-6,6	11,9	-7,5	-12,0	-18,7	-4,1	1 645	9,1	6,93	38,23	93,07	1 648	9,1
14 Ago		4 428	-271	-5,8	2,6	-6,5	9,6	-7,2	-11,4	-18,3	-3,9	1 135	8,8	6,43	35,47	93,57	1 162	8,4
14 Sep		4 448	-277	-5,9	2,4	-6,6	10,0	-7,3	-11,5	-18,0	-4,2	1 634	17,4	8,48	36,95	91,52	1 730	16,7
14 Oct		4 527	-285	-5,9	1,5	-6,6	9,4	-7,3	-11,3	-18,1	-4,3	1 702	7,6	8,75	38,22	91,25	1 742	7,0
14 Nov		4 512	-297	-6,2	1,1	-6,8	3,0	-7,3	-11,6	-17,9	-4,3	1 385	11,6	8,49	34,39	91,51	1 397	11,5
14 Dic		4 448	-254	-5,4	2,4	-6,1	6,2	-6,7	-10,9	-16,8	-3,7	1 384	7,2	7,21	33,48	92,79	1 442	11,6

PARO REGISTRADO  
Tasas de variación interanual

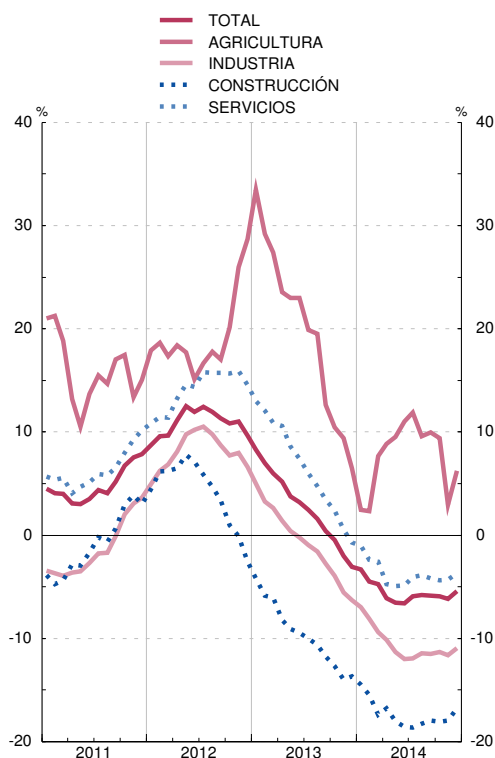

COLOCACIONES  
(Tendencia obtenida con TRAMO-SEATS)

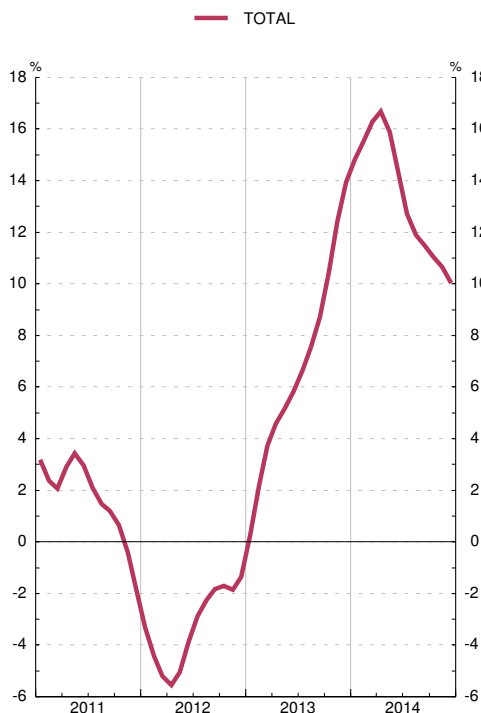

FUENTE: Instituto de Empleo Servicio Público de Empleo Estatal (SEPE).

Nota: Las series de base de este indicador figuran en el Boletín Estadístico del Banco de España, capítulo 24, cuadros 16 y 17.

a. Hasta diciembre de 2008, CNAE 1993; desde enero de 2009, CNAE 2009.

#### 4.6. CONVENIOS COLECTIVOS. ESPAÑA

■ Serie representada gráficamente.

Miles de personas y porcentajes. Datos acumulados

	Según mes de inicio de efectos económicos		Según mes de registro														
	Miles de trabajadores afectados	Incremento del salario medio pactado (%) (a)(b)	Miles de trabajadores afectados							Incremento salarial medio pactado							
			Por re- visados	Por firmados	Total	Variación inter- anual	Agricul- tura	Indus- tria	Construc- ción	Servicios	Por re- visados	Por firmados	Total	Agricul- tura	Indus- tria	Construc- ción	Servicios
1	2	3	4	5	6	7	8	9	10	11	12	13	14	15	16	17	
<b>11</b>	10 663	1,98	5 110	1 157	6 267	-826	415	1 752	1 026	3 075	2,68	1,58	2,48	2,49	2,71	1,52	2,67
<b>12</b>	10 099	1,00	4 399	1 679	6 078	-189	392	1 323	417	3 947	1,54	0,69	1,31	1,81	1,41	1,07	1,25
<b>13</b>	P 8 307	0,52	3 240	1 801	5 041	-1 038	229	1 411	351	3 049	0,66	0,41	0,57	0,95	0,49	0,58	0,58
<b>13 Jul</b>	P 8 086	0,52	1 484	951	2 435	-822	89	814	149	1 384	0,79	0,42	0,65	0,98	0,54	0,60	0,69
<b>Ago</b>	P 8 093	0,52	2 117	1 275	3 392	-223	148	1 112	320	1 812	0,67	0,43	0,58	0,97	0,46	0,59	0,62
<b>Sep</b>	P 8 184	0,52	2 338	1 381	3 719	-724	148	1 203	334	2 035	0,64	0,42	0,56	0,97	0,47	0,59	0,58
<b>Oct</b>	P 8 231	0,52	2 563	1 645	4 209	-625	189	1 287	338	2 395	0,64	0,41	0,55	0,94	0,49	0,59	0,55
<b>Nov</b>	P 8 236	0,52	2 893	1 687	4 580	-1 214	229	1 320	349	2 682	0,70	0,42	0,60	0,95	0,49	0,59	0,62
<b>Dic</b>	P 8 307	0,52	3 240	1 801	5 041	-1 038	229	1 411	351	3 049	0,66	0,41	0,57	0,95	0,49	0,58	0,58
<b>14 Ene</b>	P 4 199	0,54	...	...	966	478	36	223	0	706	...	...	0,60	1,00	0,79	-	0,52
<b>Feb</b>	P 4 203	0,54	...	...	1 699	898	176	380	3	1 140	...	...	0,60	0,66	0,90	1,46	0,49
<b>Mar</b>	P 4 208	0,54	...	...	2 709	1 557	248	908	4	1 549	...	...	0,55	0,72	0,61	1,43	0,49
<b>Abr</b>	P 4 491	0,56	...	...	3 067	1 642	265	1 016	4	1 783	...	...	0,56	0,74	0,62	1,42	0,51
<b>May</b>	P 4 492	0,56	...	...	3 500	1 795	306	1 193	4	1 998	...	...	0,54	0,70	0,58	1,41	0,49
<b>Jun</b>	P 4 498	0,56	...	...	3 603	1 527	308	1 232	4	2 059	...	...	0,54	0,70	0,59	1,31	0,49
<b>Jul</b>	P 4 649	0,56	...	...	3 768	1 333	310	1 238	4	2 216	...	...	0,55	0,70	0,59	1,29	0,51
<b>Ago</b>	P 4 662	0,56	...	...	3 874	482	312	1 290	4	2 267	...	...	0,55	0,70	0,58	1,21	0,51
<b>Sep</b>	P 4 674	0,57	...	...	4 197	478	313	1 336	5	2 544	...	...	0,56	0,70	0,58	1,22	0,54
<b>Oct</b>	P 4 754	0,57	...	...	4 327	118	313	1 350	7	2 658	...	...	0,57	0,70	0,58	0,79	0,55
<b>Nov</b>	P 4 756	0,57	...	...	4 418	-162	313	1 369	7	2 729	...	...	0,57	0,70	0,59	0,79	0,55
<b>Dic</b>	P 4 756	0,57	...	...	4 756	-285	393	1 421	16	2 927	...	...	0,57	0,68	0,58	0,63	0,54

TRABAJADORES AFECTADOS  
Enero - Diciembre

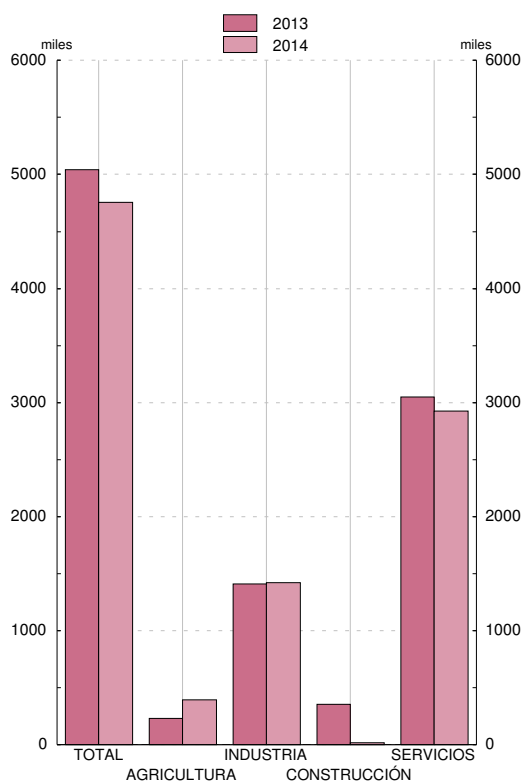

INCREMENTO SALARIAL MEDIO PACTADO  
Enero - Diciembre

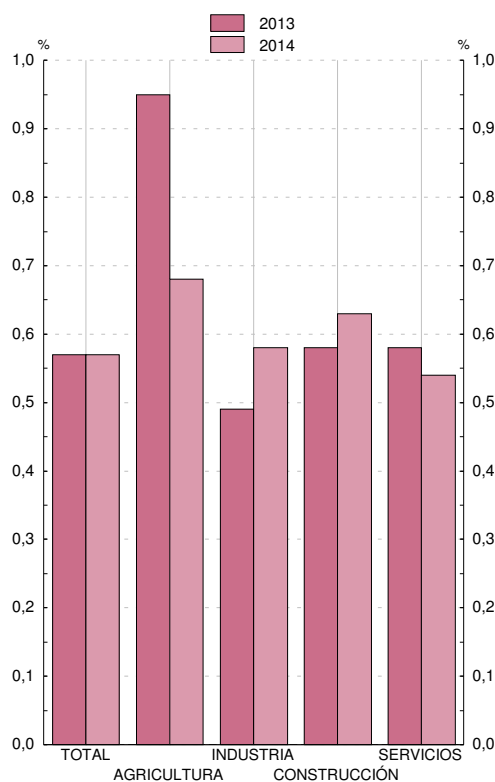

FUENTE: Ministerio de Empleo y Seguridad Social, Estadística de Convenios Colectivos de Trabajo.

a. Hasta el año 2010, incorpora las revisiones por cláusula de salvaguarda.

b. La información de convenios registrados en 2013 con efectos económicos en 2013 no es homogénea con la del mismo periodo del año anterior.

c. Hasta diciembre 2008, CNAE 1993; desde enero 2009, CNAE 2009.

#### 4.7. ENCUESTA TRIMESTRAL DE COSTE LABORAL

■ Serie representada gráficamente.

Tasas de variación interanual

		Coste laboral					Coste salarial					Otros costes por trabajador y mes	Pro memoria: Coste laboral por hora efectiva (a)	
		Por trabajador y mes				Por hora efectiva	Por trabajador y mes				Por hora efectiva		España (b)	Zona del euro (c)
		Total	Industria	Construcción	Servicios		Total	Industria	Construcción	Servicios				
1	2	3	4	5	6	7	8	9	10	11	12	13		
11	M	1,2	1,7	2,8	1,0	2,2	1,0	2,8	2,5	0,5	2,1	1,6	1,9	2,6
12	M	-0,6	1,9	1,5	-1,3	-0,1	-0,6	1,2	1,3	-1,1	-0,1	-0,8	-0,2	2,4
13	M	0,2	1,8	0,5	-0,1	0,5	0,0	1,9	0,5	-0,4	0,4	0,6	0,6	1,2
13 I-III	M	-0,5	1,9	0,4	-1,0	0,0	-0,9	1,8	0,5	-1,5	-0,3	0,5	-0,3	1,3
14 I-III	M	-0,3	1,3	-0,2	-0,5	0,5	-0,1	1,7	0,5	-0,4	0,7	-0,8	0,7	1,2
12 I		1,1	2,6	2,3	0,8	1,4	1,2	1,9	1,3	1,0	1,5	0,9	1,9	1,9
II		-0,3	2,6	2,6	-1,0	0,7	0,0	2,1	2,2	-0,5	1,0	-1,4	0,5	2,7
III		-0,1	1,8	1,0	-0,4	-	0,3	1,0	1,2	0,0	0,3	-0,9	0,6	2,4
IV		-3,2	0,7	0,0	-4,2	-2,2	-3,6	-0,2	0,4	-4,7	-2,7	-1,8	-3,4	2,4
13 I		-1,4	1,5	-0,8	-2,0	2,1	-1,8	1,4	-0,5	-2,6	1,8	-0,3	-0,9	2,0
II		-0,3	1,8	1,8	-0,8	-2,4	-0,6	1,8	1,5	-1,2	-2,6	0,4	-0,4	1,0
III		0,2	2,5	0,2	-0,2	0,5	-0,2	2,1	0,5	-0,8	0,1	1,4	0,4	0,8
IV		2,1	1,4	0,7	2,6	1,8	2,5	2,3	0,5	2,8	2,2	0,8	3,1	1,0
14 I		-0,2	1,0	0,4	-0,5	-1,8	-0,2	1,4	-0,0	-0,5	-1,8	-0,4	0,5	0,7
II		-0,1	1,8	-1,3	-0,3	3,5	0,0	2,1	0,4	-0,3	3,7	-0,5	1,4	1,6
III		-0,4	1,0	0,4	-0,7	-0,1	-0,1	1,7	1,2	-0,4	0,3	-1,5	0,3	1,2

POR TRABAJADOR Y MES  
Tasas de variación interanual

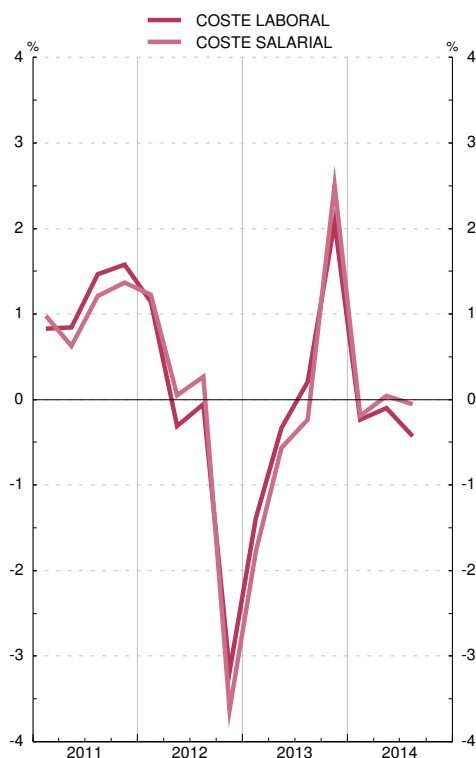

POR HORA EFECTIVA  
Tasas de variación interanual

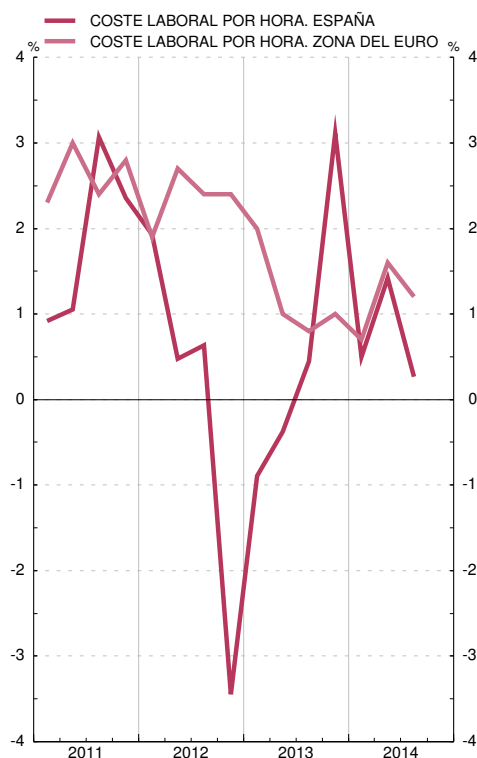

FUENTES: INE (Encuesta Trimestral de Coste Laboral e Índice de Coste Laboral Armonizado) y Eurostat.

Nota: Las series de base de este indicador figuran en el Boletín Estadístico del Banco de España, capítulo 24, cuadros 25, 26 y 27.

a. Corregido de efecto calendario.

b. Índice de Coste Laboral Armonizado (base 2008).

c. Total economía, excluyendo agricultura, Administración Pública, educación, sanidad y otros servicios no clasificados en otra rúbrica.

#### 4.8. COSTES LABORALES UNITARIOS. ESPAÑA Y ZONA DEL EURO (a)

■ Serie representada gráficamente.

Tasas de variación interanual

		Costes laborales unitarios				Total economía				Pro memoria			
		Total economía		Industria		Remuneración por asalariado		Productividad		PIB (en volumen)		Empleo (ocupados) Total economía	
		España	Zona del euro	España	Zona del euro	España (b)	Zona del euro	España	Zona del euro	España	Zona del euro	España (b)	Zona del euro
		1	2	3	4	5	6	7	8	9	10	11	12
<b>11</b>	P	-1,1	0,6	-1,5	-0,2	0,9	2,1	2,0	1,5	-0,6	1,7	-2,5	0,1
<b>12</b>	P	-3,0	1,9	0,2	1,9	-0,6	1,8	2,4	-0,2	-2,1	-0,7	-4,4	-0,5
<b>13</b>	A	-0,4	1,4	-1,1	2,0	1,7	1,7	2,1	0,3	-1,2	-0,4	-3,3	-0,8
<b>11 IV</b>	P	-1,0	1,4	0,6	2,2	1,1	2,2	2,2	0,8	-1,3	0,6	-3,4	-0,1
<b>12 I</b>	P	-1,3	2,0	2,4	1,9	1,0	1,9	2,4	-0,1	-1,7	-0,3	-4,0	-0,3
<b>12 II</b>	P	-2,5	2,0	0,2	2,0	0,1	1,9	2,7	-0,1	-2,1	-0,6	-4,6	-0,5
<b>12 III</b>	P	-2,9	2,1	-0,6	1,7	-0,6	1,8	2,4	-0,2	-2,1	-0,8	-4,4	-0,5
<b>12 IV</b>	P	-5,2	1,6	-1,0	2,2	-3,0	1,4	2,4	-0,2	-2,5	-0,9	-4,7	-0,7
<b>13 I</b>	A	-1,6	1,9	-0,3	3,1	0,5	1,7	2,2	-0,2	-2,2	-1,2	-4,3	-1,0
<b>13 II</b>	A	-1,3	1,2	-1,0	1,9	1,0	1,6	2,3	0,4	-1,7	-0,6	-3,9	-1,0
<b>13 III</b>	A	-0,6	1,3	-2,1	2,7	1,4	1,8	2,0	0,4	-1,0	-0,3	-3,0	-0,7
<b>13 IV</b>	A	2,0	1,2	-0,9	0,3	3,8	2,0	1,8	0,8	0,0	0,4	-1,8	-0,4
<b>14 I</b>	A	-1,2	0,7	-2,1	0,9	0,1	1,8	1,3	1,0	0,7	1,1	-0,6	0,0
<b>14 II</b>	A	-0,1	1,0	-0,1	1,7	0,4	1,4	0,5	0,4	1,3	0,8	0,8	0,4
<b>14 III</b>	A	-0,4	1,1	2,0	1,5	-0,1	1,3	0,3	0,2	1,6	0,8	1,4	0,6

**COSTES LABORALES UNITARIOS: TOTAL**  
Tasas de variación interanual



**COSTES LABORALES UNITARIOS: INDUSTRIA**  
Tasas de variación interanual

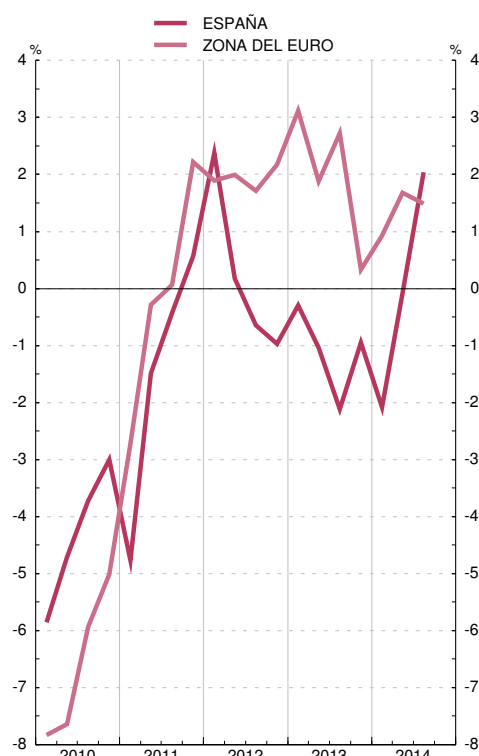

FUENTES: INE (Contabilidad Nacional Trimestral de España. Base 2010) y EUROSTAT.

a. España: elaborado según el SEC2010, series corregidas de efectos estacionales y de calendario.

b. Empleo equivalente a tiempo completo.

## 5.1. ÍNDICE DE PRECIOS DE CONSUMO. ESPAÑA. BASE 2011 = 100

■ Serie representada gráficamente.

Índices y tasas de variación interanual

		Índice general (100%)				Tasa de variación interanual ( $T_{12}^1$ )						Pro memoria: precios percibidos por agricultores (base 2005)		
		Serie original	m <sup>1</sup> (a)	T <sup>1</sup> 12 (b)	s/ T dic (c)	Alimentos no elaborados	Alimentos elaborados	Bienes industriales sin productos energéticos	Energía	Servicios	IPSEBENE	Serie original	T <sup>1</sup> 12	
		1	2	3	4	5	6	7	8	9	10	11	12	
11	M	100,0	—	3,2	2,4	1,8	3,8	0,6	15,8	1,8	1,7	101,5	0,7	
12	M	102,4	—	2,5	2,9	2,3	3,0	0,8	8,9	1,5	1,6	111,6	9,9	
13	M	103,9	—	1,4	0,3	3,5	3,1	0,6	0,1	1,4	1,5	114,6	2,7	
13	E-D	M	103,9	0,0	1,4	-0,4	3,6	3,1	0,6	0,1	1,4	1,5	115,0	3,9
14	E-D	M	103,7	-0,1	-0,1	-0,8	-1,2	0,4	-0,4	-0,8	0,1	0,0	...	...
13	Sep		103,8	-0,2	0,3	-0,4	2,8	3,0	-0,8	-3,7	1,0	0,8	113,4	-4,3
	Oct		104,3	0,4	-0,1	-	0,9	2,7	-0,8	-2,7	-	0,2	118,0	-5,4
	Nov		104,5	0,2	0,2	0,2	0,4	2,5	-0,4	-0,7	0,1	0,4	111,0	-7,3
	Dic		104,6	0,1	0,3	0,3	0,6	2,3	-0,5	0,2	-	0,2	117,6	-2,3
14	Ene		103,2	-1,3	0,2	-1,3	0,9	1,7	-0,3	-	-0,1	0,2	107,3	-6,2
	Feb		103,1	-	-	-1,4	1,2	1,3	-0,4	-1,7	-	0,1	108,1	-5,6
	Mar		103,4	0,2	-0,1	-1,2	-	1,2	-0,3	-1,4	-0,2	-	110,0	-7,7
	Abr		104,3	0,9	0,4	-0,3	-0,5	0,8	-0,4	1,6	0,5	0,3	112,0	-4,0
	May		104,3	-	0,2	-0,3	-2,7	0,6	-0,5	3,0	0,2	-	111,0	-10,3
	Jun		104,3	-	0,1	-0,2	-3,8	0,2	-0,5	2,6	0,3	-	111,7	-6,9
	Jul		103,3	-0,9	-0,3	-1,2	-5,2	-0,1	-0,4	0,3	0,2	-	96,5	-10,0
	Ago		103,5	0,2	-0,5	-1,0	-5,4	-0,2	-0,4	-0,9	0,2	-	...	...
	Sep		103,7	0,2	-0,2	-0,9	-1,5	-0,2	-0,3	-	0,1	-0,1	...	...
	Oct		104,2	0,5	-0,1	-0,4	1,7	-0,2	-0,3	-1,1	0,1	-0,1	...	...
	Nov		104,1	-0,1	-0,4	-0,5	1,2	-0,2	-0,3	-3,2	0,2	-0,1	...	...
	Dic		103,5	-0,6	-1,0	-1,0	-0,4	-0,2	-0,2	-8,5	0,3	-	...	...

ÍNDICE DE PRECIOS DE CONSUMO. GENERAL Y COMPONENTES  
Tasas de variación interanual

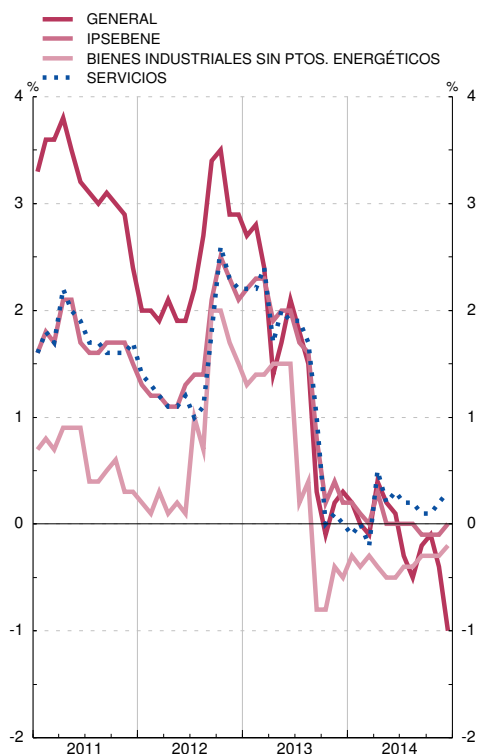

ÍNDICE DE PRECIOS DE CONSUMO. COMPONENTES  
Tasas de variación interanual

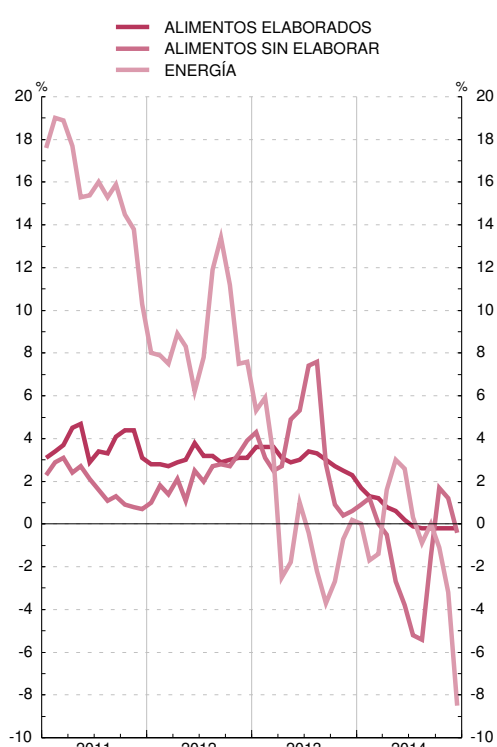

FUENTES: INE, Ministerio de Agricultura, Alimentación y Medio Ambiente.

Nota: Las series de base de este indicador figuran en el Boletín Estadístico del Banco de España, capítulo 25, cuadros 2 y 8.

a. Tasa de variación intermensual no anualizada.

b. Para los períodos anuales, representa el crecimiento medio de cada año respecto al anterior.

c. Para los períodos anuales, representa el crecimiento diciembre sobre diciembre.

## 5.2. ÍNDICE ARMONIZADO DE PRECIOS DE CONSUMO. ESPAÑA Y ZONA DEL EURO. BASE 2005 = 100 (a)

■ Serie representada gráficamente.

Tasas de variación interanual

		Índice general		Bienes														Servicios	
		España	Zona del euro	España	Zona del euro	Alimentos						Industriales						España	Zona del euro
						Total		Elaborados		No elaborados		España	Zona del euro	No energéticos		Energía			
						España	Zona del euro	España	Zona del euro	España	Zona del euro			España	Zona del euro	España	Zona del euro		
1	2	3	4	5	6	7	8	9	10	11	12	13	14	15	16	17	18		
<b>11</b>	M	3,1	2,7	4,0	3,3	2,8	2,7	4,2	3,3	1,3	1,8	4,7	3,7	0,5	0,8	15,7	11,9	1,6	1,8
<b>12</b>	M	2,4	2,5	3,1	3,0	2,6	3,1	3,5	3,1	1,6	3,0	3,4	3,0	1,0	1,2	8,8	7,6	1,5	1,8
<b>13</b>	M	1,5	1,4	1,7	1,3	3,2	2,7	3,1	2,2	3,4	3,5	0,8	0,6	1,1	0,6	0,0	0,6	1,3	1,4
<b>13 E-N</b>	M	1,6	1,4	1,8	1,4	3,4	2,8	3,2	2,2	3,6	3,7	0,9	0,6	1,2	0,6	0,0	0,7	1,5	1,4
<b>14 E-N</b>	MP	-0,1	0,5	-0,2	-0,1	-0,1	0,5	-0,1	1,3	-0,1	-0,8	-0,2	-0,4	-0,2	0,1	-0,1	-1,5	-0,0	1,2
<b>13 Ago</b>		1,6	1,3	1,6	1,2	4,6	3,2	3,3	2,5	6,1	4,4	-0,1	0,2	0,9	0,4	-2,2	-0,3	1,6	1,4
<b>Sep</b>		0,5	1,1	0,2	0,9	3,0	2,6	3,0	2,4	2,9	2,9	-1,2	-	-0,1	0,4	-3,7	-0,9	0,9	1,4
<b>Oct</b>		-	0,7	0,1	0,4	2,2	1,9	2,7	2,2	1,6	1,4	-1,0	-0,3	-0,1	0,3	-2,7	-1,7	-0,1	1,2
<b>Nov</b>		0,3	0,9	0,5	0,4	1,9	1,6	2,4	2,0	1,3	0,9	-0,3	-0,1	-	0,2	-0,7	-1,1	-	1,4
<b>Dic</b>		0,3	0,8	0,6	0,7	1,8	1,8	2,1	2,0	1,5	1,5	-0,1	0,2	-0,2	0,3	0,2	-	-0,1	1,0
<b>14 Ene</b>		0,3	0,8	0,6	0,5	1,4	1,7	1,3	2,0	1,5	1,3	0,1	-0,2	0,1	0,2	-	-1,2	-0,2	1,2
<b>Feb</b>		0,1	0,7	0,2	0,3	1,3	1,5	0,9	1,8	1,7	0,9	-0,6	-0,4	-	0,4	-1,7	-2,3	-0,1	1,3
<b>Mar</b>		-0,2	0,5	-0,1	-	0,8	1,0	0,7	1,7	0,9	-0,1	-0,7	-0,5	-0,3	0,2	-1,4	-2,1	-0,4	1,1
<b>Abr</b>		0,3	0,7	0,3	0,1	0,4	0,7	0,4	1,6	0,5	-0,7	0,3	-0,3	-0,3	0,1	1,6	-1,2	0,3	1,6
<b>May</b>		0,2	0,5	0,3	-	-0,4	0,1	-	1,5	-0,9	-2,1	0,8	-	-0,2	-	3,0	-	-	1,1
<b>Jun</b>		-	0,5	-	-0,1	-1,0	-0,2	-0,3	1,4	-1,7	-2,8	0,6	-	-0,3	-0,1	2,6	0,1	0,1	1,3
<b>Jul</b>		-0,4	0,4	-0,6	-0,3	-1,6	-0,3	-0,7	1,1	-2,7	-2,6	-	-0,3	-0,2	-	0,3	-1,0	-	1,3
<b>Ago</b>		-0,5	0,4	-0,9	-0,3	-1,8	-0,3	-0,8	1,0	-2,9	-2,4	-0,4	-0,4	-0,2	0,3	-0,9	-2,0	-	1,3
<b>Sep</b>		-0,3	0,3	-0,4	-0,3	-0,6	0,3	-0,8	1,0	-0,5	-0,9	-0,3	-0,6	-0,5	0,2	-	-2,3	-0,1	1,1
<b>Oct</b>		-0,2	0,4	-0,3	-0,2	0,4	0,5	-0,8	0,8	1,6	-	-0,7	-0,6	-0,5	-0,1	-1,1	-2,0	-0,1	1,2
<b>Nov</b>	P	-0,5	0,3	-0,8	-0,4	0,2	0,5	-0,7	0,6	1,2	0,2	-1,3	-0,8	-0,3	-0,1	-3,2	-2,6	-	1,2

ÍNDICE ARMONIZADO DE PRECIOS DE CONSUMO. GENERAL  
Tasas de variación interanual

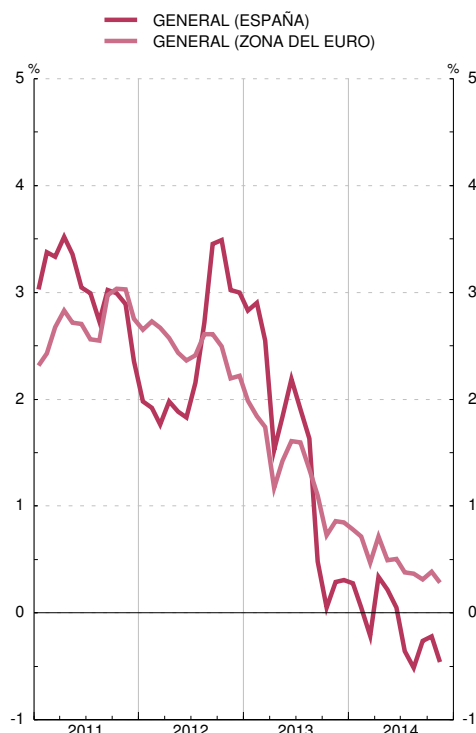

ÍNDICE ARMONIZADO DE PRECIOS DE CONSUMO. COMPONENTES  
Tasas de variación interanual

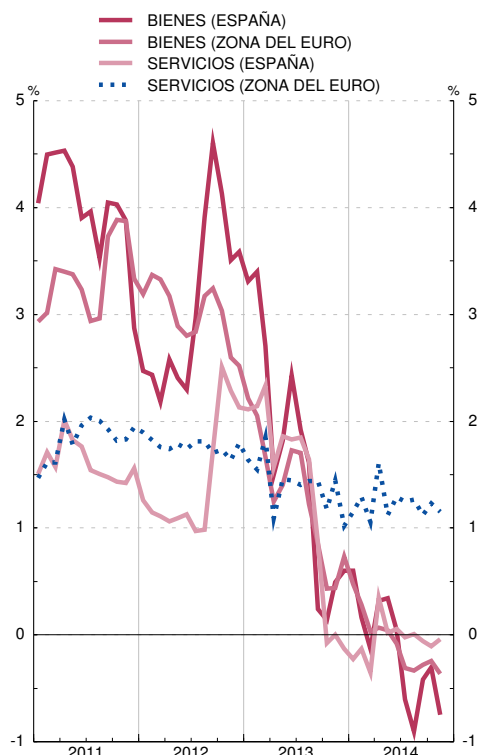

FUENTE: Eurostat.

a. Desde enero de 2011 se han incorporado las normas del Reglamento CE N°330/2009 de la Comisión Europea sobre el tratamiento de los productos estacionales, lo que provoca una ruptura de las series. Las series construidas con la nueva metodología sólo están disponibles desde enero de 2010. Las tasas interanuales aquí presentadas para 2010 son las difundidas por Eurostat, construidas haciendo uso de la serie con la nueva metodología para 2010 y de la serie con la antigua para 2009. De esta forma, esas tasas ofrecen una visión distorsionada al comparar índices de precios con dos metodologías diferentes. Las tasas interanuales del IAPC en 2010 calculadas de modo coherente haciendo uso solamente de la metodología anterior y que por tanto son homogéneas, son las siguientes: Ene:1,1; Feb:0,9; Mar:1,5; Abr:1,6; May:1,8; Jun:1,5; Jul:1,9; Ago:1,8; Sep:2,1; Oct:2,3; Nov:2,2; Dic:2,9. Pueden consultarse notas metodológicas más detalladas en la página de Eurostat en la Red ([www.europa.eu.int](http://www.europa.eu.int))

### 5.3. ÍNDICE DE PRECIOS INDUSTRIALES. ESPAÑA Y ZONA DEL EURO. BASE 2010 = 100

■ Serie representada gráficamente.

Tasas de variación interanual

		General		Bienes de consumo		Bienes de equipo		Bienes intermedios		Energía		Pro memoria: zona del euro					
		Serie original	m <sup>1</sup> <sub>(a)</sub>	T <sup>1</sup> <sub>12</sub>	m <sup>1</sup> <sub>(a)</sub>	T <sup>1</sup> <sub>12</sub>	m <sup>1</sup> <sub>(a)</sub>	T <sup>1</sup> <sub>12</sub>	m <sup>1</sup> <sub>(a)</sub>	T <sup>1</sup> <sub>12</sub>	m <sup>1</sup> <sub>(a)</sub>	T <sup>1</sup> <sub>12</sub>	Total	Bienes de consumo	Bienes de inversión	Bienes Intermedios	Energía
			1	2	3	4	5	6	7	8	9	10	11	12	13	14	15
<b>11</b>	M	106,9	—	6,9	—	2,7	—	1,0	—	7,2	—	15,3	5,7	3,3	1,5	5,9	10,9
<b>12</b>	M	111,0	—	3,8	—	2,5	—	0,5	—	1,4	—	9,7	2,8	2,5	1,0	0,7	6,6
<b>13</b>	M	111,7	—	0,6	—	2,2	—	-0,1	—	-0,5	—	0,5	-0,2	1,7	0,6	-0,6	-1,6
<b>13 E-N</b>	M	111,6	—	0,6	—	2,4	—	-0,0	—	-0,3	—	0,1	-0,1	1,8	0,6	-0,5	-1,6
<b>14 E-N</b>	MP	110,4	—	-1,1	—	-0,5	—	0,2	—	-1,6	—	-2,2	-1,4	0,2	0,4	-1,1	-4,0
<b>13 Ago</b>		112,1	-0,1	-0,1	0,0	1,8	0,2	-0,0	-0,3	-1,3	-0,2	-0,6	-0,9	1,9	0,6	-1,0	-3,7
<b>Sep</b>		112,3	0,2	0,1	0,1	1,0	-0,1	-0,2	-0,1	-1,8	0,7	1,7	-0,9	1,5	0,6	-1,6	-2,9
<b>Oct</b>		111,7	-0,5	-0,2	-0,4	0,6	-0,0	-0,2	-0,3	-2,0	-1,1	1,1	-1,3	1,0	0,5	-1,8	-3,6
<b>Nov</b>		110,7	-0,9	-0,5	-0,2	0,4	-0,1	-0,3	-0,2	-2,0	-2,6	0,1	-1,2	0,9	0,5	-1,7	-3,1
<b>Dic</b>		112,0	1,1	0,6	-0,3	-0,0	-0,0	-0,4	-0,2	-2,3	4,6	5,1	-0,7	0,8	0,6	-1,7	-1,8
<b>14 Ene</b>		110,5	-1,4	-1,9	-0,1	-0,6	0,2	-0,1	0,2	-2,4	-5,2	-3,9	-1,3	0,7	0,4	-1,6	-3,4
<b>Feb</b>		109,4	-1,0	-3,1	-0,1	-0,9	-0,2	-0,3	-0,2	-2,8	-3,3	-7,6	-1,7	0,6	0,3	-1,8	-4,4
<b>Mar</b>		109,5	0,1	-1,5	0,0	-0,9	0,3	-0,1	-0,2	-2,9	0,6	-1,7	-1,7	0,5	0,3	-1,9	-4,4
<b>Abr</b>		109,7	0,1	-0,2	0,1	-0,7	-0,0	-0,2	0,2	-2,2	0,1	2,4	-1,3	0,7	0,2	-1,5	-3,6
<b>May</b>		110,6	0,8	-0,5	0,2	-0,5	0,1	0,2	0,0	-1,9	3,1	0,5	-1,1	0,5	0,3	-1,2	-3,1
<b>Jun</b>		111,5	0,9	0,3	-0,0	-0,7	-0,1	0,4	0,2	-1,4	3,1	3,1	-0,9	0,4	0,4	-0,9	-2,5
<b>Jul</b>		111,6	0,1	-0,5	0,2	-0,5	0,2	0,4	-0,0	-1,0	-0,1	-0,7	-1,3	0,1	0,4	-0,6	-4,1
<b>Ago</b>		110,6	-0,9	-1,3	0,3	-0,3	0,0	0,2	-0,2	-0,9	-3,3	-3,7	-1,5	-0,0	0,4	-0,6	-4,9
<b>Sep</b>	P	111,3	0,6	-0,9	-0,2	-0,5	0,3	0,6	0,1	-0,7	2,2	-2,4	-1,5	-0,4	0,5	-0,5	-4,5
<b>Oct</b>	P	110,4	-0,8	-1,2	-0,2	-0,3	-0,1	0,5	-0,1	-0,5	-2,7	-4,0	-1,3	-0,6	0,6	-0,4	-4,1
<b>Nov</b>	P	109,1	-1,1	-1,5	0,0	-0,1	-0,1	0,6	-0,2	-0,6	-4,0	-5,4	-1,6	-0,6	0,6	-0,6	-5,0

ÍNDICE DE PRECIOS INDUSTRIALES. GENERAL  
Tasas de variación interanual



ÍNDICE DE PRECIOS INDUSTRIALES. COMPONENTES  
Tasas de variación interanual

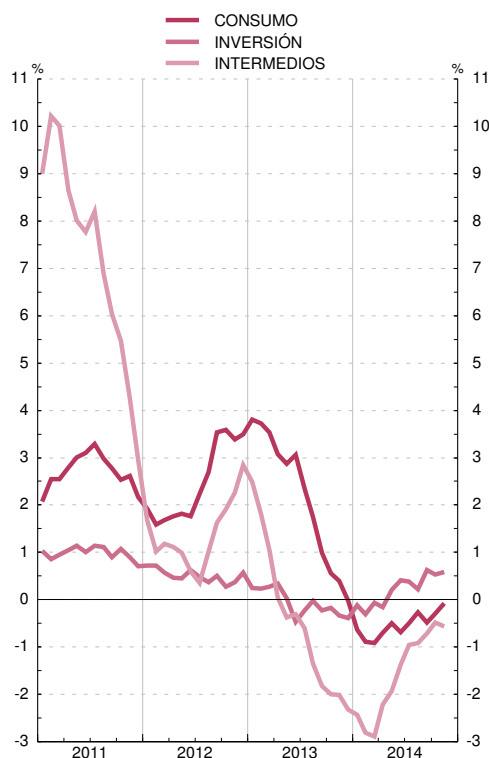

FUENTES: INE y BCE.

Nota: Las series de base de este indicador, para España, figuran en el Boletín Estadístico del Banco de España, capítulo 25, cuadro 3.

a. Tasa de variación intermensual no anualizada.



## 5.4. ÍNDICES DEL VALOR UNITARIO DEL COMERCIO EXTERIOR DE ESPAÑA

■ Serie representada gráficamente.

Tasas de variación interanual

	Exportaciones / Expediciones						Importaciones / Introducciones					
	Total	Bienes de consumo	Bienes de capital	Bienes intermedios			Total	Bienes de consumo	Bienes de capital	Bienes intermedios		
				Total	Energéticos	No energéticos				Total	Energéticos	No energéticos
1	2	3	4	5	6	7	8	9	10	11	12	
<b>11</b>	4,9	3,9	1,5	6,0	30,2	3,5	8,5	5,5	-0,8	10,6	25,6	5,2
<b>12</b>	2,1	5,7	7,0	-0,4	3,1	-0,7	4,6	3,4	-2,1	5,7	10,0	2,3
<b>13</b>	-0,1	1,2	-5,2	-0,1	-5,8	0,6	-4,2	-0,9	-8,2	-4,9	-8,6	-2,6
<b>13 E-O</b>	0,2	1,6	-4,8	0,2	-4,9	0,8	-4,4	-1,2	-10,1	-4,8	-8,7	-2,7
<b>14 E-O</b>	-0,9	0,5	-2,3	-1,6	-3,9	-1,5	-2,4	0,2	-2,6	-3,2	-5,4	-1,7
<b>13 May</b>	-0,3	2,7	-3,4	-1,6	-9,0	-2,0	-5,8	4,3	-15,1	-7,8	-22,5	-2,6
<b>Jun</b>	2,8	4,4	0,6	2,4	-9,2	2,9	-2,8	-3,9	-14,2	-1,3	-3,0	0,0
<b>Jul</b>	1,4	0,4	-5,2	2,9	0,8	3,8	-2,3	-4,0	-6,4	-1,4	-5,8	-0,2
<b>Ago</b>	1,9	3,8	-3,3	1,1	-3,1	0,7	-6,4	-1,7	-12,2	-7,5	-10,6	-4,5
<b>Sep</b>	-2,8	-3,2	-6,1	-2,6	-5,8	-1,8	-3,7	0,3	-9,9	-4,3	-6,8	-1,2
<b>Oct</b>	0,6	0,1	-1,2	1,0	-10,0	2,9	-6,7	-5,3	-10,0	-7,0	-8,4	-5,3
<b>Nov</b>	-1,3	0,1	-10,3	-0,4	-14,0	0,5	-2,8	1,8	-0,3	-4,5	-8,3	-2,1
<b>Dic</b>	-2,4	-0,8	-3,8	-2,9	-7,1	-1,1	-3,5	-0,5	2,9	-5,5	-7,7	-2,2
<b>14 Ene</b>	-2,2	-0,9	-2,4	-2,8	-4,3	-2,8	-6,7	-2,7	-1,9	-8,3	-12,1	-5,1
<b>Feb</b>	-0,3	3,6	0,6	-2,7	-7,3	-2,3	-3,3	-1,2	-7,4	-3,7	-7,7	-2,0
<b>Mar</b>	2,8	3,0	-0,2	3,0	5,0	2,8	-4,9	-2,1	-20,6	-4,1	-8,2	-3,4
<b>Abr</b>	-1,6	-0,3	4,8	-3,5	-9,8	-2,5	0,3	1,4	1,4	-0,1	-3,7	3,0
<b>May</b>	1,3	0,7	2,8	1,4	1,5	2,2	0,8	-0,8	-4,3	1,7	11,5	-1,3
<b>Jun</b>	-2,6	-1,7	-2,0	-3,3	1,6	-4,0	-2,1	2,8	-4,0	-3,5	-5,6	-1,7
<b>Jul</b>	-1,8	0,6	-4,0	-2,7	-9,7	-2,4	-1,3	0,4	-3,1	-1,7	1,3	-1,5
<b>Ago</b>	-4,1	-2,1	-2,6	-5,3	-11,3	-5,1	-1,7	-0,9	10,4	-2,9	-7,4	-0,4
<b>Sep</b>	1,4	3,7	-9,9	2,1	1,5	1,0	-3,6	1,1	-4,6	-5,1	-11,2	-1,9
<b>Oct</b>	-2,3	-0,7	-10,0	-1,9	-6,1	-1,5	-2,0	3,8	7,7	-4,8	-11,1	-2,4

ÍNDICES DEL VALOR UNITARIO DE LAS EXPORTACIONES Y DE LAS IMPORTACIONES (a)

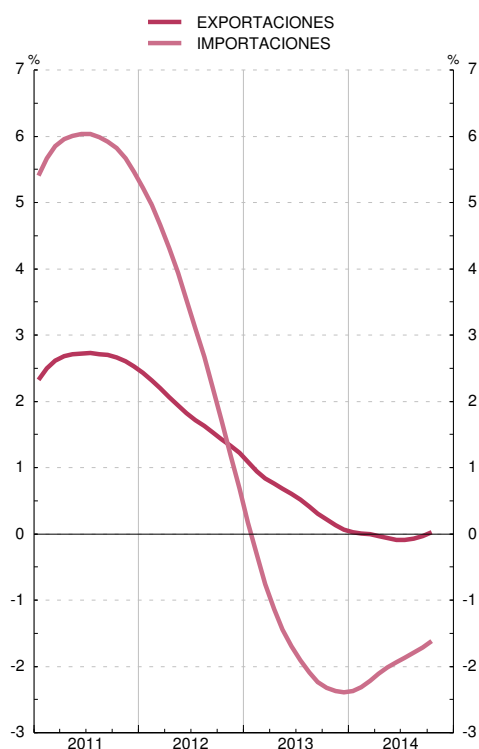

ÍNDICES DEL VALOR UNITARIO DE LAS IMPORTACIONES POR GRUPOS DE PRODUCTOS (a)

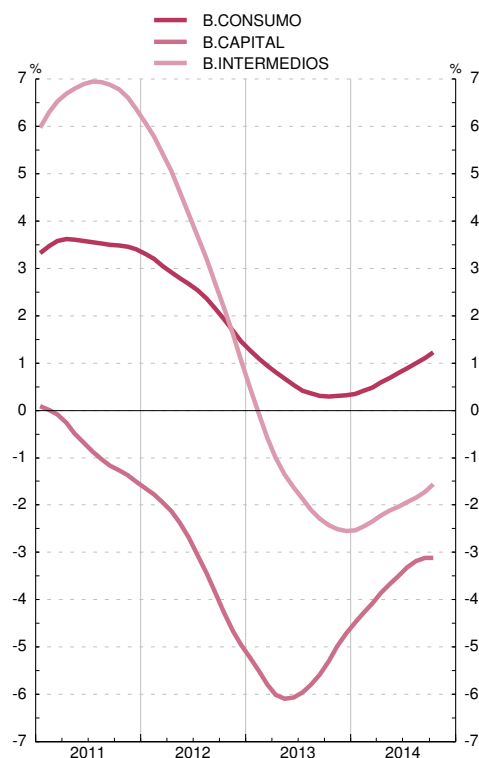

FUENTES: ME, MHAP y BE.

Nota: Las series de base de este indicador figuran en el Boletín Estadístico del Banco de España, capítulo 18, cuadros 6 y 7.

a. Tasas de variación interanual (tendencia obtenida con TRAMO-SEATS).

## 6.1. ADMINISTRACIONES PÚBLICAS. CAPACIDAD (+) O NECESIDAD (-) DE FINANCIACIÓN

■ Serie representada gráficamente.

Millones de euros

		Administración Central			Comunidades Autónomas (b)	Corporaciones Locales	Administraciones de Seguridad Social
		Total	Del cual:				
			Estado (a)				
		1 = 2+4+5+6	2	3	4	5	6
<b>12</b>	P	-108 903	-82 592	-44 093	-19 447	3 307	-10 171
<b>13</b>	A	-71 291	-49 190	-45 321	-15 932	5 474	-11 643
<b>13 IV</b>	A	-21 897	-8 917	-8 864	-6 199	1 593	-8 374
<b>14 I</b>	A	-6 754	-7 834	-9 582	-3 461	1 273	3 268
<b>II</b>	A	-29 478	-16 253	-17 120	-8 227	-100	-4 898
<b>III</b>	A	-3 017	-7 324	-6 374	-665	3 561	1 411
<b>13 E-O</b>	A	...	-40 495	-36 537	-10 761	...	-2 135
<b>14 E-O</b>	A	...	-29 237	-30 952	-14 167	...	-478
<b>13 Dic</b>	A	...	-5 864	-5 692	-3 735	...	-8 355
<b>14 Ene</b>	A	...	-6 548	-6 249	-1 522	...	2 320
<b>Feb</b>	A	...	-4 852	-6 718	-908	...	65
<b>Mar</b>	A	...	3 566	3 385	-1 031	...	883
<b>Abr</b>	A	...	-5 256	-5 124	-1 942	...	1 332
<b>May</b>	A	...	-11 209	-11 541	-1 702	...	701
<b>Jun</b>	A	...	212	-455	-4 583	...	-6 931
<b>Jul</b>	A	...	-5 877	-5 769	1 390	...	1 143
<b>Ago</b>	A	...	-3 494	-2 979	-433	...	-680
<b>Sep</b>	A	...	2 047	2 374	-1 622	...	948
<b>Oct</b>	A	...	2 174	2 124	-1 814	...	-259

CAPACIDAD/NECESIDAD DE FINANCIACIÓN DE LAS ADMINISTRACIONES PÚBLICAS  
Por tipo de administración. Suma móvil 4 trimestres

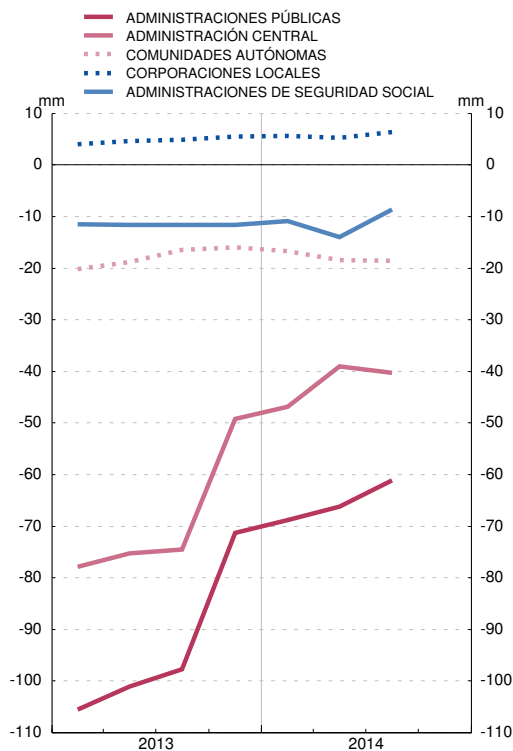

CAPACIDAD/NECESIDAD DE FINANCIACIÓN DE LAS ADMINISTRACIONES PÚBLICAS  
Por tipo de administración. Datos acumulados enero fecha. Información mensual

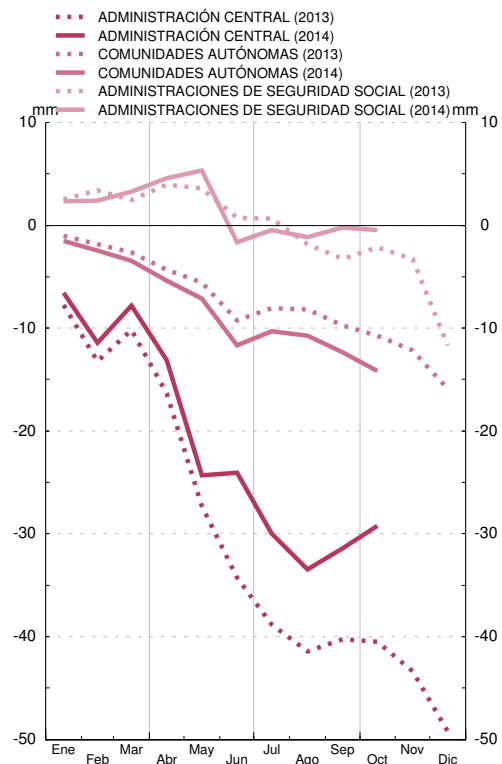

FUENTE: Ministerio de Hacienda y Administraciones Públicas (IGAE).

a. El detalle por operaciones se difunde en el indicador 6.3.

b. El detalle por Comunidades Autónomas se difunde en el indicador 6.6.

## 6.2. ADMINISTRACIONES PÚBLICAS. DEUDA SEGÚN EL PROTOCOLO DE DÉFICIT EXCESIVO (PDE)

■ Serie representada gráficamente.

Millones de euros

	Total	Por administraciones						Por instrumentos						
		Administración Central (b)		Comunidades Autónomas	Corporaciones Locales	Administraciones de Seguridad Social	Deuda en poder de Administraciones Públicas (consolidación)	Efectivo y Depósitos	Valores distintos de acciones			Préstamos		
		Estado	Otras Unidades						Total	A corto plazo	A largo plazo	Total	A corto plazo	A largo plazo
		(a)	2	3	4	5	6	7	8	9=10+11	10	11	12=13+14	13
<b>09</b>	568 700	479 541	8 129	92 435	34 700	17 169	63 274	3 468	472 678	86 395	386 283	92 555	9 775	82 780
<b>10</b>	649 259	544 790	6 767	123 419	35 453	17 169	78 338	3 584	534 226	88 201	446 025	111 449	8 438	103 011
<b>11</b>	743 531	598 995	25 243	145 086	36 819	17 169	79 781	3 685	610 699	96 153	514 546	129 146	15 232	113 915
<b>12</b>	890 993	711 474	114 932	188 424	44 005	17 188	185 030	3 681	669 887	82 563	587 324	217 425	15 143	202 282
<b>13 Jun</b>	P 950 417	766 967	133 746	197 163	44 540	17 202	209 200	3 674	739 422	82 989	656 433	207 322	17 875	189 447
<b>Jul</b>	P 954 200	767 666	136 023	195 828	44 201	17 193	206 711	3 702	743 033	87 660	655 373	207 465	17 618	189 847
<b>Ago</b>	P 951 606	769 229	136 989	194 469	43 393	17 189	209 664	3 709	742 500	83 451	659 049	205 396	15 601	189 795
<b>Sep</b>	P 961 242	779 068	135 609	199 748	43 107	17 190	213 479	3 714	750 773	85 402	665 371	206 755	16 715	190 040
<b>Oct</b>	P 957 840	774 927	140 242	198 236	42 160	17 747	215 472	3 690	748 408	86 420	661 988	205 742	16 332	189 410
<b>Nov</b>	P 957 777	782 423	147 682	195 612	41 816	17 195	226 951	3 688	760 164	88 308	671 856	193 924	12 487	181 438
<b>Dic</b>	P 966 181	789 028	153 935	209 773	42 114	17 187	245 857	3 696	765 746	88 106	677 640	196 738	12 079	184 659
<b>14 Ene</b>	P 985 131	796 203	161 933	211 188	42 036	17 187	243 417	3 712	776 220	87 745	688 475	205 199	13 776	191 423
<b>Feb</b>	P 994 065	804 942	162 513	213 812	42 266	17 188	246 655	3 712	787 113	83 470	703 643	203 239	10 784	192 456
<b>Mar</b>	P 995 843	813 206	162 689	224 975	41 911	17 188	264 126	3 726	788 961	79 415	709 546	203 155	10 720	192 435
<b>Abr</b>	P 988 702	806 390	167 540	224 163	41 906	17 192	268 488	3 737	782 294	75 069	707 225	202 671	10 282	192 389
<b>May</b>	P 1 002 739	821 941	167 504	222 212	42 647	17 189	268 753	3 767	796 702	76 000	720 703	202 271	10 635	191 636
<b>Jun</b>	P 1 012 606	831 414	170 468	228 219	41 994	17 203	276 691	3 804	804 833	74 652	730 181	203 970	11 547	192 423
<b>Jul</b>	A 1 006 185	850 012	127 494	227 660	40 897	17 196	257 072	3 849	801 645	73 032	728 613	200 692	13 401	187 290
<b>Ago</b>	A 1 009 959	854 390	127 459	226 623	41 272	17 199	256 984	3 857	805 595	72 271	733 324	200 507	12 136	188 372
<b>Sep</b>	A 1 020 236	865 657	129 553	232 009	40 781	17 200	264 964	3 863	815 106	74 078	741 029	201 267	11 742	189 525
<b>Oct</b>	A 1 016 969	856 245	130 597	232 687	40 735	17 189	260 484	3 844	810 904	74 759	736 145	202 221	11 744	190 477
<b>Nov</b>	A 1 023 053	862 809	127 994	231 608	40 784	17 202	257 344	3 852	817 297	77 028	740 269	201 904	11 135	190 768

DEUDA SEGÚN EL PDE DE LAS ADMINISTRACIONES PÚBLICAS  
Por subsectores. Miles de millones de euros

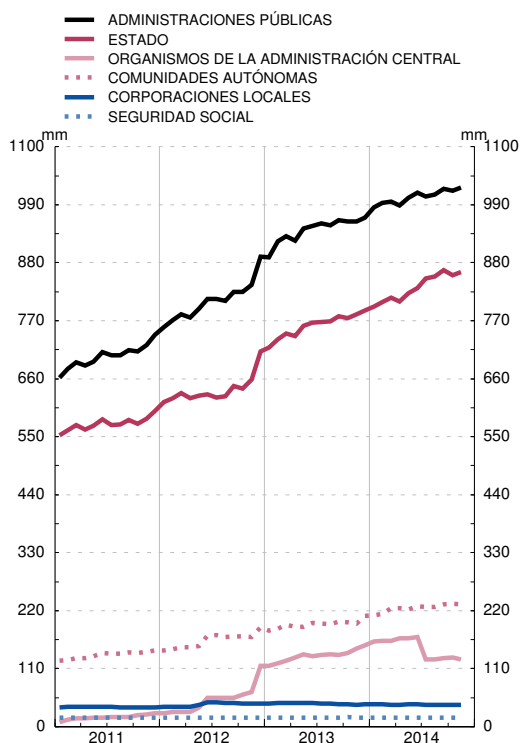

DEUDA SEGÚN EL PDE DE LAS ADMINISTRACIONES PÚBLICAS  
Por instrumentos. Miles de millones de euros

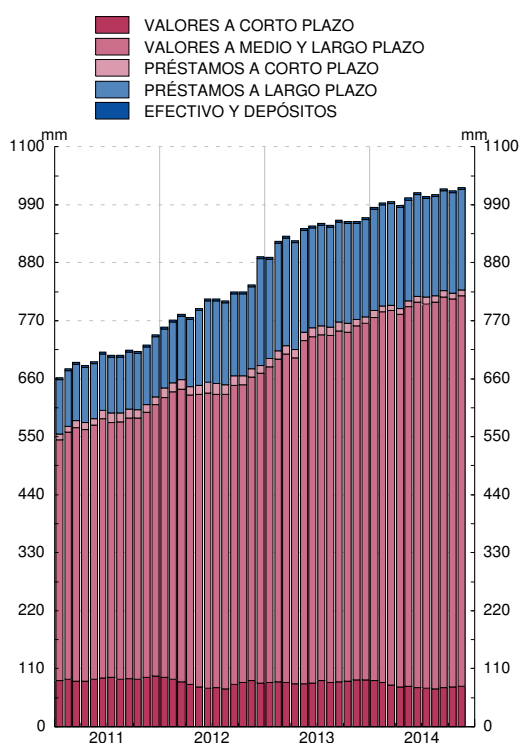

FUENTE: BE.

Nota: Los saldos de deuda se han elaborado siguiendo la metodología del SEC 2010.

a. La última información que ha sido contrastada con la que consta en los registros administrativos de las Comunidades Autónomas y de los seis grandes Ayuntamientos es la correspondiente a septiembre de 2014.

b. Desde julio de 2014, la deuda (préstamos y valores) del Fondo para la Financiación de los Pagos a Proveedores se incluye en la deuda del Estado, en lugar de en Otras Unidades de la Administración Central, debido a la integración de dicha unidad en el Estado a partir de esa fecha.

### 6.3. ESTADO. RECURSOS Y EMPLEOS SEGÚN LA CONTABILIDAD NACIONAL. ESPAÑA

■ Serie representada gráficamente.

Millones de euros

	Capacidad (+) o necesidad (-) de financiación 1 = 2-8	Recursos corrientes y de capital						Empleos corrientes y de capital						Pro memoria: déficit de caja		
		Total 2 = 3+7	Impuesto sobre el valor añadido (IVA) 3	Otros impuestos sobre los productos y sobre importaciones excepto IVA 4	Intereses y otras rentas de la propiedad 5	Impuestos sobre la renta y el patrimonio 6	Resto 7	Total 8 = 9+13	Remuneración de asalariados 9	Intereses 10	Transferencias corrientes y de capital entre Administraciones Públicas 11	Ayudas a la inversión y otras transferencias de capital 12	Resto 13	Déficit de caja 14 = 15-16	Ingresos líquidos 15	Pagos líquidos 16
<b>12</b>	-44 093	173 033	51 403	19 781	7 559	51 976	42 314	217 126	17 991	25 694	132 978	1 840	38 623	-29 013	123 344	152 357
<b>13</b>	P -45 321	169 504	55 441	22 765	9 878	62 213	19 207	214 825	18 250	28 690	125 752	1 326	40 807	-39 678	121 118	160 796
<b>13 E-N</b>	P -39 629	150 302	52 193	20 938	6 496	54 702	15 973	189 931	15 711	26 123	114 312	519	33 266	-37 708	107 791	145 499
<b>14 E-N</b>	A -35 561	156 812	54 081	21 668	7 278	56 577	17 208	192 373	15 593	27 536	114 387	777	34 080	-26 498	117 150	143 647
<b>13 Nov</b>	P -3 092	11 570	3 165	2 434	325	3 996	1 650	14 662	1 333	2 397	8 362	64	2 506	-4 154	5 911	10 065
<b>Dic</b>	P -5 692	19 202	3 248	1 827	3 382	7 511	3 234	24 894	2 539	2 567	11 440	807	7 541	-1 970	13 327	15 297
<b>14 Ene</b>	A -6 249	11 217	4 914	2 057	453	2 934	859	17 466	1 324	2 508	10 692	27	2 915	-15 856	5 221	21 077
<b>Feb</b>	A -6 718	11 331	5 326	2 116	345	2 566	978	18 049	1 316	2 223	10 221	34	4 255	4 464	16 092	11 629
<b>Mar</b>	A 3 385	20 249	8 035	1 592	1 887	7 398	1 337	16 864	1 336	2 520	10 080	36	2 892	-2 979	6 774	9 753
<b>Abr</b>	A -5 124	13 071	3 763	1 807	695	5 706	1 100	18 195	1 318	2 454	10 466	45	3 912	-730	13 440	14 170
<b>May</b>	A -11 541	6 079	2 830	2 000	428	-421	1 242	17 620	1 312	2 485	10 821	36	2 966	-3 308	7 654	10 961
<b>Jun</b>	A -455	19 119	7 452	1 875	631	6 863	2 298	19 574	2 383	2 491	10 759	150	3 791	-8 793	3 855	12 649
<b>Jul</b>	A -5 769	16 337	3 820	1 961	534	6 593	3 429	22 106	1 325	2 584	15 318	50	2 829	-335	20 242	20 577
<b>Ago</b>	A -2 979	11 343	2 459	1 774	506	5 283	1 321	14 322	1 293	2 571	8 097	12	2 349	424	8 739	8 315
<b>Sep</b>	A 2 374	18 209	7 893	2 157	805	5 793	1 561	15 835	1 335	2 465	9 635	91	2 309	-4 006	4 847	8 853
<b>Oct</b>	A 2 124	17 979	3 933	1 999	526	10 071	1 450	15 855	1 335	2 685	8 866	111	2 858	7 624	22 836	15 213
<b>Nov</b>	A -4 609	11 878	3 656	2 330	468	3 791	1 633	16 487	1 316	2 550	9 432	185	3 004	-3 002	7 448	10 450

ESTADO. CAPACIDAD/NECESIDAD DE FINANCIACIÓN Y DÉFICIT DE CAJA  
Suma móvil 12 meses



ESTADO. RECURSOS Y EMPLEOS SEGÚN CONTABILIDAD NACIONAL  
Suma móvil 12 meses

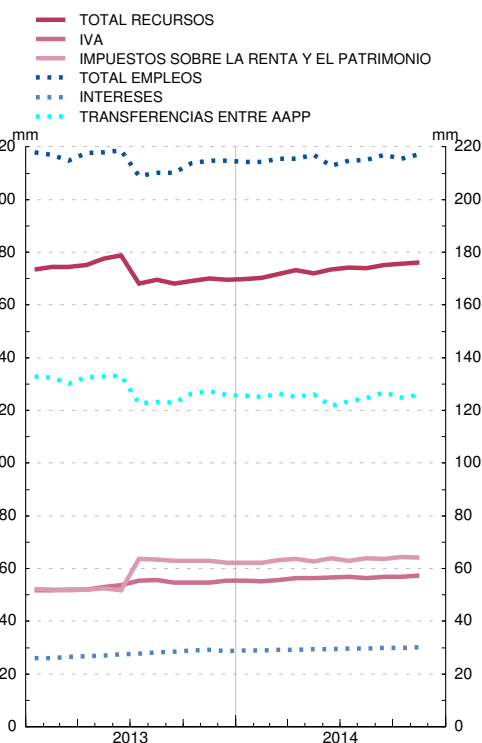

FUENTE: Ministerio de Hacienda y Administraciones Públicas (IGAE).

## 6.4. ESTADO. OPERACIONES FINANCIERAS. ESPAÑA

■ Serie representada gráficamente.

Millones de euros

	Capacidad (+) o necesidad (-) de financiación	Adquisiciones netas de activos financieros			Pasivos netos contraídos										Contracción neta de pasivos (excepto otras cuentas pendientes de pago)	
		Total	Del cual		Total	Por instrumentos						Por sectores de contrapartida				
			Depósitos en el Banco de España	Total		En monedas distintas de la peseta/ euro	Valores representativos de deuda a corto plazo	Valores representativos de deuda a largo plazo (a)	Créditos del Banco de España	Otros pasivos materializados en instrumentos de mercado (b)	Otras cuentas pendientes de pago	En poder de sectores residentes				Resto del mundo
												Total	Instituciones financieras monetarias	Otros sectores residentes		
1	2	3	4	5	6	7	8	9	10	11	12	13	14	15		
<b>12</b>	-44 093	66 764	2 275	110 857	-2 704	-5 096	65 178	-542	55 391	-4 076	74 467	95 161	-20 694	36 390	114 933	
<b>13</b>	P -45 321	35 678	-2 400	80 999	-34	18 293	55 694	-876	8 014	-127	25 886	9 546	16 340	55 113	81 125	
<b>13 E-N</b>	P -39 629	14 587	-0	54 216	-36	17 241	48 809	-876	6 808	-17 766	20 590	26 841	-6 251	33 626	71 982	
<b>14 E-N</b>	A -35 561	12 189	-90	47 750	238	-2 391	53 545	-946	-340	-2 118	35 405	35 097	307	12 346	49 868	
<b>13 Nov</b>	P -3 092	779	300	3 871	2	-1 839	11 351	-	446	-6 086	-12 032	-9 164	-2 868	15 903	9 957	
<b>Dic</b>	P -5 692	21 090	-2 400	26 782	2	1 052	6 885	-	1 206	17 639	5 296	-17 295	22 591	21 487	9 143	
<b>14 Ene</b>	A -6 249	-3 750	0	2 499	2	-685	3 625	-	8	-448	6 674	13 674	-7 000	-4 175	2 948	
<b>Feb</b>	A -6 718	775	-0	7 493	2	-971	11 984	-	202	-3 722	3 035	-1 240	4 274	4 458	11 215	
<b>Mar</b>	A 3 385	11 126	-1	7 741	2	-2 664	13 429	-	326	-3 350	5 004	4 324	680	2 737	11 091	
<b>Abr</b>	A -5 124	-12 391	2	-7 267	-15	-1 585	-8 153	-946	966	2 451	-6 397	-280	-6 117	-870	-9 718	
<b>May</b>	A -11 541	9 442	-0	20 983	2	865	17 947	-	34	2 137	11 910	10 388	1 522	9 073	18 846	
<b>Jun</b>	A -455	12 845	-89	13 300	2	-143	12 498	-	6	938	-5 167	-578	-4 589	18 467	12 362	
<b>Jul</b>	A -5 769	-16 736	0	-10 967	2	-53	-10 612	-	-2 545	2 244	6 123	-11 006	17 129	-17 090	-13 210	
<b>Ago</b>	A -2 979	4 435	-2	7 414	2	318	6 086	-	336	673	5 530	19 805	-14 275	1 884	6 741	
<b>Sep</b>	A 2 374	12 224	0	9 850	2	2 296	11 509	-	-20	-3 936	9 571	10 655	-1 084	279	13 786	
<b>Oct</b>	A 2 124	-10 762	0	-12 886	-3	-170	-13 400	-	38	647	-9 619	-5 869	-3 750	-3 267	-13 532	
<b>Nov</b>	A -4 609	4 981	0	9 590	241	400	8 633	-	308	248	8 741	-4 777	13 517	849	9 342	

ESTADO. PASIVOS NETOS CONTRAÍDOS. POR INSTRUMENTOS  
Suma móvil 12 meses

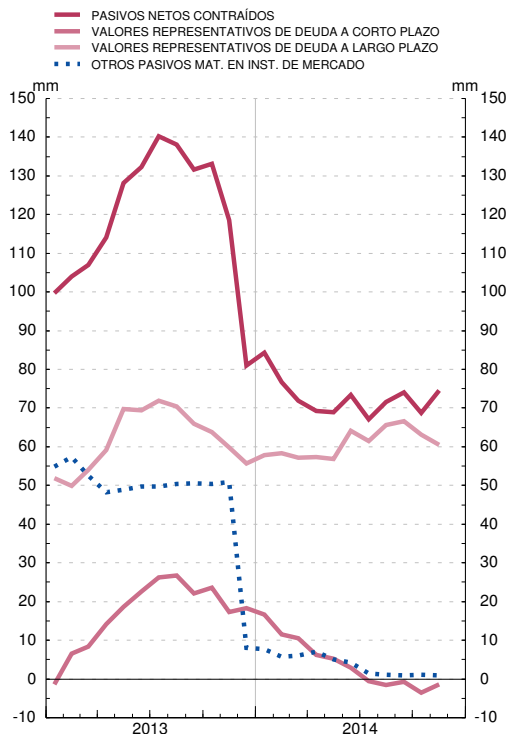

ESTADO. PASIVOS NETOS CONTRAÍDOS. POR SECTORES DE CONTRAPARTIDA  
Suma móvil de 12 meses



FUENTE: BE.

a. Incluye Letras del Tesoro emitidas a más de un año.

b. Incluye otros préstamos, valores no negociables, moneda y Caja General de Depósitos.

## 6.5. ESTADO. DEUDA SEGÚN EL PROTOCOLO DE DÉFICIT EXCESIVO. ESPAÑA

■ Serie representada gráficamente.

Millones de euros

	Deuda según el Protocolo de Déficit Excesivo (PDE) (a)										Pro memoria:				
	Del cual:		Por instrumentos				Por sectores de contrapartida				Depósitos en el Banco de España incluyendo Subastas de liquidez del Tesoro	Avalés prestados (saldo vivo)			
	Total	En monedas distintas del euro	Valores representativos de deuda a corto plazo	Valores representativos de deuda a largo plazo (b)	Créditos del Banco de España	Resto de deuda PDE (c)	En poder de sectores residentes			Resto del mundo		Total	De los cuales:		
							Total	Administraciones Públicas	Otros sectores residentes				Concedidos a otras AAPP	A FEEF (d)	A Entidades de crédito
1	2	3	4	5	6	7	8	9	10	11	12	13	14	15	
<b>09</b>	479 541	68	85 513	383 864	4 665	5 498	263 300	46 105	217 195	216 240	24 791	58 854	3 000	-	49 008
<b>10</b>	544 790	0	70 484	463 580	4 082	6 644	302 636	61 170	241 466	242 154	28 898	73 560	6 000	-	59 506
<b>11</b>	P 598 995	0	68 639	517 630	3 499	9 228	391 375	62 613	328 763	207 620	30 616	99 748	23 851	2 993	64 659
<b>12</b>	P 711 474	0	62 627	581 314	2 915	64 619	427 727	67 328	360 399	283 748	35 000	168 165	26 608	30 820	68 399
<b>13 Nov</b>	A 782 423	240	79 043	630 009	1 943	71 427	449 589	57 836	391 753	332 834	26 361	168 108	31 954	35 887	46 951
<b>Dic</b>	A 789 028	240	80 045	634 407	1 943	72 633	435 789	57 387	378 402	353 239	20 284	165 054	31 954	34 841	46 607
<b>14 Ene</b>	A 796 203	244	79 305	642 314	1 943	72 641	445 511	54 947	390 563	350 693	19 578	165 181	31 954	36 481	45 247
<b>Feb</b>	A 804 942	242	78 291	651 864	1 943	72 844	446 604	55 885	390 718	358 338	27 766	158 369	30 454	37 300	39 550
<b>Mar</b>	A 813 206	241	75 581	662 512	1 943	73 169	458 413	58 443	399 970	354 793	31 797	146 523	28 299	34 668	32 853
<b>Abr</b>	A 806 390	243	73 962	657 320	972	74 136	463 070	57 955	405 115	343 320	18 659	143 736	28 299	35 693	30 583
<b>May</b>	A 821 941	246	74 808	671 991	972	74 170	468 176	58 219	409 957	353 764	29 627	143 645	28 299	36 307	29 962
<b>Jun</b>	A 831 414	250	74 640	681 627	972	74 176	460 821	59 291	401 530	370 593	29 705	143 761	28 299	36 922	29 512
<b>Jul</b>	A 850 012	252	74 561	693 049	972	81 430	487 994	55 250	432 744	362 018	19 264	143 802	28 299	38 516	28 273
<b>Ago</b>	A 854 390	251	74 850	696 802	972	81 766	490 386	55 161	435 225	364 004	22 340	133 844	28 299	38 516	18 373
<b>Sep</b>	A 865 657	257	77 129	705 810	972	81 746	499 996	55 466	444 530	365 661	27 997	132 659	28 299	38 516	17 473
<b>Oct</b>	A 856 245	255	76 949	696 540	972	81 784	498 435	49 986	448 449	357 810	24 080	126 984	28 299	38 516	11 935
<b>Nov</b>	A 862 812	251	77 344	702 404	972	82 092	...	46 146	...	...	30 865	121 406	25 009	38 823	9 486

ESTADO. PASIVOS EN CIRCULACIÓN  
Por instrumentos. Miles de millones de euros

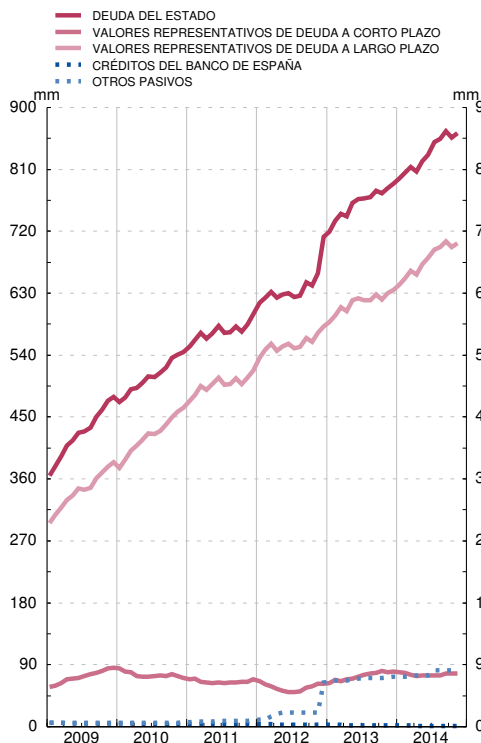

ESTADO. PASIVOS EN CIRCULACIÓN  
Por sectores de contrapartida. Miles de millones de euros

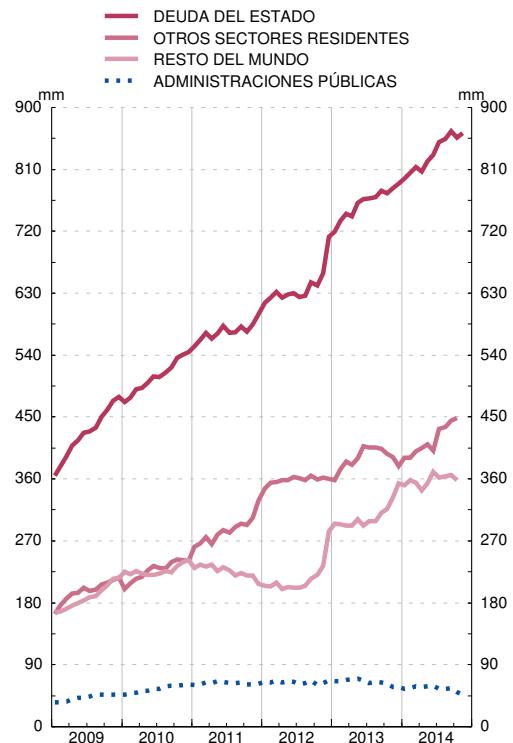

FUENTE: BE.

- Desde julio de 2014 incluye la deuda (préstamos y valores) del Fondo para la Financiación de los Pagos a Proveedores, organismo que se ha integrado en el Estado a partir de esa fecha.
- Incluye Letras del Tesoro emitidas a más de un año.
- Incluye los préstamos del Mecanismo Europeo de Estabilidad (MEDE), otros préstamos, valores no negociables y moneda en circulación.
- Facilidad Europea de Estabilización Financiera.

## 6.6. COMUNIDADES AUTÓNOMAS. CAPACIDAD (+) O NECESIDAD (-) DE FINANCIACIÓN

Millones de euros

	Total	Andalucía	Aragón	Princ. de Asturias	Illes Balears	Canarias	Cantabria	Castilla-La Mancha	Castilla y León	Cataluña	Extremadura	Galicia	La Rioja	Comun. de Madrid	Región de Murcia	Comun. Foral Navarra	País Vasco	Comun. Valenciana	
	1	2	3	4	5	6	7	8	9	10	11	12	13	14	15	16	17	18	
<b>13 II</b>	P	-6 575	-833	-239	-10	-51	-208	-82	-343	-334	-1 185	-147	-450	-40	-857	-213	-304	-303	-976
<b>III</b>	A	-498	-308	-66	-11	41	83	18	87	254	-506	110	193	2	-110	-107	41	-32	-187
<b>IV</b>	A	-6 199	-286	-272	-204	-284	-228	-70	-433	-376	-1 447	-107	-173	-70	-362	-408	214	-404	-1 289
<b>14 I</b>	A	-3 461	-779	-164	-24	-12	-26	-43	-200	-146	-892	-136	-243	-32	-645	-120	-16	-3	20
<b>II</b>	A	-8 227	-1 329	-198	-168	-149	-238	-78	-299	-376	-1 693	-264	-389	-45	-1 184	-295	-324	-329	-869
<b>III</b>	A	-665	-155	16	96	-5	95	35	12	84	-485	59	137	9	-174	-100	45	118	-452
<b>13 E-O</b>	A	-10 761	-1 836	-463	-41	-113	-211	-61	-397	-283	-2 707	-96	-523	-7	-1 617	-536	-368	-378	-1 124
<b>14 E-O</b>	A	-14 167	-2 641	-414	-133	-245	-126	-119	-563	-560	-3 529	-396	-570	-72	-2 205	-606	-154	-271	-1 563
<b>13 Dic</b>	A	-3 735	-191	-187	-148	-152	-160	-74	-315	-308	-576	7	23	-44	-4	-242	132	-1 053	-443
<b>14 Ene</b>	A	-1 522	-265	-28	11	1	-14	-24	-69	-71	-352	-34	-46	-10	-224	-68	-208	-39	-82
<b>Feb</b>	A	-908	-297	-63	-20	-41	-23	-	-60	-66	-137	-57	-94	-9	-291	-71	262	31	28
<b>Mar</b>	A	-1 031	-217	-73	-15	28	11	-19	-71	-9	-403	-45	-103	-13	-130	19	-70	5	74
<b>Abr</b>	A	-1 942	-201	-32	-3	-19	-173	-12	-72	-25	-525	-66	-118	-1	-302	-72	-7	-51	-263
<b>May</b>	A	-1 702	-333	-48	-34	-36	-39	-11	-36	-52	-320	-59	-60	-11	-264	-75	-164	-95	-65
<b>Jun</b>	A	-4 583	-795	-118	-131	-94	-26	-55	-191	-299	-848	-139	-211	-33	-618	-148	-153	-183	-541
<b>Jul</b>	A	1 390	235	103	124	158	148	45	7	190	143	89	216	15	49	24	-146	-64	54
<b>Ago</b>	A	-433	-31	-47	-7	-46	-5	-4	7	-51	-165	-57	-40	2	-21	-48	224	98	-242
<b>Sep</b>	A	-1 622	-359	-40	-21	-117	-48	-6	-2	-55	-463	27	-39	-8	-202	-76	-33	84	-264
<b>Oct</b>	A	-1 814	-378	-68	-37	-79	43	-33	-76	-122	-459	-55	-75	-4	-202	-91	141	-57	-262

### CAPACIDAD (+) O NECESIDAD (-) DE FINANCIACIÓN DE LAS COMUNIDADES AUTÓNOMAS

Datos acumulados enero fecha

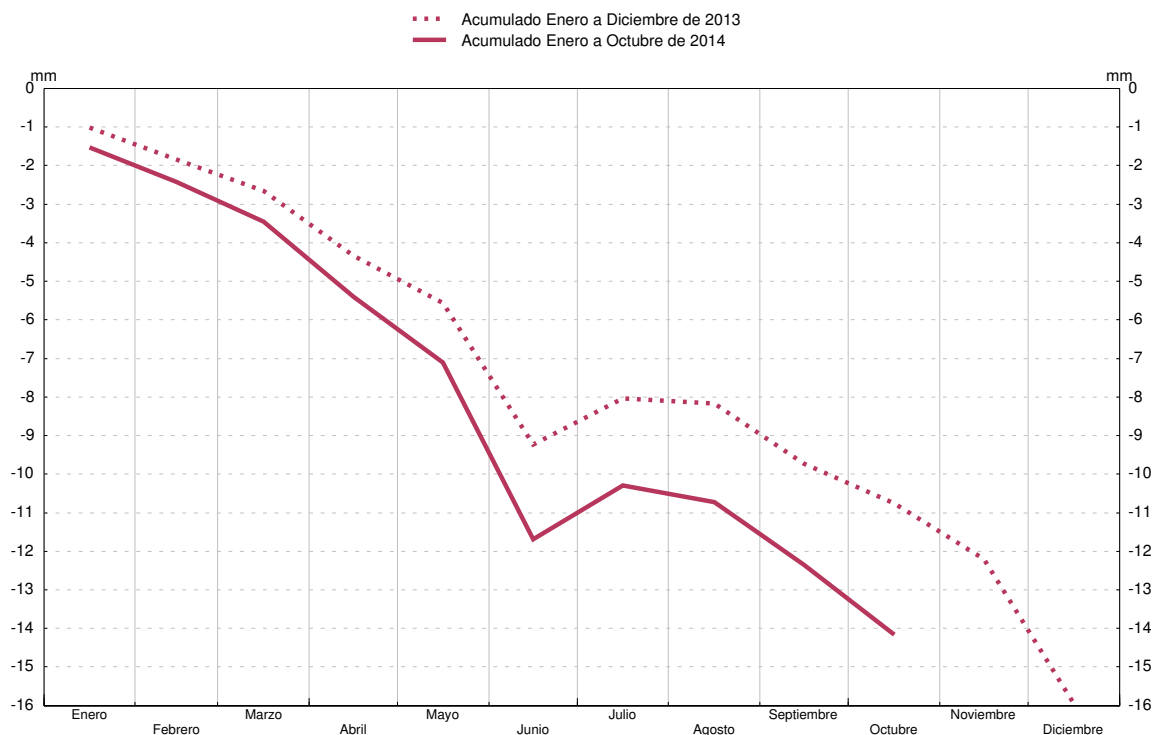

FUENTE: Ministerio de Hacienda y Administraciones Públicas (IGAE).

## 7.1. BALANZA DE PAGOS DE ESPAÑA FRENTE A OTROS RESIDENTES EN LA ZONA DEL EURO Y AL RESTO DEL MUNDO. RESUMEN Y DETALLE DE LA CUENTA CORRIENTE

■ Serie representada gráficamente.

Millones de euros

		Cuenta corriente (a)									Cuenta de capital (saldo) (a)	Cuenta corriente más cuenta de capital (saldo) (b)	Cuenta financiera (saldo) (b)	Errores y omisiones (b)	
		Total (saldo) 1=2+7	Bienes y servicios						Rentas primaria y secundaria						
			Saldo 2=3-5	Ingresos		Pagos		Saldo 7=8-9	Ingresos 8	Pagos 9					
				Del cual:											
				Total 3	Turismo y viajes 4	Total 5	Turismo y viajes 6								
		1=2+7	2=3-5	3	4	5	6	7=8-9	8	9	10	11=1+10	12	13=12-11	
<b>11</b>	P	-34 039	-1 888	309 889	44 712	311 777	12 492	-32 151	65 425	97 577	4 055	-29 985	-29 728	257	
<b>12</b>	P	-2 985	16 452	319 883	45 268	303 431	12 012	-19 436	61 302	80 738	5 244	2 260	149	-2 111	
<b>13</b>	P	15 081	35 731	331 075	47 110	295 344	12 360	-20 650	56 686	77 336	6 884	21 965	40 583	18 618	
<b>13 E-O</b>	P	11 182	33 084	278 377	41 757	245 292	10 203	-21 902	40 800	62 702	5 014	16 196	19 969	3 773	
<b>14 E-O</b>	A	-5 375	22 919	284 225	43 450	261 305	11 179	-28 295	35 128	63 423	3 805	-1 570	13 541	15 111	
<b>13 Jul</b>	P	2 226	5 432	29 680	5 938	24 249	1 302	-3 206	3 809	7 015	430	2 656	500	-2 156	
<b>Ago</b>	P	3 014	4 609	27 234	6 292	22 625	1 357	-1 595	3 751	5 347	566	3 580	1 430	-2 150	
<b>Sep</b>	P	584	2 320	29 038	5 211	26 718	1 310	-1 736	3 994	5 731	52	636	8 951	8 315	
<b>Oct</b>	P	1 922	3 803	30 405	4 545	26 601	1 181	-1 881	3 722	5 603	358	2 280	-1 994	-4 274	
<b>Nov</b>	P	1 099	1 814	26 687	2 876	24 874	1 175	-714	5 902	6 617	196	1 295	7 767	6 472	
<b>Dic</b>	P	2 800	833	26 011	2 477	25 178	982	1 966	9 984	8 017	1 674	4 474	12 847	8 372	
<b>14 Ene</b>	P	-3 177	759	25 153	3 030	24 394	811	-3 936	4 034	7 970	-105	-3 281	973	4 254	
<b>Feb</b>	P	-2 692	1 348	25 284	2 574	23 936	891	-4 040	3 188	7 228	35	-2 657	-1 111	1 546	
<b>Mar</b>	P	-1 177	919	27 937	3 055	27 018	873	-2 096	3 575	5 671	1 522	346	1 677	1 332	
<b>Abr</b>	P	-1 308	1 264	26 450	3 151	25 186	893	-2 572	3 543	6 115	506	-802	-2 427	-1 625	
<b>May</b>	P	-348	2 729	28 416	4 053	25 688	756	-3 077	3 993	7 070	776	427	1 130	702	
<b>Jun</b>	P	536	3 163	30 089	4 864	26 925	1 275	-2 627	4 094	6 721	449	985	3 759	2 773	
<b>Jul</b>	P	978	4 247	31 425	6 007	27 178	1 446	-3 269	3 352	6 621	53	1 031	-5 222	-6 253	
<b>Ago</b>	P	1 211	3 404	26 501	6 550	23 097	1 501	-2 193	3 072	5 265	343	1 553	4 729	3 175	
<b>Sep</b>	P	290	2 428	31 406	5 422	28 979	1 432	-2 138	3 091	5 228	37	327	3 430	3 103	
<b>Oct</b>	A	311	2 658	31 563	4 743	28 904	1 301	-2 347	3 188	5 535	189	500	6 602	6 102	

### RESUMEN

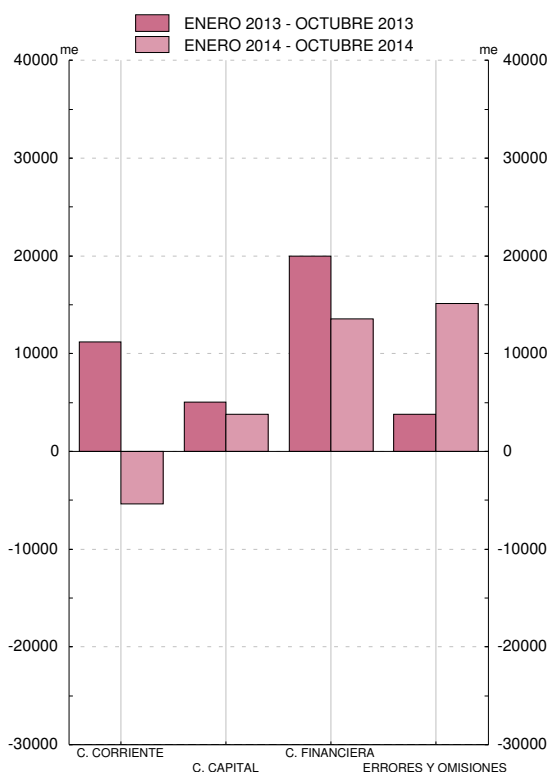

### DETALLE DE LA CUENTA CORRIENTE

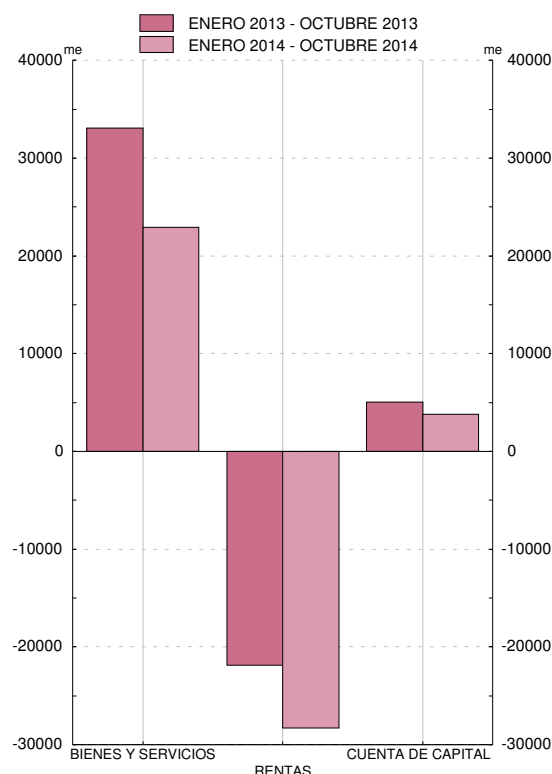

FUENTE: BE. Cifras elaboradas según el Manual de Balanza de Pagos del FMI (6.ª edición, 2009).

a. Un signo positivo para los saldos de la cuenta corriente y de capital significa superávit (ingresos mayores que pagos) y, por tanto, un préstamo neto al exterior (aumento de la posición acreedora o disminución de la posición deudora).

b. Un signo positivo para el saldo de la cuenta financiera (variación de activos mayor que la variación de pasivos) significa una salida neta de financiación, es decir, un préstamo neto al resto del mundo (aumento de la posición acreedora o disminución de la posición deudora).



## 7.2. BALANZA DE PAGOS DE ESPAÑA FRENTE A OTROS RESIDENTES EN LA ZONA DEL EURO Y AL RESTO DEL MUNDO. DETALLE DE LA CUENTA FINANCIERA (a)

■ Serie representada gráficamente.

Millones de euros

Cuenta financiera	Total, excepto Banco de España											Banco de España				
	Total	Inversiones directas			Inversiones de cartera			Otras inversiones (a)			Derivados financieros netos (VNA-VNP)	Total	Reservas	Posición neta BE frente al Euro-sistema (b)	Otros BE	
		(VNA-VNP)	Saldo (VNA-VNP)	VNA	VNP	Saldo (VNA-VNP)	VNA	VNP	Saldo (VNA-VNP)	VNA						VNP
	1=2+13	2=3+6+9+12	3=4-5	4	5	6=7-8	7	8 (c)	9=10-11	10	11	12	13=14+15+16	14	15	16
<b>11</b>	-29 728	79 503	9 226	32 520	23 294	26 251	-41 943	-68 194	41 960	33 894	-8 066	2 067	-109 231	10 022	-124 056	4 803
<b>12</b>	P 149	173 665	-23 099	-3 908	19 191	55 403	3 758	-51 645	149 710	44 866	-104 844	-8 349	-173 516	2 211	-162 366	-13 361
<b>13</b>	P 40 583	-73 599	-11 979	19 453	31 432	-34 853	-6 283	28 571	-27 807	-55 854	-28 047	1 039	114 182	535	123 660	-10 012
<b>13 E-O</b>	P 19 969	-44 668	-15 107	14 078	29 185	143	-10 436	-10 580	-29 250	-52 183	-22 933	-455	64 638	559	73 161	-9 082
<b>14 E-O</b>	A 13 541	6 152	-5 071	21 096	26 167	29 200	49 321	20 121	-17 947	14 856	32 803	-30	7 389	190	12 215	-5 016
<b>13 Jul</b>	P 500	778	-2 030	-2 982	-952	-4 903	-4 603	300	7 477	-32 805	-40 282	235	-278	-98	1 175	-1 355
<b>Ago</b>	P 1 430	2 520	1 375	3 476	2 101	67	2 014	1 947	772	-6 435	-7 208	306	-1 090	-25	-164	-901
<b>Sep</b>	P 8 951	-2 937	-220	3 363	3 583	-7 263	-688	6 575	4 212	8 455	4 243	334	11 888	121	13 063	-1 295
<b>Oct</b>	P -1 994	-5 754	-7 178	-1 113	6 065	-372	-3 663	-3 292	1 959	-2 539	-4 498	-163	3 760	124	4 341	-705
<b>Nov</b>	P 7 767	-14 875	1 717	3 487	1 770	-16 316	4 785	21 101	-574	-5 146	-4 572	298	22 642	-5	22 928	-282
<b>Dic</b>	P 12 847	-14 056	1 411	1 888	477	-18 681	-631	18 049	2 017	1 474	-542	1 197	26 903	-20	27 571	-648
<b>14 Ene</b>	P 973	7 984	14	4 703	4 689	13 641	8 342	-5 300	-5 537	-2 682	2 855	-134	-7 011	37	-7 411	363
<b>Feb</b>	P -1 111	9 798	4 272	4 468	196	6 482	4 892	-1 590	-802	-4 724	-3 922	-153	-10 909	-101	-11 002	194
<b>Mar</b>	P 1 677	-3 316	-1 132	2 522	3 654	-2 683	6 422	9 105	452	5 238	4 786	47	4 993	26	5 049	-82
<b>Abr</b>	P -2 427	2 025	-2 280	-239	2 040	7 934	7 853	-81	-3 579	2 481	6 059	-51	-4 451	103	-3 472	-1 082
<b>May</b>	P 1 130	-3 889	-1 574	324	1 899	-12 446	1 922	14 368	10 600	14 335	3 735	-469	5 019	-80	5 684	-585
<b>Jun</b>	P 3 759	-10 974	3 858	6 232	2 374	-31 231	-4 164	27 066	15 994	7 246	-8 749	405	14 733	96	15 367	-730
<b>Jul</b>	P -5 222	2 430	-9 750	-1 726	8 024	14 938	3 380	-11 558	-2 915	793	3 708	157	-7 652	45	-6 967	-730
<b>Ago</b>	P 4 729	2 050	-4 598	1 067	5 664	13 610	10 502	-3 108	-6 990	-15 816	-8 826	27	2 679	-8	3 135	-449
<b>Sep</b>	P 3 430	2 063	4 434	1 283	-3 151	4 438	3 534	-904	-6 690	10 671	17 361	-119	1 367	40	1 648	-322
<b>Oct</b>	A 6 602	-2 018	1 685	2 464	778	14 516	6 638	-7 879	-18 481	-2 684	15 796	261	8 620	30	10 184	-1 594

CUENTA FINANCIERA (VNA-VNP)

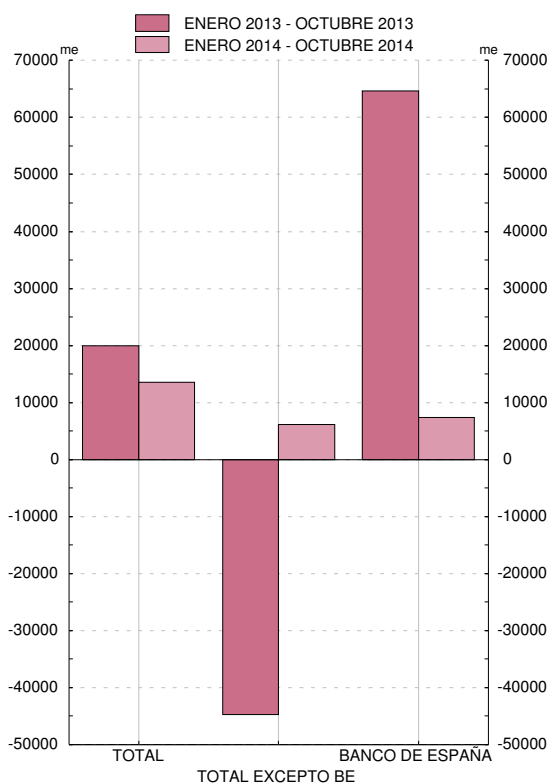

CUENTA FINANCIERA, EXCEPTO BANCO DE ESPAÑA. DETALLE (VNA-VNP)

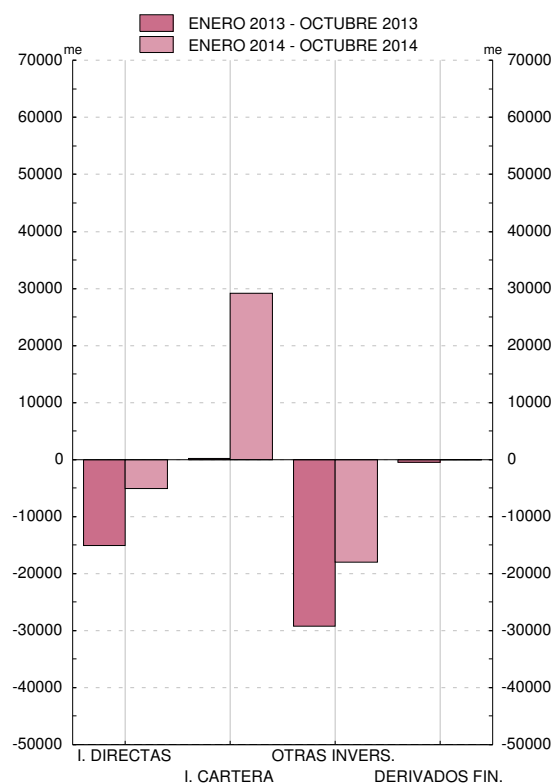

FUENTE: BE. Cifras elaboradas según el Manual de Balanza de Pagos del FMI (6.ª edición, 2014).

a. Principalmente, préstamos, depósitos y operaciones temporales.

b. Un signo positivo (negativo) supone un aumento (disminución) de las reservas y/o de la posición neta del BE frente al Eurosistema y/o de otros activos/pasivos del BE.

### 7.3. COMERCIO EXTERIOR DE ESPAÑA FRENTE A OTROS MIEMBROS DE LA ZONA DEL EURO Y AL RESTO DEL MUNDO. EXPORTACIONES Y EXPEDICIONES

■ Serie representada gráficamente.

Millones de euros y tasas de variación interanual

	Total			Por tipos de productos (series deflactadas) (a)					Por áreas geográficas (series nominales)							
	Millones de euros	Nominal	Deflactado (a)	Consumo	Capital	Intermedios			UE 28		OCDE		OPEP	Otros países americanos	China	Nuevos países industrializados
						Total	Energéticos	No energéticos	Total	Zona del Euro	Total	Del cual: Estados Unidos				
1	2	3	4	5	6	7	8	9	10	11	12	13	14	15	16	
<b>06</b>	170 439	10,0	5,2	2,9	12,7	5,6	-3,7	6,2	8,1	7,9	8,4	17,7	6,0	34,5	12,8	16,5
<b>07</b>	185 023	8,6	5,8	3,0	4,4	8,1	6,6	8,1	8,0	8,5	7,1	-1,1	22,3	-12,5	23,5	-0,8
<b>08</b>	189 228	2,3	0,7	2,4	-5,6	0,6	19,0	-0,6	-0,1	-0,4	-0,4	1,4	30,1	1,0	1,2	4,2
<b>09</b>	159 890	-15,5	-9,4	-3,4	-14,1	-12,8	-19,9	-12,2	-15,5	-13,2	-15,1	-24,4	-11,4	-17,9	-7,7	8,5
<b>10</b>	186 780	16,8	15,0	-3,4	22,4	28,6	15,4	29,6	14,3	13,6	15,2	15,5	9,6	35,7	34,1	27,0
<b>11</b>	215 230	15,2	10,0	6,8	17,9	10,7	12,1	11,4	12,7	9,6	13,6	20,0	26,2	18,8	27,2	1,3
<b>12</b>	226 115	5,1	3,0	-2,6	-8,2	7,9	27,0	6,0	0,5	-0,6	...	14,0	...	17,6	11,7	29,9
<b>13</b>	234 240	5,4	5,4	6,9	14,6	3,3	5,4	-2,9	5,0	4,4	4,0	-2,7	14,2	20,0	6,1	0,8
<b>13 Sep</b>	19 345	8,3	11,4	22,7	22,9	5,0	-4,7	5,7	12,4	13,9	8,9	-5,4	-13,1	24,0	14,1	-4,6
<b>13 Oct</b>	21 465	1,8	1,2	8,7	14,5	-4,6	-16,0	-3,6	6,8	7,3	3,5	-16,8	-16,8	16,3	-8,2	-14,4
<b>13 Nov</b>	19 319	-2,2	-0,9	2,9	7,7	-4,7	17,6	-6,2	0,1	1,3	-0,9	-15,2	-11,6	14,7	-12,5	19,4
<b>13 Dic</b>	18 313	2,9	5,5	4,4	9,5	5,2	-24,3	7,9	1,9	4,8	4,1	-2,3	-2,0	10,0	-17,6	-15,1
<b>14 Ene</b>	18 434	3,1	5,4	2,5	19,8	5,1	12,3	4,6	5,2	5,6	5,8	8,1	-38,3	0,1	27,5	41,1
<b>14 Feb</b>	19 325	4,9	5,2	7,0	17,0	2,5	2,2	2,5	7,0	5,5	7,9	32,4	-18,3	15,1	1,7	3,9
<b>14 Mar</b>	20 633	1,7	-1,1	5,8	12,9	-6,7	-5,6	-6,8	11,3	11,4	9,8	8,7	-24,7	-4,6	-14,7	37,5
<b>14 Abr</b>	19 645	-3,7	-2,1	-1,8	-16,2	0,3	-10,7	1,1	-3,1	-3,0	-3,7	-3,4	35,3	-16,7	-14,3	43,9
<b>14 May</b>	20 626	-1,3	-2,5	3,9	10,3	-7,8	-25,5	-6,2	-0,5	0,9	-0,1	15,3	-1,9	-13,9	-1,8	44,4
<b>14 Jun</b>	20 601	-1,2	1,5	3,1	1,8	0,6	3,7	0,4	-2,9	-1,2	-1,1	18,3	-16,8	-19,6	16,3	30,6
<b>14 Jul</b>	21 585	8,7	10,6	16,0	33,0	4,4	21,8	3,2	16,8	16,0	14,0	28,3	-23,9	-15,5	-0,3	63,2
<b>14 Ago</b>	16 342	-5,1	-1,0	-1,8	-11,8	0,9	19,1	-0,7	-3,8	-3,8	-2,3	17,2	-20,3	-27,2	-17,3	57,5
<b>14 Sep</b>	21 199	9,6	8,1	9,2	39,0	3,2	38,7	0,8	9,6	8,8	11,8	28,9	17,8	-7,7	41,4	56,4
<b>14 Oct</b>	22 347	4,1	6,6	3,9	16,4	6,7	7,9	6,6	2,4	3,0	4,0	37,8	6,9	-8,4	-5,4	117,7

#### POR TIPOS DE PRODUCTOS

Tasas de variación interanual (tendencia obtenida con TRAMO SEATS)

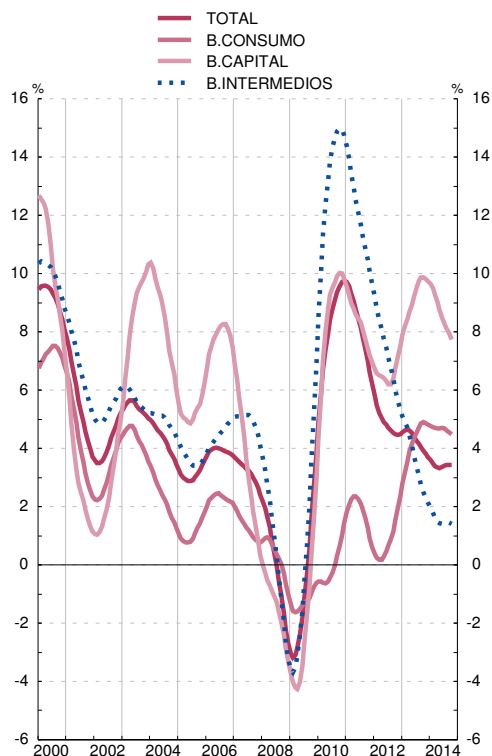

#### POR ÁREAS GEOGRÁFICAS

Tasas de variación interanual (tendencia obtenida con TRAMO-SEATS)

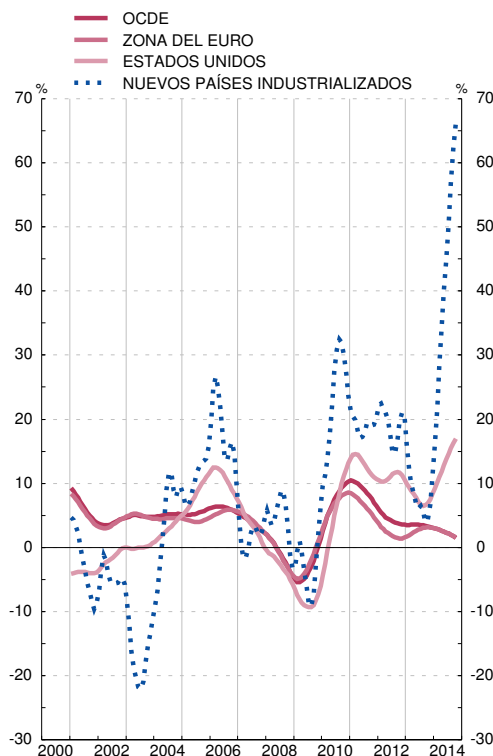

FUENTES: ME, MHAP y BE.

Nota: Las series de base de este indicador figuran en el Boletín Estadístico del Banco de España, capítulo 18, cuadros 4 y 5.

Las series mensuales corresponden a datos provisionales, en tanto que las series anuales son los datos definitivos de comercio exterior.

a. Series deflactadas con el índice de valor unitario correspondiente.

## 7.4. COMERCIO EXTERIOR DE ESPAÑA FRENTE A OTROS MIEMBROS DE LA ZONA DEL EURO Y AL RESTO DEL MUNDO. IMPORTACIONES E INTRODUCCIONES

■ Serie representada gráficamente.

Millones de euros y tasas de variación interanual

	Total			Por tipos de productos (series deflactadas) (a)					Por áreas geográficas (series nominales)							
	Millones de euros	Nominal	Deflactado (a)	Consumo	Capital	Intermedios			UE 28		OCDE		OPEP	Otros países americanos	China	Nuevos países industrializados
						Total	Energéticos	No energéticos	Total	Zona del Euro	Total	Estados Unidos				
1	2	3	4	5	6	7	8	9	10	11	12	13	14	15	16	
<b>06</b>	262 687	12,8	8,5	7,3	2,5	10,2	6,1	11,5	8,4	8,2	8,8	14,7	25,3	24,1	22,7	28,6
<b>07</b>	285 038	8,5	7,6	5,8	10,8	7,8	4,0	8,9	10,5	11,1	9,7	16,4	-6,3	-6,8	28,7	-3,7
<b>08</b>	283 388	-0,6	-4,5	-6,4	-14,3	-1,9	5,8	-3,9	-8,2	-8,7	-7,3	12,9	37,4	16,6	10,8	-16,1
<b>09</b>	206 116	-27,3	-17,5	-12,1	-31,4	-17,5	-9,9	-20,0	-23,8	-25,5	-24,6	-25,1	-38,6	-31,1	-29,5	-31,6
<b>10</b>	240 056	16,5	11,3	-4,1	9,0	19,0	3,3	24,5	9,8	8,0	10,5	14,2	36,0	44,8	30,8	7,1
<b>11</b>	263 141	9,6	1,1	-3,0	-4,6	3,2	1,8	3,6	5,9	6,3	6,6	12,6	20,1	21,0	-1,1	-2,8
<b>12</b>	257 946	-2,0	-6,3	-8,2	-7,9	-5,5	0,2	-7,0	-5,8	-5,9	...	-9,1	...	9,1	-4,8	-12,4
<b>13</b>	250 195	-1,0	3,1	2,5	14,1	2,4	1,3	3,2	1,5	1,5	1,3	5,8	-6,7	-12,1	-1,2	2,4
<b>13 Sep</b>	21 932	4,7	8,7	14,5	32,6	5,0	-4,3	8,0	9,3	9,8	8,8	-3,8	-12,8	14,8	7,6	1,2
<b>13 Oct</b>	22 824	1,1	8,4	10,1	18,8	7,0	0,4	8,9	4,5	4,6	6,2	25,3	-25,6	-1,2	3,2	-8,7
<b>13 Nov</b>	21 078	-0,4	2,4	7,8	19,4	-0,7	-3,8	0,2	8,2	6,8	5,5	16,4	-14,6	-5,0	-2,4	7,4
<b>13 Dic</b>	20 143	5,6	9,3	11,5	15,7	8,1	-4,4	12,4	9,7	9,3	6,6	20,9	-9,5	23,7	16,4	23,4
<b>14 Ene</b>	21 253	-0,6	6,5	17,2	11,7	3,2	-4,5	5,7	8,1	6,9	9,5	16,9	-21,9	-27,7	5,2	9,3
<b>14 Feb</b>	20 948	6,9	10,6	19,9	28,3	6,4	8,1	5,9	8,1	8,1	7,1	20,4	-7,8	6,2	13,7	33,5
<b>14 Mar</b>	22 686	15,4	21,4	26,0	59,2	17,0	26,2	14,2	22,3	23,7	19,1	9,7	1,6	-14,4	9,5	1,2
<b>14 Abr</b>	21 800	-1,1	-1,4	8,1	11,9	-5,2	-12,5	-2,9	7,4	7,0	2,0	-23,9	-16,2	13,6	6,4	-24,4
<b>14 May</b>	22 383	7,0	6,2	13,7	25,5	2,4	-4,2	4,4	8,3	8,8	7,2	10,3	1,1	-2,6	12,9	-9,1
<b>14 Jun</b>	22 078	5,4	7,7	11,6	15,4	5,6	-0,3	7,3	7,4	8,4	4,4	13,7	-9,3	6,6	21,7	-1,1
<b>14 Jul</b>	23 411	13,4	14,9	20,2	30,9	11,9	1,4	15,2	22,2	20,4	20,0	7,3	-0,4	-14,7	15,1	16,0
<b>14 Ago</b>	19 114	0,5	2,2	2,9	-1,0	2,1	4,3	1,3	-2,2	0,5	-2,3	4,6	1,6	-6,0	10,0	-7,6
<b>14 Sep</b>	23 573	7,5	11,5	13,9	25,8	9,3	5,8	10,3	8,9	7,6	10,6	22,7	-3,4	5,8	20,3	11,5
<b>14 Oct</b>	24 587	7,7	9,9	5,0	10,6	11,5	15,5	10,3	10,1	8,3	6,7	-15,9	22,2	4,7	16,0	20,2

### POR TIPOS DE PRODUCTOS

Tasas de variación interanual (tendencia obtenida con TRAMO SEATS)

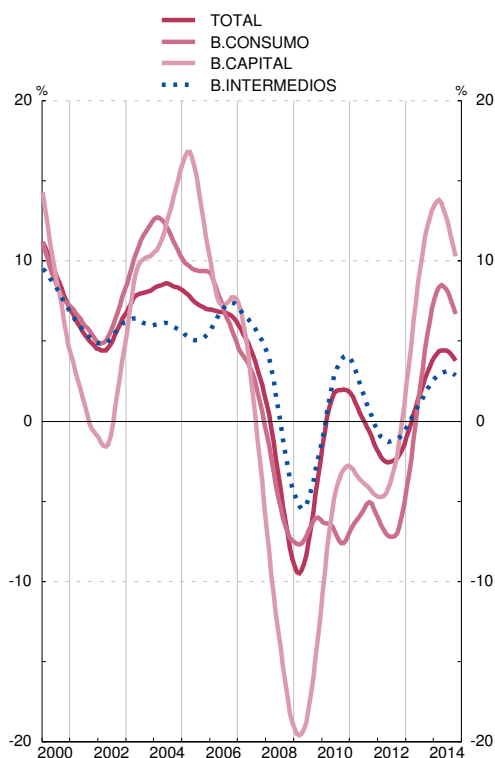

### POR ÁREAS GEOGRÁFICAS

Tasas de variación interanual (tendencia obtenida con TRAMO-SEATS)

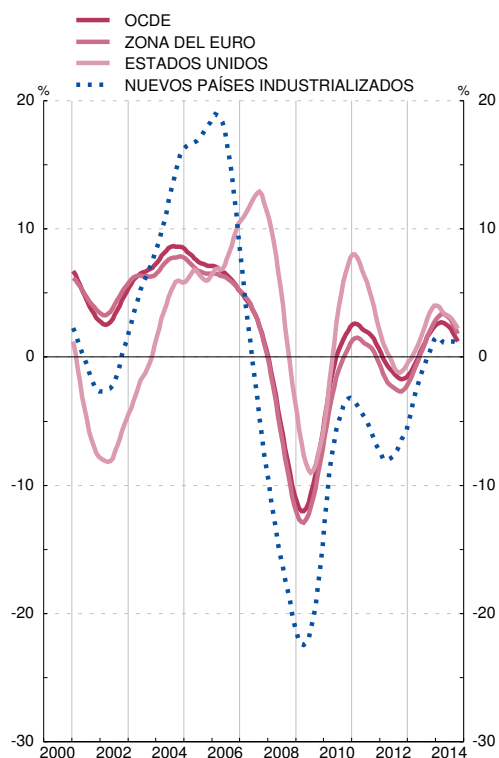

FUENTES: ME, MHAP y BE.

Nota: Las series de base de este indicador figuran en el Boletín Estadístico del Banco de España, capítulo 18, cuadros 2 y 3.

Las series mensuales corresponden a datos provisionales, en tanto que las series anuales son los datos definitivos de comercio exterior.

a. Series deflactadas con el índice de valor unitario correspondiente.

**7.5. COMERCIO EXTERIOR DE ESPAÑA FRENTE A OTROS MIEMBROS DE LA ZONA DEL EURO Y AL RESTO DEL MUNDO. DISTRIBUCIÓN GEOGRÁFICA DEL SALDO COMERCIAL**

Millones de euros

	1	Unión Europea (UE 28)							OCDE								
		2=3+7	Zona del Euro					Resto de la UE 28	Total	Del cual:			OPEP	Otros países americanos	China	Nuevos países industrializados	
			3	Del cual:			Total			Reino Unido	Total	EEUU					Japón
				4	5	6											
<b>07</b>	-100 015	-39 945	-38 050	-23 752	-214	-8 375	-1 895	133	-54 211	-2 555	-4 779	-14 682	-3 477	-16 366	-4 347		
<b>08</b>	-94 160	-26 033	-26 028	-19 612	3 019	-6 608	-5	356	-39 729	-3 739	-3 663	-20 561	-4 971	-18 340	-3 296		
<b>09</b>	-46 227	-8 922	-6 495	-9 980	6 787	-1 847	-2 427	187	-15 709	-2 742	-1 958	-10 701	-2 641	-12 471	-1 532		
<b>10</b>	-53 276	-4 816	-1 868	-8 598	7 904	-477	-2 948	597	-11 261	-3 058	-2 054	-16 216	-4 267	-16 253	-1 252		
<b>11</b>	-47 910	3 559	1 433	-8 984	8 590	219	2 126	2 955	-1 751	-2 956	-1 389	-19 066	-5 312	-15 317	-1 116		
<b>12</b>	-31 831	12 203	7 338	-4 118	9 222	656	4 865	3 778	...	-858	-859	...	-5 124	-14 023	83		
<b>13</b>	P	-15 955	17 695	11 109	-4 188	10 355	1 819	6 586	5 991	15 362	-1 540	-191	-17 334	-1 121	-13 421	3	
<b>13 Sep</b>	P	-2 587	889	634	-487	795	121	255	278	566	-49	-9	-1 554	-364	-1 374	-2	
<b>13 Oct</b>	P	-1 359	1 595	907	-426	1 106	119	688	588	1 163	-299	31	-1 219	-4	-1 269	12	
<b>13 Nov</b>	P	-1 759	1 098	828	-459	505	172	270	330	715	-334	-43	-1 304	-219	-1 065	63	
<b>13 Dic</b>	P	-1 830	548	240	-528	703	-51	308	414	844	-269	-75	-1 208	-90	-1 261	34	
<b>14 Ene</b>	P	-2 818	1 168	575	-501	628	191	593	422	289	-351	20	-1 511	-121	-1 265	20	
<b>14 Feb</b>	P	-1 622	1 493	792	-474	788	125	700	815	1 311	-93	6	-1 405	129	-1 212	38	
<b>14 Mar</b>	P	-2 054	852	373	-480	756	115	479	548	961	99	-25	-1 539	-12	-1 060	58	
<b>14 Abr</b>	P	-2 155	387	53	-576	330	-1	334	380	576	58	-19	-1 053	-274	-1 028	131	
<b>14 May</b>	P	-1 756	1 230	660	-529	784	110	570	607	1 211	30	-43	-1 625	-80	-1 187	87	
<b>14 Jun</b>	P	-1 477	967	353	-645	795	30	614	674	1 099	9	44	-1 365	-96	-1 204	54	
<b>14 Jul</b>	P	-1 827	1 307	1 016	-423	1 150	189	291	397	1 050	90	18	-1 608	-8	-1 473	180	
<b>14 Ago</b>	P	-2 772	1 157	576	-409	629	141	581	527	1 186	26	39	-1 880	-358	-1 366	151	
<b>14 Sep</b>	P	-2 374	1 049	803	-716	877	288	246	301	792	-18	-0	-1 343	-503	-1 595	108	
<b>14 Oct</b>	P	-2 240	698	417	-906	652	302	281	374	815	154	36	-1 623	-142	-1 551	281	

**DÉFICIT COMERCIAL ACUMULADO**

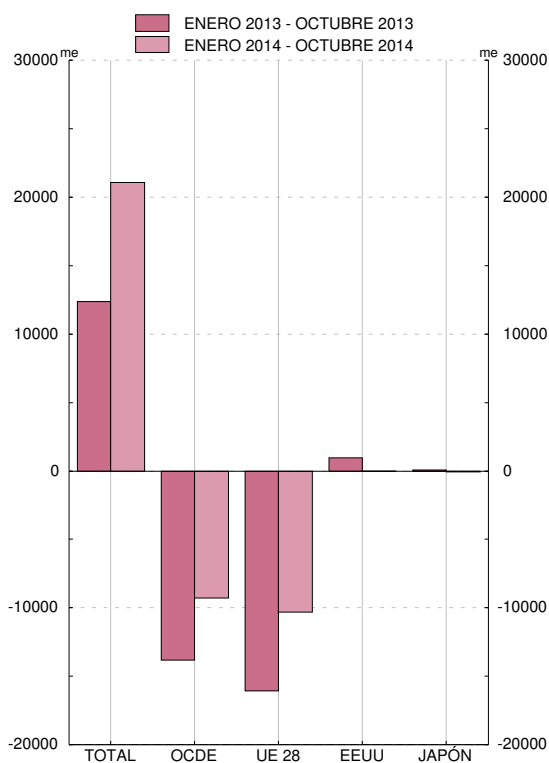

**DÉFICIT COMERCIAL ACUMULADO**

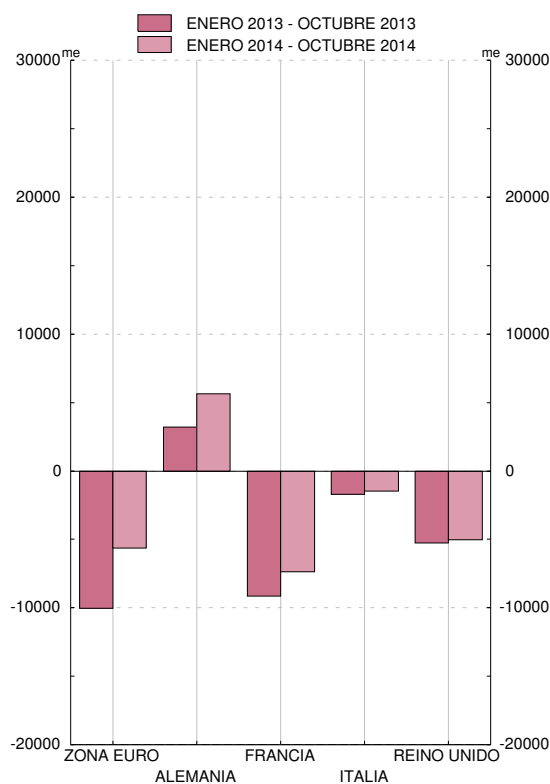

FUENTE: MHAP.

Nota: Las series de base de este indicador figuran en el Boletín Estadístico del Banco de España, capítulo 18, cuadros 3 y 5.

Las series mensuales corresponden a datos provisionales, en tanto que las series anuales son los datos definitivos de comercio exterior.

## 7.6. POSICIÓN DE INVERSIÓN INTERNACIONAL DE ESPAÑA FRENTE A OTROS RESIDENTES EN LA ZONA DEL EURO Y AL RESTO DEL MUNDO. RESUMEN

■ Serie representada gráficamente.

Saldos a fin de período en mm de euros

	Total excepto Banco de España											Banco de España					
	Posición de inversión internacional neta (activos-pasivos) 1=2+13	Posición neta excepto Banco de España (activos-pasivos) 2=3+6+9+12	Inversiones directas			Inversiones de cartera			Otras inversiones			Derivados financieros Posición neta (activos-pasivos) 12	Posición neta Banco de España (activos-pasivos) 13=14 a 16	Reservas 14	Posición neta frente al Euro-sistema 15	Otros (a) 16	
			Posición neta (activos-pasivos) 3=4-5	Activos 4	Pasivos 5	Posición neta (activos-pasivos) 6=7-8	Activos 7	Pasivos 8	Posición neta (activos-pasivos) 9=10-11	Activos 10	Pasivos 11						
06	...	...	...	...	...	...	...	...	...	...	...	...	...	...	...	...	...
07	...	...	...	...	...	...	...	...	...	...	...	...	...	...	...	...	...
08	...	...	...	...	...	...	...	...	...	...	...	...	...	...	...	...	...
09	...	...	...	...	...	...	...	...	...	...	...	...	...	...	...	...	...
10	...	...	...	...	...	...	...	...	...	...	...	...	...	...	...	...	...
11 III	...	...	...	...	...	...	...	...	...	...	...	...	...	...	...	...	...
IV	...	...	...	...	...	...	...	...	...	...	...	...	...	...	...	...	...
12 I	...	...	...	...	...	...	...	...	...	...	...	...	...	...	...	...	...
II	...	...	...	...	...	...	...	...	...	...	...	...	...	...	...	...	...
III	...	...	...	...	...	...	...	...	...	...	...	...	...	...	...	...	...
IV	-949	-696	-23	521	543	-504	287	791	-171	388	558	2	-254	38	-333	41	
13 I	-946	-732	-19	539	559	-505	301	806	-209	386	595	2	-214	40	-292	38	
II	-942	-735	-42	522	564	-488	297	786	-208	379	586	2	-207	35	-278	36	
III	-973	-777	-51	518	569	-535	301	836	-194	348	542	2	-196	35	-264	32	
IV	-972	-828	-62	512	575	-585	310	895	-183	349	533	3	-144	34	-209	31	
14 I	-991	-835	-54	527	581	-592	336	929	-188	348	537	-1	-156	34	-222	32	
II	-998	-858	-54	539	593	-630	356	985	-171	377	548	-3	-140	35	-204	30	
III	-1 003	-861	-64	541	605	-605	376	981	-188	376	565	-4	-142	37	-207	28	

### POSICIÓN DE INVERSIÓN INTERNACIONAL

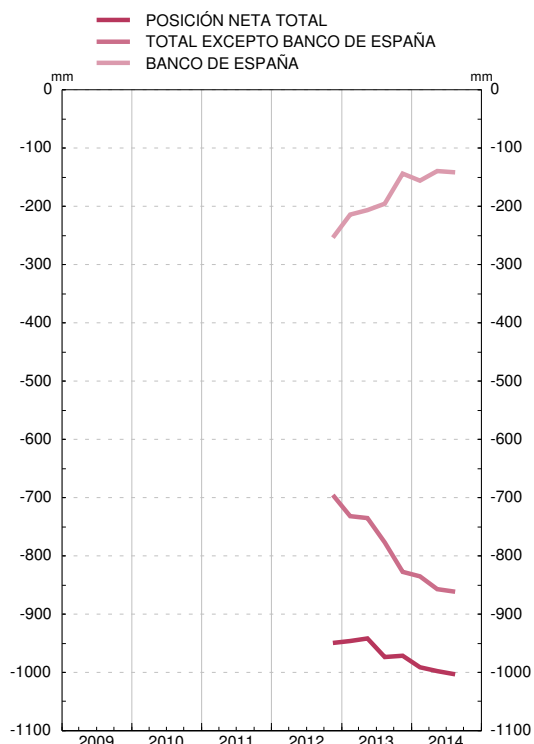

### COMPONENTES DE LA POSICIÓN

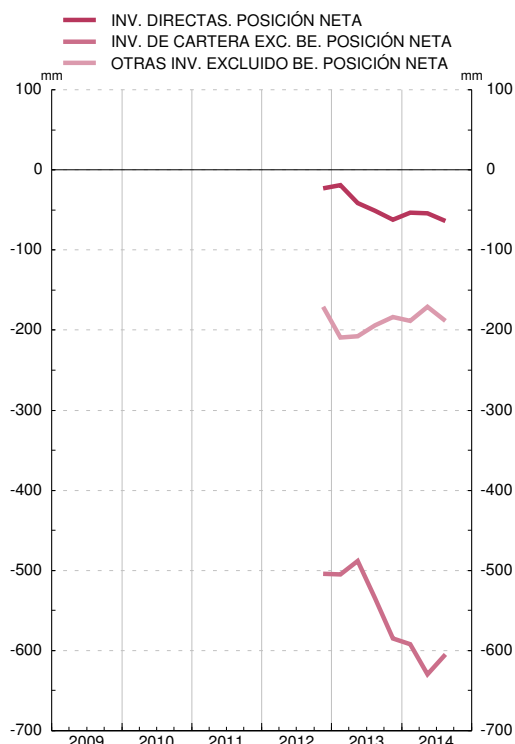

FUENTE: BE.

Se han publicado inicialmente datos de Posición de Inversión Internacional desde el cuarto trimestre de 2012.

Véase la nota a. al cuadro 17.21 del Boletín Estadístico

## 7.7. POSICIÓN DE INVERSIÓN INTERNACIONAL DE ESPAÑA FRENTE A OTROS RESIDENTES EN LA ZONA DEL EURO Y AL RESTO DEL MUNDO. DETALLE DE INVERSIONES

■ Serie representada gráficamente.

Saldos a fin de periodo en millones de euros

	Inversiones directas				Inversiones de cartera, incluido Banco de España				Otras inversiones, incluido Banco de España		Derivados financieros incluido BE	
	Activos		Pasivos		Activos		Pasivos		Activos	Pasivos	Activos	Pasivos
	Participaciones de capital	Instrumentos de deuda	Participaciones de capital	Instrumentos de deuda	Acciones y participaciones en fondos de inversión	Títulos de deuda	Acciones y participaciones en fondos de inversión	Títulos de deuda				
1	2	1	2	5	6	7	8	9	10	11	12	
06	...	...	...	...	...	...	...	...	...	...	...	...
07	...	...	...	...	...	...	...	...	...	...	...	...
08	...	...	...	...	...	...	...	...	...	...	...	...
09	...	...	...	...	...	...	...	...	...	...	...	...
10	...	...	...	...	...	...	...	...	...	...	...	...
11 III	...	...	...	...	...	...	...	...	...	...	...	...
IV	...	...	...	...	...	...	...	...	...	...	...	...
12 I	...	...	...	...	...	...	...	...	...	...	...	...
II	...	...	...	...	...	...	...	...	...	...	...	...
III	...	...	...	...	...	...	...	...	...	...	...	...
IV	443	78	345	199	101	229	179	612	393	899	149	146
13 I	459	80	355	203	115	227	182	623	392	895	139	137
II	444	79	361	203	119	216	180	606	384	872	121	118
III	440	78	367	202	126	210	216	619	354	814	117	115
IV	436	76	375	200	138	206	238	657	355	750	98	96
14 I	446	81	377	204	147	223	249	679	355	767	96	96
II	452	87	380	213	161	226	274	711	383	761	101	104
III	458	83	384	221	172	235	276	705	383	780	110	114

INVERSIONES DE ESPAÑA EN EL EXTERIOR

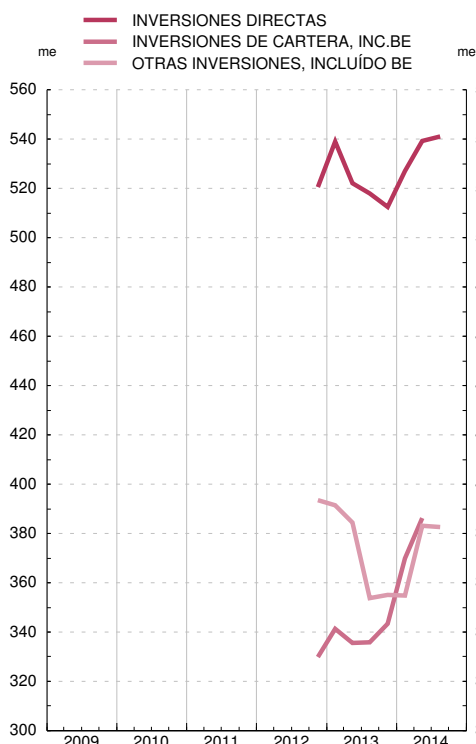

INVERSIONES DEL EXTERIOR EN ESPAÑA

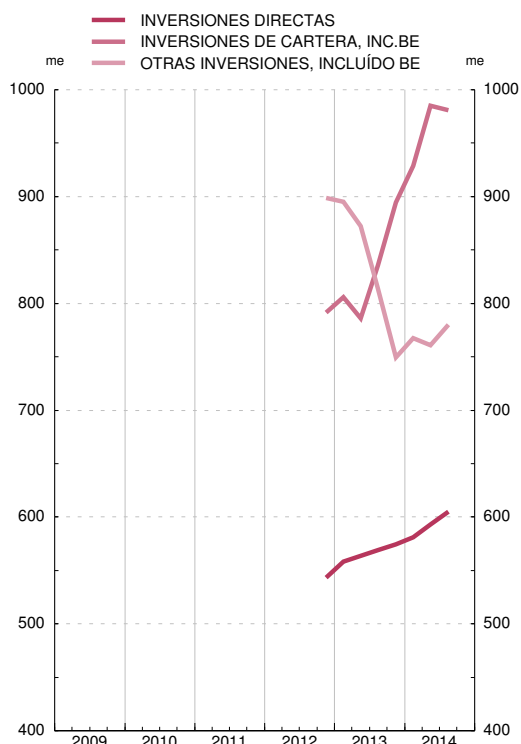

FUENTE: BE.

Se han publicado inicialmente datos de Posición de Inversión Internacional desde el cuarto trimestre de 2012.

a. Véase nota a. al cuadro 17.21 del Boletín Estadístico

## 7.8. ACTIVOS DE RESERVA DE ESPAÑA

■ Serie representada gráficamente.

Saldos a fin de periodo en millones de euros

	Activos de reserva						Pro memoria: oro
	Total	Divisas convertibles	Posición de reserva en el FMI	DEG	Oro monetario	Otros activos de reserva	Millones de onzas troy
	1	2	3	4	5	6	7
<b>08</b>	14 546	8 046	467	160	5 627	245	9,1
<b>09</b>	19 578	8 518	541	3 222	6 938	358	9,1
<b>10</b>	23 905	9 564	995	3 396	9 555	395	9,1
<b>11</b>	36 402	19 578	2 251	3 163	11 017	394	9,1
<b>12</b>	38 347	20 984	2 412	3 132	11 418	401	9,1
<b>13 Jul</b>	35 633	20 985	2 259	3 061	8 984	344	9,1
<b>Ago</b>	36 195	20 985	2 229	3 075	9 558	348	9,1
<b>Sep</b>	35 321	20 676	2 296	3 059	8 955	335	9,1
<b>Oct</b>	35 060	20 511	2 278	3 136	8 801	334	9,1
<b>Nov</b>	34 544	20 480	2 238	3 143	8 339	344	9,1
<b>Dic</b>	33 587	20 093	2 152	3 122	7 888	332	9,1
<b>14 Ene</b>	34 733	20 701	2 139	3 171	8 399	323	9,1
<b>Feb</b>	34 442	20 307	2 093	3 020	8 706	315	9,1
<b>Mar</b>	34 196	20 258	2 097	3 029	8 497	316	9,1
<b>Abr</b>	33 957	20 046	2 157	3 024	8 418	311	9,1
<b>May</b>	34 463	20 701	2 078	3 062	8 314	309	9,1
<b>Jun</b>	34 834	20 645	2 115	3 071	8 704	299	9,1
<b>Jul</b>	35 282	21 036	2 138	3 106	8 693	309	9,1
<b>Ago</b>	35 768	21 391	2 106	3 128	8 832	311	9,1
<b>Sep</b>	36 684	22 322	2 125	3 200	8 706	330	9,1
<b>Oct</b>	36 592	22 497	2 130	3 176	8 432	358	9,1
<b>Nov</b>	39 328	25 109	2 117	3 161	8 587	354	9,1
<b>Dic</b>	41 469	27 076	1 888	3 233	8 943	328	9,1

ACTIVOS DE RESERVA  
SALDOS FIN DE AÑO

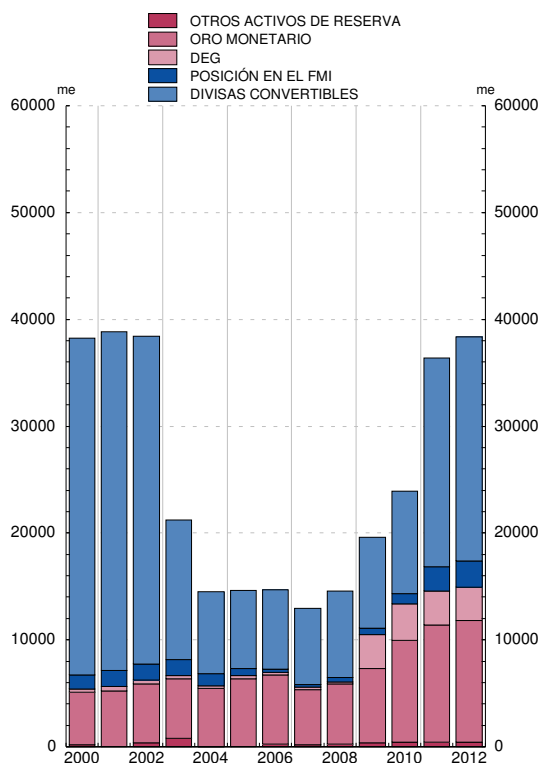

ACTIVOS DE RESERVA  
SALDOS FIN DE MES

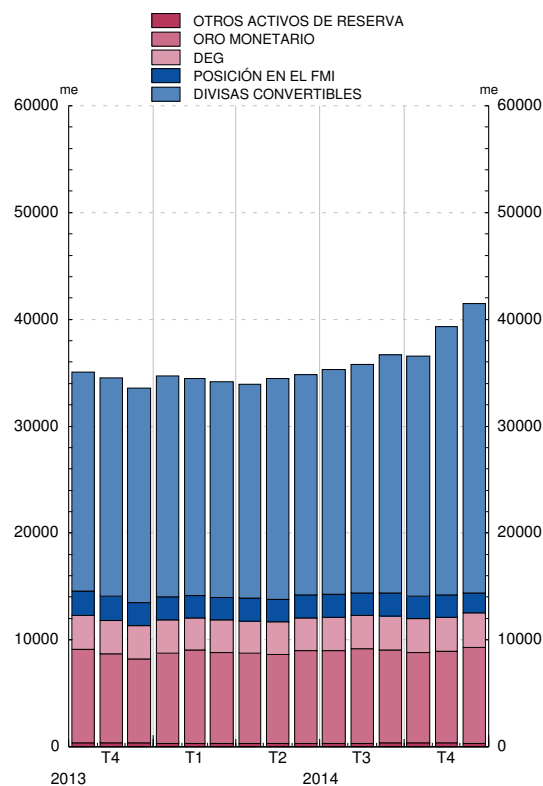

FUENTE: BE.

Nota: A partir de enero de 1999, no se consideran activos de reserva ni los denominados en euros ni en monedas distintas del euro frente a los residentes en países de la zona euro. Hasta diciembre de 1998, los datos en pesetas han sido convertidos a euros con el tipo irrevocable. Desde enero de 1999, todos los activos de reserva se valoran a precios de mercado. Los datos de activos de reserva están elaborados de acuerdo con las nuevas normas metodológicas publicadas por el FMI en el documento 'International Reserves and Foreign Currency Liquidity Guidelines for a Data Template', 2013, (<https://www.imf.org/external/np/sta/ir/IRProcessWeb/pdf/guide2013.pdf>)

**7.9. DEUDA EXTERNA DE ESPAÑA FRENTE A OTROS RESIDENTES EN LA ZONA DEL EURO Y AL RESTO DEL MUNDO. RESUMEN**
*Saldos a fin de periodo*
*Millones de euros*

	Total deuda externa	Administraciones Públicas					Otras instituciones financieras monetarias					
		Total	Corto plazo		Largo plazo		Total	Corto plazo			Largo plazo	
			Títulos de deuda c/p	Préstamos Créd. com y otros pasivos (b)	Títulos de deuda l/p	Préstamos Créd. com y otros pasivos		Títulos de deuda c/p	Depósitos	Préstamos Créd. com y otros pasivos	Títulos de deuda l/p	Depósitos
1	2	3	4	5	6	7	8	9	10	11	12	
10 III	...	...	...	...	...	...	...	...	...	...	...	...
IV	...	...	...	...	...	...	...	...	...	...	...	...
11 I	...	...	...	...	...	...	...	...	...	...	...	...
II	...	...	...	...	...	...	...	...	...	...	...	...
III	...	...	...	...	...	...	...	...	...	...	...	...
IV	...	...	...	...	...	...	...	...	...	...	...	...
12 I	...	...	...	...	...	...	...	...	...	...	...	...
II	...	...	...	...	...	...	...	...	...	...	...	...
III	...	...	...	...	...	...	...	...	...	...	...	...
IV	1 709 534	341 651	14 010	77	225 299	102 266 490 352	1 800	211 194	2 725	154 845	119 788	
13 I	1 721 346	358 134	12 025	108	240 996	105 005 532 003	1 506	248 824	1 960	163 103	116 612	
II	1 680 020	357 788	12 780	248	237 032	107 727 515 384	1 410	248 180	2 684	156 230	106 880	
III	1 633 911	385 095	14 978	1 138	260 071	108 908 460 835	1 444	226 220	2 522	148 111	82 538	
IV	1 604 912	426 699	26 818	23	290 013	109 845 449 179	1 651	215 446	2 239	146 999	82 844	
14 I	1 649 751	437 455	29 205	18	307 437	100 795 456 689	1 938	218 904	2 599	151 297	81 952	
II	1 683 472	468 595	46 499	452	319 606	102 038 457 311	2 303	218 564	4 037	150 643	81 764	
III	1 704 449	463 738	48 048	828	313 813	101 049 470 505	2 780	235 772	3 391	148 401	80 160	

**7.9. DEUDA EXTERNA DE ESPAÑA FRENTE A OTROS RESIDENTES EN LA ZONA DEL EURO Y AL RESTO DEL MUNDO. RESUMEN (CONT.)**
*Saldos a fin de periodo*
*Millones de euros*

	Banco de España			Otros sectores residentes				Inversión Directa					
	Total (a)	Corto plazo		Total	Corto plazo		Largo plazo		Total	Pasivos con:			
		Depósitos	Derechos especiales de giro (asignados)		Títulos de deuda c/p	Préstamos Créd. com y otros pasivos	Títulos de deuda l/p	Préstamos Créd. com y otros pasivos		Inversores directos	Empresas de inversión directa	Empresas del grupo	
													13
10 III	...	...	...	...	...	...	...	...	...	...	...	...	...
IV	...	...	...	...	...	...	...	...	...	...	...	...	...
11 I	...	...	...	...	...	...	...	...	...	...	...	...	...
II	...	...	...	...	...	...	...	...	...	...	...	...	...
III	...	...	...	...	...	...	...	...	...	...	...	...	...
IV	...	...	...	...	...	...	...	...	...	...	...	...	...
12 I	...	...	...	...	...	...	...	...	...	...	...	...	...
II	...	...	...	...	...	...	...	...	...	...	...	...	...
III	...	...	...	...	...	...	...	...	...	...	...	...	...
IV	340 640	337 344	3 296	338 053	6 064	27 371	210 142	94 476	198 837	47 066	39 326	112 445	
13 I	300 492	297 184	3 308	327 307	6 680	30 067	199 047	91 511	203 410	47 079	40 540	115 790	
II	286 044	282 791	3 253	317 750	6 935	29 924	191 544	89 347	203 054	46 413	41 757	114 885	
III	271 919	268 706	3 213	314 064	6 848	29 313	187 933	89 969	201 999	45 470	45 723	110 806	
IV	216 992	213 830	3 162	312 308	3 437	29 990	187 783	91 098	199 734	45 160	43 561	111 014	
14 I	230 479	227 269	3 210	320 750	4 560	32 325	184 680	99 185	204 378	45 136	47 899	111 342	
II	213 045	209 844	3 201	331 740	4 736	33 471	187 261	106 272	212 781	44 202	49 379	119 200	
III	215 436	212 105	3 331	333 902	5 056	35 308	186 565	106 972	220 869	44 386	51 970	124 513	

FUENTE: BE.

a. Véase la nota b al cuadro 17.09 del Boletín Estadístico.

b. Véase la nota b al cuadro 17.11 del Boletín Estadístico.

c. Véase la nota a al cuadro 17.21 del Boletín Estadístico.



**8.1.a BALANCE CONSOLIDADO DEL EUROSISTEMA. PRÉSTAMO NETO A LAS ENTIDADES DE CRÉDITO Y SUS CONTRAPARTIDAS**

Medias mensuales de datos diarios. Millones de euros

	Préstamo neto en euros							Contrapartidas					
	Operaciones de mercado abierto				Facilidades permanentes			Factores autónomos					Reservas mantenidas por entidades de crédito
	Operac. principales de financiación (inyección)	Operac. de financiación a l/p (inyección)	Operac. de ajuste (neto)	Operac. estructurales (neto)	Facilidad marginal de crédito	Facilidad de depósito	Total	Billetes	Depósitos AAPP	Oro y activos netos en moneda extranjera	Resto activos (neto)		
1=2+3+4 +5+6-7	2	3	4	5	6	7	8=9+10 -11-12	9	10	11	12	13	
<b>13 Jul</b>	718 506	105 488	700 706	-	-	324	88 013	447 528	915 567	99 389	532 182	35 246	270 977
<b>Ago</b>	714 452	100 070	693 682	-	-	140	79 440	437 171	920 672	72 839	531 905	24 435	277 280
<b>Sep</b>	712 189	96 550	681 760	-	-	476	66 597	441 659	917 836	77 764	532 929	21 012	270 530
<b>Oct</b>	699 324	92 349	659 268	-	-	73	52 366	445 952	919 207	79 932	550 975	2 213	253 372
<b>Nov</b>	675 260	89 540	635 372	-	-	98	49 749	447 792	922 410	70 480	550 711	-5 612	227 468
<b>Dic</b>	665 849	114 636	603 234	-	-	268	52 290	426 416	943 271	66 754	549 143	34 466	239 433
<b>14 Ene</b>	649 566	122 069	579 586	-	-	252	52 341	417 009	938 118	75 739	509 423	87 425	232 556
<b>Feb</b>	634 781	95 993	573 273	-	-	333	34 818	426 501	930 579	81 875	510 096	75 857	208 280
<b>Mar</b>	619 809	97 899	550 816	-	-	666	29 572	420 296	936 399	74 847	512 208	78 743	199 513
<b>Abr</b>	609 276	115 461	521 294	-	-	257	27 736	420 512	945 539	76 475	535 966	65 537	188 764
<b>May</b>	628 409	145 647	510 952	-	-	127	28 317	439 931	948 316	112 573	536 656	84 302	188 478
<b>Jun</b>	581 427	129 914	477 857	-	-	199	26 542	371 611	955 928	108 495	537 158	155 654	209 816
<b>Jul</b>	507 639	101 169	429 621	-	-	269	23 420	297 259	964 376	103 583	547 497	223 204	210 380
<b>Ago</b>	483 061	114 947	393 227	-	-	119	25 232	267 252	971 781	67 203	547 655	224 077	215 809
<b>Sep</b>	470 099	106 955	387 138	-	-	196	24 191	276 727	970 593	75 832	548 834	220 863	193 371
<b>Oct</b>	480 000	91 221	417 154	-	-	257	28 631	288 777	972 659	79 858	561 915	201 824	191 223
<b>Nov</b>	474 620	103 760	399 875	-	-	144	29 159	290 858	976 005	72 851	562 897	195 100	183 762
<b>Dic</b>	506 285	110 831	429 556	-	-	138	34 241	279 468	999 398	64 557	566 006	218 481	226 817

**8.1.b BALANCE CONSOLIDADO DEL BANCO DE ESPAÑA. PRÉSTAMO NETO A LAS ENTIDADES DE CRÉDITO Y SUS CONTRAPARTIDAS**

Medias mensuales de datos diarios. Millones de euros

	Préstamo neto en euros							Contrapartidas							
	Operaciones de mercado abierto				Facilidades permanentes			Posición intrasistema		Factores autónomos					Reservas mantenidas por entidades de crédito
	Oper. principales de financ. (inyección)	Oper. de financiación a l/p (inyección)	Oper. de ajuste (neto)	Oper. estructurales (neto)	Facilidad marginal de crédito	Facilidad de depósito	Target	Resto	Total	Billetes	Depósitos AAPP	Oro y activos netos en moneda extranjera	Resto activos (neto)		
14=15+16 +17+18 +19-20	15	16	17	18	19	20	21	22	23=24+25 -26-27	24	25	26	27	28	
<b>13 Jul</b>	248 293	22 744	229 141	-	-	-	3 592	280 677	-5 861	-40 602	61 233	7 061	34 204	74 692	14 079
<b>Ago</b>	246 200	21 944	227 367	-	-	-	3 111	278 233	-5 861	-39 977	59 817	7 679	34 204	73 269	13 805
<b>Sep</b>	241 089	18 528	225 716	-	-	-	3 155	278 163	-5 861	-44 266	57 670	6 006	34 249	73 693	13 052
<b>Oct</b>	234 812	15 611	221 779	-52	-	-	2 527	269 027	-5 861	-42 264	56 008	8 920	34 166	73 026	13 910
<b>Nov</b>	220 512	14 096	209 769	-	-	-	3 353	253 580	-5 861	-39 316	54 813	10 176	34 296	70 009	12 108
<b>Dic</b>	201 865	19 833	186 927	-	-	-	4 895	238 791	-5 861	-44 945	56 223	3 386	34 327	70 227	13 879
<b>14 Ene</b>	188 796	15 414	178 006	-	-	-	4 623	228 664	-6 265	-46 237	54 791	3 187	32 533	71 683	12 634
<b>Feb</b>	188 792	14 494	176 094	-	-	-	1 796	229 277	-6 316	-45 635	52 868	4 453	32 507	70 448	11 466
<b>Mar</b>	183 454	19 332	165 571	-	-	75	1 525	228 005	-6 436	-49 760	52 424	2 445	32 464	72 164	11 644
<b>Abr</b>	182 373	23 303	161 030	-	-	0	1 960	226 925	-6 436	-50 033	52 526	1 821	33 133	71 246	11 916
<b>May</b>	185 514	26 898	160 973	-	-	0	2 358	228 297	-6 436	-47 899	51 124	2 002	33 146	67 879	11 552
<b>Jun</b>	173 088	24 701	149 752	-	-	-	1 365	215 101	-6 436	-47 723	50 677	2 645	33 248	67 796	12 145
<b>Jul</b>	160 694	26 520	134 179	-	-	-	5	202 469	-6 436	-48 094	50 836	334	33 694	65 570	12 755
<b>Ago</b>	162 546	37 585	124 993	-	-	-	33	206 055	-6 436	-48 406	49 686	1 111	33 712	65 492	11 333
<b>Sep</b>	154 798	31 401	123 448	-	-	-	51	199 974	-6 436	-51 141	47 537	185	33 755	65 109	12 401
<b>Oct</b>	154 788	27 338	127 455	-	-	0	5	200 926	-6 436	-51 132	45 925	532	35 571	62 018	11 430
<b>Nov</b>	150 994	27 417	123 583	-	-	-	6	191 981	-6 436	-45 785	44 835	5 786	36 553	59 853	11 235
<b>Dic</b>	141 338	21 115	120 508	-	-	0	285	190 903	-6 436	-56 469	46 567	733	39 500	64 270	13 341

FUENTES: BCE para el cuadro 8.1.a y BE para el cuadro 8.1.b.

## 8.2. MEDIOS DE PAGO, OTROS PASIVOS DE ENTIDADES DE CRÉDITO Y PARTICIPACIONES EN FONDOS DE INVERSIÓN DE LAS SOCIEDADES NO FINANCIERAS Y LOS HOGARES E ISFLSH, RESIDENTES EN ESPAÑA (a)

■ Serie representada gráficamente.

Millones de euros y porcentajes

	Medios de pago				Otros pasivos de entidades de crédito					Participaciones en fondos de inversión (b)				Pro memoria	
	Saldos	1 T 12	T 1/12		Saldos	1 T 12	T 1/12			Saldos	1 T 12	T 1/12		AL (f)	Contribución de IFM resid. a M3
			Efectivo	Depósitos (c)			Otros depósitos (d)	Cesiones temp. + valores de entidades de crédito	Depósitos en sucursales en exterior			Renta fija en euros (e)	Resto		
1	2	3	4	5	6	7	8	9	10	11	12	13	14	15	
<b>11</b>	509 934	-1,6	-2,0	-1,5	575 573	2,7	-2,3	68,7	-28,3	139 105	-10,1	-15,6	-7,9	-0,0	-1,1
<b>12</b>	506 551	-0,7	-3,1	-0,1	580 209	0,8	-0,2	7,8	12,3	134 897	-3,0	-10,0	-0,5	-0,2	0,3
<b>13</b>	538 162	6,2	-5,3	8,8	546 763	-5,8	0,7	-48,3	-32,1	168 370	24,8	38,7	20,2	1,0	-3,6
<b>13 Ago</b>	523 169	3,6	-8,4	6,5	559 628	0,6	9,0	-48,4	-2,6	152 581	12,5	16,9	10,9	2,5	2,8
<b>Sep</b>	521 770	3,6	-8,2	6,4	556 365	-0,4	8,3	-50,9	-10,2	157 278	15,8	21,4	13,8	2,2	0,4
<b>Oct</b>	520 077	5,6	-8,1	8,9	553 922	-1,7	6,5	-51,2	-15,5	161 546	19,3	28,0	16,4	2,5	-1,4
<b>Nov</b>	531 935	6,8	-5,5	9,6	550 549	-3,5	4,4	-52,6	-33,2	164 781	23,0	36,5	18,5	2,4	-2,0
<b>Dic</b>	538 162	6,2	-5,3	8,8	546 763	-5,8	0,7	-48,3	-32,1	168 370	24,8	38,7	20,2	1,0	-3,6
<b>14 Ene</b>	P 535 663	8,3	-5,0	11,2	542 091	-6,9	0,0	-55,7	-26,0	172 038	25,6	41,5	20,3	1,4	-3,1
<b>Feb</b>	P 526 146	5,4	-4,9	7,7	538 217	-7,0	-0,7	-56,0	-28,7	176 025	26,8	42,8	21,6	0,1	-3,4
<b>Mar</b>	P 539 167	5,4	-6,4	7,9	532 641	-6,7	-1,0	-56,6	-22,5	180 820	27,3	38,7	23,5	0,3	-3,6
<b>Abr</b>	P 534 253	5,4	-7,3	8,2	526 824	-6,7	-1,8	-51,6	-32,5	183 840	27,1	37,7	23,4	0,3	-2,7
<b>May</b>	P 550 487	7,1	-7,6	10,3	523 616	-6,8	-3,1	-44,3	-30,3	188 532	29,0	37,2	26,2	1,1	-1,7
<b>Jun</b>	P 566 975	6,5	-7,6	9,4	515 534	-6,7	-3,7	-40,8	-12,7	193 934	31,7	33,0	31,3	0,9	-0,4
<b>Jul</b>	A 560 583	7,9	-7,4	11,2	509 293	-8,5	-5,7	-41,3	-20,6	197 159	30,1	31,5	29,6	0,6	1,6
<b>Ago</b>	A 565 232	8,0	-7,5	11,3	503 451	-10,0	-7,3	-43,3	-23,4	199 838	31,0	31,8	30,7	-0,1	0,8
<b>Sep</b>	A 563 678	8,0	-7,9	11,3	499 676	-10,2	-7,7	-41,6	-21,5	202 290	28,6	30,5	27,9	-0,2	1,6
<b>Oct</b>	A 555 948	6,9	-7,6	9,8	490 490	-11,5	-9,2	-41,6	-11,8	203 351	25,9	28,8	24,8	-1,3	1,8
<b>Nov</b>	A 572 449	7,6	-7,4	10,6	481 230	-12,6	-10,7	-40,1	0,8	205 601	24,8	26,5	24,1	-1,5	...

SOCIEDADES NO FINANCIERAS Y HOGARES E ISFLSH  
Tasas de variación interanual

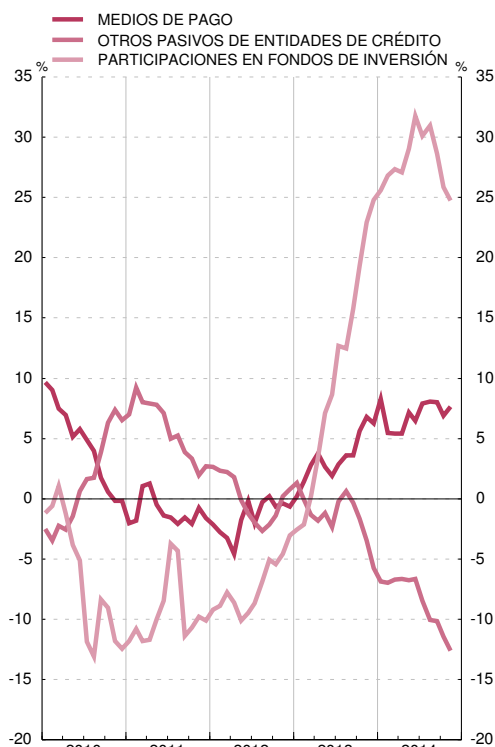

SOCIEDADES NO FINANCIERAS Y HOGARES E ISFLSH  
Tasas de variación interanual

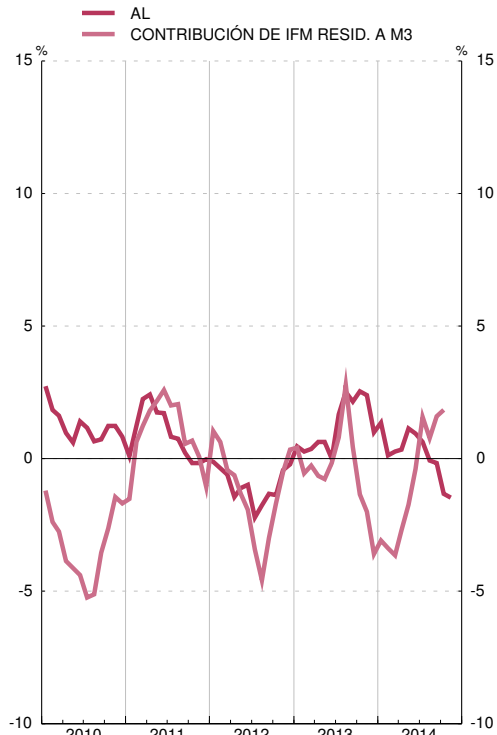

FUENTE: BE. a. Este concepto se refiere a los instrumentos que se detallan, emitidos por entidades de crédito y fondos de inversión residentes, salvo la columna 9, que recoge los depósitos en las sucursales de bancos españoles en el exterior.

b. Incluye sociedades de inversión de capital variable (SICAV).

c. Cuentas corrientes, cuentas de ahorro y depósitos disponibles con preaviso hasta tres meses.

d. Depósitos con preaviso a más de tres meses y depósitos a plazo.

e. La serie incluye las antiguas categorías FIAMM y FIM de renta fija en euros.

f. Medios de pago, otros pasivos de entidades de crédito y participaciones en fondos de inversión de renta fija en euros.

### 8.3. MEDIOS DE PAGO, OTROS PASIVOS DE ENTIDADES DE CRÉDITO Y PARTICIPACIONES EN FONDOS DE INVERSIÓN DE LAS SOCIEDADES NO FINANCIERAS, RESIDENTES EN ESPAÑA (a)

■ Serie representada gráficamente.

Millones de euros y porcentajes

	Medios de pago (b)		Otros pasivos de entidades de crédito				Participaciones en fondos de inversión (c)			
	SalDOS	Tasa inter-anual	SalDOS	Tasa inter-anual	Tasa inter-anual		SalDOS	Tasa inter-anual	Tasa inter-anual	
					Otros depósitos (d)	Cesiones temp. + valores de e.c. + depós. en suc. en ext.			Renta fija en euros (e)	Resto de fondos y sociedades de inversión
1	2	3	4	5	6	7	8	9	10	
<b>11</b>	111 209	-6,7	121 977	2,7	-10,9	61,4	18 095	-23,7	-26,9	-22,9
<b>12</b>	109 970	-1,1	119 402	-2,1	-7,1	9,9	17 121	-5,4	-4,9	-5,5
<b>13</b>	118 790	8,0	117 489	-1,6	3,7	-12,2	23 822	39,1	71,1	32,1
<b>13 Ago</b>	112 880	7,9	119 143	4,2	14,6	-15,0	20 089	10,9	27,3	7,0
<b>Sep</b>	113 428	7,3	119 218	3,5	16,3	-19,7	21 755	19,9	37,5	15,8
<b>Oct</b>	114 210	13,7	118 748	4,2	16,9	-19,1	22 191	22,7	45,7	17,6
<b>Nov</b>	118 405	13,7	117 163	1,2	12,8	-20,9	22 519	25,6	56,1	19,0
<b>Dic</b>	118 790	8,0	117 489	-1,6	3,7	-12,2	23 822	39,1	71,1	32,1
<b>14 Ene</b> P	120 788	15,4	113 595	-5,6	5,4	-27,9	24 209	39,5	71,3	32,3
<b>Feb</b> P	114 341	6,4	109 842	-8,5	1,2	-29,6	24 629	40,1	69,6	33,4
<b>Mar</b> P	126 069	12,3	107 678	-9,1	0,5	-31,3	26 253	41,3	67,2	35,3
<b>Abr</b> P	120 418	10,1	106 545	-8,8	-0,2	-28,7	26 537	40,9	64,2	35,4
<b>May</b> P	129 172	14,3	106 664	-9,0	-3,1	-23,4	27 027	42,3	61,2	37,7
<b>Jun</b> P	135 005	16,9	103 455	-10,1	-4,4	-24,4	28 398	45,9	50,2	44,8
<b>Jul</b> A	128 690	19,2	100 709	-13,5	-7,9	-27,4	28 777	44,4	47,2	43,6
<b>Ago</b> A	133 339	18,1	98 855	-17,0	-11,0	-32,0	29 101	44,9	46,3	44,5
<b>Sep</b> A	133 890	18,0	97 638	-18,1	-13,1	-31,2	29 389	35,1	40,8	33,5
<b>Oct</b> A	127 428	11,6	94 173	-20,7	-16,2	-32,7	29 504	33,0	38,9	31,3
<b>Nov</b> A	135 658	14,6	89 680	-23,5	-20,3	-32,2	29 763	32,2	36,8	30,8

#### SOCIEDADES NO FINANCIERAS Tasas de variación interanual

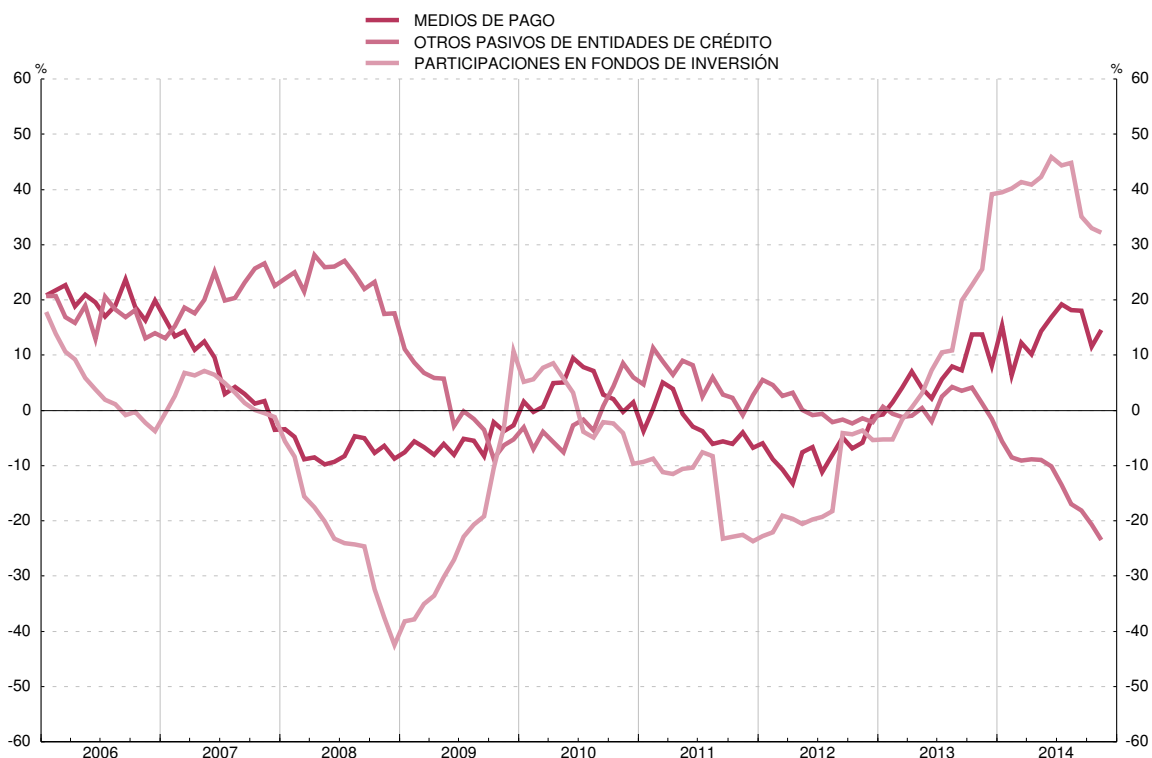

FUENTE: BE.

a. Este concepto se refiere a los instrumentos que se detallan, emitidos por entidades de crédito y fondos de inversión residentes, salvo la columna 6, que recoge los depósitos en las sucursales de bancos españoles en el exterior.

b. Efectivo, cuentas corrientes, cuentas de ahorro y depósitos disponibles con preaviso hasta tres meses.

c. Incluye sociedades de inversión de capital variable (SICAV).

d. Depósitos con preaviso a más de tres meses y depósitos a plazo.

e. La serie incluye las antiguas categorías FIAMM y FIM de renta fija en euros.

### 8.4. MEDIOS DE PAGO, OTROS PASIVOS DE ENTIDADES DE CRÉDITO Y PARTICIPACIONES EN FONDOS DE INVERSIÓN DE LOS HOGARES E ISFLSH, RESIDENTES EN ESPAÑA (a)

■ Serie representada gráficamente.

Millones de euros y porcentajes

	Medios de pago				Otros pasivos de entidades de crédito				Participaciones en fondos de inversión (b)			
	Saldos	Tasa inter-anual	Tasa inter-anual		Saldos	Tasa inter-anual	Tasa inter-anual		Saldos	Tasa inter-anual	Tasa inter-anual	
			Efec-tivo	Depó-sitos a la vista (c)			Otros depó-sitos (d)	Cesiones temp. + valores de e.c. + depós. en suc. en ext.			Renta fija en euros (e)	Resto de fondos y socieda-des de inversión
1	2	3	4	5	6	7	8	9	10	11	12	
<b>11</b>	398 725	-0,1	-0,8	0,1	453 596	2,7	-0,3	57,5	121 010	-7,7	-14,3	-4,8
<b>12</b>	396 582	-0,5	-2,2	-0,0	460 807	1,6	1,2	6,0	117 776	-2,7	-10,5	0,4
<b>13</b>	419 372	5,7	-4,9	8,8	429 274	-6,8	0,2	-84,2	144 547	22,7	35,4	18,3
<b>13 Ago</b>	410 289	2,5	-7,8	5,6	440 484	-0,3	8,0	-75,5	132 491	12,7	15,8	11,5
<i>Sep</i>	408 342	2,6	-7,6	5,7	437 146	-1,4	6,8	-77,6	135 523	15,1	19,7	13,5
<i>Oct</i>	405 866	3,5	-7,6	6,9	435 173	-3,2	4,6	-79,8	139 355	18,8	26,1	16,2
<i>Nov</i>	413 530	5,0	-5,1	7,9	433 386	-4,6	2,8	-82,2	142 262	22,6	34,4	18,4
<i>Dic</i>	419 372	5,7	-4,9	8,8	429 274	-6,8	0,2	-84,2	144 547	22,7	35,4	18,3
<b>14 Ene</b>	P 414 875	6,3	-4,6	9,5	428 496	-7,2	-1,0	-85,4	147 830	23,6	38,4	18,4
<i>Feb</i>	P 411 805	5,2	-4,5	7,9	428 374	-6,6	-1,0	-86,5	151 396	24,9	39,9	19,7
<i>Mar</i>	P 413 099	3,4	-6,0	6,1	424 964	-6,1	-1,3	-87,7	154 567	25,2	35,6	21,5
<i>Abr</i>	P 413 835	4,1	-6,9	7,2	420 279	-6,1	-2,1	-86,2	157 303	25,0	34,8	21,4
<i>May</i>	P 421 315	5,1	-7,2	8,6	416 953	-6,2	-3,1	-82,5	161 504	27,1	34,6	24,3
<i>Jun</i>	P 431 970	3,6	-7,1	6,4	412 079	-5,8	-3,6	-76,3	165 535	29,6	31,0	29,0
<i>Jul</i>	A 431 892	5,0	-7,0	8,2	408 584	-7,1	-5,3	-74,8	168 382	28,0	29,7	27,3
<i>Ago</i>	A 431 892	5,3	-7,1	8,5	404 596	-8,1	-6,5	-73,1	170 737	28,9	30,0	28,4
<i>Sep</i>	A 429 788	5,3	-7,4	8,6	402 038	-8,0	-6,6	-70,9	172 901	27,6	29,3	26,9
<i>Oct</i>	A 428 519	5,6	-7,2	8,9	396 316	-8,9	-7,8	-66,4	173 847	24,8	27,5	23,7
<i>Nov</i>	A 436 791	5,6	-7,0	8,8	391 550	-9,7	-8,8	-61,0	175 838	23,6	25,3	22,9

#### HOGARES E ISFLSH Tasas de variación interanual

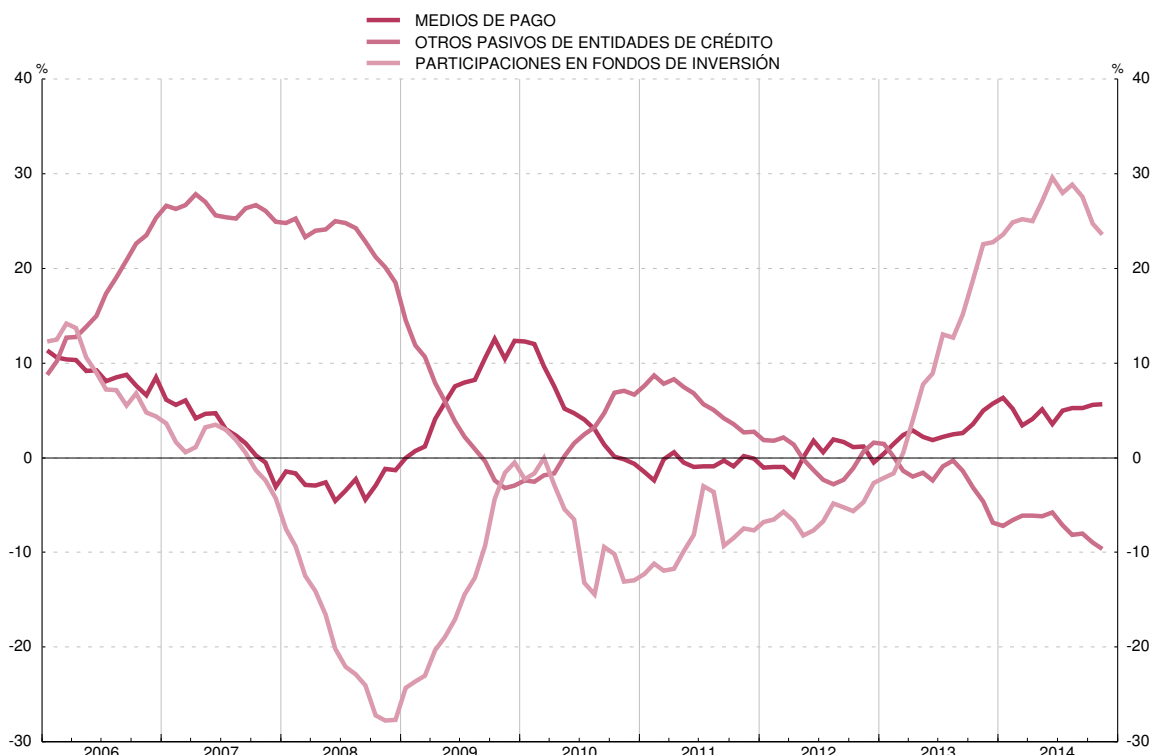

FUENTE: BE.

- a. Este concepto se refiere a los instrumentos que se detallan, emitidos por entidades de crédito y fondos de inversión residentes, salvo la columna 6, que recoge los depósitos en las sucursales de bancos españoles en el exterior.
- b. Incluye sociedades de inversión de capital variable (SICAV).
- c. Cuentas corrientes, cuentas de ahorro y depósitos disponibles con preaviso hasta tres meses.
- d. Depósitos con preaviso a más de tres meses y depósitos a plazo.
- e. La serie incluye las antiguas categorías FIAMM y FIM de renta fija en euros.

## 8.5. FINANCIACIÓN A LOS SECTORES NO FINANCIEROS, RESIDENTES EN ESPAÑA (a)

■ Serie representada gráficamente.

Millones de euros y porcentajes

	Total				Tasa interanual							Contribución a la tasa del total					
	Saldo	Flujo efectivo	Tasa interanual	Administraciones Públicas (b)	Sociedades no financieras y hogares e ISFLSH					Administraciones Públicas (b)	Sociedades no financieras y hogares e ISFLSH						
					Por sectores		Por instrumentos				Por sectores		Por instrumentos				
					Sociedades no financieras	Hogares e ISFLSH	Prést. de ent. de crto fondos titul. y SGA(c)	Valores distintos de acciones	Préstamos del exterior		Sociedades no financieras	Hogares e ISFLSH	Prést. de ent. de crédito y fondos tituliz.	Valores distintos de acciones	Préstamos del exterior		
1	2	3	4	5	6	7	8	9	10	11	12	13	14	15	16	17	
<b>11</b>	2 805 493	48 209	1,7	14,5	-2,2	-2,0	-2,4	-3,3	9,9	2,6	3,4	-1,7	-0,9	-0,8	-2,1	0,2	0,3
<b>12</b>	2 804 723	37 467	1,3	19,8	-5,3	-6,4	-3,8	-5,8	14,2	-7,2	5,3	-3,9	-2,7	-1,2	-3,5	0,3	-0,7
<b>13</b>	2 742 471	-38 147	-1,4	8,4	-5,9	-6,6	-5,1	-7,1	3,8	-1,8	2,7	-4,0	-2,5	-1,5	-4,0	0,1	-0,2
<b>13 Ago</b>	2 772 395	-10 241	1,1	17,8	-5,6	-6,6	-4,3	-6,6	11,1	-4,5	5,1	-4,0	-2,7	-1,3	-3,9	0,3	-0,4
<b>Sep</b>	2 774 314	3 844	0,7	16,6	-5,9	-6,9	-4,7	-6,9	9,3	-4,6	4,9	-4,2	-2,8	-1,4	-4,0	0,2	-0,5
<b>Oct</b>	2 767 003	-5 743	0,7	16,2	-5,8	-6,6	-4,8	-6,6	5,5	-4,0	4,8	-4,1	-2,7	-1,4	-3,8	0,2	-0,4
<b>Nov</b>	2 765 406	-655	0,4	14,3	-5,5	-6,0	-4,7	-6,5	4,7	-2,3	4,3	-3,8	-2,4	-1,4	-3,7	0,1	-0,2
<b>Dic</b>	2 742 471	-20 434	-1,4	8,4	-5,9	-6,6	-5,1	-7,1	3,8	-1,8	2,7	-4,0	-2,5	-1,5	-4,0	0,1	-0,2
<b>14 Ene</b>	P 2 765 638	13 697	-0,4	10,6	-5,6	-6,1	-5,1	-6,9	2,5	-0,6	3,4	-3,8	-2,3	-1,5	-3,8	0,1	-0,1
<b>Feb</b>	P 2 755 183	-8 381	-1,5	8,0	-6,2	-7,2	-4,9	-7,2	-1,5	-2,0	2,6	-4,2	-2,7	-1,4	-3,9	-0,0	-0,2
<b>Mar</b>	P 2 751 872	-1 398	-1,6	7,0	-5,9	-6,7	-4,8	-7,1	-0,2	-0,3	2,3	-3,9	-2,5	-1,4	-3,9	-0,0	-0,0
<b>Abr</b>	P 2 740 298	-10 983	-1,3	7,2	-5,5	-6,2	-4,6	-6,9	-0,7	0,7	2,4	-3,7	-2,3	-1,4	-3,8	-0,0	0,1
<b>May</b>	P 2 749 741	10 691	-1,3	6,1	-5,0	-5,4	-4,6	-6,4	1,0	0,8	2,1	-3,3	-2,0	-1,3	-3,4	0,0	0,1
<b>Jun</b>	P 2 768 076	9 950	-1,1	6,5	-5,0	-5,5	-4,4	-6,4	2,7	0,6	2,2	-3,3	-2,0	-1,3	-3,4	0,1	0,1
<b>Jul</b>	P 2 750 993	-15 068	-1,2	5,4	-4,7	-4,9	-4,5	-6,5	-0,3	4,0	1,9	-3,1	-1,8	-1,3	-3,5	-0,0	0,4
<b>Ago</b>	P 2 751 442	1 382	-0,8	6,1	-4,5	-4,4	-4,6	-6,4	-0,0	4,9	2,1	-2,9	-1,6	-1,3	-3,4	-0,0	0,5
<b>Sep</b>	P 2 755 268	5 788	-0,8	6,1	-4,4	-4,7	-4,1	-6,2	3,1	3,1	2,1	-2,9	-1,7	-1,2	-3,3	0,1	0,3
<b>Oct</b>	A 2 738 637	-12 975	-1,0	6,2	-4,8	-5,5	-4,0	-6,4	1,5	1,5	2,1	-3,2	-2,0	-1,1	-3,4	0,0	0,1
<b>Nov</b>	A 2 750 930	13 442	-0,5	6,8	-4,4	-4,8	-3,9	-5,9	1,6	1,8	2,4	-2,9	-1,8	-1,1	-3,1	0,0	0,2

FINANCIACIÓN A LOS SECTORES NO FINANCIEROS  
Tasas de variación interanual

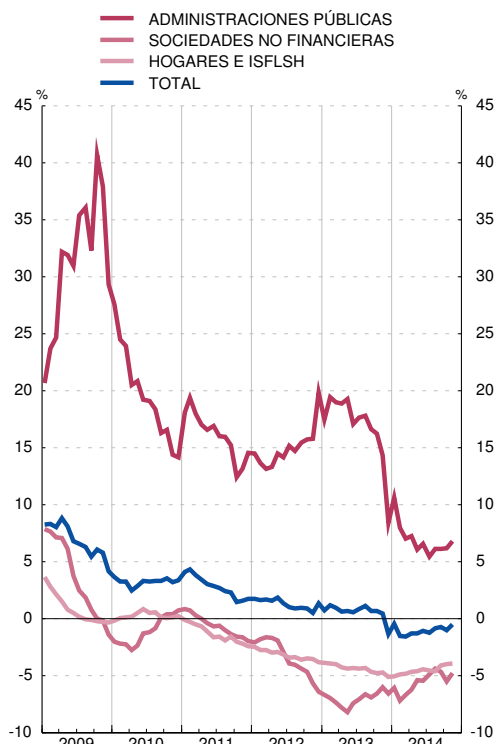

FINANCIACIÓN A LOS SECTORES NO FINANCIEROS  
Contribuciones a la tasa de variación interanual

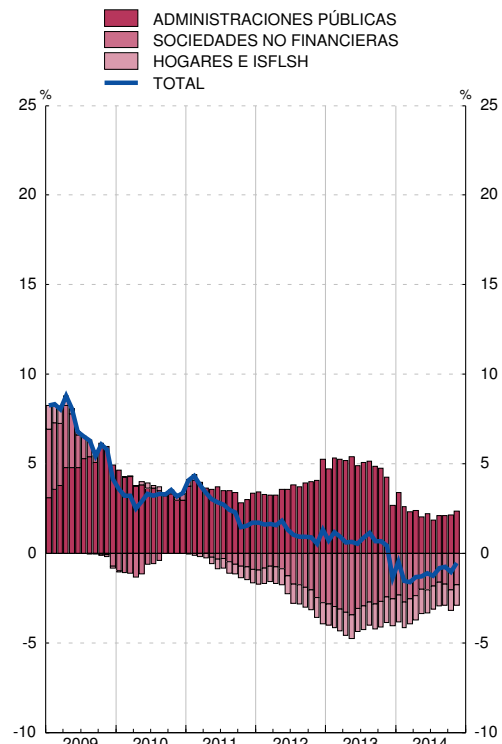

FUENTE: BE.

a. Las tasas de variación interanual se calculan como: flujo efectivo del período / saldo al principio del período.

b. Total de pasivos (consolidados). Se deducen los pasivos entre Administraciones Públicas.

c. Incluye los préstamos transferidos a la SAREB, que es una Sociedad de Gestión de Activos (SGA).

## 8.6. FINANCIACIÓN A LAS SOCIEDADES NO FINANCIERAS, RESIDENTES EN ESPAÑA (a)

■ Serie representada gráficamente.

Millones de euros y porcentajes

	Total			Préstamos de entidades de crédito residentes, préstamos titulizados fuera del balance y prtmos. transf. a SGA (c)			Valores distintos de acciones (b)				Préstamos del exterior			Pro memoria: préstamos titulizados fuera de balance y préstamos transfer. a SGA (c)
	Saldo	Flujo efectivo	Tasa inter-anual	Saldo	Tasa inter-anual	Contribución a la tasa del total	del cual		Tasa inter-anual	Contribución a la tasa del total	Saldo	Tasa inter-anual	Contribución a la tasa del total	
							Saldo	Emisiones de filial. financ. resid.						
1	2	3	4	5	6	7	8	9	10	11	12	13	14	
<b>11</b>	1 194 031	-24 440	-2,0	840 887	-4,2	-3,1	67 986	53 547	9,9	0,5	285 159	2,6	0,6	1 332
<b>12</b>	1 082 851	-76 783	-6,4	736 625	-7,8	-5,5	77 653	60 331	14,2	0,8	268 573	-7,2	-1,7	28 680
<b>13</b>	993 308	-71 010	-6,6	646 868	-9,4	-6,4	80 615	60 529	3,8	0,3	265 826	-1,8	-0,5	37 970
<b>13 Ago</b>	1 021 363	-4 427	-6,6	672 286	-9,0	-6,2	80 543	60 395	11,1	0,7	268 533	-4,5	-1,1	39 512
<b>Sep</b>	1 019 018	-790	-6,9	670 068	-9,2	-6,4	80 826	60 661	9,3	0,6	268 124	-4,6	-1,1	39 331
<b>Oct</b>	1 018 525	813	-6,6	666 891	-8,7	-5,9	81 408	60 766	5,5	0,4	270 226	-4,0	-1,0	38 985
<b>Nov</b>	1 013 471	-4 390	-6,0	662 328	-8,4	-5,8	81 241	60 458	4,7	0,3	269 901	-2,3	-0,6	38 755
<b>Dic</b>	993 308	-18 410	-6,6	646 868	-9,4	-6,4	80 615	60 529	3,8	0,3	265 826	-1,8	-0,5	37 970
<b>14 Ene</b>	P 1 002 125	-923	-6,1	642 499	-9,0	-6,1	81 159	60 507	2,5	0,2	278 467	-0,6	-0,1	38 882
<b>Feb</b>	P 986 465	-13 871	-7,2	634 156	-9,7	-6,5	76 767	56 448	-1,5	-0,1	275 542	-2,0	-0,5	38 056
<b>Mar</b>	P 984 494	-655	-6,7	627 816	-9,8	-6,6	78 193	56 529	-0,2	-0,0	278 485	-0,3	-0,1	37 646
<b>Abr</b>	P 982 906	-1 276	-6,2	623 461	-9,5	-6,3	78 993	56 673	-0,7	-0,0	280 452	0,7	0,2	37 486
<b>May</b>	P 980 552	-1 533	-5,4	618 882	-8,6	-5,7	81 288	58 204	1,0	0,1	280 382	0,8	0,2	37 714
<b>Jun</b>	P 984 991	-4 423	-5,5	612 657	-8,8	-5,8	81 758	58 719	2,7	0,2	290 576	0,6	0,1	37 630
<b>Jul</b>	P 983 026	-3 048	-4,9	605 657	-8,9	-5,9	80 353	57 577	-0,3	-0,0	297 016	4,0	1,0	37 574
<b>Ago</b>	P 983 626	1 062	-4,4	600 069	-8,6	-5,7	80 524	57 711	-0,0	-0,0	303 032	4,9	1,3	37 571
<b>Sep</b>	P 978 668	-3 688	-4,7	595 459	-8,7	-5,7	83 318	60 031	3,1	0,2	299 892	3,1	0,8	37 667
<b>Oct</b>	A 968 202	-7 567	-5,5	587 059	-9,2	-6,0	82 589	60 639	1,5	0,1	298 553	1,5	0,4	37 628
<b>Nov</b>	A 970 695	3 186	-4,8	589 249	-8,2	-5,4	82 549	60 687	1,6	0,1	298 898	1,8	0,5	37 362

FINANCIACIÓN A LAS SOCIEDADES NO FINANCIERAS  
Tasas de variación interanual

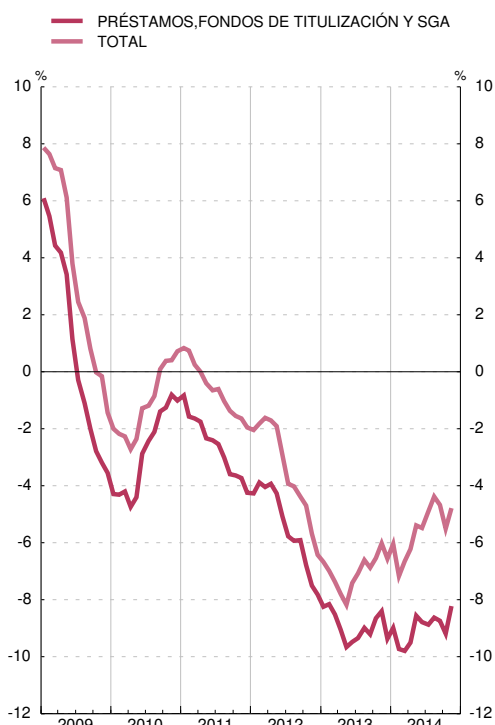

FINANCIACIÓN A LAS SOCIEDADES NO FINANCIERAS  
Contribuciones a la tasa de variación interanual

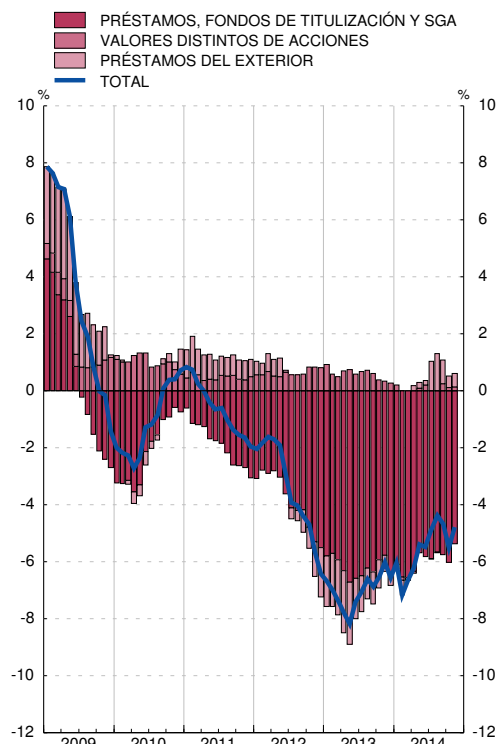

FUENTE: BE.

a. Las tasas de variación interanual se calculan como: flujo efectivo del período / saldo al principio del período.

b. Incluye las emisiones realizadas por filiales financieras residentes en España de sociedades no financieras, en tanto que los fondos captados en estas emisiones se canalizan a la empresa matriz como préstamos. Las entidades emisoras de estos instrumentos financieros se clasifican como Otros intermediarios financieros en el Boletín Estadístico y en las Cuentas Financieras de la Economía Española.

c. Incluye los préstamos transferidos a la SAREB, que es una Sociedad de Gestión de Activos (SGA).

## 8.7. FINANCIACIÓN A LOS HOGARES E ISFLSH, RESIDENTES EN ESPAÑA (a)

■ Serie representada gráficamente.

Millones de euros y porcentajes

	Total			Préstamos de entidades de crédito residentes, préstamos titulizados fuera del balance y préstamos transferidos a SGA Vivienda (b)			Préstamos de entidades de crédito residentes, préstamos titulizados fuera del balance y préstamos transferidos a SGA Otros (b)			Pro memoria: préstamos titulizados fuera del balance y préstamos transferidos a SGA (b)	
	Saldo	Flujo efectivo	Tasa inter-anual	Saldo	Tasa inter-anual	Contribución a la tasa del total	Saldo	Tasa inter-anual	Contribución a la tasa del total	Vivienda	Otros
	1	2	3	4	5	6	7	8	9	10	11
<b>11</b>	867 932	-21 623	-2,4	666 866	-1,7	-1,3	201 065	-4,7	-1,1	10 336	547
<b>12</b>	830 879	-33 213	-3,8	641 948	-3,6	-2,7	188 930	-4,7	-1,1	8 813	801
<b>13</b>	782 982	-42 324	-5,1	610 846	-4,6	-3,5	172 136	-6,9	-1,6	6 451	450
<b>13 Ago</b>	799 427	-3 220	-4,3	620 682	-4,2	-3,3	178 745	-4,7	-1,1	6 568	678
<i>Sep</i>	794 053	-5 003	-4,7	616 998	-4,5	-3,5	177 055	-5,1	-1,2	6 501	680
<i>Oct</i>	790 637	-3 154	-4,8	614 647	-4,5	-3,5	175 991	-5,6	-1,3	6 455	631
<i>Nov</i>	794 159	3 798	-4,7	615 385	-4,1	-3,2	178 774	-6,8	-1,6	6 397	627
<i>Dic</i>	782 982	-10 427	-5,1	610 846	-4,6	-3,5	172 136	-6,9	-1,6	6 451	450
<b>14 Ene</b>	P 778 382	-4 329	-5,1	608 466	-4,4	-3,4	169 916	-7,3	-1,7	5 977	427
<i>Feb</i>	P 774 654	-3 444	-4,9	606 754	-4,2	-3,3	167 899	-7,3	-1,6	6 059	454
<i>Mar</i>	P 771 535	-2 521	-4,8	605 124	-4,2	-3,3	166 411	-7,1	-1,6	5 982	464
<i>Abr</i>	P 768 690	-2 566	-4,6	604 752	-3,6	-2,8	163 939	-8,2	-1,8	5 873	474
<i>May</i>	P 766 449	-1 813	-4,6	603 105	-3,5	-2,7	163 344	-8,5	-1,9	5 815	491
<i>Jun</i>	P 770 479	4 506	-4,4	601 000	-3,6	-2,8	169 479	-7,1	-1,6	5 562	669
<i>Jul</i>	P 761 782	-8 299	-4,5	598 657	-3,6	-2,8	163 124	-7,6	-1,7	5 535	628
<i>Ago</i>	P 757 858	-3 454	-4,6	596 498	-3,6	-2,8	161 360	-8,0	-1,8	5 490	600
<i>Sep</i>	P 756 363	-801	-4,1	591 522	-3,4	-2,6	164 841	-6,7	-1,5	5 437	609
<i>Oct</i>	A 753 467	-2 141	-4,0	589 729	-3,2	-2,5	163 738	-6,6	-1,5	5 355	590
<i>Nov</i>	A 757 182	4 172	-3,9	587 784	-3,7	-2,8	169 398	-4,8	-1,1	5 304	573

FINANCIACIÓN A LOS HOGARES E ISFLSH  
Tasas de variación interanual

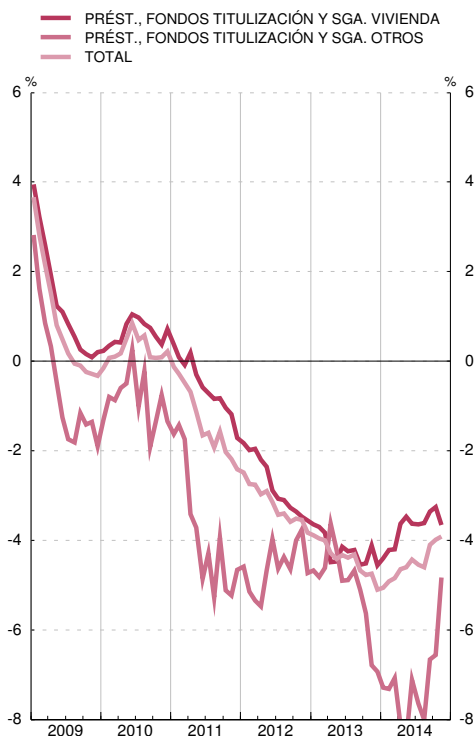

FINANCIACIÓN A LOS HOGARES E ISFLSH  
Contribuciones a la tasa de variación interanual

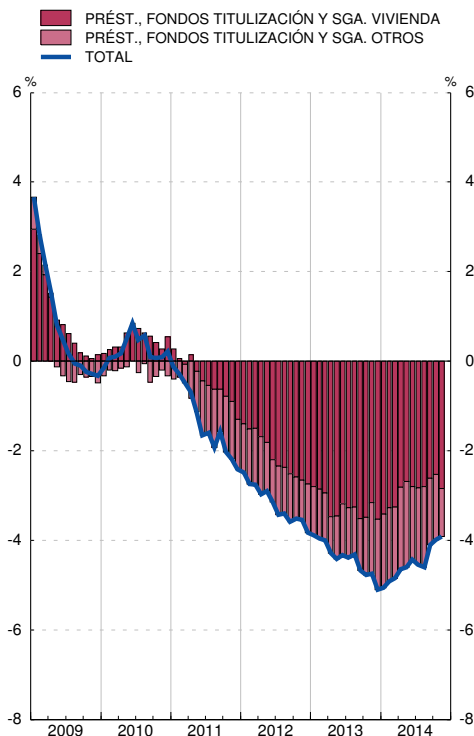

FUENTE: BE.

- a. Las tasas de variación interanual se calculan como: flujo efectivo del período / saldo al principio del período.  
b. Incluye los préstamos transferidos a la SAREB, que es una Sociedad de Gestión de Activos (SGA).

## 8.8. FINANCIACIÓN BRUTA A LAS ADMINISTRACIONES PÚBLICAS RESIDENTES EN ESPAÑA

■ Serie representada gráficamente.

Millones de euros y porcentajes

	Financiación bruta			Valores a corto plazo				Valores a medio y largo plazo				Créditos no comerciales y resto (b)			
	Deuda PDE (a)	Variación mensual de la deuda PDE	T1/12 de col. 1	Saldos	Variación mensual	T1/12 de los saldos	Contribuciones a T1/12 del total deuda PDE	Saldos	Variación mensual	T1/12 de los saldos	Contribuciones a T1/12 del total deuda PDE	Saldos	Variación mensual	T1/12 de los saldos	Contribuciones a T1/12 del total deuda PDE
	1=4+8+12	2=5+9+13	3	4	5	6	7	8	9	10	11	12	13	14	15
<b>09</b>	568 700	128 929	29,3	86 395	33 361	62,9	7,6	386 283	82 935	27,3	18,9	96 022	12 633	15,1	2,9
<b>10</b>	649 259	80 559	14,2	88 201	1 806	2,1	0,3	446 025	59 742	15,5	10,5	115 033	19 010	19,8	3,3
<b>11</b>	743 531	94 272	14,5	96 153	7 952	9,0	1,2	514 546	68 521	15,4	10,6	132 831	17 798	15,5	2,7
<b>12</b>	890 993	147 463	19,8	82 563	-13 590	-14,1	-1,8	587 324	72 778	14,1	9,8	221 106	88 275	66,5	11,9
<b>13 Jun</b>	P 950 417	5 137	17,1	82 989	1 234	14,6	1,3	656 433	6 206	17,0	11,8	210 996	-2 302	18,2	4,0
<b>Jul</b>	P 954 200	3 782	17,7	87 660	4 672	18,7	1,7	655 373	-1 060	17,8	12,2	211 166	171	16,8	3,7
<b>Ago</b>	P 951 606	-2 594	17,8	83 451	-4 209	15,8	1,4	659 049	3 676	18,0	12,5	209 106	-2 060	17,8	3,9
<b>Sep</b>	P 961 242	9 637	16,6	85 402	1 951	7,1	0,7	665 371	6 323	17,1	11,8	210 469	1 363	19,3	4,1
<b>Oct</b>	P 957 840	-3 402	16,2	86 420	1 018	3,7	0,4	661 988	-3 383	17,2	11,8	209 432	-1 037	19,1	4,1
<b>Nov</b>	P 957 777	-64	14,3	88 308	1 888	1,0	0,1	671 856	9 868	16,7	11,4	197 613	-11 820	13,3	2,8
<b>Dic</b>	P 966 181	8 404	8,4	88 106	-202	6,7	0,6	677 640	5 784	15,4	10,1	200 434	2 822	-9,3	-2,3
<b>14 Ene</b>	P 985 131	18 950	10,6	87 745	-361	4,1	0,4	688 475	10 835	15,0	10,1	208 911	8 476	0,5	0,1
<b>Feb</b>	P 994 065	8 934	8,0	83 470	-4 275	-2,0	-0,2	703 643	15 168	15,1	10,0	206 951	-1 959	-7,7	-1,9
<b>Mar</b>	P 995 843	1 778	7,0	79 415	-4 055	-4,6	-0,4	709 546	5 903	13,7	9,2	206 881	-70	-7,3	-1,8
<b>Abr</b>	P 988 702	-7 141	7,2	75 069	-4 346	-7,5	-0,7	707 225	-2 322	14,4	9,6	206 408	-473	-7,2	-1,7
<b>May</b>	P 1 002 739	14 038	6,1	76 000	931	-7,0	-0,6	720 703	13 478	10,8	7,5	206 037	-371	-3,4	-0,8
<b>Jun</b>	P 1 012 606	9 867	6,5	74 652	-1 347	-10,0	-0,9	730 181	9 478	11,2	7,8	207 773	1 736	-1,5	-0,3
<b>Jul</b>	A 1 006 185	-6 421	5,4	73 032	-1 620	-16,7	-1,5	728 613	-1 568	11,2	7,7	204 540	-3 233	-3,1	-0,7
<b>Ago</b>	A 1 009 959	3 774	6,1	72 271	-761	-13,4	-1,2	733 324	4 711	11,3	7,8	204 364	-176	-2,3	-0,5
<b>Sep</b>	A 1 020 236	10 277	6,1	74 078	1 806	-13,3	-1,2	741 029	7 705	11,4	7,9	205 130	766	-2,5	-0,6
<b>Oct</b>	A 1 016 969	-3 267	6,2	74 759	681	-13,5	-1,2	736 145	-4 884	11,2	7,7	206 065	935	-1,6	-0,4
<b>Nov</b>	A 1 023 053	6 084	6,8	77 028	2 269	-12,8	-1,2	740 269	4 124	10,2	7,1	205 756	-309	4,1	0,9

FINANCIACIÓN BRUTA A LAS ADMINISTRACIONES PÚBLICAS  
Tasas de variación interanual

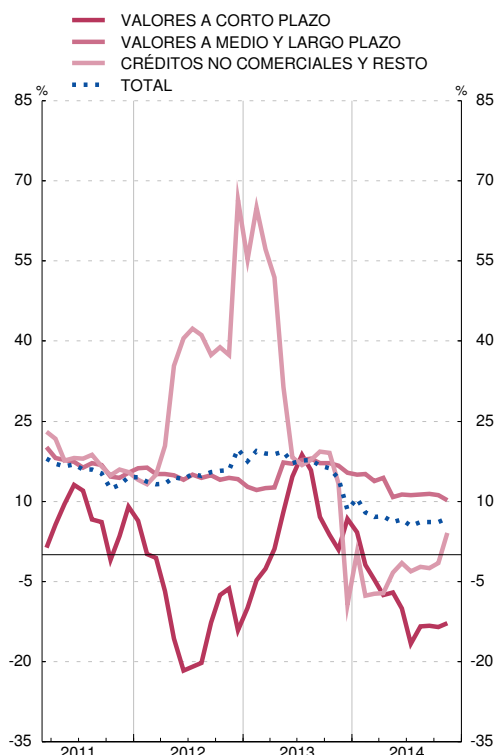

FINANCIACIÓN BRUTA A LAS ADMINISTRACIONES PÚBLICAS  
Contribuciones a la tasa de variación interanual

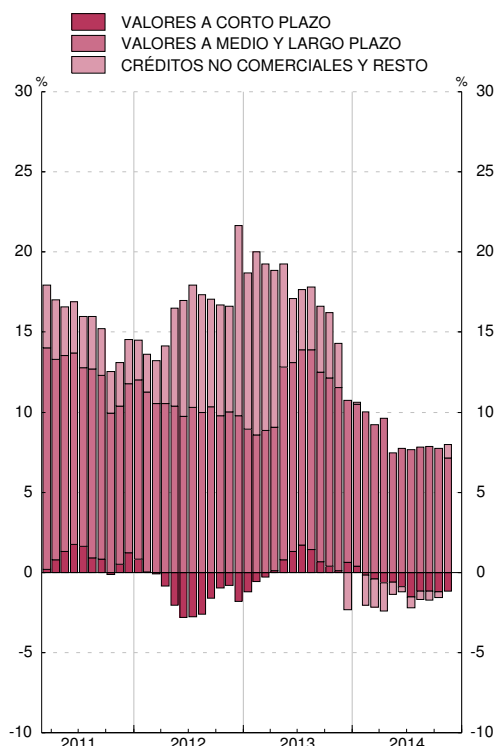

FUENTE: BE.

Nota: Los saldos de deuda se han elaborado siguiendo la metodología del SEC 2010.

a. Deuda elaborada según la metodología del Protocolo de Déficit Excesivo (PDE). Deuda bruta nominal consolidada.

b. Incluye emisión de moneda y Caja General de Depósitos.



## 8.9. CRÉDITO DE ENTIDADES DE CRÉDITO Y EFC A OTROS SECTORES RESIDENTES. DETALLE POR FINALIDADES

■ Serie representada gráficamente.

Millones de euros y porcentajes

	Total (a)	Financiación de actividades productivas					Otras financ.a personas físicas por func. de gasto					Financiación a instituciones privadas sin fines de lucro	Sin clasificar	Pro memoria: construcción y vivienda (d)		
		Total	Agricultura, ganadería y pesca	Industria (excepto construcción)	Construcción	Servicios	Total	Adquisición y rehab. de vivienda propia	Bienes de consumo duradero	Resto (b)						
											Del cual				Servicios inmobiliarios	Del cual
1	2	3	4	5	6	7	8	9	10	11	12	13	14	15		
<b>09</b>	1 837 038	999 570	23 123	152 199	130 438	693 809	322 984	813 939	654 566	624 755	49 273	110 101	5 523	18 006	1 107 988	
<b>10</b>	1 843 952	1 012 916	23 128	152 376	114 519	722 893	315 782	812 781	662 798	632 449	42 068	107 916	6 096	12 159	1 093 099	
<b>11</b>	1 782 555	970 773	21 782	143 246	98 546	707 198	298 323	793 430	656 452	626 550	37 686	99 292	7 000	11 352	1 053 321	
<b>12</b>	1 604 961	829 788	20 217	131 109	76 217	602 246	224 015	755 689	633 138	605 057	32 904	89 647	6 976	12 507	933 370	
<b>11 //</b>	1 817 800	994 086	22 435	146 481	105 489	719 681	308 424	805 058	658 999	628 377	40 201	105 858	5 898	12 759	1 072 912	
<b>11 ///</b>	1 788 847	976 280	22 203	145 503	102 258	706 316	303 506	794 554	655 726	625 101	38 478	100 350	6 557	11 455	1 061 491	
<b>11 IV</b>	1 782 555	970 773	21 782	143 246	98 546	707 198	298 323	793 430	656 452	626 550	37 686	99 292	7 000	11 352	1 053 321	
<b>12 /</b>	1 768 488	968 348	21 416	139 850	96 193	710 889	295 696	782 441	649 716	620 182	35 835	96 890	6 643	11 055	1 041 606	
<b>12 //</b>	1 744 215	944 709	21 085	138 007	91 869	693 749	286 942	779 915	644 201	614 707	34 726	100 988	7 013	12 578	1 023 012	
<b>12 ///</b>	1 701 789	916 389	20 852	135 138	87 794	672 604	280 245	767 855	639 522	610 943	31 953	96 381	6 910	10 635	1 007 561	
<b>12 IV</b>	1 604 961	829 788	20 217	131 109	76 217	602 246	224 015	755 689	633 138	605 057	32 904	89 647	6 976	12 507	933 370	
<b>13 /</b>	1 558 660	798 151	19 138	127 110	69 013	582 891	204 281	743 849	625 439	599 955	29 212	89 199	6 759	9 901	898 732	
<b>13 //</b>	1 519 123	763 059	18 974	122 351	64 195	557 539	198 432	738 107	618 663	593 929	26 762	92 683	6 754	11 203	881 290	
<b>13 ///</b>	1 481 543	742 033	18 731	118 251	62 934	542 117	195 083	724 319	610 497	586 299	27 239	86 583	6 882	8 309	868 514	
<b>13 IV</b>	1 448 244	719 180	18 448	115 465	60 154	525 113	176 822	714 984	604 395	580 784	25 910	84 679	6 299	7 781	841 371	
<b>14 /</b>	R1 440 349	712 509	17 756	113 148	58 386	523 218	170 839	713 733	599 144	576 464	22 671	91 918	6 221	7 887	828 369	
<b>14 //</b>	1 423 178	693 553	17 571	110 307	55 436	510 239	161 218	713 717	595 437	573 393	25 321	92 959	6 376	9 532	812 091	
<b>14 ///</b>	P1 386 860	671 336	17 793	108 673	53 403	491 467	156 197	697 741	586 086	564 252	24 459	87 196	6 972	10 811	795 686	

CRÉDITO POR FINALIDADES  
Tasas de variación interanual (c)

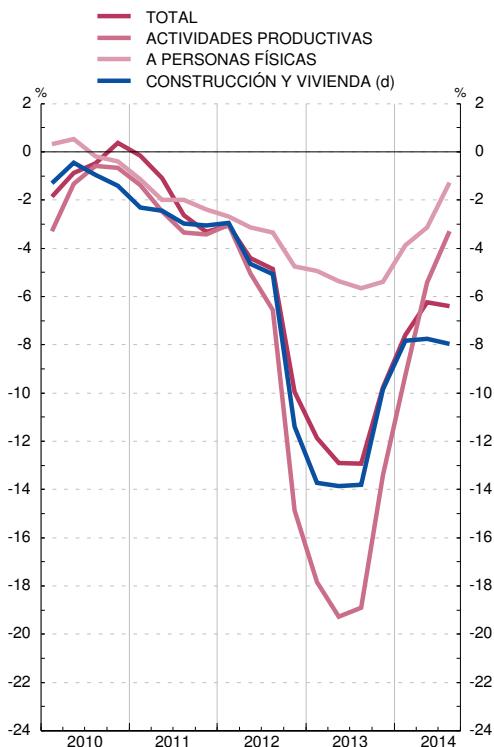

CRÉDITO POR FINALIDADES A PERSONAS FÍSICAS  
Tasas de variación interanual (c)

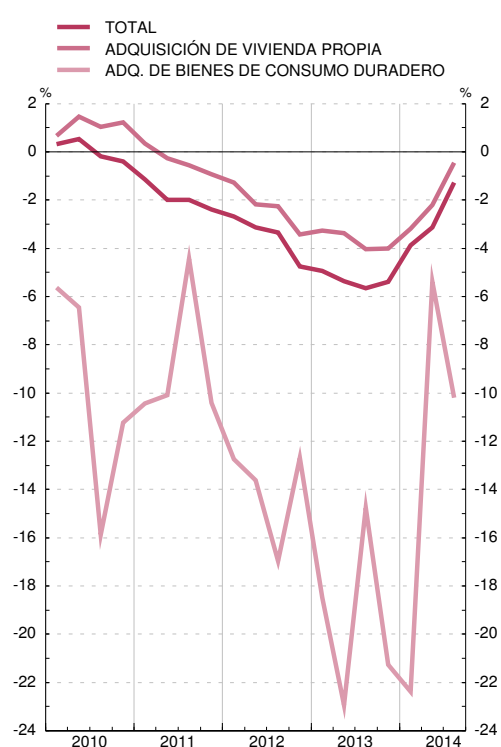

FUENTE: BE.

a. Véanse los cuadros 4.13, 4.18 y 4.23 del Boletín Estadístico y sus notas que difunden en [www.bde.es](http://www.bde.es) y nota de novedades de Boletín Estadístico de junio 2014.

b. Recoge los préstamos y créditos a hogares para la adquisición de terrenos y fincas rústicas, la adquisición de valores, la adquisición de bienes y servicios corrientes no considerados de consumo duradero (por ejemplo, préstamos para financiar gastos de viaje) y los destinados a finalidades diversas no incluidos entre los anteriores.

c. Los activos titulizados que han vuelto al balance como consecuencia de la entrada en vigor de la CBE 4/2004, han introducido una ruptura en las series en junio de 2005.

Las tasas representadas en el gráfico se han ajustado para eliminar este efecto.

d. Comprende: construcción, actividades inmobiliarias y adquisición y rehabilitación de viviendas.

## 8.10. CUENTA DE RESULTADOS DE ENTIDADES DE DEPOSITO RESIDENTES EN ESPAÑA

■ Serie representada gráficamente.

	En porcentaje sobre el balance medio ajustado											En porcentaje				
	1	2	3	4	5	6	7		8	9	10	11	12	13	14	15
							Del cual	Otros resultados de explotación								
Productos financieros	Costes	Margen de intereses	Rendimiento instr. cap. y otros pto. y gastos	Margen bruto	Gastos de explotación	De personal	Otros resultados de explotación	Resultado de la actividad de explotación	Resto de productos y costes	Benefic. antes de impuest. (cont. hasta 1991)	Rentabilidad media de Fondos propios (a)	Rentabilidad media de operac. activas (b)	Coste medio de operaciones pasivas (b)	Diferencia (13-14)		
<b>11</b>	2,8	1,8	1,0	1,1	2,1	0,9	0,5	1,4	-0,2	2,2	-2,5	-8,5	2,9	2,1	0,9	
<b>12</b>	2,4	1,4	1,0	0,9	1,8	0,9	0,5	6,3	-5,3	3,3	-8,3	-39,2	2,8	1,8	1,0	
<b>13</b>	2,2	1,2	0,9	0,9	1,8	1,0	0,5	0,8	0,1	0,4	-0,1	2,0	2,4	1,6	0,8	
<b>11 IV</b>	2,8	1,8	1,0	1,1	2,1	0,9	0,5	1,4	-0,2	2,2	-2,5	-8,5	2,9	2,1	0,9	
<b>12 I</b>	2,7	1,7	1,0	0,8	1,8	0,9	0,5	0,8	0,1	0,2	0,1	-8,9	3,0	2,1	0,9	
<b>12 II</b>	2,6	1,5	1,1	1,0	2,0	0,9	0,5	2,3	-1,1	0,6	-1,8	-15,4	3,0	2,0	0,9	
<b>12 III</b>	2,4	1,4	1,1	0,8	1,8	0,8	0,5	2,0	-1,0	0,5	-1,1	-18,3	2,9	1,9	1,0	
<b>12 IV</b>	2,4	1,4	1,0	0,9	1,8	0,9	0,5	6,3	-5,3	3,3	-8,3	-39,2	2,8	1,8	1,0	
<b>13 I</b>	2,3	1,4	0,9	0,8	1,8	0,9	0,5	0,7	0,2	0,1	0,0	-41,3	2,6	1,7	0,9	
<b>13 II</b>	2,3	1,3	0,9	1,4	2,4	0,9	0,5	1,0	0,4	0,2	0,4	-34,3	2,5	1,7	0,9	
<b>13 III</b>	2,2	1,3	0,9	0,8	1,7	0,9	0,5	0,8	-0,0	0,4	0,3	-29,3	2,4	1,6	0,8	
<b>13 IV</b>	2,2	1,2	0,9	0,9	1,8	1,0	0,5	0,8	0,1	0,4	-0,1	2,0	2,4	1,6	0,8	
<b>14 I</b>	2,1	1,1	0,9	1,2	2,2	1,0	0,5	0,5	0,7	0,2	0,6	3,9	2,3	1,5	0,8	
<b>14 II</b>	2,1	1,1	1,0	1,3	2,3	1,0	0,5	0,7	0,7	0,1	0,5	4,0	2,2	1,4	0,8	
<b>14 III</b>	2,0	1,0	1,0	0,7	1,8	1,0	0,5	0,5	0,3	0,2	0,3	4,1	2,2	1,3	0,9	

**CUENTA DE RESULTADOS**  
Ratios sobre balance ajustado medio y rentabilidades

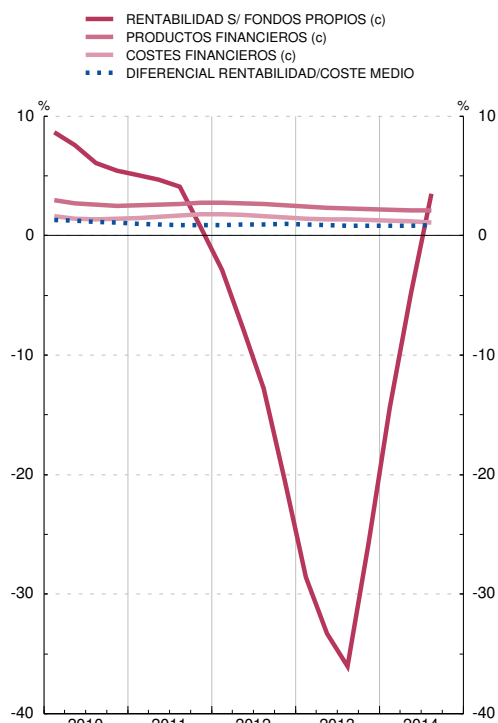

**CUENTA DE RESULTADOS**  
Ratios sobre balance ajustado medio

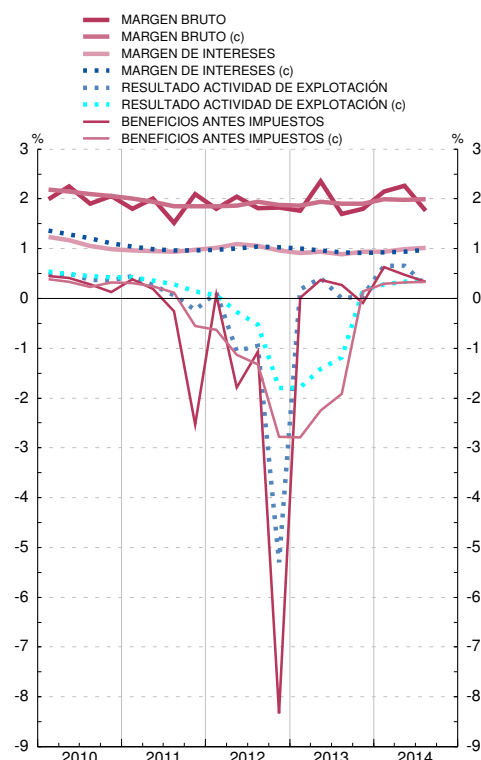

FUENTE: BE.

Nota: Las series de base de este indicador figuran en el Boletín Estadístico del Banco de España, cuadro 4.36.

a. Beneficio antes de impuestos dividido por Fondos propios.

b. Para calcular la rentabilidad y el coste medio, sólo se han considerado los activos y pasivos financieros que originan productos y costes financieros, respectivamente.

c. Media de los cuatro últimos trimestres.

### 8.11. FONDOS DE INVERSIÓN EN VALORES MOBILIARIOS, RESIDENTES EN ESPAÑA: DETALLE POR VOCACIÓN

■ Serie representada gráficamente.

Millones de euros y porcentajes

	Total				FMM (a)				FIM renta fija (b)				FIM renta variable (c)				Otros fondos (d)
	Patrimonio	Variación mensual	De la cual		Patrimonio	Variación mensual	De la cual		Patrimonio	Variación mensual	De la cual		Patrimonio	Variación mensual	De la cual		Patrimonio
			Suscripción neta	Rentabilidad últimos 12 meses			Suscripción neta	Rentabilidad últimos 12 meses			Suscripción neta	Rentabilidad últimos 12 meses			Suscripción neta	Rentabilidad últimos 12 meses	
1	2	3	4	5	6	7	8	9	10	11	12	13	14	15	16	17	
<b>05</b>	262 201	1 698	-1	5,1	54 751	-110	-171	1,2	143 047	-611	-1 167	2,8	40 672	1 454	538	20,0	23 730
<b>06</b>	270 407	-1 060	-3 100	5,4	106	-1 953	-1 953	2,0	191 002	466	314	2,8	45 365	480	-723	18,2	33 934
<b>07</b>	256 055	-5 276	-4 537	2,6	-	-	-	...	185 963	-2 094	-1 919	2,6	39 449	-2 171	-1 417	3,6	30 643
<b>07 Ago</b>	275 016	-19	-242	5,3	-	-	-	...	193 565	3 073	2 697	3,3	46 136	-2 060	-1 421	14,7	35 314
<i>Sep</i>	270 736	-4 279	-5 439	4,8	-	-	-	...	192 289	-1 277	-1 624	3,1	44 560	-1 576	-1 877	12,1	33 887
<i>Oct</i>	267 586	-3 151	-6 069	4,8	-	-	-	...	189 387	-2 902	-3 907	3,1	44 816	255	-1 196	12,5	33 383
<i>Nov</i>	261 331	-6 255	-4 310	3,8	-	-	-	...	188 057	-1 330	-1 536	2,9	41 620	-3 196	-1 640	8,3	31 654
<i>Dic</i>	256 055	-5 276	-4 537	2,6	-	-	-	...	185 963	-2 094	-1 919	2,6	39 449	-2 171	-1 417	3,6	30 643
<b>08 Ene</b>	244 286	-11 769	-6 863	-0,3	35 111	35 111	1 027	...	151 093	-34 870	531	2,0	30 184	-9 265	-5 341	-9,4	27 898
<i>Feb</i>	240 462	-3 824	-4 123	0,0	36 169	1 058	-10	...	148 946	-2 147	-1 376	2,0	28 813	-1 371	-1 319	-8,0	26 534
<i>Mar</i>	235 174	-5 288	-3 933	-1,1	37 340	1 171	-369	...	147 530	-1 415	-1 658	1,5	27 214	-1 599	-906	-12,0	23 090
<i>Abr</i>	231 723	-3 451	-5 458	-0,7	36 428	-912	-909	...	145 511	-2 019	-2 512	1,4	27 622	409	-839	-9,5	22 161
<i>May</i>	226 535	-5 187	-5 542	-1,3	35 029	-1 400	-1 590	...	142 921	-2 590	-2 562	1,0	27 159	-464	-627	-12,0	21 427
<i>Jun</i>	215 574	-10 961	-7 355	-2,8	33 849	-1 180	-1 569	...	137 444	-5 476	-3 950	0,4	24 008	-3 150	-753	-19,1	20 273
<i>Jul</i>	208 593	-6 982	-7 186	-2,4	32 589	-1 260	-1 628	...	135 012	-2 433	-2 798	0,7	22 309	-1 699	-1 354	-19,0	18 683
<i>Ago</i>	205 707	-2 886	-7 138	-1,8	32 125	-464	-549	...	134 723	-289	-711	0,8	21 922	-388	-5 444	-17,6	16 938
<i>Sep</i>	198 665	-7 042	-5 892	-3,3	30 927	-1 198	-1 176	...	131 932	-2 791	-2 863	0,3	19 242	-2 680	-972	-24,7	16 564
<i>Oct</i>	185 428	-13 237	-11 680	-5,2	29 165	-1 762	-1 796	...	126 590	-5 342	-7 323	-0,2	15 756	-3 486	-959	-36,5	13 917
<i>Nov</i>	180 835	-4 593	-4 363	-4,6	28 810	-355	-427	...	124 111	-2 479	-2 854	0,1	14 708	-1 048	-496	-36,5	13 207

PATRIMONIO

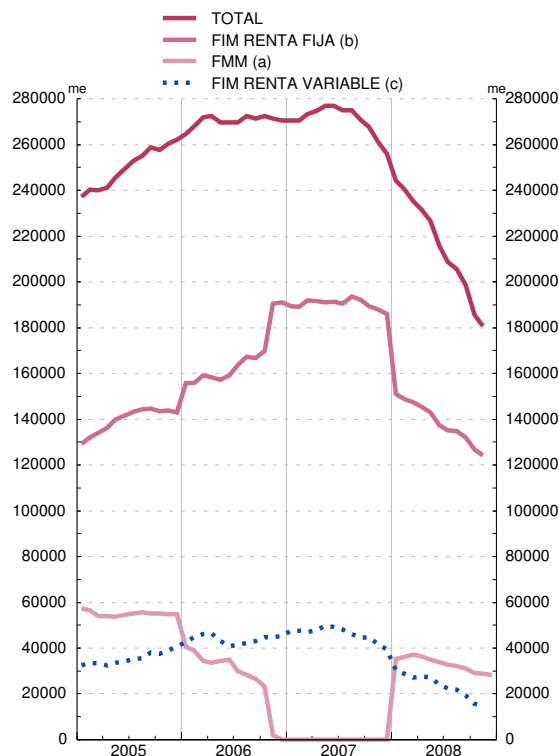

RENTABILIDAD ÚLTIMOS DOCE MESES

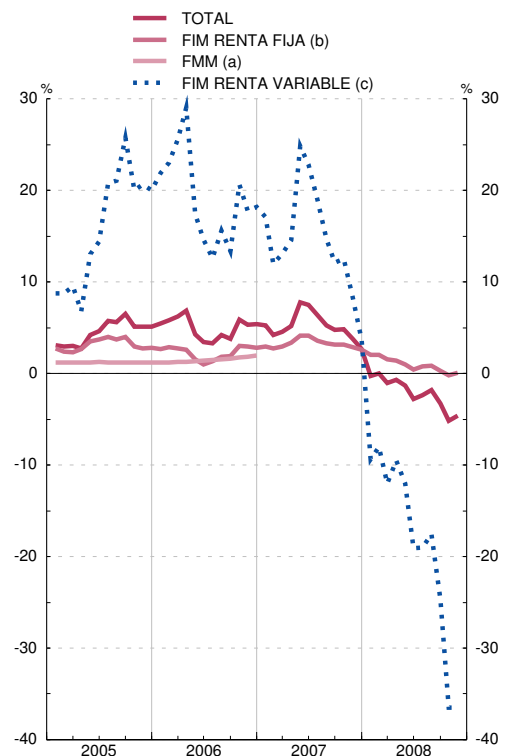

FUENTES: CNMV e Inverco.

a. Hasta diciembre de 2007 se refiere a FIAMM y desde enero de 2008 a la nueva categoría FMM

b. Incluye FIM renta fija a corto y largo en euros e internacional, renta fija mixta en euros e internacional y fondos garantizados.

c. Incluye FIM renta variable y variable mixta en euros, nacional e internacional.

d. Fondos globales.

## 8.12. ÍNDICES DE COTIZACIÓN DE ACCIONES Y CONTRATACIÓN DE MERCADOS. ESPAÑA Y ZONA DEL EURO

■ Serie representada gráficamente.

Índices, millones de euros y miles de contratos

	Índices de cotización de acciones				Contratación de mercados (importes en millones de euros)							
	General de la Bolsa de Madrid	IBEX-35	Índice europeo Dow Jones EURO STOXX		Mercado bursátil		Deuda pública anotada	AIAF renta fija	Opciones (Miles de contratos)		Futuros (Miles de contratos)	
			Amplio	50	Acciones	Renta fija			Renta fija	Renta variable	Renta fija	Renta variable
1	2	3	4	5	6	7	8	9	10	11	12	
<b>12</b>	764,56	7 579,94	240,67	2 419,01	696 262	60 247	5 592 323	2 568 756	-	34 928	-	4 988
<b>13</b>	883,52	8 718,64	283,43	2 809,28	698 744	46 094	5 057 285	1 293 402	-	27 462	-	5 778
<b>14</b>	P 1 073,64	10 529,84	320,84	3 167,93	884 349	38 114	6 259 928	1 099 992	-	26 367	-	7 236
<b>13 Sep</b>	933,30	9 186,10	292,93	2 893,15	47 994	3 141	375 746	59 021	...	2 519	...	441
<b>Oct</b>	1 009,27	9 907,90	308,51	3 067,95	91 508	5 578	468 990	112 558	...	3 457	...	545
<b>Nov</b>	1 001,44	9 837,60	312,01	3 086,64	67 126	3 694	434 287	51 145	...	2 473	...	556
<b>Dic</b>	1 011,98	9 916,70	314,31	3 109,00	60 333	2 953	394 748	118 995	...	2 692	...	479
<b>14 Ene</b>	1 012,85	9 920,20	307,33	3 013,96	74 939	2 530	614 391	90 964	...	2 988	...	660
<b>Feb</b>	1 034,34	10 114,20	322,43	3 149,23	50 973	2 418	544 467	143 929	...	1 524	...	523
<b>Mar</b>	1 056,06	10 340,50	323,35	3 161,60	64 726	4 182	513 320	144 325	...	2 423	...	582
<b>Abr</b>	1 070,05	10 459,00	324,97	3 198,39	78 741	3 687	492 433	122 334	...	1 836	...	559
<b>May</b>	1 106,04	10 798,70	329,79	3 244,60	72 282	3 009	554 780	128 261	...	1 848	...	535
<b>Jun</b>	1 116,05	10 923,50	326,10	3 228,24	75 549	2 732	531 607	101 957	...	2 384	...	540
<b>Jul</b>	1 092,82	10 707,20	314,68	3 115,51	90 178	4 509	616 036	100 025	...	2 375	...	585
<b>Ago</b>	1 094,63	10 728,80	319,65	3 172,63	44 238	2 459	462 166	48 558	...	1 205	...	542
<b>Sep</b>	1 104,62	10 825,50	321,96	3 225,93	62 114	2 656	538 956	55 548	...	2 109	...	583
<b>Oct</b>	1 062,15	10 477,80	313,30	3 113,32	95 633	3 425	543 022	58 337	...	2 550	...	875
<b>Nov</b>	1 090,60	10 770,70	327,56	3 250,93	94 176	2 743	452 975	42 990	...	2 165	...	622
<b>Dic</b>	P 1 042,46	10 279,50	319,67	3 146,43	80 799	3 764	395 775	62 765	...	2 960	...	630

ÍNDICE DE COTIZACIÓN DE ACCIONES  
Base enero de 1994 = 100

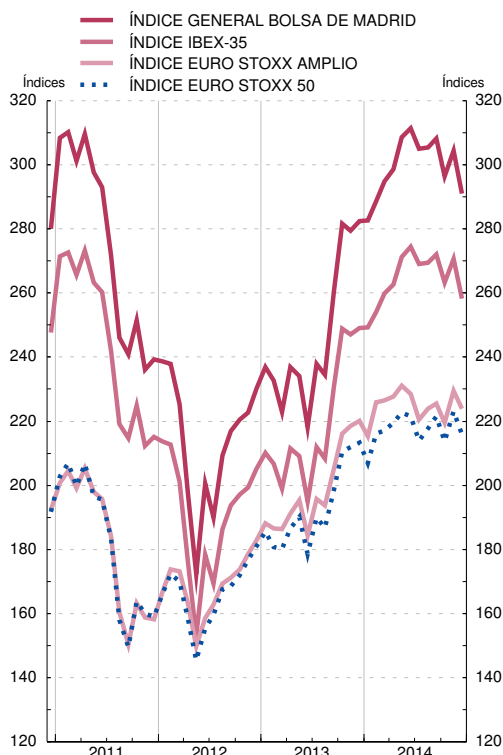

CONTRATACIÓN DE MERCADOS

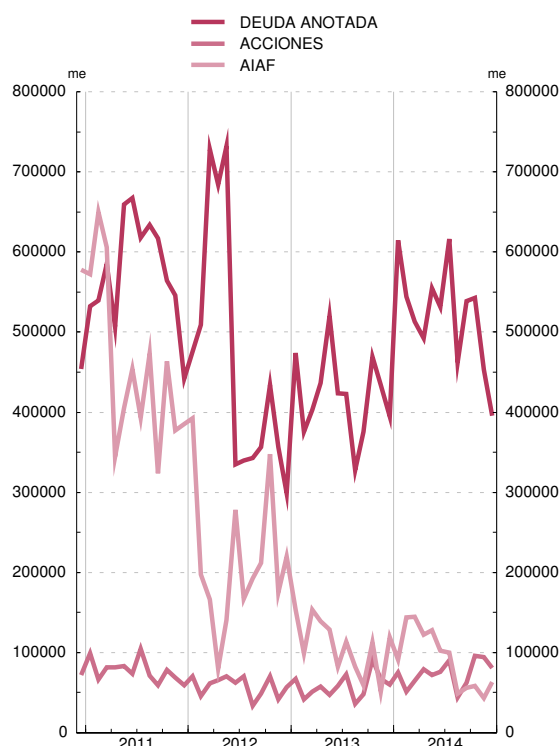

FUENTES: Bolsas de Madrid, Barcelona, Bilbao y Valencia (columnas 1, 2, 5 y 6); Reuters (columnas 3 y 4); AIAF (columna 8) y Mercado español de futuros financieros (MEFFSA) (columnas 9 a 12)

## 9.1. TIPOS DE INTERÉS. EUROSISTEMA Y MERCADO DE DINERO. ZONA DEL EURO Y SEGMENTO ESPAÑOL

■ Serie representada gráficamente.

Medias de datos diarios. Porcentajes

	Eurosistema: operaciones de regulación monetaria				Mercado interbancario													
	Operaciones principales de financiación: subastas semanales	Operaciones de financiación a largo plazo: subastas mensuales	Facilidades permanentes		Zona del euro: depósitos (euríbor) (a)					España								
			De crédito	De depósito	Día a día (EONIA)	A un mes	A tres meses	A seis meses	A un año	Depósitos no transferibles					Operaciones temporales con deuda pública			
										Día a día	A un mes	A tres meses	A seis meses	A un año	Día a día	A un mes	A tres meses	A un año
1	2	3	4	5	6	7	8	9	10	11	12	13	14	15	16	17	18	
<b>12</b>	0,75	0,75	1,50	0,00	0,229	0,33	0,57	0,83	1,11	0,27	0,76	1,06	-	1,72	0,18	0,41	0,56	1,00
<b>13</b>	0,25	0,25	0,75	0,00	0,089	0,13	0,22	0,34	0,54	0,15	0,41	1,07	0,33	0,53	0,08	0,34	0,45	-
<b>14</b>	0,05	0,05	0,30	-0,20	0,095	0,13	0,21	0,31	0,48	0,11	0,18	0,45	-	0,55	0,09	0,14	0,24	-
<b>13 Sep</b>	0,50	0,50	1,00	0,00	0,080	0,13	0,22	0,34	0,54	0,14	0,42	-	-	0,55	0,05	0,36	0,36	-
<b>Oct</b>	0,50	0,50	1,00	0,00	0,093	0,13	0,23	0,34	0,54	0,11	0,41	-	-	0,54	0,07	0,33	0,57	-
<b>Nov</b>	0,25	0,25	0,75	0,00	0,103	0,13	0,22	0,33	0,51	0,13	0,50	-	-	0,53	0,10	0,20	0,24	-
<b>Dic</b>	0,25	0,25	0,75	0,00	0,169	0,21	0,27	0,37	0,54	0,13	0,21	-	-	0,50	0,15	0,51	0,78	-
<b>14 Ene</b>	0,25	0,25	0,75	0,00	0,196	0,22	0,29	0,40	0,56	0,15	0,23	-	-	0,55	0,15	0,20	0,47	-
<b>Feb</b>	0,25	0,25	0,75	0,00	0,157	0,22	0,29	0,39	0,55	0,17	0,30	0,70	-	0,55	0,18	0,24	0,22	-
<b>Mar</b>	0,25	0,25	0,75	0,00	0,192	0,23	0,31	0,41	0,58	0,20	0,30	-	-	-	0,20	0,25	0,26	-
<b>Abr</b>	0,25	-	0,75	0,00	0,254	0,25	0,33	0,43	0,60	0,25	0,28	-	-	-	0,26	0,25	0,49	-
<b>May</b>	0,25	0,25	0,75	0,00	0,248	0,26	0,32	0,42	0,59	0,26	0,25	0,55	-	-	0,27	0,30	0,36	-
<b>Jun</b>	0,15	0,15	0,40	-0,10	0,076	0,15	0,24	0,33	0,51	0,10	0,15	-	-	-	0,08	0,15	0,17	-
<b>Jul</b>	0,15	0,15	0,40	-0,10	0,043	0,10	0,21	0,30	0,49	0,07	0,27	-	-	-	0,04	0,06	0,11	-
<b>Ago</b>	0,15	0,15	0,40	-0,10	0,018	0,09	0,19	0,29	0,47	0,07	0,13	0,42	-	-	-0,02	0,06	0,19	-
<b>Sep</b>	0,05	0,05	0,30	-0,20	0,007	0,02	0,10	0,20	0,36	0,05	0,08	-	-	-	-0,01	0,01	0,08	-
<b>Oct</b>	0,05	0,05	0,30	-0,20	-0,004	0,01	0,08	0,18	0,34	0,03	0,03	-	-	-	-0,01	0,03	0,06	-
<b>Nov</b>	0,05	0,05	0,30	-0,20	-0,012	0,01	0,08	0,18	0,34	0,02	0,06	0,37	-	-	-0,01	0,06	0,12	-
<b>Dic</b>	0,05	0,05	0,30	-0,20	-0,030	0,02	0,08	0,18	0,33	0,01	0,04	0,22	-	-	-0,03	0,14	0,30	-

EUROSISTEMA: OPERACIONES DE REGULACIÓN MONETARIA E INTERBANCARIO DÍA A DÍA DE LA ZONA DEL EURO

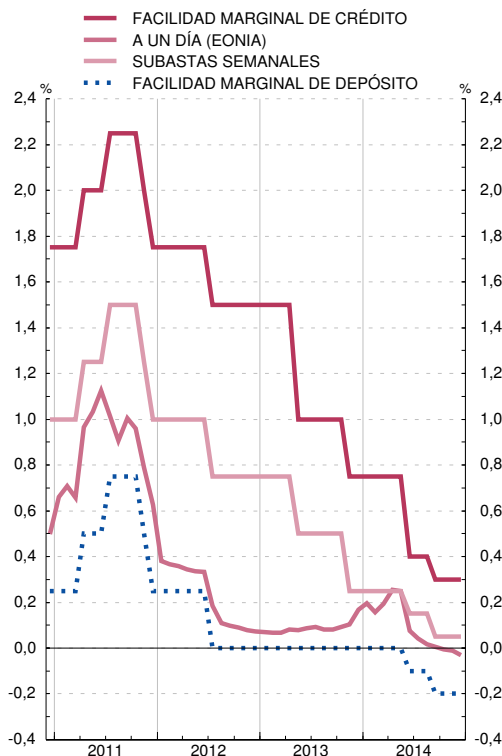

MERCADO INTERBANCARIO: ZONA DEL EURO A TRES MESES Y A UN AÑO

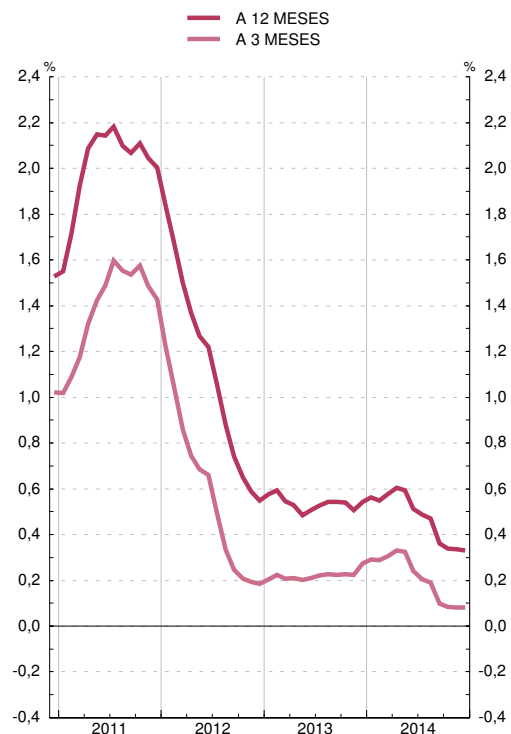

FUENTE: BCE (columnas 1 a 8).

a. Hasta diciembre de 1998, se han calculado ponderando los tipos de interés nacionales por el PIB.

## 9.2. TIPOS DE INTERÉS. MERCADOS DE VALORES ESPAÑOLES A CORTO Y A LARGO PLAZO

■ Serie representada gráficamente.

Porcentajes

	Valores a corto plazo				Valores a largo plazo								Obligaciones privadas negociadas en AIAF. Vencimiento a más de dos años
	Letras del Tesoro a un año		Pagarés de empresa a un año		Deuda del Estado								
	Emisión: tipo marginal	Mercado secundario. Operaciones simples al contado entre titulares de cuenta	Emisión	Mercado secundario. Operaciones simples al contado	Emisión: tipo marginal					Mercado secundario. Deuda anotada. Operaciones simples al contado entre titulares de cuenta			
					A tres años	A cinco años	A diez años	A quince años	A treinta años	A tres años	A diez años		
1	2	3	4	5	6	7	8	9	10	11	12		
<b>12</b>	2,93	2,67	2,40	3,24	3,93	4,79	5,72	-	6,14	3,98	5,85	5,80	
<b>13</b>	1,25	1,17	1,47	3,10	2,48	3,43	4,76	5,18	5,46	2,53	4,56	3,91	
<b>14</b>	0,43	0,41	1,71	0,97	1,01	1,52	2,73	3,62	3,77	0,92	2,72	2,30	
<b>13 Sep</b>	1,39	1,23	-	2,91	2,24	3,50	4,53	4,83	-	2,45	4,42	4,18	
<b>Oct</b>	0,98	0,87	-	3,01	2,08	3,08	-	-	5,21	2,10	4,22	3,12	
<b>Nov</b>	0,71	0,71	1,00	2,74	2,12	2,89	-	-	-	1,90	4,11	2,61	
<b>Dic</b>	0,91	0,89	-	3,49	2,20	2,72	4,12	-	-	1,98	4,14	2,89	
<b>14 Ene</b>	0,74	0,73	1,71	2,88	1,62	2,41	3,85	4,22	-	1,56	3,78	3,21	
<b>Feb</b>	0,63	0,62	1,71	1,13	1,59	2,29	3,58	-	4,54	1,53	3,56	2,50	
<b>Mar</b>	0,56	0,56	1,71	0,91	1,35	2,00	3,36	3,87	-	1,26	3,31	2,36	
<b>Abr</b>	0,57	0,56	-	0,91	1,04	1,68	3,07	3,55	-	1,06	3,10	2,02	
<b>May</b>	0,61	0,59	-	0,79	1,06	1,67	2,99	3,52	-	1,05	2,93	2,27	
<b>Jun</b>	0,40	0,37	-	0,87	0,89	1,41	2,80	-	-	0,85	2,71	1,99	
<b>Jul</b>	0,30	0,24	-	0,93	0,70	1,61	2,10	-	3,53	0,67	2,67	1,73	
<b>Ago</b>	0,17	0,16	-	0,63	-	1,44	2,70	-	-	0,58	2,42	2,04	
<b>Sep</b>	0,23	0,18	-	0,70	0,58	-	2,29	-	3,61	0,52	2,20	2,74	
<b>Oct</b>	0,30	0,30	-	0,47	-	0,29	2,23	2,91	-	0,61	2,11	1,86	
<b>Nov</b>	0,32	0,31	-	0,72	0,68	1,08	2,15	-	3,47	0,67	2,07	2,40	
<b>Dic</b>	0,37	0,35	-	0,66	0,60	0,90	1,75	-	-	0,66	1,79	2,44	

### MERCADO PRIMARIO

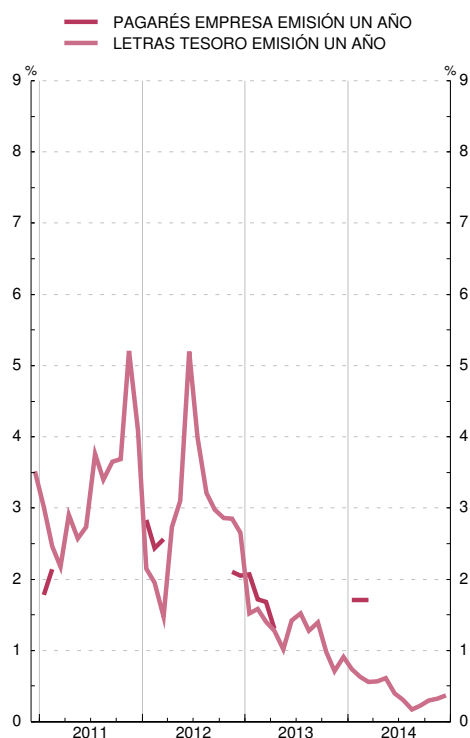

### MERCADO SECUNDARIO

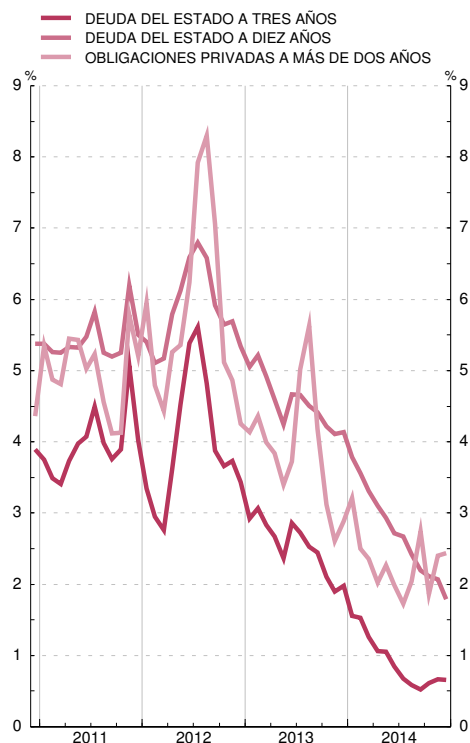

FUENTES: Principales emisores (columna 3); AIAF (columnas 4 y 12).

### 9.3. TIPOS DE INTERÉS DE NUEVAS OPERACIONES. ENTIDADES DE CRÉDITO Y EFC. (CBE 4/2002) NEDD/SDDS (a)

■ Serie representada gráficamente.

Porcentajes

	Préstamos y créditos (TAE) (b)							Depósitos (TEDR) (b)								
	Tipo sintético (d)	Hogares e ISFLSH			Sociedades no financieras			Tipo sintético (d)	Hogares e ISFLSH				Sociedades no financieras			
		Tipo sintético	Vi-vienda	Consumo y otros fines (e)	Tipo sintético	Hasta 1 millón de euros	Más 1 millón de euros (c)		Tipo sintético	A la vista y pre-aviso	Depósitos a plazo	Cesiones temporales	Tipo sintético	A la vista	Depósitos a plazo	Cesiones temporales
1	2	3	4	5	6	7	8	9	10	11	12	13	14	15	16	
<b>12</b>	3,76	3,86	2,93	6,98	3,66	5,35	2,98	1,60	1,72	0,21	2,83	1,39	1,13	0,37	2,08	1,32
<b>13</b>	3,84	4,06	3,16	7,22	3,57	5,18	2,91	0,90	0,93	0,22	1,50	0,49	0,77	0,35	1,30	0,75
<b>14</b>	A 3,61	3,84	2,88	7,16	3,29	4,33	2,43	0,43	0,44	0,20	0,66	0,48	0,40	0,35	0,49	0,30
<b>13</b>																
<i>Abr</i>	4,16	4,19	3,20	7,55	4,12	5,87	3,10	1,16	1,21	0,20	1,94	0,32	0,99	0,39	1,75	0,38
<i>May</i>	4,22	4,23	3,18	7,82	4,21	5,78	3,28	1,17	1,22	0,21	1,97	0,25	0,95	0,41	1,67	0,22
<i>Jun</i>	3,91	4,16	3,16	7,47	3,62	5,49	2,85	1,02	1,06	0,18	1,75	0,27	0,86	0,42	1,46	0,43
<i>Jul</i>	4,14	4,22	3,19	7,78	4,05	5,62	3,14	1,05	1,09	0,18	1,78	0,28	0,92	0,38	1,58	0,37
<i>Ago</i>	4,14	4,33	3,27	7,98	3,90	5,40	2,87	1,01	1,06	0,18	1,73	0,20	0,83	0,40	1,38	0,32
<i>Sep</i>	3,88	4,22	3,20	7,77	3,47	5,39	2,50	1,02	1,07	0,19	1,74	0,19	0,86	0,45	1,37	0,32
<i>Oct</i>	4,14	4,15	3,12	7,70	4,13	5,39	3,33	1,03	1,07	0,18	1,74	0,12	0,89	0,40	1,51	0,17
<i>Nov</i>	4,20	4,15	3,19	7,43	4,27	5,24	3,71	0,94	0,99	0,17	1,62	0,12	0,77	0,37	1,30	0,33
<i>Dic</i>	3,84	4,06	3,16	7,22	3,57	5,18	2,91	0,90	0,93	0,22	1,50	0,49	0,77	0,35	1,30	0,75
<b>14</b>																
<i>Ene</i>	4,07	4,22	3,32	7,40	3,89	5,42	2,96	0,87	0,91	0,21	1,46	0,24	0,74	0,47	1,11	0,51
<i>Feb</i>	4,08	4,19	3,28	7,46	3,93	5,21	3,02	0,82	0,86	0,21	1,37	0,41	0,68	0,42	1,00	0,39
<i>Mar</i>	4,06	4,18	3,31	7,30	3,91	5,43	2,95	0,75	0,78	0,20	1,23	1,11	0,67	0,45	0,97	0,44
<i>Abr</i>	4,06	4,09	3,19	7,36	4,03	5,32	3,07	0,71	0,72	0,20	1,13	0,56	0,65	0,43	0,96	0,19
<i>May</i>	4,00	4,07	3,17	7,35	3,90	5,13	2,88	0,67	0,68	0,20	1,07	0,35	0,63	0,44	0,93	0,22
<i>Jun</i>	3,94	4,16	3,31	7,16	3,63	4,91	3,00	0,61	0,62	0,19	0,98	0,21	0,58	0,43	0,82	0,10
<i>Jul</i>	3,88	3,92	3,05	7,08	3,83	4,93	2,90	0,58	0,58	0,20	0,92	0,58	0,57	0,39	0,86	0,16
<i>Ago</i>	3,92	4,02	3,07	7,48	3,80	4,80	3,00	0,54	0,55	0,19	0,86	0,37	0,52	0,40	0,73	0,09
<i>Sep</i>	3,88	4,04	3,10	7,37	3,67	4,54	2,91	0,50	0,51	0,17	0,81	0,60	0,47	0,38	0,62	0,12
<i>Oct</i>	3,81	3,94	3,02	7,21	3,64	4,53	2,74	0,47	0,47	0,17	0,74	0,51	0,46	0,35	0,63	0,15
<i>Nov</i>	P 3,61	3,84	2,88	7,16	3,29	4,33	2,43	0,43	0,44	0,20	0,66	0,48	0,40	0,35	0,49	0,30

PRÉSTAMOS Y CRÉDITOS TIPOS SINTÉTICOS

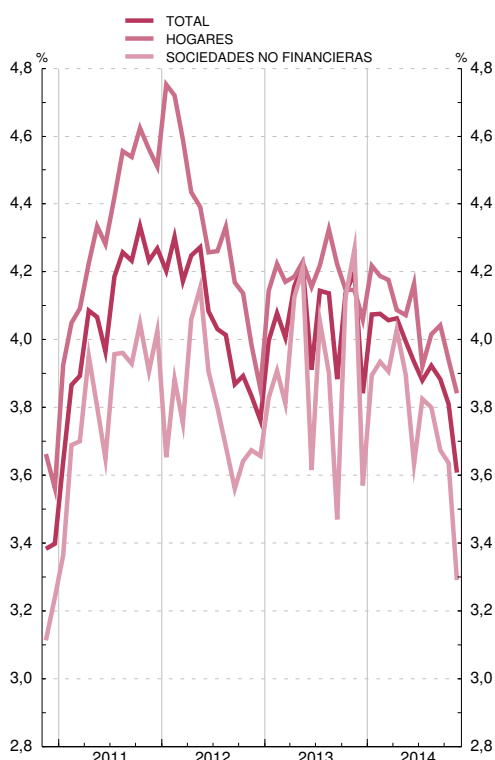

DEPÓSITOS TIPOS SINTÉTICOS

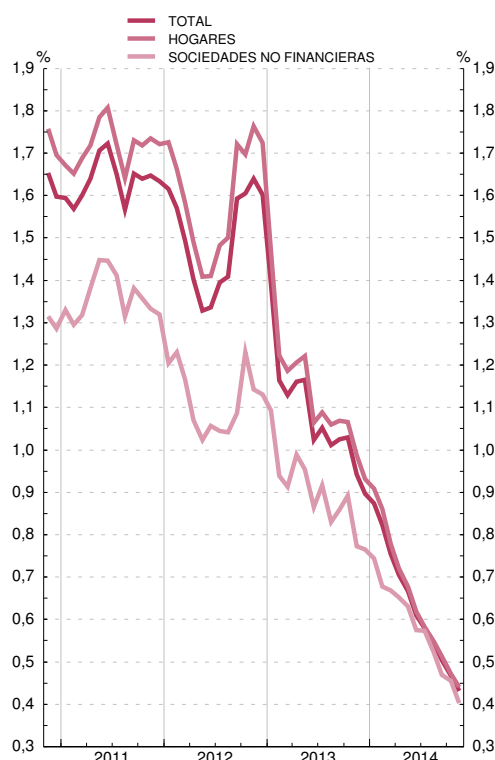

FUENTE: BE.

a. Cuadro incluido entre los requerimientos del FMI en el contexto de las Normas Especiales de Distribución de Datos (NEDD)

b. TAE: Tasa anual equivalente. TEDR: Tipo efectivo definición restringida, que equivale a TAE sin incluir comisiones.

c. Calculada sumando a la tasa TEDR, que no incluye comisiones y otros gastos, una media móvil de los mismos.

d. Los tipos sintéticos de los préstamos y de los depósitos se obtienen como la media de los tipos de interés de las nuevas operaciones ponderados por los saldos en euros recogidos en balance para todos los instrumentos de cada uno de los sectores.

e. Hasta mayo de 2010, inclusive, esta columna incluye el crédito concedido a través de tarjetas de crédito (véase nota de novedades del Boletín Estadístico julio-agosto 2010).

## 9.4. ÍNDICES DE COMPETITIVIDAD DE ESPAÑA FRENTE A LA UE 28 Y A LA ZONA DEL EURO

■ Serie representada gráficamente.

Base 1999 I = 100

	Frente a la Unión Europea (UE 28)									Frente a la zona del euro (a)				
	Total (a)				Componente nominal (b)	Componente precios (c)				Con precios industriales	Con precios de consumo	Con costes laborales unitarios totales (d)	Con costes laborales unitarios de manufacturas (d)	Con valores unitarios de las exportaciones
	Con precios industriales	Con precios de consumo	Con costes laborales unitarios totales (d)	Con valores unitarios de las exportaciones(e)		Con precios industriales	Con precios de consumo	Con costes laborales unitarios totales (d)	Con valores unitarios de las exportaciones(e)					
1	2	3	4	5	6	7	8	9	10	11	12	13	14	
<b>11</b>	110,0	110,2	107,8	102,5	101,9	107,9	108,2	105,8	101,0	109,8	110,4	108,5	111,6	103,1
<b>12</b>	110,1	109,6	102,0	102,7	101,4	108,6	108,0	100,6	101,7	110,6	110,3	103,3	108,2	103,6
<b>13</b>	110,7	110,2	99,4	101,3	101,9	108,6	108,1	97,6	99,8	110,8	110,6	100,1	104,6	102,0
<b>12 IV</b>	110,2	110,6	98,0	103,3	101,3	108,8	109,2	96,7	102,4	110,8	111,6	99,3	108,1	104,1
<b>13 I</b>	111,0	109,8	99,3	102,1	101,8	109,0	107,8	97,6	100,7	111,2	110,2	100,0	104,8	102,9
<b>II</b>	110,8	110,5	99,5	101,6	101,9	108,7	108,5	97,7	100,2	110,9	110,9	100,4	105,4	102,3
<b>III</b>	110,7	110,0	99,7	100,8	102,0	108,5	107,9	97,8	99,3	110,8	110,3	100,4	104,7	101,5
<b>IV</b>	110,2	110,4	99,1	100,5	101,9	108,1	108,3	97,2	99,1	110,3	110,8	99,8	103,4	101,2
<b>14 I</b>	109,9	109,0	97,6	100,6	101,9	107,9	107,0	95,8	99,1	110,2	109,5	98,3	101,5	101,1
<b>II</b>	110,0	109,9	98,2	99,7	101,7	108,1	108,0	96,5	98,4	110,4	110,5	99,0	104,9	100,3
<b>III</b>	110,1	108,7	...	...	101,6	108,4	106,9	...	...	110,6	109,4	...	...	...
<b>14 Mar</b>	110,0	109,5	97,6	100,2	101,9	108,0	107,4	95,8	98,7	110,3	109,8	98,3	101,5	100,7
<b>Abr</b>	110,1	110,0	...	99,7	101,9	108,0	108,0	...	98,3	110,3	110,4	...	...	100,4
<b>May</b>	110,0	110,0	...	99,8	101,8	108,1	108,1	...	98,5	110,3	110,6	...	...	100,4
<b>Jun</b>	110,0	109,6	98,2	99,7	101,6	108,2	107,9	96,5	98,5	110,5	110,4	99,0	104,9	100,3
<b>Jul</b>	110,0	108,4	...	100,0	101,6	108,3	106,7	...	98,9	110,5	109,2	...	...	100,6
<b>Ago</b>	110,1	108,4	...	98,3	101,7	108,3	106,6	...	97,1	110,6	109,1	...	...	98,7
<b>Sep</b>	110,2	109,2	...	...	101,6	108,5	107,5	...	...	110,8	110,0	...	...	...
<b>Oct</b>	110,2	109,3	...	...	101,5	108,5	107,6	...	...	110,8	110,1	...	...	...
<b>Nov</b>	...	109,3	...	...	101,6	...	107,6	...	...	110,1	...	...	...	...
<b>Dic</b>	...	...	...	...	101,6	...	...	...	...	...	...	...	...	...

ÍNDICES DE COMPETITIVIDAD FRENTE A LA UNIÓN EUROPEA (UE 28)



ÍNDICES DE COMPETITIVIDAD FRENTE A LA ZONA DEL EURO

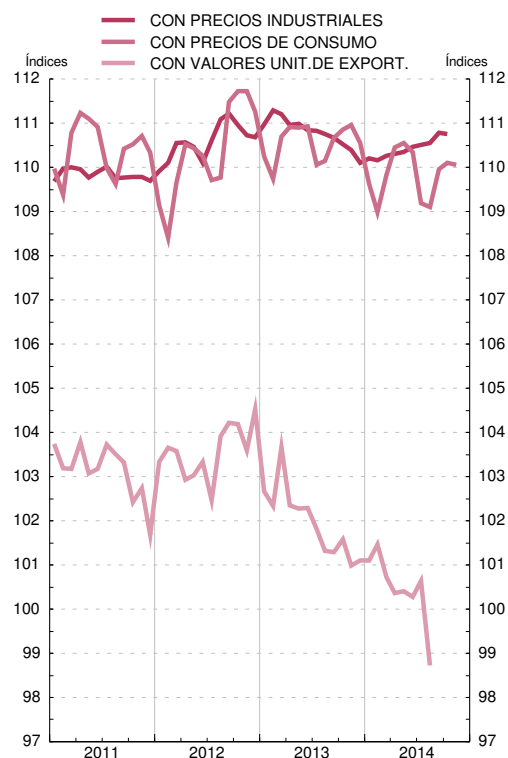

FUENTE: BE.

a. Resultado de multiplicar el componente nominal y el componente precios. Su caída refleja mejoras de la competitividad.

b. Media geométrica calculada con el sistema de doble ponderación a partir de las cifras del comercio exterior de manufacturas correspondientes a los períodos (1995-1997), (1998-2000), (2001-2003), (2004-2006) y (2007-2009).

c. Relación entre el índice de precios o costes de España y el de la agrupación.

d. Series trimestrales. En la definición de los índices, para España se usan las series de Coste Laboral Unitario (totales y manufacturas) obtenidas a partir de la información de la Contabilidad Nacional Trimestral de España. Base 2008. Fuente INE.



## 9.5. ÍNDICES DE COMPETITIVIDAD DE ESPAÑA FRENTE A LOS PAÍSES DESARROLLADOS Y A LOS PAÍSES INDUSTRIALIZADOS

■ Serie representada gráficamente.

Base 1999 I = 100

	Frente a los países desarrollados									Frente a los países industrializados				
	Total (a)				Componente nominal (b)	Componente precios (c)				Total (a)		Componente nominal (b)	Componente precios (c)	
	Con precios industriales	Con precios consumo	Con costes laborales unitarios de manufacturas(d)	Con valores unitarios de las exportaciones		Con precios industriales	Con precios consumo	Con costes laborales unitarios de manufacturas(d)	Con valores unitarios de las exportaciones	Con precios industriales	Con precios consumo		Con precios industriales	Con precios consumo
1	2	3	4	5	6	7	8	9	10	11	12	13	14	
<b>11</b>	112,1	113,1	115,5	103,4	101,8	110,1	111,1	113,5	102,2	111,4	112,7	102,0	109,2	110,5
<b>12</b>	111,4	111,7	110,5	103,0	100,4	111,0	111,3	110,1	103,3	109,7	110,1	99,7	110,1	110,4
<b>13</b>	112,9	113,4	108,4	102,2	101,7	111,0	111,5	106,5	101,1	111,2	111,7	101,2	109,9	110,4
<b>12 IV</b>	111,8	113,1	110,6	103,7	100,5	111,3	112,6	110,1	103,9	110,1	111,4	99,8	110,4	111,6
<b>13 I</b>	113,1	112,7	108,2	102,8	101,4	111,5	111,1	106,7	102,1	111,4	111,0	100,8	110,6	110,1
<b>II</b>	112,9	113,7	109,1	102,4	101,6	111,1	111,9	107,4	101,5	110,9	111,8	100,8	110,0	110,9
<b>III</b>	112,9	113,2	108,6	101,8	101,8	110,9	111,2	106,6	100,6	111,2	111,5	101,3	109,7	110,0
<b>IV</b>	112,8	114,0	107,5	101,8	102,1	110,4	111,7	105,3	100,4	111,2	112,4	101,8	109,2	110,4
<b>14 I</b>	112,5	112,6	105,7	101,8	102,1	110,2	110,2	103,5	100,3	111,1	111,2	102,0	108,8	109,0
<b>II</b>	112,4	113,4	109,2	101,0	102,0	110,2	111,1	107,0	99,7	111,0	112,0	102,0	108,8	109,8
<b>III</b>	112,1	111,7	...	...	101,5	110,4	110,0	...	...	110,1	109,7	101,0	109,0	108,6
<b>14 Mar</b>	112,6	113,1	105,7	101,4	102,2	110,1	110,7	103,5	99,8	111,3	112,0	102,3	108,8	109,4
<b>Abr</b>	112,5	113,6	...	101,1	102,2	110,1	111,2	...	99,6	111,2	112,4	102,3	108,7	109,9
<b>May</b>	112,4	113,5	...	101,1	102,0	110,1	111,2	...	99,7	111,0	112,1	102,0	108,8	109,9
<b>Jun</b>	112,3	113,0	109,2	101,0	101,8	110,3	111,0	107,0	99,9	110,8	111,6	101,7	108,9	109,7
<b>Jul</b>	112,2	111,6	...	101,2	101,7	110,3	109,8	...	100,2	110,6	109,9	101,5	109,0	108,4
<b>Ago</b>	112,1	111,4	...	99,2	101,6	110,4	109,7	...	98,4	110,2	109,5	101,1	109,0	108,3
<b>Sep</b>	112,1	112,0	...	...	101,3	110,6	110,6	...	...	109,7	109,7	100,5	109,1	109,2
<b>Oct</b>	111,8	112,0	...	...	101,2	110,5	110,7	...	...	109,2	109,4	100,2	109,0	109,3
<b>Nov</b>	...	112,1	...	...	101,3	...	110,7	...	...	...	109,3	100,1	...	109,2
<b>Dic</b>	...	...	...	...	101,3	...	...	...	...	...	...	100,1	...	...

ÍNDICES DE COMPETITIVIDAD DE ESPAÑA FRENTE A LOS PAÍSES DESARROLLADOS

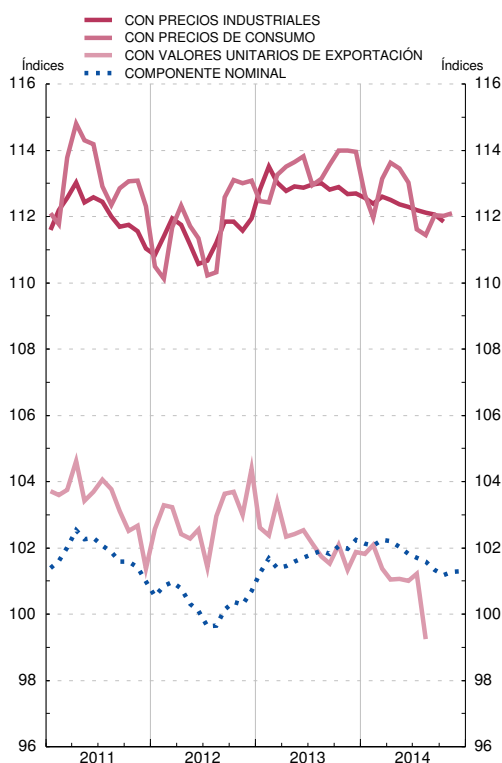

ÍNDICES DE COMPETITIVIDAD DE ESPAÑA FRENTE A LOS PAÍSES INDUSTRIALIZADOS

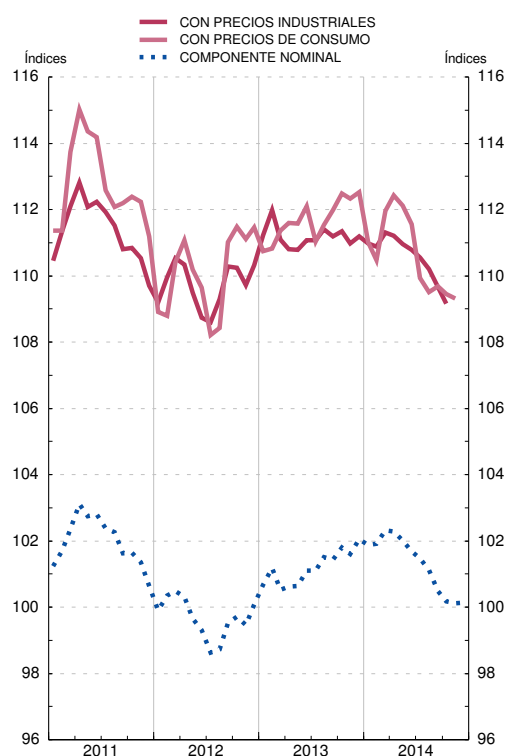

FUENTE: BE.

a. Resultado de multiplicar el componente nominal y el componente precios. Su caída refleja mejoras de la competitividad.

b. Media geométrica calculada con el sistema de doble ponderación a partir de las cifras del comercio exterior de manufacturas correspondientes a los períodos (1995-1997), (1998-2000), (2001-2003), (2004-2006) y (2007-2009).

c. Relación entre el índice de precios o costes de España y el de la agrupación.

d. Series trimestrales. En la definición de los índices, para España se usan las series de Coste Laboral Unitario (totales y manufacturas) obtenidas a partir de la información de la Contabilidad Nacional Trimestral de España. Base 2008. Fuente INE.