

## ÍNDICE

Estos indicadores económicos están permanentemente actualizados en la página del Banco de España en la Red (<http://www.bde.es/webbde/es>). La fecha de actualización de los indicadores que tienen como fuente el Banco de España [los señalados con (BE) en este índice] se publica en un calendario que se difunde en el área de Estadísticas (<http://www.bde.es/bde/es/areas/estadis/>).

### PRINCIPALES MACROMAGNITUDES

- 1.1 PIB. Índices de volumen encadenados, referencia año 2008 = 100.  
Componentes de la demanda. España y zona del euro 4\*
- 1.2 PIB. Índices de volumen encadenados, referencia año 2008 = 100.  
Componentes de la demanda. España: detalle 5\*
- 1.3 PIB. Índices de volumen encadenados, referencia año 2008 = 100.  
Ramas de actividad. España 6\*
- 1.4 PIB. Deflatores implícitos. España 7\*

### ECONOMÍA INTERNACIONAL

- 2.1 PIB a precios constantes. Comparación internacional 8\*
- 2.2 Tasas de paro. Comparación internacional 9\*
- 2.3 Precios de consumo. Comparación internacional 10\*
- 2.4 Tipos de cambio bilaterales e índices del tipo de cambio efectivo nominal y real del euro, del dólar estadounidense y del yen japonés 11\*
- 2.5 Tipos de intervención de los bancos centrales y tipos de interés a corto plazo en mercados nacionales 12\*
- 2.6 Rendimientos de la deuda pública a diez años en mercados nacionales 13\*
- 2.7 Mercados internacionales. Índice de precios de materias primas no energéticas. Precios del petróleo y del oro 14\*

### DEMANDA NACIONAL Y ACTIVIDAD

- 3.1 Indicadores de consumo privado. España y zona del euro 15\*
- 3.2 Encuesta de inversiones en la industria (excepto construcción).  
España 16\*
- 3.3 Construcción. Indicadores de obras iniciadas y consumo de cemento.  
España 17\*
- 3.4 Índice de producción industrial. España y zona del euro 18\*
- 3.5 Encuesta de coyuntura industrial: industria y construcción. España y zona del euro (CNAE 2009) 19\*
- 3.6 Encuesta de coyuntura industrial: utilización de la capacidad productiva.  
España y zona del euro (CNAE 2009) 20\*
- 3.7 Diversas estadísticas de turismo y transporte. España 21\*

### MERCADO DE TRABAJO

- 4.1 Población activa. España 22\*
- 4.2 Ocupados y asalariados. España y zona del euro 23\*
- 4.3 Empleo por ramas de actividad. España 24\*
- 4.4 Asalariados por tipo de contrato y parados por duración. España 25\*
- 4.5 Paro registrado por ramas de actividad. Contratos y colocaciones.  
España 26\*
- 4.6 Convenios colectivos. España 27\*
- 4.7 Encuesta trimestral de coste laboral 28\*
- 4.8 Costes laborales unitarios. España y zona del euro 29\*

PRECIOS	5.1	Índice de precios de consumo. España. Base 2011=100	30*
	5.2	Índice armonizado de precios de consumo. España y zona del euro. Base 2005=100	31*
	5.3	Índice de precios industriales. España y zona del euro. Base 2010=100	32*
	5.4	Índices del valor unitario del comercio exterior de España	33*
ADMINISTRACIONES PÚBLICAS	6.1	Capacidad (+) o Necesidad (-) de financiación según el Protocolo de Déficit Excesivo (PDE)	34*
	6.2	Deuda según el Protocolo de Déficit Excesivo (PDE)	35*
	6.3	Estado. Recursos y empleos según la Contabilidad Nacional	37*
	6.4	Estado. Operaciones financieras <sup>1</sup>	37*
	6.5	Estado. Deuda según el Protocolo de Déficit Excesivo. España <sup>1</sup>	38*
	6.6	Comunidades Autónomas. Capacidad (+) o Necesidad (-) de financiación según el Protocolo de Déficit Excesivo (PDE)	39*
BALANZA DE PAGOS, COMERCIO EXTERIOR Y POSICIÓN DE INVERSIÓN INTERNACIONAL	7.1	Balanza de Pagos de España frente a otros residentes en la zona del euro y al resto del mundo. Resumen y detalle de la cuenta corriente <sup>1</sup> (BE)	40*
	7.2	Balanza de Pagos de España frente a otros residentes en la zona del euro y al resto del mundo. Detalle de la cuenta financiera (BE)	41*
	7.3	Comercio exterior de España frente a otros miembros de la zona del euro y al resto del mundo. Exportaciones y expediciones	42*
	7.4	Comercio exterior de España frente a otros miembros de la zona del euro y al resto del mundo. Importaciones e introducciones	43*
	7.5	Comercio exterior de España frente a otros miembros de la zona del euro y al resto del mundo. Distribución geográfica del saldo comercial	44*
	7.6	Posición de inversión internacional de España frente a otros residentes en la zona del euro y al resto del mundo. Resumen <sup>1</sup> (BE)	45*
	7.7	Posición de inversión internacional de España frente a otros residentes en la zona del euro y al resto del mundo. Detalle de inversiones <sup>1</sup> (BE)	46*
	7.8	Activos de reserva de España <sup>1</sup> (BE)	47*
	7.9	Deuda externa de España frente a otros residentes en la zona del euro y al resto del mundo. Resumen <sup>1</sup> (BE)	48*
MAGNITUDES FINANCIERAS	8.1	Balance consolidado del Eurosistema (A) y Balance consolidado del Banco de España (B). Préstamo neto a las entidades de crédito y sus contrapartidas (BE)	49*
	8.2	Medios de pago, otros pasivos de entidades de crédito y participaciones en fondos de inversión de las sociedades no financieras y los hogares e ISFLSH, residentes en España (BE)	50*
	8.3	Medios de pago, otros pasivos de entidades de crédito y participaciones en fondos de inversión de las sociedades no financieras, residentes en España (BE)	51*
	8.4	Medios de pago, otros pasivos de entidades de crédito y participaciones en fondos de inversión de los hogares e ISFLSH, residentes en España (BE)	52*
	8.5	Financiación a los sectores no financieros, residentes en España (BE)	53*
	8.6	Financiación a las sociedades no financieras, residentes en España (BE)	54*
	8.7	Financiación a los hogares e ISFLSH, residentes en España (BE)	55*

1 Normas especiales de Distribución de Datos del FMI (NEDD).

- 8.8 Financiación bruta a las Administraciones Públicas, residentes en España (BE) 56\*
- 8.9 Crédito de entidades de crédito y establecimientos financieros de crédito a otros sectores residentes. Detalle por finalidades 57\*
- 8.10 Cuenta de resultados de entidades de depósito, residentes en España (BE) 58\*
- 8.11 Fondos de inversión en valores mobiliarios, residentes en España: detalle por vocación 59\*
- 8.12 Índices de cotización de acciones y contratación de mercados. España y zona del euro 60\*

#### TIPOS DE INTERÉS E ÍNDICES DE COMPETITIVIDAD

- 9.1 Tipos de interés. Eurosistema y Mercado de dinero. Zona del euro y segmento español (BE) 61\*
- 9.2 Tipos de interés. mercados de valores españoles a corto y a largo plazo<sup>1</sup> (BE) 62\*
- 9.3 Tipos de interés de nuevas operaciones. Entidades de crédito y establecimientos financieros de crédito. (CBE 4/2002)<sup>1</sup> (BE) 63\*
- 9.4 Índices de competitividad de España frente a la UE 28 y a la zona del euro 64\*
- 9.5 Índices de competitividad de España frente a los países desarrollados y a los países industrializados 65\*

#### NOVEDADES

##### Capítulo 6

##### Administraciones Públicas

A partir de este mes se ha ampliado el apartado 6 de los Indicadores Económicos que se refiere a las Administraciones Públicas, para incluir la información sobre la evolución mensual de los saldos presupuestarios de algunos subsectores que comenzó a difundir hace unos meses la IGAE (indicadores 6.1 y 6.6), así como el desglose mensual por agentes de la deuda pública que estima el Banco de España (indicador 6.2). Los indicadores 6.3 a 6.5 sobre operaciones financieras y deuda del Estado son los mismos que se venían publicando hasta ahora en ese apartado.

1 Normas especiales de Distribución de Datos del FMI (NEDD).

### 1.1. PRODUCTO INTERIOR BRUTO. ÍNDICES DE VOLUMEN ENCADENADOS, REFERENCIA AÑO 2008=100. COMPONENTES DE LA DEMANDA. ESPAÑA Y ZONA DEL EURO (a)

■ Serie representada gráficamente.

Tasas de variación interanual

		PIB		Consumo final de los hogares y de las ISFLSH		Consumo final de las AAPP		Formación bruta de capital fijo		Demanda nacional		Exportaciones de bienes y servicios		Importaciones de bienes y servicios		Pro memoria: PIB pm precios corrientes (g)	
		España	Zona del euro	España (b)	Zona del euro (c)	España	Zona del euro (d)	España	Zona del euro	España (e)	Zona del euro	España	Zona del euro (f)	España	Zona del euro (f)	España	Zona del euro
		1	2	3	4	5	6	7	8	9	10	11	12	13	14	15	16
<b>10</b>	P	-0,2	1,9	0,2	1,0	1,5	0,6	-5,5	-0,5	-0,6	1,2	11,7	11,4	9,3	9,8	1 046	9 160
<b>11</b>	P	0,1	1,6	-1,2	0,3	-0,5	-0,1	-5,4	1,7	-2,0	0,7	7,6	6,7	-0,1	4,7	1 046	9 420
<b>12</b>	P	-1,6	-0,6	-2,8	-1,4	-4,8	-0,6	-7,0	-3,9	-4,1	-2,2	2,1	2,7	-5,7	-0,8	1 029	9 484
<b>11 /</b>	P	0,6	2,7	0,0	1,2	1,8	0,1	-5,6	3,9	-0,9	1,9	12,2	10,8	5,8	9,2	262	2 343
<b>II</b>	P	0,3	1,8	-1,0	0,4	-0,7	0,0	-5,4	1,4	-1,9	1,0	7,4	6,5	-0,7	4,7	262	2 353
<b>III</b>	P	-0,0	1,4	-1,0	0,3	-2,2	-0,3	-4,0	0,9	-2,0	0,6	7,2	5,9	0,0	3,9	261	2 361
<b>IV</b>	P	-0,6	0,7	-2,8	-0,8	-0,7	-0,2	-6,6	0,7	-3,3	-0,5	4,2	3,7	-5,1	0,8	260	2 362
<b>12 /</b>	P	-1,2	-0,2	-1,8	-1,3	-4,9	-0,3	-6,0	-2,7	-3,4	-1,7	0,1	2,8	-6,9	-0,7	259	2 369
<b>II</b>	P	-1,6	-0,5	-3,1	-1,3	-4,4	-0,6	-6,9	-3,9	-4,1	-2,3	0,5	3,3	-7,7	-0,8	258	2 370
<b>III</b>	P	-1,7	-0,7	-2,8	-1,6	-4,9	-0,6	-7,5	-4,1	-4,2	-2,5	3,3	2,8	-4,6	-1,0	257	2 374
<b>IV</b>	P	-2,1	-1,0	-3,5	-1,5	-5,0	-0,7	-7,7	-4,8	-4,6	-2,3	4,4	1,9	-3,5	-0,8	255	2 370
<b>13 /</b>	P	-1,9	-1,2	-4,2	-1,3	-2,3	-0,1	-7,2	-5,3	-4,4	-2,1	2,9	0,1	-4,9	-1,9	257	2 378
<b>II</b>	P	-1,6	-0,6	-3,0	-0,6	-3,4	0,1	-5,8	-3,4	-3,6	-1,4	9,5	1,5	3,2	-0,1	255	2 394
<b>III</b>	P	-1,1	-0,3	-1,7	-0,3	0,2	0,7	-5,3	-2,3	-2,1	-0,4	3,5	0,8	0,6	0,6	255	2 399
<b>IV</b>	P	-0,2	0,5	0,7	0,3	-3,5	0,4	-1,7	0,1	-0,6	0,1	3,7	2,6	2,7	1,9	255	2 409

PIB Y DEMANDA INTERNA. ESPAÑA Y ZONA DEL EURO  
Tasas de variación interanual

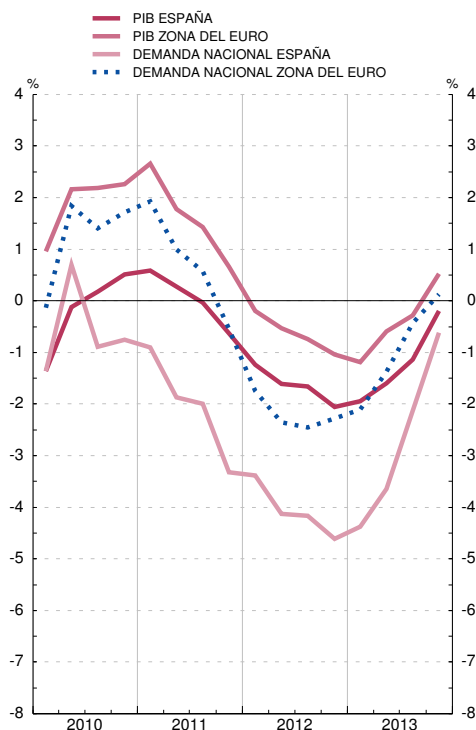

COMPONENTES DE LA DEMANDA. ESPAÑA Y ZONA DEL EURO  
Tasas de variación interanual

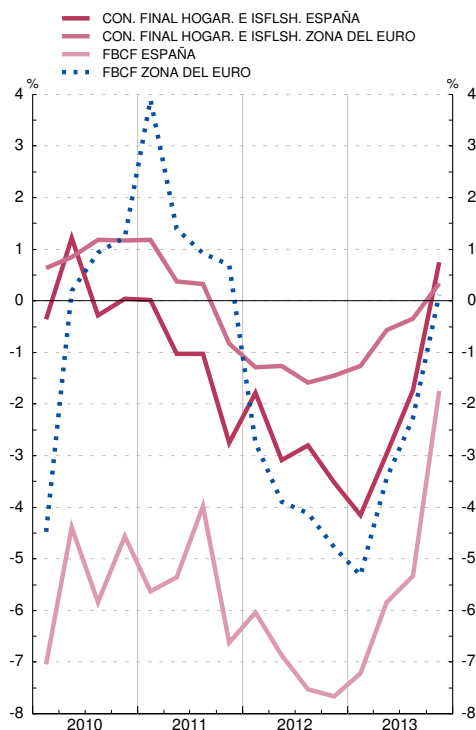

FUENTES: INE (Contabilidad Nacional Trimestral de España. Base 2008) y Eurostat.

a. España: elaborado según el SEC95, series corregidas de efectos estacionales y de calendario (véase Boletín Económico de abril 2002); zona del euro: elaborado según el SEC95. b. El gasto en consumo final puede realizarse en el territorio económico o en el resto del mundo (SEC95, 3.75). Luego incluye el consumo de los residentes en el resto del mundo, que, posteriormente, se deduce en la rúbrica Importaciones de bienes y servicios. c. Zona del euro, consumo privado.

d. Zona del euro, consumo público. e. Demanda de los residentes dentro y fuera del territorio económico.

f. Las exportaciones y las importaciones comprenden bienes y servicios, e incluyen los intercambios comerciales transfronterizos dentro de la zona del euro.

g. Miles de millones de euros.

## 1.2. PRODUCTO INTERIOR BRUTO. ÍNDICES DE VOLUMEN ENCADENADOS, REFERENCIA AÑO 2008=100. COMPONENTES DE LA DEMANDA. ESPAÑA: DETALLE (a)

■ Serie representada gráficamente.

Tasas de variación interanual

		Formación bruta de capital fijo					Variación de existencias (b)	Exportación de bienes y servicios				Importación de bienes y servicios				Pro memoria	
		Total	Activos fijos materiales			Activos fijos inmateriales		Total	Bienes	Servicios	Del cual	Total	Bienes	Servicios	Del cual	Demanda nacional (b) (c)	PIB
			Total	Construcción	Bienes de equipo y activos cultivados												
1	2	3	4	5	6	7	8	9	10	11	12	13	14	15	16		
<b>10</b>	P	-5,5	-6,4	-9,9	4,3	10,3	0,3	11,7	15,3	5,0	2,6	9,3	12,2	0,5	0,5	-0,6	-0,2
<b>11</b>	P	-5,4	-6,3	-10,8	5,3	7,8	-0,1	7,6	8,6	5,5	6,4	-0,1	0,5	-2,2	-4,9	-2,1	0,1
<b>12</b>	A	-7,0	-7,8	-9,7	-3,9	2,9	0,0	2,1	2,4	1,6	-0,5	-5,7	-7,2	-0,2	-7,4	-4,1	-1,6
<b>11 /</b>	P	-5,6	-6,8	-12,4	8,9	11,9	-0,0	12,2	16,3	4,0	5,4	5,8	8,3	-2,3	-4,1	-0,9	0,6
<b>II</b>	P	-5,4	-6,2	-11,1	6,3	6,2	0,0	7,4	8,3	5,5	8,6	-0,7	0,3	-4,3	-8,2	-1,9	0,3
<b>III</b>	P	-4,0	-4,9	-9,2	5,7	9,1	-0,1	7,2	7,5	6,5	6,2	0,0	-0,2	0,9	-3,1	-2,0	-0,0
<b>IV</b>	P	-6,6	-7,4	-10,6	0,3	4,0	-0,2	4,2	3,3	6,0	5,5	-5,1	-5,7	-3,0	-4,3	-3,4	-0,6
<b>12 /</b>	A	-6,0	-6,8	-8,6	-2,9	3,6	-0,1	0,1	-0,9	2,4	-0,1	-6,9	-8,0	-3,0	-9,4	-3,4	-1,2
<b>II</b>	A	-6,9	-7,6	-9,3	-4,3	2,6	-0,0	0,5	0,5	0,5	-1,3	-7,7	-10,1	1,4	-2,6	-4,2	-1,6
<b>III</b>	A	-7,5	-8,6	-10,9	-3,8	4,8	0,0	3,3	3,2	3,6	1,4	-4,6	-5,6	-0,9	-9,2	-4,2	-1,7
<b>IV</b>	A	-7,7	-8,3	-10,0	-4,8	0,4	0,1	4,4	6,5	-0,2	-2,0	-3,5	-4,9	1,7	-8,1	-4,7	-2,1
<b>13 /</b>	A	-7,2	-7,9	-9,8	-4,1	-0,3	-0,0	2,9	4,6	-0,7	0,8	-4,9	-5,6	-2,4	-3,8	-4,3	-1,9
<b>II</b>	A	-5,8	-6,1	-10,1	1,7	-3,3	-0,1	9,5	13,6	1,0	1,6	3,2	4,6	-1,9	-2,9	-3,6	-1,6
<b>III</b>	A	-5,3	-5,6	-9,8	2,2	-2,9	-0,1	3,5	6,5	-2,8	2,5	0,6	2,5	-6,1	5,0	-2,1	-1,1
<b>IV</b>	A	-1,7	-2,5	-8,6	9,5	6,0	-0,0	3,7	4,3	2,3	5,6	2,7	4,7	-4,5	7,4	-0,6	-0,2

PIB. DEMANDA INTERNA  
Tasas de variación interanual

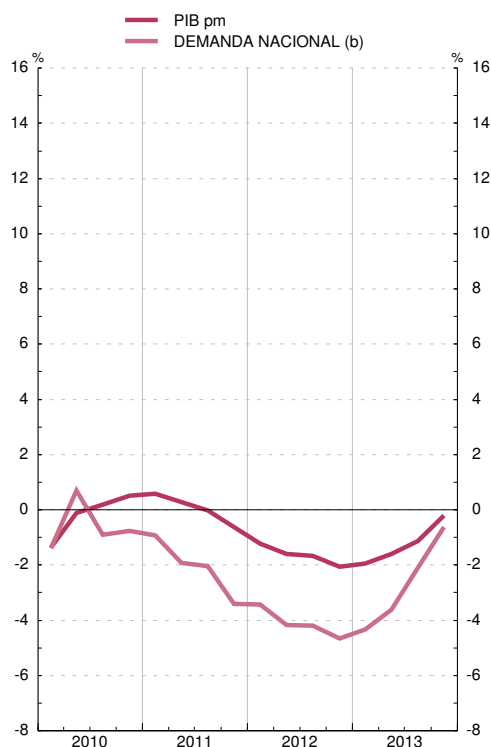

PIB. COMPONENTES DE LA DEMANDA  
Tasas de variación interanual

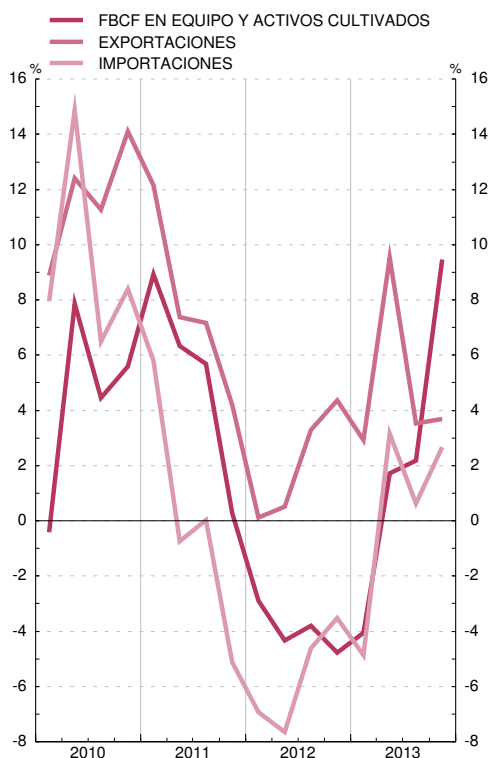

FUENTE: INE (Contabilidad Nacional Trimestral de España. Base 2008).

a. Elaborado según el SEC95, series corregidas de efectos estacionales y de calendario (véase Boletín Económico de abril 2002).

b. Aportación al crecimiento del PIB pm.

c. Demanda de los residentes dentro y fuera del territorio económico.

### 1.3. PRODUCTO INTERIOR BRUTO. ÍNDICES DE VOLUMEN ENCADENADOS, REFERENCIA AÑO 2008=100. RAMAS DE ACTIVIDAD. ESPAÑA (a)

■ Serie representada gráficamente.

Tasas de variación interanual

		Producto interior bruto a precios de mercado	Agricultura, ganadería, silvicultura y pesca	Industria		Construcción	Servicios							Impuestos netos sobre los productos	
				Total	Industria manufacturera		Total	Comercio, transporte y hostelería	Información y comunicaciones	Actividades financieras y de seguros	Actividades inmobiliarias	Actividades profesionales	Administración Pública, Sanidad y Educación		Actividades de artistas, recreativas y otros servicios
<b>10</b>	P	-0,2	1,9	7,1	4,6	-16,5	1,2	1,8	6,2	-3,5	-1,2	-0,3	2,4	0,3	-0,6
<b>11</b>	P	0,1	5,6	2,7	1,3	-9,0	1,4	1,3	0,3	-3,2	3,0	5,3	1,1	0,2	-6,1
<b>12</b>	A	-1,6	-10,9	-0,5	-1,1	-8,6	-0,3	0,5	0,9	-2,8	1,1	-1,9	-0,5	-1,7	-4,9
<b>11 /</b>	P	0,6	6,0	6,3	4,3	-11,0	1,8	2,2	1,6	-4,0	3,0	5,1	1,6	-0,7	-5,6
<b>II</b>	P	0,3	6,1	3,3	2,1	-9,4	1,6	2,0	0,1	-3,9	2,9	5,4	1,4	-0,9	-5,8
<b>III</b>	P	-0,0	5,4	2,4	1,5	-7,8	1,2	0,8	-0,0	-3,6	3,1	5,5	0,8	1,3	-6,6
<b>IV</b>	P	-0,6	4,9	-1,1	-2,5	-7,8	1,1	0,1	-0,2	-1,2	3,0	5,2	0,8	1,2	-6,5
<b>12 /</b>	A	-1,2	-6,9	-1,7	-2,8	-9,1	0,7	1,3	0,9	0,8	0,9	-1,2	0,4	0,7	-5,0
<b>II</b>	A	-1,6	-12,6	-0,7	-1,8	-8,6	-0,1	0,2	1,3	1,0	0,8	-2,6	-0,1	-2,2	-4,7
<b>III</b>	A	-1,7	-11,2	0,2	0,1	-8,7	-0,4	1,0	1,0	-6,1	1,6	-1,5	-1,3	-2,5	-4,9
<b>IV</b>	A	-2,1	-12,7	0,4	0,1	-7,7	-1,1	-0,5	0,5	-6,9	1,1	-2,2	-1,1	-3,0	-5,1
<b>13 /</b>	A	-1,9	-4,1	-2,5	-2,5	-7,0	-1,1	-1,9	-0,7	-3,7	-0,3	-0,8	0,4	-2,7	-2,0
<b>II</b>	A	-1,6	3,9	-2,1	-1,2	-8,3	-0,9	-0,2	1,0	-4,1	-0,6	-0,7	-2,0	-0,6	-1,0
<b>III</b>	A	-1,1	0,9	-0,8	-0,8	-7,8	-0,6	0,2	-1,6	-2,7	-0,7	-0,5	-0,8	-0,7	-0,8
<b>IV</b>	A	-0,2	4,1	0,3	1,2	-7,7	0,5	1,3	-0,1	-2,4	0,6	1,9	-0,2	0,5	-1,2

PIB. RAMAS DE ACTIVIDAD  
Tasas de variación interanual

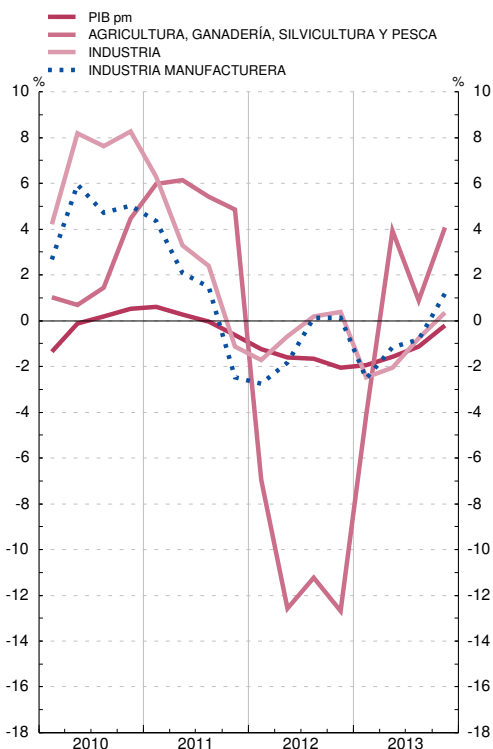

PIB. RAMAS DE ACTIVIDAD  
Tasas de variación interanual

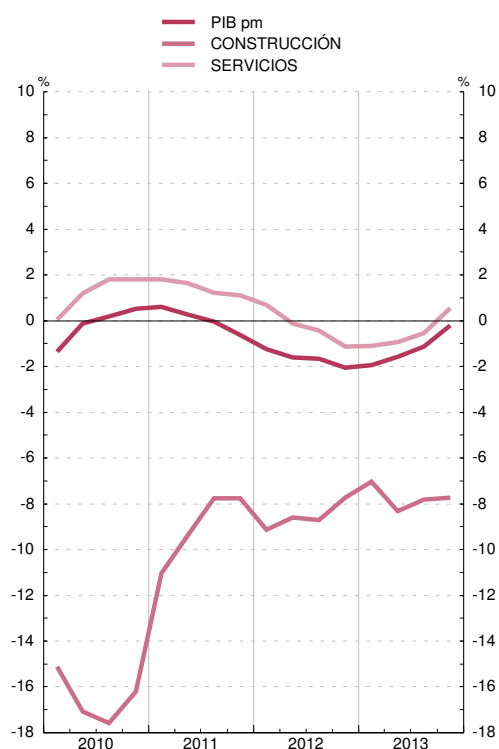

FUENTE: INE (Contabilidad Nacional Trimestral de España. Base 2008).

a. Elaborado según el SEC95, series corregidas de efectos estacionales y de calendario (véase Boletín Económico de abril 2002).

## 1.4. PRODUCTO INTERIOR BRUTO. DEFLACTORES IMPLÍCITOS. ESPAÑA (a)

■ Serie representada gráficamente.

Tasas de variación interanual

		Componentes de la demanda								Producto interior bruto a precios de mercado	Ramas de actividad												
		Consumo final de los hogares y de las ISFLSH (b)	Consumo final de las AAPP	Formación bruta de capital fijo			Exportación de bienes y servicios	Importación de bienes y servicios	Agricultura, ganadería, silvicultura y pesca		Industria		Construcción	Servicios									
				Total	Activos fijos materiales						Activos fijos inmateriales	Total		Del cual	Comercio, transporte y hostelería	Información y comunicaciones	Actividades financieras y de seguros	Actividades inmobiliarias	Actividades profesionales	Administración pública, salud y educación	Actividades artísticas, recreativas y otros servicios		
					Construcción	Bienes de equipo y activos cultivados																Industria manufacturera	
1	2	3	4	5	6	7	8	9	10	11	12	13	14	15	16	17	18	19	20	21			
<b>10</b>	P	1,9	-1,1	-0,6	-1,5	0,9	3,6	2,2	4,4	0,1	5,0	-1,8	-0,7	-3,5	-1,5	-0,6	-6,0	-20,3	13,6	-1,5	-1,5	0,5	
<b>11</b>	P	2,5	-0,6	-1,5	-2,9	1,2	-0,1	4,8	8,2	0,0	-8,3	1,3	1,5	-1,6	0,1	0,8	-1,4	-4,4	4,6	-0,5	-1,2	0,8	
<b>12</b>	A	2,5	-1,8	-2,0	-2,8	-1,1	1,3	2,0	4,3	0,0	8,9	0,1	-0,6	-3,0	-0,3	0,8	-2,5	4,5	1,6	-0,6	-3,4	1,2	
<b>11 /</b>	P	2,6	-0,3	-0,9	-2,3	1,8	-0,1	6,1	10,0	0,1	-8,1	1,2	1,3	-1,6	-0,6	0,6	-2,1	-12,5	4,5	-0,7	-1,0	0,8	
<b>II</b>	P	2,8	-1,0	-1,3	-2,8	1,5	0,3	4,6	8,1	0,1	-9,8	0,8	1,0	-1,3	0,4	1,0	-0,9	-3,0	6,5	0,2	-1,5	0,6	
<b>III</b>	P	2,4	-0,5	-1,6	-3,1	1,6	-0,5	4,5	8,0	-0,1	-7,3	1,7	1,9	-1,7	0,1	0,7	-1,2	-2,7	4,0	-1,2	-1,1	0,7	
<b>IV</b>	P	2,2	-0,4	-2,1	-3,4	0,1	-0,1	4,2	7,0	-0,0	-8,0	1,7	2,0	-1,8	0,3	0,8	-1,4	1,6	3,3	-0,5	-1,3	1,1	
<b>12 /</b>	A	2,1	-0,5	-1,6	-2,3	-0,8	0,5	2,3	5,5	-0,1	3,9	0,5	-0,2	-3,0	-0,0	-0,1	-2,1	3,8	1,9	-0,9	-1,0	0,9	
<b>II</b>	A	2,4	-0,9	-1,7	-2,4	-1,2	1,4	1,6	5,1	-0,1	7,5	-0,0	-0,8	-2,4	0,5	0,7	-2,8	8,8	2,5	-1,0	-1,2	0,8	
<b>III</b>	A	2,3	-0,5	-2,3	-3,5	-1,1	1,5	2,0	4,2	0,2	10,0	-0,6	-1,6	-3,5	-0,0	0,8	-3,0	2,8	0,8	-1,0	-1,2	0,9	
<b>IV</b>	A	3,1	-5,5	-2,2	-3,2	-1,3	1,7	1,9	2,5	0,1	14,7	0,5	0,3	-3,1	-1,7	1,7	-2,1	2,6	1,4	0,3	-10,0	2,1	
<b>13 /</b>	A	2,2	1,0	-3,7	-4,9	-2,9	1,1	0,3	-0,8	1,2	7,7	1,4	1,7	-1,7	1,0	3,0	-2,9	-3,7	2,0	0,4	-0,2	3,2	
<b>II</b>	A	1,5	0,2	-3,9	-5,2	-2,9	0,9	-0,4	-1,7	0,7	7,7	0,4	0,3	-2,9	-0,5	1,8	-4,6	-12,0	0,8	0,7	-1,6	3,0	
<b>III</b>	A	1,3	0,4	-3,3	-3,9	-3,3	0,5	-1,4	-1,9	0,4	0,9	1,0	0,2	-1,6	-0,1	1,5	-5,7	-8,9	1,2	0,5	-0,5	2,4	
<b>IV</b>	A	0,3	3,5	-2,4	-2,4	-3,1	0,4	-2,2	-1,8	0,2	-5,1	-0,0	-1,2	-1,2	-0,3	-0,3	-8,6	-13,4	-1,6	-2,0	6,1	0,5	

PIB. DEFLACTORES IMPLÍCITOS  
Tasas de variación interanual

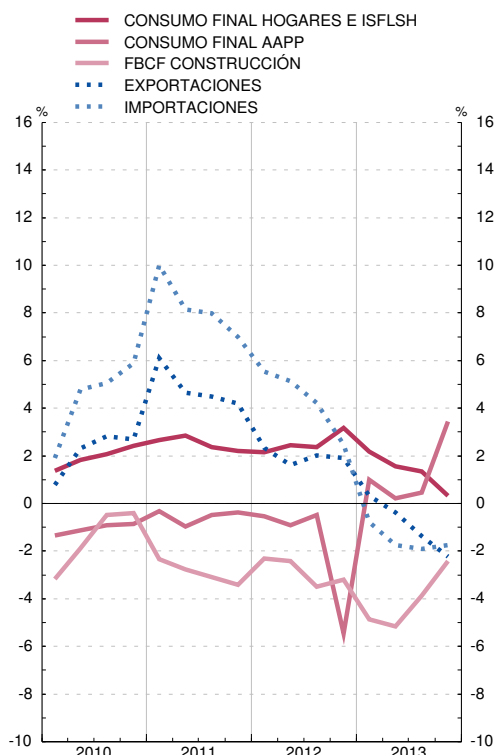

PIB. DEFLACTORES IMPLÍCITOS  
Tasas de variación interanual

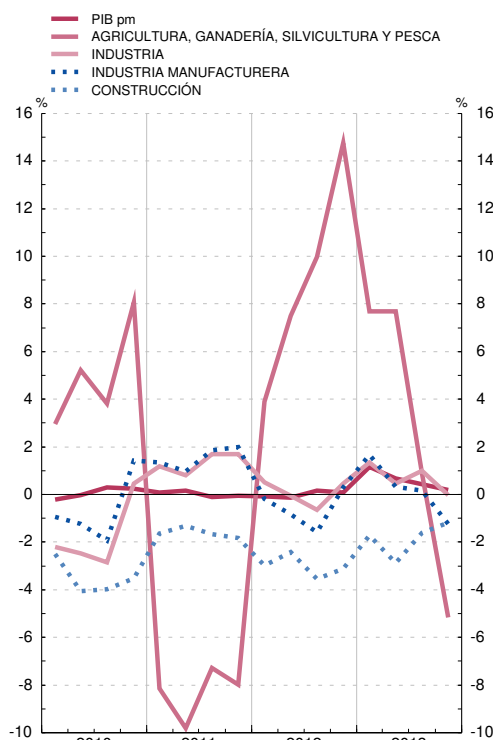

FUENTE: INE (Contabilidad Nacional Trimestral de España. Base 2008).

a. Elaborado según el SEC95, series corregidas de efectos estacionales y de calendario (véase Boletín Económico de abril 2002).

b. El gasto en consumo final puede realizarse en el territorio económico o en el resto del mundo (SEC95, 3.75). Luego incluye el consumo de los residentes en el resto del mundo, que, posteriormente, se deduce en la rúbrica Importaciones de bienes y servicios.

## 2.1. PRODUCTO INTERIOR BRUTO A PRECIOS CONSTANTES. COMPARACIÓN INTERNACIONAL

■ Serie representada gráficamente.

Tasas de variación interanual

	OCDE	UE 28	Zona del euro	Alemania	España	Estados Unidos de América	Francia	Italia	Japón	Reino Unido
	1	2	3	4	5	6	7	8	9	10
<b>11</b>	2,0	1,7	1,6	3,4	0,1	1,8	2,0	0,6	-0,4	1,1
<b>12</b>	1,5	-0,3	-0,6	0,9	-1,6	2,8	0,0	-2,4	1,4	0,3
<b>13</b>	1,3	0,1	-0,4	0,5	-1,2	1,9	0,3	-1,8	1,5	1,9
<b>11 /</b>	2,5	2,6	2,7	5,3	0,6	2,0	2,8	1,4	0,1	1,7
<b>II</b>	1,8	1,8	1,8	3,3	0,3	1,9	2,1	1,1	-1,6	0,8
<b>III</b>	1,8	1,5	1,4	2,9	-0,0	1,5	1,8	0,4	-0,5	1,0
<b>IV</b>	1,7	0,8	0,7	2,2	-0,6	2,0	1,5	-0,6	0,3	1,1
<b>12 /</b>	2,1	0,1	-0,2	1,3	-1,2	3,3	0,4	-1,7	3,1	0,6
<b>II</b>	1,8	-0,3	-0,5	1,1	-1,6	2,8	0,1	-2,4	3,2	0,0
<b>III</b>	1,4	-0,5	-0,7	0,9	-1,7	3,1	0,0	-2,6	-0,2	0,2
<b>IV</b>	0,8	-0,7	-1,0	0,3	-2,1	2,0	-0,3	-2,8	-0,3	0,2
<b>13 /</b>	0,6	-0,7	-1,2	-0,3	-1,9	1,3	-0,4	-2,4	-0,1	0,7
<b>II</b>	1,1	-0,1	-0,6	0,5	-1,6	1,6	0,5	-2,1	1,3	2,0
<b>III</b>	1,5	0,2	-0,3	0,6	-1,1	2,0	0,3	-1,9	2,4	1,9
<b>IV</b>	2,0	1,0	0,5	1,4	-0,2	2,6	0,8	-0,9	2,5	2,8
<b>14 /</b>	...	...	...	...	0,6	...	...	...	...	2,9

PRODUCTO INTERIOR BRUTO  
Tasas de variación interanual

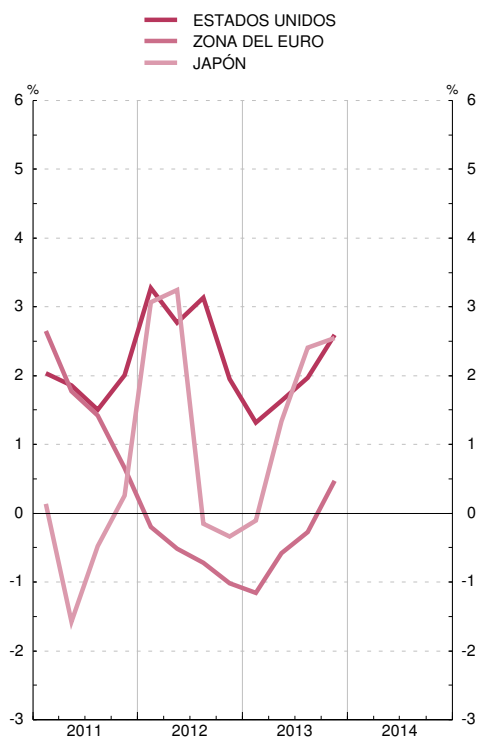

PRODUCTO INTERIOR BRUTO  
Tasas de variación interanual

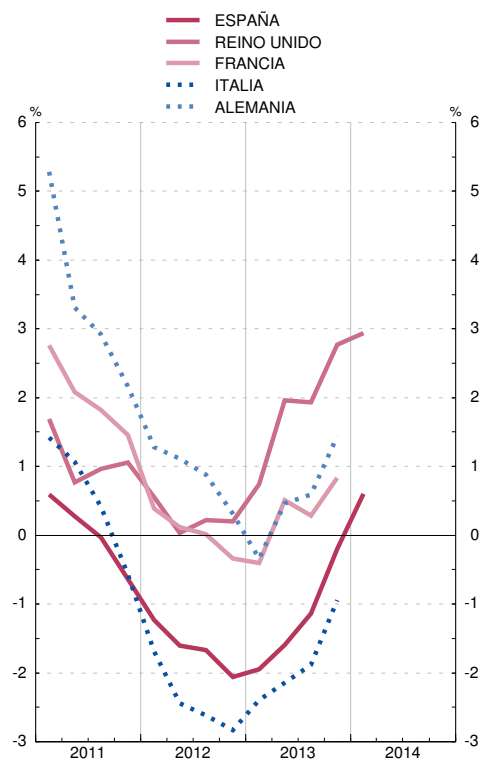

FUENTES: BCE, INE y OCDE.

Nota: Las series de base de este indicador figuran en el Boletín Estadístico del Banco de España, cuadro 26.2.



## 2.2. TASAS DE PARO. COMPARACIÓN INTERNACIONAL

■ Serie representada gráficamente.

Porcentajes

	OCDE	UE 27	Zona del euro	Alemania	España	Estados Unidos de América	Francia	Italia	Japón	Reino Unido
	1	2	3	4	5	6	7	8	9	10
<b>11</b>	7,9	9,6	10,1	5,9	21,7	8,9	9,2	8,4	4,6	8,0
<b>12</b>	7,9	10,4	11,3	5,5	25,1	8,1	9,8	10,7	4,3	7,9
<b>13</b>	7,9	10,8	12,0	5,3	26,4	7,3	10,3	12,2	4,0	7,5
<b>12</b>										
Sep	7,9	10,6	11,5	5,4	25,7	7,8	9,9	10,9	4,3	7,8
Oct	7,9	10,7	11,7	5,4	25,9	7,8	10,1	11,3	4,1	7,7
Nov	8,0	10,7	11,7	5,4	26,2	7,8	10,2	11,3	4,1	7,7
Dic	8,0	10,8	11,8	5,4	26,3	7,9	10,3	11,5	4,3	7,7
<b>13</b>										
Ene	8,1	10,9	11,9	5,4	26,4	7,9	10,4	11,9	4,2	7,9
Feb	8,0	10,9	12,0	5,4	26,6	7,7	10,3	11,8	4,3	7,7
Mar	8,0	10,9	12,0	5,4	26,5	7,5	10,4	11,9	4,1	7,7
Abr	8,0	10,9	12,0	5,4	26,5	7,5	10,3	12,0	4,1	7,7
May	8,0	10,9	12,0	5,3	26,4	7,5	10,3	12,2	4,1	7,7
Jun	7,9	10,9	12,0	5,3	26,4	7,5	10,3	12,1	3,9	7,7
Jul	7,9	10,9	12,0	5,3	26,5	7,3	10,3	12,1	3,9	7,7
Ago	7,9	10,8	12,0	5,3	26,5	7,2	10,2	12,4	4,1	7,6
Sep	7,8	10,8	12,0	5,3	26,4	7,2	10,3	12,5	4,0	7,4
Oct	7,8	10,7	11,9	5,2	26,3	7,2	10,2	12,5	4,0	7,1
Nov	7,7	10,7	11,9	5,2	26,1	7,0	10,2	12,8	3,9	7,1
Dic	7,6	10,7	11,9	5,2	25,8	6,7	10,2	12,7	3,7	7,1
<b>14</b>										
Ene	7,5	10,7	11,9	5,1	25,8	6,6	10,3	12,9	3,7	...
Feb	7,6	10,6	11,9	5,1	25,6	6,7	10,4	13,0	3,6	...

TASAS DE PARO

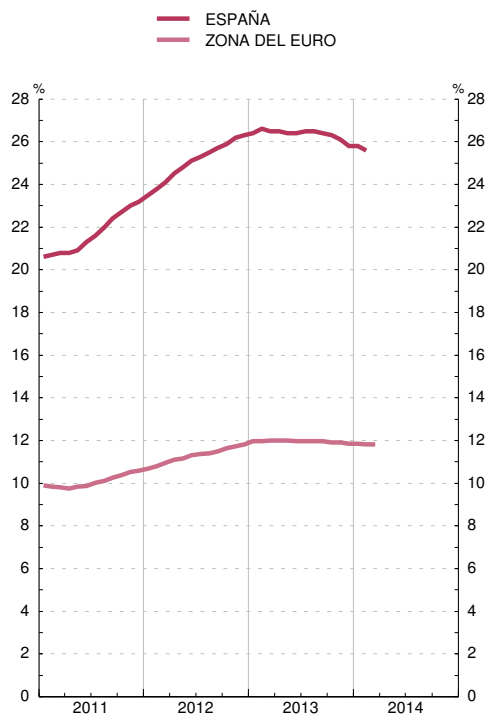

TASAS DE PARO

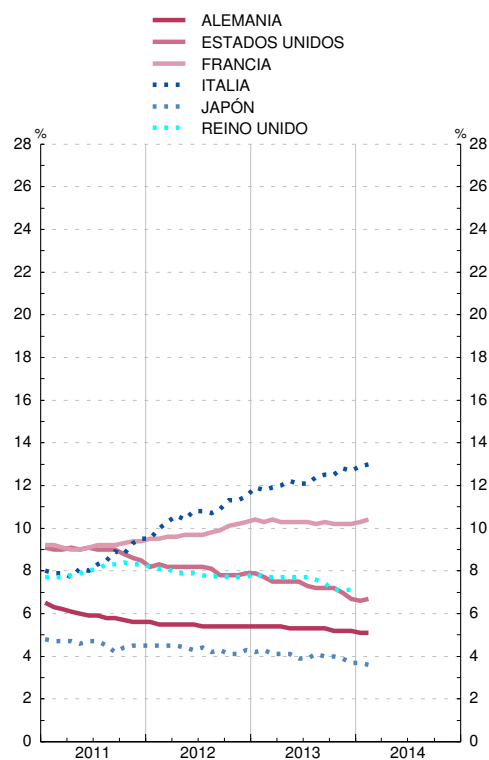

FUENTE: OCDE.

### 2.3. PRECIOS DE CONSUMO. COMPARACIÓN INTERNACIONAL (a)

■ Serie representada gráficamente.

Tasas de variación interanual

	OCDE	UE 27	Zona del euro	Alemania	España	Estados Unidos de América	Francia	Italia	Japón	Reino Unido
	1	2	3	4	5	6	7	8	9	10
<b>11</b>	2,9	3,1	2,7	2,5	3,1	3,1	2,3	2,9	-0,3	4,5
<b>12</b>	2,2	2,6	2,5	2,1	2,4	2,1	2,2	3,3	-0,0	2,8
<b>13</b>	1,6	1,5	1,4	1,6	1,5	1,5	1,0	1,3	0,4	2,6
<b>12</b> Nov	1,9	2,4	2,2	1,9	3,0	1,8	1,6	2,6	-0,2	2,6
<b>12</b> Dic	1,9	2,3	2,2	2,0	3,0	1,7	1,5	2,6	-0,1	2,7
<b>13</b> Ene	1,8	2,1	2,0	1,9	2,8	1,6	1,4	2,4	-0,3	2,7
<b>13</b> Feb	1,8	2,0	1,8	1,8	2,9	2,0	1,2	2,0	-0,6	2,8
<b>13</b> Mar	1,6	1,9	1,7	1,8	2,6	1,4	1,1	1,8	-0,9	2,8
<b>13</b> Abr	1,3	1,4	1,2	1,1	1,5	1,0	0,8	1,3	-0,7	2,4
<b>13</b> May	1,5	1,6	1,4	1,6	1,8	1,3	0,9	1,3	-0,3	2,7
<b>13</b> Jun	1,8	1,7	1,6	1,9	2,2	1,8	1,0	1,4	0,2	2,9
<b>13</b> Jul	2,0	1,7	1,6	1,9	1,9	1,9	1,2	1,2	0,7	2,7
<b>13</b> Ago	1,7	1,5	1,3	1,6	1,6	1,5	1,0	1,2	0,9	2,7
<b>13</b> Sep	1,4	1,3	1,1	1,6	0,5	1,2	1,0	0,9	1,0	2,7
<b>13</b> Oct	1,3	0,9	0,7	1,2	0,0	0,9	0,7	0,8	1,1	2,2
<b>13</b> Nov	1,5	1,0	0,9	1,6	0,3	1,2	0,8	0,7	1,6	2,1
<b>13</b> Dic	1,6	1,0	0,8	1,2	0,3	1,5	0,8	0,7	1,6	2,0
<b>14</b> Ene	1,6	0,9	0,8	1,2	0,3	1,6	0,8	0,6	1,4	1,8
<b>14</b> Feb	1,4	0,8	0,7	1,0	0,1	1,1	1,1	0,4	1,5	1,8
<b>14</b> Mar	...	0,6	0,5	0,9	-0,2	...	0,7	0,3	...	1,7
<b>14</b> Abr	...	...	0,7	...	0,3	...	...	0,6	...	...

PRECIOS DE CONSUMO  
Tasas de variación interanual

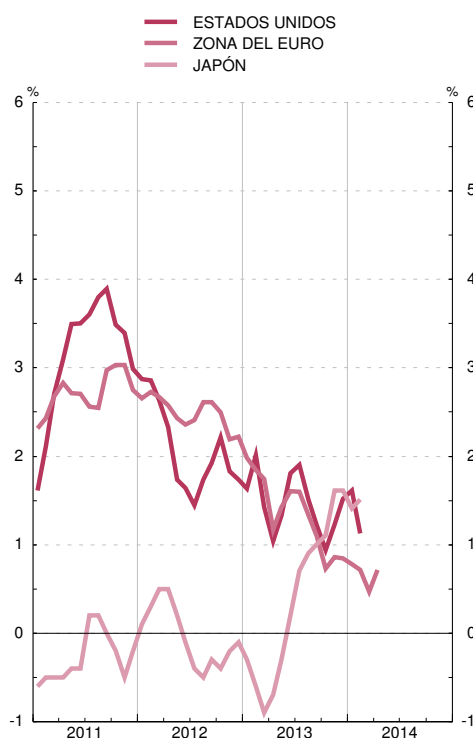

PRECIOS DE CONSUMO  
Tasas de variación interanual

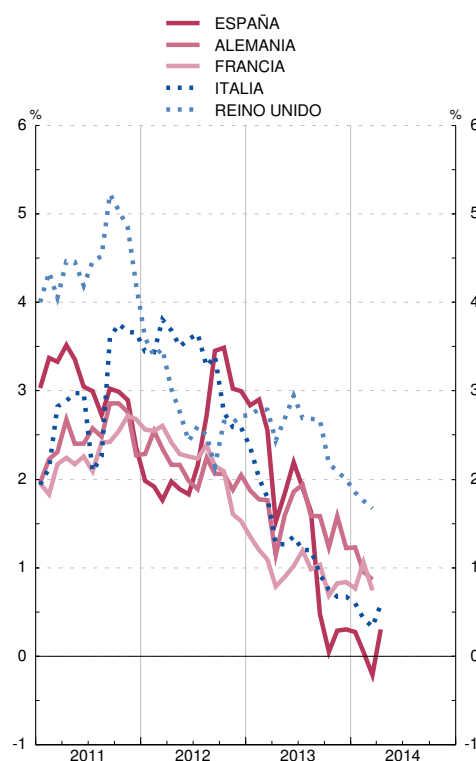

FUENTES: OCDE, INE y Eurostat.

Nota: Las series de base de este indicador figuran en el Boletín Estadístico del Banco de España, cuadros 26.11 y 26.15.

a. Índices armonizados de precios de consumo para los países de la UE.

## 2.4. TIPOS DE CAMBIO BILATERALES E ÍNDICES DEL TIPO DE CAMBIO EFECTIVO NOMINAL Y REAL DEL EURO, DEL DÓLAR ESTADOUNIDENSE Y DEL YEN JAPONÉS

■ Serie representada gráficamente.

Media de cifras diarias

	Tipos de cambio			Índices del tipo de cambio efectivo nominal frente a países desarrollados. Base 1999 I = 100 (a)			Índices del tipo de cambio efectivo real frente a los países desarrollados Base 1999 I = 100 (b)					
	Dólar estadounidense por ecu/euro	Yen japonés por ecu/euro	Yen japonés por dólar estadounidense	Euro	Dólar estadounidense	Yen japonés	Con precios de consumo			Con precios industriales		
							Euro	Dólar estadounidense	Yen japonés	Euro	Dólar estadounidense	Yen japonés
1	2	3	4	5	6	7	8	9	10	11	12	
<b>11</b>	1,3918	111,00	79,74	103,4	74,0	127,5	100,7	82,4	92,8	97,4	90,1	88,8
<b>12</b>	1,2854	102,61	79,81	97,9	76,8	131,7	95,6	85,8	93,9	93,1	94,5	88,5
<b>13</b>	1,3281	129,69	97,64	101,7	79,5	106,8	98,9	89,2	75,3	96,5	98,0	71,9
<b>13 E-M</b>	1,3198	121,83	92,32	100,7	78,3	112,7	98,3	87,9	79,4	95,9	96,4	75,5
<b>14 E-M</b>	1,3698	140,81	102,80	103,9	80,6	100,1	100,8	91,1	70,5	98,0	99,2	67,6
<b>13 Ene</b>	1,3288	118,34	89,05	100,4	77,0	116,2	98,0	86,4	82,3	95,7	94,5	77,9
<b>Feb</b>	1,3359	124,40	93,12	101,6	78,1	111,1	99,1	87,9	78,2	96,7	96,4	74,2
<b>Mar</b>	1,2964	122,99	94,87	100,2	79,8	110,7	97,9	89,5	77,6	95,3	98,3	74,2
<b>Abr</b>	1,3026	127,54	97,90	100,5	79,9	106,9	97,9	89,5	75,2	95,5	98,7	72,0
<b>May</b>	1,2982	131,13	101,02	100,5	80,7	104,1	98,0	90,4	73,2	95,6	99,8	70,1
<b>Jun</b>	1,3189	128,40	97,37	101,6	79,8	107,4	98,9	89,7	75,4	96,4	98,6	72,3
<b>Jul</b>	1,3080	130,39	99,70	101,5	80,9	105,6	98,9	91,0	74,4	96,4	99,7	71,0
<b>Ago</b>	1,3310	130,34	97,93	102,2	79,9	106,6	99,5	89,9	75,2	96,9	98,6	71,7
<b>Sep</b>	1,3348	132,41	99,20	102,0	79,7	104,8	99,1	89,5	74,0	96,8	98,2	70,6
<b>Oct</b>	1,3635	133,32	97,78	102,8	78,7	105,1	99,7	88,2	74,4	97,5	97,0	71,2
<b>Nov</b>	1,3493	134,97	100,03	102,6	79,7	103,4	99,5	89,1	73,4	97,2	97,7	70,2
<b>Dic</b>	1,3704	141,68	103,39	103,9	79,9	99,5	100,7	89,3	70,5	98,3	98,0	67,6
<b>14 Ene</b>	1,3610	141,47	103,94	103,4	80,9	99,4	100,3	91,1	70,5	97,7	99,2	67,6
<b>Feb</b>	1,3659	139,35	102,02	103,6	80,7	101,0	100,5	...	...	97,7	...	...
<b>Mar</b>	1,3823	141,48	102,35	104,6	80,3	100,1	101,5	...	...	98,7	...	...

### TIPOS DE CAMBIO BILATERALES



### ÍNDICES DEL TIPO DE CAMBIO EFECTIVO REAL CON PRECIOS DE CONSUMO FRENTE A PAÍSES DESARROLLADOS

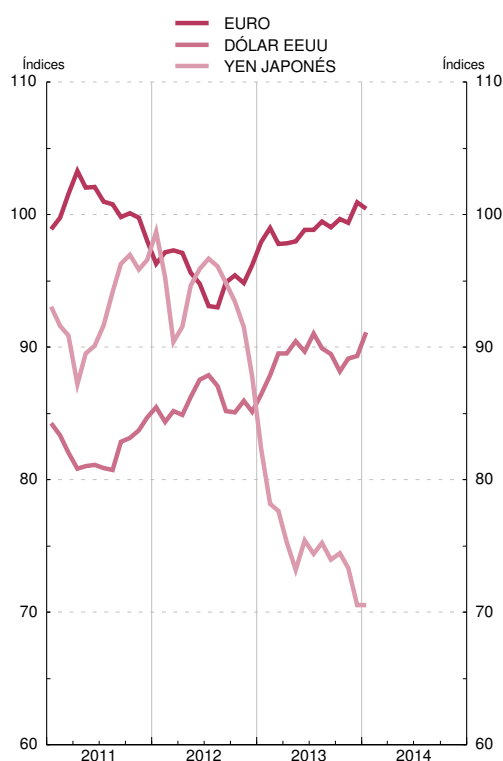

FUENTES: BCE y BE.

a. Media geométrica calculada con el sistema de doble ponderación a partir de las cifras del comercio exterior de manufacturas correspondientes a los períodos (1995-1997), (1998-2000), (2001-2003), (2004-2006) y (2007-2009) de las variaciones de la cotización al contado de cada moneda respecto de las monedas que componen la agrupación. La caída del índice significa una depreciación de la moneda frente a la agrupación.

b. Resultado de multiplicar los precios relativos de cada área-país (relación entre el índice de precios del área-país y el de los países del grupo) por el tipo de cambio efectivo nominal. La caída del índice refleja una depreciación del tipo efectivo real y, por consiguiente, puede interpretarse como una mejora de la competitividad de dicha área-país.

## 2.5. TIPOS DE INTERVENCIÓN DE LOS BANCOS CENTRALES Y TIPOS DE INTERÉS A CORTO PLAZO EN MERCADOS NACIONALES

■ Serie representada gráficamente.

Porcentajes

	Tipos de intervención					Tipos interbancarios a tres meses									
	Zona del euro (a)	Estados Unidos de América		Japón (c)	Reino Unido (d)	OCDE (6)	UE 15 (7)	Zona del euro (8)	Alemania (9)	España (10)	Estados Unidos de América (11)	Francia (12)	Italia (13)	Japón (14)	Reino Unido (15)
		Tipo descuento (b)	Fondos federales (3)												
<b>11</b>	1,00	0,75	0,25	0,30	0,50	1,02	1,32	1,39	-	1,34	0,32	-	-	0,12	0,81
<b>12</b>	0,75	0,75	0,25	0,30	0,50	0,76	0,63	0,57	-	1,06	0,34	-	-	0,08	0,76
<b>13</b>	0,25	0,75	0,25	0,30	0,50	0,53	0,29	0,22	-	1,07	0,28	-	-	0,06	0,46
<b>12 Oct</b>	0,75	0,75	0,25	0,30	0,50	0,60	0,27	0,21	-	-	0,27	-	-	0,07	0,45
<b>Nov</b>	0,75	0,75	0,25	0,30	0,50	0,59	0,25	0,19	-	-	0,27	-	-	0,07	0,45
<b>Dic</b>	0,75	0,75	0,25	0,30	0,50	0,52	0,24	0,19	-	-	0,30	-	-	0,09	0,45
<b>13 Ene</b>	0,75	0,75	0,25	0,30	0,50	0,56	0,26	0,20	-	-	0,31	-	-	0,06	0,45
<b>Feb</b>	0,75	0,75	0,25	0,30	0,50	0,59	0,27	0,22	-	-	0,37	-	-	0,07	0,45
<b>Mar</b>	0,75	0,75	0,25	0,30	0,50	0,58	0,26	0,21	-	-	0,37	-	-	0,04	0,44
<b>Abr</b>	0,75	0,75	0,25	0,30	0,50	0,56	0,26	0,21	-	-	0,35	-	-	0,06	0,45
<b>May</b>	0,50	0,75	0,25	0,30	0,50	0,58	0,38	0,20	-	1,75	0,33	-	-	0,05	0,45
<b>Jun</b>	0,50	0,75	0,25	0,30	0,50	0,52	0,26	0,21	-	-	0,29	-	-	0,08	0,45
<b>Jul</b>	0,50	0,75	0,25	0,30	0,50	0,52	0,27	0,22	-	0,22	0,27	-	-	0,06	0,45
<b>Ago</b>	0,50	0,75	0,25	0,30	0,50	0,55	0,36	0,23	-	1,25	0,26	-	-	0,06	0,45
<b>Sep</b>	0,50	0,75	0,25	0,30	0,50	0,50	0,27	0,22	-	-	0,23	-	-	0,06	0,45
<b>Oct</b>	0,50	0,75	0,25	0,30	0,50	0,49	0,27	0,23	-	-	0,21	-	-	0,05	0,45
<b>Nov</b>	0,25	0,75	0,25	0,30	0,50	0,48	0,27	0,22	-	-	0,18	-	-	0,07	0,48
<b>Dic</b>	0,25	0,75	0,25	0,30	0,50	0,48	0,31	0,27	-	-	0,19	-	-	0,06	0,50
<b>14 Ene</b>	0,25	0,75	0,25	0,30	0,50	-	-	0,29	-	-	0,18	-	-	0,07	0,50
<b>Feb</b>	0,25	0,75	0,25	0,30	0,50	-	-	0,29	-	0,70	0,20	-	-	0,07	0,50
<b>Mar</b>	0,25	0,75	0,25	0,30	0,50	-	-	0,31	-	-	0,19	-	-	0,10	0,50

TIPOS DE INTERVENCIÓN

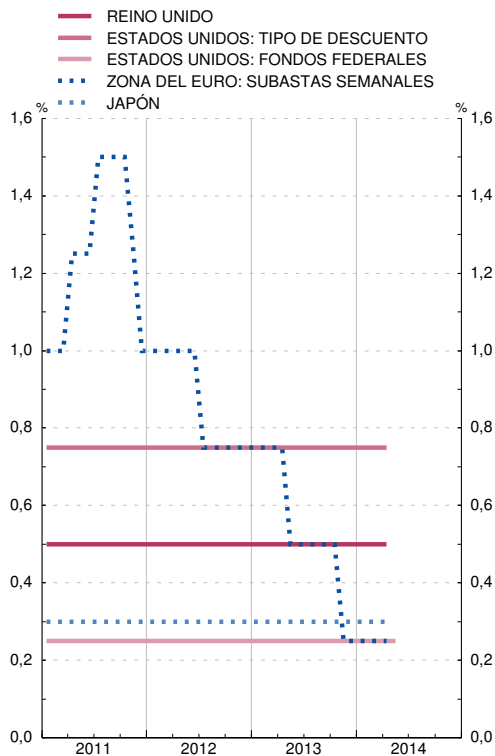

TIPOS INTERBANCARIOS A TRES MESES

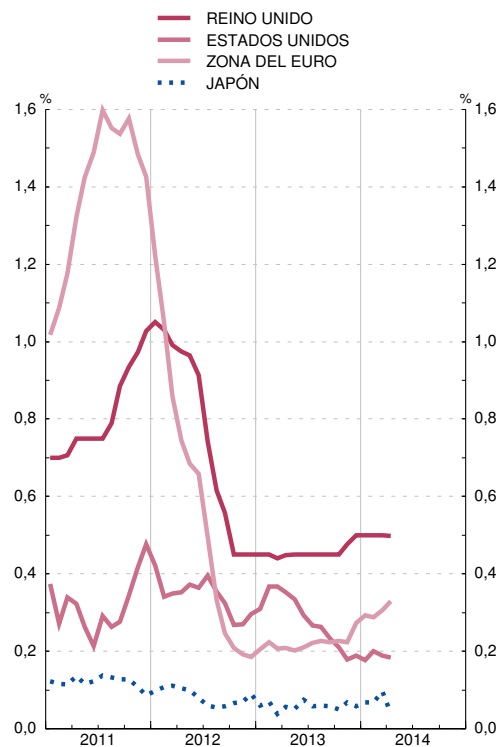

FUENTES: BCE, Agencia Reuters y BE.

a. Operaciones principales de financiación.

b. Desde enero de 2003, primary credit rate.

c. Tipos de interés de intervención (discount rate).

d. Oferta complementaria de liquidez (retail bank base rate).

## 2.6. RENDIMIENTOS DE LA DEUDA PÚBLICA A DIEZ AÑOS EN MERCADOS NACIONALES

■ Serie representada gráficamente.

Porcentajes

	OCDE	UE 15	Zona del euro	Alemania	España	Estados Unidos de América	Francia	Italia	Japón	Reino Unido
	1	2	3	4	5	6	7	8	9	10
<b>11</b>	3,15	4,02	4,31	2,66	5,44	2,80	3,32	5,36	1,12	3,04
<b>12</b>	2,35	3,43	3,05	1,57	5,85	1,80	2,53	5,47	0,86	1,88
<b>13</b>	2,44	2,83	3,01	1,63	4,56	2,35	2,21	4,30	0,72	2,36
<b>12 Nov</b>	2,10	2,99	2,25	1,39	5,69	1,65	2,14	4,86	0,74	1,80
<b>Dic</b>	2,07	2,79	2,10	1,36	5,34	1,71	2,00	4,54	0,75	1,86
<b>13 Ene</b>	2,20	2,78	2,40	1,56	5,05	1,89	2,16	4,22	0,78	2,05
<b>Feb</b>	2,27	2,89	2,86	1,61	5,22	1,98	2,25	4,50	0,75	2,13
<b>Mar</b>	2,19	2,76	3,03	1,42	4,92	1,96	2,07	4,65	0,61	1,92
<b>Abr</b>	2,01	2,55	2,86	1,26	4,59	1,75	1,82	4,28	0,57	1,72
<b>May</b>	2,08	2,47	2,69	1,36	4,25	1,92	1,87	3,96	0,80	1,87
<b>Jun</b>	2,42	2,83	3,07	1,62	4,67	2,29	2,21	4,39	0,85	2,22
<b>Jul</b>	2,59	2,90	3,10	1,63	4,66	2,58	2,25	4,44	0,83	2,37
<b>Ago</b>	2,70	2,97	3,10	1,80	4,51	2,75	2,36	4,30	0,76	2,63
<b>Sep</b>	2,79	3,12	3,41	1,93	4,42	2,83	2,48	4,48	0,73	2,91
<b>Oct</b>	2,61	2,93	3,16	1,81	4,22	2,62	2,40	4,26	0,63	2,71
<b>Nov</b>	2,63	2,83	3,17	1,72	4,11	2,72	2,27	4,10	0,61	2,77
<b>Dic</b>	2,75	2,91	3,31	1,84	4,14	2,90	2,33	4,11	0,67	2,94
<b>14 Ene</b>	...	...	3,21	1,79	3,78	2,88	2,39	3,87	0,67	2,89
<b>Feb</b>	...	...	3,09	1,66	3,56	2,72	2,25	3,65	0,60	2,76
<b>Mar</b>	...	...	2,89	1,60	3,31	2,74	2,16	3,39	0,62	2,75
<b>Abr</b>	...	...	2,61	1,54	3,10	2,72	2,04	3,18	0,62	2,71

RENDIMIENTO DE LA DEUDA PÚBLICA A DIEZ AÑOS

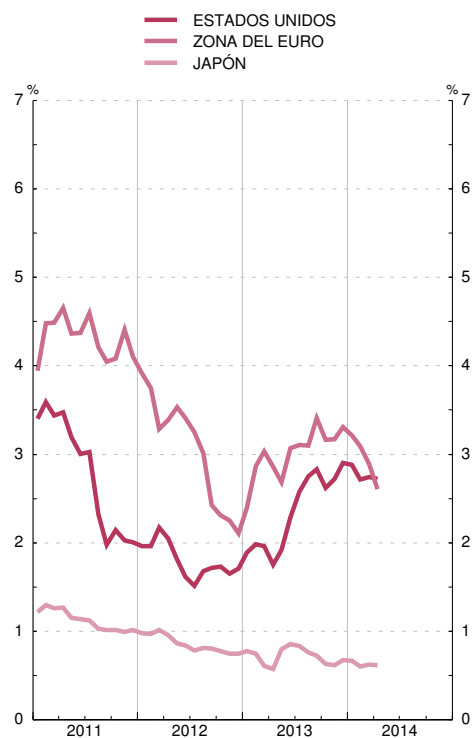

RENDIMIENTO DE LA DEUDA PÚBLICA A DIEZ AÑOS

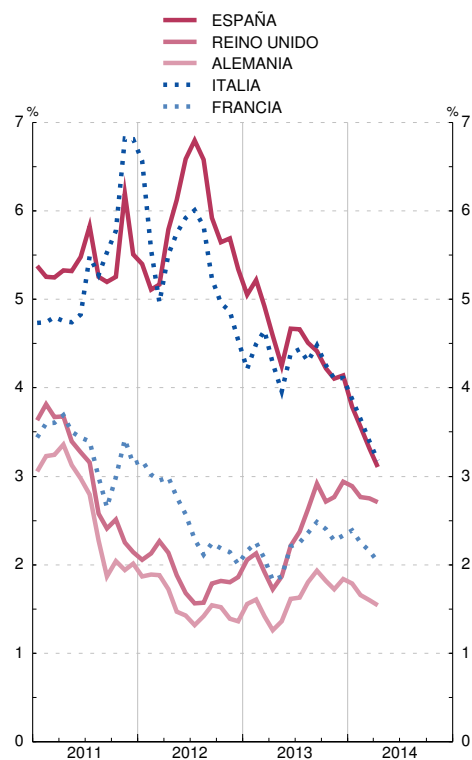

FUENTES: BCE, Agencia Reuters y BE.

## 2.7. MERCADOS INTERNACIONALES. ÍNDICE DE PRECIOS DE MATERIAS PRIMAS NO ENERGÉTICAS. PRECIOS DEL PETRÓLEO Y DEL ORO

■ Serie representada gráficamente.

Base 2000 = 100

	Índice de precios de materias primas no energéticas (a)						Petróleo		Oro		
	En euros	En dólares estadounidenses					Índice (b)	Mar Norte	Índice (c)	Dólares estadounidenses por onza troy	Euros por gramo
	General	General	Alimentos	Productos industriales				Dólares estadounidenses por barril			
				Total	Agrícolas no alimenticios	Metales					
1	2	3	4	5	6	7	8	9	10	11	
<b>09</b>	120,8	182,3	198,0	162,2	136,0	176,4	219,2	61,7	348,8	973,0	22,42
<b>10</b>	158,6	213,1	207,9	220,2	211,2	225,9	280,0	79,9	439,2	1 225,3	29,76
<b>11</b>	187,3	209,6	220,3	198,5	239,6	180,9	368,4	112,2	562,6	1 569,5	36,29
<b>12</b>	183,8	189,6	217,0	161,1	171,7	156,6	371,8	112,4	598,0	1 668,3	41,73
<b>13</b>	161,1	172,8	194,2	150,2	161,2	145,5	368,6	109,6	505,4	1 409,8	34,16
<b>13 E-M</b>	174,1	184,7	208,0	160,5	167,9	157,4	372,0	113,5	584,5	1 630,6	39,73
<b>14 E-M</b>	152,5	168,4	192,3	143,4	153,4	139,2	...	109,2	464,0	1 294,5	30,35
<b>13 Feb</b>	173,2	186,1	207,5	163,8	169,2	161,5	381,3	117,4	583,4	1 627,6	39,19
<b>Mar</b>	175,0	182,3	206,8	156,9	167,9	152,2	363,4	109,6	571,0	1 592,9	39,53
<b>Abr</b>	167,3	175,0	198,9	150,2	163,2	144,7	350,1	103,7	532,6	1 485,9	36,65
<b>May</b>	169,6	177,2	204,2	149,2	164,2	142,8	351,9	103,3	506,7	1 413,5	35,00
<b>Jun</b>	164,5	174,7	202,3	146,1	159,8	140,2	353,3	103,2	481,2	1 342,4	32,74
<b>Jul</b>	153,2	163,3	185,6	140,2	153,5	134,5	372,6	108,6	461,2	1 286,7	31,63
<b>Ago</b>	156,5	168,6	188,4	148,0	157,1	144,1	382,7	113,0	482,9	1 347,1	32,57
<b>Sep</b>	151,6	164,5	182,3	146,0	159,6	140,2	385,3	113,6	483,5	1 348,8	32,51
<b>Oct</b>	149,4	165,4	181,7	148,5	157,6	144,6	373,5	110,0	471,8	1 316,2	31,01
<b>Nov</b>	150,7	166,4	183,5	144,5	156,9	139,2	363,3	108,2	457,3	1 275,8	30,40
<b>Dic</b>	148,9	165,0	180,6	148,8	159,1	144,4	373,6	111,3	439,3	1 225,4	28,65
<b>14 Ene</b>	147,7	162,3	180,0	143,9	152,0	140,4	362,2	109,3	446,2	1 244,8	29,39
<b>Feb</b>	154,3	170,4	195,5	144,3	152,8	140,7	371,3	110,0	466,4	1 301,0	30,61
<b>Mar</b>	155,7	172,6	201,8	142,2	155,4	136,6	...	108,3	479,7	1 338,3	31,06

### ÍNDICES DE PRECIOS DE MATERIAS PRIMAS NO ENERGÉTICAS



### ÍNDICES DE PRECIOS DE MATERIAS PRIMAS NO ENERGÉTICAS, PETRÓLEO Y ORO

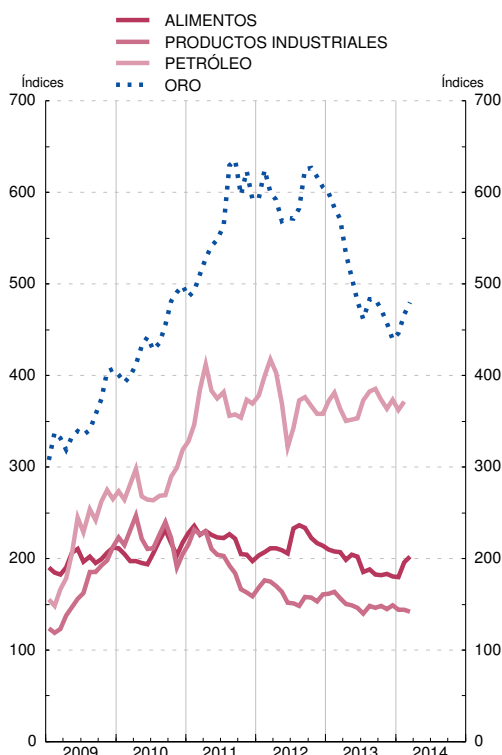

FUENTES: The Economist, FMI, BCE y BE.

a. Las ponderaciones están basadas en el valor de las importaciones mundiales de materias primas en el período 1999-2001.

b. Índice del promedio de los precios en dólares estadounidenses de distintos tipos de crudo, mediano, liviano y pesado.

c. Índice del fixing en dólares estadounidenses a las 15.30 h. en el mercado de Londres.

### 3.1 INDICADORES DE CONSUMO PRIVADO. ESPAÑA Y ZONA DEL EURO

■ Serie representada gráficamente.

Saldos, tasas de variación interanual e índices

	Encuestas de opinión(a) (Saldos en % corregidos de variaciones estacionales)						Matriculaciones y ventas de automóviles (Tasas de variación interanual)			Índices de comercio al por menor (Base 2010=100, CNAE 2009) (Índices deflactados)							
	Consumidores			Indicador de confianza del comercio minorista	Pro memoria: zona del euro		Matriculaciones	Ventas estimadas	Pro memoria: Matriculaciones en zona euro	Índice general de comercio minorista	Índice general sin estaciones de servicio						
	Indicador de confianza	Situación económica general: tendencia prevista	Situación económica hogares: tendencia prevista		Indicador de confianza consumidor	Indicador de confianza comercio minorista					Total	Del cual: Alimentación	Grandes superficies	Grandes cadenas	Pequeñas cadenas	Empresas unilocales	Pro memoria: zona del euro (Tasa de variación interanual corregida de efectos calendario)
				1			2	3	4	5							
<b>11</b>	-17,1	-13,8	-6,7	-19,8	-14,6	-5,5	-18,3	-17,7	-0,6	94,2	94,4	97,2	92,8	99,2	92,8	93,0	-0,5
<b>12</b>	-31,6	-30,7	-18,0	-21,4	-22,3	-15,2	-12,7	-13,4	-11,3	87,6	88,0	94,4	84,6	97,1	84,9	84,3	-1,4
<b>13</b>	-25,3	-19,3	-12,1	-10,1	-18,7	-12,5	3,9	3,3	-3,9	84,2	84,6	91,5	80,9	96,7	80,8	79,7	-0,7
<b>13 E-M</b>	-32,6	-28,6	-16,7	-17,9	-23,5	-16,2	-10,7	-11,5	-11,2	80,4	80,7	85,6	77,7	90,8	77,5	76,6	-1,9
<b>14 E-M</b>	-11,8	2,1	-4,1	5,1	-11,2	-3,0	16,9	11,8	...	...	...	...	...	...	...	...	...
<b>13 Abr</b>	-28,9	-24,8	-15,0	-13,6	-22,1	-18,4	11,3	10,8	-6,7	80,8	80,9	89,7	71,5	93,1	77,2	78,5	-1,4
<b>May</b>	-31,6	-31,3	-15,8	-18,5	-21,7	-16,7	-2,9	-2,6	-8,0	83,2	83,2	91,7	74,1	94,6	79,4	81,2	-0,1
<b>Jun</b>	-25,7	-23,3	-14,8	-12,5	-18,7	-14,5	0,1	-0,7	-7,0	83,3	83,6	91,0	76,6	95,1	79,6	80,6	-1,4
<b>Jul</b>	-22,7	-18,1	-10,4	-9,3	-17,3	-13,9	16,0	14,9	-0,4	93,1	93,9	96,4	91,7	107,5	91,3	87,0	-0,8
<b>Ago</b>	-21,2	-14,7	-9,1	-6,5	-15,5	-10,5	-18,0	-18,3	-4,3	84,4	84,6	95,4	81,8	101,9	80,0	76,0	-0,3
<b>Sep</b>	-17,5	-9,6	-6,7	-5,3	-14,8	-6,8	28,1	28,5	-2,4	81,0	81,5	88,2	75,4	92,6	76,9	78,6	-0,1
<b>Oct</b>	-20,6	-9,7	-8,9	-5,0	-14,4	-7,7	33,8	34,4	4,2	83,6	83,8	92,9	73,8	98,0	79,6	80,4	-0,4
<b>Nov</b>	-20,5	-9,2	-7,6	-2,6	-15,3	-7,7	15,9	15,1	4,8	81,6	81,7	89,8	78,8	93,8	77,6	76,6	1,7
<b>Dic</b>	-17,1	-4,8	-7,2	5,5	-13,5	-5,0	19,6	18,2	6,9	97,7	99,5	106,2	113,7	111,2	95,4	87,2	-0,3
<b>14 Ene</b>	-12,5	0,6	-5,3	6,6	-11,7	-3,4	23,4	7,6	5,4	87,0	88,1	85,7	92,6	97,1	86,0	80,7	1,4
<b>Feb</b>	-14,7	0,9	-5,1	1,1	-12,7	-3,0	18,7	17,8	5,9	74,0	74,2	80,6	69,1	82,7	70,7	71,5	...
<b>Mar</b>	-8,3	4,7	-2,0	7,5	-9,3	-2,6	10,9	10,0	...	...	...	...	...	...	...	...	...

INDICADOR DE CONFIANZA CONSUMIDORES  
Saldos, corregidos de variaciones estacionales



VENTAS DE AUTOMÓVILES  
(Tendencia obtenida con TRAMO-SEATS)

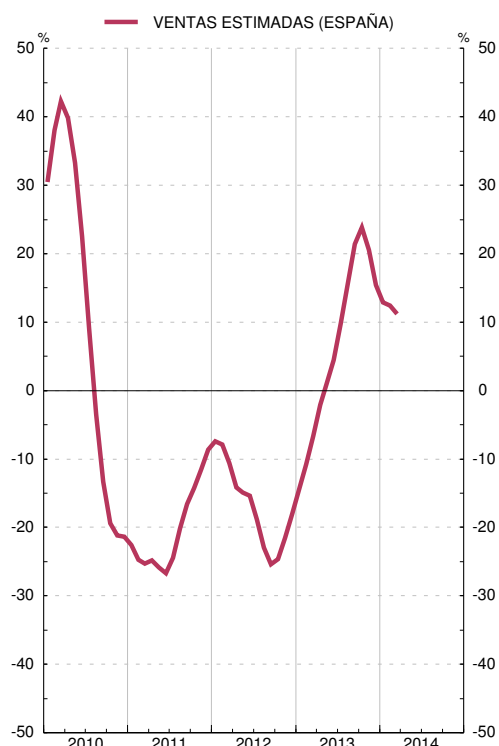

FUENTES: Comisión de la UE (European Economy. Supplement B), INE, DGT, ANFAC y BCE.

a. Información adicional disponible en [http://ec.europa.eu/economy\\_finance/db\\_indicators/surveys/index\\_en.htm](http://ec.europa.eu/economy_finance/db_indicators/surveys/index_en.htm)

### 3.2. ENCUESTA DE INVERSIONES EN LA INDUSTRIA (EXCEPTO CONSTRUCCIÓN). ESPAÑA

■ Serie representada gráficamente.

Tasas de variación interanual a precios corrientes

	1	2	3	4	
	Realización	Previsión 1. <sup>a</sup>	Previsión 2. <sup>a</sup>	Previsión 3. <sup>a</sup>	
08					
09		-	26	22	11
10		-28	-4	-35	-27
11		-14	11	-23	-26
12		11	15	26	11
13		6	27	28	-4
14		...	30	32	7
		...		...	...

#### INVERSIÓN INDUSTRIAL Tasas de variación anuales

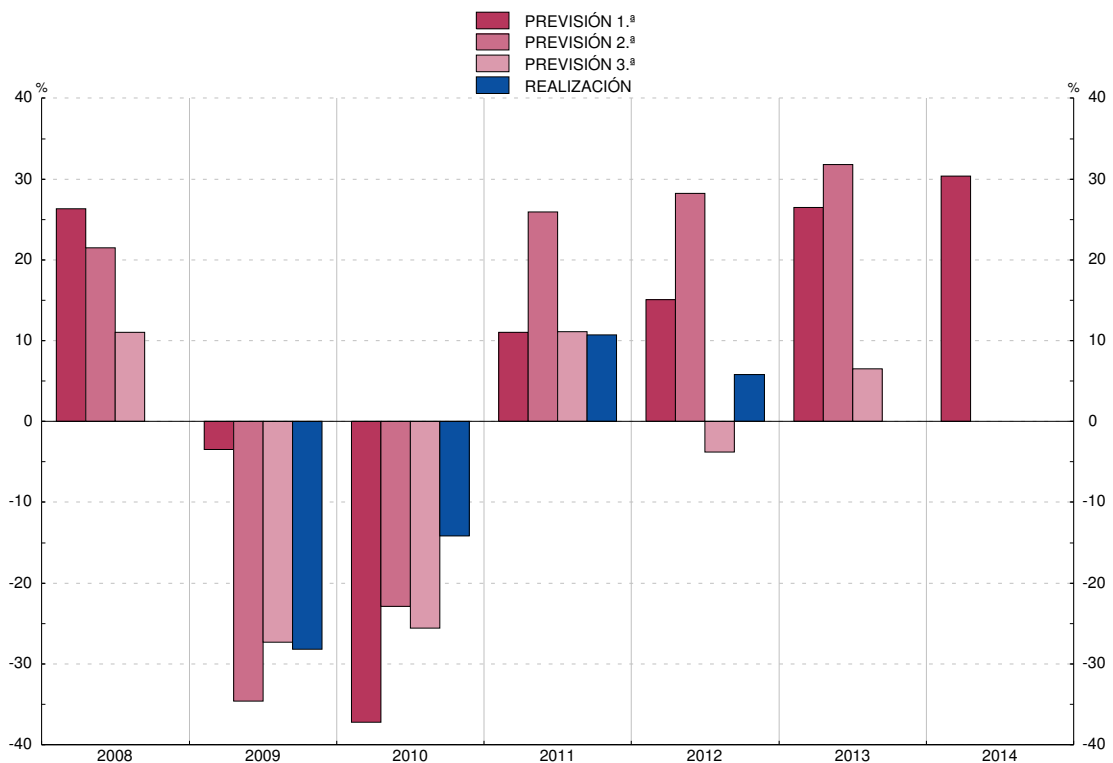

FUENTE: Ministerio de Industria, Energía y Turismo.

Nota: La primera previsión se realiza en el otoño del año anterior; la segunda y la tercera, en primavera y otoño del año en curso, respectivamente; la información correspondiente a la realización del año t se obtiene en la primavera del año t+1.



### 3.3. CONSTRUCCIÓN. INDICADORES DE OBRAS INICIADAS Y CONSUMO DE CEMENTO. ESPAÑA

■ Serie representada gráficamente.

Tasas de variación interanual

		Licencias: superficie a construir				Visados: superficie a construir		Licitación oficial (presupuesto)						Consumo aparente de cemento	
		Total	De la cual		No residencial	Total	De la cual		Total			Ingeniería civil			
			Residencial	Vivienda			En el mes	Acumulada en el año	Edificación						
									Residencial	Vivienda	No residencial				
1	2	3	4	5	6	7	8	9	10	11	12	13	14		
11		-16,4	-17,5	-16,6	-13,9	-18,6	-13,2	-46,4	-46,4	-57,6	-54,0	-51,0	-58,5	-39,7	-16,4
12	P	-19,6	-24,0	-23,3	-10,0	-37,2	-39,9	-48,9	-48,9	-48,7	-68,4	-62,4	-43,8	-49,0	-33,5
13	P	...	...	...	...	-18,6	-20,9	17,3	17,3	-2,8	41,5	55,6	-9,1	25,8	-19,3
13 E-F	P	-21,2	-38,1	-37,9	23,3	-13,1	-17,9	-31,2	-31,2	-45,9	204,3	250,6	-57,7	-25,7	-24,0
14 E-F	P	...	...	...	...	...	...	...	...	...	...	...	...	...	-11,8
12 Nov	P	-24,9	-13,2	-11,8	-48,9	-17,6	-31,0	-69,5	-49,4	-39,6	-80,8	-68,5	-33,3	-74,9	-33,1
12 Dic	P	-24,4	-39,9	-40,8	36,6	-35,3	-48,5	-39,4	-48,9	16,8	29,4	65,2	15,2	-65,9	-35,4
13 Ene	P	-35,1	-53,6	-52,6	24,9	-32,8	-26,9	7,2	7,2	-26,3	77,2	68,3	-34,9	28,8	-22,3
13 Feb	P	-8,9	-23,0	-23,5	22,2	7,6	-9,5	-44,8	-31,2	-57,7	430,5	471,9	-70,6	-40,9	-25,6
13 Mar	P	-31,2	-38,9	-40,8	-16,2	-45,3	-46,0	37,5	-17,3	8,9	-57,7	-29,8	32,2	56,6	-39,8
13 Abr	P	-43,5	-53,8	-56,0	-30,8	-20,3	-25,9	3,0	-13,5	26,9	30,9	35,4	26,5	-9,1	-13,0
13 May	P	-45,6	-44,3	-47,4	-47,2	-18,3	-26,9	-67,1	-34,6	-20,6	287,7	137,0	-43,8	-74,4	-20,4
13 Jun	P	-9,8	-22,5	-47,3	25,3	-14,1	-17,3	8,0	-29,7	-41,5	116,5	41,6	-54,6	35,8	-24,1
13 Jul	P	-35,1	-41,5	-47,6	-24,6	-11,6	2,2	92,5	-17,6	10,3	-61,2	-83,7	42,1	129,7	-17,2
13 Ago	P	5,6	-56,8	-52,8	88,4	-30,1	-36,2	77,8	-8,4	-2,3	-19,9	-90,6	0,5	119,1	-23,4
13 Sep	P	-42,5	-44,6	-49,3	-39,1	-23,9	-25,4	27,5	-6,0	18,3	-58,8	438,5	43,0	33,8	-9,1
13 Oct	P	-29,0	-36,0	-39,3	-16,5	12,3	-9,7	58,2	-1,7	47,7	-26,0	-43,1	55,7	62,3	-14,3
13 Nov	P	...	...	...	...	-23,0	-20,3	103,1	4,4	42,6	641,2	764,0	16,3	129,0	-5,7
13 Dic	P	...	...	...	...	-18,3	-3,5	236,7	17,3	22,5	188,6	270,1	-1,7	584,4	-7,0
14 Ene	P	...	...	...	...	-2,3	-16,1	166,8	166,8	20,4	40,2	88,6	15,9	221,1	-13,6
14 Feb	P	...	...	...	...	...	...	...	...	...	...	...	...	...	-9,8

INDICADORES DE LA CONSTRUCCIÓN  
(Tendencia obtenida con TRAMO-SEATS)

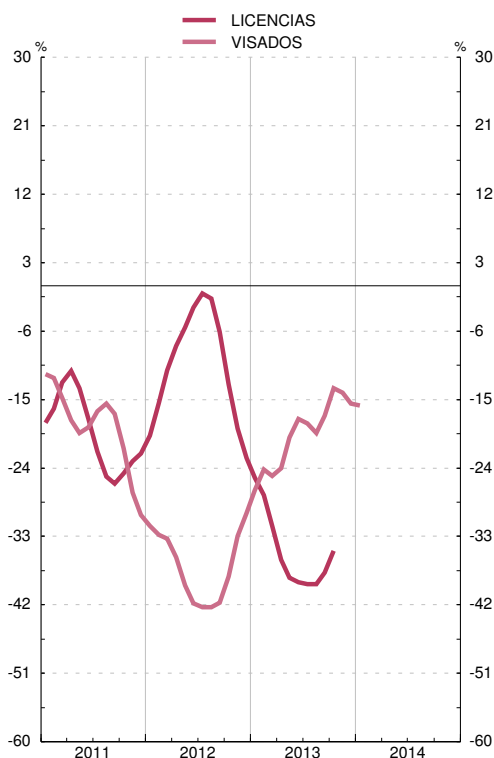

INDICADORES DE LA CONSTRUCCIÓN  
(Tendencia obtenida con TRAMO-SEATS)

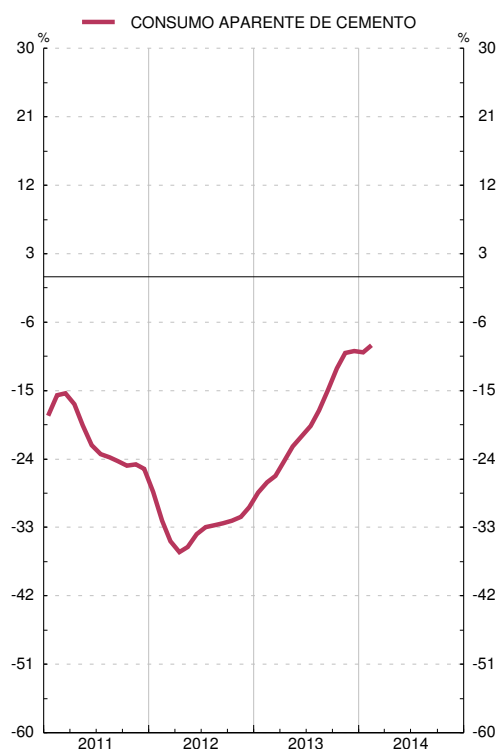

FUENTES: Ministerio de Fomento y Asociación de Fabricantes de Cemento de España.

Nota: Las series de base de este indicador figuran en el Boletín Estadístico del Banco de España, capítulo 23, cuadros 7, 8 y 9.

### 3.4. ÍNDICE DE PRODUCCIÓN INDUSTRIAL. ESPAÑA Y ZONA DEL EURO (a)

■ Serie representada gráficamente.

Tasas de variación interanual

		Índice general		Por destino económico de los bienes				Por ramas de actividad (CNAE 2009)			Pro memoria: zona del euro				
		Total		Bienes de consumo	Bienes de equipo	Bienes intermedios	Energía	Extractivas	Manufacturadoras	Suministro de energía eléctrica y gas	Del cual		Por destino económico de los bienes		
		Serie original	1 T <sub>12</sub>								Total	Manufacturas	Bienes de consumo	Bienes de equipo	Bienes Intermedios
		1	2	3	4	5	6	7	8	9	10	11	12	13	14
11	MP	98,0	-2,0	-2,0	0,1	-2,7	-2,8	-18,7	-1,6	-3,7	3,4	4,7	1,0	8,4	4,1
12	MP	91,8	-6,4	-4,8	-11,0	-8,9	0,9	-23,6	-7,5	0,1	-2,5	-2,7	-2,4	-1,1	-4,6
13	MP	90,2	-1,7	-2,2	1,2	-2,6	-2,6	-14,3	-1,4	-3,9	-0,7	-0,7	-0,5	-0,5	-1,0
13 E-F	MP	88,7	-6,2	-5,3	-5,6	-7,1	-6,7	-27,5	-5,8	-8,2	-2,6	-2,3	0,0	-3,4	-3,3
14 E-F	MP	90,0	1,5	2,7	3,8	1,7	-2,7	-3,1	2,6	-2,7	...	...	...	...	...
12 Nov	P	91,9	-7,8	-6,4	-10,6	-11,1	-0,6	-24,5	-9,0	-1,2	-4,1	-4,4	-3,0	-4,1	-6,0
Dic	P	80,2	-10,2	-15,3	-12,6	-10,6	0,1	-30,6	-12,2	-1,0	-2,4	-2,7	-0,8	-1,9	-4,9
13 Ene	P	89,8	-3,6	-4,1	-2,6	-3,7	-3,7	-26,1	-3,4	-4,9	-2,4	-2,6	0,5	-3,6	-3,9
Feb	P	87,5	-8,7	-6,5	-8,2	-10,3	-9,8	-28,9	-8,1	-11,5	-2,8	-2,1	-0,4	-3,2	-2,7
Mar	P	88,3	-10,4	-11,7	-8,9	-13,8	-4,1	-44,3	-11,3	-2,6	-1,6	-3,1	-2,3	-3,3	-4,1
Abr	P	91,8	6,2	8,4	12,3	4,6	-0,3	-19,2	8,2	-2,7	-0,8	-0,8	-0,5	0,7	-2,4
May	P	95,1	-3,0	-4,2	-0,3	-3,4	-3,5	-24,1	-2,4	-7,2	-1,9	-2,0	-1,1	-2,3	-2,7
Jun	P	92,0	-4,7	-8,4	-0,1	-4,8	-4,2	13,7	-4,6	-7,3	-0,3	0,0	-0,5	1,4	-1,0
Jul	P	99,7	0,9	0,2	1,7	0,2	2,1	15,4	0,3	1,1	-2,0	-2,1	-1,4	-3,2	-1,5
Ago	P	73,0	-4,4	-3,4	-5,6	-4,5	-4,6	-21,7	-4,4	-6,4	-1,5	-1,4	-2,2	-0,9	-0,8
Sep	P	92,6	3,6	2,9	9,8	2,7	-0,1	-2,4	4,4	-1,7	0,2	0,2	0,6	0,2	0,1
Oct	P	97,5	1,1	-0,5	6,4	1,1	-2,3	-7,4	1,8	-2,9	0,4	0,9	-0,5	1,5	1,5
Nov	P	91,8	-0,1	-1,3	3,6	-0,3	-2,3	-1,9	0,1	-1,8	2,8	3,1	1,4	4,3	3,2
Dic	P	83,5	4,1	4,9	6,9	3,4	1,5	3,7	4,7	1,4	1,2	1,7	-0,2	1,7	3,4
14 Ene	P	89,8	-0,0	2,1	1,3	-0,3	-3,6	-2,2	0,9	-3,1	2,2	3,5	1,5	5,8	3,7
Feb	P	90,3	3,1	3,4	6,3	3,8	-1,7	-4,1	4,3	-2,3	...	...	...	...	...

ÍNDICE DE PRODUCCIÓN INDUSTRIAL. TOTAL  
(Tendencia obtenida con TRAMO-SEATS)

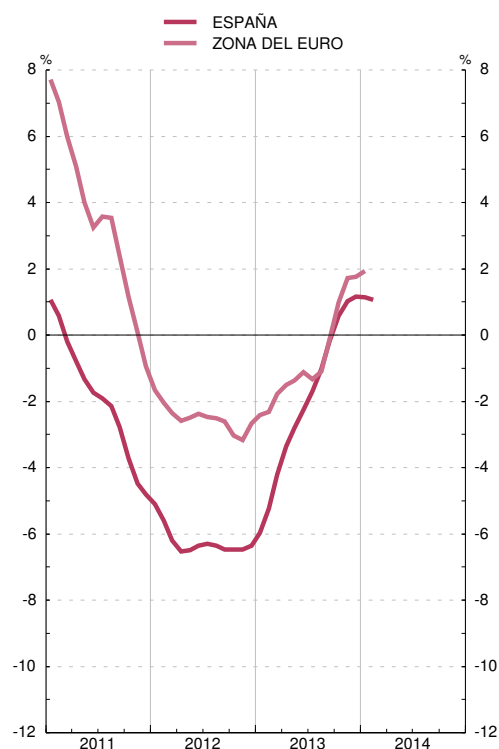

ÍNDICE DE PRODUCCIÓN INDUSTRIAL. COMPONENTES  
(Tendencia obtenida con TRAMO-SEATS)

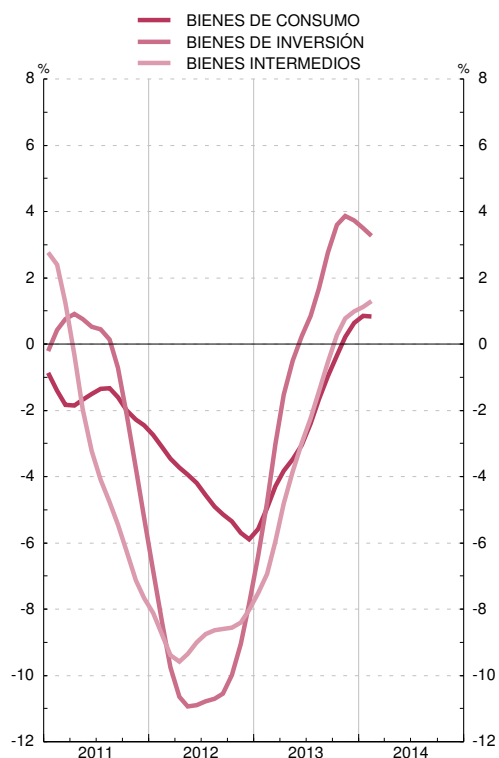

FUENTES: INE y BCE.

Nota: Las series de base de este indicador, para España, figuran en el Boletín Estadístico del Banco de España, capítulo 23, cuadro 1.

a. España: base 2010 = 100; zona del euro: base 2010 = 100.

### 3.5. ENCUESTA DE COYUNTURA INDUSTRIAL. INDUSTRIA (ECI) Y CONSTRUCCIÓN (ECC). ESPAÑA Y ZONA DEL EURO (CNAE 2009)(a)

■ Serie representada gráficamente.

Saldos

		Industria, sin construcción (b)										Construcción					Pro memoria: zona del euro (b)(c)		
		Componentes del ICI			Nivel de producción	Nivel de cartera de pedidos extranjeros	ICI por sectores				Indicador de clima de la construcción (ICC)	Componentes del ICC		Nivel de producción	Tendencia de la producción	Industria, sin construcción		Indicador del clima en la construcción	
		Nivel de cartera de pedidos	Nivel de existencias de productos terminados	Tendencia de la producción			Consumo	Equipo	Intermedios	Otros sectores		Nivel de cartera de pedidos	Tendencia del empleo			Indicador del clima industrial	Nivel de cartera de pedidos		
		1	2	3	4	5	6	7	8	9	10	11	12	13	14	15	16	17	18
11	M	-15	-31	11	-3	-12	-24	-10	-12	-17	-45	-54	-47	-62	-21	-46	0	-7	-27
12	M	-17	-37	9	-4	-20	-26	-10	-15	-22	-15	-55	-50	-60	-23	-44	-12	-25	-29
13	M	-14	-31	9	-1	-10	-21	-9	-13	-17	-6	-57	-57	-56	-27	-39	-9	-26	-30
13 E-A	M	-16	-35	9	-3	-15	-24	-11	-15	-19	-6	-52	-48	-57	-28	-39	-13	-31	-29
14 E-A	M	-10	-21	9	-0	-2	-13	-5	-10	-13	-3	-54	-62	-46	-28	-39	-4	-16	-29
13 Ene		-17	-38	7	-4	-20	-30	-14	-13	-23	-3	-52	-46	-58	-33	-59	-13	-31	-28
Feb		-15	-34	8	-3	-11	-20	-7	-16	-18	-18	-58	-52	-65	-23	-49	-11	-28	-29
Mar		-15	-33	11	-3	-15	-24	-10	-16	-19	-1	-48	-44	-51	-26	-23	-12	-30	-30
Abr		-16	-34	10	-4	-16	-21	-13	-15	-19	-1	-52	-51	-54	-31	-25	-14	-34	-31
May		-14	-33	8	-1	-13	-20	-12	-12	-16	1	-64	-63	-66	-44	-46	-13	-31	-33
Jun		-13	-31	8	1	-15	-22	-8	-12	-17	-1	-46	-47	-45	-17	-31	-11	-28	-31
Jul		-14	-29	11	0	-10	-16	-9	-10	-18	-30	-57	-63	-51	-3	-24	-11	-28	-32
Ago		-13	-26	13	1	-1	-21	-8	-10	-17	-3	-71	-73	-69	-33	-38	-8	-24	-33
Sep		-12	-27	9	1	-2	-12	-9	-9	-16	-2	-42	-51	-34	-34	-7	-7	-23	-28
Oct		-14	-28	12	-1	-10	-22	-7	-19	-18	-2	-71	-77	-65	-52	-50	-5	-21	-29
Nov		-12	-28	12	4	-6	-21	-9	-13	-15	-1	-66	-66	-65	-15	-57	-4	-18	-30
Dic		-10	-25	5	1	-4	-20	-4	-13	-15	-10	-52	-50	-54	-9	-63	-3	-17	-26
14 Ene		-10	-20	8	-2	-3	-14	-1	-9	-16	-2	-57	-72	-41	-24	-56	-4	-17	-30
Feb		-9	-21	7	2	-5	-13	-6	-11	-9	-5	-57	-57	-58	-31	-54	-4	-16	-29
Mar		-10	-22	9	1	3	-17	-8	-9	-13	-2	-51	-61	-42	-35	-26	-3	-17	-29
Abr		-10	-19	10	-3	-3	-9	-6	-9	-13	-4	-50	-59	-41	-23	-21	-4	-15	-30

#### CLIMA EN LA INDUSTRIA Saldos

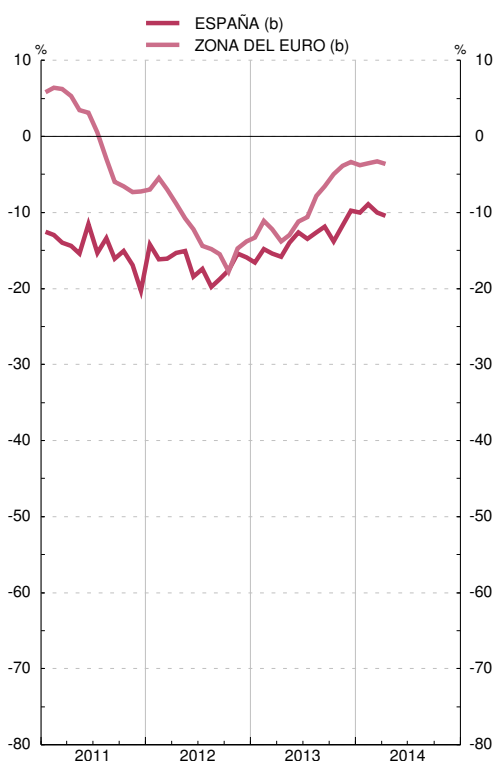

#### CLIMA EN LA CONSTRUCCIÓN Saldos

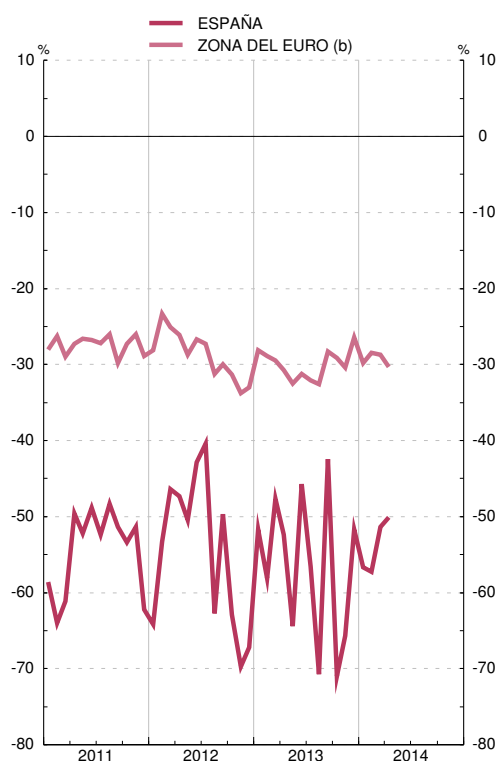

FUENTES: Ministerio de Industria, Energía y Turismo y BCE.

a. La metodología de la ECI está disponible en <http://www.minetur.gob.es/es-ES/IndicadoresyEstadisticas/Industria/EncuestaCoyuntura/Documents/metodologiaeci.pdf> y de la ECC en <http://www.minetur.gob.es/es-ES/IndicadoresyEstadisticas/Industria/EncuestaCoyuntura/documents/metodologiaECC.pdf>

b. Corregidos de variaciones estacionales.

c. Hasta abril 2010, CNAE 1993; desde mayo 2010, CNAE 2009.

### 3.6. ENCUESTA DE COYUNTURA INDUSTRIAL (ECI). UTILIZACIÓN DE LA CAPACIDAD PRODUCTIVA. ESPAÑA Y ZONA DEL EURO (CNAE 2009)(a)

■ Serie representada gráficamente.

Porcentajes y saldos

	Total industria		Bienes de consumo		Bienes de equipo		Bienes intermedios		Otros sectores (b)		Pro memoria: zona del euro. % de utilización de la capacidad productiva (c)					
	% de utilización de la capacidad productiva instalada		% de utilización de la capacidad productiva instalada		% de utilización de la capacidad productiva instalada		% de utilización de la capacidad productiva instalada		% de utilización de la capacidad productiva instalada							
	Nivel	Tendencia (expectativas)	Nivel	Tendencia (expectativas)	Nivel	Tendencia (expectativas)	Nivel	Tendencia (expectativas)	Nivel	Tendencia (expectativas)						
	1	2	3	4	5	6	7	8	9	10	11	12	13	14	15	16
<b>11</b>	73,3	73,7	18	70,8	71,8	17	76,2	75,2	16	72,2	72,7	22	86,4	87,6	4	80,6
<b>12</b>	72,9	73,5	21	70,2	71,0	16	75,3	75,7	16	71,8	72,1	30	90,0	93,3	3	78,9
<b>13</b>	72,5	73,2	21	68,4	69,7	17	75,0	75,6	11	72,0	72,5	31	91,7	91,9	0	78,0
<b>13 I-II</b>	71,3	72,5	22	67,5	69,0	17	73,5	75,1	15	70,5	71,6	32	93,1	92,9	0	77,6
<b>14 I-II</b>	75,3	76,6	19	72,0	73,3	15	76,8	78,0	11	75,4	76,5	28	88,7	92,4	2	79,8
<b>11 IV</b>	72,7	72,0	21	70,8	71,3	17	75,3	72,6	24	70,9	70,4	23	90,2	90,1	8	79,9
<b>12 I</b>	72,6	73,4	23	69,4	70,3	20	76,1	75,9	15	71,1	72,3	31	90,9	90,9	4	80,1
<b>II</b>	73,0	74,1	22	70,0	70,9	15	72,9	74,0	16	73,5	74,5	31	89,1	92,8	5	80,1
<b>III</b>	71,6	72,3	21	70,6	70,9	16	73,9	75,2	19	70,0	69,8	27	82,9	92,6	1	78,2
<b>IV</b>	74,3	74,1	20	70,9	71,7	13	78,2	77,8	14	72,4	71,6	30	96,9	96,9	1	77,2
<b>13 I</b>	69,4	70,6	24	66,4	67,0	15	69,0	71,2	18	69,4	70,5	34	92,6	92,5	-	77,6
<b>II</b>	73,1	74,4	21	68,6	70,9	18	77,9	78,9	11	71,5	72,6	29	93,5	93,2	1	77,5
<b>III</b>	73,9	73,7	20	69,3	69,5	18	77,6	77,1	5	73,1	72,9	30	92,7	92,9	1	78,3
<b>IV</b>	73,6	74,2	20	69,2	71,5	16	75,6	75,2	10	74,0	74,1	29	87,9	89,0	0	78,4
<b>14 I</b>	75,6	75,7	20	72,9	70,6	16	76,2	77,7	10	75,9	76,5	30	88,5	92,5	1	80,1
<b>II</b>	74,9	77,4	18	71,0	76,0	14	77,4	78,3	12	74,9	76,5	26	88,8	92,3	2	79,5

UTILIZACIÓN CAPACIDAD PRODUCTIVA. TOTAL INDUSTRIA  
Porcentajes

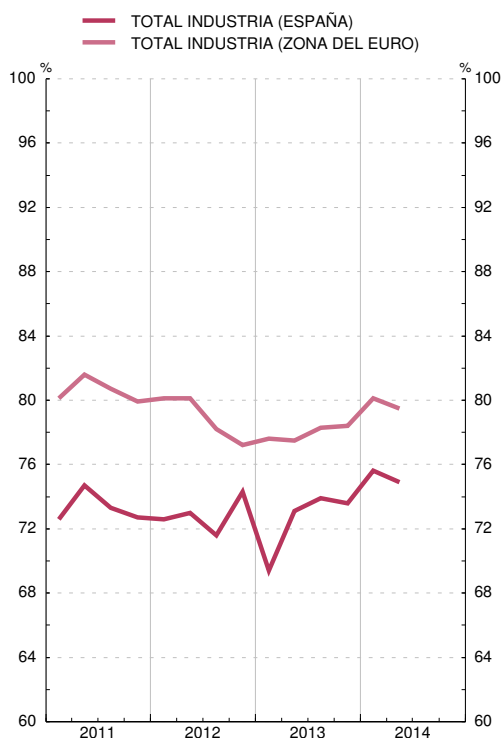

UTILIZACIÓN CAPACIDAD PRODUCTIVA. TIPOS DE BIENES  
Porcentajes

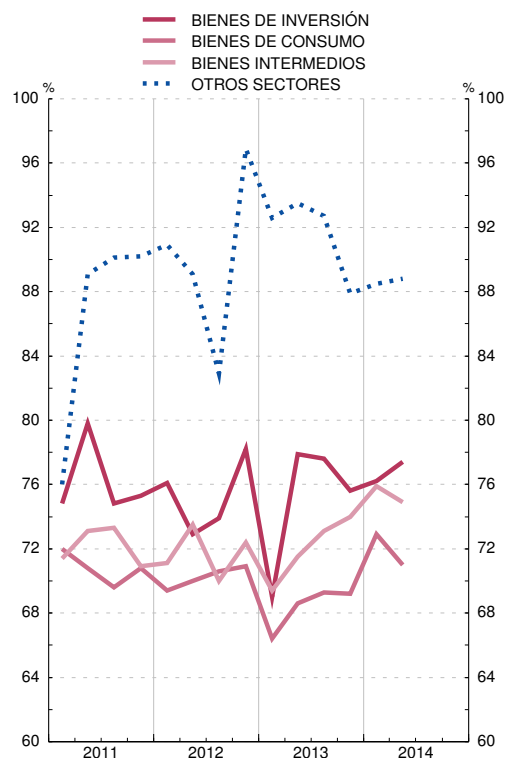

FUENTES: Ministerio de Industria, Energía y Turismo y BCE.

a. La metodología de la ECI está disponible en <http://www.minetur.gob.es/es-ES/IndicadoresyEstadisticas/Industria/EncuestaCoyuntura/Documents/metodologiaeci.pdf>

b. Incluye las industrias extractivas y refino de petróleo, coquerías y combustibles nucleares.

c. Hasta abril 2010, CNAE 1993; desde mayo 2010, CNAE 2009.

### 3.7. DIVERSAS ESTADÍSTICAS DE TURISMO Y TRANSPORTE. ESPAÑA

■ Serie representada gráficamente.

Tasas de variación interanual

	Viajeros alojados en hoteles (a)		Pernoctaciones efectuadas (a)		Viajeros entrados por fronteras			Transporte aéreo			Transporte marítimo		Transporte por ferrocarril		
	Total	Extranjeros	Total	Extranjeros	Total	Turistas	Excursionistas	Pasajeros			Mercancías	Pasajeros	Mercancías	Viajeros	Mercancías
								Total	En vuelos nacionales	En vuelos internacionales					
1	2	3	4	5	6	7	8	9	10	11	12	13	14	15	
<b>11</b>	3,8	10,2	6,5	12,6	5,8	6,6	4,7	6,1	-0,4	10,5	2,2	-3,4	5,8	2,6	7,9
<b>12</b>	-0,0	0,0	-0,0	0,0	-1,1	2,3	-5,5	-5,0	-12,5	-0,5	-4,9	-0,5	4,1	-1,9	-1,5
<b>13</b>	1,1	3,4	1,9	3,9	2,3	5,5	-2,3	-3,5	-14,0	2,1	-1,3	8,7	-3,2	-0,9	-2,2
<b>13 E-F</b>	-8,3	-2,5	-6,5	-1,1	-3,1	-1,4	-4,8	-9,7	-16,4	-5,1	-4,3	5,9	-7,7	-2,5	0,1
<b>14 E-F</b>	6,5	8,3	6,5	9,4	7,0	11,8	1,7	...	...	...	...	...	...	...	...
<b>12 Nov</b>	-2,7	1,5	-5,6	-0,2	-1,1	0,5	-2,9	-9,9	-21,1	-1,7	-5,3	-1,7	-4,4	-5,0	-3,2
<b>Dic</b>	-5,7	-0,7	-5,0	1,8	-1,2	-1,4	-1,1	-10,3	-18,2	-4,5	-6,2	0,1	-6,4	-3,3	-0,5
<b>13 Ene</b>	-8,4	-3,5	-5,7	-1,4	-4,4	-3,1	-5,7	-9,1	-15,0	-5,2	-1,3	5,5	-5,3	-2,2	5,8
<b>Feb</b>	-8,7	-3,2	-7,5	-1,9	-1,7	0,2	-3,8	-10,2	-17,8	-5,1	-7,3	6,2	-10,2	-2,7	-5,1
<b>Mar</b>	7,0	6,5	8,3	6,8	6,1	7,9	3,9	-5,8	-16,5	1,1	-8,0	21,3	-1,8	-3,7	-15,8
<b>Abr</b>	-11,6	-1,7	-11,0	-1,5	-0,3	3,1	-5,1	-7,8	-16,1	-3,3	4,8	-3,4	-4,7	-2,9	1,8
<b>May</b>	5,2	8,2	7,0	8,3	5,8	7,4	3,0	-1,8	-15,1	5,0	-6,1	9,6	3,2	1,1	-16,9
<b>Jun</b>	1,5	3,9	1,7	4,2	3,2	5,3	-0,7	-3,3	-16,0	2,9	-6,8	7,1	-8,7	0,1	-14,6
<b>Jul</b>	0,1	-0,2	0,5	1,4	1,1	2,9	-1,8	-4,5	-16,5	1,1	-3,6	-0,2	-3,2	-1,4	-3,7
<b>Ago</b>	4,8	5,3	3,5	3,8	2,4	7,1	-3,4	-2,6	-16,0	3,5	8,3	27,9	2,9	2,2	-9,6
<b>Sep</b>	1,3	1,8	2,0	3,0	1,9	4,7	-2,7	-2,8	-14,6	2,5	-5,6	6,0	0,2	-3,2	6,1
<b>Oct</b>	3,0	6,5	4,8	7,0	2,6	6,9	-4,4	-0,6	-10,9	4,2	3,1	-0,5	-2,1	2,9	1,5
<b>Nov</b>	7,0	5,3	8,6	5,9	3,2	9,3	-4,3	3,4	-3,4	7,4	3,9	8,6	-0,8	-0,5	3,4
<b>Dic</b>	7,4	8,4	9,4	11,7	6,8	16,3	-2,2	3,0	-4,9	8,0	3,7	8,3	-7,3	0,6	31,2
<b>14 Ene</b>	6,5	10,7	7,6	11,8	6,0	12,3	-0,8	2,6	-7,3	8,6	6,3	5,9	5,7	0,5	20,1
<b>Feb</b>	6,5	6,1	5,5	7,2	8,0	11,2	4,4	...	...	...	...	...	...	...	...

**TURISMO**  
(Tendencia obtenida con TRAMO-SEATS)

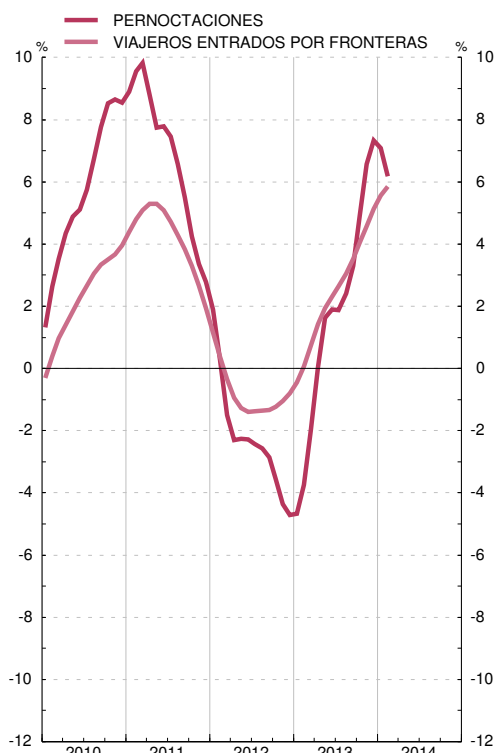

**TRANSPORTE**  
(Tendencia obtenida con TRAMO-SEATS)

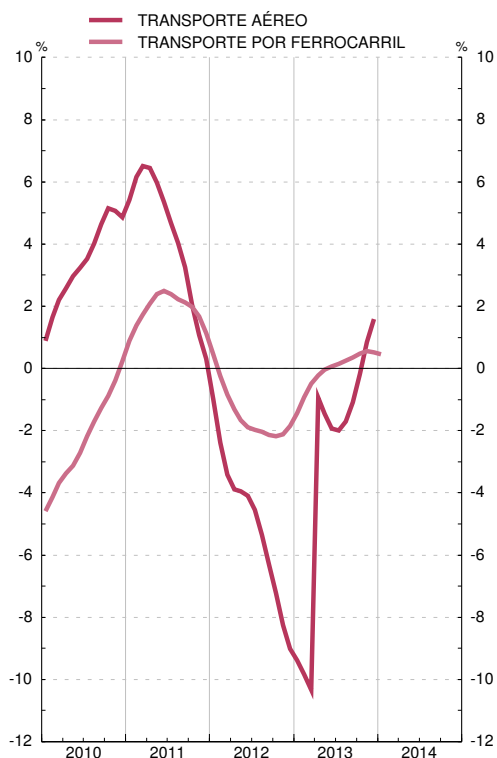

FUENTES: INE e Instituto de Estudios Turísticos (Estadística de Movimientos Turísticos en Frontera).

Nota: Las series de base de este indicador figuran en el Boletín Estadístico del Banco de España, capítulo 23, cuadros 14 y 15.

a. Información procedente de los directorios hoteleros. Desde enero de 2006, se ha ampliado el ámbito temporal de recogida de la información a todos los días del mes. Debido a distintas actualizaciones en los directorios de establecimientos hoteleros, no son directamente comparables los datos de distintos años. Existen coeficientes de enlace para los periodos: año 2005; junio 2009-mayo2010; julio 2010-julio 2011.

#### 4.1. POBLACIÓN ACTIVA. ESPAÑA

■ Serie representada gráficamente.

Miles de personas, tasas de variación interanual y porcentajes

		Población mayor de 16 años					Población activa			
		Miles de personas	Variación interanual (Miles de personas)	1 T 4	Tasa de actividad (%)	Miles de personas	Variación interanual (a)			1 T 4
							Total (Miles de personas)	Por población (Miles de personas)	Por tasa de actividad (Miles de personas)	
		1	2	3	4	5	6	7	8	9
11	M	38 842	82	0,2	60,33	23 434	69	50	20	0,3
12	M	38 815	-27	-0,1	60,40	23 444	10	-16	26	0,0
13	M	38 639	-176	-0,5	60,02	23 190	-254	-106	-148	-1,1
13	I-I	38 733	-121	-0,3	60,18	23 308	-125	-73	-52	-0,5
14	I-I	38 484	-250	-0,6	59,46	22 884	-425	-148	-276	-1,8
11	III	38 852	83	0,2	60,44	23 483	78	50	28	0,3
	IV	38 882	80	0,2	60,29	23 440	63	48	15	0,3
12	I	38 854	46	0,1	60,31	23 433	86	27	58	0,4
	II	38 824	-4	-0,0	60,50	23 490	23	-2	25	0,1
	III	38 799	-53	-0,1	60,55	23 492	9	-32	41	0,0
	IV	38 783	-99	-0,3	60,23	23 360	-80	-60	-20	-0,3
13	I	38 733	-121	-0,3	60,18	23 308	-125	-73	-52	-0,5
	II	38 681	-143	-0,4	60,00	23 208	-282	-86	-196	-1,2
	III	38 597	-202	-0,5	60,04	23 173	-319	-121	-197	-1,4
	IV	38 543	-240	-0,6	59,86	23 071	-290	-144	-146	-1,2
14	I	38 484	-250	-0,6	59,46	22 884	-425	-148	-276	-1,8

ENCUESTA DE POBLACIÓN ACTIVA  
Tasas de variación interanual

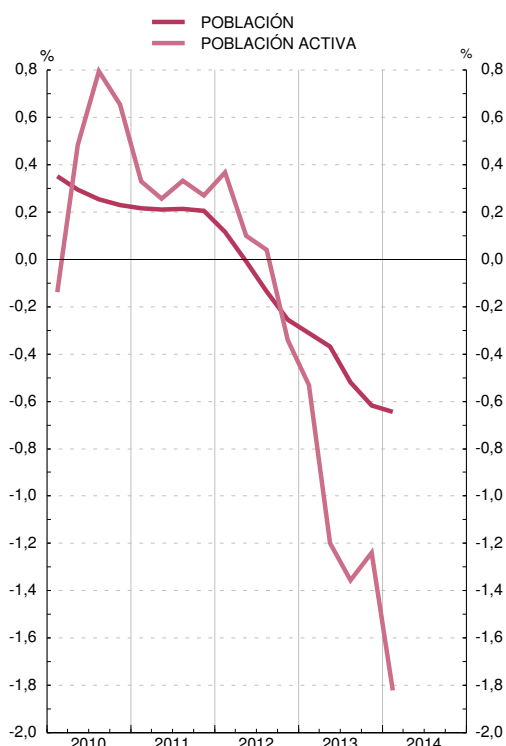

POBLACIÓN ACTIVA  
Variaciones interanuales

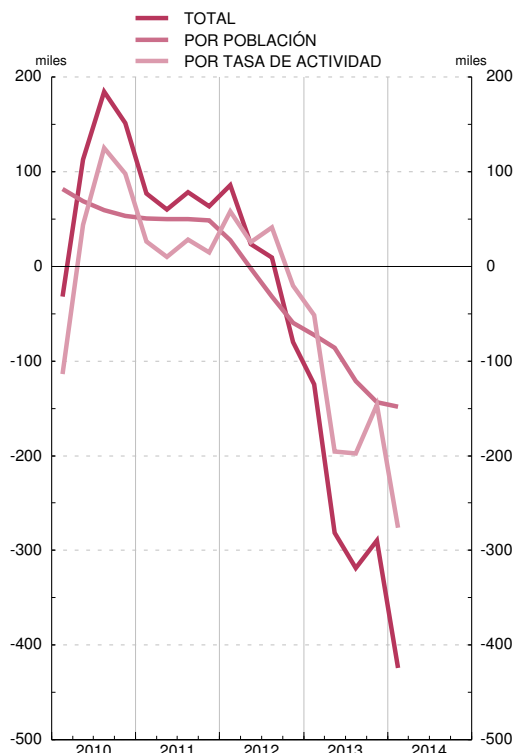

FUENTE: INE (Encuesta de Población Activa. Metodología EPA-2005).

a. Col. 7 = (col. 5 / col. 1) \* col.2; Col.8 = (Variación interanual col. 4 / 100) \* col. 1 (t-4).

Nota general a los cuadros de la EPA: Como consecuencia del cambio en la base poblacional (Censo 2011), se han revisado todas las series que figuran en este cuadro, a partir del año 2002. Adicionalmente, desde el 1er. trimestre de 2005, se han incorporado las nuevas variables obligatorias a que se refiere el Reglamento (CE) 2257/2003 (sobre adaptación de lista de características de la EPA), se ha implantado un procedimiento centralizado para las entrevistas telefónicas y se ha modificado el cuestionario. Por tanto, en el 1er. trimestre de 2005, se produce una ruptura en las series de algunas variables. Para más información, véase [www.ine.es](http://www.ine.es).

## 4.2. OCUPADOS Y ASALARIADOS. ESPAÑA Y ZONA DEL EURO

■ Serie representada gráficamente.

Miles de personas, tasas de variación interanual y porcentajes

		Ocupados									Parados			Pro memoria: zona del euro		
		Total			Asalariados			No asalariados			Miles de personas	Variación interanual (Miles de personas)	1 T 4	Tasa de paro (%)	Ocupados 1 T 4	Tasa de paro (%)
		Miles de personas	Variación interanual (Miles de personas)	1 T 4	Miles de personas	Variación interanual (Miles de personas)	1 T 4	Miles de personas	Variación interanual (Miles de personas)	1 T 4						
1	2	3	4	5	6	7	8	9	10	11	12	13	14	15		
<b>11</b>	M	18 421	-303	-1,6	15 394	-198	-1,3	3 027	-105	-3,4	5 013	373	8,0	21,39	0,3	10,08
<b>12</b>	M	17 633	-789	-4,3	14 573	-821	-5,3	3 059	32	1,1	5 811	798	15,9	24,79	-0,7	11,29
<b>13</b>	M	17 139	-494	-2,8	14 069	-504	-3,5	3 070	11	0,3	6 051	240	4,1	26,10	-0,9	11,96
<b>13 I-I</b>	M	17 030	-735	-4,1	13 987	-737	-5,0	3 043	2	0,1	6 278	610	10,8	26,94	-1,1	11,98
<b>14 I-I</b>	M	16 951	-80	-0,5	13 930	-58	-0,4	3 021	-22	-0,7	5 933	-345	-5,5	25,93	...	11,82
<b>11 III</b>		18 485	-335	-1,8	15 479	-226	-1,4	3 005	-109	-3,5	4 998	413	9,0	21,28	0,3	10,13
<b>11 IV</b>		18 153	-522	-2,8	15 151	-404	-2,6	3 003	-118	-3,8	5 287	585	12,4	22,56	-0,1	10,50
<b>12 I</b>		17 765	-661	-3,6	14 724	-644	-4,2	3 041	-17	-0,6	5 668	747	15,2	24,19	-0,4	10,80
<b>12 II</b>		17 759	-864	-4,6	14 720	-859	-5,5	3 038	-4	-0,1	5 731	887	18,3	24,40	-0,8	11,19
<b>12 III</b>		17 668	-817	-4,4	14 561	-918	-5,9	3 107	102	3,4	5 824	826	16,5	24,79	-0,7	11,42
<b>12 IV</b>		17 339	-814	-4,5	14 289	-862	-5,7	3 051	48	1,6	6 021	734	13,9	25,77	-0,8	11,74
<b>13 I</b>		17 030	-735	-4,1	13 987	-737	-5,0	3 043	2	0,1	6 278	610	10,8	26,94	-1,1	11,98
<b>13 II</b>		17 161	-598	-3,4	14 072	-648	-4,4	3 088	50	1,7	6 047	316	5,5	26,06	-1,0	11,99
<b>13 III</b>		17 230	-438	-2,5	14 124	-437	-3,0	3 106	-1	-0,0	5 943	119	2,0	25,65	-0,8	11,97
<b>13 IV</b>		17 135	-204	-1,2	14 093	-195	-1,4	3 042	-9	-0,3	5 936	-85	-1,4	25,73	-0,5	11,89
<b>14 I</b>		16 951	-80	-0,5	13 930	-58	-0,4	3 021	-22	-0,7	5 933	-345	-5,5	25,93	...	11,82

OCUPADOS  
Tasas de variación interanual

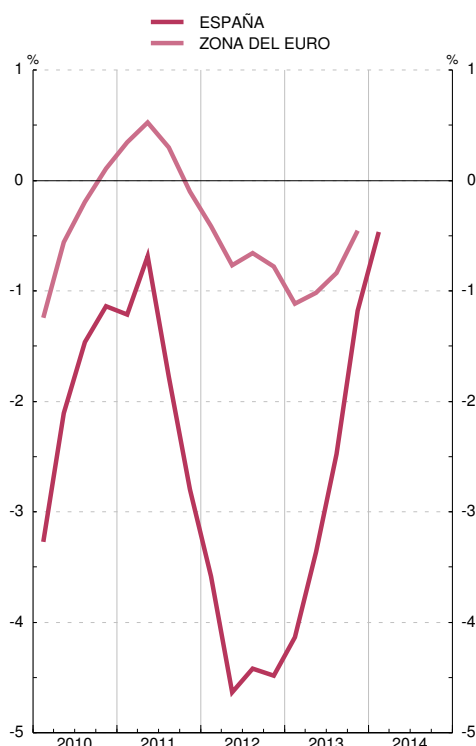

POBLACIÓN ACTIVA: DETALLE  
Tasas de variación interanual

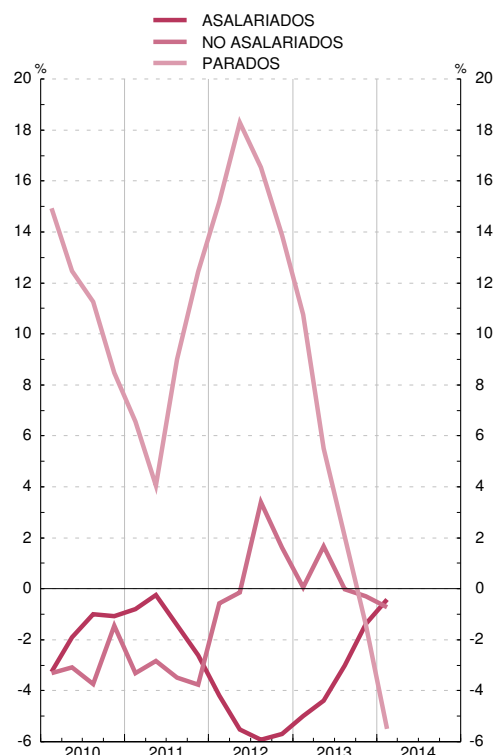

FUENTE: INE (Encuesta de Población Activa. Metodología EPA-2005).

Nota general a los cuadros de la EPA: Como consecuencia del cambio en la base poblacional (Censo 2011), se han revisado todas las series que figuran en este cuadro, a partir del año 2002. Adicionalmente, desde el 1er. trimestre de 2005, se han incorporado las nuevas variables obligatorias a que se refiere el Reglamento (CE) 2257/2003 (sobre adaptación de lista de características de la EPA), se ha implantado un procedimiento centralizado para las entrevistas telefónicas y se ha modificado el cuestionario. Por tanto, en el 1er. trimestre de 2005, se produce una ruptura en las series de algunas variables. Para más información, véase [www.ine.es](http://www.ine.es).

### 4.3. EMPLEO POR RAMAS DE ACTIVIDAD. ESPAÑA (a)

■ Serie representada gráficamente.

Tasas de variación interanual y porcentajes

		Total economía			Agricultura			Industria			Construcción			Servicios			Pro memoria:	
		Ocupados	Asalariados	Ratio de temporalidad (%)	Ocupados	Asalariados	Ratio de temporalidad (%)	Ocupados	Asalariados	Ratio de temporalidad (%)	Ocupados	Asalariados	Ratio de temporalidad (%)	Ocupados	Asalariados	Ratio de temporalidad (%)	Ocupados ramas no agrarias	
		1	2	3	4	5	6	7	8	9	10	11	12	13	14	15	16	
11	M	-1,6	-1,3	25,1	-3,9	-2,8	56,7	-1,7	-1,6	16,8	-15,0	-15,0	39,9	0,2	0,3	24,3	-1,5	
12	M	-4,3	-5,3	23,4	-1,6	-2,5	59,4	-4,6	-5,6	16,3	-17,3	-22,4	35,8	-3,0	-3,8	22,6	-4,4	
13	M	-2,8	-3,5	23,1	-0,9	-1,8	59,5	-5,2	-4,6	16,6	-11,4	-14,0	34,0	-1,7	-2,5	22,3	-2,9	
13	I-I	M	-4,1	-5,0	21,9	-6,1	-8,8	57,6	-5,2	-4,7	15,3	-11,3	-14,0	33,4	-3,2	-4,3	21,2	-4,0
14	I-I	M	-0,5	-0,4	23,1	12,9	26,2	66,6	-3,4	-3,4	16,6	-11,6	-11,4	33,3	0,2	-0,1	21,8	-1,1
11	III		-1,8	-1,4	25,8	-5,8	-7,8	53,4	-0,5	-0,2	17,3	-16,9	-17,5	39,4	0,0	0,3	25,5	-1,6
14	IV		-2,8	-2,6	24,8	0,8	3,9	59,7	-2,9	-3,8	16,4	-17,9	-19,0	38,1	-1,2	-1,0	24,0	-3,0
12	I		-3,6	-4,2	23,5	-1,9	-4,7	60,1	-2,7	-4,0	15,4	-19,9	-25,3	36,7	-2,1	-2,1	22,7	-3,7
	II		-4,6	-5,5	23,4	-1,8	-1,8	58,3	-5,1	-6,1	16,3	-16,4	-20,8	36,8	-3,5	-4,1	22,6	-4,8
	III		-4,4	-5,9	23,9	1,3	0,3	55,3	-5,2	-6,5	17,0	-17,0	-22,6	35,2	-3,3	-4,6	23,3	-4,6
	IV		-4,5	-5,7	22,8	-3,5	-3,4	64,0	-5,6	-5,6	16,3	-15,5	-20,4	34,6	-3,3	-4,6	21,6	-4,5
13	I		-4,1	-5,0	21,9	-6,1	-8,8	57,6	-5,2	-4,7	15,3	-11,3	-14,0	33,4	-3,2	-4,3	21,2	-4,0
	II		-3,4	-4,4	22,9	4,3	4,4	59,4	-5,3	-4,4	15,8	-14,1	-18,5	34,7	-2,4	-3,6	22,1	-3,7
	III		-2,5	-3,0	24,1	-2,1	-2,8	57,2	-6,1	-5,5	17,4	-10,6	-12,8	34,1	-1,1	-1,8	23,6	-2,5
	IV		-1,2	-1,4	23,7	0,4	0,4	63,8	-4,0	-3,9	17,9	-9,1	-10,3	33,9	-0,1	-0,3	22,5	-1,3
14	I		-0,5	-0,4	23,1	12,9	26,2	66,6	-3,4	-3,4	16,6	-11,6	-11,4	33,3	0,2	-0,1	21,8	-1,1

OCUPADOS  
Tasas de variación interanual

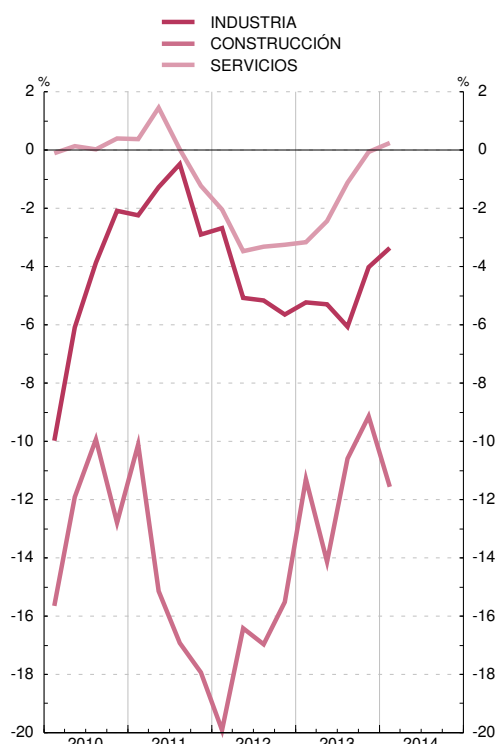

RATIOS DE TEMPORALIDAD  
Porcentajes

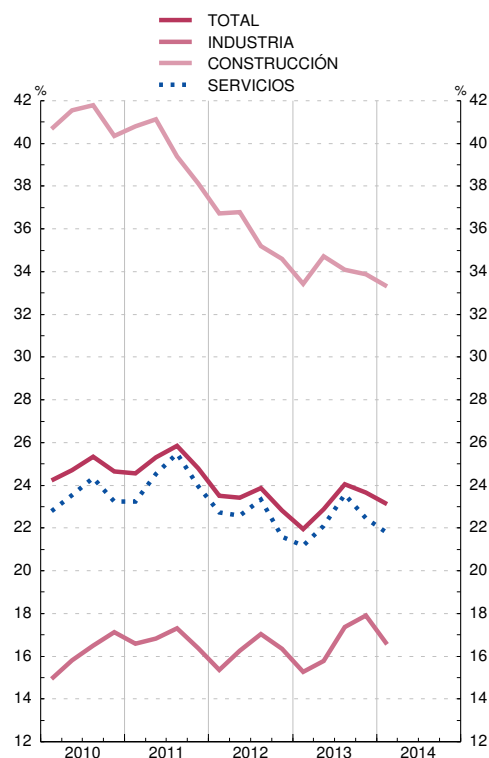

FUENTE: INE (Encuesta de Población Activa. Metodología EPA-2005).

a. CNAE 2009. Las series de base de este indicador figuran en el Boletín Estadístico del Banco de España, capítulo 24, cuadros 4 y 6.

Nota general a los cuadros de la EPA: Como consecuencia del cambio en la base poblacional (Censo 2011), se han revisado todas las series que figuran en este cuadro, a partir del año 2002. Adicionalmente, desde el 1er. trimestre de 2005, se han incorporado las nuevas variables obligatorias a que se refiere el Reglamento (CE) 2257/2003 (sobre adaptación de características de la EPA), se ha implantado un procedimiento centralizado para las entrevistas telefónicas y se ha modificado el cuestionario. Por tanto, en el 1er. trimestre de 2005 se produce una ruptura en las series de algunas variables. Para más información, véase [www.ine.es](http://www.ine.es).



#### 4.4. ASALARIADOS POR TIPO DE CONTRATO Y PARADOS POR DURACIÓN. ESPAÑA

■ Serie representada gráficamente.

Miles de personas, tasas de variación interanual y porcentajes

		Asalariados									Parados				
		Por tipo de contrato					Por duración de jornada				Por duración				
		Indefinido		Temporal			Tiempo completo		Tiempo parcial		Menos de un año		Más de un año		
		Variación interanual (Miles de personas)	T 4	Variación interanual (Miles de personas)	T 4	Ratio de temporalidad (%)	Variación interanual (Miles de personas)	T 4	Variación interanual (Miles de personas)	T 4	% sobre asalariados	Tasa de paro (%) (a)	T 4	Tasa de paro (%) (a)	T 4
		1	2	3	4	5	6	7	8	9	10	11	12	13	14
<b>11</b>	M	-210	-1,8	12	0,3	25,13	-268	-2,0	69	3,3	14,30	9,95	-3,0	10,30	22,3
<b>12</b>	M	-363	-3,1	-458	-11,8	23,41	-855	-6,5	34	1,6	15,34	10,69	7,5	12,98	26,0
<b>13</b>	M	-348	-3,1	-156	-4,6	23,14	-661	-5,4	157	7,0	17,00	9,72	-10,1	15,24	16,1
<b>13 I-I</b>	M	-343	-3,0	-394	-11,4	21,94	-922	-7,4	185	8,5	16,98	10,79	-3,5	15,16	24,8
<b>14 I-I</b>	M	-210	-1,9	153	5,0	23,13	-103	-0,9	46	1,9	17,37	8,91	-18,9	15,98	3,5
<b>11 III</b>		-246	-2,1	20	0,5	25,85	-280	-2,1	54	2,6	13,68	9,68	-1,1	10,25	22,0
<b>IV</b>		-326	-2,8	-79	-2,0	24,80	-395	-2,9	-10	-0,4	14,24	10,32	5,7	11,28	22,2
<b>12 I</b>		-333	-2,9	-311	-8,2	23,52	-597	-4,5	-47	-2,1	14,87	11,12	10,2	12,08	23,4
<b>II</b>		-363	-3,1	-496	-12,6	23,43	-858	-6,5	-2	-0,1	15,57	10,55	9,1	12,73	29,1
<b>III</b>		-391	-3,4	-527	-13,2	23,86	-971	-7,3	53	2,5	14,91	10,48	8,3	12,98	26,7
<b>IV</b>		-365	-3,2	-497	-13,2	22,82	-994	-7,7	132	6,1	16,02	10,63	2,7	14,14	24,9
<b>13 I</b>		-343	-3,0	-394	-11,4	21,94	-922	-7,4	185	8,5	16,98	10,79	-3,5	15,16	24,8
<b>II</b>		-421	-3,7	-228	-6,6	22,89	-800	-6,4	152	6,6	17,37	9,71	-9,1	15,20	18,0
<b>III</b>		-360	-3,2	-77	-2,2	24,05	-578	-4,7	141	6,5	16,37	9,33	-12,2	14,98	13,9
<b>IV</b>		-270	-2,4	74	2,3	23,66	-344	-2,9	149	6,5	17,30	9,05	-15,9	15,62	9,2
<b>14 I</b>		-210	-1,9	153	5,0	23,13	-103	-0,9	46	1,9	17,37	8,91	-18,9	15,98	3,5

**ASALARIADOS**  
Tasas de variación interanual

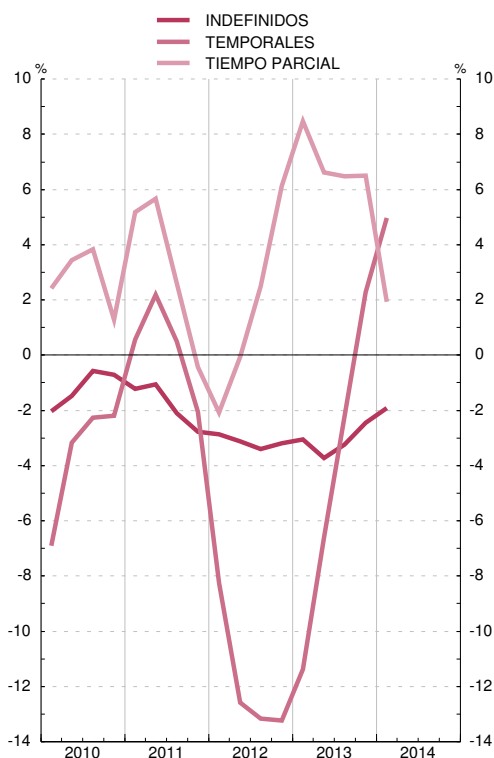

**PARADOS**  
Tasa de paro

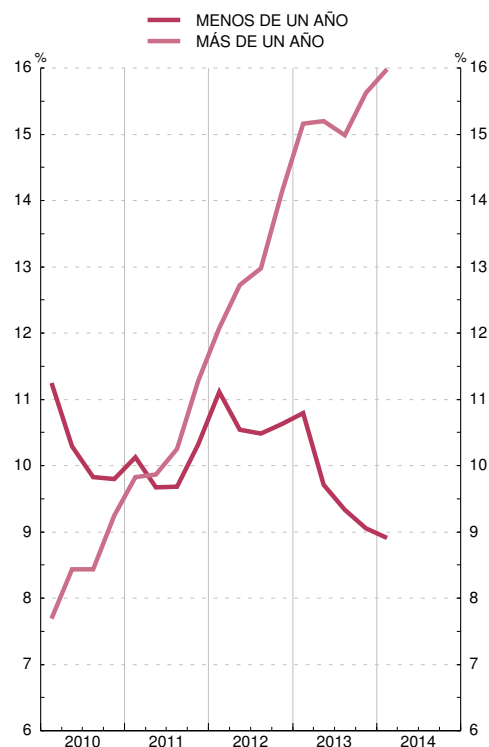

FUENTE: INE (Encuesta de Población Activa. Metodología EPA-2005).

Nota general a los cuadros de la EPA: Como consecuencia del cambio en la base poblacional (Censo 2011), se han revisado todas las series que figuran en este cuadro, a partir del año 2002. Adicionalmente, desde el 1er. trimestre de 2005, se han incorporado las nuevas variables obligatorias a que se refiere el Reglamento (CE) 2257/2003 (sobre adaptación de lista de características de la EPA), se ha implantado un procedimiento centralizado para las entrevistas telefónicas y se ha modificado el cuestionario. Por tanto, en el 1er. trimestre de 2005, se produce una ruptura en las series de algunas variables. Para más información, véase [www.ine.es](http://www.ine.es).

#### 4.5. PARO REGISTRADO POR RAMAS DE ACTIVIDAD. CONTRATOS Y COLOCACIONES. ESPAÑA

■ Serie representada gráficamente.

Miles de personas, tasas de variación interanual y porcentajes

		Paro registrado										Contratos					Colocaciones	
		Total			Sin empleo anterior(a)	Anteriormente empleados (a)					Total		Porcentaje s/total			Total		
		Miles de personas	Variación interanual (Miles de personas)	1 T 12	1 T 12	1 T 12					Miles de personas	1 T 12	Indefinidos	Jornada parcial	De duración determinada	Miles de personas	1 T 12	
		1	2	3	4	Total	Agricultura	No agrícola			11	12	13	14	15	16	17	
						5	6	7	8	9	10							
11	M	4 257	196	4,8	12,9	4,1	16,0	3,8	-1,3	-0,9	6,3	1 203	0,1	7,74	30,69	92,26	1 213	1,9
12	M	4 720	463	10,9	3,4	11,6	19,3	11,3	8,1	4,2	14,1	1 187	-1,3	9,87	34,63	90,13	1 169	-3,7
13	M	4 845	125	2,6	-3,3	3,3	19,8	2,6	-0,7	-9,6	6,6	1 233	3,9	7,78	35,31	92,22	1 257	7,6
13 E-A	M	5 011	310	6,6	-7,1	7,9	28,4	7,1	3,1	-6,1	11,6	1 044	1,2	9,35	34,13	90,65	1 062	4,0
14 E-A	M	4 777	-235	-4,7	1,7	-5,2	5,3	-5,7	-8,6	-16,0	-2,7	1 216	16,5	8,89	33,35	91,11	1 235	16,3
13 Mar		5 035	284	6,0	-8,3	7,3	27,4	6,5	2,6	-6,0	10,9	970	-8,1	10,11	35,80	89,89	989	-4,6
Abr		4 989	245	5,2	-7,9	6,4	23,6	5,7	1,4	-8,2	10,6	1 153	11,0	8,53	34,86	91,47	1 184	15,8
May		4 891	177	3,8	-7,6	4,8	23,0	4,1	0,4	-9,1	8,6	1 283	2,9	7,47	35,49	92,53	1 310	7,2
Jun		4 764	148	3,2	-4,5	3,9	23,0	3,2	-0,2	-9,5	7,4	1 277	-7,9	6,84	36,57	93,16	1 293	0,8
Jul		4 699	111	2,4	-1,3	2,8	19,9	2,1	-1,0	-10,0	6,0	1 507	-1,3	6,39	37,94	93,61	1 511	11,3
Ago		4 699	73	1,6	-0,5	1,8	19,5	1,1	-1,6	-10,6	4,8	1 043	-0,1	5,99	35,52	94,01	1 073	3,6
Sep		4 724	19	0,4	0,7	0,4	12,6	-0,1	-2,7	-11,7	3,5	1 392	9,3	7,69	37,38	92,31	1 482	9,7
Oct		4 811	-22	-0,5	1,1	-0,6	10,5	-1,1	-3,9	-12,7	2,4	1 582	10,9	7,55	37,40	92,45	1 627	10,8
Nov		4 809	-99	-2,0	0,6	-2,2	9,4	-2,7	-5,6	-14,0	0,5	1 241	7,8	7,57	34,92	92,43	1 252	8,6
Dic		4 701	-147	-3,0	-0,2	-3,3	6,5	-3,7	-6,3	-13,7	-0,7	1 291	22,0	6,49	32,03	93,51	1 292	20,6
14 Ene		4 814	-166	-3,3	2,3	-3,8	2,5	-4,1	-7,0	-14,5	-1,0	1 259	14,3	7,81	30,86	92,19	1 271	14,3
Feb		4 812	-228	-4,5	1,2	-5,0	2,3	-5,3	-8,1	-15,5	-2,4	1 091	14,8	8,97	33,38	91,03	1 101	14,5
Mar		4 796	-239	-4,8	2,3	-5,3	7,7	-6,0	-9,4	-17,4	-2,6	1 217	25,5	9,33	33,51	90,67	1 238	25,2
Abr		4 684	-305	-6,1	1,0	-6,7	8,8	-7,4	-10,1	-16,8	-4,7	1 297	12,4	9,46	35,66	90,54	1 328	12,2

PARO REGISTRADO  
Tasas de variación interanual

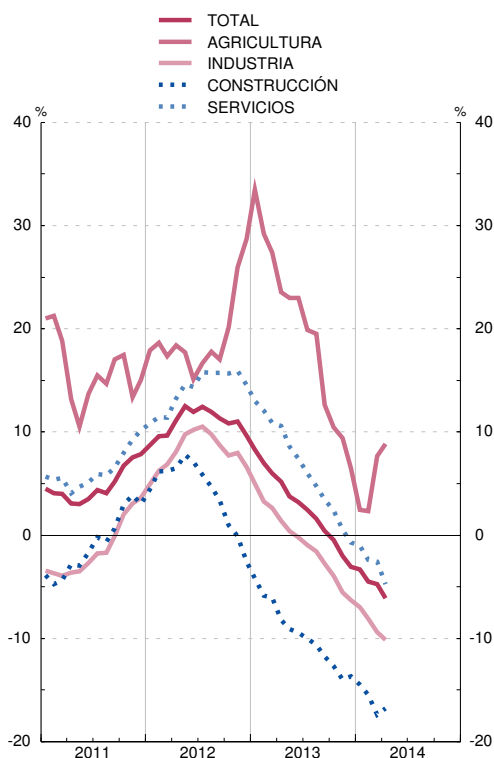

COLOCACIONES  
(Tendencia obtenida con TRAMO-SEATS)

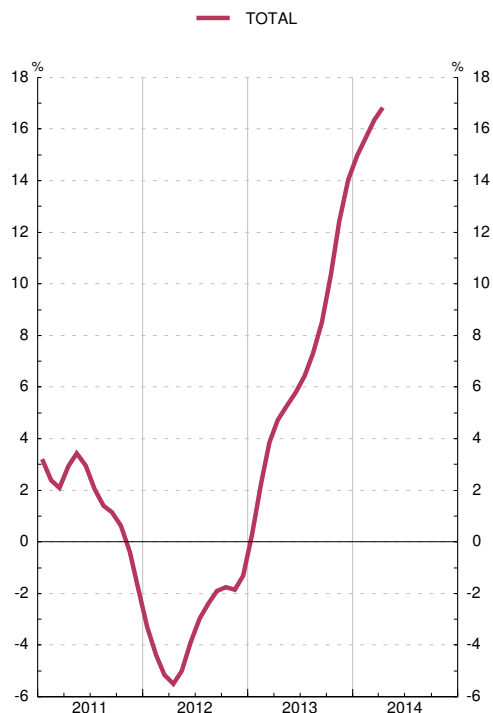

FUENTE: Instituto de Empleo Servicio Público de Empleo Estatal (SEPE).

Nota: Las series de base de este indicador figuran en el Boletín Estadístico del Banco de España, capítulo 24, cuadros 16 y 17.

a. Hasta diciembre de 2008, CNAE 1993; desde enero de 2009, CNAE 2009.

#### 4.6. CONVENIOS COLECTIVOS. ESPAÑA

■ Serie representada gráficamente.

Miles de personas y porcentajes. Datos acumulados

	Según mes de inicio de efectos económicos		Según mes de registro														
	Miles de trabajadores afectados	Incremento del salario medio pactado (%) (a)(b)	Miles de trabajadores afectados							Incremento salarial medio pactado							
			Por re- visados	Por firmados	Total	Variación inter- anual	Agricul- tura	Indus- tria	Construc- ción	Servicios	Por re- visados	Por firmados	Total	Agricul- tura	Indus- tria	Construc- ción	Servicios
1	2	3	4	5	6	7	8	9	10	11	12	13	14	15	16	17	
<b>11</b>	10 663	1,98	5 110	1 157	6 267	-826	415	1 752	1 026	3 075	2,68	1,58	2,48	2,49	2,71	1,52	2,67
<b>12</b>	P 9 395	1,02	4 399	1 679	6 078	-189	392	1 323	417	3 947	1,54	0,69	1,31	1,81	1,41	1,07	1,25
<b>13</b>	P 6 618	0,57	3 240	1 801	5 041	-1 038	229	1 411	351	3 049	0,66	0,41	0,57	0,95	0,49	0,58	0,58
<b>12 Nov</b>	P 9 372	1,03	4 175	1 618	5 793	-271	384	1 232	381	3 797	1,52	0,69	1,29	1,62	1,42	1,04	1,24
<b>12 Dic</b>	P 9 395	1,02	4 399	1 679	6 078	-189	392	1 323	417	3 947	1,54	0,69	1,31	1,81	1,41	1,07	1,25
<b>13 Ene</b>	P 5 911	0,57	471	17	489	-751	0	35	-	453	0,34	1,04	0,37	-	0,71	...	0,34
<b>13 Feb</b>	P 5 912	0,57	776	25	800	-870	0	154	3	643	0,59	0,91	0,60	-	0,73	1,50	0,56
<b>13 Mar</b>	P 5 918	0,57	878	274	1 152	-952	12	410	6	724	0,69	0,10	0,55	2,83	0,31	1,37	0,64
<b>13 Abr</b>	P 6 107	0,57	1 041	383	1 424	-806	30	471	8	915	0,71	0,22	0,58	2,22	0,38	1,10	0,62
<b>13 May</b>	P 6 182	0,57	1 283	422	1 705	-1 000	46	589	65	1 005	0,76	0,23	0,63	1,44	0,48	0,67	0,68
<b>13 Jun</b>	P 6 184	0,57	1 416	661	2 076	-835	54	628	109	1 285	0,79	0,35	0,65	1,30	0,51	0,64	0,70
<b>13 Jul</b>	P 6 424	0,56	1 484	951	2 435	-822	89	814	149	1 384	0,79	0,42	0,65	0,98	0,54	0,60	0,69
<b>13 Ago</b>	P 6 430	0,56	2 117	1 275	3 392	-223	148	1 112	320	1 812	0,67	0,43	0,58	0,97	0,46	0,59	0,62
<b>13 Sep</b>	P 6 500	0,56	2 338	1 381	3 719	-724	148	1 203	334	2 035	0,64	0,42	0,56	0,97	0,47	0,59	0,58
<b>13 Oct</b>	P 6 546	0,56	2 563	1 645	4 209	-625	189	1 287	338	2 395	0,64	0,41	0,55	0,94	0,49	0,59	0,55
<b>13 Nov</b>	P 6 547	0,56	2 893	1 687	4 580	-1 214	229	1 320	349	2 682	0,70	0,42	0,60	0,95	0,49	0,59	0,62
<b>13 Dic</b>	P 6 618	0,57	3 240	1 801	5 041	-1 038	229	1 411	351	3 049	0,66	0,41	0,57	0,95	0,49	0,58	0,58
<b>14 Ene</b>	P 2 869	0,55	...	...	966	478	36	223	0	706	...	...	0,60	1,00	0,79	-	0,52
<b>14 Feb</b>	P 2 872	0,55	...	...	1 699	898	176	380	3	1 140	...	...	0,60	0,66	0,90	1,46	0,49
<b>14 Mar</b>	P 2 875	0,55	...	...	2 709	1 557	248	908	4	1 549	...	...	0,55	0,72	0,61	1,43	0,49
<b>14 Abr</b>	P 3 039	0,56	...	...	3 067	1 642	265	1 016	4	1 783	...	...	0,56	0,74	0,62	1,42	0,51

TRABAJADORES AFECTADOS  
Enero - Abril

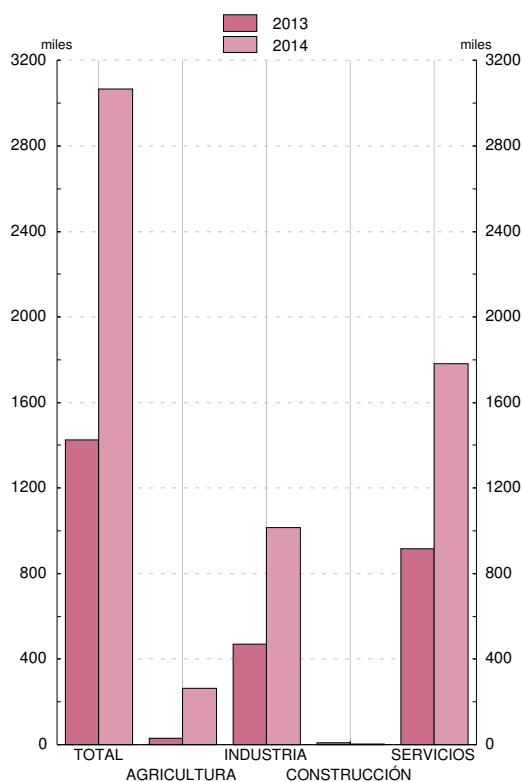

INCREMENTO SALARIAL MEDIO PACTADO  
Enero - Abril

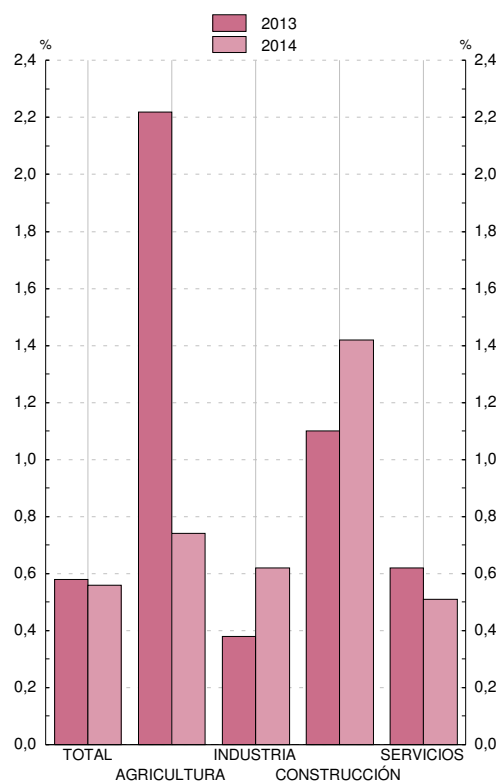

FUENTE: Ministerio de Empleo y Seguridad Social, Estadística de Convenios Colectivos de Trabajo.

a. Hasta el año 2010, incorpora las revisiones por cláusula de salvaguarda.

b. La información de convenios registrados en 2013 con efectos económicos en 2013 no es homogénea con la del mismo periodo del año anterior.

c. Hasta diciembre 2008, CNAE 1993; desde enero 2009, CNAE 2009.

#### 4.7. ENCUESTA TRIMESTRAL DE COSTE LABORAL

■ Serie representada gráficamente.

Tasas de variación interanual

		Coste laboral					Coste salarial					Otros costes por trabajador y mes	Pro memoria: Coste laboral por hora efectiva (a)	
		Por trabajador y mes				Por hora efectiva	Por trabajador y mes				Por hora efectiva		España (b)	Zona del euro (c)
		Total	Industria	Construcción	Servicios		Total	Industria	Construcción	Servicios				
1	2	3	4	5	6	7	8	9	10	11	12	13		
<b>10</b>	M	0,4	2,3	0,1	0,2	0,6	0,9	2,9	0,8	0,5	1,1	-1,1	0,3	1,7
<b>11</b>	M	1,2	1,7	2,8	1,0	2,2	1,0	2,8	2,5	0,5	2,1	1,6	1,9	2,7
<b>12</b>	M	-0,6	1,9	1,5	-1,3	-0,1	-0,6	1,2	1,3	-1,1	-0,1	-0,8	-0,2	2,2
<b>12 I-IV</b>	M	-0,6	1,9	1,5	-1,3	-0,1	-0,6	1,2	1,3	-1,1	-0,1	-0,8	-0,2	2,2
<b>13 I-IV</b>	M	0,2	1,8	0,5	-0,1	0,5	0,0	1,9	0,5	-0,4	0,4	0,6	0,6	1,4
<b>11 II</b>		0,8	1,6	3,0	0,6	1,5	0,6	3,1	3,2	-0,2	1,3	1,5	1,2	3,0
<b>11 III</b>		1,5	2,2	1,8	1,4	4,8	1,2	2,8	1,9	0,8	4,5	2,2	3,1	2,5
<b>11 IV</b>		1,6	1,8	3,3	1,5	2,5	1,4	2,3	2,4	1,1	2,2	2,2	2,4	2,8
<b>12 I</b>		1,1	2,6	2,3	0,8	1,4	1,2	1,9	1,3	1,0	1,5	0,9	1,8	1,8
<b>12 II</b>		-0,3	2,6	2,6	-1,0	0,7	-	2,1	2,2	-0,5	1,0	-1,4	0,5	2,6
<b>12 III</b>		-0,1	1,8	1,0	-0,4	-	0,3	1,0	1,2	0,0	0,3	-0,9	0,6	2,3
<b>12 IV</b>		-3,2	0,7	0,0	-4,2	-2,2	-3,6	-0,2	0,4	-4,7	-2,7	-1,8	-3,5	2,2
<b>13 I</b>		-1,4	1,5	-0,8	-2,0	2,1	-1,8	1,4	-0,5	-2,6	1,8	-0,3	-0,9	2,1
<b>13 II</b>		-0,3	1,8	1,8	-0,8	-2,4	-0,6	1,8	1,5	-1,2	-2,6	0,4	-0,5	1,2
<b>13 III</b>		0,2	2,5	0,2	-0,2	0,5	-0,2	2,1	0,5	-0,8	0,1	1,4	0,4	1,1
<b>13 IV</b>		2,1	1,4	0,7	2,6	1,8	2,5	2,3	0,5	2,8	2,2	0,8	3,1	1,1

**POR TRABAJADOR Y MES**  
Tasas de variación interanual

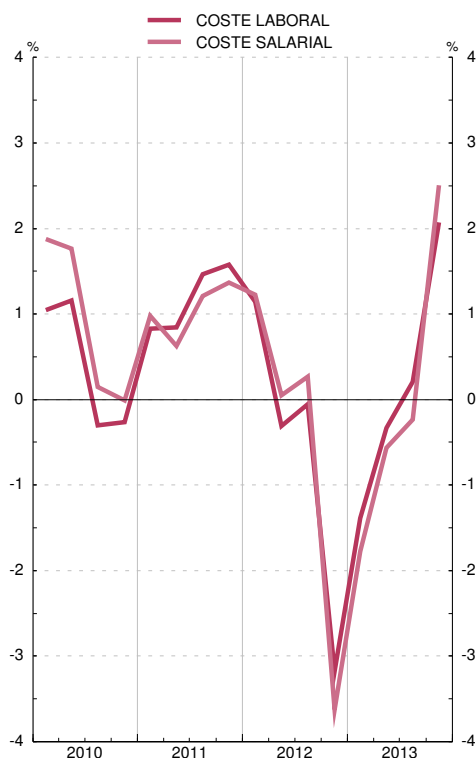

**POR HORA EFECTIVA**  
Tasas de variación interanual

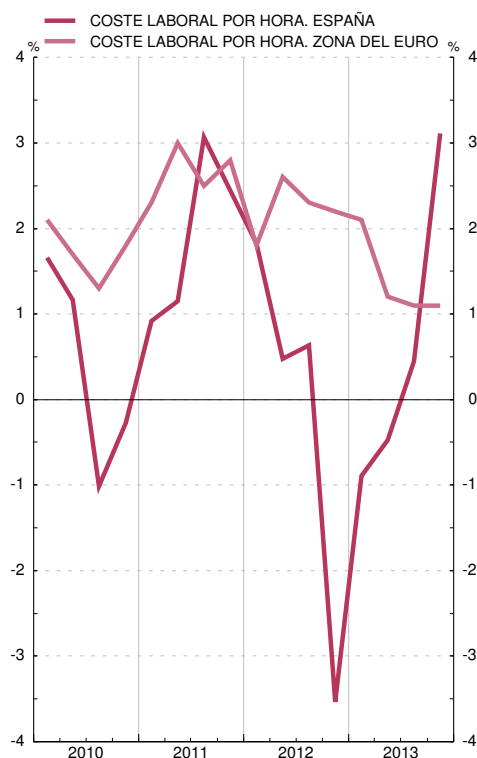

FUENTES: INE (Encuesta Trimestral de Coste Laboral e Índice de Coste Laboral Armonizado) y Eurostat.

Nota: Las series de base de este indicador figuran en el Boletín Estadístico del Banco de España, capítulo 24, cuadros 25, 26 y 27.

a. Corregido de efecto calendario.

b. Índice de Coste Laboral Armonizado (base 2008).

c. Total economía, excluyendo agricultura, Administración Pública, educación, sanidad y otros servicios no clasificados en otra rúbrica.

#### 4.8. COSTES LABORALES UNITARIOS. ESPAÑA Y ZONA DEL EURO (a)

■ Serie representada gráficamente.

Tasas de variación interanual

		Costes laborales unitarios				Total economía				Pro memoria			
		Total economía		Industria		Remuneración por asalariado		Productividad		PIB (en volumen)		Empleo (ocupados) Total economía	
		España	Zona del euro	España	Zona del euro	España (b)	Zona del euro	España	Zona del euro	España	Zona del euro	España (b)	Zona del euro
		1	2	3	4	5	6	7	8	9	10	11	12
<b>10</b>	P	-1,7	-0,6	-8,3	-7,9	0,4	1,8	2,2	2,4	-0,2	1,9	-2,3	-0,5
<b>11</b>	P	-1,0	0,8	-2,5	0,5	1,3	2,1	2,3	1,4	0,1	1,6	-2,2	0,3
<b>12</b>	P	-3,0	1,9	-2,6	2,5	0,2	1,9	3,3	0,0	-1,6	-0,6	-4,8	-0,7
<b>11 /</b>	P	-1,4	-0,3	-6,4	-2,5	0,9	2,0	2,3	2,3	0,6	2,7	-1,7	0,3
<b>II</b>	P	-1,0	0,9	-2,4	0,4	0,9	2,1	1,9	1,2	0,3	1,8	-1,6	0,5
<b>III</b>	P	-0,7	1,0	-1,0	1,1	1,6	2,2	2,4	1,1	-0,0	1,4	-2,4	0,3
<b>IV</b>	P	-0,8	1,5	0,1	3,1	1,9	2,3	2,8	0,8	-0,6	0,7	-3,3	-0,1
<b>12 /</b>	P	-1,4	1,9	0,3	2,6	1,7	2,2	3,2	0,2	-1,2	-0,2	-4,3	-0,4
<b>II</b>	P	-2,7	1,8	-2,7	2,7	0,8	2,0	3,7	0,2	-1,6	-0,5	-5,1	-0,8
<b>III</b>	P	-2,4	2,1	-3,8	2,2	0,7	2,0	3,2	-0,1	-1,7	-0,7	-4,7	-0,7
<b>IV</b>	P	-5,3	1,8	-4,4	2,6	-2,4	1,5	3,1	-0,3	-2,1	-1,0	-5,0	-0,8
<b>13 /</b>	P	-3,2	1,7	-2,5	2,6	-0,5	1,7	2,9	-0,1	-1,9	-1,2	-4,7	-1,1
<b>II</b>	P	-2,5	1,2	-2,4	1,9	-0,1	1,6	2,5	0,4	-1,6	-0,6	-4,0	-1,0
<b>III</b>	P	-1,6	1,1	-3,8	2,4	0,5	1,7	2,2	0,6	-1,1	-0,3	-3,3	-0,8
<b>IV</b>	P	1,2	0,4	-3,7	-0,8	2,7	1,4	1,5	1,0	-0,2	0,5	-1,6	-0,5

**COSTES LABORALES UNITARIOS: TOTAL**  
Tasas de variación interanual

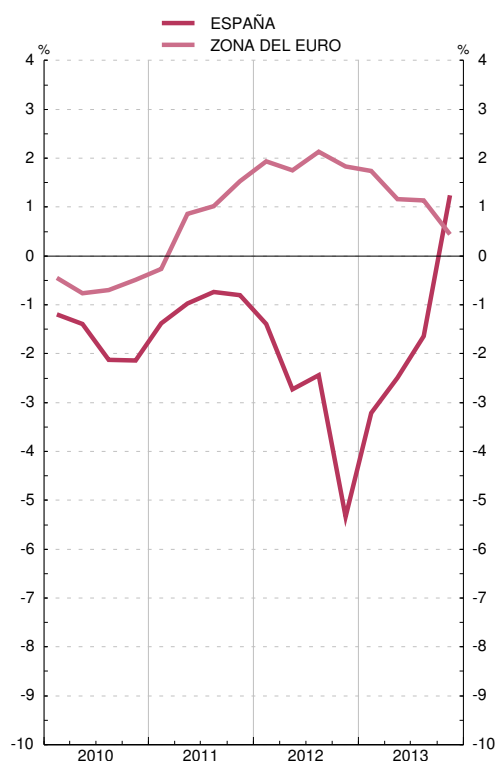

**COSTES LABORALES UNITARIOS: INDUSTRIA**  
Tasas de variación interanual

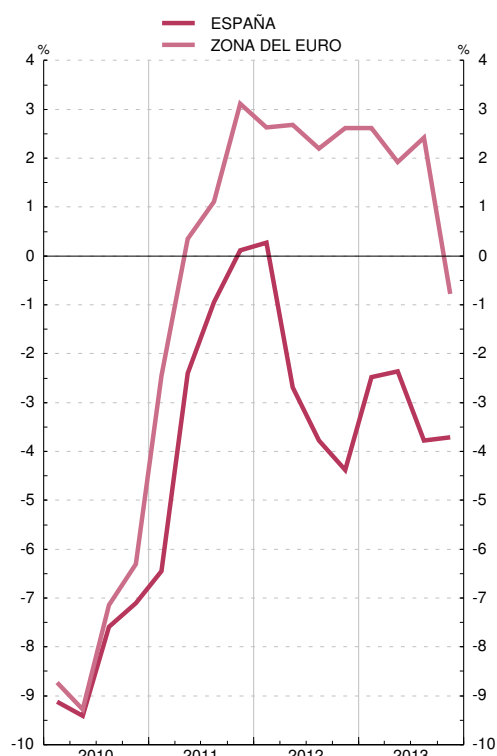

FUENTES: INE (Contabilidad Nacional Trimestral de España. Base 2008) y BCE.

a. España: elaborado según el SEC 95, series corregidas de efectos estacionales y de calendario (véase Boletín Económico de abril 2002).

b. Empleo equivalente a tiempo completo.

## 5.1. ÍNDICE DE PRECIOS DE CONSUMO. ESPAÑA. BASE 2011 = 100

■ Serie representada gráficamente.

Índices y tasas de variación interanual

		Índice general (100%)				Tasa de variación interanual ( $\frac{T_1}{T_{12}}$ )						Pro memoria: precios percibidos por agricultores (base 2005)	
		Serie original	m <sup>1</sup> (a)	T <sup>1</sup> T <sub>12</sub> (b)	s/ T <sub>dic</sub> (c)	Alimentos no elaborados	Alimentos elaborados	Bienes industriales sin productos energéticos	Energía	Servicios	IPSEBENE	Serie original	T <sup>1</sup> T <sub>12</sub>
		1	2	3	4	5	6	7	8	9	10	11	12
11	M	100,0	—	3,2	2,4	1,8	3,8	0,6	15,8	1,8	1,7	101,5	0,7
12	M	102,4	—	2,5	2,9	2,3	3,0	0,8	8,9	1,5	1,6	111,6	9,9
13	M	103,9	—	1,4	0,3	3,5	3,1	0,6	0,1	1,4	1,5	...	...
13 E-F	M	103,1	-0,6	2,7	-1,2	3,7	3,6	1,3	5,6	2,2	2,2	114,4	11,6
14 E-F	M	103,1	-0,7	0,1	-1,3	1,0	1,5	-0,3	-0,8	-0,1	0,2	...	...
12 Nov		104,2	-0,1	2,9	2,8	3,3	3,1	1,7	7,5	2,3	2,3	119,7	17,8
12 Dic		104,3	0,1	2,9	2,9	3,9	3,1	1,5	7,6	2,2	2,1	120,3	20,0
13 Ene		103,0	-1,3	2,7	-1,3	4,3	3,6	1,3	5,3	2,2	2,2	114,3	15,5
13 Feb		103,1	0,2	2,8	-1,1	3,1	3,6	1,4	5,9	2,2	2,3	114,5	7,4
13 Mar		103,5	0,4	2,4	-0,8	2,5	3,6	1,4	3,2	2,4	2,3	119,2	7,5
13 Abr		103,9	0,4	1,4	-0,4	2,7	3,1	1,5	-2,5	1,7	1,9	116,8	7,6
13 May		104,1	0,2	1,7	-0,2	4,9	2,9	1,5	-1,8	2,0	2,0	123,7	13,5
13 Jun		104,2	0,1	2,1	-0,1	5,3	3,0	1,5	1,0	1,9	2,0	120,0	9,0
13 Jul		103,7	-0,5	1,8	-0,6	7,4	3,4	0,2	-0,4	1,9	1,7	107,2	7,1
13 Ago		104,0	0,3	1,5	-0,3	7,6	3,3	0,4	-2,2	1,7	1,6	104,2	-1,5
13 Sep		103,8	-0,2	0,3	-0,4	2,8	3,0	-0,8	-3,7	1,0	0,8	113,4	-4,3
13 Oct		104,3	0,4	-0,1	-	0,9	2,7	-0,8	-2,7	-	0,2	118,0	-5,4
13 Nov		104,5	0,2	0,2	0,2	0,4	2,5	-0,4	-0,7	0,1	0,4	111,0	-7,3
13 Dic		104,6	0,1	0,3	0,3	0,6	2,3	-0,5	0,2	-	0,2	...	...
14 Ene		103,2	-1,3	0,2	-1,3	0,9	1,7	-0,3	-	-0,1	0,2	...	...
14 Feb		103,1	-	-	-1,4	1,2	1,3	-0,4	-1,7	-	0,1	...	...

ÍNDICE DE PRECIOS DE CONSUMO. GENERAL Y COMPONENTES  
Tasas de variación interanual

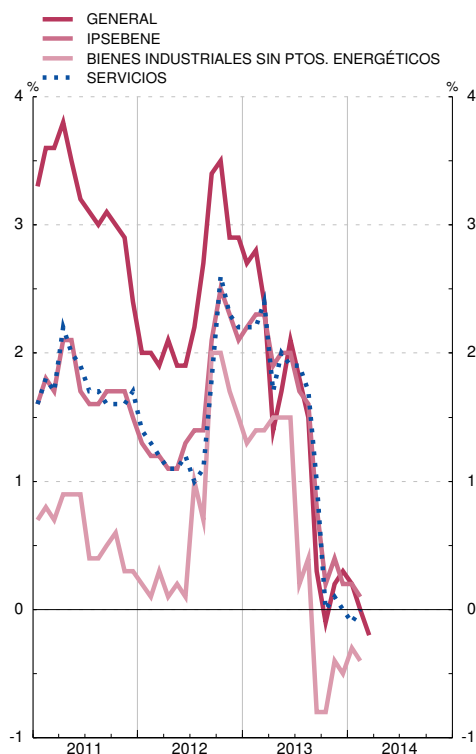

ÍNDICE DE PRECIOS DE CONSUMO. COMPONENTES  
Tasas de variación interanual

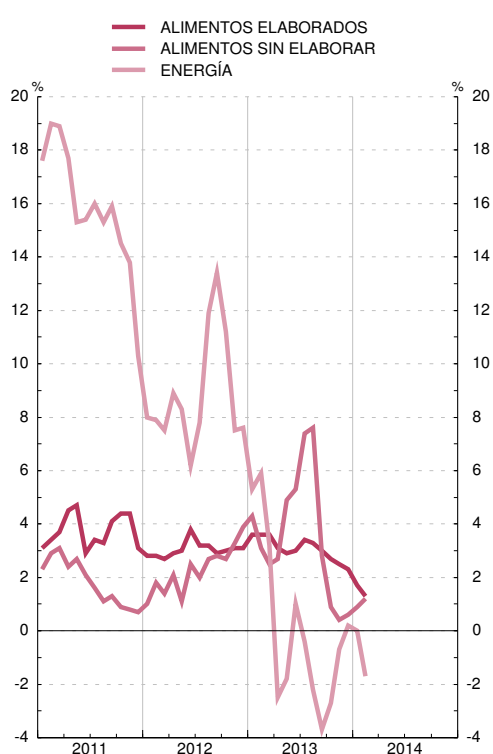

FUENTES: INE, Ministerio de Agricultura, Alimentación y Medio Ambiente.

Nota: Las series de base de este indicador figuran en el Boletín Estadístico del Banco de España, capítulo 25, cuadros 2 y 8.

a. Tasa de variación intermensual no anualizada.

b. Para los períodos anuales, representa el crecimiento medio de cada año respecto al anterior.

c. Para los períodos anuales, representa el crecimiento diciembre sobre diciembre.

## 5.2. ÍNDICE ARMONIZADO DE PRECIOS DE CONSUMO. ESPAÑA Y ZONA DEL EURO. BASE 2005 = 100 (a)

■ Serie representada gráficamente.

Tasas de variación interanual

		Índice general		Bienes														Servicios			
		España	Zona del euro	España	Zona del euro	Alimentos						Industriales								España	Zona del euro
						Total		Elaborados		No elaborados		España	Zona del euro	No energéticos		Energía					
						España	Zona del euro	España	Zona del euro	España	Zona del euro			España	Zona del euro	España	Zona del euro				
1	2	3	4	5	6	7	8	9	10	11	12	13	14	15	16	17	18				
<b>11</b>	M	3,1	2,7	4,0	3,3	2,8	2,7	4,2	3,3	1,3	1,8	4,7	3,7	0,5	0,8	15,7	11,9	1,6	1,8		
<b>12</b>	M	2,4	2,5	3,1	3,0	2,6	3,1	3,5	3,1	1,6	3,0	3,4	3,0	1,0	1,2	8,8	7,6	1,5	1,8		
<b>13</b>	M	1,5	1,4	1,7	1,3	3,2	2,7	3,1	2,2	3,4	3,5	0,8	0,6	1,1	0,6	0,0	0,6	1,3	1,4		
<b>13 E-F</b>	M	2,9	1,9	3,4	2,1	3,7	3,0	3,9	2,3	3,3	4,1	3,2	1,7	1,9	0,8	5,6	3,9	2,1	1,6		
<b>14 E-F</b>	MP	0,2	0,7	0,4	0,4	1,4	1,6	1,1	1,9	1,6	1,1	-0,2	-0,3	0,0	0,3	-0,8	-1,8	-0,2	1,2		
<b>12 Nov</b>		3,0	2,2	3,5	2,6	3,0	3,0	3,4	2,4	2,6	4,1	3,8	2,4	2,2	1,1	7,5	5,7	2,3	1,6		
<b>Dic</b>		3,0	2,2	3,6	2,5	3,3	3,2	3,4	2,4	3,3	4,4	3,7	2,2	2,1	1,0	7,6	5,2	2,1	1,8		
<b>13 Ene</b>		2,8	2,0	3,3	2,2	3,8	3,2	3,9	2,3	3,7	4,8	3,0	1,7	1,9	0,8	5,3	3,9	2,1	1,6		
<b>Feb</b>		2,9	1,8	3,4	2,1	3,5	2,7	3,9	2,3	3,0	3,5	3,3	1,7	2,0	0,8	5,9	3,9	2,1	1,5		
<b>Mar</b>		2,6	1,7	2,7	1,7	3,3	2,7	3,9	2,2	2,7	3,5	2,4	1,2	2,0	1,0	3,2	1,7	2,3	1,8		
<b>Abr</b>		1,5	1,2	1,5	1,2	3,0	2,9	3,0	2,1	2,9	4,2	0,7	0,5	2,2	0,8	-2,5	-0,4	1,6	1,1		
<b>May</b>		1,8	1,4	1,8	1,4	3,5	3,2	2,8	2,1	4,3	5,1	0,9	0,5	2,1	0,8	-1,8	-0,2	1,9	1,5		
<b>Jun</b>		2,2	1,6	2,4	1,7	3,7	3,2	2,9	2,1	4,7	5,0	1,7	1,0	2,1	0,7	1,0	1,6	1,8	1,4		
<b>Jul</b>		1,9	1,6	1,9	1,7	4,6	3,5	3,3	2,5	6,1	5,1	0,4	0,8	0,7	0,4	-0,4	1,6	1,8	1,4		
<b>Ago</b>		1,6	1,3	1,6	1,2	4,6	3,2	3,3	2,5	6,1	4,4	-0,1	0,2	0,9	0,4	-2,2	-0,3	1,6	1,4		
<b>Sep</b>		0,5	1,1	0,2	0,9	3,0	2,6	3,0	2,4	2,9	2,9	-1,2	-	-0,1	0,4	-3,7	-0,9	0,9	1,4		
<b>Oct</b>		-	0,7	0,1	0,4	2,2	1,9	2,7	2,2	1,6	1,4	-1,0	-0,3	-0,1	0,3	-2,7	-1,7	-0,1	1,2		
<b>Nov</b>		0,3	0,9	0,5	0,4	1,9	1,6	2,4	2,0	1,3	0,9	-0,3	-0,1	-	0,2	-0,7	-1,1	-	1,4		
<b>Dic</b>		0,3	0,8	0,6	0,7	1,8	1,8	2,1	2,0	1,5	1,5	-0,1	0,2	-0,2	0,3	0,2	-	-0,1	1,0		
<b>14 Ene</b>		0,3	0,8	0,6	0,5	1,4	1,7	1,3	2,0	1,5	1,3	0,1	-0,2	0,1	0,2	-	-1,2	-0,2	1,2		
<b>Feb</b>	P	0,1	0,7	0,2	0,3	1,3	1,5	0,9	1,8	1,7	0,9	-0,6	-0,4	-	0,4	-1,7	-2,3	-0,1	1,3		

ÍNDICE ARMONIZADO DE PRECIOS DE CONSUMO. GENERAL  
Tasas de variación interanual

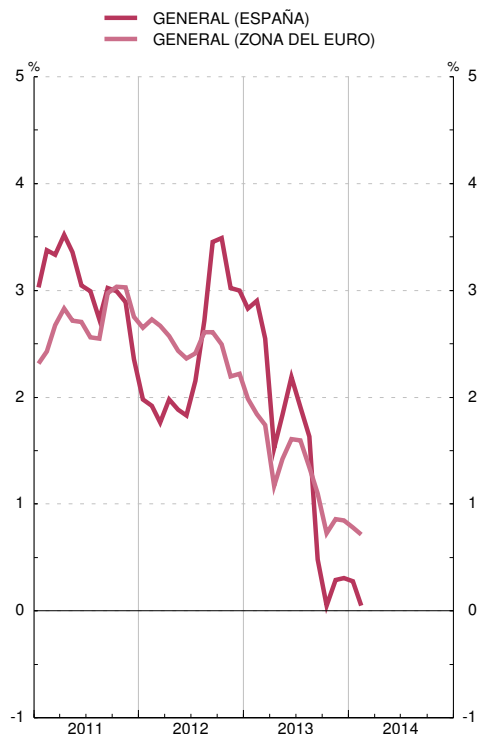

ÍNDICE ARMONIZADO DE PRECIOS DE CONSUMO. COMPONENTES  
Tasas de variación interanual

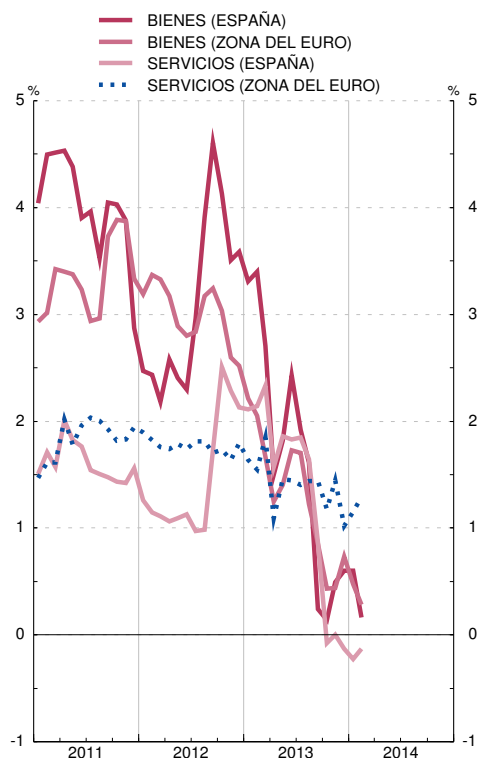

FUENTE: Eurostat.

a. Desde enero de 2011 se han incorporado las normas del Reglamento CE N°330/2009 de la Comisión Europea sobre el tratamiento de los productos estacionales, lo que provoca una ruptura de las series. Las series construidas con la nueva metodología sólo están disponibles desde enero de 2010. Las tasas interanuales aquí presentadas para 2010 son las difundidas por Eurostat, construidas haciendo uso de la serie con la nueva metodología para 2010 y de la serie con la antigua para 2009. De esta forma, esas tasas ofrecen una visión distorsionada al comparar índices de precios con dos metodologías diferentes. Las tasas interanuales del IAPC en 2010 calculadas de modo coherente haciendo uso solamente de la metodología anterior y que por tanto son homogéneas, son las siguientes: Ene:1,1; Feb:0,9; Mar:1,5; Abr:1,6; May:1,8; Jun:1,5; Jul:1,9; Ago:1,8; Sep:2,1; Oct:2,3; Nov:2,2; Dic:2,9. Pueden consultarse notas metodológicas más detalladas en la página de Eurostat en la Red ([www.europa.eu.int](http://www.europa.eu.int))

### 5.3. ÍNDICE DE PRECIOS INDUSTRIALES. ESPAÑA Y ZONA DEL EURO. BASE 2010 = 100

■ Serie representada gráficamente.

Tasas de variación interanual

		General			Bienes de consumo		Bienes de equipo		Bienes intermedios		Energía		Pro memoria: zona del euro					
		Serie original	m <sub>1</sub> <sup>1</sup> (a)	T <sub>12</sub> <sup>1</sup>	m <sub>1</sub> <sup>1</sup> (a)	T <sub>12</sub> <sup>1</sup>	m <sub>1</sub> <sup>1</sup> (a)	T <sub>12</sub> <sup>1</sup>	m <sub>1</sub> <sup>1</sup> (a)	T <sub>12</sub> <sup>1</sup>	m <sub>1</sub> <sup>1</sup> (a)	T <sub>12</sub> <sup>1</sup>	Total	Bienes de consumo	Bienes de inversión	Bienes Intermedios	Energía	
		1	2	3	4	5	6	7	8	9	10	11	12	13	14	15	16	
11	M	106,9	—	6,9	—	2,7	—	1,0	—	7,2	—	15,3	5,7	3,3	1,5	5,8	10,9	
12	M	111,0	—	3,8	—	2,5	—	0,5	—	1,4	—	9,7	2,8	2,5	1,0	0,7	6,6	
13	M	111,7	—	0,6	—	2,2	—	-0,1	—	-0,5	—	0,5	-0,2	1,7	0,6	-0,6	-1,6	
13	E-M	M	112,2	—	1,6	—	3,7	—	0,3	—	1,8	—	-0,1	2,2	0,8	0,8	1,0	
14	E-M	MP	110,0	—	-2,0	—	-0,8	—	-0,1	—	-2,7	—	-3,8	-1,5	0,6	0,3	-1,8	-4,0
12	Dic		111,3	0,0	3,3	0,1	3,5	0,0	0,6	0,2	2,9	-0,3	4,8	2,2	2,5	0,8	1,5	3,8
13	Ene		112,6	1,2	2,7	0,5	3,8	-0,1	0,2	0,3	2,5	3,6	2,9	1,7	2,4	0,8	1,2	2,0
	Feb		112,9	0,2	2,2	0,1	3,7	0,0	0,2	0,1	1,8	0,6	1,9	1,3	2,1	0,8	0,7	1,4
	Mar		111,2	-1,5	-0,1	0,1	3,5	0,0	0,3	-0,1	1,0	-5,3	-5,0	2,0	0,7	0,3	-0,6	
	Abr		109,9	-1,2	-0,6	-0,1	3,1	0,1	0,3	-0,5	0,0	-3,9	-5,7	-0,3	1,8	0,6	-0,3	-2,4
	May		111,1	1,2	0,7	-0,0	2,9	-0,3	0,0	-0,3	-0,4	5,1	-0,3	-0,3	1,9	0,6	-0,6	-2,4
	Jun		111,2	0,0	1,3	0,2	3,1	-0,3	-0,5	-0,4	-0,3	0,5	2,1	0,1	2,0	0,5	-0,6	-1,1
	Jul		112,2	0,9	1,2	-0,0	2,3	0,2	-0,2	-0,4	-0,6	3,8	2,8	-0,0	2,1	0,5	-0,6	-1,5
	Ago		112,1	-0,1	-0,1	0,0	1,8	0,2	-0,0	-0,3	-1,3	-0,2	-0,6	-0,9	1,9	0,6	-1,0	-3,7
	Sep		112,3	0,2	0,1	0,1	1,0	-0,1	-0,2	-0,1	-1,8	0,7	1,7	-0,9	1,5	0,6	-1,6	-2,9
	Oct		111,7	-0,5	-0,2	-0,4	0,6	-0,0	-0,2	-0,3	-2,0	-1,1	1,1	-1,3	1,0	0,5	-1,8	-3,6
	Nov		110,7	-0,9	-0,5	-0,2	0,4	-0,1	-0,3	-0,2	-2,0	-2,6	0,1	-1,2	0,9	0,5	-1,7	-3,1
	Dic		112,0	1,1	0,6	-0,3	-0,0	-0,0	-0,4	-0,2	-2,3	4,6	5,1	-0,7	0,8	0,6	-1,7	-1,8
14	Ene	P	110,5	-1,4	-1,9	-0,1	-0,6	0,2	-0,1	0,2	-2,4	-5,2	-3,9	-1,3	0,7	0,4	-1,7	-3,5
	Feb	P	109,6	-0,8	-2,9	-0,1	-0,8	-0,1	-0,3	-0,2	-2,8	-2,5	-6,7	-1,7	0,5	0,3	-1,8	-4,3
	Mar	P	109,9	0,2	-1,2	0,1	-0,9	0,3	-0,0	-0,2	-2,9	0,8	-0,7	-1,6	0,5	0,3	-1,9	-4,3

ÍNDICE DE PRECIOS INDUSTRIALES. GENERAL  
Tasas de variación interanual

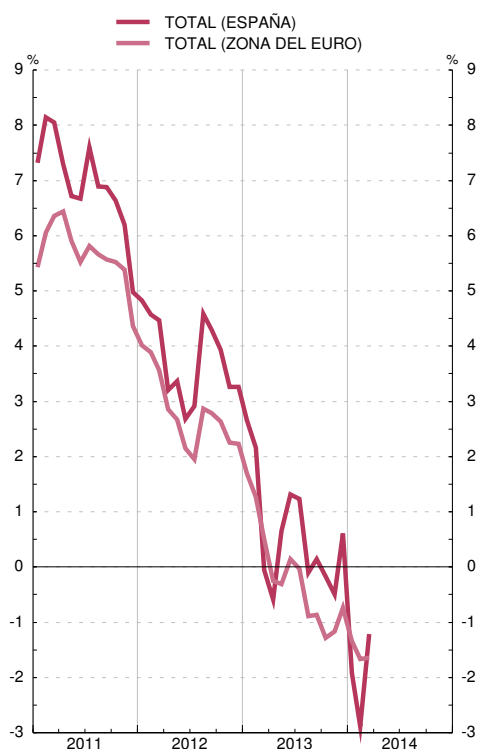

ÍNDICE DE PRECIOS INDUSTRIALES. COMPONENTES  
Tasas de variación interanual

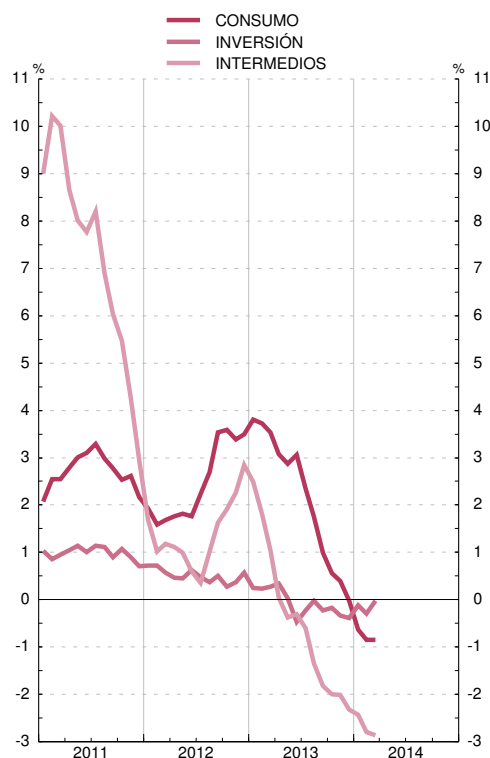

FUENTES: INE y BCE.

Nota: Las series de base de este indicador, para España, figuran en el Boletín Estadístico del Banco de España, capítulo 25, cuadro 3.

a. Tasa de variación intermensual no anualizada.



## 5.4. ÍNDICES DEL VALOR UNITARIO DEL COMERCIO EXTERIOR DE ESPAÑA

■ Serie representada gráficamente.

Tasas de variación interanual

	Exportaciones / Expediciones						Importaciones / Introducciones					
	Total	Bienes de consumo	Bienes de capital	Bienes intermedios			Total	Bienes de consumo	Bienes de capital	Bienes intermedios		
				Total	Energéticos	No energéticos				Total	Energéticos	No energéticos
1	2	3	4	5	6	7	8	9	10	11	12	
<b>11</b>	4,9	3,9	1,5	6,0	30,2	3,5	8,5	5,5	-0,8	10,6	25,6	5,2
<b>12</b>	2,1	5,7	7,0	-0,4	3,1	-0,7	4,6	3,4	-2,1	5,7	10,0	2,3
<b>13</b>	-0,1	1,2	-5,2	-0,1	-5,8	0,6	-4,2	-0,9	-8,2	-4,9	-8,6	-2,6
<b>13 E-E</b>	2,4	5,2	-7,2	2,3	-4,0	3,1	-0,9	-0,4	2,6	-1,4	-4,3	-1,1
<b>14 E-E</b>	-2,2	-0,9	-2,4	-2,8	-4,3	-2,8	-6,7	-2,7	-1,9	-8,3	-12,1	-5,1
<b>12 Ago</b>	2,1	6,3	7,3	-0,1	7,6	-0,7	5,8	4,3	-4,7	7,1	15,6	-0,9
<b>Sep</b>	3,3	5,1	13,3	1,7	6,6	0,8	5,5	4,8	7,1	5,4	11,7	1,4
<b>Oct</b>	0,0	5,4	3,9	-3,1	5,9	-1,8	4,6	4,4	-10,0	6,0	10,2	2,8
<b>Nov</b>	2,1	7,5	10,9	-2,1	-1,7	1,1	-1,3	-0,7	-15,1	-0,2	1,9	-1,3
<b>Dic</b>	4,4	10,0	1,1	1,7	6,9	-0,2	2,5	-1,7	-8,1	5,3	3,1	5,5
<b>13 Ene</b>	2,4	5,2	-7,2	2,3	-4,0	3,1	-0,9	-0,4	2,6	-1,4	-4,3	-1,1
<b>Feb</b>	-2,4	-0,8	-11,6	-1,7	1,6	-0,7	-3,8	0,9	-6,4	-4,9	-6,6	-2,3
<b>Mar</b>	-3,4	-0,4	-4,7	-4,6	-10,8	-3,7	-5,0	-2,8	-10,8	-5,2	-8,3	-3,3
<b>Abr</b>	1,9	3,4	-6,4	2,7	1,4	2,4	-6,6	0,8	-18,5	-7,5	-9,7	-6,3
<b>May</b>	-0,3	2,7	-3,4	-1,6	-9,0	-2,0	-5,8	4,3	-15,1	-7,8	-22,5	-2,6
<b>Jun</b>	2,8	4,4	0,6	2,4	-9,2	2,9	-2,8	-3,9	-14,2	-1,3	-3,0	0,0
<b>Jul</b>	1,4	0,4	-5,2	2,9	0,8	3,8	-2,3	-4,0	-6,4	-1,4	-5,8	-0,2
<b>Ago</b>	1,9	3,8	-3,3	1,1	-3,1	0,7	-6,4	-1,7	-12,2	-7,5	-10,6	-4,5
<b>Sep</b>	-2,8	-3,2	-6,1	-2,6	-5,8	-1,8	-3,7	0,3	-9,9	-4,3	-6,8	-1,2
<b>Oct</b>	0,6	0,1	-1,2	1,0	-10,0	2,9	-6,7	-5,3	-10,0	-7,0	-8,4	-5,3
<b>Nov</b>	-1,3	0,1	-10,3	-0,4	-14,0	0,5	-2,8	1,8	-0,3	-4,5	-8,3	-2,1
<b>Dic</b>	-2,4	-0,8	-3,8	-2,9	-7,1	-1,1	-3,5	-0,5	2,9	-5,5	-7,7	-2,2
<b>14 Ene</b>	-2,2	-0,9	-2,4	-2,8	-4,3	-2,8	-6,7	-2,7	-1,9	-8,3	-12,1	-5,1

ÍNDICES DEL VALOR UNITARIO DE LAS EXPORTACIONES Y DE LAS IMPORTACIONES (a)

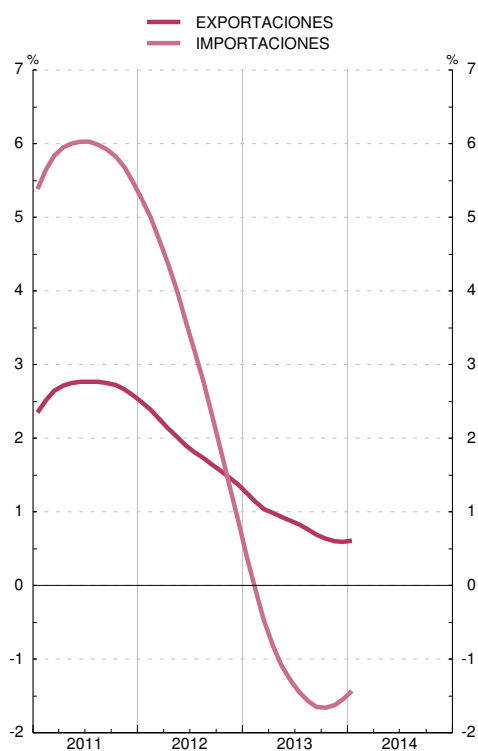

ÍNDICES DEL VALOR UNITARIO DE LAS IMPORTACIONES POR GRUPOS DE PRODUCTOS (a)

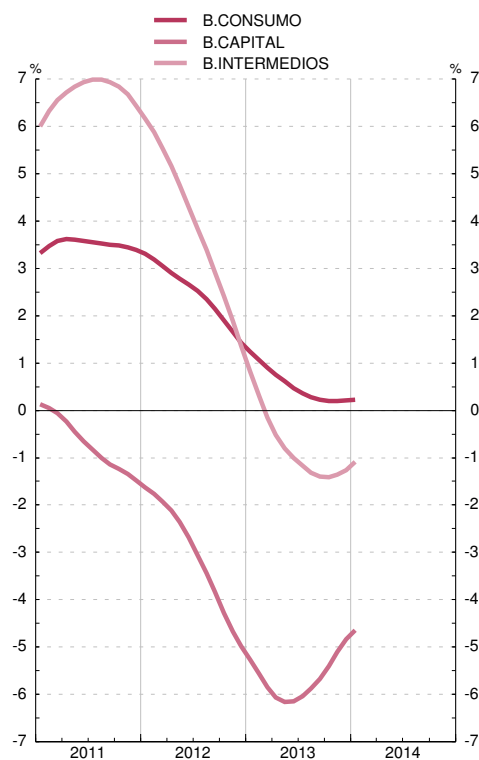

FUENTES: ME, MHAP y BE.

Nota: Las series de base de este indicador figuran en el Boletín Estadístico del Banco de España, capítulo 18, cuadros 6 y 7.

a. Tasas de variación interanual (tendencia obtenida con TRAMO-SEATS).

## 6.1. ADMINISTRACIONES PÚBLICAS. CAPACIDAD (+) O NECESIDAD (-) DE FINANCIACIÓN SEGÚN EL PROTOCOLO DE DÉFICIT EXCESIVO (PDE)

■ Serie representada gráficamente.

Millones de euros

		Administración Central			Comunidades Autónomas (b)	Corporaciones Locales	Administraciones de Seguridad Social
Administraciones Públicas		Total	Del cual:				
		2	Estado (a)		4	5	6
1 = 2+4+5+6		2	3	4	5	6	
<b>11</b>		-100 072	-36 406	-31 476	-54 673	-8 252	-741
<b>12</b>	P	-109 460	-82 416	-44 141	-19 170	2 287	-10 161
<b>13</b>	A	-72 577	-49 148	-45 446	-15 781	4 213	-11 861
<b>13 I</b>	A	-6 186	-9 533	-10 660	-1 304	2 111	2 540
<b>II</b>	A	-24 830	-24 243	-21 733	-6 716	370	5 759
<b>III</b>	A	-15 966	-5 843	-3 650	-1 198	2 532	-11 457
<b>IV</b>	A	-25 595	-9 529	-9 403	-6 563	-800	-8 703
<b>13 E-F</b>	A	...	-12 721	-14 137	-967	...	3 492
<b>14 E-F</b>	A	...	-10 516	-12 312	-1 805	...	2 465
<b>13 Abr</b>	A	...	-6 344	-6 615	-1 500	...	1 464
<b>May</b>	A	...	-10 972	-8 831	-1 455	...	-337
<b>Jun</b>	A	...	-6 927	-6 287	-3 761	...	4 632
<b>Jul</b>	A	...	-4 544	-4 458	801	...	-7 587
<b>Ago</b>	A	...	-2 667	-2 486	-392	...	-2 461
<b>Sep</b>	A	...	1 368	3 294	-1 607	...	-1 409
<b>Oct</b>	A	...	-399	-169	-1 242	...	1 078
<b>Nov</b>	A	...	-3 018	-3 285	-1 351	...	-1 141
<b>Dic</b>	A	...	-6 112	-5 949	-3 970	...	-8 640
<b>14 Ene</b>	A	...	-6 062	-6 037	-1 034	...	2 378
<b>Feb</b>	A	...	-4 454	-6 275	-771	...	87

CAPACIDAD/NECESIDAD DE FINANCIACIÓN (PDE) DE LAS ADMINISTRACIONES PÚBLICAS  
Por tipo de administración. Suma móvil 4 trimestres

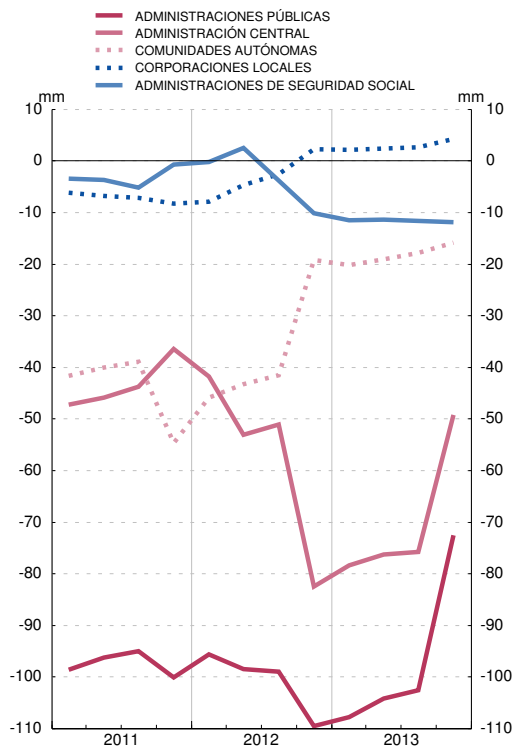

CAPACIDAD/NECESIDAD DE FINANCIACIÓN (PDE) DE LAS ADMINISTRACIONES PÚBLICAS  
Por tipo de administración. Datos acumulados enero fecha. Información mensual

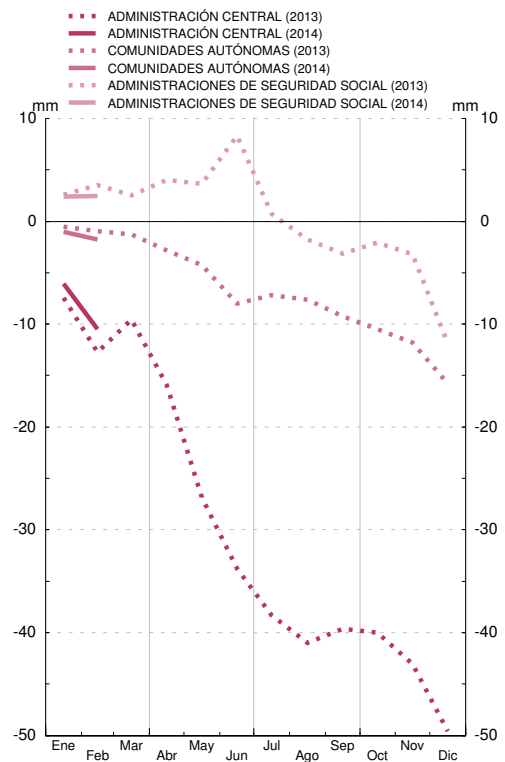

FUENTE: Ministerio de Hacienda y Administraciones Públicas (IGAE).

a. El detalle por operaciones se difunde en el indicador 6.3.

b. El detalle por Comunidades Autónomas se difunde en el indicador 6.6.

## 6.2. ADMINISTRACIONES PÚBLICAS. DEUDA SEGÚN EL PROTOCOLO DE DÉFICIT EXCESIVO (PDE) (a)

■ Serie representada gráficamente.

Millones de euros

	Total	Por administraciones						Por instrumentos						
		Administración Central		Comunidades Autónomas	Corporaciones Locales	Administraciones de Seguridad Social	Deuda en poder de Administraciones Públicas (consolidación)	Efectivo y Depósitos	Valores distintos de acciones			Préstamos		
		Estado	Otras Unidades						Total	A corto plazo	A largo plazo	Total	A corto plazo	A largo plazo
(a)	1=(2 a 6)-7	2	3	4	5	6	7	8	9=10+11	10	11	12=13+14	13	14
<b>09</b>	565 082	479 541	5 984	90 963	34 700	17 169	63 274	3 468	471 828	86 395	385 433	89 787	9 272	80 516
<b>10</b>	644 692	544 790	4 863	120 779	35 431	17 169	78 338	3 584	533 376	88 201	445 175	107 733	8 057	99 676
<b>11</b>	737 406	598 995	23 261	142 342	35 420	17 169	79 781	3 685	609 849	96 153	513 696	123 872	14 648	109 224
<b>12</b>	884 731	711 495	113 002	185 456	41 939	17 188	184 350	3 681	669 037	82 563	586 474	212 012	14 675	197 337
<b>12 Oct</b>	P 817 980	640 932	58 360	167 832	42 949	17 191	109 280	3 681	647 513	83 303	564 211	166 789	17 325	149 464
<b>12 Nov</b>	P 831 658	658 683	63 243	166 674	42 051	17 195	116 185	3 674	662 556	87 469	575 087	165 432	15 594	149 838
<b>12 Dic</b>	P 884 731	711 495	113 002	185 456	41 939	17 188	184 350	3 681	669 037	82 563	586 474	212 012	14 675	197 337
<b>13 Ene</b>	P 884 439	719 249	114 006	179 018	40 966	17 188	185 987	3 683	681 885	84 253	597 632	198 873	15 096	183 777
<b>13 Feb</b>	P 914 463	735 101	118 775	183 438	42 381	17 195	182 425	3 671	695 778	85 141	610 636	215 017	15 433	199 584
<b>13 Mar</b>	P 924 132	745 458	123 744	190 525	42 779	17 188	195 562	3 672	706 245	83 260	622 985	214 215	14 702	199 513
<b>13 Abr</b>	P 915 439	741 524	129 428	186 660	42 557	17 191	201 918	3 677	698 388	81 174	617 214	213 376	15 726	197 650
<b>13 May</b>	P 938 697	760 771	134 828	186 724	42 432	17 188	203 243	3 673	730 782	81 755	649 027	204 244	15 952	188 292
<b>13 Jun</b>	P 943 872	766 988	131 642	194 088	43 153	17 202	209 200	3 674	738 222	82 989	655 233	201 976	17 580	184 396
<b>13 Jul</b>	A 948 002	767 687	134 268	192 753	42 815	17 193	206 711	3 702	742 183	87 660	654 523	202 119	17 323	184 796
<b>13 Ago</b>	A 945 408	769 250	135 234	191 394	42 006	17 189	209 664	3 709	741 650	83 451	658 199	200 051	15 306	184 744
<b>13 Sep</b>	A 954 947	779 089	133 690	196 687	41 770	17 190	213 479	3 714	749 923	85 402	664 521	201 309	16 312	184 997
<b>13 Oct</b>	A 951 542	774 948	138 323	195 175	40 823	17 747	215 472	3 690	747 558	86 420	661 138	200 296	15 929	184 367
<b>13 Nov</b>	A 951 788	782 444	145 763	192 551	40 789	17 195	226 951	3 688	759 314	88 308	671 006	204 291	12 084	192 207
<b>13 Dic</b>	A 960 676	789 049	152 036	206 773	41 485	17 187	245 855	3 696	764 896	88 106	676 790	209 849	11 680	198 169
<b>14 Ene</b>	A 979 835	796 224	160 034	208 435	41 369	17 187	243 415	3 712	775 370	87 745	687 625	218 518	13 272	205 246
<b>14 Feb</b>	A 987 972	804 963	160 614	211 050	40 811	17 188	246 653	3 712	786 264	83 470	702 793	215 761	10 259	205 502
<b>14 Mar</b>	A 990 466	813 220	160 712	214 723	40 918	17 188	256 294	3 726	788 112	79 415	708 696	216 394	10 406	205 987

DEUDA SEGÚN EL PDE DE LAS ADMINISTRACIONES PÚBLICAS  
Por subsectores. Miles de millones de euros

DEUDA SEGÚN EL PDE DE LAS ADMINISTRACIONES PÚBLICAS  
Por instrumentos. Miles de millones de euros

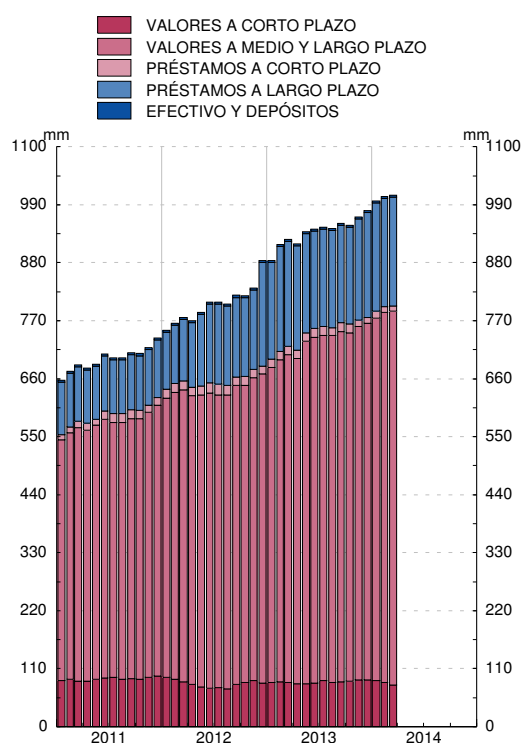
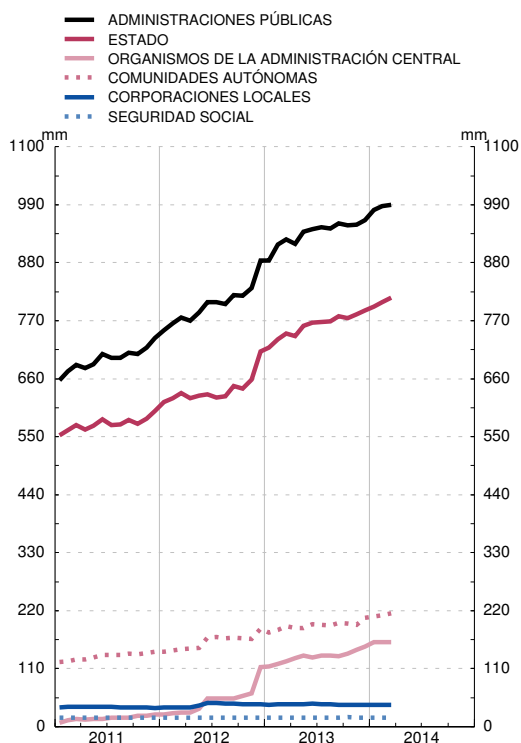

FUENTE: BE.

a. La última información que ha sido contrastada con la que consta en los registros administrativos de las Comunidades Autónomas y de los seis grandes ayuntamientos es la correspondiente a diciembre de 2013.

### 6.3. ESTADO. RECURSOS Y EMPLEOS SEGÚN LA CONTABILIDAD NACIONAL

■ Serie representada gráficamente.

Millones de euros

	Capacidad (+) o necesidad (-) de financiación 1 = 2-8	Recursos corrientes y de capital						Empleos corrientes y de capital						Pro memoria: déficit de caja		
		Total 2 = 3+7	Impuesto sobre el valor añadido (IVA) 3	Otros impuestos sobre los productos y sobre importaciones excepto IVA 4	Intereses y otras rentas de la propiedad 5	Impuestos sobre la renta y el patrimonio 6	Resto 7	Total 8 = 9+13	Remuneración de asalariados 9	Intereses 10	Transferencias corrientes y de capital entre Administraciones Públicas 11	Ayudas a la inversión y otras transferencias de capital 12	Resto 13	Déficit de caja 14 = 15-16	Ingresos líquidos 15	Pagos líquidos 16
<b>09</b>	-98 063	105 382	18 919	11 586	7 989	57 917	8 971	203 445	20 176	16 392	119 611	4 551	42 715	-87 281	102 038	189 319
<b>10</b>	-50 591	141 603	42 612	11 800	7 450	62 990	16 751	192 194	20 479	18 190	109 317	2 965	41 243	-52 235	127 337	179 572
<b>11</b>	-31 569	135 912	31 331	8 018	7 064	58 342	31 157	167 481	20 081	22 432	84 863	2 957	37 148	-46 950	104 145	151 095
<b>12</b>	P -44 202	122 044	14 314	5 651	7 561	50 548	43 970	166 246	19 115	25 791	83 187	2 026	36 127	-29 013	123 344	152 357
<b>13</b>	A -45 494	128 388	26 168	10 412	9 817	61 261	20 730	173 882	19 435	28 777	85 421	1 426	38 823	-39 678	121 118	160 796
<b>13 E-M</b>	A -10 677	29 932	10 757	1 581	2 566	11 519	3 509	40 609	4 206	6 812	20 529	106	8 956	-18 841	24 143	42 984
<b>14 E-M</b>	A -9 884	31 295	10 341	2 417	2 687	12 318	3 532	41 179	4 210	7 276	20 805	97	8 791	-14 371	28 087	42 458
<b>13 Mar</b>	A 3 470	15 409	5 205	387	1 991	6 333	1 493	11 939	1 384	2 368	5 707	18	2 462	-3 430	6 694	10 124
<b>Abr</b>	A -6 622	8 133	463	665	573	5 090	1 342	14 755	1 460	2 343	8 321	13	2 618	1 437	16 505	15 068
<b>May</b>	A -8 839	3 753	453	1 015	513	451	1 321	12 592	1 393	2 407	6 247	71	2 474	-7 679	2 136	9 815
<b>Jun</b>	A -6 292	14 032	4 811	1 030	340	5 674	2 177	20 324	2 506	2 385	11 916	72	3 445	-12 266	2 789	15 055
<b>Jul</b>	A -4 460	12 565	503	1 624	423	7 360	2 655	17 025	1 502	2 500	10 291	31	2 701	1 575	22 136	20 561
<b>Ago</b>	A -2 489	7 974	623	653	731	4 286	1 681	10 463	1 392	2 458	3 639	109	2 865	-9 412	-1 096	8 315
<b>Sep</b>	A 3 293	13 234	4 827	1 106	397	5 769	1 135	9 941	1 336	2 387	3 876	57	2 285	3 426	12 562	9 136
<b>Oct</b>	A -170	14 034	1 742	747	629	9 438	1 478	14 204	1 411	2 502	7 546	127	2 618	8 206	22 706	14 500
<b>Nov</b>	A -3 286	8 218	826	1 302	326	3 880	1 884	11 504	1 541	2 401	5 076	64	2 422	-4 154	5 911	10 065
<b>Dic</b>	A -5 952	16 513	1 163	689	3 319	7 794	3 548	22 465	2 688	2 582	7 980	776	8 439	-1 970	13 327	15 297
<b>14 Ene</b>	A -6 038	7 620	2 488	868	474	2 827	963	13 658	1 395	2 517	7 224	27	2 495	-15 856	5 221	21 077
<b>Feb</b>	A -6 276	8 029	3 005	1 060	338	2 460	1 166	14 305	1 423	2 231	6 916	34	3 701	4 464	16 092	11 629
<b>Mar</b>	A 2 430	15 646	4 848	489	1 875	7 031	1 403	13 216	1 392	2 528	6 665	36	2 595	-2 979	6 774	9 753

ESTADO. CAPACIDAD/NECESIDAD DE FINANCIACIÓN Y DÉFICIT DE CAJA  
Suma móvil 12 meses

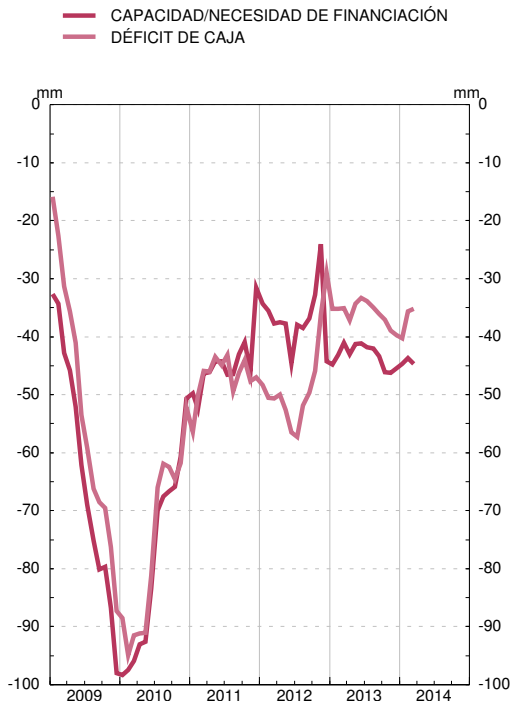

ESTADO. RECURSOS Y EMPLEOS SEGÚN CONTABILIDAD NACIONAL  
Suma móvil 12 meses

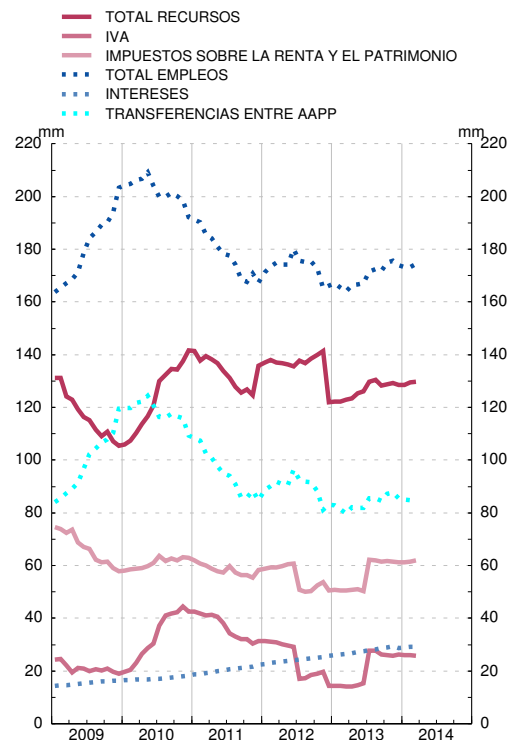

FUENTE: Ministerio de Hacienda y Administraciones Públicas (IGAE).

## 6.4. ESTADO. OPERACIONES FINANCIERAS

■ Serie representada gráficamente.

Millones de euros

	Capacidad (+) o necesidad (-) de financiación	Adquisiciones netas de activos financieros		Pasivos netos contraídos										Contracción neta de pasivos (excepto otras cuentas pendientes de pago)	
		Del cual	Depósitos en el Banco de España	Del cual			Por instrumentos					Por sectores de contrapartida			
				Total	En monedas distintas de la peseta/ euro	Valores a corto plazo	Bonos, obligaciones, notas y valores asumidos	Créditos del Banco de España	Otros pasivos materializados en instrumentos de mercado (a)	Otras cuentas pendientes de pago	En poder de sectores residentes				Resto del mundo
											Total	Instituciones financieras monetarias	Otros sectores residentes		
1	2	3	4	5	6	7	8	9	10	11	12	13	14	15	
<b>09</b>	-98 063	18 509	-4 197	116 572	1 524	34 043	86 807	-535	-510	-3 233	71 270	49 997	21 274	45 302	119 805
<b>10</b>	-50 591	15 926	-5	66 517	-726	3 616	57 958	-544	1 145	4 341	60 357	11 622	48 735	6 161	62 176
<b>11</b>	P -31 569	21 149	-75	52 718	-1 442	312	48 941	-537	2 584	1 418	76 734	37 411	39 323	-24 016	51 300
<b>12</b>	P -44 202	66 964	2 275	111 166	-2 704	-5 749	65 832	-542	55 412	-3 788	72 757	97 138	-24 380	38 408	114 954
<b>13</b>	A -45 494	34 378	-2 400	79 872	-34	5 376	68 613	-876	8 014	-1 254	24 759	10 916	13 843	55 113	81 127
<b>13 E-M</b>	A -10 677	15 659	-2 301	26 336	1 514	3 297	27 692	-	2 531	-7 185	26 106	30 732	-4 626	230	33 520
<b>14 E-M</b>	A -9 884	8 894	-1	18 778	5	-6 509	31 230	-	529	-6 472	16 327	14 031	2 296	2 452	25 250
<b>13 Mar</b>	A 3 470	15 818	100	12 348	7	-1 627	14 589	-	-31	-582	22 040	14 557	7 483	-9 692	12 930
<b>Abr</b>	A -6 622	-10 992	-99	-4 370	-11	1 096	-7 055	-876	2	2 463	-4 343	-2 152	-2 191	-26	-6 832
<b>May</b>	A -8 839	12 496	-1	21 335	7	1 800	18 563	-	1 903	-932	13 318	11 270	2 047	8 017	22 266
<b>Jun</b>	A -6 292	2 424	-1	8 716	-1 550	-1 338	8 746	-	869	439	17 427	8 883	8 544	-8 711	8 277
<b>Jul</b>	A -4 460	-9 142	135	-4 682	2	3 485	-7 735	-	348	-781	-9 871	-4 487	-5 384	5 189	-3 901
<b>Ago</b>	A -2 489	613	-134	3 102	2	-2 850	6 095	-	640	-782	1 771	-2 669	4 440	1 332	3 885
<b>Sep</b>	A 3 293	10 417	2 901	7 124	2	1 525	10 429	-	111	-4 941	-1 468	1 679	-3 147	8 592	12 066
<b>Oct</b>	A -170	-7 667	-800	-7 497	-3	813	-8 027	-	-42	-242	-10 599	-6 822	-3 776	3 101	-7 256
<b>Nov</b>	A -3 286	779	300	4 065	2	-1 839	11 351	-	446	-5 892	-11 838	-8 842	-2 996	15 903	9 957
<b>Dic</b>	A -5 952	19 791	-2 400	25 743	2	-614	8 553	-	1 206	16 599	4 257	-16 675	20 932	21 487	9 145
<b>14 Ene</b>	A -6 038	-3 442	0	2 596	2	-685	3 626	-	8	-353	6 770	13 424	-6 654	-4 175	2 949
<b>Feb</b>	A -6 276	769	-0	7 045	2	-3 160	14 174	-	202	-4 171	2 587	-2 871	5 457	4 458	11 216
<b>Mar</b>	A 2 430	11 568	-1	9 138	2	-2 664	13 430	-	319	-1 947	6 970	3 477	3 493	2 168	11 085

ESTADO. PASIVOS NETOS CONTRAÍDOS. POR INSTRUMENTOS  
Suma móvil 12 meses

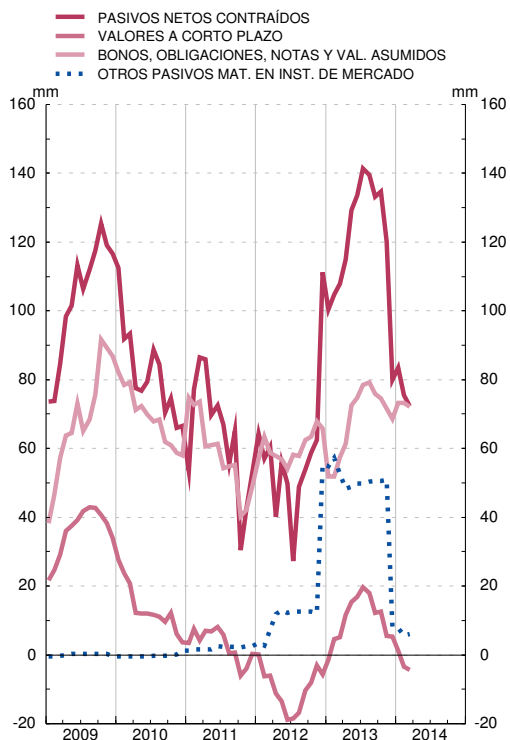

ESTADO. PASIVOS NETOS CONTRAÍDOS. POR SECTORES DE CONTRAPARTIDA  
Suma móvil de 12 meses

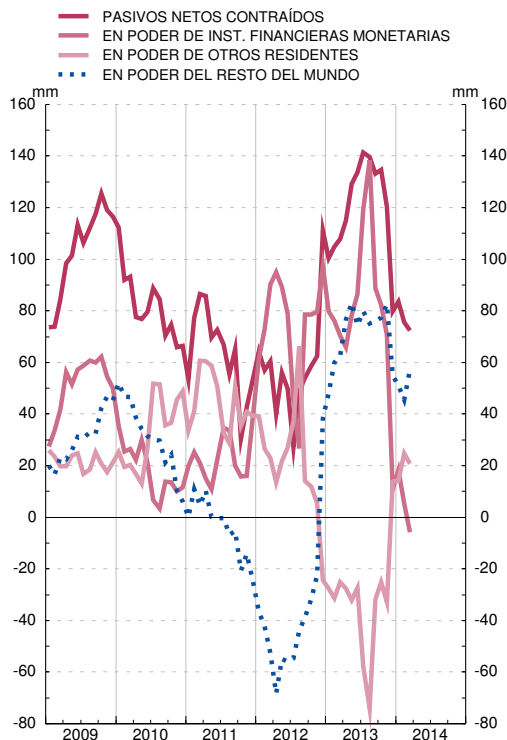

FUENTE: BE.

a. Incluye otros créditos, valores no negociables, moneda y Caja General de Depósitos.

## 6.5. ESTADO. DEUDA SEGÚN EL PROTOCOLO DE DÉFICIT EXCESIVO. ESPAÑA

■ Serie representada gráficamente.

Millones de euros

	Deuda según el Protocolo de Déficit Excesivo (PDE)										Pro memoria:				
	Del cual:		Por instrumentos				Por sectores de contrapartida				Depósitos en el Banco de España incluyendo Subastas de liquidez del Tesoro	Avalos prestados (saldo vivo)			
	Total	En monedas distintas del euro	Valores a corto plazo	Bonos, obligaciones, notas y valores asumidos	Créditos del Banco de España	Resto de deuda PDE (a)	En poder de sectores residentes			Resto del mundo		Total	De los cuales:		
							Total	Administraciones Públicas	Otros sectores residentes				Concedidos a otras AAPP	A FEEF (b)	A Entidades de crédito
1	2	3	4	5	6	7	8	9	10	11	12	13	14	15	
<b>09</b>	479 541	68	85 513	383 864	4 665	5 498	263 300	46 105	217 195	216 240	24 791	58 854	3 000	-	49 008
<b>10</b>	544 790	0	89 756	444 308	4 082	6 644	299 648	61 170	238 478	245 142	28 898	73 560	6 000	-	59 506
<b>11</b>	P 598 995	0	90 608	495 662	3 499	9 228	391 375	62 613	328 763	207 620	30 616	99 748	23 851	2 993	64 659
<b>12</b>	P 711 495	0	84 613	559 327	2 915	64 640	427 748	67 328	360 420	283 748	35 000	168 165	26 608	30 820	68 399
<b>13 Mar</b>	A 745 458	0	87 693	587 679	2 915	67 171	452 944	67 818	385 126	292 514	47 842	176 356	29 597	29 269	62 577
<b>Abr</b>	A 741 524	0	88 702	583 705	1 943	67 173	449 133	68 574	380 559	292 391	38 349	176 204	29 672	30 831	61 023
<b>May</b>	A 760 771	0	90 396	599 355	1 943	69 076	459 403	69 899	389 504	301 368	47 900	170 954	31 720	30 861	53 873
<b>Jun</b>	A 766 988	0	89 000	606 099	1 943	69 945	475 004	67 465	407 540	291 983	39 459	171 133	31 720	31 996	53 033
<b>Jul</b>	A 767 687	0	92 423	603 026	1 943	70 294	468 928	63 275	405 653	298 759	38 407	170 305	31 720	33 021	51 532
<b>Ago</b>	A 769 250	0	89 504	606 869	1 943	70 934	470 708	64 928	405 780	298 542	31 400	170 944	31 720	33 840	51 532
<b>Sep</b>	A 779 089	239	90 987	615 115	1 943	71 044	468 328	64 468	403 860	310 762	43 380	169 363	29 654	34 657	51 411
<b>Oct</b>	A 774 948	235	91 742	610 260	1 943	71 002	458 916	62 461	396 455	316 032	40 649	169 926	30 454	35 887	50 128
<b>Nov</b>	A 782 444	240	89 839	619 213	1 943	71 448	449 610	57 836	391 774	332 834	26 361	168 108	31 954	35 887	46 951
<b>Dic</b>	A 789 049	240	89 174	625 278	1 943	72 654	435 810	57 387	378 423	353 239	20 284	165 054	31 954	34 841	46 607
<b>14 Ene</b>	A 796 224	244	88 434	633 185	1 943	72 669	445 538	54 947	390 591	350 693	19 578	165 181	31 954	36 481	45 247
<b>Feb</b>	A 804 963	242	85 231	644 924	1 943	72 861	446 621	55 885	390 736	358 338	27 766	158 369	30 454	37 300	39 550
<b>Mar</b>	A 813 220	241	82 521	655 571	1 943	73 179	...	58 443	...	...	31 797	146 523	28 299	34 668	32 853

ESTADO. PASIVOS EN CIRCULACIÓN  
Por instrumentos. Miles de millones de euros

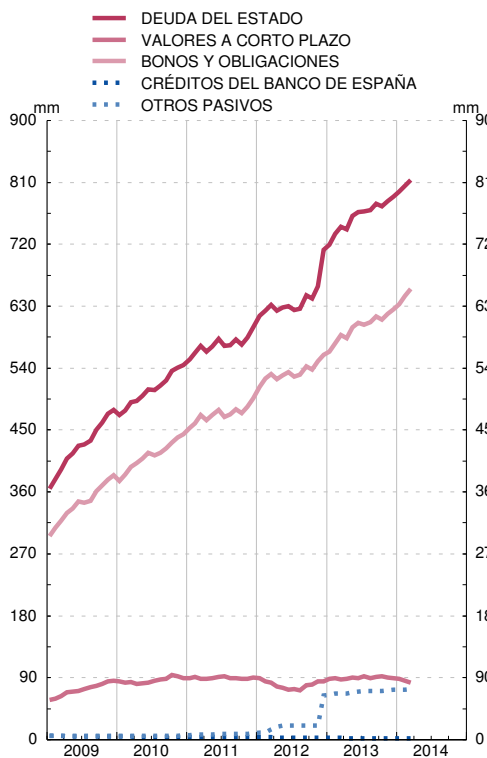

ESTADO. PASIVOS EN CIRCULACIÓN  
Por sectores de contrapartida. Miles de millones de euros

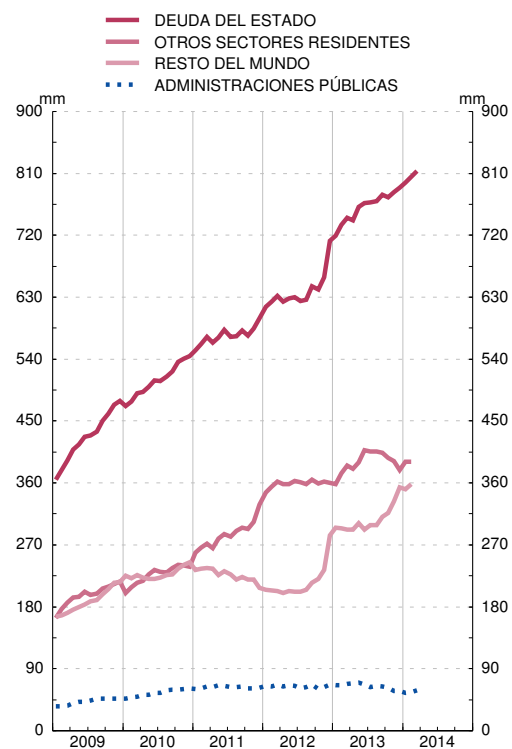

FUENTE: BE.

- a. Incluye los préstamos del Mecanismo Europeo de Estabilidad (MEDE), otros préstamos, valores no negociables y moneda en circulación.  
b. Facilidad Europea de Estabilización Financiera.

## 6.6. COMUNIDADES AUTÓNOMAS. CAPACIDAD (+) O NECESIDAD (-) DE FINANCIACIÓN SEGÚN EL PROTOCOLO DE DÉFICIT EXCESIVO (PDE)

Millones de euros

	Total	Andalucía	Aragón	Princ. de Asturias	Illes Balears	Canarias	Cantabria	Castilla-La Mancha	Castilla y León	Cataluña	Extremadura	Galicia	La Rioja	Comun. de Madrid	Región de Murcia	Comun. Foral Navarra	País Vasco	Comun. Valenciana	
	1	2	3	4	5	6	7	8	9	10	11	12	13	14	15	16	17	18	
<b>11</b> II	-10 398	-1 505	-298	-298	-336	-398	-139	-996	-545	-2 411	-321	-520	-71	-984	-360	-315	541	-1 442	
III	-4 183	-467	-76	-93	-119	195	-51	-486	-253	-1 377	-13	-177	3	-240	-272	118	27	-902	
IV	-30 965	-6 209	-1 112	-924	-419	-1 332	-551	-1 791	-1 736	-5 131	-1 094	-1 867	-249	-2 282	-1 008	-128	-1 738	-3 394	
<b>12</b> I	P	-349	-705	18	38	134	-116	10	260	14	573	-4	-145	26	-87	-169	-235	221	-182
II	P	-7 807	-1 137	-250	-158	-261	-354	-110	-371	-543	-1 985	-225	-472	-48	-823	-325	-140	-224	-381
III	P	-2 414	-77	-66	122	27	-31	5	-326	54	-1 481	50	-27	2	-401	-99	42	155	-363
IV	P	-8 600	-958	-178	-224	-376	54	-96	-120	-279	-1 402	11	-66	-71	-659	-255	25	-1 083	-2 923
<b>13</b> I	P	-1 304	-385	-82	27	13	-19	25	-1	-155	-456	35	-62	44	-461	-100	-206	92	387
II	P	-6 716	-619	-276	-13	-49	-221	-80	-337	-353	-1 249	-158	-534	-52	-942	-222	-306	-324	-981
III	A	-1 198	-350	-90	-34	21	100	8	27	228	-652	84	159	-15	-171	-109	26	-151	-279
IV	A	-6 563	-786	-218	-208	-319	-261	-77	-455	-308	-1 412	-122	-168	-58	-285	-405	214	-298	-1 397
<b>13</b> E-F	P	-967	-42	-45	50	-23	24	17	-9	-68	-687	-7	-56	26	-286	-98	85	76	76
<b>14</b> E-F	A	-1 805	-464	-81	7	-19	-2	-19	-78	-91	-341	-75	-72	-5	-537	-124	48	42	6
<b>13</b> Abr	P	-1 500	-71	-57	96	-8	-87	-14	-89	-96	-449	-25	-44	-15	-191	-75	-53	34	-356
May	P	-1 455	259	-80	-29	-34	87	-14	-71	...	-355	-34	-274	-13	-191	-83	-147	-165	-311
Jun	P	-3 761	-807	-139	-80	-7	-221	-52	-177	-257	-445	-99	-216	-24	-560	-64	-106	-193	-314
Jul	A	801	-73	62	39	171	94	33	58	276	-114	...	286	7	144	15	-125	-161	89
Ago	A	-392	120	-35	-32	-58	110	-11	-33	-43	-181	-10	-58	2	-143	-57	168	6	-137
Sep	A	-1 607	-397	-117	-41	-92	-104	-14	2	-5	-357	94	-69	-24	-172	-67	-17	4	-231
Oct	A	-1 242	-8	-22	-26	-81	-43	28	-58	-15	-346	-64	-59	22	-189	-93	106	-50	-344
Nov	A	-1 351	-184	-65	-35	-53	-53	-17	-48	-38	-650	-55	-141	-30	21	-64	-10	678	-607
Dic	A	-3 970	-594	-131	-147	-185	-165	-88	-349	-255	-416	-3	32	-50	-117	-248	118	-926	-446
<b>14</b> Ene	A	-1 034	-240	-6	33	14	5	-18	-29	-30	-269	-22	13	-1	-196	-55	-199	-14	-20
Feb	A	-771	-224	-75	-26	-33	-7	-1	-49	-61	-72	-53	-85	-4	-341	-69	247	56	26

### CAPACIDAD (+) O NECESIDAD (-) DE FINANCIACIÓN SEGÚN EL PDE DE LAS COMUNIDADES AUTÓNOMAS

Datos acumulados enero fecha

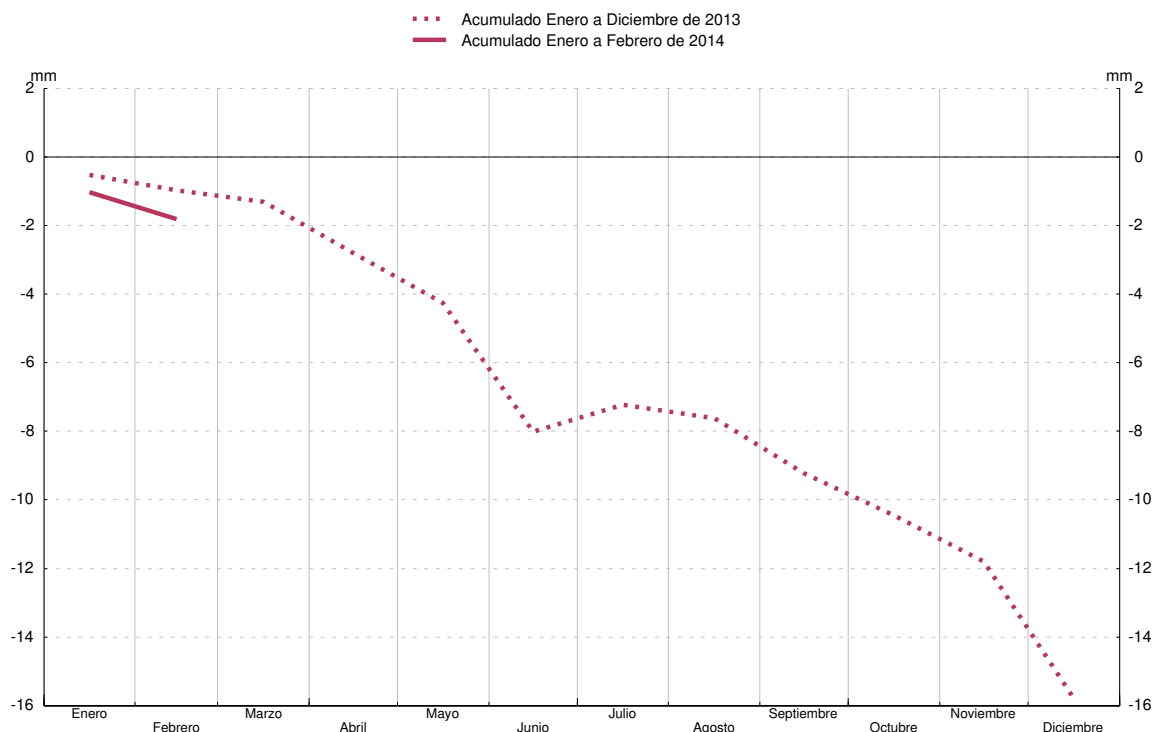

FUENTE: Ministerio de Hacienda y Administraciones Públicas (IGAE).

## 7.1. BALANZA DE PAGOS DE ESPAÑA FRENTE A OTROS RESIDENTES EN LA ZONA DEL EURO Y AL RESTO DEL MUNDO. RESUMEN Y DETALLE DE LA CUENTA CORRIENTE

■ Serie representada gráficamente.

Millones de euros

	Cuenta corriente (a)													Cuenta de capital (saldo)	Cuenta corriente más cuenta de capital (saldo)	Cuenta financiera (saldo)	Errores y omisiones
	Total (saldo)	Bienes			Servicios				Rentas			Transferencias corrientes (saldo)					
		Saldo	Ingresos	Pagos	Saldo	Ingresos		Pagos		Saldo	Ingresos		Pagos				
						Total	Turismo y viajes	Total	Turismo y viajes								
1=2+5+10+13	2=3-4	3	4	5=6-8	6	7	8	9	10=11-12	11	12	13	14	15=1+14	16	17=(15+16)	
<b>11</b>	-38 968	-43 451	221 157	264 608	35 281	102 013	43 126	66 732	12 349	-24 329	46 463	70 792	-6 469	5 431	-33 537	30 307	3 230
<b>12</b>	P -12 428	-27 796	230 223	258 020	37 554	106 451	43 791	68 897	11 913	-17 918	39 808	57 726	-4 267	6 594	-5 834	324	5 509
<b>13</b>	P 7 965	-11 637	238 703	250 340	40 870	109 307	45 505	68 437	12 249	-15 277	36 884	52 161	-5 992	7 834	15 799	-25 286	9 487
<b>13 E-F</b>	P -5 282	-3 560	36 573	40 132	4 463	15 038	4 982	10 575	1 562	-3 029	5 391	8 420	-3 157	1 028	-4 254	6 081	-1 827
<b>14 E-F</b>	A -6 382	-3 053	38 634	41 686	5 045	16 157	5 324	11 112	1 662	-4 953	4 650	9 603	-3 421	423	-5 959	4 880	1 079
<b>12 Nov</b>	P 778	-1 181	19 927	21 108	1 849	7 721	2 604	5 872	1 058	-1 804	2 416	4 220	1 915	901	1 679	-189	-1 490
<b>Dic</b>	P 3 007	-1 394	18 661	20 055	1 785	8 224	2 151	6 439	886	314	5 768	5 455	2 303	753	3 761	-8 348	4 588
<b>13 Ene</b>	P -3 252	-2 917	18 011	20 927	2 248	7 753	2 686	5 505	743	-1 602	2 801	4 403	-982	285	-2 968	23	2 944
<b>Feb</b>	P -2 030	-643	18 562	19 205	2 215	7 285	2 296	5 070	819	-1 427	2 590	4 017	-2 175	744	-1 286	6 057	-4 771
<b>Mar</b>	P 1 004	763	20 911	20 148	2 311	7 558	2 886	5 246	822	-1 374	2 584	3 957	-697	348	1 352	-3 347	1 995
<b>Abr</b>	P -1 168	-1 093	20 541	21 634	2 146	8 031	2 723	5 885	781	-1 191	2 954	4 145	-1 030	952	-216	-2 336	2 552
<b>May</b>	P 2 413	514	21 062	20 547	3 572	8 856	3 792	5 283	678	-730	3 378	4 108	-944	1 381	3 795	-5 353	1 559
<b>Jun</b>	P 2 075	-60	21 511	21 570	4 176	9 850	4 585	5 674	1 155	-1 389	3 212	4 601	-652	197	2 272	-2 291	19
<b>Jul</b>	P 1 709	-276	19 996	20 272	5 525	11 733	5 804	6 208	1 293	-2 379	2 944	5 323	-1 161	504	2 214	-5 254	3 041
<b>Ago</b>	P 2 601	-1 320	17 369	18 689	5 288	10 670	6 159	5 383	1 348	-447	2 773	3 220	-920	634	3 235	-1 142	-2 094
<b>Sep</b>	P 229	-2 580	19 948	22 527	4 494	10 404	5 078	5 910	1 301	-1 061	2 704	3 765	-624	115	344	-5 188	4 844
<b>Oct</b>	P 1 742	-869	21 721	22 590	4 265	10 363	4 411	6 098	1 172	-1 451	2 452	3 903	-204	644	2 385	954	-3 339
<b>Nov</b>	P 908	-1 194	19 594	20 787	2 582	8 071	2 742	5 490	1 165	-2 092	2 355	4 448	1 612	403	1 311	-2 061	750
<b>Dic</b>	P 1 733	-1 964	19 478	21 442	2 047	8 731	2 343	6 685	973	-133	6 138	6 272	1 784	1 627	3 360	-5 348	1 988
<b>14 Ene</b>	A -3 584	-2 057	18 882	20 938	2 659	8 373	2 890	5 714	791	-3 093	2 637	5 730	-1 093	314	-3 270	2 633	637
<b>Feb</b>	A -2 798	-996	19 752	20 748	2 386	7 784	2 434	5 398	871	-1 861	2 012	3 873	-2 328	109	-2 689	2 248	442

### RESUMEN

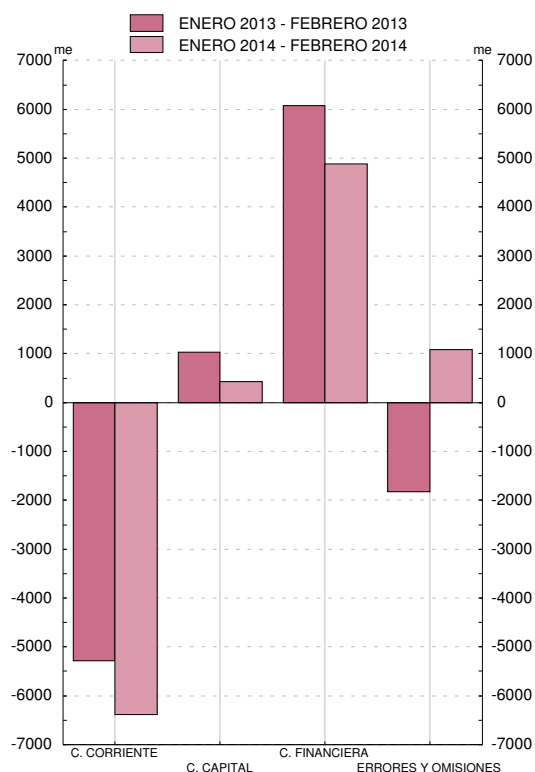

### DETALLE DE LA CUENTA CORRIENTE

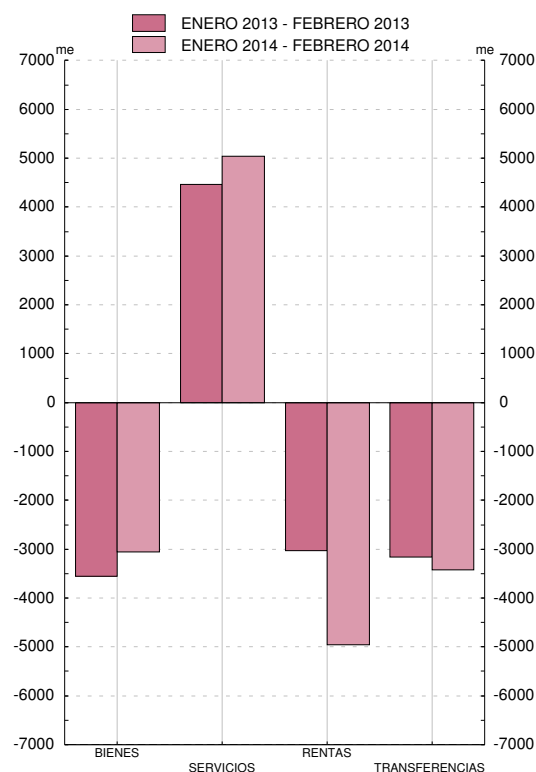

FUENTE: BE. Cifras elaboradas según el Manual de Balanza de Pagos del FMI (5.ª edición, 1993).

a. Un signo positivo para los saldos de la cuenta corriente y de capital significa superávit (ingresos mayores que pagos) y, por tanto, un préstamo neto al exterior (aumento de la posición acreedora o disminución de la posición deudora).

b. Un signo positivo para el saldo de la cuenta financiera (variación de pasivos mayor que la variación de activos) significa una entrada neta de financiación, es decir, un préstamo neto del resto del mundo (aumento de la posición deudora o disminución de la posición acreedora).



## 7.2. BALANZA DE PAGOS DE ESPAÑA FRENTE A OTROS RESIDENTES EN LA ZONA DEL EURO Y AL RESTO DEL MUNDO. DETALLE DE LA CUENTA FINANCIERA (a)

■ Serie representada gráficamente.

Millones de euros

Cuenta financiera	Total, excepto Banco de España												Banco de España			
	Total (VNP-VNA) 1= 2+13	Inversiones directas			Inversiones de cartera			Otras inversiones (d)			Derivados financieros netos (VNP-VNA) 12	Total (VNP-VNA) 13=14+15+16	Reservas (e) 14	Activos netos frente al Euro-sistema (e) 15	Otros activos netos (VNP-VNA) 16	
		Saldo (VNP-VNA) 3=5-4	De España en el exterior (VNA) 4	Del exterior en España (VNP) (b) 5	Saldo (VNP-VNA) 6=8-7	De España en el exterior (VNA) 7	Del exterior en España (VNP) (c) 8	Saldo (VNP-VNA) 9=11-10	De España en el exterior (VNA) 10	Del exterior en España (VNP) 11						
																2=3+6+9+12
<b>11</b>	30 307	-78 924	-9 197	29 612	20 415	-25 700	-42 495	-68 194	-41 961	33 895	-8 066	-2 067	109 231	-10 022	124 056	-4 803
<b>12</b>	P 324	-173 191	23 098	-3 099	19 999	-54 928	3 283	-51 645	-149 711	44 867	-104 844	8 349	173 516	-2 211	162 366	13 361
<b>13</b>	P -25 286	88 981	9 890	19 609	29 499	40 360	-8 800	31 560	35 254	-52 625	-17 371	3 477	-114 267	-462	-123 660	9 855
<b>13 E-F</b>	P 6 081	45 577	4 602	583	5 185	11 887	-1 076	10 812	29 126	-3 554	25 571	-39	-39 496	-942	-40 216	1 662
<b>14 E-F</b>	A 4 880	-13 053	-2 218	5 185	2 967	-15 658	12 110	-3 548	7 576	-8 013	-437	-2 752	17 933	122	18 413	-602
<b>12 Nov</b>	P -189	14 423	7 420	-4 488	2 932	32 368	-13 093	19 275	-26 148	2 431	-23 717	783	-14 612	-13	-14 388	-211
<b>Dic</b>	P -8 348	19 047	6 846	-4 657	2 189	-23 220	37 720	14 500	35 730	2 589	38 319	-310	-27 395	18	-28 704	1 291
<b>13 Ene</b>	P 23	28 091	2 295	1 327	3 622	10 159	-993	9 167	15 221	-2 149	13 072	416	-28 068	-934	-27 930	796
<b>Feb</b>	P 6 057	17 485	2 307	-744	1 563	1 728	-83	1 645	13 904	-1 405	12 499	-455	-11 428	-8	-12 286	866
<b>Mar</b>	P -3 347	-4 076	-1 383	5 789	4 406	-13 359	-50	-13 408	10 595	4 227	14 821	71	729	155	-226	799
<b>Abr</b>	P -2 336	4 152	3 500	-1 587	1 913	-3 264	-2 761	-6 025	2 995	-735	2 260	921	-6 488	136	-7 781	1 156
<b>May</b>	P -5 353	-2 056	555	520	1 075	3 720	403	4 122	-5 923	-2 795	-8 718	-407	-3 298	163	-4 220	759
<b>Jun</b>	P -2 291	-337	16	2 191	2 207	-10 611	-1 284	-11 894	9 658	-4 291	5 367	600	-1 954	81	-2 302	267
<b>Jul</b>	P -5 254	-5 532	1 665	-337	1 328	4 189	-5 073	-885	-11 802	-30 434	-42 236	415	278	98	-1 175	1 355
<b>Ago</b>	P -1 142	-2 242	533	1 177	1 709	239	2 371	2 610	-3 608	-3 148	-6 756	594	1 100	29	164	908
<b>Sep</b>	P -5 188	6 696	1 900	1 470	3 370	6 620	-521	6 099	-2 728	2 788	60	904	-11 884	-107	-13 063	1 286
<b>Oct</b>	P 954	4 700	4 491	-1 757	2 734	2 522	-3 936	-1 414	-3 153	-2 727	-5 880	840	-3 746	-115	-4 341	709
<b>Nov</b>	P -2 061	20 547	-426	2 968	2 542	16 899	4 284	21 183	4 005	-5 870	-1 865	70	-22 608	14	-22 928	307
<b>Dic</b>	P -5 348	21 551	-5 564	8 592	3 028	21 517	-1 157	20 361	6 089	-6 086	3	-491	-26 899	27	-27 571	645
<b>14 Ene</b>	A 2 633	-4 345	1 653	1 672	3 325	-9 753	7 884	-1 868	5 471	-1 560	3 911	-1 717	6 978	-43	7 411	-390
<b>Feb</b>	A 2 248	-8 707	-3 871	3 514	-358	-5 906	4 226	-1 680	2 104	-6 453	-4 348	-1 035	10 955	165	11 002	-212

CUENTA FINANCIERA (VNP-VNA)

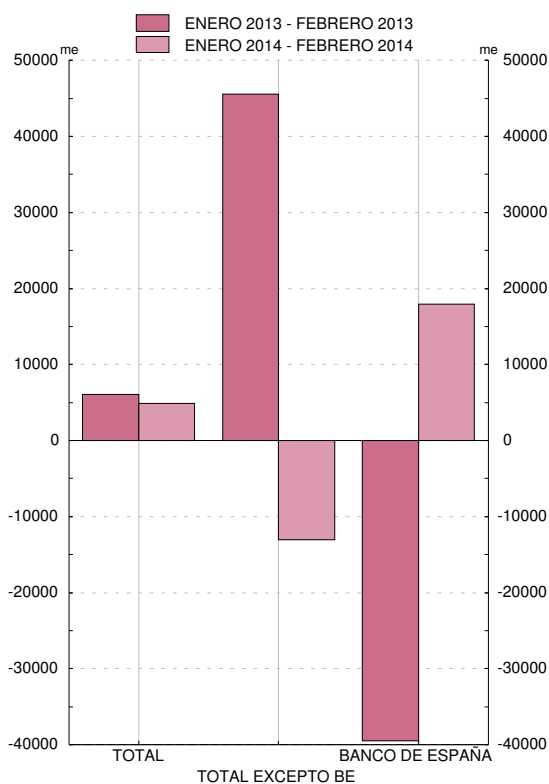

CUENTA FINANCIERA, EXCEPTO BANCO DE ESPAÑA. DETALLE (VNP-VNA)

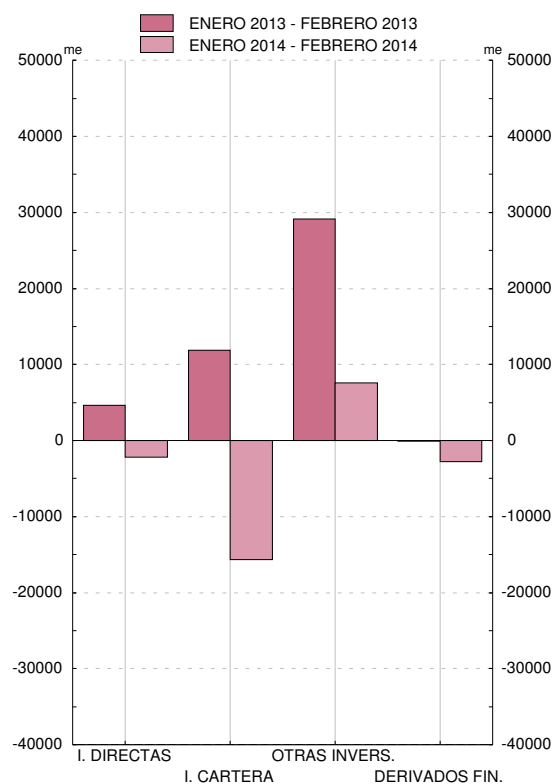

FUENTE: BE. Cifras elaboradas según el Manual de Balanza de Pagos del FMI (5.ª edición, 1993).

a. Tanto la variación de activos (VNA) como la variación de pasivos (VNP) han de entenderse 'netas' de sus correspondientes amortizaciones. Un signo positivo (negativo) en las columnas señalizadas como VNA supone una salida (entrada) de financiación exterior. Un signo positivo (negativo) en las columnas señalizadas como VNP supone una entrada (salida) de financiación exterior. b. No recoge las inversiones directas en acciones cotizadas e incluye inversiones de cartera en acciones no cotizadas. c. Incluye inversiones directas en acciones cotizadas, pero no recoge las inversiones de cartera en acciones no cotizadas. d. Principalmente, préstamos, depósitos y operaciones temporales. e. Un signo positivo (negativo) supone una disminución (aumento) de las reservas y/o de los activos del BE frente al Euro-sistema.

### 7.3. COMERCIO EXTERIOR DE ESPAÑA FRENTE A OTROS MIEMBROS DE LA ZONA DEL EURO Y EL RESTO DEL MUNDO. EXPORTACIONES Y EXPEDICIONES

■ Serie representada gráficamente.

Millones de euros y tasas de variación interanual

	Total			Por tipos de productos (series deflactadas) (a)					Por áreas geográficas (series nominales)							
	Millones de euros	Nominal	Deflactado (a)	Consumo	Capital	Intermedios			UE 28		OCDE		OPEP	Otros países americanos	China	Nuevos países industrializados
						Total	Energéticos	No energéticos	Total	Zona del Euro	Del cual:					
1	2	3	4	5	6	7	8	9	10	11	12	13	14	15	16	
<b>06</b>	170 439	10,0	5,2	2,9	12,7	5,6	-3,7	6,2	8,1	7,8	8,4	17,7	6,0	34,5	12,8	16,5
<b>07</b>	185 023	8,6	5,8	3,0	4,4	8,1	6,6	8,1	8,0	8,4	7,1	-1,1	22,3	-12,5	23,5	-0,8
<b>08</b>	189 228	2,3	0,7	2,4	-5,6	0,6	19,0	-0,6	-0,1	-0,5	-0,4	1,4	30,1	1,0	1,2	4,2
<b>09</b>	159 890	-15,5	-9,4	-3,4	-14,1	-12,8	-19,9	-12,2	-15,5	-13,2	-15,1	-24,4	-11,4	-17,9	-7,7	8,5
<b>10</b>	186 780	16,8	15,0	-3,4	22,4	28,6	15,4	29,6	14,3	13,6	15,2	15,5	9,6	35,7	34,1	27,0
<b>11</b>	215 230	15,2	10,0	6,8	17,9	10,7	12,1	11,4	12,7	9,5	13,6	20,0	26,2	18,8	27,2	1,3
<b>12</b>	226 115	5,1	3,0	-2,6	-8,2	7,9	27,0	6,0	0,5	-0,7	...	14,0	...	17,6	11,7	29,9
<b>13</b>	234 240	5,4	5,4	6,9	14,6	3,3	5,4	-2,9	5,0	4,4	4,0	-2,7	14,2	20,0	6,1	0,8
<b>12 Dic</b>	17 789	4,6	0,2	5,2	4,7	-3,2	37,3	-5,7	3,8	1,2	5,6	12,3	-13,3	14,8	18,8	68,6
<b>13 Ene</b>	17 882	7,9	5,3	5,3	17,6	3,7	-1,0	4,0	3,6	1,9	3,4	6,2	83,2	20,0	15,2	1,5
<b>Feb</b>	18 414	2,4	4,9	0,3	16,0	6,1	-31,4	9,1	-0,6	-1,7	-1,8	-9,1	37,0	22,9	25,8	11,3
<b>Mar</b>	20 289	2,0	5,5	0,2	5,4	8,5	3,7	8,9	-8,1	-8,9	-6,9	13,9	41,1	16,3	2,3	-36,1
<b>Abr</b>	20 398	18,6	16,3	18,6	42,1	11,3	26,5	10,4	13,2	11,6	16,2	23,9	8,3	36,7	32,1	28,2
<b>May</b>	20 891	7,3	7,7	11,0	4,7	6,5	47,1	3,9	6,4	4,7	6,7	18,7	-1,1	24,5	12,9	-5,6
<b>Jun</b>	20 848	10,5	7,5	5,0	4,9	9,2	41,3	7,1	15,3	13,0	12,7	-16,0	14,8	15,9	-3,4	-5,2
<b>Jul</b>	19 861	1,3	-0,1	0,9	7,7	-1,6	-15,3	-0,5	-3,0	-4,7	-2,0	-11,2	30,5	30,0	-5,8	24,4
<b>Ago</b>	17 216	3,8	1,9	6,8	38,2	-3,6	20,1	-5,3	11,8	9,9	3,7	-19,8	0,0	9,3	20,3	7,9
<b>Sep</b>	19 345	8,3	11,4	22,7	22,9	5,0	-4,7	5,7	12,4	13,9	8,9	-5,4	-13,1	24,0	14,1	-4,6
<b>Oct</b>	21 465	1,8	1,2	8,7	14,5	-4,6	-16,0	-3,6	6,8	7,3	3,5	-16,8	-16,8	16,3	-8,2	-14,4
<b>Nov</b>	19 319	-2,2	-0,9	2,9	7,7	-4,7	17,6	-6,2	0,1	1,3	-0,9	-15,2	-11,6	14,7	-12,5	19,4
<b>Dic</b>	18 313	2,9	5,5	4,4	9,5	5,2	-24,3	7,9	1,9	4,8	4,1	-2,3	-2,0	10,0	-17,6	-15,1
<b>14 Ene</b>	18 434	3,1	5,4	2,5	19,8	5,1	12,3	4,6	5,2	5,6	5,8	8,1	-38,3	0,1	27,5	41,1

#### POR TIPOS DE PRODUCTOS

Tasas de variación interanual (tendencia obtenida con TRAMO SEATS)

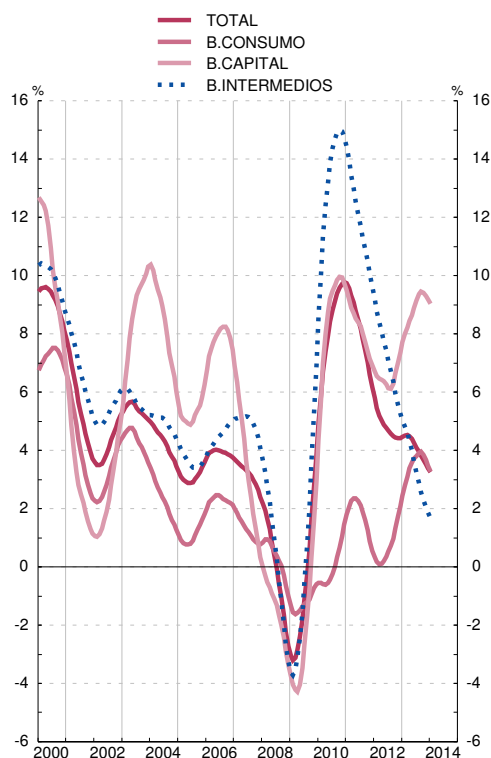

#### POR ÁREAS GEOGRÁFICAS

Tasas de variación interanual (tendencia obtenida con TRAMO-SEATS)

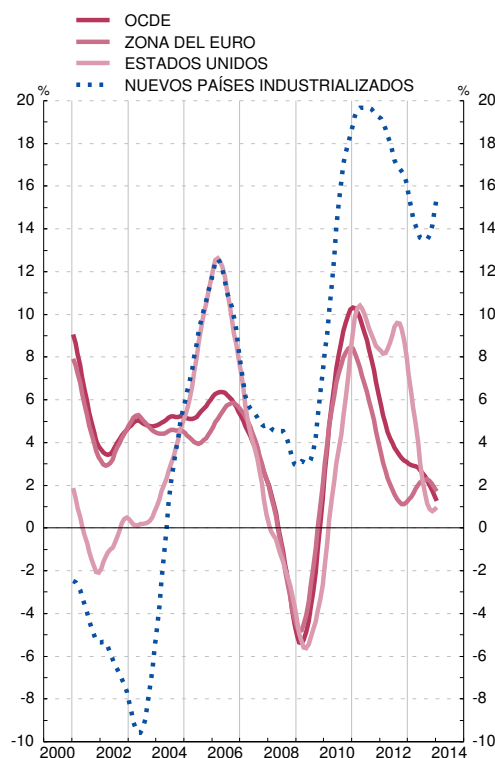

FUENTES: ME, MHAP y BE.

Nota: Las series de base de este indicador figuran en el Boletín Estadístico del Banco de España, capítulo 18, cuadros 4 y 5.

Las series mensuales corresponden a datos provisionales, en tanto que las series anuales son los datos definitivos de comercio exterior.

a. Series deflactadas con el índice de valor unitario correspondiente.

## 7.4. COMERCIO EXTERIOR DE ESPAÑA FRENTE A OTROS MIEMBROS DE LA ZONA DEL EURO Y EL RESTO DEL MUNDO. IMPORTACIONES E INTRODUCCIONES

■ Serie representada gráficamente.

Millones de euros y tasas de variación interanual

	Total			Por tipos de productos (series deflactadas) (a)					Por áreas geográficas (series nominales)							
	Millones de euros	Nominal	Deflactado (a)	Consumo	Capital	Intermedios			UE 28		OCDE		OPEP	Otros países americanos	China	Nuevos países industrializados
						Total	Energéticos	No energéticos	Total	Zona del Euro	Total	Estados Unidos				
1	2	3	4	5	6	7	8	9	10	11	12	13	14	15	16	
<b>06</b>	262 687	12,8	8,5	7,3	2,5	10,2	6,1	11,5	8,4	8,0	8,8	14,7	25,3	24,1	22,7	28,6
<b>07</b>	285 038	8,5	7,6	5,8	10,8	7,8	4,0	8,9	10,5	11,0	9,7	16,4	-6,3	-6,8	28,7	-3,7
<b>08</b>	283 388	-0,6	-4,5	-6,4	-14,3	-1,9	5,8	-3,9	-8,2	-8,8	-7,3	12,9	37,4	16,6	10,8	-16,1
<b>09</b>	206 116	-27,3	-17,5	-12,1	-31,4	-17,5	-9,9	-20,0	-23,8	-25,6	-24,6	-25,1	-38,6	-31,1	-29,5	-31,6
<b>10</b>	240 056	16,5	11,3	-4,1	9,0	19,0	3,3	24,5	9,8	7,5	10,5	14,2	36,0	44,8	30,8	7,1
<b>11</b>	263 141	9,6	1,1	-3,0	-4,6	3,2	1,8	3,6	5,9	6,7	6,6	12,6	20,1	21,0	-1,1	-2,8
<b>12</b>	257 946	-2,0	-6,3	-8,2	-7,9	-5,5	0,2	-7,0	-5,8	-5,8	...	-9,1	...	9,1	-4,8	-12,4
<b>13</b>	250 195	-1,0	3,1	2,5	14,1	2,4	1,3	3,2	1,5	1,4	1,3	5,8	-6,7	-12,1	-1,2	2,4
<b>12 Dic</b>	19 083	-11,5	-13,6	-4,8	-2,1	-17,5	-14,1	-18,7	-13,4	-13,3	-13,7	2,7	-8,9	-44,2	-3,2	-25,7
<b>13 Ene</b>	21 380	5,7	6,7	-4,9	0,4	10,9	18,2	8,6	-0,7	1,4	2,8	29,4	0,5	-3,7	-5,3	-4,2
<b>Feb</b>	19 598	-9,8	-6,3	-10,6	0,7	-5,6	-13,0	-3,2	-9,7	-8,8	-10,1	-16,8	-6,3	-38,8	-7,9	-16,4
<b>Mar</b>	19 654	-15,0	-10,6	-18,4	-7,0	-8,3	-9,3	-7,9	-11,8	-12,3	-12,1	-16,2	-10,4	-47,0	2,2	-16,9
<b>Abr</b>	22 041	7,2	14,8	10,7	24,1	15,1	15,0	15,2	6,5	7,3	6,6	14,2	9,1	-14,3	-1,8	36,0
<b>May</b>	20 918	-2,2	3,9	1,2	14,8	3,7	19,9	-0,5	-1,1	0,3	-3,7	-5,8	26,4	-24,2	-5,8	0,8
<b>Jun</b>	20 955	-2,8	-0,0	5,9	22,0	-3,5	-6,5	-2,6	2,5	1,6	3,1	-10,3	-17,5	-28,0	-12,9	-0,7
<b>Jul</b>	20 647	-3,0	-0,7	0,1	9,7	-1,8	3,8	-3,4	-3,7	-5,5	-3,2	-1,3	-3,5	-11,9	-2,0	-2,0
<b>Ago</b>	19 025	-3,6	3,1	5,5	17,1	1,2	-2,0	2,4	3,7	2,4	4,4	14,9	-16,4	-11,8	-6,8	8,1
<b>Sep</b>	21 932	4,7	8,7	14,5	32,6	5,0	-4,3	8,0	9,3	9,8	8,8	-3,8	-12,8	14,8	7,6	1,2
<b>Oct</b>	22 824	1,1	8,4	10,1	18,8	7,0	0,4	8,9	4,5	4,6	6,2	25,3	-25,6	-1,2	3,2	-8,7
<b>Nov</b>	21 078	-0,4	2,4	7,8	19,4	-0,7	-3,8	0,2	8,2	6,9	5,5	16,4	-14,6	-5,0	-2,4	7,4
<b>Dic</b>	20 143	5,6	9,3	11,5	15,7	8,1	-4,4	12,4	9,7	9,3	6,6	20,9	-9,5	23,7	16,4	23,4
<b>14 Ene</b>	21 253	-0,6	6,5	17,2	11,7	3,2	-4,5	5,7	8,1	6,8	9,5	16,9	-21,9	-27,7	5,2	9,3

### POR TIPOS DE PRODUCTOS

Tasas de variación interanual (tendencia obtenida con TRAMO SEATS)

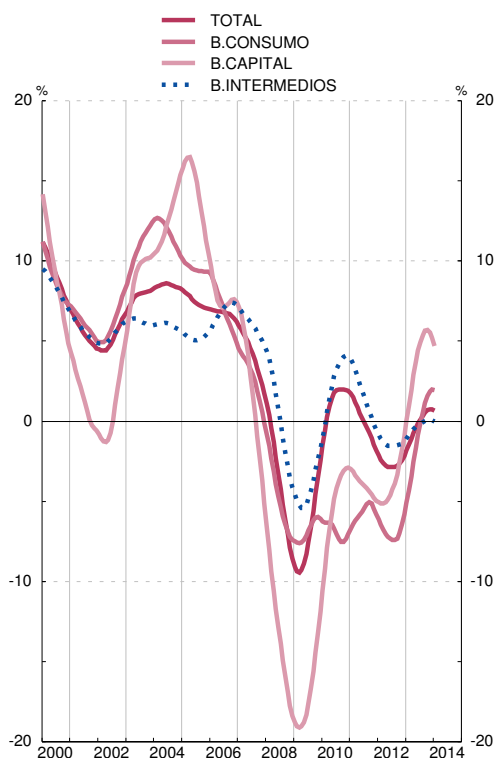

### POR ÁREAS GEOGRÁFICAS

Tasas de variación interanual (tendencia obtenida con TRAMO-SEATS)

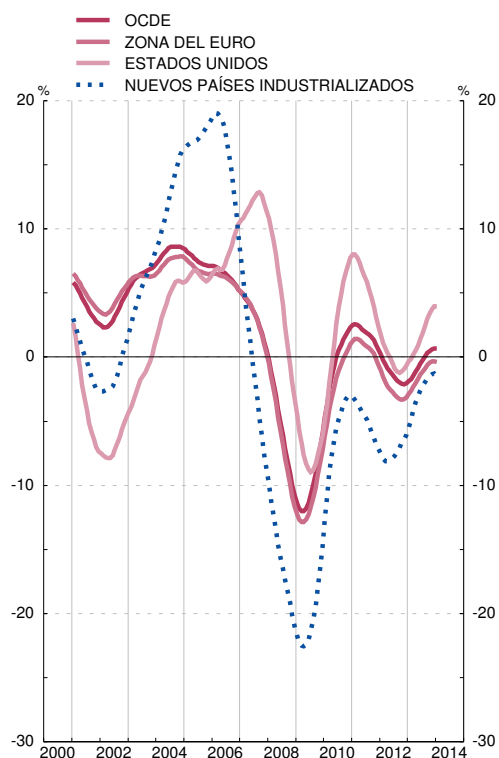

FUENTES: ME, MHAP y BE.

Nota: Las series de base de este indicador figuran en el Boletín Estadístico del Banco de España, capítulo 18, cuadros 2 y 3.

Las series mensuales corresponden a datos provisionales, en tanto que las series anuales son los datos definitivos de comercio exterior.

a. Series deflactadas con el índice de valor unitario correspondiente.

**7.5. COMERCIO EXTERIOR DE ESPAÑA FRENTE A OTROS MIEMBROS DE LA ZONA DEL EURO Y EL RESTO DEL MUNDO. DISTRIBUCIÓN GEOGRÁFICA DEL SALDO COMERCIAL**

Millones de euros

1	Total mundial	Unión Europea (UE 28)						OCDE					13	China	15	
		2=3+7	Zona del Euro			Resto de la UE 28			Del cual:			12				
			3	Del cual:			7	Del cual:		9	10					11
				Total	Alemania	Francia		Italia	Total							
07	-100 015	-39 945	-38 109	-23 752	-214	-8 375	-1 836	133	-54 211	-2 555	-4 779	-14 682	-3 477	-16 366	-4 347	
08	-94 160	-26 033	-26 207	-19 612	3 019	-6 608	174	356	-39 729	-3 739	-3 663	-20 561	-4 971	-18 340	-3 296	
09	-46 227	-8 922	-6 767	-9 980	6 787	-1 847	-2 156	187	-15 709	-2 742	-1 958	-10 701	-2 641	-12 471	-1 532	
10	-53 276	-4 816	-2 211	-8 598	7 904	-477	-2 605	597	-11 261	-3 058	-2 054	-16 216	-4 267	-16 253	-1 252	
11	-47 910	3 559	1 029	-8 984	8 590	219	2 529	2 955	-1 751	-2 956	-1 389	-19 066	-5 312	-15 317	-1 116	
12	-31 831	12 203	6 774	-4 118	9 222	656	5 429	3 778	...	-858	-859	...	-5 124	-14 023	83	
13	P	-15 955	17 695	10 986	-4 188	10 355	1 819	6 709	5 991	15 362	-1 540	-191	-17 334	-1 121	-13 421	3
12 Dic	P	-1 294	1 280	553	-277	712	31	727	547	1 103	-83	-51	-1 413	15	-983	144
13 Ene	P	-3 499	1 378	639	-274	674	108	739	490	715	-252	-69	-1 685	-432	-1 268	-46
Feb	P	-1 184	1 498	938	-233	658	278	561	607	1 125	-139	-10	-1 401	55	-1 030	92
Mar	P	635	1 767	1 224	-187	873	234	543	378	1 932	98	-46	-1 192	-117	-894	-28
Abr	P	-1 642	1 584	961	-298	1 128	200	623	482	1 413	-151	-11	-1 808	16	-892	-75
May	P	-27	2 208	1 339	-314	962	218	869	804	2 204	-9	-58	-1 578	32	-1 006	-55
Jun	P	-107	2 186	1 228	-335	1 193	53	959	905	1 881	-21	4	-1 406	177	-975	-19
Jul	P	-787	1 584	1 174	-348	810	220	410	419	1 587	-70	58	-1 328	1	-1 232	33
Ago	P	-1 809	1 360	924	-301	948	147	436	295	1 216	-46	37	-1 653	-176	-1 153	-4
Sep	P	-2 587	889	623	-487	795	121	266	278	566	-49	-9	-1 554	-364	-1 374	-2
Oct	P	-1 359	1 595	895	-426	1 106	119	699	588	1 163	-299	31	-1 219	-4	-1 269	12
Nov	P	-1 759	1 098	815	-459	505	172	283	330	715	-334	-43	-1 304	-219	-1 065	63
Dic	P	-1 830	548	227	-528	703	-51	321	414	844	-269	-75	-1 208	-90	-1 261	34
14 Ene	P	-2 818	1 168	574	-501	628	191	594	422	289	-351	20	-1 511	-121	-1 265	20

**DÉFICIT COMERCIAL ACUMULADO**

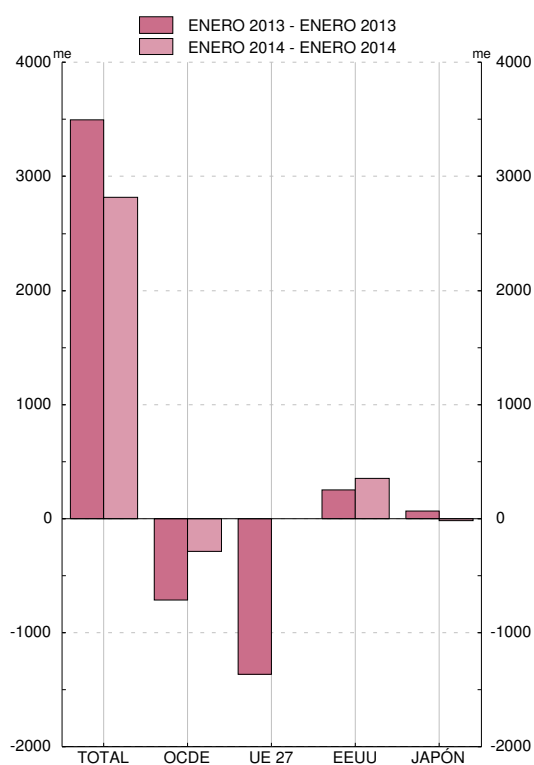

**DÉFICIT COMERCIAL ACUMULADO**

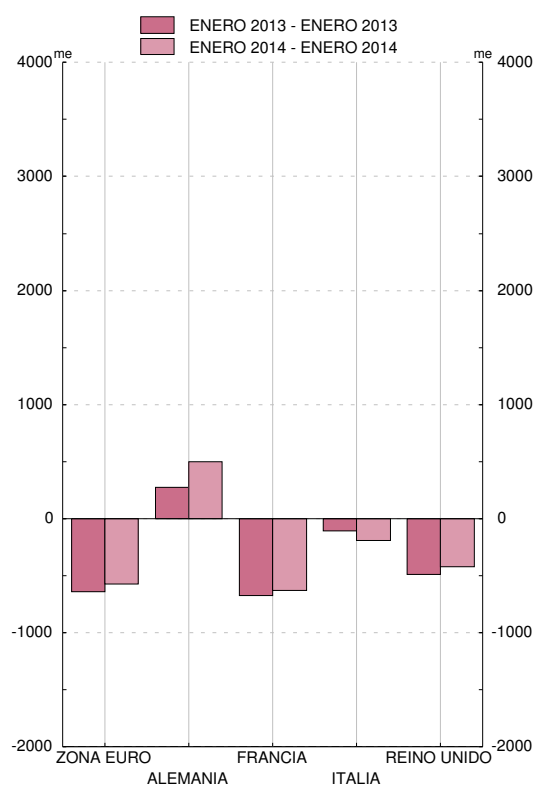

FUENTE: MHAP.

Nota: Las series de base de este indicador figuran en el Boletín Estadístico del Banco de España, capítulo 18, cuadros 3 y 5.

Las series mensuales corresponden a datos provisionales, en tanto que las series anuales son los datos definitivos de comercio exterior.

## 7.6. POSICIÓN DE INVERSIÓN INTERNACIONAL DE ESPAÑA FRENTE A OTROS RESIDENTES EN LA ZONA DEL EURO Y AL RESTO DEL MUNDO. RESUMEN

■ Serie representada gráficamente.

Saldos a fin de periodo en mm de euros

	Total excepto Banco de España												Banco de España			
	Posición de inversión internacional neta (activos-pasivos)	Posición neta excepto Banco de España (activos-pasivos)	Inversiones directas			Inversiones de cartera			Otras inversiones			Derivados financieros Posición neta (activos-pasivos)	Posición neta Banco de España (activos-pasivos)	Reservas	Activos netos frente al Euro-sistema	Otros activos netos (activos-pasivos) (a)
			Posición neta Banco de España (activos-pasivos)	De España en el exterior (activos)	Del exterior en España (pasivos)	Posición neta (activos-pasivos)	De España en el exterior (activos)	Del exterior en España (pasivos)	Posición neta (activos-pasivos)	De España en el exterior (activos)	Del exterior en España (pasivos)					
<b>05</b>	-505,5	-577,2	-67,1	258,9	326,0	-273,6	454,7	728,4	-236,5	268,2	504,7	...	71,7	14,6	17,1	40,1
<b>06</b>	-648,2	-743,9	-19,3	331,1	350,4	-508,9	455,7	964,6	-206,1	324,9	530,9	-9,6	95,7	14,7	29,4	51,6
<b>07</b>	-822,8	-901,7	-2,6	395,4	398,0	-648,5	438,4	1 086,9	-231,8	379,5	611,3	-18,8	78,9	12,9	1,1	64,9
<b>08</b>	-863,1	-914,0	1,3	424,4	423,2	-603,7	354,2	958,0	-305,1	386,6	691,8	-6,4	50,9	14,5	-30,6	67,0
<b>09</b>	-982,2	-1 026,3	-4,5	434,4	438,9	-693,7	374,3	1 068,1	-327,1	369,6	696,8	-1,0	44,1	19,6	-36,4	60,9
<b>10 IV</b>	-931,5	-961,8	18,6	488,9	470,2	-634,5	311,7	946,2	-348,6	370,5	719,1	2,7	30,3	23,9	-46,1	52,5
<b>11 I</b>	-971,2	-1 010,7	-0,5	486,9	487,3	-665,8	301,8	967,6	-342,8	376,6	719,4	-1,5	39,5	23,2	-35,2	51,5
<b>II</b>	-978,3	-1 010,5	13,6	491,1	477,5	-642,5	293,4	935,9	-381,3	378,9	760,2	-0,3	32,2	23,5	-40,6	49,3
<b>III</b>	-967,7	-962,5	14,2	488,2	474,0	-612,9	274,9	887,8	-371,5	383,9	755,4	7,6	-5,2	27,6	-83,8	51,1
<b>IV</b>	-956,1	-875,1	21,3	507,4	486,1	-584,2	258,1	842,3	-318,2	393,6	711,8	5,9	-81,0	36,4	-170,2	52,8
<b>12 I</b>	-944,2	-759,4	22,3	506,6	484,2	-522,1	270,3	792,4	-262,6	410,7	673,3	2,9	-184,8	36,0	-271,2	50,5
<b>II</b>	-932,3	-617,4	17,8	505,3	487,5	-438,3	254,8	693,1	-201,5	439,0	640,5	4,6	-314,9	41,4	-403,6	47,3
<b>III</b>	-938,6	-629,3	15,5	494,0	478,5	-463,8	254,0	717,8	-183,9	415,7	599,6	2,8	-309,3	40,2	-395,4	45,9
<b>IV</b>	-954,5	-704,2	-6,0	482,6	488,6	-514,2	276,0	790,2	-186,0	419,9	605,9	2,1	-250,3	38,3	-332,6	43,9
<b>13 I</b>	-963,6	-752,5	-11,0	489,7	500,6	-519,7	283,2	802,8	-223,9	420,9	644,8	2,0	-211,1	39,7	-292,1	41,4
<b>II</b>	-964,2	-760,7	-35,2	469,7	504,9	-503,9	280,2	784,1	-223,9	415,4	639,4	2,3	-203,5	35,4	-277,8	38,9
<b>III</b>	-994,5	-801,6	-43,9	467,8	511,8	-551,7	284,6	836,4	-208,1	384,9	593,0	2,2	-192,9	35,3	-263,7	35,5
<b>IV</b>	-1 004,5	-863,4	-52,8	466,4	519,2	-609,5	293,5	903,0	-203,7	380,7	584,5	2,6	-141,1	33,6	-208,9	34,2

### POSICIÓN DE INVERSIÓN INTERNACIONAL

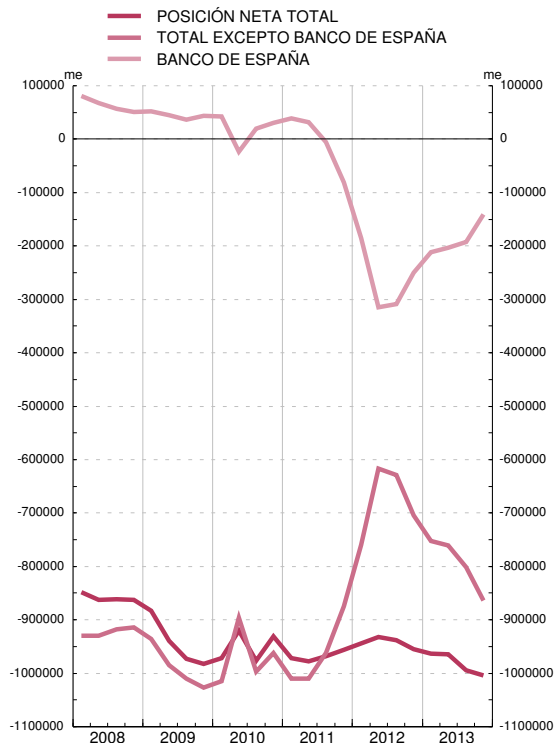

### COMPONENTES DE LA POSICIÓN

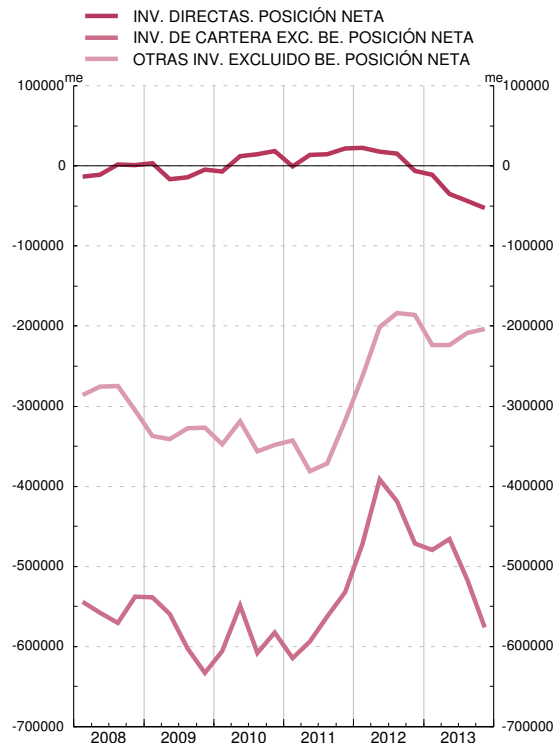

FUENTE: BE.

Nota: A partir de diciembre de 2002, los datos de inversión de cartera se calculan con un nuevo sistema de información (véase la Circular del Banco de España n.2/2001 y la nota de novedades de los indicadores económicos). En la rúbrica 'Acciones y participaciones en fondos de inversión' de los otros sectores residentes, la incorporación de los nuevos datos supone una ruptura muy significativa de la serie histórica, tanto en activos financieros como en pasivos, por lo que se ha realizado una revisión desde 1992. Si bien el cambio metodológico que introduce el nuevo sistema afecta también, en alguna medida, al resto de las rúbricas, su efecto no justifica una revisión completa de las series.

a. Véase la nota b al cuadro 17.21 del Boletín Estadístico.

## 7.7. POSICIÓN DE INVERSIÓN INTERNACIONAL DE ESPAÑA FRENTE A OTROS RESIDENTES EN LA ZONA DEL EURO Y AL RESTO DEL MUNDO. DETALLE DE INVERSIONES

■ Serie representada gráficamente.

Saldos a fin de periodo en millones de euros

	Inversiones directas				Inversiones de cartera, incluido Banco de España				Otras inversiones, incluido Banco de España		Derivados financieros incluido BE	
	De España en el exterior		Del exterior en España		De España en el exterior		Del exterior en España		De España en el exterior	Del exterior en España (a)	De España en el exterior	Del exterior en España
	Acciones y otras participaciones de capital	Financiación entre empresas relacionadas	Acciones y otras participaciones de capital	Financiación entre empresas relacionadas	Acciones y participaciones en fondos de inversión	Otros valores negociables	Acciones y participaciones en fondos de inversión	Otros valores negociables				
1	2	3	4	5	6	7	8	9	10	11	12	
<b>05</b>	236 769	22 133	250 641	75 322	104 156	388 472	197 347	531 035	287 551	504 831	-	-
<b>06</b>	307 902	23 206	271 313	79 125	133 193	373 001	245 683	718 897	355 621	531 211	32 973	42 569
<b>07</b>	368 306	27 086	307 278	90 696	132 954	369 758	282 331	804 609	384 714	614 829	44 642	63 487
<b>08</b>	393 430	31 011	320 664	102 489	63 146	357 229	170 143	787 812	391 414	726 987	108 278	114 027
<b>09</b>	404 194	30 207	327 215	111 662	78 591	356 340	222 619	845 431	375 092	738 182	77 449	78 498
<b>10 IV</b>	449 955	38 920	346 360	123 885	92 462	271 400	181 031	765 193	376 095	770 399	95 116	92 459
<b>11 I</b>	448 499	38 356	356 721	130 625	92 922	260 180	204 657	762 989	382 184	760 102	80 724	82 170
<b>II</b>	452 970	38 123	353 119	124 368	91 969	250 230	194 147	741 706	384 477	805 918	83 747	84 040
<b>III</b>	443 544	44 644	352 576	121 376	78 371	247 232	159 173	728 589	389 522	844 427	134 796	127 191
<b>IV</b>	457 738	49 646	360 035	126 053	77 849	232 678	162 281	680 027	399 345	887 129	140 225	134 415
<b>12 I</b>	458 269	48 323	359 102	125 143	83 926	236 259	157 789	634 644	416 438	949 759	133 237	130 209
<b>II</b>	452 901	52 425	365 438	122 083	82 442	218 990	144 874	548 189	444 737	1 049 243	153 277	148 677
<b>III</b>	443 686	50 314	359 336	119 153	86 616	212 651	164 681	553 107	421 394	1 000 017	157 193	154 374
<b>IV</b>	433 144	49 447	372 315	116 299	89 646	229 156	178 971	611 220	425 727	943 393	148 623	146 395
<b>13 I</b>	447 217	42 446	386 440	114 173	99 808	223 894	182 257	620 582	426 737	941 991	139 379	137 347
<b>II</b>	430 879	38 851	392 914	111 971	105 065	213 086	180 631	603 438	421 281	922 145	120 715	118 428
<b>III</b>	429 156	38 647	398 732	113 020	112 673	206 605	219 910	616 459	390 749	861 684	117 191	115 011
<b>IV</b>	423 638	42 772	407 343	111 831	124 433	202 372	241 544	661 443	386 575	798 281	98 470	95 867

### INVERSIONES DE ESPAÑA EN EL EXTERIOR

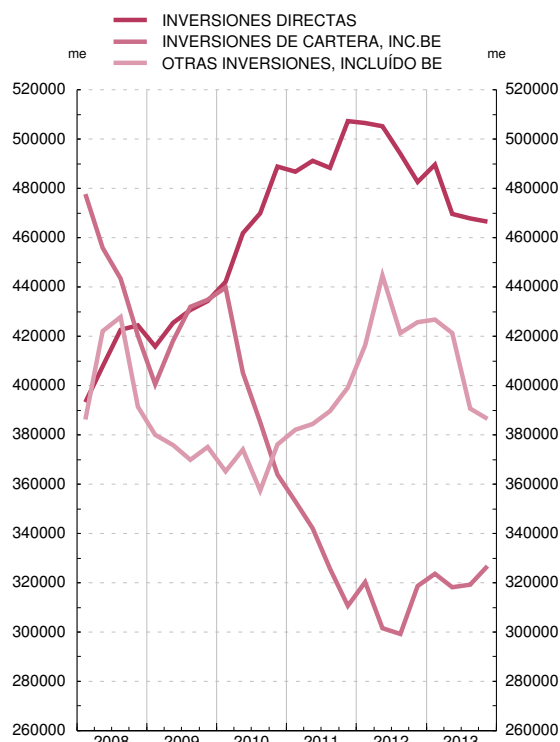

### INVERSIONES DEL EXTERIOR EN ESPAÑA

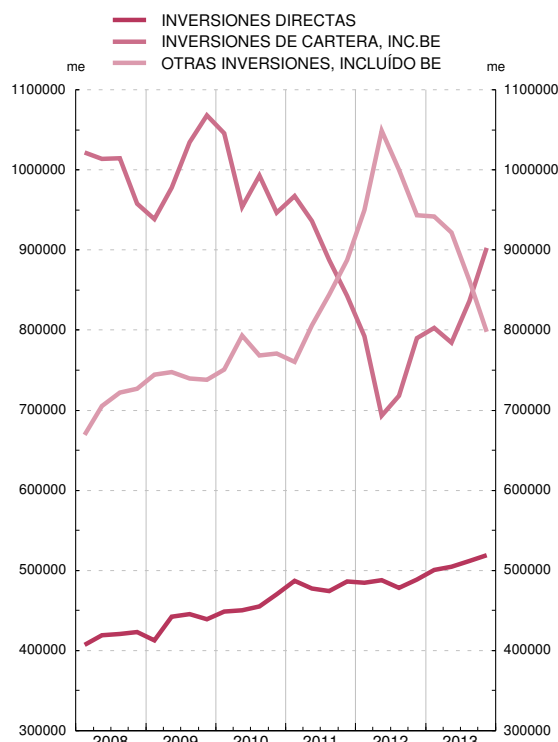

FUENTE: BE.

Nota: Véase nota del indicador 7.6.

a. Véase la nota b al cuadro 17.21 del Boletín Estadístico.

## 7.8. ACTIVOS DE RESERVA DE ESPAÑA

■ Serie representada gráficamente.

Saldos a fin de periodo en millones de euros

	Activos de reserva						Pro memoria: oro
	Total	Divisas convertibles	Posición de reserva en el FMI	DEG	Oro monetario	Derivados financieros	Millones de onzas troy
	1	2	3	4	5	6	7
<b>08</b>	14 546	8 292	467	160	5 627	-	9,1
<b>09</b>	19 578	8 876	541	3 222	6 938	-	9,1
<b>10</b>	23 905	9 958	995	3 396	9 555	-	9,1
<b>11</b>	36 402	19 972	2 251	3 163	11 017	-	9,1
<b>12</b>	38 347	21 349	2 412	3 132	11 418	35	9,1
<b>12 Oct</b>	39 492	21 820	2 491	3 175	12 002	4	9,1
<b>Nov</b>	39 463	21 791	2 479	3 166	12 011	16	9,1
<b>Dic</b>	38 347	21 349	2 412	3 132	11 418	35	9,1
<b>13 Ene</b>	38 177	21 548	2 411	3 057	11 109	51	9,1
<b>Feb</b>	38 839	22 305	2 402	3 102	10 988	42	9,1
<b>Mar</b>	39 664	22 698	2 451	3 145	11 330	39	9,1
<b>Abr</b>	37 765	22 183	2 344	3 104	10 109	25	9,1
<b>May</b>	37 169	22 037	2 283	3 087	9 737	25	9,1
<b>Jun</b>	35 434	21 661	2 349	3 092	8 329	3	9,1
<b>Jul</b>	35 633	21 331	2 259	3 061	8 984	-2	9,1
<b>Ago</b>	36 195	21 331	2 229	3 075	9 558	1	9,1
<b>Sep</b>	35 321	21 013	2 296	3 059	8 955	-1	9,1
<b>Oct</b>	35 060	20 845	2 278	3 136	8 801	-0	9,1
<b>Nov</b>	34 544	20 813	2 238	3 143	8 339	11	9,1
<b>Dic</b>	33 587	20 413	2 152	3 122	7 888	12	9,1
<b>14 Ene</b>	34 733	21 025	2 139	3 171	8 399	-1	9,1
<b>Feb</b>	34 442	20 625	2 093	3 020	8 706	-2	9,1
<b>Mar</b>	34 196	20 568	2 097	3 029	8 497	6	9,1

ACTIVOS DE RESERVA  
SALDOS FIN DE AÑO

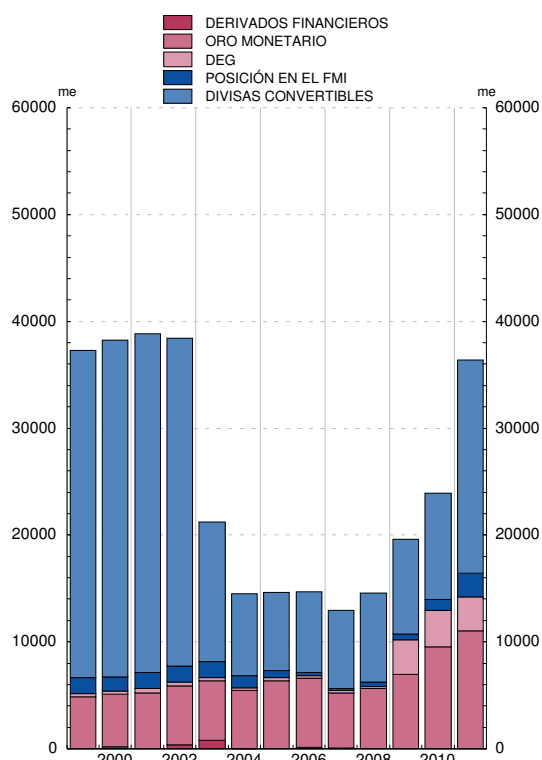

ACTIVOS DE RESERVA  
SALDOS FIN DE MES

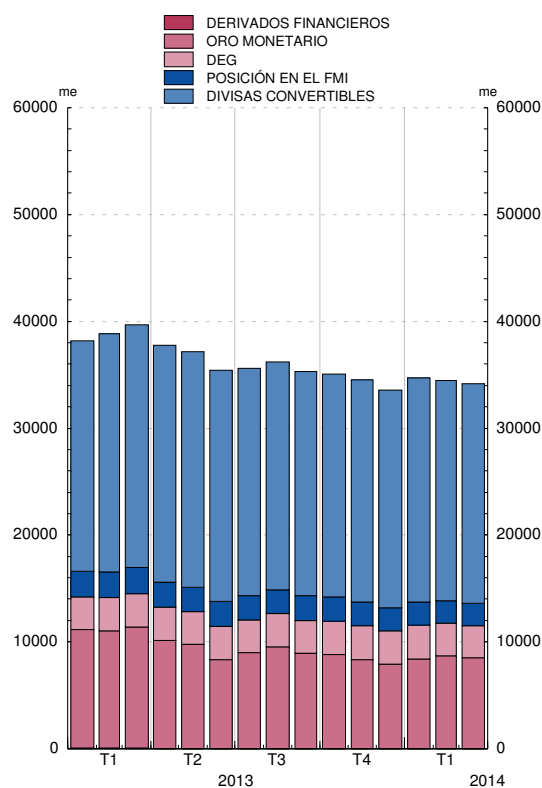

FUENTE: BE.

Nota: A partir de enero de 1999, no se consideran activos de reserva ni los denominados en euros ni en monedas distintas del euro frente a los residentes en países de la zona euro. Hasta diciembre de 1998, los datos en pesetas han sido convertidos a euros con el tipo irrevocable. Desde enero de 1999, todos los activos de reserva se valoran a precios de mercado. Desde enero de 2000, los datos de activos de reserva están elaborados de acuerdo con las nuevas normas metodológicas publicadas por el FMI en el documento 'International Reserves and Foreign Currency Liquidity Guidelines for a Data Template', octubre de 2001, (<http://dsbb.imf.org/Applications/web/sddsguide>). Con esta nueva definición, el importe total de activos de reserva a 31 de diciembre de 1999 hubiera sido de 37.835 millones de euros, en lugar de los 37.288 millones de euros que constan en el cuadro.

**7.9. DEUDA EXTERNA DE ESPAÑA FRENTE A OTROS RESIDENTES EN LA ZONA DEL EURO Y AL RESTO DEL MUNDO. RESUMEN**
*Saldos a fin de periodo*
*Millones de euros*

	Total deuda externa	Administraciones Públicas						Otras instituciones financieras monetarias				
		Total	Corto plazo		Largo plazo			Total	Corto plazo		Largo plazo	
			Instrumen- tos del mercado monetario	Préstamos	Bonos y obliga- ciones	Préstamos	Créditos comerciales		Instrumen- tos del mercado monetario	Depósitos	Bonos y obliga- ciones	Depósitos
1	2	3	4	5	6	7	8	9	10	11	12	
<b>09 IV</b>	1 757 372	299 770	44 479	532	229 085	25 674	-	782 873	14 903	384 509	260 304	123 157
<b>10 I</b>	1 778 929	315 896	51 896	114	237 246	26 640	-	789 869	16 641	399 817	256 338	117 073
II	1 759 449	291 348	39 698	192	223 146	28 312	-	741 796	12 157	378 888	239 162	111 589
III	1 745 184	302 216	39 437	932	232 817	29 031	-	758 152	10 926	396 110	242 943	108 173
IV	1 715 268	289 183	36 629	976	220 357	31 221	-	759 486	9 910	413 379	237 915	98 283
<b>11 I</b>	1 701 346	292 086	37 875	485	221 797	31 929	-	760 849	10 640	395 695	235 895	118 619
II	1 725 377	286 068	37 245	7	215 529	33 287	-	792 835	7 554	425 267	231 979	128 035
III	1 751 756	293 403	36 605	507	222 439	33 851	-	768 666	6 211	402 061	223 975	136 418
IV	1 744 466	274 909	28 534	428	211 116	34 831	-	709 704	3 494	362 532	212 924	130 755
<b>12 I</b>	1 761 772	256 191	23 602	4	191 658	40 926	-	643 882	3 341	311 819	193 463	135 259
II	1 772 099	238 243	16 369	70	175 453	46 351	-	575 101	2 699	273 422	163 477	135 504
III	1 727 689	254 724	20 397	325	187 552	46 449	-	525 154	1 899	237 643	154 841	130 771
IV	1 728 017	330 139	27 732	53	211 325	91 029	-	501 837	1 800	212 849	159 173	128 016
<b>13 I</b>	1 735 452	342 841	30 709	24	218 596	93 512	-	538 221	1 504	250 479	161 398	124 840
II	1 698 061	342 308	34 901	243	211 189	95 975	-	521 131	1 407	249 835	154 781	115 108
III	1 651 888	368 847	42 458	1 136	228 317	96 936	-	468 067	1 442	228 702	147 186	90 737
IV	1 633 599	417 524	53 100	20	266 487	97 917	-	455 732	1 644	217 526	145 874	90 688

**7.9. DEUDA EXTERNA DE ESPAÑA FRENTE A OTROS RESIDENTES EN LA ZONA DEL EURO Y AL RESTO DEL MUNDO. RESUMEN (CONT.)**
*Saldos a fin de periodo*
*Millones de euros*

	Autoridad monetaria		Otros sectores residentes								Inversión directa		
	Total (a)	Corto plazo Depósitos	Total	Corto plazo			Largo plazo			Total	Frente a:		
				Instrumen- tos del mercado monetario	Préstamos	Otros pasivos	Bonos y obliga- ciones	Préstamos	Créditos comerciales		Otros pasivos	Inversores directos	Afilia- das
13	14	15	16	17	18	19	20	21	22	23	24	25	
<b>09 IV</b>	41 400	41 400	459 569	18 059	14 269	2 375	278 601	144 393	419	1 454	173 759	73 851	99 908
<b>10 I</b>	43 673	43 673	448 931	14 758	13 800	3 179	270 358	145 075	399	1 363	180 561	70 158	110 403
II	105 881	105 881	438 907	12 714	16 424	4 462	257 666	145 855	406	1 379	181 518	67 662	113 856
III	59 477	59 477	447 273	14 032	16 561	4 762	258 966	151 114	395	1 442	178 066	67 794	110 272
IV	51 323	51 323	435 599	11 929	16 671	4 284	248 454	152 281	396	1 584	179 677	67 741	111 936
<b>11 I</b>	40 665	40 665	429 490	11 724	15 251	3 818	245 057	151 453	390	1 798	178 255	67 958	110 296
II	45 732	45 732	422 988	11 840	15 388	4 192	237 559	152 254	389	1 367	177 753	68 611	109 142
III	89 019	89 019	421 929	7 466	16 644	6 433	231 892	157 846	394	1 253	178 741	68 131	110 610
IV	175 360	175 360	407 183	5 100	17 048	6 544	218 859	157 939	398	1 294	177 310	69 975	107 335
<b>12 I</b>	276 496	276 496	407 833	8 330	16 857	6 699	214 249	159 950	395	1 352	177 369	69 811	107 558
II	408 695	408 695	375 392	5 481	15 152	6 826	184 709	161 356	462	1 406	174 667	69 367	105 301
III	400 455	400 455	372 791	4 154	14 307	7 388	184 264	160 879	459	1 340	174 565	68 953	105 612
IV	337 486	337 486	385 151	6 064	13 841	7 798	205 126	150 628	457	1 236	173 404	68 232	105 172
<b>13 I</b>	297 184	297 184	384 327	6 708	15 615	7 956	201 666	150 288	459	1 634	172 879	68 734	104 145
II	282 790	282 790	379 355	6 964	14 943	7 495	194 196	153 800	457	1 500	172 478	68 498	103 980
III	268 705	268 705	372 523	6 874	12 506	7 377	190 181	153 630	453	1 501	173 745	68 576	105 169
IV	213 829	213 829	372 640	3 500	12 953	7 289	190 838	156 107	451	1 501	173 875	69 487	104 388

FUENTE: BE.

a. Véase la nota b al cuadro 17.21 del Boletín Estadístico.



**8.1.a BALANCE CONSOLIDADO DEL EUROSISTEMA. PRÉSTAMO NETO A LAS ENTIDADES DE CRÉDITO Y SUS CONTRAPARTIDAS**

Medias mensuales de datos diarios. Millones de euros

	Préstamo neto en euros							Contrapartidas					
	Total	Operaciones de mercado abierto				Facilidades permanentes		Factores autónomos					Reservas mantenidas por entidades de crédito
		Operac. principales de financiación (inyección)	Operac. de financiación a l/p (inyección)	Operac. de ajuste (neto)	Operac. estructurales (neto)	Facilidad marginal de crédito	Facilidad de depósito	Total	Billetes	Depósitos AAPP	Oro y activos netos en moneda extranjera	Resto activos (neto)	
1=2+3+4+5+6-7	2	3	4	5	6	7	8=9+10-11-12	9	10	11	12	13	
<b>12 Nov</b>	884 798	77 694	1 046 596	-	-	1 358	240 850	362 981	888 224	108 633	708 113	-74 237	521 816
<b>Dic</b>	884 094	74 151	1 038 706	-	-	4 538	233 301	389 750	901 830	110 978	704 635	-81 578	494 344
<b>13 Ene</b>	907 427	105 363	1 021 211	-	-	457	219 604	420 632	891 268	99 407	657 382	-87 339	486 795
<b>Feb</b>	850 148	129 306	876 189	-	-	658	156 006	419 735	880 527	73 410	655 016	-120 814	430 413
<b>Mar</b>	787 506	125 975	795 073	-	-	735	134 277	428 999	884 384	86 192	656 692	-115 115	358 507
<b>Abr</b>	758 155	118 249	759 811	-	-	666	120 571	427 061	894 830	87 133	657 190	-102 288	331 094
<b>May</b>	745 149	105 552	733 956	-	-	685	95 043	440 588	903 179	83 893	656 983	-110 498	304 561
<b>Jun</b>	730 513	106 263	713 146	-	-	1 522	90 419	439 758	906 097	85 420	655 213	-103 455	290 755
<b>Jul</b>	718 506	105 488	700 706	-	-	324	88 013	447 528	915 567	99 389	532 182	35 246	270 977
<b>Ago</b>	714 452	100 070	693 682	-	-	140	79 440	437 171	920 672	72 839	531 905	24 435	277 280
<b>Sep</b>	712 189	96 550	681 760	-	-	476	66 597	441 659	917 836	77 764	532 929	21 012	270 530
<b>Oct</b>	699 324	92 349	659 268	-	-	73	52 366	445 952	919 207	79 932	550 975	2 213	253 372
<b>Nov</b>	675 260	89 540	635 372	-	-	98	49 749	447 792	922 410	70 480	550 711	-5 612	227 468
<b>Dic</b>	665 849	114 636	603 234	-	-	268	52 290	426 416	943 271	66 754	549 143	34 466	239 433
<b>14 Ene</b>	649 566	122 069	579 586	-	-	252	52 341	417 009	938 118	75 739	509 423	87 425	232 556
<b>Feb</b>	634 781	95 993	573 273	-	-	333	34 818	426 501	930 579	81 875	510 096	75 857	208 280
<b>Mar</b>	619 809	97 899	550 816	-	-	666	29 572	420 296	936 399	74 847	512 208	78 743	199 513
<b>Abr</b>	609 276	115 461	521 294	-	-	257	27 736	420 512	945 539	76 475	535 966	65 537	188 764

**8.1.b BALANCE CONSOLIDADO DEL BANCO DE ESPAÑA. PRÉSTAMO NETO A LAS ENTIDADES DE CRÉDITO Y SUS CONTRAPARTIDAS**

Medias mensuales de datos diarios. Millones de euros

	Préstamo neto en euros							Contrapartidas							
	Total	Operaciones de mercado abierto				Facilidades permanentes		Posición intrasistema		Factores autónomos					Reservas mantenidas por entidades de crédito
		Oper. principales de financ. (inyección)	Oper. de financiación a l/p (inyección)	Oper. de ajuste (neto)	Oper. estructurales (neto)	Facilidad marginal de crédito	Facilidad de depósito	Target	Resto	Total	Billetes	Depósitos AAPP	Oro y activos netos en moneda extranjera	Resto activos (neto)	
14=15+16+17+18+19-20	15	16	17	18	19	20	21	22	23=24+25-26-27	24	25	26	27	28	
<b>12 Nov</b>	340 835	44 292	320 567	-	-	-	24 024	376 268	-5 724	-43 004	65 376	10 766	41 360	77 785	13 295
<b>Dic</b>	313 109	41 144	316 148	-	-	1	44 183	352 406	-5 744	-48 442	64 574	6 970	40 285	79 701	14 890
<b>13 Ene</b>	298 664	34 839	311 210	-	-	-	47 385	333 226	-5 862	-43 911	62 903	9 224	37 617	78 421	15 211
<b>Feb</b>	271 840	24 077	266 847	-	-	-	19 084	308 008	-5 862	-44 310	60 934	8 630	38 170	75 704	14 005
<b>Mar</b>	259 998	24 304	246 637	-	-	-	10 944	298 304	-5 862	-45 498	60 974	10 768	39 538	77 702	13 053
<b>Abr</b>	257 215	26 747	238 330	-	-	-	7 862	296 901	-5 862	-47 154	61 643	8 020	40 419	76 399	13 329
<b>May</b>	254 979	25 360	233 958	-	-	-	4 339	289 650	-5 862	-41 970	61 192	8 635	39 467	72 331	13 161
<b>Jun</b>	250 052	24 169	228 973	-	-	-	3 090	283 650	-5 862	-39 884	60 880	8 441	37 978	71 227	12 148
<b>Jul</b>	248 293	22 744	229 141	-	-	-	3 592	280 677	-5 861	-40 602	61 233	7 061	34 204	74 692	14 079
<b>Ago</b>	246 200	21 944	227 367	-	-	-	3 111	278 233	-5 861	-39 977	59 817	7 679	34 204	73 269	13 805
<b>Sep</b>	241 089	18 528	225 716	-	-	-	3 155	278 163	-5 861	-44 266	57 670	6 006	34 249	73 693	13 052
<b>Oct</b>	234 812	15 611	221 779	-52	-	-	2 527	269 027	-5 861	-42 264	56 008	8 920	34 166	73 026	13 910
<b>Nov</b>	220 512	14 096	209 769	-	-	-	3 353	253 580	-5 861	-39 316	54 813	10 176	34 296	70 009	12 108
<b>Dic</b>	201 865	19 833	186 927	-	-	-	4 895	238 791	-5 861	-44 945	56 223	3 386	34 327	70 227	13 879
<b>14 Ene</b>	188 796	15 414	178 006	-	-	-	4 623	228 664	-6 265	-46 237	54 791	3 187	32 533	71 683	12 634
<b>Feb</b>	188 792	14 494	176 094	-	-	-	1 796	229 277	-6 316	-45 635	52 868	4 453	32 507	70 448	11 466
<b>Mar</b>	183 454	19 332	165 571	-	-	75	1 525	228 005	-6 436	-49 760	52 424	2 445	32 464	72 164	11 644
<b>Abr</b>	182 373	23 303	161 030	-	-	0	1 960	226 925	-6 436	-50 033	52 526	1 821	33 133	71 246	11 916

FUENTES: BCE para el cuadro 8.1.a y BE para el cuadro 8.1.b.

## 8.2. MEDIOS DE PAGO, OTROS PASIVOS DE ENTIDADES DE CRÉDITO Y PARTICIPACIONES EN FONDOS DE INVERSIÓN DE LAS SOCIEDADES NO FINANCIERAS Y LOS HOGARES E ISFLSH, RESIDENTES EN ESPAÑA (a)

■ Serie representada gráficamente.

Millones de euros y porcentajes

	Medios de pago				Otros pasivos de entidades de crédito					Participaciones en fondos de inversión				Pro memoria	
	Saldos	1 T 12	T 1/12		Saldos	1 T 12	T 1/12			Saldos	1 T 12	T 1/12		AL (e)	Contribución de IFM resid. a M3
			Efectivo	Depósitos (b)			Otros depósitos (c)	Cesiones temp. + valores de entidades de crédito	Depósitos en sucursales en exterior			Renta fija en euros (d)	Resto		
1	2	3	4	5	6	7	8	9	10	11	12	13	14	15	
<b>11</b>	509 934	-1,6	-2,0	-1,5	576 058	2,6	-2,3	68,6	-28,9	115 157	-7,4	-10,3	-5,1	0,1	-1,1
<b>12</b>	506 551	-0,7	-3,1	-0,1	579 961	0,7	-0,2	6,7	9,6	111 148	-3,5	-7,2	-0,7	-0,3	0,3
<b>13</b>	A 538 068	6,2	-5,4	8,8	549 599	-5,2	0,7	-44,4	-32,6	140 044	26,0	28,7	24,1	1,3	-3,6
<b>12 Nov</b>	498 092	-0,4	-2,0	-0,0	570 846	0,4	-2,8	27,8	-1,0	111 721	-3,1	-6,7	-0,5	-0,3	-0,5
<b>12 Dic</b>	506 551	-0,7	-3,1	-0,1	579 961	0,7	-0,2	6,7	9,6	111 148	-3,5	-7,2	-0,7	-0,3	0,3
<b>13 Ene</b>	P 494 782	0,2	-3,7	1,1	581 747	1,2	1,5	-1,4	9,6	113 633	-3,6	-7,5	-0,7	0,4	0,4
<b>13 Feb</b>	P 498 918	1,4	-3,9	2,7	578 377	-0,1	1,5	-12,1	19,5	122 302	2,9	-1,8	6,3	0,5	-0,5
<b>13 Mar</b>	P 511 631	2,8	-2,7	4,1	570 840	-1,4	1,9	-24,1	11,3	117 382	0,2	-3,5	2,9	0,4	-0,3
<b>13 Abr</b>	P 506 755	3,7	-2,4	5,1	564 560	-2,0	2,7	-32,5	29,1	120 051	4,1	-1,2	8,2	0,6	-0,7
<b>13 May</b>	P 513 692	2,6	-4,6	4,3	562 115	-1,5	4,9	-40,9	29,8	130 495	15,9	9,8	20,8	0,8	-0,8
<b>13 Jun</b>	P 532 600	1,9	-6,9	4,0	553 070	-2,8	5,4	-49,3	5,4	122 302	9,4	6,8	11,5	-0,2	-0,2
<b>13 Jul</b>	P 519 451	2,9	-7,8	5,5	556 844	-0,7	8,0	-49,8	-0,8	125 961	13,7	10,8	16,0	1,4	0,8
<b>13 Ago</b>	P 523 223	3,6	-8,3	6,5	559 981	0,2	9,0	-49,8	-4,5	126 970	13,6	12,6	14,2	2,3	2,8
<b>13 Sep</b>	P 521 771	3,6	-8,2	6,4	556 544	-0,7	8,3	-52,2	-12,2	130 495	16,9	16,0	17,6	2,0	0,4
<b>13 Oct</b>	A 520 138	5,6	-8,0	8,9	554 775	-1,8	6,5	-51,2	-16,9	134 293	20,2	20,3	20,1	2,5	-1,4
<b>13 Nov</b>	A 531 876	6,8	-5,5	9,6	552 181	-3,3	4,4	-50,9	-34,0	137 557	23,1	25,7	21,3	2,4	-2,0
<b>13 Dic</b>	A 538 068	6,2	-5,4	8,8	549 599	-5,2	0,7	-44,4	-32,6	140 044	26,0	28,7	24,1	1,3	-3,6
<b>14 Ene</b>	A 535 488	8,2	-5,1	11,2	547 584	-5,9	-0,0	-47,6	-26,4	144 099	26,8	30,7	24,1	1,9	-3,1
<b>14 Feb</b>	A 525 820	5,4	-5,0	7,7	545 684	-5,7	-0,7	-43,8	-29,0	148 089	21,1	24,2	19,0	0,6	-3,4

SOCIEDADES NO FINANCIERAS Y HOGARES E ISFLSH  
Tasas de variación interanual



SOCIEDADES NO FINANCIERAS Y HOGARES E ISFLSH  
Tasas de variación interanual



FUENTE: BE.

a. Este concepto se refiere a los instrumentos que se detallan, emitidos por entidades de crédito y fondos de inversión residentes, salvo la columna 9, que recoge los depósitos en las sucursales de bancos españoles en el exterior.

b. Cuentas corrientes, cuentas de ahorro y depósitos disponibles con preaviso hasta tres meses.

c. Depósitos con preaviso a más de tres meses y depósitos a plazo.

d. La serie incluye las antiguas categorías FIAMM y FIM de renta fija en euros.

e. Medios de pago, otros pasivos de entidades de crédito y participaciones en fondos de inversión de renta fija en euros.

### 8.3. MEDIOS DE PAGO, OTROS PASIVOS DE ENTIDADES DE CRÉDITO Y PARTICIPACIONES EN FONDOS DE INVERSIÓN DE LAS SOCIEDADES NO FINANCIERAS, RESIDENTES EN ESPAÑA (a)

■ Serie representada gráficamente.

Millones de euros y porcentajes

	Medios de pago (b)		Otros pasivos de entidades de crédito				Participaciones en fondos de inversión			
	Saldos	Tasa inter-anual	Saldos	Tasa inter-anual	Tasa inter-anual		Saldos	Tasa inter-anual	Tasa inter-anual	
					Otros depósitos (c)	Cesiones temp. + valores de e.c. + depós. en suc. en ext.			Renta fija en euros (d)	Resto
1	2	3	4	5	6	7	8	9	10	
<b>11</b>	111 193	-6,7	122 648	2,4	-10,9	57,5	9 780	-19,5	-22,4	-17,2
<b>12</b>	109 953	-1,1	119 319	-2,7	-7,1	7,6	9 534	-2,5	-3,2	-2,0
<b>13</b>	A 118 774	8,0	117 442	-1,6	3,7	-12,2	14 023	47,1	53,9	42,1
<b>12</b>	Nov 104 088	-5,8	116 027	-1,7	-11,6	24,9	9 584	-10,7	-11,9	-9,7
	Dic 109 953	-1,1	119 319	-2,7	-7,1	7,6	9 534	-2,5	-3,2	-2,0
<b>13</b>	Ene P 104 625	-0,8	120 233	0,1	-3,8	9,1	9 745	-8,0	-12,5	-4,4
	Feb P 107 489	1,5	119 887	-1,0	-3,3	4,2	11 916	11,6	7,5	14,8
	Mar P 112 258	4,2	118 191	-1,6	-0,6	-3,9	10 634	1,0	-2,0	3,4
	Abr P 109 317	7,1	116 742	-1,5	1,1	-7,0	10 855	4,7	-0,1	8,7
	May P 113 017	4,1	117 209	-0,3	5,5	-12,0	13 097	28,1	23,2	32,2
	Jun P 115 489	2,1	115 032	-3,0	5,6	-19,3	11 916	17,5	15,1	19,4
	Jul P 107 956	5,6	116 414	1,6	12,3	-18,0	12 269	22,1	19,4	24,2
	Ago P 112 865	7,9	119 267	3,5	14,6	-16,6	12 748	28,1	29,8	26,8
	Sep P 113 413	7,3	119 410	3,0	16,3	-20,8	13 097	31,8	33,6	30,5
	Oct A 114 196	13,8	118 685	3,7	16,9	-20,2	13 465	35,6	38,6	33,3
	Nov A 118 391	13,7	116 932	0,8	12,8	-22,1	13 772	43,7	50,2	38,9
	Dic A 118 774	8,0	117 442	-1,6	3,7	-12,2	14 023	47,1	53,9	42,1
<b>14</b>	Ene A 120 746	15,4	115 391	-4,0	5,4	-23,1	14 857	52,5	60,5	46,7
	Feb A 114 284	6,3	112 965	-5,8	1,1	-20,8	15 251	28,0	31,5	25,4

#### SOCIEDADES NO FINANCIERAS Tasas de variación interanual

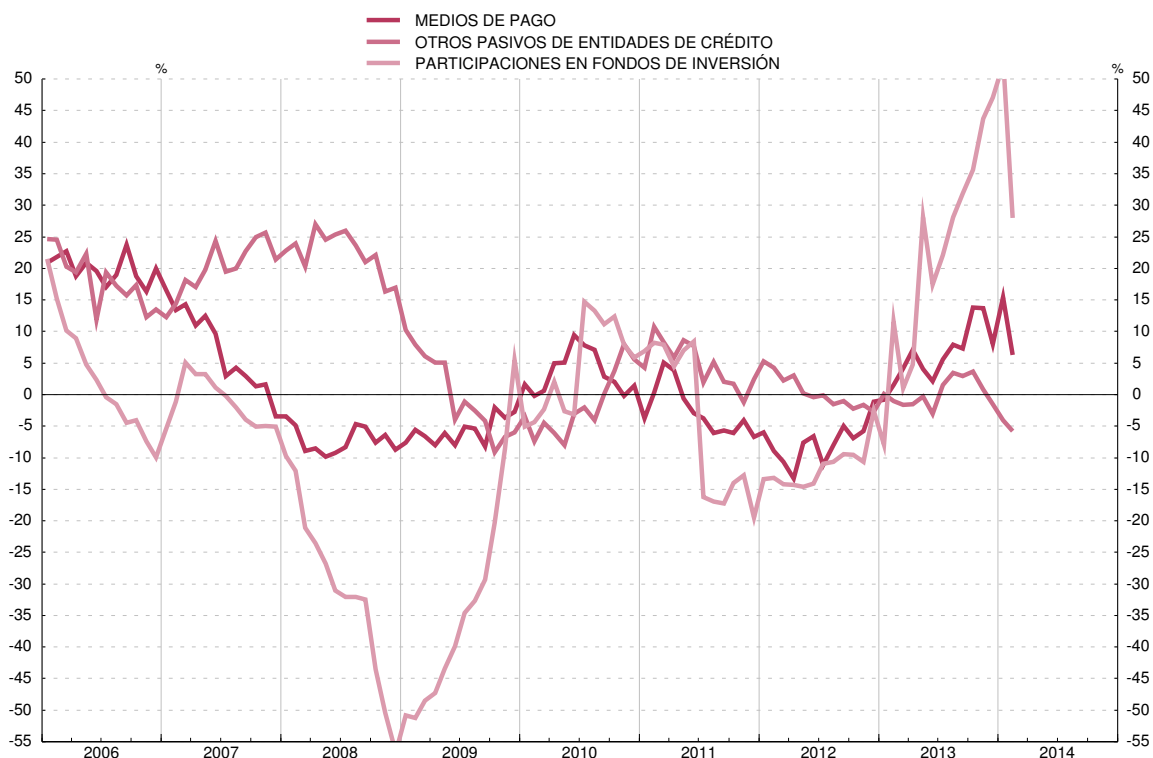

FUENTE: BE.

a. Este concepto se refiere a los instrumentos que se detallan, emitidos por entidades de crédito y fondos de inversión residentes, salvo la columna 6, que recoge los depósitos en las sucursales de bancos españoles en el exterior.

b. Efectivo, cuentas corrientes, cuentas de ahorro y depósitos disponibles con preaviso hasta tres meses.

c. Depósitos con preaviso a más de tres meses y depósitos a plazo.

d. La serie incluye las antiguas categorías FIAMM y FIM de renta fija en euros.

### 8.4. MEDIOS DE PAGO, OTROS PASIVOS DE ENTIDADES DE CRÉDITO Y PARTICIPACIONES EN FONDOS DE INVERSIÓN DE LOS HOGARES E ISFLSH, RESIDENTES EN ESPAÑA (a)

■ Serie representada gráficamente.

Millones de euros y porcentajes

	Medios de pago				Otros pasivos de entidades de crédito				Participaciones en fondos de inversión			
	SalDOS	Tasa inter-anual	Tasa inter-anual		SalDOS	Tasa inter-anual	Tasa inter-anual		SalDOS	Tasa inter-anual	Tasa inter-anual	
			Efec-tivo	Depó-sitos a la vista (b)			Otros depó-sitos (c)	Cesiones temp. + valores de e.c. + depós. en suc. en ext.			Renta fija en euros (d)	Resto
1	2	3	4	5	6	7	8	9	10	11	12	
<b>11</b>	398 741	-0,1	-0,8	0,1	453 410	2,7	-0,3	57,9	105 377	-6,1	-8,9	-3,8
<b>12</b>	396 598	-0,5	-2,2	-0,0	460 642	1,6	1,2	6,1	101 614	-3,6	-7,5	-0,6
<b>13</b>	419 294	5,7	-5,1	8,9	432 157	-6,2	0,2	-76,6	126 021	24,0	26,3	22,4
<b>12 Nov</b>	394 004	1,2	-1,1	1,8	454 819	0,9	-1,1	26,9	102 137	-2,4	-6,1	0,5
<b>Dic</b>	396 598	-0,5	-2,2	-0,0	460 642	1,6	1,2	6,1	101 614	-3,6	-7,5	-0,6
<b>13 Ene</b>	390 158	0,5	-2,8	1,4	461 514	1,5	2,6	-10,5	103 887	-3,1	-7,0	-0,3
<b>Feb</b>	391 429	1,4	-3,1	2,7	458 490	0,1	2,4	-24,6	110 386	2,0	-2,7	5,5
<b>Mar</b>	399 373	2,4	-1,9	3,7	452 649	-1,4	2,4	-39,2	106 749	0,1	-3,6	2,9
<b>Abr</b>	397 439	2,8	-1,7	4,2	447 819	-2,1	3,0	-50,2	109 196	4,0	-1,3	8,1
<b>May</b>	400 675	2,2	-4,0	4,0	444 906	-1,8	4,8	-60,7	117 399	14,7	8,4	19,7
<b>Jun</b>	417 111	1,9	-6,2	4,3	438 038	-2,7	5,4	-71,3	110 386	8,6	6,0	10,7
<b>Jul</b>	411 495	2,2	-7,2	5,1	440 430	-1,2	7,2	-73,6	113 692	12,9	9,9	15,2
<b>Ago</b>	410 358	2,5	-7,7	5,6	440 714	-0,7	8,0	-75,9	114 222	12,1	10,9	13,0
<b>Sep</b>	408 359	2,6	-7,6	5,7	437 134	-1,7	6,8	-78,3	117 399	15,5	14,3	16,4
<b>Oct</b>	405 943	3,5	-7,5	6,9	436 091	-3,1	4,6	-78,0	120 829	18,7	18,5	18,9
<b>Nov</b>	413 485	4,9	-5,1	7,9	435 249	-4,3	2,8	-77,7	123 785	21,2	23,4	19,7
<b>Dic</b>	419 294	5,7	-5,1	8,9	432 157	-6,2	0,2	-76,6	126 021	24,0	26,3	22,4
<b>14 Ene</b>	414 742	6,3	-4,7	9,4	432 193	-6,4	-1,0	-74,0	129 242	24,4	27,9	22,0
<b>Feb</b>	411 536	5,1	-4,6	7,9	432 719	-5,6	-1,1	-71,1	132 839	20,3	23,3	18,3

#### HOGARES E ISFLSH Tasas de variación interanual

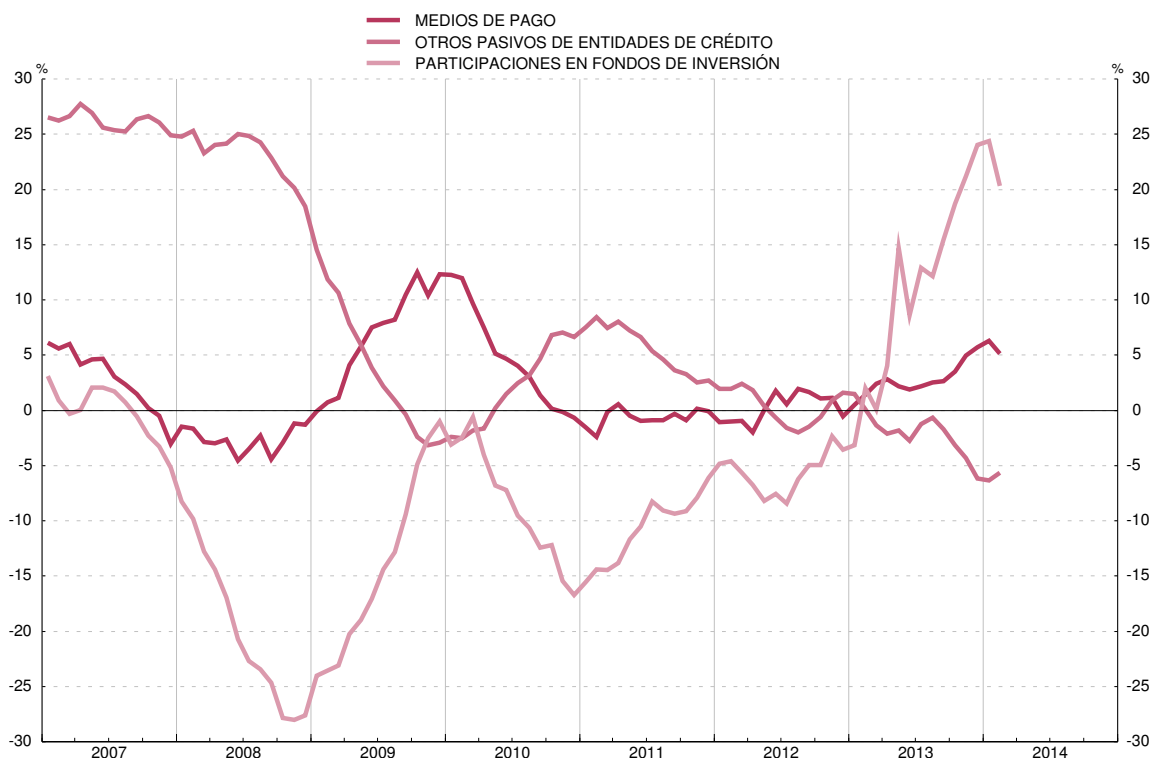

FUENTE: BE.

a. Este concepto se refiere a los instrumentos que se detallan, emitidos por entidades de crédito y fondos de inversión residentes, salvo la columna 6, que recoge los depósitos en las sucursales de bancos españoles en el exterior.

b. Cuentas corrientes, cuentas de ahorro y depósitos disponibles con preaviso hasta tres meses.

c. Depósitos con preaviso a más de tres meses y depósitos a plazo.

d. La serie incluye las antiguas categorías FIAMM y FIM de renta fija en euros.

## 8.5. FINANCIACIÓN A LOS SECTORES NO FINANCIEROS, RESIDENTES EN ESPAÑA (a)

■ Serie representada gráficamente.

Millones de euros y porcentajes

	Total				Tasa interanual							Contribución a la tasa del total					
	Saldo	Flujo efectivo	Tasa interanual	Administraciones Públicas (b)	Sociedades no financieras y hogares e ISFLSH					Administraciones Públicas (b)	Sociedades no financieras y hogares e ISFLSH						
					Por sectores		Por instrumentos				Por sectores		Por instrumentos				
					Sociedades no financieras	Hogares e ISFLSH	Prést. de ent. de crto fondos titul. y SGA(c)	Valores distintos de acciones	Préstamos del exterior		Sociedades no financieras	Hogares e ISFLSH	Prést. de ent. de crédito y fondos tituliz.	Valores distintos de acciones	Préstamos del exterior		
1	2	3	4	5	6	7	8	9	10	11	12	13	14	15	16	17	
<b>11</b>	2 866 078	46 429	1,6	14,4	-2,1	-1,9	-2,4	-3,3	9,9	2,1	3,3	-1,6	-0,9	-0,8	-2,1	0,2	0,3
<b>12</b>	2 866 699	37 561	1,3	20,0	-5,2	-6,1	-3,8	-5,8	14,2	-5,8	5,1	-3,8	-2,7	-1,2	-3,5	0,3	-0,7
<b>13</b>	P 2 815 453	-24 608	-0,9	8,6	-5,1	-5,1	-5,1	-7,1	5,9	1,9	2,6	-3,5	-2,0	-1,5	-3,9	0,2	0,2
<b>12 Dic</b>	2 866 699	29 787	1,3	20,0	-5,2	-6,1	-3,8	-5,8	14,2	-5,8	5,1	-3,8	-2,7	-1,2	-3,5	0,3	-0,7
<b>13 Ene</b>	P 2 853 124	-9 400	0,8	17,6	-5,2	-6,1	-3,8	-6,0	17,0	-5,4	4,6	-3,8	-2,7	-1,2	-3,6	0,4	-0,7
<b>Feb</b>	P 2 867 123	22 869	1,3	19,6	-5,4	-6,4	-3,9	-6,0	10,9	-5,6	5,2	-3,9	-2,8	-1,2	-3,5	0,3	-0,7
<b>Mar</b>	P 2 867 210	913	1,1	19,1	-5,6	-6,7	-4,0	-6,2	9,3	-5,5	5,1	-4,1	-2,9	-1,2	-3,6	0,2	-0,7
<b>Abr</b>	P 2 850 117	-16 285	0,9	19,0	-5,8	-6,8	-4,2	-6,6	13,3	-5,5	5,1	-4,2	-3,0	-1,3	-3,9	0,3	-0,7
<b>May</b>	P 2 860 578	12 300	1,0	19,4	-5,9	-7,0	-4,4	-7,0	13,6	-4,9	5,3	-4,3	-3,0	-1,3	-4,0	0,3	-0,6
<b>Jun</b>	P 2 863 025	4 093	0,8	17,2	-5,5	-6,3	-4,3	-6,8	11,0	-2,4	4,8	-4,0	-2,7	-1,3	-3,9	0,3	-0,3
<b>Jul</b>	P 2 850 322	-11 434	1,1	17,8	-5,4	-6,1	-4,3	-6,8	11,8	-2,1	5,0	-3,9	-2,6	-1,3	-3,9	0,3	-0,3
<b>Ago</b>	P 2 838 508	-10 351	1,4	17,9	-5,1	-5,6	-4,3	-6,6	12,3	-1,6	5,0	-3,6	-2,4	-1,3	-3,8	0,3	-0,2
<b>Sep</b>	P 2 840 551	4 134	0,9	16,7	-5,3	-5,8	-4,6	-6,9	10,5	-1,5	4,8	-3,8	-2,5	-1,4	-3,9	0,3	-0,2
<b>Oct</b>	P 2 833 931	-5 330	1,0	16,3	-5,2	-5,5	-4,7	-6,6	6,6	-0,9	4,7	-3,7	-2,3	-1,4	-3,8	0,2	-0,1
<b>Nov</b>	P 2 834 856	649	0,8	14,4	-4,8	-4,9	-4,7	-6,5	5,8	0,7	4,2	-3,4	-2,0	-1,4	-3,7	0,2	0,1
<b>Dic</b>	P 2 815 453	-16 767	-0,9	8,6	-5,1	-5,1	-5,1	-7,1	5,9	1,9	2,6	-3,5	-2,0	-1,5	-3,9	0,2	0,2
<b>14 Ene</b>	A 2 828 154	11 732	-0,1	10,8	-5,0	-5,0	-5,0	-6,9	3,5	1,5	3,3	-3,5	-2,0	-1,5	-3,7	0,1	0,2
<b>Feb</b>	A 2 821 939	-4 532	-1,1	8,0	-5,3	-5,7	-4,9	-7,0	-0,6	1,1	2,6	-3,6	-2,2	-1,4	-3,8	-0,0	0,1
<b>Mar</b>	A 2 816 146	-3 606	-1,2	7,2	-5,2	-5,6	-4,8	-7,0	-0,6	1,7	2,3	-3,5	-2,2	-1,4	-3,7	-0,0	0,2

FINANCIACIÓN A LOS SECTORES NO FINANCIEROS  
Tasas de variación interanual



FINANCIACIÓN A LOS SECTORES NO FINANCIEROS  
Contribuciones a la tasa de variación interanual

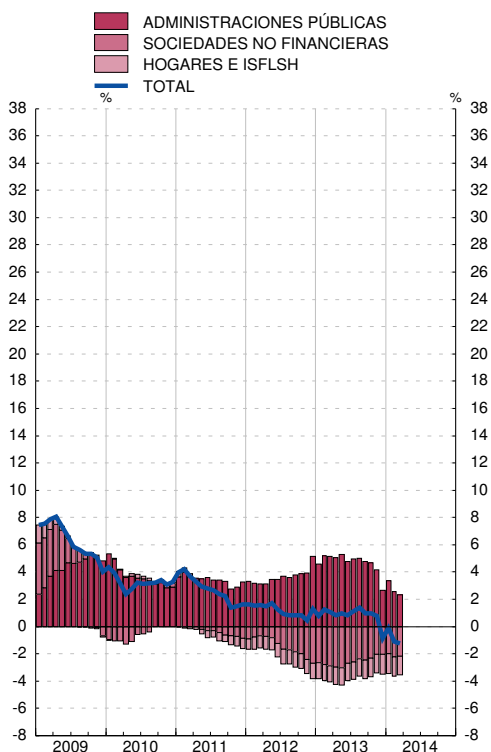

FUENTE: BE.

a. Las tasas de variación interanual se calculan como: flujo efectivo del período / saldo al principio del período.

b. Total de pasivos (consolidados). Se deducen los pasivos entre Administraciones Públicas.

c. Incluye los préstamos transferidos a la SAREB, que es una Sociedad de Gestión de Activos (SGA).

## 8.6. FINANCIACIÓN A LAS SOCIEDADES NO FINANCIERAS, RESIDENTES EN ESPAÑA (a)

■ Serie representada gráficamente.

Millones de euros y porcentajes

	Total			Préstamos de entidades de crédito residentes, préstamos titulizados fuera del balance y prtmos. transf. a SGA (c)			Valores distintos de acciones (b)				Préstamos del exterior			Pro memoria: préstamos titulizados fuera de balance y préstamos transfer. a SGA (c)
	Saldo	Flujo efectivo	Tasa inter-anual	Saldo	Tasa inter-anual	Contribución a la tasa del total	del cual		Tasa inter-anual	Contribución a la tasa del total	Saldo	Tasa inter-anual	Contribución a la tasa del total	
							Saldo	Emisiones de filial. financ. resid.						
1	2	3	4	5	6	7	8	9	10	11	12	13	14	
<b>11</b>	1 258 039	-24 440	-1,9	840 887	-4,2	-2,9	67 986	53 547	9,9	0,5	349 166	2,2	0,6	1 332
<b>12</b>	1 148 155	-76 783	-6,1	736 625	-7,8	-5,2	77 653	60 331	14,2	0,8	333 878	-5,9	-1,6	28 680
<b>13</b>	A 1 068 779	-58 398	-5,1	646 921	-9,4	-6,0	82 238	60 529	5,9	0,4	339 621	1,9	0,5	37 969
<b>12 Nov</b>	1 196 038	-11 112	-5,4	776 667	-7,5	-5,0	77 580	59 887	14,8	0,8	341 791	-4,2	-1,2	1 256
<b>12 Dic</b>	1 148 155	-15 453	-6,1	736 625	-7,8	-5,2	77 653	60 331	14,2	0,8	333 878	-5,9	-1,6	28 680
<b>13 Ene</b>	P 1 140 233	-4 212	-6,1	727 251	-8,3	-5,5	80 016	62 171	17,0	0,9	332 966	-5,5	-1,5	28 651
<b>13 Feb</b>	P 1 129 486	-2 292	-6,4	715 050	-8,2	-5,4	78 828	60 682	10,9	0,6	335 607	-5,7	-1,6	40 969
<b>13 Mar</b>	P 1 123 704	-5 499	-6,7	709 349	-8,5	-5,6	79 238	61 172	9,3	0,5	335 117	-5,6	-1,6	39 785
<b>13 Abr</b>	P 1 120 052	-3 209	-6,8	702 436	-9,1	-6,0	80 740	61 531	13,3	0,8	336 876	-5,7	-1,6	39 701
<b>13 May</b>	P 1 110 053	-8 635	-7,0	691 057	-9,7	-6,4	81 710	62 045	13,6	0,8	337 287	-5,0	-1,4	39 644
<b>13 Jun</b>	P 1 104 918	-4 359	-6,3	686 289	-9,5	-6,2	80 868	60 616	11,0	0,6	337 761	-2,5	-0,7	39 700
<b>13 Jul</b>	P 1 096 174	-7 813	-6,1	680 607	-9,4	-6,2	81 503	60 262	11,8	0,7	334 065	-2,2	-0,6	39 686
<b>13 Ago</b>	P 1 090 691	-4 550	-5,6	672 286	-9,0	-5,9	81 418	60 395	12,3	0,7	336 987	-1,6	-0,5	39 512
<b>13 Sep</b>	P 1 088 568	-407	-5,8	670 068	-9,2	-6,0	81 701	60 661	10,5	0,6	336 799	-1,6	-0,5	39 331
<b>13 Oct</b>	A 1 088 753	1 210	-5,5	666 891	-8,7	-5,6	82 283	60 766	6,6	0,4	339 579	-1,0	-0,3	38 985
<b>13 Nov</b>	A 1 085 907	-3 401	-4,9	662 328	-8,4	-5,5	82 116	60 458	5,8	0,4	341 462	0,6	0,2	38 755
<b>13 Dic</b>	A 1 068 779	-15 232	-5,1	646 921	-9,4	-6,0	82 238	60 529	5,9	0,4	339 621	1,9	0,5	37 969
<b>14 Ene</b>	A 1 066 904	-3 092	-5,0	643 294	-8,9	-5,7	82 782	60 507	3,5	0,2	340 828	1,5	0,4	37 131
<b>14 Feb</b>	A 1 055 860	-9 854	-5,7	636 138	-9,5	-6,0	78 390	56 448	-0,6	-0,0	341 332	1,0	0,3	36 739

FINANCIACIÓN A LAS SOCIEDADES NO FINANCIERAS  
Tasas de variación interanual

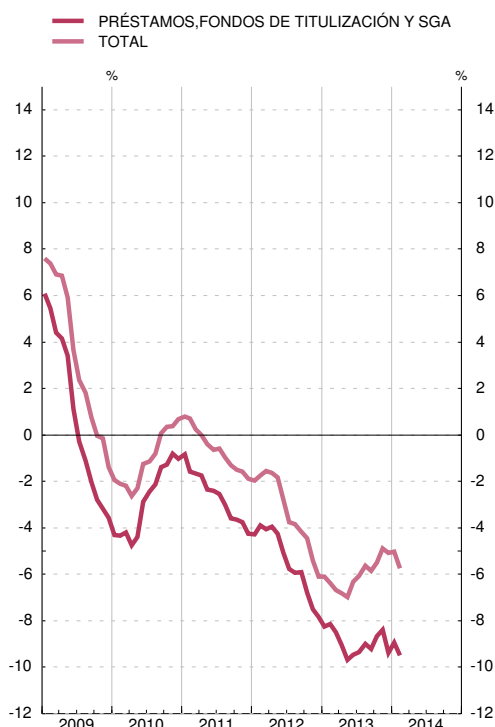

FINANCIACIÓN A LAS SOCIEDADES NO FINANCIERAS  
Contribuciones a la tasa de variación interanual

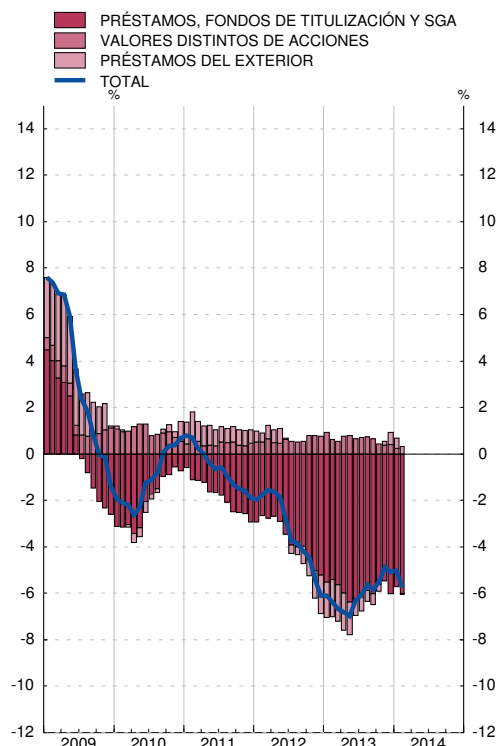

FUENTE: BE.

a. Las tasas de variación interanual se calculan como: flujo efectivo del período / saldo al principio del período.

b. Incluye las emisiones realizadas por filiales financieras residentes en España de sociedades no financieras, en tanto que los fondos captados en estas emisiones se canalizan a la empresa matriz como préstamos. Las entidades emisoras de estos instrumentos financieros se clasifican como Otros intermediarios financieros en el Boletín Estadístico y en las Cuentas Financieras de la Economía Española.

c. Incluye los préstamos transferidos a la SAREB, que es una Sociedad de Gestión de Activos (SGA).

## 8.7. FINANCIACIÓN A LOS HOGARES E ISFLSH, RESIDENTES EN ESPAÑA (a)

■ Serie representada gráficamente.

Millones de euros y porcentajes

	Total			Préstamos de entid. de cred.resid.préstamos titulizados fuera del balance y pr.transf a SGA Vivienda (b)			Préstamos de entid. de cred.resid.préstamos titulizados fuera del balance y pr.transf a SGA Otros (b)			Préstamos del exterior de crédito residentes			Pro memoria: préstamos titulizados fuera del balance y préstamos transferidos a SGA (b)		
	Saldo	Flujo efectivo	Tasa inter-anual	Saldo	Tasa inter-anual	Contribución a la tasa del total	Saldo	Tasa inter-anual	Contribución a la tasa del total	Saldo	Tasa inter-anual	Contribución a la tasa del total	Vivienda	Otros	
	1	2	3	4	5	6	7	8	9	10	11	12	13	14	
<b>11</b>	870 633	-21 845	-2,4	666 866	-1,7	-1,3	201 065	-4,7	-1,1	2 701	-7,6	-0,0	10 336	547	
<b>12</b>	833 813	-32 980	-3,8	641 948	-3,6	-2,7	188 930	-4,7	-1,1	2 934	8,6	0,0	8 813	801	
<b>13</b>	A 785 997	-42 155	-5,1	610 846	-4,6	-3,5	172 136	-6,9	-1,6	3 015	5,7	0,0	6 451	450	
<b>12</b>	Nov	842 470	3 856	-3,5	643 606	-3,5	-2,6	195 991	-3,7	-0,9	2 874	6,9	0,0	8 511	997
	Dic	833 813	-7 833	-3,8	641 948	-3,6	-2,7	188 930	-4,7	-1,1	2 934	8,6	0,0	8 813	801
<b>13</b>	Ene	P 828 452	-4 895	-3,8	638 400	-3,6	-2,8	187 158	-4,7	-1,1	2 894	8,8	0,0	8 525	917
	Feb	P 823 174	-4 864	-3,9	635 262	-3,7	-2,8	184 999	-4,8	-1,1	2 913	8,8	0,0	8 295	947
	Mar	P 819 373	-3 258	-4,0	633 487	-3,8	-2,9	182 949	-4,6	-1,1	2 937	9,6	0,0	8 048	621
	Abr	P 814 626	-4 383	-4,2	629 249	-4,5	-3,5	182 425	-3,6	-0,8	2 952	9,6	0,0	7 348	610
	May	P 811 827	-2 323	-4,4	626 553	-4,5	-3,4	182 309	-4,2	-1,0	2 966	9,6	0,0	7 009	621
	Jun	P 814 235	3 277	-4,3	625 391	-4,1	-3,2	185 869	-4,9	-1,1	2 976	9,8	0,0	6 726	708
	Jul	P 806 146	-7 750	-4,3	623 101	-4,2	-3,3	180 074	-4,9	-1,1	2 971	9,1	0,0	6 552	710
	Ago	P 802 409	-3 207	-4,3	620 682	-4,2	-3,2	178 745	-4,7	-1,1	2 982	9,0	0,0	6 568	678
	Sep	P 797 036	-4 997	-4,6	616 998	-4,5	-3,5	177 055	-5,1	-1,2	2 983	9,0	0,0	6 501	680
	Oct	A 793 636	-3 136	-4,7	614 647	-4,5	-3,5	175 991	-5,6	-1,3	2 998	9,4	0,0	6 455	631
	Nov	A 797 162	3 805	-4,7	615 385	-4,1	-3,1	178 774	-6,8	-1,6	3 003	7,7	0,0	6 397	627
	Dic	A 785 997	-10 423	-5,1	610 846	-4,6	-3,5	172 136	-6,9	-1,6	3 015	5,7	0,0	6 451	450
<b>14</b>	Ene	A 781 416	-4 335	-5,0	608 450	-4,4	-3,4	169 949	-7,3	-1,6	3 017	5,7	0,0	5 948	444
	Feb	A 777 801	-3 721	-4,9	606 774	-4,2	-3,3	167 998	-7,5	-1,7	3 029	5,5	0,0	6 059	444

FINANCIACIÓN A LOS HOGARES E ISFLSH  
Tasas de variación interanual



FINANCIACIÓN A LOS HOGARES E ISFLSH  
Contribuciones a la tasa de variación interanual

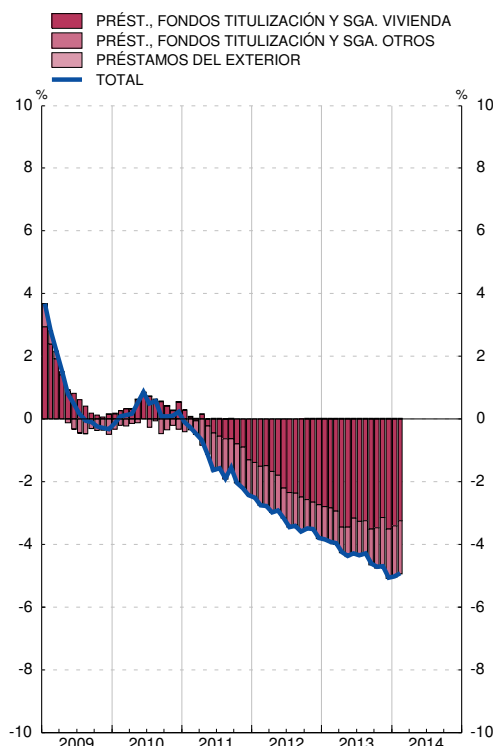

FUENTE: BE.

- a. Las tasas de variación interanual se calculan como: flujo efectivo del período / saldo al principio del período.  
b. Incluye los préstamos transferidos a la SAREB, que es una Sociedad de Gestión de Activos (SGA).

## 8.8. FINANCIACIÓN BRUTA A LAS ADMINISTRACIONES PÚBLICAS RESIDENTES EN ESPAÑA

■ Serie representada gráficamente.

Millones de euros y porcentajes

	Financiación bruta			Valores a corto plazo				Valores a medio y largo plazo				Créditos no comerciales y resto (b)			
	Deuda PDE (a)	Variación mensual de la deuda PDE	T1/12 de col. 1	SalDOS	Variación mensual	T1/12 de los salDOS	Contribuciones a T1/12 del total deuda PDE	SalDOS	Variación mensual	T1/12 de los salDOS	Contribuciones a T1/12 del total deuda PDE	SalDOS	Variación mensual	T1/12 de los salDOS	Contribuciones a T1/12 del total deuda PDE
	1=4+8+12	2=5+9+13	3	4	5	6	7	8	9	10	11	12	13	14	15
<b>10</b>	644 692	79 611	14,1	88 201	1 806	2,1	0,3	445 175	59 742	15,5	10,6	111 316	18 062	19,4	3,2
<b>11</b>	737 406	92 714	14,4	96 153	7 952	9,0	1,2	513 696	68 521	15,4	10,6	127 557	16 240	14,6	2,5
<b>12</b>	P 884 731	147 325	20,0	82 563	-13 590	-14,1	-1,8	586 474	72 778	14,2	9,9	215 693	88 137	69,1	12,0
<b>13</b>	A 960 676	75 946	8,6	88 106	5 543	6,7	0,6	676 790	90 316	15,4	10,2	195 780	-19 913	-9,2	-2,3
<b>12 Oct</b>	P 817 980	-91	15,6	83 303	3 532	-7,6	-1,0	564 211	-3 026	14,1	9,9	170 467	-598	38,6	6,7
<b>Nov</b>	P 831 658	13 678	15,6	87 469	4 166	-6,3	-0,8	575 087	10 876	14,5	10,1	169 102	-1 365	37,2	6,4
<b>Dic</b>	P 884 731	53 072	20,0	82 563	-4 906	-14,1	-1,8	586 474	11 388	14,2	9,9	215 693	46 591	69,1	12,0
<b>13 Ene</b>	P 884 439	-292	17,6	84 253	1 690	-9,9	-1,2	597 632	11 158	12,8	9,0	202 554	-13 139	57,4	9,8
<b>Feb</b>	P 914 463	30 025	19,6	85 141	889	-4,8	-0,6	610 636	13 004	12,1	8,6	218 686	16 132	67,5	11,5
<b>Mar</b>	P 924 132	9 669	19,1	83 260	-1 882	-2,6	-0,3	622 985	12 349	12,5	8,9	217 887	-798	59,4	10,5
<b>Abr</b>	P 915 439	-8 693	19,0	81 174	-2 085	1,1	0,1	617 214	-5 772	12,6	9,0	217 051	-836	53,9	9,9
<b>May</b>	P 938 697	23 258	19,4	81 755	581	8,1	0,8	649 027	31 814	17,2	12,1	207 915	-9 136	32,5	6,5
<b>Jun</b>	P 943 872	5 175	17,2	82 989	1 234	14,6	1,3	655 233	6 206	17,0	11,8	205 650	-2 265	18,8	4,0
<b>Jul</b>	P 948 002	4 130	17,8	87 660	4 672	18,7	1,7	654 523	-710	17,8	12,3	205 818	168	17,3	3,8
<b>Ago</b>	P 945 408	-2 594	17,9	83 451	-4 209	15,8	1,4	658 199	3 676	18,1	12,6	203 758	-2 060	18,4	3,9
<b>Sep</b>	P 954 947	9 539	16,7	85 402	1 951	7,1	0,7	664 521	6 323	17,2	11,9	205 023	1 265	19,9	4,2
<b>Oct</b>	A 951 542	-3 404	16,3	86 420	1 018	3,7	0,4	661 138	-3 383	17,2	11,8	203 984	-1 039	19,7	4,1
<b>Nov</b>	A 951 788	245	14,4	88 308	1 888	1,0	0,1	671 006	9 868	16,7	11,5	192 474	-11 511	13,8	2,8
<b>Dic</b>	A 960 676	8 889	8,6	88 106	-202	6,7	0,6	676 790	5 784	15,4	10,2	195 780	3 306	-9,2	-2,3
<b>14 Ene</b>	A 979 835	19 158	10,8	87 745	-361	4,1	0,4	687 625	10 835	15,1	10,2	204 465	8 685	0,9	0,2
<b>Feb</b>	A 987 972	8 137	8,0	83 470	-4 275	-2,0	-0,2	702 793	15 168	15,1	10,1	201 708	-2 756	-7,8	-1,9
<b>Mar</b>	A 990 466	2 494	7,2	79 415	-4 055	-4,6	-0,4	708 696	5 903	13,8	9,3	202 355	646	-7,1	-1,7

FINANCIACIÓN BRUTA A LAS ADMINISTRACIONES PÚBLICAS  
Tasas de variación interanual

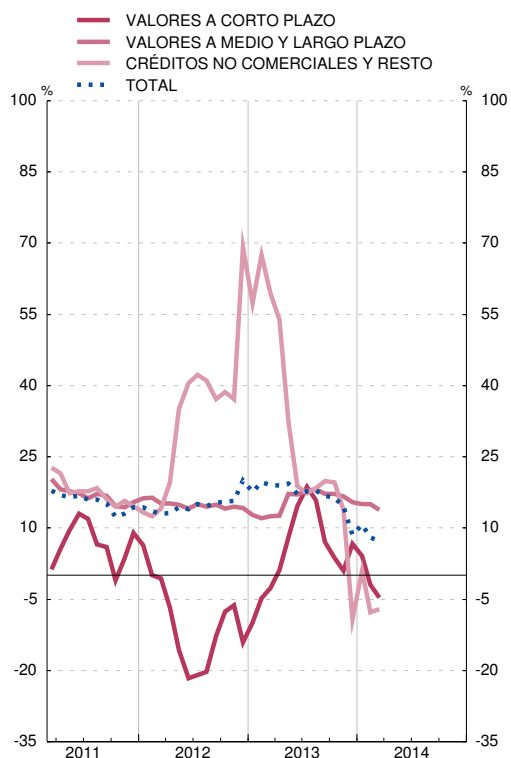

FINANCIACIÓN BRUTA A LAS ADMINISTRACIONES PÚBLICAS  
Contribuciones a la tasa de variación interanual

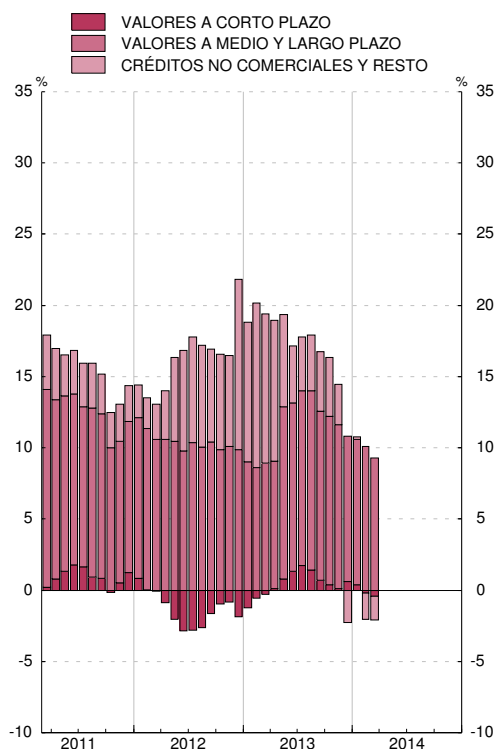

FUENTE: BE.

a. Deuda elaborada según la metodología del Protocolo de Déficit Excesivo (PDE). Deuda bruta nominal consolidada.

b. Incluye emisión de moneda y Caja General de Depósitos.



## 8.9. CRÉDITO DE ENTIDADES DE CRÉDITO Y EFC A OTROS SECTORES RESIDENTES. DETALLE POR FINALIDADES

■ Serie representada gráficamente.

Millones de euros y porcentajes

	Total (a)	Financiación de actividades productivas					Otras financ.a personas físicas por func. de gasto					Financiación a instituciones privadas sin fines de lucro	Sin clasificar	Pro memoria: construcción y vivienda (d)			
		Total	Agricultura, ganadería y pesca	Industria (excepto construcción)	Construcción	Servicios	Total	Adquisición y rehab. de vivienda propia	Bienes de consumo duradero	Resto (b)							
											Del cual				Servicios inmobiliarios	Del cual	Adquisición de vivienda
1	2	3	4	5	6	7	8	9	10	11	12	13	14	15			
<b>10</b>	1 843 952	985 157	23 128	152 376	114 519	695 134	315 782	812 781	662 798	632 449	42 068	107 916	6 096	39 918	1 093 099		
<b>11</b>	1 782 555	944 058	21 782	143 246	98 546	680 483	298 323	793 430	656 452	626 550	37 686	99 292	7 000	38 067	1 053 321		
<b>12</b>	1 604 961	799 610	20 217	131 109	76 217	572 067	224 015	755 689	633 138	605 057	32 904	89 647	6 976	42 685	933 370		
<b>09 III</b>	1 846 010	996 650	23 576	153 070	134 045	685 959	324 439	810 149	652 434	622 122	49 840	107 875	5 457	33 754	1 110 918		
<b>IV</b>	1 837 038	991 363	23 123	152 199	130 438	685 602	322 984	813 939	654 566	624 755	49 273	110 101	5 523	26 213	1 107 988		
<b>10 I</b>	1 827 087	985 197	22 791	149 368	126 464	686 574	322 820	811 242	655 473	625 856	47 716	108 053	5 372	25 276	1 104 758		
<b>II</b>	1 847 066	994 441	23 366	152 413	124 054	694 607	321 946	821 460	660 436	630 104	44 712	116 312	5 840	25 326	1 106 436		
<b>III</b>	1 837 278	991 374	23 456	152 031	121 514	694 374	320 090	810 717	659 232	628 696	40 259	111 225	5 743	29 444	1 100 836		
<b>IV</b>	1 843 952	985 157	23 128	152 376	114 519	695 134	315 782	812 781	662 798	632 449	42 068	107 916	6 096	39 918	1 093 099		
<b>11 I</b>	1 824 256	971 962	22 618	145 796	109 582	693 966	312 152	804 029	658 133	628 138	41 073	104 823	5 710	42 554	1 079 867		
<b>II</b>	1 817 800	963 039	22 435	146 481	105 489	688 634	308 424	805 058	658 999	628 377	40 201	105 858	5 898	43 806	1 072 912		
<b>III</b>	1 788 847	951 096	22 203	145 503	102 258	681 132	303 506	794 554	655 726	625 101	38 478	100 350	6 557	36 639	1 061 491		
<b>IV</b>	1 782 555	944 058	21 782	143 246	98 546	680 483	298 323	793 430	656 452	626 550	37 686	99 292	7 000	38 067	1 053 321		
<b>12 I</b>	1 768 488	935 176	21 416	139 850	96 193	677 716	295 696	782 441	649 716	620 182	35 835	96 890	6 643	44 228	1 041 606		
<b>II</b>	1 744 215	912 949	21 085	138 007	91 869	661 988	286 942	779 915	644 201	614 707	34 726	100 988	7 013	44 338	1 023 012		
<b>III</b>	1 701 789	886 962	20 852	135 138	87 794	643 178	280 245	767 855	639 522	610 943	31 953	96 381	6 910	40 061	1 007 561		
<b>IV</b>	1 604 961	799 610	20 217	131 109	76 217	572 067	224 015	755 689	633 138	605 057	32 904	89 647	6 976	42 685	933 370		
<b>13 I</b>	1 558 660	762 449	19 138	127 110	69 013	547 189	204 281	743 849	625 439	599 955	29 212	89 199	6 759	45 602	898 732		
<b>II</b>	1 519 123	730 765	18 974	122 351	64 195	525 245	198 432	738 107	618 663	593 929	26 762	92 683	6 754	43 497	881 290		
<b>III</b>	1 481 543	713 773	18 731	118 251	62 934	513 858	195 083	724 319	610 497	586 299	27 239	86 583	6 882	36 569	868 514		
<b>IV</b>	1 448 244	688 397	18 448	115 465	60 154	494 331	176 822	714 984	604 395	580 784	25 910	84 679	6 299	38 564	841 371		

CRÉDITO POR FINALIDADES  
Tasas de variación interanual (c)

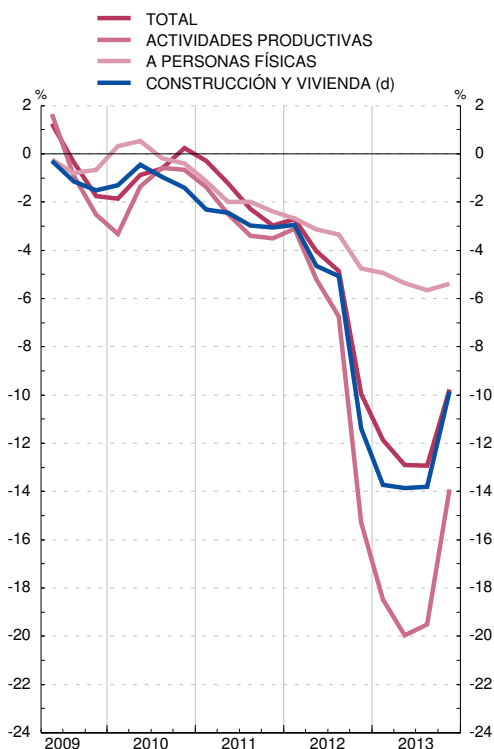

CRÉDITO POR FINALIDADES A PERSONAS FÍSICAS  
Tasas de variación interanual (c)

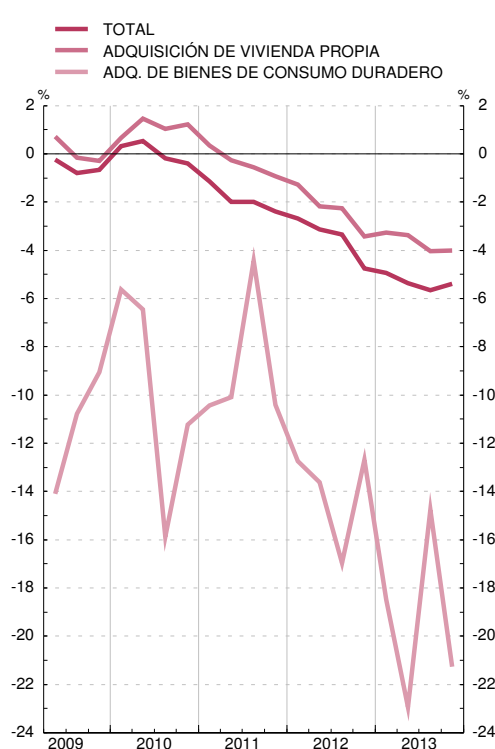

FUENTE: BE.

a. Series de crédito obtenidas a partir de la información contenida en los estados contables establecidos para la supervisión de las entidades residentes. Véanse las novedades del 'Boletín Estadístico' de octubre de 2001 y los cuadros 4.13, 4.18 y 4.23 del 'Boletín Estadístico' que se difunden en [www.bde.es](http://www.bde.es).

b. Recoge los préstamos y créditos a hogares para la adquisición de terrenos y fincas rústicas, la adquisición de valores, la adquisición de bienes y servicios corrientes no considerados de consumo duradero (por ejemplo, préstamos para financiar gastos de viaje) y los destinados a finalidades diversas no incluidos entre los anteriores.

c. Los activos titulizados que han vuelto al balance como consecuencia de la entrada en vigor de la CBE 4/2004, han introducido una ruptura en las series en junio de 2005. Las tasas representadas en el gráfico se han ajustado para eliminar este efecto.

d. Comprende: construcción, actividades inmobiliarias y adquisición y rehabilitación de viviendas.

## 8.10. CUENTA DE RESULTADOS DE ENTIDADES DE DEPOSITO RESIDENTES EN ESPAÑA

■ Serie representada gráficamente.

	En porcentaje sobre el balance medio ajustado											En porcentaje				
	1	2	3	4	5	6	7		8	9	10	11	12	13	14	15
							Del	De								
Productos financieros	Costes	Margen de intereses	Rendimiento instru. cap. y otros pto. y gastos	Margen bruto	Gastos de explotación	Del personal	Otros resultados de explotación	Resultado de la actividad de explotación	Resto de productos y costes	Benefic. antes de impuest. (cont. hasta 1991)	Rentabilidad media de Fondos propios (a)	Rentabilidad media de operac. activas (b)	Coste medio de operaciones pasivas (b)	Diferencia (13-14)		
<b>10</b>	2,5	1,6	1,0	1,1	2,1	1,0	0,6	0,7	0,4	0,5	0,1	5,4	2,7	1,6	1,1	
<b>11</b>	2,8	1,8	1,0	1,1	2,1	0,9	0,5	1,4	-0,2	2,2	-2,5	-8,5	2,9	2,1	0,9	
<b>12</b>	2,4	1,4	1,0	0,9	1,8	0,9	0,5	6,3	-5,3	3,3	-8,3	-39,2	2,8	1,8	1,0	
<b>11 /</b>	2,6	1,6	1,0	0,8	1,8	0,9	0,6	0,4	0,4	0,1	0,4	5,2	2,7	1,7	1,0	
<b>II</b>	2,7	1,8	1,0	1,1	2,0	1,0	0,6	0,8	0,3	0,1	0,2	4,1	2,8	1,8	0,9	
<b>III</b>	2,8	1,8	0,9	0,6	1,5	0,9	0,5	0,5	0,1	0,3	-0,3	1,7	2,8	2,0	0,9	
<b>IV</b>	2,8	1,8	1,0	1,1	2,1	0,9	0,5	1,4	-0,2	2,2	-2,5	-8,5	2,9	2,1	0,9	
<b>12 /</b>	2,7	1,7	1,0	0,8	1,8	0,9	0,5	0,8	0,1	0,2	0,1	-8,9	3,0	2,1	0,9	
<b>II</b>	2,6	1,5	1,1	1,0	2,0	0,9	0,5	2,3	-1,1	0,6	-1,8	-15,4	3,0	2,0	0,9	
<b>III</b>	2,4	1,4	1,1	0,8	1,8	0,8	0,5	2,0	-1,0	0,5	-1,1	-18,3	2,9	1,9	1,0	
<b>IV</b>	2,4	1,4	1,0	0,9	1,8	0,9	0,5	6,3	-5,3	3,3	-8,3	-39,2	2,8	1,8	1,0	
<b>13 /</b>	2,3	1,4	0,9	0,8	1,8	0,9	0,5	0,7	0,2	0,1	0,0	-41,3	2,6	1,7	0,9	
<b>II</b>	2,3	1,3	0,9	1,4	2,4	0,9	0,5	1,0	0,4	0,2	0,4	-34,3	2,5	1,7	0,9	
<b>III</b>	2,2	1,3	0,9	0,8	1,7	0,9	0,5	0,8	-0,0	0,4	0,3	-29,3	2,4	1,6	0,8	
<b>IV</b>	2,2	1,2	0,9	0,9	1,8	1,0	0,5	0,8	0,1	0,4	-0,1	2,0	2,4	1,6	0,8	

CUENTA DE RESULTADOS  
Ratios sobre balance ajustado medio y rentabilidades

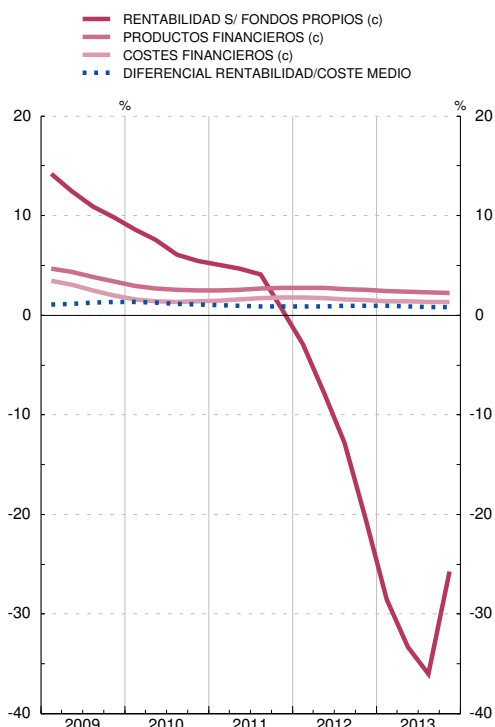

CUENTA DE RESULTADOS  
Ratios sobre balance ajustado medio

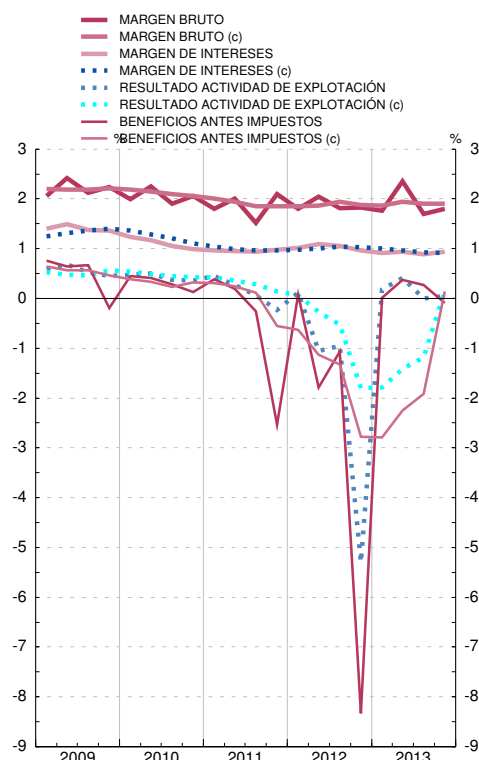

FUENTE: BE.

Nota: Las series de base de este indicador figuran en el Boletín Estadístico del Banco de España, cuadro 4.36.

a. Beneficio antes de impuestos dividido por Fondos propios.

b. Para calcular la rentabilidad y el coste medio, sólo se han considerado los activos y pasivos financieros que originan productos y costes financieros, respectivamente.

c. Media de los cuatro últimos trimestres.

### 8.11. FONDOS DE INVERSIÓN EN VALORES MOBILIARIOS, RESIDENTES EN ESPAÑA: DETALLE POR VOCACIÓN

■ Serie representada gráficamente.

Millones de euros y porcentajes

	Total				FMM (a)				FIM renta fija (b)				FIM renta variable (c)				Otros fondos (d)
	Patrimonio	Variación mensual	De la cual		Patrimonio	Variación mensual	De la cual		Patrimonio	Variación mensual	De la cual		Patrimonio	Variación mensual	De la cual		Patrimonio
			Suscripción neta	Rentabilidad últimos 12 meses			Suscripción neta	Rentabilidad últimos 12 meses			Suscripción neta	Rentabilidad últimos 12 meses			Suscripción neta	Rentabilidad últimos 12 meses	
1	2	3	4	5	6	7	8	9	10	11	12	13	14	15	16	17	
<b>05</b>	262 201	1 698	-1	5,1	54 751	-110	-171	1,2	143 047	-611	-1 167	2,8	40 672	1 454	538	20,0	23 730
<b>06</b>	270 407	-1 060	-3 100	5,4	106	-1 953	-1 953	2,0	191 002	466	314	2,8	45 365	480	-723	18,2	33 934
<b>07</b>	256 055	-5 276	-4 537	2,6	-	-	-	...	185 963	-2 094	-1 919	2,6	39 449	-2 171	-1 417	3,6	30 643
<b>07 Ago</b>	275 016	-19	-242	5,3	-	-	-	...	193 565	3 073	2 697	3,3	46 136	-2 060	-1 421	14,7	35 314
<i>Sep</i>	270 736	-4 279	-5 439	4,8	-	-	-	...	192 289	-1 277	-1 624	3,1	44 560	-1 576	-1 877	12,1	33 887
<i>Oct</i>	267 586	-3 151	-6 069	4,8	-	-	-	...	189 387	-2 902	-3 907	3,1	44 816	255	-1 196	12,5	33 383
<i>Nov</i>	261 331	-6 255	-4 310	3,8	-	-	-	...	188 057	-1 330	-1 536	2,9	41 620	-3 196	-1 640	8,3	31 654
<i>Dic</i>	256 055	-5 276	-4 537	2,6	-	-	-	...	185 963	-2 094	-1 919	2,6	39 449	-2 171	-1 417	3,6	30 643
<b>08 Ene</b>	244 286	-11 769	-6 863	-0,3	35 111	35 111	1 027	...	151 093	-34 870	531	2,0	30 184	-9 265	-5 341	-9,4	27 898
<i>Feb</i>	240 462	-3 824	-4 123	0,0	36 169	1 058	-10	...	148 946	-2 147	-1 376	2,0	28 813	-1 371	-1 319	-8,0	26 534
<i>Mar</i>	235 174	-5 288	-3 933	-1,1	37 340	1 171	-369	...	147 530	-1 415	-1 658	1,5	27 214	-1 599	-906	-12,0	23 090
<i>Abr</i>	231 723	-3 451	-5 458	-0,7	36 428	-912	-909	...	145 511	-2 019	-2 512	1,4	27 622	409	-839	-9,5	22 161
<i>May</i>	226 535	-5 187	-5 542	-1,3	35 029	-1 400	-1 590	...	142 921	-2 590	-2 562	1,0	27 159	-464	-627	-12,0	21 427
<i>Jun</i>	215 574	-10 961	-7 355	-2,8	33 849	-1 180	-1 569	...	137 444	-5 476	-3 950	0,4	24 008	-3 150	-753	-19,1	20 273
<i>Jul</i>	208 593	-6 982	-7 186	-2,4	32 589	-1 260	-1 628	...	135 012	-2 433	-2 798	0,7	22 309	-1 699	-1 354	-19,0	18 683
<i>Ago</i>	205 707	-2 886	-7 138	-1,8	32 125	-464	-549	...	134 723	-289	-711	0,8	21 922	-388	-5 444	-17,6	16 938
<i>Sep</i>	198 665	-7 042	-5 892	-3,3	30 927	-1 198	-1 176	...	131 932	-2 791	-2 863	0,3	19 242	-2 680	-972	-24,7	16 564
<i>Oct</i>	185 428	-13 237	-11 680	-5,2	29 165	-1 762	-1 796	...	126 590	-5 342	-7 323	-0,2	15 756	-3 486	-959	-36,5	13 917
<i>Nov</i>	180 835	-4 593	-4 363	-4,6	28 810	-355	-427	...	124 111	-2 479	-2 854	0,1	14 708	-1 048	-496	-36,5	13 207

PATRIMONIO

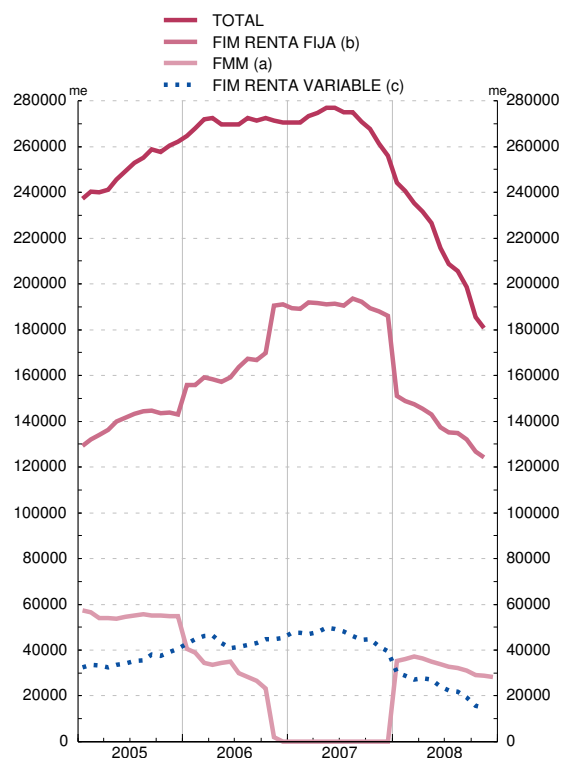

RENTABILIDAD ÚLTIMOS DOCE MESES

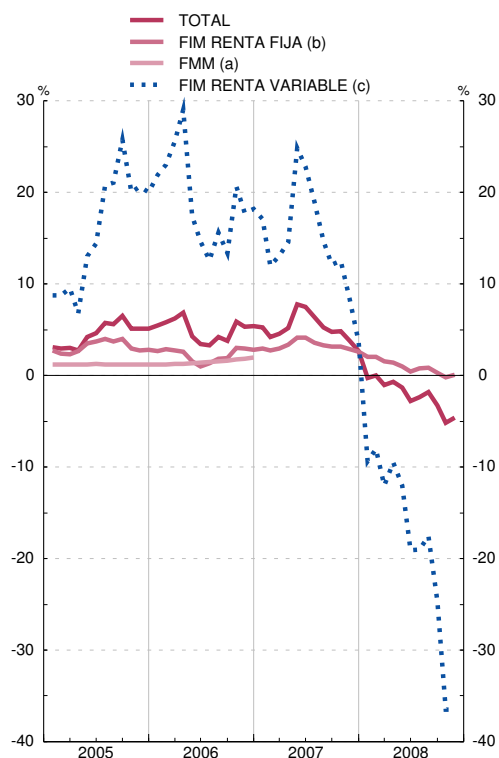

FUENTES: CNMV e Inverco.

a. Hasta diciembre de 2007 se refiere a FIAMM y desde enero de 2008 a la nueva categoría FMM

b. Incluye FIM renta fija a corto y largo en euros e internacional, renta fija mixta en euros e internacional y fondos garantizados.

c. Incluye FIM renta variable y variable mixta en euros, nacional e internacional.

d. Fondos globales.

## 8.12. ÍNDICES DE COTIZACIÓN DE ACCIONES Y CONTRATACIÓN DE MERCADOS. ESPAÑA Y ZONA DEL EURO

■ Serie representada gráficamente.

Índices, millones de euros y miles de contratos

	Índices de cotización de acciones				Contratación de mercados (importes en millones de euros)							
	General de la Bolsa de Madrid	IBEX-35	Índice europeo Dow Jones EURO STOXX		Mercado bursátil		Deuda pública anotada	AIAF renta fija	Opciones (Miles de contratos)		Futuros (Miles de contratos)	
			Amplio	50	Acciones	Renta fija			Renta fija	Renta variable	Renta fija	Renta variable
1	2	3	4	5	6	7	8	9	10	11	12	
<b>12</b>	764,56	7 579,94	240,67	2 419,01	696 262	60 247	5 592 323	2 568 756	-	34 928	-	4 988
<b>13</b>	883,52	8 718,64	283,43	2 809,28	698 744	46 094	5 057 285	1 293 402	-	27 462	-	5 778
<b>14</b>	A 1 043,33	10 208,74	319,40	3 129,77	190 639	9 130	2 156 534	501 551	-	8 771	-	2 325
<b>13 Ene</b>	848,79	8 362,30	268,57	2 702,98	67 086	2 883	473 866	153 501	...	2 129	...	329
<b>Feb</b>	833,59	8 230,30	266,35	2 633,55	41 708	4 120	375 821	99 348	...	1 973	...	477
<b>Mar</b>	798,39	7 920,00	266,08	2 624,02	51 354	2 922	402 758	153 583	...	2 730	...	480
<b>Abr</b>	848,43	8 419,00	272,83	2 717,38	57 151	7 269	436 218	138 762	...	1 379	...	513
<b>May</b>	839,10	8 320,60	278,88	2 769,64	47 390	5 641	520 390	128 741	...	2 067	...	481
<b>Jun</b>	781,82	7 762,70	263,09	2 602,59	58 232	2 542	423 791	82 324	...	2 628	...	567
<b>Jul</b>	852,30	8 433,40	279,46	2 768,15	72 758	2 889	422 716	113 400	...	2 065	...	473
<b>Ago</b>	840,02	8 290,50	276,67	2 721,37	36 105	2 463	327 954	82 025	...	1 351	...	437
<b>Sep</b>	933,30	9 186,10	292,93	2 893,15	47 994	3 141	375 746	59 021	...	2 519	...	441
<b>Oct</b>	1 009,27	9 907,90	308,51	3 067,95	91 508	5 578	468 990	112 558	...	3 457	...	545
<b>Nov</b>	1 001,44	9 837,60	312,01	3 086,64	67 126	3 694	434 287	51 145	...	2 473	...	556
<b>Dic</b>	1 011,98	9 916,70	314,31	3 109,00	60 333	2 953	394 748	118 995	...	2 692	...	479
<b>14 Ene</b>	1 012,85	9 920,20	307,33	3 013,96	74 939	2 530	614 391	90 964	...	2 988	...	660
<b>Feb</b>	1 034,34	10 114,20	322,43	3 149,23	50 973	2 418	544 467	143 929	...	1 524	...	523
<b>Mar</b>	1 056,06	10 340,50	323,35	3 161,60	64 726	4 182	513 320	144 325	...	2 423	...	582
<b>Abr</b>	P 1 070,05	10 459,00	324,97	3 198,39	...	...	484 355	122 334	...	1 836	...	559

ÍNDICE DE COTIZACIÓN DE ACCIONES  
Base enero de 1994 = 100

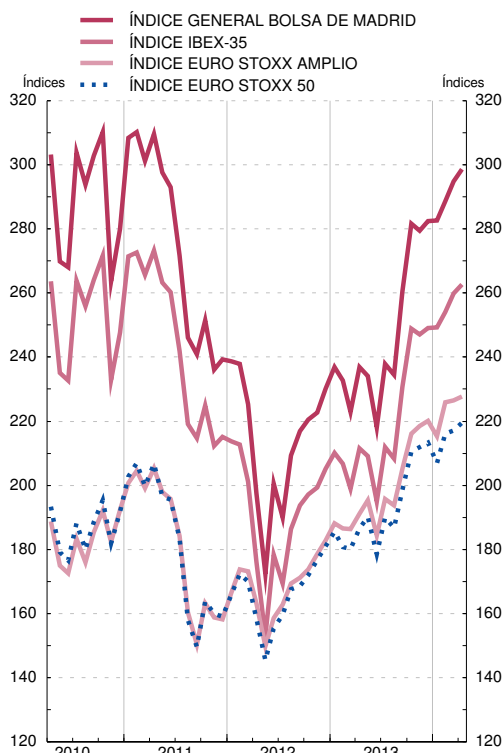

CONTRATACIÓN DE MERCADOS

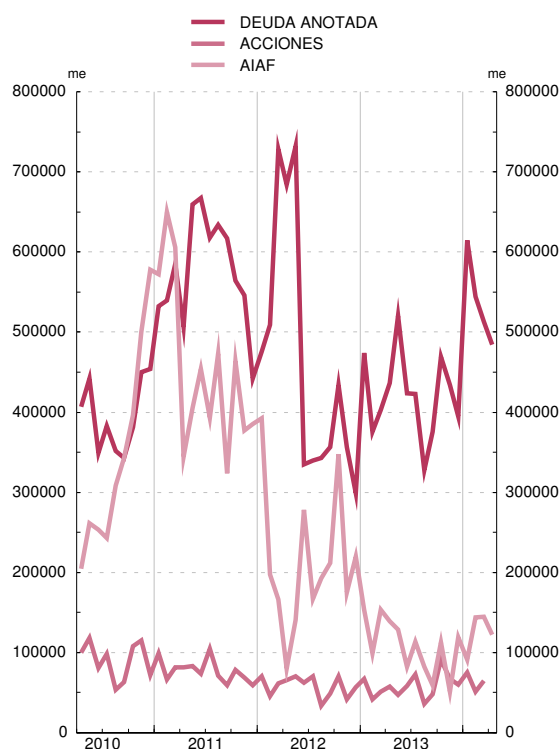

FUENTES: Bolsas de Madrid, Barcelona, Bilbao y Valencia (columnas 1, 2, 5 y 6); Reuters (columnas 3 y 4); AIAF (columna 8) y Mercado español de futuros financieros (MEFFSA) (columnas 9 a 12)

## 9.1. TIPOS DE INTERÉS. EUROSISTEMA Y MERCADO DE DINERO. ZONA DEL EURO Y SEGMENTO ESPAÑOL

■ Serie representada gráficamente.

Medias de datos diarios. Porcentajes

	Eurosistema: operaciones de regulación monetaria				Mercado interbancario													
	Operaciones principales de financiación: subastas semanales	Operaciones de financiación a largo plazo: subastas mensuales	Facilidades permanentes		Zona del euro: depósitos (euríbor) (a)					España								
			De crédito	De depósito	Día a día (EONIA)	A un mes	A tres meses	A seis meses	A un año	Depósitos no transferibles					Operaciones temporales con deuda pública			
										Día a día	A un mes	A tres meses	A seis meses	A un año	Día a día	A un mes	A tres meses	A un año
1	2	3	4	5	6	7	8	9	10	11	12	13	14	15	16	17	18	
<b>12</b>	0,75	0,75	1,50	0,00	0,229	0,33	0,57	0,83	1,11	0,27	0,76	1,06	-	1,72	0,18	0,41	0,56	1,00
<b>13</b>	0,25	0,25	0,75	0,00	0,089	0,13	0,22	0,34	0,54	0,15	0,41	1,07	0,33	0,53	0,08	0,34	0,45	-
<b>14</b>	0,25	0,25	0,75	0,00	0,182	0,23	0,30	0,40	0,56	0,17	0,27	0,70	-	0,55	0,18	0,23	0,32	-
<b>12 Dic</b>	0,75	0,75	1,50	0,00	0,073	0,11	0,19	0,32	0,55	0,18	0,20	-	-	-	0,09	0,46	0,58	-
<b>13 Ene</b>	0,75	0,75	1,50	0,00	0,069	0,11	0,20	0,34	0,58	0,13	0,45	-	-	-	0,03	0,25	0,30	-
<b>Feb</b>	0,75	0,75	1,50	0,00	0,068	0,12	0,22	0,36	0,59	0,11	0,59	-	-	-	0,04	0,27	0,42	-
<b>Mar</b>	0,75	0,75	1,50	0,00	0,067	0,12	0,21	0,33	0,55	0,20	0,39	-	-	-	0,07	0,29	0,42	-
<b>Abr</b>	0,75	0,75	1,50	0,00	0,081	0,12	0,21	0,32	0,53	0,16	0,56	-	-	-	0,07	0,36	0,48	-
<b>May</b>	0,50	0,50	1,00	0,00	0,079	0,11	0,20	0,30	0,48	0,15	0,40	1,75	-	-	0,08	0,33	0,45	-
<b>Jun</b>	0,50	0,50	1,00	0,00	0,086	0,12	0,21	0,32	0,51	0,17	0,56	-	-	-	0,13	0,34	0,43	-
<b>Jul</b>	0,50	-	1,00	0,00	0,093	0,13	0,22	0,34	0,53	0,21	0,31	0,22	0,33	0,52	0,13	0,38	0,42	-
<b>Ago</b>	0,50	0,50	1,00	0,00	0,082	0,13	0,23	0,34	0,54	0,15	0,19	1,25	-	0,53	0,06	0,41	0,49	-
<b>Sep</b>	0,50	0,50	1,00	0,00	0,080	0,13	0,22	0,34	0,54	0,14	0,42	-	-	0,55	0,05	0,36	0,36	-
<b>Oct</b>	0,50	0,50	1,00	0,00	0,093	0,13	0,23	0,34	0,54	0,11	0,41	-	-	0,54	0,07	0,33	0,57	-
<b>Nov</b>	0,25	0,25	0,75	0,00	0,103	0,13	0,22	0,33	0,51	0,13	0,50	-	-	0,53	0,10	0,20	0,24	-
<b>Dic</b>	0,25	0,25	0,75	0,00	0,169	0,21	0,27	0,37	0,54	0,13	0,21	-	-	0,50	0,15	0,51	0,78	-
<b>14 Ene</b>	0,25	0,25	0,75	0,00	0,196	0,22	0,29	0,40	0,56	0,15	0,23	-	-	0,55	0,15	0,20	0,47	-
<b>Feb</b>	0,25	0,25	0,75	0,00	0,157	0,22	0,29	0,39	0,55	0,17	0,30	0,70	-	0,55	0,18	0,24	0,22	-
<b>Mar</b>	0,25	0,25	0,75	0,00	0,192	0,23	0,31	0,41	0,58	0,20	0,30	-	-	0,20	0,25	0,26	-	-

EUROSISTEMA: OPERACIONES DE REGULACIÓN MONETARIA E INTERBANCARIO DÍA A DÍA DE LA ZONA DEL EURO

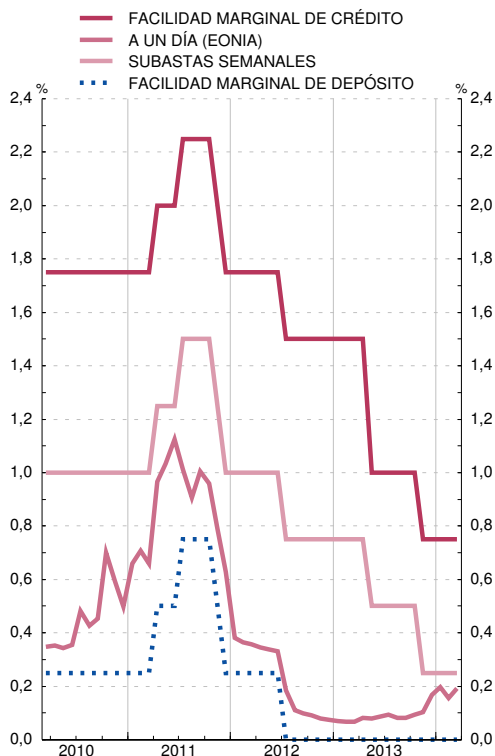

MERCADO INTERBANCARIO: ZONA DEL EURO A TRES MESES Y A UN AÑO

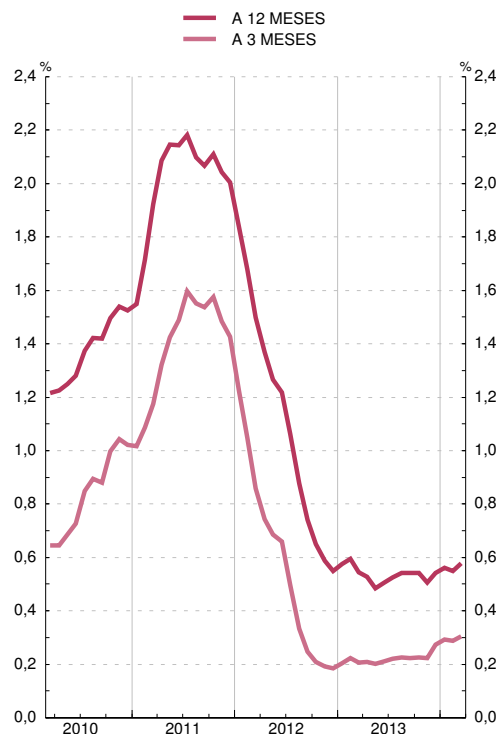

FUENTE: BCE (columnas 1 a 8).

a. Hasta diciembre de 1998, se han calculado ponderando los tipos de interés nacionales por el PIB.

## 9.2. TIPOS DE INTERÉS. MERCADOS DE VALORES ESPAÑOLES A CORTO Y A LARGO PLAZO

■ Serie representada gráficamente.

Porcentajes

	Valores a corto plazo				Valores a largo plazo								Obligaciones privadas negociadas en AIAF. Vencimiento a más de dos años
	Letras del Tesoro a un año		Pagarés de empresa a un año		Deuda del Estado								
	Emisión: tipo marginal	Mercado secundario. Operaciones simples al contado entre titulares de cuenta	Emisión	Mercado secundario. Operaciones simples al contado	Emisión: tipo marginal					Mercado secundario. Deuda anotada. Operaciones simples al contado entre titulares de cuenta			
					A tres años	A cinco años	A diez años	A quince años	A treinta años	A tres años	A diez años		
1	2	3	4	5	6	7	8	9	10	11	12		
<b>12</b>	2,93	2,67	2,40	3,24	3,93	4,79	5,72	-	6,14	3,98	5,85	5,80	
<b>13</b>	1,25	1,17	1,47	3,10	2,48	3,43	4,76	5,18	5,46	2,53	4,56	3,91	
<b>14</b>	A 0,62	0,62	1,71	1,47	1,40	2,10	3,46	3,89	4,54	1,35	3,44	2,53	
<b>13 Ene</b>	1,52	1,43	2,07	3,37	2,77	3,81	5,40	5,57	5,71	2,92	5,05	4,14	
<b>Feb</b>	1,58	1,47	1,72	3,36	2,57	4,29	5,22	5,82	-	3,07	5,22	4,36	
<b>Mar</b>	1,40	1,36	1,68	2,94	2,31	3,58	4,92	-	5,46	2,83	4,92	3,99	
<b>Abr</b>	1,27	1,11	1,30	2,88	2,81	3,29	4,63	-	-	2,67	4,59	3,84	
<b>May</b>	1,01	1,02	-	2,83	2,47	3,03	4,45	4,56	-	2,37	4,25	3,40	
<b>Jun</b>	1,42	1,35	1,01	2,98	2,73	3,64	4,82	-	-	2,86	4,67	3,72	
<b>Jul</b>	1,52	1,35	-	3,56	2,79	3,77	4,76	5,19	-	2,73	4,66	5,02	
<b>Ago</b>	1,28	1,24	-	3,10	2,66	3,59	-	-	-	2,53	4,51	5,63	
<b>Sep</b>	1,39	1,23	-	2,91	2,24	3,50	4,53	4,83	-	2,45	4,42	4,18	
<b>Oct</b>	0,98	0,87	-	3,01	2,08	3,08	-	-	5,21	2,10	4,22	3,12	
<b>Nov</b>	0,71	0,71	1,00	2,74	2,12	2,89	-	-	-	1,90	4,11	2,61	
<b>Dic</b>	0,91	0,89	-	3,49	2,20	2,72	4,12	-	-	1,98	4,14	2,89	
<b>14 Ene</b>	0,74	0,73	1,71	2,88	1,62	2,41	3,85	4,22	-	1,56	3,78	3,21	
<b>Feb</b>	0,63	0,62	1,71	1,13	1,59	2,29	3,58	-	4,54	1,53	3,56	2,50	
<b>Mar</b>	0,56	0,56	1,71	0,91	1,35	2,00	3,36	3,87	-	1,26	3,31	2,36	
<b>Abr</b>	0,57	0,56	-	0,91	1,04	1,68	3,07	3,55	-	1,06	3,10	2,02	

### MERCADO PRIMARIO

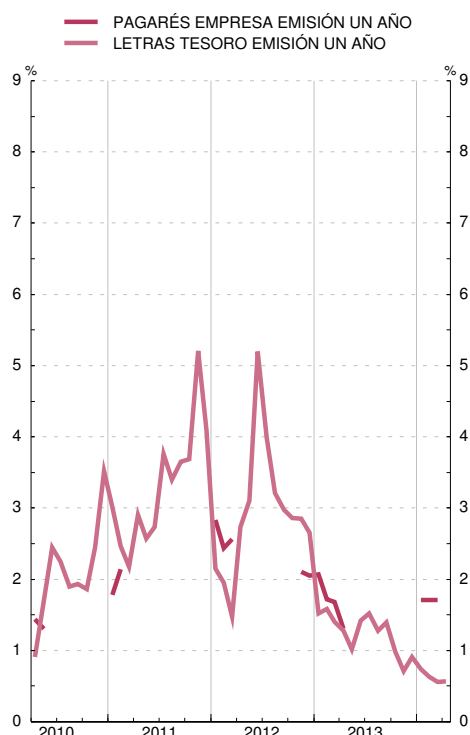

### MERCADO SECUNDARIO

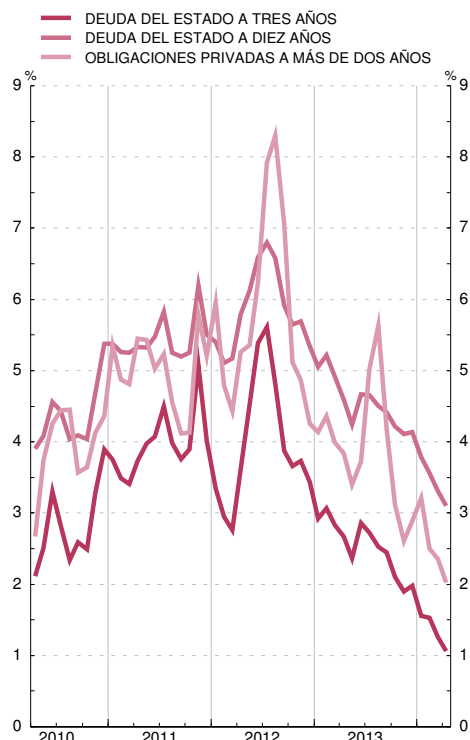

FUENTES: Principales emisores (columna 3); AIAF (columnas 4 y 12).

### 9.3. TIPOS DE INTERÉS DE NUEVAS OPERACIONES. ENTIDADES DE CRÉDITO Y EFC. (CBE 4/2002) NEDD/SDDS (a)

■ Serie representada gráficamente.

Porcentajes

	Préstamos y créditos (TAE) (b)							Depósitos (TEDR) (b)								
	Tipo sintético (d)	Hogares e ISFLSH			Sociedades no financieras			Tipo sintético (d)	Hogares e ISFLSH				Sociedades no financieras			
		Tipo sintético	Vi-vienda	Consumo y otros fines (e)	Tipo sintético	Hasta 1 millón de euros	Más 1 millón euros (c)		Tipo sintético	A la vista y pre-aviso	Depósitos a plazo	Cesiones temporales	Tipo sintético	A la vista	Depósitos a plazo	Cesiones temporales
1	2	3	4	5	6	7	8	9	10	11	12	13	14	15	16	
<b>12</b>	3,76	3,86	2,93	6,98	3,66	5,35	2,98	1,60	1,72	0,21	2,83	1,39	1,13	0,37	2,08	1,32
<b>13</b>	3,84	4,06	3,16	7,22	3,57	5,18	2,91	0,90	0,93	0,22	1,50	0,49	0,77	0,35	1,30	0,75
<b>14</b>	A 4,07	4,19	3,28	7,48	3,92	5,20	2,99	0,82	0,86	0,21	1,37	0,41	0,68	0,42	1,00	0,39
<b>12 Jul</b>	4,03	4,26	3,34	7,32	3,80	5,70	2,98	1,40	1,48	0,24	2,44	0,72	1,04	0,49	1,77	0,58
<b>Ago</b>	4,01	4,33	3,31	7,76	3,68	5,81	2,74	1,41	1,50	0,25	2,47	0,75	1,04	0,46	1,81	0,48
<b>Sep</b>	3,87	4,17	3,18	7,50	3,56	5,51	2,57	1,59	1,72	0,26	2,84	1,14	1,09	0,44	1,93	0,95
<b>Oct</b>	3,89	4,14	3,18	7,34	3,64	5,61	2,71	1,61	1,70	0,25	2,77	1,11	1,23	0,43	2,26	0,72
<b>Nov</b>	3,83	3,99	3,06	7,00	3,67	5,58	2,73	1,64	1,76	0,22	2,91	1,29	1,14	0,40	2,11	0,51
<b>Dic</b>	3,76	3,86	2,93	6,98	3,66	5,35	2,98	1,60	1,72	0,21	2,83	1,39	1,13	0,37	2,08	1,32
<b>13 Ene</b>	4,00	4,14	3,16	7,48	3,83	5,67	2,93	1,39	1,47	0,20	2,37	0,63	1,09	0,38	1,95	0,89
<b>Feb</b>	4,08	4,22	3,26	7,49	3,91	5,65	3,10	1,16	1,22	0,21	1,95	0,38	0,94	0,39	1,63	0,38
<b>Mar</b>	4,01	4,17	3,22	7,42	3,81	5,57	2,94	1,13	1,19	0,21	1,90	0,36	0,91	0,34	1,63	0,62
<b>Abr</b>	4,16	4,19	3,20	7,55	4,12	5,87	3,10	1,16	1,21	0,20	1,94	0,32	0,99	0,39	1,75	0,38
<b>May</b>	4,22	4,23	3,18	7,82	4,21	5,78	3,28	1,17	1,22	0,21	1,97	0,25	0,95	0,41	1,67	0,22
<b>Jun</b>	3,91	4,16	3,16	7,47	3,62	5,49	2,85	1,02	1,06	0,18	1,75	0,27	0,86	0,42	1,46	0,43
<b>Jul</b>	4,15	4,23	3,19	7,76	4,05	5,62	3,14	1,05	1,09	0,18	1,78	0,28	0,92	0,38	1,58	0,37
<b>Ago</b>	4,14	4,33	3,27	7,98	3,90	5,40	2,87	1,01	1,06	0,18	1,73	0,20	0,83	0,40	1,38	0,32
<b>Sep</b>	3,88	4,22	3,20	7,77	3,47	5,39	2,50	1,02	1,07	0,19	1,74	0,19	0,86	0,45	1,37	0,32
<b>Oct</b>	4,14	4,15	3,12	7,70	4,13	5,39	3,33	1,03	1,07	0,18	1,74	0,12	0,89	0,40	1,51	0,17
<b>Nov</b>	4,20	4,15	3,19	7,43	4,27	5,24	3,71	0,94	0,99	0,17	1,62	0,12	0,77	0,37	1,30	0,33
<b>Dic</b>	3,84	4,06	3,16	7,22	3,57	5,18	2,91	0,90	0,93	0,22	1,50	0,49	0,77	0,35	1,30	0,75
<b>14 Ene</b>	P 4,07	4,22	3,32	7,40	3,89	5,42	2,96	0,87	0,91	0,21	1,46	0,24	0,74	0,47	1,11	0,51
<b>Feb</b>	P 4,07	4,19	3,28	7,48	3,92	5,20	2,99	0,82	0,86	0,21	1,37	0,41	0,68	0,42	1,00	0,39

PRÉSTAMOS Y CRÉDITOS TIPOS SINTÉTICOS

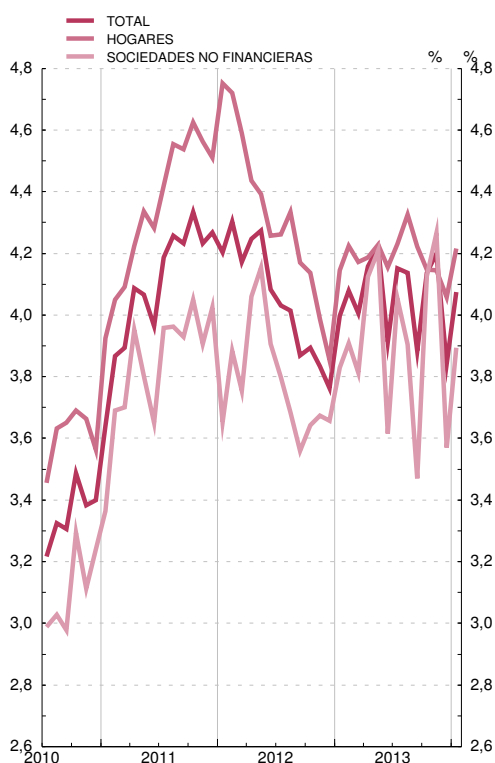

DEPÓSITOS TIPOS SINTÉTICOS



FUENTE: BE.

a. Cuadro incluido entre los requerimientos del FMI en el contexto de las Normas Especiales de Distribución de Datos (NEDD)

b. TAE: Tasa anual equivalente. TEDR: Tipo efectivo definición restringida, que equivale a TAE sin incluir comisiones.

c. Calculada sumando a la tasa TEDR, que no incluye comisiones y otros gastos, una media móvil de los mismos.

d. Los tipos sintéticos de los préstamos y de los depósitos se obtienen como la media de los tipos de interés de las nuevas operaciones ponderados por los saldos en euros recogidos en balance para todos los instrumentos de cada uno de los sectores.

e. Hasta mayo de 2010, inclusive, esta columna incluye el crédito concedido a través de tarjetas de crédito (véase nota de novedades del Boletín Estadístico julio-agosto 2010).

## 9.4. ÍNDICES DE COMPETITIVIDAD DE ESPAÑA FRENTE A LA UE 28 Y A LA ZONA DEL EURO

■ Serie representada gráficamente.

Base 1999 I = 100

	Frente a la Unión Europea (UE 28)									Frente a la zona del euro (a)				
	Total (a)				Componente nominal (b)	Componente precios (c)				Con precios industriales	Con precios de consumo	Con costes laborales unitarios totales (d)	Con costes laborales unitarios de manufacturas (d)	Con valores unitarios de las exportaciones
	Con precios industriales	Con precios de consumo	Con costes laborales unitarios totales (d)	Con valores unitarios de las exportaciones(e)		Con precios industriales	Con precios de consumo	Con costes laborales unitarios totales (d)	Con valores unitarios de las exportaciones(e)					
1	2	3	4	5	6	7	8	9	10	11	12	13	14	
<b>11</b>	110,1	110,2	107,6	102,6	101,9	108,1	108,2	105,6	101,1	109,9	110,4	108,3	111,7	103,1
<b>12</b>	110,2	109,6	101,8	102,8	101,4	108,7	108,0	100,3	101,8	110,6	110,4	103,0	108,2	103,6
<b>13</b>	110,8	110,2	98,9	...	101,9	108,7	108,1	97,1	...	110,8	110,6	99,7	104,6	...
<b>12 I</b>	110,2	108,6	104,5	102,8	101,7	108,3	106,8	102,7	101,4	110,2	109,1	105,6	107,7	103,6
<b>II</b>	110,1	109,8	103,0	102,3	101,5	108,5	108,1	101,5	101,2	110,4	110,4	104,2	108,7	103,2
<b>III</b>	110,3	109,2	101,8	102,7	101,1	109,1	108,0	100,6	101,9	111,0	110,3	103,3	108,3	103,5
<b>IV</b>	110,4	110,6	97,9	103,4	101,3	108,9	109,2	96,6	102,4	110,8	111,6	99,1	108,2	104,2
<b>13 I</b>	111,1	109,8	99,0	103,3	101,8	109,2	107,8	97,2	101,9	111,2	110,3	99,7	104,8	104,1
<b>II</b>	110,9	110,5	99,0	102,9	101,9	108,9	108,5	97,2	101,5	111,0	110,9	99,9	105,4	103,6
<b>III</b>	110,8	110,0	99,2	102,9	102,0	108,6	107,9	97,3	101,3	110,8	110,3	100,0	104,7	103,5
<b>IV</b>	110,3	110,4	98,3	...	101,9	108,2	108,3	96,5	...	110,4	110,8	99,2	103,4	...
<b>13 Jun</b>	110,9	110,7	99,0	103,1	102,0	108,7	108,5	97,2	101,6	110,9	110,9	99,9	105,4	103,8
<b>Jul</b>	110,9	109,8	...	103,0	102,0	108,7	107,7	...	101,4	110,9	110,1	...	...	103,6
<b>Ago</b>	110,8	109,9	...	103,6	102,0	108,6	107,7	...	102,0	110,8	110,2	...	...	104,2
<b>Sep</b>	110,6	110,3	99,2	102,0	101,8	108,5	108,3	97,3	100,6	110,7	110,7	100,0	104,7	102,8
<b>Oct</b>	110,4	110,4	...	102,3	101,9	108,4	108,4	...	100,8	110,5	110,9	...	...	102,9
<b>Nov</b>	110,3	110,6	...	101,9	101,9	108,3	108,5	...	100,4	110,4	111,0	...	...	102,6
<b>Dic</b>	110,1	110,2	98,3	...	101,9	108,0	108,1	96,5	...	110,2	110,6	99,2	103,4	...
<b>14 Ene</b>	110,0	109,1	...	...	101,8	108,0	107,1	...	...	110,2	109,6	...	...	...
<b>Feb</b>	...	108,5	...	...	101,8	...	106,5	...	...	109,0	...	...	...	...
<b>Mar</b>	...	...	...	...	101,9	...	...	...	...	...	...	...	...	...

ÍNDICES DE COMPETITIVIDAD FRENTE A LA UNIÓN EUROPEA (UE 28)

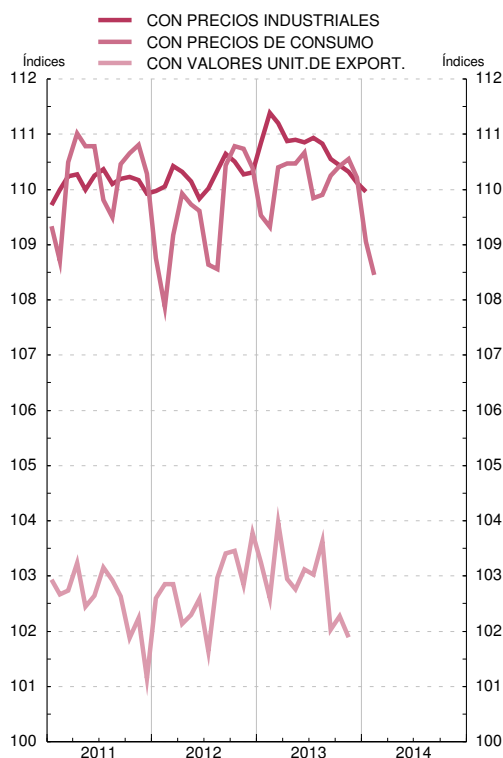

ÍNDICES DE COMPETITIVIDAD FRENTE A LA ZONA DEL EURO

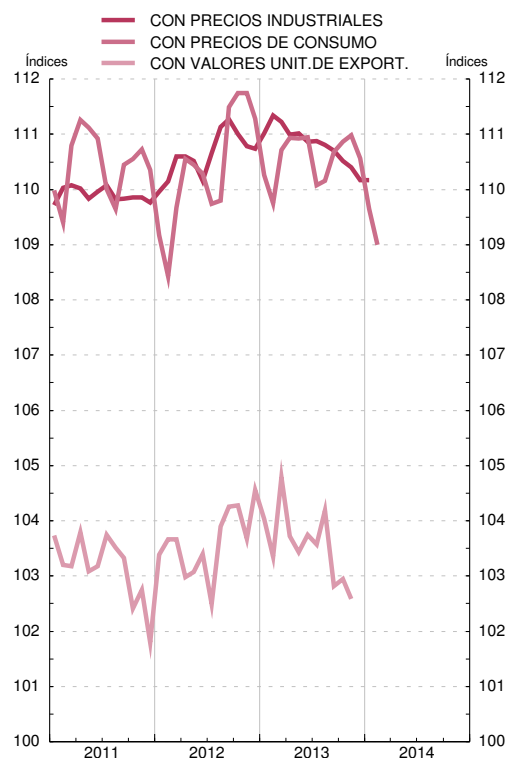

FUENTE: BE.

a. Resultado de multiplicar el componente nominal y el componente precios. Su caída refleja mejoras de la competitividad.

b. Media geométrica calculada con el sistema de doble ponderación a partir de las cifras del comercio exterior de manufacturas correspondientes a los períodos (1995-1997), (1998-2000), (2001-2003), (2004-2006) y (2007-2009).

c. Relación entre el índice de precios o costes de España y el de la agrupación.

d. Series trimestrales. En la definición de los índices, para España se usan las series de Coste Laboral Unitario (totales y manufacturas) obtenidas a partir de la información de la Contabilidad Nacional Trimestral de España. Base 2008. Fuente INE.



## 9.5. ÍNDICES DE COMPETITIVIDAD DE ESPAÑA FRENTE A LOS PAÍSES DESARROLLADOS Y A LOS PAÍSES INDUSTRIALIZADOS

■ Serie representada gráficamente.

Base 1999 I = 100

	Frente a los países desarrollados					Frente a los países industrializados								
	Total (a)				Componente nominal (b)	Componente precios (c)				Total (a)		Componente nominal (b)	Componente precios (c)	
	Con precios industriales	Con precios consumo	Con costes laborales unitarios de manufacturas(d)	Con valores unitarios de las exportaciones		Con precios industriales	Con precios consumo	Con costes laborales unitarios de manufacturas(d)	Con valores unitarios de las exportaciones	Con precios industriales	Con precios consumo		Con precios industriales	Con precios consumo
1	2	3	4	5	6	7	8	9	10	11	12	13	14	
<b>11</b>	112,0	113,1	115,5	103,4	101,7	110,0	111,1	113,5	102,2	111,3	112,7	101,8	109,1	110,5
<b>12</b>	111,3	111,7	110,5	103,0	100,3	110,9	111,3	110,1	103,3	109,6	110,1	99,5	110,0	110,4
<b>13</b>	112,8	113,4	108,4	...	101,7	110,9	111,5	106,5	...	111,1	111,7	101,0	109,8	110,4
<b>12 I</b>	111,3	110,8	110,5	103,1	100,7	110,4	109,9	109,6	103,0	109,8	109,4	100,1	109,5	109,1
<b>12 II</b>	111,1	111,8	111,1	102,5	100,3	110,6	111,4	110,6	102,8	109,4	110,3	99,6	109,7	110,6
<b>12 III</b>	111,1	111,0	110,0	102,7	99,8	111,4	111,2	110,2	103,6	109,3	109,2	98,8	110,5	110,4
<b>12 IV</b>	111,7	113,1	110,6	103,8	100,4	111,2	112,6	110,1	104,0	110,0	111,4	99,6	110,3	111,6
<b>13 I</b>	113,0	112,7	108,2	104,0	101,4	111,4	111,1	106,7	103,2	111,3	111,0	100,6	110,5	110,1
<b>13 II</b>	112,7	113,7	109,1	103,7	101,5	111,0	111,9	107,4	102,8	110,8	111,8	100,6	109,9	110,9
<b>13 III</b>	112,8	113,2	108,6	103,8	101,8	110,8	111,2	106,6	102,6	111,1	111,5	101,2	109,7	110,0
<b>13 IV</b>	112,6	114,0	107,5	...	102,0	110,3	111,7	105,3	...	111,1	112,4	101,7	109,1	110,4
<b>13 Jun</b>	112,8	113,8	109,1	104,0	101,7	110,9	111,9	107,4	102,9	111,0	112,1	101,0	109,8	110,9
<b>13 Jul</b>	112,9	113,0	...	103,9	101,8	110,9	110,9	...	102,7	111,0	111,0	101,0	109,8	109,8
<b>13 Ago</b>	112,9	113,1	...	104,6	101,9	110,8	111,0	...	103,3	111,3	111,5	101,4	109,7	109,9
<b>13 Sep</b>	112,7	113,6	108,6	103,0	101,8	110,7	111,5	106,7	101,9	111,1	112,0	101,3	109,5	110,4
<b>13 Oct</b>	112,7	114,0	...	103,4	102,0	110,5	111,7	...	102,0	111,2	112,5	101,7	109,3	110,5
<b>13 Nov</b>	112,6	114,0	...	102,9	101,9	110,4	111,8	...	101,6	110,9	112,3	101,5	109,1	110,5
<b>13 Dic</b>	112,6	114,0	107,5	...	102,2	110,1	111,5	105,4	...	111,1	112,5	101,9	108,9	110,3
<b>14 Ene</b>	112,4	112,7	...	...	102,1	110,1	110,3	...	...	110,9	111,0	101,7	108,8	109,0
<b>14 Feb</b>	...	112,0	...	...	102,0	...	109,7	...	...	...	110,5	101,8	...	108,4
<b>14 Mar</b>	...	...	...	...	102,2	...	...	...	...	...	...	102,2	...	...

ÍNDICES DE COMPETITIVIDAD DE ESPAÑA FRENTE A LOS PAÍSES DESARROLLADOS

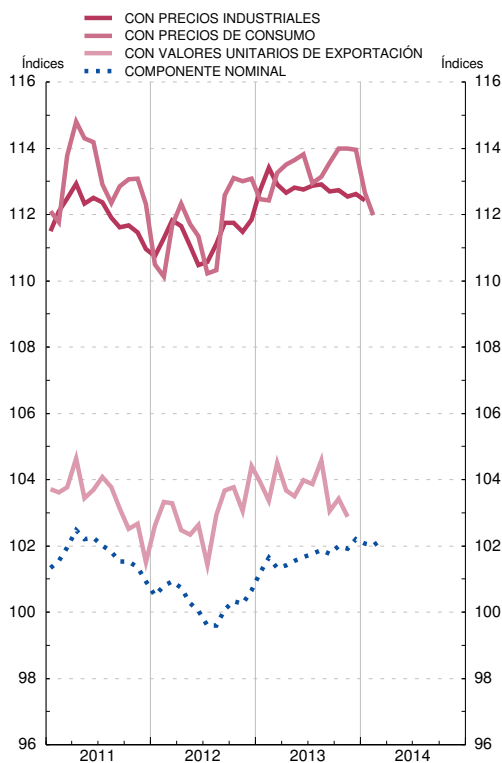

ÍNDICES DE COMPETITIVIDAD DE ESPAÑA FRENTE A LOS PAÍSES INDUSTRIALIZADOS

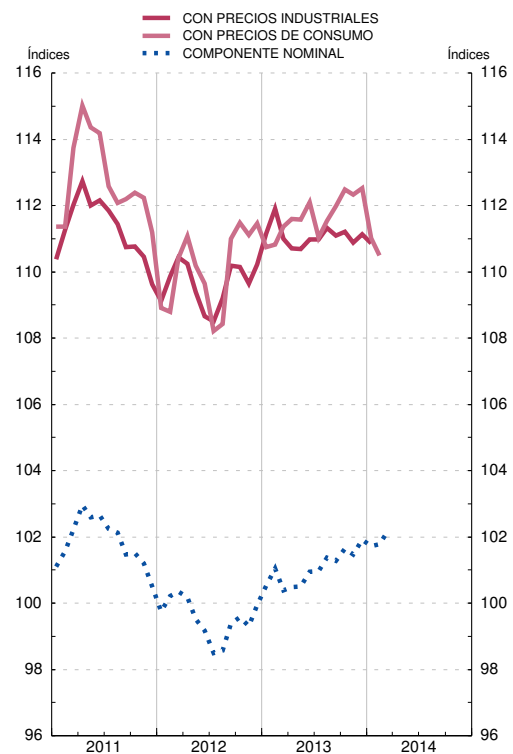

FUENTE: BE.

a. Resultado de multiplicar el componente nominal y el componente precios. Su caída refleja mejoras de la competitividad.

b. Media geométrica calculada con el sistema de doble ponderación a partir de las cifras del comercio exterior de manufacturas correspondientes a los períodos (1995-1997), (1998-2000), (2001-2003), (2004-2006) y (2007-2009).

c. Relación entre el índice de precios o costes de España y el de la agrupación.

d. Series trimestrales. En la definición de los índices, para España se usan las series de Coste Laboral Unitario (totales y manufacturas) obtenidas a partir de la información de la Contabilidad Nacional Trimestral de España. Base 2008. Fuente INE.