

INDICADORES ECONÓMICOS

ÍNDICE

Estos indicadores económicos están permanentemente actualizados en la página del Banco de España en la Red (<http://www.bde.es/webbde/es>). La fecha de actualización de los indicadores que tienen como fuente el Banco de España [los señalados con (BE) en este índice] se publica en un calendario que se difunde en el área de Estadísticas (<http://www.bde.es/webbde/es/estadis/caldif.html>).

| | | | |
|---------------------------------|-----|--|-----|
| PRINCIPALES MACROMAGNITUDES | 1.1 | PIB. Índices de volumen encadenados, referencia año 2000 = 100. Componentes de la demanda. España y zona del euro | 7* |
| | 1.2 | PIB. Índices de volumen encadenados, referencia año 2000 = 100. Componentes de la demanda. España: detalle | 8* |
| | 1.3 | PIB. Índices de volumen encadenados, referencia año 2000 = 100. Ramas de actividad. España | 9* |
| | 1.4 | PIB. Deflatores implícitos. España | 10* |
| ECONOMÍA INTERNACIONAL | 2.1 | PIB a precios constantes. Comparación internacional | 11* |
| | 2.2 | Tasas de paro. Comparación internacional | 12* |
| | 2.3 | Precios de consumo. Comparación internacional | 13* |
| | 2.4 | Tipos de cambio bilaterales e índices del tipo de cambio efectivo nominal y real del euro, del dólar estadounidense y del yen japonés | 14* |
| | 2.5 | Tipos de intervención de los bancos centrales y tipos de interés a corto plazo en mercados nacionales | 15* |
| | 2.6 | Rendimientos de la deuda pública a diez años en mercados nacionales | 16* |
| | 2.7 | Mercados internacionales. Índice de precios de materias primas no energéticas. Precios del petróleo y del oro | 17* |
| Demanda nacional y actividad | 3.1 | Indicadores de consumo privado. España y zona del euro | 18* |
| | 3.2 | Encuesta de inversiones en la industria (excepto construcción). España | 19* |
| | 3.3 | Construcción. Indicadores de obras iniciadas y consumo de cemento. España | 20* |
| | 3.4 | Índice de producción industrial. España y zona del euro | 21* |
| | 3.5 | Encuesta de coyuntura industrial: industria y construcción. España y zona del euro | 22* |
| | 3.6 | Encuesta de coyuntura industrial: utilización de la capacidad productiva. España y zona del euro | 23* |
| | 3.7 | Diversas estadísticas de turismo y transporte. España | 24* |
| MERCADO DE TRABAJO | 4.1 | Población activa. España | 25* |
| | 4.2 | Ocupados y asalariados. España y zona del euro | 26* |
| | 4.3 | Empleo por ramas de actividad. España | 27* |
| | 4.4 | Asalariados por tipo de contrato y parados por duración. España | 28* |
| | 4.5 | Paro registrado por ramas de actividad. Contratos y colocaciones. España | 29* |
| | 4.6 | Convenios colectivos. España | 30* |
| | 4.7 | Encuesta trimestral de coste laboral | 31* |
| | 4.8 | Costes laborales unitarios. España y zona del euro | 32* |

| | | | |
|---|------------------------|---|---|
| PRECIOS | 5.1 | Índice de precios de consumo. España. Base 2006=100 | 33* |
| | 5.2 | Índice armonizado de precios de consumo. España y zona del euro. Base 2005=100 | 34* |
| | 5.3 | Índice de precios industriales. España y zona del euro. Base 2005=100 | 35* |
| | 5.4 | Índices del valor unitario del comercio exterior de España | 36* |
| ADMINISTRACIONES PÚBLICAS | 6.1 | Estado. Recursos y empleos según Contabilidad Nacional. España | 37* |
| | 6.2 | Estado. Operaciones financieras. España ¹ | 38* |
| | 6.3 | Estado. Pasivos en circulación. España ¹ | 39* |
| BALANZA DE PAGOS, COMERCIO EXTERIOR Y POSICIÓN DE INVERSIÓN INTERNACIONAL | 7.1 | Balanza de Pagos de España frente a otros residentes en la zona del euro y al resto del mundo. Resumen y detalle de la cuenta corriente ¹ (BE) | 40* |
| | 7.2 | Balanza de Pagos de España frente a otros residentes en la zona del euro y al resto del mundo. Detalle de la cuenta financiera (BE) | 41* |
| | 7.3 | Comercio exterior de España frente a otros miembros de la zona del euro y al resto del mundo. Exportaciones y expediciones | 42* |
| | 7.4 | Comercio exterior de España frente a otros miembros de la zona del euro y al resto del mundo. Importaciones e introducciones | 43* |
| | 7.5 | Comercio exterior de España frente a otros miembros de la zona del euro y al resto del mundo. Distribución geográfica del saldo comercial | 44* |
| | 7.6 | Posición de inversión internacional de España frente a otros residentes en la zona del euro y al resto del mundo. Resumen ¹ (BE) | 45* |
| | 7.7 | Posición de inversión internacional de España frente a otros residentes en la zona del euro y al resto del mundo. Detalle de inversiones ¹ (BE) | 46* |
| | 7.8 | Activos de reserva de España ¹ (BE) | 47* |
| | 7.9 | Deuda externa de España frente a otros residentes en la zona del euro y al resto del mundo. Resumen ¹ (BE) | 48* |
| | MAGNITUDES FINANCIERAS | 8.1 | Balance del Eurosistema (A) y Balance del Banco de España (B). Préstamo neto a las entidades de crédito y sus contrapartidas (BE) |
| 8.2 | | Medios de pago, otros pasivos de entidades de crédito y participaciones en fondos de inversión de las sociedades no financieras y los hogares e ISFLSH, residentes en España (BE) | 50* |
| 8.3 | | Medios de pago, otros pasivos de entidades de crédito y participaciones en fondos de inversión de las sociedades no financieras, residentes en España (BE) | 51* |
| 8.4 | | Medios de pago, otros pasivos de entidades de crédito y participaciones en fondos de inversión de los hogares e ISFLSH, residentes en España (BE) | 52* |
| 8.5 | | Financiación a los sectores no financieros, residentes en España (BE) | 53* |
| 8.6 | | Financiación a las sociedades no financieras, residentes en España (BE) | 54* |
| 8.7 | | Financiación a los hogares e ISFLSH, residentes en España (BE) | 55* |
| 8.8 | | Financiación bruta a las Administraciones Públicas, residentes en España (BE) | 56* |
| 8.9 | | Crédito de entidades de crédito a otros sectores residentes. Detalle por finalidades (BE) | 57* |
| 8.10 | | Cuenta de resultados de bancos, cajas de ahorros y cooperativas de crédito, residentes en España (BE) | 58* |

1 Normas especiales de Distribución de Datos del FMI (NEDD).

TIPOS DE INTERÉS E ÍNDICES
DE COMPETITIVIDAD

- 8.11 Fondos de inversión en valores mobiliarios, residentes en España: detalle por vocación 59*
- 8.12 Índices de cotización de acciones y contratación de mercados. España y zona del euro 60*

- 9.1 Tipos de interés: Eurosistema y mercado de dinero. Zona del euro y segmento español (BE) 61*
- 9.2 Tipos de interés: mercados de valores españoles a corto y a largo plazo¹ (BE) 62*
- 9.3 Tipos de interés de nuevas operaciones. Entidades de crédito. (CBE 4/2002)¹ (BE) 63*
- 9.4 Índices de competitividad de España frente a la UE 27 y a la zona del euro 64*
- 9.5 Índices de competitividad de España frente a los países desarrollados y a los países industrializados 65*

1 Normas especiales de Distribución de Datos del FMI (NEDD).

1.1. PRODUCTO INTERIOR BRUTO. ÍNDICES DE VOLUMEN ENCADENADOS, REFERENCIA AÑO 2000=100. COMPONENTES DE LA DEMANDA. ESPAÑA Y ZONA DEL EURO (a)

■ Serie representada gráficamente.

Tasas de variación interanual

| | PIB | | Consumo final de los hogares y de las ISFLSH | | Consumo final de las AAPP | | Formación bruta de capital fijo | | Demanda nacional | | Exportaciones de bienes y servicios | | Importaciones de bienes y servicios | | Pro memoria: PIB pm precios corrientes (g) | |
|--------------|--------|---------------|--|-------------------|---------------------------|-------------------|---------------------------------|---------------|------------------|---------------|-------------------------------------|-------------------|-------------------------------------|-------------------|--|---------------|
| | España | Zona del euro | España | Zona del euro (c) | España | Zona del euro (d) | España | Zona del euro | España (e) | Zona del euro | España | Zona del euro (f) | España | Zona del euro (f) | España | Zona del euro |
| | 1 | 2 | 3 | 4 | 5 | 6 | 7 | 8 | 9 | 10 | 11 | 12 | 13 | 14 | 15 | 16 |
| 08 | 0,9 | 0,3 | -0,6 | 0,3 | 5,8 | 2,2 | -4,8 | -1,0 | -0,5 | 0,2 | -1,1 | 0,8 | -5,3 | 0,7 | 1 088 | 9 226 |
| 09 | -3,7 | -4,1 | -4,2 | -1,2 | 3,2 | 2,4 | -16,0 | -11,6 | -6,0 | -3,4 | -11,6 | -12,9 | -17,8 | -11,6 | 1 054 | 8 936 |
| 10 | -0,1 | 1,7 | 1,2 | 0,8 | -0,7 | 0,3 | -7,6 | -0,9 | -1,1 | 0,9 | 10,3 | 11,1 | 5,4 | 9,3 | 1 063 | 9 167 |
| 08 // | 1,9 | 1,2 | 0,8 | 0,6 | 5,7 | 2,2 | -1,6 | 1,0 | 1,1 | 0,8 | 2,6 | 3,5 | -0,2 | 2,7 | 273 | 2 318 |
| /// | 0,3 | 0,1 | -1,5 | -0,1 | 6,0 | 2,3 | -6,5 | -1,1 | -1,5 | 0,0 | -3,4 | 0,7 | -8,2 | 0,6 | 273 | 2 313 |
| IV | -1,4 | -2,1 | -3,9 | -0,8 | 6,4 | 2,5 | -12,1 | -6,2 | -4,3 | -1,5 | -7,8 | -6,4 | -15,6 | -5,0 | 270 | 2 283 |
| 09 / | -3,5 | -5,2 | -4,9 | -1,7 | 5,9 | 2,8 | -15,3 | -11,8 | -5,8 | -3,6 | -16,5 | -16,4 | -21,5 | -12,9 | 266 | 2 228 |
| // | -4,4 | -5,0 | -5,4 | -1,2 | 4,4 | 2,7 | -18,0 | -12,6 | -7,1 | -3,9 | -15,8 | -16,6 | -22,2 | -14,4 | 263 | 2 225 |
| /// | -3,9 | -4,1 | -4,1 | -1,2 | 2,7 | 2,6 | -16,4 | -12,3 | -6,1 | -3,6 | -11,0 | -13,4 | -17,2 | -12,5 | 262 | 2 237 |
| IV | -3,0 | -2,1 | -2,6 | -0,5 | 0,2 | 1,7 | -14,0 | -9,7 | -5,0 | -2,7 | -2,1 | -5,2 | -9,2 | -6,7 | 263 | 2 245 |
| 10 / | -1,4 | 0,8 | -0,3 | 0,4 | -1,1 | 0,8 | -10,5 | -4,9 | -3,0 | -0,4 | 9,4 | 7,4 | 2,0 | 4,2 | 264 | 2 259 |
| // | -0,0 | 2,0 | 2,1 | 0,6 | -0,1 | 0,3 | -6,7 | -0,6 | -0,3 | 1,2 | 11,9 | 13,2 | 9,6 | 11,4 | 265 | 2 289 |
| /// | 0,2 | 2,0 | 1,5 | 1,0 | -0,7 | 0,1 | -6,7 | 0,5 | -0,7 | 1,3 | 9,4 | 12,2 | 5,0 | 10,8 | 266 | 2 307 |
| IV | 0,6 | 1,9 | 1,6 | 1,1 | -0,9 | 0,1 | -6,1 | 1,3 | -0,6 | 1,6 | 10,5 | 11,4 | 5,3 | 10,9 | 268 | 2 313 |
| 11 / | 0,8 | 2,5 | 0,7 | 1,1 | 1,1 | 1,1 | -5,8 | 4,2 | -0,6 | 2,0 | 11,2 | 9,6 | 5,2 | 8,7 | 271 | 2 343 |

PIB Y DEMANDA INTERNA. ESPAÑA Y ZONA DEL EURO
Tasas de variación interanual

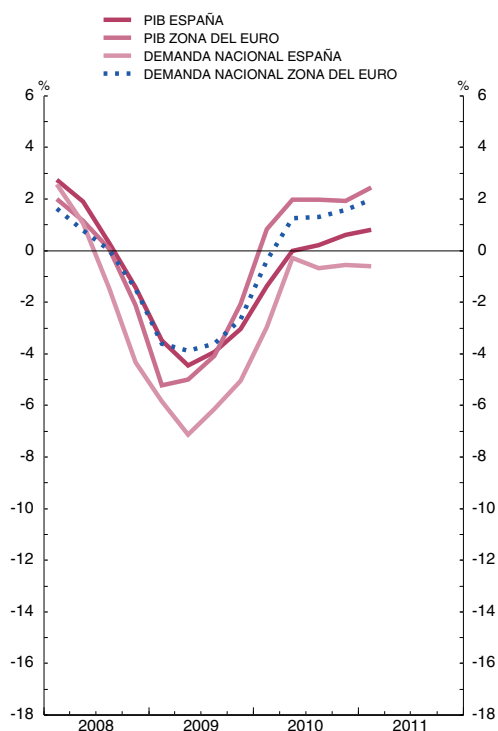

COMPONENTES DE LA DEMANDA. ESPAÑA Y ZONA DEL EURO
Tasas de variación interanual

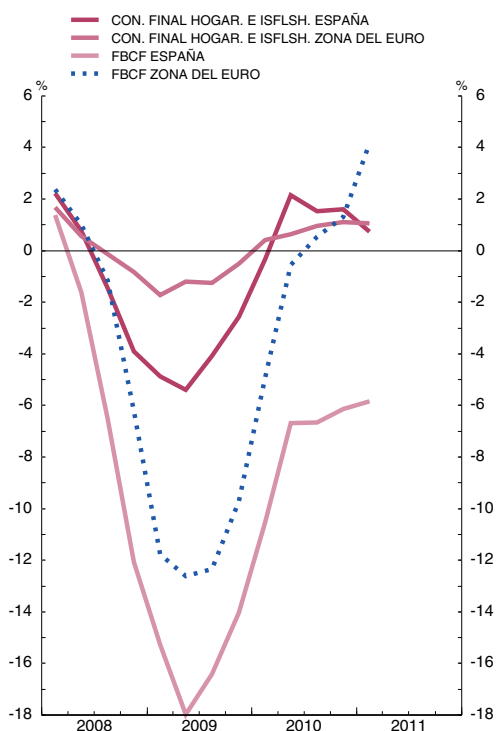

FUENTES: INE (Contabilidad Nacional Trimestral de España. Base 2000) y Eurostat.

a. España: elaborado según el SEC95, series corregidas de efectos estacionales y de calendario (véase Boletín Económico de abril 2002); zona del euro: elaborado según el SEC95. b. El gasto en consumo final puede realizarse en el territorio económico o en el resto del mundo (SEC95, 3.75). Luego incluye el consumo de los residentes en el resto del mundo, que, posteriormente, se deduce en la rúbrica Importaciones de bienes y servicios. c. Zona del euro, consumo privado.

d. Zona del euro, consumo público. e. Demanda de los residentes dentro y fuera del territorio económico.

f. Las exportaciones y las importaciones comprenden bienes y servicios, e incluyen los intercambios comerciales transfronterizos dentro de la zona del euro.

g. Miles de millones de euros.

1.2. PRODUCTO INTERIOR BRUTO. ÍNDICES DE VOLUMEN ENCADENADOS, REFERENCIA AÑO 2000=100. COMPONENTES DE LA DEMANDA. ESPAÑA: DETALLE (a)

■ Serie representada gráficamente.

Tasas de variación interanual

| | | Formación bruta de capital fijo | | | | Variación de existencias (b) | Exportación de bienes y servicios | | | | Importación de bienes y servicios | | | | Pro memoria | |
|-----------|-----|---------------------------------|------------------|--------------|-----------------|------------------------------|-----------------------------------|--------|--|-----------|-----------------------------------|--------|---|-----------|--------------------------|------|
| | | Total | Bienes de equipo | Construcción | Otros productos | | Total | Bienes | Consumo final de no residentes en territorio económico | Servicios | Total | Bienes | Consumo final de residentes en el resto del mundo | Servicios | Demanda nacional (b) (c) | PIB |
| | | 1 | 2 | 3 | 4 | 5 | 6 | 7 | 8 | 9 | 10 | 11 | 12 | 13 | 14 | 15 |
| 08 | P | -4,8 | -2,5 | -5,9 | -4,1 | 0,1 | -1,1 | -1,9 | -4,3 | 4,6 | -5,3 | -6,0 | -6,0 | -1,6 | -0,6 | 0,9 |
| 09 | P | -16,0 | -24,8 | -11,9 | -16,2 | -0,0 | -11,6 | -12,5 | -9,6 | -10,0 | -17,8 | -19,2 | -13,4 | -12,5 | -6,4 | -3,7 |
| 10 | P | -7,6 | 1,8 | -11,1 | -8,2 | 0,1 | 10,3 | 13,6 | 2,5 | 5,5 | 5,4 | 6,2 | 2,6 | 3,1 | -1,1 | -0,1 |
| 08 | II | P | -1,6 | 4,2 | -4,3 | -1,1 | 0,2 | 2,6 | 2,2 | -3,1 | 9,5 | -0,2 | 0,2 | -2,6 | -1,6 | 1,1 |
| | III | P | -6,5 | -4,6 | -7,5 | -6,0 | 0,2 | -3,4 | -2,8 | -4,7 | -4,2 | -8,2 | -9,3 | -11,6 | -2,2 | -1,6 |
| | IV | P | -12,1 | -14,4 | -11,1 | -11,7 | 0,1 | -7,8 | -10,6 | -10,1 | 5,4 | -15,6 | -18,0 | -13,1 | -4,6 | -4,6 |
| 09 | I | P | -15,3 | -24,2 | -12,2 | -12,1 | 0,0 | -16,5 | -20,0 | -13,9 | -5,3 | -21,5 | -23,7 | -19,5 | -11,1 | -6,2 |
| | II | P | -18,0 | -31,5 | -12,0 | -16,9 | -0,0 | -15,8 | -18,4 | -9,4 | -10,9 | -22,2 | -24,4 | -18,3 | -12,0 | -7,5 |
| | III | P | -16,4 | -25,5 | -11,7 | -18,7 | -0,0 | -11,0 | -11,5 | -9,3 | -10,2 | -17,2 | -18,4 | -8,7 | -13,5 | -6,5 |
| | IV | P | -14,0 | -16,9 | -11,9 | -17,2 | -0,1 | -2,1 | 2,1 | -5,4 | -13,3 | -9,2 | -8,3 | -5,6 | -13,4 | -3,0 |
| 10 | I | P | -10,5 | -4,6 | -11,4 | -15,8 | 0,0 | 9,4 | 14,7 | -0,2 | 0,1 | 2,0 | 3,0 | -0,7 | -1,4 | -3,0 |
| | II | P | -6,7 | 8,7 | -11,3 | -11,0 | 0,1 | 11,9 | 16,3 | 0,2 | 6,8 | 9,6 | 10,4 | 2,8 | 7,5 | -0,3 |
| | III | P | -6,7 | 2,4 | -11,2 | -3,0 | 0,1 | 9,4 | 11,3 | 5,8 | 5,8 | 5,0 | 5,8 | 4,9 | 1,6 | -0,7 |
| | IV | P | -6,1 | 1,2 | -10,6 | -1,5 | 0,1 | 10,5 | 12,3 | 4,4 | 9,5 | 5,3 | 5,6 | 3,2 | 5,0 | -0,6 |
| 11 | I | P | -5,8 | 0,3 | -10,2 | -0,1 | 0,1 | 11,2 | 15,9 | 4,6 | -0,7 | 5,2 | 6,9 | -0,0 | -1,1 | -0,6 |

PIB. DEMANDA INTERNA
Tasas de variación interanual

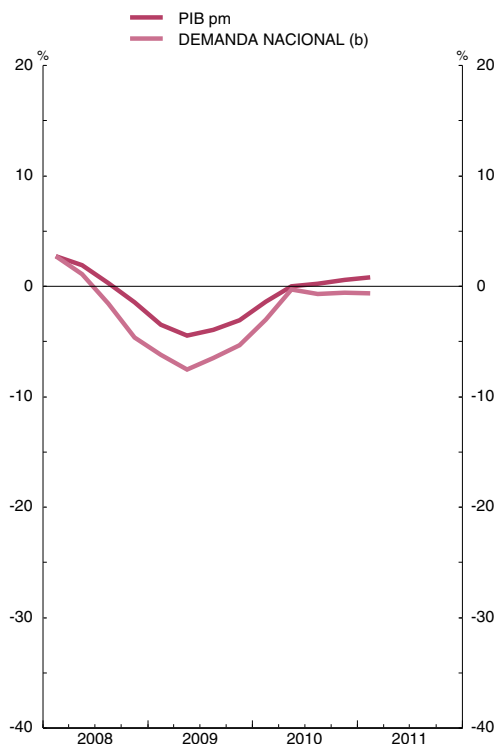

PIB. COMPONENTES DE LA DEMANDA
Tasas de variación interanual

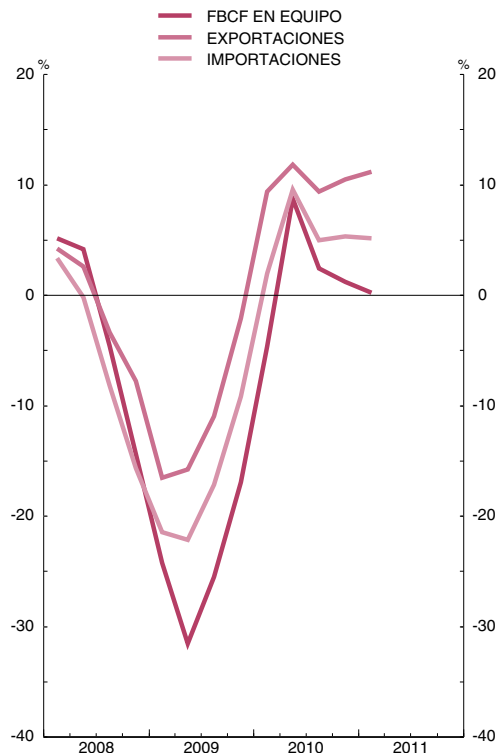

FUENTE: INE (Contabilidad Nacional Trimestral de España. Base 2000).

a. Elaborado según el SEC95, series corregidas de efectos estacionales y de calendario (véase Boletín Económico de abril 2002).

b. Aportación al crecimiento del PIB pm.

c. Demanda de los residentes dentro y fuera del territorio económico.

1.3. PRODUCTO INTERIOR BRUTO. ÍNDICES DE VOLUMEN ENCADENADOS, REFERENCIA AÑO 2000=100. RAMAS DE ACTIVIDAD. ESPAÑA (a)

■ Serie representada gráficamente.

Tasas de variación interanual

| | | 1 | 2 | 3 | 4 | 5 | Ramas de los servicios | | | 9 | 10 | 11 |
|----|-----|--|--------------------------|-------------------|--------------------|--------------|------------------------|----------------------|-------------------------|-----------------------------|--|---|
| | | | | | | | 6 | 7 | 8 | | | |
| | | Producto interior bruto a precios de mercado | Ramas agraria y pesquera | Ramas energéticas | Ramas industriales | Construcción | Total | Servicios de mercado | Servicios no de mercado | IVA que grava los productos | Impuestos netos sobre productos importados | Otros impuestos netos sobre los productos |
| 08 | P | 0,9 | -2,1 | 5,8 | -2,7 | -1,6 | 2,3 | 1,7 | 4,7 | -1,3 | -1,0 | -0,7 |
| 09 | P | -3,7 | 1,0 | -6,4 | -13,6 | -6,2 | -1,0 | -1,9 | 2,1 | -5,0 | -9,9 | -7,4 |
| 10 | P | -0,1 | -1,3 | 3,0 | 0,9 | -6,3 | 0,5 | 0,4 | 0,8 | -0,7 | 14,4 | 1,9 |
| 08 | II | 1,9 | -1,1 | 7,3 | -1,0 | -0,6 | 3,3 | 2,6 | 5,6 | -0,2 | 1,6 | -0,6 |
| | III | 0,3 | -2,8 | 6,4 | -2,6 | -1,6 | 1,5 | 0,7 | 4,3 | -2,0 | -3,1 | -1,2 |
| | IV | -1,4 | -4,6 | 1,3 | -6,6 | -5,4 | 0,6 | -0,2 | 3,6 | -3,6 | -6,7 | -1,3 |
| 09 | I | -3,5 | 0,4 | -5,5 | -12,7 | -6,1 | -0,8 | -1,8 | 2,5 | -4,8 | -10,6 | -7,2 |
| | II | -4,4 | 0,7 | -6,5 | -15,9 | -6,3 | -1,6 | -2,6 | 2,2 | -6,0 | -12,3 | -8,1 |
| | III | -3,9 | 1,6 | -7,3 | -14,8 | -7,1 | -0,9 | -1,7 | 2,0 | -5,2 | -10,7 | -8,4 |
| | IV | -3,0 | 1,6 | -6,3 | -11,0 | -5,4 | -0,9 | -1,6 | 1,6 | -4,0 | -5,7 | -6,1 |
| 10 | I | -1,4 | -1,2 | 0,1 | -2,0 | -6,4 | -0,6 | -1,0 | 0,7 | -2,1 | 3,1 | 0,6 |
| | II | -0,0 | -2,1 | 0,6 | 2,5 | -6,5 | 0,4 | 0,3 | 0,9 | -0,3 | 12,7 | 4,3 |
| | III | 0,2 | -2,2 | 4,6 | 1,7 | -6,6 | 0,8 | 0,9 | 0,7 | -0,4 | 19,7 | 1,6 |
| | IV | 0,6 | 0,3 | 6,6 | 1,4 | -5,8 | 1,1 | 1,3 | 0,7 | - | 22,7 | 1,1 |
| 11 | I | 0,8 | 0,3 | 3,6 | 3,9 | -5,4 | 1,2 | 1,5 | 0,2 | 0,8 | 15,7 | -4,3 |

PIB. RAMAS DE ACTIVIDAD
Tasas de variación interanual

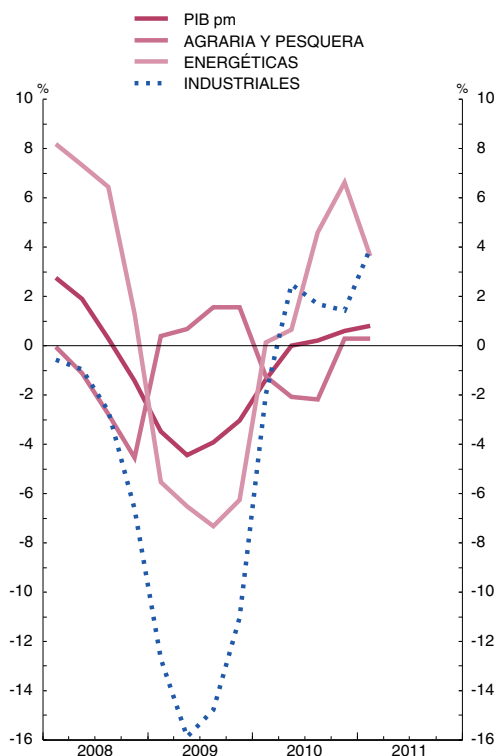

PIB. RAMAS DE ACTIVIDAD
Tasas de variación interanual

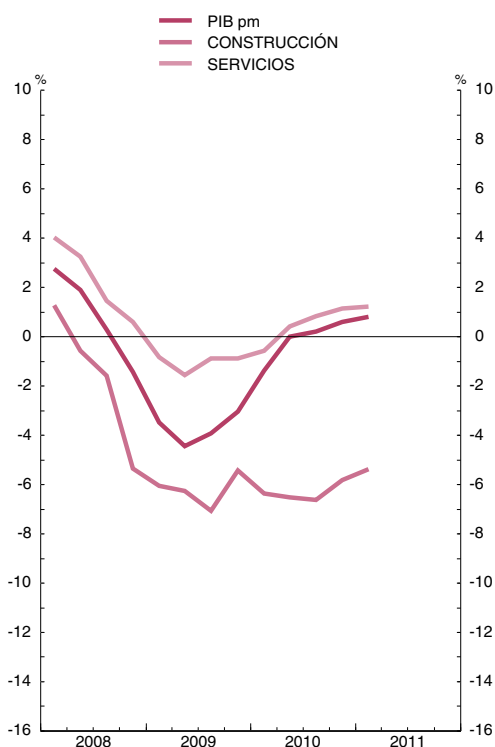

FUENTE: INE (Contabilidad Nacional Trimestral de España. Base 2000).

a. Elaborado según el SEC95, series corregidas de efectos estacionales y de calendario (véase Boletín Económico de abril 2002).

1.4. PRODUCTO INTERIOR BRUTO. DEFLACTORES IMPLÍCITOS. ESPAÑA (a)

■ Serie representada gráficamente.

Tasas de variación interanual

| | | Componentes de la demanda | | | | | | | Ramas de actividad | | | | | | |
|-----------|-----|--|---------------------------|---------------------------------|--------------|-----------------|-----------------------------------|-----------------------------------|--|--------------------------|-------------------|--------------------|--------------|------------------------|----------------------|
| | | 1 | 2 | Formación bruta de capital fijo | | | 6 | 7 | 8 | 9 | 10 | 11 | 12 | De los que | |
| | | | | 3 | 4 | 5 | | | | | | | | 13 | 14 |
| | | Consumo final de los hogares y de las ISFLSH (b) | Consumo final de las AAPP | Bienes de equipo | Construcción | Otros productos | Exportación de bienes y servicios | Importación de bienes y servicios | Producto interior bruto a precios de mercado | Ramas agraria y pesquera | Ramas Energéticas | Ramas Industriales | Construcción | Ramas de los servicios | Servicios de mercado |
| 08 | P | 3,5 | 3,7 | 0,9 | 1,4 | 1,4 | 2,8 | 4,5 | 2,4 | -0,5 | 7,7 | 4,7 | 2,9 | 4,5 | 4,7 |
| 09 | P | 0,1 | 1,7 | -0,8 | -4,7 | -2,9 | -3,3 | -6,7 | 0,6 | -3,0 | 6,3 | -0,1 | -0,9 | 2,8 | 2,8 |
| 10 | P | 2,8 | -0,2 | 2,3 | 1,2 | 4,7 | 2,7 | 6,5 | 1,0 | 1,7 | 2,2 | -0,7 | -1,1 | -0,6 | -0,6 |
| 08 | II | 4,2 | 4,0 | 1,4 | 2,7 | 1,5 | 2,5 | 5,6 | 2,6 | 5,3 | 8,6 | 5,3 | 3,6 | 4,9 | 5,1 |
| | III | 4,0 | 3,5 | 0,7 | 2,0 | 1,5 | 4,3 | 6,0 | 2,6 | -4,9 | 9,1 | 5,6 | 4,0 | 4,6 | 4,9 |
| | IV | 2,0 | 3,1 | 0,3 | -1,6 | 0,1 | 2,2 | 1,7 | 1,6 | -8,3 | 6,7 | 3,4 | 0,9 | 4,0 | 4,1 |
| 09 | I | 0,8 | 2,3 | -0,0 | -2,8 | -2,5 | -1,9 | -4,5 | 1,2 | -2,4 | 7,1 | 0,5 | 0,2 | 3,4 | 3,8 |
| | II | -0,3 | 2,2 | -1,0 | -5,7 | -3,4 | -2,7 | -7,8 | 0,8 | -2,5 | 7,0 | 0,4 | 0,2 | 3,6 | 3,6 |
| | III | -0,5 | 1,4 | -1,3 | -5,9 | -4,0 | -4,7 | -8,5 | 0,1 | -4,3 | 5,5 | -0,8 | -2,3 | 2,3 | 2,2 |
| | IV | 0,6 | 0,9 | -0,9 | -4,4 | -1,9 | -3,8 | -5,7 | 0,3 | -3,0 | 5,6 | -0,5 | -1,7 | 1,8 | 1,7 |
| 10 | I | 1,9 | 0,9 | 1,2 | -0,5 | 1,9 | 0,7 | 3,2 | 0,6 | -1,6 | 0,1 | -0,5 | -1,5 | 0,6 | 0,4 |
| | II | 2,5 | 0,6 | 1,9 | 1,3 | 4,6 | 1,9 | 7,4 | 0,5 | 1,0 | 0,9 | -2,4 | -1,9 | -1,3 | -1,8 |
| | III | 3,1 | -0,9 | 2,7 | 2,1 | 5,9 | 3,9 | 7,3 | 1,3 | 2,5 | 0,8 | -2,1 | -0,9 | -1,3 | -1,3 |
| | IV | 3,6 | -1,6 | 3,6 | 2,1 | 6,4 | 4,2 | 7,9 | 1,4 | 5,4 | 6,7 | 2,2 | 0,1 | -0,4 | 0,2 |
| 11 | I | 4,3 | -0,7 | 4,1 | 1,6 | 7,0 | 5,5 | 9,4 | 1,8 | 3,1 | 11,4 | 3,5 | 0,2 | 1,3 | 1,9 |

PIB. DEFLACTORES IMPLÍCITOS

Tasas de variación interanual

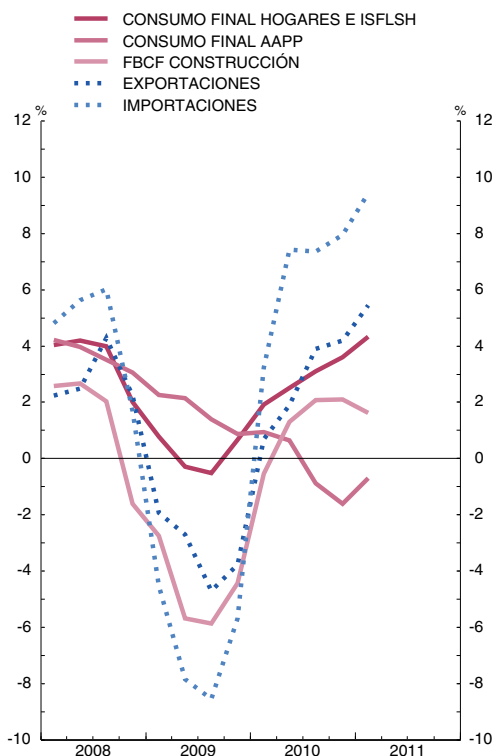

PIB. DEFLACTORES IMPLÍCITOS

Tasas de variación interanual

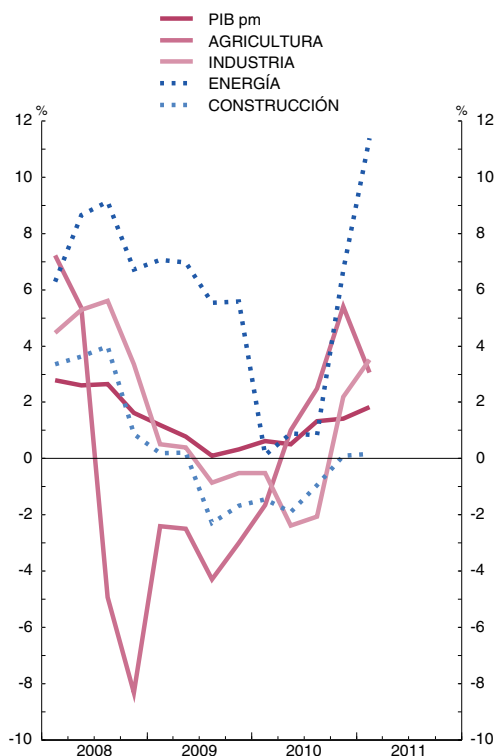

FUENTE: INE (Contabilidad Nacional Trimestral de España. Base 2000).

a. Elaborado según el SEC95, series corregidas de efectos estacionales y de calendario (véase Boletín Económico de abril 2002).

b. El gasto en consumo final puede realizarse en el territorio económico o en el resto del mundo (SEC95, 3.75). Luego incluye el consumo de los residentes en el resto del mundo, que, posteriormente, se deduce en la rúbrica Importaciones de bienes y servicios.

2.1. PRODUCTO INTERIOR BRUTO A PRECIOS CONSTANTES. COMPARACIÓN INTERNACIONAL

■ Serie representada gráficamente.

Tasas de variación interanual

| | OCDE | UE 27 | Zona del euro | Alemania | España | Estados Unidos de América | Francia | Italia | Japón | Reino Unido |
|-------------|------|-------|---------------|----------|--------|---------------------------|---------|--------|-------|-------------|
| | 1 | 2 | 3 | 4 | 5 | 6 | 7 | 8 | 9 | 10 |
| 08 | -2,6 | 0,4 | 0,3 | 0,7 | 0,9 | - | -0,2 | -1,3 | -1,2 | -0,1 |
| 09 | -0,7 | -4,2 | -4,1 | -4,7 | -3,7 | -2,6 | -2,6 | -5,2 | -6,3 | -4,9 |
| 10 | 2,8 | 1,8 | 1,7 | 3,5 | -0,1 | 2,9 | 1,4 | 1,2 | 4,0 | 1,3 |
| 08 I | 2,3 | 2,2 | 2,0 | 2,7 | 2,8 | 1,9 | 1,5 | 0,3 | 1,3 | 1,9 |
| II | 1,4 | 1,4 | 1,2 | 1,6 | 1,9 | 1,2 | 0,3 | -0,4 | -0,1 | 1,0 |
| III | 0,1 | 0,2 | 0,1 | 0,5 | 0,3 | -0,3 | -0,5 | -1,8 | -1,2 | -0,4 |
| IV | -2,6 | -2,2 | -2,1 | -1,9 | -1,4 | -2,8 | -2,1 | -3,4 | -4,7 | -2,7 |
| 09 I | -5,1 | -5,1 | -5,2 | -6,6 | -3,5 | -3,8 | -3,9 | -6,7 | -9,9 | -5,4 |
| II | -4,8 | -5,2 | -5,0 | -5,5 | -4,4 | -4,1 | -3,2 | -6,3 | -7,0 | -5,9 |
| III | -3,6 | -4,4 | -4,1 | -4,4 | -3,9 | -2,7 | -2,7 | -4,9 | -6,2 | -5,3 |
| IV | -0,7 | -2,2 | -2,1 | -2,0 | -3,0 | 0,2 | -0,7 | -3,0 | -1,8 | -2,8 |
| 10 I | 2,6 | 0,7 | 0,8 | 2,3 | -1,4 | 2,4 | 1,0 | 0,6 | 5,5 | -0,4 |
| II | 3,2 | 2,0 | 2,0 | 3,9 | -0,0 | 3,0 | 1,5 | 1,5 | 3,3 | 1,5 |
| III | 3,3 | 2,2 | 2,0 | 3,9 | 0,2 | 3,2 | 1,7 | 1,4 | 4,8 | 2,5 |
| IV | 2,8 | 2,1 | 1,9 | 3,8 | 0,6 | 2,8 | 1,4 | 1,5 | 2,4 | 1,5 |
| 11 I | ... | 2,5 | 2,5 | 4,8 | 0,8 | 2,3 | 2,2 | 1,0 | -0,7 | 1,8 |

PRODUCTO INTERIOR BRUTO
Tasas de variación interanual

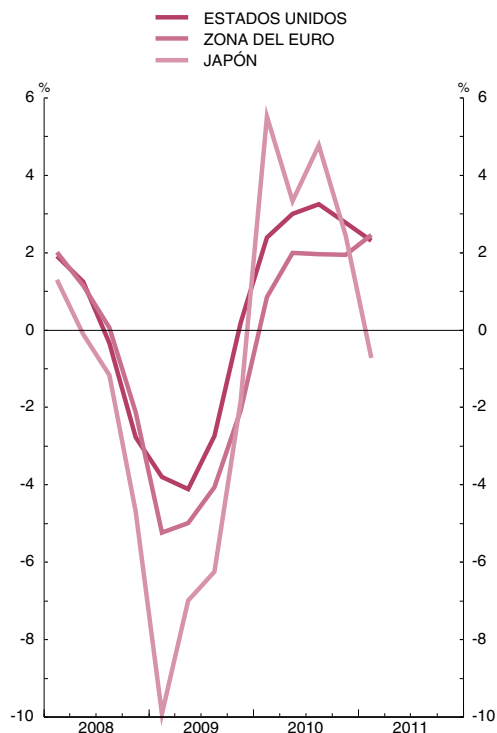

PRODUCTO INTERIOR BRUTO
Tasas de variación interanual

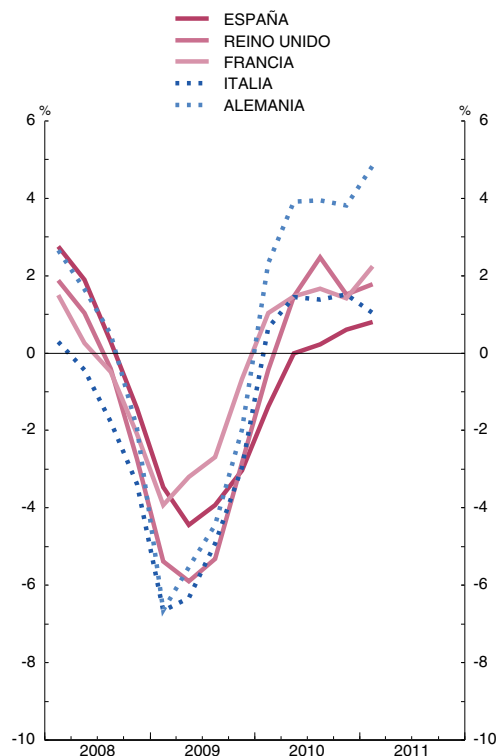

FUENTES: BCE, INE y OCDE.

Nota: Las series de base de este indicador figuran en el Boletín Estadístico del Banco de España, cuadro 26.2.

2.2. TASAS DE PARO. COMPARACIÓN INTERNACIONAL

■ Serie representada gráficamente.

Porcentajes

| | 1 | 2 | 3 | 4 | 5 | 6 | 7 | 8 | 9 | 10 | |
|------------|------|-------|---------------|----------|--------|---------------------------|---------|--------|-------|-------------|-----|
| | OCDE | UE 27 | Zona del euro | Alemania | España | Estados Unidos de América | Francia | Italia | Japón | Reino Unido | |
| 09 | | 8,4 | 9,0 | 9,5 | 7,7 | 18,0 | 9,3 | 9,5 | 7,8 | 5,1 | 7,6 |
| 10 | | 8,6 | 9,6 | 10,1 | 7,1 | 20,1 | 9,6 | 9,8 | 8,4 | 5,1 | 7,8 |
| 11 | A | ... | ... | ... | ... | ... | ... | ... | ... | ... | ... |
| 09 | | 8,7 | 9,5 | 10,0 | 7,7 | 19,0 | 9,9 | 10,0 | 8,3 | 5,3 | 7,7 |
| <i>Nov</i> | | 8,7 | 9,5 | 10,0 | 7,7 | 19,1 | 9,9 | 9,9 | 8,4 | 5,2 | 7,7 |
| <i>Dic</i> | | | | | | | | | | | |
| 10 | | 8,7 | 9,6 | 10,1 | 7,6 | 19,2 | 9,7 | 9,9 | 8,4 | 5,1 | 7,9 |
| <i>Ene</i> | | 8,7 | 9,7 | 10,1 | 7,5 | 19,3 | 9,7 | 9,9 | 8,5 | 5,0 | 8,0 |
| <i>Feb</i> | | 8,7 | 9,7 | 10,1 | 7,4 | 19,5 | 9,7 | 9,8 | 8,5 | 5,1 | 7,9 |
| <i>Mar</i> | | 8,7 | 9,7 | 10,2 | 7,3 | 19,8 | 9,8 | 9,8 | 8,6 | 5,1 | 7,8 |
| <i>Abr</i> | | 8,6 | 9,7 | 10,2 | 7,2 | 20,0 | 9,7 | 9,8 | 8,6 | 5,1 | 7,7 |
| <i>May</i> | | 8,5 | 9,6 | 10,1 | 7,1 | 20,2 | 9,5 | 9,8 | 8,3 | 5,2 | 7,7 |
| <i>Jun</i> | | 8,5 | 9,7 | 10,2 | 7,0 | 20,3 | 9,5 | 9,8 | 8,4 | 5,1 | 7,7 |
| <i>Jul</i> | | 8,6 | 9,6 | 10,1 | 6,9 | 20,5 | 9,6 | 9,8 | 8,3 | 5,0 | 7,7 |
| <i>Ago</i> | | 8,5 | 9,6 | 10,1 | 6,8 | 20,6 | 9,6 | 9,7 | 8,3 | 5,0 | 7,8 |
| <i>Sep</i> | | 8,6 | 9,7 | 10,1 | 6,8 | 20,6 | 9,7 | 9,7 | 8,5 | 5,1 | 7,8 |
| <i>Oct</i> | | 8,5 | 9,6 | 10,1 | 6,7 | 20,5 | 9,8 | 9,6 | 8,3 | 5,1 | 7,7 |
| <i>Nov</i> | | 8,4 | 9,5 | 10,0 | 6,6 | 20,4 | 9,4 | 9,6 | 8,3 | 4,9 | 7,8 |
| <i>Dic</i> | | | | | | | | | | | |
| 11 | | 8,3 | 9,5 | 10,0 | 6,4 | 20,4 | 9,0 | 9,6 | 8,3 | 4,9 | 7,6 |
| <i>Ene</i> | | 8,2 | 9,5 | 9,9 | 6,3 | 20,5 | 8,9 | 9,5 | 8,2 | 4,6 | 7,6 |
| <i>Feb</i> | | 8,2 | 9,5 | 9,9 | 6,2 | 20,7 | 8,8 | 9,5 | 8,3 | 4,6 | ... |
| <i>Mar</i> | | 8,1 | 9,4 | 9,9 | 6,1 | 20,7 | 9,0 | 9,4 | 8,1 | 4,7 | ... |
| <i>Abr</i> | | | | | | | | | | | ... |

TASAS DE PARO

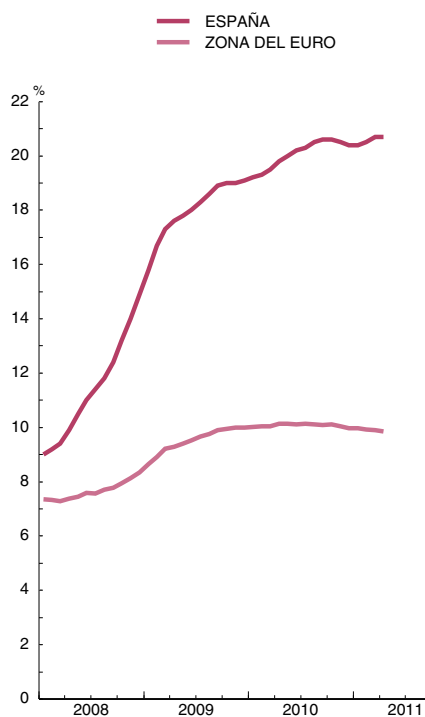

TASAS DE PARO

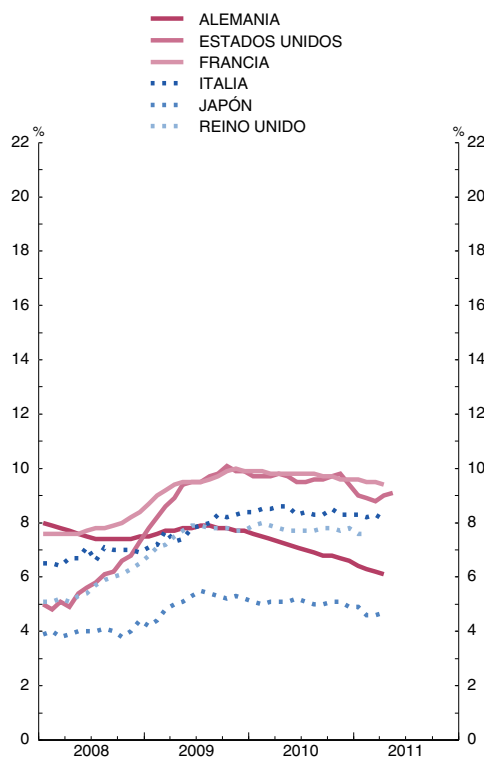

FUENTE: OCDE.

2.3. PRECIOS DE CONSUMO. COMPARACIÓN INTERNACIONAL (a)

■ Serie representada gráficamente.

Tasas de variación interanual

| | OCDE 1 | UE 27 2 | Zona del euro 3 | Alemania 4 | España 5 | Estados Unidos de América 6 | Francia 7 | Italia 8 | Japón 9 | Reino Unido 10 |
|---------------|-----------|------------|--------------------|---------------|-------------|--------------------------------|--------------|-------------|------------|-------------------|
| 08 | 3,7 | 3,7 | 3,3 | 2,8 | 4,1 | 3,8 | 3,2 | 3,5 | 1,4 | 3,6 |
| 09 | 0,6 | 1,0 | 0,3 | 0,2 | -0,2 | -0,3 | 0,1 | 0,8 | -1,4 | 2,2 |
| 10 | 1,9 | 2,1 | 1,6 | 1,2 | 2,0 | 1,6 | 1,7 | 1,6 | -0,7 | 3,3 |
| 09 Dic | 1,9 | 1,5 | 0,9 | 0,8 | 0,9 | 2,8 | 1,0 | 1,1 | -1,7 | 2,8 |
| 10 Ene | 2,0 | 1,7 | 0,9 | 0,8 | 0,7 | 2,7 | 1,2 | 1,3 | -1,3 | 3,4 |
| Feb | 1,9 | 1,5 | 0,8 | 0,5 | 0,4 | 2,1 | 1,4 | 1,1 | -1,1 | 3,0 |
| Mar | 2,1 | 2,0 | 1,6 | 1,2 | 2,7 | 2,3 | 1,7 | 1,4 | -1,1 | 3,4 |
| Abr | 2,1 | 2,1 | 1,6 | 1,0 | 2,4 | 2,2 | 1,9 | 1,6 | -1,2 | 3,7 |
| May | 2,0 | 2,1 | 1,7 | 1,2 | 2,5 | 2,0 | 1,9 | 1,6 | -0,9 | 3,3 |
| Jun | 1,5 | 1,9 | 1,5 | 0,8 | 2,1 | 1,1 | 1,7 | 1,5 | -0,7 | 3,2 |
| Jul | 1,6 | 2,1 | 1,7 | 1,2 | 1,8 | 1,2 | 1,9 | 1,8 | -0,9 | 3,1 |
| Ago | 1,5 | 2,0 | 1,6 | 1,0 | 1,6 | 1,2 | 1,6 | 1,8 | -0,9 | 3,1 |
| Sep | 1,7 | 2,2 | 1,9 | 1,3 | 2,8 | 1,2 | 1,8 | 1,6 | -0,6 | 3,0 |
| Oct | 1,8 | 2,3 | 1,9 | 1,3 | 2,5 | 1,2 | 1,8 | 2,0 | 0,2 | 3,1 |
| Nov | 1,8 | 2,3 | 1,9 | 1,6 | 2,3 | 1,1 | 1,8 | 1,9 | 0,1 | 3,2 |
| Dic | 2,1 | 2,7 | 2,2 | 1,9 | 2,9 | 1,4 | 2,0 | 2,1 | - | 3,7 |
| 11 Ene | 2,2 | 2,8 | 2,3 | 2,0 | 3,0 | 1,6 | 2,0 | 1,9 | - | 4,0 |
| Feb | 2,3 | 2,9 | 2,4 | 2,2 | 3,4 | 2,1 | 1,8 | 2,1 | - | 4,3 |
| Mar | 2,6 | 3,1 | 2,7 | 2,3 | 3,3 | 2,7 | 2,2 | 2,8 | - | 4,1 |
| Abr | 3,0 | 3,3 | 2,8 | 2,7 | 3,5 | 3,2 | 2,2 | 2,9 | 0,3 | 4,5 |
| May | ... | 3,2 | 2,7 | 2,4 | 3,4 | ... | 2,2 | 3,0 | ... | 4,5 |

PRECIOS DE CONSUMO
Tasas de variación interanual

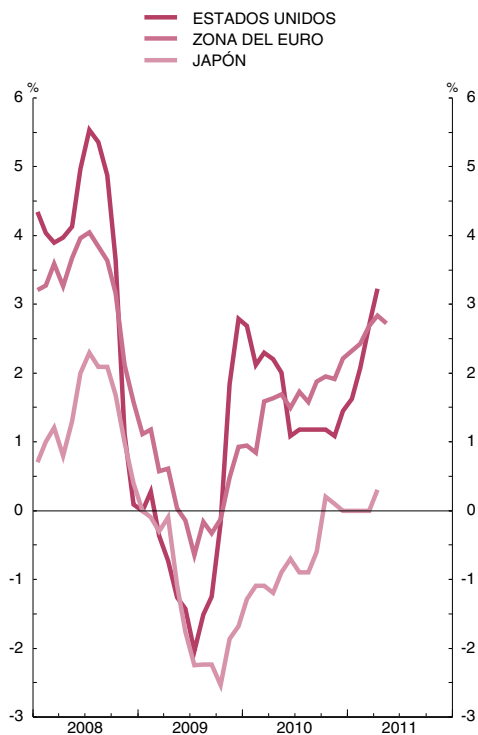

PRECIOS DE CONSUMO
Tasas de variación interanual

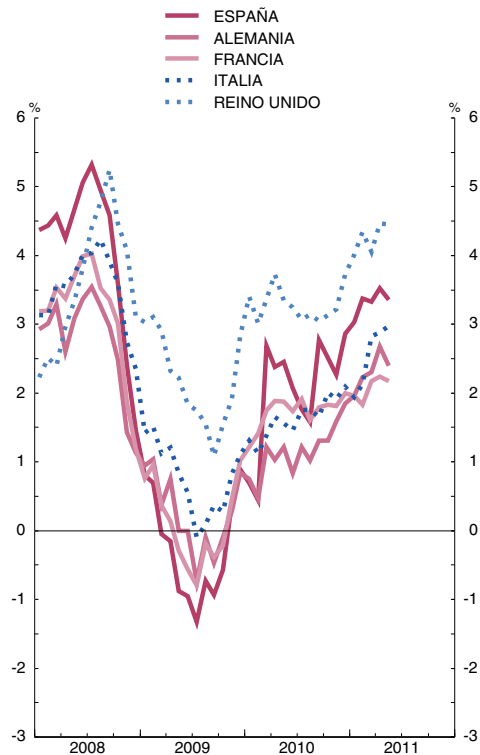

FUENTES: OCDE, INE y Eurostat.

Nota: Las series de base de este indicador figuran en el Boletín Estadístico del Banco de España, cuadros 26.11 y 26.15.

a. Índices armonizados de precios de consumo para los países de la UE.

2.4. TIPOS DE CAMBIO BILATERALES E ÍNDICES DEL TIPO DE CAMBIO EFECTIVO NOMINAL Y REAL DEL EURO, DEL DÓLAR ESTADOUNIDENSE Y DEL YEN JAPONÉS

■ Serie representada gráficamente.

Media de cifras diarias

| | Tipos de cambio | | | Índices del tipo de cambio efectivo nominal frente a países desarrollados. Base 1999 I = 100 (a) | | | Índices del tipo de cambio efectivo real frente a los países desarrollados Base 1999 I = 100 (b) | | | | | |
|---------------|-----------------------------------|--------------------------|--------------------------------------|--|----------------------|-------------|--|----------------------|-------------|--------------------------|----------------------|-------------|
| | Dólar estadounidense por ecu/euro | Yen japonés por ecu/euro | Yen japonés por dólar estadounidense | Euro | Dólar estadounidense | Yen japonés | Con precios de consumo | | | Con precios industriales | | |
| | | | | | | | Euro | Dólar estadounidense | Yen japonés | Euro | Dólar estadounidense | Yen japonés |
| 1 | 2 | 3 | 4 | 5 | 6 | 7 | 8 | 9 | 10 | 11 | 12 | |
| 08 | 1,4707 | 152,31 | 103,36 | 110,4 | 78,2 | 98,3 | 109,9 | 86,6 | 76,9 | 107,6 | 90,6 | 75,0 |
| 09 | 1,3940 | 130,30 | 93,57 | 111,7 | 81,1 | 112,4 | 110,6 | 89,5 | 86,5 | 104,9 | 92,7 | 85,1 |
| 10 | 1,3267 | 116,42 | 87,78 | 104,7 | 79,1 | 120,7 | 103,0 | 87,6 | 90,8 | 98,8 | 93,2 | 88,0 |
| 10 E-M | 1,3496 | 123,59 | 91,58 | 107,0 | 79,4 | 115,0 | 105,4 | 88,1 | 86,8 | 100,7 | 93,5 | 84,7 |
| 11 E-M | 1,3963 | 114,89 | 82,29 | 104,8 | 74,6 | 124,4 | 102,3 | 84,0 | 92,8 | 98,4 | 90,3 | 89,0 |
| 10 Mar | 1,3569 | 123,03 | 90,68 | 107,4 | 78,9 | 115,9 | 105,8 | 87,5 | 87,4 | 101,0 | 93,0 | 85,3 |
| Abr | 1,3406 | 125,33 | 93,49 | 106,1 | 79,2 | 112,6 | 104,6 | 87,8 | 84,7 | 100,0 | 93,4 | 82,5 |
| May | 1,2565 | 115,83 | 92,15 | 102,8 | 82,4 | 118,1 | 101,4 | 91,3 | 88,8 | 97,0 | 97,2 | 86,4 |
| Jun | 1,2209 | 110,99 | 90,92 | 100,6 | 83,1 | 121,0 | 99,4 | 92,0 | 91,0 | 95,2 | 97,6 | 88,4 |
| Jul | 1,2770 | 111,73 | 87,50 | 102,5 | 80,7 | 123,0 | 101,1 | 89,4 | 92,2 | 97,0 | 94,8 | 89,6 |
| Ago | 1,2894 | 110,04 | 85,33 | 102,1 | 79,7 | 125,3 | 100,6 | 88,3 | 94,0 | 96,6 | 93,8 | 91,0 |
| Sep | 1,3067 | 110,26 | 84,38 | 102,5 | 78,8 | 125,7 | 100,8 | 87,3 | 94,5 | 97,2 | 92,7 | 90,9 |
| Oct | 1,3898 | 113,67 | 81,79 | 106,0 | 75,8 | 126,1 | 104,1 | 83,7 | 95,0 | 100,4 | 89,7 | 91,1 |
| Nov | 1,3661 | 112,69 | 82,51 | 104,7 | 76,3 | 125,8 | 102,7 | 84,3 | 94,4 | 98,9 | 90,5 | 90,4 |
| Dic | 1,3220 | 110,11 | 83,29 | 102,6 | 77,5 | 126,2 | 100,5 | 85,5 | 94,0 | 96,7 | 91,8 | 90,5 |
| 11 Ene | 1,3360 | 110,38 | 82,63 | 102,4 | 76,6 | 126,5 | 100,3 | 85,2 | 94,0 | 96,7 | 90,8 | 90,4 |
| Feb | 1,3649 | 112,77 | 82,63 | 103,4 | 75,6 | 125,1 | 101,1 | 84,1 | 92,4 | 97,6 | 90,2 | 88,6 |
| Mar | 1,3999 | 114,40 | 81,72 | 105,2 | 74,4 | 125,2 | 103,0 | 82,9 | 91,9 | 98,9 | 89,9 | 87,9 |
| Abr | 1,4442 | 120,42 | 83,39 | 107,0 | 73,2 | 120,7 | 104,9 | ... | ... | 100,6 | ... | ... |
| May | 1,4349 | 116,47 | 81,17 | 106,0 | 73,2 | 124,3 | ... | ... | ... | ... | ... | ... |

TIPOS DE CAMBIO BILATERALES

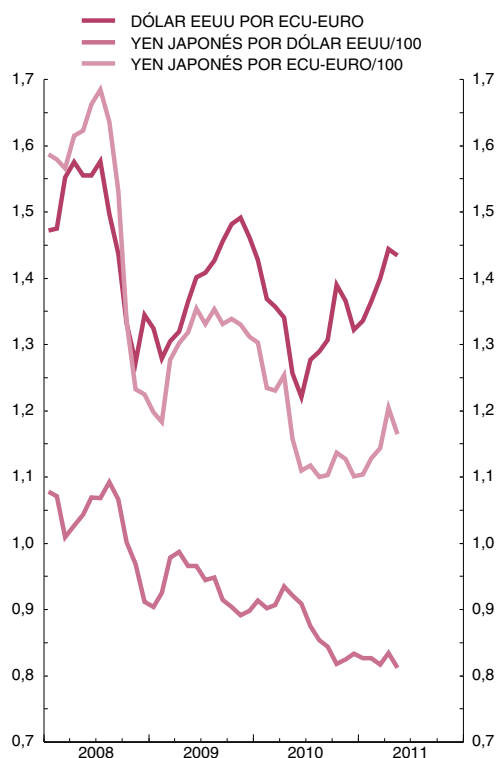

ÍNDICES DEL TIPO DE CAMBIO EFECTIVO REAL CON PRECIOS DE CONSUMO FRENTE A PAÍSES DESARROLLADOS

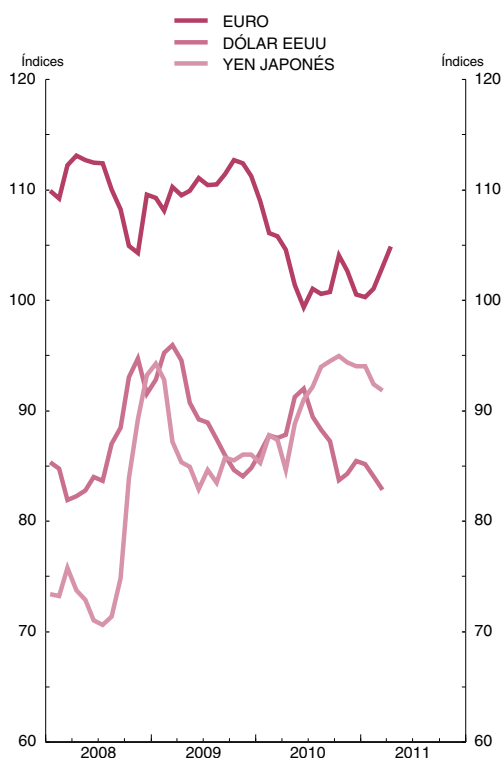

FUENTES: BCE y BE.

a. Media geométrica calculada con el sistema de doble ponderación a partir de las cifras del comercio exterior de manufacturas correspondientes a los períodos (1995-1997), (1998-2000), (2001-2003) y (2004-2006), de las variaciones de la cotización al contado de cada moneda respecto de las monedas que componen la agrupación.

La caída del índice significa una depreciación de la moneda frente a la agrupación.

b. Resultado de multiplicar los precios relativos de cada área-país (relación entre el índice de precios del área-país y el de los países del grupo) por el tipo de cambio efectivo nominal. La caída del índice refleja una depreciación del tipo efectivo real y, por consiguiente, puede interpretarse como una mejora de la competitividad de dicha área-país.

2.5. TIPOS DE INTERVENCIÓN DE LOS BANCOS CENTRALES Y TIPOS DE INTERÉS A CORTO PLAZO EN MERCADOS NACIONALES

■ Serie representada gráficamente.

Porcentajes

| | Tipos de intervención | | | | | Tipos interbancarios a tres meses | | | | | | | | | |
|---------------|-----------------------|---------------------------|------------------|--------------|--------------------|-----------------------------------|--------------|----------------------|-----------------|----------------|-----------------------------------|-----------------|----------------|---------------|---------------------|
| | Zona del euro (a) | Estados Unidos de América | | Japón (c) | Reino Unido (d) | OCDE (6) | UE 15 (7) | Zona del euro (8) | Alemania (9) | España (10) | Estados Unidos de América (11) | Francia (12) | Italia (13) | Japón (14) | Reino Unido (15) |
| | | Tipo descuento (b) | Fondos federales | | | | | | | | | | | | |
| 08 | 2,50 | 0,50 | 0,25 | 0,30 | 2,00 | 3,45 | 4,75 | 4,63 | - | - | 3,07 | - | - | 0,77 | 5,41 |
| 09 | 1,00 | 0,50 | 0,25 | 0,30 | 0,50 | 0,93 | 1,19 | 1,22 | - | - | 0,83 | - | - | 0,27 | 1,01 |
| 10 | 1,00 | 0,75 | 0,25 | 0,30 | 0,50 | 0,61 | 0,78 | 0,81 | - | - | 0,40 | - | - | 0,11 | 0,57 |
| 09 Dic | 1,00 | 0,50 | 0,25 | 0,30 | 0,50 | 0,50 | 0,67 | 0,71 | - | - | 0,31 | - | - | 0,13 | 0,45 |
| 10 Ene | 1,00 | 0,50 | 0,25 | 0,30 | 0,50 | 0,48 | 0,64 | 0,68 | - | - | 0,30 | - | - | 0,11 | 0,45 |
| <i>Feb</i> | 1,00 | 0,75 | 0,25 | 0,30 | 0,50 | 0,48 | 0,62 | 0,66 | - | - | 0,30 | - | - | 0,11 | 0,45 |
| <i>Mar</i> | 1,00 | 0,75 | 0,25 | 0,30 | 0,50 | 0,48 | 0,61 | 0,65 | - | - | 0,29 | - | - | 0,10 | 0,48 |
| <i>Abr</i> | 1,00 | 0,75 | 0,25 | 0,30 | 0,50 | 0,51 | 0,62 | 0,65 | - | - | 0,35 | - | - | 0,10 | 0,50 |
| <i>May</i> | 1,00 | 0,75 | 0,25 | 0,30 | 0,50 | 0,61 | 0,66 | 0,69 | - | - | 0,54 | - | - | 0,11 | 0,55 |
| <i>Jun</i> | 1,00 | 0,75 | 0,25 | 0,30 | 0,50 | 0,70 | 0,74 | 0,73 | - | - | 0,66 | - | - | 0,12 | 0,64 |
| <i>Jul</i> | 1,00 | 0,75 | 0,25 | 0,30 | 0,50 | 0,75 | 0,83 | 0,85 | - | - | 0,69 | - | - | 0,12 | 0,65 |
| <i>Ago</i> | 1,00 | 0,75 | 0,25 | 0,30 | 0,50 | 0,64 | 0,86 | 0,90 | - | - | 0,37 | - | - | 0,12 | 0,64 |
| <i>Sep</i> | 1,00 | 0,75 | 0,25 | 0,30 | 0,50 | 0,63 | 0,84 | 0,88 | - | - | 0,33 | - | - | 0,13 | 0,60 |
| <i>Oct</i> | 1,00 | 0,75 | 0,25 | 0,30 | 0,50 | 0,64 | 0,93 | 1,00 | - | - | 0,30 | - | - | 0,09 | 0,60 |
| <i>Nov</i> | 1,00 | 0,75 | 0,25 | 0,30 | 0,50 | 0,69 | 0,98 | 1,04 | - | - | 0,38 | - | - | 0,08 | 0,60 |
| <i>Dic</i> | 1,00 | 0,75 | 0,25 | 0,30 | 0,50 | 0,69 | 0,98 | 1,02 | - | - | 0,35 | - | - | 0,10 | 0,65 |
| 11 Ene | 1,00 | 0,75 | 0,25 | 0,30 | 0,50 | 0,70 | 0,99 | 1,02 | - | - | 0,37 | - | - | 0,12 | 0,70 |
| <i>Feb</i> | 1,00 | 0,75 | 0,25 | 0,30 | 0,50 | 0,68 | 1,05 | 1,09 | - | - | 0,27 | - | - | 0,12 | 0,70 |
| <i>Mar</i> | 1,00 | 0,75 | 0,25 | 0,30 | 0,50 | 0,74 | 1,13 | 1,18 | - | - | 0,34 | - | - | 0,11 | 0,71 |
| <i>Abr</i> | 1,25 | 0,75 | 0,25 | 0,30 | 0,50 | 0,78 | 1,25 | 1,32 | - | - | 0,32 | - | - | 0,14 | 0,75 |
| <i>May</i> | 1,25 | 0,75 | 0,25 | 0,30 | 0,50 | 0,79 | 1,34 | 1,43 | - | - | 0,26 | - | - | 0,12 | 0,75 |

TIPOS DE INTERVENCIÓN

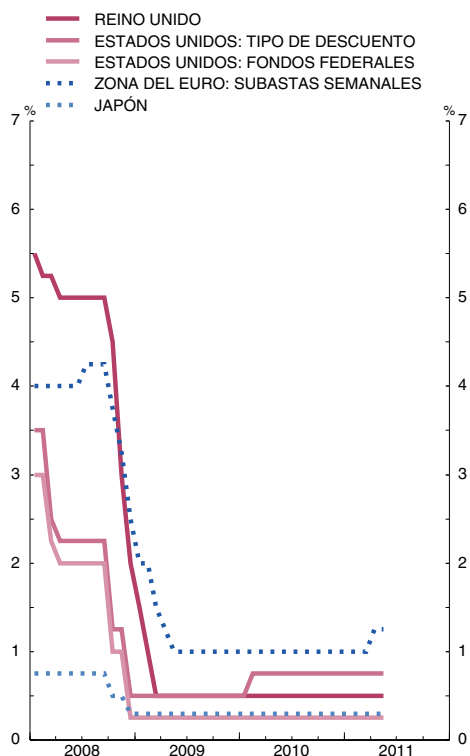

TIPOS INTERBANCARIOS A TRES MESES

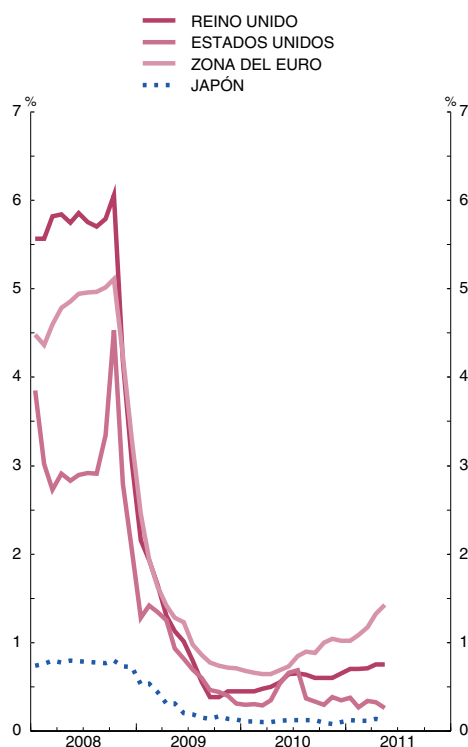

FUENTES: BCE, Agencia Reuters y BE.

a. Operaciones principales de financiación.

b. Desde enero de 2003, primary credit rate.

c. Tipos de interés de intervención (discount rate).

d. Oferta complementaria de liquidez (retail bank base rate).

2.6. RENDIMIENTOS DE LA DEUDA PÚBLICA A DIEZ AÑOS EN MERCADOS NACIONALES

■ Serie representada gráficamente.

Porcentajes

| | OCDE 1 | UE 15 2 | Zona del euro 3 | Alemania 4 | España 5 | Estados Unidos de América 6 | Francia 7 | Italia 8 | Japón 9 | Reino Unido 10 |
|---------------|-----------|------------|--------------------|---------------|-------------|--------------------------------|--------------|-------------|------------|-------------------|
| 08 | 3,63 | 4,33 | 4,36 | 4,00 | 4,36 | 3,69 | 4,24 | 4,66 | 1,49 | 4,55 |
| 09 | 3,18 | 3,74 | 4,03 | 3,27 | 3,97 | 3,27 | 3,65 | 4,28 | 1,35 | 3,63 |
| 10 | 3,05 | 3,52 | 3,78 | 2,78 | 4,25 | 3,22 | 3,12 | 4,03 | 1,18 | 3,56 |
| 09 Dic | 3,28 | 3,65 | 3,87 | 3,23 | 3,80 | 3,59 | 3,47 | 4,02 | 1,27 | 3,86 |
| 10 Ene | 3,40 | 3,75 | 4,10 | 3,30 | 3,99 | 3,75 | 3,53 | 4,08 | 1,34 | 4,01 |
| <i>Feb</i> | 3,36 | 3,73 | 4,11 | 3,19 | 3,98 | 3,71 | 3,50 | 4,05 | 1,34 | 4,07 |
| <i>Mar</i> | 3,36 | 3,65 | 3,99 | 3,14 | 3,83 | 3,76 | 3,45 | 3,94 | 1,35 | 4,05 |
| <i>Abr</i> | 3,42 | 3,67 | 4,16 | 3,09 | 3,90 | 3,87 | 3,41 | 3,93 | 1,35 | 4,05 |
| <i>May</i> | 3,16 | 3,49 | 3,68 | 2,82 | 4,08 | 3,46 | 3,09 | 4,01 | 1,28 | 3,76 |
| <i>Jun</i> | 3,05 | 3,49 | 3,70 | 2,63 | 4,56 | 3,24 | 3,07 | 4,11 | 1,21 | 3,51 |
| <i>Jul</i> | 2,92 | 3,45 | 3,62 | 2,65 | 4,43 | 3,01 | 2,99 | 4,03 | 1,10 | 3,41 |
| <i>Ago</i> | 2,67 | 3,18 | 3,44 | 2,38 | 4,04 | 2,71 | 2,69 | 3,81 | 0,98 | 3,10 |
| <i>Sep</i> | 2,67 | 3,21 | 3,50 | 2,33 | 4,09 | 2,65 | 2,67 | 3,84 | 1,07 | 3,03 |
| <i>Oct</i> | 2,58 | 3,18 | 3,34 | 2,38 | 4,04 | 2,52 | 2,72 | 3,77 | 0,89 | 2,99 |
| <i>Nov</i> | 2,83 | 3,52 | 3,73 | 2,55 | 4,69 | 2,75 | 2,99 | 4,14 | 1,05 | 3,22 |
| <i>Dic</i> | 3,24 | 3,92 | 4,07 | 2,95 | 5,37 | 3,30 | 3,34 | 4,63 | 1,19 | 3,53 |
| 11 Ene | 3,32 | 4,02 | 3,94 | 3,05 | 5,38 | 3,41 | 3,44 | 4,73 | 1,22 | 3,63 |
| <i>Feb</i> | 3,46 | 4,13 | 4,48 | 3,23 | 5,26 | 3,59 | 3,60 | 4,74 | 1,29 | 3,81 |
| <i>Mar</i> | 3,40 | 4,15 | 4,49 | 3,24 | 5,25 | 3,44 | 3,60 | 4,80 | 1,26 | 3,67 |
| <i>Abr</i> | 3,46 | 4,26 | 4,66 | 3,36 | 5,33 | 3,47 | 3,69 | 4,75 | 1,27 | 3,68 |
| <i>May</i> | 3,28 | 4,15 | 4,37 | 3,13 | 5,32 | 3,19 | 3,50 | 4,74 | 1,15 | 3,40 |

RENDIMIENTO DE LA DEUDA PÚBLICA A DIEZ AÑOS

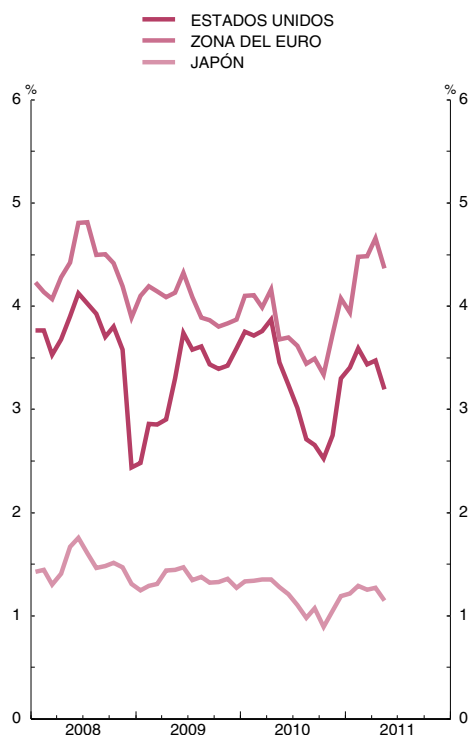

RENDIMIENTO DE LA DEUDA PÚBLICA A DIEZ AÑOS

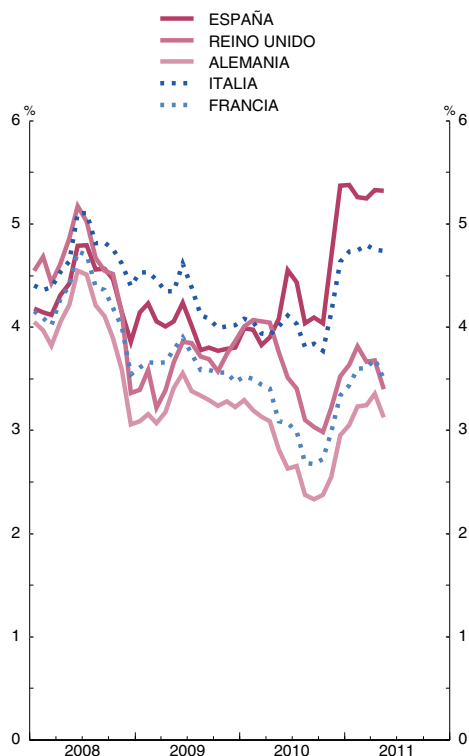

FUENTES: BCE, Agencia Reuters y BE.

2.7. MERCADOS INTERNACIONALES. ÍNDICE DE PRECIOS DE MATERIAS PRIMAS NO ENERGÉTICAS. PRECIOS DEL PETRÓLEO Y DEL ORO

■ Serie representada gráficamente.

Base 2000 = 100

| | Índice de precios de materias primas no energéticas (a) | | | | | | Petróleo | | Oro | | |
|---------------|---|----------------------------|-----------|------------------------|---------------------------|---------|------------|------------------------------------|------------|---------------------------------------|-----------------|
| | En euros | En dólares estadounidenses | | | | | Índice (b) | Mar Norte | Índice (c) | Dólares estadounidenses por onza troy | Euros por gramo |
| | General | General | Alimentos | Productos industriales | | | | Dólares estadounidenses por barril | | | |
| | 1 | 2 | 3 | Total | Agrícolas no alimenticios | Metales | 7 | 8 | 9 | 10 | 11 |
| 06 | 125,6 | 170,8 | 139,3 | 211,6 | 147,3 | 246,4 | 227,8 | 64,9 | 216,7 | 604,6 | 15,45 |
| 07 | 136,4 | 202,3 | 175,1 | 237,4 | 162,4 | 278,4 | 252,1 | 73,0 | 249,8 | 696,7 | 16,32 |
| 08 | 142,2 | 227,4 | 232,4 | 221,0 | 176,0 | 245,5 | 343,7 | 97,2 | 312,5 | 871,7 | 19,07 |
| 09 | 120,8 | 182,3 | 198,0 | 162,2 | 136,0 | 176,4 | 219,2 | 61,7 | 348,8 | 973,0 | 22,42 |
| 10 | 158,6 | 213,1 | 207,9 | 220,2 | 211,2 | 225,9 | 280,0 | 79,9 | 439,2 | 1 225,3 | 29,76 |
| 10 E-M | 145,5 | 212,5 | 201,0 | 227,5 | 201,8 | 241,5 | 276,9 | 78,0 | 407,5 | 1 136,9 | 27,18 |
| 11 E-M | 201,4 | 225,7 | 228,9 | 222,5 | 284,6 | 195,8 | ... | 111,5 | 511,9 | 1 428,0 | 32,91 |
| 10 Abr | 150,6 | 218,7 | 197,0 | 246,7 | 219,3 | 261,7 | 298,0 | 84,5 | 411,8 | 1 148,7 | 27,52 |
| May | 151,9 | 206,7 | 195,0 | 222,0 | 210,7 | 228,1 | 267,6 | 75,8 | 432,1 | 1 205,4 | 30,96 |
| Jun | 152,4 | 201,1 | 193,9 | 210,5 | 206,2 | 212,9 | 264,7 | 75,0 | 442,0 | 1 232,9 | 32,45 |
| Jul | 150,4 | 208,1 | 205,4 | 211,4 | 198,1 | 218,7 | 263,9 | 76,4 | 427,6 | 1 193,0 | 30,01 |
| Ago | 159,6 | 222,9 | 220,2 | 226,4 | 203,5 | 238,9 | 268,8 | 77,9 | 435,8 | 1 215,8 | 30,31 |
| Sep | 166,1 | 235,2 | 231,7 | 239,6 | 223,0 | 248,8 | 269,7 | 78,4 | 455,6 | 1 271,0 | 31,25 |
| Oct | 168,6 | 219,0 | 216,8 | 222,6 | 223,0 | 223,5 | 289,4 | 83,0 | 481,1 | 1 342,0 | 31,04 |
| Nov | 180,1 | 196,8 | 203,2 | 190,1 | 223,5 | 175,7 | 299,4 | 85,7 | 491,1 | 1 369,9 | 32,27 |
| Dic | 198,3 | 211,3 | 217,6 | 204,8 | 248,0 | 186,2 | 319,0 | 92,3 | 498,2 | 1 389,7 | 33,80 |
| 11 Ene | 207,1 | 221,5 | 227,7 | 215,2 | 266,7 | 193,1 | 328,2 | 97,4 | 486,2 | 1 356,4 | 32,70 |
| Feb | 212,5 | 233,5 | 235,4 | 231,5 | 301,3 | 201,5 | 346,1 | 103,7 | 492,1 | 1 372,7 | 32,35 |
| Mar | 201,2 | 226,3 | 226,0 | 226,8 | 298,4 | 196,1 | 384,8 | 115,4 | 510,5 | 1 424,0 | 32,66 |
| Abr | 198,4 | 229,9 | 230,2 | 229,5 | 300,8 | 199,0 | 411,9 | 124,4 | 528,3 | 1 473,8 | 32,88 |
| May | 189,0 | 218,4 | 226,0 | 210,6 | 258,1 | 190,2 | ... | 116,2 | 540,9 | 1 509,1 | 33,90 |

ÍNDICES DE PRECIOS DE MATERIAS PRIMAS NO ENERGÉTICAS



ÍNDICES DE PRECIOS DE MATERIAS PRIMAS NO ENERGÉTICAS, PETRÓLEO Y ORO

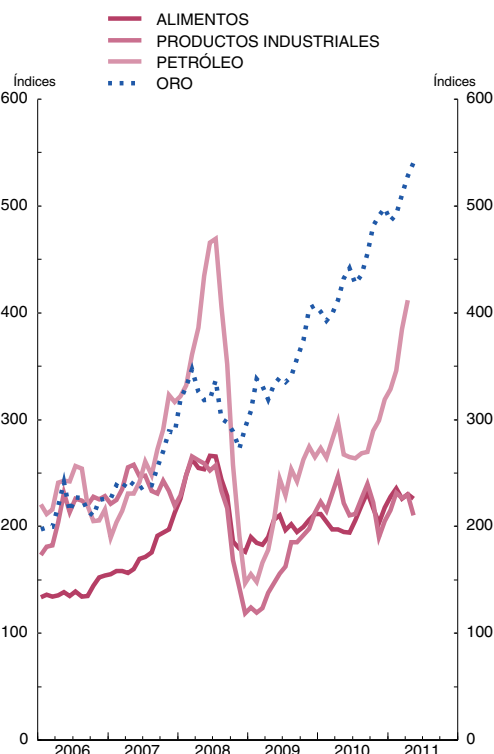

FUENTES: The Economist, FMI, BCE y BE.

a. Las ponderaciones están basadas en el valor de las importaciones mundiales de materias primas en el periodo 1999-2001.

b. Índice del promedio de los precios en dólares estadounidenses de distintos tipos de crudo, mediano, liviano y pesado.

c. Índice del fixing en dólares estadounidenses a las 15.30 h. en el mercado de Londres.

3.1 INDICADORES DE CONSUMO PRIVADO. ESPAÑA Y ZONA DEL EURO

■ Serie representada gráficamente.

Tasas de variación interanual

| | Encuestas de opinión (porcentajes netos) | | | | | | Matriculaciones y ventas de automóviles | | | | Índices de comercio al por menor (Base 2005=100, CNAE 2009) (Índices deflactados) | | | | | | | | |
|---------------|--|---|--|--|--------------------------------|--|---|-------------|------------------|--|---|---|-----------------------|---------------------|-----------------|------------------|---------------------|--------------------------------|------|
| | Consumidores | | | Índice de confianza del comercio minorista | Pro memoria: zona del euro | | Matriculaciones | De las que | | Pro memoria: zona del euro Matriculaciones | Índice general de comercio minorista | Índice general sin estaciones de servicio | | | | | | | |
| | Índice de confianza | Situación económica general: tendencia prevista | Situación económica: hogares: tendencia prevista | | Índice de confianza consumidor | Índice de confianza comercio minorista (a) | | Uso privado | Ventas estimadas | | | Total | Del cual Alimentación | Grandes superficies | Grandes cadenas | Pequeñas cadenas | Empresas unificadas | Pro memoria: zona del euro (a) | |
| | | | | 1 | | | 2 | | | 3 | 4 | | | | | | | | 5 |
| 08 | -33,7 | -32,6 | -20,4 | -27,6 | -18,1 | -10,0 | -27,4 | -30,0 | -28,1 | -8,0 | -5,7 | -5,7 | -2,3 | -5,2 | 1,1 | -8,6 | -8,0 | -0,7 | |
| 09 | -28,2 | -26,2 | -13,2 | -24,6 | -24,8 | -15,5 | -18,1 | -10,7 | -17,9 | 4,6 | -5,7 | -5,8 | -3,4 | -6,0 | -1,6 | -7,1 | -7,2 | -2,0 | |
| 10 | -20,9 | -18,0 | -9,7 | -17,2 | -14,0 | -4,0 | 3,0 | -1,3 | 3,1 | -8,2 | -1,6 | -0,9 | -0,4 | -1,6 | 1,9 | -3,1 | -2,0 | 1,1 | |
| 10 E-M | P | -19,7 | -15,4 | -7,7 | -14,2 | -16,6 | -7,4 | 43,8 | 36,7 | 43,5 | -0,4 | -1,2 | 0,1 | -0,1 | 0,1 | 2,7 | -3,1 | -1,3 | 0,8 |
| 11 E-M | P | ... | ... | ... | -21,2 | -10,6 | -1,3 | -26,2 | -10,6 | -25,7 | ... | ... | ... | ... | ... | ... | ... | ... | ... |
| 10 Jun | P | -24,8 | -25,0 | -13,8 | -14,6 | -17,3 | -5,3 | 24,7 | 22,1 | 25,6 | -13,5 | 1,0 | 1,5 | -1,1 | 0,2 | 0,8 | 2,6 | 1,9 | 1,7 |
| Jul | P | -25,8 | -27,2 | -15,9 | -21,4 | -14,0 | -4,0 | -23,9 | -31,0 | -24,1 | -18,1 | -2,2 | -2,0 | 1,5 | -2,2 | 3,9 | -4,2 | -4,3 | 1,7 |
| Ago | P | -19,9 | -18,0 | -11,9 | -21,0 | -11,4 | -3,5 | -22,9 | -25,5 | -23,8 | -19,2 | -1,3 | -1,2 | -0,9 | -5,4 | 1,3 | -1,0 | 1,8 | 1,9 |
| Sep | P | -19,0 | -15,5 | -8,4 | -13,3 | -11,0 | -0,8 | -27,0 | -27,2 | -27,3 | -12,4 | -3,0 | -2,9 | -0,8 | -5,8 | 0,6 | -6,3 | -3,6 | 1,5 |
| Oct | P | -19,7 | -17,3 | -8,4 | -22,3 | -10,9 | -0,8 | -37,9 | -36,0 | -37,6 | -15,3 | -2,9 | -2,6 | -2,1 | -1,0 | 0,4 | -5,0 | -5,1 | 1,6 |
| Nov | P | -20,7 | -16,3 | -10,0 | -20,7 | -9,4 | -1,1 | -25,8 | -22,1 | -25,5 | -10,1 | -1,0 | -0,7 | 1,0 | -0,8 | 3,3 | -4,4 | -2,5 | 1,3 |
| Dic | P | -22,8 | -20,2 | -9,8 | -22,6 | -11,0 | 4,3 | -24,0 | -19,9 | -23,9 | -7,0 | -4,5 | -3,9 | -2,0 | -5,2 | -0,4 | -4,1 | -5,4 | 0,2 |
| 11 Ene | P | -21,0 | -22,6 | -10,5 | -22,3 | -11,2 | -0,6 | -23,6 | -16,4 | -23,5 | -4,4 | -4,6 | -4,5 | -3,2 | -6,3 | -0,4 | -4,6 | -6,1 | 0,8 |
| Feb | P | -15,2 | -18,2 | -5,5 | -20,1 | -10,0 | -0,2 | -28,0 | -13,1 | -27,6 | 0,1 | -4,6 | -4,6 | -2,9 | -7,1 | 0,1 | -3,9 | -6,3 | 1,8 |
| Mar | P | -22,6 | -15,0 | -10,6 | -23,1 | -10,6 | -1,4 | -29,8 | -8,9 | -29,1 | -4,6 | -8,0 | -8,0 | -5,6 | -12,4 | -3,8 | -8,1 | -8,5 | -1,5 |
| Abr | P | -21,0 | -15,2 | -11,0 | -21,7 | -11,6 | -1,8 | -24,1 | -12,0 | -23,3 | -0,2 | -2,0 | -1,4 | 1,1 | 0,5 | 6,5 | -3,5 | -5,7 | ... |
| May | P | ... | ... | ... | -18,7 | -9,8 | -2,5 | -24,1 | -4,3 | -23,3 | ... | ... | ... | ... | ... | ... | ... | ... | ... |

ÍNDICE DE CONFIANZA CONSUMIDORES

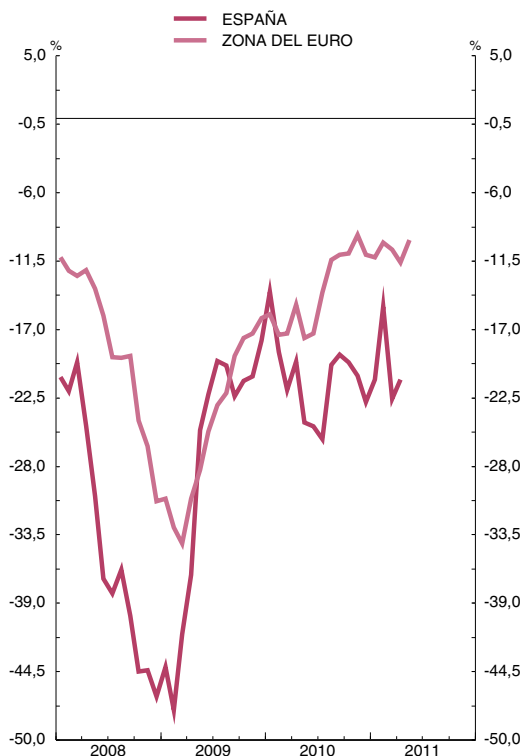

VENTAS DE AUTOMÓVILES (Tendencia obtenida con TRAMO-SEATS)

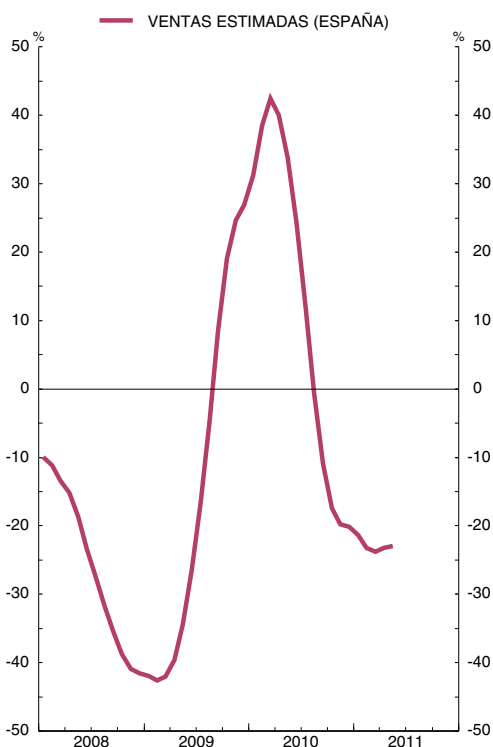

FUENTES: Comisión de la UE (European Economy. Supplement B), INE, DGT, ANFAC y BCE.
a. Índice corregido de efecto calendario.

3.2. ENCUESTA DE INVERSIONES EN LA INDUSTRIA (EXCEPTO CONSTRUCCIÓN). ESPAÑA

■ Serie representada gráficamente.

Tasas de variación interanual a precios corrientes

| | 1 | 2 | 3 | 4 | | | | |
|----|-------------|-----|---------------------------|-----|---------------------------|--|---------------------------|-----|
| | Realización | | Previsión 1. ^a | | Previsión 2. ^a | | Previsión 3. ^a | |
| 05 | | 27 | 26 | 9 | | | | 4 |
| 06 | | 5 | 19 | 3 | | | | -4 |
| 07 | | 3 | 9 | 4 | | | | -6 |
| 08 | | 0 | 13 | 19 | | | | 7 |
| 09 | | -36 | -12 | -21 | | | | -33 |
| 10 | | -16 | -33 | -23 | | | | -26 |
| 11 | | ... | 11 | 23 | | | | ... |

INVERSIÓN INDUSTRIAL Tasas de variación anuales

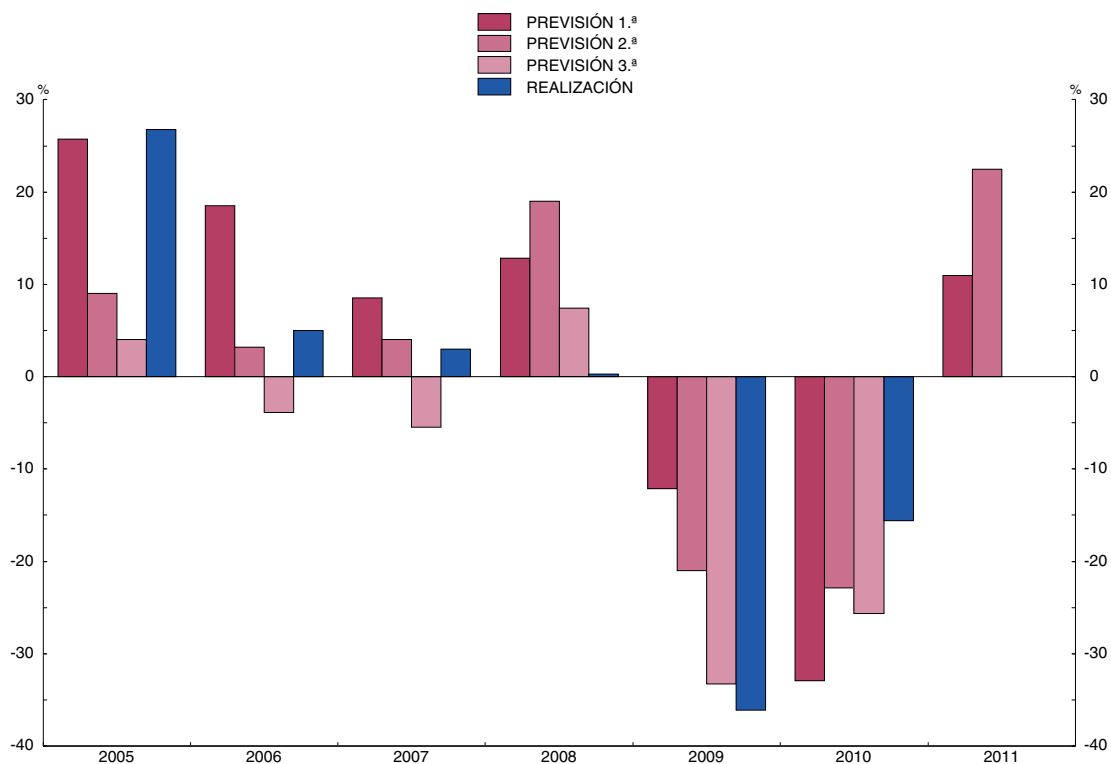

FUENTE: Ministerio de Industria, Turismo y Comercio.

Nota: La primera previsión se realiza en el otoño del año anterior; la segunda y la tercera, en primavera y otoño del año en curso, respectivamente; la información correspondiente a la realización del año t se obtiene en la primavera del año t+1.

3.3. CONSTRUCCIÓN. INDICADORES DE OBRAS INICIADAS Y CONSUMO DE CEMENTO. ESPAÑA

■ Serie representada gráficamente.

Tasas de variación interanual

| | Licencias: superficie a construir | | | | Visados: superficie a construir | | Licitación oficial (presupuesto) | | | | | | Consumo aparente de cemento | |
|---------------|-----------------------------------|-------------|----------|----------------|---------------------------------|------------|----------------------------------|---------------------|---------|-------------|----------|----------------|-----------------------------|------------------|
| | Total | De la cual | | No residencial | Total | De la cual | | Total | | Edificación | | | | Ingeniería civil |
| | | Residencial | Vivienda | | | Vivienda | En el mes | Acumulada en el año | Total | De la cual | | No residencial | | |
| | | | | | | | | | | Residencial | Vivienda | | | |
| 1 | 2 | 3 | 4 | 5 | 6 | 7 | 8 | 9 | 10 | 11 | 12 | 13 | 14 | |
| 08 | -48,5 | -53,1 | -53,8 | -29,8 | -52,1 | -56,6 | 3,0 | 3,0 | -7,5 | 8,5 | 13,4 | -11,5 | 7,3 | -23,8 |
| 09 | P -43,4 | P -49,3 | P -49,2 | P -27,2 | P -51,4 | P -56,8 | P -8,2 | P -8,2 | P 1,1 | P 3,7 | P -19,9 | P 0,3 | P -11,5 | P -32,3 |
| 10 | P -28,7 | P -24,3 | P -25,2 | P -36,9 | P -16,0 | P -16,1 | P -37,9 | P -37,9 | P -20,1 | P -38,1 | P -38,7 | P -14,4 | P -45,1 | P -14,7 |
| 10 E-M | P -39,3 | P -39,0 | P -39,8 | P -39,7 | P -22,7 | P -22,7 | P -42,4 | P -42,4 | P -18,7 | P -27,5 | P -25,2 | P -16,3 | P -52,9 | P -15,4 |
| 11 E-M | P ... | P ... | P ... | P ... | P ... | P ... | P ... | P ... | P ... | P ... | P ... | P ... | P ... | P -7,9 |
| 10 Feb | P -42,5 | P -34,0 | P -34,1 | P -56,5 | P -20,9 | P -24,0 | P -57,5 | P -56,5 | P -38,5 | P -54,9 | P -50,8 | P -36,1 | P -65,4 | P -25,6 |
| Mar | P -42,4 | P -39,3 | P -39,2 | P -48,3 | P -24,5 | P -11,6 | P -44,5 | P -52,2 | P -11,3 | P 93,8 | P 80,6 | P -28,6 | P -59,2 | P -16,4 |
| Abr | P -48,7 | P -53,1 | P -53,4 | P -37,8 | P -23,7 | P -23,7 | P -28,5 | P -48,1 | P 7,8 | P -67,3 | P -64,8 | P 38,5 | P -44,4 | P -9,1 |
| May | P -44,1 | P -50,6 | P -51,1 | P -29,1 | P -15,1 | P -14,4 | P 0,4 | P -42,4 | P 26,6 | P -15,7 | P -41,0 | P 42,2 | P -10,6 | P -7,3 |
| Jun | P -52,2 | P -39,5 | P -40,0 | P -67,6 | P 3,0 | P 9,0 | P -22,3 | P -39,8 | P -39,7 | P -36,2 | P -9,9 | P -40,3 | P -12,5 | P -9,1 |
| Jul | P -30,0 | P -28,2 | P -25,7 | P -34,4 | P -13,1 | P -23,6 | P -55,5 | P -42,1 | P -28,7 | P -56,9 | P -66,7 | P -11,5 | P -67,3 | P -15,5 |
| Ago | P -5,2 | P 15,5 | P 15,2 | P -31,5 | P -1,6 | P 2,0 | P -29,1 | P -40,8 | P -30,0 | P -43,5 | P -46,3 | P -25,5 | P -28,7 | P -11,2 |
| Sep | P -28,9 | P -15,3 | P -15,1 | P -47,7 | P 1,4 | P -0,7 | P -13,7 | P -38,9 | P -26,1 | P 20,6 | P 125,8 | P -33,8 | P -9,4 | P -16,2 |
| Oct | P -16,0 | P -19,5 | P -20,7 | P -8,1 | P -27,7 | P -30,4 | P -0,4 | P -36,6 | P 36,6 | P 53,1 | P -50,4 | P 33,4 | P -15,2 | P -15,8 |
| Nov | P 2,0 | P 10,2 | P 2,2 | P -14,8 | P -13,2 | P -13,7 | P -15,1 | P -35,1 | P -27,7 | P -60,9 | P 347,5 | P -4,3 | P -9,3 | P -20,5 |
| Dic | P 11,1 | P 10,0 | P 11,3 | P 13,7 | P -15,6 | P -4,4 | P -57,0 | P -37,9 | P -9,6 | P -73,4 | P -66,8 | P 22,7 | P -65,5 | P -9,6 |
| 11 Ene | P ... | P ... | P ... | P ... | P -4,8 | P 13,9 | P -18,3 | P -18,3 | P -27,2 | P -45,8 | P 30,1 | P -22,3 | P -12,4 | P 0,3 |
| Feb | P ... | P ... | P ... | P ... | P -6,3 | P 5,0 | P -46,1 | P -35,0 | P -57,2 | P -58,6 | P -72,0 | P -57,1 | P -37,8 | P 0,9 |
| Mar | P ... | P ... | P ... | P ... | P -16,5 | P -24,8 | P -57,8 | P -44,5 | P -66,2 | P -65,2 | P -91,3 | P -66,6 | P -49,9 | P -7,3 |
| Abr | P ... | P ... | P ... | P ... | P ... | P ... | P ... | P ... | P ... | P ... | P ... | P ... | P ... | P -17,1 |
| May | P ... | P ... | P ... | P ... | P ... | P ... | P ... | P ... | P ... | P ... | P ... | P ... | P ... | P -11,6 |

INDICADORES DE LA CONSTRUCCIÓN (Tendencia obtenida con TRAMO-SEATS)

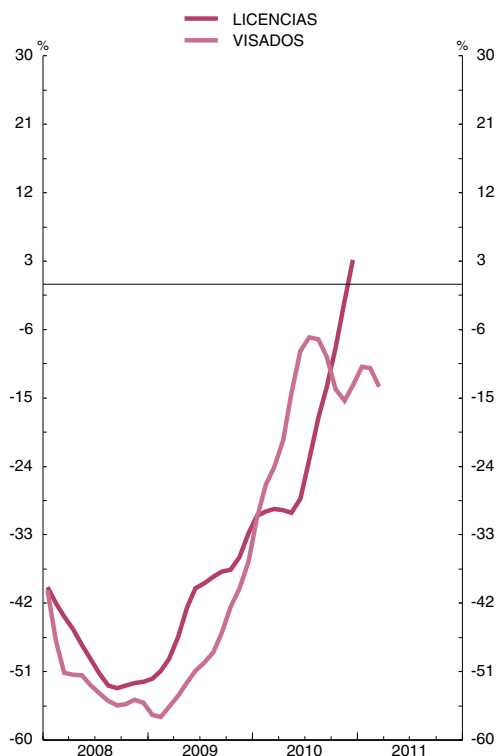

INDICADORES DE LA CONSTRUCCIÓN (Tendencia obtenida con TRAMO-SEATS)

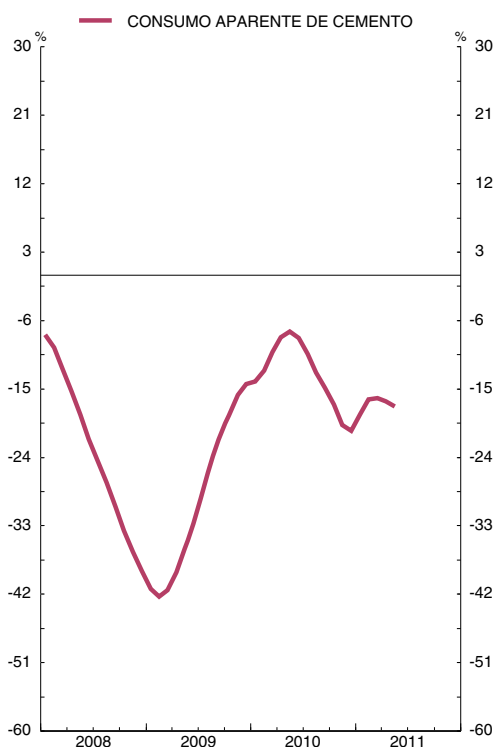

FUENTES: Ministerio de Fomento y Asociación de Fabricantes de Cemento de España.

Nota: Las series de base de este indicador figuran en el Boletín Estadístico del Banco de España, capítulo 23, cuadros 7, 8 y 9.

3.4. ÍNDICE DE PRODUCCIÓN INDUSTRIAL. ESPAÑA Y ZONA DEL EURO (a)

■ Serie representada gráficamente.

Tasas de variación interanual

| | | Índice general | | Por destino económico de los bienes | | | | Por ramas de actividad (CNAE 2009) | | | | Pro memoria: zona del euro | | | | |
|--------|----|----------------|--------|-------------------------------------|------------------|--------------------|---------|------------------------------------|----------------|---------------------------------------|----------|----------------------------|-------------------------------------|------------------|--------------------|--|
| | | Total | | Bienes de consumo | Bienes de equipo | Bienes intermedios | Energía | Extractivas | Manufactureras | Suministro de energía eléctrica y gas | Del cual | | Por destino económico de los bienes | | | |
| | | Serie original | 1 T 12 | | | | | | | | Total | Manufacturas | Bienes de consumo | Bienes de equipo | Bienes Intermedios | |
| | | 1 | 2 | 3 | 4 | 5 | 6 | 7 | 8 | 9 | 10 | 11 | 12 | 13 | 14 | |
| 08 | MP | 98,6 | -7,1 | -4,6 | -8,7 | -11,0 | 1,6 | -13,7 | -7,8 | 1,1 | -1,6 | -1,7 | -1,8 | 0,1 | -3,4 | |
| 09 | MP | 82,6 | -16,2 | -8,8 | -22,5 | -21,4 | -8,6 | -24,3 | -17,0 | -7,6 | -14,7 | -15,8 | -4,9 | -20,8 | -19,0 | |
| 10 | MP | 83,4 | 0,9 | 0,9 | -3,3 | 2,7 | 2,5 | 4,4 | 0,6 | 2,9 | 7,4 | 7,8 | 3,3 | 9,4 | 10,1 | |
| 10 E-A | MP | 82,7 | 0,8 | 1,2 | -3,1 | 3,7 | -0,7 | 3,4 | 0,5 | 3,2 | 6,2 | 6,5 | 3,2 | 4,7 | 10,6 | |
| 11 E-A | MP | 83,8 | 1,3 | -1,6 | 2,5 | 4,0 | -0,2 | -10,0 | 1,8 | -1,0 | 6,2 | 7,6 | 2,0 | 11,9 | 8,3 | |
| 10 Ene | P | 76,7 | -5,0 | -5,1 | -7,0 | -3,3 | -5,7 | -7,1 | -5,1 | -3,5 | 2,7 | 2,9 | 1,7 | -0,0 | 6,0 | |
| Feb | P | 80,8 | -1,9 | -3,1 | -3,5 | 1,1 | -3,6 | 4,1 | -2,5 | 2,6 | 4,8 | 5,0 | 2,3 | 4,0 | 8,1 | |
| Mar | P | 91,2 | 6,8 | 8,5 | 2,0 | 8,0 | 7,7 | 7,8 | 6,4 | 11,0 | 7,9 | 8,3 | 6,0 | 4,9 | 12,4 | |
| Abr | P | 82,2 | 3,0 | 4,4 | -4,8 | 8,4 | -0,3 | 7,7 | 2,9 | 4,0 | 9,4 | 9,6 | 2,6 | 9,4 | 15,8 | |
| May | P | 86,1 | 5,1 | 4,0 | 0,7 | 9,7 | 2,0 | 15,4 | 5,0 | 3,8 | 10,0 | 9,9 | 4,6 | 9,9 | 14,5 | |
| Jun | P | 89,0 | 3,2 | 2,1 | 1,9 | 4,6 | 4,1 | 7,4 | 3,6 | -0,3 | 8,5 | 9,4 | 4,3 | 9,8 | 12,4 | |
| Jul | P | 89,7 | -2,3 | -3,2 | -5,9 | -2,5 | 6,0 | 3,4 | -2,9 | 2,5 | 7,6 | 8,0 | 4,0 | 10,0 | 9,7 | |
| Ago | P | 63,9 | 3,4 | 5,7 | -7,4 | 6,5 | 3,9 | 14,8 | 3,6 | 1,5 | 8,6 | 9,5 | 4,2 | 12,9 | 11,7 | |
| Sep | P | 86,1 | -1,1 | -0,3 | -6,7 | 0,1 | 2,5 | 4,6 | -1,5 | 2,2 | 5,6 | 6,1 | 1,5 | 8,6 | 7,2 | |
| Oct | P | 84,9 | -3,5 | -3,2 | -8,9 | -3,3 | 2,9 | 4,7 | -4,3 | 2,8 | 7,3 | 7,8 | 2,9 | 13,1 | 7,6 | |
| Nov | P | 90,3 | 3,4 | 1,4 | 2,0 | 4,1 | 8,5 | -7,6 | 3,2 | 7,3 | 8,0 | 8,5 | 3,6 | 13,2 | 7,9 | |
| Dic | P | 79,4 | 0,4 | 0,8 | -3,5 | 0,9 | 3,7 | -2,1 | 0,1 | 2,6 | 8,9 | 9,3 | 2,1 | 16,9 | 7,9 | |
| 11 Ene | P | 80,5 | 5,0 | 3,5 | 5,0 | 7,1 | 3,8 | -3,8 | 5,4 | 3,3 | 6,3 | 8,0 | 1,0 | 12,5 | 9,9 | |
| Feb | P | 83,5 | 3,3 | 0,1 | 5,1 | 6,6 | 0,2 | -10,9 | 4,3 | -2,3 | 7,8 | 9,6 | 2,6 | 14,9 | 10,3 | |
| Mar | P | 92,5 | 1,4 | -3,2 | 2,8 | 6,2 | -1,8 | -9,0 | 1,8 | -0,5 | 5,8 | 6,8 | 1,0 | 10,9 | 7,7 | |
| Abr | P | 78,8 | -4,1 | -6,3 | -2,6 | -3,7 | -3,2 | -15,2 | -3,9 | -5,5 | 5,1 | 6,2 | 3,4 | 9,6 | 5,7 | |

ÍNDICE DE PRODUCCIÓN INDUSTRIAL. TOTAL
(Tendencia obtenida con TRAMO-SEATS)

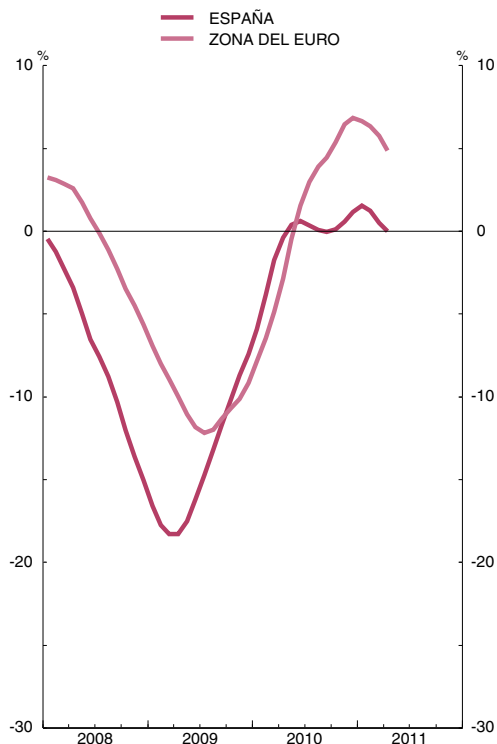

ÍNDICE DE PRODUCCIÓN INDUSTRIAL. COMPONENTES
(Tendencia obtenida con TRAMO-SEATS)

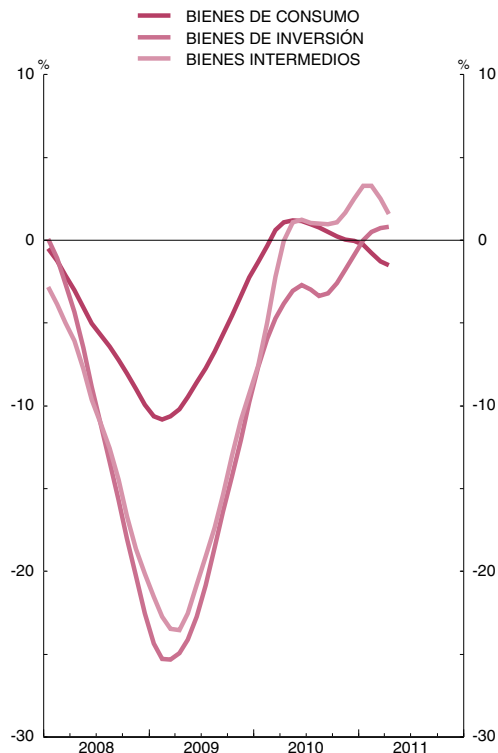

FUENTES: INE y BCE.

Nota: Las series de base de este indicador, para España, figuran en el Boletín Estadístico del Banco de España, capítulo 23, cuadro 1.

a. España: base 2005 = 100; zona del euro: base 2000 = 100.

3.5. ENCUESTA DE COYUNTURA INDUSTRIAL. INDUSTRIA Y CONSTRUCCIÓN. ESPAÑA Y ZONA DEL EURO (CNAE 2009)

■ Serie representada gráficamente.

Saldo

| | | Industria, sin construcción | | | | | | | | | Construcción | | | | | Pro memoria: zona del euro (b) | | | |
|----|-----|---------------------------------------|--------------------------------------|-----------------------------------|---------------------------------|---------------------------------------|-----------------------------|--------------------------------|---------------|--------------------|-----------------------|--|---------------------|-----------------------|------------|--------------------------------|--------------------------------|--------------------|--|
| | | Indicador del clima industrial (a) | Producción tres últimos meses (a) | Tendencia de la producción (a) | Cartera de pedidos total (a) | Cartera de pedidos extranjeros (a) | Nivel de existencias (a) | Indicador del clima industrial | | | | Indicador del clima en la construcción | Nivel de producción | Nivel de contratación | Tendencia | | Industria, sin construcción | | Indicador del clima en la construcción |
| | | | | | | | | Consumo (a) | Equipo (a) | Intermedios (a) | Otros sectores (a) | | | | Producción | Contratación | Indicador del clima industrial | Cartera de pedidos | |
| | | 1 | 2 | 3 | 4 | 5 | 6 | 7 | 8 | 9 | 10 | 11 | 12 | 13 | 14 | 15 | 16 | 17 | 18 |
| 08 | M | -18 | -16 | -8 | -24 | -17 | 21 | -12 | -8 | -28 | -3 | -23 | -2 | -20 | -16 | -16 | -8 | -13 | -13 |
| 09 | M | -29 | -34 | -11 | -55 | -52 | 23 | -19 | -26 | -38 | -44 | -31 | -20 | -32 | -13 | -19 | -29 | -57 | -33 |
| 10 | M | -16 | -8 | -1 | -37 | -29 | 11 | -10 | -14 | -18 | -52 | -32 | -19 | -31 | -26 | -33 | -5 | -25 | -28 |
| 10 | E-M | -19 | -17 | -0 | -44 | -38 | 13 | -12 | -18 | -22 | -54 | -26 | -24 | -28 | -13 | -23 | -10 | -37 | -30 |
| 11 | E-M | -14 | -8 | -2 | -29 | -23 | 10 | -10 | -11 | -14 | -61 | -57 | -28 | -56 | -40 | -31 | 6 | -1 | -25 |
| 10 | Feb | -22 | -26 | -3 | -48 | -44 | 15 | -12 | -23 | -27 | -54 | -43 | -35 | -41 | -37 | -41 | -13 | -42 | -31 |
| | Mar | -18 | -21 | 1 | -44 | -36 | 11 | -12 | -16 | -20 | -56 | -14 | -57 | -20 | 12 | -28 | -10 | -39 | -28 |
| | Abr | -17 | -9 | 3 | -40 | -30 | 11 | -10 | -13 | -17 | -52 | -18 | 9 | -25 | 6 | -12 | -8 | -33 | -28 |
| | May | -16 | -4 | -1 | -37 | -33 | 14 | -11 | -12 | -21 | -52 | -21 | 11 | -27 | -8 | -7 | -6 | -28 | -29 |
| | Jun | -15 | -1 | 0 | -35 | -27 | 11 | -10 | -17 | -15 | -54 | -28 | 9 | -39 | -26 | -37 | -5 | -26 | -31 |
| | Jul | -15 | 7 | 1 | -34 | -29 | 12 | -9 | -10 | -18 | -54 | -28 | 0 | -30 | -6 | -4 | -4 | -21 | -29 |
| | Ago | -16 | 1 | -3 | -33 | -22 | 11 | -6 | -13 | -17 | -58 | -31 | 1 | -18 | -46 | -47 | -3 | -18 | -29 |
| | Sep | -15 | 1 | -4 | -33 | -22 | 9 | -9 | -12 | -19 | -22 | -19 | -34 | -21 | -2 | -43 | -1 | -16 | -26 |
| | Oct | -14 | -7 | -2 | -31 | -9 | 10 | -10 | -13 | -13 | -37 | -43 | -25 | -32 | -55 | -55 | 1 | -13 | -25 |
| | Nov | -13 | -7 | -3 | -30 | -24 | 8 | -9 | -11 | -14 | -69 | -47 | -29 | -43 | -56 | -44 | 2 | -11 | -27 |
| | Dic | -12 | -7 | 2 | -28 | -26 | 10 | -7 | -5 | -14 | -57 | -54 | -29 | -51 | -51 | -48 | 5 | -5 | -27 |
| 11 | Ene | -13 | -7 | 0 | -29 | -20 | 9 | -9 | -5 | -14 | -56 | -59 | -35 | -67 | -41 | -24 | 6 | -3 | -26 |
| | Feb | -13 | -14 | 1 | -29 | -27 | 9 | -9 | -10 | -12 | -61 | -64 | -42 | -58 | -50 | -51 | 7 | -1 | -24 |
| | Mar | -14 | -7 | -2 | -29 | -24 | 10 | -12 | -12 | -13 | -53 | -61 | -48 | -58 | -43 | -21 | 7 | 0 | -25 |
| | Abr | -15 | -6 | -4 | -28 | -21 | 12 | -9 | -14 | -12 | -67 | -50 | -10 | -47 | -43 | -27 | 6 | 0 | -24 |
| | May | -15 | -7 | -5 | -29 | -22 | 11 | -12 | -12 | -16 | -65 | -52 | -6 | -47 | -24 | -31 | 4 | -3 | -25 |

CLIMA EN LA INDUSTRIA
Saldos

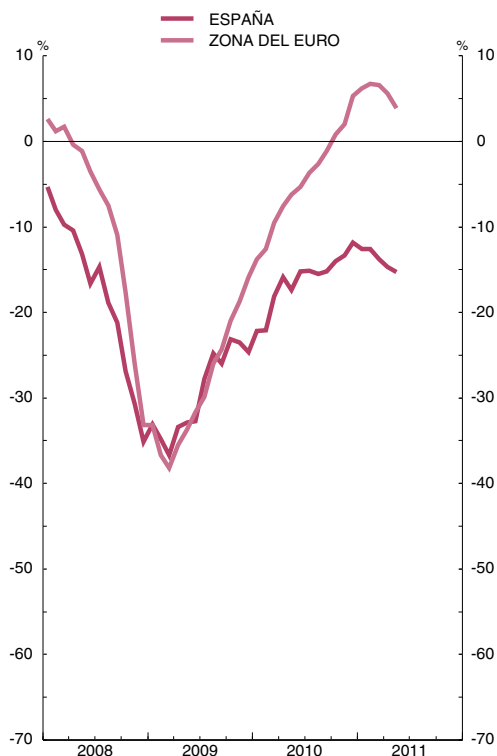

CLIMA EN LA CONSTRUCCIÓN
Saldos

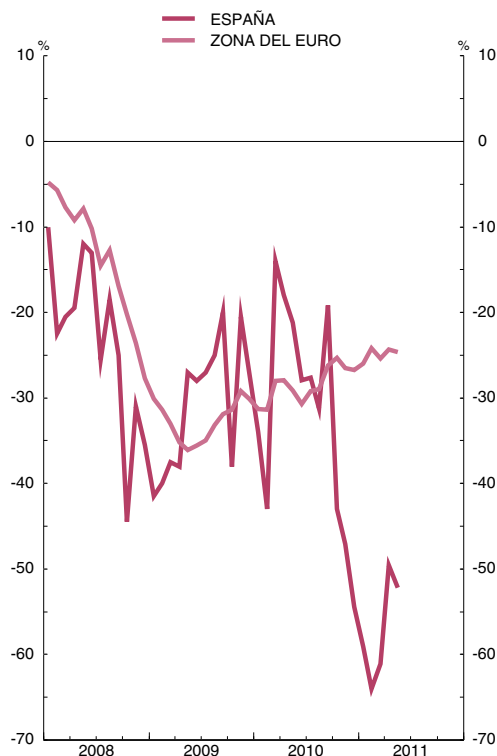

FUENTES: Ministerio de Industria, Turismo y Comercio y BCE.

a. Corregidos de variaciones estacionales.

b. Hasta abril 2010, CNAE 1993; desde mayo 2010, CNAE 2009.

3.6. ENCUESTA DE COYUNTURA INDUSTRIAL. UTILIZACIÓN DE LA CAPACIDAD PRODUCTIVA. ESPAÑA Y ZONA DEL EURO (CNAE 2009)

■ Serie representada gráficamente.

Porcentajes y saldos

| | Total industria | | | Bienes de consumo | | | Bienes de inversión | | | Bienes intermedios | | | Otros sectores (a) | | | Pro memoria: zona del euro. Utilización de la capacidad productiva (b) (%) |
|----------------|--|--------------|---|--|--------------|---|--|--------------|---|--|--------------|---|--|--------------|---|--|
| | Utilización de la capacidad productiva instalada | | Capacidad productiva instalada (Saldos) | Utilización de la capacidad productiva instalada | | Capacidad productiva instalada (Saldos) | Utilización de la capacidad productiva instalada | | Capacidad productiva instalada (Saldos) | Utilización de la capacidad productiva instalada | | Capacidad productiva instalada (Saldos) | Utilización de la capacidad productiva instalada | | Capacidad productiva instalada (Saldos) | |
| | En los tres últimos meses (%) | Prevista (%) | | En los tres últimos meses (%) | Prevista (%) | | En los tres últimos meses (%) | Prevista (%) | | En los tres últimos meses (%) | Prevista (%) | | En los tres últimos meses (%) | Prevista (%) | | |
| 1 | 2 | 3 | 4 | 5 | 6 | 7 | 8 | 9 | 10 | 11 | 12 | 13 | 14 | 15 | 16 | |
| 08 | 80,1 | 80,4 | 7 | 76,2 | 77,3 | 8 | 83,4 | 83,3 | 6 | 79,6 | 79,7 | 7 | 94,0 | 94,5 | -0 | 83,4 |
| 09 | 71,2 | 71,4 | 26 | 69,6 | 70,7 | 18 | 73,3 | 73,6 | 25 | 69,0 | 68,5 | 34 | 93,1 | 94,3 | 1 | 71,1 |
| 10 | 72,0 | 72,8 | 22 | 69,8 | 70,5 | 18 | 73,0 | 72,5 | 23 | 71,4 | 72,9 | 24 | 88,6 | 90,5 | 18 | 76,0 |
| 10 I-II | 70,7 | 72,3 | 23 | 67,7 | 68,6 | 20 | 72,0 | 72,7 | 24 | 69,9 | 72,6 | 27 | 92,5 | 93,2 | 0 | 74,2 |
| 11 I-II | 73,7 | 74,6 | 17 | 71,4 | 72,7 | 16 | 77,3 | 77,3 | 12 | 72,3 | 73,5 | 21 | 82,6 | 85,2 | 2 | 80,8 |
| 08 IV | 77,6 | 76,5 | 12 | 73,6 | 73,5 | 12 | 80,5 | 78,8 | 7 | 77,2 | 75,6 | 16 | 93,4 | 94,1 | -0 | 81,6 |
| 09 I | 73,4 | 72,9 | 22 | 72,1 | 71,8 | 9 | 77,8 | 76,2 | 17 | 70,3 | 70,1 | 36 | 90,4 | 92,7 | - | 74,7 |
| II | 70,9 | 71,4 | 26 | 68,1 | 69,8 | 20 | 73,9 | 73,9 | 22 | 68,8 | 68,7 | 35 | 96,2 | 96,7 | - | 70,0 |
| III | 69,8 | 70,7 | 30 | 69,3 | 70,8 | 19 | 69,9 | 70,6 | 38 | 67,6 | 68,4 | 36 | 94,8 | 95,8 | 3 | 69,2 |
| IV | 70,6 | 70,4 | 24 | 69,0 | 70,4 | 23 | 71,4 | 73,7 | 22 | 69,2 | 66,7 | 28 | 90,9 | 91,9 | - | 70,7 |
| 10 I | 69,5 | 70,7 | 25 | 66,4 | 67,1 | 20 | 70,0 | 71,0 | 26 | 69,2 | 70,9 | 30 | 92,1 | 92,8 | 0 | 72,4 |
| II | 71,8 | 73,9 | 21 | 69,0 | 70,1 | 19 | 73,9 | 74,3 | 22 | 70,6 | 74,3 | 24 | 92,8 | 93,6 | - | 76,0 |
| III | 73,9 | 74,6 | 15 | 72,6 | 73,6 | 10 | 74,1 | 74,5 | 19 | 72,9 | 73,8 | 18 | 90,6 | 90,9 | 0 | 77,4 |
| IV | 72,9 | 72,1 | 26 | 71,1 | 71,3 | 21 | 73,9 | 70,3 | 25 | 73,0 | 72,4 | 24 | 78,8 | 84,5 | 73 | 78,2 |
| 11 I | 72,6 | 73,4 | 16 | 72,0 | 72,6 | 13 | 74,8 | 75,0 | 15 | 71,4 | 72,7 | 20 | 76,0 | 78,4 | 3 | 80,3 |
| II | 74,7 | 75,8 | 17 | 70,8 | 72,7 | 20 | 79,8 | 79,6 | 9 | 73,1 | 74,2 | 21 | 89,1 | 91,9 | - | 81,3 |

UTILIZACIÓN CAPACIDAD PRODUCTIVA. TOTAL INDUSTRIA
Porcentajes

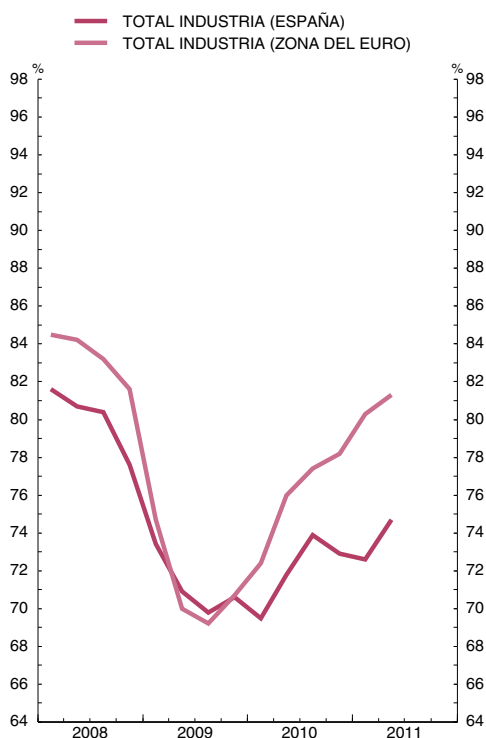

UTILIZACIÓN CAPACIDAD PRODUCTIVA. TIPOS DE BIENES
Porcentajes

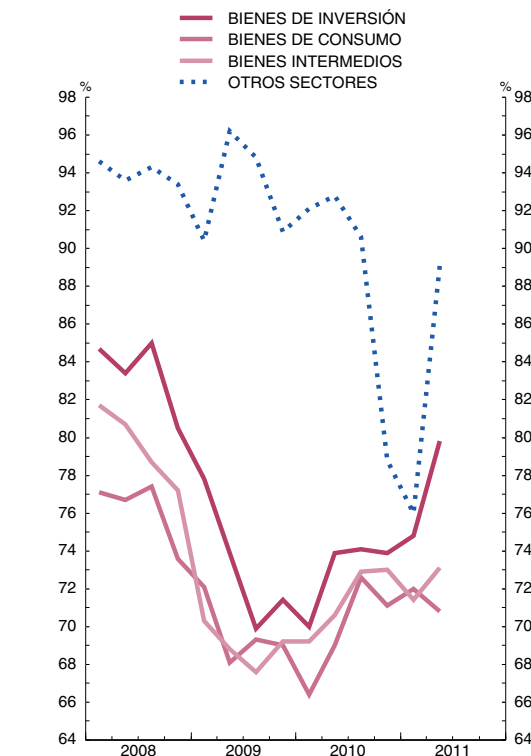

FUENTES: Ministerio de Industria, Turismo y Comercio y BCE.

a. Incluye las industrias extractivas y refino de petróleo, coquerías y combustibles nucleares.

b. Hasta abril 2010, CNAE 1993; desde mayo 2010, CNAE 2009.

3.7. DIVERSAS ESTADÍSTICAS DE TURISMO Y TRANSPORTE. ESPAÑA

■ Serie representada gráficamente.

Tasas de variación interanual

| | Viajeros alojados en hoteles (a) | | Pernoctaciones efectuadas (a) | | Viajeros entrados por fronteras | | | Transporte aéreo | | | | Transporte marítimo | | Transporte por ferrocarril | | |
|---------------|----------------------------------|-------------|-------------------------------|-------------|---------------------------------|----------|----------------|------------------|----------------------|---------------------------|------------|---------------------|------------|----------------------------|------------|-------|
| | Total | Extranjeros | Total | Extranjeros | Total | Turistas | Excursionistas | Pasajeros | | | Mercancías | Pasajeros | Mercancías | Viajeros | Mercancías | |
| | | | | | | | | Total | En vuelos nacionales | En vuelos internacionales | | | | | | |
| 1 | 2 | 3 | 4 | 5 | 6 | 7 | 8 | 9 | 10 | 11 | 12 | 13 | 14 | 15 | | |
| 08 | -1,7 | -0,1 | -1,2 | 0,2 | -1,3 | -2,5 | 0,6 | -3,0 | -7,5 | 0,3 | 0,0 | 0,6 | -2,1 | -0,7 | -10,3 | |
| 09 | -7,1 | -10,6 | -6,7 | -9,3 | -5,9 | -8,8 | -1,9 | -8,0 | -8,0 | -8,0 | -9,6 | -4,1 | -12,9 | -5,7 | -24,8 | |
| 10 | 6,3 | 11,7 | 6,4 | 9,0 | 2,0 | 0,9 | 3,4 | 3,0 | 1,3 | 4,1 | 15,8 | 2,8 | 4,6 | -2,6 | -3,0 | |
| 10 E-A | P | 4,0 | 6,4 | 2,9 | 2,0 | 0,9 | -4,3 | 7,2 | -0,1 | 2,3 | -2,0 | 26,1 | 5,0 | 1,9 | -3,5 | -3,9 |
| 11 E-A | P | 4,3 | 10,6 | 7,2 | 14,1 | 6,1 | 8,5 | 3,6 | ... | ... | ... | ... | ... | ... | 1,8 | ... |
| 10 Ene | P | 1,0 | 1,4 | 0,0 | -1,8 | 2,6 | 1,0 | 4,1 | 3,3 | 6,4 | 1,0 | 13,6 | 25,6 | 4,8 | -6,5 | 7,7 |
| Feb | P | 3,3 | 6,4 | 3,8 | 4,5 | -0,3 | -3,9 | 3,9 | 1,4 | 1,8 | 1,1 | 19,5 | -5,5 | -1,7 | -4,1 | -14,0 |
| Mar | P | 7,3 | 6,9 | 7,1 | 5,6 | 8,1 | 3,2 | 14,3 | 5,5 | 5,4 | 5,6 | 29,8 | 8,0 | 1,9 | -3,7 | -9,2 |
| Abr | P | 3,5 | 8,7 | 0,7 | -0,2 | -5,4 | -13,3 | 6,2 | -8,6 | -3,3 | -12,4 | 40,7 | -4,2 | 2,7 | 0,5 | 2,3 |
| May | P | 5,8 | 9,4 | 5,7 | 6,1 | -1,3 | 1,1 | -4,9 | 3,2 | 1,9 | 4,1 | 30,6 | 2,3 | 3,6 | -4,2 | 10,7 |
| Jun | P | 6,9 | 9,2 | 5,4 | 5,4 | 4,5 | 1,7 | 9,4 | 3,4 | 1,0 | 4,9 | 17,6 | 4,5 | 3,5 | -3,6 | 4,7 |
| Jul | P | 8,5 | 15,6 | 6,7 | 10,3 | 2,9 | 4,5 | 0,6 | 3,8 | -1,6 | 7,0 | 10,0 | 4,4 | 7,1 | -3,4 | 5,3 |
| Ago | P | 6,4 | 14,7 | 8,1 | 14,7 | 2,8 | 4,0 | 1,4 | 3,8 | -1,5 | 7,0 | 10,6 | -3,1 | 3,7 | -1,6 | -0,9 |
| Sep | P | 6,7 | 14,4 | 7,4 | 12,3 | 8,0 | 4,2 | 14,1 | 5,8 | 2,4 | 7,9 | 4,1 | 9,1 | 2,7 | 0,0 | -14,4 |
| Oct | P | 8,8 | 13,3 | 8,5 | 10,4 | 3,6 | 4,2 | 2,7 | 8,9 | 6,5 | 10,4 | 6,7 | 1,5 | 7,7 | -2,0 | -3,7 |
| Nov | P | 4,3 | 13,0 | 4,8 | 10,9 | 0,2 | 2,7 | -2,5 | 5,5 | 4,0 | 6,7 | 10,9 | 0,8 | 8,1 | -1,5 | -3,9 |
| Dic | P | 4,6 | 9,0 | 3,6 | 3,3 | -4,9 | -4,6 | -5,1 | -2,0 | -4,6 | 0,2 | 5,9 | -1,2 | 9,8 | -0,6 | -14,6 |
| 11 Ene | P | 2,9 | 8,5 | 4,6 | 9,0 | 6,1 | 4,7 | 7,5 | 6,4 | 2,7 | 9,3 | 9,2 | ... | ... | 0,7 | -7,6 |
| Feb | P | 3,2 | 7,0 | 5,4 | 9,6 | 3,9 | 4,3 | 3,6 | 4,9 | -0,6 | 9,5 | 5,9 | ... | ... | 3,0 | 14,7 |
| Mar | P | 1,0 | 11,1 | 4,9 | 13,5 | 0,2 | 0,6 | -0,2 | 4,8 | 0,5 | 8,3 | 4,0 | ... | ... | 4,3 | 17,3 |
| Abr | P | 8,5 | 13,3 | 11,9 | 20,6 | 13,3 | 20,9 | 4,1 | ... | ... | ... | ... | ... | ... | -0,9 | ... |

TURISMO
(Tendencia obtenida con TRAMO-SEATS)



TRANSPORTE
(Tendencia obtenida con TRAMO-SEATS)

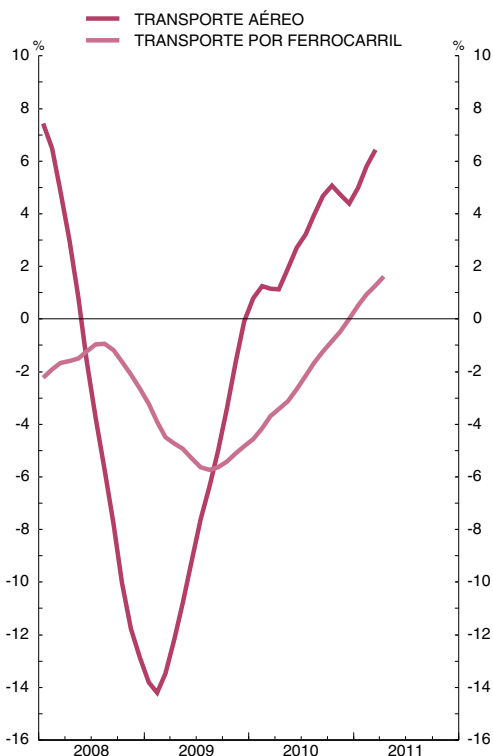

FUENTES: INE e Instituto de Estudios Turísticos (Estadística de Movimientos Turísticos en Frontera).

Nota: Las series de base de este indicador figuran en el Boletín Estadístico del Banco de España, capítulo 23, cuadros 14 y 15.

a. Información procedente de los directorios hoteleros. Desde enero de 2006, se ha ampliado el ámbito temporal de recogida de la información a todos los días del mes.

4.1. POBLACIÓN ACTIVA. ESPAÑA

■ Serie representada gráficamente.

Miles de personas, tasas de variación interanual y porcentajes

| | | Población mayor de 16 años | | | | Población activa | | | | | |
|----|-----|----------------------------|--|-------|---------------------------|-----------------------|---------------------------|-----------------------------------|---|-------|--|
| | | Miles de personas | Variación interanual (Miles de personas) | 1 T 4 | Tasa de actividad (%) (a) | Miles de personas (a) | Variación interanual (b) | | | 1 T 4 | |
| | | | | | | | Total (Miles de personas) | Por población (Miles de personas) | Por tasa de actividad (Miles de personas) | | |
| | | 1 | 2 | 3 | 4 | 5 | 6 | 7 | 8 | 9 | |
| 08 | M | 38 208 | 545 | 1,4 | 59,80 | 22 848 | 658 | 326 | 333 | 3,0 | |
| 09 | M | 38 432 | 224 | 0,6 | 59,95 | 23 037 | 189 | 134 | 55 | 0,8 | |
| 10 | M | 38 479 | 48 | 0,1 | 60,00 | 23 089 | 51 | 29 | 23 | 0,2 | |
| 10 | I-I | 38 451 | 42 | 0,1 | 59,83 | 23 007 | -95 | 25 | -120 | -0,4 | |
| 11 | I-I | 38 512 | 61 | 0,2 | 59,88 | 23 062 | 55 | 37 | 18 | 0,2 | |
| 08 | III | 38 271 | 537 | 1,4 | 59,95 | 22 945 | 643 | 322 | 321 | 2,9 | |
| | IV | 38 357 | 460 | 1,2 | 60,13 | 23 065 | 660 | 276 | 384 | 2,9 | |
| 09 | I | 38 409 | 366 | 1,0 | 60,15 | 23 102 | 525 | 220 | 305 | 2,3 | |
| | II | 38 432 | 271 | 0,7 | 60,06 | 23 082 | 276 | 162 | 113 | 1,2 | |
| | III | 38 443 | 172 | 0,4 | 59,81 | 22 994 | 48 | 103 | -54 | 0,2 | |
| | IV | 38 443 | 87 | 0,2 | 59,76 | 22 973 | -92 | 52 | -144 | -0,4 | |
| 10 | I | 38 451 | 42 | 0,1 | 59,83 | 23 007 | -95 | 25 | -120 | -0,4 | |
| | II | 38 468 | 36 | 0,1 | 60,11 | 23 122 | 40 | 22 | 18 | 0,2 | |
| | III | 38 485 | 43 | 0,1 | 60,08 | 23 122 | 128 | 26 | 102 | 0,6 | |
| | IV | 38 512 | 69 | 0,2 | 59,99 | 23 105 | 132 | 42 | 91 | 0,6 | |
| 11 | I | 38 512 | 61 | 0,2 | 59,88 | 23 062 | 55 | 37 | 18 | 0,2 | |

ENCUESTA DE POBLACIÓN ACTIVA
Tasas de variación interanual

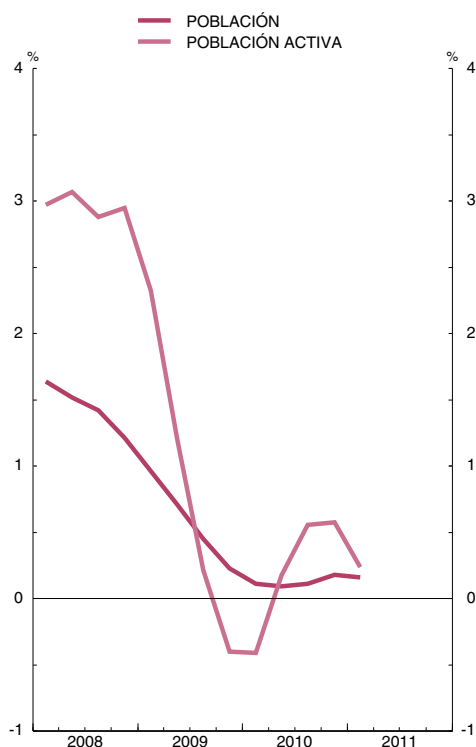

POBLACIÓN ACTIVA
Variaciones interanuales

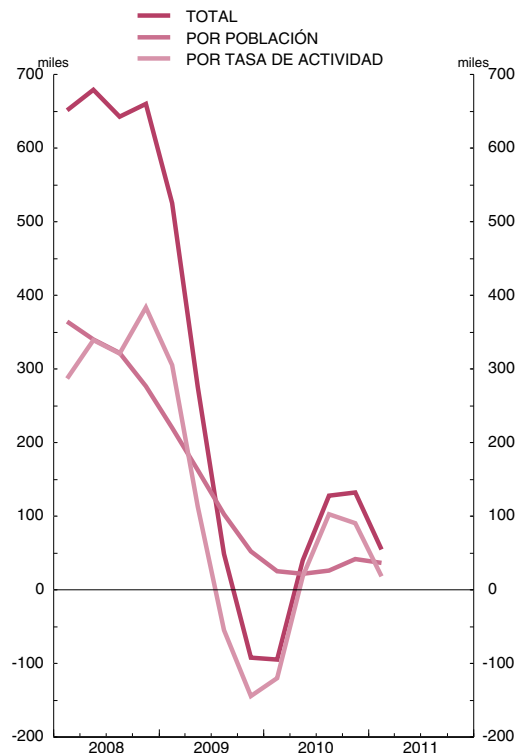

FUENTE: INE (Encuesta de Población Activa. Metodología EPA-2005).

a. Desde el primer trimestre de 2001 en adelante reflejan la nueva definición de parado, que implica una ruptura en las series. (Véase www.ine.es)

b. Col. 7 = (col. 5 / col. 1) * variación interanual col. 1. Col. 8 = (Variación interanual col. 4 / 100) * col. 1 (t-4).

Nota general a los cuadros de la EPA: Como consecuencia del cambio en la base poblacional (Censo 2001), se han revisado todas las series que figuran en este cuadro, a partir del año 1996. Adicionalmente, desde el 1er. trimestre de 2005, se han incorporado las nuevas variables obligatorias a que se refiere el Reglamento (CE) 2257/2003 (sobre adaptación de lista de características de la EPA), se ha implantado un procedimiento centralizado para las entrevistas telefónicas y se ha modificado el cuestionario. Por tanto, en el 1er. trimestre de 2005, se produce una ruptura en las series de algunas variables. Para más información, véase www.ine.es.

4.2. OCUPADOS Y ASALARIADOS. ESPAÑA Y ZONA DEL EURO

■ Serie representada gráficamente.

Miles de personas, tasas de variación interanual y porcentajes

| | | Ocupados | | | | | | | | | Parados | | | Pro memoria: zona del euro | | |
|---------------|---|-------------------|---|-------|-------------------|---|-------|-------------------|---|-------|--------------------------|---|-------|----------------------------|-------------------|------------------|
| | | Total | | | Asalariados | | | No asalariados | | | Miles de personas (a) | Variación interanual (Miles de personas) | 1 T 4 | Tasa de paro (%) (a) | Ocupados 1 T 4 | Tasa de paro (%) |
| | | Miles de personas | Variación interanual (Miles de personas) | 1 T 4 | Miles de personas | Variación interanual (Miles de personas) | 1 T 4 | Miles de personas | Variación interanual (Miles de personas) | 1 T 4 | | | | | | |
| | | 1 | 2 | 3 | 4 | 5 | 6 | 7 | 8 | 9 | 10 | 11 | 12 | 13 | 14 | 15 |
| 08 | M | 20 258 | -98 | -0,5 | 16 681 | -79 | -0,5 | 3 576 | -20 | -0,5 | 2 591 | 757 | 41,3 | 11,33 | 0,8 | 7,66 |
| 09 | M | 18 888 | -1 370 | -6,8 | 15 681 | -1 001 | -6,0 | 3 207 | -369 | -10,3 | 4 150 | 1 559 | 60,2 | 18,01 | -1,8 | 9,52 |
| 10 | M | 18 457 | -431 | -2,3 | 15 347 | -334 | -2,1 | 3 110 | -98 | -3,0 | 4 632 | 483 | 11,6 | 20,07 | -0,4 | 10,08 |
| 10 I-I | M | 18 394 | -697 | -3,6 | 15 253 | -590 | -3,7 | 3 141 | -107 | -3,3 | 4 613 | 602 | 15,0 | 20,05 | -1,3 | 10,04 |
| 11 I-I | M | 18 152 | -243 | -1,3 | 15 121 | -133 | -0,9 | 3 031 | -110 | -3,5 | 4 910 | 298 | 6,4 | 21,29 | ... | 9,91 |
| 08 III | | 20 346 | -164 | -0,8 | 16 746 | -124 | -0,7 | 3 600 | -41 | -1,1 | 2 599 | 807 | 45,0 | 11,33 | 0,5 | 7,69 |
| IV | | 19 857 | -620 | -3,0 | 16 308 | -568 | -3,4 | 3 549 | -52 | -1,4 | 3 208 | 1 280 | 66,4 | 13,91 | -0,1 | 8,14 |
| 09 I | | 19 091 | -1 312 | -6,4 | 15 843 | -974 | -5,8 | 3 248 | -337 | -9,4 | 4 011 | 1 837 | 84,5 | 17,36 | -1,2 | 8,93 |
| II | | 18 945 | -1 480 | -7,2 | 15 737 | -1 116 | -6,6 | 3 208 | -364 | -10,2 | 4 138 | 1 756 | 73,7 | 17,92 | -1,9 | 9,41 |
| III | | 18 870 | -1 476 | -7,3 | 15 650 | -1 096 | -6,5 | 3 220 | -380 | -10,6 | 4 123 | 1 525 | 58,7 | 17,93 | -2,2 | 9,77 |
| IV | | 18 646 | -1 211 | -6,1 | 15 493 | -816 | -5,0 | 3 153 | -395 | -11,1 | 4 327 | 1 119 | 34,9 | 18,83 | -2,1 | 9,98 |
| 10 I | | 18 394 | -697 | -3,6 | 15 253 | -590 | -3,7 | 3 141 | -107 | -3,3 | 4 613 | 602 | 15,0 | 20,05 | -1,3 | 10,04 |
| II | | 18 477 | -468 | -2,5 | 15 363 | -373 | -2,4 | 3 113 | -95 | -3,0 | 4 646 | 508 | 12,3 | 20,09 | -0,6 | 10,12 |
| III | | 18 547 | -323 | -1,7 | 15 456 | -194 | -1,2 | 3 090 | -130 | -4,0 | 4 575 | 451 | 10,9 | 19,79 | -0,1 | 10,10 |
| IV | | 18 408 | -238 | -1,3 | 15 314 | -178 | -1,2 | 3 094 | -59 | -1,9 | 4 697 | 370 | 8,6 | 20,33 | 0,2 | 10,04 |
| 11 I | | 18 152 | -243 | -1,3 | 15 121 | -133 | -0,9 | 3 031 | -110 | -3,5 | 4 910 | 298 | 6,4 | 21,29 | ... | 9,91 |

OCUPADOS
Tasas de variación interanual

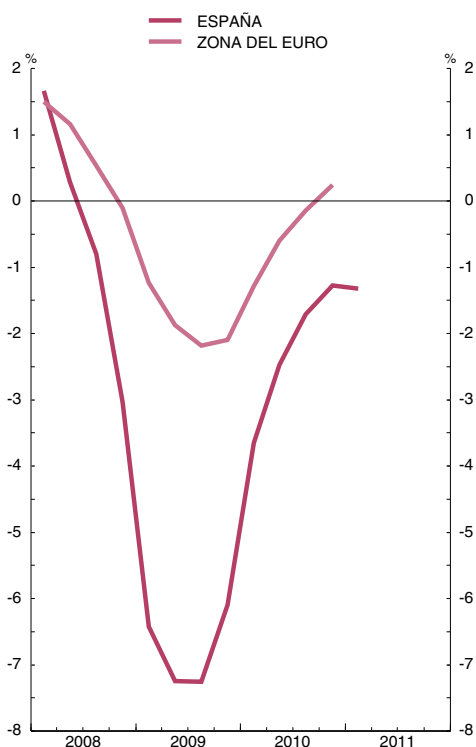

POBLACIÓN ACTIVA: DETALLE
Tasas de variación interanual

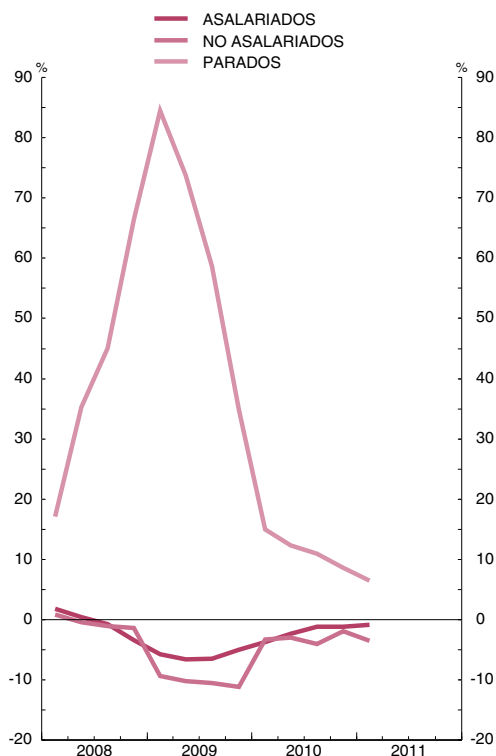

FUENTE: INE (Encuesta de Población Activa. Metodología EPA-2005).

a. Desde el primer trimestre de 2001 en adelante reflejan la nueva definición de parado, que implica una ruptura en las series. (Véase www.ine.es)

Nota general a los cuadros de la EPA: Como consecuencia del cambio en la base poblacional (Censo 2001), se han revisado todas las series que figuran en este cuadro, a partir del año 1996. Adicionalmente, desde el 1er. trimestre de 2005, se han incorporado las nuevas variables obligatorias a que se refiere el Reglamento (CE) 2257/2003 (sobre adaptación de lista de características de la EPA), se ha implantado un procedimiento centralizado para las entrevistas telefónicas y se ha modificado el cuestionario. Por tanto, en el 1er. trimestre de 2005, se produce una ruptura en las series de algunas variables. Para más información, véase www.ine.es.

4.3. EMPLEO POR RAMAS DE ACTIVIDAD. ESPAÑA (a)

■ Serie representada gráficamente.

Tasas de variación interanual y porcentajes

| | | Total economía | | | Agricultura | | | Industria | | | Construcción | | | Servicios | | | Pro memoria: | |
|----|-----|----------------|-------------|---------------------------|-------------|-------------|---------------------------|-----------|-------------|---------------------------|--------------|-------------|---------------------------|-----------|-------------|---------------------------|----------------------------|------|
| | | Ocupados | Asalariados | Ratio de temporalidad (%) | Ocupados | Asalariados | Ratio de temporalidad (%) | Ocupados | Asalariados | Ratio de temporalidad (%) | Ocupados | Asalariados | Ratio de temporalidad (%) | Ocupados | Asalariados | Ratio de temporalidad (%) | Ocupados ramas no agrarias | |
| | | 1 | 2 | 3 | 4 | 5 | 6 | 7 | 8 | 9 | 10 | 11 | 12 | 13 | 14 | 15 | 16 | |
| 08 | M | -0,5 | -0,5 | 29,2 | -5,1 | -8,0 | 58,0 | -1,3 | -1,3 | 20,7 | -10,4 | -12,2 | 48,9 | 2,0 | 2,3 | 27,0 | -0,3 | |
| 09 | M | -6,8 | -6,0 | 25,4 | -4,0 | -0,1 | 59,0 | -13,3 | -13,1 | 15,8 | -23,0 | -25,0 | 42,6 | -2,5 | -1,3 | 24,0 | -6,9 | |
| 10 | M | -2,3 | -2,1 | 24,9 | 0,9 | 5,4 | 59,1 | -5,9 | -5,2 | 16,2 | -12,6 | -14,9 | 41,6 | -0,3 | -0,1 | 23,5 | -2,4 | |
| 10 | I-I | M | -3,6 | -3,7 | 24,4 | -0,3 | 2,4 | 62,7 | -10,4 | -10,9 | 15,0 | -15,9 | -17,2 | 41,1 | -0,6 | -0,5 | 22,8 | -3,8 |
| 11 | I-I | M | -1,3 | -0,9 | 24,8 | -6,2 | -4,6 | 59,1 | -2,3 | -1,1 | 16,6 | -10,2 | -9,0 | 41,5 | 0,3 | 0,2 | 23,4 | -1,1 |
| 08 | III | | -0,8 | -0,7 | 29,5 | -4,6 | -9,5 | 54,2 | -1,4 | -1,6 | 20,8 | -12,6 | -14,1 | 48,7 | 2,0 | 2,4 | 27,7 | -0,6 |
| | IV | | -3,0 | -3,4 | 27,9 | -4,8 | -3,4 | 59,8 | -6,7 | -7,7 | 18,7 | -20,2 | -23,8 | 45,7 | 1,4 | 1,7 | 26,3 | -3,0 |
| 09 | I | | -6,4 | -5,8 | 25,4 | -3,0 | 3,3 | 63,0 | -12,5 | -12,0 | 16,6 | -25,9 | -29,9 | 40,5 | -1,3 | 0,0 | 23,9 | -6,6 |
| | II | | -7,2 | -6,6 | 25,2 | -4,2 | 0,8 | 57,1 | -13,7 | -14,0 | 15,6 | -24,6 | -26,4 | 42,8 | -2,7 | -1,6 | 23,9 | -7,4 |
| | III | | -7,3 | -6,5 | 25,9 | -6,4 | -3,5 | 56,9 | -14,9 | -15,0 | 15,3 | -23,3 | -24,5 | 43,0 | -2,8 | -1,7 | 24,9 | -7,3 |
| | IV | | -6,1 | -5,0 | 25,1 | -2,6 | -1,5 | 59,2 | -11,9 | -11,4 | 15,5 | -17,3 | -17,6 | 43,9 | -3,3 | -1,8 | 23,5 | -6,2 |
| 10 | I | | -3,6 | -3,7 | 24,4 | -0,3 | 2,4 | 62,7 | -10,4 | -10,9 | 15,0 | -15,9 | -17,2 | 41,1 | -0,6 | -0,5 | 22,8 | -3,8 |
| | II | | -2,5 | -2,4 | 24,9 | -1,1 | 1,1 | 57,1 | -6,4 | -5,6 | 15,9 | -11,6 | -14,8 | 42,2 | -0,4 | -0,2 | 23,6 | -2,5 |
| | III | | -1,7 | -1,2 | 25,6 | 2,3 | 11,2 | 55,4 | -4,4 | -3,2 | 16,5 | -9,8 | -12,3 | 42,3 | -0,3 | 0,2 | 24,5 | -1,9 |
| | IV | | -1,3 | -1,2 | 24,8 | 2,8 | 7,7 | 61,3 | -2,2 | -0,7 | 17,2 | -12,8 | -15,1 | 40,9 | 0,2 | 0,1 | 23,3 | -1,5 |
| 11 | I | | -1,3 | -0,9 | 24,8 | -6,2 | -4,6 | 59,1 | -2,3 | -1,1 | 16,6 | -10,2 | -9,0 | 41,5 | 0,3 | 0,2 | 23,4 | -1,1 |

OCUPADOS
Tasas de variación interanual

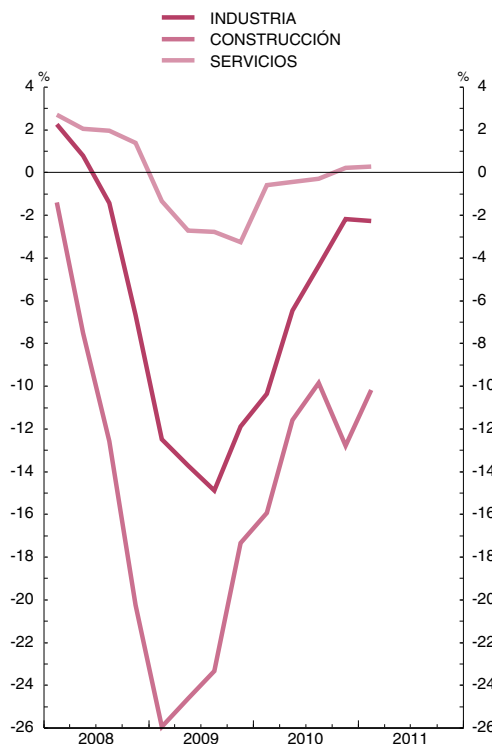

RATIOS DE TEMPORALIDAD
Porcentajes

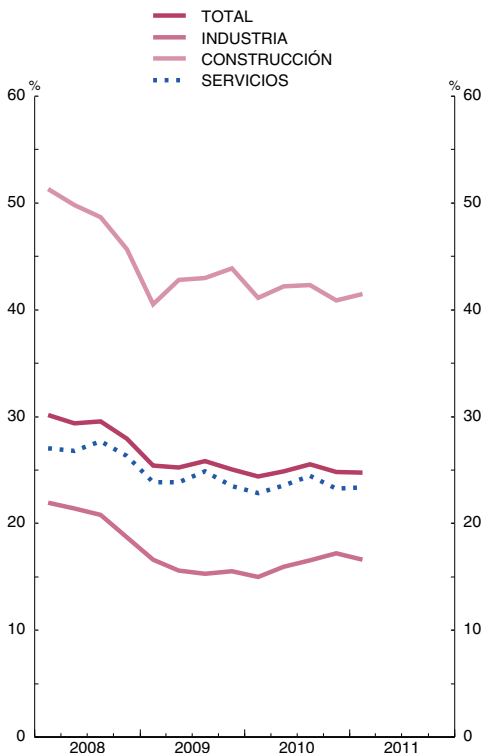

FUENTE: INE (Encuesta de Población Activa. Metodología EPA-2005).

a. Series recalculadas a partir de la matriz de paso a CNAE 2009 publicada por el INE. Las series de base de este indicador figuran en el Boletín Estadístico del Banco de España, capítulo 24, cuadros 4 y 6.

Nota general a los cuadros de la EPA: Como consecuencia del cambio en la base poblacional (Censo 2001), se han revisado todas las series que figuran en este cuadro, a partir del año 1996. Adicionalmente, desde el 1er. trimestre de 2005, se han incorporado las nuevas variables obligatorias a que se refiere el Reglamento (CE) 2257/2003 (sobre adaptación de características de la EPA), se ha implantado un procedimiento centralizado para las entrevistas telefónicas y se ha modificado el cuestionario. Por tanto, en el 1er. trimestre de 2005 se produce una ruptura en las series de algunas variables. Para más información, véase www.ine.es.

4.4. ASALARIADOS POR TIPO DE CONTRATO Y PARADOS POR DURACIÓN. ESPAÑA (a)

■ Serie representada gráficamente.

Miles de personas, tasas de variación interanual y porcentajes

| | | Asalariados | | | | | | | | Parados | | | | | |
|----|-----|--|------|--|-------|---------------------------|--|----------------|--|-----------------|---------------------|----------------------|-------|----------------------|-------|
| | | Por tipo de contrato | | | | Por duración de jornada | | | | Por duración | | | | | |
| | | Indefinido | | Temporal | | Tiempo completo | | Tiempo parcial | | Menos de un año | | Más de un año | | | |
| | | Variación interanual (Miles de personas) | T 4 | Variación interanual (Miles de personas) | T 4 | Ratio de temporalidad (%) | Variación interanual (Miles de personas) | T 4 | Variación interanual (Miles de personas) | T 4 | % sobre asalariados | Tasa de paro (%) (a) | T 4 | Tasa de paro (%) (a) | T 4 |
| | | 1 | 2 | 3 | 4 | 5 | 6 | 7 | 8 | 9 | 10 | 11 | 12 | 13 | 14 |
| 08 | M | 348 | 3,0 | -426 | -8,0 | 29,25 | -112 | -0,8 | 33 | 1,6 | 12,33 | 7,75 | 55,5 | 2,41 | 27,0 |
| 09 | M | -102 | -0,9 | -898 | -18,4 | 25,40 | -1 036 | -7,1 | 36 | 1,7 | 13,34 | 11,83 | 53,8 | 5,13 | 114,0 |
| 10 | M | -175 | -1,5 | -159 | -4,0 | 24,91 | -384 | -2,8 | 50 | 2,4 | 13,95 | 10,40 | -11,9 | 8,53 | 66,7 |
| 10 | I-I | -285 | -2,4 | -305 | -7,6 | 24,39 | -628 | -4,6 | 39 | 1,8 | 13,99 | 11,36 | -8,9 | 7,77 | 93,0 |
| 11 | I-I | -158 | -1,4 | 26 | 0,7 | 24,77 | -243 | -1,8 | 110 | 5,2 | 14,84 | 10,24 | -9,6 | 9,92 | 27,9 |
| 08 | III | 320 | 2,8 | -444 | -8,2 | 29,53 | -175 | -1,2 | 52 | 2,7 | 11,72 | 7,67 | 59,5 | 2,34 | 36,3 |
| | IV | 96 | 0,8 | -664 | -12,7 | 27,93 | -656 | -4,4 | 88 | 4,3 | 12,92 | 9,86 | 83,6 | 2,97 | 56,8 |
| 09 | I | 70 | 0,6 | -1 045 | -20,6 | 25,41 | -996 | -6,8 | 22 | 1,1 | 13,22 | 12,42 | 99,7 | 4,01 | 91,0 |
| | II | -135 | -1,1 | -981 | -19,8 | 25,24 | -1 155 | -7,8 | 39 | 1,9 | 13,48 | 12,11 | 72,9 | 4,72 | 117,2 |
| | III | -197 | -1,7 | -899 | -18,2 | 25,85 | -1 136 | -7,7 | 40 | 2,0 | 12,79 | 11,42 | 49,2 | 5,29 | 127,2 |
| | IV | -148 | -1,3 | -668 | -14,7 | 25,08 | -857 | -6,0 | 42 | 2,0 | 13,87 | 11,37 | 14,8 | 6,50 | 117,8 |
| 10 | I | -285 | -2,4 | -305 | -7,6 | 24,39 | -628 | -4,6 | 39 | 1,8 | 13,99 | 11,36 | -8,9 | 7,77 | 93,0 |
| | II | -224 | -1,9 | -149 | -3,8 | 24,88 | -436 | -3,2 | 62 | 2,9 | 14,21 | 10,40 | -14,0 | 8,51 | 80,6 |
| | III | -98 | -0,8 | -96 | -2,4 | 25,56 | -266 | -2,0 | 73 | 3,6 | 13,42 | 9,92 | -12,7 | 8,52 | 61,9 |
| | IV | -93 | -0,8 | -86 | -2,2 | 24,82 | -204 | -1,5 | 26 | 1,2 | 14,20 | 9,93 | -12,2 | 9,33 | 44,3 |
| 11 | I | -158 | -1,4 | 26 | 0,7 | 24,77 | -243 | -1,8 | 110 | 5,2 | 14,84 | 10,24 | -9,6 | 9,92 | 27,9 |

ASALARIADOS
Tasas de variación interanual



PARADOS
Tasa de paro

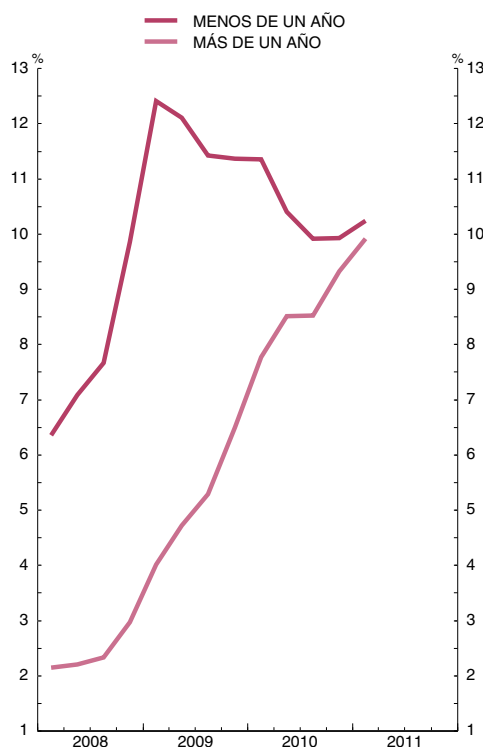

FUENTE: INE (Encuesta de Población Activa. Metodología EPA-2005).

a. Desde el primer trimestre de 2001 en adelante reflejan la nueva definición de parado, que implica una ruptura en las series. (Véase www.ine.es)

Nota general a los cuadros de la EPA: Como consecuencia del cambio en la base poblacional (Censo 2001), se han revisado todas las series que figuran en este cuadro, a partir del año 1996. Adicionalmente, desde el 1er. trimestre de 2005, se han incorporado las nuevas variables obligatorias a que se refiere el Reglamento (CE) 2257/2003 (sobre adaptación de lista de características de la EPA), se ha implantado un procedimiento centralizado para las entrevistas telefónicas y se ha modificado el cuestionario. Por tanto, en el 1er. trimestre de 2005, se produce una ruptura en las series de algunas variables. Para más información, véase www.ine.es.

4.5. PARO REGISTRADO POR RAMAS DE ACTIVIDAD. CONTRATOS Y COLOCACIONES. ESPAÑA

■ Serie representada gráficamente.

Miles de personas, tasas de variación interanual y porcentajes

| | | Paro registrado | | | | | | | | | | Contratos | | | | | Colocaciones | |
|-----|-----|------------------------|--|-------------|------------------------|-----------------------------|--------------|-------------|------|------|-------|-------------------------|--------------|--------------------|-----------------------|-------------------------------|-------------------------|--------------|
| | | Total | | | Sin empleo anterior(a) | Anteriormente empleados (a) | | | | | | Total | | Porcentaje s/total | | | Total | |
| | | Miles de personas 1 | Variación interanual (Miles de personas) 2 | 1 T 12 3 | 1 T 12 4 | 1 T 12 | | | | | | Miles de personas 11 | 1 T 12 12 | Indefinidos 13 | Jornada parcial 14 | De duración determinada 15 | Miles de personas 16 | 1 T 12 17 |
| | | | | | | Total | Agri-cultura | No agrícola | | | Total | | | | | | | |
| Año | Mes | 5 | 6 | 7 | 8 | 9 | 10 | 11 | 12 | 13 | | 14 | 15 | 16 | 17 | | | |
| 08 | M | 2 540 | 501 | 24,6 | 7,9 | 26,6 | 30,6 | 26,5 | 17,0 | 71,1 | 20,1 | 1 383 | -10,9 | 11,39 | 25,61 | 88,61 | 1 358 | -9,8 |
| 09 | M | 3 644 | 1 104 | 43,5 | 35,7 | 45,3 | 49,9 | 45,2 | 47,7 | 62,5 | 40,0 | 1 168 | -15,5 | 9,41 | 27,97 | 90,59 | 1 165 | -14,2 |
| 10 | M | 4 061 | 417 | 11,4 | 35,1 | 9,9 | 27,4 | 9,4 | 3,1 | 5,7 | 12,1 | 1 201 | 2,8 | 8,55 | 29,26 | 91,45 | 1 191 | 2,3 |
| 10 | E-M | 4 111 | 575 | 16,3 | 45,0 | 14,5 | 31,3 | 14,0 | 8,6 | 10,8 | 16,4 | 1 106 | 3,4 | 9,49 | 27,49 | 90,51 | 1 100 | 3,8 |
| 11 | E-M | 4 265 | 154 | 3,7 | 19,8 | 2,4 | 17,0 | 2,0 | -3,6 | -3,8 | 5,1 | 1 128 | 2,0 | 9,04 | 29,09 | 90,96 | 1 131 | 2,9 |
| 10 | Abr | 4 142 | 498 | 13,7 | 40,0 | 11,8 | 30,8 | 11,3 | 4,5 | 7,4 | 14,3 | 1 079 | 4,6 | 9,55 | 28,66 | 90,45 | 1 069 | 3,7 |
| | May | 4 066 | 446 | 12,3 | 36,1 | 10,6 | 32,6 | 10,0 | 2,7 | 6,9 | 12,8 | 1 182 | 6,5 | 9,16 | 28,97 | 90,84 | 1 198 | 7,9 |
| | Jun | 3 982 | 417 | 11,7 | 35,3 | 9,9 | 30,6 | 9,3 | 1,8 | 6,3 | 12,2 | 1 298 | 1,8 | 7,61 | 29,42 | 92,39 | 1 244 | -1,2 |
| | Jul | 3 909 | 364 | 10,3 | 32,3 | 8,6 | 28,6 | 8,0 | 0,5 | 5,0 | 10,8 | 1 397 | -0,4 | 6,86 | 31,51 | 93,14 | 1 386 | 0,3 |
| | Ago | 3 970 | 341 | 9,4 | 30,1 | 7,8 | 27,3 | 7,2 | 0,0 | 3,9 | 10,0 | 1 010 | 6,9 | 6,62 | 28,59 | 93,38 | 1 021 | 6,0 |
| | Sep | 4 018 | 308 | 8,3 | 26,3 | 6,9 | 23,1 | 6,4 | -0,7 | 2,8 | 9,2 | 1 390 | 2,6 | 8,78 | 31,88 | 91,22 | 1 442 | 3,1 |
| | Oct | 4 086 | 278 | 7,3 | 23,9 | 5,9 | 22,4 | 5,4 | -1,4 | 1,1 | 8,4 | 1 346 | -0,9 | 8,80 | 33,12 | 91,20 | 1 295 | -6,1 |
| | Nov | 4 110 | 241 | 6,2 | 24,1 | 4,8 | 21,5 | 4,2 | -2,4 | -0,4 | 7,2 | 1 257 | 4,4 | 8,60 | 30,86 | 91,40 | 1 243 | 4,5 |
| | Dic | 4 100 | 176 | 4,5 | 24,7 | 2,9 | 19,5 | 2,4 | -3,4 | -3,7 | 5,8 | 1 190 | 4,6 | 7,83 | 28,24 | 92,17 | 1 165 | 5,4 |
| 11 | Ene | 4 231 | 183 | 4,5 | 25,5 | 2,9 | 21,0 | 2,3 | -3,4 | -3,9 | 5,7 | 1 116 | 6,3 | 9,21 | 26,03 | 90,79 | 1 116 | 8,3 |
| | Feb | 4 299 | 169 | 4,1 | 24,0 | 2,5 | 21,3 | 1,9 | -3,7 | -4,7 | 5,4 | 1 011 | -1,6 | 9,33 | 28,08 | 90,67 | 1 004 | -1,9 |
| | Mar | 4 334 | 167 | 4,0 | 20,8 | 2,6 | 18,9 | 2,1 | -3,9 | -4,4 | 5,5 | 1 155 | -2,9 | 9,62 | 29,94 | 90,38 | 1 148 | -2,5 |
| | Abr | 4 269 | 127 | 3,1 | 16,3 | 1,9 | 13,2 | 1,5 | -3,6 | -2,8 | 4,1 | 1 067 | -1,1 | 9,02 | 31,13 | 90,98 | 1 083 | 1,3 |
| | May | 4 190 | 123 | 3,0 | 12,5 | 2,2 | 10,5 | 1,9 | -3,5 | -3,0 | 4,7 | 1 289 | 9,0 | 8,00 | 30,28 | 92,00 | 1 306 | 9,0 |

PARO REGISTRADO
Tasas de variación interanual

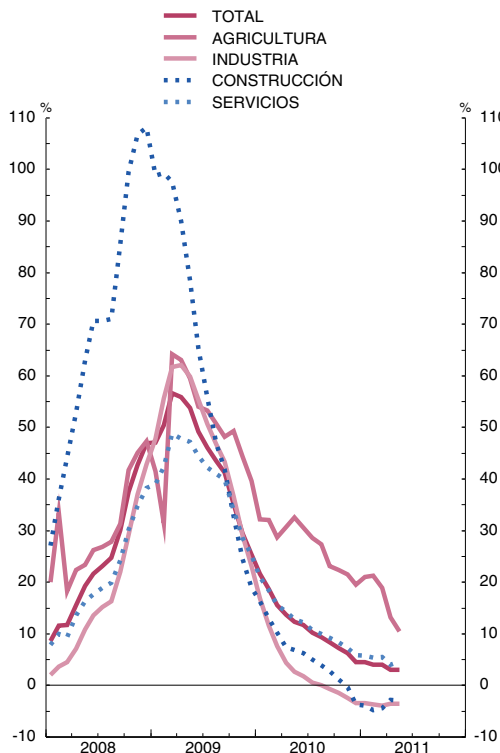

COLOCACIONES
(Tendencia obtenida con TRAMO-SEATS)

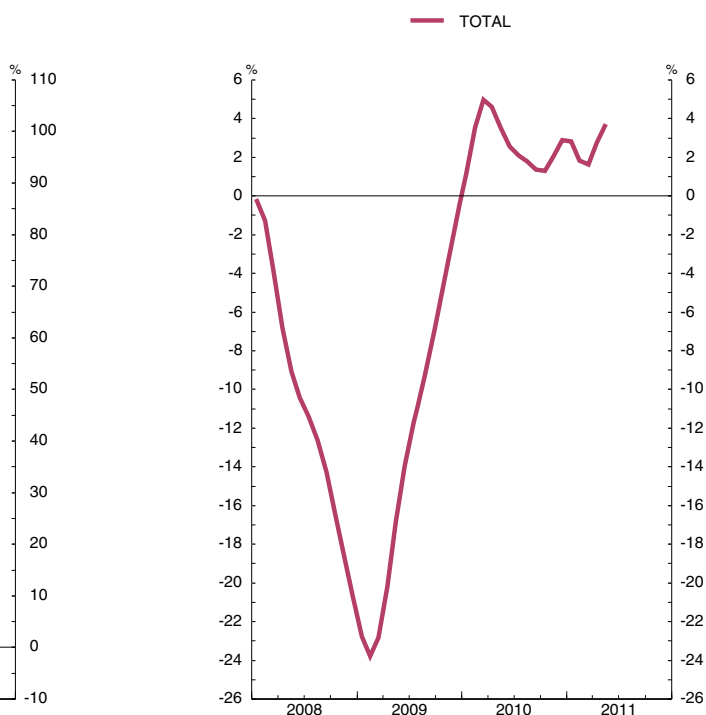

FUENTE: Instituto de Empleo Servicio Público de Empleo Estatal (INEM).

Nota: Las series de base de este indicador figuran en el Boletín Estadístico del Banco de España, capítulo 24, cuadros 16 y 17.

a. Hasta diciembre de 2008, CNAE 1993; desde enero de 2009, CNAE 2009.

4.6. CONVENIOS COLECTIVOS. ESPAÑA

■ Serie representada gráficamente.

Miles de personas y porcentajes

| | Según mes de inicio de efectos económicos (a) | | Según mes de registro | | | | | | | | | | | | | | |
|---------------|---|--|-------------------------------------|--------------|-------|-----------------------|-------------|-----------|--------------|-----------------------------------|---------------|--------------|--------|-------------|-----------|--------------|-----------|
| | Miles de trabajadores afectados | Incremento del salario medio pactado (%) (b) | Miles de trabajadores afectados (a) | | | | | | | Incremento salarial medio pactado | | | | | | | |
| | | | Por revisados | Por firmados | Total | Variación inter-anual | Agricultura | Industria | Construcción | Servicios | Por revisados | Por firmados | Total | Agricultura | Industria | Construcción | Servicios |
| 1 | 2 | 3 | 4 | 5 | 6 | 7 (c) | 8 (c) | 9 (c) | 10 (c) | 11 | 12 | 13 | 14 (c) | 15 (c) | 16 (c) | 17 (c) | |
| 08 | 11 968 | 3,60 | 7 069 | 1 733 | 8 802 | 390 | 406 | 2 419 | 1 070 | 4 907 | 3,48 | 3,80 | 3,54 | 3,21 | 3,39 | 3,64 | 3,62 |
| 09 | 11 558 | 2,24 | 7 611 | 1 064 | 8 676 | -126 | 483 | 2 063 | 1 158 | 4 971 | 2,62 | 2,35 | 2,59 | 2,39 | 2,48 | 3,57 | 2,43 |
| 10 | 9 078 | 2,21 | 6 071 | 1 023 | 7 093 | -1 583 | 557 | 1 699 | 1 084 | 3 753 | 1,32 | 1,20 | 1,30 | 1,35 | 1,08 | 1,49 | 1,34 |
| 09 Dic | 11 558 | 2,24 | 7 611 | 1 064 | 8 676 | -126 | 483 | 2 063 | 1 158 | 4 971 | 2,62 | 2,35 | 2,59 | 2,39 | 2,48 | 3,57 | 2,43 |
| 10 Ene | 8 616 | 2,22 | 1 154 | - | 1 154 | -2 340 | 131 | 241 | 4 | 778 | 1,62 | - | 1,62 | 1,30 | 1,12 | 1,96 | 1,82 |
| Feb | 8 635 | 2,22 | 1 393 | 0 | 1 393 | -4 590 | 151 | 337 | 39 | 866 | 1,52 | 1,54 | 1,52 | 1,20 | 1,18 | 0,90 | 1,73 |
| Mar | 8 671 | 2,22 | 1 754 | 126 | 1 879 | -4 355 | 152 | 366 | 40 | 1 321 | 1,38 | 1,04 | 1,36 | 1,20 | 1,15 | 0,90 | 1,45 |
| Abr | 8 949 | 2,21 | 2 625 | 156 | 2 781 | -3 993 | 224 | 715 | 40 | 1 802 | 1,29 | 1,04 | 1,27 | 1,46 | 0,94 | 0,90 | 1,39 |
| May | 8 953 | 2,21 | 2 890 | 194 | 3 083 | -3 915 | 234 | 831 | 41 | 1 978 | 1,33 | 1,06 | 1,31 | 1,59 | 1,04 | 0,90 | 1,40 |
| Jun | 8 997 | 2,20 | 3 396 | 208 | 3 604 | -3 781 | 234 | 1 060 | 81 | 2 229 | 1,31 | 1,06 | 1,30 | 1,59 | 1,00 | 1,76 | 1,39 |
| Jul | 9 015 | 2,20 | 3 548 | 224 | 3 771 | -3 665 | 235 | 1 100 | 66 | 2 371 | 1,30 | 1,13 | 1,29 | 1,58 | 1,02 | 1,41 | 1,38 |
| Ago | 9 016 | 2,20 | 3 766 | 290 | 4 056 | -3 391 | 236 | 1 319 | 66 | 2 435 | 1,29 | 1,10 | 1,28 | 1,58 | 1,01 | 1,41 | 1,39 |
| Sep | 9 037 | 2,20 | 4 786 | 344 | 5 130 | -2 698 | 238 | 1 354 | 910 | 2 628 | 1,32 | 1,09 | 1,31 | 1,58 | 1,02 | 1,49 | 1,37 |
| Oct | 9 078 | 2,21 | 5 381 | 821 | 6 202 | -2 183 | 429 | 1 537 | 1 084 | 3 153 | 1,33 | 1,10 | 1,30 | 1,39 | 1,04 | 1,49 | 1,34 |
| Nov | 9 078 | 2,21 | 6 047 | 917 | 6 964 | -1 625 | 520 | 1 664 | 1 084 | 3 696 | 1,32 | 1,09 | 1,29 | 1,32 | 1,08 | 1,49 | 1,32 |
| Dic | 9 078 | 2,21 | 6 071 | 1 023 | 7 093 | -1 583 | 557 | 1 699 | 1 084 | 3 753 | 1,32 | 1,20 | 1,30 | 1,35 | 1,08 | 1,49 | 1,34 |
| 11 Ene | 3 854 | 2,77 | 1 372 | 0 | 1 373 | 219 | 210 | 438 | 12 | 712 | 2,98 | 0,50 | 2,98 | 2,90 | 2,95 | 1,62 | 3,04 |
| Feb | 3 869 | 2,78 | 2 230 | 0 | 2 230 | 837 | 263 | 712 | 32 | 1 223 | 3,12 | 0,50 | 3,12 | 2,81 | 3,16 | 3,45 | 3,15 |
| Mar | 3 900 | 2,77 | 2 754 | 26 | 2 780 | 901 | 263 | 1 064 | 155 | 1 298 | 3,08 | 1,66 | 3,06 | 2,81 | 3,27 | 1,81 | 3,10 |
| Abr | 4 001 | 2,80 | 2 984 | 41 | 3 025 | 244 | 263 | 1 149 | 228 | 1 384 | 3,03 | 1,63 | 3,01 | 2,81 | 3,17 | 1,72 | 3,14 |
| May | 4 002 | 2,80 | 3 935 | 71 | 4 007 | 923 | 263 | 1 193 | 644 | 1 906 | 2,82 | 1,95 | 2,80 | 2,81 | 3,11 | 1,58 | 3,02 |

TRABAJADORES AFECTADOS
Enero-mayo

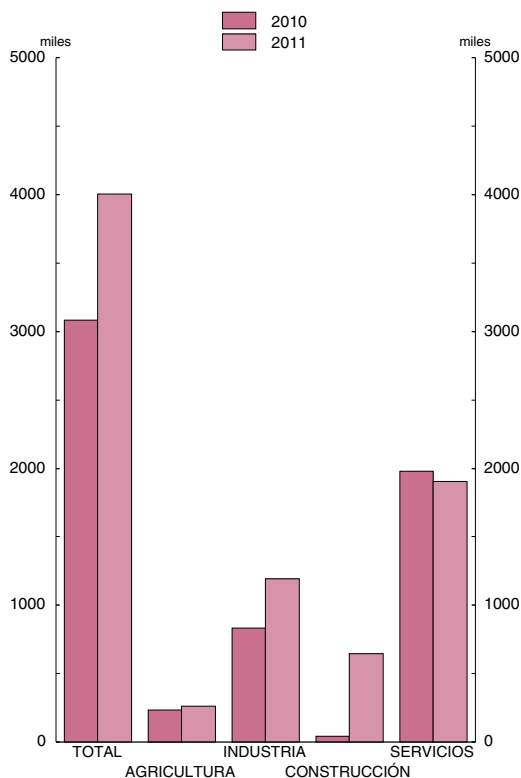

INCREMENTO SALARIAL MEDIO PACTADO
Enero-mayo

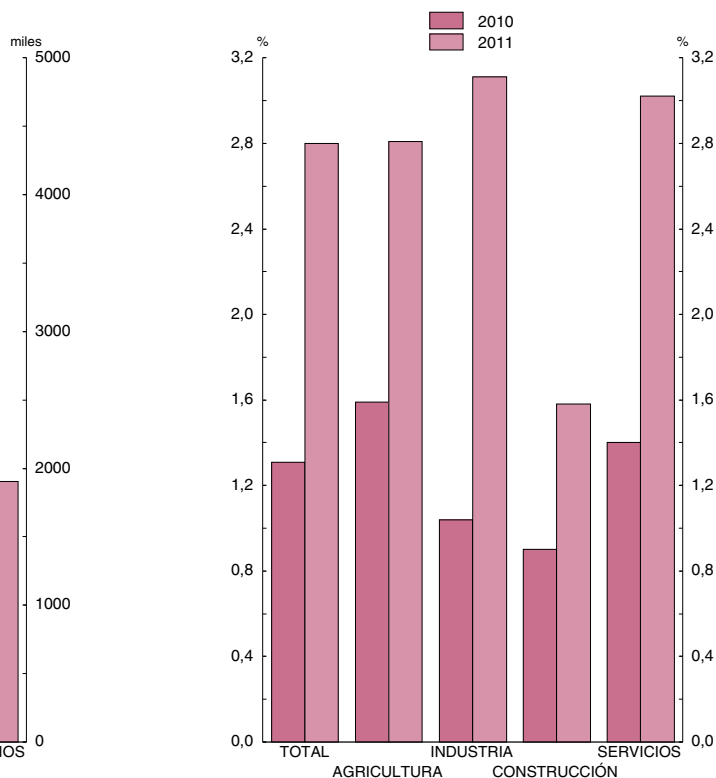

FUENTE: Ministerio de Trabajo e Inmigración (MTIN), Estadística de Convenios Colectivos de Trabajo. Avance mensual.

a. Datos acumulados.

b. Hasta el año 2010, incorpora las revisiones por cláusula de salvaguarda. El año 2011 no incorpora tales revisiones.

c. Hasta diciembre 2008, CNAE 1993; desde enero 2009, CNAE 2009.

4.7. ENCUESTA TRIMESTRAL DE COSTE LABORAL

■ Serie representada gráficamente.

Tasas de variación interanual

| | | Coste laboral | | | | | Coste salarial | | | | | Otros costes por trabajador y mes | Pro memoria: Coste laboral por hora efectiva (a) | | |
|----|-----|----------------------|-----------|--------------|-----------|-------------------|----------------------|-----------|--------------|-----------|-------------------|-----------------------------------|--|-------------------|-----|
| | | Por trabajador y mes | | | | Por hora efectiva | Por trabajador y mes | | | | Por hora efectiva | | España (b) | Zona del euro (c) | |
| | | Total | Industria | Construcción | Servicios | | Total | Industria | Construcción | Servicios | | | | | |
| 1 | 2 | 3 | 4 | 5 | 6 | 7 | 8 | 9 | 10 | 11 | 12 | 13 | | | |
| 08 | M | 4,8 | 4,4 | 6,3 | 4,9 | 4,6 | 5,1 | 4,8 | 6,3 | 5,0 | 4,9 | 4,1 | 4,4 | 3,5 | |
| 09 | M | 3,5 | 3,1 | 5,4 | 3,5 | 5,6 | 3,2 | 2,1 | 5,2 | 3,2 | 5,3 | 4,3 | 4,9 | 2,9 | |
| 10 | M | 0,4 | 2,3 | 0,1 | 0,2 | 0,6 | 0,9 | 2,9 | 0,8 | 0,5 | 1,1 | -1,1 | 0,4 | 1,5 | |
| 10 | I-I | M | 1,0 | 2,1 | 0,7 | 1,0 | 2,1 | 1,9 | 2,8 | 1,9 | 1,6 | 2,9 | -1,1 | 1,9 | 1,9 |
| 11 | I-I | M | 0,8 | 1,3 | 2,8 | 0,6 | - | 1,0 | 3,0 | 2,3 | 0,3 | 0,2 | 0,4 | 1,4 | ... |
| 08 | III | | 4,8 | 3,9 | 5,7 | 5,2 | 5,4 | 5,3 | 4,6 | 6,1 | 5,4 | 6,0 | 3,5 | 4,3 | 3,3 |
| | IV | | 5,0 | 4,6 | 7,9 | 5,0 | 3,0 | 4,8 | 4,5 | 6,6 | 4,7 | 2,7 | 5,8 | 4,8 | 4,2 |
| 09 | I | | 4,2 | 3,8 | 6,5 | 4,1 | 3,7 | 2,9 | 1,2 | 4,6 | 3,0 | 2,4 | 7,8 | 5,1 | 3,2 |
| | II | | 4,0 | 3,1 | 6,3 | 4,1 | 9,6 | 4,1 | 2,4 | 5,8 | 4,3 | 9,8 | 3,5 | 5,5 | 3,4 |
| | III | | 3,4 | 2,9 | 5,0 | 3,5 | 4,2 | 3,1 | 2,0 | 4,9 | 3,2 | 3,9 | 3,9 | 5,3 | 2,9 |
| | IV | | 2,5 | 2,7 | 4,1 | 2,5 | 5,1 | 2,7 | 2,5 | 5,3 | 2,5 | 5,3 | 1,9 | 4,0 | 2,0 |
| 10 | I | | 1,0 | 2,1 | 0,7 | 1,0 | 2,1 | 1,9 | 2,8 | 1,9 | 1,6 | 2,9 | -1,1 | 1,9 | 1,9 |
| | II | | 1,2 | 2,5 | 0,4 | 1,1 | 0,8 | 1,8 | 3,0 | 1,4 | 1,6 | 1,4 | -0,6 | 1,2 | 1,5 |
| | III | | -0,3 | 2,1 | -0,9 | -0,6 | -1,4 | 0,1 | 2,9 | -0,9 | -0,4 | -0,9 | -1,5 | -1,3 | 0,9 |
| | IV | | -0,3 | 2,3 | 0,2 | -0,8 | 1,1 | - | 2,8 | 0,6 | -0,7 | 1,3 | -1,0 | -0,1 | 1,6 |
| 11 | I | | 0,8 | 1,3 | 2,8 | 0,6 | - | 1,0 | 3,0 | 2,3 | 0,3 | 0,2 | 0,4 | 1,4 | ... |

POR TRABAJADOR Y MES
Tasas de variación interanual

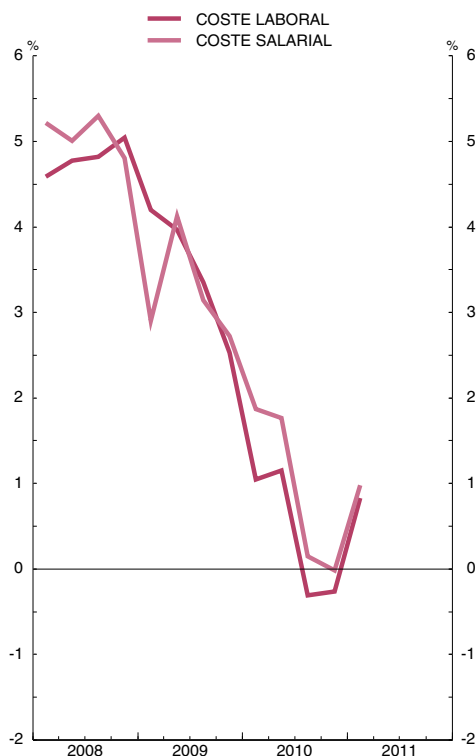

POR HORA EFECTIVA
Tasas de variación interanual



FUENTES: INE (Encuesta Trimestral de Coste Laboral e Índice de Coste Laboral Armonizado) y Eurostat.

Nota: Las series de base de este indicador figuran en el Boletín Estadístico del Banco de España, capítulo 24, cuadros 25, 26 y 27.

a. Corregido de efecto calendario.

b. Índice de Coste Laboral Armonizado (base 2008).

c. Total economía, excluyendo agricultura, Administración Pública, educación, sanidad y otros servicios no clasificados en otra rúbrica.

4.8. COSTES LABORALES UNITARIOS. ESPAÑA Y ZONA DEL EURO (a)

■ Serie representada gráficamente.

Tasas de variación interanual

| | | Costes laborales unitarios | | | | Total economía | | | | Pro memoria | | | |
|----|-----|----------------------------|---------------|--------------|-------------------|-----------------------------|---------------|---------------|---------------|------------------|---------------|----------------------------------|---------------|
| | | Total economía | | Manufacturas | | Remuneración por asalariado | | Productividad | | PIB (en volumen) | | Empleo (ocupados) Total economía | |
| | | España | Zona del euro | España (b) | Zona del euro (c) | España (d) | Zona del euro | España | Zona del euro | España | Zona del euro | España (d) | Zona del euro |
| | | 1 | 2 | 3 | 4 | 5 | 6 | 7 | 8 | 9 | 10 | 11 | 12 |
| 08 | P | 4,9 | 3,7 | 6,9 | 6,1 | 6,4 | 3,2 | 1,4 | -0,5 | 0,9 | 0,3 | -0,5 | 0,8 |
| 09 | P | 1,0 | 3,9 | 2,8 | 9,1 | 4,1 | 1,5 | 3,1 | -2,3 | -3,7 | -4,1 | -6,6 | -1,8 |
| 10 | P | -1,5 | -0,5 | -4,6 | -6,1 | 0,7 | 1,6 | 2,3 | 2,1 | -0,1 | 1,7 | -2,4 | -0,4 |
| 08 | // | 5,1 | 3,3 | 8,0 | 3,5 | 6,7 | 3,3 | 1,5 | 0,0 | 1,9 | 1,2 | 0,4 | 1,1 |
| | /// | 5,2 | 3,9 | 6,8 | 6,3 | 6,3 | 3,4 | 1,1 | -0,5 | 0,3 | 0,1 | -0,8 | 0,5 |
| | IV | 4,2 | 4,8 | 5,8 | 11,8 | 6,2 | 2,7 | 2,0 | -2,0 | -1,4 | -2,1 | -3,3 | -0,1 |
| 09 | / | 1,9 | 6,0 | 4,5 | 15,8 | 4,8 | 1,7 | 2,9 | -4,1 | -3,5 | -5,2 | -6,2 | -1,2 |
| | // | 1,7 | 4,6 | 4,5 | 12,9 | 4,5 | 1,3 | 2,8 | -3,2 | -4,4 | -5,0 | -7,1 | -1,9 |
| | /// | 0,3 | 3,4 | 1,7 | 7,0 | 3,9 | 1,4 | 3,6 | -1,9 | -3,9 | -4,1 | -7,2 | -2,2 |
| | IV | 0,0 | 1,5 | 0,4 | 0,6 | 3,2 | 1,5 | 3,1 | 0,0 | -3,0 | -2,1 | -6,0 | -2,1 |
| 10 | / | -0,9 | -0,5 | -5,7 | -7,6 | 1,7 | 1,7 | 2,7 | 2,2 | -1,4 | 0,8 | -3,9 | -1,3 |
| | // | -0,9 | -0,6 | -6,0 | -7,7 | 1,5 | 1,9 | 2,5 | 2,6 | -0,0 | 2,0 | -2,4 | -0,6 |
| | /// | -1,9 | -0,7 | -4,1 | -5,2 | -0,1 | 1,4 | 1,8 | 2,1 | 0,2 | 2,0 | -1,6 | -0,1 |
| | IV | -2,3 | -0,3 | -2,4 | -4,0 | -0,4 | 1,4 | 2,0 | 1,7 | 0,6 | 1,9 | -1,4 | 0,3 |
| 11 | / | -1,2 | -0,4 | -2,9 | ... | 1,0 | 1,8 | 2,2 | 2,2 | 0,8 | 2,5 | -1,4 | 0,3 |

COSTES LABORALES UNITARIOS: TOTAL
Tasas de variación interanual

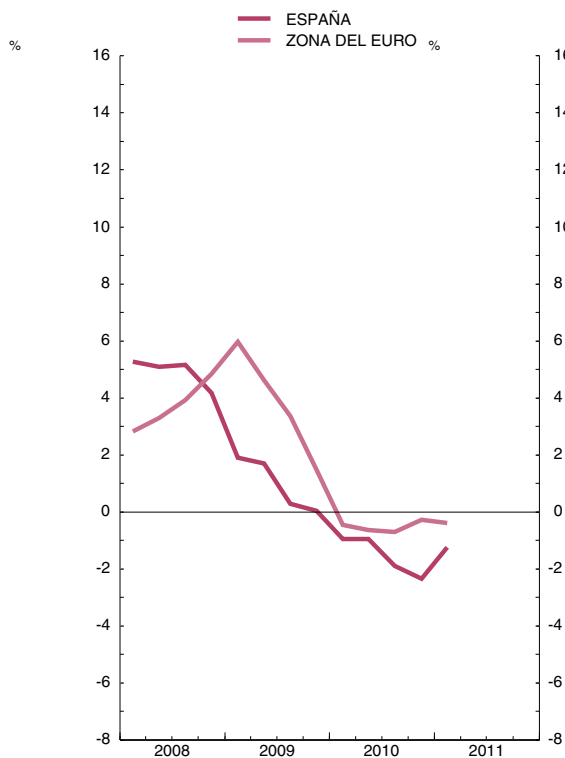

COSTES LABORALES UNITARIOS: MANUFACTURAS
Tasas de variación interanual

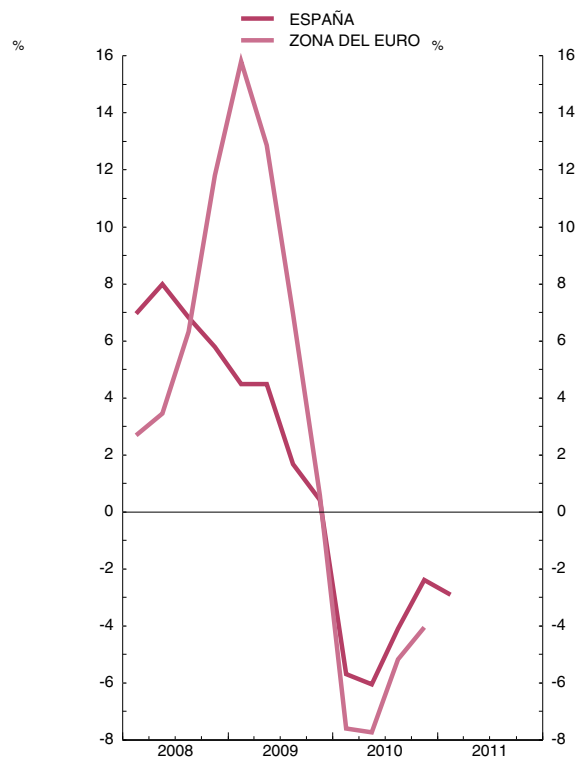

FUENTES: INE (Contabilidad Nacional Trimestral de España.base 2000) y BCE.

a. España: elaborado según el SEC 95, series corregidas de efectos estacionales y de calendario (véase Boletín Económico de abril 2002).

b. Ramas industriales.

c. Ramas industriales y energía.

d. Empleo equivalente a tiempo completo.

5.1. ÍNDICE DE PRECIOS DE CONSUMO. ESPAÑA. BASE 2006 = 100

■ Serie representada gráficamente.

Índices y tasas de variación interanual

| Índice general (100%) | | | | | Tasa de variación interanual (T ₁₂ ¹) | | | | | | | Pro memoria: precios percibidos por agricultores (base 2005) | |
|-----------------------|----------------|-----------------------|------------------------|-------------------------------|--|----------------------|---|---------|-----------|----------|----------------|--|-------|
| | Serie original | m ₁ (a) | T ₁₂ (b) | s/ T _{dic} (c) | Alimentos no elaborados | Alimentos elaborados | Bienes industriales sin productos energéticos | Energía | Servicios | IPSEBENE | Serie original | T ₁₂ | |
| | 1 | 2 | 3 | 4 | 5 | 6 | 7 | 8 | 9 | 10 | 11 | 12 | |
| 08 | M | 107,0 | — | 4,1 | 1,4 | 4,0 | 6,5 | 0,3 | 12,1 | 3,9 | 3,2 | 107,0 | 3,1 |
| 09 | M | 106,7 | — | -0,3 | 0,8 | -1,3 | 0,9 | -1,3 | -8,7 | 2,4 | 0,8 | 94,9 | -11,3 |
| 10 | M | 108,6 | — | 1,8 | 3,0 | 0,0 | 1,0 | -0,4 | 12,6 | 1,3 | 0,6 | 100,8 | 6,2 |
| 10 | E-M | M | 107,5 | 0,2 | 1,3 | -0,2 | -2,2 | 0,6 | -1,5 | 13,7 | 1,1 | 107,5 | 3,6 |
| 11 | E-M | M | 111,3 | 0,3 | 3,6 | 0,3 | 2,7 | 3,9 | 0,8 | 17,7 | 1,9 | ... | ... |
| 10 | Feb | 106,5 | -0,2 | 0,8 | -1,2 | -3,8 | 0,5 | -1,5 | 9,9 | 1,1 | 0,1 | 103,9 | 1,0 |
| | Mar | 107,3 | 0,7 | 1,4 | -0,5 | -2,2 | 0,6 | -1,5 | 13,9 | 1,3 | 0,2 | 111,4 | 5,6 |
| | Abr | 108,4 | 1,1 | 1,5 | 0,6 | -1,3 | 0,5 | -1,5 | 16,7 | 0,8 | -0,1 | 110,9 | 2,8 |
| | May | 108,7 | 0,2 | 1,8 | 0,8 | -0,8 | 0,9 | -1,1 | 16,4 | 1,0 | 0,2 | 115,8 | 13,7 |
| | Jun | 108,9 | 0,2 | 1,5 | 1,0 | 0,5 | 1,2 | -0,8 | 10,9 | 1,0 | 0,4 | 101,8 | 8,6 |
| | Jul | 108,4 | -0,4 | 1,9 | 0,6 | 1,1 | 0,7 | -0,1 | 11,8 | 1,4 | 0,8 | 87,0 | 4,5 |
| | Ago | 108,6 | 0,3 | 1,8 | 0,8 | 1,6 | 0,8 | 0,2 | 8,9 | 1,5 | 1,0 | 88,5 | 5,1 |
| | Sep | 108,7 | 0,1 | 2,1 | 0,9 | 1,3 | 1,1 | 0,4 | 11,1 | 1,5 | 1,1 | 97,6 | 8,0 |
| | Oct | 109,7 | 0,9 | 2,3 | 1,8 | 2,1 | 1,1 | 0,6 | 12,6 | 1,5 | 1,1 | 100,9 | 10,3 |
| | Nov | 110,3 | 0,5 | 2,3 | 2,4 | 2,2 | 1,3 | 0,8 | 11,7 | 1,5 | 1,2 | 101,7 | 10,3 |
| | Dic | 111,0 | 0,6 | 3,0 | 3,0 | 2,6 | 2,6 | 0,9 | 15,6 | 1,6 | 1,5 | 103,1 | 8,5 |
| 11 | Ene | 110,2 | -0,7 | 3,3 | -0,7 | 2,3 | 3,1 | 0,7 | 17,6 | 1,6 | 1,6 | 99,0 | 3,7 |
| | Feb | 110,3 | 0,1 | 3,6 | -0,6 | 2,9 | 3,4 | 0,8 | 19,0 | 1,8 | 1,8 | 105,2 | 1,3 |
| | Mar | 111,1 | 0,7 | 3,6 | 0,1 | 3,1 | 3,7 | 0,7 | 18,9 | 1,7 | 1,7 | ... | ... |
| | Abr | 112,5 | 1,2 | 3,8 | 1,4 | 2,4 | 4,5 | 0,9 | 17,7 | 2,2 | 2,1 | ... | ... |
| | May | 112,5 | - | 3,5 | 1,3 | 2,7 | 4,7 | 0,9 | 15,3 | 2,0 | 2,1 | ... | ... |

ÍNDICE DE PRECIOS DE CONSUMO. GENERAL Y COMPONENTES
Tasas de variación interanual

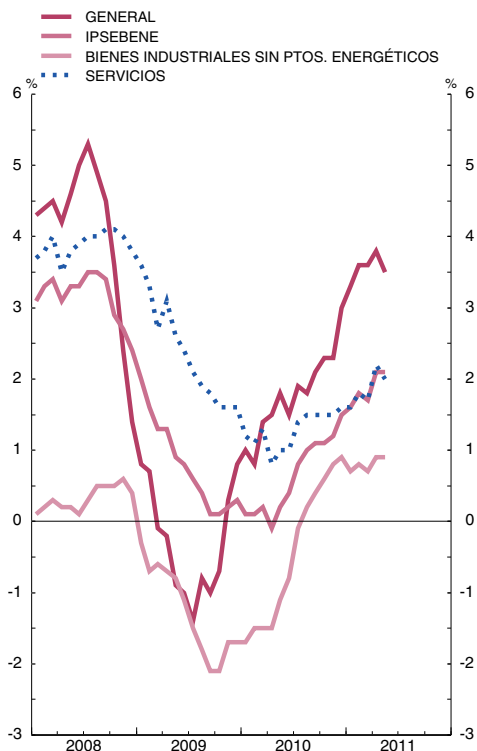

ÍNDICE DE PRECIOS DE CONSUMO. COMPONENTES
Tasas de variación interanual

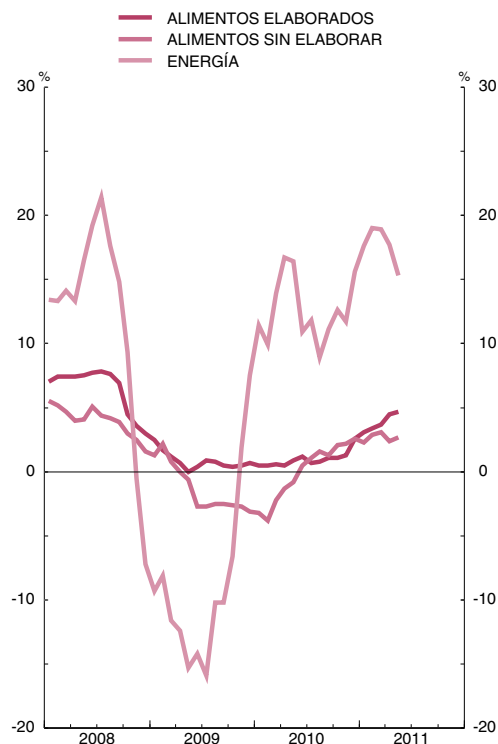

FUENTES: INE, Ministerio de Medio Ambiente y Medio Rural y Marino.

Nota: Las series de base de este indicador figuran en el Boletín Estadístico del Banco de España, capítulo 25, cuadros 2 y 8.

a. Tasa de variación intermensual no anualizada.

b. Para los períodos anuales, representa el crecimiento medio de cada año respecto al anterior.

c. Para los períodos anuales, representa el crecimiento diciembre sobre diciembre.

5.2. ÍNDICE ARMONIZADO DE PRECIOS DE CONSUMO. ESPAÑA Y ZONA DEL EURO. BASE 2005 = 100 (a)

■ Serie representada gráficamente.

Tasas de variación interanual

| | | Índice general | | Bienes | | | | | | | | | | | | Servicios | | | |
|---------------|---|----------------|---------------|--------|---------------|-----------|---------------|------------|---------------|---------------|---------------|--------------|---------------|----------------|---------------|-----------|---------------|--------|---------------|
| | | España | Zona del euro | España | Zona del euro | Alimentos | | | | | | Industriales | | | | | | España | Zona del euro |
| | | | | | | Total | | Elaborados | | No elaborados | | España | Zona del euro | No energéticos | | Energía | | | |
| | | | | | | España | Zona del euro | España | Zona del euro | España | Zona del euro | | | España | Zona del euro | España | Zona del euro | | |
| 1 | 2 | 3 | 4 | 5 | 6 | 7 | 8 | 9 | 10 | 11 | 12 | 13 | 14 | 15 | 16 | 17 | 18 | | |
| 08 | M | 4,1 | 3,3 | 4,2 | 3,8 | 5,7 | 5,1 | 7,4 | 6,1 | 3,9 | 3,5 | 3,3 | 3,1 | 0,4 | 0,8 | 11,9 | 10,3 | 3,9 | 2,6 |
| 09 | M | -0,2 | 0,3 | -1,8 | -0,9 | 0,2 | 0,7 | 1,0 | 1,1 | -0,7 | 0,2 | -2,9 | -1,7 | -0,9 | 0,6 | -9,0 | -8,1 | 2,2 | 2,0 |
| 10 | M | 2,0 | 1,6 | 2,7 | 1,8 | 1,1 | 1,1 | 1,4 | 0,9 | 0,7 | 1,3 | 3,5 | 2,2 | 0,3 | 0,5 | 12,5 | 7,4 | 1,1 | 1,4 |
| 10 E-M | M | 1,7 | 1,3 | 2,3 | 1,3 | 0,5 | 0,4 | 1,1 | 0,6 | -0,2 | 0,0 | 3,2 | 1,8 | -0,4 | 0,3 | 13,6 | 6,6 | 0,9 | 1,4 |
| 11 E-M | M | 3,3 | 2,6 | 4,4 | 3,2 | 2,9 | 2,3 | 4,5 | 2,5 | 1,2 | 2,1 | 5,2 | 3,7 | 0,6 | 0,7 | 17,7 | 12,3 | 1,7 | 1,7 |
| 10 Feb | | 0,4 | 0,8 | 0,1 | 0,5 | -0,3 | - | 1,1 | 0,6 | -1,8 | -1,0 | 0,2 | 0,7 | -3,2 | -0,1 | 9,8 | 3,3 | 0,9 | 1,3 |
| Mar | | 2,7 | 1,6 | 3,7 | 1,6 | 0,8 | 0,4 | 1,2 | 0,5 | 0,5 | 0,3 | 5,3 | 2,2 | 2,3 | 0,5 | 13,8 | 7,2 | 1,1 | 1,6 |
| Abr | | 2,4 | 1,6 | 3,6 | 2,0 | 1,0 | 0,8 | 0,9 | 0,6 | 1,1 | 1,2 | 4,9 | 2,5 | 0,9 | 0,4 | 16,6 | 9,1 | 0,6 | 1,2 |
| May | | 2,5 | 1,7 | 3,5 | 2,0 | 1,1 | 0,8 | 1,4 | 0,9 | 0,8 | 0,7 | 4,9 | 2,6 | 0,9 | 0,5 | 16,3 | 9,2 | 0,8 | 1,3 |
| Jun | | 2,1 | 1,5 | 2,9 | 1,6 | 1,6 | 0,9 | 1,8 | 0,9 | 1,4 | 1,1 | 3,6 | 2,0 | 1,0 | 0,6 | 10,8 | 6,2 | 0,9 | 1,3 |
| Jul | | 1,8 | 1,7 | 2,1 | 2,0 | 1,1 | 1,3 | 0,9 | 0,9 | 1,4 | 2,1 | 2,6 | 2,3 | -0,7 | 0,4 | 11,7 | 8,1 | 1,2 | 1,4 |
| Ago | | 1,6 | 1,6 | 1,7 | 1,7 | 1,3 | 1,6 | 1,1 | 1,0 | 1,7 | 2,5 | 1,8 | 1,7 | -0,7 | 0,3 | 8,9 | 6,1 | 1,4 | 1,4 |
| Sep | | 2,8 | 1,9 | 3,7 | 2,2 | 0,7 | 1,5 | 1,4 | 1,0 | - | 2,3 | 5,3 | 2,6 | 3,2 | 0,9 | 11,0 | 7,7 | 1,4 | 1,4 |
| Oct | | 2,5 | 1,9 | 3,3 | 2,4 | 1,3 | 1,6 | 1,3 | 1,2 | 1,2 | 2,3 | 4,4 | 2,7 | 1,5 | 0,8 | 12,6 | 8,5 | 1,3 | 1,4 |
| Nov | | 2,3 | 1,9 | 2,9 | 2,3 | 1,5 | 1,8 | 1,4 | 1,3 | 1,6 | 2,6 | 3,6 | 2,6 | 0,7 | 0,9 | 11,7 | 7,9 | 1,4 | 1,3 |
| Dic | | 2,9 | 2,2 | 3,8 | 2,9 | 2,6 | 2,1 | 3,1 | 1,5 | 2,0 | 3,2 | 4,5 | 3,2 | 0,5 | 0,7 | 15,6 | 11,0 | 1,4 | 1,3 |
| 11 Ene | | 3,0 | 2,3 | 4,0 | 2,9 | 2,2 | 1,9 | 3,7 | 1,8 | 0,7 | 2,2 | 5,0 | 3,4 | 0,3 | 0,5 | 17,6 | 12,0 | 1,5 | 1,5 |
| Feb | | 3,4 | 2,4 | 4,5 | 3,0 | 2,8 | 2,3 | 4,0 | 2,0 | 1,6 | 2,7 | 5,4 | 3,4 | 0,3 | 0,1 | 19,0 | 13,1 | 1,7 | 1,6 |
| Mar | | 3,3 | 2,7 | 4,5 | 3,4 | 2,7 | 2,4 | 4,3 | 2,5 | 1,1 | 2,2 | 5,5 | 4,0 | 0,6 | 0,9 | 18,9 | 13,0 | 1,6 | 1,6 |
| Abr | | 3,5 | 2,8 | 4,5 | 3,4 | 3,0 | 2,2 | 5,3 | 2,8 | 0,6 | 1,4 | 5,4 | 4,0 | 0,8 | 1,0 | 17,6 | 12,5 | 2,0 | 2,0 |
| May | | 3,4 | 2,7 | 4,4 | 3,4 | 3,7 | 2,8 | 5,5 | 3,2 | 1,8 | 2,4 | 4,8 | 3,6 | 0,8 | 1,0 | 15,3 | 11,1 | 1,8 | 1,8 |

ÍNDICE ARMONIZADO DE PRECIOS DE CONSUMO. GENERAL
Tasas de variación interanual



ÍNDICE ARMONIZADO DE PRECIOS DE CONSUMO. COMPONENTES
Tasas de variación interanual

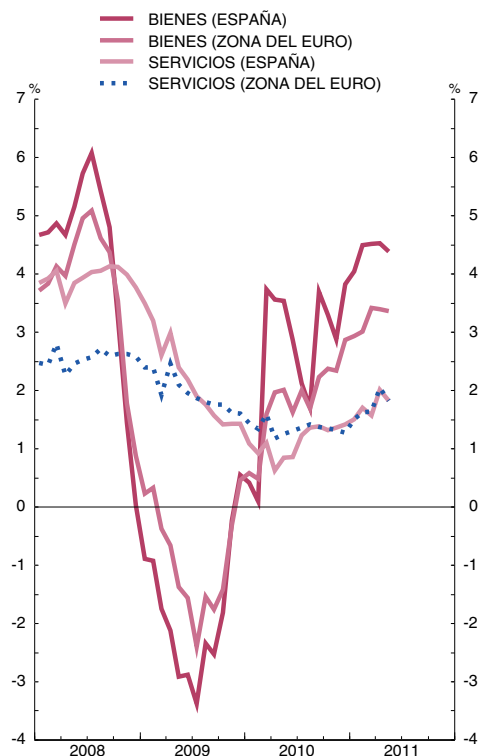

FUENTE: Eurostat.

a. Desde enero de 2011 se han incorporado las normas del Reglamento CE Nº330/2009 de la Comisión Europea sobre el tratamiento de los productos estacionales, lo que provoca una ruptura de las series. Las series construidas con la nueva metodología sólo están disponibles desde enero de 2010. Las tasas interanuales aquí presentadas para 2010 son las difundidas por Eurostat, construidas haciendo uso de la serie con la nueva metodología para 2010 y de la serie con la antigua para 2009. De esta forma, esas tasas ofrecen una visión distorsionada al comparar índices de precios con dos metodologías diferentes. Las tasas interanuales del IAPC en 2010 calculadas de modo coherente haciendo uso solamente de la metodología anterior y que por tanto son homogéneas, son las siguientes: Ene:1,1; Feb:0,9; Mar:1,5; Abr:1,6; May:1,8; Jun:1,5; Jul:1,9; Ago:1,8; Sep:2,1; Oct:2,3; Nov:2,2; Dic:2,9. Pueden consultarse notas metodológicas más detalladas en la página de Eurostat en la Red (www.europa.eu.int)

5.3. ÍNDICE DE PRECIOS INDUSTRIALES. ESPAÑA Y ZONA DEL EURO. BASE 2005 = 100

■ Serie representada gráficamente.

Tasas de variación interanual

| | | General | | | Bienes de consumo | | Bienes de equipo | | Bienes intermedios | | Energía | | Pro memoria: zona del euro | | | | | |
|----|-----|----------------|-----------------------|-----------------|-----------------------|-----------------|-----------------------|-----------------|-----------------------|-----------------|-----------------------|-----------------|----------------------------|--------------------------------------|--|---------------------------------------|----------------------------|------|
| | | Serie original | m ₁ (a) | T ₁₂ | m ₁ (a) | T ₁₂ | m ₁ (a) | T ₁₂ | m ₁ (a) | T ₁₂ | m ₁ (a) | T ₁₂ | Total T ₁₂ | Bienes de consumo T ₁₂ | Bienes de inversión T ₁₂ | Bienes Intermedios T ₁₂ | Energía T ₁₂ | |
| | | | | | | | | | | | | | | | | | | 1 |
| 08 | M | 116,3 | - | 6,5 | - | 4,4 | - | 2,5 | - | 5,5 | - | 14,3 | 6,1 | 3,9 | 2,1 | 3,9 | 14,3 | |
| 09 | MP | 112,4 | - | -3,4 | - | -0,6 | - | 0,8 | - | -5,4 | - | -6,8 | -5,1 | -2,1 | 0,5 | -5,2 | -11,5 | |
| 10 | MP | 115,9 | - | 3,2 | - | 0,2 | - | 0,2 | - | 2,9 | - | 9,8 | 2,9 | 0,4 | 0,3 | 3,5 | 6,5 | |
| 10 | E-A | MP | 114,5 | - | 2,0 | - | -0,3 | - | -0,1 | - | 0,4 | - | 9,1 | 0,6 | -0,5 | -0,4 | 0,4 | 2,3 |
| 11 | E-A | MP | 122,9 | - | 7,3 | - | 2,0 | - | 1,1 | - | 7,5 | - | 18,0 | 6,5 | 2,7 | 1,3 | 7,7 | 12,7 |
| 10 | Ene | P | 113,6 | 1,0 | 0,9 | 0,3 | -0,5 | 0,2 | -0,3 | 0,6 | -0,9 | 3,2 | 6,3 | -1,0 | -0,7 | -0,6 | -1,5 | -1,5 |
| | Feb | P | 113,8 | 0,2 | 1,1 | - | -0,6 | 0,2 | - | 0,3 | -0,4 | 0,4 | 6,8 | -0,4 | -0,5 | -0,5 | -0,4 | -0,5 |
| | Mar | P | 114,6 | 0,7 | 2,3 | 0,1 | -0,1 | -0,1 | - | 0,4 | 0,4 | 2,2 | 10,1 | 0,9 | -0,4 | -0,3 | 0,8 | 3,1 |
| | Abr | P | 115,8 | 1,0 | 3,7 | - | 0,1 | - | -0,1 | 1,3 | 2,4 | 2,4 | 13,1 | 2,8 | -0,3 | -0,0 | 2,7 | 7,9 |
| | May | P | 116,0 | 0,2 | 3,8 | -0,1 | 0,2 | - | -0,1 | 0,8 | 3,5 | 0,2 | 12,0 | 3,2 | -0,0 | 0,3 | 3,9 | 7,4 |
| | Jun | P | 116,1 | 0,1 | 3,2 | 0,1 | 0,3 | 0,1 | 0,1 | - | 3,7 | 0,2 | 8,7 | 3,1 | 0,2 | 0,4 | 4,3 | 6,2 |
| | Jul | P | 116,0 | -0,1 | 3,3 | - | 0,2 | - | 0,2 | -0,3 | 3,2 | -0,1 | 9,8 | 4,0 | 0,4 | 0,6 | 4,5 | 9,6 |
| | Ago | P | 116,1 | 0,1 | 2,7 | 0,3 | - | 0,2 | 0,5 | 0,6 | 3,4 | -0,9 | 7,0 | 3,6 | 0,5 | 0,7 | 4,7 | 7,4 |
| | Sep | P | 116,3 | 0,2 | 3,4 | 0,3 | 0,2 | 0,1 | 0,5 | 0,5 | 4,0 | -0,2 | 9,1 | 4,3 | 0,8 | 0,7 | 5,1 | 9,3 |
| | Oct | P | 117,0 | 0,6 | 4,1 | 0,1 | 0,6 | - | 0,5 | 0,2 | 4,3 | 1,9 | 10,5 | 4,4 | 1,2 | 0,7 | 5,5 | 8,7 |
| | Nov | P | 117,4 | 0,3 | 4,4 | - | 0,9 | 0,1 | 0,6 | 0,4 | 5,1 | 1,0 | 10,7 | 4,6 | 1,5 | 0,9 | 5,8 | 8,8 |
| | Dic | P | 118,5 | 0,9 | 5,3 | 0,3 | 1,3 | - | 0,7 | 0,7 | 5,7 | 2,7 | 13,5 | 5,4 | 1,8 | 0,7 | 6,3 | 11,3 |
| 11 | Ene | P | 121,3 | 2,4 | 6,8 | 0,5 | 1,5 | 0,5 | 1,0 | 1,8 | 6,9 | 6,7 | 17,3 | 6,0 | 2,1 | 1,2 | 7,3 | 11,8 |
| | Feb | P | 122,4 | 0,9 | 7,6 | 0,5 | 1,9 | 0,1 | 0,9 | 1,2 | 7,9 | 1,4 | 18,5 | 6,6 | 2,5 | 1,3 | 8,2 | 12,7 |
| | Mar | P | 123,5 | 0,9 | 7,8 | 0,3 | 2,1 | 0,2 | 1,2 | 0,6 | 8,0 | 2,3 | 18,6 | 6,8 | 2,8 | 1,3 | 8,0 | 13,1 |
| | Abr | P | 124,2 | 0,6 | 7,3 | 0,4 | 2,5 | 0,1 | 1,3 | 0,5 | 7,1 | 1,3 | 17,4 | 6,7 | 3,3 | 1,3 | 7,3 | 13,3 |

ÍNDICE DE PRECIOS INDUSTRIALES. GENERAL

Tasas de variación interanual

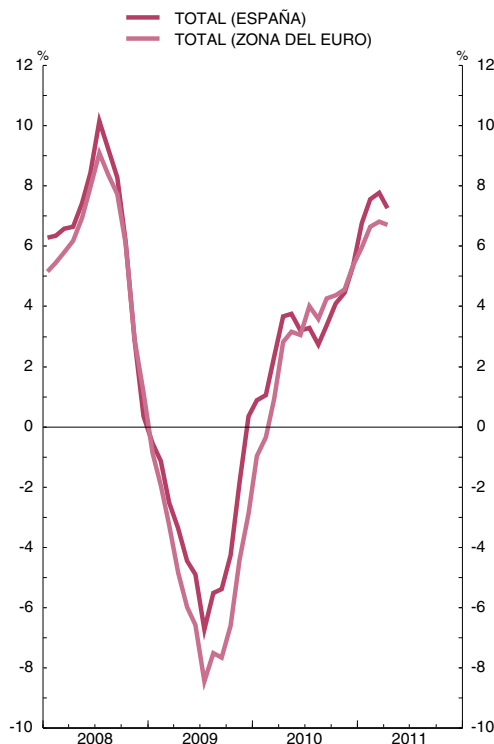

ÍNDICE DE PRECIOS INDUSTRIALES. COMPONENTES

Tasas de variación interanual

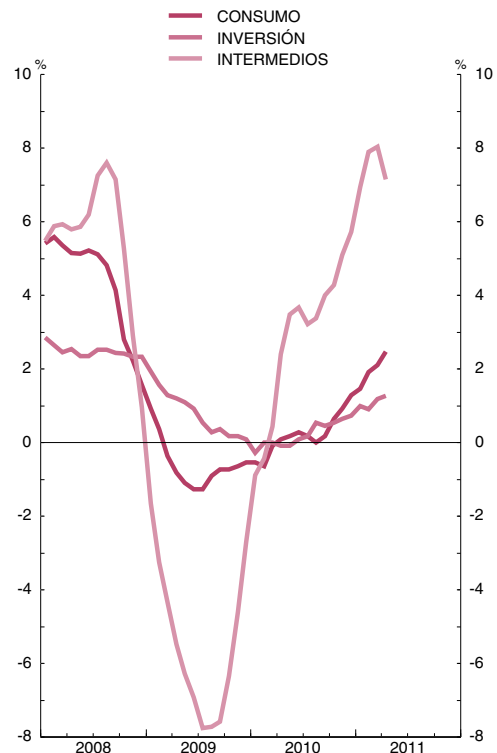

FUENTES: INE y BCE.

Nota: Las series de base de este indicador, para España, figuran en el Boletín Estadístico del Banco de España, capítulo 25, cuadro 3.

a. Tasa de variación intermensual no anualizada.

5.4. ÍNDICES DEL VALOR UNITARIO DEL COMERCIO EXTERIOR DE ESPAÑA

■ Serie representada gráficamente.

Tasas de variación interanual

| | Exportaciones / Expediciones | | | | | | Importaciones / Introducciones | | | | | |
|---------------|------------------------------|-------------------|-------------------|--------------------|-------------|----------------|--------------------------------|-------------------|-------------------|--------------------|-------------|----------------|
| | Total | Bienes de consumo | Bienes de capital | Bienes intermedios | | | Total | Bienes de consumo | Bienes de capital | Bienes intermedios | | |
| | | | | Total | Energéticos | No energéticos | | | | Total | Energéticos | No energéticos |
| 1 | 2 | 3 | 4 | 5 | 6 | 7 | 8 | 9 | 10 | 11 | 12 | |
| 08 | 1,9 | 0,7 | 1,7 | 2,7 | 30,9 | 0,1 | 3,8 | 0,1 | 1,9 | 5,7 | 21,3 | -0,7 |
| 09 | -6,8 | -2,8 | -6,3 | -9,6 | -29,8 | -7,0 | -10,6 | -3,2 | -5,1 | -14,4 | -27,5 | -8,9 |
| 10 | 2,5 | 2,5 | -5,3 | 4,0 | 12,9 | 3,5 | 5,2 | 2,6 | 3,2 | 6,8 | 24,3 | 2,4 |
| 10 E-M | -2,2 | 0,0 | -9,2 | -2,5 | -3,7 | -1,9 | -1,2 | -7,6 | -3,9 | 2,8 | 21,9 | -1,6 |
| 11 E-M | 6,5 | 4,8 | 1,8 | 8,6 | 42,4 | 6,4 | 11,3 | 8,6 | 1,0 | 13,2 | 30,7 | 7,8 |
| 09 Oct | -6,6 | -4,7 | 11,8 | -10,7 | -38,5 | -7,6 | -13,8 | -12,1 | -4,4 | -15,8 | -26,0 | -11,7 |
| Nov | -8,6 | -5,7 | -4,4 | -11,4 | -37,4 | -7,9 | -12,5 | -14,5 | -9,8 | -12,0 | -15,8 | -9,8 |
| Dic | -6,7 | -2,5 | -15,2 | -7,9 | -26,7 | -5,3 | -7,2 | -8,0 | -4,6 | -7,3 | -2,3 | -7,6 |
| 10 Ene | -2,9 | -3,1 | -6,2 | -2,3 | -8,1 | -1,3 | -1,5 | -6,3 | 4,5 | 0,2 | 14,6 | -3,7 |
| Feb | -1,8 | 1,8 | -7,7 | -3,1 | -3,7 | -2,2 | -0,8 | -8,0 | -6,7 | 4,3 | 24,9 | 0,3 |
| Mar | -1,9 | 1,6 | -13,5 | -2,3 | 0,6 | -2,3 | -1,2 | -8,6 | -9,9 | 4,1 | 26,5 | -1,1 |
| Abr | 0,3 | -4,3 | 2,2 | 3,1 | 13,8 | 2,4 | 1,1 | -5,3 | -5,9 | 4,6 | 30,2 | -2,0 |
| May | 4,1 | 3,0 | -15,0 | 8,8 | 19,0 | 8,6 | 5,2 | -7,3 | 4,8 | 10,7 | 38,4 | 4,5 |
| Jun | 2,7 | 1,5 | -10,2 | 6,1 | 11,4 | 6,2 | 6,5 | 0,6 | -2,0 | 9,5 | 30,5 | 3,8 |
| Jul | 3,8 | 2,6 | -8,0 | 6,9 | 17,6 | 6,0 | 5,1 | 7,6 | 1,3 | 4,0 | 17,9 | 0,6 |
| Ago | 6,8 | 4,3 | 0,2 | 8,8 | 26,1 | 6,9 | 12,2 | 13,4 | 18,5 | 10,9 | 21,2 | 8,8 |
| Sep | 5,6 | 4,7 | 7,7 | 5,6 | 17,2 | 5,0 | 6,6 | 4,6 | 16,0 | 6,9 | 20,6 | 3,6 |
| Oct | 5,0 | 6,9 | 1,0 | 4,5 | 21,0 | 3,5 | 9,0 | 12,3 | 0,4 | 8,6 | 22,0 | 5,2 |
| Nov | 4,5 | 6,3 | -8,2 | 5,3 | 25,0 | 4,0 | 10,0 | 13,7 | 14,4 | 7,6 | 16,2 | 5,0 |
| Dic | 3,9 | 4,3 | -5,7 | 5,6 | 14,3 | 4,5 | 10,3 | 13,0 | 2,6 | 10,1 | 28,4 | 3,6 |
| 11 Ene | 5,9 | 4,9 | -2,6 | 8,1 | 48,4 | 5,9 | 11,7 | 9,9 | -9,1 | 14,5 | 29,2 | 7,9 |
| Feb | 6,1 | 4,7 | 3,1 | 7,5 | 27,7 | 5,5 | 11,1 | 5,5 | 2,2 | 13,9 | 28,7 | 9,2 |
| Mar | 7,5 | 4,9 | 5,1 | 9,9 | 49,8 | 7,7 | 11,0 | 10,1 | 10,0 | 11,4 | 33,9 | 6,4 |

ÍNDICES DEL VALOR UNITARIO DE LAS EXPORTACIONES Y DE LAS IMPORTACIONES (a)

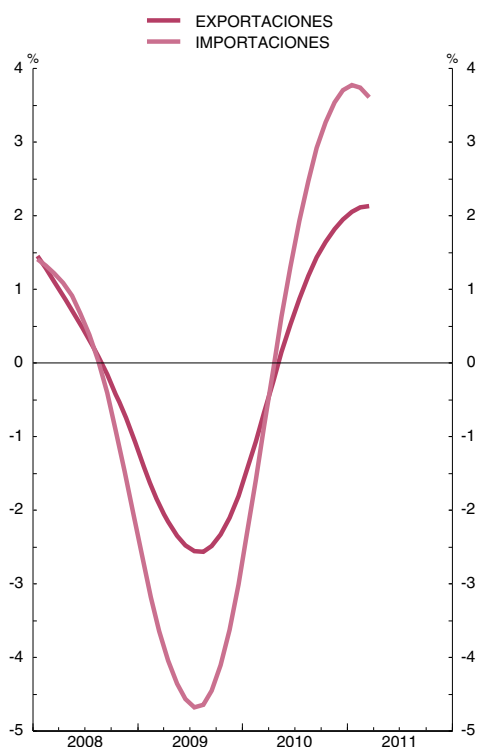

ÍNDICES DEL VALOR UNITARIO DE LAS IMPORTACIONES POR GRUPOS DE PRODUCTOS (a)

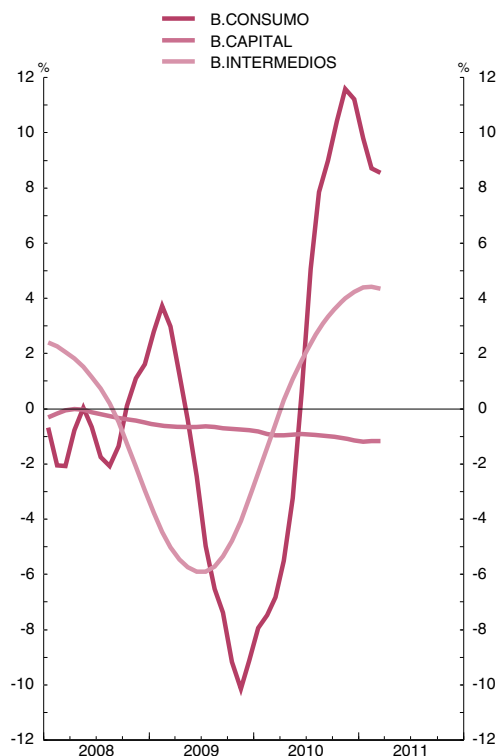

FUENTES: ME y BE.

Nota: Las series de base de este indicador figuran en el Boletín Estadístico del Banco de España, capítulo 18, cuadros 6 y 7.

a. Tasas de variación interanual (tendencia obtenida con TRAMO-SEATS).

6.1. ESTADO. RECURSOS Y EMPLEOS SEGÚN LA CONTABILIDAD NACIONAL. ESPAÑA

■ Serie representada gráficamente.

Millones de euros

| | Capacidad (+) o necesidad (-) de financiación | Recursos corrientes y de capital | | | | | | Empleos corrientes y de capital | | | | | | Pro memoria: déficit de caja | | |
|--------|---|----------------------------------|---------------------------------------|---|--|--|--------|---------------------------------|-----------------------------|-----------|--|---|--------|------------------------------|-------------------|----------------|
| | | Total | Impuesto sobre el valor añadido (IVA) | Otros impuestos sobre los productos y sobre importaciones excepto IVA | Intereses y otras rentas de la propiedad | Impuestos sobre la renta y el patrimonio | Resto | Total | Remuneración de asalariados | Intereses | Transferencias corrientes y de capital entre Administraciones Públicas | Ayudas a la inversión y otras transferencias de capital | Resto | Déficit de caja | Ingresos líquidos | Pagos líquidos |
| | 1 = 2-8 | 2 = 3a7 | 3 | 4 | 5 | 6 | 7 | 8 = 9a13 | 9 | 10 | 11 | 12 | 13 | 14 = 15-16 | 15 | 16 |
| 06 | 5 005 | 147 220 | 34 929 | 11 331 | 5 328 | 82 528 | 13 104 | 142 215 | 16 839 | 13 820 | 69 588 | 5 808 | 36 160 | 11 471 | 141 847 | 130 375 |
| 07 | 12 098 | 165 010 | 33 332 | 12 938 | 6 645 | 99 240 | 12 855 | 152 912 | 18 006 | 14 024 | 77 833 | 6 092 | 36 957 | 20 135 | 159 840 | 139 704 |
| 08 | -30 642 | 135 104 | 26 065 | 12 715 | 7 006 | 76 927 | 12 391 | 165 746 | 19 179 | 14 147 | 85 333 | 5 911 | 41 176 | -18 747 | 129 336 | 148 082 |
| 09 | P -99 258 | 105 827 | 18 767 | 11 563 | 8 144 | 58 234 | 9 119 | 205 085 | 20 141 | 16 318 | 119 693 | 5 988 | 42 945 | -87 281 | 102 038 | 189 319 |
| 10 | A -50 842 | 141 995 | 42 685 | 11 733 | 8 018 | 62 767 | 16 792 | 192 837 | 20 173 | 18 098 | 109 209 | 4 648 | 40 709 | -52 235 | 127 337 | 179 572 |
| 10 E-A | A -5 320 | 49 189 | 17 617 | 3 747 | 2 209 | 25 294 | 322 | 54 509 | 5 945 | 5 578 | 32 411 | 320 | 10 255 | -12 393 | 49 560 | 61 953 |
| 11 E-A | A -2 493 | 44 963 | 16 193 | 2 384 | 2 397 | 21 283 | 2 706 | 47 456 | 5 763 | 6 899 | 23 993 | 900 | 9 901 | -6 143 | 43 648 | 49 791 |
| 10 Abr | A 3 388 | 17 392 | 5 097 | 1 099 | 439 | 10 181 | 576 | 14 004 | 1 597 | 1 416 | 8 517 | 84 | 2 390 | 3 153 | 16 801 | 13 648 |
| May | A -13 564 | 2 499 | 710 | 914 | 264 | -229 | 840 | 16 063 | 1 526 | 1 451 | 9 877 | 409 | 2 800 | -10 485 | 1 746 | 12 231 |
| Jun | A -10 966 | 5 078 | 787 | 1 108 | 416 | 597 | 2 170 | 16 044 | 2 695 | 1 508 | 8 690 | -57 | 3 208 | -7 916 | 4 080 | 11 996 |
| Jul | A 3 984 | 21 133 | 9 606 | 993 | 546 | 9 346 | 642 | 17 149 | 1 395 | 1 524 | 11 471 | 187 | 2 572 | 1 114 | 20 944 | 19 831 |
| Ago | A -9 084 | 3 952 | -1 965 | 975 | 522 | 3 767 | 653 | 13 036 | 1 409 | 1 539 | 7 525 | 108 | 2 455 | -7 374 | 2 599 | 9 973 |
| Sep | A -1 618 | 14 272 | 4 931 | 1 084 | 625 | 6 366 | 1 266 | 15 890 | 1 470 | 1 589 | 9 850 | 162 | 2 819 | -885 | 13 747 | 14 632 |
| Oct | A 5 180 | 19 574 | 6 173 | 1 004 | 306 | 11 369 | 722 | 14 394 | 1 460 | 1 522 | 8 512 | 270 | 2 630 | 3 090 | 19 220 | 16 131 |
| Nov | A -7 514 | 7 663 | 1 646 | 986 | 223 | 3 494 | 1 314 | 15 177 | 1 462 | 1 577 | 8 989 | 173 | 2 976 | -8 198 | 7 313 | 15 511 |
| Dic | A -11 940 | 18 635 | 3 180 | 922 | 2 907 | 2 763 | 8 863 | 30 575 | 2 811 | 1 810 | 11 884 | 3 076 | 10 994 | -9 188 | 8 127 | 17 315 |
| 11 Ene | A -1 217 | 7 839 | -777 | 815 | 243 | 8 762 | -1 204 | 9 056 | 1 346 | 1 870 | 4 017 | - | 1 823 | -7 706 | 9 484 | 17 190 |
| Feb | A 3 095 | 16 670 | 11 780 | 464 | 265 | 1 578 | 2 583 | 13 575 | 1 418 | 1 433 | 7 254 | 26 | 3 444 | 2 125 | 13 447 | 11 322 |
| Mar | A -8 811 | 3 336 | -225 | 446 | 1 419 | 1 617 | 79 | 12 147 | 1 509 | 1 806 | 5 759 | 566 | 2 507 | -3 579 | 4 522 | 8 101 |
| Abr | A 4 440 | 17 118 | 5 415 | 659 | 470 | 9 326 | 1 248 | 12 678 | 1 490 | 1 790 | 6 963 | 308 | 2 127 | 3 018 | 16 196 | 13 178 |

ESTADO. CAPACIDAD/NECESIDAD DE FINANCIACIÓN Y DÉFICIT DE CAJA (Suma móvil 12 meses)

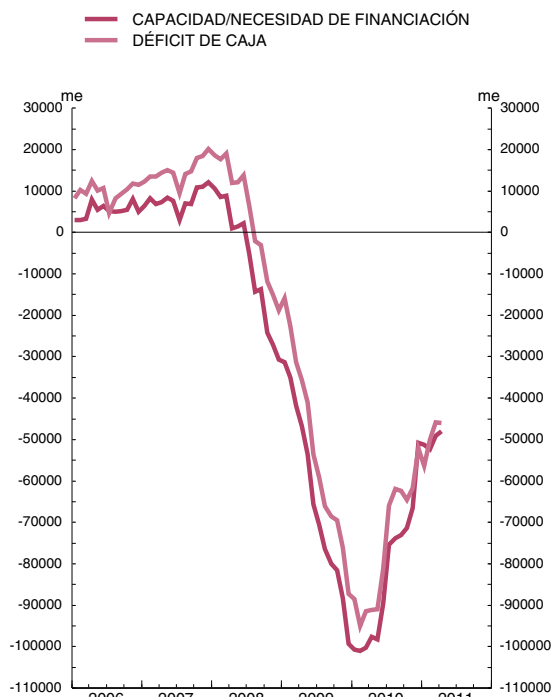

ESTADO. RECURSOS Y EMPLEOS SEGÚN CONTABILIDAD NACIONAL (Suma móvil 12 meses)

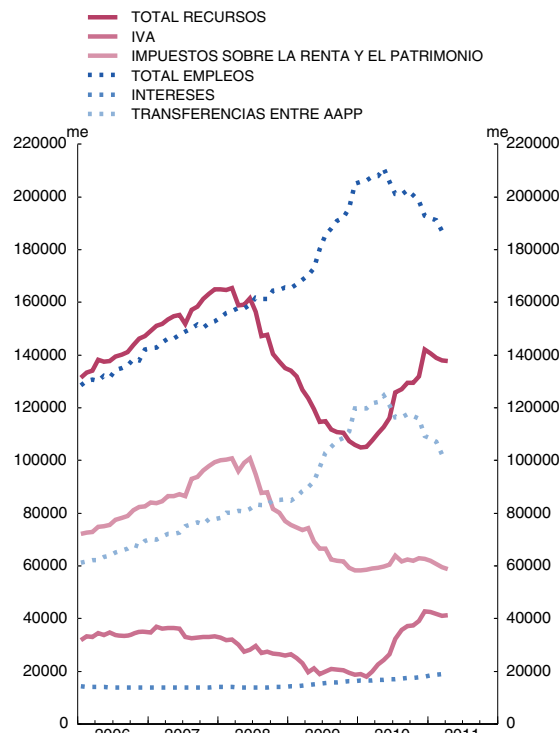

FUENTE: Ministerio de Economía y Hacienda (IGAE).

6.2. ESTADO. OPERACIONES FINANCIERAS. ESPAÑA

■ Serie representada gráficamente.

Millones de euros

| | Capacidad (+) o necesidad (-) de financiación | Adquisiciones netas de activos financieros | | Pasivos netos contraídos | | | | | | | | | | Contracción neta de pasivos (excepto otras cuentas pendientes de pago) | |
|---------------|---|--|---------------------------------|--------------------------|---|-----------------------|---|------------------------------|---|----------------------------------|---------------------------------|--------------------------------------|-----------------|--|---------------------------|
| | | Total | Depósitos en el Banco de España | Del cual | | Por instrumentos | | | | | Por sectores de contrapartida | | | | |
| | | | | Total | En monedas distintas de la peseta/ euro | Valores a corto plazo | Bonos, obligaciones, notas y valores asumidos | Créditos del Banco de España | Otros pasivos materializados en instrumentos de mercado (a) | Otras cuentas pendientes de pago | En poder de sectores residentes | | Resto del mundo | | |
| | | | | | | | | | | | Total | Instituciones financieras monetarias | | | Otros sectores residentes |
| 1 | 2 | 3 | 4 | 5 | 6 | 7 | 8 | 9 | 10 | 11 | 12 | 13 | 14 | 15 | |
| 06 | 5 005 | 1 917 | -200 | -3 088 | -1 195 | -2 198 | -4 346 | -486 | -418 | 4 360 | -13 445 | -18 000 | 4 555 | 10 357 | -7 448 |
| 07 | 12 098 | 5 382 | 65 | -6 716 | -118 | 1 206 | -6 475 | -519 | -2 495 | 1 567 | 13 867 | 5 342 | 8 525 | -20 582 | -8 282 |
| 08 | -30 642 | 22 314 | 4 337 | 52 956 | 1 227 | 19 355 | 30 868 | -520 | -40 | 3 293 | 40 724 | 22 233 | 18 491 | 12 232 | 49 663 |
| 09 | P -99 258 | 17 133 | -4 197 | 116 391 | 1 524 | 34 043 | 86 835 | -535 | -412 | -3 540 | 71 089 | 50 819 | 20 270 | 45 302 | 119 931 |
| 10 | A -50 842 | 14 719 | -5 | 65 561 | -726 | 3 616 | 57 958 | -544 | 1 042 | 3 488 | 59 264 | 9 943 | 49 321 | 6 297 | 62 072 |
| 10 E-A | A -5 320 | 727 | -206 | 6 047 | -33 | -4 843 | 13 671 | -544 | -10 | -2 227 | 4 129 | -2 532 | 6 661 | 1 919 | 8 274 |
| 11 E-A | A -2 493 | 34 049 | 18 020 | 36 542 | 21 | -1 509 | 22 302 | -537 | -1 | 16 286 | 43 551 | 1 579 | 41 971 | -7 009 | 20 255 |
| 10 Abr | A 3 388 | 4 329 | -100 | 941 | 1 | -3 070 | 3 151 | -544 | -32 | 1 436 | 5 173 | 3 477 | 1 696 | -4 232 | -495 |
| May | A -13 564 | -4 890 | 100 | 8 674 | 20 | 597 | 7 918 | - | 4 | 155 | 10 154 | 7 828 | 2 327 | -1 480 | 8 519 |
| Jun | A -10 966 | 3 134 | 20 | 14 100 | -39 | 1 222 | 9 062 | - | 19 | 3 797 | 12 671 | -106 | 12 777 | 1 429 | 10 303 |
| Jul | A 3 984 | 7 605 | 257 | 3 621 | -886 | 2 500 | -8 582 | - | 175 | 9 529 | 5 131 | -14 069 | 19 200 | -1 510 | -5 907 |
| Ago | A -9 084 | -7 081 | 23 | 2 003 | 16 | 2 495 | 4 995 | - | -6 | -5 479 | 76 | -2 421 | 2 498 | 1 927 | 7 483 |
| Sep | A -1 618 | 5 208 | -1 | 6 826 | -23 | 644 | 8 852 | - | -33 | -2 636 | 6 039 | 11 885 | -5 846 | 787 | 9 463 |
| Oct | A 5 180 | 17 270 | 2 497 | 12 090 | 10 | 5 037 | 7 129 | - | 190 | -265 | 1 775 | 3 668 | -1 893 | 10 315 | 12 356 |
| Nov | A -7 514 | -4 092 | -2 700 | 3 422 | 15 | -1 919 | 8 406 | - | 148 | -3 214 | 8 432 | 1 638 | 6 794 | -5 011 | 6 635 |
| Dic | A -11 940 | -3 164 | 5 | 8 776 | 195 | -2 116 | 6 508 | - | 555 | 3 829 | 10 856 | 4 052 | 6 804 | -2 080 | 4 947 |
| 11 Ene | A -1 217 | 2 345 | -0 | 3 562 | 15 | -806 | 6 766 | - | 6 | -2 404 | -1 601 | -3 340 | 1 739 | 5 163 | 5 966 |
| Feb | A 3 095 | 16 650 | -4 | 13 555 | 14 | 1 979 | 9 972 | - | 8 | 1 596 | 14 400 | 3 301 | 11 100 | -845 | 11 959 |
| Mar | A -8 811 | 463 | -195 | 9 274 | -5 | -2 423 | 15 480 | - | -23 | -3 760 | 17 621 | 4 616 | 13 005 | -8 347 | 13 034 |
| Abr | A 4 440 | 14 590 | 18 220 | 10 150 | -4 | -259 | -9 917 | -537 | 8 | 20 854 | 13 130 | -2 997 | 16 127 | -2 980 | -10 704 |

ESTADO. PASIVOS NETOS CONTRAÍDOS. POR INSTRUMENTOS (Suma móvil 12 meses)

ESTADO. PASIVOS NETOS CONTRAÍDOS. POR SECTORES DE CONTRAPARTIDA (Suma móvil de 12 meses)

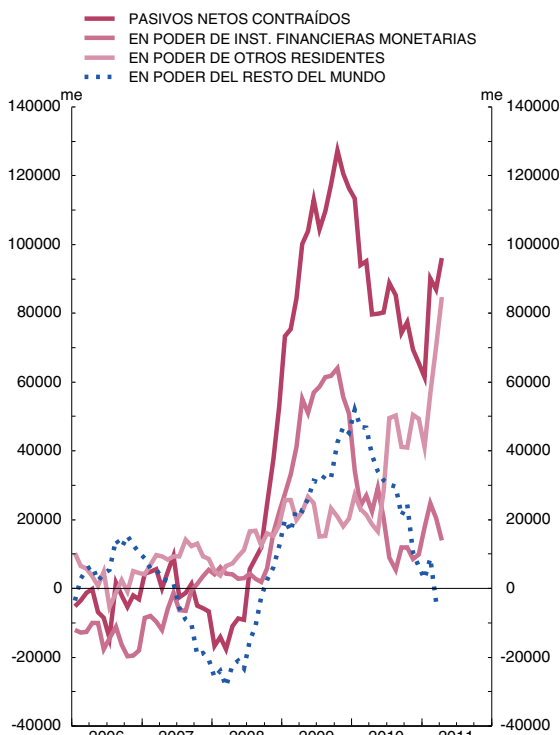
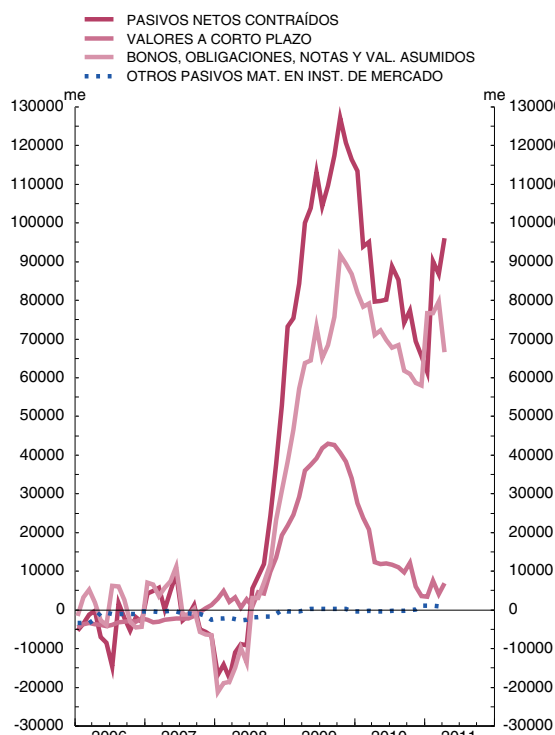

FUENTE: BE.

a. Incluye otros créditos, valores no negociables, moneda y Caja General de Depósitos.

6.3. ESTADO. PASIVOS EN CIRCULACIÓN. ESPAÑA

■ Serie representada gráficamente.

Millones de euros

| Pasivos en circulación (excepto otras cuentas pendientes de pago) | | | | | | | | | | | Pro memoria: | | | |
|---|-----------|---|-----------------------|---|------------------------------|---|---------------------------------|---------------------------|---------------------------|-----------------|---------------------------------|-------------------------------|--------|--------|
| Deuda del Estado elaborada según la metodología del Protocolo de déficit excesivo | Del cual: | Por instrumentos | | | | | Por sectores de contrapartida | | | | Depósitos en el Banco de España | Avalés prestados (saldo vivo) | | |
| | | En monedas distintas de la peseta/ del euro | Valores a corto plazo | Bonos, obligaciones, notas y valores asumidos | Créditos del Banco de España | Otros pasivos materializados en instrumentos de mercado (a) | En poder de sectores residentes | | | Resto del mundo | | | | |
| | | | | | | | Total | Administraciones Públicas | Otros sectores residentes | | | | | |
| 1 | 2 | 3 | 4 | 5 | 6 | 7 | 8 | 9 | 10 | 11 | 12 | | | |
| 06 | | 294 419 | 515 | 31 060 | 250 702 | 6 416 | 6 242 | 163 799 | 21 897 | 141 902 | 152 517 | 100 | 5 794 | |
| 07 | | 286 090 | 355 | 31 644 | 243 246 | 5 832 | 5 367 | 171 398 | 25 551 | 145 847 | 140 243 | 165 | 6 162 | |
| 08 | | 327 938 | 63 | 50 788 | 266 334 | 5 249 | 5 567 | 200 670 | 34 511 | 166 159 | 161 779 | 4 502 | 8 152 | |
| 09 | P | 433 093 | 68 | 84 303 | 338 969 | 4 665 | 5 155 | 262 957 | 46 105 | 216 852 | 216 241 | 305 | 58 854 | |
| 10 | Abr | A | 440 071 | 0 | 79 233 | 351 611 | 4 082 | 5 145 | 269 388 | 51 648 | 217 740 | 222 331 | 99 | 62 765 |
| | May | A | 446 838 | 0 | 79 922 | 357 684 | 4 082 | 5 150 | 278 836 | 52 145 | 226 691 | 220 147 | 199 | 64 284 |
| | Jun | A | 453 874 | 0 | 80 076 | 364 547 | 4 082 | 5 169 | 287 771 | 54 580 | 233 191 | 220 683 | 219 | 65 418 |
| | Jul | A | 453 181 | 0 | 81 658 | 362 097 | 4 082 | 5 344 | 285 302 | 54 623 | 230 679 | 222 502 | 476 | 63 794 |
| | Ago | A | 454 894 | 0 | 83 082 | 362 392 | 4 082 | 5 338 | 288 152 | 58 952 | 229 200 | 225 694 | 500 | 64 760 |
| | Sep | A | 462 742 | 0 | 83 952 | 369 403 | 4 082 | 5 304 | 294 810 | 59 102 | 235 708 | 227 034 | 499 | 65 267 |
| | Oct | A | 476 034 | 0 | 89 354 | 377 104 | 4 082 | 5 494 | 299 702 | 59 344 | 240 357 | 235 676 | 2 996 | 65 183 |
| | Nov | A | 480 456 | 0 | 87 787 | 382 944 | 4 082 | 5 642 | 299 682 | 60 244 | 239 437 | 241 019 | 296 | 69 311 |
| | Dic | A | 483 174 | 0 | 85 980 | 386 915 | 4 082 | 6 197 | 299 202 | 61 170 | 238 032 | 245 142 | 300 | 73 560 |
| 11 | Ene | A | 491 599 | 0 | 85 559 | 395 755 | 4 082 | 6 204 | 319 174 | 60 868 | 258 305 | 233 294 | 300 | 75 420 |
| | Feb | A | 499 756 | 0 | 87 018 | 402 444 | 4 082 | 6 211 | 327 051 | 61 764 | 265 287 | 234 468 | 295 | 81 961 |
| | Mar | A | 506 613 | 0 | 83 408 | 412 935 | 4 082 | 6 188 | 335 427 | 64 409 | 271 019 | 235 594 | 100 | 83 500 |
| | Abr | A | 499 698 | 0 | 83 479 | 406 524 | 3 499 | 6 197 | ... | 63 126 | ... | ... | 18 320 | 84 677 |

ESTADO. PASIVOS EN CIRCULACIÓN
Por instrumentos

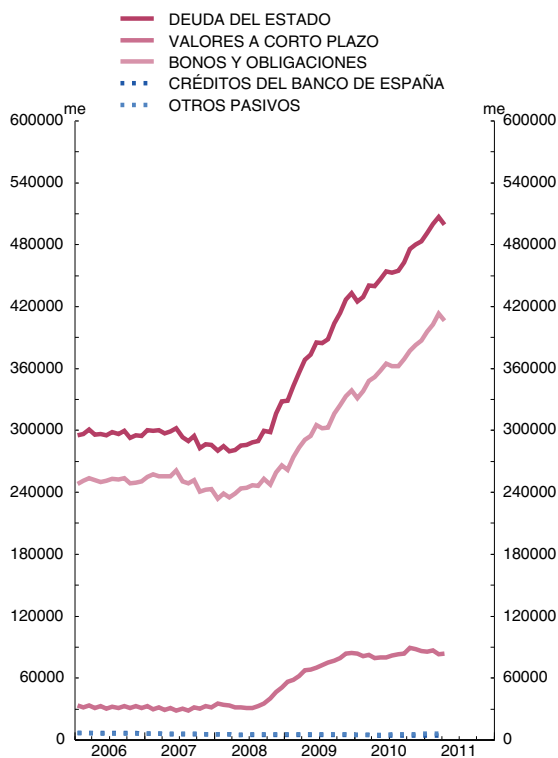

ESTADO. PASIVOS EN CIRCULACIÓN
Por sectores de contrapartida

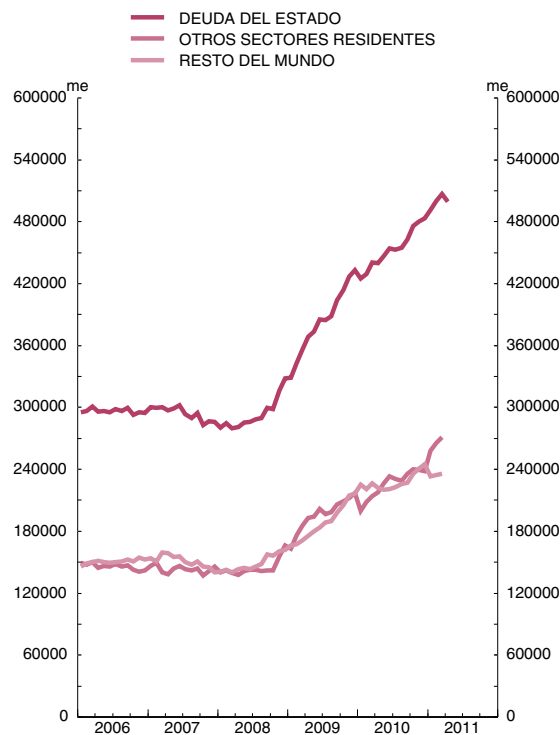

FUENTE: BE.

a. Incluye otros créditos, valores no negociables, moneda y Caja General de Depósitos.

7.1. BALANZA DE PAGOS DE ESPAÑA FRENTE A OTROS RESIDENTES EN LA ZONA DEL EURO Y AL RESTO DEL MUNDO. RESUMEN Y DETALLE DE LA CUENTA CORRIENTE

■ Serie representada gráficamente.

Millones de euros

| | | Cuenta corriente (a) | | | | | | | | | | | | | Transfe- rencias co- rrien- tes (saldo) | Cuenta de capital (saldo) | Cuenta corriente más cuenta de capital (saldo) | Cuenta finan- ciera (saldo) | Errores y omisio- nes |
|---------------|---|----------------------|---------|----------|-----------|--------|----------|---------------------|--------|---------------------|--------------|----------|--------|--------|--|------------------------------------|--|--------------------------------------|--------------------------------|
| | | Bienes | | | Servicios | | | | Rentas | | | | | | | | | | |
| | | Total (saldo) | Saldo | Ingresos | Pagos | Saldo | Ingresos | | Pagos | | Saldo | Ingresos | Pagos | | | | | | |
| | | | | | | | Total | Turismo y viajes | Total | Turismo y viajes | | | | | | | | | |
| | | 1=2+5+ 10+13 | 2=3-4 | 3 | 4 | 5=6-8 | 6 | 7 | 8 | 9 | 10=11- 12 | 11 | 12 | 13 | | | | | |
| 08 | | -104 676 | -85 594 | 193 007 | 278 601 | 25 791 | 97 651 | 41 901 | 71 861 | 13 834 | -35 483 | 53 050 | 88 533 | -9 389 | 5 475 | -99 201 | 100 222 | -1 021 | |
| 09 | P | -54 481 | -42 175 | 163 996 | 206 171 | 25 503 | 88 215 | 38 125 | 62 712 | 12 086 | -29 787 | 41 875 | 71 662 | -8 022 | 4 275 | -50 206 | 54 641 | -4 435 | |
| 10 | P | -47 891 | -47 098 | 190 794 | 237 892 | 27 945 | 93 694 | 39 621 | 65 749 | 12 663 | -21 695 | 41 337 | 63 032 | -7 043 | 6 461 | -41 430 | 43 415 | -1 986 | |
| 10 E-M | P | -15 934 | -10 891 | 43 628 | 54 519 | 4 208 | 20 155 | 7 091 | 15 947 | 2 686 | -5 026 | 7 766 | 12 792 | -4 226 | 1 893 | -14 041 | 16 952 | -2 911 | |
| 11 E-M | P | -17 715 | -11 914 | 53 435 | 65 349 | 4 365 | 20 145 | 7 567 | 15 781 | 2 694 | -6 026 | 7 194 | 13 221 | -4 140 | 1 579 | -16 137 | 14 274 | 1 863 | |
| 09 Dic | P | -4 511 | -3 899 | 14 029 | 17 928 | 1 401 | 6 870 | 2 041 | 5 469 | 951 | -2 400 | 5 730 | 8 130 | 387 | 787 | -3 724 | 2 523 | 1 201 | |
| 10 Ene | P | -5 273 | -4 109 | 12 335 | 16 444 | 1 252 | 6 385 | 2 441 | 5 132 | 877 | -1 144 | 3 049 | 4 193 | -1 272 | 1 287 | -3 986 | 3 988 | -2 | |
| Feb | P | -6 224 | -3 009 | 14 310 | 17 319 | 1 135 | 6 206 | 2 090 | 5 071 | 910 | -2 038 | 2 213 | 4 251 | -2 313 | 251 | -5 973 | 6 336 | -363 | |
| Mar | P | -4 437 | -3 773 | 16 984 | 20 757 | 1 820 | 7 564 | 2 559 | 5 744 | 899 | -1 844 | 2 504 | 4 348 | -641 | 354 | -4 083 | 6 628 | -2 545 | |
| Abr | P | -5 051 | -4 842 | 14 953 | 19 795 | 1 436 | 6 637 | 2 401 | 5 201 | 860 | -1 124 | 3 934 | 5 058 | -521 | -237 | -5 288 | 3 407 | 1 881 | |
| May | P | -5 020 | -3 913 | 16 574 | 20 487 | 2 503 | 7 912 | 3 247 | 5 408 | 660 | -3 098 | 3 804 | 6 902 | -512 | 1 828 | -3 192 | 5 459 | -2 267 | |
| Jun | P | -3 690 | -4 510 | 16 563 | 21 074 | 2 979 | 8 707 | 3 869 | 5 728 | 1 207 | -2 268 | 3 167 | 5 434 | 109 | 128 | -3 562 | 2 549 | 1 013 | |
| Jul | P | -2 387 | -3 820 | 16 721 | 20 541 | 3 943 | 9 741 | 5 010 | 5 798 | 1 246 | -1 813 | 3 764 | 5 577 | -697 | 567 | -1 820 | 2 167 | -346 | |
| Ago | P | -2 677 | -3 941 | 13 330 | 17 271 | 4 089 | 9 291 | 5 265 | 5 203 | 1 378 | -1 846 | 2 070 | 3 916 | -978 | 239 | -2 438 | 3 357 | -919 | |
| Sep | P | -4 024 | -4 200 | 16 288 | 20 488 | 3 261 | 8 877 | 4 304 | 5 616 | 1 349 | -1 975 | 3 524 | 5 499 | -1 111 | 556 | -3 469 | 5 957 | -2 489 | |
| Oct | P | -2 671 | -3 074 | 17 927 | 21 001 | 2 840 | 8 177 | 3 850 | 5 336 | 1 209 | -1 459 | 2 868 | 4 327 | -979 | 127 | -2 544 | 2 211 | 333 | |
| Nov | P | -3 932 | -3 338 | 18 077 | 21 415 | 1 722 | 7 007 | 2 520 | 5 284 | 1 096 | -3 151 | 2 042 | 5 193 | 835 | 321 | -3 611 | 1 403 | 2 208 | |
| Dic | P | -2 505 | -4 569 | 16 732 | 21 301 | 963 | 7 192 | 2 064 | 6 228 | 971 | 66 | 8 399 | 8 333 | 1 034 | 1 041 | -1 464 | -48 | 1 511 | |
| 11 Ene | P | -6 576 | -4 516 | 16 189 | 20 705 | 1 564 | 6 729 | 2 591 | 5 165 | 903 | -2 531 | 2 307 | 4 837 | -1 093 | 186 | -6 390 | 5 718 | 672 | |
| Feb | P | -5 401 | -2 894 | 17 321 | 20 215 | 1 070 | 6 184 | 2 243 | 5 115 | 922 | -1 253 | 2 632 | 3 885 | -2 323 | 1 254 | -4 147 | 4 357 | -210 | |
| Mar | P | -5 739 | -4 503 | 19 925 | 24 429 | 1 730 | 7 231 | 2 733 | 5 501 | 869 | -2 242 | 2 255 | 4 498 | -724 | 140 | -5 600 | 4 199 | 1 401 | |

RESUMEN

DETALLE DE LA CUENTA CORRIENTE

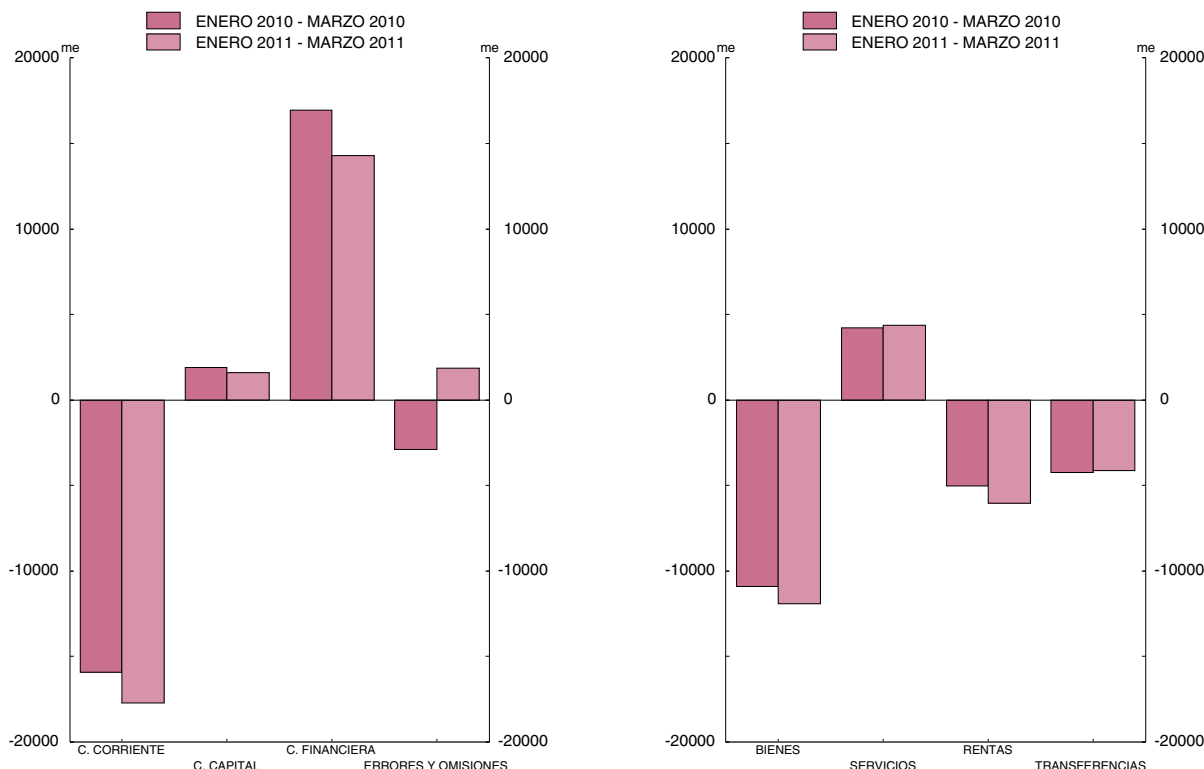

FUENTE: BE. Cifras elaboradas según el Manual de Balanza de Pagos del FMI (5.ª edición, 1993).

a. Un signo positivo para los saldos de la cuenta corriente y de capital significa superávit (ingresos mayores que pagos) y, por tanto, un préstamo neto al exterior (aumento de la posición acreedora o disminución de la posición deudora).

b. Un signo positivo para el saldo de la cuenta financiera (variación de pasivos mayor que la variación de activos) significa una entrada neta de financiación, es decir, un préstamo neto del resto del mundo (aumento de la posición deudora o disminución de la posición acreedora).

7.2. BALANZA DE PAGOS DE ESPAÑA FRENTE A OTROS RESIDENTES EN LA ZONA DEL EURO Y AL RESTO DEL MUNDO. DETALLE DE LA CUENTA FINANCIERA (a)

■ Serie representada gráficamente.

Millones de euros

| Cuenta financiera (VNP-VNA) | Total, excepto Banco de España | | | | | | | | | | | Banco de España | | | | |
|-----------------------------|--------------------------------|----------------------|--------------------------------|------------------------------|------------------------|--------------------------------|------------------------------|-----------------------|--------------------------------|------------------------------|---------------------------------------|-----------------|--------------|--|-------------------------------|--------|
| | Total (VNP-VNA) | Inversiones directas | | | Inversiones de cartera | | | Otras inversiones (d) | | | Derivados financieros netos (VNP-VNA) | Total (VNP-VNA) | Reservas (e) | Activos netos frente al Euro-sistema (e) | Otros activos netos (VNP-VNA) | |
| | | Saldo (VNP-VNA) | De España en el exterior (VNA) | Del exterior en España (VNP) | Saldo (VNP-VNA) | De España en el exterior (VNA) | Del exterior en España (VNP) | Saldo (VNP-VNA) | De España en el exterior (VNA) | Del exterior en España (VNP) | | | | | | |
| | | 1=2+13 | 3=5-4 | 4 | 5 | 6=8-7 | 7 | 8 | 9=11-10 | 10 | | | | | | 11 |
| 08 | 100 222 | 70 004 | 1 553 | 51 008 | 52 561 | -203 | -21 761 | -21 964 | 75 717 | 12 330 | 88 048 | -7 064 | 30 218 | -645 | 31 713 | -850 |
| 09 | P 54 641 | 44 177 | -433 | 7 009 | 6 576 | 45 325 | 4 119 | 49 444 | 5 145 | 4 065 | 9 210 | -5 861 | 10 464 | -1 563 | 6 146 | 5 882 |
| 10 | P 43 415 | 27 719 | -892 | 16 813 | 15 921 | 30 411 | -63 461 | -33 049 | -9 117 | 14 484 | 5 367 | 7 317 | 15 696 | -814 | 9 788 | 6 722 |
| 10 E-M | P 16 952 | 13 806 | 7 963 | -5 595 | 2 368 | -5 703 | -177 | -5 880 | 7 862 | -7 739 | 123 | 3 685 | 3 146 | -113 | 2 170 | 1 089 |
| 11 E-M | P 14 274 | 24 321 | -4 234 | 9 537 | 5 303 | 33 863 | -8 034 | 25 829 | -8 220 | 14 021 | 5 801 | 2 912 | -10 047 | -492 | -10 895 | 1 339 |
| 09 Dic | P 2 523 | -8 189 | -1 366 | -4 704 | -6 070 | 135 | -1 357 | -1 222 | -6 516 | 14 393 | 7 877 | -442 | 10 712 | -444 | 11 581 | -425 |
| 10 Ene | P 3 988 | 7 307 | -494 | 554 | 61 | 13 746 | -3 282 | 10 463 | -6 260 | 7 310 | 1 050 | 315 | -3 319 | -2 | -3 730 | 413 |
| Feb | P 6 336 | 1 647 | 7 934 | -6 911 | 1 023 | -20 227 | -701 | -20 929 | 13 264 | -12 529 | 735 | 676 | 4 689 | -113 | 4 298 | 504 |
| Mar | P 6 628 | 4 852 | 523 | 762 | 1 285 | 778 | 3 807 | 4 586 | 858 | -2 520 | -1 662 | 2 693 | 1 776 | 1 | 1 603 | 172 |
| Abr | P 3 407 | 10 439 | 1 429 | -1 396 | 33 | 4 779 | -8 409 | -3 631 | 3 694 | 965 | 4 659 | 537 | -7 032 | -6 | -7 566 | 540 |
| May | P 5 459 | -34 478 | -2 132 | 3 912 | 1 780 | -9 851 | -6 990 | -16 841 | -23 382 | 10 072 | -13 310 | 887 | 39 937 | -413 | 42 402 | -2 051 |
| Jun | P 2 549 | -32 546 | -802 | -366 | -1 168 | -5 201 | -8 995 | -14 196 | -29 192 | 1 656 | -27 536 | 2 649 | 35 096 | -9 | 27 477 | 7 627 |
| Jul | P 2 167 | 4 432 | -1 110 | 2 458 | 1 348 | 6 974 | -9 212 | -2 238 | -2 699 | 924 | -1 775 | 1 266 | -2 265 | -52 | -3 552 | 1 338 |
| Ago | P 3 357 | 21 261 | -5 539 | 6 402 | 863 | 13 218 | -3 931 | 9 287 | 13 984 | 4 784 | 18 768 | -402 | -17 904 | 32 | -17 970 | 34 |
| Sep | P 5 957 | 30 819 | -4 352 | 9 909 | 5 556 | 8 840 | -5 201 | 3 639 | 26 880 | -14 485 | 12 395 | -549 | -24 862 | -2 | -24 966 | 106 |
| Oct | P 2 211 | 19 218 | 2 809 | -595 | 2 213 | 22 541 | -7 770 | 14 772 | -4 368 | 16 475 | 12 107 | -1 764 | -17 007 | -212 | -16 092 | -703 |
| Nov | P 1 403 | 2 285 | 1 141 | -553 | 588 | -4 106 | -4 709 | -8 815 | 4 596 | -10 917 | -6 321 | 654 | -883 | -5 | -83 | -795 |
| Dic | P -48 | -7 518 | -299 | 2 638 | 2 339 | -1 080 | -8 066 | -9 146 | -6 492 | 12 749 | 6 257 | 354 | 7 470 | -35 | 7 967 | -462 |
| 11 Ene | P 5 718 | 8 282 | -2 820 | 4 558 | 1 737 | 15 714 | -6 508 | 9 206 | -5 880 | 14 050 | 8 170 | 1 269 | -2 565 | -216 | -2 836 | 487 |
| Feb | P 4 357 | 9 356 | 1 704 | 371 | 2 075 | 16 211 | -3 200 | 13 011 | -9 055 | -3 876 | -12 932 | 497 | -5 000 | -58 | -5 121 | 180 |
| Mar | P 4 199 | 6 682 | -3 118 | 4 608 | 1 490 | 1 939 | 1 673 | 3 612 | 6 715 | 3 847 | 10 563 | 1 146 | -2 483 | -218 | -2 938 | 673 |

CUENTA FINANCIERA (VNP-VNA)

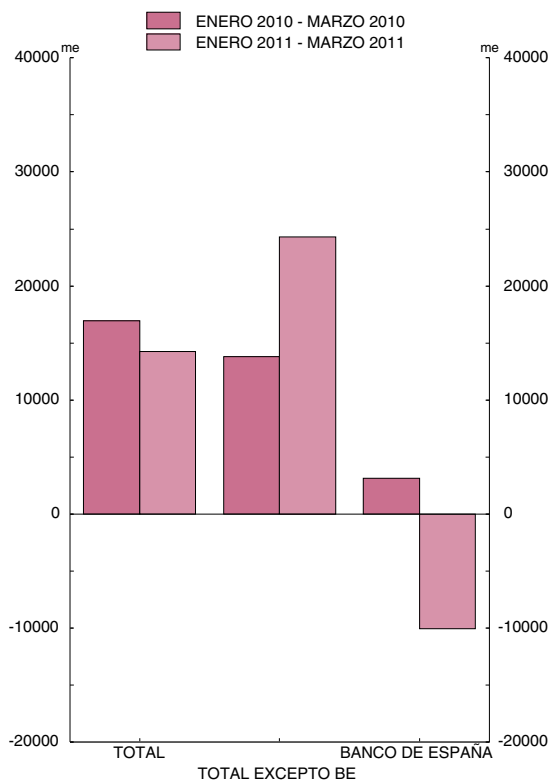

CUENTA FINANCIERA, EXCEPTO BANCO DE ESPAÑA. DETALLE (VNP-VNA)

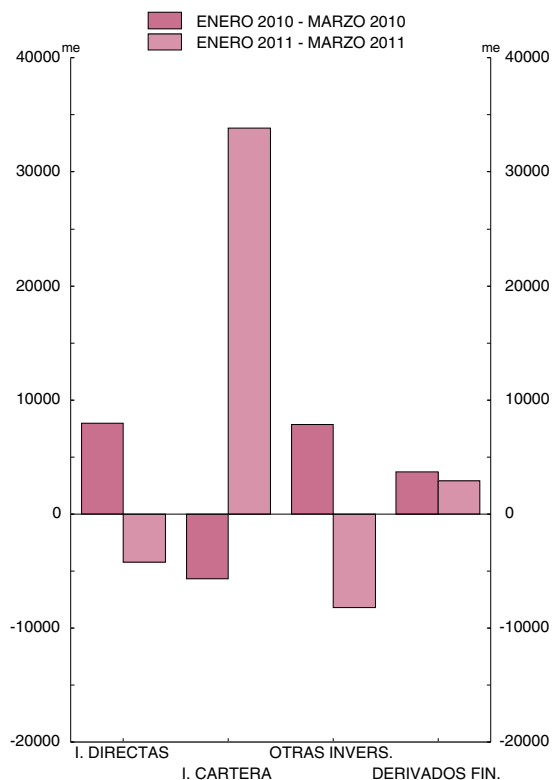

FUENTE: BE. Cifras elaboradas según el Manual de Balanza de Pagos del FMI (5.ª edición, 1993).

a. Tanto la variación de activos (VNA) como la variación de pasivos (VNP) han de entenderse 'netas' de sus correspondientes amortizaciones. Un signo positivo (negativo) en las columnas señalizadas como VNA supone una salida (entrada) de financiación exterior. Un signo positivo (negativo) en las columnas señalizadas como VNP supone una entrada (salida) de financiación exterior. b. No recoge las inversiones directas en acciones cotizadas e incluye inversiones de cartera en acciones no cotizadas. c. Incluye inversiones directas en acciones cotizadas, pero no recoge las inversiones de cartera en acciones no cotizadas. d. Principalmente, préstamos, depósitos y operaciones temporales. e. Un signo positivo (negativo) supone una disminución (aumento) de las reservas y/o de los activos del BE frente al Eurosistema.

7.3. COMERCIO EXTERIOR DE ESPAÑA FRENTE A OTROS MIEMBROS DE LA ZONA DEL EURO Y EL RESTO DEL MUNDO. EXPORTACIONES Y EXPEDICIONES

■ Serie representada gráficamente.

Millones de euros y tasas de variación interanual

| | Total | | | Por tipos de productos (series deflactadas) (a) | | | | | Por áreas geográficas (series nominales) | | | | | | | |
|---------------|-------------------|---------|----------------|---|---------|-------------|-------------|----------------|--|---------------|-------|----------------|-------|-------------------------|-------|--------------------------------|
| | Millones de euros | Nominal | Deflactado (a) | Consumo | Capital | Intermedios | | | UE 27 | | OCDE | | OPEP | Otros países americanos | China | Nuevos países industrializados |
| | | | | | | Total | Energéticos | No energéticos | Total | Zona del Euro | Total | Estados Unidos | | | | |
| | | | | | | | | | | | | | | | | |
| 03 | 138 119 | 3,6 | 5,2 | 4,2 | 11,9 | 4,8 | 24,7 | 3,9 | 4,5 | 5,1 | 3,8 | -1,7 | -5,9 | 2,2 | 38,2 | -23,4 |
| 04 | 146 925 | 6,4 | 5,3 | 2,2 | 13,1 | 6,6 | 10,2 | 6,4 | 5,0 | 5,0 | 5,9 | 2,0 | 12,5 | 3,3 | 5,6 | 4,7 |
| 05 | 155 005 | 5,5 | 0,8 | -0,9 | 5,3 | 1,4 | -8,9 | 2,0 | 2,6 | 2,3 | 4,2 | 10,2 | 9,1 | 11,8 | 31,4 | 14,5 |
| 06 | 170 439 | 10,0 | 5,0 | 3,0 | 12,5 | 5,1 | -5,0 | 5,6 | 8,1 | 7,8 | 8,4 | 17,7 | 6,0 | 34,5 | 12,8 | 16,5 |
| 07 | 185 023 | 8,6 | 5,9 | 3,3 | 5,2 | 7,8 | 8,6 | 7,7 | 8,0 | 8,4 | 7,0 | -1,1 | 22,3 | -12,5 | 23,5 | -0,8 |
| 08 | 189 228 | 2,3 | 0,5 | 2,2 | -6,6 | 0,5 | 17,0 | -0,2 | -0,1 | -0,5 | -0,4 | 1,4 | 30,1 | 1,0 | 1,2 | 4,2 |
| 09 | 159 890 | -15,5 | -9,4 | -4,1 | -13,3 | -12,5 | -21,0 | -12,1 | -15,5 | -13,2 | -15,2 | -24,4 | -11,4 | -17,9 | -7,7 | 8,5 |
| 10 Feb | P 13 986 | 12,8 | 14,8 | 1,5 | 16,6 | 25,6 | -16,6 | 27,6 | 11,8 | 12,9 | 11,7 | -3,7 | -20,0 | 30,1 | 41,2 | 168,8 |
| Mar | P 16 652 | 21,4 | 23,8 | 0,0 | 42,2 | 42,3 | 28,9 | 42,9 | 19,3 | 21,8 | 19,9 | 11,4 | 15,5 | 22,2 | 46,8 | 12,4 |
| Abr | P 14 623 | 10,8 | 10,5 | -8,9 | 24,9 | 24,3 | 29,9 | 24,0 | 7,1 | 4,6 | 9,0 | 10,0 | 9,5 | 13,5 | 18,9 | 17,0 |
| May | P 16 213 | 25,7 | 20,7 | -4,1 | 88,7 | 30,7 | 10,2 | 31,8 | 22,9 | 23,4 | 23,2 | 3,3 | -13,5 | 25,1 | 24,4 | 35,5 |
| Jun | P 16 203 | 16,6 | 13,5 | -4,4 | 40,3 | 23,3 | 2,5 | 24,2 | 14,1 | 13,5 | 16,1 | 17,0 | 8,8 | 52,2 | 15,2 | 36,0 |
| Jul | P 16 379 | 13,2 | 9,0 | -8,3 | -4,5 | 25,6 | 38,8 | 25,0 | 11,2 | 12,8 | 12,7 | 5,3 | 1,7 | 32,3 | 48,3 | 47,9 |
| Ago | P 12 874 | 27,8 | 19,7 | 3,0 | 31,2 | 29,5 | 39,5 | 28,9 | 23,4 | 19,4 | 25,4 | 48,6 | 25,7 | 61,8 | 69,1 | 38,7 |
| Sep | P 15 902 | 14,6 | 8,6 | -3,9 | 4,9 | 18,7 | 7,4 | 19,3 | 10,8 | 10,2 | 12,5 | 29,1 | 13,6 | 49,3 | 35,7 | 48,8 |
| Oct | P 17 393 | 16,6 | 11,0 | -5,5 | 27,2 | 20,7 | 11,7 | 21,1 | 16,8 | 15,2 | 15,3 | 26,0 | 13,0 | 29,9 | 10,9 | 31,9 |
| Nov | P 17 525 | 24,6 | 19,2 | 1,7 | 36,5 | 30,9 | 34,2 | 30,8 | 20,1 | 20,4 | 21,9 | 35,7 | 49,6 | 50,0 | 50,6 | 33,4 |
| Dic | P 15 956 | 16,8 | 12,4 | 3,7 | 0,9 | 21,7 | 43,6 | 20,7 | 20,2 | 20,3 | 20,9 | 11,4 | 8,8 | 19,2 | 15,9 | -53,3 |
| 11 Ene | P 15 955 | 32,0 | 24,6 | 14,3 | 56,0 | 28,0 | 16,0 | 28,5 | 25,3 | 24,2 | 30,8 | 62,9 | 22,2 | 38,4 | 60,5 | -7,1 |
| Feb | P 17 137 | 22,5 | 15,4 | 9,4 | 19,4 | 19,2 | 65,4 | 17,7 | 19,9 | 18,3 | 21,4 | 56,9 | 39,3 | 60,7 | 51,5 | -54,1 |
| Mar | P 19 645 | 18,0 | 9,7 | 8,0 | 38,0 | 6,7 | 6,5 | 6,7 | 13,4 | 9,8 | 16,9 | 33,4 | 2,1 | 29,1 | 12,6 | 31,0 |

POR TIPOS DE PRODUCTOS
Tasas de variación interanual (tendencia obtenida con TRAMO SEATS)

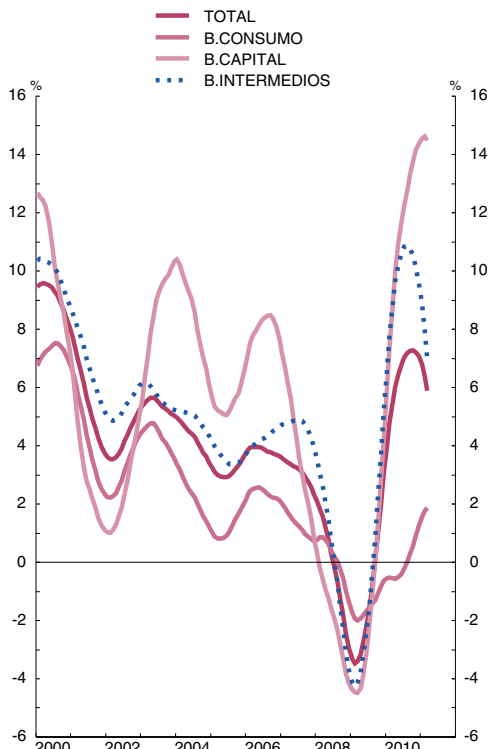

POR AREAS GEOGRÁFICAS
Tasas de variación interanual (tendencia obtenida con TRAMO-SEATS)

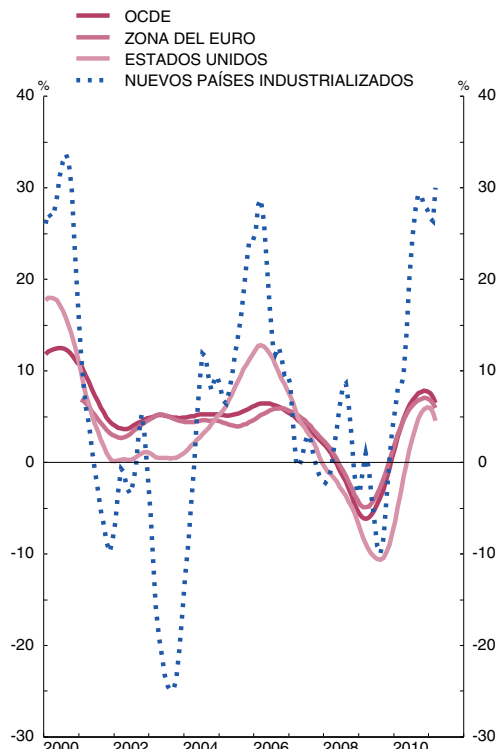

FUENTES: ME y BE.

Nota: Las series de base de este indicador figuran en el Boletín Estadístico del Banco de España, capítulo 18, cuadros 4 y 5.

Las series mensuales corresponden a datos provisionales, en tanto que las series anuales son los datos definitivos de comercio exterior.

a. Series deflactadas con el índice de valor unitario correspondiente.

7.4. COMERCIO EXTERIOR DE ESPAÑA FRENTE A OTROS MIEMBROS DE LA ZONA DEL EURO Y EL RESTO DEL MUNDO. IMPORTACIONES E INTRODUCCIONES

■ Serie representada gráficamente.

Millones de euros y tasas de variación interanual

| | Total | | | Por tipos de productos (series deflactadas) (a) | | | | | Por áreas geográficas (series nominales) | | | | | | | |
|---------------|-------------------|----------|-----------------|---|---------|-------------|--------------|-----------------|--|---------------|-------|----------------|-------|-------------------------|-------|--------------------------------|
| | Millones de euros | Nomi-nal | Deflac-tado (a) | Consumo | Capital | Intermedios | | | UE 27 | | OCDE | | OPEP | Otros países americanos | China | Nuevos países industrializados |
| | | | | | | Total | Energé-ticos | No energé-ticos | Total | Zona del Euro | Total | Estados Unidos | | | | |
| | | | | | | | | | | | | | | | | |
| 03 | 185 114 | 5,6 | 7,1 | 9,6 | 12,9 | 4,8 | 1,0 | 5,7 | 5,8 | 5,3 | 5,8 | -4,8 | -1,0 | 12,9 | 16,6 | 1,1 |
| 04 | 208 411 | 12,6 | 9,9 | 13,5 | 14,4 | 7,3 | 10,6 | 6,5 | 9,9 | 10,0 | 11,3 | 9,3 | 17,9 | 7,9 | 26,8 | 14,6 |
| 05 | 232 954 | 11,8 | 6,4 | 8,4 | 17,6 | 3,4 | 10,9 | 1,5 | 5,6 | 5,3 | 6,1 | -0,1 | 40,8 | 29,3 | 37,3 | 11,2 |
| 06 | 262 687 | 12,8 | 9,2 | 7,4 | 5,9 | 10,6 | 4,8 | 12,2 | 8,4 | 8,0 | 8,5 | 14,7 | 25,3 | 24,1 | 22,7 | 28,6 |
| 07 | 285 038 | 8,5 | 7,4 | 6,8 | 7,5 | 7,5 | 4,1 | 8,3 | 10,5 | 11,0 | 9,8 | 16,4 | -6,3 | -6,8 | 28,7 | -3,7 |
| 08 | 283 388 | -0,6 | -4,1 | -7,4 | -13,7 | -1,1 | 8,2 | -2,9 | -8,2 | -8,8 | -7,4 | 12,9 | 37,4 | 16,6 | 10,8 | -16,1 |
| 09 | 206 116 | -27,3 | -18,6 | -12,4 | -32,0 | -19,1 | -13,4 | -20,7 | -23,8 | -25,6 | -24,6 | -25,1 | -38,6 | -31,1 | -29,5 | -31,6 |
| 10 Feb | P 17 548 | -3,9 | -3,2 | -24,5 | -2,6 | 8,2 | -18,5 | 17,4 | -8,6 | -15,0 | -9,1 | -31,6 | 4,5 | 4,0 | 8,5 | -2,8 |
| Mar | P 20 945 | 20,6 | 22,0 | 2,9 | 8,3 | 33,8 | 11,2 | 40,2 | 17,0 | 12,6 | 15,6 | 6,1 | 40,0 | 36,4 | 47,0 | 47,2 |
| Abr | P 19 628 | 16,6 | 15,4 | -0,2 | 11,1 | 23,6 | 6,7 | 28,4 | 8,6 | 5,9 | 9,9 | -1,8 | 57,7 | 25,2 | 22,9 | 13,0 |
| May | P 20 378 | 26,1 | 19,9 | 11,8 | 9,2 | 25,4 | 1,0 | 32,4 | 19,3 | 10,1 | 19,9 | 17,2 | 19,3 | 64,3 | 52,6 | 8,4 |
| Jun | P 20 914 | 22,1 | 14,7 | -2,4 | 19,4 | 22,7 | 13,8 | 24,9 | 12,1 | 9,9 | 13,3 | 10,1 | 56,9 | 41,1 | 44,1 | 26,7 |
| Jul | P 20 666 | 16,7 | 11,0 | -13,4 | 15,8 | 22,9 | 9,9 | 26,4 | 9,1 | 10,5 | 11,3 | 49,5 | 39,3 | 35,1 | 44,2 | -18,2 |
| Ago | P 17 334 | 18,8 | 5,8 | -11,9 | 11,1 | 14,3 | -0,4 | 19,2 | 8,2 | 7,8 | 7,9 | 21,8 | 30,4 | 57,5 | 41,8 | 4,0 |
| Sep | P 20 248 | 4,9 | -1,6 | -22,1 | -5,3 | 9,5 | 1,1 | 11,4 | -3,3 | -1,9 | -2,2 | 13,5 | 6,0 | 1,6 | 40,9 | 9,3 |
| Oct | P 21 093 | 12,0 | 2,8 | -20,4 | 14,5 | 13,4 | 3,1 | 16,0 | 3,1 | 3,9 | 6,7 | 17,6 | 18,4 | 38,5 | 28,4 | -5,6 |
| Nov | P 21 405 | 13,1 | 2,8 | -14,1 | 4,0 | 11,0 | 7,6 | 11,8 | 4,2 | 2,9 | 6,1 | 17,2 | 14,3 | 69,3 | 26,7 | 9,9 |
| Dic | P 21 321 | 20,2 | 9,0 | -10,1 | 1,8 | 19,5 | 17,1 | 20,1 | 9,5 | 8,5 | 10,3 | 40,8 | 41,9 | 51,1 | 20,5 | 7,3 |
| 11 Ene | P 20 882 | 25,8 | 12,6 | -5,1 | 22,9 | 18,3 | 23,8 | 16,9 | 15,4 | 15,0 | 18,2 | 32,9 | 39,8 | 49,6 | 22,4 | -2,9 |
| Feb | P 20 387 | 16,2 | 4,6 | 0,4 | -3,5 | 7,0 | 2,8 | 8,0 | 11,0 | 13,6 | 12,3 | 36,4 | 26,8 | 19,8 | 9,6 | 8,1 |
| Mar | P 24 239 | 15,7 | 4,2 | -1,2 | -5,6 | 7,5 | -6,2 | 10,5 | 13,6 | 15,5 | 14,2 | 19,9 | 3,4 | 4,2 | -4,4 | 7,8 |

POR TIPOS DE PRODUCTOS

Tasas de variación interanual (tendencia obtenida con TRAMO SEATS)

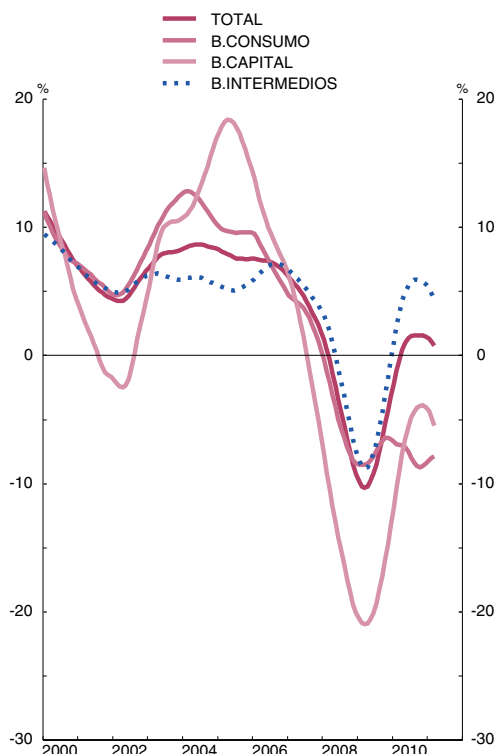

POR AREAS GEOGRÁFICAS

Tasas de variación interanual (tendencia obtenida con TRAMO-SEATS)

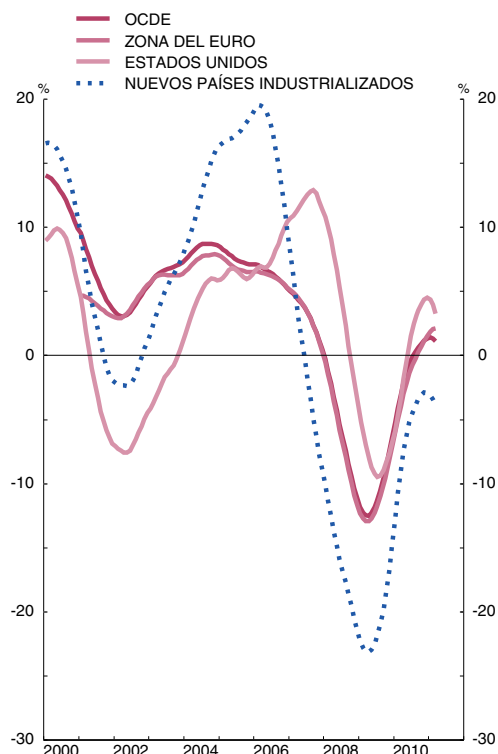

FUENTES: ME y BE.

Nota: Las series de base de este indicador figuran en el Boletín Estadístico del Banco de España, capítulo 18, cuadros 2 y 3.

Las series mensuales corresponden a datos provisionales, en tanto que las series anuales son los datos definitivos de comercio exterior.

a. Series deflactadas con el índice de valor unitario correspondiente.

7.5. COMERCIO EXTERIOR DE ESPAÑA FRENTE A OTROS MIEMBROS DE LA ZONA DEL EURO Y EL RESTO DEL MUNDO. DISTRIBUCIÓN GEOGRÁFICA DEL SALDO COMERCIAL

Millones de euros

| | 1 | Unión Europea (UE 27) | | | | | | OCDE | | | | | 12 | 13 | 14 | 15 | | | | | | |
|---------------|----------|-----------------------|---------------|-----------|--------|-------------------|--------|-----------|-------------|--------|--------|---------|---------|---------|---------|--------|-------------------------|-------|--------------------------------|-------|------|-------|
| | | 2=3+7 | Zona del Euro | | | Resto de la UE 27 | | | Del cual: | | | OPEP | | | | | Otros países americanos | China | Nuevos países industrializados | | | |
| | | | 3 | Del cual: | | | 7 | Del cual: | | | 9 | | | | | | | | | Total | EEUU | Japón |
| | | | | 4 | 5 | 6 | | 8 | Reino Unido | 10 | | | | | | | | | | | | |
| 04 | -61 486 | -25 991 | -25 267 | -16 282 | -3 353 | -5 671 | -724 | 472 | -36 990 | -1 692 | -4 583 | -8 325 | -1 784 | -7 369 | -3 104 | | | | | | | |
| 05 | -77 950 | -30 703 | -29 422 | -16 749 | -3 112 | -6 938 | -1 281 | -210 | -41 592 | -1 092 | -4 769 | -12 938 | -3 089 | -10 182 | -3 411 | | | | | | | |
| 06 | -92 249 | -33 547 | -32 172 | -18 689 | -1 625 | -7 184 | -1 375 | 294 | -45 357 | -1 062 | -4 652 | -17 031 | -3 316 | -12 647 | -4 564 | | | | | | | |
| 07 | -100 015 | -40 176 | -38 176 | -23 752 | -214 | -8 375 | -2 000 | 133 | -53 745 | -2 555 | -4 779 | -14 682 | -3 477 | -16 366 | -4 347 | | | | | | | |
| 08 | -94 160 | -26 262 | -26 264 | -19 612 | 3 019 | -6 608 | 1 | 356 | -39 284 | -3 739 | -3 663 | -20 561 | -4 971 | -18 340 | -3 296 | | | | | | | |
| 09 | -46 227 | -9 068 | -6 762 | -9 980 | 6 787 | -1 847 | -2 306 | 187 | -15 547 | -2 742 | -1 958 | -10 701 | -2 641 | -12 471 | -1 532 | | | | | | | |
| 10 | P | -52 283 | -4 192 | -1 241 | -8 486 | 8 399 | -398 | -2 951 | 709 | -9 822 | -2 834 | -2 048 | -17 286 | -4 162 | -16 219 | -1 244 | | | | | | |
| 10 Feb | P | -3 562 | -393 | -11 | -713 | 874 | -89 | -382 | 50 | -757 | -195 | -157 | -1 324 | -109 | -1 172 | 133 | | | | | | |
| Mar | P | -4 292 | -242 | 78 | -874 | 808 | -77 | -320 | 57 | -813 | -263 | -225 | -1 434 | -534 | -1 279 | -239 | | | | | | |
| Abr | P | -5 004 | -1 040 | -867 | -891 | 665 | -201 | -174 | 69 | -1 665 | -234 | -181 | -1 570 | -368 | -1 094 | -169 | | | | | | |
| May | P | -4 165 | -620 | 46 | -652 | 757 | 78 | -666 | -119 | -1 030 | -229 | -221 | -1 252 | -430 | -1 257 | -114 | | | | | | |
| Jun | P | -4 711 | -728 | -367 | -859 | 753 | -48 | -361 | 114 | -1 089 | -225 | -177 | -1 599 | -291 | -1 330 | -128 | | | | | | |
| Jul | P | -4 288 | -258 | -118 | -760 | 567 | -118 | -140 | 240 | -596 | -151 | -111 | -1 610 | -201 | -1 551 | -75 | | | | | | |
| Ago | P | -4 460 | -510 | -461 | -553 | 156 | 8 | -49 | -18 | -688 | -106 | -133 | -1 457 | -342 | -1 503 | -74 | | | | | | |
| Sep | P | -4 346 | -134 | 68 | -817 | 934 | -10 | -202 | 46 | -404 | -256 | -179 | -1 196 | -408 | -1 695 | -102 | | | | | | |
| Oct | P | -3 700 | 422 | 404 | -564 | 843 | 153 | 18 | 257 | -388 | -276 | -148 | -1 484 | -246 | -1 427 | -87 | | | | | | |
| Nov | P | -3 880 | 314 | 483 | -548 | 873 | 189 | -170 | 64 | -268 | -261 | -180 | -1 174 | -522 | -1 355 | -139 | | | | | | |
| Dic | P | -5 365 | -513 | -208 | -600 | 630 | -225 | -305 | -94 | -982 | -345 | -150 | -1 873 | -472 | -1 339 | -122 | | | | | | |
| 11 Ene | P | -4 927 | 299 | 322 | -374 | 591 | 50 | -23 | 111 | -116 | -284 | -134 | -1 901 | -398 | -1 434 | -131 | | | | | | |
| Feb | P | -3 250 | 413 | 362 | -625 | 767 | -79 | 51 | 230 | 150 | -174 | -168 | -1 618 | 70 | -1 209 | -109 | | | | | | |
| Mar | P | -4 594 | -300 | -451 | -1 091 | 741 | -38 | 151 | 376 | -568 | -237 | -181 | -1 491 | -419 | -1 181 | -216 | | | | | | |

DÉFICIT COMERCIAL ACUMULADO

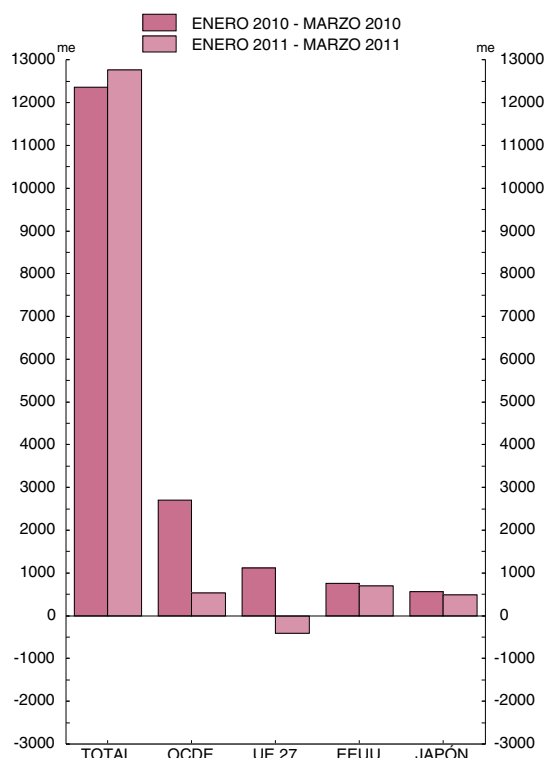

DÉFICIT COMERCIAL ACUMULADO

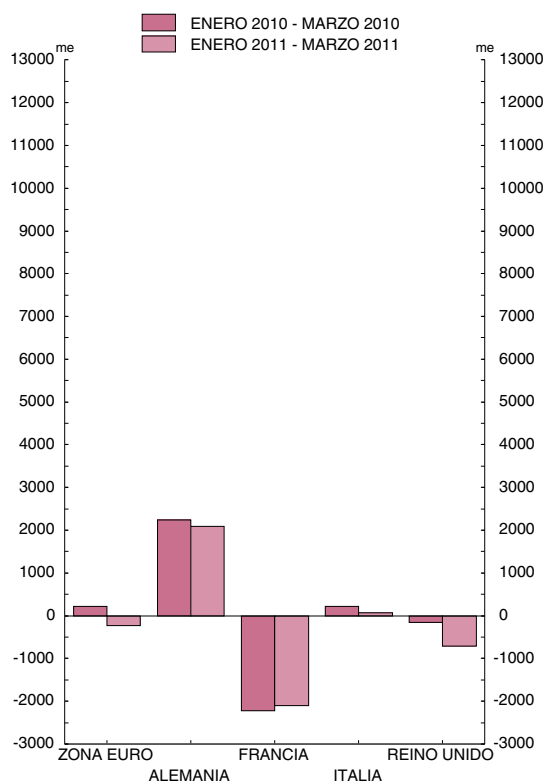

FUENTE: ME.

Nota: Las series de base de este indicador figuran en el Boletín Estadístico del Banco de España, capítulo 18, cuadros 3 y 5.

Las series mensuales corresponden a datos provisionales, en tanto que las series anuales son los datos definitivos de comercio exterior.

7.6. POSICIÓN DE INVERSIÓN INTERNACIONAL DE ESPAÑA FRENTE A OTROS RESIDENTES EN LA ZONA DEL EURO Y AL RESTO DEL MUNDO. RESUMEN

■ Serie representada gráficamente.

Saldos a fin de periodo en mm de euros

| Posición de inversión internacional neta (activos-pasivos) | Total excepto Banco de España | | | | | | | | | | | Banco de España | | | | |
|--|---|---------------------------------|------------------------------------|----------------------------------|---------------------------------|------------------------------------|----------------------------------|---------------------------------|------------------------------------|----------------------------------|-----------------------|---|----------|--------------------------------------|---|--------|
| | Posición neta Banco de España (activos-pasivos) | Inversiones directas | | | Inversiones de cartera | | | Otras inversiones | | | Derivados financieros | Posición neta Banco de España (activos-pasivos) | Reservas | Activos netos frente al Euro-sistema | Otros activos netos (activos-pasivos) (a) | |
| | | Posición neta (activos-pasivos) | De España en el exterior (activos) | Del exterior en España (pasivos) | Posición neta (activos-pasivos) | De España en el exterior (activos) | Del exterior en España (pasivos) | Posición neta (activos-pasivos) | De España en el exterior (activos) | Del exterior en España (pasivos) | | | | | | |
| | | | | | | | | | | | | | | | | 1=2+13 |
| 02 R | -303,1 | -363,7 | -89,2 | 156,0 | 245,2 | -105,7 | 256,8 | 362,5 | -168,9 | 197,4 | 366,3 | ... | 60,6 | 38,4 | 22,7 | -0,4 |
| 03 | -354,3 | -410,3 | -93,9 | 175,0 | 268,9 | -102,3 | 319,8 | 422,0 | -214,2 | 204,0 | 418,1 | ... | 56,1 | 21,2 | 18,3 | 16,6 |
| 04 | -436,4 | -504,5 | -91,9 | 207,2 | 299,1 | -203,2 | 359,3 | 562,5 | -209,4 | 222,2 | 431,6 | ... | 68,1 | 14,5 | 31,9 | 21,7 |
| 05 | -505,5 | -577,2 | -67,1 | 258,9 | 326,0 | -273,6 | 454,7 | 728,4 | -236,5 | 268,2 | 504,7 | ... | 71,7 | 14,6 | 17,1 | 40,1 |
| 06 | -648,2 | -743,9 | -19,3 | 331,1 | 350,4 | -508,9 | 455,7 | 964,6 | -206,1 | 324,9 | 530,9 | -9,6 | 95,7 | 14,7 | 29,4 | 51,6 |
| 07 IV | -822,8 | -901,7 | -2,6 | 395,4 | 398,0 | -648,5 | 438,4 | 1 086,9 | -231,8 | 379,5 | 611,3 | -18,8 | 78,9 | 12,9 | 1,1 | 64,9 |
| 08 I | -848,7 | -929,3 | -13,6 | 393,3 | 406,9 | -608,8 | 413,0 | 1 021,9 | -286,1 | 381,2 | 667,4 | -20,7 | 80,6 | 13,0 | 2,8 | 64,8 |
| II | -862,7 | -929,9 | -10,8 | 407,9 | 418,7 | -620,2 | 393,9 | 1 014,1 | -275,5 | 417,2 | 692,7 | -23,4 | 67,2 | 12,7 | -7,5 | 62,0 |
| III | -861,3 | -918,4 | 1,7 | 422,6 | 420,9 | -633,6 | 380,5 | 1 014,1 | -274,8 | 423,1 | 697,9 | -11,7 | 57,0 | 13,8 | -19,6 | 62,8 |
| IV | -863,1 | -914,0 | 1,3 | 424,4 | 423,2 | -603,7 | 354,2 | 958,0 | -305,1 | 386,6 | 691,8 | -6,4 | 50,9 | 14,5 | -30,6 | 67,0 |
| 09 I | -865,9 | -918,1 | 15,8 | 426,7 | 410,9 | -596,6 | 342,1 | 938,7 | -337,3 | 374,5 | 711,8 | 0,0 | 52,3 | 15,7 | -27,4 | 64,0 |
| II | -933,6 | -978,9 | -15,3 | 436,6 | 451,9 | -614,2 | 363,2 | 977,4 | -342,2 | 370,6 | 712,8 | -7,3 | 45,4 | 15,1 | -30,5 | 60,7 |
| III | -952,4 | -989,3 | 1,5 | 444,0 | 442,5 | -658,3 | 376,9 | 1 035,3 | -327,5 | 365,1 | 692,6 | -4,9 | 36,9 | 18,3 | -42,6 | 61,2 |
| IV | -960,1 | -1 004,3 | 11,6 | 447,7 | 436,1 | -688,1 | 379,7 | 1 067,8 | -326,9 | 370,5 | 697,4 | -1,0 | 44,1 | 19,6 | -36,4 | 60,9 |
| 10 I | -948,1 | -990,5 | 16,0 | 454,0 | 438,1 | -667,1 | 387,0 | 1 054,1 | -345,1 | 364,3 | 709,4 | 5,7 | 42,4 | 20,9 | -38,5 | 60,0 |
| II | -906,8 | -883,4 | 26,9 | 467,6 | 440,7 | -605,7 | 360,2 | 965,9 | -316,5 | 373,1 | 689,7 | 12,0 | -23,4 | 24,4 | -100,8 | 53,1 |
| III | -960,0 | -980,1 | 33,9 | 481,0 | 447,1 | -663,5 | 342,7 | 1 006,2 | -354,9 | 355,3 | 710,2 | 4,3 | 20,2 | 22,6 | -54,3 | 51,9 |
| IV | -925,6 | -955,9 | 38,8 | 490,5 | 451,7 | -650,2 | 320,4 | 970,6 | -347,2 | 373,5 | 720,7 | 2,7 | 30,3 | 23,9 | -46,1 | 52,5 |

POSICIÓN DE INVERSIÓN INTERNACIONAL

COMPONENTES DE LA POSICIÓN

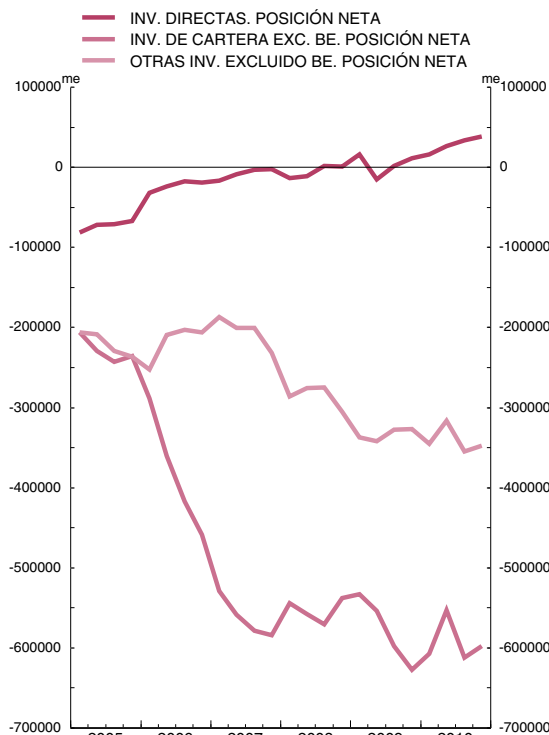
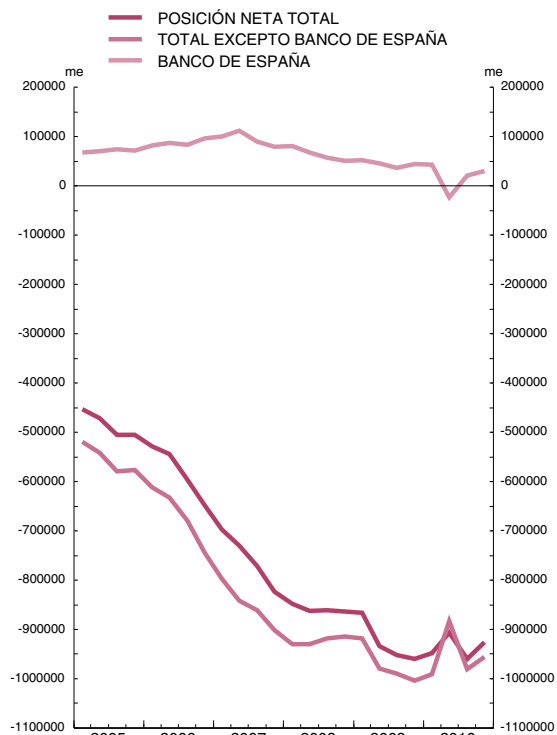

FUENTE: BE.

Nota: A partir de diciembre de 2002, los datos de inversión de cartera se calculan con un nuevo sistema de información (véase la Circular del Banco de España n.2/2001 y la nota de novedades de los indicadores económicos). En la rúbrica 'Acciones y participaciones en fondos de inversión' de los otros sectores residentes, la incorporación de los nuevos datos supone una ruptura muy significativa de la serie histórica, tanto en activos financieros como en pasivos, por lo que se ha realizado una revisión desde 1992. Si bien el cambio metodológico que introduce el nuevo sistema afecta también, en alguna medida, al resto de las rúbricas, su efecto no justifica una revisión completa de las series.

a. Véase la nota b al cuadro 17.21 del Boletín Estadístico.

7.7. POSICIÓN DE INVERSIÓN INTERNACIONAL DE ESPAÑA FRENTE A OTROS RESIDENTES EN LA ZONA DEL EURO Y AL RESTO DEL MUNDO. DETALLE DE INVERSIONES

■ Serie representada gráficamente.

Saldos a fin de periodo en millones de euros

| | Inversiones directas | | | | Inversiones de cartera, incluido Banco de España | | | | Otras inversiones, incluido Banco de España | | Derivados financieros incluido BE | | |
|-----------|--|---|--|---|--|--------------------------------|--|--------------------------------|---|----------------------------|-----------------------------------|------------------------|---------|
| | De España en el exterior | | Del exterior en España | | De España en el exterior | | Del exterior en España | | De España en el exterior | Del exterior en España (a) | De España en el exterior | Del exterior en España | |
| | Acciones y otras participaciones de capital 1 | Financiación entre empresas relacionadas 2 | Acciones y otras participaciones de capital 3 | Financiación entre empresas relacionadas 4 | Acciones y participaciones en fondos de inversión 5 | Otros valores negociables 6 | Acciones y participaciones en fondos de inversión 7 | Otros valores negociables 8 | | | | | |
| 02 | R | 139 178 | 16 815 | 194 711 | 50 456 | 50 712 | 206 581 | 116 967 | 245 492 | 220 483 | 367 646 | - | - |
| 03 | | 160 519 | 14 477 | 207 096 | 61 828 | 62 677 | 273 344 | 147 878 | 274 166 | 222 670 | 418 202 | - | - |
| 04 | | 189 622 | 17 627 | 231 649 | 67 501 | 78 053 | 302 067 | 183 211 | 379 279 | 254 992 | 431 651 | - | - |
| 05 | | 236 769 | 22 133 | 250 641 | 75 322 | 104 157 | 388 472 | 197 347 | 531 035 | 287 551 | 504 831 | - | - |
| 06 | | 307 902 | 23 206 | 271 313 | 79 125 | 133 193 | 373 001 | 245 683 | 718 897 | 355 621 | 531 211 | 32 973 | 42 569 |
| 07 | IV | 368 306 | 27 086 | 307 278 | 90 696 | 132 955 | 369 758 | 282 331 | 804 609 | 384 714 | 614 829 | 44 642 | 63 487 |
| 08 | I | 366 644 | 26 665 | 322 519 | 84 422 | 103 988 | 373 584 | 235 984 | 785 876 | 386 186 | 669 225 | 53 297 | 74 001 |
| | II | 380 219 | 27 659 | 329 774 | 88 933 | 97 307 | 358 629 | 216 631 | 797 428 | 421 982 | 704 984 | 58 579 | 82 016 |
| | III | 391 877 | 30 743 | 323 994 | 96 913 | 82 732 | 360 523 | 200 218 | 813 893 | 427 889 | 722 208 | 70 066 | 81 757 |
| | IV | 393 430 | 31 011 | 320 664 | 102 489 | 63 146 | 357 229 | 170 143 | 787 812 | 391 414 | 726 987 | 108 278 | 114 027 |
| 09 | I | 394 361 | 32 314 | 307 967 | 102 891 | 54 989 | 350 665 | 142 151 | 796 597 | 379 928 | 744 319 | 111 670 | 111 538 |
| | II | 405 633 | 30 983 | 332 118 | 119 823 | 62 698 | 360 773 | 177 670 | 799 699 | 376 067 | 748 392 | 92 879 | 100 032 |
| | III | 415 604 | 28 434 | 325 326 | 117 201 | 74 037 | 363 555 | 218 943 | 816 315 | 370 538 | 740 166 | 85 194 | 90 098 |
| | IV | 419 028 | 28 694 | 324 869 | 111 233 | 81 474 | 358 817 | 223 162 | 844 591 | 375 995 | 738 811 | 77 449 | 78 498 |
| 10 | I | 425 198 | 28 822 | 328 589 | 109 465 | 92 277 | 354 550 | 199 893 | 854 217 | 369 739 | 753 031 | 93 867 | 88 286 |
| | II | 438 426 | 29 182 | 331 466 | 109 266 | 90 772 | 322 325 | 170 790 | 795 119 | 378 579 | 795 550 | 118 304 | 106 522 |
| | III | 450 538 | 30 445 | 336 335 | 110 717 | 93 345 | 300 820 | 196 108 | 810 076 | 360 744 | 769 633 | 121 434 | 117 049 |
| | IV | 458 693 | 31 781 | 339 032 | 112 664 | 97 065 | 275 487 | 183 261 | 787 303 | 379 082 | 772 066 | 95 140 | 92 459 |

INVERSIONES DE ESPAÑA EN EL EXTERIOR

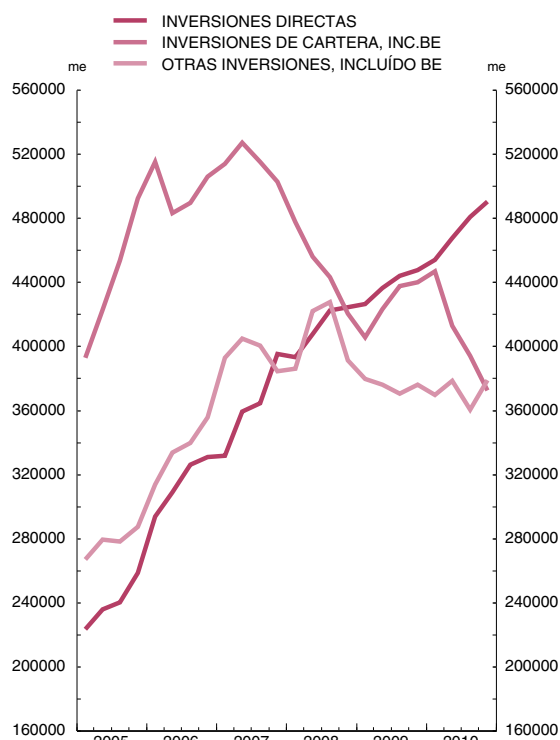

INVERSIONES DEL EXTERIOR EN ESPAÑA

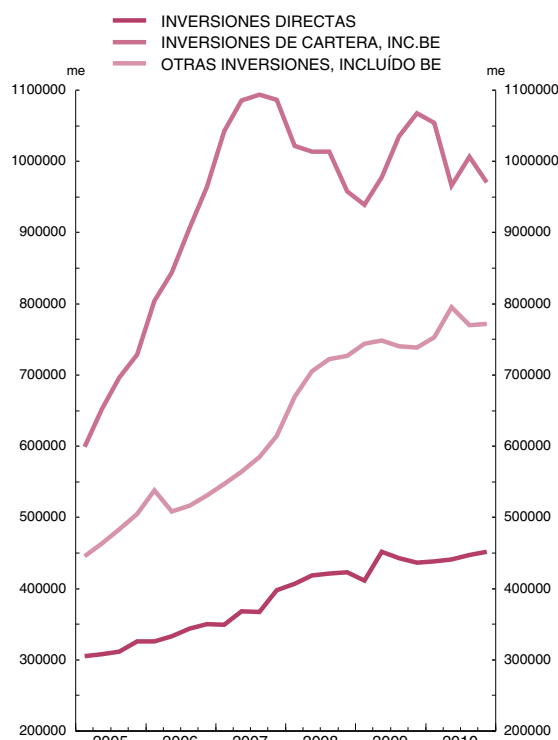

FUENTE: BE.

Nota: Véase nota del indicador 7.6.

a. Véase la nota b al cuadro 17.21 del Boletín Estadístico.

7.8. ACTIVOS DE RESERVA DE ESPAÑA

■ Serie representada gráficamente.

Saldos a fin de periodo en millones de euros

| | Activos de reserva | | | | | | Pro memoria: oro |
|---------------|--------------------|----------------------|-------------------------------|-------|---------------|-----------------------|------------------------|
| | Total | Divisas convertibles | Posición de reserva en el FMI | DEG | Oro monetario | Derivados financieros | Millones de onzas troy |
| | 1 | 2 | 3 | 4 | 5 | 6 | 7 |
| 05 | 14 601 | 7 306 | 636 | 281 | 6 400 | -21 | 14,7 |
| 06 | 14 685 | 7 533 | 303 | 254 | 6 467 | 127 | 13,4 |
| 07 | 12 946 | 7 285 | 218 | 252 | 5 145 | 46 | 9,1 |
| 08 | 14 546 | 8 292 | 467 | 160 | 5 627 | - | 9,1 |
| 09 | 19 578 | 8 876 | 541 | 3 222 | 6 938 | - | 9,1 |
| 09 Dic | 19 578 | 8 876 | 541 | 3 222 | 6 938 | - | 9,1 |
| 10 Ene | 20 047 | 9 177 | 554 | 3 296 | 7 020 | - | 9,1 |
| <i>Feb</i> | 20 859 | 9 456 | 662 | 3 344 | 7 396 | - | 9,1 |
| <i>Mar</i> | 20 918 | 9 473 | 661 | 3 332 | 7 452 | - | 9,1 |
| <i>Abr</i> | 21 657 | 9 627 | 644 | 3 352 | 8 034 | - | 9,1 |
| <i>May</i> | 23 870 | 10 444 | 1 078 | 3 509 | 8 839 | - | 9,1 |
| <i>Jun</i> | 24 353 | 10 555 | 1 091 | 3 537 | 9 169 | - | 9,1 |
| <i>Jul</i> | 22 626 | 10 029 | 1 055 | 3 412 | 8 130 | - | 9,1 |
| <i>Ago</i> | 23 717 | 10 368 | 1 018 | 3 466 | 8 865 | - | 9,1 |
| <i>Sep</i> | 22 641 | 9 629 | 995 | 3 320 | 8 697 | - | 9,1 |
| <i>Oct</i> | 22 754 | 9 696 | 990 | 3 302 | 8 766 | - | 9,1 |
| <i>Nov</i> | 24 351 | 10 279 | 1 024 | 3 416 | 9 632 | - | 9,1 |
| <i>Dic</i> | 23 905 | 9 958 | 995 | 3 396 | 9 555 | - | 9,1 |
| 11 Ene | 23 034 | 9 769 | 1 158 | 3 345 | 8 762 | - | 9,1 |
| <i>Feb</i> | 23 410 | 9 812 | 1 040 | 3 322 | 9 235 | - | 9,1 |
| <i>Mar</i> | 23 159 | 9 439 | 1 643 | 2 957 | 9 119 | - | 9,1 |
| <i>Abr</i> | 22 965 | 9 102 | 1 606 | 2 891 | 9 365 | - | 9,1 |
| <i>May</i> | 23 734 | 9 452 | 1 676 | 2 943 | 9 664 | - | 9,1 |

ACTIVOS DE RESERVA
SALDOS FIN DE AÑO

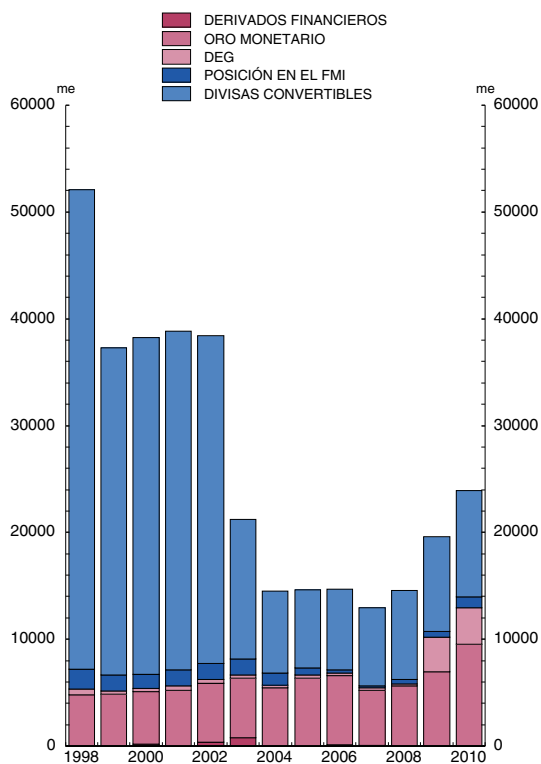

ACTIVOS DE RESERVA
SALDOS FIN DE MES

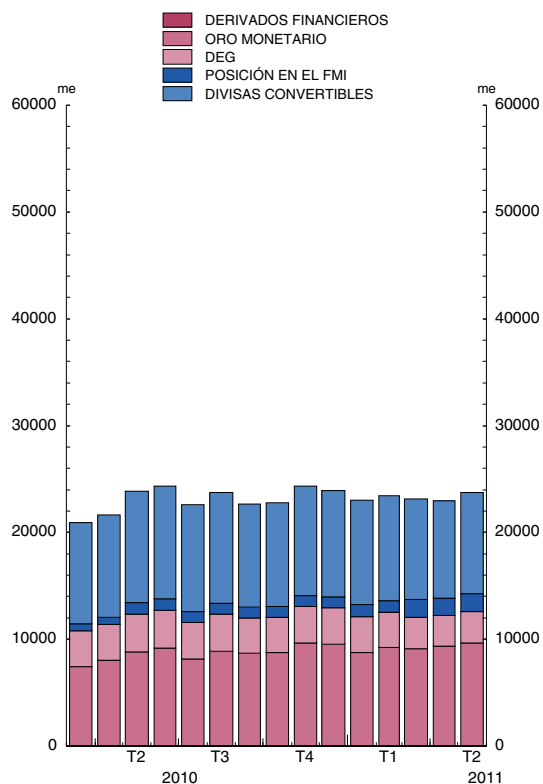

FUENTE: BE.

Nota: A partir de enero de 1999, no se consideran activos de reserva ni los denominados en euros ni en monedas distintas del euro frente a los residentes en países de la zona euro. Hasta diciembre de 1998, los datos en pesetas han sido convertidos a euros con el tipo irrevocable. Desde enero de 1999, todos los activos de reserva se valoran a precios de mercado. Desde enero de 2000, los datos de activos de reserva están elaborados de acuerdo con las nuevas normas metodológicas publicadas por el FMI en el documento 'International Reserves and Foreign Currency Liquidity Guidelines for a Data Template', octubre de 2001, (<http://dsbb.imf.org/Applications/web/sddsguide>). Con esta nueva definición, el importe total de activos de reserva a 31 de diciembre de 1999 hubiera sido de 37.835 millones de euros, en lugar de los 37.288 millones de euros que constan en el cuadro.

7.9. DEUDA EXTERNA DE ESPAÑA FRENTE A OTROS RESIDENTES EN LA ZONA DEL EURO Y AL RESTO DEL MUNDO. RESUMEN
Saldos a fin de periodo
Millones de euros

| | Administraciones Públicas | | | | | | | Otras instituciones financieras monetarias | | | | |
|--------------|---------------------------|---------|------------------------------------|-----------|----------------------|-----------|----------------------|--|------------------------------------|-----------|----------------------|-----------|
| | Total deuda externa | Total | Corto plazo | | Largo plazo | | | Total | Corto plazo | | Largo plazo | |
| | | | Instrumentos del mercado monetario | Préstamos | Bonos y obligaciones | Préstamos | Créditos comerciales | | Instrumentos del mercado monetario | Depósitos | Bonos y obligaciones | Depósitos |
| 1 | 2 | 3 | 4 | 5 | 6 | 7 | 8 | 9 | 10 | 11 | 12 | |
| 06 IV | 1 370 277 | 215 585 | 4 836 | 665 | 191 871 | 18 213 | - | 622 836 | 6 252 | 277 193 | 236 038 | 103 352 |
| 07 I | 1 462 506 | 219 394 | 4 901 | 40 | 195 781 | 18 672 | - | 658 096 | 11 331 | 295 528 | 252 211 | 99 027 |
| II | 1 523 843 | 215 134 | 5 446 | 443 | 190 503 | 18 742 | - | 684 742 | 11 316 | 294 402 | 269 682 | 109 341 |
| III | 1 542 085 | 207 145 | 4 820 | 1 329 | 182 455 | 18 541 | - | 707 016 | 15 079 | 308 889 | 273 907 | 109 140 |
| IV | 1 563 730 | 197 835 | 4 653 | 878 | 173 266 | 19 038 | - | 724 116 | 21 248 | 327 391 | 261 177 | 114 300 |
| 08 I | 1 596 725 | 200 163 | 6 329 | 558 | 173 668 | 19 607 | - | 768 529 | 20 424 | 380 522 | 256 302 | 111 281 |
| II | 1 651 445 | 202 260 | 5 594 | 162 | 177 009 | 19 495 | - | 794 086 | 22 729 | 399 932 | 258 374 | 113 051 |
| III | 1 690 245 | 217 747 | 9 722 | 494 | 187 624 | 19 907 | - | 792 491 | 21 269 | 400 051 | 256 393 | 112 778 |
| IV | 1 672 021 | 233 755 | 12 480 | 2 099 | 198 366 | 20 810 | - | 766 311 | 12 224 | 400 691 | 249 210 | 104 187 |
| 09 I | 1 699 195 | 242 485 | 15 801 | 480 | 204 677 | 21 528 | - | 783 924 | 15 149 | 411 446 | 248 633 | 108 696 |
| II | 1 727 851 | 256 076 | 21 125 | 978 | 211 334 | 22 638 | - | 785 982 | 14 200 | 409 692 | 251 728 | 110 363 |
| III | 1 737 498 | 275 093 | 31 005 | 709 | 219 370 | 24 009 | - | 769 833 | 14 217 | 391 123 | 256 821 | 107 671 |
| IV | 1 758 691 | 298 313 | 44 479 | 532 | 228 865 | 24 437 | - | 782 741 | 14 873 | 384 509 | 260 201 | 123 157 |
| 10 I | 1 788 033 | 315 903 | 51 915 | 117 | 238 064 | 25 807 | - | 790 665 | 16 642 | 399 817 | 257 133 | 117 073 |
| II | 1 773 773 | 294 035 | 40 680 | 195 | 225 803 | 27 357 | - | 743 661 | 12 157 | 378 888 | 241 026 | 111 589 |
| III | 1 762 282 | 306 220 | 41 633 | 934 | 235 671 | 27 983 | - | 759 376 | 10 926 | 396 110 | 244 167 | 108 173 |
| IV | 1 743 547 | 300 643 | 39 225 | 979 | 230 992 | 29 446 | - | 762 237 | 10 105 | 425 112 | 240 448 | 86 572 |

7.9. DEUDA EXTERNA DE ESPAÑA FRENTE A OTROS RESIDENTES EN LA ZONA DEL EURO Y AL RESTO DEL MUNDO. RESUMEN (CONT.)
Saldos a fin de periodo
Millones de euros

| | Autoridad monetaria | | Otros sectores residentes | | | | | | | | Inversión directa | | |
|--------------|---------------------|--------------------------|---------------------------|------------------------------------|-----------|---------------|----------------------|-----------|----------------------|-------|-------------------|---------------------|----------|
| | Total (a) | Corto plazo Depósitos | Total | Corto plazo | | | Largo plazo | | | Total | Frente a: | | |
| | | | | Instrumentos del mercado monetario | Préstamos | Otros pasivos | Bonos y obligaciones | Préstamos | Créditos comerciales | | Otros pasivos | Inversores directos | Afiladas |
| 13 | 14 | 15 | 16 | 17 | 18 | 19 | 20 | 21 | 22 | 23 | 24 | 25 | |
| 06 IV | 281 | 281 | 411 407 | 4 786 | 22 967 | 702 | 275 114 | 106 946 | 338 | 555 | 120 168 | 49 588 | 70 581 |
| 07 I | 322 | 322 | 456 149 | 5 303 | 21 653 | 550 | 317 258 | 109 572 | 334 | 1 479 | 128 544 | 50 040 | 78 504 |
| II | 423 | 423 | 482 312 | 5 418 | 27 035 | 1 066 | 336 291 | 110 523 | 331 | 1 647 | 141 233 | 50 464 | 90 769 |
| III | 277 | 277 | 494 727 | 2 553 | 22 020 | 854 | 345 252 | 122 021 | 339 | 1 688 | 132 920 | 52 206 | 80 714 |
| IV | 3 550 | 3 550 | 493 937 | 701 | 20 981 | 314 | 343 564 | 126 473 | 331 | 1 573 | 144 292 | 55 165 | 89 128 |
| 08 I | 1 855 | 1 855 | 484 555 | 927 | 22 022 | 473 | 328 226 | 130 418 | 358 | 2 132 | 141 624 | 56 104 | 85 520 |
| II | 12 326 | 12 326 | 493 741 | 6 217 | 22 786 | 1 465 | 327 505 | 133 364 | 355 | 2 047 | 149 032 | 61 350 | 87 683 |
| III | 24 276 | 24 276 | 501 587 | 18 093 | 25 024 | 1 342 | 318 792 | 136 110 | 362 | 1 865 | 154 144 | 62 559 | 91 585 |
| IV | 35 233 | 35 233 | 479 500 | 13 329 | 22 307 | 2 668 | 302 204 | 136 854 | 361 | 1 777 | 157 223 | 65 142 | 92 080 |
| 09 I | 32 491 | 32 491 | 482 016 | 20 122 | 17 809 | 3 275 | 292 216 | 145 914 | 394 | 2 285 | 158 279 | 70 047 | 88 232 |
| II | 35 596 | 35 596 | 470 437 | 18 969 | 16 212 | 2 416 | 282 343 | 147 549 | 387 | 2 561 | 179 760 | 90 949 | 88 811 |
| III | 47 538 | 47 538 | 464 016 | 13 249 | 15 204 | 2 322 | 281 652 | 148 475 | 421 | 2 694 | 181 017 | 90 090 | 90 927 |
| IV | 41 400 | 41 400 | 460 948 | 17 935 | 12 880 | 2 052 | 278 237 | 146 598 | 421 | 2 825 | 175 289 | 74 077 | 101 212 |
| 10 I | 43 673 | 43 673 | 457 007 | 14 634 | 13 738 | 2 895 | 275 829 | 145 936 | 426 | 3 550 | 180 785 | 69 356 | 111 429 |
| II | 105 881 | 105 881 | 447 093 | 12 724 | 16 502 | 4 033 | 262 729 | 146 724 | 433 | 3 949 | 183 104 | 66 884 | 116 220 |
| III | 59 477 | 59 477 | 454 635 | 14 060 | 16 112 | 4 337 | 263 619 | 151 945 | 423 | 4 139 | 182 574 | 66 730 | 115 844 |
| IV | 51 323 | 51 323 | 445 166 | 12 059 | 16 888 | 3 546 | 254 474 | 153 636 | 424 | 4 139 | 184 178 | 66 818 | 117 360 |

FUENTE: BE.

a. Véase la nota b al cuadro 17.21 del Boletín Estadístico.

8.1.a BALANCE DEL EUROSISTEMA. PRÉSTAMO NETO A LAS ENTIDADES DE CRÉDITO Y SUS CONTRAPARTIDAS

Medias mensuales de datos diarios. Millones de euros

| | Préstamo neto en euros | | | | | | | Contrapartidas | | | | | |
|---------------|------------------------|---|---|--------------------------|------------------------------|-------------------------------|--------------------------------|----------------|--------------------|----------------|--|----------------------|--|
| | Total | Operaciones de mercado abierto | | | | Facilidades permanentes | | Total | Factores autónomos | | | | Reservas mantenidas por entidades de crédito |
| | | Operac. principales de financiación (inyección) | Operac. de financiación a l/p (inyección) | Operac. de ajuste (neto) | Operac. estructurales (neto) | Facilidad marginal de crédito | Facilidad marginal de depósito | | Billetes | Depósitos AAPP | Oro y activos netos en moneda extranjera | Resto activos (neto) | |
| | | | | | | | | | | | | | |
| 2 | 3 | 4 | 5 | 6 | 7 | 9 | 10 | 11 | 12 | | | | |
| 09 Dic | 575 400 | 58 968 | 623 882 | -5 640 | - | 349 | 102 159 | 355 555 | 794 597 | 128 705 | 402 181 | 165 567 | 219 846 |
| 10 Ene | 541 473 | 61 899 | 664 650 | -12 329 | - | 406 | 173 153 | 334 353 | 789 929 | 118 932 | 427 124 | 147 384 | 207 120 |
| <i>Feb</i> | 534 339 | 72 624 | 647 446 | -13 528 | - | 930 | 173 132 | 319 842 | 783 511 | 116 580 | 426 226 | 154 023 | 214 497 |
| <i>Mar</i> | 521 898 | 79 925 | 644 676 | -12 804 | - | 500 | 190 400 | 303 560 | 788 465 | 109 183 | 429 090 | 164 999 | 218 338 |
| <i>Abr</i> | 518 251 | 72 798 | 663 740 | -13 286 | - | 183 | 205 184 | 306 870 | 795 902 | 117 289 | 457 309 | 149 012 | 211 381 |
| <i>May</i> | 518 635 | 97 546 | 692 289 | -24 199 | - | 1 178 | 248 178 | 293 449 | 803 187 | 117 440 | 461 565 | 165 612 | 225 187 |
| <i>Jun</i> | 496 616 | 129 940 | 713 202 | -58 607 | - | 304 | 288 223 | 275 553 | 808 910 | 133 527 | 463 359 | 203 525 | 221 063 |
| <i>Jul</i> | 447 504 | 197 804 | 418 108 | -43 633 | - | 261 | 125 035 | 245 431 | 817 565 | 103 637 | 543 196 | 132 575 | 202 074 |
| <i>Ago</i> | 428 464 | 156 847 | 436 311 | -69 674 | - | 569 | 95 589 | 220 146 | 817 554 | 81 380 | 543 363 | 135 425 | 208 318 |
| <i>Sep</i> | 447 722 | 154 228 | 432 260 | -67 794 | - | 547 | 71 520 | 223 098 | 813 964 | 97 492 | 543 285 | 145 074 | 224 624 |
| <i>Oct</i> | 400 207 | 184 986 | 327 455 | -64 198 | - | 662 | 48 697 | 202 036 | 813 259 | 95 670 | 511 143 | 195 750 | 198 171 |
| <i>Nov</i> | 409 030 | 179 522 | 338 925 | -68 984 | - | 1 776 | 42 207 | 193 808 | 813 937 | 91 614 | 511 275 | 200 469 | 215 222 |
| <i>Dic</i> | 404 267 | 194 560 | 333 046 | -69 023 | - | 819 | 55 135 | 175 471 | 832 289 | 82 373 | 512 369 | 226 822 | 228 797 |
| 11 Ene | 349 323 | 184 834 | 303 292 | -78 160 | - | 65 | 60 707 | 166 234 | 827 363 | 94 746 | 548 751 | 207 124 | 183 089 |
| <i>Feb</i> | 374 289 | 159 033 | 323 186 | -82 463 | - | 6 539 | 32 007 | 149 313 | 820 280 | 89 194 | 549 375 | 210 786 | 224 976 |
| <i>Mar</i> | 338 910 | 106 478 | 336 508 | -81 557 | - | 1 478 | 23 997 | 128 374 | 822 946 | 81 378 | 552 327 | 223 623 | 210 536 |
| <i>Abr</i> | 320 481 | 96 912 | 322 853 | -79 647 | - | 378 | 20 016 | 118 868 | 831 108 | 64 758 | 526 450 | 250 548 | 201 613 |
| <i>May</i> | 334 784 | 121 578 | 315 687 | -78 717 | - | 252 | 24 016 | 117 883 | 833 005 | 53 806 | 526 287 | 242 641 | 216 902 |

8.1.b BALANCE DEL BANCO DE ESPAÑA. PRÉSTAMO NETO A LAS ENTIDADES DE CRÉDITO Y SUS CONTRAPARTIDAS

Medias mensuales de datos diarios. Millones de euros

| | Préstamo neto en euros | | | | | | | Contrapartidas | | | | | | | |
|---------------|------------------------|--|---|------------------------|----------------------------|-------------------------------|--------------------------------|-----------------------|--------|--------------------|----------|----------------|--|--|----------------------|
| | Total | Operaciones de mercado abierto | | | | Facilidades permanentes | | Posición intrasistema | | Factores autónomos | | | | Reservas mantenidas por entidades de crédito | |
| | | Oper. principales de financ. (inyección) | Oper. de financiación a l/p (inyección) | Oper. de ajuste (neto) | Oper. estructurales (neto) | Facilidad marginal de crédito | Facilidad marginal de depósito | Target | Resto | Total | Billetes | Depósitos AAPP | Oro y activos netos en moneda extranjera | | Resto activos (neto) |
| | | | | | | | | | | | | | | | |
| 15 | 16 | 17 | 18 | 19 | 20 | 21 | 22 | 23=24+25 -26-27 | 24 | 25 | 26 | 27 | | | |
| 09 Dic | 76 105 | 2 801 | 78 640 | -495 | - | - | 4 841 | 33 623 | -5 447 | 21 154 | 78 779 | 33 805 | 14 918 | 76 513 | 26 775 |
| 10 Ene | 77 318 | 591 | 88 649 | -1 383 | - | 3 | 10 543 | 38 790 | -5 447 | 17 774 | 78 093 | 31 878 | 16 160 | 76 037 | 26 201 |
| <i>Feb</i> | 76 269 | 1 118 | 87 564 | -1 254 | - | 2 | 11 161 | 40 278 | -5 447 | 15 831 | 76 555 | 32 241 | 16 195 | 76 770 | 25 607 |
| <i>Mar</i> | 81 881 | 1 504 | 88 688 | -759 | - | 0 | 7 552 | 47 978 | -5 447 | 13 216 | 76 922 | 30 454 | 16 266 | 77 895 | 26 134 |
| <i>Abr</i> | 74 603 | 1 351 | 89 436 | -861 | - | - | 15 323 | 41 475 | -5 447 | 12 505 | 76 714 | 30 938 | 17 390 | 77 757 | 26 070 |
| <i>May</i> | 85 618 | 7 984 | 97 566 | -1 785 | - | 2 | 18 150 | 53 407 | -5 447 | 10 853 | 76 313 | 30 862 | 17 638 | 78 683 | 26 805 |
| <i>Jun</i> | 126 300 | 30 119 | 106 371 | -607 | - | 55 | 9 638 | 92 411 | -5 447 | 13 914 | 76 968 | 31 662 | 17 802 | 76 914 | 25 422 |
| <i>Jul</i> | 130 209 | 31 057 | 108 960 | -305 | - | - | 9 503 | 102 620 | -5 447 | 8 311 | 78 104 | 21 305 | 20 533 | 70 565 | 24 725 |
| <i>Ago</i> | 109 793 | 15 500 | 110 128 | -5 902 | - | - | 9 933 | 88 651 | -5 447 | 3 398 | 77 088 | 17 100 | 20 528 | 70 262 | 23 191 |
| <i>Sep</i> | 97 682 | 7 334 | 104 423 | -5 454 | - | - | 8 620 | 77 026 | -5 447 | -368 | 75 443 | 15 414 | 20 479 | 70 746 | 26 471 |
| <i>Oct</i> | 67 947 | 13 512 | 57 773 | 662 | - | 1 | 4 002 | 49 480 | -5 447 | -170 | 74 449 | 18 195 | 19 186 | 73 628 | 24 084 |
| <i>Nov</i> | 61 138 | 13 352 | 51 105 | -235 | - | - | 3 084 | 42 571 | -5 447 | -520 | 73 297 | 20 212 | 19 224 | 74 805 | 24 534 |
| <i>Dic</i> | 66 986 | 22 197 | 47 538 | 241 | - | - | 2 990 | 50 767 | -5 465 | -6 565 | 75 356 | 14 283 | 19 258 | 76 945 | 28 249 |
| 11 Ene | 53 120 | 17 882 | 39 237 | -872 | - | 4 | 3 131 | 51 551 | -5 585 | -14 331 | 74 555 | 8 039 | 20 445 | 76 480 | 21 486 |
| <i>Feb</i> | 49 177 | 14 803 | 36 141 | -494 | - | - | 1 273 | 43 382 | -5 585 | -14 067 | 73 006 | 10 280 | 20 545 | 76 807 | 25 447 |
| <i>Mar</i> | 40 992 | 9 090 | 34 734 | -1 492 | - | - | 1 340 | 40 606 | -5 585 | -18 751 | 72 689 | 7 193 | 20 785 | 77 848 | 24 721 |
| <i>Abr</i> | 42 077 | 10 830 | 32 991 | -694 | - | - | 1 050 | 43 621 | -5 585 | -18 710 | 73 096 | 6 828 | 19 781 | 78 852 | 22 751 |
| <i>May</i> | 53 047 | 18 422 | 39 430 | -574 | - | 0 | 4 231 | 50 085 | -5 585 | -17 056 | 71 609 | 8 699 | 19 822 | 77 543 | 25 604 |

FUENTES: BCE para el cuadro 8.1.a y BE para el cuadro 8.1.b.

8.2. MEDIOS DE PAGO, OTROS PASIVOS DE ENTIDADES DE CRÉDITO Y PARTICIPACIONES EN FONDOS DE INVERSIÓN DE LAS SOCIEDADES NO FINANCIERAS Y LOS HOGARES E ISFLSH, RESIDENTES EN ESPAÑA (a)

■ Serie representada gráficamente.

Millones de euros y porcentajes

| | Medios de pago | | | | Otros pasivos de entidades de crédito | | | | | Participaciones en fondos de inversión | | | | Pro memoria | |
|---------------|----------------|--------------|---------------|-----------------------|---------------------------------------|--------------|--------------------------------|--|--|--|--------------|----------------------------------|-------|-------------|--|
| | Saldos | 1 T 12 | T 1/12 | | Saldos | 1 T 12 | T 1/12 | | | Saldos | 1 T 12 | T 1/12 | | AL (e) | Contribución de IFM resid. a M3 |
| | | | Efec- tivo | Depó- sitos (b) | | | Otros depó- sitos (c) | Cesiones temp. + valores de en- tidades de cré- dito | Depó- sitos en su- cursales en ex- terior | | | Renta fija en euros (d) | Resto | | |
| 1 | 2 | 3 | 4 | 5 | 6 | 7 | 8 | 9 | 10 | 11 | 12 | 13 | 14 | 15 | |
| 08 | 479 495 | -3,3 | 0,5 | -4,2 | 546 922 | 18,2 | 24,3 | -19,1 | -8,9 | 148 107 | -30,6 | -16,7 | -41,3 | 5,0 | 8,0 |
| 09 | 520 512 | 8,6 | 0,6 | 10,6 | 530 783 | -3,0 | -1,3 | -12,0 | -39,8 | 146 214 | -1,3 | 0,5 | -3,2 | 2,3 | 0,3 |
| 10 | 519 551 | -0,2 | -0,3 | -0,1 | 565 119 | 6,5 | 6,4 | 11,9 | -22,2 | 124 357 | -14,9 | -29,5 | 1,6 | 0,9 | -1,7 |
| 10 Ene | 516 226 | 9,7 | 1,0 | 11,9 | 527 555 | -2,1 | -1,2 | -7,5 | -29,8 | 144 932 | -3,3 | -3,2 | -3,4 | 2,9 | -1,2 |
| Feb | 516 731 | 9,0 | 0,7 | 11,1 | 522 013 | -3,3 | -2,2 | -8,8 | -38,5 | 143 869 | -2,6 | -5,4 | 0,7 | 1,9 | -2,4 |
| Mar | 510 307 | 7,5 | 0,9 | 9,2 | 527 887 | -2,2 | -1,4 | -3,9 | -40,3 | 143 517 | -0,7 | -7,5 | 7,3 | 1,6 | -2,7 |
| Abr | 506 816 | 7,0 | -0,4 | 8,9 | 526 887 | -2,9 | -1,8 | -10,5 | -30,2 | 142 177 | -3,6 | -10,4 | 4,5 | 0,8 | -3,9 |
| May | 513 534 | 5,2 | 0,3 | 6,4 | 531 428 | -2,3 | -0,1 | -18,2 | -40,7 | 137 385 | -6,5 | -13,2 | 1,4 | 0,2 | -4,1 |
| Jun | 532 191 | 5,8 | 0,8 | 7,0 | 537 852 | -0,7 | 1,4 | -17,4 | -22,1 | 133 721 | -6,9 | -16,4 | 4,2 | 1,1 | -4,4 |
| Jul | 524 832 | 4,9 | 0,8 | 5,9 | 545 325 | 0,5 | 2,7 | -16,2 | -30,8 | 133 385 | -7,6 | -20,8 | 8,1 | 1,0 | -5,2 |
| Ago | 518 585 | 4,0 | 0,7 | 4,8 | 546 812 | 0,9 | 2,7 | -12,6 | -29,3 | 132 909 | -8,7 | -22,6 | 8,1 | 0,6 | -5,1 |
| Sep | 511 873 | 1,7 | 0,7 | 2,0 | 553 449 | 3,2 | 4,9 | -7,7 | -36,3 | 131 280 | -9,7 | -25,6 | 9,9 | 0,5 | -3,5 |
| Oct | 507 466 | 0,6 | 0,1 | 0,7 | 557 157 | 5,9 | 7,2 | -2,2 | -33,3 | 130 626 | -9,5 | -26,1 | 10,7 | 1,2 | -2,6 |
| Nov | 505 196 | -0,2 | -0,4 | -0,1 | 562 705 | 7,1 | 7,5 | 8,2 | -24,9 | 125 886 | -12,9 | -28,6 | 6,2 | 1,2 | -1,4 |
| Dic | 519 551 | -0,2 | -0,3 | -0,1 | 565 119 | 6,5 | 6,4 | 11,9 | -22,2 | 124 357 | -14,9 | -29,5 | 1,6 | 0,9 | -1,7 |
| 11 Ene | P 505 536 | -2,1 | -0,6 | -2,4 | 563 635 | 6,8 | 7,1 | 7,7 | -20,5 | 124 375 | -14,2 | -30,8 | 4,7 | 0,1 | -1,5 |
| Feb | P 506 955 | -1,9 | -0,8 | -2,1 | 569 331 | 9,1 | 8,8 | 14,9 | -11,5 | 125 182 | -13,0 | -30,9 | 6,7 | 1,3 | 0,6 |
| Mar | P 514 904 | 0,9 | -1,9 | 1,6 | 570 005 | 8,0 | 7,5 | 15,2 | 1,8 | 125 510 | -12,5 | -28,8 | 4,3 | 2,3 | 1,6 |
| Abr | P 512 495 | 1,1 | -1,6 | 1,8 | 567 166 | 7,6 | 7,9 | 7,1 | -7,2 | 124 942 | -12,1 | -28,3 | 4,5 | 2,3 | 1,9 |

SOCIEDADES NO FINANCIERAS Y HOGARES E ISFLSH
Tasas de variación interanual

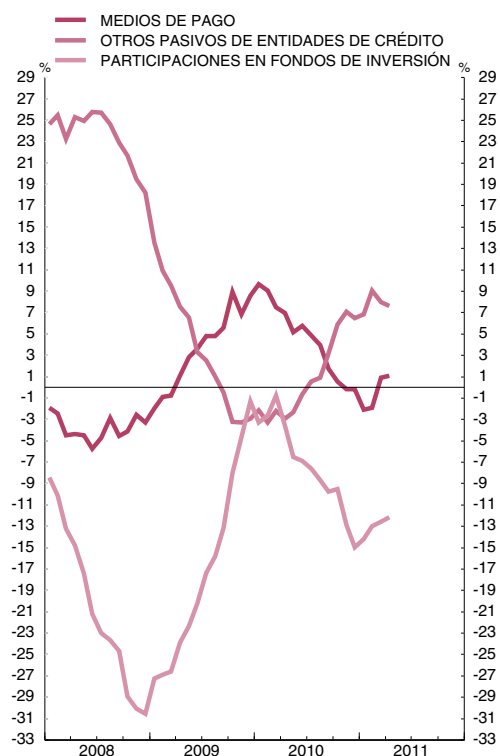

SOCIEDADES NO FINANCIERAS Y HOGARES E ISFLSH
Tasas de variación interanual

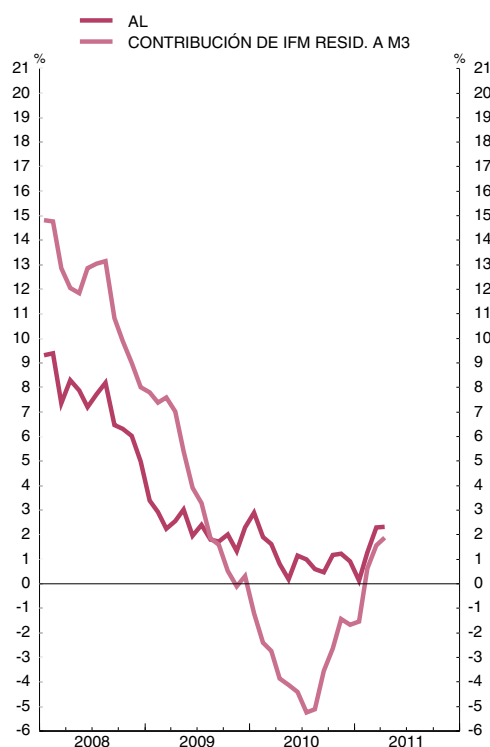

FUENTE: BE.

a. Este concepto se refiere a los instrumentos que se detallan, emitidos por entidades de crédito y fondos de inversión residentes, salvo la columna 9, que recoge los depósitos en las sucursales de bancos españoles en el exterior.

b. Cuentas corrientes, cuentas de ahorro y depósitos disponibles con preaviso hasta tres meses.

c. Depósitos con preaviso a más de tres meses y depósitos a plazo.

d. La serie incluye las antiguas categorías FIAMM y FIM de renta fija en euros.

e. Medios de pago, otros pasivos de entidades de crédito y participaciones en fondos de inversión de renta fija en euros.

8.3. MEDIOS DE PAGO, OTROS PASIVOS DE ENTIDADES DE CRÉDITO Y PARTICIPACIONES EN FONDOS DE INVERSIÓN DE LAS SOCIEDADES NO FINANCIERAS, RESIDENTES EN ESPAÑA (a)

■ Serie representada gráficamente.

Millones de euros y porcentajes

| | Medios de pago (b) | | Otros pasivos de entidades de crédito | | | | Participaciones en fondos de inversión | | | | |
|-----------------|--------------------|------------------|---------------------------------------|------------------|----------------------|---|--|------------------|-------------------------|-------|--|
| | SalDOS | Tasa inter-anual | SalDOS | Tasa inter-anual | Tasa inter-anual | | SalDOS | Tasa inter-anual | Tasa inter-anual | | |
| | | | | | Otros depó-sitos (c) | Cesiones temp. + valores de e.c. + depós. en suc. en ext. | | | Renta fija en euros (d) | Resto | |
| | 1 | 2 | 3 | 4 | 5 | 6 | 7 | 8 | 9 | 10 | |
| 08 | 121 783 | -8,6 | 118 231 | 16,3 | 25,1 | -0,3 | 11 959 | -52,5 | -42,7 | -60,1 | |
| 09 | 118 631 | -2,6 | 113 101 | -4,3 | 9,2 | -36,7 | 11 475 | -4,0 | -6,4 | -1,4 | |
| 10 | 119 142 | 0,4 | 121 536 | 7,5 | 6,1 | 13,2 | 12 153 | 5,9 | -9,4 | 22,1 | |
| 10 Ene | 117 563 | 1,6 | 109 114 | -2,1 | 9,6 | -33,4 | 11 443 | -5,1 | -8,8 | -0,8 | |
| Feb | 116 949 | -0,3 | 104 618 | -6,3 | 4,9 | -38,0 | 11 376 | -4,4 | -10,8 | 3,3 | |
| Mar | 115 671 | 0,5 | 107 999 | -3,4 | 6,3 | -33,2 | 11 368 | -2,4 | -12,5 | 10,2 | |
| Abr | 114 114 | 4,6 | 108 542 | -6,0 | 4,0 | -34,7 | 11 585 | 2,0 | -2,4 | 6,9 | |
| May | 118 963 | 4,7 | 108 558 | -8,5 | 3,4 | -41,6 | 11 195 | -2,7 | -8,3 | 3,8 | |
| Jun | 125 313 | 8,9 | 111 479 | -4,4 | 5,9 | -34,7 | 10 897 | -3,1 | -11,8 | 6,7 | |
| Jul | 120 072 | 7,1 | 113 576 | -3,3 | 6,9 | -34,3 | 13 472 | 14,7 | -1,4 | 33,7 | |
| Ago | 121 405 | 6,4 | 112 332 | -5,1 | 2,5 | -29,3 | 13 424 | 13,3 | -3,7 | 33,6 | |
| Sep | 118 151 | 2,1 | 115 960 | -0,8 | 5,8 | -22,4 | 13 259 | 12,1 | -7,3 | 36,0 | |
| Oct | 115 037 | 1,1 | 116 421 | 3,7 | 8,6 | -13,9 | 12 766 | 13,3 | -4,2 | 33,0 | |
| Nov | 115 219 | -1,2 | 120 981 | 8,9 | 9,6 | 6,4 | 12 302 | 8,8 | -7,9 | 27,6 | |
| Dic | 119 142 | 0,4 | 121 536 | 7,5 | 6,1 | 13,2 | 12 153 | 5,9 | -9,4 | 22,1 | |
| 11 Ene P | 112 151 | -4,6 | 115 594 | 5,9 | 5,4 | 8,2 | 12 155 | 6,2 | -12,2 | 25,8 | |
| Feb P | 116 384 | -0,5 | 117 881 | 12,7 | 10,1 | 25,2 | 12 235 | 7,6 | -12,4 | 28,1 | |
| Mar P | 120 811 | 4,4 | 118 763 | 10,0 | 7,3 | 23,2 | 12 266 | 7,9 | -10,0 | 25,4 | |
| Abr P | 117 770 | 3,2 | 115 890 | 6,8 | 5,2 | 14,2 | 12 211 | 5,4 | -14,3 | 25,6 | |

SOCIEDADES NO FINANCIERAS Tasas de variación interanual

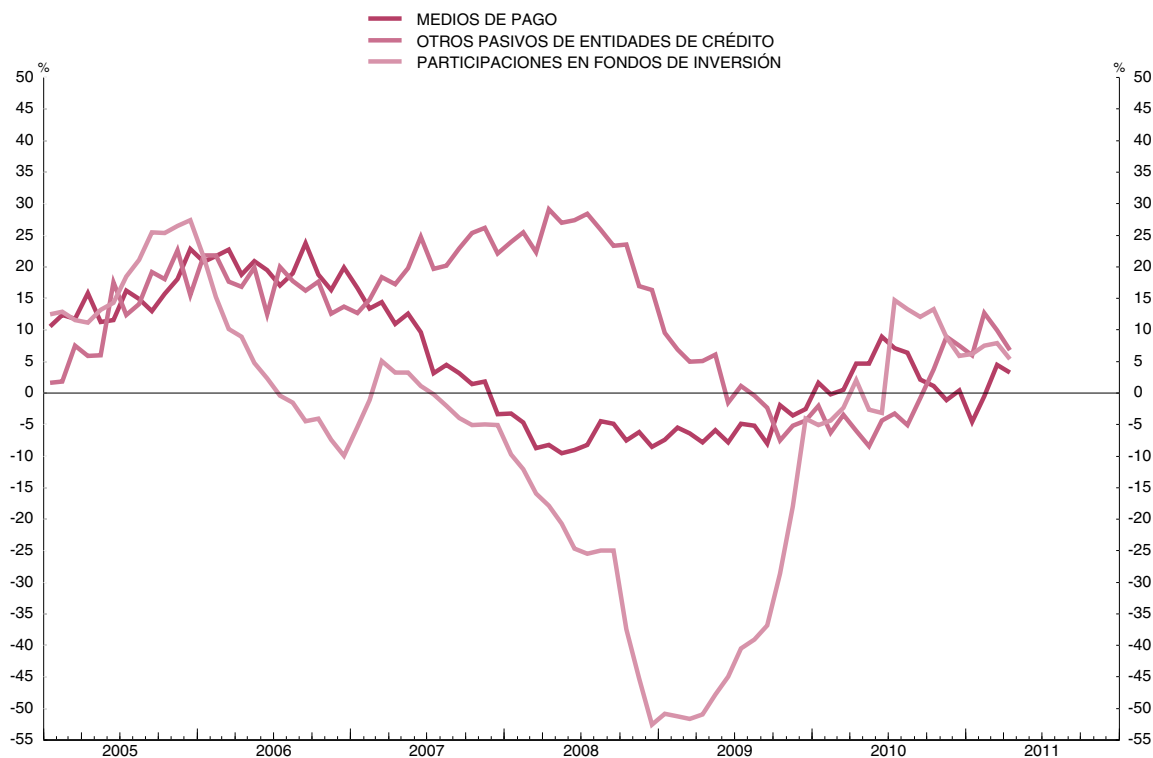

FUENTE: BE.

a. Este concepto se refiere a los instrumentos que se detallan, emitidos por entidades de crédito y fondos de inversión residentes, salvo la columna 6, que recoge los depósitos en las sucursales de bancos españoles en el exterior.

b. Efectivo, cuentas corrientes, cuentas de ahorro y depósitos disponibles con preaviso hasta tres meses.

c. Depósitos con preaviso a más de tres meses y depósitos a plazo.

d. La serie incluye las antiguas categorías FIAMM y FIM de renta fija en euros.

8.4. MEDIOS DE PAGO, OTROS PASIVOS DE ENTIDADES DE CRÉDITO Y PARTICIPACIONES EN FONDOS DE INVERSIÓN DE LOS HOGARES E ISFLSH, RESIDENTES EN ESPAÑA (a)

■ Serie representada gráficamente.

Millones de euros y porcentajes

| | Medios de pago | | | | Otros pasivos de entidades de crédito | | | | Participaciones en fondos de inversión | | | |
|---------------|----------------|------------------|------------------|---------------------------|---------------------------------------|------------------|----------------------|---|--|------------------|-------------------------|-------|
| | Saldos | Tasa inter-anual | Tasa inter-anual | | Saldos | Tasa inter-anual | Tasa inter-anual | | Saldos | Tasa inter-anual | Tasa inter-anual | |
| | | | Efec-tivo | Depó-sitos a la vista (b) | | | Otros depó-sitos (c) | Cesiones temp. + valores de e.c. + depós. en suc. en ext. | | | Renta fija en euros (d) | Resto |
| 1 | 2 | 3 | 4 | 5 | 6 | 7 | 8 | 9 | 10 | 11 | 12 | |
| 08 | 357 712 | -1,3 | 3,1 | -2,7 | 428 691 | 18,7 | 24,2 | -35,5 | 136 148 | -27,6 | -13,3 | -38,7 |
| 09 | 401 881 | 12,3 | 3,5 | 15,3 | 417 682 | -2,6 | -3,5 | 14,6 | 134 738 | -1,0 | 1,1 | -3,4 |
| 10 | 400 409 | -0,4 | 0,2 | -0,5 | 443 583 | 6,2 | 6,5 | 1,8 | 112 204 | -16,7 | -31,1 | -0,2 |
| 10 Ene | 398 663 | 12,3 | 3,7 | 15,1 | 418 441 | -2,1 | -3,3 | 21,0 | 133 489 | -3,1 | -2,7 | -3,6 |
| Feb | 399 782 | 12,1 | 3,2 | 15,0 | 417 395 | -2,5 | -3,6 | 19,6 | 132 493 | -2,5 | -4,9 | 0,4 |
| Mar | 394 636 | 9,8 | 3,2 | 11,9 | 419 888 | -1,9 | -3,0 | 18,8 | 132 148 | -0,6 | -7,0 | 7,1 |
| Abr | 392 702 | 7,7 | 1,6 | 9,6 | 418 344 | -2,1 | -3,0 | 13,2 | 130 592 | -4,1 | -11,0 | 4,3 |
| May | 394 571 | 5,3 | 2,2 | 6,3 | 422 870 | -0,6 | -0,9 | 3,1 | 126 190 | -6,8 | -13,6 | 1,2 |
| Jun | 406 878 | 4,9 | 2,5 | 5,6 | 426 374 | 0,4 | 0,4 | -0,3 | 122 824 | -7,2 | -16,7 | 4,0 |
| Jul | 404 761 | 4,2 | 2,3 | 4,9 | 431 749 | 1,6 | 1,8 | -0,9 | 119 913 | -9,5 | -22,5 | 5,9 |
| Ago | 397 180 | 3,2 | 2,0 | 3,6 | 434 481 | 2,6 | 2,8 | 0,3 | 119 485 | -10,6 | -24,3 | 5,8 |
| Sep | 393 722 | 1,6 | 1,8 | 1,6 | 437 489 | 4,3 | 4,7 | -0,9 | 118 021 | -11,7 | -27,2 | 7,6 |
| Oct | 392 429 | 0,4 | 1,0 | 0,2 | 440 736 | 6,4 | 6,9 | 0,0 | 117 860 | -11,5 | -27,8 | 8,7 |
| Nov | 389 977 | 0,1 | 0,3 | 0,1 | 441 723 | 6,6 | 7,0 | 0,8 | 113 584 | -14,7 | -30,3 | 4,3 |
| Dic | 400 409 | -0,4 | 0,2 | -0,5 | 443 583 | 6,2 | 6,5 | 1,8 | 112 204 | -16,7 | -31,1 | -0,2 |
| 11 Ene | P 393 384 | -1,3 | -0,1 | -1,7 | 448 041 | 7,1 | 7,5 | 0,3 | 112 220 | -15,9 | -32,4 | 2,9 |
| Feb | P 390 571 | -2,3 | -0,3 | -2,9 | 451 451 | 8,2 | 8,6 | 1,7 | 112 947 | -14,8 | -32,4 | 4,7 |
| Mar | P 394 093 | -0,1 | -1,4 | 0,3 | 451 243 | 7,5 | 7,5 | 6,5 | 113 244 | -14,3 | -30,4 | 2,5 |
| Abr | P 394 725 | 0,5 | -1,2 | 1,0 | 451 276 | 7,9 | 8,5 | -1,3 | 112 731 | -13,7 | -29,5 | 2,6 |

HOGARES E ISFLSH Tasas de variación interanual

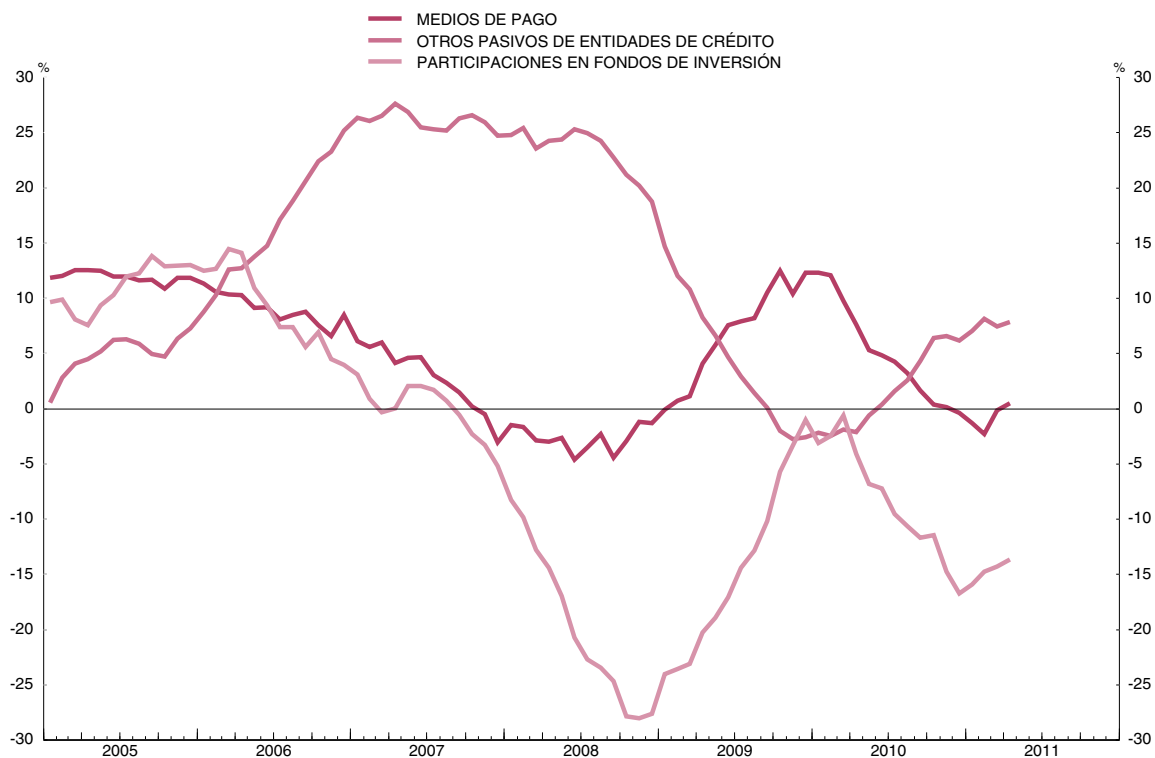

FUENTE: BE.

a. Este concepto se refiere a los instrumentos que se detallan, emitidos por entidades de crédito y fondos de inversión residentes, salvo la columna 6, que recoge los depósitos en las sucursales de bancos españoles en el exterior.

b. Cuentas corrientes, cuentas de ahorro y depósitos disponibles con preaviso hasta tres meses.

c. Depósitos con preaviso a más de tres meses y depósitos a plazo.

d. La serie incluye las antiguas categorías FIAMM y FIM de renta fija en euros.

8.5. FINANCIACIÓN A LOS SECTORES NO FINANCIEROS, RESIDENTES EN ESPAÑA (a)

■ Serie representada gráficamente.

Millones de euros y porcentajes

| | Total | | | | Tasa interanual | | | | | | Contribución a la tasa de total | | | | | | |
|---------------|-------------|----------------|-----------------|-------------------------------|--|------------------|---|-------------------------------|------------------------|-------------------------------|--|------------------|---|-------------------------------|------------------------|-----|------|
| | Saldo | Flujo efectivo | Tasa interanual | Administraciones Públicas (b) | Sociedades no financieras y hogares e ISFLSH | | | | | Administraciones Públicas (b) | Sociedades no financieras y hogares e ISFLSH | | | | | | |
| | | | | | Por sectores | | Por instrumentos | | | | Por sectores | | Por instrumentos | | | | |
| | | | | | Sociedades no financieras | Hogares e ISFLSH | Prést. de ent. de crédito y fondos tituliz. | Valores distintos de acciones | Préstamos del exterior | | Sociedades no financieras | Hogares e ISFLSH | Prést. de ent. de crédito y fondos tituliz. | Valores distintos de acciones | Préstamos del exterior | | |
| 1 | 2 | 3 | 4 | 5 | 6 | 7 | 8 | 9 | 10 | 11 | 12 | 13 | 14 | 15 | 16 | 17 | |
| 08 | 2 653 983 | 191 558 | 7,8 | 13,9 | 6,6 | 8,2 | 4,4 | 5,6 | 12,1 | 12,4 | 2,1 | 5,6 | 4,1 | 1,6 | 4,0 | 0,2 | 1,4 |
| 09 | 2 770 085 | 109 731 | 4,1 | 29,5 | -0,8 | -1,2 | -0,3 | -2,0 | 36,9 | 1,1 | 4,8 | -0,7 | -0,6 | -0,1 | -1,4 | 0,6 | 0,1 |
| 10 | 2 850 623 | 91 277 | 3,3 | 13,8 | 0,6 | 0,9 | 0,2 | -0,4 | 14,9 | 3,9 | 2,8 | 0,5 | 0,4 | 0,1 | -0,3 | 0,3 | 0,5 |
| 10 Ene | 2 752 778 | -12 810 | 3,6 | 27,6 | -1,1 | -1,7 | -0,1 | -2,3 | 33,4 | 1,2 | 4,5 | -0,9 | -0,9 | -0,0 | -1,6 | 0,5 | 0,1 |
| Feb | 2 757 536 | 5 674 | 3,2 | 24,4 | -1,1 | -1,9 | 0,1 | -2,2 | 29,7 | 0,7 | 4,1 | -0,9 | -0,9 | 0,0 | -1,5 | 0,5 | 0,1 |
| Mar | 2 783 582 | 17 717 | 3,2 | 24,0 | -1,2 | -2,0 | 0,1 | -2,1 | 32,7 | -0,5 | 4,2 | -1,0 | -1,0 | 0,0 | -1,4 | 0,6 | -0,1 |
| Abr | 2 788 288 | 4 844 | 2,5 | 20,3 | -1,4 | -2,4 | 0,2 | -2,3 | 39,9 | -1,5 | 3,6 | -1,1 | -1,2 | 0,1 | -1,6 | 0,7 | -0,2 |
| May | 2 802 479 | 12 707 | 2,9 | 20,6 | -1,0 | -2,0 | 0,5 | -2,0 | 43,1 | -1,2 | 3,7 | -0,8 | -1,0 | 0,2 | -1,4 | 0,7 | -0,1 |
| Jun | 2 826 543 | 24 607 | 3,2 | 19,1 | -0,4 | -1,2 | 0,9 | -1,0 | 43,8 | -2,7 | 3,5 | -0,3 | -0,6 | 0,3 | -0,7 | 0,7 | -0,3 |
| Jul | 2 823 019 | -2 454 | 3,2 | 18,9 | -0,4 | -1,0 | 0,5 | -1,0 | 26,4 | -1,0 | 3,5 | -0,3 | -0,5 | 0,2 | -0,7 | 0,5 | -0,1 |
| Ago | 2 815 783 | -7 072 | 3,2 | 18,0 | -0,2 | -0,7 | 0,6 | -0,8 | 27,3 | -0,9 | 3,4 | -0,1 | -0,3 | 0,2 | -0,5 | 0,5 | -0,1 |
| Sep | 2 826 355 | 18 225 | 3,2 | 16,3 | 0,2 | 0,2 | 0,1 | -0,7 | 28,9 | 0,3 | 3,1 | 0,1 | 0,1 | 0,0 | -0,4 | 0,5 | 0,0 |
| Oct | 2 841 764 | 17 130 | 3,4 | 16,5 | 0,2 | 0,3 | 0,1 | -0,6 | 27,2 | 0,7 | 3,2 | 0,2 | 0,2 | 0,0 | -0,4 | 0,5 | 0,1 |
| Nov | 2 857 956 | 14 131 | 3,2 | 14,2 | 0,4 | 0,6 | 0,1 | -0,4 | 18,5 | 1,5 | 2,8 | 0,3 | 0,3 | 0,0 | -0,2 | 0,4 | 0,2 |
| Dic | 2 850 623 | -1 424 | 3,3 | 13,8 | 0,6 | 0,9 | 0,2 | -0,4 | 14,9 | 3,9 | 2,8 | 0,5 | 0,4 | 0,1 | -0,3 | 0,3 | 0,5 |
| 11 Ene | P 2 856 053 | 5 334 | 4,0 | 17,6 | 0,5 | 1,0 | -0,1 | -0,5 | 11,7 | 4,1 | 3,5 | 0,4 | 0,5 | -0,0 | -0,3 | 0,2 | 0,5 |
| Feb | P 2 865 827 | 11 008 | 4,2 | 18,9 | 0,4 | 0,8 | -0,3 | -0,9 | 14,9 | 4,9 | 3,9 | 0,3 | 0,4 | -0,1 | -0,6 | 0,3 | 0,6 |
| Mar | P 2 868 094 | 4 429 | 3,6 | 17,5 | 0,0 | 0,3 | -0,5 | -1,1 | 10,2 | 3,8 | 3,6 | 0,0 | 0,2 | -0,2 | -0,7 | 0,2 | 0,5 |
| Abr | P 2 857 343 | -9 961 | 3,1 | 16,4 | -0,4 | -0,1 | -0,7 | -1,2 | 4,5 | 3,1 | 3,4 | -0,3 | -0,1 | -0,2 | -0,8 | 0,1 | 0,4 |

FINANCIACIÓN A LOS SECTORES NO FINANCIEROS
Tasas de variación interanual

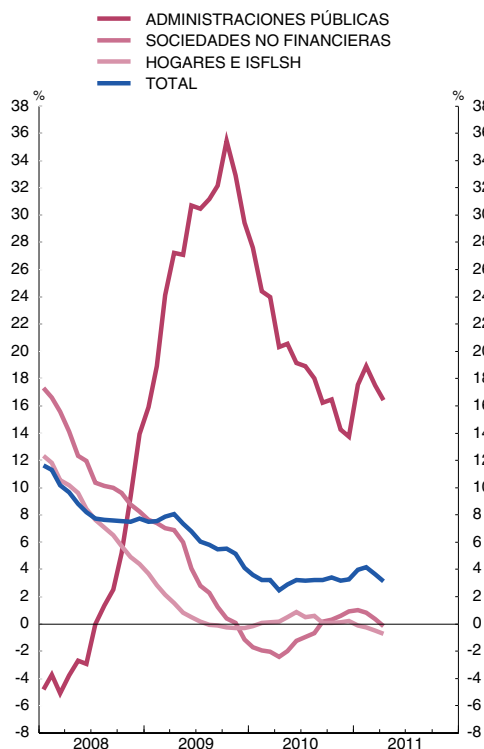

FINANCIACIÓN A LOS SECTORES NO FINANCIEROS
Contribuciones a la tasa de variación interanual

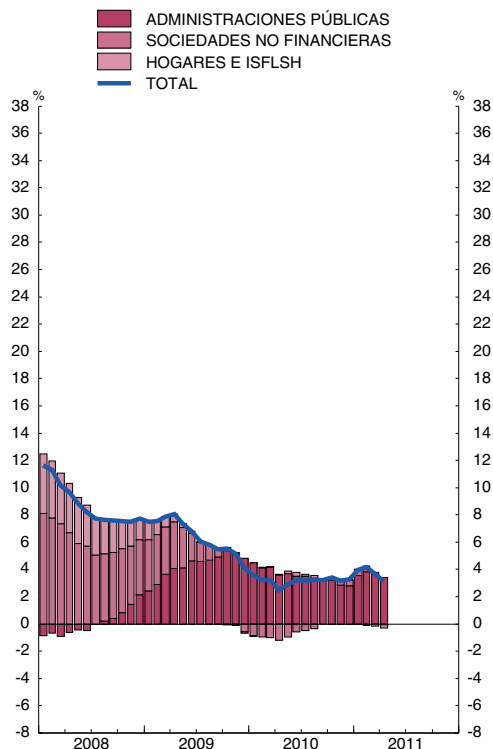

FUENTE: BE.

a. Las tasas de variación interanual se calculan como: flujo efectivo del período / saldo al principio del período.

b. Total de pasivos (consolidados). Se deducen los pasivos entre Administraciones Públicas.

8.6. FINANCIACIÓN A LAS SOCIEDADES NO FINANCIERAS, RESIDENTES EN ESPAÑA (a)

■ Serie representada gráficamente.

Millones de euros y porcentajes

| | Total | | | Préstamos de entidades de crédito residentes y préstamos titulizados fuera del balance | | | Valores distintos de acciones (b) | | | Préstamos del exterior | | | Pro memoria: préstamos titulizados fuera del balance | |
|---------------|-------------|----------------|-----------------|--|-----------------|----------------------------------|-----------------------------------|-------------------------------------|-----------------|----------------------------------|---------|-----------------|--|----------------------------------|
| | Saldo | Flujo efectivo | Tasa interanual | Saldo | Tasa interanual | Contribución a la tasa del total | del cual | | Tasa interanual | Contribución a la tasa del total | Saldo | Tasa interanual | | Contribución a la tasa del total |
| | | | | | | | Saldo | Emisiones de filial. financ. resid. | | | | | | |
| 1 | 2 | 3 | 4 | 5 | 6 | 7 | 8 | 9 | 10 | 11 | 12 | 13 | 14 | |
| 08 | 1 309 090 | 100 165 | 8,2 | 954 134 | 6,8 | 5,0 | 41 063 | 25 648 | 12,1 | 0,4 | 313 893 | 12,2 | 2,9 | 2 060 |
| 09 | 1 305 011 | -15 112 | -1,2 | 916 361 | -3,5 | -2,6 | 56 199 | 40 095 | 36,9 | 1,2 | 332 451 | 1,1 | 0,3 | 1 256 |
| 10 | 1 313 559 | 11 973 | 0,9 | 897 468 | -1,0 | -0,7 | 64 551 | 47 129 | 14,9 | 0,6 | 351 539 | 3,9 | 1,0 | 1 575 |
| 10 Ene | 1 296 074 | -4 953 | -1,7 | 909 624 | -4,3 | -3,1 | 57 569 | 41 388 | 33,4 | 1,1 | 328 881 | 1,1 | 0,3 | 1 220 |
| 10 Feb | 1 294 555 | -881 | -1,9 | 908 079 | -4,3 | -3,1 | 57 812 | 41 445 | 29,7 | 1,0 | 328 664 | 0,7 | 0,2 | 1 187 |
| 10 Mar | 1 305 494 | 2 115 | -2,0 | 907 617 | -4,2 | -3,0 | 60 162 | 43 130 | 32,7 | 1,1 | 337 715 | -0,6 | -0,1 | 1 140 |
| 10 Abr | 1 308 776 | 3 096 | -2,4 | 904 876 | -4,7 | -3,4 | 63 890 | 45 873 | 39,9 | 1,4 | 340 010 | -1,6 | -0,4 | 1 187 |
| 10 May | 1 312 356 | 1 835 | -2,0 | 906 048 | -4,4 | -3,1 | 64 385 | 46 658 | 43,1 | 1,5 | 341 922 | -1,2 | -0,3 | 1 351 |
| 10 Jun | 1 315 090 | 1 991 | -1,2 | 907 970 | -2,8 | -2,0 | 63 812 | 46 358 | 43,8 | 1,5 | 343 308 | -2,7 | -0,7 | 1 856 |
| 10 Jul | 1 317 438 | 3 107 | -1,0 | 907 752 | -2,4 | -1,7 | 62 937 | 45 523 | 26,4 | 1,0 | 346 749 | -1,0 | -0,3 | 1 783 |
| 10 Ago | 1 312 092 | -5 498 | -0,7 | 900 944 | -2,1 | -1,5 | 62 889 | 45 826 | 27,3 | 1,0 | 348 258 | -0,9 | -0,2 | 1 697 |
| 10 Sep | 1 316 288 | 10 890 | 0,2 | 904 894 | -1,4 | -1,0 | 63 505 | 45 941 | 28,9 | 1,1 | 347 888 | 0,3 | 0,1 | 1 493 |
| 10 Oct | 1 316 141 | 939 | 0,3 | 904 270 | -1,3 | -0,9 | 64 523 | 46 973 | 27,2 | 1,0 | 347 348 | 0,6 | 0,2 | 1 593 |
| 10 Nov | 1 320 938 | 2 267 | 0,6 | 903 780 | -0,8 | -0,6 | 65 222 | 47 763 | 18,5 | 0,8 | 351 936 | 1,4 | 0,4 | 1 597 |
| 10 Dic | 1 313 559 | -2 934 | 0,9 | 897 468 | -1,0 | -0,7 | 64 551 | 47 129 | 14,9 | 0,6 | 351 539 | 3,9 | 1,0 | 1 575 |
| 11 Ene | P 1 309 621 | -3 995 | 1,0 | 892 670 | -0,8 | -0,5 | 64 286 | 46 909 | 11,7 | 0,5 | 352 664 | 4,1 | 1,0 | 1 447 |
| 11 Feb | P 1 305 768 | -2 956 | 0,8 | 884 149 | -1,5 | -1,1 | 66 449 | 49 140 | 14,9 | 0,7 | 355 170 | 4,9 | 1,3 | 1 342 |
| 11 Mar | P 1 299 999 | -4 309 | 0,3 | 881 905 | -1,6 | -1,1 | 66 278 | 48 790 | 10,2 | 0,5 | 351 817 | 3,8 | 1,0 | 1 317 |
| 11 Abr | P 1 296 497 | -3 090 | -0,1 | 878 769 | -1,7 | -1,1 | 66 734 | 49 004 | 4,5 | 0,2 | 350 993 | 3,1 | 0,8 | 1 287 |

FINANCIACIÓN A LAS SOCIEDADES NO FINANCIERAS
Tasas de variación interanual

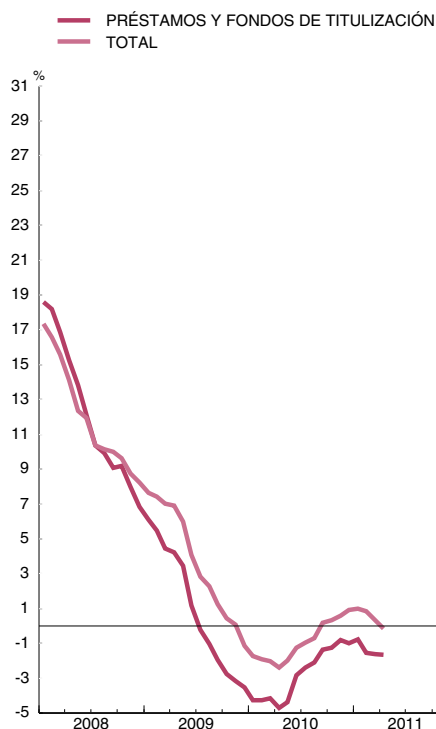

FINANCIACIÓN A LAS SOCIEDADES NO FINANCIERAS
Contribuciones a la tasa de variación interanual

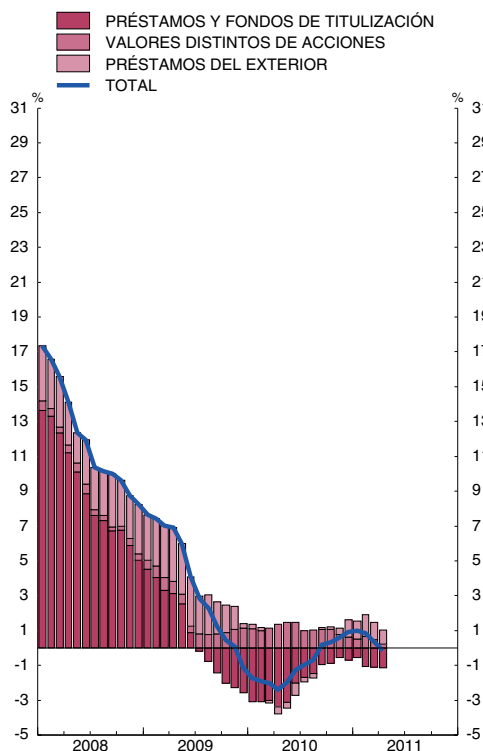

FUENTE: BE.

a. Las tasas de variación interanual se calculan como: flujo efectivo del período / saldo al principio del período.

b. Incluye las emisiones realizadas por filiales financieras residentes en España de sociedades no financieras, en tanto que los fondos captados en estas emisiones se canalizan a la empresa matriz como préstamos. Las entidades emisoras de estos instrumentos financieros se clasifican como Otros intermediarios financieros en el Boletín Estadístico y en las Cuentas Financieras de la Economía Española.

8.7. FINANCIACIÓN A LOS HOGARES E ISFLSH, RESIDENTES EN ESPAÑA (a)

■ Serie representada gráficamente.

Millones de euros y porcentajes

| | Total | | | Préstamos de entid. de créd. resid. y préstamos titulizados fuera del balance. Vivienda | | | Préstamos de entid. de créd. resid. y préstamos titulizados fuera del balance. Otros | | | Préstamos del exterior | | | Pro memoria: préstamos titulizados fuera del balance | |
|---------------|-----------|----------------|------------------|---|------------------|----------------------------------|--|------------------|----------------------------------|------------------------|------------------|----------------------------------|--|-------|
| | Saldo | Flujo efectivo | Tasa inter-anual | Saldo | Tasa inter-anual | Contribución a la tasa del total | Saldo | Tasa inter-anual | Contribución a la tasa del total | Saldo | Tasa inter-anual | Contribución a la tasa del total | Vivienda | Otros |
| | 1 | 2 | 3 | 4 | 5 | 6 | 7 | 8 | 9 | 10 | 11 | 12 | 13 | 14 |
| 08 | 911 283 | 38 443 | 4,4 | 678 448 | 4,5 | 3,3 | 229 712 | 3,9 | 1,0 | 3 122 | 36,9 | 0,1 | 23 304 | 4 436 |
| 09 | 903 755 | -2 865 | -0,3 | 678 552 | 0,2 | 0,1 | 221 824 | -1,9 | -0,5 | 3 379 | 3,9 | 0,0 | 23 986 | 2 986 |
| 10 | 898 464 | 2 023 | 0,2 | 679 868 | 0,7 | 0,5 | 215 276 | -1,3 | -0,3 | 3 320 | 5,4 | 0,0 | 17 070 | 1 628 |
| 10 Ene | 902 179 | -1 064 | -0,1 | 678 682 | 0,2 | 0,2 | 220 331 | -1,3 | -0,3 | 3 166 | 4,4 | 0,0 | 23 798 | 2 894 |
| Feb | 901 109 | -792 | 0,1 | 678 908 | 0,4 | 0,3 | 219 020 | -0,8 | -0,2 | 3 180 | 4,3 | 0,0 | 23 564 | 2 784 |
| Mar | 899 525 | -1 088 | 0,1 | 678 919 | 0,4 | 0,3 | 217 407 | -0,9 | -0,2 | 3 199 | 2,8 | 0,0 | 23 445 | 2 705 |
| Abr | 900 710 | 1 508 | 0,2 | 678 955 | 0,4 | 0,3 | 218 546 | -0,6 | -0,1 | 3 209 | 2,5 | 0,0 | 23 175 | 2 603 |
| May | 902 472 | 2 023 | 0,5 | 680 525 | 0,8 | 0,6 | 218 728 | -0,5 | -0,1 | 3 219 | 2,4 | 0,0 | 22 777 | 2 488 |
| Jun | 910 929 | 9 744 | 0,9 | 680 328 | 1,0 | 0,8 | 227 379 | 0,3 | 0,1 | 3 222 | 3,3 | 0,0 | 19 891 | 2 407 |
| Jul | 904 746 | -5 871 | 0,5 | 680 760 | 1,0 | 0,7 | 220 755 | -1,0 | -0,2 | 3 231 | 3,1 | 0,0 | 19 834 | 2 311 |
| Ago | 902 979 | -1 450 | 0,6 | 679 165 | 0,8 | 0,6 | 220 542 | -0,2 | -0,1 | 3 272 | 3,9 | 0,0 | 19 271 | 2 156 |
| Sep | 898 173 | -3 847 | 0,1 | 678 448 | 0,7 | 0,6 | 216 448 | -1,9 | -0,5 | 3 277 | 3,1 | 0,0 | 19 216 | 2 070 |
| Oct | 898 413 | 875 | 0,1 | 677 838 | 0,5 | 0,4 | 217 289 | -1,3 | -0,3 | 3 286 | 4,5 | 0,0 | 18 914 | 2 009 |
| Nov | 903 664 | 5 720 | 0,1 | 677 590 | 0,4 | 0,3 | 222 772 | -0,8 | -0,2 | 3 302 | 5,1 | 0,0 | 17 285 | 1 773 |
| Dic | 898 464 | -3 735 | 0,2 | 679 868 | 0,7 | 0,5 | 215 276 | -1,3 | -0,3 | 3 320 | 5,4 | 0,0 | 17 070 | 1 628 |
| 11 Ene | P 894 526 | -3 979 | -0,1 | 677 703 | 0,4 | 0,3 | 213 493 | -1,6 | -0,4 | 3 330 | 5,1 | 0,0 | 16 635 | 1 517 |
| Feb | P 891 907 | -2 282 | -0,3 | 675 957 | 0,1 | 0,1 | 212 617 | -1,4 | -0,3 | 3 333 | 4,7 | 0,0 | 16 738 | 1 543 |
| Mar | P 888 316 | -2 888 | -0,5 | 674 687 | -0,1 | -0,1 | 210 271 | -1,8 | -0,4 | 3 358 | 5,8 | 0,0 | 16 554 | 1 383 |
| Abr | P 886 966 | -973 | -0,7 | 676 811 | 0,2 | 0,2 | 206 781 | -3,8 | -0,9 | 3 373 | 6,1 | 0,0 | 16 354 | 1 310 |

FINANCIACIÓN A LOS HOGARES E ISFLSH
Tasas de variación interanual

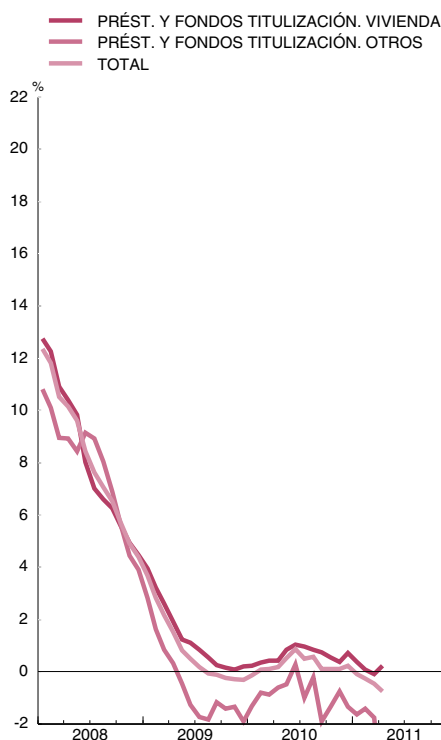

FINANCIACIÓN A LOS HOGARES E ISFLSH
Contribuciones a la tasa de variación interanual

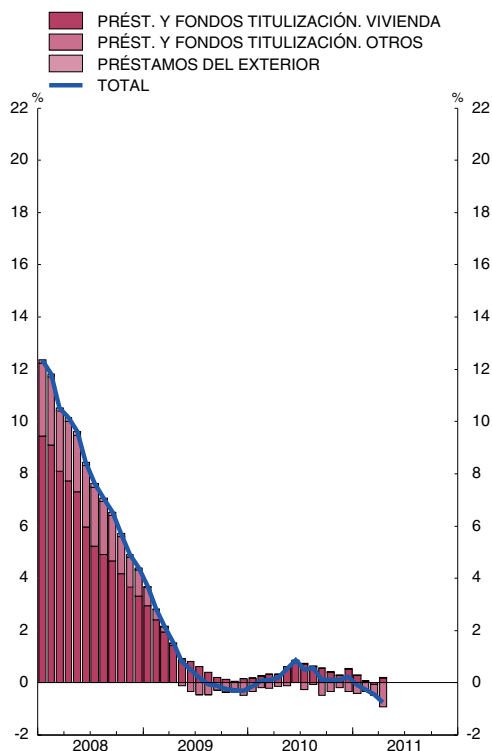

FUENTE: BE.

a. Las tasas de variación interanual se calculan como: flujo efectivo del período / saldo al principio del período.

8.8. FINANCIACIÓN BRUTA A LAS ADMINISTRACIONES PÚBLICAS RESIDENTES EN ESPAÑA

■ Serie representada gráficamente.

Millones de euros y porcentajes

| | Financiación bruta | | | Valores a corto plazo | | | | Valores a medio y largo plazo | | | | Créditos no comerciales y resto (b) | | | |
|---------------|--------------------|-----------------------------------|-----------------|-----------------------|-------------------|---------------------|--|-------------------------------|-------------------|---------------------|--|-------------------------------------|-------------------|---------------------|--|
| | Deuda PDE (a) | Variación mensual de la deuda PDE | T1/12 de col. 1 | Saldos | Variación mensual | T1/12 de los saldos | Contribuciones a T1/12 del total deuda PDE | Saldos | Variación mensual | T1/12 de los saldos | Contribuciones a T1/12 del total deuda PDE | Saldos | Variación mensual | T1/12 de los saldos | Contribuciones a T1/12 del total deuda PDE |
| | 1=4+8+12 | 2=-5+9+13 | 3 | 4 | 5 | 6 | 7 | 8 | 9 | 10 | 11 | 12 | 13 | 14 | 15 |
| 07 | 380 661 | -8 847 | -2,3 | 33 397 | 823 | 2,5 | 0,2 | 279 872 | -9 001 | -3,1 | -2,3 | 67 392 | -668 | -1,0 | -0,2 |
| 08 | 433 611 | 52 950 | 13,9 | 52 876 | 19 479 | 58,3 | 5,1 | 302 656 | 22 784 | 8,1 | 6,0 | 78 079 | 10 687 | 15,9 | 2,8 |
| 09 | P 561 319 | 127 708 | 29,5 | 86 003 | 33 127 | 62,7 | 7,6 | 385 561 | 82 905 | 27,4 | 19,1 | 89 755 | 11 676 | 15,0 | 2,7 |
| 10 | P 638 599 | 77 280 | 13,8 | 87 119 | 1 116 | 1,3 | 0,2 | 445 903 | 60 342 | 15,7 | 10,8 | 105 577 | 15 822 | 17,6 | 2,8 |
| 09 Nov | P 554 364 | 15 854 | 32,9 | 85 523 | 4 195 | 75,6 | 8,8 | 379 926 | 12 043 | 28,0 | 19,9 | 88 915 | -384 | 24,0 | 4,1 |
| Dic | P 561 319 | 6 955 | 29,5 | 86 003 | 480 | 62,7 | 7,6 | 385 561 | 5 635 | 27,4 | 19,1 | 89 755 | 840 | 15,0 | 2,7 |
| 10 Ene | P 554 525 | -6 794 | 27,6 | 85 772 | -231 | 46,8 | 6,3 | 377 622 | -7 939 | 26,7 | 18,3 | 91 132 | 1 377 | 16,5 | 3,0 |
| Feb | P 561 872 | 7 347 | 24,4 | 83 533 | -2 238 | 38,6 | 5,1 | 385 474 | 7 852 | 23,5 | 16,3 | 92 865 | 1 733 | 17,1 | 3,0 |
| Mar | P 578 563 | 16 691 | 24,0 | 84 644 | 1 111 | 31,4 | 4,3 | 399 788 | 14 314 | 24,1 | 16,7 | 94 131 | 1 266 | 17,4 | 3,0 |
| Abr | P 578 802 | 240 | 20,3 | 81 354 | -3 290 | 16,6 | 2,4 | 402 739 | 2 951 | 21,8 | 15,0 | 94 710 | 579 | 17,6 | 3,0 |
| May | P 587 652 | 8 849 | 20,6 | 81 750 | 397 | 16,2 | 2,3 | 409 167 | 6 427 | 22,3 | 15,3 | 96 735 | 2 025 | 17,3 | 2,9 |
| Jun | P 600 524 | 12 872 | 19,1 | 81 616 | -135 | 13,7 | 1,9 | 417 901 | 8 734 | 20,7 | 14,2 | 101 008 | 4 273 | 17,5 | 3,0 |
| Jul | P 600 835 | 311 | 18,9 | 83 409 | 1 793 | 12,5 | 1,8 | 414 997 | -2 904 | 20,6 | 14,0 | 102 429 | 1 421 | 17,8 | 3,1 |
| Ago | P 600 712 | -123 | 18,0 | 84 768 | 1 359 | 10,8 | 1,6 | 415 245 | 248 | 20,4 | 13,8 | 100 699 | -1 730 | 15,0 | 2,6 |
| Sep | P 611 894 | 11 183 | 16,3 | 86 110 | 1 342 | 9,7 | 1,5 | 422 179 | 6 934 | 17,5 | 12,0 | 103 606 | 2 907 | 16,8 | 2,8 |
| Oct | P 627 210 | 15 315 | 16,5 | 90 961 | 4 852 | 11,8 | 1,8 | 431 167 | 8 988 | 17,2 | 11,8 | 105 082 | 1 476 | 17,7 | 2,9 |
| Nov | P 633 354 | 6 144 | 14,2 | 89 112 | -1 849 | 4,2 | 0,6 | 439 959 | 8 792 | 15,8 | 10,8 | 104 282 | -799 | 17,3 | 2,8 |
| Dic | P 638 599 | 5 246 | 13,8 | 87 119 | -1 993 | 1,3 | 0,2 | 445 903 | 5 944 | 15,7 | 10,8 | 105 577 | 1 295 | 17,6 | 2,8 |
| 11 Ene | A 651 907 | 13 308 | 17,6 | 86 885 | -234 | 1,3 | 0,2 | 456 643 | 10 740 | 20,9 | 14,3 | 108 379 | 2 802 | 18,9 | 3,1 |
| Feb | A 668 153 | 16 246 | 18,9 | 88 198 | 1 312 | 5,6 | 0,8 | 469 031 | 12 388 | 21,7 | 14,9 | 110 924 | 2 546 | 19,4 | 3,2 |
| Mar | A 679 779 | 11 626 | 17,5 | 84 649 | -3 549 | 0,0 | 0,0 | 481 867 | 12 836 | 20,5 | 14,2 | 113 263 | 2 339 | 20,3 | 3,3 |
| Abr | A 673 880 | -5 898 | 16,4 | 84 859 | 210 | 4,3 | 0,6 | 477 067 | -4 800 | 18,5 | 12,8 | 111 955 | -1 308 | 18,2 | 3,0 |

FINANCIACIÓN BRUTA A LAS ADMINISTRACIONES PÚBLICAS
Tasas de variación interanual

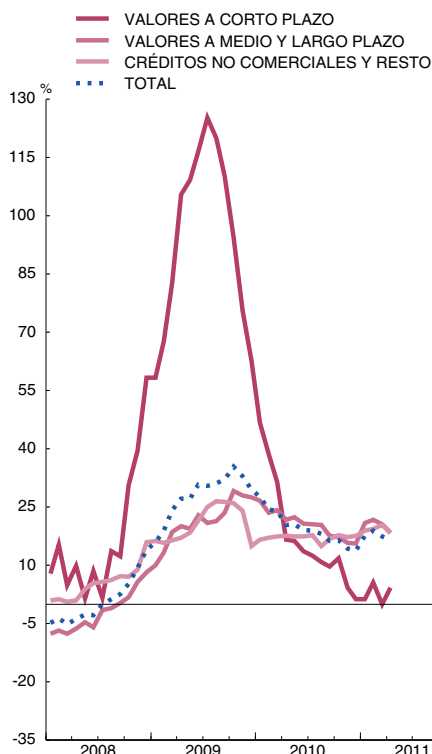

FINANCIACIÓN BRUTA A LAS ADMINISTRACIONES PÚBLICAS
Contribuciones a la tasa de variación interanual

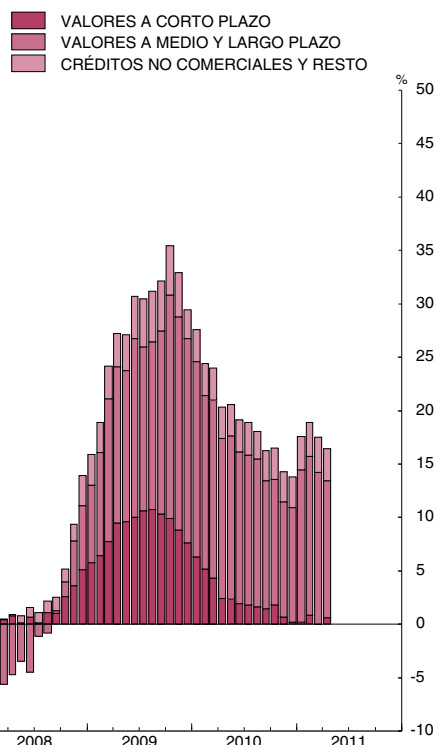

FUENTE: BE.

a. Deuda elaborada según la metodología del Protocolo de Déficit Excesivo (PDE). Deuda bruta nominal consolidada.

b. Incluye emisión de moneda y Caja General de Depósitos.

8.9. CRÉDITO DE ENTIDADES DE CRÉDITO A OTROS SECTORES RESIDENTES. DETALLE POR FINALIDADES

■ Serie representada gráficamente.

Millones de euros y porcentajes

| | Total (a) | Financiación de actividades productivas | | | | | Otras financ.a personas físicas por func. de gasto | | | | Financiación a instituciones privadas sin fines de lucro | Sin clasificar | Pro memoria: construcción y vivienda (d) | | |
|---------|-----------|---|--------------------------------|----------------------------------|--------------|-----------|--|---|----------------------------|-------------------------|--|----------------|--|-----------|-----------|
| | | Total | Agricultura, ganadería y pesca | Industria (excepto construcción) | Construcción | Servicios | Total | Adquisición y rehab. de vivienda propia | Bienes de consumo duradero | | | | | Resto (b) | |
| | | | | | | | | | Del cual | Adquisición de vivienda | | | | | Resto (c) |
| | | | | | | | | | | | | | | | |
| 08 | 1 869 882 | 1 016 948 | 26 244 | 156 141 | 151 848 | 682 716 | 318 032 | 819 412 | 655 145 | 626 620 | 54 176 | 110 092 | 6 091 | 27 431 | 1 125 024 |
| 09 | 1 837 038 | 991 363 | 23 123 | 152 199 | 130 438 | 685 602 | 322 984 | 813 939 | 654 566 | 624 755 | 49 273 | 110 101 | 5 523 | 26 213 | 1 107 988 |
| 10 | 1 843 953 | 985 157 | 23 128 | 152 376 | 114 520 | 695 134 | 315 782 | 812 782 | 662 798 | 632 449 | 42 069 | 107 916 | 6 096 | 39 918 | 1 093 099 |
| 06 / IV | 1 508 626 | 781 644 | 23 014 | 119 488 | 134 317 | 504 825 | 244 050 | 700 294 | 548 740 | 523 595 | 51 461 | 100 094 | 5 704 | 20 983 | 927 107 |
| 07 / I | 1 569 169 | 816 098 | 23 436 | 121 148 | 137 836 | 533 678 | 264 653 | 726 179 | 570 989 | 545 190 | 52 713 | 102 477 | 5 743 | 21 149 | 973 479 |
| II | 1 652 352 | 869 174 | 24 294 | 132 145 | 144 552 | 568 184 | 282 081 | 754 726 | 593 655 | 567 062 | 53 898 | 107 174 | 5 955 | 22 497 | 1 020 287 |
| III | 1 706 126 | 910 001 | 25 085 | 140 332 | 150 341 | 594 243 | 292 599 | 768 197 | 609 791 | 582 505 | 54 035 | 104 371 | 6 106 | 21 822 | 1 052 731 |
| IV | 1 760 213 | 943 086 | 25 245 | 141 571 | 153 453 | 622 818 | 303 514 | 789 250 | 623 540 | 595 929 | 56 576 | 109 133 | 6 089 | 21 788 | 1 080 507 |
| 08 / I | 1 793 356 | 962 331 | 25 003 | 143 816 | 154 237 | 639 275 | 311 272 | 802 258 | 635 010 | 606 807 | 57 357 | 109 891 | 5 804 | 22 962 | 1 100 519 |
| II | 1 838 174 | 991 307 | 25 727 | 148 218 | 155 600 | 661 762 | 313 176 | 817 074 | 645 286 | 616 487 | 57 726 | 114 062 | 5 952 | 23 840 | 1 114 062 |
| III | 1 852 563 | 1 005 670 | 26 593 | 155 481 | 156 363 | 667 233 | 315 444 | 816 755 | 651 958 | 623 101 | 55 859 | 108 938 | 6 063 | 24 075 | 1 123 765 |
| IV | 1 869 882 | 1 016 948 | 26 244 | 156 141 | 151 848 | 682 716 | 318 032 | 819 412 | 655 145 | 626 620 | 54 176 | 110 092 | 6 091 | 27 431 | 1 125 024 |
| 09 / I | 1 861 734 | 1 018 902 | 24 472 | 158 905 | 143 515 | 692 011 | 324 222 | 808 715 | 651 495 | 621 811 | 50 560 | 106 660 | 5 125 | 28 991 | 1 119 231 |
| II | 1 861 005 | 1 007 492 | 23 732 | 158 800 | 134 690 | 690 271 | 324 664 | 815 068 | 651 564 | 620 920 | 49 583 | 113 922 | 5 382 | 33 063 | 1 110 917 |
| III | 1 846 010 | 996 650 | 23 576 | 153 070 | 134 045 | 685 959 | 324 439 | 810 149 | 652 434 | 622 122 | 49 840 | 107 875 | 5 457 | 33 754 | 1 110 918 |
| IV | 1 837 038 | 991 363 | 23 123 | 152 199 | 130 438 | 685 602 | 322 984 | 813 939 | 654 566 | 624 755 | 49 273 | 110 101 | 5 523 | 26 213 | 1 107 988 |
| 10 / I | 1 827 087 | 985 197 | 22 791 | 149 368 | 126 464 | 686 574 | 322 820 | 811 242 | 655 474 | 625 856 | 47 716 | 108 053 | 5 372 | 25 276 | 1 104 758 |
| II | 1 847 066 | 994 441 | 23 366 | 152 413 | 124 054 | 694 607 | 321 946 | 821 460 | 660 436 | 630 104 | 44 712 | 116 312 | 5 840 | 25 326 | 1 106 436 |
| III | 1 837 172 | 991 373 | 23 456 | 152 031 | 121 514 | 694 373 | 320 089 | 810 717 | 659 232 | 628 696 | 40 259 | 111 225 | 5 743 | 29 339 | 1 100 835 |
| IV | 1 843 953 | 985 157 | 23 128 | 152 376 | 114 520 | 695 134 | 315 782 | 812 782 | 662 798 | 632 449 | 42 069 | 107 916 | 6 096 | 39 918 | 1 093 099 |
| 11 / I | 1 824 271 | 971 540 | 22 615 | 145 788 | 109 669 | 693 469 | 312 641 | 804 043 | 658 133 | 628 123 | 41 303 | 104 607 | 5 710 | 42 978 | 1 080 442 |

CRÉDITO POR FINALIDADES Tasas de variación interanual (c)

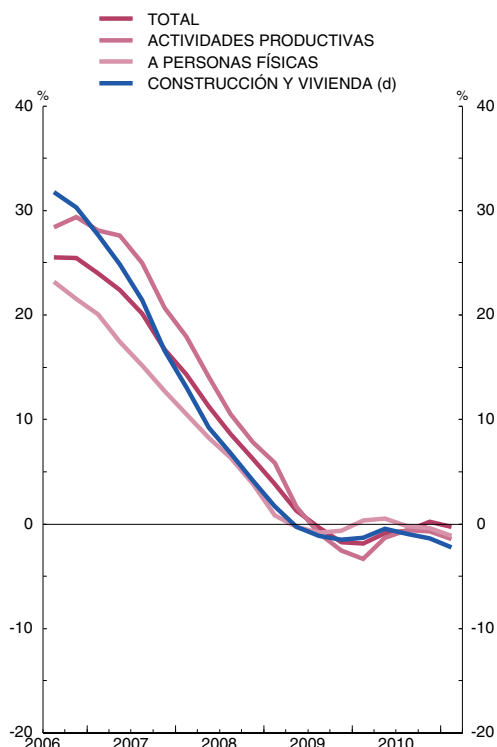

CRÉDITO POR FINALIDADES A PERSONAS FÍSICAS Tasas de variación interanual (c)

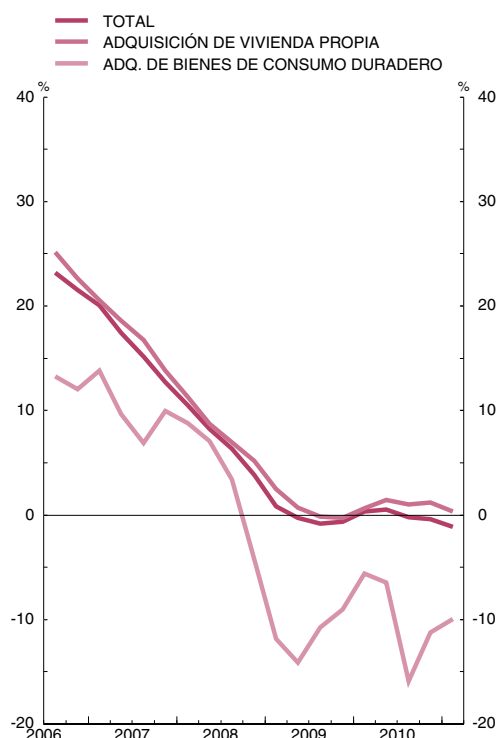

FUENTE: BE.

a. Series de crédito obtenidas a partir de la información contenida en los estados contables establecidos para la supervisión de las entidades residentes. Véanse las novedades del 'Boletín Estadístico' de octubre de 2001 y los cuadros 4.13, 4.18 y 4.23 del 'Boletín Estadístico' que se difunden en www.bde.es.

b. Recoge los préstamos y créditos a hogares para la adquisición de terrenos y fincas rústicas, la adquisición de valores, la adquisición de bienes y servicios corrientes no considerados de consumo duradero (por ejemplo, préstamos para financiar gastos de viaje) y los destinados a finalidades diversas no incluidos entre los anteriores.

c. Los activos titulizados que han vuelto al balance como consecuencia de la entrada en vigor de la CBE 4/2004, han introducido una ruptura en las series en junio de 2005. Las tasas representadas en el gráfico se han ajustado para eliminar este efecto. d. Comprende: construcción, actividades inmobiliarias y adquisición y rehabilitación de viviendas.

8.10. CUENTA DE RESULTADOS DE BANCOS, CAJAS DE AHORROS Y COOPERATIVAS DE CRÉDITO RESIDENTES EN ESPAÑA

■ Serie representada gráficamente.

| | En porcentaje sobre el balance medio ajustado | | | | | | | | | | | En porcentaje | | | | |
|--------------|---|-----|-----|-----|-----|-----|-----------------------|----------------------|-----|-----|-----|---------------|------|-----|-----|-----|
| | 1 | 2 | 3 | 4 | 5 | 6 | 7 | | 8 | 9 | 10 | 11 | 12 | 13 | 14 | 15 |
| | | | | | | | Gastos de explotación | Del cual De personal | | | | | | | | |
| 08 | 4,8 | 3,6 | 1,2 | 1,0 | 2,1 | 1,0 | 1,0 | 0,6 | 1,1 | 0,1 | 0,3 | 0,2 | 12,5 | 5,1 | 4,2 | 1,0 |
| 09 | 2,8 | 1,4 | 1,4 | 0,9 | 2,2 | 1,0 | 1,0 | 0,6 | 0,8 | 0,5 | 0,8 | -0,2 | 8,0 | 3,6 | 2,3 | 1,3 |
| 10 | 2,5 | 1,6 | 1,0 | 1,1 | 2,1 | 1,0 | 1,0 | 0,6 | 0,7 | 0,4 | 0,5 | 0,1 | 5,4 | 2,7 | 1,6 | 1,1 |
| 08 / | 4,8 | 3,5 | 1,2 | 1,1 | 2,4 | 1,0 | 0,6 | 0,6 | 0,3 | 1,0 | 0,0 | 1,0 | 20,1 | 4,8 | 3,8 | 1,0 |
| // | 4,9 | 3,6 | 1,2 | 1,3 | 2,5 | 1,0 | 0,6 | 0,6 | 0,9 | 0,9 | 0,1 | 1,0 | 16,9 | 5,0 | 3,9 | 1,0 |
| /// | 5,0 | 3,8 | 1,2 | 0,9 | 2,1 | 1,0 | 0,6 | 0,6 | 0,5 | 0,6 | 0,1 | 0,7 | 16,1 | 5,1 | 4,1 | 1,0 |
| IV | 4,8 | 3,6 | 1,2 | 1,0 | 2,1 | 1,0 | 0,6 | 0,6 | 1,1 | 0,1 | 0,3 | 0,2 | 12,5 | 5,1 | 4,2 | 1,0 |
| 09 / | 4,1 | 2,7 | 1,4 | 0,7 | 2,1 | 0,9 | 0,6 | 0,5 | 0,6 | 0,6 | 0,3 | 0,8 | 11,4 | 5,0 | 3,9 | 1,1 |
| // | 3,5 | 2,1 | 1,5 | 0,9 | 2,4 | 0,9 | 0,6 | 0,8 | 0,7 | 0,2 | 0,6 | 0,6 | 10,0 | 4,7 | 3,5 | 1,2 |
| /// | 3,0 | 1,6 | 1,4 | 0,7 | 2,1 | 0,9 | 0,6 | 0,6 | 0,5 | 0,3 | 0,7 | 0,7 | 9,9 | 4,2 | 2,9 | 1,3 |
| IV | 2,8 | 1,4 | 1,4 | 0,9 | 2,2 | 1,0 | 0,6 | 0,8 | 0,5 | 0,8 | 0,8 | -0,2 | 8,0 | 3,6 | 2,3 | 1,3 |
| 10 / | 2,5 | 1,3 | 1,2 | 0,8 | 2,0 | 0,9 | 0,6 | 0,6 | 0,5 | 0,1 | 0,4 | 0,4 | 6,6 | 3,2 | 1,9 | 1,3 |
| // | 2,5 | 1,3 | 1,2 | 1,1 | 2,3 | 0,9 | 0,6 | 0,8 | 0,5 | 0,2 | 0,4 | 0,4 | 5,7 | 2,9 | 1,6 | 1,3 |
| /// | 2,5 | 1,4 | 1,1 | 0,9 | 1,9 | 0,9 | 0,6 | 0,6 | 0,4 | 0,2 | 0,3 | 0,3 | 4,0 | 2,7 | 1,6 | 1,2 |
| IV | 2,5 | 1,6 | 1,0 | 1,1 | 2,1 | 1,0 | 0,6 | 0,7 | 0,4 | 0,5 | 0,1 | 0,1 | 5,4 | 2,7 | 1,6 | 1,1 |
| 11 / | 2,6 | 1,6 | 1,0 | 0,8 | 1,8 | 0,9 | 0,6 | 0,4 | 0,4 | 0,1 | 0,4 | 0,4 | 5,1 | 2,7 | 1,7 | 1,0 |

CUENTA DE RESULTADOS
Ratios sobre balance ajustado medio y rentabilidades

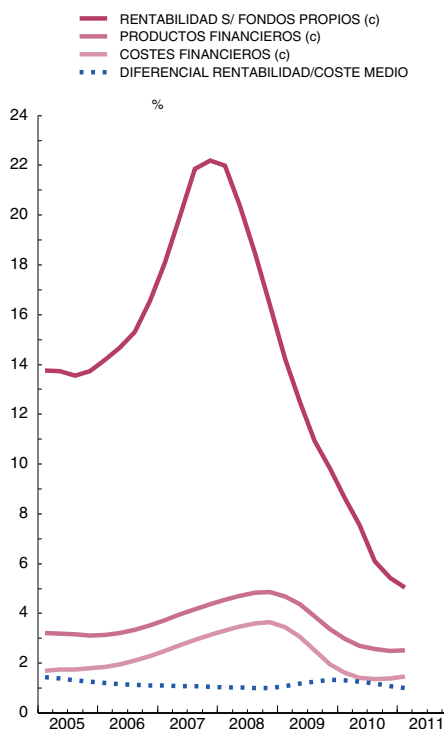

CUENTA DE RESULTADOS
Ratios sobre balance ajustado medio

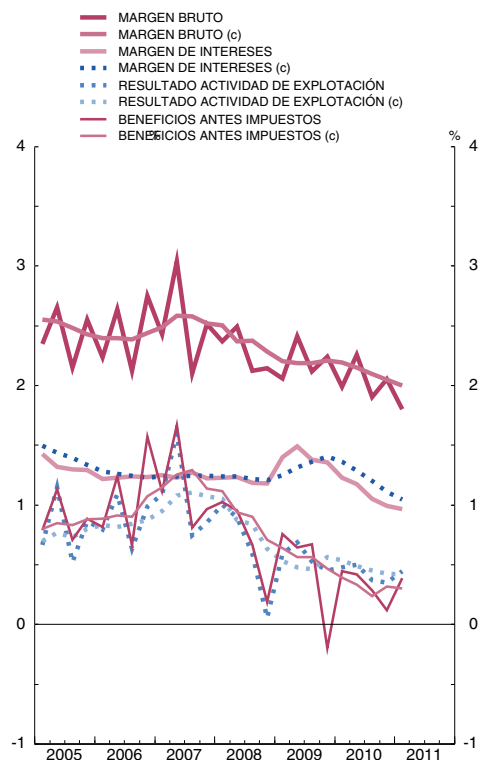

FUENTE: BE.

Nota: Las series de base de este indicador figuran en el Boletín Estadístico del Banco de España, cuadro 4.36.

a. Beneficio antes de impuestos dividido por Fondos propios.

b. Para calcular la rentabilidad y el coste medio, sólo se han considerado los activos y pasivos financieros que originan productos y costes financieros, respectivamente.

c. Media de los cuatro últimos trimestres.

8.11. FONDOS DE INVERSIÓN EN VALORES MOBILIARIOS, RESIDENTES EN ESPAÑA: DETALLE POR VOCACIÓN

■ Serie representada gráficamente.

Millones de euros y porcentajes

| | Total | | | | FMM (a) | | | | FIM renta fija (b) | | | | FIM renta variable (c) | | | | Otros fondos (d) |
|---------------|------------|-------------------|------------------|-------------------------------|------------|-------------------|------------------|-------------------------------|--------------------|-------------------|------------------|-------------------------------|------------------------|-------------------|------------------|-------------------------------|------------------|
| | Patrimonio | De la cual | | Rentabilidad últimos 12 meses | Patrimonio | De la cual | | Rentabilidad últimos 12 meses | Patrimonio | De la cual | | Rentabilidad últimos 12 meses | Patrimonio | De la cual | | Rentabilidad últimos 12 meses | Patrimonio |
| | | Variación mensual | Suscripción neta | | | Variación mensual | Suscripción neta | | | Variación mensual | Suscripción neta | | | Variación mensual | Suscripción neta | | |
| 1 | 2 | 3 | 4 | 5 | 6 | 7 | 8 | 9 | 10 | 11 | 12 | 13 | 14 | 15 | 16 | 17 | |
| 05 | 262 201 | 1 698 | -1 | 5,1 | 54 751 | -110 | -171 | 1,2 | 143 047 | -611 | -1 167 | 2,8 | 40 672 | 1 454 | 538 | 20,0 | 23 730 |
| 06 | 270 407 | -1 060 | -3 100 | 5,4 | 106 | -1 953 | -1 953 | 2,0 | 191 002 | 466 | 314 | 2,8 | 45 365 | 480 | -723 | 18,2 | 33 934 |
| 07 | 256 055 | -5 276 | -4 537 | 2,6 | - | - | - | ... | 185 963 | -2 094 | -1 919 | 2,6 | 39 449 | -2 171 | -1 417 | 3,6 | 30 643 |
| 07 Ago | 275 016 | -19 | -242 | 5,3 | - | - | - | ... | 193 565 | 3 073 | 2 697 | 3,3 | 46 136 | -2 060 | -1 421 | 14,7 | 35 314 |
| Sep | 270 736 | -4 279 | -5 439 | 4,8 | - | - | - | ... | 192 289 | -1 277 | -1 624 | 3,1 | 44 560 | -1 576 | -1 877 | 12,1 | 33 887 |
| Oct | 267 586 | -3 151 | -6 069 | 4,8 | - | - | - | ... | 189 387 | -2 902 | -3 907 | 3,1 | 44 816 | 255 | -1 196 | 12,5 | 33 383 |
| Nov | 261 331 | -6 255 | -4 310 | 3,8 | - | - | - | ... | 188 057 | -1 330 | -1 536 | 2,9 | 41 620 | -3 196 | -1 640 | 8,3 | 31 654 |
| Dic | 256 055 | -5 276 | -4 537 | 2,6 | - | - | - | ... | 185 963 | -2 094 | -1 919 | 2,6 | 39 449 | -2 171 | -1 417 | 3,6 | 30 643 |
| 08 Ene | 244 286 | -11 769 | -6 863 | -0,3 | 35 111 | 35 111 | 1 027 | ... | 151 093 | -34 870 | 531 | 2,0 | 30 184 | -9 265 | -5 341 | -9,4 | 27 898 |
| Feb | 240 462 | -3 824 | -4 123 | 0,0 | 36 169 | 1 058 | -10 | ... | 148 946 | -2 147 | -1 376 | 2,0 | 28 813 | -1 371 | -1 319 | -8,0 | 26 534 |
| Mar | 235 174 | -5 288 | -3 933 | -1,1 | 37 340 | 1 171 | -369 | ... | 147 530 | -1 415 | -1 658 | 1,5 | 27 214 | -1 599 | -906 | -12,0 | 23 090 |
| Abr | 231 723 | -3 451 | -5 458 | -0,7 | 36 428 | -912 | -909 | ... | 145 511 | -2 019 | -2 512 | 1,4 | 27 622 | 409 | -839 | -9,5 | 22 161 |
| May | 226 535 | -5 187 | -5 542 | -1,3 | 35 029 | -1 400 | -1 590 | ... | 142 921 | -2 590 | -2 562 | 1,0 | 27 159 | -464 | -627 | -12,0 | 21 427 |
| Jun | 215 574 | -10 961 | -7 355 | -2,8 | 33 849 | -1 180 | -1 569 | ... | 137 444 | -5 476 | -3 950 | 0,4 | 24 008 | -3 150 | -753 | -19,1 | 20 273 |
| Jul | 208 593 | -6 982 | -7 186 | -2,4 | 32 589 | -1 260 | -1 628 | ... | 135 012 | -2 433 | -2 798 | 0,7 | 22 309 | -1 699 | -1 354 | -19,0 | 18 683 |
| Ago | 205 707 | -2 886 | -7 138 | -1,8 | 32 125 | -464 | -549 | ... | 134 723 | -289 | -711 | 0,8 | 21 922 | -388 | -5 444 | -17,6 | 16 938 |
| Sep | 198 665 | -7 042 | -5 892 | -3,3 | 30 927 | -1 198 | -1 176 | ... | 131 932 | -2 791 | -2 863 | 0,3 | 19 242 | -2 680 | -972 | -24,7 | 16 564 |
| Oct | 185 428 | -13 237 | -11 680 | -5,2 | 29 165 | -1 762 | -1 796 | ... | 126 590 | -5 342 | -7 323 | -0,2 | 15 756 | -3 486 | -959 | -36,5 | 13 917 |
| Nov | 180 835 | -4 593 | -4 363 | -4,6 | 28 810 | -355 | -427 | ... | 124 111 | -2 479 | -2 854 | 0,1 | 14 708 | -1 048 | -496 | -36,5 | 13 207 |

PATRIMONIO

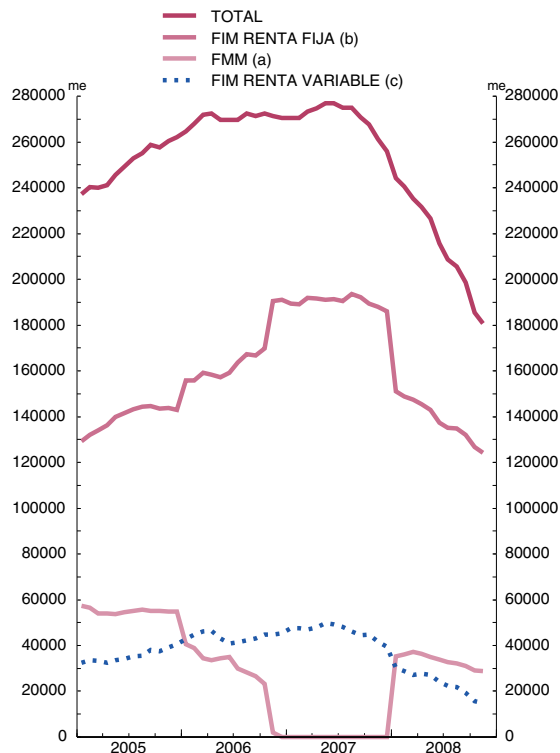

RENTABILIDAD ÚLTIMOS DOCE MESES

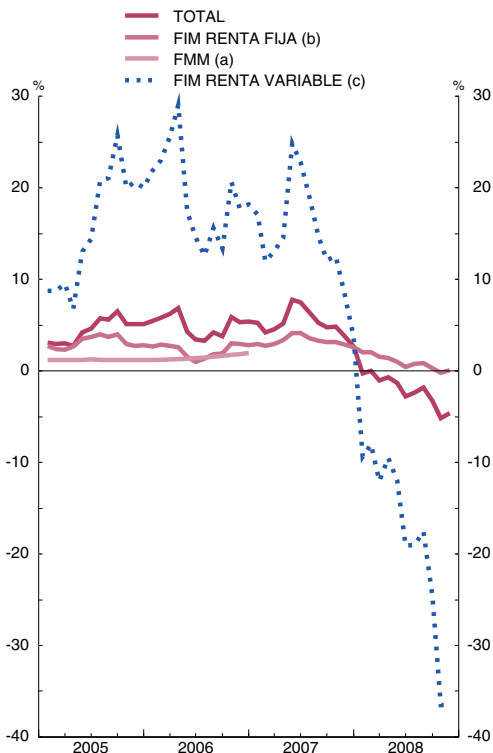

FUENTES: CNMV e Inverco.

a. Hasta diciembre de 2007 se refiere a FIAMM y desde enero de 2008 a la nueva categoría FMM

b. Incluye FIM renta fija a corto y largo en euros e internacional, renta fija mixta en euros e internacional y fondos garantizados.

c. Incluye FIM renta variable y variable mixta en euros, nacional e internacional.

d. Fondos globales.

8.12. ÍNDICES DE COTIZACIÓN DE ACCIONES Y CONTRATACIÓN DE MERCADOS. ESPAÑA Y ZONA DEL EURO

■ Serie representada gráficamente.

Índices, millones de euros y miles de contratos

| | Índices de cotización de acciones | | | | Contratación de mercados (importes en millones de euros) | | | | | | | |
|---------------|-----------------------------------|-----------|-------------------------------------|----------|--|------------|-----------------------|-----------------|-------------------------------|----------------|------------------------------|----------------|
| | General de la Bolsa de Madrid | IBEX-35 | Índice europeo Dow Jones EURO STOXX | | Mercado bursátil | | Deuda pública anotada | AIAF renta fija | Opciones (Miles de contratos) | | Futuros (Miles de contratos) | |
| | | | Amplio | 50 | Acciones | Renta fija | | | Renta fija | Renta variable | Renta fija | Renta variable |
| | 1 | 2 | 3 | 4 | 5 | 6 | 7 | 8 | 9 | 10 | 11 | 12 |
| 09 | 1 055,69 | 10 107,91 | 235,02 | 2 529,03 | 898 195 | 75 103 | 2 448 490 | 3 699 008 | - | 33 946 | - | 5 752 |
| 10 | 1 053,39 | 10 203,05 | 262,36 | 2 737,05 | 1 038 259 | 67 454 | 4 597 749 | 3 660 872 | - | 37 904 | - | 6 639 |
| 11 | A 1 093,82 | 10 713,93 | 287,56 | 2 948,51 | 411 895 | 27 610 | 2 821 292 | 2 578 000 | - | 12 053 | - | 2 523 |
| 10 Feb | 1 074,18 | 10 333,60 | 256,81 | 2 728,47 | 76 836 | 9 121 | 396 603 | 121 869 | ... | 3 158 | ... | 545 |
| Mar | 1 123,08 | 10 871,30 | 277,00 | 2 931,16 | 65 520 | 4 485 | 326 695 | 211 340 | ... | 3 283 | ... | 528 |
| Abr | 1 086,68 | 10 492,20 | 269,34 | 2 816,86 | 100 108 | 5 352 | 406 736 | 204 246 | ... | 2 088 | ... | 667 |
| May | 966,64 | 9 359,40 | 249,82 | 2 610,26 | 118 350 | 4 176 | 442 094 | 261 511 | ... | 3 036 | ... | 872 |
| Jun | 960,79 | 9 263,40 | 246,38 | 2 573,32 | 80 641 | 5 013 | 349 054 | 253 096 | ... | 3 866 | ... | 642 |
| Jul | 1 088,62 | 10 499,80 | 261,65 | 2 742,14 | 98 411 | 4 761 | 383 009 | 242 812 | ... | 2 610 | ... | 532 |
| Ago | 1 052,73 | 10 187,00 | 251,15 | 2 622,95 | 53 667 | 4 420 | 351 521 | 308 542 | ... | 2 280 | ... | 415 |
| Sep | 1 085,03 | 10 514,50 | 264,43 | 2 747,90 | 63 353 | 5 259 | 342 963 | 342 945 | ... | 3 296 | ... | 450 |
| Oct | 1 111,28 | 10 812,90 | 274,34 | 2 844,99 | 107 818 | 4 759 | 381 546 | 396 506 | ... | 2 359 | ... | 454 |
| Nov | 944,91 | 9 267,20 | 260,19 | 2 650,99 | 114 931 | 10 151 | 449 857 | 500 240 | ... | 4 053 | ... | 570 |
| Dic | 1 003,73 | 9 859,10 | 274,45 | 2 792,82 | 71 638 | 4 765 | 453 940 | 577 528 | ... | 4 412 | ... | 481 |
| 11 Ene | 1 105,31 | 10 806,00 | 286,41 | 2 953,63 | 98 865 | 4 101 | 532 103 | 572 367 | ... | 2 992 | ... | 581 |
| Feb | 1 111,25 | 10 850,80 | 291,83 | 3 013,09 | 66 520 | 3 982 | 539 541 | 649 957 | ... | 2 243 | ... | 511 |
| Mar | 1 079,01 | 10 576,50 | 284,36 | 2 910,91 | 81 839 | 5 217 | 585 212 | 605 845 | ... | 3 182 | ... | 573 |
| Abr | 1 109,35 | 10 878,90 | 293,20 | 3 011,25 | 81 814 | 6 855 | 506 668 | 344 493 | ... | 1 369 | ... | 412 |
| May | P 1 066,37 | 10 476,00 | 282,60 | 2 861,92 | 82 857 | 7 455 | 657 768 | 405 338 | ... | 2 267 | ... | 446 |

ÍNDICE DE COTIZACIÓN DE ACCIONES
Base enero de 1994 = 100

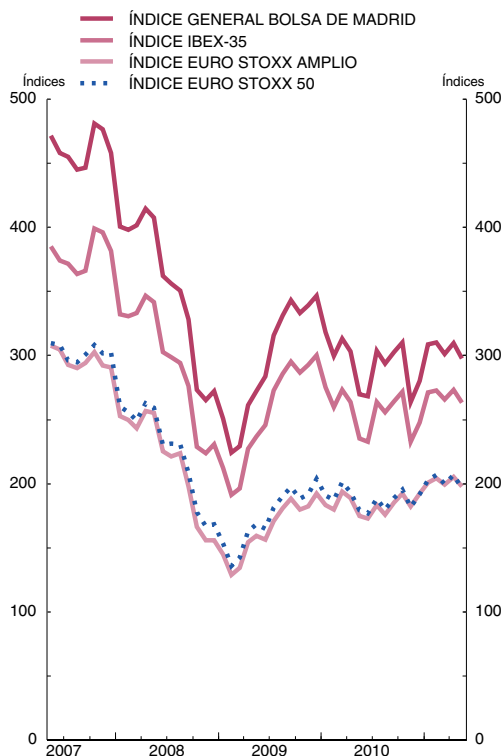

CONTRATACIÓN DE MERCADOS

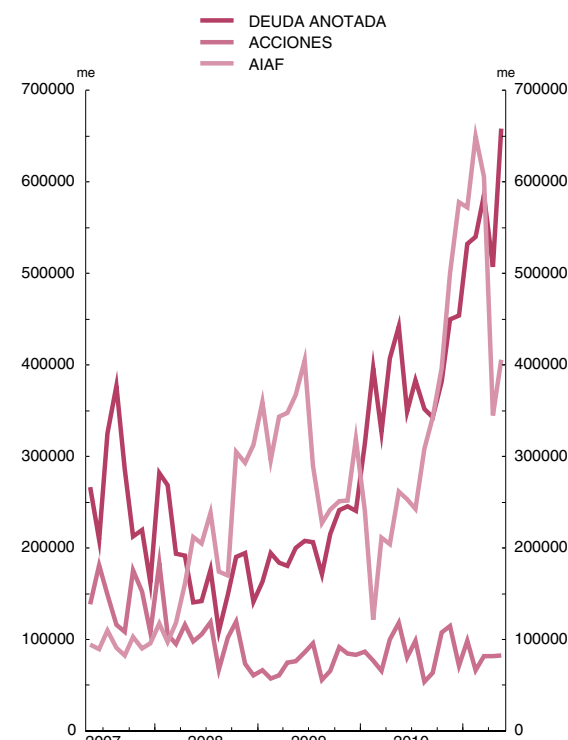

FUENTES: Bolsas de Madrid, Barcelona, Bilbao y Valencia (columnas 1, 2, 5 y 6); Reuters (columnas 3 y 4); AIAF (columna 8) y Mercado español de futuros financieros (MEFFSA) (columnas 9 a 12)

9.1. TIPOS DE INTERÉS. EUROSISTEMA Y MERCADO DE DINERO. ZONA DEL EURO Y SEGMENTO ESPAÑOL

■ Serie representada gráficamente.

Medias de datos diarios. Porcentajes

| | Eurosistema: operaciones de regulación monetaria | | | | Mercado interbancario | | | | | | | | | | | | | |
|--------|---|---|-------------------------|-------------|--|----------|--------------|--------------|----------|----------------------------|----------|--------------|--------------|----------|--|----------|--------------|----------|
| | Operaciones principales de financiación: subastas semanales | Operaciones de financiación a largo plazo: subastas mensuales | Facilidades permanentes | | Zona del euro: depósitos (EURIBOR) (a) | | | | | España | | | | | | | | |
| | | | De crédito | De depósito | Día a día (EONIA) | A un mes | A tres meses | A seis meses | A un año | Depósitos no transferibles | | | | | Operaciones temporales con deuda pública | | | |
| | | | | | | | | | | Día a día | A un mes | A tres meses | A seis meses | A un año | Día a día | A un mes | A tres meses | A un año |
| 1 | 2 | 3 | 4 | 5 | 6 | 7 | 8 | 9 | 10 | 11 | 12 | 13 | 14 | 15 | 16 | 17 | 18 | |
| 09 | 1,00 | 1,00 | 1,75 | 0,25 | 0,714 | 0,89 | 1,22 | 1,43 | 1,62 | 0,67 | 0,94 | 1,23 | 1,41 | 1,62 | 0,61 | 0,63 | 0,67 | 0,84 |
| 10 | 1,00 | 1,00 | 1,75 | 0,25 | 0,437 | 0,57 | 0,81 | 1,08 | 1,35 | 0,46 | 0,71 | 0,87 | 1,04 | 1,36 | 0,39 | 0,57 | 0,74 | 0,98 |
| 11 | A | 1,25 | 2,00 | 0,50 | 0,806 | 0,99 | 1,21 | 1,49 | 1,89 | 0,80 | 1,18 | 1,20 | 1,49 | 2,01 | 0,75 | 1,00 | 1,16 | - |
| 10 Feb | 1,00 | 1,00 | 1,75 | 0,25 | 0,341 | 0,42 | 0,66 | 0,97 | 1,23 | 0,31 | 0,42 | 0,65 | 0,94 | 1,33 | 0,27 | 0,31 | 0,36 | 0,80 |
| Mar | 1,00 | - | 1,75 | 0,25 | 0,348 | 0,41 | 0,64 | 0,95 | 1,22 | 0,32 | 0,40 | 0,61 | 0,87 | 1,17 | 0,26 | 0,29 | 0,36 | - |
| Abr | 1,00 | 1,00 | 1,75 | 0,25 | 0,353 | 0,40 | 0,64 | 0,96 | 1,23 | 0,32 | 0,42 | 0,64 | 0,84 | 1,21 | 0,26 | 0,27 | 0,33 | 0,79 |
| May | 1,00 | 1,00 | 1,75 | 0,25 | 0,344 | 0,42 | 0,69 | 0,98 | 1,25 | 0,38 | 0,46 | 0,69 | 0,97 | - | 0,30 | 0,38 | 0,50 | - |
| Jun | 1,00 | 1,00 | 1,75 | 0,25 | 0,354 | 0,45 | 0,73 | 1,01 | 1,28 | 0,55 | 0,80 | 1,07 | 1,00 | 1,27 | 0,42 | 0,72 | 0,97 | - |
| Jul | 1,00 | 1,00 | 1,75 | 0,25 | 0,481 | 0,58 | 0,85 | 1,10 | 1,37 | 0,48 | 0,77 | 1,12 | 1,10 | 1,39 | 0,41 | 0,78 | 0,99 | - |
| Ago | 1,00 | 1,00 | 1,75 | 0,25 | 0,426 | 0,64 | 0,90 | 1,15 | 1,42 | 0,38 | 0,85 | 1,00 | 1,16 | 1,43 | 0,33 | 0,65 | 0,87 | 1,50 |
| Sep | 1,00 | 1,00 | 1,75 | 0,25 | 0,454 | 0,62 | 0,88 | 1,14 | 1,42 | 0,44 | 0,87 | 0,93 | 1,14 | 1,41 | 0,37 | 0,55 | 0,82 | - |
| Oct | 1,00 | 1,00 | 1,75 | 0,25 | 0,701 | 0,78 | 1,00 | 1,22 | 1,50 | 0,69 | 1,01 | 0,95 | 1,20 | 1,48 | 0,64 | 0,78 | 1,11 | - |
| Nov | 1,00 | 1,00 | 1,75 | 0,25 | 0,593 | 0,83 | 1,04 | 1,27 | 1,54 | 0,60 | 1,08 | 1,03 | - | 1,54 | 0,56 | 0,79 | 0,90 | - |
| Dic | 1,00 | 1,00 | 1,75 | 0,25 | 0,498 | 0,81 | 1,02 | 1,25 | 1,53 | 0,67 | 1,04 | 1,08 | 1,25 | 1,52 | 0,57 | 1,00 | 1,31 | - |
| 11 Ene | 1,00 | 1,00 | 1,75 | 0,25 | 0,659 | 0,79 | 1,02 | 1,25 | 1,55 | 0,64 | 0,99 | 1,03 | 1,28 | - | 0,58 | 0,95 | 1,16 | - |
| Feb | 1,00 | 1,00 | 1,75 | 0,25 | 0,707 | 0,89 | 1,09 | 1,35 | 1,71 | 0,70 | 1,11 | 1,08 | 1,34 | 1,68 | 0,65 | 0,90 | 1,07 | - |
| Mar | 1,00 | 1,00 | 1,75 | 0,25 | 0,659 | 0,90 | 1,18 | 1,48 | 1,92 | 0,66 | 1,12 | 1,17 | 1,47 | - | 0,59 | 0,86 | 1,10 | - |
| Abr | 1,25 | 1,25 | 2,00 | 0,50 | 0,966 | 1,13 | 1,32 | 1,62 | 2,09 | 0,98 | 1,25 | 1,31 | 1,64 | 2,08 | 0,94 | 1,15 | 1,23 | - |
| May | 1,25 | 1,25 | 2,00 | 0,50 | 1,033 | 1,24 | 1,43 | 1,71 | 2,15 | 1,03 | 1,43 | 1,43 | 1,72 | 2,23 | 0,99 | 1,16 | 1,25 | - |

EUROSISTEMA: OPERACIONES DE REGULACIÓN MONETARIA E INTERBANCARIO DÍA A DÍA DE LA ZONA DEL EURO

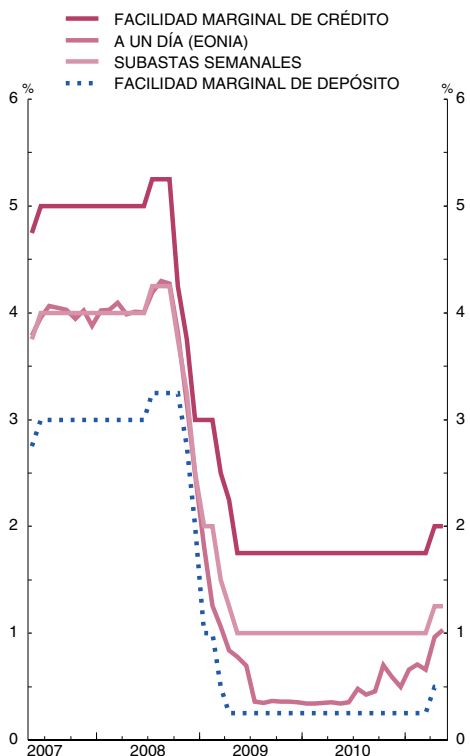

MERCADO INTERBANCARIO: ZONA DEL EURO A TRES MESES Y A UN AÑO

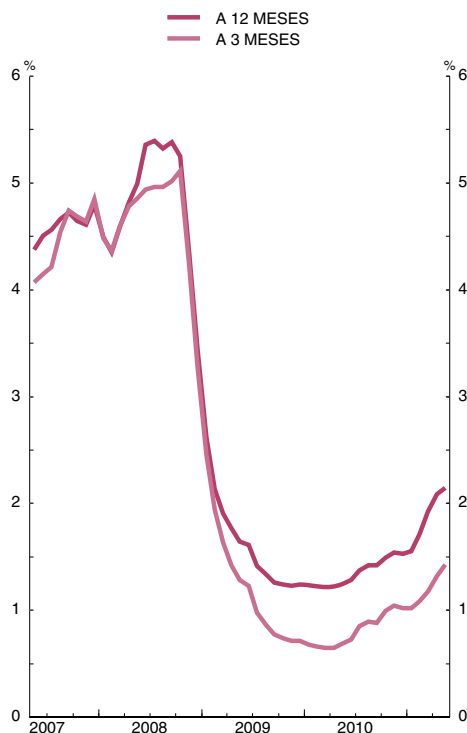

FUENTE: BCE (columnas 1 a 8).

a. Hasta diciembre de 1998, se han calculado ponderando los tipos de interés nacionales por el PIB.

9.2. TIPOS DE INTERÉS. MERCADOS DE VALORES ESPAÑOLES A CORTO Y A LARGO PLAZO

■ Serie representada gráficamente.

Porcentajes

| | Valores a corto plazo | | | | Valores a largo plazo | | | | | | | | Obligaciones privadas negociadas en AIAF. Vencimiento a más de dos años |
|----|----------------------------|--|-----------------------------|--|------------------------|--------------|-------------|---------------|----------------|---|-------------|------|---|
| | Letras del Tesoro a un año | | Pagarés de empresa a un año | | Deuda del Estado | | | | | | | | |
| | Emisión: tipo marginal | Mercado secundario. Operaciones simples al contado entre titulares de cuenta | Emisión | Mercado secundario. Operaciones simples al contado | Emisión: tipo marginal | | | | | Mercado secundario. Deuda anotada. Operaciones simples al contado entre titulares de cuenta | | | |
| | | | | | A tres años | A cinco años | A diez años | A quince años | A treinta años | A tres años | A diez años | | |
| 1 | 2 | 3 | 4 | 5 | 6 | 7 | 8 | 9 | 10 | 11 | 12 | | |
| 09 | 1,04 | 0,99 | 1,67 | 1,67 | 2,30 | 2,98 | 3,99 | 4,45 | 4,86 | 2,23 | 3,97 | 3,46 | |
| 10 | 1,80 | 1,70 | 1,32 | 1,62 | 2,79 | 3,20 | 4,46 | 5,04 | 5,11 | 2,64 | 4,25 | 3,74 | |
| 11 | 2,62 | 2,44 | 1,95 | 2,79 | 3,65 | 4,38 | 5,32 | 5,86 | 5,96 | 3,67 | 5,31 | 5,18 | |
| 10 | Feb | 0,90 | 0,83 | 1,26 | 1,17 | 2,66 | - | - | 4,81 | 2,23 | 3,98 | 3,30 | |
| | Mar | 0,85 | 0,74 | 1,34 | 1,17 | - | 2,84 | 3,86 | 4,77 | 1,90 | 3,83 | 3,04 | |
| | Abr | 0,90 | 1,08 | 1,44 | 1,18 | 2,03 | - | 4,45 | - | 2,11 | 3,90 | 2,67 | |
| | May | 1,70 | 1,58 | 1,30 | 1,24 | - | - | 4,08 | - | 2,51 | 4,08 | 3,74 | |
| | Jun | 2,45 | 2,27 | - | 1,32 | 3,39 | - | 4,91 | - | 5,94 | 3,30 | 4,25 | |
| | Jul | 2,25 | 2,10 | - | 1,92 | - | 3,73 | - | 5,15 | - | 2,82 | 4,44 | |
| | Ago | 1,90 | 1,73 | - | 1,89 | 2,31 | - | - | - | 2,34 | 4,04 | 4,45 | |
| | Sep | 1,94 | 1,79 | - | 2,05 | - | 3,00 | 4,17 | - | 5,08 | 2,59 | 4,09 | |
| | Oct | 1,86 | 1,83 | - | 2,32 | 2,55 | - | 4,55 | 4,79 | 2,49 | 4,04 | 3,57 | |
| | Nov | 2,45 | 2,30 | - | 1,93 | - | 3,60 | 4,63 | 5,50 | 3,28 | 4,69 | 4,13 | |
| | Dic | 3,52 | 3,26 | - | 2,11 | 3,80 | - | 5,49 | 5,99 | 3,90 | 5,37 | 4,36 | |
| 11 | Ene | 3,01 | 2,77 | 1,78 | 2,99 | - | 4,59 | - | - | 3,75 | 5,38 | 5,35 | |
| | Feb | 2,46 | 2,22 | 2,14 | 2,86 | 3,30 | 4,08 | 5,22 | 5,98 | 3,49 | 5,26 | 4,87 | |
| | Mar | 2,18 | 2,14 | - | 2,88 | 3,61 | 4,41 | 5,18 | 6,01 | 5,89 | 3,41 | 5,25 | |
| | Abr | 2,90 | 2,55 | - | 3,07 | 3,60 | - | 5,48 | 5,70 | - | 3,73 | 5,33 | |
| | May | 2,57 | 2,51 | - | 2,19 | - | 4,56 | 5,41 | - | 6,01 | 3,97 | 5,32 | |

MERCADO PRIMARIO

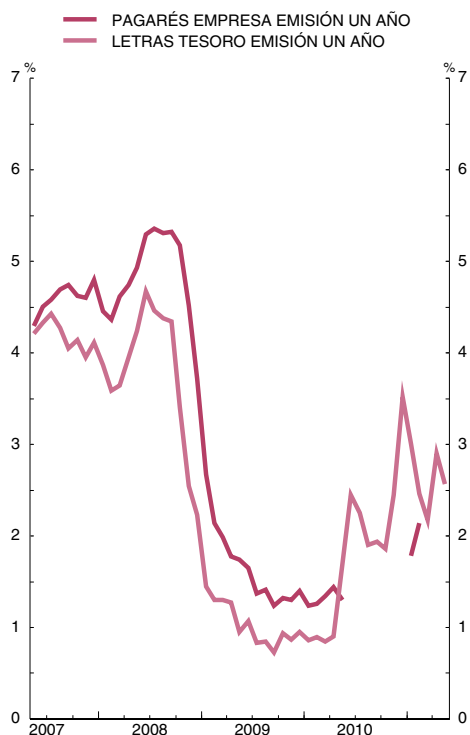

MERCADO SECUNDARIO

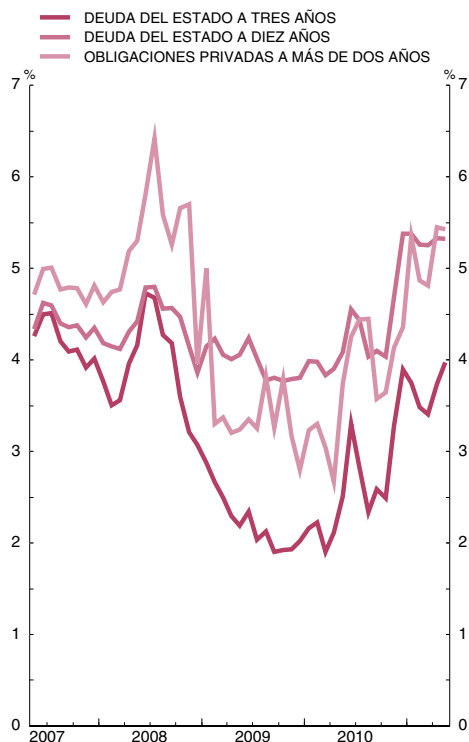

FUENTES: Principales emisores (columna 3); AIAF (columnas 4 y 12).

9.3. TIPOS DE INTERÉS DE NUEVAS OPERACIONES. ENTIDADES DE CRÉDITO. (CBE 4/2002) NEDD/SDDS (a)

■ Serie representada gráficamente.

Porcentajes

| | Préstamos y créditos (TAE) (b) | | | | | | | Depósitos (TEDR) (b) | | | | | | | | |
|---------------|--------------------------------|------------------|---------------------------|----------------|---------------------------|---------------------------|------|----------------------|-----------------------|-------------------|---------------------|----------------|---------------------------|-------------------|---------------------|------|
| | Tipo sintético (d) | Hogares e ISFLSH | | | Sociedades no financieras | | | Tipo sintético (d) | Hogares e ISFLSH | | | | Sociedades no financieras | | | |
| | | 1 | 2 | 3 | 4 | 5 | 6 | | 7 | 9 | 10 | 11 | 12 | 13 | 14 | 15 |
| | Tipo sintético | Vi-vienda | Consumo y otros fines (e) | Tipo sintético | Hasta 1 millón de euros | Más 1 millón de euros (c) | | Tipo sintético | A la vista y preaviso | Depósitos a plazo | Cesiones temporales | Tipo sintético | A la vista | Depósitos a plazo | Cesiones temporales | |
| 09 | 3,32 | 3,71 | 2,62 | 6,96 | 2,95 | 4,24 | 2,47 | 1,28 | 1,39 | 0,36 | 2,21 | 0,33 | 0,92 | 0,55 | 1,44 | 0,41 |
| 10 | 3,40 | 3,56 | 2,66 | 6,35 | 3,24 | 4,40 | 2,73 | 1,60 | 1,70 | 0,27 | 2,74 | 1,21 | 1,29 | 0,68 | 1,98 | 0,79 |
| 11 | 4,08 | 4,22 | 3,31 | 7,12 | 3,95 | 4,97 | 3,37 | 1,64 | 1,72 | 0,30 | 2,73 | 1,25 | 1,38 | 0,63 | 2,23 | 1,03 |
| 09 Sep | 3,55 | 4,13 | 2,82 | 8,01 | 3,01 | 4,60 | 2,27 | 1,25 | 1,37 | 0,37 | 2,13 | 0,37 | 0,88 | 0,54 | 1,34 | 0,32 |
| Oct | 3,44 | 3,99 | 2,78 | 7,59 | 2,91 | 4,50 | 2,21 | 1,26 | 1,39 | 0,35 | 2,19 | 0,34 | 0,86 | 0,54 | 1,30 | 0,28 |
| Nov | 3,39 | 3,91 | 2,70 | 7,40 | 2,91 | 4,39 | 2,26 | 1,31 | 1,42 | 0,40 | 2,22 | 0,33 | 0,94 | 0,58 | 1,42 | 0,35 |
| Dic | 3,32 | 3,71 | 2,62 | 6,96 | 2,95 | 4,24 | 2,47 | 1,28 | 1,39 | 0,36 | 2,21 | 0,33 | 0,92 | 0,55 | 1,44 | 0,41 |
| 10 Ene | 3,32 | 3,87 | 2,60 | 7,68 | 2,79 | 4,36 | 2,08 | 1,24 | 1,35 | 0,31 | 2,18 | 0,29 | 0,87 | 0,53 | 1,34 | 0,27 |
| Feb | 3,29 | 3,84 | 2,67 | 7,37 | 2,76 | 4,29 | 2,06 | 1,18 | 1,27 | 0,31 | 2,04 | 0,30 | 0,88 | 0,54 | 1,33 | 0,31 |
| Mar | 3,27 | 3,70 | 2,60 | 7,04 | 2,86 | 4,21 | 2,27 | 1,30 | 1,37 | 0,31 | 2,19 | 0,33 | 1,05 | 0,57 | 1,68 | 0,25 |
| Abr | 3,22 | 3,66 | 2,55 | 7,00 | 2,80 | 4,22 | 2,11 | 1,36 | 1,45 | 0,29 | 2,34 | 0,32 | 1,08 | 0,59 | 1,70 | 0,34 |
| May | 3,16 | 3,61 | 2,50 | 6,98 | 2,73 | 4,33 | 2,07 | 1,30 | 1,37 | 0,27 | 2,21 | 0,39 | 1,08 | 0,57 | 1,74 | 0,40 |
| Jun | 3,15 | 3,31 | 2,39 | 5,99 | 3,00 | 4,08 | 2,51 | 1,37 | 1,48 | 0,28 | 2,43 | 0,57 | 1,04 | 0,53 | 1,71 | 0,48 |
| Jul | 3,22 | 3,45 | 2,53 | 6,25 | 2,99 | 4,19 | 2,48 | 1,51 | 1,58 | 0,29 | 2,57 | 0,62 | 1,28 | 0,58 | 2,12 | 0,54 |
| Ago | 3,32 | 3,63 | 2,60 | 6,73 | 3,03 | 4,23 | 2,46 | 1,46 | 1,55 | 0,30 | 2,50 | 0,43 | 1,18 | 0,55 | 1,97 | 0,43 |
| Sep | 3,31 | 3,65 | 2,66 | 6,69 | 2,98 | 4,22 | 2,35 | 1,61 | 1,70 | 0,30 | 2,73 | 0,42 | 1,33 | 0,54 | 2,27 | 0,45 |
| Oct | 3,49 | 3,69 | 2,70 | 6,70 | 3,29 | 4,37 | 2,66 | 1,63 | 1,71 | 0,29 | 2,75 | 0,68 | 1,34 | 0,56 | 2,19 | 0,69 |
| Nov | 3,38 | 3,66 | 2,72 | 6,47 | 3,11 | 4,41 | 2,47 | 1,65 | 1,76 | 0,29 | 2,82 | 0,65 | 1,31 | 0,58 | 2,14 | 0,62 |
| Dic | 3,40 | 3,56 | 2,66 | 6,35 | 3,24 | 4,40 | 2,73 | 1,60 | 1,70 | 0,27 | 2,74 | 1,21 | 1,29 | 0,68 | 1,98 | 0,79 |
| 11 Ene | 3,64 | 3,92 | 2,92 | 7,04 | 3,36 | 4,58 | 2,79 | 1,59 | 1,67 | 0,29 | 2,66 | 1,18 | 1,33 | 0,58 | 2,14 | 0,77 |
| Feb | 3,87 | 4,05 | 3,07 | 7,09 | 3,69 | 4,81 | 3,10 | 1,57 | 1,65 | 0,29 | 2,61 | 1,29 | 1,30 | 0,57 | 2,10 | 0,71 |
| Mar | 3,89 | 4,09 | 3,15 | 7,04 | 3,70 | 4,90 | 3,06 | 1,60 | 1,69 | 0,30 | 2,68 | 0,81 | 1,32 | 0,59 | 2,12 | 0,74 |
| Abr | 4,08 | 4,22 | 3,31 | 7,12 | 3,95 | 4,97 | 3,37 | 1,64 | 1,72 | 0,30 | 2,73 | 1,25 | 1,38 | 0,63 | 2,23 | 1,03 |

PRÉSTAMOS Y CRÉDITOS TIPOS SINTÉTICOS

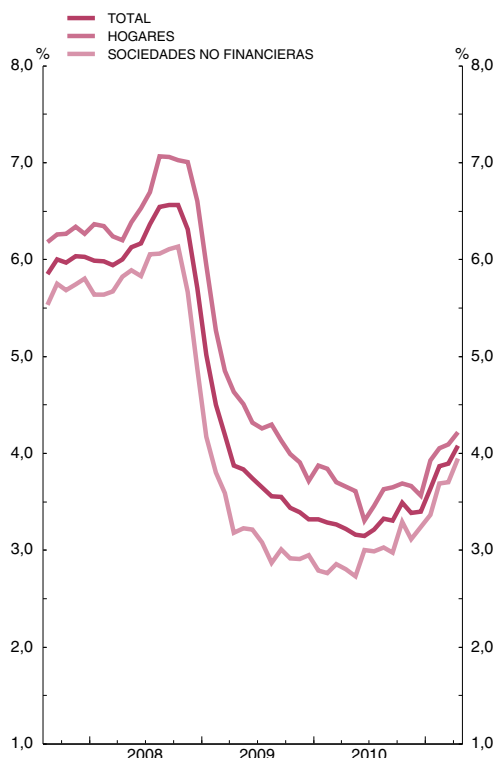

DEPÓSITOS TIPOS SINTÉTICOS

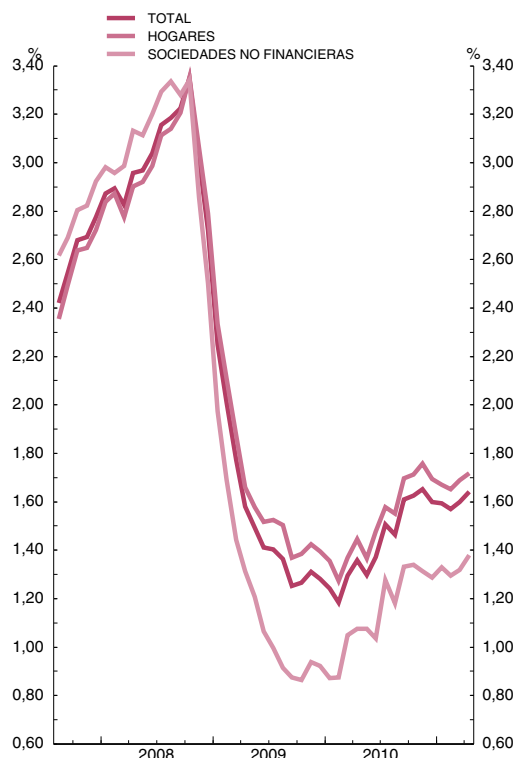

FUENTE: BE.

a. Cuadro incluido entre los requerimientos del FMI en el contexto de las Normas Especiales de Distribución de Datos (NEDD)

b. TAE: Tasa anual equivalente. TEDR: Tipo efectivo definición restringida, que equivale a TAE sin incluir comisiones.

c. Calculada sumando a la tasa TEDR, que no incluye comisiones y otros gastos, una media móvil de los mismos.

d. Los tipos sintéticos de los préstamos y de los depósitos se obtienen como la media de los tipos de interés de las nuevas operaciones ponderados por los saldos en euros recogidos en balance para todos los instrumentos de cada uno de los sectores.

e. Hasta mayo de 2010, inclusive, esta columna incluye el crédito concedido a través de tarjetas de crédito (véase nota de novedades del Boletín Estadístico julio-agosto 2010).

9.4. ÍNDICES DE COMPETITIVIDAD DE ESPAÑA FRENTE A LA UE 27 Y A LA ZONA DEL EURO

■ Serie representada gráficamente.

Base 1999 I = 100

| | Frente a la Unión Europea (UE 27) | | | | | | | | | Frente a la zona del euro (a) | | | | |
|---------------|-----------------------------------|------------------------|--|--|------------------------|--------------------------|------------------------|--|--|-------------------------------|------------------------|--|--|--|
| | Total (a) | | | | Componente nominal (b) | Componente precios (c) | | | | Con precios industriales | Con precios de consumo | Con costes laborales unitarios totales | Con costes laborales unitarios de manufacturas (d) | Con valores unitarios de las exportaciones |
| | Con precios industriales | Con precios de consumo | Con costes laborales unitarios totales | Con valores unitarios de las exportaciones | | Con precios industriales | Con precios de consumo | Con costes laborales unitarios totales | Con valores unitarios de las exportaciones | | | | | |
| 1 | 2 | 3 | 4 | 5 | 6 | 7 | 8 | 9 | 10 | 11 | 12 | 13 | 14 | |
| 08 | 107,9 | 110,6 | 113,7 | 103,2 | 101,1 | 106,7 | 109,4 | 112,5 | 102,1 | 107,2 | 110,2 | 114,5 | 122,9 | 104,5 |
| 09 | 108,5 | 111,7 | 112,2 | 103,9 | 103,0 | 105,4 | 108,5 | 109,0 | 100,9 | 107,3 | 109,7 | 111,0 | 114,9 | 105,1 |
| 10 | 107,8 | 111,2 | 110,0 | 103,4 | 102,2 | 105,5 | 108,8 | 107,7 | 101,2 | 107,2 | 110,3 | 109,7 | 116,7 | 105,4 |
| 09 II | 108,3 | 111,7 | 112,2 | 103,2 | 102,9 | 105,3 | 108,5 | 109,0 | 100,3 | 107,3 | 109,7 | 110,9 | 114,5 | 104,4 |
| 09 III | 108,3 | 111,1 | 111,8 | 104,5 | 102,6 | 105,5 | 108,3 | 109,0 | 101,8 | 107,5 | 109,6 | 111,0 | 116,2 | 105,8 |
| 09 IV | 108,4 | 112,2 | 112,5 | 104,0 | 102,9 | 105,3 | 109,0 | 109,3 | 101,1 | 107,3 | 110,4 | 111,3 | 116,7 | 105,5 |
| 10 I | 108,5 | 110,8 | 110,7 | 103,1 | 102,6 | 105,8 | 108,0 | 107,9 | 100,6 | 107,4 | 109,5 | 110,0 | 114,0 | 104,9 |
| 10 II | 108,0 | 111,6 | 110,9 | 103,4 | 102,2 | 105,8 | 109,2 | 108,6 | 101,3 | 107,4 | 110,7 | 110,5 | 116,1 | 105,5 |
| 10 III | 107,3 | 110,6 | 109,4 | 103,5 | 101,9 | 105,3 | 108,6 | 107,4 | 101,6 | 106,9 | 110,1 | 109,4 | 117,2 | 105,5 |
| 10 IV | 107,5 | 111,8 | 109,0 | 103,6 | 102,1 | 105,2 | 109,5 | 106,8 | 101,5 | 106,9 | 111,1 | 108,8 | 119,2 | 105,5 |
| 11 I | 107,8 | 110,8 | 108,8 | ... | 101,9 | 105,8 | 108,7 | 106,7 | ... | 107,4 | 110,4 | 108,8 | 114,3 | ... |
| 10 Ago | 107,1 | 110,2 | ... | 103,6 | 101,8 | 105,3 | 108,3 | ... | 101,8 | 106,9 | 109,8 | ... | ... | 105,7 |
| 10 Sep | 107,3 | 111,2 | 109,4 | 103,2 | 101,9 | 105,3 | 109,1 | 107,4 | 101,2 | 106,9 | 110,7 | 109,4 | 117,2 | 105,1 |
| 10 Oct | 107,5 | 111,9 | ... | 104,5 | 102,3 | 105,1 | 109,4 | ... | 102,2 | 106,8 | 110,9 | ... | ... | 106,2 |
| 10 Nov | 107,4 | 111,9 | ... | 103,6 | 102,1 | 105,2 | 109,6 | ... | 101,5 | 106,8 | 111,2 | ... | ... | 105,6 |
| 10 Dic | 107,5 | 111,7 | 109,0 | 102,8 | 102,0 | 105,4 | 109,5 | 106,8 | 100,8 | 107,1 | 111,1 | 108,8 | 119,2 | 104,7 |
| 11 Ene | 107,6 | 110,5 | ... | 103,9 | 101,8 | 105,6 | 108,5 | ... | 102,1 | 107,3 | 110,3 | ... | ... | 106,2 |
| 11 Feb | 107,7 | 109,9 | ... | ... | 101,8 | 105,8 | 108,0 | ... | ... | 107,5 | 109,7 | ... | ... | ... |
| 11 Mar | 108,1 | 111,7 | 108,8 | ... | 102,1 | 105,9 | 109,5 | 106,7 | ... | 107,6 | 111,1 | 108,8 | 114,3 | ... |
| 11 Abr | ... | 112,3 | ... | ... | 102,2 | ... | 109,9 | ... | ... | ... | 111,6 | ... | ... | ... |
| 11 May | ... | ... | ... | ... | 102,2 | ... | ... | ... | ... | ... | ... | ... | ... | ... |

ÍNDICES DE COMPETITIVIDAD FRENTE A LA UNIÓN EUROPEA (UE 27)

ÍNDICES DE COMPETITIVIDAD FRENTE A LA ZONA DEL EURO

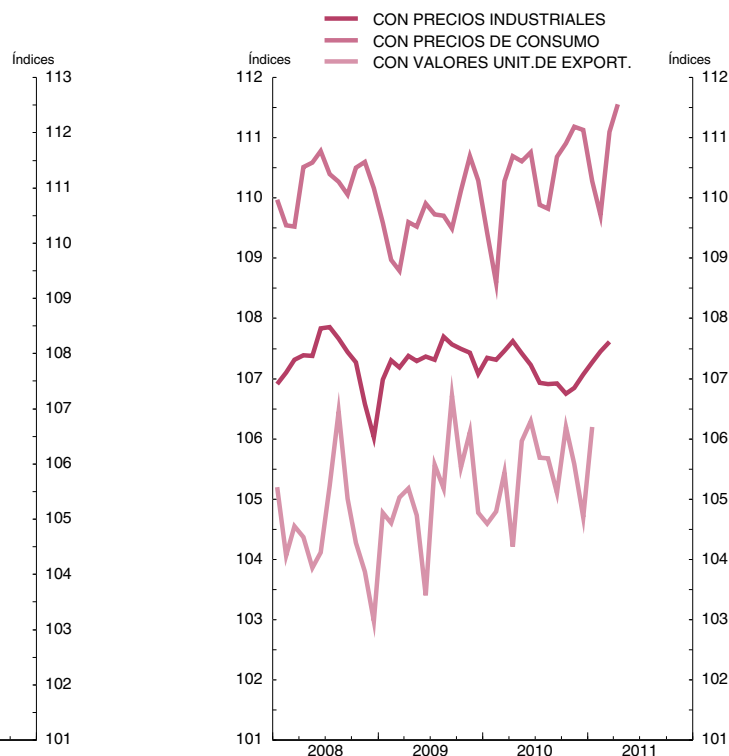
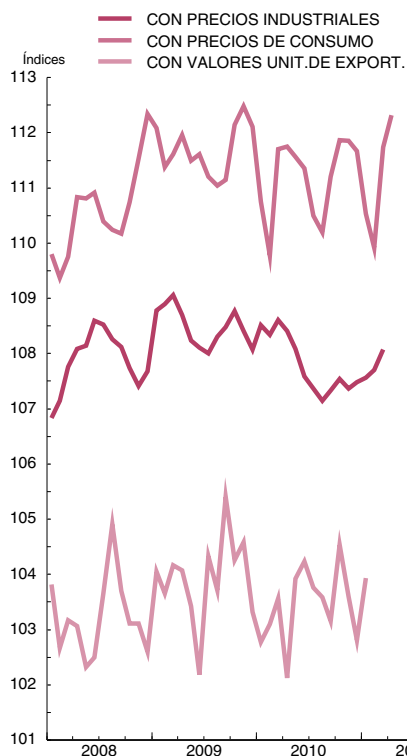

FUENTE: BE.

a. Resultado de multiplicar el componente nominal y el componente precios. Su caída refleja mejoras de la competitividad.

b. Media geométrica calculada con el sistema de doble ponderación a partir de las cifras del comercio exterior de manufacturas correspondientes a los períodos (1995-1997), (1998-2000), (2001-2003) y (2004-2006).

c. Relación entre el índice de precios o costes de España y el de la agrupación.

d. El índice obtenido a partir de los Costes Laborales de Manufacturas se ha elaborado con datos de la Contabilidad Nacional base 2000.

9.5. ÍNDICES DE COMPETITIVIDAD DE ESPAÑA FRENTE A LOS PAÍSES DESARROLLADOS Y A LOS PAÍSES INDUSTRIALIZADOS

■ Serie representada gráficamente.

Base 1999 I = 100

| | Frente a los países desarrollados | | | | | Frente a los países industrializados | | | | | | | | |
|---------------|-------------------------------------|--------------------------------|--|---|-----------------------------------|--------------------------------------|--------------------------------|--|---|---|---------------------------------|-----------------------------------|---|---------------------------------|
| | Total (a) | | | | Compo- nente nominal (b) | Componente precios (c) | | | | Total (a) | | Compo- nente nominal (b) | Componente precios (c) | |
| | Con precios industriales 1 | Con precios consumo 2 | Con costes laborales unitarios de manufac- turas(d) 3 | Con valores unitarios de las exporta- ciones 4 | | Con precios industriales 6 | Con precios consumo 7 | Con costes laborales unitarios de manufac- turas(d) 8 | Con valores unitarios de las exporta- ciones 9 | Con precios indus- triales 10 | Con precios consumo 11 | | Con precios indus- triales 13 | Con precios consumo 14 |
| 08 | 112,3 | 115,2 | 130,2 | 105,7 | 103,3 | 108,7 | 111,6 | 126,1 | 102,3 | 113,2 | 116,6 | 104,5 | 108,4 | 111,6 |
| 09 | 111,2 | 114,8 | 122,9 | 105,5 | 103,6 | 107,4 | 110,9 | 118,6 | 101,9 | 111,8 | 115,7 | 104,5 | 107,0 | 110,7 |
| 10 | 109,8 | 113,5 | 121,9 | 104,3 | 101,9 | 107,7 | 111,4 | 119,6 | 102,3 | 109,1 | 113,3 | 102,0 | 107,0 | 111,1 |
| 09 II | 111,0 | 114,7 | 123,2 | 104,7 | 103,4 | 107,4 | 110,9 | 119,1 | 101,2 | 111,4 | 115,4 | 104,2 | 107,0 | 110,8 |
| III | 111,4 | 114,7 | 124,0 | 106,4 | 103,6 | 107,5 | 110,7 | 119,7 | 102,7 | 112,2 | 115,8 | 104,8 | 107,1 | 110,5 |
| IV | 111,6 | 115,9 | 124,7 | 106,1 | 104,0 | 107,3 | 111,5 | 119,9 | 102,0 | 112,3 | 117,1 | 105,3 | 106,7 | 111,2 |
| 10 I | 111,0 | 113,8 | 120,4 | 104,5 | 103,0 | 107,7 | 110,5 | 116,9 | 101,5 | 110,8 | 114,2 | 103,6 | 107,0 | 110,2 |
| II | 109,7 | 113,7 | 121,2 | 104,0 | 101,7 | 107,9 | 111,8 | 119,2 | 102,3 | 108,8 | 113,2 | 101,5 | 107,2 | 111,5 |
| III | 108,9 | 112,5 | 121,8 | 104,1 | 101,2 | 107,6 | 111,2 | 120,4 | 102,9 | 108,1 | 112,1 | 101,1 | 106,9 | 110,8 |
| IV | 109,5 | 114,2 | 124,2 | 104,5 | 101,8 | 107,5 | 112,2 | 122,0 | 102,7 | 108,9 | 113,9 | 102,0 | 106,8 | 111,7 |
| 11 I | 109,9 | 113,2 | 118,8 | ... | 101,6 | 108,2 | 111,4 | 116,9 | ... | 109,5 | 112,9 | 101,8 | 107,6 | 110,9 |
| 10 Ago | 108,7 | 112,1 | ... | 104,2 | 101,1 | 107,6 | 110,9 | ... | 103,1 | 108,0 | 111,7 | 101,1 | 106,8 | 110,5 |
| Sep | 109,0 | 113,2 | 121,8 | 103,8 | 101,2 | 107,7 | 111,8 | 120,4 | 102,5 | 108,2 | 112,7 | 101,2 | 106,9 | 111,4 |
| Oct | 109,8 | 114,5 | ... | 105,7 | 102,2 | 107,4 | 112,0 | ... | 103,4 | 109,4 | 114,5 | 102,6 | 106,6 | 111,6 |
| Nov | 109,5 | 114,3 | ... | 104,5 | 101,8 | 107,5 | 112,3 | ... | 102,6 | 109,0 | 114,1 | 102,1 | 106,8 | 111,8 |
| Dic | 109,1 | 113,7 | 124,2 | 103,4 | 101,3 | 107,8 | 112,2 | 122,0 | 102,1 | 108,4 | 113,2 | 101,2 | 107,1 | 111,8 |
| 11 Ene | 109,4 | 112,7 | ... | 104,7 | 101,3 | 108,0 | 111,2 | ... | 103,3 | 108,8 | 112,1 | 101,3 | 107,4 | 110,7 |
| Feb | 109,9 | 112,4 | ... | ... | 101,5 | 108,2 | 110,7 | ... | ... | 109,4 | 112,0 | 101,7 | 107,7 | 110,2 |
| Mar | 110,4 | 114,4 | 118,8 | ... | 102,0 | 108,3 | 112,2 | 116,9 | ... | 110,2 | 114,4 | 102,3 | 107,8 | 111,9 |
| Abr | ... | 115,5 | ... | ... | 102,5 | ... | 112,6 | ... | ... | ... | 115,6 | 103,0 | ... | 112,3 |
| May | ... | ... | ... | ... | 102,2 | ... | ... | ... | ... | ... | ... | 102,6 | ... | ... |

ÍNDICES DE COMPETITIVIDAD DE ESPAÑA FRENTE A LOS PAÍSES DESARROLLADOS

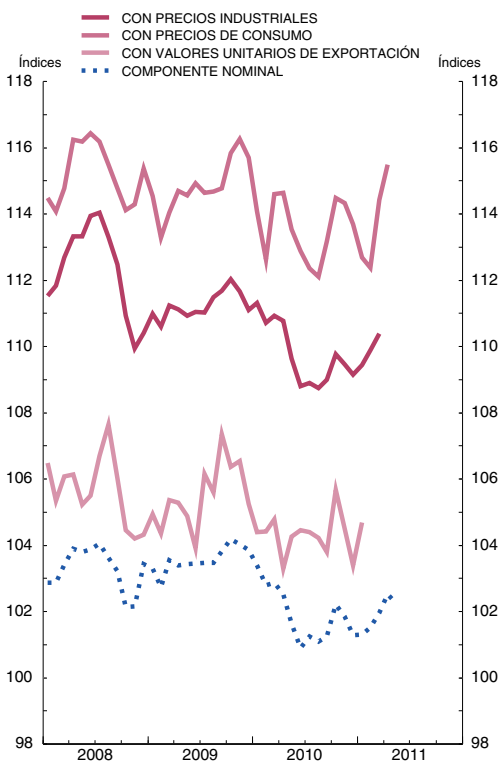

ÍNDICES DE COMPETITIVIDAD DE ESPAÑA FRENTE A LOS PAÍSES INDUSTRIALIZADOS

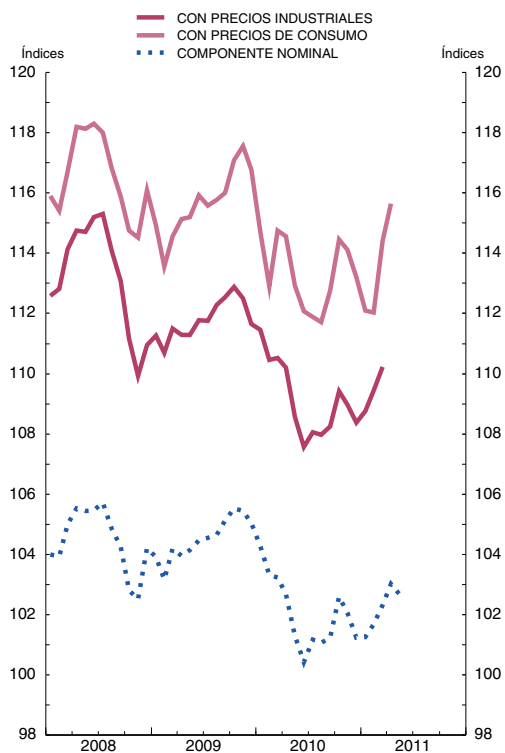

FUENTE: BE.

a. Resultado de multiplicar el componente nominal y el componente precios. Su caída refleja mejoras de la competitividad.

b. Media geométrica calculada con el sistema de doble ponderación a partir de las cifras del comercio exterior de manufacturas correspondientes a los períodos (1995-1997), (1998-2000), (2001-2003) y (2004-2006).

c. Relación entre el índice de precios o costes de España y el de la agrupación.

d. El índice obtenido a partir de los Costes Laborales de Manufacturas se ha elaborado con datos de la Contabilidad Nacional base 2000.