



BANCO CENTRAL EUROPEO

EUROSISTEMA

NOTA DE PRENSA

26 de enero de 2018

Evolución monetaria de la zona del euro: diciembre de 2017

- La tasa de crecimiento interanual del agregado monetario amplio M3 disminuyó hasta situarse en el 4,6% en diciembre de 2017, desde el 4,9% registrado en noviembre.
- La tasa de crecimiento interanual del agregado monetario estrecho M1, que incluye el efectivo en circulación y los depósitos a la vista, se redujo hasta el 8,6% en diciembre, desde el 9,1% de noviembre.
- La tasa de crecimiento interanual de los préstamos ajustados otorgados a los hogares se situó en el 2,8% en diciembre, sin cambios con respecto al mes anterior.
- La tasa de crecimiento interanual de los préstamos ajustados otorgados a las sociedades no financieras descendió hasta el 2,9% en diciembre, desde el 3,1% registrado en noviembre.

Agregados monetarios y préstamos ajustados al sector privado (tasas de crecimiento interanual)

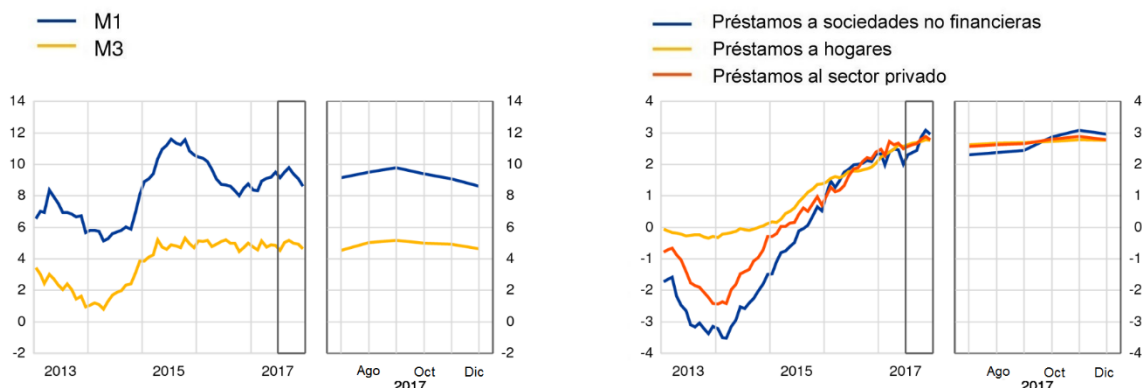

Componentes del agregado monetario amplio M3

La tasa de crecimiento interanual del agregado monetario amplio M3 disminuyó hasta situarse en el 4,6% en diciembre de 2017, frente al 4,9% registrado en noviembre, lo que representa un promedio del 4,8% en el período de tres meses transcurrido hasta diciembre. A continuación se presenta la evolución de los componentes de M3. La tasa de crecimiento interanual del agregado monetario estrecho M1, que incluye el efectivo en circulación y los depósitos a la vista, se redujo hasta el 8,6% en diciembre, desde el 9,1% de noviembre. La tasa de crecimiento interanual de los depósitos a corto plazo distintos de los depósitos a la vista (M2-M1) fue del -2,1% en diciembre, frente al -2,5% de noviembre. La tasa de crecimiento interanual de los instrumentos negociables (M3-M2) se situó en el -3% en diciembre, en comparación con el -0,5% de noviembre.

Dentro de M3, la tasa de crecimiento interanual de los depósitos de los hogares disminuyó hasta situarse en el 4,2% en diciembre, desde el 4,4% de noviembre, mientras que la de los depósitos de las sociedades no financieras fue del 8,5% en diciembre, frente al 8,4% registrado en noviembre. Por último, la tasa de crecimiento interanual de los depósitos de las instituciones financieras no monetarias (excluidos las empresas de seguros y los fondos de pensiones) cayó hasta el 5,7% en diciembre, desde el 6,4% de noviembre.

Crédito a residentes en la zona del euro

La tasa de crecimiento interanual del crédito total concedido a los residentes en la zona del euro se situó en el 3,8% en diciembre de 2017, sin cambios con respecto al mes anterior. La tasa de crecimiento interanual del crédito otorgado a las Administraciones Públicas se redujo hasta el 6,6% en diciembre, desde el 6,8% registrado en noviembre, mientras que la del crédito concedido al sector privado fue del 2,8% en diciembre, sin variación con respecto al mes precedente.

La tasa de crecimiento interanual de los préstamos al sector privado (ajustados de titulizaciones, otras transferencias y centralización nocial de tesorería (*notional cash pooling*)) se situó en el 2,8% en diciembre, frente al 2,9% de noviembre. En particular, la tasa de crecimiento interanual de los préstamos ajustados otorgados a los hogares fue del 2,8% en diciembre, la misma que el mes anterior, y la de los préstamos ajustados concedidos a las sociedades no financieras se redujo hasta el 2,9% en diciembre, desde el 3,1% de noviembre.

Pasivos financieros a más largo plazo

La tasa de crecimiento interanual de los pasivos financieros a más largo plazo del sector de las IFM se situó en el -1,1% en diciembre de 2017, frente al -1,2% registrado en noviembre.

M3 y sus contrapartidas

La tasa de crecimiento interanual del agregado monetario amplio M3 descendió hasta el 4,6% en diciembre de 2017. Las contribuciones de las contrapartidas de M3 en el balance de las IFM fueron como se indica a continuación: la aportación de los pasivos financieros a más largo plazo fue de 0,7 puntos porcentuales, la de los activos exteriores netos fue de -0,8 puntos porcentuales, la del crédito concedido a las Administraciones Públicas fue de 2,5 puntos porcentuales y la del crédito al sector privado fue de 3,2 puntos porcentuales y la del resto de las contrapartidas fue de -0,9 puntos porcentuales.

Contribución de las contrapartidas de M3 a la tasa de crecimiento interanual de M3 (puntos porcentuales)

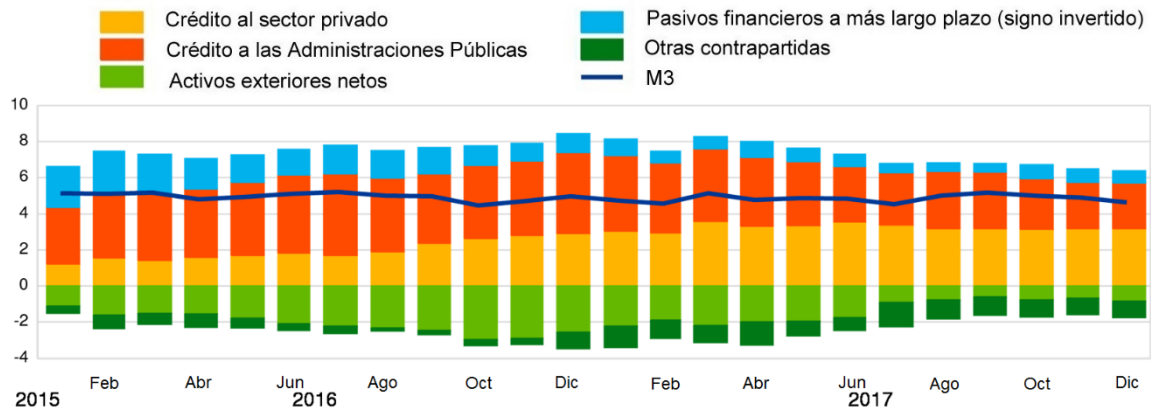

Notas:

- Los datos que figuran en esta nota de prensa están desestacionalizados y ajustados de efectos calendario de fin de mes, salvo indicación en contrario.
- El sector privado se refiere a los sectores institucionales distintos de las IFM de la zona del euro, excluidas las Administraciones Públicas.
- En el sitio web del BCE <http://www.ecb.europa.eu/stats/money/aggregates/aggr/html/index.en.html> pueden consultarse otros cuadros, datos estadísticos y notas metodológicas, así como el calendario de publicación previsto.
- En la sección «Statistical Data Warehouse» del sitio web del BCE <http://sdw.ecb.europa.eu/reports.do?node=1000003503> puede consultarse un conjunto de cuadros en los que se presentan la evolución monetaria de la zona del euro y los balances de las IFM de la zona del euro y de los distintos países que la integran, junto con una herramienta fácil de usar para descargar los datos.