

BOLETÍN ESTADÍSTICO

5/2023

BANCO DE **ESPAÑA**
Eurosistema



BOLETÍN ESTADÍSTICO MAYO 2023

La recepción de información estadística para elaborar este trabajo se ha cerrado el 2 de junio de 2023

El Banco de España difunde todos sus informes y publicaciones periódicas a través de la red Internet en la dirección <http://www.bde.es>.

Se permite la reproducción para fines docentes o sin ánimo de lucro, siempre que se cite la fuente.

© Banco de España, Madrid, 2023

ISSN: 1579 - 8631 (edición electrónica)

SIGLAS, ABREVIATURAS Y SIGNOS UTILIZADOS

AAPP	Administraciones Públicas	IFNM	Instituciones Financieras No Monetarias
AIAF	Asociación de Intermediarios de Activos Financieros	IFM	Instituciones Financieras Monetarias
ANFAC	Asociación Nacional de Fabricantes de Automóviles y Camiones	IGAE	Intervención General de la Administración del Estado
BCE	Banco Central Europeo	IIC	Instituciones de Inversión Colectiva
BCN	Bancos Centrales Nacionales	INE	Instituto Nacional de Estadística
BE	Banco de España	INVERCO	Asociación de instituciones de inversión colectiva y fondos de pensiones
BOE	Boletín Oficial del Estado	IPI	Índice de Producción Industrial
BPI	Banco de Pagos Internacionales	IPC	Índice de Precios de Consumo
CE	Comisión Europea	IPRI	Índice de Precios Industriales
CBE	Circular del Banco de España	IPSEBENE	Índice de Precios de Servicios y de Bienes Elaborados no Energéticos
CCAA	Comunidades Autónomas	ISFLSH	Instituciones Sin Fines de Lucro al Servicio de los Hogares
CCLL	Corporaciones Locales	IVA	Impuesto sobre el Valor Añadido
CECA	Confederación Española de Cajas de Ahorros	NEDD	Normas Especiales de Distribución de Datos del FMI
CEM	Confederación Española de Mutualidades	OOAA	Organismos Autónomos
CFEE	Cuentas Financieras de la Economía Española	OBS	Obra Benéfico Social
CNAE	Clasificación Nacional de Actividades Económicas	OCDE	Organización de Cooperación y Desarrollo Económicos
CNE	Contabilidad Nacional de España	OIFM	Otras Instituciones Financieras Monetarias
CNMV	Comisión Nacional del Mercado de Valores	OM	Orden Ministerial
DEG	Derechos Especiales de Giro	OOAAP	Otras Administraciones Públicas
DGSFP	Dirección General de Seguros y Fondos de Pensiones	OPEP	Organización de Países Exportadores de Petróleo
DGT	Dirección General de Tráfico	OSR	Otros Sectores Residentes
DGTPF	Dirección General del Tesoro y Política Financiera	PEC	Pacto de Estabilidad y Crecimiento
EC	Entidades de Crédito	PDE	Protocolo de Déficit Excesivo
EFC	Establecimientos Financieros de Crédito	PIB	Producto Interior Bruto
Eonia	Índice medio del tipo de interés del euro a un día (Euro Overnight Index Average)	PIB pm	Producto Interior Bruto a Precios de Mercado
€STR	Tipo de interés a corto plazo del euro (Euro short-term rate)	PII	Posición de Inversión Internacional
ETVE:	Empresas de tenencias de valores extranjeros	PNB	Producto Nacional Bruto
Euribor	Tipo de interés de oferta de los depósitos interbancarios en euros (Euro Interbank Offered Rate)	RD	Real Decreto
Eurostat	Oficina de Estadística de las Comunidades Europeas	RM	Resto del mundo
EPA	Encuesta de población activa	RNB	Renta Nacional Bruta
FAAF	Fondo para la Adquisición de Activos Financieros	Sareb	Sociedad de Gestión de Activos Procedentes de la Reestructuración Bancaria
FEADER	Fondo Europeo Agrícola de Desarrollo Rural	SCLV	Sistema de Compensación y Liquidación de Valores
FEAGA	Fondo Europeo Agrícola de Garantía	SEC	Sistema Europeo de Cuentas
FEDER	Fondo Europeo de Desarrollo Regional	SEPE	Servicio Público de Empleo Estatal
FEOGA	Fondo Europeo de Orientación y Garantía Agrícola	SME	Sistema Monetario Europeo
FEP	Fondo Europeo de Pesca	TAE	Tasa Anual Equivalente
FFPP	Fondos de Pensiones	TEDR	Tipo Efectivo Definición Restringida
FGD	Fondo de Garantía de Depósitos de entidades de crédito	UE	Unión Europea
FIAMM	Fondos de Inversión en Activos del Mercado Monetario	UEM	Unión Económica y Monetaria
FIM	Fondos de Inversión Mobiliaria	UE 15	Países componentes de la Unión Europea desde 30.4.2004
FMI	Fondo Monetario Internacional	UE 25	Países componentes de la Unión Europea desde 1.5.2004
FMM	Fondos del Mercado Monetario	UE 27	Países componentes de la Unión Europea desde 1.1.2007
FSE	Fondo Social Europeo	UE 28	Países componentes de la Unión Europea desde 1.7.2013
IAPC	Índice Armonizado de Precios de Consumo	VNA	Variación Neta de Activos
ICO	Instituto de Crédito Oficial	VNP	Variación Neta de Pasivos

SIGLAS DE PAÍSES Y MONEDAS

De acuerdo con la práctica de la UE, los países están ordenados según el orden alfabético de los idiomas nacionales.

BE	Bélgica	EUR (euro)
BG	Bulgaria	BGN (lev búlgaro)
CZ	República Checa	CZK (corona checa)
DK	Dinamarca	DKK (corona danesa)
DE	Alemania	EUR (euro)
EE	Estonia	EUR (euro)
IE	Irlanda	EUR (euro)
GR	Grecia	EUR (euro)
ES	España	EUR (euro)
FR	Francia	EUR (euro)
HR	Croacia	EUR (euro)
IT	Italia	EUR (euro)
CY	Chipre	EUR (euro)
LV	Letonia	EUR (euro)
LT	Lituania	EUR (euro)
LU	Luxemburgo	EUR (euro)
HU	Hungría	HUF (forint húngaro)
MT	Malta	EUR (euro)
NL	Países Bajos	EUR (euro)
AT	Austria	EUR (euro)
PL	Polonia	PLN (zloty polaco)
PT	Portugal	EUR (euro)
RO	Rumanía	RON (nuevo leu rumano)
SI	Eslovenia	EUR (euro)
SK	Eslovaquia	EUR (euro)
FI	Finlandia	EUR (euro)
SE	Suecia	SEK (corona sueca)
UK	Reino Unido	GBP (libra esterlina)
JP	Japón	JPY (yen japonés)
US	EEUU	USD (dólar EEUU)

ABREVIATURAS Y SIGNOS

M1	Efectivo en manos del público + Depósitos a la vista.
M2	M1 + Depósitos disponibles con preaviso hasta tres meses + Depósitos a plazo hasta dos años.
M3	M2 + Cesiones temporales + Participaciones en fondos del mercado monetario e instrumentos del mercado monetario + Valores distintos de acciones emitidos hasta dos años.
m€/me	Millones de euros.
mm	Miles de millones.
A	Avance.
P	Puesta detrás de una fecha [ene (P)], indica que todas las cifras correspondientes son provisionales. Puesta detrás de una cifra, indica que únicamente esta es provisional.
SO	Serie original.
SD	Serie desestacionalizada.
T _i ^j	Tasa de la media móvil de i términos, con j de desfase, convertida a tasa anual.
m _j	Tasa de crecimiento básico de período j.
M	Referido a datos anuales (1970 M) o trimestrales, indica que estos son medias de los datos mensuales del año o trimestre, y referido a series de datos mensuales, decenales o semanales, que estos son medias de los datos diarios de dichos periodos.
R	Referido a un año o mes (99 R), indica que existe una discontinuidad entre los datos de ese período y el siguiente.
...	Dato no disponible.
—	Cantidad igual a cero, inexistencia del fenómeno considerado o carencia de significado de una variación al expresarla en tasas de crecimiento.
0,0	Cantidad inferior a la mitad del último dígito indicado en la serie.

ADVERTENCIAS

Calendario de las NEDD del FMI

El Banco de España publica en la Red, en el área de Estadísticas (www.bde.es/bde/es/areas/estadis), un calendario de estadísticas, que incluye las fechas correspondientes a la información exigida por las Normas Especiales de Distribución de Datos (NEDD) del FMI. Desde el calendario se puede acceder a los indicadores o estadísticas del Banco de España con los que se satisfacen los requerimientos de las NEDD.

Boletín Estadístico en la Red

A partir de la edición correspondiente a enero de 2008, la publicación oficial del Boletín Estadístico solo se difunde electrónicamente, a través de www.bde.es.

ÍNDICE ESQUEMÁTICO

AGRUPACIONES	CAPÍTULOS / PÁGINAS
Novedades y advertencias	6
Índice de cuadros	8
ESTADÍSTICAS DE LA UNIÓN ECONÓMICA Y MONETARIA	
	1. Principales indicadores económicos de la zona del euro 31
ESTADÍSTICAS ESPAÑOLAS	
Cuadros generales	2. Principales indicadores económicos 53 3. Cuentas Financieras e indicadores complementarios 67
Cuadros de las agrupaciones institucionales	<p>INSTITUCIONES FINANCIERAS Información obtenida de los estados de supervisión 4. Entidades de crédito y establecimientos financieros de crédito 91 Información de los estados de la UEM, CNMV y DGS 5. Instituciones Financieras 141 6. Instituciones Financieras Monetarias 145 7. Banco de España 157 8. Otras Instituciones Financieras Monetarias 171 9. Instituciones Financieras no Monetarias, excepto Empresas de Seguros y Fondos de Pensiones 217 10. Empresas de Seguros y Fondos de Pensiones 241</p> <p>ADMINISTRACIONES PÚBLICAS 11. Administraciones Públicas 245 12. Administración Central y Administraciones de la Seguridad Social 259 13. Comunidades Autónomas 273 14. Corporaciones Locales 283</p> <p>SOCIEDADES NO FINANCIERAS 15. Sociedades no financieras: Síntesis de la información recopilada por la Central de Balances 291</p> <p>HOGARES E INSTITUCIONES SIN FINES DE LUCRO AL SERVICIO DE LOS HOGARES 16. Hogares e ISFLSH 313</p> <p>RESTO DEL MUNDO 17. Balanza de Pagos y Posición de Inversión Internacional 323 18. Estadísticas de Aduanas 373</p>
Tipos de interés y tipos de cambio	19. Tipos de interés (excluidos los que aparecen publicados en los capítulos de Mercados Financieros) 379 20. Tipos de cambio e índices de competitividad 391
Mercados financieros	21. Mercado primario de valores 399 22. Mercados secundarios de valores 413
Estadísticas económicas generales	23. Contabilidad Nacional, producción y demanda 425 24. Empleo y salarios 465 25. Precios 481
ESTADÍSTICAS INTERNACIONALES	
	26. Economía internacional 487
APÉNDICES	
	A1. Banco de España. Balance de situación resumido 501 A2. Esquemas de sectorización 505 A3. Notas metodológicas 513

ÍNDICE DE CUADROS

CAPÍTULO 1 PRINCIPALES INDICADORES ECONÓMICOS DE LA ZONA DEL EURO	1.1	Actividad, precios y mercado de trabajo	32
	1.2a	Ahorro, inversión y financiación. Total de sectores residentes	33
	1.2b	Operaciones financieras. Total de sectores residentes	34
	1.3	Operaciones financieras. Sociedades no financieras	35
	1.4	Operaciones financieras. Hogares e IPSFL	36
	1.5	Precios	37
	1.6	Déficit PDE (Protocolo de Déficit Excesivo) de las Administraciones Públicas	38
	1.7	Deuda PDE (Protocolo de Déficit Excesivo) de las Administraciones Públicas	39
	1.8	Balances agregado y consolidado y operaciones (flujos ajustados) de las IFM residentes en la zona del euro, incluyendo el Eurosistema	40
	1.9	Agregados monetarios de la zona del euro y contrapartidas de M3. Resumen	42
	1.10	Agregados monetarios de la zona del euro y contrapartidas de M3. Saldos del balance consolidado. Series originales	44
	1.11	Agregados monetarios de la zona del euro y contrapartidas de M3. Operaciones (flujos ajustados). Series originales	44
	1.12	Agregados monetarios de la zona del euro y contrapartidas de M3. Saldos del balance consolidado y operaciones (flujos ajustados). Series desestacionalizadas	45
	1.13	Contribución de las IFM residentes en España a los agregados monetarios de la zona del euro y a las contrapartidas de M3	45
	1.14	Evolución de los agregados monetarios de la zona del euro y de la contribución de las IFM residentes en España	46
	1.99	Balance consolidado del Eurosistema (A) y Balance del Banco de España (B). Operaciones de política monetaria y sus contrapartidas	47
	1.15	Tipos de interés	48
	1.16	Tipos de cambio	50
		Notas a los cuadros del capítulo 1	51
CAPÍTULO 2 PRINCIPALES INDICADORES ECONÓMICOS	2.1	Contabilidad nacional de España. Base 2016	54
	2.2	Economía nacional (consolidada). Cuentas de operaciones no financieras. Base 2016	56
	2.3	Economía nacional. Balances activos no financieros. Detalle por sectores institucionales	57
	2.4	Cuentas de operaciones financieras. Detalle por sectores institucionales	59
	2.5	Balances financieros. Detalle por sectores institucionales	60
	2.6	Balanza de pagos y Posición de Inversión Internacional	61
	2.7	Cuentas financieras. Operaciones financieras netas y activos financieros netos de los sectores institucionales	62
	2.8	Precios y tipos de interés (antiguo indicador de convergencia)	63
	2.9	Déficit y deuda PDE (Protocolo de Déficit Excesivo) de las Administraciones Públicas	64
	2.10	Tipos de interés	65
	2.11	Índices de competitividad de España	66
CAPÍTULO 3 CUENTAS FINANCIERAS E INDICADORES COMPLEMENTARIOS	A)	Cuadros de sectores institucionales	
	3.1	Economía nacional. Balance financiero	68
	3.2	Economía nacional. Cuenta de operaciones financieras	69
	3.3	Sociedades no financieras. Balance financiero	70
	3.4	Sociedades no financieras. Cuenta de operaciones financieras	71

3.5	Instituciones financieras. Balance financiero	72
3.6	Instituciones financieras. Cuenta de operaciones financieras	73
3.7	Administraciones públicas. Balance financiero	74
3.8	Administraciones públicas. Cuenta de operaciones financieras	75
3.9	Hogares e ISFLSH. Balance financiero	76
3.10	Hogares e ISFLSH. Cuenta de operaciones financieras	77
3.11	Resto del mundo. Balance financiero	78
3.12	Resto del mundo. Cuenta de operaciones financieras	79

B) Carteras de valores de los sectores institucionales

3.13	Valores representativos de deuda. Saldos	80
3.14	Acciones cotizadas. Saldos	82
3.15	Participaciones en fondos de inversión. Saldos	83

C) Indicadores de liquidez y financiación

3.16	Indicadores de liquidez de las empresas y los hogares e ISFLSH, residentes en España	84
3.17	Indicadores de liquidez de las empresas, residentes en España	85
3.18	Indicadores de liquidez de los hogares e ISFLSH, residentes en España	86
3.19	Indicadores de financiación de los sectores residentes no financieros, residentes en España	87
3.20	Indicadores de financiación de las empresas, residentes en España	88
3.21	Indicadores de financiación de los hogares e ISFLSH, residentes en España	89
3.22	Financiación bruta a las AAPP residentes en España	90

CAPÍTULO 4 ENTIDADES DE CRÉDITO Y ESTABLECIMIENTOS FINANCIEROS DE CRÉDITO

A) Balance agregado según los estados de supervisión

4.	Conciliación entre los balances de las entidades de crédito y establecimientos financieros de crédito que se presentan en los capítulos 4 y 8 de este Boletín	92
----	---	----

ENTIDADES DE CRÉDITO Y ESTABLECIMIENTOS FINANCIEROS DE CRÉDITO

4.A	Activo = Pasivo de las entidades de crédito y establecimientos financieros de crédito por instituciones	96
4.1	Activo	96
4.2	Pasivo	97
4.3	Crédito. Otros sectores residentes	97
4.4	Activo. Valores	98
4.5	Pasivo. Otros sectores residentes	98
4.6	Otros activos no sectorizados	99
4.7	Patrimonio neto, ajustes y correcciones de valor	99
4.8	Pasivos no sectorizados	100
4.9	Otros activos y pasivos	100
4.10	Correcciones de valor por deterioro de activos del crédito a otros sectores residentes	101

B) Detalles del crédito y los depósitos de las entidades de crédito y establecimientos financieros de crédito

CRÉDITO DE LAS ENTIDADES DE CRÉDITO Y ESTABLECIMIENTOS FINANCIEROS DE CRÉDITO, POR GRUPOS DE ENTIDADES

- 4.11 A los sectores «Administraciones públicas» y «Otros sectores residentes» 101
- 4.99 Detalle de los activos dudosos 102

TOTAL CRÉDITO Y TOTAL CRÉDITOS DUDOSOS DE LAS ENTIDADES DE CRÉDITO Y ESTABLECIMIENTOS FINANCIEROS DE CRÉDITO A «OTROS SECTORES RESIDENTES», POR FINALIDADES DEL CRÉDITO

a) Crédito y dudosos del crédito para financiar actividades productivas de las empresas y los empresarios individuales que reciben los créditos y detalle por funciones de gasto de otras financiaciones a hogares e ISFLSH

- 4.12 Crédito de entidades de crédito y establecimientos financieros de crédito a otros sectores residentes. Detalle por finalidades 103
- 4.13 Total crédito y total créditos dudosos a otros sectores residentes por finalidades. Total para financiar actividades productivas y detalle por funciones de gasto 103
- 4.14 Entidades de depósito 104
- 4.17 Establecimientos financieros de crédito 105

b) Crédito y dudosos del crédito para financiar actividades productivas de las empresas y los empresarios individuales que reciben los créditos. Detalle por la actividad principal

- 4.18 Total entidades de crédito y establecimientos financieros de crédito 106
- 4.19 Entidades de depósito 107
- 4.22 Establecimientos financieros de crédito 108

c) Crédito y dudosos del crédito para financiar actividades productivas de las empresas y los empresarios individuales que reciben los créditos. Detalle de las actividades de industria y construcción

- 4.23 Total entidades de crédito y establecimientos financieros de crédito 109
- 4.24 Entidades de depósito 110
- 4.27 Establecimientos financieros de crédito 111

CRÉDITOS Y DEPÓSITOS DE LAS ENTIDADES DE DEPÓSITO A LOS SECTORES "ADMINISTRACIONES PÚBLICAS" Y "OTROS SECTORES RESIDENTES"

- 4.28 Detalle por provincias. Resumen 113
- 4.29 Detalle por Comunidades Autónomas. Resumen 114
- 4.30 Detalle del crédito por Comunidades Autónomas 115
- 4.31 Detalle de los depósitos por Comunidades Autónomas 116

PASIVOS DE LAS ENTIDADES DE CRÉDITO Y ESTABLECIMIENTOS FINANCIEROS DE CRÉDITO, POR GRUPOS DE ENTIDADES

- 4.32 Frente a «Administraciones públicas» y «Otros sectores residentes» 118

C) Cuenta de resultados

- 4.B Entidades de depósito. Resumen 119
- 4.C Entidades de depósito. Residentes en España 120
- 4.36 Estructura de la cuenta de resultados 120
- 4.37 Productos financieros 121
- 4.38 Costes financieros 121
- 4.39 Detalle de los productos de la cartera de valores y de los costes de los valores emitidos 122

- 4.40 Otros productos y gastos ordinarios 122
- 4.41 Estructura de la cuenta de resultados de las entidades de depósito residentes y sucursales en el extranjero 123

D) Cuadros complementarios

ENTIDADES DE CRÉDITO Y ESTABLECIMIENTOS FINANCIEROS DE CRÉDITO

- 4.45 Número de entidades 123
- 4.46 Número de empleados 124
- 4.47 Número de oficinas operativas y de representación de las entidades de crédito y establecimientos financieros de crédito residentes y del Banco de España 124
- 4.48 Número de oficinas por Comunidades Autónomas 125
- 4.49 Número de oficinas por provincias 126

E) Balances de los componentes de las entidades de crédito y establecimientos financieros de crédito

ENTIDADES DE DEPÓSITO

- 4.51 Activo 127
- 4.52 Pasivo 127
- 4.53 Crédito. Otros sectores residentes 128
- 4.54 Activo. Valores 128
- 4.55 Pasivo. Otros sectores residentes 129
- 4.56 Otros activos no sectorizados 129
- 4.57 Patrimonio neto, ajustes y correcciones de valor 130
- 4.58 Pasivos no sectorizados 130

ESTABLECIMIENTOS FINANCIEROS DE CRÉDITO

- 4.81 Activo 131
- 4.82 Pasivo 131
- 4.83 Crédito. Otros sectores residentes 132
- 4.84 Otros activos no sectorizados 132
- 4.85 Patrimonio neto, ajustes y correcciones de valor 133
- 4.86 Pasivos no sectorizados 133

Notas a los cuadros del capítulo 4 134

CAPÍTULO 5 INSTITUCIONES FINANCIERAS

Balance agregado

- 5.1 Activos financieros = pasivos más activos financieros netos. Valores absolutos 142
- 5.2 Activos financieros = pasivos más activos financieros netos. Estructuras 143

CAPÍTULO 6 INSTITUCIONES FINANCIERAS
MONETARIAS

Balance según los estados de la zona del euro

- 6.A Balance. Detalle por instituciones 146
- 6.1 Activo. Resumen 150
- 6.2 Pasivo. Resumen 150
- 6.3 Activo. Residentes en España 151
- 6.4 Activo. Residentes en España: detalle de valores representativos de deuda 151
- 6.5 Activo. Residentes en otros países de la zona del euro 152
- 6.6 Activo. Residentes en otros países de la zona del euro: detalle de valores representativos de deuda 152

6.7	Activo. Resto del mundo	153
6.8	Pasivo. Depósitos de los residentes en España: por sectores y por instrumentos de los depósitos de otras AAPP	153
6.9	Pasivo. Depósitos de los residentes en España: detalle de otros sectores residentes	154
6.10	Pasivo. Depósitos de residentes en otros países de la zona del euro: por sectores y por instrumentos de los depósitos de otras AAPP	154
6.11	Pasivo. Depósitos de residentes en otros países de la zona del euro: detalle de otros sectores residentes	155
6.12	Pasivo. Resto del mundo y rúbricas no clasificadas: total y algunos detalles	155

Notas a los cuadros del capítulo 6 156

CAPÍTULO 7 BANCO DE ESPAÑA

Balance según los estados de la zona del euro

7.A	Balance	158
7.1	Activo. Resumen	161
7.2	Pasivo. Resumen	161
7.3	Activo. Residentes en España	162
7.4	Activo. Residentes en España: detalle de valores representativos de deuda	162
7.5	Activo. Residentes en otros países de la zona del euro	163
7.6	Activo. Residentes en otros países de la zona del euro: detalle de valores representativos de deuda	163
7.7	Activo. Resto del mundo y detalle de otros activos	164
7.8	Pasivo. Depósitos de los residentes en España: por sectores y por instrumentos de los depósitos de otras AAPP	164
7.9	Pasivo. Depósitos de los residentes en España: detalle de otros sectores residente	165
7.10	Pasivo. Depósitos de los residentes en otros países de la zona del euro: por sectores y por instrumentos de los depósitos de otras AAPP	165
7.11	Pasivo. Resto del mundo y detalle de otros pasivos	166
7.12	Balance. Resumen por sectores	166
7.16	Pasivo en billetes en euros asignado al Banco de España, billetes en euros distribuidos menos billetes retirados y billetes denominados en pesetas no retornados.	167
7.17	Billetes distribuidos por el Banco de España en el periodo. Detalle por denominación de los billetes en euros	167
7.18	Billetes retirados por el Banco de España en el periodo. Detalle por denominación de los billetes en euros	168
7.19	Monedas denominadas en euro puestas en circulación por el Banco de España y monedas denominadas en pesetas no retornadas. Detalle por denominación de las monedas en euros	168

Notas a los cuadros del capítulo 7 169

CAPÍTULO 8 OTRAS INSTITUCIONES
FINANCIERAS MONETARIAS

Nota introductoria a los cuadros del capítulo 8 y otras estadísticas sobre otras instituciones financieras monetarias 172

A) Balance agregado de las OIFM según los estados de la zona del euro

8.A	Balance. Detalle por instituciones	174
8.1	Activo = pasivo de las OIFM por instituciones	179
8.2	Activo. Resumen	179
8.3	Pasivo. Resumen	180
8.4	Activo. Residentes en España	180
8.5	Activo. Residentes en España: detalle de valores representativos de deuda	181

- 8.6 Activo. Residentes en otros países de la zona del euro 181
- 8.7 Activo. Residentes en otros países de la zona del euro: detalle de valores representativos de deuda 182
- 8.8 Activo. Resto del mundo 182
- 8.9 Pasivo. Depósitos de los residentes en España: por sectores y por instrumentos de los depósitos de otras AAPP 183
- 8.10 Pasivo. Depósitos de los residentes en España: detalle de otros sectores residentes 183
- 8.11 Pasivo. Depósitos de residentes en otros países de la zona del euro: por sectores y por instrumentos de los depósitos de otras AAPP 184
- 8.12 Pasivo. Depósitos de residentes en otros países de la zona del euro: detalle de otros sectores residentes 184
- 8.13 Pasivo. Resto del mundo y rúbricas no clasificadas por residencia: total y algunos detalles 185

B) Detalles del activo y del pasivo de las OIFM

- 8.14 Préstamos y depósitos de las OIFM frente a las AAPP residentes en España. Detalle por instituciones 185
- 8.15 Préstamos y depósitos de las OIFM frente a otros sectores residentes en España. Detalle por instituciones 186
- 8.16 Préstamos y depósitos de las OIFM frente a las AAPP. Detalle por subsectores 186
- 8.17 Préstamos y créditos de las OIFM a otros sectores residentes y a otras AAPP residentes en el área del euro. Detalle por subsectores 187
- 8.18 Detalle de los préstamos y créditos concedidos por las OIFM a las sociedades no financieras, los hogares y las ISFLSH residentes en España 187
- 8.19 Detalle de los préstamos y créditos concedidos por las OIFM a los hogares 188
- 8.20 Depósitos de otros sectores residentes y de otras AAPP residentes en el área del euro, por subsectores 188
- 8.21 Depósitos en las OIFM de las Instituciones Financieras no Monetarias residentes en España. Detalle por naturaleza 189
- 8.22 Depósitos en las OIFM de sociedades no financieras, hogares e ISFLSH residentes en España, por naturaleza 189
- 8.23 Préstamos y depósitos de residentes en España, por naturaleza. Otros detalles 190
- 8.24 Detalle por países de los principales activos y pasivos, de las OIFM 191
- 8.25 Detalle por monedas de los principales activos y pasivos, de las OIFM 192

C) Balances de los componentes de las OIFM

ENTIDADES DE CRÉDITO Y ESTABLECIMIENTOS FINANCIEROS DE CRÉDITO

- 8.B Balance de las entidades de crédito y establecimientos financieros de crédito. Detalle por entidades 193
- 8.31 Activo. Resumen 196
- 8.32 Pasivo. Resumen 197
- 8.33 Activo. Residentes en España 197
- 8.34 Pasivo. Depósitos de los residentes en España: por sectores y por instrumentos de los depósitos de otros sectores residentes 198

RESERVAS MÍNIMAS A QUE ESTÁN SUJETAS LAS ENTIDADES DE CRÉDITO

- 8.C Apéndice al balance. Determinación de los pasivos de las entidades de crédito sujetas a reservas mínimas 199
- 8.35 Pasivos computables en el coeficiente de reservas mínimas de la zona del euro 205

ENTIDADES DE DEPÓSITO

- 8.41 Activo. Resumen 205
- 8.42 Pasivo. Resumen 206
- 8.43 Activo. Residentes en España 206
- 8.44 Pasivo. Depósitos de los residentes en España: por sectores y por instrumentos de los depósitos de otros sectores residentes 207

ESTABLECIMIENTOS FINANCIEROS DE CRÉDITO (EFC)

- 8.51 Activo. Resumen 207
- 8.52 Pasivo. Resumen 208
- 8.53 Activo. Residentes en España 208
- 8.54 Pasivo. Depósitos de los residentes en España: por sectores y por instrumentos 209

FONDOS DEL MERCADO MONETARIO

- 8.F Balance 210
- 8.91 Balance. Resumen 212
- 8.92 Activo. Residentes en España 212

Notas a los cuadros del capítulo 8 213

CAPÍTULO 9 INSTITUCIONES FINANCIERAS NO MONETARIAS, EXCEPTO EMPRESAS DE SEGUROS Y FONDOS DE PENSIONES

A) Instituciones financieras no bancarias. Balance financiero

- 9.1 Detalle por subsector y tipo de entidad: Total activos 218
- 9.2 Otras entidades financieras: Balance financiero consolidado 219

B) Instituciones financieras no monetarias, excepto empresas de seguros y fondos de pensiones (Subsectores S124 a S127 del SEC 2010)

BALANCE FINANCIERO. VALORACIÓN DE ACTIVOS FINANCIEROS Y PASIVOS SEGÚN SEC 2010

- 9.3 Detalle por instrumentos financieros y sectores institucionales de contrapartida 220
- 9.4 Activos financieros y pasivos. Detalle por sectores institucionales de contrapartida 222
- 9.5 Activos financieros y pasivos. Detalle por instrumentos 222

C) Fondos de inversión no monetarios (Subsector S124 del SEC 2010)

FONDOS DE INVERSIÓN EN VALORES MOBILIARIOS

- 9.10 Patrimonio y rentabilidades: detalle por vocación 223

BALANCE FINANCIERO. VALORACIÓN DE ACTIVOS FINANCIEROS Y PASIVOS SEGÚN SEC 2010

- 9.11 Activos financieros y pasivos por instrumentos 224
- 9.12 Activos financieros frente a Sociedades no financieras y Administraciones Públicas 224
- 9.13 Activos financieros frente a Instituciones financieras y resto del mundo 225
- 9.14 Pasivos por sectores institucionales de contrapartida 225

CONTRIBUCIÓN AL BALANCE AGREGADO DE LA ZONA DEL EURO

- 9.15 Participaciones emitidas: detalle por tipología de fondos según vocación 226

9.16 Operaciones financieras 226

D) Otras instituciones financieras no monetarias: Otros intermediarios financieros, Auxiliares financieros e Instituciones financieras de actividad limitada y prestamistas de dinero (subsectores S125 a S127 del SEC 2010)

BALANCE FINANCIERO. VALORACIÓN DE ACTIVOS FINANCIEROS Y PASIVOS SEGÚN SEC 2010

- 9.21 Activos financieros y pasivos 227
- 9.22 Activos financieros frente a Sociedades no financieras y Administraciones Públicas 227
- 9.23 Activos financieros frente a Instituciones financieras y resto del mundo 228
- 9.24 Pasivos por sectores de institucionales de contrapartida 228

CONTRIBUCIÓN A LAS ESTADÍSTICAS AGREGADAS DE LA ZONA DEL EURO

- 9.25 Fondos de titulización. Balance 229
- 9.26 Fondos de titulización. Detalle de activos financieros 229
- 9.27 Sociedades de valores. Balance 230

E) Subsector «Auxiliares financieros»: Sociedades de tasación

DATOS DE ACTIVIDAD DE LAS TASADORAS

- 9.30 Distribución de tasaciones: número de tasaciones 230
- 9.31 Distribución de tasaciones: importe de tasaciones 231
- 9.32 Distribución de tasaciones: superficie utilizable. Tasaciones de bienes inmuebles 232
- 9.33 Distribución de tasaciones de bienes inmuebles: valor medio del m2 233
- 9.34 Distribución de la clientela y finalidad de las tasaciones: número de tasaciones 234
- 9.35 Distribución de la clientela y finalidad de las tasaciones: importe de tasaciones 234
- 9.36 Distribución geográfica de las tasaciones de inmuebles: número de tasaciones e importe 235
- 9.37 Distribución geográfica de las tasaciones de viviendas: número de tasaciones e importe 235
- 9.38 Distribución geográfica de las tasaciones de inmuebles por Comunidades Autónomas: número de tasaciones 236
- 9.39 Distribución geográfica de las tasaciones de inmuebles por Comunidades Autónomas: importe 236
- 9.40 Distribución geográfica de las tasaciones de viviendas por Comunidades Autónomas: número de tasaciones 237
- 9.41 Distribución geográfica de las tasaciones de viviendas por Comunidades Autónomas: importe 237

INFORMACIÓN CONTABLE

- 9.42 Balance e información complementaria 238
- 9.43 Cuenta de pérdidas y ganancias 238

Notas a los cuadros del capítulo 9 239

CAPÍTULO 10 EMPRESAS DE SEGUROS Y FONDOS DE PENSIONES

Balances

- 10.1 Balance y provisiones técnicas por grupos de agentes que componen el sector 242
- 10.2 Empresas de seguro y fondos de pensiones, Detalles del activo y del pasivo 242

- 10.3 Empresas de seguros privados. Detalles del activo y del pasivo 243
- 10.4 Mutualidades de previsión social. Detalles del activo y del pasivo 243
- 10.5 Consorcio de compensación de seguros. Detalles del activo y del pasivo 244
- 10.6 Fondos de pensiones externos (Ley 8/1987). Detalles del activo y del pasivo 244

CAPÍTULO 11 ADMINISTRACIONES PÚBLICAS

A) ADMINISTRACIONES PÚBLICAS

INFORMACIÓN MENSUAL DE AVANCE

- 11.a Capacidad (+) o necesidad (-) de financiación 246
- 11.b Deuda según el Protocolo de Déficit Excesivo (PDE) 247

INFORMACIÓN TRIMESTRAL ELABORADA EN CUMPLIMIENTO DE LA NORMATIVA DE LA UE

- 11.1 Capacidad (+) o necesidad (-) de financiación, pasivos en circulación y deuda según el Protocolo de Déficit Excesivo (PDE). Importes 248
- 11.2 Capacidad (+) o necesidad (-) de financiación, pasivos en circulación y deuda según el Protocolo de Déficit Excesivo (PDE). Porcentajes del PIB pm 248
- 11.3 Capacidad (+) o necesidad (-) de financiación. Por subsectores 249
- 11.4 Pasivos en circulación y deuda según el Protocolo de Déficit Excesivo (PDE). Importes 249
- 11.5 Pasivos en circulación y deuda según el Protocolo de Déficit Excesivo (PDE). Porcentajes del PIB pm 250
- 11.6 Deuda según el Protocolo de Déficit Excesivo (PDE) y activos financieros frente a Administraciones Públicas. Importes 250
- 11.7 Deuda según el Protocolo de Déficit Excesivo (PDE) y activos financieros frente a Administraciones Públicas. Porcentajes del PIB pm 251
- 11.8 Conciliación entre la necesidad de financiación y la variación de la deuda elaborada según el Protocolo de Déficit Excesivo (PDE). Importes 251
- 11.9 Conciliación entre la necesidad de financiación y la variación de la deuda elaborada según el Protocolo de Déficit Excesivo (PDE). Porcentajes del PIB pm 252
- 11.10 Adquisición neta de activos financieros 252
- 11.11 Pasivos netos contraídos 253
- 11.12 Deuda según el Protocolo de Déficit Excesivo (PDE) por instrumentos 253
- 11.13 Deuda según el Protocolo de Déficit Excesivo (PDE) por sectores de contrapartida, monedas y plazos residuales 254
- 11.14 Pasivos en circulación 254

B) EMPRESAS PÚBLICAS

- 11.15 Deuda por Administraciones Públicas propietarias de las Empresas Públicas no incluidas en el sector Administraciones Públicas 255

C) FONDOS EUROPEOS

- 11.16 Relaciones España-Unión Europea 255
- Notas a los cuadros del capítulo 11 256

CAPÍTULO 12 ADMINISTRACIÓN CENTRAL Y ADMINISTRACIONES DE LA SEGURIDAD SOCIAL

A) ESTADO

INFORMACIÓN MENSUAL DE AVANCE

- 12.a Recursos y empleos según Contabilidad Nacional. España 260
- 12.b Operaciones Financieras. España 261

B) ADMINISTRACIÓN CENTRAL

INFORMACIÓN TRIMESTRAL ELABORADA EN CUMPLIMIENTO DE LA NORMATIVA DE LA UE

- 12.1 Capacidad (+) o necesidad (-) de financiación, pasivos en circulación y deuda según el Protocolo de Déficit Excesivo (PDE). Importes 263
- 12.2 Capacidad (+) o necesidad (-) de financiación, pasivos en circulación y deuda según el Protocolo de Déficit Excesivo (PDE). Porcentajes del PIB pm 263
- 12.3 Conciliación entre la necesidad de financiación y la variación de la deuda elaborada según el Protocolo de Déficit Excesivo (PDE). Importes 264
- 12.4 Conciliación entre la necesidad de financiación y la variación de la deuda elaborada según el Protocolo de Déficit Excesivo (PDE). Porcentajes del PIB pm 264
- 12.5 Adquisición neta de activos financieros 265
- 12.6 Administración Central. Deuda según el Protocolo de Déficit Excesivo (PDE) por instrumentos 265
- 12.7 Administración Central. Deuda según el Protocolo de Déficit Excesivo (PDE) por administraciones y unidades 266
- 12.8 Estado. Deuda según el Protocolo de Déficit Excesivo (PDE) por instrumentos 266
- 12.9 Otras unidades institucionales clasificadas como Administración Central. Deuda según el Protocolo de Déficit Excesivo (PDE) por instrumentos 267

C) EMPRESAS PÚBLICAS DE LA ADMINISTRACIÓN CENTRAL

- 12.10 Deuda por Empresas Públicas no incluidas en el sector Administraciones Públicas 267

D) ADMINISTRACIONES DE SEGURIDAD SOCIAL

- 12.11 Capacidad (+) o necesidad (-) de financiación, pasivos en circulación y deuda según el Protocolo de Déficit Excesivo (PDE). Importes 268
- 12.12 Capacidad (+) o necesidad (-) de financiación, pasivos en circulación y deuda según el Protocolo de Déficit Excesivo (PDE). Porcentajes del PIB pm 268
- 12.13 Conciliación entre la necesidad de financiación y la variación de la deuda elaborada según el Protocolo de Déficit Excesivo (PDE). Importes 269
- 12.14 Conciliación entre la necesidad de financiación y la variación de la deuda elaborada según el Protocolo de Déficit Excesivo (PDE). Porcentajes del PIB pm 269
- 12.15 Adquisición neta de activos financieros 270
- 12.16 Deuda según el Protocolo de Déficit Excesivo (PDE) por instrumentos 270

Notas a los cuadros del capítulo 12 271

CAPÍTULO 13 COMUNIDADES AUTÓNOMAS

A) COMUNIDADES AUTÓNOMAS

INFORMACIÓN MENSUAL DE AVANCE

- 13.a Capacidad (+) o necesidad (-) de financiación 274

INFORMACIÓN TRIMESTRAL ELABORADA EN CUMPLIMIENTO DE LA NORMATIVA DE LA UE

- 13.1 Capacidad (+) o necesidad (-) de financiación, pasivos en circulación y deuda según el Protocolo de Déficit Excesivo (PDE). Importes 275
- 13.2 Capacidad (+) o necesidad (-) de financiación, pasivos en circulación y deuda según el Protocolo de Déficit Excesivo (PDE). Porcentajes del PIB pm 275

- 13.3 Conciliación entre la necesidad de financiación y la variación de la deuda elaborada según el Protocolo de Déficit Excesivo (PDE). Importes 276
- 13.4 Conciliación entre la necesidad de financiación y la variación de la deuda elaborada según el Protocolo de Déficit Excesivo (PDE). Porcentajes del PIB pm 276
- 13.5 Adquisición neta de activos financieros 277
- 13.6 Deuda según el Protocolo de Déficit Excesivo (PDE). Resumen general 278
- 13.7 Deuda según el Protocolo de Déficit Excesivo (PDE) por instrumentos 279
- 13.8 Deuda según el Protocolo de Déficit Excesivo (PDE) por agrupaciones institucionales 279
- 13.9 Deuda según el Protocolo de Déficit Excesivo (PDE) por comunidades autónomas. Importes 280
- 13.10 Deuda según el Protocolo de Déficit Excesivo (PDE) por comunidades autónomas. Porcentajes del PIB pm 280

B) EMPRESAS PÚBLICAS DE LAS COMUNIDADES AUTÓNOMAS

- 13.11 Deuda por comunidades autónomas propietarias de las empresas públicas no incluidas en el sector Administraciones Públicas. Importes 281
- 13.12 Deuda por comunidades autónomas propietarias de las empresas públicas no incluidas en el sector Administraciones Públicas. Porcentajes del PIB pm 281

Notas a los cuadros del capítulo 13 282

CAPÍTULO 14 CORPORACIONES LOCALES

CORPORACIONES LOCALES

- 14.1 Capacidad (+) o necesidad (-) de financiación, pasivos en circulación y deuda según el Protocolo de Déficit Excesivo (PDE). Importes 284
- 14.2 Capacidad (+) o necesidad (-) de financiación, pasivos en circulación y deuda según el Protocolo de Déficit Excesivo (PDE). Porcentajes del PIB pm 284
- 14.3 Conciliación entre la necesidad de financiación y la variación de la deuda elaborada según el Protocolo de Déficit Excesivo (PDE). Importes 285
- 14.4 Conciliación entre la necesidad de financiación y la variación de la deuda elaborada según el Protocolo de Déficit Excesivo (PDE). Porcentajes del PIB pm 285
- 14.5 Adquisición neta de activos financieros 286
- 14.6 Deuda según el Protocolo de Déficit Excesivo (PDE). Resumen general 287
- 14.7 Deuda según el Protocolo de Déficit Excesivo (PDE) por instrumentos 288
- 14.8 Deuda según el Protocolo de Déficit Excesivo (PDE) por tipos de Corporaciones Locales 288
- 14.9 Deuda según el Protocolo de Déficit Excesivo (PDE). Ayuntamientos con más de 300.000 habitantes 289

Notas a los cuadros del capítulo 14 290

CAPÍTULO 15 SOCIEDADES NO FINANCIERAS: SÍNTESIS DE LA INFORMACIÓN RECOPIADA POR LA CENTRAL DE BALANCES

A) Resumen

- 15.A Total sociedades no financieras existentes en España y empresas disponibles en las bases de datos de la Central de Balances 292
- 15.B Total empleados en las sociedades no financieras existentes en España y en las empresas disponibles en las bases de datos de la Central de Balances 293
- 15.C Balance, Cuenta de resultados y ratios 294

B) Cuenta de resultados

PRINCIPALES RÚBRICAS. TOTAL EMPRESAS

- 15.1 Base de datos anual (CBI) 295
- 15.2 Base de datos trimestral (CBT). Tasas 295

15.3	Base de datos trimestral (CBT). Tasas interanuales de trimestres acumulados	296
------	---	-----

PRINCIPALES RÚBRICAS. SECTOR INDUSTRIA

15.4	Base de datos anual (CBI)	296
15.5	Base de datos trimestral (CBT). Tasas	297
15.6	Base de datos trimestral (CBT). Tasas interanuales de trimestres acumulados	297

C) Ratios significativas

R.1. RENTABILIDAD ORDINARIA DEL ACTIVO NETO

15.7	Base de datos anual (CBI)	298
15.8	Base de datos trimestral (CBT)	298
15.9	Base de datos trimestral (CBT). Ratios de trimestres acumulados	299

R.2. INTERESES POR FINANCIACIÓN RECIBIDA SOBRE RECURSOS AJENOS CON COSTE (OPERACIONES VIVAS)

15.10	Base de datos anual (CBI)	299
15.11	Base de datos trimestral (CBT)	300
15.12	Base de datos trimestral (CBT). Ratios de trimestres acumulados	300

R.3. RENTABILIDAD ORDINARIA DE LOS RECURSOS PROPIOS

15.13	Base de datos anual (CBI)	301
15.14	Base de datos trimestral (CBT)	301
15.15	Base de datos trimestral (CBT). Ratios de trimestres acumulados	302

R.4. DIFERENCIA RENTABILIDAD - COSTE FINANCIERO (R.1-R.2)

15.16	Base de datos anual (CBI)	302
15.17	Base de datos trimestral (CBT)	303
15.18	Base de datos trimestral (CBT). Ratios de trimestres acumulados	303

R.5. MARGEN DE EXPLOTACIÓN (REB/PRODUCCIÓN)

15.19	Base de datos anual (CBI)	304
15.20	Base de datos trimestral (CBT)	304
15.21	Base de datos trimestral (CBT). Ratios de trimestres acumulados	305

E.1. ENDEUDAMIENTO, RAC/AN (PRECIOS CORRIENTES; SALDO FINAL)

15.22	Base de datos anual (CBI)	305
15.23	Base de datos trimestral (CBT)	306

E.2. ENDEUDAMIENTO, RAC/(REB + INGRESOS FINANCIEROS) (SALDO FINAL)

15.24	Base de datos anual (CBI)	306
15.25	Base de datos trimestral (CBT)	307

CARGA FINANCIERA POR INTERESES, INTERESES POR FINANCIACIÓN RECIBIDA/ (REB + INGRESOS FINANCIEROS)

15.26	Base de datos anual (CBI)	307
15.27	Base de datos trimestral (CBT)	308

RATIOS SIGNIFICATIVAS FSI

- 15.28 Endeudamiento. (Deuda / Fondos Propios). Base de datos integrada (CBI) 308
- 15.29 Rentabilidad de los recursos propios. (EBIT/ Fondos Propios). Base de datos integrada (CBI) 309

Notas a los cuadros del capítulo 15 310

CAPÍTULO 16 HOGARES E ISFLSH

- 16.1 Renta bruta disponible. Componentes 314
- 16.2 Mercado de trabajo 315
- 16.3 Renta bruta disponible. Empleos 316
- 16.4 Cuenta de capital 317
- 16.5 Cuenta de operaciones financieras 318
- 16.6 Riqueza 319
- 16.7 Activos financieros 320
- 16.8 Pasivos 321
- 16.9 Variación del patrimonio neto 322

CAPÍTULO 17 BALANZA DE PAGOS Y

POSICIÓN DE INVERSIÓN INTERNACIONAL

A) Balanza de pagos

- 17.1 Resumen. Saldos. Mensual 324
- 17.2 Cuenta financiera. Resumen. Variación neta de activos menos variación neta de pasivos. Mensual 324
- 17.2a Cuenta financiera. Resumen. Continuación 325
- 17.3 Cuentas corriente y de capital. Detalle. Mensual 326
- 17.3a Cuentas corriente y de capital. Detalle por zonas económicas y geográficas. Anual 327
- 17.4 Cuenta corriente. Detalle de bienes y servicios. Trimestral 328
- 17.4a Cuenta corriente. Servicios no turísticos. Detalle por tipo de servicio. Trimestral 329
- 17.4b Cuenta corriente. Servicios no turísticos. Detalle por zonas económicas y geográficas. Trimestral 331
- 17.4c Cuenta corriente. Turismo y viajes. Ingresos. Detalle por zonas económicas y geográficas. Trimestral 333
- 17.4d Cuenta corriente. Servicios. Ingresos. Detalle por zonas económicas y geográficas. Anual 335
- 17.4e Cuenta corriente. Servicios. Pagos. Detalle por zonas económicas y geográficas. Anual 337
- 17.5 Cuenta corriente. Detalle de renta primaria. Trimestral 339
- 17.5a Cuenta corriente. Renta de la inversión. Detalle por categoría funcional. Trimestral 339
- 17.6 Cuenta corriente y de capital. Detalle de renta secundaria y cuenta de capital. Trimestral 340
- 17.6a Cuenta corriente. Renta secundaria. Remesas de trabajadores. Pagos. Principales países. Anual 341
- 17.7 Cuenta financiera. Detalle por categoría funcional. Mensual 342
- 17.8 Cuenta financiera. Variación neta de activos. Detalle por sector institucional. Mensual 342
- 17.9 Cuenta financiera. Inversión directa y de cartera. Variación neta de activos. Instituciones financieras monetarias y Administraciones Públicas. Trimestral 343
- 17.10 Cuenta financiera. Inversión directa y de cartera. Variación neta de activos. Otros sectores residentes. Trimestral 343
- 17.11 Cuenta financiera. Otra inversión. Variación neta de activos. Detalle por sector institucional. Trimestral 344
- 17.12 Cuenta financiera. Variación neta de pasivos. Detalle por sector institucional. Mensual 344

- 17.13 Cuenta financiera. Inversión directa y de cartera. Variación neta de pasivos. Instituciones financieras monetarias y Administraciones Públicas. Trimestral 345
- 17.14 Cuenta financiera. Inversión directa y de cartera. Variación neta de pasivos. Otros sectores residentes. Trimestral 345
- 17.15 Cuenta financiera. Otra inversión. Variación neta de pasivos. Detalle por sector institucional. Trimestral 346
- 17.16 Cuenta financiera por sector institucional y categoría funcional. Detalle por zonas económicas y geográficas. Anual 347

B) Posición de Inversión Internacional

- 17.21 Resumen. Trimestral 348
- 17.21a Estado integrado de la posición de inversión internacional. Posición neta. Anual 348
- 17.21b Estado integrado de la posición de inversión internacional. Activos y pasivos. Anual 349
- 17.21c Detalle por sector institucional. Trimestral 350

ACTIVOS FINANCIEROS

- 17.22 Activos. Detalle por categoría funcional e instrumento financiero. Trimestral 351
- 17.22a Activos por sector institucional y categoría funcional. Detalle por zonas económicas y geográficas. Anual 352
- 17.22b Activos por sector institucional y categoría funcional. Detalle por monedas. Trimestral 353
- 17.23 Activos. Inversión de cartera. Detalle por instrumento financiero y sector institucional. Trimestral 354
- 17.23a Activos. Inversión de cartera, excluido el Banco de España. Detalle por zonas económicas y geográficas. Trimestral 355
- 17.23b Activos. Inversión de cartera, excluido el Banco de España. Detalle por zonas económicas y geográficas e instrumento financiero. Trimestral 357
- 17.24 Activos. Otra inversión. Detalle por instrumento financiero y sector institucional. Trimestral 359

PASIVOS FINANCIEROS

- 17.27 Pasivos. Detalle por categoría funcional e instrumento financiero. Trimestral 359
- 17.27a Pasivos por sector institucional y categoría funcional. Detalle por zonas económicas y geográficas. Anual 360
- 17.28 Pasivos. Inversión de cartera. Detalle por instrumento financiero y sector institucional. Trimestral 361
- 17.29 Pasivos. Otra inversión. Detalle por instrumento financiero y sector institucional. Trimestral 361

C) Reservas internacionales y liquidez en moneda extranjera

- 17.25 Reservas internacionales y liquidez en moneda extranjera. Mensual 362
- 17.26 Reservas internacionales. Activos de reserva del Banco de España. Detalle. Mensual 362

D) Deuda externa

- 17.30 Deuda externa. Trimestral 363
- 17.31 Deuda externa bruta. Detalle por sector institucional e instrumento financiero. Trimestral 364
- 17.32 Activos y pasivos exteriores de deuda por monedas. Trimestral 365

E) Inversión directa según principio direccional	
17.40 Inversión directa. Posición. Detalle por sector institucional. Trimestral	366
17.41 Inversión directa. Transacciones. Detalle por sector institucional. Trimestral	366
17.42 Inversión directa. Posición. Detalle por sector de actividad económica. Anual	367
17.43 Inversión directa. Transacciones. Detalle por sector de actividad económica. Anual	368
17.44a Inversión directa. Posición. Detalle por zonas económicas y geográficas. Economía inversora inmediata. Anual	369
17.44b Inversión directa. Posición. Detalle por zonas económicas y geográficas. Última economía inversora. Anual	370
17.45 Inversión directa. Transacciones. Detalle por zonas económicas y geográficas. Economía inversora inmediata. Anual	371
Notas a los cuadros del capítulo 17	372

CAPÍTULO 18 ESTADÍSTICAS DE ADUANAS

18.1 Importaciones/introducciones y exportaciones/expediciones	374
--	-----

A) Importaciones/introducciones

18.2 Por productos	374
18.3 Distribución geográfica	375

B) Exportaciones/expediciones

18.4 Por productos	375
18.5 Distribución geográfica	376

C) Índices de valor unitario

18.6 Importaciones/introducciones	376
18.7 Exportaciones/expediciones	377

CAPÍTULO 19 TIPOS DE INTERÉS (EXCLUIDOS LOS QUE APARECEN PUBLICADOS EN LOS CAPÍTULOS DE MERCADOS FINANCIEROS)

A) Tipos legales

19.1 Tipos de interés legales, euríbor, mibor y otros tipos oficiales de referencia	380
19.2 Tipos de interés de referencia del mercado hipotecario (no oficiales) y otros tipos de interés	383

B) Tipos de interés aplicados por las instituciones financieras monetarias a residentes en la UEM (CBE 1/2010). Datos desde enero de 2003

TIPOS DE INTERÉS (TAE Y TEDR) DE NUEVAS OPERACIONES

Préstamos y créditos a hogares e ISFLSH y sociedades no financieras

19.3 Total entidades de crédito y establecimientos financieros de crédito	383
---	-----

Préstamos y créditos a hogares e ISFLSH

19.4 Total entidades de crédito y establecimientos financieros de crédito	384
---	-----

Préstamos y créditos a sociedades no financieras

19.5 Total entidades de crédito y establecimientos financieros de crédito	384
---	-----

Préstamos y créditos a hogares e ISFLSH y sociedades no financieras. Tipos de interés TAE

19.6 Total entidades de crédito y establecimientos financieros de crédito 385

Depósitos de hogares e ISFLSH y sociedades no financieras

19.7 Total entidades de crédito y establecimientos financieros de crédito 385

TIPOS DE INTERÉS (TEDR) DE LOS SALDOS VIVOS

Préstamos y créditos a hogares e ISFLSH

19.8 Total entidades de crédito y establecimientos financieros de crédito 386

Préstamos a sociedades no financieras

19.9 Total entidades de crédito y establecimientos financieros de crédito 386

Depósitos de hogares e ISFLSH y sociedades no financieras

19.10 Total entidades de crédito y establecimientos financieros de crédito 387

IMPORTES DE LAS NUEVAS OPERACIONES

Préstamos y créditos a hogares e ISFLSH y sociedades no financieras

19.11 Total entidades de crédito y establecimientos financieros de crédito 387

Préstamos y créditos a hogares e ISFLSH

19.12 Total entidades de crédito y establecimientos financieros de crédito 388

Préstamos y créditos a sociedades no financieras

19.13 Total entidades de crédito y establecimientos financieros de crédito 388

Depósitos de hogares e ISFLSH y sociedades no financieras

19.14 Total entidades de crédito y establecimientos financieros de crédito 389

IMPORTES DE LOS SALDOS VIVOS

Préstamos y créditos a hogares e ISFLSH y sociedades no financieras. Pro-memoria: plazos residuales

19.15 Total entidades de crédito y establecimientos financieros de crédito 389

Préstamos y créditos a hogares e ISFLSH y sociedades no financieras

19.16 Total entidades de crédito y establecimientos financieros de crédito 390

Depósitos de hogares e ISFLSH y sociedades no financieras

19.17 Total entidades de crédito y establecimientos financieros de crédito 390

CAPÍTULO 20 TIPOS DE CAMBIO E ÍNDICES DE COMPETITIVIDAD

A) Tipos de cambio

20.1 Tipos de cambio del euro 392

20.2 Tipos de cambio del euro (continuación 1) 392

20.3 Tipos de cambio del euro (continuación 2) 393

20.4	Tipos de cambio del euro (continuación 3)	393
20.5	Tipos de cambio del dólar estadounidense	394

B) Índices de competitividad

20.6	Índices de competitividad de España frente a la zona del euro y a la UE 27	394
20.7	Índices de competitividad de España frente a los países desarrollados, a los industrializados y a los nuevos países industrializados de Asia	395
20.8	Tipos de cambio efectivos de las principales monedas frente a los países desarrollados	396

Notas a los cuadros del capítulo 20	397
-------------------------------------	-----

CAPÍTULO 21 MERCADO PRIMARIO DE VALORES

A) Economía nacional

VALORES DISTINTOS DE ACCIONES, EXCEPTO DERIVADOS FINANCIEROS. ACCIONES Y PARTICIPACIONES EN FONDOS DE INVERSIÓN. DETALLE POR SECTORES Y SUBSECTORES

21.1	Emisiones netas y ofertas públicas en venta	400
21.2	Saldos vivos	400

VALORES DISTINTOS DE ACCIONES, EXCEPTO DERIVADOS FINANCIEROS. DETALLE POR SECTORES Y PLAZOS

21.3	Emisiones netas	401
21.4	Saldos vivos	401
21.5	Tipo de cupón de emisiones a largo plazo. Saldos vivos	402

B) Instituciones financieras

VALORES DISTINTOS DE ACCIONES, EXCEPTO DERIVADOS FINANCIEROS. DETALLE POR SUBSECTORES Y PLAZOS

21.6	Emisiones netas	402
21.7	Saldos vivos	403

VALORES DISTINTOS DE ACCIONES EMITIDOS EN EUROS, EXCEPTO DERIVADOS FINANCIEROS. INSTITUCIONES FINANCIERAS MONETARIAS. DETALLE POR INSTRUMENTOS DE EMISIONES EN EUROS

21.8	Emisiones netas, emisiones brutas y amortizaciones	403
21.9	Saldos vivos	404

ACCIONES Y PARTICIPACIONES EN FONDOS DE INVERSIÓN. DETALLE POR SECTORES

21.10	Emisiones netas, ofertas públicas de venta y saldos vivos	404
-------	---	-----

C) Administraciones Públicas

ADMINISTRACIÓN CENTRAL

Valores distintos de acciones, excepto derivados financieros. Detalle por instrumentos

21.11	Emisiones netas	405
21.12	Saldos vivos	405
21.13	Saldos vivos por plazos de vencimiento	406
21.14	Vida media	406

- 21.15 Detalle por instrumentos de emisiones en euros. Emisiones netas, emisiones
brutas y amortizaciones 407
- 21.16 Tipos de interés a la emisión: subastas 407

COMUNIDADES AUTÓNOMAS Y CORPORACIONES LOCALES

Valores distintos de acciones, excepto derivados financieros. Detalle por instrumentos

- 21.17 Emisiones netas 408
- 21.18 Saldos vivos 408
- 21.19 Detalle de emisiones en euros. Emisiones netas, emisiones brutas y
amortizaciones 409

D) Sociedades no financieras

VALORES DISTINTOS DE ACCIONES, EXCEPTO DERIVADOS FINANCIEROS.
DETALLE POR INSTRUMENTOS

- 21.20 Emisiones netas y saldos vivos 409

E) Resto del mundo

VALORES DISTINTOS DE ACCIONES, EXCEPTO DERIVADOS FINANCIEROS.
DETALLE POR SECTORES

- 21.21 Emisiones netas, emisiones brutas, amortizaciones y saldos vivos 410

F) Zona del euro

VALORES DISTINTOS DE ACCIONES, EXCEPTO DERIVADOS FINANCIEROS.
DETALLE POR SECTORES Y SUBSECTORES

- 21.22 Emisiones netas 410
- 21.23 Saldos vivos 411

CAPÍTULO 22 MERCADOS SECUNDARIOS DE VALORES

A) Deuda pública

SALDOS REGISTRADOS EN EL DEPOSITARIO CENTRAL

- 22.1 Saldos totales 414
- 22.2 Saldos en cuentas de terceros 414

DEUDA DEL ESTADO. SALDOS POR TENEDORES

Letras del Tesoro

- 22.3 Saldos nominales. Cartera a vencimiento 415

Bonos y obligaciones no segregados y principales de deuda segregada del Estado

- 22.4 Saldos nominales. Cartera a vencimiento 415

NEGOCIACIÓN CON DEUDA DEL ESTADO. CONJUNTO DE MERCADO

- 22.5 Importes negociados por tipo de instrumento 416

Operaciones simples al contado

- 22.6 Letras del Tesoro. Importes negociados y tipos de interés 416

- 22.7 Bonos y obligaciones del Estado no segregados. Importes negociados y tipos de interés 417
- 22.8 Principales y cupones de deuda segregada del Estado. Importes negociados y tipos de interés 417

RATIOS DE CONTRATACIÓN

- 22.22 Ratios de contratación 418

B) Mercado bursátil

ACCIONES

- 22.23 Capitalización en la Bolsa de Madrid 418
- 22.24 Volumen de contratación 419
- 22.25 Índice de cotización 419
- 22.26 Ratio PER (cotización/rentabilidad del capital). Bolsa de Madrid 420

OBLIGACIONES

- 22.27 Indices de contratación de acciones y contratación de mercados 420

C) Otros mercados de valores

MERCADO ORGANIZADO DE RENTA FIJA DE LA ASOCIACIÓN DE INTERMEDIARIOS DE ACTIVOS FINANCIEROS (AIAF)

- 22.28 Pagarés de empresa 421
- 22.29 Obligaciones 421

MERCADOS OFICIALES DE OPCIONES Y FUTUROS FINANCIEROS

- 22.30 Operaciones realizadas y posiciones abiertas 422

VALORES REPRESENTATIVOS DE DEUDA DE COMUNIDADES AUTÓNOMAS. SALDOS POR TENEDORES.

- 22.31 Saldos nominales. Cartera a vencimiento 422

ACCIONES DEL ÍNDICE IBEX 35. SALDOS POR TENEDORES.

- 22.32 Saldos a precios de mercado. 423

Notas a los cuadros del capítulo 22 424

CAPÍTULO 23 CONTABILIDAD NACIONAL, PRODUCCIÓN Y DEMANDA

A) Contabilidad Nacional Trimestral de España (CNTR)

- 23.a Contabilidad Nacional de España. Precios corrientes. Componentes de la demanda. Datos brutos 426
- 23.b Contabilidad Nacional de España. Precios corrientes. Componentes de la demanda. Datos corregidos de efectos estacionales y de calendario. 428
- 23.c Contabilidad Nacional de España. Precios corrientes. Ramas de actividad. Datos brutos 430
- 23.d Contabilidad Nacional de España. Precios corrientes. Ramas de actividad. Datos corregidos de efectos estacionales y de calendario. 432
- 23.e Contabilidad Nacional de España. Índice de volumen encadenados (2015 = 100). Componentes de la demanda. Datos corregidos de efectos estacionales y de calendario. 434
- 23.f Contabilidad Nacional de España. Índice de volumen encadenados (2015 = 100). Ramas de actividad. Datos corregidos de efectos estacionales y de calendario 436

23.g Contabilidad Nacional de España. Deflatores implícitos. Componentes de la demanda y ramas de actividad. Datos corregidos de efectos estacionales y de calendario 438

B) Cuentas Trimestrales No Financieras de los Sectores Institucionales (CNTFSI)

23.h Cuentas trimestrales no financieras. Total de la economía. 440
23.i Cuentas trimestrales no financieras. Sociedades no financieras 442
23.j Cuentas trimestrales no financieras. Instituciones financieras 444
23.k Cuentas trimestrales no financieras. Administraciones Públicas 446
23.l Cuentas trimestrales no financieras. Hogares e ISFLSH 448
23.m Cuentas trimestrales no financieras. Operaciones no sectorizadas 450
23.n Cuentas trimestrales no financieras. Resto del mundo 452

C) Índice de producción industrial

23.1 General y resumen 454

POR RAMAS DE ACTIVIDAD (CNAE 2009)

23.2 Industrias extractivas y manufactureras 454
23.3 Industrias manufactureras (continuación 1) 455
23.4 Industrias manufactureras (continuación 2) y resto 455

D) Indicadores de energía

23.5 Producción y consumo interior bruto de energía primaria 456
23.6 Electricidad: producción y consumo 456

E) Indicadores de construcción, acero y cemento

23.7 Edificación y vivienda. Licencias de obra mayor 457
23.8 Obras en edificación 457
23.9 Licitación oficial por tipología de obra 458
23.10 Índices de producción de la industria de la construcción 458
23.11 Producción y consumo aparente de acero y cemento 459

F) Indicadores de vehículos

DISPONIBILIDADES Y UTILIZACIONES DE VEHÍCULOS

23.12 Vehículos de carga, autobuses y autocares 459
23.13 Turismos y motocicletas 460

G) Indicadores de los servicios

23.14 Comercio y hostelería 460
23.15 Transporte y turismo 461

H) Encuestas y opiniones empresariales

23.16 Total industria (CNAE 2009) 461
23.17 Industria de bienes de consumo, bienes intermedios y bienes de inversión (CNAE 2009) 462
23.18 Industria de la construcción (CNAE 2009) 462
23.19 Utilización de la capacidad productiva y factores que han limitado la producción. Total industria (excluida construcción) (CNAE 2009) 463

I) Índices de precios internacionales

23.20 Encuesta de inversiones en la industria (excepto construcción). España 463

CAPÍTULO 24 EMPLEO Y SALARIOS

A) Encuesta de población activa

POBLACIÓN DE 16 Y MÁS AÑOS

24.1 Resumen 466

24.2 Por grupos de edad y sexo 466

24.3 Población activa y ocupada por grupos de edad y sexo 467

OCUPADOS

24.4 Por ramas de actividad según secciones de la CNAE 2009 467

24.5 Por situación profesional 468

24.6 Asalariados por ramas de actividad según secciones de la CNAE 2009 468

24.7 Asalariados según duración de la jornada, tipo de contrato y sexo 469

PARADOS

24.8 Por ramas de actividad (CNAE 2009) y sexo 469

24.9 Por estudios terminados y sexo, situación familiar y duración del paro 470

24.10 Parados por tipo de jornada en el empleo buscado y sexo 470

TASAS DE ACTIVIDAD Y DESEMPLEO

24.11 Actividad por grupos de edad y sexo 471

24.12 Paro por grupos de edad y sexo 471

24.13 Paro por Comunidades Autónomas 472

B) Encuesta de coyuntura laboral

24.14 Efectivos laborales y jornada media por ramas de actividad 472

C) Estadísticas de empleo

24.15 Movimiento laboral registrado: demanda de empleo y paro por ramas de actividad 473

24.16 Movimiento laboral registrado: ofertas y demandas de empleo, y colocaciones 473

24.17 Contratos de trabajo 474

24.18 Beneficiarios de prestaciones por desempleo 474

D) Afiliados al, y pensiones del, Sistema de Seguridad Social

24.19 Afiliación fin de mes. Altas, bajas y efectivos por regímenes 475

24.20 Pensiones en vigor 475

24.21 Cuantía media de las pensiones en vigor 476

E) Convenios, conflictos y otras estadísticas laborales

24.22 Convenios según mes de inicio de efectos económicos 476

24.23 Convenios según mes de registro y año del inicio de efectos económicos 477

24.24 Conflictos laborales y regulación de empleo 477

F) Encuesta trimestral de coste laboral

- 24.25 Coste laboral. Resumen 478
- 24.26 Coste laboral por trabajador y mes. Por ramas de actividad (CNAE 2009) 478
- 24.27 Coste salarial por hora efectiva. Por ramas de actividad (CNAE 2009) 479
- 24.28 Tiempo de trabajo efectivo por trabajador y mes. Por ramas de actividad (CNAE 2009) y tipo de jornada 479

CAPÍTULO 25 PRECIOS

A) Índice de precios de consumo

- 25.1 General y por grupos de gasto 482
- 25.2 General y por grupos especiales 482

B) Índice de precios industriales

- 25.3 General y resumen 483

POR RAMAS DE ACTIVIDAD (CNAE 2009)

- 25.4 Industrias extractivas y manufactureras 483
- 25.5 Industrias manufactureras (continuación 1) 484
- 25.6 Industrias manufactureras (continuación 2) y resto 484

C) Precios en la construcción

- 25.7 Índice de costes de la construcción y precio medio del metro cuadrado de las viviendas libres tasadas 485

D) Índices de precios percibidos y pagados por los agricultores

- 25.8 Total y detalle 485

E) Índices de precios internacionales

- 25.9 Mercados internacionales: índice de precios de materias primas no energéticas. Precios del petróleo y del oro 486

CAPÍTULO 26 ECONOMÍA INTERNACIONAL

A) Agregados macroeconómicos

- 26.1 Producto interior bruto a precios corrientes 488
- 26.2 Producto interior bruto a precios constantes 489

B) Mercado de trabajo

- 26.11 Tasas de paro 490
- 26.12 Índice de costes laborales unitarios 491

C) Precios

- 26.21 Índice de precios de consumo 492
- 26.22 Índice de precios de producción 493
- 26.23 Índices armonizados de precios de consumo 494

D) Tipos de interés y rentabilidades

- 26.31 Tipos de intervención de los bancos centrales y tipos de interés a un día 495
- 26.32 Tipos de interés interbancarios a tres meses en mercados nacionales 496
- 26.33 Rendimientos de la deuda pública a tres años en mercados nacionales 497
- 26.34 Rendimientos de la deuda pública a tres años en mercados nacionales (continuación) 498
- 26.35 Rendimientos de la deuda pública a largo plazo (a) 499

	26.36 Rendimientos de la deuda pública a largo plazo (a) (continuación)	500
APÉNDICE 1 BANCO DE ESPAÑA. BALANCE DE SITUACIÓN RESUMIDO	A1.1 Balance de situación	502
APÉNDICE 2 ESQUEMAS DE SECTORIZACIÓN	A2.1 Agrupaciones institucionales utilizadas en los cuadros de análisis monetario en el contexto de la zona del euro (capítulos 6 a 8 del Boletín Estadístico)	506
	A2.2 Agrupaciones institucionales utilizadas en los estados de supervisión (capítulo 4 del Boletín Estadístico)	510
	A2.3 Agrupaciones institucionales utilizadas en los cuadros de Contabilidad Nacional (incluidas Cuentas Financieras de la Economía Española) (capítulos 2 y 3 del Boletín Estadístico)	511
APÉNDICE 3 NOTAS METODOLÓGICAS	Nota metodológica del capítulo 10	514
	Nota metodológica. "La deuda de las Administraciones Públicas (AAPP) elaborada según la metodología del Protocolo de Déficit Excesivo (PDE)"	514

CAPÍTULO 1 PRINCIPALES INDICADORES ECONÓMICOS DE LA ZONA DEL EURO

1. PRINCIPALES INDICADORES ECONÓMICOS DE LA ZONA DEL EURO

1.1 Actividad, precios y mercado de trabajo

Tasas de variación interanual en % salvo indicación contraria

	2020		2021		2022			
			III	IV	I	II	III	IV
A. PIB Y AGREGADOS DE LA DEMANDA (a) (b)								
1. Consumo privado	-7,8	3,7	2,8	6,0	8,2	5,9	2,3	1,2
2. Consumo público	1,0	4,3	2,9	2,7	3,0	0,8	0,1	0,5
3. Formación bruta de capital fijo	-6,4	3,9	2,3	2,2	4,0	3,0	7,7	0,5
4. DEMANDA INTERIOR	-5,9	4,2	3,6	5,1	5,7	4,6	3,8	1,1
5. Exportaciones	-9,2	10,5	10,5	8,3	8,6	7,7	7,6	5,0
6. Importaciones	-8,7	8,3	10,2	9,3	9,4	8,4	11,1	3,5
7. Saldo neto exterior de bienes y servicios (% sobre PIB)	3,1	4,2	4,5	3,3	4,3	4,3	3,2	4,2
8. PIB A PRECIOS DE MERCADO	-6,3	5,3	4,0	4,8	5,5	4,4	2,4	1,8
B. PRECIOS Y COSTES LABORALES								
1. Deflactor consumo privado (c)	0,6	2,3	2,6	3,9	4,9	6,4	7,5	8,8
2. Deflactor consumo público (c)	3,4	1,5	2,7	2,4	2,8	3,7	4,6	5,7
3. Deflactor PIB (c)	1,8	2,0	2,9	3,1	3,7	4,5	4,6	5,8
4. Remuneración por asalariado (zona euro 19) (b)	-0,3	3,9	3,1	3,4	4,4	4,6	3,9	5,1
5. Productividad laboral (zona euro 19) (b)	-4,8	3,9	1,5	2,4	2,4	1,6	0,7	0,3
6. Coste laboral unitario. Total economía (zona euro 19) (c)	4,9	-0,1	1,5	1,0	2,0	2,9	3,2	4,7
C. EMPLEO Y PARO								
1. Población ocupada (c)								
1.1. Total economía	-1,5	1,4	2,4	2,4	3,1	2,7	1,8	1,5
1.2. Industria, excluida construcción	-2,0	-0,4	0,4	1,0	1,3	1,2	1,4	1,0
2. Paro: porcentaje sobre la población activa
2.1. Millones de personas
D. BALANZA DE PAGOS								
1. Cuenta corriente (zona euro 19). Saldo (mm de euros)	209,8	294,8	69,8	26,6	22,5	-7,0

Annual percentage changes in % unless otherwise indicated

1. MAIN ECONOMIC INDICATORS OF THE EURO AREA

1.1 Activity, prices and labour market

Fuente: Eurostat y BCE. / Eurostat and ECB.
a. Entre los componentes no se ha incluido la variación de existencias/ Components exclude changes in inventories.
b. Volúmenes encadenados. Datos corregidos de efectos estacionales y de calendario. SEC2010. / Chain linked volume. Seasonal and calendar effects adjusted data. ESA 2010.
c. Datos corregidos de efectos estacionales y calendario. SEC2010./ Seasonal and calendar effects adjusted data. ESA 2010.

1. PRINCIPALES INDICADORES ECONÓMICOS DE LA ZONA DEL EURO.
Cuentas económicas de la zona del euro (SEC 2010).

1.2.a Ahorro, inversión y financiación.
Total de sectores residentes.

mm de euros

	Adquisiciones netas de activos no financieros			Variaciones del patrimonio neto			Capacidad /necesidad de financiación = Operaciones financieras netas	Operaciones financieras netas de los sectores de la zona del euro				PIB de la zona del euro
	Total	Formación bruta de capital fijo	Variación de existencias y otros (b)	Total	Ahorro bruto	Transferencias netas de capital a cobrar		Sociedades no financieras	Instituciones financieras	Administraciones públicas	Hogares e ISFLSH	
	1	2	3	4	5	6	7	8	9	10	11	12
17	2 416	2 335	81	797	2 767	6	343	62	96	-105	279	11 218
18	2 563	2 456	107	841	2 888	10	288	-59	142	-50	258	11 588
19	2 764	2 681	83	898	3 036	7	199	-154	91	-76	335	11 972
20	2 581	2 539	42	564	2 768	10	183	36	84	-807	847	11 429
21	2 852	2 726	126	834	3 139	29	314	198	97	-630	638	12 286
18 /V	696	672	24	263	780	4	22	-74	36	-3	62	3 021
19 /	649	607	42	197	724	3	105	30	28	-51	91	2 893
//	701	692	9	196	730	2	-13	-170	14	-9	144	2 978
///	660	635	26	235	774	0	86	56	37	-30	28	2 990
IV	754	747	6	269	809	2	21	-70	13	13	72	3 111
20 /	701	659	42	151	697	3	-11	-64	16	-119	148	2 870
//	571	561	10	40	590	2	-11	-75	18	-314	356	2 626
///	618	623	-5	144	696	2	74	101	30	-180	116	2 900
IV	690	695	-5	229	786	3	130	74	21	-194	227	3 034
21 /	678	627	51	189	755	5	101	74	35	-241	225	2 892
//	694	686	8	200	772	7	113	20	23	-192	263	3 030
///	697	668	29	207	786	9	73	93	31	-115	61	3 100
IV	783	745	38	239	825	8	26	11	8	-82	88	3 264
22 /	777	701	75	168	771	5	-6	26	18	-109	67	3 153
//	809	764	45	148	758	9	25	-51	12	-56	128	3 279
///	845	769	76	152	770	7	-50	-31	29	-98	42	3 296

Ahorro, inversión y financiación total sectores residentes

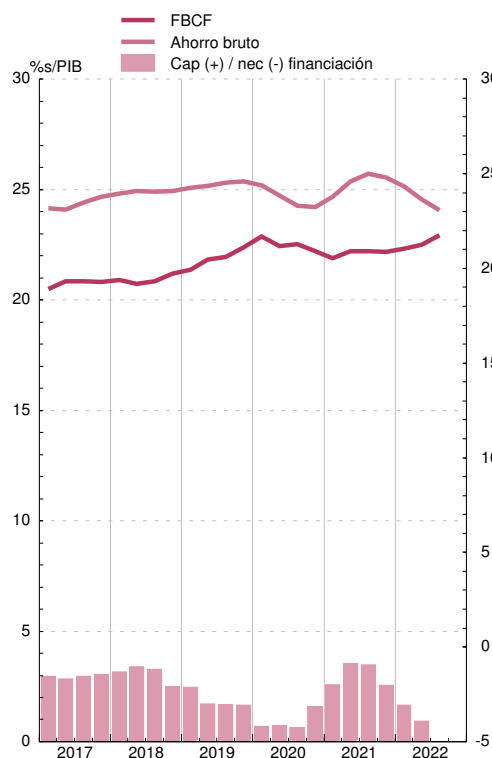

Operaciones financieras. Sectores residentes no financieros



1. PRINCIPALES INDICADORES ECONÓMICOS DE LA ZONA DEL EURO.
Cuentas económicas de la zona del euro (SEC 2010).

1.2.b Operaciones financieras.
Total de sectores residentes.

mm de euros

	Operaciones financieras netas = Cap./Nec. de financiación)	Adquisiciones netas de activos financieros de la zona del euro frente al resto del mundo						Pasivos netos contraídos por la zona del euro frente al resto del mundo						Balance financiero		
		Total	Efectivo y depósitos	Valores representativos de deuda	Préstamos	Participaciones en el capital y en fondos de inversión	Resto	Total	Efectivo y depósitos	Valores representativos de deuda	Préstamos	Participaciones en el capital y en fondos de inversión	Resto	Activos financieros netos	Activos financieros frente Resto del Mundo	Pasivos frente Resto del Mundo
	1	2	3	4	5	6	7	8	9	10	11	12	13	14	15	16
17	343	1 182	117	443	94	545	-17	840	219	-128	163	569	16	-1 699	25 825	27 524
18	288	156	45	170	44	-172	69	-132	186	-109	-25	-212	27	-1 233	26 279	27 511
19	199	700	92	385	-30	241	12	501	-208	243	25	391	50	-906	28 722	29 628
20	183	935	202	375	-159	410	107	753	370	-11	-108	447	55	-895	29 035	29 930
21	314	1 397	61	416	296	385	239	1 083	511	-194	116	527	124	-451	32 542	32 993
18 / IV	22	-443	-13	-7	-111	-312	0	-464	-99	-156	-55	-100	-54	-1 233	26 279	27 511
19 / I	105	447	46	93	183	101	24	342	28	150	19	73	73	-965	27 728	28 693
II	-13	258	132	54	88	-65	49	271	45	83	59	65	18	-1 106	27 954	29 061
III	86	473	74	174	89	137	-1	387	13	87	24	258	5	-983	29 123	30 106
IV	21	-478	-160	65	-390	68	-61	-499	-294	-77	-77	-4	-46	-906	28 722	29 628
20 / I	-11	568	391	-91	124	-42	186	579	428	142	6	-76	79	-884	28 172	29 056
II	-11	105	-181	284	-206	213	-5	116	-226	99	-51	343	-49	-979	28 770	29 748
III	74	169	82	6	-11	113	-21	94	25	36	-54	74	13	-933	28 698	29 631
IV	130	94	-90	176	-66	127	-53	-36	143	-288	-9	105	12	-895	29 035	29 930
21 / I	101	539	74	98	104	221	41	438	213	71	4	138	12	-818	30 347	31 165
II	113	214	13	124	-22	133	-34	101	67	-63	-47	176	-33	-678	30 870	31 548
III	73	421	-16	77	145	51	163	348	120	-63	47	106	138	-578	31 599	32 178
IV	26	222	-10	117	68	-21	68	196	110	-139	112	107	6	-451	32 542	32 993
22 / I	-6	371	145	3	91	55	76	377	258	80	21	-38	56	-322	32 501	32 823
II	25	-32	-38	-64	70	-59	59	-57	37	-75	15	-14	-20	-60	32 231	32 291
III	-50	3	47	-78	37	-92	88	53	-55	10	28	-2	72	-20	32 466	32 486

Operaciones financieras

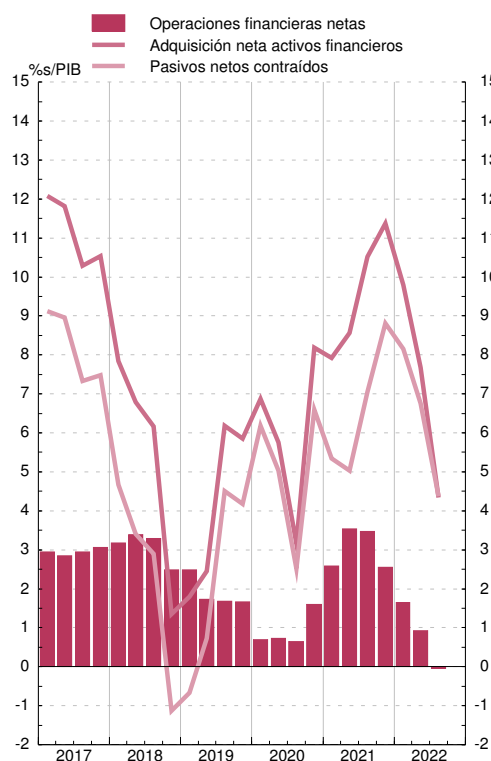

Balance financiero

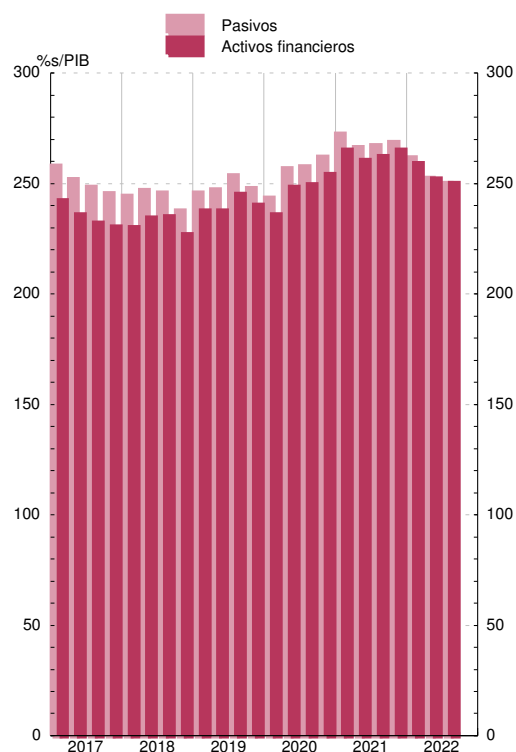

Véanse notas al final del capítulo.

1. PRINCIPALES INDICADORES ECONÓMICOS DE LA ZONA DEL EURO.
Cuentas económicas de la zona del euro (SEC 2010).

1.3 Operaciones financieras.
Sociedades no financieras.

mm de euros

	Adquisiciones netas de activos financieros						Pasivos netos contraídos					Balance financiero			
	Total	Efectivo y depósitos	Valores representativos de deuda	Préstamos	Participaciones en el ctal. y en fondos de inversión	Resto	Total	Valores representativos de deuda	Préstamos	Participaciones en el ctal. y en fondos de inversiones	Resto	Activos financieros netos	Activos financieros	Pasivos	
	1	2	3	4	5	6	7	8	9	10	11	12	13	14	15
17	62	955	189	-18	251	138	396	894	72	346	183	281	-43 683	26 097	37 072
18	-59	558	100	6	98	313	41	616	45	306	191	71	-43 175	26 237	36 728
19	-154	558	150	-3	109	322	-20	712	73	238	259	117	-45 331	28 789	40 522
20	36	981	574	19	123	333	-68	945	192	462	336	-65	-45 419	29 468	41 249
21	198	1 435	324	-12	393	259	470	1 237	96	503	257	375	-49 601	33 072	45 743
18 / IV	-74	0	73	16	-45	10	-55	74	3	-22	30	80	-10 492	26 237	36 728
19 / I	30	239	-15	-10	71	123	70	209	31	62	88	10	-10 898	27 321	38 219
II	-170	41	43	-13	11	38	-38	211	12	118	12	58	-11 315	27 679	38 994
III	56	190	53	10	27	82	18	134	22	58	32	13	-11 385	28 248	39 633
IV	-70	88	69	10	0	79	-70	158	9	0	128	36	-11 732	28 789	40 522
20 / I	-64	211	93	-0	9	145	-36	275	47	215	76	-83	-10 765	27 207	37 973
II	-75	97	299	10	-23	48	-237	172	114	131	36	-127	-11 433	28 098	39 532
III	101	355	120	3	62	95	74	255	34	29	120	76	-11 440	28 406	39 846
IV	74	317	61	6	74	45	132	243	-2	86	105	69	-11 781	29 468	41 249
21 / I	74	283	43	-4	72	78	95	209	19	136	48	5	-12 143	30 467	42 610
II	20	216	40	0	107	54	15	196	19	72	76	32	-12 454	31 277	43 731
III	93	368	90	-3	124	5	152	275	14	118	16	115	-12 333	31 675	44 007
IV	11	568	152	-5	91	123	207	557	45	178	117	224	-12 672	33 072	45 743
22 / I	26	288	13	5	74	151	46	262	4	161	68	11	-12 090	32 569	44 660
II	-51	253	19	13	78	136	7	304	1	167	90	45	-11 416	32 153	43 569
III	-31	370	81	10	113	73	94	401	-3	232	91	82	-11 293	32 530	43 823

Operaciones financieras

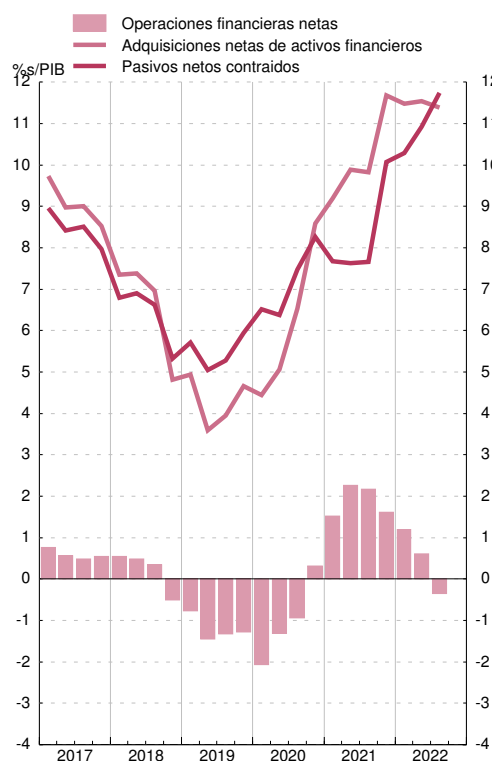

Balance financiero

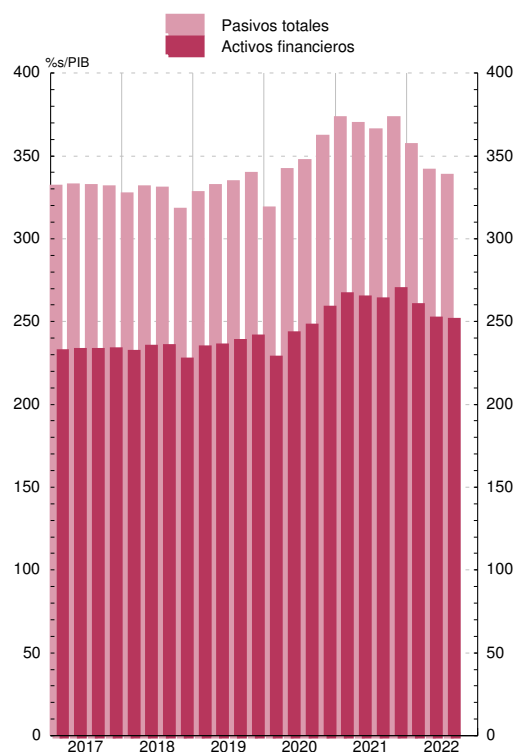

1. PRINCIPALES INDICADORES ECONÓMICOS DE LA ZONA DEL EURO.
Cuentas económicas de la zona del euro (SEC 2010).

1.4 Operaciones financieras.
Hogares e ISFLSH.

mm de euros

	Operaciones financieras netas	Adquisiciones netas de activos financieros						Pasivos netos contraídos			Balance financiero		
		Total	Efectivo y depósitos	Valores representativos de deuda	Participaciones en el ctal. y en fondos de inversión	Seguros, pensiones y garantías estandarizadas	Otras cuentas pendientes de cobro	Total	Préstamos	Resto	Activos financieros netos	Activos financieros	Pasivos
	1	2	3	4	5	6	7	8	9	10	11	12	13
17	279	511	255	-69	97	211	13	232	189	44	65 885	24 109	7 411
18	258	459	324	-29	35	180	-49	201	209	-8	66 631	23 959	7 564
19	335	595	416	-65	12	240	-6	259	241	18	70 939	25 994	7 799
20	847	1 064	685	-46	208	182	36	217	208	9	73 973	27 436	8 012
21	638	954	462	-42	288	219	26	316	289	27	81 288	29 145	8 321
18 / IV	62	147	132	4	3	34	-27	85	56	29	16 395	23 959	7 564
19 / I	91	143	95	-10	-45	83	20	52	43	9	17 140	24 751	7 611
II	144	227	150	-5	13	67	4	83	73	10	17 605	25 296	7 691
III	28	72	48	-43	14	67	-13	44	62	-18	17 998	25 731	7 732
IV	72	152	122	-7	31	23	-17	80	63	17	18 196	25 994	7 799
20 / I	148	159	110	-23	26	34	13	11	16	-5	17 408	25 218	7 811
II	356	400	265	5	89	50	-9	44	58	-14	18 473	26 319	7 846
III	116	186	95	-12	43	44	17	70	71	-0	18 669	26 579	7 910
IV	227	318	215	-17	50	55	16	91	63	28	19 424	27 436	8 012
21 / I	225	258	135	-13	53	63	21	33	48	-15	19 815	27 863	8 048
II	263	343	163	-7	95	56	35	80	94	-14	20 278	28 409	8 131
III	61	142	51	-14	56	53	-5	80	75	6	20 371	28 582	8 211
IV	88	211	112	-8	85	48	-24	123	72	51	20 824	29 145	8 321
22 / I	67	142	72	-4	-15	47	41	75	60	15	20 082	28 474	8 393
II	128	281	125	26	69	42	18	152	107	45	19 077	27 612	8 534
III	42	101	82	23	-18	34	-19	59	69	-10	18 692	27 266	8 574

Operaciones financieras

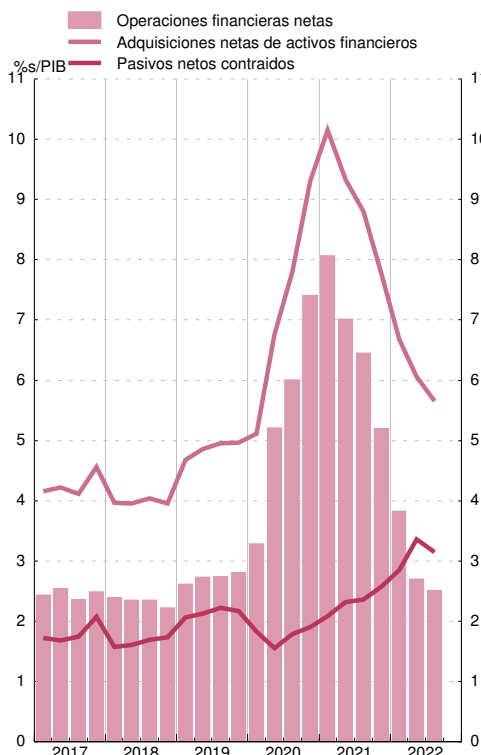

Balance financiero

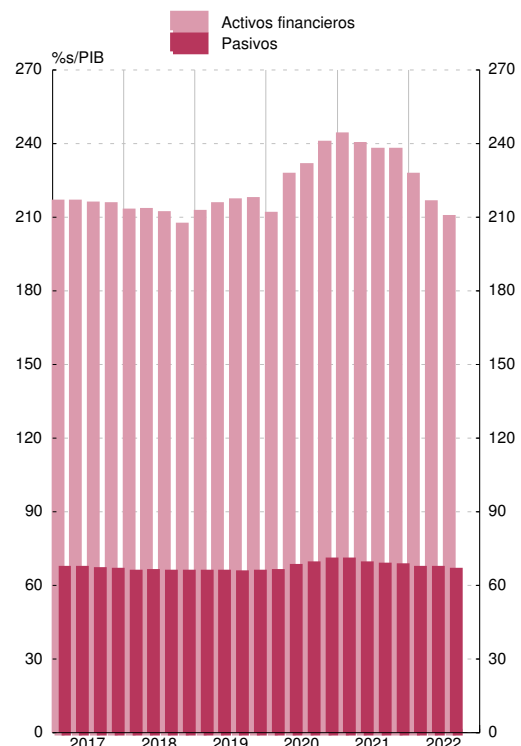

1. PRINCIPALES INDICADORES ECONÓMICOS DE LA ZONA DEL EURO

1.5 Precios

Fuente: Eurostat

Tasas de variación interanual

		Índice armonizado de precios de consumo (IAPC)								Índice de Precios de producción industrial					
		Total		Bienes			Servicios			Total industria, excluida construcción		Bienes			
				Alimentos		Industriales						Consumo	Equipo	Intermedios no energéticos	Energía
		Total	Total (a)	Elaborados (a)	No elaborados	Total	No energéticos	Energía							
1	2	3	4	5	6	7	8	9	10	11	12	13	14	15	
20	M	0,3	-0,4	2,3	1,8	4,0	-1,7	0,2	-6,8	1,0	-2,6	1,0	0,9	-1,6	-9,7
21	M	2,6	3,4	1,5	1,5	1,7	4,5	1,5	13,2	1,5	12,3	2,1	2,5	10,9	32,4
22	M	8,4	11,9	9,0	8,6	10,4	13,5	4,6	37,0	3,5	34,5	12,1	7,2	20,5	88,0
22	Mar	7,4	10,9	5,0	4,1	7,8	14,4	3,4	44,3	2,7	36,9	8,7	6,5	22,7	104,1
	Abr	7,4	10,4	6,3	5,4	9,2	12,9	3,8	37,5	3,3	37,2	11,0	7,2	25,3	99,1
	May	8,1	11,4	7,5	7,0	9,0	13,6	4,2	39,1	3,5	36,2	11,7	7,5	25,1	93,9
	Jun	8,6	12,5	8,9	8,2	11,2	14,5	4,3	42,0	3,4	36,1	12,2	7,6	24,0	93,4
	Jul	8,9	12,6	9,8	9,4	11,1	14,3	4,5	39,6	3,7	38,1	13,3	7,9	21,5	98,0
	Ago	9,1	13,1	10,6	10,5	11,0	14,5	5,1	38,6	3,8	43,5	14,1	7,8	20,0	117,3
	Sep	9,9	14,0	11,8	11,5	12,7	15,3	5,5	40,7	4,3	41,9	14,6	7,6	19,0	108,0
	Oct	10,6	15,1	13,1	12,4	15,5	16,3	6,1	41,5	4,3	30,5	15,4	7,6	17,5	64,8
	Nov	10,1	14,2	13,6	13,6	13,8	14,5	6,1	34,9	4,2	27,0	15,4	7,7	15,3	55,5
	Dic	9,2	12,6	13,8	14,3	12,0	12,0	6,4	25,5	4,4	24,6	15,1	7,5	13,7	48,6
23	Ene	8,6	11,7	14,1	15,0	11,3	10,4	6,7	18,9	4,4	15,0	14,8	7,3	11,3	20,3
	Feb	8,5	11,1	15,0	15,4	13,9	8,9	6,8	13,7	4,8
	Mar	P	6,9	8,1	15,5	15,7	14,7	4,3	6,6	-0,9

ÍNDICES ARMONIZADOS DE PRECIOS DE CONSUMO

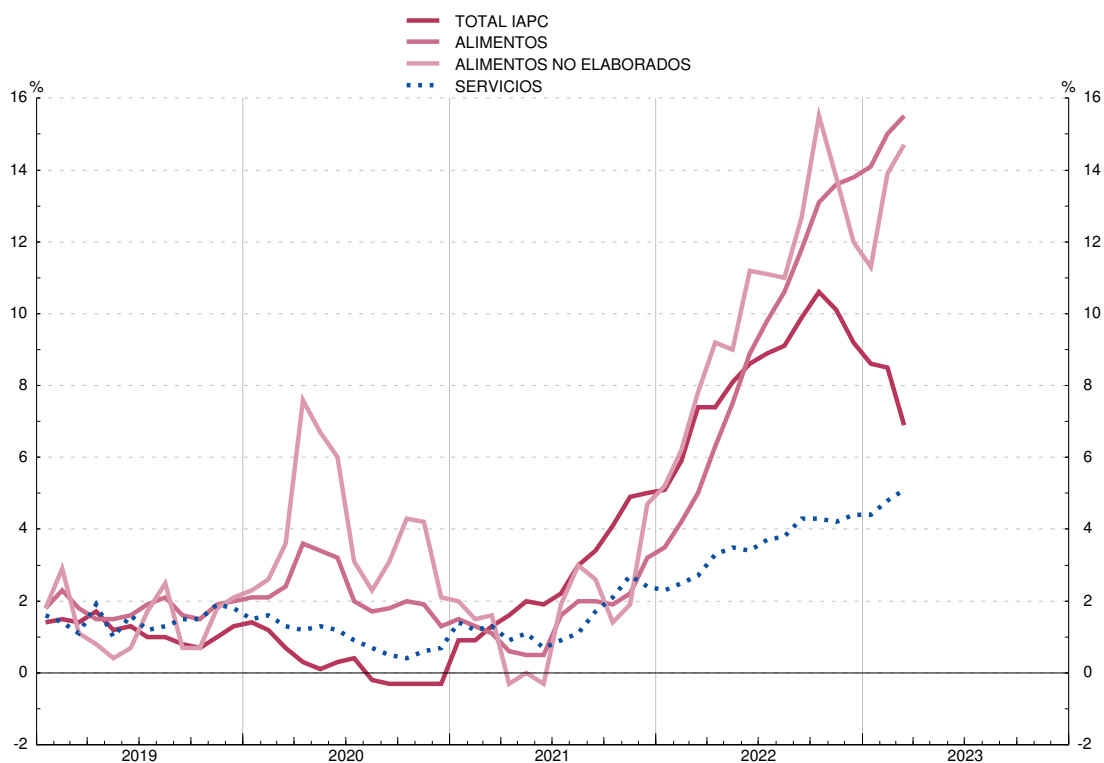

(a) Incluidas bebidas alcohólicas y tabaco.

1. PRINCIPALES INDICADORES ECONÓMICOS DE LA ZONA DEL EURO

1.6 Déficit PDE (Protocolo de Déficit Excesivo) de las Administraciones Públicas (a)

Fuente: Eurostat y BCE

Porcentajes del PIB

	Total	Países de la zona del euro								
		Bélgica	Alemania	Estonia	Irlanda	Grecia	España	Francia	Italia	Chipre
	1	2	3	4	5	6	7	8	9	10
03	-3,1	-1,9	-3,7	1,8	0,3	-7,8	-0,4	-4,0	-3,2	-5,9
04	-2,9	-0,2	-3,3	2,4	1,3	-8,8	-0,1	-3,6	-3,5	-3,7
05	-2,6	-2,7	-3,3	1,1	1,6	-6,2	1,2	-3,4	-4,1	-2,2
06	-1,5	0,2	-1,7	2,9	2,8	-5,9	2,1	-2,4	-3,6	-1,0
07	-0,6	0,1	0,3	2,7	0,3	-6,7	1,9	-2,6	-1,3	3,2
08	-2,2	-1,1	-0,1	-2,6	-7,0	-10,2	-4,6	-3,3	-2,6	0,9
09	-6,2	-5,4	-3,2	-2,2	-13,9	-15,2	-11,3	-7,2	-5,1	-5,4
10	-6,3	-4,1	-4,4	0,2	-32,1	-11,4	-9,5	-6,9	-4,2	-4,7
11	-4,2	-4,3	-0,9	1,1	-13,6	-10,5	-9,7	-5,2	-3,6	-5,7
12	-3,8	-4,3	0,0	-0,3	-8,5	-9,1	-11,6	-5,0	-2,9	-5,7
13	-3,1	-3,1	0,0	0,2	-6,4	-13,4	-7,5	-4,1	-2,9	-5,6
14	-2,5	-3,1	0,6	0,7	-3,6	-3,7	-6,1	-3,9	-3,0	-8,8
15	-2,0	-2,4	1,0	0,1	-2,0	-5,9	-5,3	-3,6	-2,6	-0,9
16	-1,5	-2,4	1,2	-0,4	-0,8	0,2	-4,3	-3,6	-2,4	0,3
17	-0,9	-0,7	1,3	-0,5	-0,3	0,6	-3,1	-3,0	-2,4	1,9
18	-0,4	-0,9	2,0	-0,6	0,1	0,9	-2,6	-2,3	-2,2	-3,6
19	-0,6	-1,9	1,5	0,1	0,5	1,1	-3,1	-3,1	-1,5	1,3
20 /	-3,9	-6,0	-1,3	-3,1	-2,1	-2,3	-7,1	-6,5	-5,3	-2,3
//	-5,2	-7,0	-2,9	-3,9	-3,6	-5,1	-8,4	-7,0	-7,3	-4,2
///	-7,0	-9,0	-4,3	-5,5	-5,0	-9,9	-10,1	-9,0	-9,5	-5,8
IV										
21 /	-8,1	-9,0	-5,7	-5,5	-5,6	-12,5	-11,2	-9,8	-10,0	-7,5
//	-6,8	-6,9	-5,0	-4,2	-4,2	-11,1	-8,3	-8,4	-8,9	-6,4
///	-6,1	-7,0	-4,3	-3,8	-3,1	-9,7	-7,7	-8,0	-7,9	-4,8
IV	-5,1	-5,6	-3,7	-2,4	-1,7	-7,5	-6,9	-6,5	-7,2	-1,7
22 /	-4,0	-4,8	-2,8	-1,8	-0,2	-5,1	-5,4	-5,1	-6,5	-
//	-2,8	-4,0	-1,7	-0,6	0,1	-2,4	-4,6	-3,9	-5,3	1,3
///	-2,6	-3,7	-1,9	-0,2	1,2	-2,1	-3,8	-4,0	-4,9	2,6

1. PRINCIPALES INDICADORES ECONÓMICOS DE LA ZONA DEL EURO

1.6 (Cont.) Déficit PDE (Protocolo de Déficit Excesivo) de las Administraciones Públicas (a)

Fuente: Eurostat y BCE

Porcentajes del PIB

	Países de la zona del euro									
	Letonia	Lituania	Luxemburgo	Malta	Países Bajos	Austria	Portugal	Eslovenia	Eslovaquia	Finlandia
	11	12	13	14	15	16	17	18	19	20
03	-1,6	-1,3	0,3	-8,9	-3,1	-1,8	-5,7	-2,6	-3,1	2,4
04	-1,2	-1,4	-1,4	-4,2	-1,8	-4,8	-6,2	-1,9	-2,3	2,2
05	-0,5	-0,3	-0,2	-2,8	-0,5	-2,5	-6,1	-1,3	-2,9	2,7
06	-0,5	-0,3	1,9	-2,5	-0,0	-2,5	-4,2	-1,2	-3,6	4,0
07	-0,6	-0,8	4,4	-2,1	-0,2	-1,4	-2,9	-0,0	-2,1	5,1
08	-4,3	-3,1	3,4	-4,1	0,1	-1,5	-3,7	-1,4	-2,5	4,2
09	-9,5	-9,1	-0,2	-3,1	-5,2	-5,3	-9,9	-5,8	-8,1	-2,5
10	-8,6	-6,9	-0,3	-2,2	-5,3	-4,4	-11,4	-5,6	-7,5	-2,5
11	-4,3	-8,9	0,7	-3,0	-4,4	-2,6	-7,7	-6,6	-4,3	-1,0
12	-1,4	-3,2	0,5	-3,4	-3,9	-2,2	-6,2	-4,0	-4,4	-2,2
13	-1,2	-2,6	0,8	-2,2	-3,0	-2,0	-5,1	-14,6	-2,9	-2,5
14	-1,6	-0,6	1,3	-1,5	-2,3	-2,7	-7,4	-5,5	-3,1	-3,0
15	-1,4	-0,3	1,3	-0,8	-1,9	-1,0	-4,4	-2,8	-2,7	-2,4
16	0,0	0,3	1,9	1,1	0,1	-1,5	-1,9	-1,9	-2,6	-1,7
17	-0,8	0,4	1,4	3,3	1,4	-0,8	-3,0	-0,1	-1,0	-0,7
18	-0,8	0,5	3,0	2,1	1,5	0,2	-0,3	0,7	-1,0	-0,9
19	-0,6	0,5	2,2	0,6	1,8	0,6	0,1	0,6	-1,2	-0,9
20 /	-1,7	-2,1	-1,9	-5,1	-1,1	-2,6	-1,9	-4,1	-3,1	-3,1
//	-3,5	-3,8	-2,5	-7,0	-2,1	-4,5	-4,1	-5,0	-3,8	-4,2
///	-4,3	-7,0	-3,4	-9,3	-3,7	-8,0	-5,8	-7,7	-5,4	-5,6
IV										
21 /	-6,5	-7,2	-2,6	-9,0	-5,3	-11,0	-7,0	-8,1	-6,1	-6,4
//	-7,2	-5,5	-0,6	-7,4	-3,9	-9,5	-5,9	-6,3	-6,1	-5,0
///	-5,7	-3,6	-0,2	-7,7	-3,6	-8,2	-3,9	-6,1	-5,4	-4,4
IV	-7,0	-1,0	0,8	-7,5	-2,6	-5,9	-2,9	-4,7	-5,5	-2,8
22 /	-5,2	0,0	0,8	-7,5	-1,5	-3,5	-1,6	-3,6	-4,8	-2,1
//	-3,6	1,0	0,9	-6,7	0,1	-1,5	0,2	-3,1	-3,8	-1,6
///	-3,2	0,9	0,7	-5,5	0,5	-1,9	1,1	-2,7	-3,7	-1,3

Véanse notas al final del capítulo.

**1. PRINCIPALES INDICADORES ECONÓMICOS
DE LA ZONA DEL EURO**

**1.7 Deuda PDE (Protocolo de Déficit Excesivo)
de las Administraciones Públicas (a)**

Fuente: Eurostat y BCE

Porcentajes del PIB

	Total	Países de la zona del euro								
		Bélgica	Alemania	Estonia	Irlanda	Grecia	España	Francia	Italia	Chipre
	1	2	3	4	5	6	7	8	9	10
03	69,4	101,7	63,5	5,6	29,8	101,5	47,7	64,4	105,5	63,8
04	69,8	97,2	65,2	5,1	28,1	102,9	45,4	65,9	105,1	64,8
05	70,5	95,1	67,5	4,7	26,1	107,4	42,4	67,4	106,6	63,4
06	68,5	91,5	66,9	4,6	23,6	103,6	39,1	64,6	106,7	59,3
07	66,1	87,3	64,2	3,8	23,9	103,1	35,8	64,5	103,9	54,0
08	69,7	93,2	65,7	4,5	42,5	109,4	39,7	68,8	106,2	45,5
09	80,3	100,2	73,2	7,2	61,8	126,7	53,3	83,0	116,6	54,3
10	85,7	100,3	82,0	6,7	86,2	147,5	60,5	85,3	119,2	56,3
11	87,6	103,5	79,4	6,2	110,5	175,2	69,9	87,8	119,7	65,8
12	91,1	104,8	80,7	9,8	119,6	162,0	90,0	90,6	126,5	80,1
13	93,0	105,5	78,3	10,2	119,9	178,2	100,5	93,4	132,5	103,7
14	93,2	107,0	75,3	10,6	104,3	180,3	105,1	94,9	135,4	108,8
15	91,3	105,2	71,9	10,1	76,7	176,7	103,3	95,6	135,3	106,8
16	90,5	105,0	69,0	10,0	74,3	180,5	102,7	98,0	134,8	102,6
17	87,9	102,0	64,6	9,1	67,6	179,5	101,8	98,1	134,2	92,6
18	86,0	99,9	61,3	8,2	63,0	186,4	100,4	97,8	134,4	98,1
19	83,9	97,6	58,9	8,5	57,0	180,6	98,2	97,4	134,1	90,4
20 //	94,5	112,6	66,1	18,7	62,0	191,6	113,3	112,9	148,6	108,3
///	96,7	111,3	68,5	18,8	61,1	199,9	117,3	115,1	153,7	114,6
IV	97,0	112,0	68,0	18,5	58,4	206,3	120,4	115,0	154,9	113,5
21 /	99,6	116,3	69,0	19,2	60,4	209,5	125,7	117,7	158,9	118,8
II	97,9	113,6	68,7	19,1	58,9	208,3	123,1	114,2	155,5	109,6
III	97,3	111,9	68,6	19,2	57,4	202,9	121,9	115,4	154,2	106,5
IV	95,4	109,2	68,6	17,6	55,4	194,5	118,3	112,8	150,3	101,1
22 /	95,2	109,0	67,4	17,2	53,1	189,6	117,4	114,6	152,1	102,0
II	94,2	108,3	67,2	16,7	51,2	183,5	116,1	113,1	150,4	95,3
III	93,0	106,3	66,6	15,8	49,0	178,2	115,6	113,4	147,3	91,6

**1. PRINCIPALES INDICADORES ECONÓMICOS
DE LA ZONA DEL EURO**

**1.7 (Cont.) Deuda PDE (Protocolo de Déficit Excesivo)
de las Administraciones Públicas (a)**

Fuente: Eurostat y BCE

Porcentajes del PIB

	Países de la zona del euro									
	Letonia	Lituania	Luxemburgo	Malta	Países Bajos	Austria	Portugal	Eslovenia	Eslovaquia	Finlandia
	11	12	13	14	15	16	17	18	19	20
03	14,1	20,4	7,4	68,6	50,0	65,9	63,9	26,8	43,2	45,1
04	14,6	18,7	7,8	71,3	50,3	65,2	67,1	26,9	41,7	44,9
05	11,9	17,6	8,0	69,9	49,8	68,6	72,2	26,4	34,7	42,1
06	10,0	17,3	8,2	64,3	45,2	67,3	73,7	26,1	31,4	40,2
07	8,4	15,9	8,1	61,9	43,0	65,0	72,7	22,8	30,3	36,0
08	18,5	14,6	14,6	61,8	54,7	68,7	75,6	21,8	28,6	34,7
09	37,0	28,0	15,3	66,3	56,8	79,9	87,8	34,5	36,4	44,1
10	47,6	36,2	19,1	65,5	59,3	82,7	100,2	38,3	40,6	50,1
11	45,1	37,1	18,5	70,0	61,7	82,4	114,4	46,5	43,2	51,9
12	42,4	39,7	20,9	66,6	66,2	81,9	129,0	53,6	51,7	57,7
13	40,3	38,7	22,4	66,4	67,7	81,3	131,4	70,0	54,7	60,6
14	41,6	40,5	21,9	62,1	67,9	84,0	132,9	80,3	53,5	64,5
15	37,0	42,5	21,1	56,2	64,6	84,9	131,2	82,6	51,7	68,3
16	40,3	39,7	19,6	54,7	61,9	82,8	131,5	78,5	52,3	68,0
17	38,9	39,1	21,8	47,8	57,0	78,5	126,1	74,2	51,5	66,0
18	37,0	33,7	20,9	43,7	52,4	74,1	121,5	70,3	49,4	64,9
19	36,5	35,8	22,4	40,3	48,5	70,6	116,6	65,4	48,0	64,9
20 //	41,9	40,9	23,9	48,3	55,1	81,9	126,3	77,6	59,1	74,1
///	43,4	45,2	25,9	51,1	55,3	78,4	131,5	77,6	59,2	72,3
IV	42,0	46,3	24,5	53,0	54,7	82,9	134,9	79,6	58,9	74,7
21 /	44,0	44,8	27,8	56,5	55,2	86,6	138,3	85,0	59,0	75,6
II	42,0	44,2	26,1	58,0	54,5	85,7	134,2	80,0	60,2	74,5
III	42,3	44,6	25,5	55,2	52,8	83,6	129,1	79,5	60,4	73,8
IV	43,6	43,7	24,5	55,2	52,4	82,3	125,5	74,5	62,2	72,3
22 /	41,7	39,8	22,6	56,2	50,7	83,4	124,8	74,7	61,6	72,2
II	41,6	39,6	25,3	53,9	50,8	82,6	123,4	73,5	60,3	71,7
III	39,9	37,3	24,6	53,2	49,0	81,3	120,1	72,3	58,6	70,8

Véanse notas al final del capítulo.

1. PRINCIPALES INDICADORES ECONÓMICOS DE LA ZONA DEL EURO

1.8 Balances agregado y consolidado y operaciones (flujos ajustados) de las IFM residentes en la zona del euro, incluyendo el Eurosistema

mm de euros

	Balance agregado de las IFM residentes en la zona del euro, incluyendo el Eurosistema / Aggregated balance sheet of euro area MFIs, including the Eurosystem		Saldos entre las IFM residentes en la zona euro del Internal position of MFIs of the euro area		Contrapartida de las transacciones monetarias de la Administración Central / Counterpart transactions of Central Government		Balance consolidado de las IFM residentes en la zona del euro, incluyendo el Eurosistema / Consolidated balance sheet of euro area MFIs, including the Eurosystem (a)		Diferencia de saldos / Monthly differences in level	Ajustes / Adjustments	Operaciones (flujos ajustados) / Transactions (adjusted flows)	
	1	2	3	4	5	6	7=1-3+5	8=2-4+6				9=8-7
1	ene 23	feb 23	ene 23	feb 23	ene 23	feb 23	ene 23	feb 23	ene 23	feb 23	ene 23	feb 23
1 ACTIVO	50 255	50 543	17 258	17 248	191	192	33 188	33 487	299	55	245	1 ASSETS
2 Préstamos y créditos a residentes en la zona del euro	29 239	29 212	15 067	15 064	-	-	14 172	14 148	-24	2	-26	2 Loans to the euro area residents
3 IFM	15 067	15 064	15 067	15 064	-	-	1 000	991	-9	-0	-	3 MFIs
4 Administraciones Públicas	1 000	991	-	-	-	-	13 172	13 156	-15	2	-17	4 General Government
5 Otros sectores residentes	13 172	13 156	-	-	-	-	-	-	-	-	-	5 Other euro area residents
6 Valores distintos de acciones y participaciones emitidos por residentes en la zona del euro	8 574	8 562	1 698	1 694	-	-	6 876	6 867	-8	-35	27	6 Holdings of securities other than shares issued by euro area residents
7 IFM	1 698	1 694	1 698	1 694	-	-	-	-	-	-	-	7 MFIs
8 Administraciones Públicas	5 330	5 327	-	-	-	-	5 330	5 327	-4	-33	30	8 General Government
9 Otros sectores residentes	1 545	1 541	-	-	-	-	1 545	1 541	-5	-2	-3	9 Other euro area residents
10 Participaciones emitidas por fondos del mercado monetario	28	27	28	27	-	-	-	-	-	-	-	10 Money market funds shares units
11 IFM	28	27	28	27	-	-	-	-	-	-	-	11 MFIs
12 Acciones y participaciones emitidas por residentes en la zona del euro	1 240	1 247	405	403	-	-	836	844	9	2	7	12 Holdings of shares/other equity issued by euro area residents
13 IFM	405	403	405	403	-	-	-	-	-	-	-	13 MFIs
14 Otros sectores residentes	836	844	-	-	-	-	836	844	9	2	7	14 Other euro area residents
15 Activos frente a no residentes en la zona del euro	6 143	6 178	-	-	-	-	6 143	6 178	35	37	-1	15 External assets
16 Activo fijo	246	246	-	-	-	-	246	246	-0	0	-1	16 Fixed assets
17 Resto de activos	4 785	5 071	60	59	191	192	4 916	5 204	288	49	239	17 Remaining assets
18 Del cual: efectivo en circulación en euros	60	59	60	59	-	-	-	-	-	-	-	18 Of which: currency in circulation in euro

1.8 Aggregated and consolidated balance sheet and transactions (adjusted flows) of the euro area MFIs, including the Eurosystem

1. MAIN ECONOMIC INDICATORS OF THE EURO AREA

EUR billions

Véanse notas al final del capítulo./ See notes at the end of the chapter.

1. PRINCIPALES INDICADORES ECONÓMICOS DE LA ZONA DEL EURO

1.8 Balances agregado y consolidado y operaciones (flujos ajustados) de las IFM residentes en la zona del euro, incluyendo el Eurosistema (cont.)

mm de euros

	Balance agregado de las IFM residentes en la zona del euro, incluyendo el Eurosistema / Aggregated balance sheet of euro area MFIs, including the Eurosystem		Saldos entre las IFM residentes en la zona del euro / Internal position of MFIs of the euro area		Contrapartida de las transacciones monetarias de la Administración Central / Counterpart of monetary transactions of Central Government		Balance consolidado de las IFM residentes en la zona del euro, incluyendo el Eurosistema / Consolidated balance sheet of euro area MFIs, including the Eurosystem (a)		Diferencia de saldos / Monthly differences in level		Ajustes / Adjustments		Operaciones (flujos ajustados) / Transactions (adjusted flows)	
	1	2	3	4	5	6	7=1-3+5	8=2-4+6	9=8-7	10=9-11	11	12	13	14
1 PASIVO	ene 23	feb 23	ene 23	feb 23	ene 23	feb 23	ene 23	feb 23	ene 23	feb 23	ene 23	feb 23	ene 23	feb 23
2 Efectivo en circulación	51 118	51 389	17 258	17 248	191	192	34 052	34 333	281	36	245	1	LIABILITIES	
3 Del cual: tenencias en euros de las IFM y el Eurosistema	1 593	1 589	60	59	-	-	1 533	1 530	-4	0	-4	2	Currency in circulation	
4 Depósitos de residentes en la zona del euro	31 320	31 276	15 150	15 142	191	192	16 361	16 326	-35	9	-44	4	Deposits of euro area residents	
5 IFM	15 150	15 142	15 150	15 142	-	-	551	572	21	-0	21	5	MFIs	
6 Administración Central	551	572	-	-	191	192	15 810	15 754	-56	9	-65	6	Central Government	
7 Otras Administraciones Públicas y otros sectores residentes en la zona del euro	15 618	15 562	-	-	-	-	-	-	-	-	-	7	Other General Government/other euro area residents	
8 A la vista	9 520	9 391	-	-	170	171	9 690	9 562	-129	5	-134	8	Overnight	
9 A plazo	3 237	3 309	-	-	10	9	3 246	3 319	72	4	69	9	With agreed maturity	
10 Hasta dos años	1 450	1 523	-	-	10	9	1 459	1 532	73	2	71	10	Up to 2 years	
11 A más de dos años	1 787	1 786	-	-	-	-	1 787	1 786	-1	1	-2	11	Over 2 years	
12 Con preaviso	2 577	2 579	-	-	12	12	2 589	2 590	1	0	1	12	Redeemable at notice	
13 Hasta tres meses	2 545	2 545	-	-	12	12	2 556	2 556	0	0	-0	13	Up to 3 months	
14 A más de tres meses	32	34	-	-	-	-	32	34	2	0	1	14	Over 3 months	
15 Cesiones temporales	284	283	-	-	-	-	284	283	-1	0	-1	15	Repurchase agreements	
16 Participaciones emitidas por fondos del mercado monetario	688	681	28	27	-	-	659	653	-6	-0	-6	16	Money market funds shares/units	
19 Valores distintos de acciones y participaciones	3 896	3 942	1 698	1 694	-	-	2 198	2 248	50	12	39	19	Debt securities issued	
20 Hasta dos años	431	452	385	377	-	-	46	74	28	-1	29	20	Up to 2 years	
21 A más de dos años	3 465	3 491	1 314	1 317	-	-	2 152	2 174	22	12	10	21	Over 2 years	
22 Capital y reservas	3 283	3 231	405	403	-	-	2 878	2 828	-51	-54	3	22	Capital and reserves	
23 Otros pasivos frente a no residentes en la zona del euro	5 634	5 668	-	-	-	-	5 634	5 668	34	42	-7	23	External liabilities	
24 Resto de pasivos	4 704	5 001	-	-	-	-	4 704	5 001	297	27	270	24	Remaining liabilities	
25 Posición neta de las IFM	-	-	-83	-78	-	-	83	78	-5	0	-5	25	Excess of inter-MFI liabilities	

EUR billions

1. MAIN ECONOMIC INDICATORS OF THE EURO AREA

1.8 Aggregated and consolidated balance sheet and transactions (adjusted flows) of the euro area MFIs, including the Eurosystem (continuation)

1. PRINCIPALES INDICADORES ECONÓMICOS DE LA ZONA DEL EURO

1.9 Agregados monetarios de la zona del euro y contrapartidas de M3. Resumen

mm de euros

	Saldos consolidados final del periodo <i>Consolidated balances end-of-period</i>		Serie en cuadro y columna <i>Time series in table and column</i>	Operaciones (flujos ajustados) <i>Transactions (adjusted flows)</i>	Serie en cuadro y columna <i>Time series in table and column</i>
	ene 23	feb 23			
AGREGADOS MONETARIOS					
1 M1 = 2 + 3	11 224	11 091	1.10/1	-137	1.11/1
2 Efectivo en circulación	1 533	1 530	1.10/4	-4	1.11/4
3 Depósitos a la Vista	9 690	9 562	1.10/5	-134	1.11/5
4 M2 = M1 + (5 + 6)	15 239	15 180	1.10/2	-67	1.11/2
5 Depósitos a plazo hasta dos años	1 459	1 532	1.10/6	71	1.11/6
6 Depósitos con preaviso hasta tres meses	2 556	2 556	1.10/7	-0	1.11/7
7 M3 = M2 + (8 + 9 + 10 + 11)	16 074	16 035	1.10/3	-46	1.11/3
8 Cesiones temporales	129	127	1.10/8	-2	1.11/8
9 Valores distintos de acciones y participaciones hasta dos años, emitidos por IFM de la zona del euro	46	74	1.10/9	29	1.11/9
10 Participaciones en fondos del mercado monetario	659	653	1.10/10	-6	1.11/10
CONTRAPARTIDAS DE M3 (7 = A - B)					
A					A
ACTIVOS DE LAS IFM					
11 Crédito a residentes en la zona del euro	21 751	21 724	1.10/11	4	11
12 A las Administraciones Públicas	6 331	6 318	1.10/11	21	12
13 Créditos y préstamos	1 000	991		-9	13
14 Valores distintos de acciones y participaciones	5 330	5 327		30	14
15 Acciones y participaciones	25	25		0	15
16 A otros residentes en la zona del euro	15 396	15 381	1.10/12	-16	16
17 Créditos y préstamos	13 015	12 996		-20	17
18 Valores distintos de acciones y participaciones	1 545	1 541		-3	18
19 Acciones y participaciones	836	844		7	19
20 Activos frente a no residentes en la zona del euro	6 982	6 999		-1	20

1.9 Euro area monetary aggregates and counterparts to M3. Summary

1. MAIN ECONOMIC INDICATORS OF THE EURO AREA

EUR billions

Véanse notas al final del capítulo. See notes at the end of the chapter.

1. PRINCIPALES INDICADORES ECONÓMICOS DE LA ZONA DEL EURO

1.9 Agregados monetarios de la zona del euro y contrapartidas de M3. Resumen

mm de euros

	Saldos consolidados final del periodo <i>Consolidated balances end-of-period</i>		Serie en cuadro y columna <i>Time series in table and column</i>	Operaciones (flujos ajustados) <i>Transactions (adjusted flows)</i>	Serie en cuadro y columna <i>Time series in table and column</i>
	ene 23	feb 23			
B PASIVOS DE LAS IFM					
21 Depósitos de la Administración Central	551	572		21	
22 Pasivos financieros a más largo plazo frente a otros residentes en la zona del euro	3 971	3 994		9	
Depósitos a plazo a más de dos años	1 787	1 786		-2	
Depósitos con preaviso superior a tres meses	32	34		1	
Valores distintos de acciones a más de dos años	2 152	2 174		10	
26 Capital y reservas	2 878	2 828		3	
27 Pasivos frente a no residentes en la zona del euro	5 634	5 668		-7	
28 Otros pasivos netos	-376	-373		24	
Del cual					
29 Cesiones temporales con Entidades de contrapartida central	-	-		-	
30 Adquisiciones temporales con Entidades de contrapartida central	-	-		-	
PRO MEMORIA: contrapartidas de M3 distintas del crédito a residentes en la zona del euro					
31 Activos - pasivos frente a no residentes en la zona del euro (20 - 27)	1 348	1 331	1.10/13	6	1.11/13
32 Resto de activos netos (21 + 22 + 26 + 28)	-7 026	-7 020	1.10/14	-57	1.11/14

1.9 Euro area monetary aggregates and counterparts to M3. Summary

EUR billions

1. MAIN ECONOMIC INDICATORS OF THE EURO AREA

Véanse notas al final del capítulo. See notes at the end of the chapter.

1. PRINCIPALES INDICADORES ECONÓMICOS DE LA ZONA DEL EURO

1.10 Agregados monetarios de la zona del euro y contrapartidas de M3 Saldos del balance consolidado. Series originales (a)

mm de euros

	M1	M2	M3	Efectivo en circulación (neto)	Depósitos en todas las monedas frente a OOAAPP y OSR en la zona del euro				Otros instrumentos emitidos por IFM (netos)		Contrapartidas de M3			
					A la vista	A plazo hasta dos años	Con pre-aviso hasta tres meses	Cesiones temporales	Valores distintos de acciones emitidos a menos de dos años	Participaciones en fondos del mercado monetario	Crédito total (c)		Activos menos pasivos frente a no residentes en la zona del euro	Resto (neto)
											AAPP residentes en la zona del euro	OSR en la zona del euro		
	1=4+5	2=1+6+7	3=2+8a10	4	5	6	7	8	9	10	11	12	13	14
21	11 299,5	14 721,8	15 502,3	1 476,9	9 822,6	928,5	2 493,8	105,8	26,9	647,7	6 469,1	14 781,5	1 358,6	-7 106,9
22	11 402,5	15 336,0	16 152,9	1 545,3	9 857,1	1 378,3	2 555,2	110,5	55,6	650,9	6 302,3	15 368,1	1 320,4	-6 837,9
21 Nov	11 195,9	14 607,5	15 414,2	1 456,3	9 739,7	921,1	2 490,4	121,9	30,4	654,5	6 471,7	14 762,3	1 397,3	-7 217,0
Dic	11 299,5	14 721,8	15 502,3	1 476,9	9 822,6	928,5	2 493,8	105,8	26,9	647,7	6 469,1	14 781,5	1 358,6	-7 106,9
22 Ene	11 252,2	14 701,8	15 483,7	1 477,9	9 774,3	941,3	2 508,3	123,2	34,2	624,5	6 526,7	14 880,7	1 355,4	-7 279,2
Feb	11 331,1	14 772,8	15 523,1	1 487,0	9 844,1	925,5	2 516,2	131,9	31,1	587,2	6 556,0	14 907,5	1 365,0	-7 305,4
Mar	11 425,5	14 887,7	15 627,3	1 509,6	9 916,0	941,4	2 520,8	123,1	32,6	583,8	6 563,7	15 011,5	1 366,4	-7 314,3
Abr	11 494,0	14 966,2	15 745,2	1 520,7	9 973,3	949,3	2 522,8	125,4	47,8	605,8	6 534,7	15 081,4	1 317,7	-7 188,6
May	11 557,3	15 021,1	15 789,2	1 528,5	10 028,8	929,1	2 534,7	130,6	43,2	594,4	6 536,2	15 132,1	1 212,8	-7 091,9
Jun	11 618,4	15 111,6	15 877,6	1 535,1	10 083,3	955,2	2 537,9	114,7	58,4	593,0	6 536,5	15 214,5	1 325,7	-7 199,1
Jul	11 693,5	15 245,1	15 993,6	1 543,7	10 149,7	1 008,5	2 543,2	132,6	25,9	589,9	6 557,3	15 291,1	1 347,1	-7 201,9
Ago	11 715,3	15 317,0	16 071,7	1 538,6	10 176,7	1 048,4	2 553,3	126,4	30,7	597,6	6 437,1	15 311,9	1 380,2	-7 057,5
Sep	11 678,0	15 420,5	16 181,4	1 537,5	10 140,5	1 189,6	2 552,9	116,8	55,1	589,1	6 368,0	15 407,2	1 343,3	-6 937,1
Oct	11 518,0	15 336,1	16 110,3	1 537,1	9 981,0	1 268,9	2 549,1	124,4	27,0	622,8	6 362,7	15 396,1	1 294,1	-6 942,5
Nov	11 472,1	15 333,7	16 164,3	1 533,6	9 938,5	1 320,9	2 540,6	134,2	46,7	649,7	6 408,9	15 455,8	1 317,8	-7 018,2
Dic	11 402,5	15 336,0	16 152,9	1 545,3	9 857,1	1 378,3	2 555,2	110,5	55,6	650,9	6 302,3	15 368,1	1 320,4	-6 837,9
23 Ene	11 223,7	15 239,5	16 073,5	1 533,4	9 690,3	1 459,4	2 556,4	128,5	46,1	659,5	6 355,6	15 395,8	1 347,7	-7 025,5
Feb	11 091,5	15 180,3	16 035,1	1 529,8	9 561,7	1 532,3	2 556,5	127,0	74,5	653,4	6 343,0	15 381,5	1 330,8	-7 020,2

Véanse notas al final del capítulo.

1. PRINCIPALES INDICADORES ECONÓMICOS DE LA ZONA DEL EURO

1.11 Agregados monetarios de la zona del euro y contrapartidas de M3 Operaciones (flujos ajustados). Series originales (a)

mm de euros

	M1	M2	M3	Efectivo en circulación (neto)	Depósitos en todas las monedas frente a OOAAPP y OSR en la zona del euro				Otros instrumentos emitidos por IFM (netos)		Contrapartidas de M3			
					A la vista	A plazo hasta dos años	Con pre-aviso hasta tres meses	Cesiones temporales	Valores distintos de acciones emitidos a menos de dos años	Participaciones en fondos del mercado monetario	Crédito total (c)		Activos menos pasivos frente a no residentes en zona del euro	Resto (neto)
											AAPP residentes en la zona del euro	OSR en la zona del euro		
	1=4+5	2=1+6+7	3=2+8a10	4	5	6	7	8	9	10	11	12	13	14
21	104,0	114,4	87,8	20,6	83,3	6,9	3,6	-16,1	-3,8	-6,7	25,3	41,1	-51,3	72,8
22	-61,1	13,5	4,1	11,6	-72,7	59,8	14,8	-23,1	10,9	2,8	-33,0	-66,6	0,2	103,5
21 Nov	102,7	83,7	95,8	6,0	96,7	-19,7	0,7	-9,0	-5,1	26,2	66,9	87,3	-26,7	-31,7
Dic	104,0	114,4	87,8	20,6	83,3	6,9	3,6	-16,1	-3,8	-6,7	25,3	41,1	-51,3	72,8
22 Ene	-51,4	-23,9	-23,8	1,0	-52,4	14,9	12,6	17,0	6,2	-23,2	75,0	62,3	-1,6	-159,6
Feb	76,6	69,7	39,3	9,1	67,4	-14,8	8,0	8,9	-2,1	-37,2	66,5	42,4	-14,5	-55,1
Mar	93,1	113,2	102,4	22,5	70,6	16,0	4,0	-8,9	1,5	-3,4	45,3	108,0	1,9	-52,8
Abr	52,3	57,7	94,1	11,2	41,1	3,1	2,4	1,2	13,4	21,9	15,8	89,0	-79,7	69,0
May	68,8	62,4	52,2	7,8	61,1	-18,4	12,0	5,5	-4,2	-11,5	42,0	65,2	-59,6	4,6
Jun	52,6	79,2	75,0	6,6	46,0	23,5	3,1	-16,5	13,8	-1,4	32,1	97,1	84,9	-139,1
Jul	64,0	118,8	149,0	8,6	55,4	49,7	5,1	16,9	16,4	-3,1	-28,6	58,1	-14,9	134,3
Ago	28,4	76,7	85,7	-5,1	33,6	38,2	10,1	-6,6	7,9	7,8	-36,8	39,0	47,5	36,1
Sep	-44,9	58,6	62,4	-1,6	-43,3	103,9	-0,5	-10,1	22,3	-8,4	4,0	80,0	-52,7	31,2
Oct	-155,6	-78,8	-64,0	-0,4	-155,2	81,7	-5,0	8,1	-26,9	33,7	-12,6	-10,1	-6,1	-35,2
Nov	-28,8	21,8	75,7	-3,5	-25,2	58,8	-8,3	10,5	16,5	27,0	9,5	69,4	7,4	-10,6
Dic	-61,1	13,5	4,1	11,6	-72,7	59,8	14,8	-23,1	10,9	2,8	-33,0	-66,6	0,2	103,5
23 Ene	-227,8	-146,0	-127,8	-13,2	-214,6	75,6	6,2	17,4	-7,9	8,6	-9,4	-10,5	12,8	-120,7
Feb	P -137,3	-66,8	-45,7	-3,6	-133,8	70,6	-0,0	-1,9	29,1	-6,1	20,8	-16,3	6,8	-57,0

Véanse notas al final del capítulo.

1. PRINCIPALES INDICADORES ECONÓMICOS DE LA ZONA DEL EURO

1.12 Agregados monetarios de la zona del euro y contrapartidas de M3 Saldos del balance consolidado y operaciones (flujos ajustados) Series desestacionalizadas (a) (b)

mm de euros

	Saldos del balance consolidado								Operaciones (flujos ajustados)							
	M1	M2	M3 (c)	Efectivo en circulación (neto)	Depósitos a la vista	Otros depósitos a corto plazo excepto cesiones temporales	Cesiones temporales y otros instrumentos emitidos por IFM (netos)	Préstamos a OSR en la zona del euro	M1	M2	M3 (c)	Efectivo en circulación (neto)	Depósitos a la vista	Otros depósitos a corto plazo excepto cesiones temporales	Cesiones temporales y otros instrumentos emitidos por IFM (netos)	Préstamos a OSR en la zona del euro
	1=4+5	2=1+6	3=2+7	4	5	6	7	8	9=+13	10=14	11=+15	12	13	14	15	16
21	11 261	14 696	15 485	1 465	9 797	3 435	788	12 342	103,7	110,2	93,7	4,8	98,9	6,5	-16,5	54,1
22	11 327	15 271	16 092	1 538	9 789	3 944	820	12 982	113,1	-44,7	-38,0	-2,8	-110,3	68,3	6,8	-45,9
21 Nov	11 158	14 586	15 391	1 460	9 698	3 428	804	12 310	52,5	51,1	66,5	8,1	44,4	-1,4	15,4	72,9
Dic	11 261	14 696	15 485	1 465	9 797	3 435	788	12 342	103,7	110,2	93,7	4,8	98,9	6,5	-16,5	54,1
22 Ene	11 310	14 769	15 544	1 482	9 828	3 459	775	12 466	44,3	68,1	53,6	17,2	27,1	23,8	-14,6	79,1
Feb	11 408	14 860	15 606	1 494	9 914	3 452	746	12 508	95,3	89,8	62,4	12,0	83,3	-5,5	-27,4	48,6
Mar	11 464	14 920	15 669	1 525	9 939	3 456	748	12 562	55,0	58,7	60,6	31,0	24,0	3,7	2,0	55,9
Abr	11 490	14 963	15 730	1 524	9 965	3 474	767	12 632	9,5	22,3	38,0	-0,5	10,1	12,8	15,7	63,2
May	11 534	14 994	15 762	1 529	10 005	3 460	768	12 707	49,8	38,1	39,8	4,2	45,6	-11,7	1,7	86,2
Jun	11 571	15 069	15 850	1 530	10 040	3 499	781	12 792	28,3	64,4	74,7	1,7	26,6	36,1	10,4	82,0
Jul	11 627	15 169	15 909	1 533	10 095	3 542	740	12 851	45,8	85,2	91,7	2,3	43,6	39,4	6,5	51,4
Ago	11 726	15 303	16 054	1 536	10 190	3 578	750	12 938	104,8	138,9	152,1	3,2	101,7	34,0	13,2	95,1
Sep	11 716	15 448	16 216	1 538	10 177	3 733	763	13 047	-13,5	102,4	115,0	1,7	-15,2	115,9	12,7	77,5
Oct	11 565	15 377	16 140	1 541	10 024	3 811	763	13 040	-145,6	-65,7	-68,7	3,1	-148,8	80,0	-3,1	-4,1
Nov	11 449	15 327	16 145	1 541	9 908	3 879	818	13 041	-99,6	-25,5	26,5	-0,1	-99,5	74,1	52,0	16,9
Dic	11 327	15 271	16 092	1 538	9 789	3 944	820	12 982	-113,1	-44,7	-38,0	-2,8	-110,3	68,3	6,8	-45,9
23 Ene	11 279	15 298	16 118	1 541	9 738	4 018	820	13 028	-97,2	-23,6	-22,7	0,9	-98,2	73,6	0,9	12,7
Feb	11 142	15 243	16 099	1 540	9 603	4 100	856	13 021	-141,9	-62,5	-26,1	-1,1	-140,7	79,4	36,3	-8,5

Véanse notas al final del capítulo.

1. PRINCIPALES INDICADORES ECONÓMICOS DE LA ZONA DEL EURO

1.13 Contribución de las IFM residentes en España a los agregados monetarios de la zona del euro y a las contrapartidas de M3 (a)

NEDD/SDDS (b)

mm de euros

	Saldos del balance consolidado								Operaciones (flujos ajustados)							
	Contribución a M1 (e)	Contribución a M2 (e)	Contribución a M3 (e)	Contribución a las contrapartidas de M3					Contribución a M1 (e)	Contribución a M2 (e)	Contribución a M3 (e)	Contribución a las contrapartidas de M3				
				Contribución al crédito total (d)		Contribución a activos pasivos frente a no resid. en z. euro	Contribución al resto (neto)	Efectivo				Contribución al crédito total (d)		Contribución a activos pasivos frente a no resid. en z. euro	Contribución al resto (neto)	Efectivo
				AAPP residentes en la zona del euro	OSR en la zona del euro							AAPP residentes en la zona del euro	OSR en la zona del euro			
1	2	3	4	5	6	7	8	9	10	11	12	13	14	15	16	
21	1 361	1 465	1 516	776	1 524	302	-1 087	-166	18,6	13,6	11,7	-2,1	-1,6	6,6	8,8	-2,2
22	1 386	1 517	1 570	827	1 508	320	-1 086	-170	-11,0	-4,5	-3,3	-9,4	-11,3	10,2	6,9	-1,2
21 Nov	1 343	1 452	1 504	779	1 526	295	-1 096	-164	31,5	29,2	31,0	-6,5	11,9	-0,7	26,3	-0,7
Dic	1 361	1 465	1 516	776	1 524	302	-1 087	-166	18,6	13,6	11,7	-2,1	-1,6	6,6	8,8	-2,2
22 Ene	1 338	1 437	1 481	779	1 510	317	-1 124	-167	-23,9	-28,2	-35,1	3,1	-12,7	13,6	-39,1	-0,2
Feb	1 349	1 449	1 491	789	1 502	319	-1 120	-168	8,1	7,8	6,2	9,9	-5,6	2,7	-0,8	-1,2
Mar	1 370	1 469	1 509	800	1 510	322	-1 122	-170	20,3	20,0	18,1	11,2	8,7	2,6	-4,3	-2,6
Abr	1 365	1 464	1 505	813	1 515	320	-1 143	-172	-5,1	-5,7	-5,5	13,8	5,4	-6,1	-18,6	-1,1
May	1 381	1 477	1 517	814	1 514	319	-1 130	-173	15,9	12,6	12,2	2,3	0,6	0,5	8,7	-1,1
Jun	1 409	1 508	1 548	824	1 524	320	-1 120	-174	27,5	30,7	30,3	11,5	14,4	-2,0	6,4	-0,8
Jul	1 401	1 501	1 540	838	1 523	328	-1 149	-173	-8,5	-7,4	-8,7	12,6	-0,3	5,5	-26,5	0,3
Ago	1 406	1 509	1 550	830	1 514	327	-1 121	-170	4,7	7,6	9,8	-5,8	-7,1	-2,3	24,9	2,9
Sep	1 394	1 505	1 550	835	1 509	326	-1 121	-169	-12,6	-4,7	-1,6	7,7	-1,7	-2,8	-4,7	1,0
Oct	1 378	1 498	1 544	833	1 511	324	-1 123	-169	-15,0	-6,4	-4,7	-2,3	3,0	0,6	-6,0	0,3
Nov	1 397	1 522	1 573	837	1 522	313	-1 099	-169	19,3	24,7	30,4	3,5	14,0	-7,5	20,4	0,3
Dic	1 386	1 517	1 570	827	1 508	320	-1 086	-170	-11,0	-4,5	-3,3	-9,4	-11,3	10,2	6,9	-1,2
23 Ene	1 352	1 479	1 530	821	1 489	315	-1 096	-167	-33,5	-37,9	-39,4	-6,9	-18,9	-3,8	-9,8	2,7
Feb	1 334	1 461	1 513	829	1 481	317	-1 115	-167	-18,5	-19,1	-17,4	8,7	-8,2	0,1	-18,0	0,0

Véanse notas al final del capítulo.

1. PRINCIPALES INDICADORES ECONÓMICOS DE LA ZONA DEL EURO

1.14 Evolución de los agregados monetarios de la zona del euro y de la contribución de las IFM residentes en España (a)

Porcentajes

	Tasa de crecimiento interanual de los agregados de la zona del euro (b)											Media de los tres últimos meses de la tasa de crecimiento interanual		PROMEMORIA: Tasa de crecimiento de la contribución de las IFM residentes en España (c)				
	M1		M2		M3		Crédito a residentes (d)				M3	M1 (e)	M2 (e)	M3 (e)	Crédito (d)			
	Zona del euro		Zona del euro		Zona del euro		AAPP	OSR							AAPP	OSR		
	SO	SD	SO	SD	SO	SD	UEM	del cual		Zona del euro								
	1	2	3	4	5	6	7	8	Ptimos. SO	Ptimos. SD	11	12	13	14	15	16	17	
21	9,90	9,80	7,00	7,00	7,00	6,90	11,48	4,00	4,10	4,00	7,37	7,30	9,77	6,03	6,89	7,50	0,82	
22	0,80	0,60	3,90	3,70	4,30	4,10	2,75	4,31	5,00	5,00	4,67	4,67	1,45	3,16	3,22	7,49	0,52	
21	10,10	10,00	7,20	7,10	7,40	7,30	11,00	3,76	3,70	3,70	7,57	7,53	9,83	6,28	7,15	8,35	1,71	
Dic	9,90	9,80	7,00	7,00	7,00	6,90	11,48	4,00	4,10	4,00	7,37	7,30	9,77	6,03	6,89	7,50	0,82	
22	8,90	9,20	6,60	6,80	6,30	6,50	10,82	4,22	4,50	4,40	6,90	6,90	8,81	5,31	5,43	7,09	0,05	
Ene	8,90	9,10	6,60	6,80	6,20	6,40	10,71	4,27	4,60	4,60	6,50	6,60	9,41	6,06	5,78	6,63	-0,34	
Feb	8,90	8,80	6,60	6,60	6,30	6,20	10,09	4,18	4,30	4,30	6,27	6,37	10,13	6,76	6,26	6,72	-0,20	
Mar	8,50	8,20	6,50	6,30	6,20	6,10	9,57	4,71	4,80	4,80	6,23	6,23	9,26	6,22	5,69	7,65	0,52	
Abr	7,90	7,90	6,10	6,00	5,80	5,80	8,91	4,81	5,30	5,30	6,10	6,03	9,03	6,10	5,55	6,52	0,71	
May	7,20	7,20	6,00	5,90	5,80	5,70	8,45	5,24	5,80	5,80	5,93	5,87	7,94	5,70	5,10	6,57	0,40	
Jun	6,80	6,80	5,90	5,90	5,70	5,70	7,00	5,22	5,90	5,90	5,77	5,73	7,91	5,96	5,12	8,37	1,31	
Jul	6,70	6,80	6,20	6,30	6,10	6,10	5,54	5,58	6,40	6,40	5,87	5,83	7,62	5,98	5,32	7,36	1,56	
Ago	5,60	5,60	6,20	6,20	6,30	6,30	5,03	5,72	6,60	6,60	6,03	6,03	5,13	4,41	3,98	8,77	1,06	
Sep	3,50	3,80	5,00	5,20	4,90	5,10	4,61	5,20	6,20	6,20	5,77	5,83	4,70	4,86	4,31	7,08	0,96	
Oct	2,30	2,40	4,60	4,60	4,80	4,80	3,68	5,05	5,80	5,80	5,33	5,40	3,67	4,44	4,15	8,42	1,11	
Nov	0,80	0,60	3,90	3,70	4,30	4,10	2,75	4,31	5,00	5,00	4,67	4,67	1,45	3,16	3,22	7,49	0,52	
23	-0,80	-0,80	3,00	3,00	3,50	3,50	1,42	3,76	4,40	4,40	4,20	4,13	0,76	2,56	3,05	6,16	0,08	
Ene	-2,60	-2,70	2,10	2,00	2,90	2,90	0,72	3,34	3,90	3,90	3,57	3,50	-1,22	0,69	1,44	5,94	-0,10	
Feb																		

TASAS DE CRECIMIENTO INTERANUAL AGREGADOS DE LA UEM

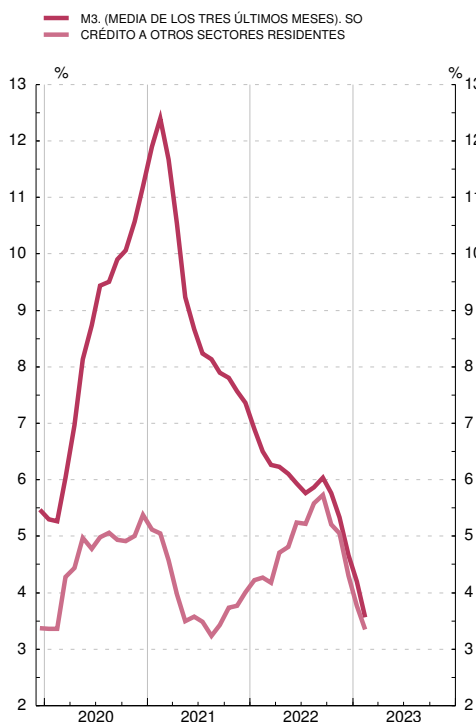

TASAS DE CRECIMIENTO INTERANUAL DE M3 Y VALOR DE REFERENCIA

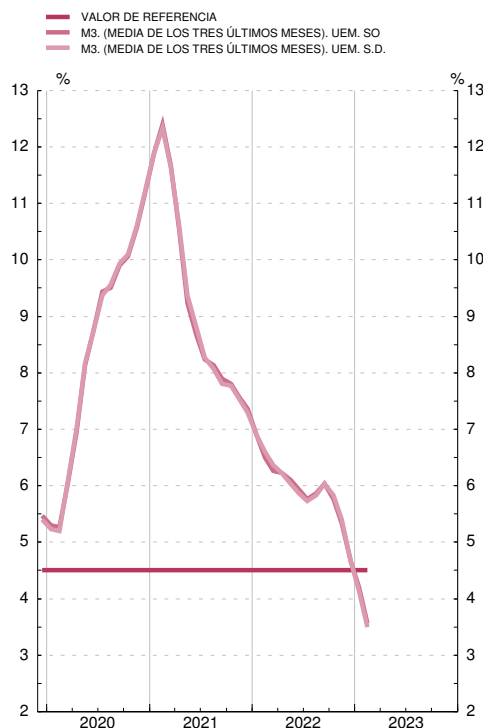

Véanse notas al final del capítulo.

1.99.a BALANCE CONSOLIDADO DEL EUROSISTEMA. OPERACIONES DE POLÍTICA MONETARIA Y SUS CONTRAPARTIDAS
Medias mensuales de datos diarios. Millones de euros

	Operaciones de política monetaria (activo del balance)					Total	Contrapartidas (pasivo del balance)				
	Operac. principales de financiación. (inyección)	Operac. financiación a lp (inyección)	Operac. de ajuste y estruc- turales (neto)	Progra- mas de compras de acti- vos	Facili- dades perman- entes (neto)		Reser- vas manteni- das por entida- des de crédi- to	Factores autónomos			
								Billetes	Depósitos AAPP	Oro y activos netos en moneda extran- jera	Resto (neto)
1	2	3	4	5 (a)	6	7 (a)	8	9	10	11	
21 Oct	152	2 208 653	-	4 532 948	-779 711	5 962 043	3 786 549	1 508 640	661 815	837 952	842 991
Nov	157	2 208 652	-	4 619 311	-733 128	6 094 993	3 867 195	1 515 833	633 749	839 164	917 380
Dic	206	2 206 332	-	4 705 924	-745 639	6 166 823	3 769 416	1 533 450	608 367	841 620	1 097 211
22 Ene	371	2 201 492	-	4 746 773	-723 507	6 225 129	3 846 554	1 539 590	575 389	885 783	1 149 379
Feb	277	2 201 468	-	4 821 775	-734 989	6 288 531	3 923 645	1 542 505	636 672	886 867	1 072 576
Mar	244	2 200 929	-	4 867 675	-747 002	6 321 846	3 866 720	1 565 226	660 137	889 384	1 119 146
Abr	495	2 198 860	-	4 904 945	-676 711	6 427 589	4 022 918	1 582 652	644 653	932 798	1 110 164
May	525	2 198 845	-	4 940 143	-699 572	6 439 941	4 014 952	1 590 645	624 251	934 341	1 144 434
Jun	638	2 192 111	-	4 959 777	-674 211	6 478 315	4 023 976	1 598 978	653 100	935 710	1 137 971
Jul	1 064	2 124 614	-	4 956 705	-696 349	6 386 034	3 904 383	1 605 637	649 877	948 385	1 174 521
Ago	988	2 124 718	-	4 954 607	-655 360	6 424 953	3 955 696	1 587 482	565 617	949 825	1 265 983
Sep	3 891	2 124 169	-	4 951 400	-2 891 044	4 188 416	1 887 305	1 569 710	519 780	952 153	1 163 775
Oct	3 903	2 116 068	-	4 948 181	-4 599 002	2 469 149	245 125	1 561 774	533 383	957 290	1 086 158
Nov	2 172	2 035 462	-	4 944 819	-4 560 884	2 421 569	225 408	1 559 563	530 429	960 534	1 066 703
Dic	1 741	1 638 831	-	4 946 051	-4 258 170	2 328 454	215 159	1 565 898	422 833	959 913	1 084 477
23 Ene	1 165	1 307 030	-	4 941 945	-4 096 926	2 153 214	184 832	1 565 325	365 113	938 365	976 309
Feb	945	1 248 718	-	4 942 005	-4 109 176	2 082 492	190 447	1 555 021	373 115	918 007	881 916
Mar	1 011	1 205 251	-	4 930 174	-4 035 917	2 100 518	204 583	1 553 595	392 253	919 056	869 144

1.99.b BALANCE DEL BANCO DE ESPAÑA. OPERACIONES DE POLÍTICA MONETARIA Y SUS CONTRAPARTIDAS
Medias mensuales de datos diarios. Millones de euros

	Operaciones de política monetaria (activo del balance)					Total	Contrapartidas (pasivo del balance)						
	Operac. principales de financiación. (inyección)	Operac. financiación a lp (inyección)	Operac. de ajuste y estruc- turales (neto)	Progra- mas de compras de acti- vos	Facili- dades perman- entes (neto)		Posición intrasistema		Reser- vas manteni- das por entida- des de crédito	Factores autónomos			
							Target	Resto		Billetes	Depósi- tos AAPP	Oro y activos netos en moneda extran- jera	Resto (neto)
12	13	14	15	16 (a)	17	18	19	20 (a)	21	22	23	24	
21 Oct	-	289 482	-	571 223	-2 726	857 980	490 921	-162 715	343 840	164 886	61 608	69 325	28 765
Nov	9	289 477	-	581 563	-2 546	868 504	495 470	-164 094	351 149	165 591	58 422	69 533	31 500
Dic	16	289 545	-	592 093	-3 619	878 036	502 169	-165 352	372 117	167 489	37 505	69 698	33 805
22 Ene	-	289 689	-	598 509	-2 093	886 106	511 213	-167 265	367 403	168 306	43 069	71 839	35 219
Feb	-	289 689	-	604 263	-2 487	891 466	514 370	-168 553	366 861	168 513	44 574	72 269	37 970
Mar	-	289 689	-	610 411	-2 590	897 510	520 635	-170 202	354 081	170 304	57 112	72 498	38 078
Abr	-	289 689	-	616 510	-4 179	902 021	524 239	-172 529	354 553	173 520	58 012	74 325	38 552
May	-	289 689	-	616 418	-4 447	901 661	520 123	-173 586	360 852	173 467	55 347	74 651	40 108
Jun	-	289 689	-	620 615	-5 095	905 210	509 640	-175 559	371 114	174 824	59 505	75 012	40 697
Jul	-	289 689	-	624 626	-5 900	908 415	504 544	-176 300	381 633	175 628	57 562	77 325	42 674
Ago	-	289 689	-	626 929	-6 262	910 356	490 220	-176 502	370 538	174 595	82 862	77 552	46 194
Sep	-	289 740	-	628 174	-216 581	701 332	481 201	-176 127	169 025	171 938	86 735	78 018	46 578
Oct	-	289 668	-	627 946	-370 865	546 748	469 629	-176 842	22 204	170 839	94 484	80 713	47 147
Nov	5	273 668	-	623 231	-353 914	542 990	462 459	-178 111	22 149	170 451	97 886	81 329	49 864
Dic	-	192 970	-	624 428	-297 060	520 337	472 919	-178 857	19 354	171 530	70 930	81 498	45 959
23 Ene	-	130 958	-	624 891	-247 633	508 216	485 848	-178 439	17 728	169 694	51 720	77 324	38 989
Feb	-	118 502	-	620 331	-236 451	502 383	470 691	-179 351	17 232	168 601	61 323	76 799	40 686
Mar	-	110 791	-	622 287	-230 661	502 417	459 424	-180 292	17 165	168 751	75 584	76 206	37 991

(a) La significativa recomposición en las posiciones de exceso de liquidez de las entidades de crédito observada en septiembre 2022, desde las cuentas de reservas en favor de los saldos de la facilidad de depósito, está vinculada con la decisión del Consejo de Gobierno del BCE de aumentar al 0,75 % la remuneración de la facilidad de depósito, con efectos desde 14 de septiembre de 2022.

b
1. PRINCIPALES INDICADORES ECONÓMICOS DE LA ZONA DEL EURO

b
1.15 Tipos de interés

Porcentajes

	Tipos de las operaciones de regulación monetaria del Eurosistema				Tipos del mercado monetario (a)							
	Subastas: Operaciones de financiación		Facilidades permanentes		Depósitos (c) (d)							
	Principales	A plazo más largo	De crédito	De depósito	€STR	EONIA (e)	euribor					
					A un día	A un día	A una semana	A un mes	A tres meses	A seis meses	A doce meses	
1	2	3	4	5	6	7	8	9	10	11		
20	0,00	0,00	0,25	-0,50	-0,547	-0,462	-0,53	-0,50	-0,43	-0,36	-0,30	
21	0,00	0,00	0,25	-0,50	-0,568	-0,483	-0,57	-0,56	-0,55	-0,52	-0,49	
22	2,50	-	2,75	2,00	-0,011	...	0,01	0,09	0,34	0,67	1,09	
22 Mar	0,00	0,00	0,25	-0,50	-0,579	...	-0,57	-0,54	-0,50	-0,42	-0,24	
<i>Abr</i>	0,00	0,00	0,25	-0,50	-0,584	...	-0,57	-0,54	-0,45	-0,31	0,01	
<i>May</i>	0,00	0,00	0,25	-0,50	-0,585	...	-0,57	-0,55	-0,39	-0,14	0,29	
<i>Jun</i>	0,00	0,00	0,25	-0,50	-0,582	...	-0,57	-0,53	-0,24	0,16	0,85	
<i>Jul</i>	0,50	0,00	0,75	0,00	-0,511	...	-0,46	-0,31	0,04	0,47	0,99	
<i>Ago</i>	0,50	-	0,75	0,00	-0,085	...	-0,07	0,02	0,40	0,84	1,25	
<i>Sep</i>	1,25	0,00	1,50	0,75	0,355	...	0,42	0,57	1,01	1,60	2,23	
<i>Oct</i>	2,00	-	1,50	0,75	0,656	...	0,70	0,92	1,43	2,00	2,63	
<i>Nov</i>	2,00	-	2,25	1,50	1,368	...	1,38	1,42	1,83	2,32	2,83	
<i>Dic</i>	2,50	-	2,75	2,00	1,568	...	1,60	1,72	2,06	2,56	3,02	
23 Ene	2,50	-	2,75	2,00	1,902	...	1,89	1,98	2,35	2,86	3,34	
<i>Feb</i>	3,00	-	3,25	2,50	2,275	...	2,30	2,37	2,64	3,14	3,53	
<i>Mar</i>	3,50	-	3,75	3,00	2,572	...	2,57	2,71	2,91	3,27	3,65	

OPERACIONES DE REGULACIÓN MONETARIA DEL EUROSISTEMA
MERCADO MONETARIO Y DEUDA PÚBLICA

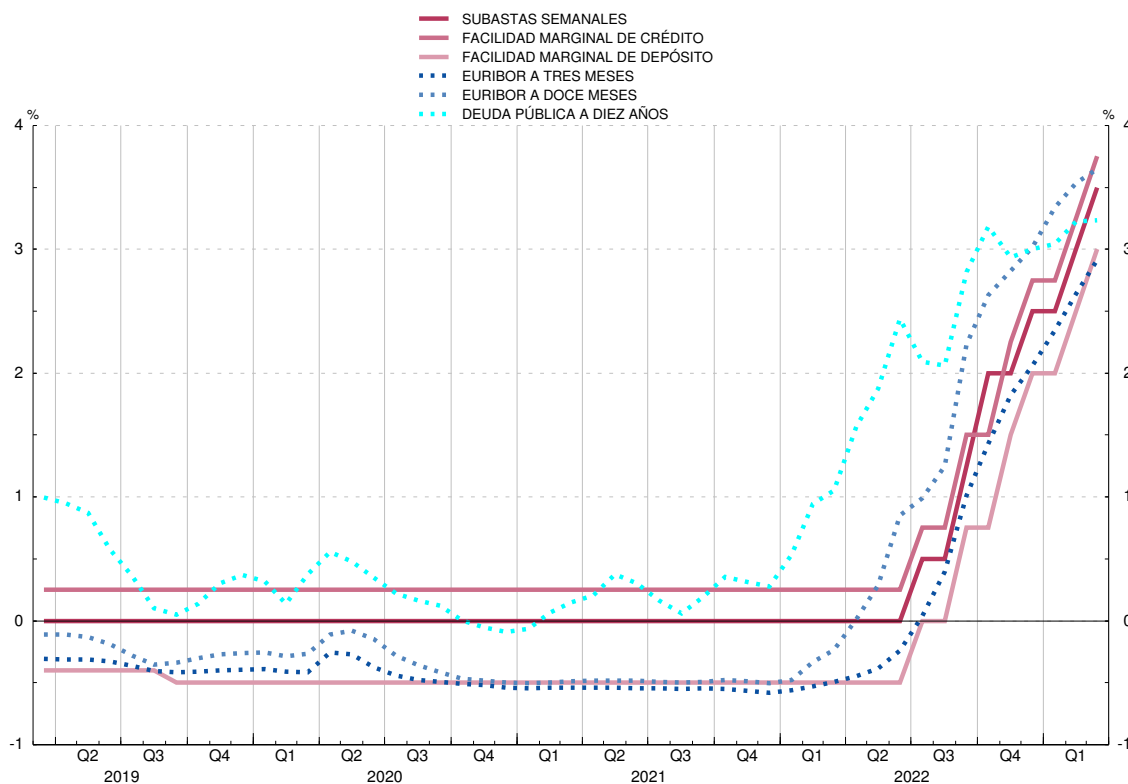

e. El administrador de EONIA, el European Money Markets Institute (EMMI), modifica la metodología actual de EONIA para convertirse en el €STR más un diferencial fijo de 8,5 puntos básicos desde la primera fecha de publicación del €STR, es decir, el 2 de octubre de 2019, hasta la supresión de EONIA el 3 de enero de 2022. Véanse notas al final del capítulo.

1. PRINCIPALES INDICADORES ECONÓMICOS DE LA ZONA DEL EURO

1.15 (cont.) Tipos de interés

Porcentajes

		Tipos aplicados por las instituciones financieras monetarias a sectores residentes en la zona del euro (nuevas operaciones)									Rendimientos de la deuda pública (b)	
		Depósitos			Préstamos						A tres años	A diez años
		A hogares			A sociedades no financieras		A hogares: tasa anual equivalente (f)		A sociedades no financieras			
		A la vista	Hasta un año	A más de dos años	A la vista	Hasta un año	Crédito al consumo	Compra de vivienda	Hasta un año (g)			
		12	13	14	15	16	17	18	19	20	21	
20	M	0,02	0,22	0,70	-0,00	-0,16	5,82	1,67	1,72	-0,34	0,21	
21	M	0,01	0,17	0,60	-0,02	-0,27	5,83	1,60	1,76	-0,49	0,20	
22	M	0,02	0,47	1,01	0,01	0,27	6,37	2,33	2,25	1,28	2,05	
22	Mar	0,01	0,18	0,52	-0,06	-0,31	5,81	1,75	1,68	0,16	1,05	
	Abr	0,01	0,18	0,56	-0,05	-0,31	5,97	1,89	1,75	0,70	1,57	
	May	0,00	0,18	0,64	-0,06	-0,29	6,20	2,06	1,73	0,95	1,87	
	Jun	0,00	0,20	0,71	-0,05	-0,16	6,16	2,21	1,79	1,55	2,44	
	Jul	0,01	0,26	0,88	-0,00	0,01	6,36	2,36	1,93	1,14	2,09	
	Ago	0,01	0,35	1,02	0,01	0,14	6,52	2,49	2,08	1,24	2,06	
	Sep	0,02	0,56	1,27	0,06	0,68	6,58	2,67	2,50	2,12	2,81	
	Oct	0,03	0,83	1,60	0,08	0,90	6,87	2,90	3,00	2,46	3,18	
	Nov	0,05	1,12	1,81	0,15	1,46	7,13	3,11	3,35	2,47	2,93	
	Dic	0,07	1,35	1,91	0,19	1,76	7,00	3,18	3,69	2,62	3,00	
23	Ene	0,10	1,53	2,08	0,23	1,97	7,61	3,39	4,02	2,73	3,04	
	Feb	0,12	1,85	2,21	0,31	2,28	7,80	3,55	4,27	2,96	3,22	
	Mar	3,00	3,23	

TIPOS APLICADOS POR LAS IFM A SECTORES RESIDENTES EN LA ZONA DEL EURO

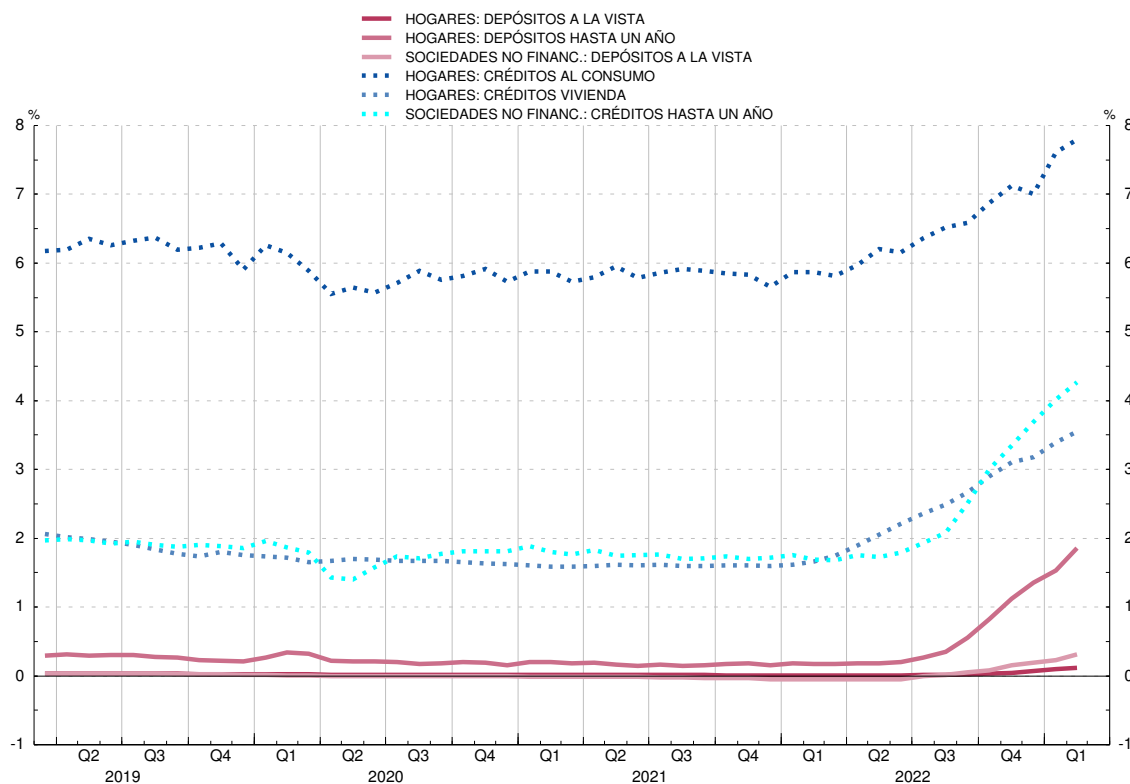

1. PRINCIPALES INDICADORES ECONÓMICOS DE LA ZONA DEL EURO

1.16 Tipos de cambio (a)

Medias del período. Unidades de moneda nacional por ecu o euro (bilateral); Índice 1999 I = 100 (efectivo)

	Dólar estadounidense	Yen japonés	Franco suizo	Libra esterlina	Corona sueca	Corona danesa	Corona noruega	Dólar canadiense	Tipo de cambio efectivo del euro (b)	
									Nominal	Real
	1	2	3	4	5	6	7	8	9	10
17	1,130	126,7	1,112	0,876	9,64	7,44	9,33	1,465	97,4	93,4
18	1,181	130,4	1,155	0,885	10,26	7,45	9,60	1,530	100,0	95,6
19	1,120	122,0	1,113	0,877	10,59	7,47	9,85	1,486	98,1	93,2
20	1,142	121,8	1,070	0,889	10,49	7,45	10,73	1,530	99,6	93,6
21	1,183	129,9	1,081	0,860	10,15	7,44	10,16	1,483	99,6	93,5
22	1,053	138,0	1,005	0,853	10,63	7,44	10,10	1,370	95,5	90,7
21 Nov	1,141	130,1	1,052	0,848	10,05	7,44	9,97	1,434	97,6	91,8
Dic	1,130	128,8	1,041	0,849	10,27	7,44	10,13	1,446	97,1	91,2
22 Ene	1,131	130,0	1,040	0,835	10,36	7,44	10,01	1,428	96,6	91,1
Feb	1,134	130,7	1,046	0,838	10,53	7,44	10,05	1,442	96,9	91,7
Mar	1,102	130,7	1,025	0,836	10,55	7,44	9,74	1,395	95,9	91,4
Abr	1,082	136,6	1,021	0,837	10,32	7,44	9,62	1,365	95,2	89,9
May	1,058	136,2	1,035	0,850	10,50	7,44	10,15	1,359	95,6	90,3
Jun	1,057	141,6	1,024	0,858	10,60	7,44	10,30	1,354	95,9	90,6
Jul	1,018	139,2	0,988	0,850	10,58	7,44	10,18	1,318	94,1	89,1
Ago	1,013	136,9	0,969	0,845	10,50	7,44	9,83	1,308	93,6	88,8
Sep	0,990	141,6	0,964	0,875	10,78	7,44	10,17	1,319	94,2	89,8
Oct	0,983	144,7	0,979	0,871	10,95	7,44	10,39	1,348	94,8	91,1
Nov	1,020	145,1	0,984	0,869	10,88	7,44	10,34	1,371	96,0	92,0
Dic	1,059	142,8	0,986	0,870	10,99	7,44	10,45	1,438	97,0	92,3
23 Ene	1,077	140,5	0,996	0,882	11,21	7,44	10,71	1,447	97,3	92,5
Feb	1,072	142,4	0,990	0,886	11,17	7,44	10,95	1,440	97,3	92,7
Mar	1,071	143,0	0,991	0,882	11,23	7,45	11,29	1,465	97,5	93,0
Abr	1,097	146,5	0,985	0,881	11,34	7,45	11,52	1,479

Véanse notas al final del capítulo

NOTAS A LOS CUADROS DEL CAPÍTULO 1. PRINCIPALES INDICADORES DE LA ZONA DEL EURO

Cuadro 1.2

Fuente: BCE.

- Datos no consolidados.
- Incluye las adquisiciones netas de objetos valiosos y activos no producidos.

Cuadro 1.6

Fuentes: Eurostat y BCE.

- Datos correspondientes al SEC 2010.

Cuadro 1.7

Fuentes: Eurostat y BCE.

- Datos correspondientes al SEC 2010.

Cuadro 1.8

Fuentes: BCE y elaboración propia.

- Incluye, además, la contrapartida de las transacciones monetarias de la Administración Central.

Cuadro 1.9

Fuentes: BCE y elaboración propia.

Cuadro 1.10

Fuente: BCE.

- Los datos corresponden a la composición por países de la zona del euro en sus distintas etapas.
- Incorpora los ajustes introducidos en determinados instrumentos (participaciones en fondos del mercado monetario, instrumentos del mercado monetario y valores distintos de acciones a menos de dos años), emitidos por IFM residentes en la zona del euro, con el fin de deducir la parte de tales emisiones que, por estar en poder de no residentes, no debe incluirse en M3. Estos ajustes, que no se habían podido introducir hasta el año 2001, por las limitaciones de las fuentes estadísticas, se han llevado a cabo en dos etapas y han supuesto la modificación de la serie histórica desde enero de 1999 inclusive. En la primera etapa (mayo de 2001) se revisó la parte correspondiente a las participaciones en los fondos del mercado monetario, y en la segunda (octubre de 2001), la correspondiente a los restantes instrumentos. Para más detalles, véase recuadro 1 del *Boletín Mensual del BCE* de noviembre de 2001.

Por otra parte, para los datos desde junio de 2010 en adelante las cesiones temporales con Entidades de Contrapartida Central se han excluido del componente de la M3 "Cesiones temporales" y, de la misma forma, las adquisiciones temporales a través de Entidades de Contrapartida Central se han excluido de las contrapartidas de la M3, en concreto del concepto "Créditos a otros sectores residentes en la zona euro". Estas operaciones se han incluido ahora en la categoría residual "Resto".

- Incluye préstamos y valores.

Cuadro 1.11

Fuente: BCE.

- Los datos corresponden a la composición por países de la zona del euro en sus distintas etapas.
- Véase nota (b) del Cuadro 1.10.
- Incluye préstamos y valores.

Cuadro 1.12

Fuente: BCE.

- Los datos corresponden a la composición por países de la zona del euro en sus distintas etapas.
- Se puede obtener un detalle del método utilizado para el cálculo de las series desestacionalizadas en la publicación del BCE «Seasonal adjustment of monetary aggregates and HICP for the euro area», agosto 2000.
- Véase nota (b) del Cuadro 1.10.

Cuadro 1.13

Fuente: BCE.

- Los datos corresponden a la composición por países de la zona del euro en sus distintas etapas.
- Cuadro incluido entre los requerimientos del FMI en el contexto de las Normas Especiales de Distribución de Datos (NEDD).
- Véase nota (b) del Cuadro 1.10.
- Incluye créditos y valores.
- Estos agregados excluyen el efectivo en manos del público, que está incluido entre las contrapartidas. Desde enero de 2002 se ha calculado el efectivo en manos del público aplicando a los billetes de euro en circulación el porcentaje que se asigna al Banco de España de acuerdo con el sistema contable establecido en el Eurosistema (véase nota al balance de situación resumido que figura al final de este boletín), más las monedas en euros y los billetes y monedas en pesetas no cambiados a euros, menos las tenencias de efectivo de las IFM. Desde enero de 2003 se han excluido los billetes y monedas en pesetas no convertidos a euros.

Cuadro 1.14

Fuentes: BCE y BE.

- Los datos corresponden a la composición por países de la zona del euro en sus distintas etapas.
- Tasas calculadas sobre operaciones (flujos ajustados).
- La contribución de las IFM residentes en España está referida a las series originales.
- Incluye préstamos y valores.

e. Tasas calculadas sobre las contribuciones que excluyen el efectivo [véase nota (e) del Cuadro 1.13].

Cuadro 1.15

Fuente: BCE.

- a. Los tipos mensuales y anuales son medias del periodo, excepto el tipo a un día hasta diciembre de 1998.
- b. Hasta diciembre de 1998, los rendimientos de la zona del euro a 3 años son datos a fin de periodo, y los rendimientos a 10 años son medias del periodo. A partir de entonces, todos los rendimientos son medias del periodo.
- c. Para fechas anteriores a enero de 1999, los tipos de interés sintéticos de la zona del euro se han calculado ponderando los tipos de interés nacionales por el PIB.
- d. A partir de enero de 1999, la columna 5 recoge el índice medio del tipo del euro a un día (EONIA); el resto de tipos de interés del mercado monetario son, a partir de enero de 1999, los tipos interbancarios de oferta de la zona del euro (euríbor).
- e. La tasa anual equivalente es la tasa media ponderada de todos los plazos, que es igual al coste total de los préstamos. Este coste total comprende un componente de tipo de interés y un componente de comisiones.
- f. Tipo de interés aplicado a préstamos hasta 1 millón de euros.

Cuadro 1.16

Fuente: BCE. Boletín Económico, «Estadísticas», cuadros 2.8 y 2.9.

- a. Hasta diciembre de 1998, tipos de cambio del ecu (fuente: BPI); a partir de enero de 1999, tipos de cambio del euro.
- b. Los tipos de cambio efectivos del euro son índices calculados por el BCE basados en medias ponderadas de los tipos de cambio bilaterales del euro. Una variación positiva indica una apreciación del euro. Las ponderaciones se basan en el comercio de manufacturas con los principales socios comerciales de la zona, y captan los efectos de terceros mercados. El tipo de cambio efectivo real se calcula utilizando como deflactor el índice de precios de consumo (IPC). Para más información sobre el cálculo de los tipos de cambio efectivos, véanse las notas generales del Cuadro 2.8 del boletín económico del BCE, que pueden descargarse de la dirección del BCE en Internet (www.ecb.europa.eu).

CAPÍTULO 2 PRINCIPALES INDICADORES ECONÓMICOS

2. PRINCIPALES INDICADORES ECONÓMICOS

2.1 Contabilidad Nacional de España (a)
Año Base: 2015

(Última información disponible publicada por el INE el 24/03/2023)

Tasas de variación interanual

	2020		2021		2022			
			III	IV	I	II	III	IV
A. PIB Y AGREGADOS DE LA DEMANDA								
1. Gasto en consumo final	-8,4	5,1	3,7	3,2	3,3	3,0	3,1	2,6
1.1. Gasto en consumo final de los hogares y de las ISFLSH	-12,2	6,0	4,0	4,5	5,0	5,2	4,8	2,7
1.2. Gasto en consumo final de las AAPP	3,5	2,9	3,1	4,5	-0,9	-2,6	-1,4	2,3
2. Formación bruta de capital fijo	-9,7	0,9	-3,0	-1,7	3,8	6,0	6,3	2,4
2.1. Activos fijos materiales	-11,1	0,1	-5,0	-3,4	3,1	5,8	6,2	2,6
2.1.1. Construcción	-10,2	-3,7	-6,7	-3,9	0,6	6,5	6,9	4,6
2.1.2. Bienes de equipo y activos cultivados	-12,6	6,5	-2,3	-2,6	7,1	4,7	5,0	-0,5
2.2. Activos fijos inmateriales	-2,5	4,7	6,7	6,3	7,1	6,8	6,7	1,5
3. Variación de existencias (aportación al crecimiento del PIB)	1,5	2,8	1,5	0,2	-0,8	-1,5
4. DEMANDA NACIONAL (1 + 2 + 3)	-9,4	5,8	3,8	5,0	5,0	3,8	2,9	0,9
5. Exportaciones de bienes y servicios	-19,9	14,4	15,2	16,4	17,4	20,2	14,1	6,9
5.1. Exportaciones de bienes	-8,8	10,6	6,3	0,4	-0,5	3,3	2,6	5,5
5.2. Exportaciones de servicios	-43,3	27,0	50,5	81,2	91,2	79,2	49,3	11,9
Del cual: Consumo de no residentes en el territorio económico	-75,8	77,0	214,5	549,4	654,8	289,9	91,9	-3,6
6. Importaciones de bienes y servicios	-14,9	13,9	14,3	11,6	12,2	8,5	8,9	2,4
6.1. Importaciones de bienes	-11,3	13,8	12,2	9,0	9,7	5,0	6,8	0,9
6.2. Importaciones de servicios	-29,8	14,4	27,1	25,4	26,5	27,4	20,4	10,4
Del cual: Consumo de residentes en el resto del mundo	-68,5	38,4	108,3	201,9	203,1	121,1	71,2	17,1
7. PIB A PRECIOS DE MERCADO (4 + 5 - 6)	-11,3	5,5	4,2	6,6	6,9	7,8	4,7	2,6
B. PRECIOS Y COSTES								
1. Deflactor del consumo final de los hogares y de las ISFLSH	0,0	2,1	2,2	4,6	6,3	7,7	8,0	5,3
2. Deflactor del PIB	1,2	2,3	2,2	3,8	3,6	4,1	4,3	5,1
3. Remuneración por asalariado	2,4	-0,7	-0,5	-0,3	0,1	2,0	2,2	3,7
4. Costes laborales unitarios	7,6	0,3	1,5	-0,9	-1,4	-0,6	0,4	3,2
C. MERCADO DE TRABAJO								
1. Puestos de trabajo equivalentes a tiempo completo								
1.1. Ocupados	-6,8	6,6	6,4	6,0	5,3	5,1	2,8	2,0
1.1.1. Asalariados	-6,4	6,0	6,4	5,9	6,2	5,8	3,1	2,4
1.1.2. Autónomos	-9,7	10,3	5,9	6,4	-0,3	1,2	1,1	0,0

(Latest available information published by INE at 24/03/2023)

2.1 National Accounts of Spain (a)

Base Year: 2015

Annual percentage changes

2. MAIN ECONOMIC INDICATORS

2. PRINCIPALES INDICADORES ECONÓMICOS

2.1 Contabilidad Nacional de España (cont.) (a) Año Base: 2015

(Última información disponible publicada por el INE el 24/03/2023)

Miliones de euros

	2020	2021	2021				2022					
			III	IV	I	II	III	IV				
Pro memoria:												
A. PIB pm a precios corrientes												
A.1 Serie corregida de efectos estacionales y calendario	1 117 989	1 206 842	305 527	319 346	320 214	328 500	333 836	344 558				
A.2 Serie de datos brutos	298 851	329 317	310 639	332 194	328 980	355 295				

Memorandum items:
A. GDP at current market prices

A.1 Seasonally- and working-day-adjusted series

A.2 Original data series

(Latest available information published by INE at 24/03/2023)

2. MAIN ECONOMIC INDICATORS

2.1 National Accounts of Spain (cont'd) (a)

Base Year: 2015

EUR millions

Fuente: INE. / Source: INE.

(a) Series oficiales de la Contabilidad Nacional de España (CNE) elaboradas según el SEC2010. Salvo indicación en contrario, índices de volumen encadenado 2015=100. Datos corregidos de efectos estacionales y de calendario. / Official National Accounts of Spain (NA) series, compiled according to ESA2010. Unless indicated otherwise, volume chain-linked indices 2015=100. Seasonally and working-day-adjusted data.

2. PRINCIPALES INDICADORES ECONÓMICOS

2.2 Economía nacional (consolidada). Cuenta de operaciones no financieras (a) Año Base: 2015

(Última información disponible publicada por el INE el 31/03/2023)

Millones de euros

	2020	2021	2021 III	2021 IV	2022 I	2022 II	2022 III	2022 IV
1. PIB a precios de mercado	1 117 989	1 206 842	298 851	329 317	310 639	332 194	328 980	355 295
2. Remuneración de asalariados	2 304	3 138	926	1 023	914	926	907	920
Del resto del mundo	2 615	3 359	991	1 086	1 001	1 053	992	1 005
Al resto del mundo (-)	-311	-221	-65	-63	-87	-127	-85	-85
3. Impuestos sobre la producción y las importaciones al resto del mundo (-)	-2 502	-3 007	-550	-621	-634	-1 783	-758	-746
4. Subvenciones del resto del mundo	5 848	5 657	174	4 324	521	581	221	4 419
5. Rentas de la propiedad	2 304	3 138	926	1 023	914	926	907	920
Del resto del mundo	43 210	49 176	12 008	12 145	12 626	15 038	14 128	15 616
Al resto del mundo (-)	-46 124	-48 631	-12 162	-13 002	-11 847	-14 774	-14 041	-18 574
6. Transferencias corrientes	-12 233	-12 732	-2 886	-2 267	-3 529	-3 995	-4 496	...
Del resto del mundo	17 426	21 464	4 551	7 811	5 325	5 608	4 888	...
Al resto del mundo (-)	-29 659	-34 196	-7 437	-10 078	-8 854	-9 603	-9 384	...
7. Renta nacional disponible (1 a 6)	1 108 492	1 200 443	296 361	330 919	308 690	328 187	324 941	...
8. Gasto en consumo final (-) (b)	-873 646	-937 396	-230 955	-251 886	-248 268	-258 193	-254 941	-267 914
9. Ahorro nacional bruto (7 + 8)	234 846	263 047	65 406	79 033	60 523	69 760	70 200	86 372
10. Transferencias de capital	3 914	9 041	2 387	4 706	605	1 653	2 561	4 276
Del resto del mundo	4 550	10 036	2 583	5 311	837	1 752	2 669	4 661
Al resto del mundo (-)	-636	-995	-196	-605	-232	-99	-108	-385
11. Adquisiciones menos cesiones de activos no financieros no producidos (-)	1 220	1 869	612	365	541	873	591	876
12. Formación bruta de capital (-)	-228 057	-251 522	-60 922	-73 732	-64 491	-67 812	-67 412	-79 372
13. Capacidad (+) o necesidad (-) de financiación de la nación (9 a 12)	11 923	22 435	7 483	10 372	-2 822	4 474	5 940	12 152
14. Capacidad (+) o necesidad (-) de financiación de la nación en % del PIBpm (13/1)*100 (c)	1,05	1,89	0,64	0,86	-0,23	0,35	0,46	0,92

(Latest available information published by INE at 31/03/2023)

2.2 Total economy (consolidated). Non-financial transactions account (a)

Base Year: 2015

Fuente: INE. / Source: INE

(a) Series oficiales según SEC2010 (Base 2015), cuenta del Resto del mundo y agregados macroeconómicos. Series de datos brutos. / Official National Accounts of Spain series compiled according to SEC2010 (Base 2015), rest of the world account and macroeconomic aggregates. Original data series.

(b) El gasto en consumo final puede realizarse en el territorio económico o en el resto del mundo. Luego incluye el consumo de los residentes en el resto del mundo que, posteriormente, se deduce en la rúbrica 'Importaciones de bienes y servicios.' / Final consumption expenditure may take place on the domestic territory or abroad. It therefore includes residents' consumption abroad, which is subsequently deducted in 'Imports of goods and services.'

(c) Los porcentajes de los trimestres se calculan: 1) Cuando se dispone del PIB de los cuatro trimestres del año en cuestión se toma como referencia el PIB del año; 2) Cuando no se dispone del PIB de los cuatro trimestres del año en cuestión se toma como referencia el PIB anual que resulta de agregar el PIB trimestral de los últimos cuatro trimestres. / The quarterly percentages are calculated: 1) When the GDP for the four quarters of the year in question is available, using the GDP for the year; 2) When the GDP for the four quarters of the year in question is not available, using the annual GDP obtained by aggregating the quarterly GDP figures for the last four quarters.

2. MAIN ECONOMIC INDICATORS

EUR millions

(Latest available information published by INE at 31/03/2023)

2.2 Total economy (consolidated). Non-financial transactions account (a)

Base Year: 2015

Fuente: INE. / Source: INE

(a) Series oficiales según SEC2010 (Base 2015), cuenta del Resto del mundo y agregados macroeconómicos. Series de datos brutos. / Official National Accounts of Spain series compiled according to SEC2010 (Base 2015), rest of the world account and macroeconomic aggregates. Original data series.

(b) El gasto en consumo final puede realizarse en el territorio económico o en el resto del mundo. Luego incluye el consumo de los residentes en el resto del mundo que, posteriormente, se deduce en la rúbrica 'Importaciones de bienes y servicios.' / Final consumption expenditure may take place on the domestic territory or abroad. It therefore includes residents' consumption abroad, which is subsequently deducted in 'Imports of goods and services.'

(c) Los porcentajes de los trimestres se calculan: 1) Cuando se dispone del PIB de los cuatro trimestres del año en cuestión se toma como referencia el PIB del año; 2) Cuando no se dispone del PIB de los cuatro trimestres del año en cuestión se toma como referencia el PIB anual que resulta de agregar el PIB trimestral de los últimos cuatro trimestres. / The quarterly percentages are calculated: 1) When the GDP for the four quarters of the year in question is available, using the GDP for the year; 2) When the GDP for the four quarters of the year in question is not available, using the annual GDP obtained by aggregating the quarterly GDP figures for the last four quarters.

2. PRINCIPALES INDICADORES ECONÓMICOS

Última información disponible publicada por el INE el 30/09/2022

2.3 Economía nacional. Balances activos no financieros. Detalle por sectores institucionales. Revisión Estadística 2019.

Millones de euros

	2011	2012	2013	2014	2015	2016	2017	2018	2019	2020
I. TOTAL ECONOMÍA										
ACTIVOS FIJOS Y EXISTENCIAS	-	3 973 980	3 878 934	3 910 450	3 976 858	4 082 771	4 194 880	4 349 057	4 488 368	4 657 475
1. Activos fijos	3 949 115	3 769 720	3 679 976	3 713 435	3 772 441	3 869 726	3 971 381	4 109 671	4 245 470	4 418 850
1.1. Viviendas	1 650 915	1 476 644	1 406 644	1 448 107	1 504 757	1 569 941	1 616 934	1 704 993	1 806 842	1 908 045
1.2. Otros edificios y construcciones	1 625 677	1 624 750	1 615 690	1 605 191	1 595 213	1 608 751	1 645 940	1 675 192	1 682 747	1 741 847
1.2.1. Edificios no residenciales	-	714 625	702 394	692 592	682 337	683 508	696 275	706 249	707 731	730 125
1.2.2. Otras construcciones y mejoras de terrenos	-	910 125	913 296	912 599	912 876	925 243	949 665	968 943	975 016	1 011 722
1.3. Maquinaria, bienes de equipo y sistemas de armamento	558 407	548 094	532 709	530 699	537 234	548 811	558 120	573 697	593 205	604 479
1.4. Recursos biológicos cultivados	10 160	11 072	11 944	13 003	14 599	16 241	18 178	18 562	20 628	22 387
1.5. Productos de propiedad intelectual	103 956	109 160	112 969	116 437	120 638	125 982	132 209	137 227	142 048	142 092
2. Existencias	-	204 260	198 958	197 015	204 417	213 045	223 499	239 366	242 898	238 625
3. Activos no producidos	-	-	-	-	-	-	-	-	-	-
4. Terrenos	-	-	-	-	-	-	-	-	-	-
II. HOGARES e ISFLSH										
ACTIVOS FIJOS Y EXISTENCIAS	-	1 175 888	1 119 080	1 141 041	1 175 106	1 212 959	1 237 258	1 281 262	1 336 464	1 391 587
1. Activos fijos	-	1 172 933	1 116 311	1 137 998	1 170 814	1 207 732	1 231 159	1 276 124	1 331 372	1 389 328
1.1. Viviendas	1 211 492	1 082 945	1 026 791	1 048 753	1 080 417	1 115 094	1 136 129	1 179 515	1 231 560	1 286 001
1.2. Otros edificios y construcciones	-	52 855	52 844	52 731	53 013	54 342	56 288	57 893	59 036	61 591
1.2.1. Edificios no residenciales	-	29 955	29 765	29 622	29 707	30 341	31 572	32 637	33 422	34 944
1.2.2. Otras construcciones y mejoras de terrenos	-	22 900	23 079	23 109	23 306	24 001	24 716	25 256	25 614	26 647
1.3. Maquinaria, bienes de equipo y sistemas de armamento	-	27 811	27 029	26 719	27 304	27 792	28 080	28 658	29 983	30 612
1.4. Recursos biológicos cultivados	-	8 386	8 476	8 468	8 516	8 775	8 618	7 765	8 240	8 607
1.5. Productos de propiedad intelectual	-	936	1 171	1 327	1 564	1 729	2 044	2 293	2 553	2 517
2. Existencias	-	2 955	2 769	3 043	4 292	5 227	6 099	5 138	5 092	2 259
3. Activos no producidos	-	-	-	-	-	-	-	-	-	-
4. Terrenos	3 597 127	3 152 405	3 027 247	3 073 263	3 263 153	3 439 928	3 744 192	4 033 952	4 151 138	4 177 411
III. ADMINISTRACIONES PÚBLICAS										
ACTIVOS FIJOS Y EXISTENCIAS	-	666 776	656 387	645 572	640 848	639 343	646 555	652 881	651 210	671 055
1. Activos fijos	-	666 317	655 886	645 127	640 534	639 205	646 475	652 828	651 118	670 414
1.1. Viviendas	4 316	7 140	7 870	7 746	8 297	8 626	8 354	8 295	9 098	9 779
1.2. Otros edificios y construcciones	-	558 604	553 060	546 107	541 990	541 661	549 683	556 112	552 651	569 128
1.2.1. Edificios no residenciales	-	162 962	159 400	156 036	153 541	152 193	153 637	154 951	153 219	156 975
1.2.2. Otras construcciones y mejoras de terrenos	-	395 842	393 660	390 071	388 449	389 468	396 046	401 161	399 432	412 153
1.3. Maquinaria, bienes de equipo y sistemas de armamento	-	71 735	66 433	63 027	62 156	60 843	59 789	59 086	59 118	59 981
1.4. Recursos biológicos cultivados	-	-	-	-	-	-	-	-	-	-
1.5. Productos de propiedad intelectual	-	28 638	28 523	28 247	28 091	28 075	28 649	29 335	30 251	31 526
2. Existencias	-	459	501	445	314	138	80	53	92	641
3. Activos no producidos	-	-	-	-	-	-	-	-	-	-
4. Terrenos	-	-	-	-	-	-	-	-	-	-

Latest published information available by INE at 30/09/2022
2.3 Total economy. Balance sheets for non-financial assets.
By institutional sector
Benchmark Revision 2019.

Fuente: INE. / Source: INE.

EUR millions

2. MAIN ECONOMIC INDICATORS

2. PRINCIPALES INDICADORES ECONÓMICOS

2.3 Economía nacional. Balances activos no financieros. Detalle por sectores institucionales. (cont.) Revisión estadística. 2019

Última información disponible publicada por el INE el 30/09/2022

Millones de euros

	2011	2012	2013	2014	2015	2016	2017	2018	2019	2020
IV. INSTITUCIONES FINANCIERAS										
ACTIVOS FIJOS Y EXISTENCIAS	-	51 661	48 047	47 829	49 388	50 708	51 144	49 494	47 442	49 211
1. Activos fijos	-	51 240	47 714	47 426	48 973	50 415	51 110	49 456	47 330	49 085
1.1. Viviendas	32 817	30 138	29 482	30 159	30 864	31 506	31 779	30 833	29 909	30 127
1.2. Otros edificios y construcciones	-	6 190	5 424	5 326	6 362	6 375	6 186	5 296	3 163	2 158
1.2.1. Edificios no residenciales	-	6 190	5 424	5 326	6 362	6 375	6 186	5 296	3 163	2 158
1.2.2. Otras construcciones y mejoras de terrenos	-	-	-	-	-	-	-	-	-	-
1.3. Maquinaria, bienes de equipo y sistemas de armamento	-	9 284	7 490	6 429	5 867	5 413	4 870	4 255	4 240	4 641
1.4. Recursos biológicos cultivados	-	-	-	-	-	-	-	-	-	-
1.5. Productos de propiedad intelectual	-	5 628	5 318	5 512	5 880	7 121	8 275	9 072	10 018	12 159
2. Existencias	-	421	333	403	415	293	34	38	112	126
3. Activos no producidos	-	-	-	-	-	-	-	-	-	-
4. Terrenos	-	-	-	-	-	-	-	-	-	-
V. SOCIEDADES NO FINANCIERAS										
ACTIVOS FIJOS Y EXISTENCIAS	-	2 079 655	2 055 420	2 076 008	2 111 516	2 179 761	2 259 923	2 365 420	2 453 252	2 545 622
1. Activos fijos	-	1 879 230	1 860 065	1 882 884	1 912 120	1 972 374	2 042 637	2 131 263	2 215 650	2 310 023
1.1. Viviendas	402 290	356 421	342 501	361 449	385 179	414 715	440 672	486 350	536 275	582 138
1.2. Otros edificios y construcciones	-	1 006 901	1 004 362	1 001 027	993 848	1 006 373	1 033 783	1 055 891	1 067 897	1 108 970
1.2.1. Edificios no residenciales	-	515 518	507 805	501 608	492 727	494 599	504 880	513 365	517 927	536 048
1.2.2. Otras construcciones y mejoras de terrenos	-	491 383	496 557	499 419	501 121	511 774	528 903	542 526	549 970	572 922
1.3. Maquinaria, bienes de equipo y sistemas de armamento	-	439 264	431 757	434 522	441 907	454 763	465 381	481 698	499 864	509 245
1.4. Recursos biológicos cultivados	-	2 686	3 468	4 535	6 083	7 466	9 560	10 797	12 388	13 780
1.5. Productos de propiedad intelectual	-	73 958	77 977	81 351	85 103	89 057	93 241	96 527	99 226	95 890
2. Existencias	-	200 425	195 355	193 124	199 396	207 387	217 286	234 157	237 602	235 599
3. Activos no producidos	-	-	-	-	-	-	-	-	-	-
4. Terrenos	-	-	-	-	-	-	-	-	-	-

Latest published information available by INE at 30/09/2022

2.3 Total economy. Balance sheets for non-financial assets. By institutional sector (cont'd) Benchmark Revision 2019.

2. MAIN ECONOMIC INDICATORS

EUR millions

Fuente: INE. / Source: INE.

2. PRINCIPALES INDICADORES ECONÓMICOS

2.4 Cuentas de operaciones financieras. Detalle por sectores institucionales (SEC 2010)

Periodo de referencia: 2022-IV (Última información disponible publicada el 12/04/2023)

Millones de euros

	TOTAL ECONOMÍA (no consolidada) (S.1)	Instituciones financieras (S.12)	Administraciones públicas (S.13)	Sociedades no financieras (S.11)	Hogares e instituciones sin fines de lucro (S.14.5)	Operaciones entre sectores residentes (S.1)	TOTAL ECONOMÍA (consolidada) (S.1*)	RESTO DEL MUNDO (S.2)	Total/ Total	
	1=2 a 5	2	3	4	5	6	7=1+6	8	9=1+8	
I. ADQUISICIONES NETAS DE ACTIVOS FINANCIEROS (F)	-236 731	-286 733	-22 339	45 640	26 701	-272 039	35 308	23 156	-213 574	I. NET ACQUISITION OF FINANCIAL ASSETS (F)
1. Oro monetario y DEG (F.1)	-67	-67	-	-	-	-	-67	28	-38	1. Monetary gold and SDRs (F.1)
2. Efectivo y depósitos (F.2)	-316 420	-288 867	-36 506	-1 555	10 507	-328 957	12 537	34 093	-282 327	2. Currency and deposits (F.2)
2.1. Efectivo (F.21)	-997	96	-	-140	-953	-969	-28	1 650	653	2.1. Currency (F.21)
2.2. Depósitos transferibles (F.22)	-38 287	-5 175	-37 774	-7 105	11 767	-38 287	-3 220	-3 220	-41 508	2.2. Transferable deposits (F.22)
2.3. Otros depósitos (F.29)	-277 136	-283 787	1 269	5 690	-307	-289 701	12 565	35 663	-241 473	2.3. Other deposits (F.29)
3. Valores representativos de deuda (F.3)	12 652	9 022	270	-1 828	5 189	4 244	8 408	-301	12 351	3. Debt securities (F.3)
3.1. Valores a corto plazo (F.31)	-336	-2 499	424	-172	1 911	1 744	-2 080	2 019	1 683	3.1. Short term (F.31)
3.2. Valores a largo plazo (F.32)	12 988	11 521	-	-1 656	3 278	2 500	10 488	-2 321	10 668	3.2. Long term (F.32)
4. Préstamos (F.4)	4 509	8 508	9 762	-13 761	-	-8 582	13 091	-14 366	-9 858	4. Loans (F.4)
5. Participaciones en el ctal. y en fondos de inversión (F.5)	-2 451	-7 041	-532	2 436	2 686	-5 031	2 580	9 126	6 675	5. Equity and investment fund shares (F.5)
5.1. Acciones (F.511/2)	-6 902	-1 754	-840	-1 655	-2 653	-10 869	3 967	7 942	1 040	5.1. Shares (F.511/2)
5.2. Otras participaciones en el capital (F.519)	3 988	1 374	42	4 605	-2 032	591	3 398	1 199	5 187	5.2. Other equity (F.519)
5.3. Participac. en fondos de inversión (F.52)	462	-6 661	266	-514	7 372	5 247	-4 785	-14	448	5.3. Investment fund shares (F.52)
6. Seguros, pensiones y garantías estandarizadas (F.6)	-413	161	-	-544	-29	-363	-50	833	420	6. Insurance, pensions and standardised guarantees (F.6)
7. Otros activos (F.7/8)	65 459	-8 449	4 667	60 892	8 348	66 651	-1 191	-6 256	59 203	7. Other assets (F.7/8)
TOTAL (=II+III)	-236 731	-286 733	-22 339	45 640	26 701	-272 039	35 308	23 156	-213 574	TOTAL (=II+III)
II. OPERACIONES FINANCIERAS NETAS (=II-III) (B.9)	12 152	12 532	-40 943	24 174	16 388	-	12 152	-12 152	-	II. NET FINANCIAL TRANSACTIONS (=II-III) (B.9)
III. PASIVOS NETOS CONTRAIDOS(F)	-248 883	-299 265	18 604	21 466	10 313	-272 039	23 156	35 308	-213 574	III.NET INCURRENCE OF LIABILITIES (F)
1. Oro monetario y DEG (F.1)	28	28	-	-	-	-	28	-67	-38	1. Monetary gold and SDRs (F.1)
2. Efectivo y depósitos (F.2)	-294 865	-294 885	21	-	-	-328 957	34 093	12 537	-282 327	2. Currency and deposits (F.2)
2.1. Efectivo (F.21)	681	681	-	-	-	-969	1 650	-28	653	2.1. Currency (F.21)
2.2. Depósitos transferibles (F.22)	-41 508	-41 508	-	-	-	-38 287	-3 220	-	-41 508	2.2. Transferable deposits (F.22)
2.3. Otros depósitos (F.29)	-254 038	-254 059	21	-	-	-289 701	35 663	12 565	-241 473	2.3. Other deposits (F.29)
3. Valores representativos de deuda (F.3)	3 943	6 707	-1 484	-1 281	6 707	4 244	-301	8 408	12 351	3. Debt securities (F.3)
3.1. Valores a corto plazo (F.31)	3 763	8 657	-3 978	-1 115	1 744	1 744	2 019	-2 080	1 683	3.1. Short term (F.31)
3.2. Valores a largo plazo (F.32)	180	-2 150	2 495	-165	2 500	2 500	-2 321	10 488	10 668	3.2. Long term (F.32)
4. Préstamos (F.4)	-22 948	-1 851	6 023	-24 438	-2 682	-8 582	-14 366	13 091	-9 858	4. Loans (F.4)
5. Participaciones en el ctal. y en fondos de inversión (F.5)	1 789	1 930	-	2 165	2 686	-5 031	9 126	2 580	6 675	5. Equity and investment fund shares (F.5)
5.1. Acciones (F.511/2)	-2 927	-2 189	-	-738	-	-10 869	7 942	3 967	1 040	5.1. Shares (F.511/2)
5.2. Otras participaciones en el capital (F.519)	5 233	1 114	-	2 904	2 686	591	1 199	3 398	5 187	5.2. Other equity (F.519)
5.3. Participac. en fondos de inversión (F.52)	470	646	-55	-121	7 372	5 247	-4 785	-14	448	5.3. Investment fund shares (F.52)
6. Seguros, pensiones y garantías estandarizadas (F.6)	60 394	-11 839	14 099	45 140	12 995	66 651	-6 256	-1 191	59 203	6. Insurance, pensions and standardised guarantees (F.6)
7. Otros pasivos (F.7/8)										7. Other liabilities (F.7/8)

Reference period: 2022 Q4 (Information made available on 04/12/2023)

2.4 Financial transactions account. Detail by institutional sector (ESA 2010)

EUR millions

2. MAIN ECONOMIC INDICATORS

2. PRINCIPALES INDICADORES ECONÓMICOS

2.5 Balances financieros. Detalle por sectores institucionales (SEC 2010)

Periodo de referencia: 2022-IV (Última información disponible publicada el 12/04/2023)

Millones de euros

	TOTAL ECONOMÍA (no consolidada) (S.1)	TOTAL ECONOMÍA (consolidada) (S.1*)	Administraciones públicas (S.13)/ General government (S.13)	Sociedades no financieras (S.11)	Hogares e instituciones sin fines de lucro (S.14.5)	Operaciones entre sectores residenciales (S.1*)/ Transactions between residents sectors (S.1*)	TOTAL ECONOMÍA (consolidada) (S.1*)	RESTO DEL MUNDO (S.2)	Total/ Total
I. ACTIVOS FINANCIEROS (AF)	5 171 557	5 171 557	894 592	3 058 652	2 725 954	9 193 285	2 657 470	3 447 694	15 298 448
1. Oro monetario y DEG (AF.1)	30 496	30 496	-	-	-	-	30 496	14 979	45 475
2. Efectivo y depósitos (AF.2)	2 753 386	1 162 371	163 045	349 680	1 078 290	2 269 396	483 990	957 847	3 711 232
2.1. Efectivo (AF.2.1)	73 797	7 802	8 447	8 447	57 547	73 481	315	104 129	177 926
2.2. Depósitos transferibles (AF.2.2)	1 432 317	64 717	139 902	289 793	937 906	1 432 317	-	33 828	1 466 146
2.3. Otros depósitos (AF.2.3)	1 247 272	1 089 852	23 143	51 440	82 837	763 597	483 675	819 889	2 067 161
3. Valores representativos de deuda (AF.3)	1 521 067	1 456 473	31 827	19 926	12 842	994 392	526 675	806 817	2 327 884
3.1. Valores a corto plazo (AF.3.1)	67 549	56 210	2 391	6 772	2 176	46 654	20 895	61 432	128 980
3.2. Valores a largo plazo (AF.3.2)	1 453 518	1 400 263	29 436	13 153	10 666	947 739	505 780	745 386	2 198 904
4. Préstamos (AF.4)	2 297 493	1 483 462	360 506	453 525	1 952 769	1 952 769	344 724	443 359	2 740 852
5. Participaciones en el ctal. y en fondos de inversión (AF.5)	3 860 675	791 297	202 173	1 648 009	1 219 196	2 829 930	1 030 746	1 004 990	4 865 665
5.1. Acciones (AF.5.1/1/2)	1 833 527	522 279	48 165	1 004 890	258 193	1 255 312	578 215	468 573	2 300 100
5.2. Otras participaciones en el capital (AF.5.19)	1 388 553	91 820	151 005	571 288	574 440	1 233 999	155 155	528 006	1 916 559
5.3. Participac. en fondos de inversión (AF.5.2)	638 595	177 199	3 003	71 830	386 563	341 219	297 376	10 412	649 007
6. Seguros, pensiones y garantías estandarizadas (AF.6)	372 215	31 570	-	7 902	332 743	354 826	17 369	15 015	387 229
7. Otros activos (AF.7/8)	1 015 423	215 887	137 041	579 611	82 884	791 972	223 451	204 688	1 220 112
TOTAL (=I+II+III)	11 850 754	5 171 557	894 592	3 058 652	2 725 954	9 193 285	2 657 470	3 447 694	15 298 448
II. ACTIVOS FINANCIEROS NETOS (=I-III) (BF.90)	-790 225	-84 589	-1 039 385	-1 625 348	1 959 097	-	-805 671	805 671	15 446
III.PASIVOS (AF)	12 640 979	5 256 145	1 933 977	4 684 000	766 857	9 193 285	3 463 141	2 642 024	15 283 002
1. Oro monetario y DEG (AF.1)	14 979	14 979	-	-	-	-	14 979	15 050	30 029
2. Efectivo y depósitos (AF.2)	3 227 242	3 222 092	5 151	-	-	2 269 396	957 847	483 990	3 711 232
2.1. Efectivo (AF.2.1)	177 611	177 611	-	-	-	73 481	104 129	315	177 926
2.2. Depósitos transferibles (AF.2.2)	1 466 146	1 466 146	-	-	-	1 432 317	-	483 675	1 466 146
2.3. Otros depósitos (AF.2.3)	1 583 486	1 578 335	5 151	-	-	763 597	819 889	2 067 161	2 327 884
3. Valores representativos de deuda (AF.3)	1 801 210	420 479	1 262 243	118 488	-	994 392	806 817	526 675	2 327 884
3.1. Valores a corto plazo (AF.3.1)	108 085	31 438	67 359	9 289	-	46 654	61 432	20 895	128 980
3.2. Valores a largo plazo (AF.3.2)	1 693 124	389 042	1 194 884	109 199	-	947 739	745 386	505 780	2 198 904
4. Préstamos (AF.4)	2 396 128	89 377	482 384	1 121 578	702 788	1 952 769	443 359	344 724	2 740 852
5. Participaciones en el ctal. y en fondos de inversión (AF.5)	3 834 920	931 522	2 903 398	1 390 192	-	2 829 930	1 004 990	1 030 746	4 865 665
5.1. Acciones (AF.5.1/1/2)	1 721 885	331 693	-	1 390 192	-	1 255 312	578 215	578 215	2 300 100
5.2. Otras participaciones en el capital (AF.5.19)	1 761 404	248 198	-	1 513 206	-	1 233 399	528 006	155 155	1 916 559
5.3. Participac. en fondos de inversión (AF.5.2)	351 631	351 631	-	2 066	-	341 219	10 412	297 376	649 007
6. Seguros, pensiones y garantías estandarizadas (AF.6)	369 841	362 424	5 351	2 066	-	354 826	15 015	17 389	387 229
7. Otros pasivos (AF.7/8)	996 660	215 273	178 848	538 471	64 069	791 972	204 688	223 451	1 220 112
TOTAL (=II+III)	15 283 002	5 256 145	1 933 977	4 684 000	766 857	9 193 285	3 463 141	2 642 024	15 283 002
II. NET FINANCIAL ASSETS (=I-III) (BF.90)	15 446	-84 589	-1 039 385	-1 625 348	1 959 097	-	-805 671	805 671	15 446
III.OUTSTANDING LIABILITIES (AF)	15 283 002	5 256 145	1 933 977	4 684 000	766 857	9 193 285	3 463 141	2 642 024	15 283 002
1. Monetary gold and SDRs (AF.1)	30 029	14 979	-	-	-	-	14 979	15 050	30 029
2. Currency and deposits (AF.2)	3 711 232	3 222 092	5 151	-	-	2 269 396	957 847	483 990	3 711 232
2.1. Currency (AF.2.1)	177 926	177 611	-	-	-	73 481	104 129	315	177 926
2.2. Transferable deposits (AF.2.2)	1 466 146	1 466 146	-	-	-	1 432 317	-	483 675	1 466 146
2.3. Other deposits (AF.2.3)	2 067 161	1 578 335	5 151	-	-	763 597	819 889	2 067 161	2 327 884
3. Debt securities (AF.3)	2 327 884	420 479	1 262 243	118 488	-	994 392	806 817	526 675	2 327 884
3.1. Short term (AF.3.1)	128 980	31 438	67 359	9 289	-	46 654	61 432	20 895	128 980
3.2. Long term (AF.3.2)	2 198 904	389 042	1 194 884	109 199	-	947 739	745 386	505 780	2 198 904
4. Loans (AF.4)	2 740 852	89 377	482 384	1 121 578	702 788	1 952 769	443 359	344 724	2 740 852
5. Equity and investment fund shares (AF.5)	4 865 665	931 522	2 903 398	1 390 192	-	2 829 930	1 004 990	1 030 746	4 865 665
5.1. Shares (AF.5.1/1/2)	2 300 100	331 693	-	1 390 192	-	1 255 312	578 215	578 215	2 300 100
5.2. Other equity (AF.5.19)	1 916 559	248 198	-	1 513 206	-	1 233 399	528 006	155 155	1 916 559
5.3. Investment fund shares (AF.5.2)	649 007	351 631	-	2 066	-	341 219	10 412	297 376	649 007
6. Insurance, pensions and standardised guarantees (AF.6)	387 229	362 424	5 351	2 066	-	354 826	15 015	17 389	387 229
7. Other liabilities (AF.7/8)	1 220 112	215 273	178 848	538 471	64 069	791 972	204 688	223 451	1 220 112

Reference period: 2022 Q4 (Information made available on 04/12/2023)

2.5 Financial balance sheets. Detail by institutional sector (ESA 2010)

EUR millions

2. MAIN ECONOMIC INDICATORS

2. PRINCIPALES INDICADORES ECONÓMICOS

2.6 Balanza de Pagos y Posición de Inversión Internacional

Millones de euros

Serie en cuadro y columna/ Time Series in Table and Column	2020	2021	2021 IV	2022 I	2022 II	2022 III	2022 IV
A. BALANZA DE PAGOS							
A.1. Cuenta corriente (I - P)	6 789	11 523	5 300	-3 968	1 948	2 788	7 001
1.1. Bienes	-8 625	-19 705	-10 374	-14 152	-14 541	-18 708	-10 937
1.2. Servicios	24 913	37 627	14 073	12 033	20 730	25 335	18 945
1.3. Renta primaria	2 738	6 339	3 870	1 579	-13	455	1 635
1.4. Renta secundaria	-12 237	-12 737	-2 270	-3 428	-4 228	-4 295	-2 643
A.2. Cuenta de capital (I - P)	5 134	10 912	5 072	1 146	2 526	3 152	5 152
CUENTA CORRIENTE MÁS CUENTA DE CAPITAL	11 923	22 435	10 372	-2 822	4 474	5 940	12 152
A.3. Cuenta financiera (VNA - VNP)	9 060	23 507	13 717	2 998	10 312	3 918	6 447
3.1. Total, excepto Banco de España	90 935	7 481	37 660	13 572	-14 804	-25 844	17 788
3.1.1. Inversión directa	17 657	-16 917	-7 637	562	958	-3 990	7 690
3.1.2. Inversión de cartera	48 602	2 423	18 527	19 251	17 873	-9 336	6 118
3.1.3. Otra inversión	31 582	19 008	30 401	-7 555	-34 213	-13 438	3 740
3.1.4. Derivados financieros	-6 905	2 966	-3 631	1 313	577	920	241
3.2. Banco de España	-81 875	16 026	-23 943	-10 574	25 116	29 762	-11 341
3.2.1. Reservas	-346	10 315	-780	13	222	2 772	1 413
3.2.2. Posición neta BE frente al Eurosistema	-102 273	862	-21 339	-17 862	23 899	28 351	-11 493
3.2.3. Otros del BE	20 744	4 849	-1 824	7 275	995	-1 361	-1 261
A.4. Errores y omisiones netos	-2 863	1 072	3 346	5 819	5 837	-2 022	-5 705
B. POSICIÓN DE INVERSIÓN INTERNACIONAL							
B.1. Posición total neta	-957 698	-862 627	-862 627	-839 276	-815 350	-769 109	-802 382
1.1. Banco de España	-270 360	-254 483	-254 483	-273 025	-255 267	-229 618	-246 706
1.2. Resto sectores	-687 338	-608 144	-608 144	-566 250	-560 084	-539 491	-555 676

EUR millions

2. MAIN ECONOMIC INDICATORS

2.6 Balance of Payments and International Investment Position

2. PRINCIPALES INDICADORES ECONÓMICOS

2.7 Cuentas financieras (SEC2010)

Operaciones financieras netas y Activos financieros netos de los sectores institucionales

% del PIB

	Operaciones financieras netas (a)								Activos financieros netos							
	Economía nacional							Resto del Mundo (=1)	Economía nacional							Resto del mundo (=9)
	Total	Sociedades no financieras	Instituciones financieras			Administraciones públicas	Hogares e ISFLSH		Total	Sociedades no financieras	Instituciones financieras			Administraciones públicas	Hogares e ISFLSH	
			Total	Monetarias	no monetarias						Total	Monetarias	no monetarias			
1	2	3	4	5	6	7	8	9	10	11	12	13	14	15	16	
19	9,50	3,08	10,59	8,42	2,18	-11,30	7,13	-9,50	-72,29	-124,46	1,66	6,10	-4,44	-84,96	135,47	73,28
20	6,47	0,20	10,07	8,74	1,32	-29,39	25,59	-6,47	-83,41	-146,72	6,27	9,69	-3,42	-107,37	164,42	84,66
21	5,96	3,55	11,81	10,84	0,96	-35,03	25,64	-5,96	-70,28	-135,17	3,28	7,10	-3,82	-101,00	162,60	71,49
22	5,94	4,82	12,09	9,79	2,30	-18,33	7,36	-5,94	-59,54	-122,47	-6,37	-3,90	-2,48	-78,32	147,62	60,71
18 IV	2,36	1,24	2,92	2,15	0,77	-2,55	0,75	-2,36	-77,32	-122,71	-4,34	1,67	-6,00	-80,19	129,92	78,16
19 I	2,25	1,15	2,80	2,04	0,76	-2,57	0,87	-2,25	-76,47	-126,15	-1,40	4,12	-5,52	-81,70	132,79	77,33
II	2,39	0,67	2,80	2,13	0,67	-2,87	1,79	-2,39	-75,20	-125,04	1,01	5,80	-4,80	-86,10	134,93	76,12
III	2,42	0,62	2,59	2,14	0,45	-2,81	2,02	-2,42	-74,62	-124,18	2,00	6,95	-4,95	-85,96	133,51	75,62
IV	2,44	0,63	2,40	2,11	0,29	-3,04	2,45	-2,44	-72,29	-124,46	1,66	6,10	-4,44	-84,96	135,47	73,28
20 I	2,48	0,59	2,55	2,18	0,37	-3,61	2,95	-2,48	-69,98	-123,19	6,33	10,05	-3,72	-84,45	131,32	71,06
II	1,75	0,53	2,45	2,17	0,28	-7,16	5,93	-1,75	-76,43	-133,53	6,59	10,27	-3,68	-96,51	147,02	77,65
III	1,17	-0,18	2,52	2,16	0,36	-8,36	7,18	-1,17	-78,76	-137,38	8,81	12,03	-3,22	-100,36	150,16	80,04
IV	1,07	-0,74	2,55	2,24	0,32	-10,27	9,52	-1,07	-83,41	-146,72	6,27	9,69	-3,42	-107,37	164,42	84,66
21 I	1,11	0,16	2,98	2,81	0,17	-11,43	9,40	-1,11	-82,59	-149,79	5,09	8,92	-3,83	-107,32	169,44	83,76
II	1,27	0,71	2,85	2,66	0,19	-8,56	6,27	-1,27	-76,82	-142,84	4,11	6,84	-2,73	-104,52	166,43	77,98
III	1,72	1,46	2,82	2,61	0,21	-8,14	5,59	-1,72	-76,32	-139,40	3,57	6,64	-3,06	-103,09	162,59	77,47
IV	1,86	1,21	3,16	2,76	0,40	-6,90	4,38	-1,86	-70,28	-135,17	3,28	7,10	-3,82	-101,00	162,60	71,49
22 I	1,54	0,70	2,70	2,28	0,42	-5,37	3,51	-1,54	-66,84	-131,07	0,29	2,58	-2,29	-92,90	156,85	68,11
II	1,53	0,75	3,10	2,52	0,58	-4,41	2,09	-1,53	-63,14	-126,84	-2,87	-0,88	-1,98	-85,37	151,93	64,38
III	1,38	0,90	3,27	2,60	0,67	-3,69	0,90	-1,38	-58,08	-121,33	-3,80	-2,26	-1,54	-78,07	145,12	59,27
IV	1,49	2,48	3,01	2,39	0,62	-4,85	0,85	-1,49	-59,54	-122,47	-6,37	-3,90	-2,48	-78,32	147,62	60,71

CUENTAS FINANCIERAS Operaciones financieras netas (a)

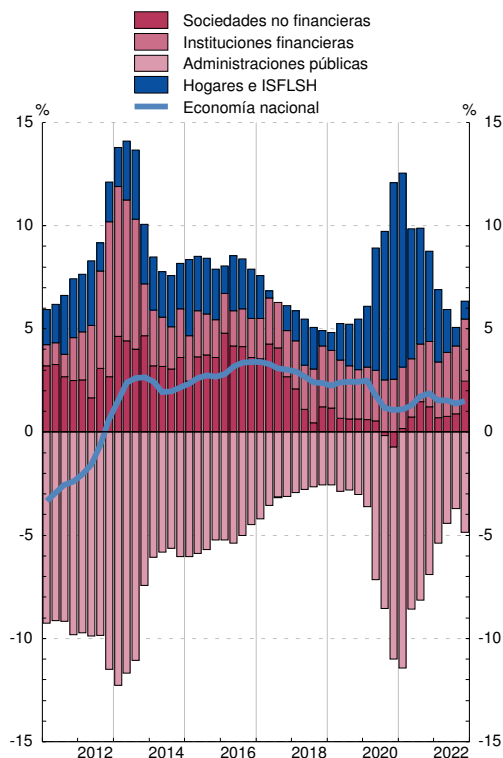

CUENTAS FINANCIERAS Activos financieros netos

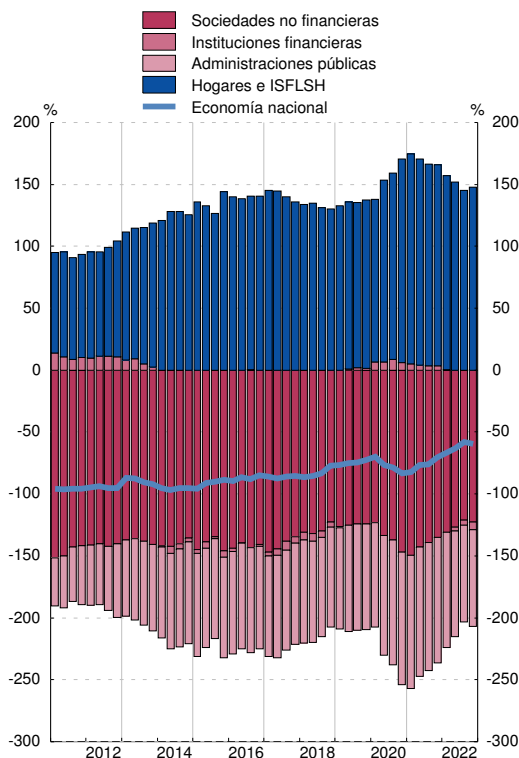

(a) En el cómputo de los ratios trimestrales se utilizan los flujos acumulados de los últimos cuatro trimestres de las operaciones financieras netas y del PIB.

2. PRINCIPALES INDICADORES ECONÓMICOS

2.8 Precios y tipos de interés (antiguo indicador de convergencia)

	Precios (a)			Tipos de interés (b)		
	Zona del euro T12,12	España T12,12	Diferencia	Zona del euro (c)	España (c)	Diferencia
	1	2	3 = 2-1	4	5	6 = 5-4
14	0,4	-0,2	-0,6	2,3	2,7	0,4
15	0,2	-0,6	-0,8	1,3	1,7	0,5
16	0,2	-0,3	-0,6	0,9	1,4	0,5
17	1,5	2,0	0,5	1,2	1,6	0,4
18	1,8	1,7	-0,0	1,3	1,4	0,2
19	1,2	0,8	-0,4	0,6	0,7	0,1
20	0,3	-0,3	-0,6	0,2	0,4	0,2
20 Mar	1,1	0,7	-0,4	0,4	0,4	0,1
Abr	1,0	0,5	-0,5	0,3	0,4	0,1
May	0,9	0,3	-0,6	0,3	0,4	0,1
Jun	0,8	0,3	-0,6	0,3	0,4	0,1
Jul	0,8	0,1	-0,6	0,3	0,4	0,1
Ago	0,7	0,0	-0,6	0,3	0,4	0,1
Sep	0,6	-0,0	-0,6	0,3	0,4	0,1
Oct	0,5	-0,1	-0,6	0,3	0,4	0,2
Nov	0,4	-0,2	-0,6	0,3	0,4	0,2
Dic	0,3	-0,3	-0,6	0,2	0,4	0,2
21 Ene	0,2	-0,4	-0,6	0,2	0,3	0,2
Feb	0,2	-0,5	-0,7	0,2	0,3	0,2
Mar	0,2	-0,4	-0,6	0,2	0,3	0,2
Abr	0,4	-0,2	-0,5	0,1	0,3	0,2
May	0,5	0,1	-0,4	0,1	0,3	0,1
Jun	0,6	0,3	-0,3	0,1	0,3	0,1

PRECIOS

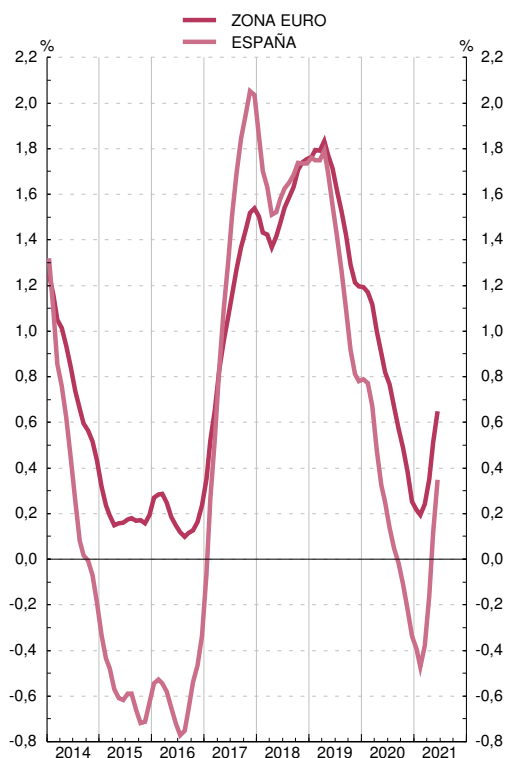

TIPOS DE INTERÉS

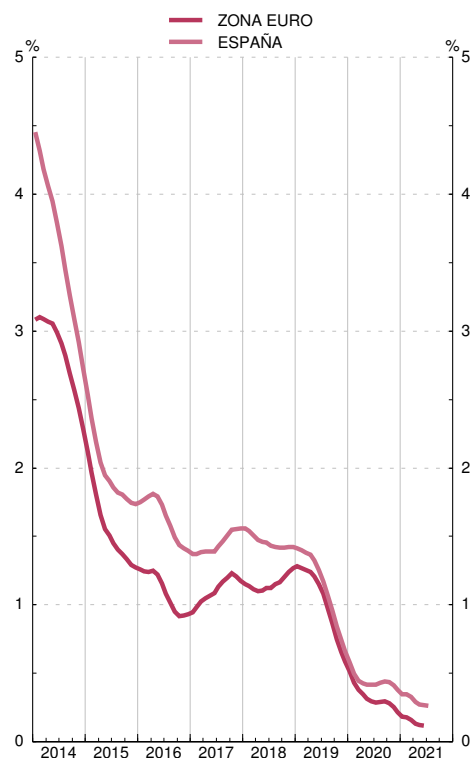

Fuente: Eurostat, Instituto Nacional de Estadística, Banco Central Europeo y Banco de España.

(a) Los IPC utilizados en las columnas 1 y 2 son: antes de diciembre de 1995, IPC nacionales. Desde diciembre de 1995 hasta noviembre de 1996, índices transitorios de precios de consumo. Desde diciembre de 1996, índices armonizados de precios de consumo.

(b) Tipo de interés de los bonos a diez años, que se utilizó para medir la convergencia de tipos de interés. Para España véase también la columna 11 del cuadro 2.10 de este Boletín.

Para los datos de los IPC y tipos de interés por países véanse los cuadros 26.15 y 26.23 de este Boletín, respectivamente.

(c) Media de los últimos doce meses.

2. PRINCIPALES INDICADORES ECONÓMICOS

2.9 Déficit y deuda (pasivos) de las Administraciones Públicas (a)

Notificaciones enviadas a la Comisión Europea

Millones de euros y porcentaje

	1	2	3	4	5	Diferencia respecto a valores de referencia		
						Déficit	Deuda	
						6=4-3 puntos	7=5-60 puntos	
		Déficit	Deuda	PIB pm	Déficit % del PIB	Deuda % del PIB		
00		7 520	374 557	647 851	1,2	57,8	-1,8	-2,2
01		3 189	378 883	700 993	0,5	54,0	-2,5	-6,0
02		2 374	384 145	749 552	0,3	51,2	-2,7	-8,8
03		3 009	382 775	802 266	0,4	47,7	-2,6	-12,3
04		941	389 888	859 437	0,1	45,4	-2,9	-14,6
05		-11 421	393 479	927 357	-1,2	42,4	-4,2	-17,6
06		-21 322	392 132	1 003 823	-2,1	39,1	-5,1	-20,9
07		-20 287	384 662	1 075 539	-1,9	35,8	-4,9	-24,2
08		50 731	440 621	1 109 541	4,6	39,7	1,6	-20,3
09		120 576	569 535	1 069 323	11,3	53,3	8,3	-6,7
10		102 193	649 153	1 072 709	9,5	60,5	6,5	0,5
11		103 606	743 043	1 063 763	9,7	69,9	6,7	9,9
12		119 100	927 813	1 031 104	11,6	90,0	8,6	30,0
13		76 838	1 025 655	1 020 677	7,5	100,5	4,5	40,5
14		63 097	1 084 846	1 032 608	6,1	105,1	3,1	45,1
15		57 235	1 113 661	1 078 092	5,3	103,3	2,3	43,3
16		47 893	1 145 050	1 114 420	4,3	102,7	1,3	42,7
17		36 228	1 183 412	1 162 492	3,1	101,8	0,1	41,8
18		31 224	1 208 861	1 203 859	2,6	100,4	-0,4	40,4
19		38 116	1 223 355	1 245 513	3,1	98,2	0,1	38,2
20		113 199	1 345 786	1 117 989	10,1	120,4	7,1	60,4
21	P	82 946	1 427 238	1 206 842	6,9	118,3	3,9	58,3

DÉFICIT PDE

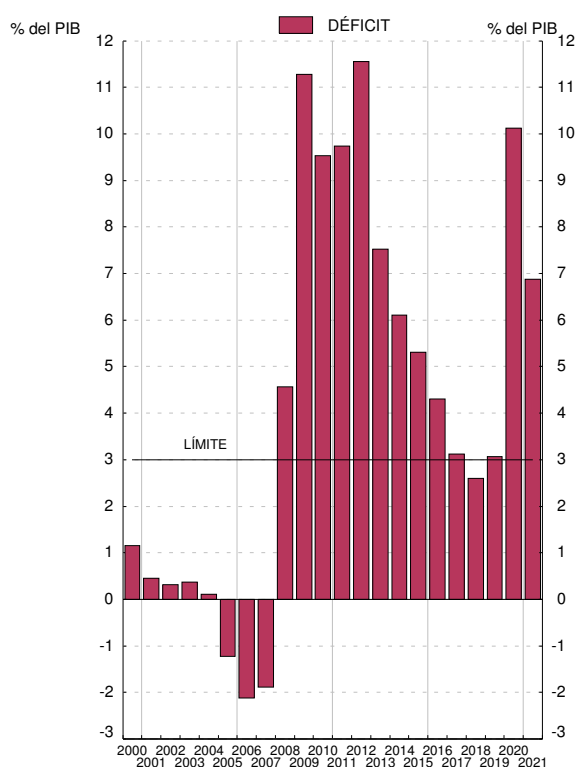

DEUDA PDE

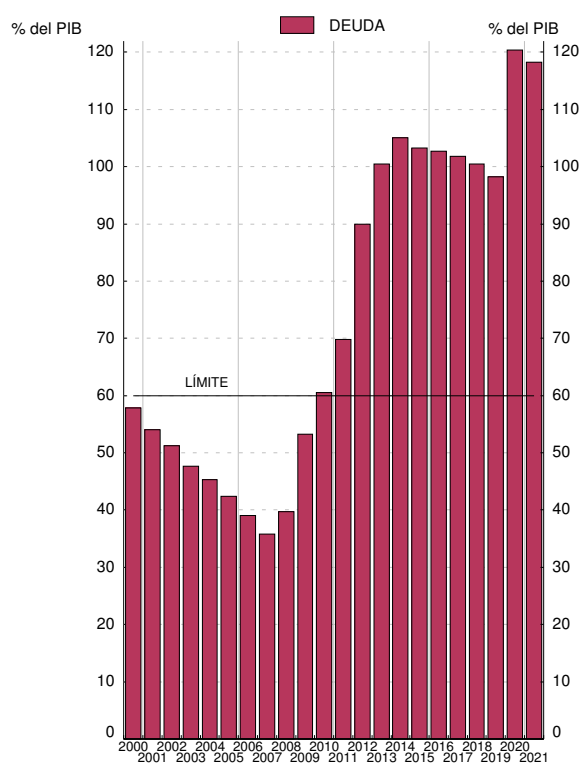

Fuentes: Déficit: Ministerio de Hacienda y Administraciones Públicas; Deuda: Banco de España; PIB pm: Instituto Nacional de Estadística.

a. Los datos recogidos en este cuadro corresponden a los que las autoridades españolas envían a la Comisión Europea dos veces al año (antes del 1 de abril y antes del 1 de octubre) en el marco del Protocolo sobre Déficit Excesivo / Pacto de Estabilidad y Crecimiento (Reglamento 479/2009, revisado por el Reglamento 679/2010; Resolución 97/C 236/01; Reglamento 1466/97 revisado por el Reglamento 1055/2005, y Reglamento 1467/97 revisado por el Reglamento 1056/2005). Los datos corresponden al cuestionario enviado a finales de septiembre de 2022 (Véanse también los cuadros 11.3 y 11.12 a 11.13).

2. PRINCIPALES INDICADORES ECONÓMICOS

2.10 Tipos de interés

Porcentajes

Operaciones de política monetaria: Subastas principales de financiación (a)	Entidades de crédito. Nuevas operaciones (CBE 1/2010)						Mercados secundarios de valores			
	Préstamos y créditos			Depósitos			Letras del Tesoro a 1 año	Bonos y obligaciones del Estado		
	Tipo sintético	Tipo sintético Hogares e ISFLSH	Tipo sintético Sociedades no financieras	Tipo sintético	Tipo sintético Hogares e ISFLSH	Tipo sintético Sociedades no financieras		A 3 años	A 10 años criterio de convergencia	
	1	2	3	4	5	6	7	8	9	10
19	0,00	2,34	3,27	2,08	0,04	0,04	0,06	-0,41	-0,28	0,66
20	0,00	2,17	2,91	1,97	0,01	0,02	-0,01	-0,41	-0,29	0,38
21	0,00	2,11	2,66	1,91	0,02	0,02	0,02	-0,55	-0,44	0,35
22	2,50	2,53	3,14	2,34	0,04	0,03	0,08	0,78	1,24	2,18
22 Mar	0,00	1,77	2,60	1,52	0,02	0,02	0,01	-0,48	0,20	1,22
22 Abr	0,00	1,96	2,72	1,74	0,02	0,02	0,01	-0,23	0,67	1,69
22 May	0,00	1,94	2,78	1,66	0,02	0,02	0,02	0,08	0,98	2,04
22 Jun	0,00	2,08	2,82	1,84	0,03	0,02	0,05	0,63	1,58	2,63
22 Jul	0,50	2,37	2,95	2,20	0,02	0,02	0,04	0,67	1,15	2,31
22 Ago	0,50	2,28	3,26	1,99	0,03	0,02	0,04	0,84	1,15	2,15
22 Sep	1,25	2,88	3,38	2,71	0,05	0,03	0,10	1,73	2,04	2,92
22 Oct	2,00	3,62	3,78	3,58	0,06	0,04	0,14	2,18	2,39	3,29
22 Nov	2,00	3,65	3,93	3,55	0,10	0,07	0,21	2,39	2,40	3,07
22 Dic	2,50	3,86	4,12	3,80	0,13	0,08	0,28	2,47	2,53	3,09
23 Ene	2,50	4,44	4,48	4,42	0,14	0,10	0,30	2,85	2,77	3,20
23 Feb	3,00	4,53	4,71	4,47	0,19	0,13	0,37	2,99	2,98	3,39
23 Mar	3,50	-	-	-	-	-	-	3,02	3,05	3,43

MERCADO INTERBANCARIO

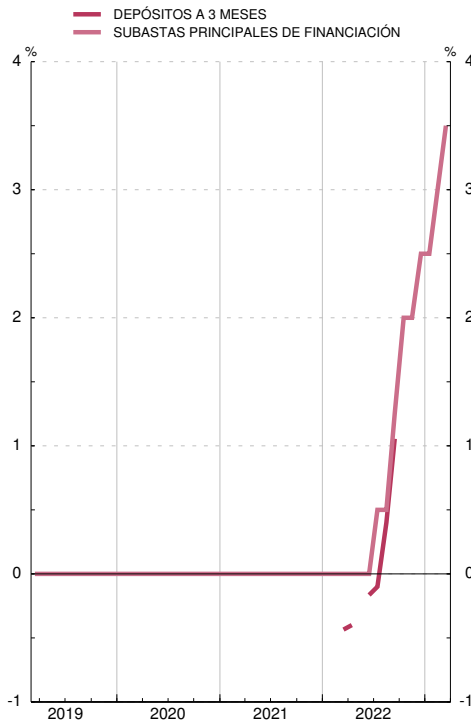

MERCADO DE VALORES

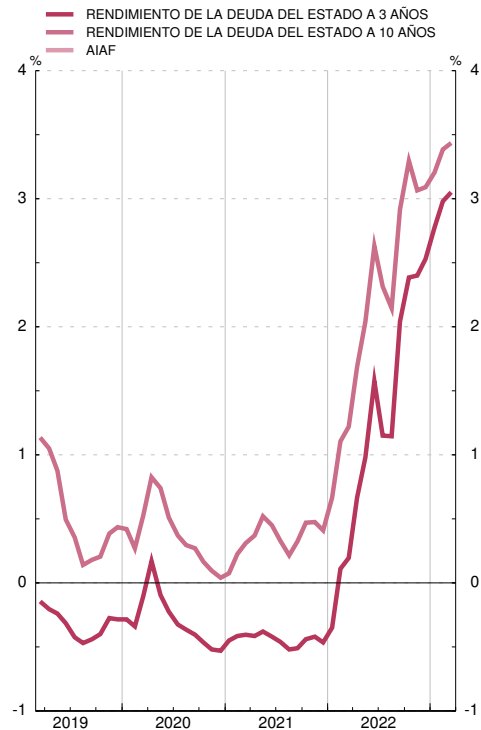

(a) Hasta mayo de 1990 recoge el tipo medio de las subastas de PRM. Desde esa fecha y hasta diciembre de 1998, el de la subasta decenal de adquisiciones temporales de certificados del Banco de España. A partir de enero de 1999, el tipo de las operaciones principales de financiación del Eurosistema.

2. PRINCIPALES INDICADORES ECONÓMICOS

2.11 Índices de competitividad de España

■ Serie representada gráficamente.

Base 1999 I=100

	Total (a) con precios de consumo frente a:			Componente nominal (b) frente a:		
	1 Zona del euro	2 Unión Europea (UE 27)	3 Países desarrollados	4 Unión Europea (UE 27)	5 Países desarrollados	
19						
20	107,3	105,0	109,0	101,3	101,1	
21	106,5	104,3	108,4	101,6	101,4	
22	107,1	104,7	108,9	101,6	101,4	
	107,0	104,4	108,0	101,8	100,1	
21 Nov	107,8	105,4	109,0	101,7	100,7	
Dic	108,7	106,3	109,8	101,7	100,7	
22 Ene	107,4	104,7	108,3	101,6	100,5	
Feb	107,2	104,6	108,4	101,6	100,7	
Mar	108,9	106,6	110,1	101,9	100,2	
Abr	107,9	105,2	108,7	101,7	100,1	
May	107,8	105,2	108,7	101,8	100,2	
Jun	109,1	106,5	110,2	101,8	100,4	
Jul	108,2	105,5	108,6	101,9	99,7	
Ago	107,7	104,9	107,9	101,9	99,5	
Sep	106,0	103,4	106,9	101,9	99,8	
Oct	104,4	102,1	105,6	102,1	99,9	
Nov	104,3	101,7	105,7	101,9	100,2	
Dic	104,7	102,0	106,3	101,9	100,5	
23 Ene	104,6	101,5	106,5	101,9	100,9	
Feb	104,7	101,6	106,7	101,9	100,9	
Mar	104,8	101,7	107,0	101,8	100,9	
Abr	101,8	101,2	

ÍNDICES DE COMPETITIVIDAD DE ESPAÑA

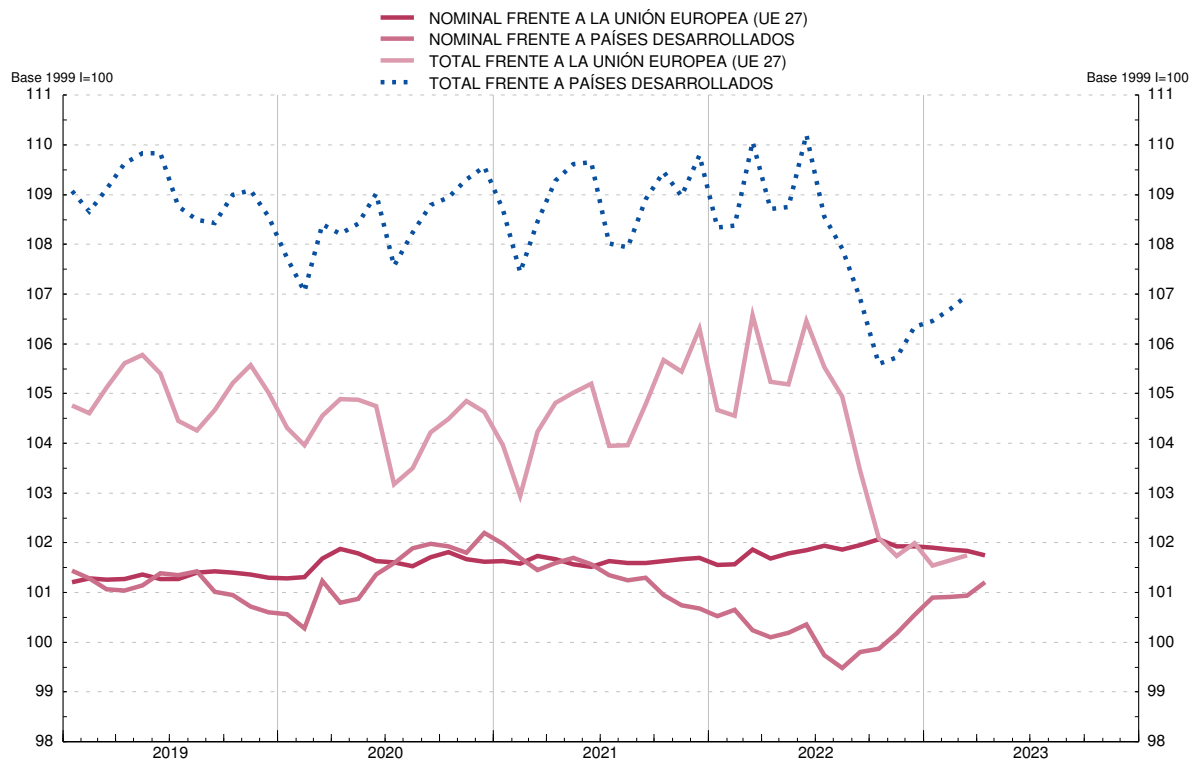

(a) Resultado de multiplicar el componente precios (precios relativos de España: relación entre el índice de precios de España y el de los países del grupo correspondiente) por el componente nominal. La caída del índice refleja mejoras de la competitividad.

(b) Media geométrica calculada con el sistema de doble ponderación a partir de las cifras del comercio exterior de manufacturas y de servicios correspondientes al período 1995-2018.

CAPÍTULO 3 CUENTAS FINANCIERAS E INDICADORES COMPLEMENTARIOS

3. CUENTAS FINANCIERAS (SEC 2010)

3.1 Economía nacional Balance financiero

■ Serie representada gráficamente.

miles de millones de euros

	Activos financieros netos	Activos financieros						Pasivos					
		Total	Principales instrumentos					Total	Principales instrumentos				
			Efectivo y depósitos	Valores representativos de deuda	Préstamos	Participaciones en el capital y en fondos de inversión	Sistemas de seguros y de pensiones		Efectivo y depósitos	Valores representativos de deuda	Préstamos	Participaciones en el capital y en fondos de inversión	Sistemas de seguros y de pensiones
1	2	3	4	5	6	7	8	9	10	11	12	13	
18	-931	10 256	2 253	1 314	2 086	3 392	389	11 186	2 672	1 723	2 255	3 363	381
19	-900	10 725	2 278	1 355	2 126	3 707	417	11 625	2 644	1 837	2 255	3 678	411
20	-932	11 393	2 710	1 546	2 202	3 674	423	12 325	3 144	1 992	2 339	3 646	415
21	-848	12 106	2 988	1 591	2 273	3 896	428	12 954	3 414	2 022	2 394	3 804	420
22	-790	11 851	2 753	1 521	2 297	3 861	372	12 641	3 227	1 801	2 396	3 835	370
19 /	-930	10 481	2 291	1 350	2 104	3 498	404	11 411	2 689	1 785	2 268	3 467	398
II	-923	10 590	2 288	1 370	2 121	3 535	418	11 513	2 672	1 830	2 271	3 500	412
III	-923	10 612	2 266	1 372	2 115	3 576	426	11 534	2 623	1 863	2 269	3 532	420
IV	-900	10 725	2 278	1 355	2 126	3 707	417	11 625	2 644	1 837	2 255	3 678	411
20 /	-865	10 614	2 415	1 342	2 135	3 483	396	11 479	2 768	1 823	2 265	3 439	390
II	-894	11 105	2 688	1 462	2 195	3 525	410	11 999	3 070	1 941	2 326	3 483	403
III	-902	11 117	2 693	1 509	2 185	3 502	414	12 018	3 089	1 983	2 318	3 451	406
IV	-932	11 393	2 710	1 546	2 202	3 674	423	12 325	3 144	1 992	2 339	3 646	415
21 /	-915	11 561	2 806	1 559	2 205	3 783	423	12 476	3 236	1 999	2 350	3 731	415
II	-889	11 843	2 899	1 577	2 258	3 870	424	12 732	3 318	2 015	2 416	3 793	416
III	-897	11 882	2 930	1 578	2 254	3 848	423	12 779	3 345	2 028	2 393	3 773	415
IV	-848	12 106	2 988	1 591	2 273	3 896	428	12 954	3 414	2 022	2 394	3 804	420
22 /	-828	12 010	3 002	1 577	2 267	3 854	408	12 838	3 459	1 945	2 387	3 770	402
II	-802	12 105	3 079	1 543	2 303	3 825	387	12 908	3 550	1 854	2 420	3 767	382
III	-756	12 078	3 078	1 524	2 304	3 782	374	12 834	3 531	1 816	2 425	3 704	370
IV	-790	11 851	2 753	1 521	2 297	3 861	372	12 641	3 227	1 801	2 396	3 835	370

ACTIVOS FINANCIEROS
Porcentaje del PIB

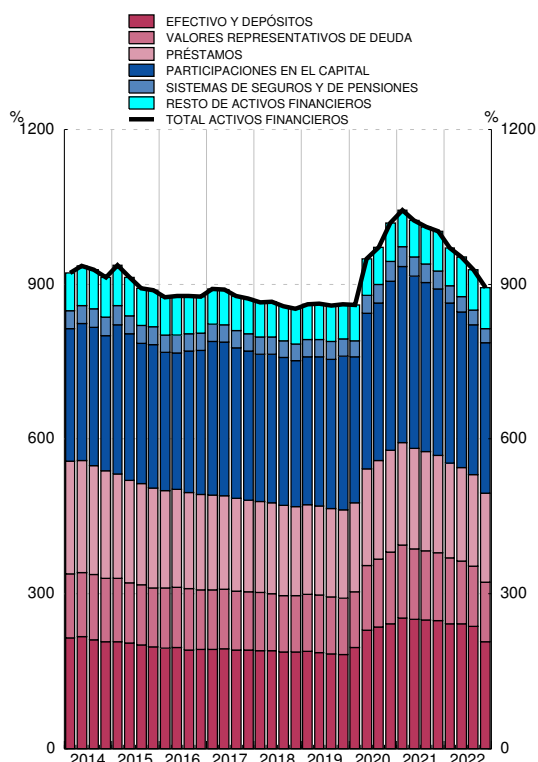

PASIVOS
Porcentaje del PIB

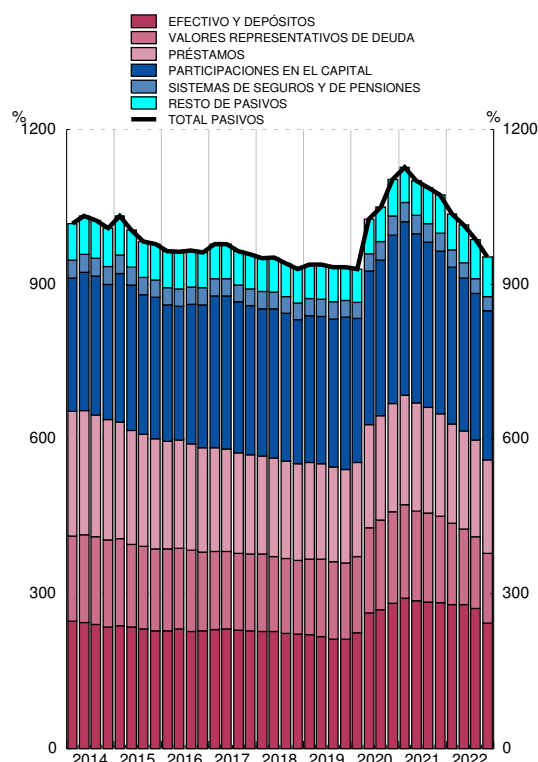

Fuente: CFEE (BE).

3. CUENTAS FINANCIERAS (SEC 2010)

3.2 Economía nacional Cuenta de operaciones financieras

■ Serie representada gráficamente.

millones de euros

	Operaciones financieras netas	Adquisiciones netas de activos financieros						Pasivos netos contraídos					
		Total	Principales instrumentos					Total	Principales instrumentos				
			Efectivo y depósitos	Valores representativos de deuda	Préstamos	Participaciones en el capital y en fondos de inversión	Sistemas de seguros y de pensiones		Efectivo y depósitos	Valores representativos de deuda	Préstamos	Participaciones en el capital y en fondos de inversión	Sistemas de seguros y de pensiones
1	2	3	4	5	6	7	8	9	10	11	12	13	
18	28 417	226 611	42 207	24 562	19 051	118 171	-1 575	198 194	24 509	26 974	20 702	104 307	-2 942
19	30 452	108 172	23 699	-16 446	52 426	35 396	10 651	77 720	-29 683	43 056	12 533	37 055	11 198
20	11 923	752 949	437 825	174 363	93 324	63 162	-1 592	741 026	507 393	126 595	92 720	26 475	-2 725
21	22 435	625 497	263 375	74 637	80 720	90 878	2 165	603 062	258 781	83 831	70 038	58 350	2 949
22	19 744	38 184	-237 831	138 383	28 575	9 613	-7 088	18 440	-189 968	64 812	6 393	23 856	-1 713
19 /	33	79 019	37 348	10 919	18 887	1 337	4 371	78 986	15 590	30 936	12 128	9 695	5 596
II	11 670	47 260	-2 592	-7 772	21 977	12 833	5 646	35 590	-15 725	5 922	7 007	7 081	5 537
III	9 105	-50 237	-24 281	-16 140	-5 263	20 933	879	-59 342	-52 121	8 339	-411	10 148	837
IV	9 644	32 130	13 224	-3 452	16 826	293	-245	22 486	22 573	-2 141	-6 191	10 130	-773
20 /	213	119 149	134 434	12 462	12 675	17 363	-7 872	118 936	122 826	30 124	13 243	4 002	-7 476
II	1 556	449 547	274 510	96 911	62 429	19 346	2 347	447 991	304 349	78 335	62 216	9 641	1 608
III	1 951	61 585	9 345	37 471	-4 580	15 512	331	59 634	21 891	22 543	-5 316	6 718	273
IV	8 203	122 667	19 536	27 520	22 800	10 942	3 603	114 464	58 328	-4 407	-22 577	6 114	2 870
21 /	539	124 522	91 739	31 076	-679	33 075	1 842	123 983	88 345	38 059	11 648	14 338	1 745
II	4 041	245 313	94 102	21 799	57 089	35 940	605	241 272	82 657	28 283	68 529	24 646	811
III	7 483	67 251	23 846	-1 289	1 228	9 848	-2 252	59 768	20 355	9 370	-17 682	9 218	-1 900
IV	10 372	188 411	53 688	23 051	23 083	12 016	1 970	178 039	67 425	8 119	7 542	10 148	2 293
22 /	-2 822	28 734	13 313	51 864	-6 377	5 127	-3 370	31 556	42 833	12 311	-6 597	7 708	-1 920
II	4 474	198 950	70 080	43 026	33 649	6 883	-1 044	194 476	84 986	16 809	32 966	8 733	318
III	5 940	47 231	-4 804	30 842	-3 206	54	-2 261	41 291	-22 922	31 750	2 974	3 320	-581
IV	12 152	-236 730	-316 420	12 652	4 509	-2 451	-413	-248 882	-294 865	3 943	-22 948	4 095	470

ADQUISICIÓN NETA DE ACTIVOS FINANCIEROS
Tasa de variación interanual y sus contribuciones (a)

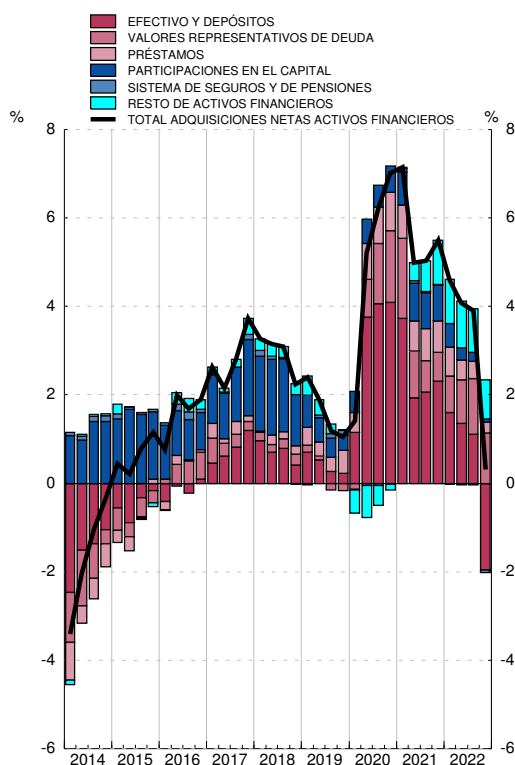

PASIVOS NETOS CONTRAÍDOS
Tasa de variación interanual y sus contribuciones (b)

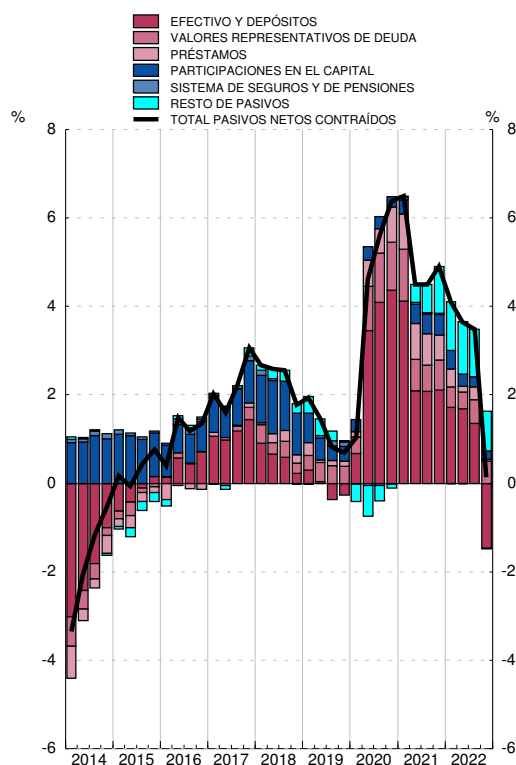

Fuente: CFEE (BE).

a. La tasa de variación interanual se calcula como: Total de adquisiciones netas de activos financieros / Saldo de activos financieros al inicio del periodo.

b. La tasa de variación interanual se calcula como: Total de pasivos netos contraídos / Saldo de pasivos al inicio del periodo.

3. CUENTAS FINANCIERAS (SEC 2010)

3.3 Sociedades no financieras Balance financiero

■ Serie representada gráficamente.

miles de millones de euros

	Activos financieros netos	Activos financieros						Pasivos					
		Total	Principales instrumentos					Total	Principales instrumentos				
			Efectivo y depósitos	Préstamos	Acciones cotizadas	Acciones no cotizadas y otras participaciones en el capital	Créditos comerciales		Valores representativos de deuda	Préstamos	Acciones cotizadas	Acciones no cotizadas y otras participaciones en el capital	Créditos comerciales
1	2	3	4	5	6	7	8	9	10	11	12	13	
18	-1 477	2 623	272	376	201	1 231	395	4 101	102	1 043	436	2 066	385
19	-1 550	2 818	287	402	237	1 342	390	4 368	119	1 042	517	2 238	381
20	-1 640	2 802	325	404	210	1 325	366	4 442	131	1 074	487	2 312	365
21	-1 631	2 985	354	451	245	1 301	437	4 617	143	1 118	524	2 335	423
22	-1 625	3 059	350	454	230	1 346	480	4 684	118	1 122	468	2 436	470
19 /	-1 535	2 691	286	392	223	1 246	400	4 225	112	1 055	486	2 105	396
II	-1 535	2 707	287	387	222	1 271	399	4 242	112	1 047	487	2 126	394
III	-1 535	2 728	287	392	231	1 286	389	4 263	120	1 053	497	2 137	385
IV	-1 550	2 818	287	402	237	1 342	390	4 368	119	1 042	517	2 238	381
20 /	-1 522	2 698	291	397	179	1 332	356	4 220	112	1 052	394	2 241	350
II	-1 562	2 700	326	394	185	1 310	334	4 262	122	1 080	425	2 240	325
III	-1 572	2 710	327	399	184	1 295	359	4 283	126	1 078	422	2 233	354
IV	-1 640	2 802	325	404	210	1 325	366	4 442	131	1 074	487	2 312	365
21 /	-1 660	2 809	321	410	224	1 339	351	4 468	134	1 081	502	2 338	344
II	-1 653	2 885	331	439	234	1 350	355	4 538	137	1 116	515	2 351	347
III	-1 638	2 905	333	452	239	1 307	398	4 543	139	1 115	516	2 315	387
IV	-1 631	2 985	354	451	245	1 301	437	4 617	143	1 118	524	2 335	423
22 /	-1 623	2 929	344	453	232	1 307	407	4 552	139	1 119	490	2 331	400
II	-1 612	2 979	349	461	226	1 332	420	4 591	123	1 132	480	2 366	413
III	-1 579	2 996	353	469	210	1 336	443	4 574	118	1 150	432	2 361	436
IV	-1 625	3 059	350	454	230	1 346	480	4 684	118	1 122	468	2 436	470

ACTIVOS FINANCIEROS
Porcentaje del PIB

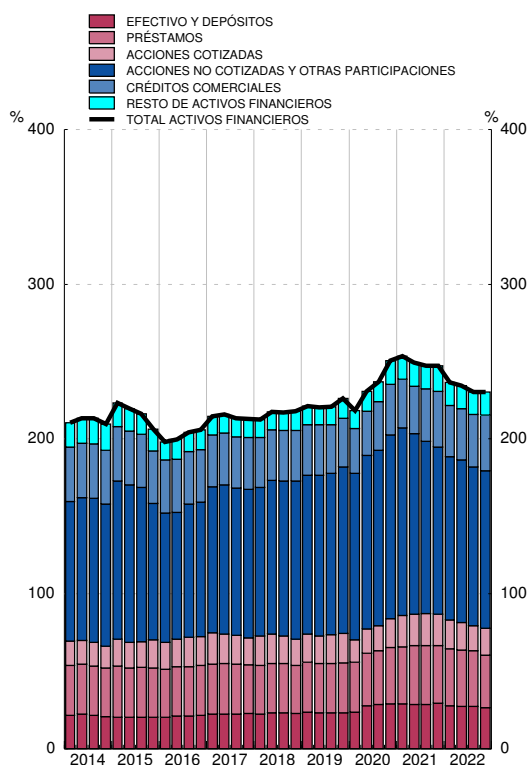

PASIVOS
Porcentaje del PIB

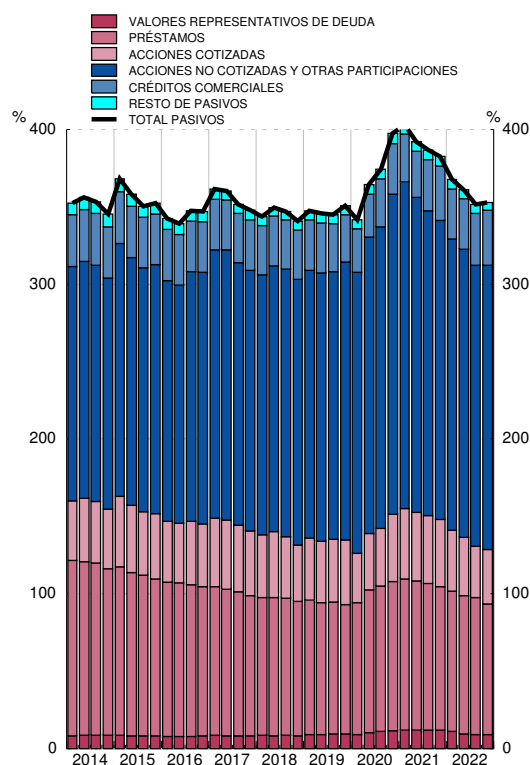

Fuente: CFEE (BE).

3. CUENTAS FINANCIERAS (SEC 2010)

3.4 Sociedades no financieras Cuenta de operaciones financieras

■ Serie representada gráficamente.

millones de euros

	Operaciones financieras netas	Adquisiciones netas de activos financieros						Pasivos netos contraídos					
		Total	Principales instrumentos					Total	Principales instrumentos				
			Efectivo y depósitos	Préstamos	Acciones cotizadas	Acciones no cotizadas y otras participaciones en el capital	Créditos comerciales		Valores representativos de deuda	Préstamos	Acciones cotizadas	Acciones no cotizadas y otras participaciones en el capital	Créditos comerciales
1	2	3	4	5	6	7	8	9	10	11	12	13	
18	14 908	111 279	9 456	8 959	-4 257	74 102	7 458	96 371	6 335	3 414	-17 755	88 284	6 121
19	7 905	49 124	14 882	28 230	7 150	-2 593	-4 536	41 218	14 467	10 084	5 714	22 310	-3 790
20	-8 262	33 927	39 914	6 094	-7 155	8 302	-24 251	42 189	11 006	37 212	1 286	30 745	-15 772
21	14 630	157 480	27 085	42 179	6 994	-12 414	70 739	142 851	13 679	43 449	13 642	13 629	57 380
22	32 892	91 373	-5 230	2 015	4 326	28 865	43 299	58 481	-6 638	3 360	-5 724	20 813	47 385
19 /	-11 126	26 859	13 728	16 849	-1 999	4 565	5 339	37 985	7 477	11 984	-156	10 686	11 324
II	1 432	1 799	988	-4 155	-706	5 734	-1 137	367	3 541	-5 774	-1 964	8 508	-2 027
III	5 972	5 716	33	4 954	9 546	1 816	-10 318	-256	4 640	7 648	6 125	-1 278	-9 698
IV	11 628	14 750	132	10 583	309	-14 709	1 580	3 122	-1 191	-3 773	1 709	4 394	-3 389
20 /	-11 763	-36 319	3 935	-3 656	-413	11 513	-33 855	-24 555	-580	9 567	4	6 662	-31 058
II	416	14 483	34 817	-2 624	-3 040	2 697	-22 622	14 068	5 159	29 466	804	9 218	-24 712
III	-2 374	32 863	1 732	6 827	-866	1 974	25 327	35 236	3 323	-92	1 094	8 755	28 224
IV	5 459	22 899	-570	5 546	-2 835	-7 881	6 899	17 440	3 104	-1 729	-617	6 110	11 774
21 /	-1 679	-11 555	-5 568	4 533	3 536	7 147	-15 170	-9 876	3 699	7 124	73	5 922	-21 161
II	6 862	63 675	10 543	29 167	3 871	4 314	4 514	56 813	3 048	37 072	8 668	4 400	2 547
III	6 502	42 103	1 631	12 946	3 205	-19 099	43 036	35 601	2 187	-1 118	6 225	-4 398	40 647
IV	2 944	63 257	20 479	-4 467	-3 617	-4 775	38 359	60 313	4 746	371	-1 324	7 704	35 347
22 /	-7 684	-27 868	-9 794	1 483	270	16 241	-29 564	-20 184	1 276	71	-69	4 985	-22 478
II	7 808	38 008	3 338	6 980	-2 521	8 898	13 225	30 200	-4 753	12 238	-4 896	9 855	12 153
III	8 594	35 593	2 780	7 313	512	6 840	22 062	26 999	-1 880	15 489	-742	3 790	23 170
IV	24 174	45 640	-1 555	-13 761	6 065	-3 114	37 576	21 466	-1 281	-24 438	-17	2 183	34 540

ADQUISICIÓN NETA DE ACTIVOS FINANCIEROS
Tasa de variación interanual y sus contribuciones (a)

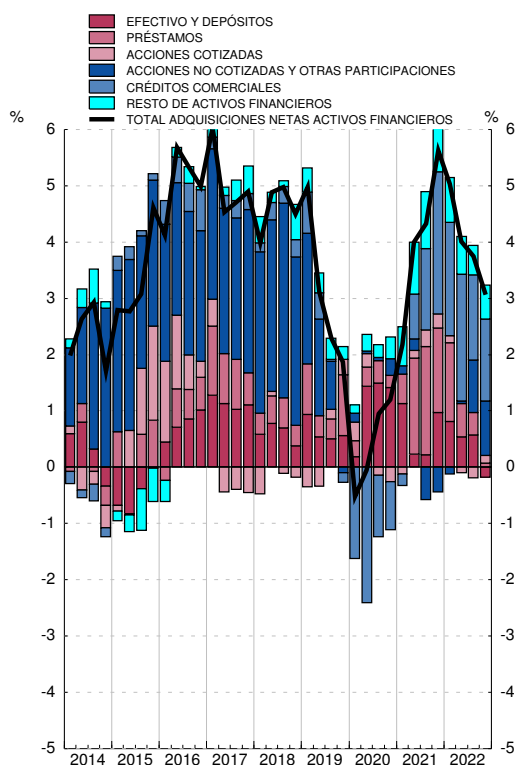

PASIVOS NETOS CONTRAÍDOS
Tasa de variación interanual y sus contribuciones (b)

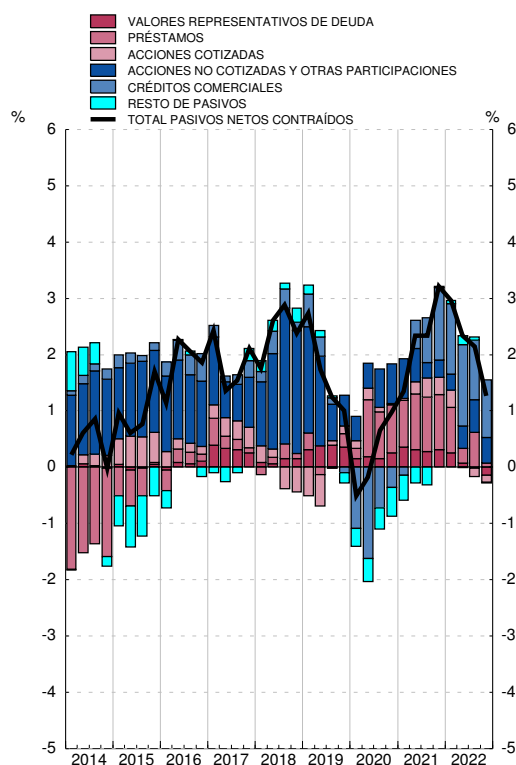

Fuente: CFEE (BE).

a. La tasa de variación interanual se calcula como: Total de adquisiciones netas de activos financieros / Saldo de activos financieros al inicio del periodo.

b. La tasa de variación interanual se calcula como: Total de pasivos netos contraídos / Saldo de pasivos al inicio del periodo.

3. CUENTAS FINANCIERAS (SEC 2010)

3.5 Instituciones financieras Balance financiero

■ Serie representada gráficamente.

miles de millones de euros

	1	Activos financieros						Pasivos						
		2	Principales instrumentos					8	Principales instrumentos					
			3	4	5	6	7		9	10	11	12	13	
		Total	Efectivo y depósitos	Valores representativos de deuda	Préstamos	Participaciones en el capital	Participaciones en fondos de inversión	Total	Efectivo y depósitos	Valores representativos de deuda	Participaciones en el capital	Participaciones en fondos de inversión	Sistemas de seguros y de pensiones	
18		-52	4 572	994	1 259	1 396	582	138	4 625	2 667	425	563	297	380
19		21	4 717	974	1 296	1 402	661	161	4 696	2 639	438	604	320	408
20		70	5 223	1 279	1 487	1 452	598	175	5 153	3 139	452	526	321	413
21		40	5 549	1 452	1 532	1 473	632	221	5 509	3 409	453	571	374	413
22		-85	5 172	1 162	1 456	1 483	614	177	5 256	3 222	420	580	352	362
19 /		-17	4 662	994	1 284	1 399	622	148	4 679	2 685	425	567	308	395
II		12	4 697	968	1 307	1 416	623	152	4 685	2 667	419	575	311	409
III		25	4 710	954	1 315	1 400	637	150	4 685	2 619	427	585	313	417
IV		21	4 717	974	1 296	1 402	661	161	4 696	2 639	438	604	320	408
20 /		78	4 782	1 073	1 284	1 419	590	141	4 704	2 764	424	516	288	387
II		77	5 122	1 252	1 399	1 461	591	156	5 045	3 065	441	516	302	400
III		101	5 135	1 257	1 446	1 444	582	162	5 034	3 084	444	491	306	404
IV		70	5 223	1 279	1 487	1 452	598	175	5 153	3 139	452	526	321	413
21 /		56	5 330	1 345	1 501	1 453	614	190	5 273	3 231	451	553	337	409
II		48	5 439	1 391	1 517	1 472	627	207	5 391	3 313	452	571	355	410
III		42	5 471	1 417	1 519	1 455	631	210	5 429	3 340	451	579	363	408
IV		40	5 549	1 452	1 532	1 473	632	221	5 509	3 409	453	571	374	413
22 /		4	5 526	1 451	1 519	1 468	630	207	5 523	3 454	424	584	365	394
II		-36	5 539	1 486	1 483	1 493	609	190	5 575	3 545	414	573	348	374
III		-49	5 508	1 458	1 463	1 484	608	182	5 557	3 526	411	569	343	363
IV		-85	5 172	1 162	1 456	1 483	614	177	5 256	3 222	420	580	352	362

ACTIVOS FINANCIEROS
Porcentaje del PIB

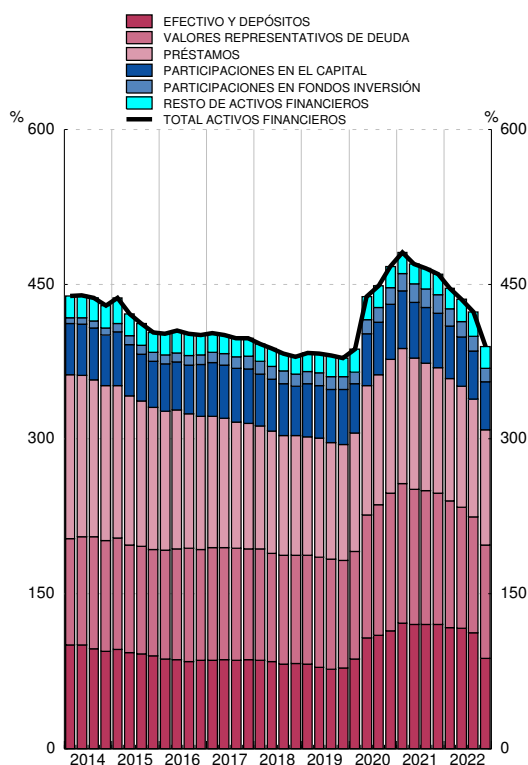

PASIVOS
Porcentaje del PIB

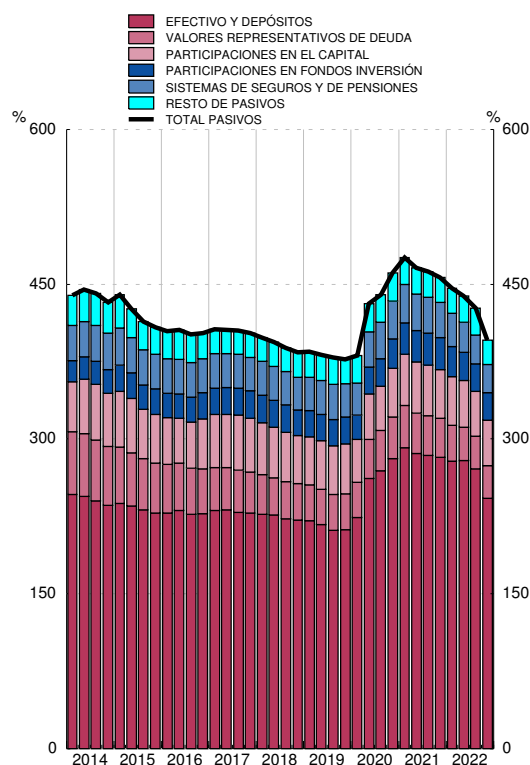

Fuente: CFEE (BE).

3. CUENTAS FINANCIERAS (SEC 2010)

3.6 Instituciones financieras Cuenta de operaciones financieras

■ Serie representada gráficamente.

millones de euros

	1	Adquisiciones netas de activos financieros						Pasivos netos contraídos					
		2	Principales instrumentos					8	Principales instrumentos				
			3	4	5	6	7		9	10	11	12	13
Operaciones financieras netas	Total	Efectivo y depósitos	Valores representativos de deuda	Préstamos	Participaciones en el capital	Participaciones en fondos de inversión	Total	Efectivo y depósitos	Valores representativos de deuda	Participaciones en el capital	Participaciones en fondos de inversión	Sistemas de seguros y de pensiones	
18	35 119	79 007	662	27 426	-12 485	53 433	4 850	43 888	24 264	-17 567	26 583	7 195	-2 981
19	29 914	10 090	-20 755	-13 432	14 771	17 917	8 860	-19 824	-29 852	7 059	10 268	-1 236	10 800
20	28 535	565 769	309 137	178 680	61 121	8 515	12 920	537 234	507 311	15 533	-8 486	2 931	-2 488
21	38 159	331 815	160 125	74 764	29 170	9 590	34 217	293 656	258 757	426	1 180	29 899	-1 491
22	39 930	-144 590	-291 843	126 953	15 320	-398	-18 864	-184 520	-190 135	-4 984	-1 879	10 646	-1 752
19 /	5 984	24 954	-789	9 607	3 184	-760	2 840	18 970	15 569	-1 176	1 229	-2 064	5 634
II	6 612	-49	-24 549	-7 186	21 194	3 911	2 008	-6 661	-15 786	-7 028	1 484	-947	5 517
III	6 804	-37 772	-16 365	-10 809	-14 579	8 296	-2 435	-44 576	-52 181	5 368	5 530	-228	414
IV	10 514	22 957	20 948	-5 044	4 973	6 470	6 447	12 443	22 547	9 896	2 025	2 002	-764
20 /	7 516	128 405	97 202	12 838	16 870	-391	-2 570	120 889	122 788	1 153	-1 003	-1 661	-7 378
II	3 798	321 839	180 097	94 101	44 659	593	5 678	318 041	304 321	6 508	-1 094	713	1 709
III	7 051	32 200	7 858	38 901	-13 294	2 312	2 989	25 149	21 872	310	-5 291	2 160	262
IV	10 170	83 325	23 981	32 840	12 885	6 001	6 824	73 155	58 330	7 562	-1 099	1 719	2 918
21 /	11 951	112 845	62 621	31 032	-1 149	-1 971	10 425	100 894	88 383	-1 708	1 126	7 217	-2 097
II	3 799	107 045	47 587	21 552	22 141	1 613	11 636	103 246	82 649	740	400	11 178	670
III	7 207	32 839	19 006	-1 231	-11 160	8 383	4 330	25 632	20 323	-1 005	-49	7 440	-2 181
IV	15 202	79 086	30 910	23 410	19 337	1 566	7 827	63 884	67 402	2 398	-297	4 064	2 117
22 /	7 277	47 263	-1 995	50 579	-5 416	-823	-4 422	39 986	42 800	-16 666	843	1 949	-1 773
II	9 742	95 907	29 997	38 374	24 575	-472	-3 110	86 165	84 932	595	1 184	2 590	134
III	10 379	-1 027	-30 979	28 979	-12 346	1 278	-4 671	-11 406	-22 982	4 380	-603	874	-759
IV	12 532	-286 733	-288 867	9 022	8 508	-380	-6 661	-299 265	-294 885	6 707	-3 303	5 233	646

ADQUISICIÓN NETA DE ACTIVOS FINANCIEROS
Tasa de variación interanual y sus contribuciones (a)

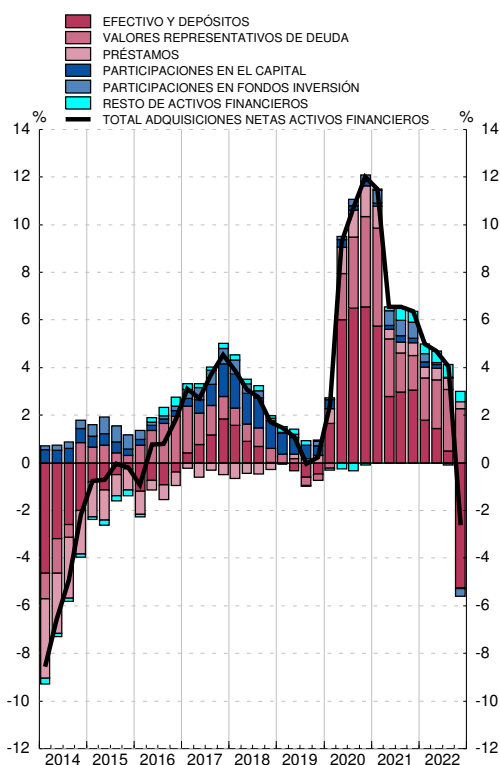

PASIVOS NETOS CONTRAÍDOS
Tasa de variación interanual y sus contribuciones (b)

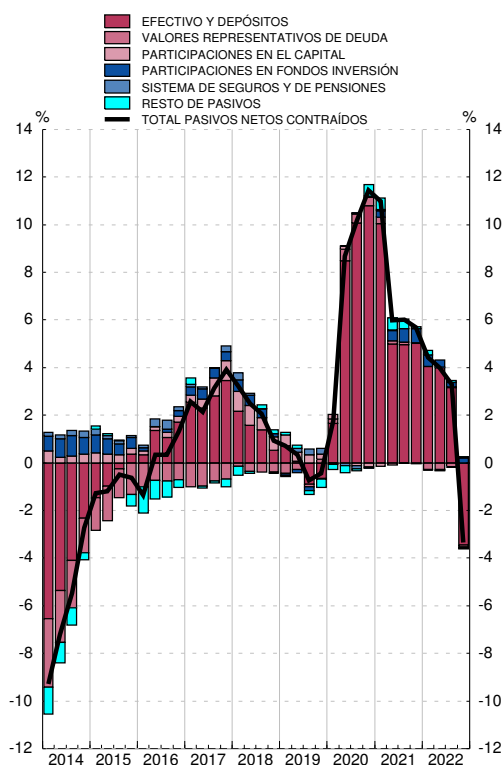

Fuente: CFEE (BE).

a. La tasa de variación interanual se calcula como: Total de adquisiciones netas de activos financieros / Saldo de activos financieros al inicio del periodo.

b. La tasa de variación interanual se calcula como: Total de pasivos netos contraídos / Saldo de pasivos al inicio del periodo.

3. CUENTAS FINANCIERAS (SEC 2010)

3.7 Administraciones Públicas Balance financiero

■ Serie representada gráficamente.

miles de millones de euros

	Activos financieros netos	Activos financieros						Pasivos				
		Total	Principales instrumentos					Total	Principales instrumentos			
			Efectivo y depósitos	Valores representativos de deuda	Préstamos	Participaciones en el capital y en fondos de inversión	Otras cuentas pendientes de cobro		Valores representativos de deuda	Préstamos	Créditos comerciales	Otras cuentas pendientes de pago
1	2	3	4	5	6	7	8	9	10	11	12	
18	-965	739	108	21	314	187	109	1 704	1 197	393	11	97
19	-1 058	746	101	30	323	185	107	1 804	1 281	405	12	98
20	-1 200	780	115	27	346	186	106	1 980	1 409	452	9	103
21	-1 219	845	148	28	350	196	123	2 063	1 426	473	11	144
22	-1 039	895	163	32	361	202	137	1 934	1 262	482	11	168
19 /	-994	756	124	32	313	179	108	1 750	1 248	396	9	90
II	-1 057	762	123	32	318	181	108	1 819	1 299	405	10	98
III	-1 063	768	128	29	322	186	103	1 831	1 315	406	9	92
IV	-1 058	746	101	30	323	185	107	1 804	1 281	405	12	98
20 /	-1 043	761	126	29	319	188	99	1 805	1 286	409	9	93
II	-1 129	806	146	30	340	189	101	1 935	1 378	432	8	110
III	-1 149	804	144	29	342	189	100	1 952	1 412	432	9	92
IV	-1 200	780	115	27	346	186	106	1 980	1 409	452	9	103
21 /	-1 189	802	142	28	342	190	101	1 991	1 415	463	7	97
II	-1 210	830	159	27	348	191	105	2 040	1 426	477	7	119
III	-1 212	840	165	28	347	193	107	2 051	1 438	476	8	120
IV	-1 219	845	148	28	350	196	123	2 063	1 426	473	11	144
22 /	-1 151	854	157	30	347	201	120	2 005	1 383	472	8	132
II	-1 085	884	172	31	349	205	127	1 969	1 317	479	9	154
III	-1 016	923	200	32	351	209	132	1 939	1 287	476	10	155
IV	-1 039	895	163	32	361	202	137	1 934	1 262	482	11	168

ACTIVOS FINANCIEROS
Porcentaje del PIB

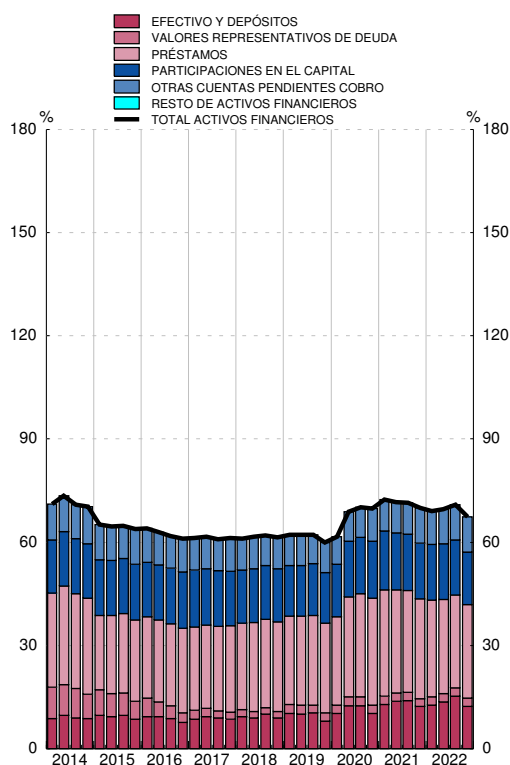

PASIVOS
Porcentaje del PIB

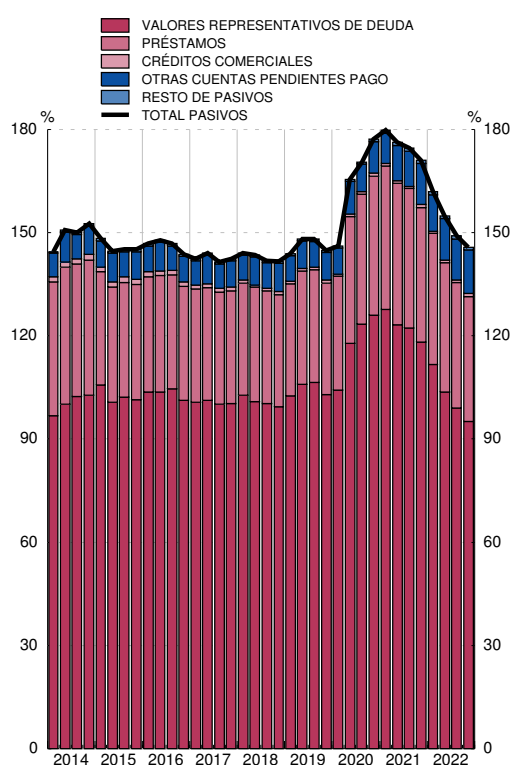

Fuente: CFEE (BE).

3. CUENTAS FINANCIERAS (SEC 2010)

3.8 Administraciones Públicas Cuenta de operaciones financieras

■ Serie representada gráficamente.

millones de euros

	Operaciones financieras netas	Adquisiciones netas de activos financieros						Pasivos netos contraídos				
		Total	Principales instrumentos					Total	Principales instrumentos			
			Efectivo y depósitos	Valores representativos de deuda	Préstamos	Participaciones en el capital y en fondos de inversión	Otras cuentas pendientes de cobro		Valores representativos de deuda	Préstamos	Créditos comerciales	Otras cuentas pendientes de pago
1	2	3	4	5	6	7	8	9	10	11	12	
18	-30 669	25 460	8 144	-3 040	22 576	123	-2 344	56 128	38 206	11 627	-2 188	8 657
19	-37 855	-1 715	-7 821	-1 263	9 425	-512	-1 543	36 141	21 530	12 309	970	1 159
20	-114 799	36 539	14 508	-2 897	26 109	132	-1 314	151 338	100 055	49 837	-2 307	4 336
21	-83 258	59 846	32 622	1 194	9 372	-785	17 443	143 104	69 726	26 490	1 209	41 504
22	-64 400	46 420	15 297	6 028	11 240	-239	14 094	110 820	76 434	9 713	99	24 537
19 /	-4 382	13 759	15 926	60	-1 146	29	-1 110	18 140	24 634	3 305	-2 017	-7 675
II	-23 050	4 012	-1 670	243	4 938	108	393	27 062	9 410	8 982	799	7 897
III	7 445	1 695	5 329	-2 843	4 362	-176	-4 977	-5 749	-1 668	1 089	-376	-5 162
IV	-17 868	-21 180	-27 406	1 277	1 271	-473	4 151	-3 312	-10 845	-1 068	2 563	6 100
20 /	-11 096	16 857	25 390	-361	-540	257	-7 889	27 952	29 551	7 221	-2 882	-5 791
II	-62 237	43 014	20 370	440	20 394	54	1 756	105 251	66 668	22 531	-870	17 154
III	-4 460	-2 218	-2 855	-504	1 887	21	-767	2 242	18 910	637	547	-17 788
IV	-37 007	-21 114	-28 397	-2 471	4 368	-199	5 585	15 892	-15 073	19 448	898	10 760
21 /	-22 943	18 981	27 001	663	-4 063	86	-4 705	41 924	36 068	10 813	-2 433	-6 280
II	-34 709	26 959	17 169	-21	5 780	2	4 030	61 669	24 495	13 950	316	22 808
III	-995	7 678	5 529	507	-559	-61	2 262	8 674	8 187	-937	168	1 021
IV	-24 610	6 228	-17 077	46	8 213	-811	15 857	30 838	975	2 664	3 158	23 955
22 /	-6 194	6 301	9 462	2 507	-2 444	77	-3 300	12 495	27 701	-847	-2 360	-11 836
II	-24 259	26 547	15 089	2 121	2 095	47	7 195	50 806	20 967	6 743	894	22 054
III	6 995	35 911	27 252	1 131	1 828	169	5 531	28 916	29 250	-2 206	427	1 318
IV	-40 943	-22 339	-36 506	270	9 762	-532	4 667	18 604	-1 484	6 023	1 138	13 001

ADQUISICIÓN NETA DE ACTIVOS FINANCIEROS
Tasa de variación interanual y sus contribuciones (a)

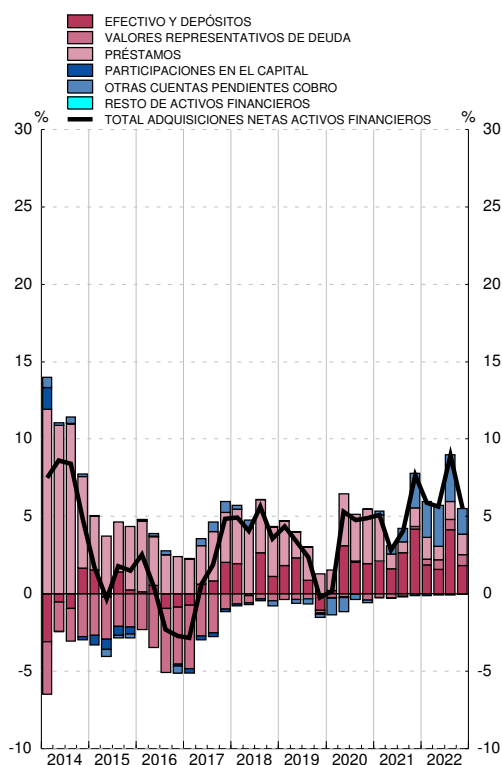

PASIVOS NETOS CONTRAÍDOS
Tasa de variación interanual y sus contribuciones (b)

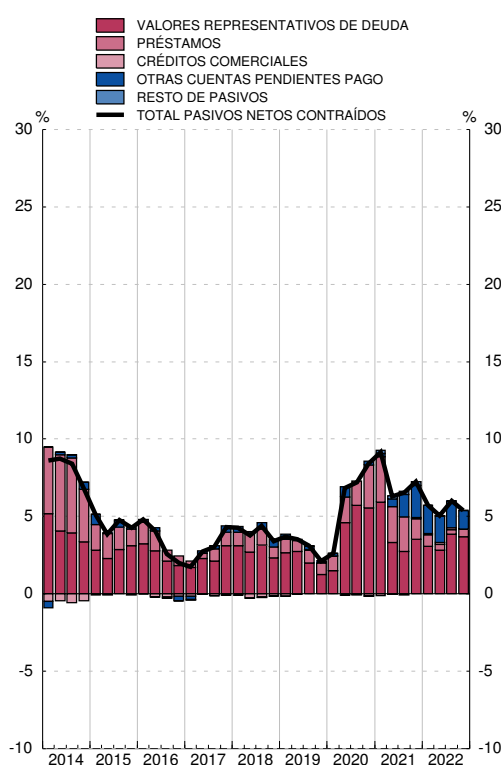

Fuente: CFEE (BE).

a. La tasa de variación interanual se calcula como: Total de adquisiciones netas de activos financieros / Saldo de activos financieros al inicio del periodo.

b. La tasa de variación interanual se calcula como: Total de pasivos netos contraídos / Saldo de pasivos al inicio del periodo.

3. CUENTAS FINANCIERAS (SEC 2010)

3.9 Hogares de ISFLSH Balance financiero

■ Serie representada gráficamente.

miles de millones de euros

	Activos financieros							Pasivos			
	Activos financieros netos	Total	Principales instrumentos					Total	Principales instrumentos		
			Efectivo y depósitos	Valores representativos de deuda	Participaciones en el capital	Participaciones en fondos de inversión	Sistemas de seguros y de pensiones		Préstamos	Créditos comerciales	Otras cuentas pendientes de pago
1	2	3	4	5	6	7	8	10	11	12	
18	1 564	2 321	879	15	688	314	358	757	709	13	35
19	1 687	2 445	917	13	719	346	384	757	708	12	38
20	1 838	2 588	991	14	758	359	388	750	700	12	38
21	1 962	2 727	1 034	13	800	419	388	765	704	18	43
22	1 959	2 726	1 078	13	833	387	333	767	703	18	46
19 /	1 615	2 371	888	15	699	328	372	756	709	13	35
II	1 656	2 423	910	13	699	335	385	768	718	13	37
III	1 651	2 406	897	11	693	339	394	756	708	12	35
IV	1 687	2 445	917	13	719	346	384	757	708	12	38
20 /	1 622	2 373	924	12	692	313	364	750	704	11	36
II	1 720	2 477	964	14	705	333	377	757	710	11	37
III	1 719	2 468	966	15	695	338	380	749	701	13	35
IV	1 838	2 588	991	14	758	359	388	750	700	12	38
21 /	1 877	2 621	998	14	779	377	385	743	698	9	36
II	1 926	2 689	1 017	14	793	394	386	762	712	11	39
III	1 911	2 666	1 015	13	789	401	384	755	703	15	37
IV	1 962	2 727	1 034	13	800	419	388	765	704	18	43
22 /	1 942	2 701	1 050	10	794	405	369	758	704	12	42
II	1 931	2 703	1 072	10	804	383	347	772	717	12	44
III	1 888	2 652	1 068	10	789	377	334	764	707	14	42
IV	1 959	2 726	1 078	13	833	387	333	767	703	18	46

ACTIVOS FINANCIEROS
Porcentaje del PIB

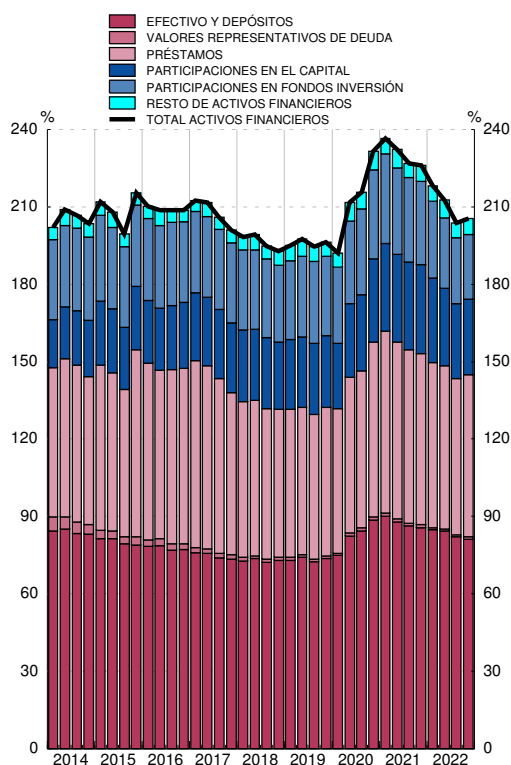

PASIVOS
Porcentaje del PIB

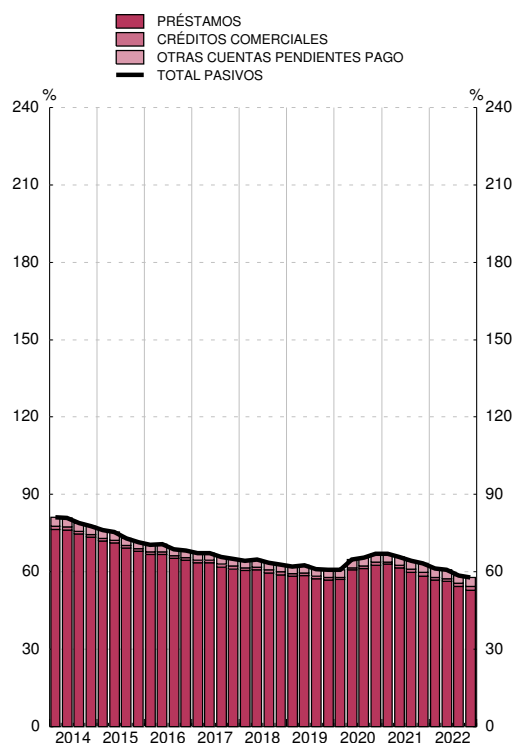

Fuente: CFEE (BE).

3. CUENTAS FINANCIERAS (SEC 2010)

3.10 Hogares de ISFLSH Cuenta de operaciones financieras

■ Serie representada gráficamente.

millones de euros

	Operaciones financieras netas	Adquisiciones netas de activos financieros						Pasivos netos contraídos			
		Total	Principales instrumentos					Total	Principales instrumentos		
			Efectivo y depósitos	Valores representativos de deuda	Participaciones en el capital	Participaciones en fondos de inversión	Sistemas de seguros y de pensiones		Préstamos	Créditos comerciales	Otras cuentas pendientes de pago
1	2	3	4	5	6	7	8	10	11	12	
18	9 059	10 866	23 945	-2 010	-20 771	4 846	-3 893	1 807	1 406	471	-70
19	30 488	50 674	37 393	-481	1 474	3 203	8 947	20 186	573	-951	20 564
20	106 449	116 714	74 266	-327	22 408	12 283	-4 383	10 264	-4 176	406	14 034
21	52 904	76 356	43 543	-798	6 123	32 653	-791	23 451	6 807	5 874	10 770
22	11 322	44 982	43 945	3 602	-16 155	12 425	-7 836	33 660	2 822	-138	30 977
19 /	9 557	13 448	8 482	637	569	-2 684	2 950	3 891	-682	224	4 349
II	26 676	41 499	22 638	-126	822	1 775	5 181	14 823	10 617	-214	4 420
III	-11 115	-19 876	-13 278	-1 141	2 147	1 109	1 087	-8 761	-9 152	-449	840
IV	5 370	15 603	19 550	149	-2 065	3 003	-272	10 233	-210	-512	10 955
20 /	15 556	10 206	7 908	-247	7 816	1 273	-7 463	-5 350	-3 468	-936	-946
II	59 579	70 211	39 226	1 324	9 509	2 272	1 662	10 633	6 278	34	4 320
III	1 734	-1 260	2 609	-19	4 497	2 970	-771	-2 994	-7 885	1 942	2 948
IV	29 581	37 556	24 522	-1 385	586	5 767	2 188	7 976	899	-635	7 711
21 /	13 210	4 251	7 685	250	-397	9 388	-1 010	-8 959	-2 267	-2 850	-3 842
II	28 089	47 634	18 803	-630	2 056	9 031	1 204	19 545	14 962	2 046	2 538
III	-5 231	-15 370	-2 320	-482	3 197	6 342	-2 431	-10 139	-8 165	3 385	-5 359
IV	16 836	39 840	19 376	64	1 267	7 893	1 446	23 004	2 277	3 293	17 433
22 /	3 779	3 038	15 639	-2 194	-7 589	1 046	-2 834	-741	443	-5 625	4 441
II	11 183	38 488	21 656	1 602	-767	3 209	-2 780	27 306	14 312	-681	13 675
III	-20 028	-23 246	-3 858	-995	-3 114	799	-2 192	-3 217	-9 251	2 670	3 364
IV	16 388	26 701	10 507	5 189	-4 685	7 372	-29	10 313	-2 682	3 498	9 497

ADQUISICIÓN NETA DE ACTIVOS FINANCIEROS
Tasa de variación interanual y sus contribuciones (a)

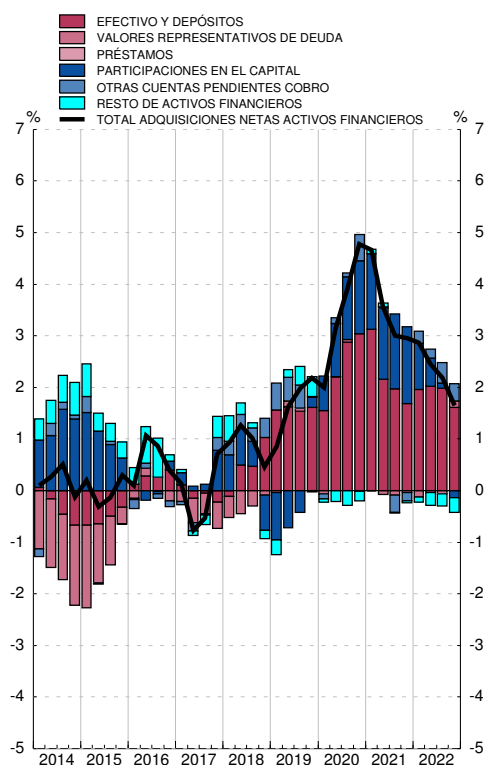

PASIVOS NETOS CONTRAÍDOS
Tasa de variación interanual y sus contribuciones (b)

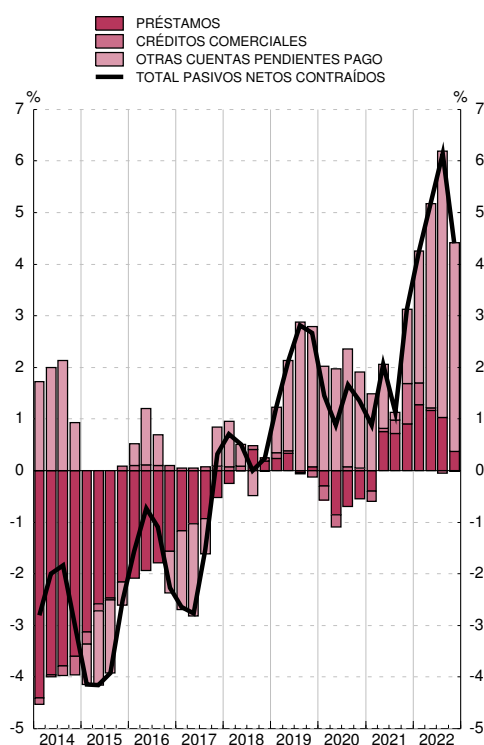

Fuente: CFEE (BE).

a. La tasa de variación interanual se calcula como: Total de adquisiciones netas de activos financieros / Saldo de activos financieros al inicio del periodo.

b. La tasa de variación interanual se calcula como: Total de pasivos netos contraídos / Saldo de pasivos al inicio del periodo.

3. CUENTAS FINANCIERAS (SEC 2010)

3.11 Resto del mundo Balance financiero

■ Serie representada gráficamente.

miles de millones de euros

	1	Activos financieros						Pasivos						
		2	Principales instrumentos					8	Principales instrumentos					
			3	4	5	6	7		9	10	11	6	7	
		Total	Efectivo y depósitos	Valores representativos de deuda	Préstamos	Participaciones en el capital	Participaciones en fondos inversión	Total	Efectivo y depósitos	Valores representativos de deuda	Préstamos	Participaciones en el capital	Participaciones en fondos inversión	
18		941	2 977	745	796	414	859	6	2 036	327	388	244	682	212
19		913	3 162	742	896	407	943	7	2 249	377	414	278	727	252
20		946	3 260	830	909	426	920	7	2 313	397	463	290	671	285
21		863	3 422	869	926	442	985	9	2 559	442	496	322	725	361
22		806	3 448	958	807	443	995	10	2 642	484	527	345	733	297
19 /		941	3 065	749	827	415	905	6	2 125	351	391	251	714	229
II		934	3 115	746	866	408	914	6	2 181	362	406	257	720	236
III		935	3 164	723	906	414	919	7	2 229	366	415	259	731	238
IV		913	3 162	742	896	407	943	7	2 249	377	414	278	727	252
20 /		878	3 141	784	896	410	846	6	2 263	431	415	280	672	224
II		908	3 216	822	921	407	874	6	2 307	439	442	276	672	250
III		916	3 203	814	923	410	874	7	2 287	419	449	277	672	259
IV		946	3 260	830	909	426	920	7	2 313	397	463	290	671	285
21 /		928	3 298	836	919	440	942	8	2 370	406	479	294	692	310
II		903	3 353	846	927	457	965	8	2 451	427	488	300	719	332
III		910	3 391	845	939	451	970	9	2 481	430	489	312	716	337
IV		863	3 422	869	926	442	985	9	2 559	442	496	322	725	361
22 /		843	3 443	920	882	445	984	10	2 599	464	514	326	740	338
II		818	3 432	943	827	450	977	10	2 613	472	516	333	732	312
III		771	3 438	931	814	460	955	10	2 667	478	521	339	742	300
IV		806	3 448	958	807	443	995	10	2 642	484	527	345	733	297

ACTIVOS FINANCIEROS
Porcentaje del PIB

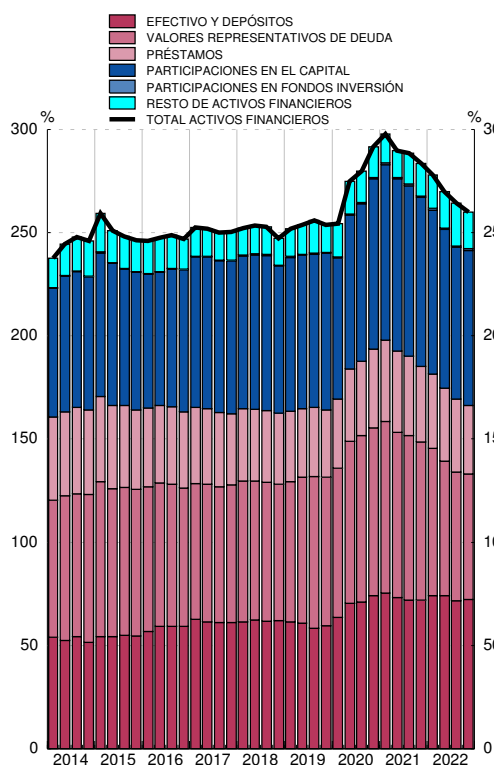

PASIVOS
Porcentaje del PIB

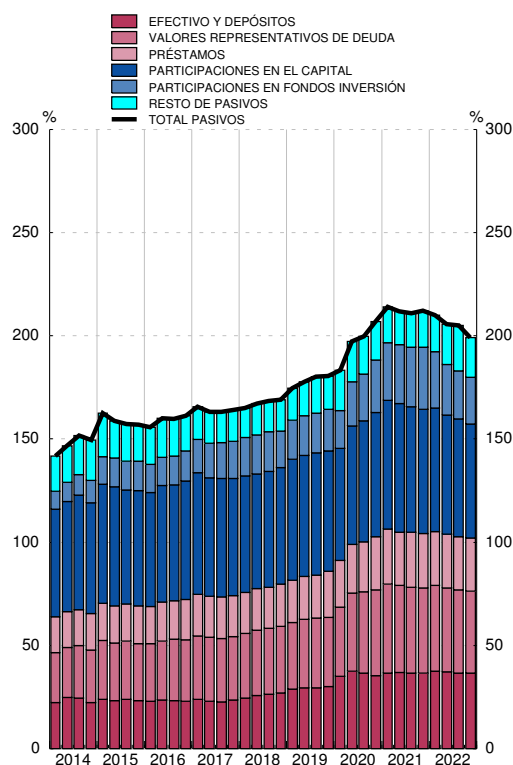

Fuente: CFEE (BE).

3. CUENTAS FINANCIERAS (SEC 2010)

3.12 Resto del mundo Cuenta de operaciones financieras

■ Serie representada gráficamente.

millones de euros

	Operaciones financieras netas	Adquisiciones netas de activos financieros						Pasivos netos contraídos					
		Total	Principales instrumentos					Total	Principales instrumentos				
			Efectivo y depósitos	Valores representativos de deuda	Préstamos	Participaciones en el capital	Participaciones en fondos inversión		Efectivo y depósitos	Valores representativos de deuda	Préstamos	Participaciones en el capital	Participaciones en fondos inversión
1	2	3	4	5	6	7	8	9	10	11	6	7	
18	-28 417	115 108	31 818	38 087	11 947	31 684	62	143 525	49 516	35 675	10 296	37 211	8 399
19	-30 452	101 234	-4 523	74 036	-4 815	33 587	-140	131 686	48 858	14 534	35 078	18 738	13 050
20	-11 923	147 839	93 544	3 460	18 611	34 274	924	159 762	23 976	51 229	19 215	42 685	29 200
21	-22 435	165 500	25 981	51 180	12 250	39 290	1 107	187 935	30 575	41 987	22 931	20 444	52 482
22	-19 744	143 918	85 636	12 671	-2 223	24 570	237	163 662	37 772	86 241	19 959	27 376	-16 812
19 /	-33	38 086	1 828	17 999	-1 131	18 022	-108	38 119	23 586	-2 018	5 627	8 636	920
II	-11 670	25 892	-996	25 241	-6 657	6 605	-16	37 562	12 137	11 546	8 313	8 469	3 871
III	-9 105	6 253	-26 234	24 654	5 075	1 665	-16	15 358	1 606	174	222	12 924	-490
IV	-9 644	31 003	20 878	6 143	-2 102	7 295	-1	40 647	11 529	4 832	20 916	-11 291	8 748
20 /	-213	71 552	40 987	26 559	3 366	5 342	133	71 765	52 595	8 897	2 798	18 336	500
II	-1 556	48 011	39 269	4 512	-2 996	10 609	154	49 567	9 430	23 088	-2 783	11 411	9 056
III	-1 951	6 721	-5 021	-7 165	3 709	11 740	266	8 672	-17 566	7 763	4 446	15 101	5 698
IV	-8 203	21 555	18 309	-20 446	14 532	6 583	371	29 758	-20 483	11 481	14 755	-2 164	13 945
21 /	-539	53 172	2 505	28 830	12 528	7 080	340	53 711	5 899	21 847	201	8 287	17 870
II	-4 041	62 492	10 686	17 645	17 869	14 659	164	66 533	22 131	11 161	6 428	13 019	13 099
III	-7 483	21 422	-9 315	10 571	-7 627	6 620	319	28 905	-5 824	-88	11 283	455	7 114
IV	-10 372	28 414	22 105	-5 866	-10 521	10 931	284	38 786	8 369	9 066	5 019	-1 317	14 400
22 /	2 822	61 823	49 846	-1 914	2 207	6 647	-34	59 001	20 325	37 639	2 428	9 067	-5 036
II	-4 474	31 486	18 037	-3 118	2 497	6 558	198	35 960	3 131	23 099	3 180	5 557	-650
III	-5 940	27 453	-16 339	18 004	7 439	2 224	87	33 393	1 778	17 095	1 260	5 387	-6 341
IV	-12 152	23 156	34 093	-301	-14 366	9 140	-14	35 308	12 537	8 408	13 091	7 365	-4 785

ADQUISICIÓN NETA DE ACTIVOS FINANCIEROS
Tasa de variación interanual y sus contribuciones (a)

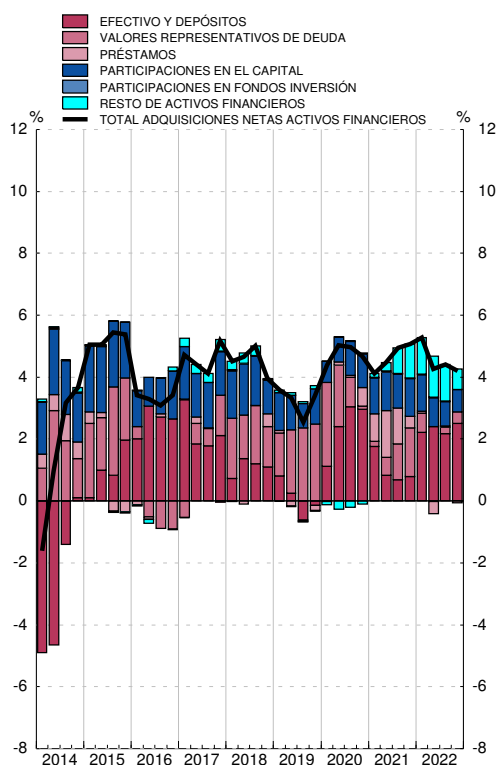

PASIVOS NETOS CONTRAÍDOS
Tasa de variación interanual y sus contribuciones (b)

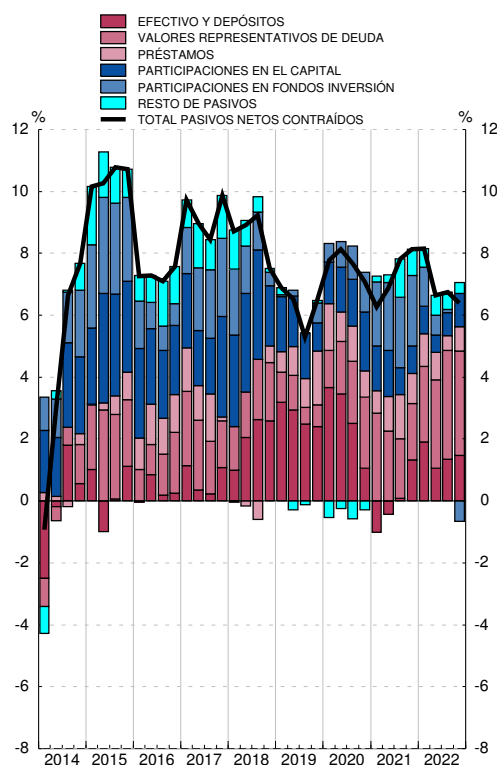

Fuente: CFEE (BE).

a. La tasa de variación interanual se calcula como: Total de adquisiciones netas de activos financieros / Saldo de activos financieros al inicio del periodo.

b. La tasa de variación interanual se calcula como: Total de pasivos netos contraídos / Saldo de pasivos al inicio del periodo.

3. CUENTAS FINANCIERAS TRIMESTRALES (SEC2010)
B) Cartera de valores de los sectores institucionales (*)

3.13 (1ª parte) Valores representativos de deuda
Saldos

miles de millones de euros

	Sectores residentes					Sociedades no financieras					Instituciones financieras				
	Total	Emisiones de:				Total	Emisiones de:				Total	Emisiones de:			
		SnF	IIF	AAPP	RdM		SnF	IIF	AAPP	RdM		SnF	IIF	AAPP	RdM
1	2	3	4	5	6	7	8	9	10	11	12	13	14	15	
18	1 314,4	30,4	208,7	687,7	387,6	19,1	1,3	12,7	1,3	3,8	1 259,4	27,4	190,8	665,2	376,0
19	1 355,4	34,4	205,5	701,1	414,4	17,0	1,5	9,9	1,1	4,5	1 295,7	30,7	191,7	677,7	395,7
20	1 546,4	45,0	217,6	821,2	462,6	17,9	1,8	10,1	1,1	4,9	1 487,5	41,2	202,5	801,8	442,0
21	1 591,2	49,3	199,8	846,1	496,0	18,4	1,2	9,7	1,4	6,1	1 532,3	46,2	185,4	826,3	474,3
22	1 521,1	41,6	176,6	776,3	526,7	19,9	1,2	7,4	3,1	8,2	1 456,5	38,6	167,9	748,4	501,6
19 /	1 349,5	32,1	205,9	720,5	391,1	19,3	1,5	12,3	1,3	4,1	1 283,5	28,2	188,0	694,2	373,1
II	1 369,9	32,7	199,4	732,1	405,7	17,1	1,4	10,7	1,1	3,9	1 307,3	29,0	184,3	706,1	387,9
III	1 371,8	34,2	196,7	725,3	415,5	16,2	1,5	9,1	1,1	4,5	1 314,8	30,4	184,7	702,5	397,2
IV	1 355,4	34,4	205,5	701,1	414,4	17,0	1,5	9,9	1,1	4,5	1 295,7	30,7	191,7	677,7	395,7
20 /	1 341,9	34,3	199,0	693,9	414,7	16,8	1,5	9,5	1,1	4,6	1 283,8	30,6	186,1	671,1	396,1
II	1 461,9	39,1	206,4	774,6	441,9	18,5	1,4	10,5	1,2	5,4	1 399,4	35,7	190,5	751,6	421,5
III	1 508,7	42,4	209,9	807,1	449,3	18,5	1,5	10,0	1,4	5,6	1 446,0	38,9	194,1	784,8	428,3
IV	1 546,4	45,0	217,6	821,2	462,6	17,9	1,8	10,1	1,1	4,9	1 487,5	41,2	202,5	801,8	442,0
21 /	1 558,8	47,1	211,8	821,4	478,5	16,4	1,7	9,1	1,1	4,5	1 500,8	43,4	197,9	801,6	458,0
II	1 576,6	48,1	208,8	831,5	488,3	18,2	1,5	10,2	1,0	5,5	1 517,1	44,7	193,6	812,4	466,4
III	1 577,5	48,4	201,3	839,1	488,6	17,9	1,3	9,7	1,0	5,8	1 519,2	45,2	187,6	819,8	466,6
IV	1 591,2	49,3	199,8	846,1	496,0	18,4	1,2	9,7	1,4	6,1	1 532,3	46,2	185,4	826,3	474,3
22 /	1 577,1	48,9	190,4	823,7	514,1	18,1	1,3	8,0	1,3	7,5	1 519,4	45,8	180,6	801,7	491,2
II	1 543,1	44,4	186,2	796,7	515,9	19,2	1,2	7,7	1,0	9,3	1 483,0	41,5	177,0	773,6	490,9
III	1 523,6	42,1	177,7	782,9	520,9	19,3	1,2	7,7	1,1	9,3	1 463,1	39,3	168,8	759,4	495,7
IV	1 521,1	41,6	176,6	776,3	526,7	19,9	1,2	7,4	3,1	8,2	1 456,5	38,6	167,9	748,4	501,6

Fuente: CFEE (BE).

(*) SnF: Sociedades no financieras; IIF: Instituciones financieras; AAPP: Administraciones públicas; RdM: Resto del mundo

3. CUENTAS FINANCIERAS TRIMESTRALES (SEC2010)
B) Cartera de valores de los sectores institucionales (*)

3.13 (Cont.) Valores representativos de deuda
Saldos

miles de millones de euros

	Administraciones Públicas					Hogares e ISFLSH					Resto del mundo			
	Total	Emisiones de:				Total	Emisiones de:				Total	Emisiones de:		
		SnF	IIF	AAPP	RdM		SnF	IIF	AAPP	RdM		SnF	IIF	AAPP
16	17	18	19	20	21	22	23	24	25	26	27	28	29	
18	20,9	0,1	-	19,2	1,6	15,1	1,6	5,2	2,0	6,3	796,4	71,6	216,0	508,8
19	30,1	0,8	1,2	20,8	7,2	12,5	1,4	2,6	1,6	6,9	896,0	84,1	232,1	579,8
20	26,9	0,8	1,2	16,9	8,0	14,1	1,2	3,8	1,4	7,7	908,7	86,0	234,5	588,2
21	27,8	0,8	1,1	17,2	8,8	12,6	1,1	3,6	1,1	6,9	926,5	93,8	253,1	579,7
22	31,8	0,7	0,9	21,6	8,7	12,8	1,0	0,4	3,2	8,2	806,8	76,9	243,9	486,0
19 /	32,1	0,7	1,2	23,2	7,0	14,6	1,6	4,4	1,8	6,8	826,5	79,9	218,8	527,8
II	32,2	0,8	1,1	23,2	7,1	13,3	1,5	3,3	1,7	6,8	866,1	79,6	219,4	567,2
III	29,3	0,8	1,2	20,1	7,2	11,5	1,5	1,7	1,6	6,6	906,4	85,8	230,5	590,0
IV	30,1	0,8	1,2	20,8	7,2	12,5	1,4	2,6	1,6	6,9	896,0	84,1	232,1	579,8
20 /	29,3	0,8	1,2	20,2	7,1	12,0	1,5	2,2	1,5	6,9	895,8	78,1	225,1	592,6
II	29,9	0,8	1,2	20,3	7,6	14,2	1,2	4,1	1,5	7,4	921,1	82,4	234,8	603,9
III	29,5	0,8	1,3	19,5	7,9	14,7	1,2	4,5	1,5	7,6	923,3	84,1	233,9	605,3
IV	26,9	0,8	1,2	16,9	8,0	14,1	1,2	3,8	1,4	7,7	908,7	86,0	234,5	588,2
21 /	27,5	0,8	1,0	17,3	8,4	14,1	1,3	3,8	1,4	7,6	918,9	86,6	239,2	593,2
II	27,4	0,8	1,0	16,7	8,9	13,8	1,1	4,0	1,3	7,4	926,6	89,3	242,8	594,5
III	27,9	0,8	1,0	17,1	9,0	12,6	1,1	3,0	1,3	7,2	939,5	90,6	250,1	598,8
IV	27,8	0,8	1,1	17,2	8,8	12,6	1,1	3,6	1,1	6,9	926,5	93,8	253,1	579,7
22 /	29,9	0,7	1,0	19,5	8,7	9,7	1,1	0,7	1,1	6,8	882,5	89,8	233,8	558,9
II	31,1	0,7	0,9	21,0	8,5	9,8	1,0	0,7	1,1	7,1	826,9	79,0	227,4	520,5
III	31,5	0,6	0,8	21,2	8,8	9,6	1,0	0,4	1,1	7,1	813,8	76,0	233,6	504,2
IV	31,8	0,7	0,9	21,6	8,7	12,8	1,0	0,4	3,2	8,2	806,8	76,9	243,9	486,0

Fuente: CFEE (BE).

(*) SnF: Sociedades no financieras; IIF: Instituciones financieras; AAPP: Administraciones públicas; RdM: Resto del mundo

3. CUENTAS FINANCIERAS TRIMESTRALES (SEC2010)
B) Cartera de valores de los sectores institucionales (*)

3.14 (1ª parte) Acciones cotizadas
Saldos

miles de millones de euros

	Sectores residentes					Sociedades no financieras					Instituciones financieras				
	Total	Emisiones de:				Total	Emisiones de:				Total	Emisiones de:			
		SnF	IIFF	AAPP	RdM		SnF	IIFF	AAPP	RdM		SnF	IIFF	AAPP	RdM
1	2	3	4	5	6	7	8	9	10	11	12	13	14	15	
18	452,3	213,9	89,6	-	148,9	201,1	137,3	20,0	-	43,8	138,7	25,1	19,3	-	94,3
19	510,4	243,3	86,0	-	181,1	237,0	162,0	20,7	-	54,2	156,4	25,2	17,1	-	114,1
20	455,0	223,4	65,0	-	166,7	210,0	148,9	14,6	-	46,5	136,5	18,6	12,3	-	105,6
21	527,2	246,2	76,5	-	204,5	244,6	170,9	15,9	-	57,7	165,5	20,6	15,6	-	129,3
22	480,8	222,7	80,0	-	178,0	229,9	151,1	20,0	-	58,7	136,1	15,3	16,2	-	104,7
19 /	488,0	236,9	90,0	-	161,2	222,9	154,4	20,7	-	47,9	145,9	26,1	18,0	-	101,8
II	485,2	236,0	87,1	-	162,1	221,8	155,3	19,3	-	47,2	145,5	25,3	17,4	-	102,7
III	494,7	241,8	82,4	-	170,5	230,8	159,9	19,2	-	51,7	148,9	25,7	16,6	-	106,6
IV	510,4	243,3	86,0	-	181,1	237,0	162,0	20,7	-	54,2	156,4	25,2	17,1	-	114,1
20 /	374,1	185,0	55,8	-	133,3	178,6	121,8	14,3	-	42,6	108,1	17,6	10,9	-	79,5
II	398,1	198,2	56,0	-	143,9	185,3	128,0	13,4	-	43,8	117,0	18,5	10,8	-	87,6
III	389,9	196,3	49,8	-	143,9	184,4	129,7	11,4	-	43,3	113,1	16,1	9,6	-	87,3
IV	455,0	223,4	65,0	-	166,7	210,0	148,9	14,6	-	46,5	136,5	18,6	12,3	-	105,6
21 /	480,7	232,7	73,6	-	174,4	224,1	157,4	16,9	-	49,8	141,6	19,2	13,6	-	108,8
II	509,4	237,8	78,1	-	193,5	233,6	162,1	16,9	-	54,6	157,4	21,0	14,2	-	122,2
III	518,6	243,0	80,0	-	195,5	239,6	167,8	17,1	-	54,6	159,1	20,1	14,8	-	124,2
IV	527,2	246,2	76,5	-	204,5	244,6	170,9	15,9	-	57,7	165,5	20,6	15,6	-	129,3
22 /	504,8	230,0	78,6	-	196,3	231,9	155,8	17,7	-	58,4	157,1	19,3	17,0	-	120,8
II	477,2	228,7	73,5	-	175,0	226,1	151,8	18,2	-	56,1	137,1	18,3	15,4	-	103,3
III	447,9	205,5	72,0	-	170,5	210,3	137,6	17,7	-	55,0	131,6	15,6	15,5	-	100,5
IV	480,8	222,7	80,0	-	178,0	229,9	151,1	20,0	-	58,7	136,1	15,3	16,2	-	104,7

Fuente: CFEE (BE).

(*) SnF: Sociedades no financieras; IIFF: Instituciones financieras; AAPP: Administraciones públicas; RdM: Resto del mundo

3. CUENTAS FINANCIERAS TRIMESTRALES (SEC2010)
B) Cartera de valores de los sectores institucionales (*)

3.14 (Cont.) Acciones cotizadas
Saldos

miles de millones de euros

	Administraciones Públicas					Hogares e ISFLSH					Resto del mundo			
	Total	Emisiones de:				Total	Emisiones de:				Total	Emisiones de:		
		SnF	IIFF	AAPP	RdM		SnF	IIFF	AAPP	RdM		SnF	IIFF	AAPP
16	17	18	19	20	21	22	23	24	25	26	27	28	29	
18	5,1	-	5,1	-	-	107,4	51,5	45,2	-	10,7	310,7	222,4	88,3	-
19	3,6	-	3,6	-	-	113,4	56,2	44,5	-	12,8	364,0	273,8	90,3	-
20	2,8	-	2,8	-	-	105,8	55,8	35,4	-	14,6	326,1	263,2	62,9	-
21	3,1	-	3,1	-	-	114,0	54,7	41,8	-	17,5	354,7	277,7	77,1	-
22	4,8	-	4,8	-	-	110,0	56,3	39,1	-	14,6	321,1	245,0	76,1	-
19 /	4,7	-	4,7	-	-	114,5	56,4	46,6	-	11,5	340,2	249,1	91,1	-
II	4,2	-	4,2	-	-	113,6	55,3	46,1	-	12,2	338,9	251,3	87,6	-
III	3,3	-	3,3	-	-	111,7	56,2	43,2	-	12,2	341,8	255,5	86,3	-
IV	3,6	-	3,6	-	-	113,4	56,2	44,5	-	12,8	364,0	273,8	90,3	-
20 /	2,0	-	2,0	-	-	85,5	45,6	28,6	-	11,2	262,8	208,5	54,3	-
II	1,8	-	1,8	-	-	94,0	51,6	29,9	-	12,5	282,1	226,6	55,5	-
III	2,4	-	2,4	-	-	90,1	50,4	26,4	-	13,3	269,0	225,6	43,5	-
IV	2,8	-	2,8	-	-	105,8	55,8	35,4	-	14,6	326,1	263,2	62,9	-
21 /	3,5	-	3,5	-	-	111,5	56,0	39,6	-	15,8	342,3	269,8	72,5	-
II	3,4	-	3,4	-	-	115,0	54,7	43,6	-	16,7	357,4	277,5	79,9	-
III	3,5	-	3,5	-	-	116,4	55,1	44,6	-	16,7	356,7	273,0	83,7	-
IV	3,1	-	3,1	-	-	114,0	54,7	41,8	-	17,5	354,7	277,7	77,1	-
22 /	4,0	-	4,0	-	-	111,8	54,8	39,9	-	17,1	340,2	260,0	80,2	-
II	4,3	-	4,3	-	-	109,8	58,6	35,6	-	15,6	322,1	251,6	70,5	-
III	4,3	-	4,3	-	-	101,7	52,2	34,5	-	15,0	291,7	226,0	65,6	-
IV	4,8	-	4,8	-	-	110,0	56,3	39,1	-	14,6	321,1	245,0	76,1	-

Fuente: CFEE (BE).

(*) SnF: Sociedades no financieras; IIFF: Instituciones financieras; AAPP: Administraciones públicas; RdM: Resto del mundo

3. CUENTAS FINANCIERAS TRIMESTRALES (SEC2010)
B) Cartera de valores de los sectores institucionales (*)

3.15 Participaciones en fondos de inversión
Saldos

miles de millones de euros

	Sectores residentes			Sociedades no financieras			Instituciones financieras			Administraciones Públicas		Hogares e ISFLSH			Resto del mundo	
	Total	Emisiones de:		Total	Emisiones de:		Total	Emisiones de:		Total	Emisiones de	Total	Emisiones de:		Total	Emisiones de
		IIFF	RdM		IIFF	RdM		IIFF	RdM				IIFF	RdM		
1	2	3	4	5	6	7	8	9	10	11	12	13	14	15	16	
18	503,3	290,9	212,5	51,1	32,2	18,8	137,8	24,9	112,9	0,4	0,4	314,0	233,3	80,7	6,0	6,0
19	565,1	313,4	251,7	56,6	33,8	22,8	160,8	29,0	131,8	1,4	1,4	346,3	249,1	97,2	6,6	6,6
20	599,4	314,3	285,1	63,8	35,7	28,1	174,9	29,4	145,5	2,0	2,0	358,7	247,2	111,5	7,2	7,2
21	725,5	364,7	360,8	82,8	44,0	38,9	220,8	37,1	183,7	3,4	2,4	418,6	281,2	137,3	9,4	9,4
22	638,6	341,2	297,4	71,8	37,7	34,1	177,2	34,7	142,5	3,0	2,1	386,6	266,7	119,9	10,4	10,4
19 /	530,3	301,7	228,6	52,9	33,4	19,5	147,9	25,3	122,6	1,4	1,4	328,0	241,6	86,5	6,5	6,5
II	540,5	304,4	236,1	52,8	33,1	19,7	151,6	25,7	125,8	1,4	1,4	334,7	244,2	90,6	6,4	6,4
III	544,4	306,2	238,1	54,0	32,9	21,1	150,4	26,3	124,1	1,4	1,4	338,6	245,7	92,9	6,6	6,6
IV	565,1	313,4	251,7	56,6	33,8	22,8	160,8	29,0	131,8	1,4	1,4	346,3	249,1	97,2	6,6	6,6
20 /	505,2	281,5	223,7	50,1	29,2	20,9	140,8	27,7	113,1	1,6	1,6	312,8	223,0	89,8	6,3	6,3
II	546,0	296,3	249,7	55,1	31,7	23,4	156,4	28,5	127,8	1,7	1,7	332,8	234,3	98,5	6,2	6,2
III	558,4	299,1	259,3	56,6	32,1	24,5	161,8	28,6	133,1	1,8	1,8	338,3	236,6	101,7	6,5	6,5
IV	599,4	314,3	285,1	63,8	35,7	28,1	174,9	29,4	145,5	2,0	2,0	358,7	247,2	111,5	7,2	7,2
21 /	639,1	329,1	310,0	69,7	38,2	31,5	190,3	31,2	159,0	2,1	2,1	377,0	257,5	119,5	7,7	7,7
II	678,6	346,9	331,7	74,8	40,4	34,3	207,1	36,6	170,5	2,2	2,2	394,5	267,6	126,9	8,1	8,1
III	691,4	354,4	336,9	78,1	42,4	35,7	210,0	37,7	172,3	2,3	2,3	401,0	272,1	128,9	8,7	8,7
IV	725,5	364,7	360,8	82,8	44,0	38,9	220,8	37,1	183,7	3,4	2,4	418,6	281,2	137,3	9,4	9,4
22 /	693,4	355,3	338,0	78,7	41,5	37,2	206,9	36,0	170,9	3,0	2,1	404,7	275,6	129,1	9,5	9,5
II	650,9	338,6	312,3	75,1	39,0	36,0	190,0	35,1	155,0	2,8	2,0	383,0	262,6	120,4	9,7	9,7
III	633,2	332,9	300,3	71,7	37,4	34,3	182,0	34,1	147,8	2,8	1,9	376,8	259,4	117,4	10,0	10,0
IV	638,6	341,2	297,4	71,8	37,7	34,1	177,2	34,7	142,5	3,0	2,1	386,6	266,7	119,9	10,4	10,4

Fuente: CFEE (BE).

(*) SnF: Sociedades no financieras; IIFF: Instituciones financieras; AAPP: Administraciones públicas; RdM: Resto del mundo

3. CUENTAS FINANCIERAS E INDICADORES COMPLEMENTARIOS
C) Indicadores de liquidez y financiación

3.16 Indicadores de liquidez de las sociedades no financieras y los hogares e ISFLSH, residentes en España (a)

■ Serie representada gráficamente.

Millones de euros y porcentajes

	Medios de pago				Otros pasivos de entidades de crédito			Participaciones en fondos de inversión (b)						Pro memoria	
	Saldos	Tasa inter-anual	Tasa inter-anual		Saldos	Tasa inter-anual	del cual	Saldos	Operaciones netas	Tasa inter-anual	Tasa inter-anual				Activos financieros líquidos (f) Tasa inter-anual
			Efectivo	Depósitos (c)							IIC nacionales renta fija en euros (e)	Resto IIC nacionales	IIC extranjeras		
	1	2	3	4	5	6	7	8	9	10	11	12	13	14	
21	1 252 863	9,3	0,2	9,8	147 562	-18,7	-27,7	491 583	46 077	18,5	7,6	17,3	26,0	5,6	
22	A 1 292 593	3,2	-4,4	3,6	141 826	-3,9	-3,1	447 121	11 684	-9,0	12,8	-12,0	-14,2	2,9	
23	A 1 238 715	-2,1	-10,1	-1,6	152 952	11,6	17,6	470 464	12 640	-0,8	21,0	-4,8	-5,1	0,4	
21 Dic	1 252 863	9,3	0,2	9,8	147 562	-18,7	-27,7	491 583	3 743	18,5	7,6	17,3	26,0	5,6	
22 Ene	1 236 277	8,2	-0,3	8,8	143 851	-19,1	-27,5	480 122	714	14,1	5,5	13,4	19,7	4,6	
Feb	1 245 441	8,6	-1,0	9,3	140 573	-19,1	-26,7	472 488	790	10,2	8,3	8,2	14,2	5,2	
Mar	1 265 021	9,1	-0,5	9,7	137 053	-19,5	-26,3	474 146	-428	8,2	11,9	5,9	10,1	5,8	
Abr	1 263 352	9,2	0,6	9,8	135 185	-19,6	-26,1	464 969	386	4,5	12,5	1,8	5,1	5,9	
May	1 276 055	8,4	-0,4	9,0	134 431	-19,5	-25,1	462 186	2 947	2,8	13,3	-0,2	2,8	5,3	
Jun	1 295 666	8,2	-0,7	8,8	132 077	-19,4	-24,8	446 785	1 496	-2,9	14,5	-6,8	-4,5	5,3	
Jul	1 291 910	8,0	-1,3	8,6	133 435	-16,5	-21,8	459 815	-3 351	-1,1	12,4	-4,0	-2,8	5,5	
Ago	1 291 473	7,8	-2,3	8,4	134 691	-14,4	-19,8	452 062	718	-4,2	11,1	-7,3	-6,0	5,5	
Sep	1 289 134	7,0	-2,8	7,6	138 405	-10,7	-15,7	437 438	1 746	-6,9	11,9	-10,6	-9,5	5,3	
Oct	1 269 884	5,6	-4,1	6,2	141 060	-7,7	-10,9	444 090	236	-7,4	15,0	-11,7	-10,4	4,6	
Nov	A 1 274 392	4,7	-5,0	5,3	141 007	-5,8	-7,2	454 137	2 602	-5,5	12,9	-8,1	-9,7	4,0	
Dic	A 1 292 593	3,2	-4,4	3,6	141 826	-3,9	-3,1	447 121	3 829	-9,0	12,8	-12,0	-14,2	2,9	
23 Ene	A 1 258 532	1,8	-7,0	2,3	141 307	-1,8	0,5	464 169	5 112	-3,3	19,7	-7,1	-7,8	2,3	
Feb	A 1 245 469	0,0	-8,4	0,5	143 888	2,4	4,9	465 970	4 488	-1,4	20,2	-5,1	-5,8	1,2	
Mar	A 1 238 715	-2,1	-10,1	-1,6	152 952	11,6	17,6	470 464	3 039	-0,8	21,0	-4,8	-5,1	0,4	

SOCIEDADES NO FINANCIERAS Y HOGARES E ISFLSH
Tasas de variación interanual

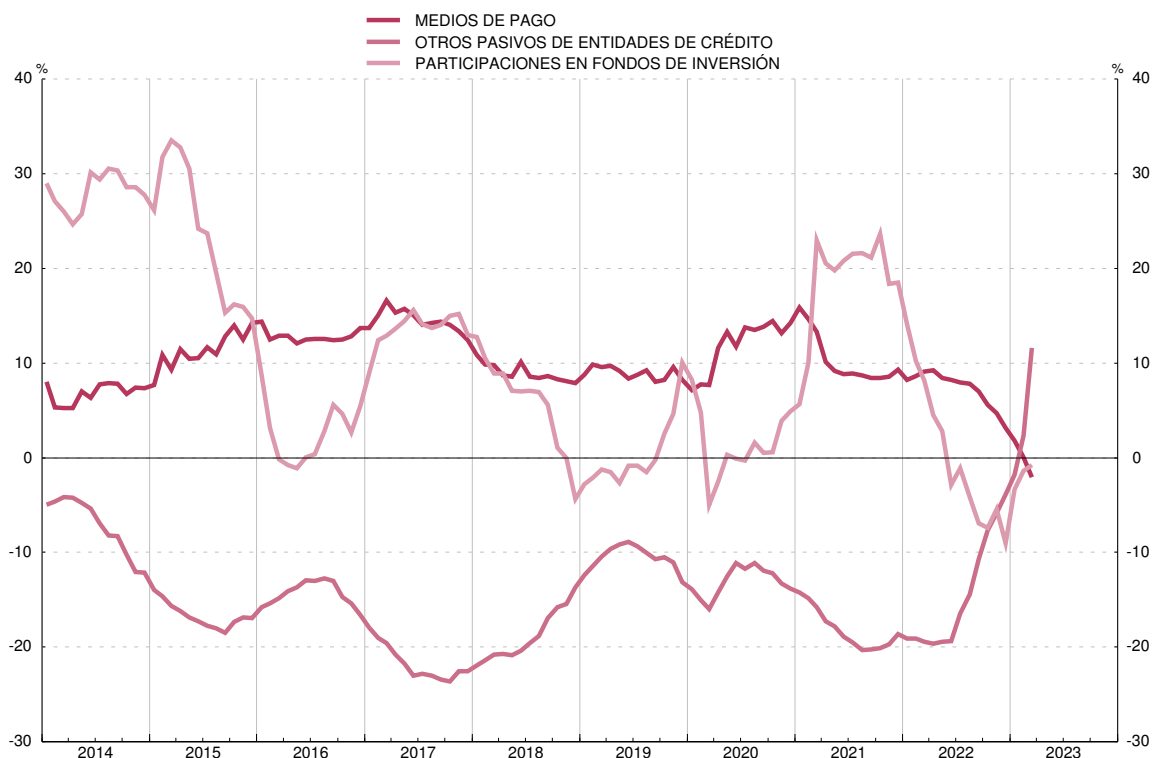

FUENTE: BE. a. Este concepto se refiere a los instrumentos que se detallan, emitidos por entidades de crédito y fondos de inversión residentes, salvo la columna 5, que recoge los depósitos en el exterior, y la 8, que incluye las participaciones en IIC extranjeras.
b. Incluye sociedades de inversión de capital variable (SICAV). Operaciones netas equivalen a suscripciones netas.
c. Cuentas corrientes, cuentas de ahorro y depósitos disponibles con preaviso hasta tres meses.
d. Depósitos con preaviso a más de tres meses y depósitos a plazo.
e. La serie incluye las antiguas categorías FIAMM y FIM de renta fija en euros.
f. Medios de pago, otros pasivos de entidades de crédito y participaciones en fondos de inversión de renta fija en euros.

3. CUENTAS FINANCIERAS E INDICADORES COMPLEMENTARIOS
C) Indicadores de liquidez y financiación

3.17 Indicadores de liquidez de las sociedades no financieras, residentes en España (a)

■ Serie representada gráficamente.

Millones de euros y porcentajes

	Medios de pago (b)		Otros pasivos de entidades de crédito			Participaciones en fondos de inversión (c)						Total activos financieros líquidos (f)
	SalDOS	Tasa inter-anual	SalDOS	Tasa inter-anual	del cual: Otros depósitos (d)	SalDOS	Operaciones netas	Tasa inter-anual	Tasa inter-anual			
									IIC nacionales renta fija en euros (e)	Resto IIC nacionales	IIC extranjeras	
1	2	3	4	5	6	7	8	9	10	11	12	
21	313 602	12,3	47 884	-3,6	-22,0	82 785	14 457	28,9	18,8	24,6	36,1	10,2
22	297 649	-5,1	57 496	20,1	54,7	69 249	-523	-16,4	-4,0	-17,5	-18,8	-1,8
23	273 776	-10,1	63 732	37,2	103,4	72 417	1 426	-7,9	10,9	-9,0	-12,2	-3,4
21 Dic	313 602	12,3	47 884	-3,6	-22,0	82 785	989	28,9	18,8	24,6	36,1	10,2
22 Ene	295 140	8,4	47 378	-2,5	-18,3	79 913	-278	21,0	8,9	16,2	29,3	6,8
Feb	296 991	9,4	47 095	-1,0	-13,0	78 691	603	15,5	8,9	10,8	21,7	7,9
Mar	304 561	9,8	46 441	-1,3	-12,4	78 629	-36	13,1	9,1	8,4	18,7	8,2
Abr	293 350	8,6	45 528	-4,1	-14,7	75 781	312	6,2	6,6	1,8	10,2	6,7
May	302 187	6,1	46 390	-5,1	-11,0	74 540	305	3,3	6,5	-0,3	5,7	4,5
Jun	308 806	7,1	45 498	-6,9	-12,4	72 469	844	-2,8	6,7	-6,8	-1,9	5,1
Jul	301 541	6,4	47 925	0,6	1,6	73 288	-1 803	-4,7	0,0	-8,7	-2,4	5,4
Ago	305 978	6,6	49 933	4,2	7,0	71 897	-18	-8,0	-1,6	-11,8	-6,3	6,1
Sep	305 044	4,7	54 147	11,9	21,3	69 138	62	-11,2	-1,4	-15,0	-10,6	5,5
Oct	291 223	2,0	57 434	18,8	40,5	69 852	-384	-12,7	-0,4	-17,2	-12,0	4,3
Nov	294 472	-0,5	56 725	18,7	45,5	70 407	-620	-12,5	-2,7	-13,9	-14,0	2,0
Dic	297 649	-5,1	57 496	20,1	54,7	69 249	490	-16,4	-4,0	-17,5	-18,8	-1,8
23 Ene	279 117	-5,4	56 900	20,1	62,1	71 907	731	-10,0	6,0	-11,2	-13,3	-1,7
Feb	272 668	-8,2	58 725	24,7	68,9	71 941	411	-8,6	8,1	-9,3	-12,6	-3,3
Mar	273 776	-10,1	63 732	37,2	103,4	72 417	284	-7,9	10,9	-9,0	-12,2	-3,4

SOCIEDADES NO FINANCIERAS
Tasas de variación interanual

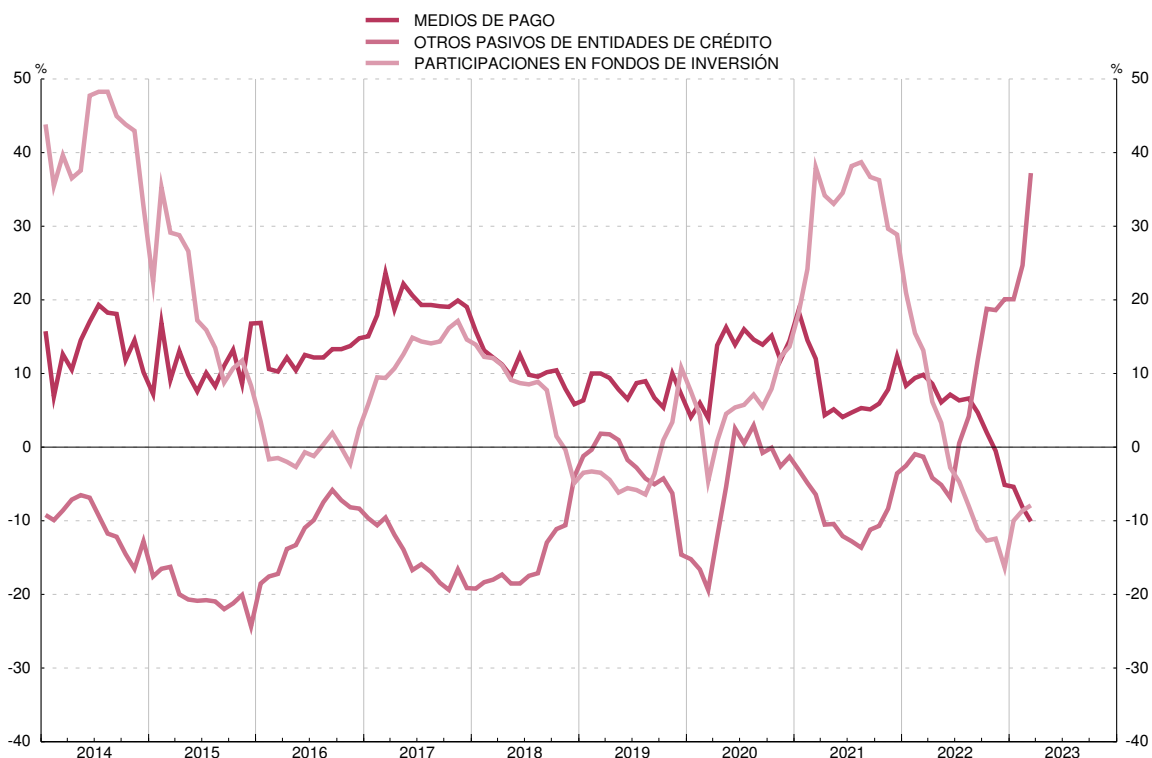

FUENTE: BE. a. Este concepto se refiere a los instrumentos que se detallan, emitidos por entidades de crédito y fondos de inversión residentes, salvo la columna 3, que recoge los depósitos en el exterior, y la 6, que incluye las participaciones en IIC extranjeras.

b. Efectivo, cuentas corrientes, cuentas de ahorro y depósitos disponibles con preaviso hasta tres meses.

c. Incluye sociedades de inversión de capital variable (SICAV). Operaciones netas equivalen a suscripciones netas.

d. Depósitos con preaviso a más de tres meses y depósitos a plazo.

e. La serie incluye las antiguas categorías FIAMM y FIM de renta fija en euros.

f. Medios de pago, otros pasivos de entidades de crédito y participaciones en fondos de inversión de renta fija en euros.

3. CUENTAS FINANCIERAS E INDICADORES COMPLEMENTARIOS
C) Indicadores de liquidez y financiación

3.18 Indicadores de liquidez de los hogares e ISFLSH, residentes en España (a)

■ Serie representada gráficamente.

Millones de euros y porcentajes

		Medios de pago			Otros pasivos de entidades de crédito			Participaciones en fondos de inversión (b)						Total activos financieros líquidos (f)	
		SalDOS	Tasa inter-anual	Tasa inter-anual		SalDOS	Tasa inter-anual	del cual: Otros depósitos (d)	SalDOS	Operaciones netas	Tasa inter-anual	Tasa inter-anual			
				Efectivo	Depósitos (c)							IIC nacionales renta fija en euros (e)	Resto IIC nacionales		IIC extranjeras
1	2	3	4	5	6	7	8	9	10	11	12	13	14		
21		939 261	8,3	-3,6	9,2	99 679	-24,3	-28,9	408 798	31 619	16,6	5,9	16,3	23,3	4,1
22	A	994 944	5,9	-4,3	6,6	84 330	-15,4	-16,4	377 872	12 208	-7,6	15,7	-11,1	-12,8	4,6
23	A	964 939	0,5	-10,1	1,2	89 220	-1,5	-2,6	398 047	11 214	0,6	22,7	-4,2	-2,9	1,6
21 Dic		939 261	8,3	-3,6	9,2	99 679	-24,3	-28,9	408 798	2 754	16,6	5,9	16,3	23,3	4,1
22 Ene		941 137	8,2	-3,8	9,1	96 472	-25,3	-29,3	400 210	992	12,9	4,9	13,0	17,0	3,9
Feb		948 450	8,4	-4,2	9,4	93 478	-26,0	-29,3	393 797	186	9,2	8,2	7,8	12,0	4,3
Mar		960 460	8,9	-3,4	9,8	90 612	-26,4	-29,0	395 516	-392	7,2	12,3	5,5	7,7	5,0
Abr		970 001	9,4	-1,9	10,2	89 657	-25,7	-28,3	389 188	74	4,2	13,5	1,8	3,7	5,6
May		973 868	9,1	-2,6	10,0	88 041	-25,4	-28,1	387 646	2 642	2,7	14,4	-0,2	2,0	5,6
Jun		986 860	8,6	-2,5	9,4	86 579	-24,7	-27,5	374 316	653	-2,9	15,8	-6,8	-5,2	5,4
Jul		990 369	8,5	-2,8	9,3	85 510	-23,7	-26,7	386 527	-1 549	-0,4	14,5	-3,3	-2,9	5,5
Ago		985 494	8,2	-3,5	9,0	84 758	-22,6	-25,6	380 165	736	-3,4	13,3	-6,6	-5,9	5,3
Sep		984 090	7,8	-3,7	8,6	84 258	-21,0	-24,0	368 300	1 684	-6,1	14,2	-10,0	-9,2	5,3
Oct		978 661	6,7	-4,7	7,5	83 626	-20,0	-22,6	374 238	620	-6,3	17,6	-10,8	-10,0	4,7
Nov	A	979 921	6,4	-5,2	7,2	84 283	-17,3	-19,1	383 730	3 222	-4,1	15,6	-7,2	-8,4	4,7
Dic	A	994 944	5,9	-4,3	6,6	84 330	-15,4	-16,4	377 872	3 339	-7,6	15,7	-11,1	-12,8	4,6
23 Ene	A	979 414	4,1	-6,9	4,8	84 406	-12,5	-13,9	392 262	4 382	-2,0	21,9	-6,5	-6,1	3,6
Feb	A	972 801	2,6	-8,3	3,3	85 162	-8,9	-10,3	394 028	4 077	0,1	22,2	-4,4	-3,7	2,7
Mar	A	964 939	0,5	-10,1	1,2	89 220	-1,5	-2,6	398 047	2 756	0,6	22,7	-4,2	-2,9	1,6

HOGARES E ISFLSH
Tasas de variación interanual

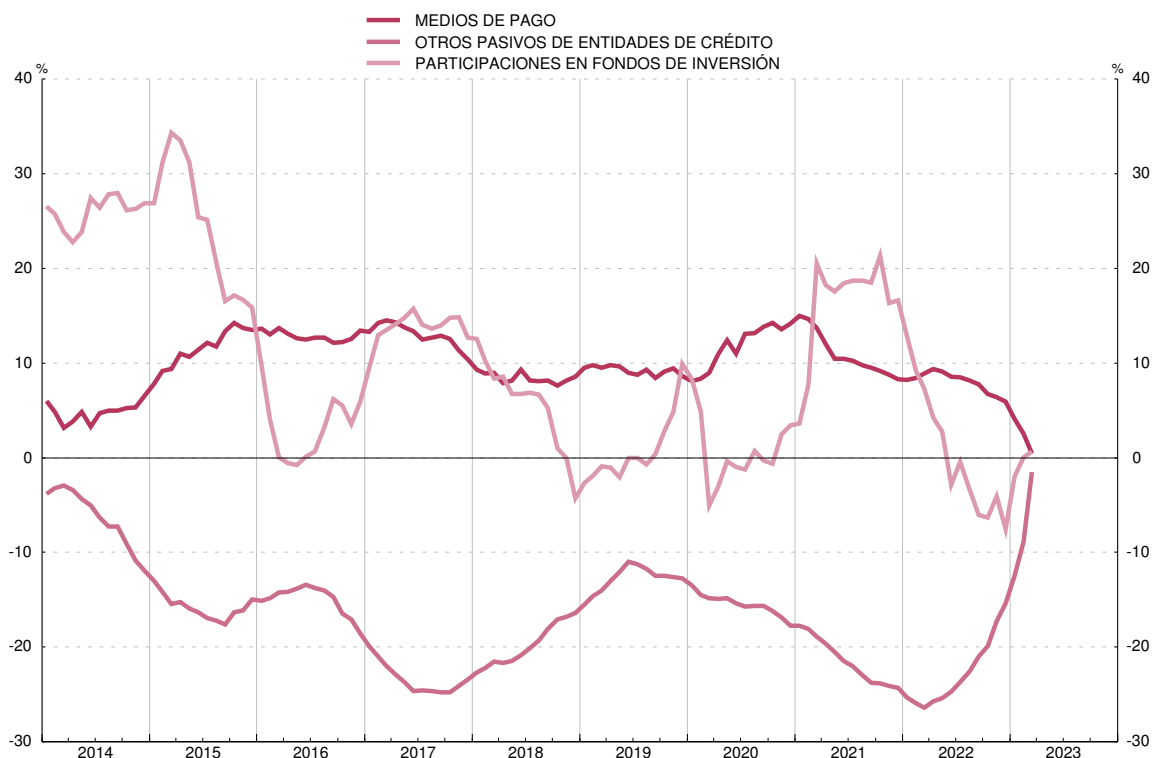

FUENTE: BE. a. Este concepto se refiere a los instrumentos que se detallan, emitidos por entidades de crédito y fondos de inversión residentes, salvo la columna 5, que recoge los depósitos en el exterior, y la 8, que incluye las participaciones en IIC extranjeras.
b. Incluye sociedades de inversión de capital variable (SICAV). Operaciones netas equivalen a suscripciones netas.
c. Cuentas corrientes, cuentas de ahorro y depósitos disponibles con preaviso hasta tres meses.
d. Depósitos con preaviso a más de tres meses y depósitos a plazo.
e. La serie incluye las antiguas categorías FIAMM y FIM de renta fija en euros.
f. Medios de pago, otros pasivos de entidades de crédito y participaciones en fondos de inversión de renta fija en euros.

3. CUENTAS FINANCIERAS E INDICADORES COMPLEMENTARIOS
C) Indicadores de liquidez y financiación

3.19 Indicadores de financiación de los sectores no financieros, residentes en España (a)

■ Serie representada gráficamente.

Millones de euros y porcentajes

	Total				Tasa interanual						Contribución a la tasa del total					
	Saldo	Operaciones netas	Tasa interanual	Administraciones Públicas (b)	Sociedades no financieras y hogares e ISFLSH						Administraciones Públicas (b)	Sociedades no financieras y hogares e ISFLSH				
					Por sectores		Por instrumentos		Sociedades no financieras	Hogares e ISFLSH		Préstamos de EECC (c) (incluye transferidos) (d)	Valores representativos de deuda	Préstamos exteriores	Sociedades no financieras	Hogares e ISFLSH
					Sociedades no financieras	Hogares e ISFLSH	Préstamos de EECC (c) (incluye transferidos) (d)	Valores representativos de deuda								
1	2	3	4	5	6	7	8	9	10	11	12	13	14			
21		3 068 948	110 225	3,7	6,1	1,8	2,4	1,0	0,9	11,6	1,2	2,7	1,0	0,7	0,2	
22	A	3 143 570	76 777	2,5	5,3	0,1	-0,3	0,6	0,2	-5,0	2,1	2,5	0,0	-0,1	0,1	
23	A	3 141 308	-1 555	2,2	5,4	-0,9	-1,2	-0,5	-0,5	-6,6	0,0	2,5	-0,4	-0,3	-0,0	
21 Dic		3 068 948	-10 347	3,7	6,1	1,8	2,4	1,0	0,9	11,6	1,2	2,7	1,0	0,7	0,2	
22 Ene		3 059 764	-9 087	3,4	5,7	1,5	1,7	1,2	0,7	11,0	0,5	2,6	0,8	0,5	0,3	
Feb		3 076 463	17 217	3,2	5,4	1,4	1,4	1,3	0,8	8,5	0,5	2,5	0,7	0,4	0,3	
Mar		3 096 961	17 583	2,7	4,4	1,2	1,0	1,4	0,5	7,9	0,9	2,0	0,7	0,3	0,3	
Abr		3 094 244	-3 570	2,8	4,0	1,7	1,6	1,7	1,3	6,4	1,1	1,8	0,9	0,5	0,4	
May		3 108 058	14 919	2,5	3,8	1,3	1,2	1,4	1,4	3,7	-0,2	1,8	0,7	0,4	0,3	
Jun		3 137 218	29 349	2,0	3,5	0,6	0,1	1,4	1,2	2,7	-2,4	1,6	0,3	0,0	0,3	
Jul		3 149 939	12 250	3,1	5,0	1,4	1,6	1,2	1,6	1,0	0,8	2,3	0,7	0,5	0,3	
Ago		3 155 477	4 709	3,3	5,1	1,8	2,4	1,2	2,0	2,4	1,1	2,4	1,0	0,7	0,3	
Sep		3 164 868	9 220	3,1	5,0	1,4	1,6	1,2	1,6	0,1	1,3	2,3	0,7	0,5	0,3	
Oct		3 155 597	-8 571	3,0	5,3	1,0	1,0	0,9	1,4	-5,3	2,1	2,5	0,5	0,3	0,2	
Nov	A	3 170 709	17 458	3,0	5,6	0,7	0,5	0,9	1,1	-4,9	1,6	2,6	0,4	0,2	0,2	
Dic	A	3 143 570	-24 700	2,5	5,3	0,1	-0,3	0,6	0,2	-5,0	2,1	2,5	0,0	-0,1	0,1	
23 Ene	A	3 116 664	-26 230	1,9	4,5	-0,3	-0,7	0,2	-0,1	-6,2	1,6	2,1	-0,2	-0,2	0,0	
Feb	A	3 141 308	24 675	2,2	5,4	-0,7	-1,1	-0,2	-0,5	-6,3	1,3	2,5	-0,4	-0,3	-0,0	
Mar	A	-0,9	-1,2	-0,5	-0,5	-6,6	0,0	

FINANCIACIÓN A LOS SECTORES NO FINANCIEROS
Tasas de variación interanual

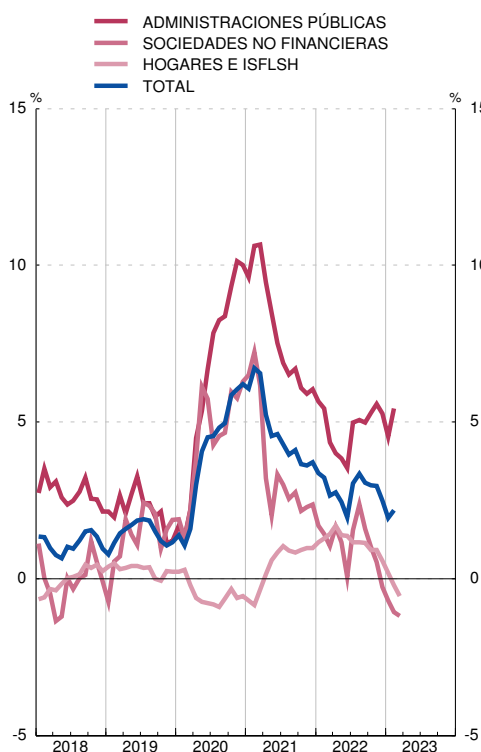

FINANCIACIÓN A LOS SECTORES NO FINANCIEROS
Contribuciones a la tasa de variación interanual

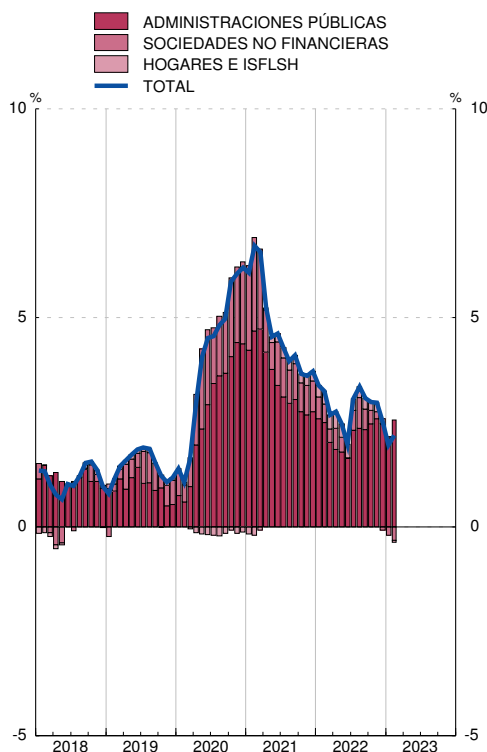

FUENTE: BE.

a. Las tasas de variación interanual se calculan como: flujo efectivo del período / saldo al principio del período.

b. Deuda elaborada según la metodología del Protocolo de Déficit Excesivo (PDE). Deuda bruta nominal consolidada.

c. Incluye los establecimientos financieros de crédito.

d. Incluye los préstamos transferidos, dados de baja de balance, a fondos de titulización, a la SAREB, que es una Sociedad de Gestión de Activos (SGA) y otros traspasos.

3. CUENTAS FINANCIERAS E INDICADORES COMPLEMENTARIOS
C) Indicadores de liquidez y financiación

3.20 Indicadores de financiación de las sociedades no financieras, residentes en España (a)

■ Serie representada gráficamente.

Millones de euros y porcentajes

	Total			Préstamos de entidades de crédito (b) (incluye transferidos) (c)			Valores representativos de deuda (d)			Préstamos exteriores			Pro memoria		
	Saldo	Operaciones netas	Tasa interanual	Saldo	Tasa interanual	Contribución a la tasa total	Saldo	Tasa interanual	Contribución a la tasa total	Saldo	Tasa interanual	Contribución a la tasa total	Préstamos a PYMES T 1/12	Préstamos transferidos (c)	
	1	2	3	4	5	6	7	8	9	10	11	12	13	14	
21		941 558	21 863	2,4	487 248	0,8	0,4	141 847	11,6	1,6	312 463	1,1	0,4	-0,8	14 351
22	A	941 592	-2 563	-0,3	481 720	-0,3	-0,2	134 781	-5,0	-0,8	325 091	1,9	0,6	-2,7	11 952
23	A	930 323	-10 090	-1,2	474 642	-0,3	-0,1	132 441	-6,6	-1,0	323 240	-0,1	-0,0	-4,4	11 998
21 Dic		941 558	-3 242	2,4	487 248	0,8	0,4	141 847	11,6	1,6	312 463	1,1	0,4	-0,8	14 351
22 Ene		936 139	-5 786	1,7	480 535	0,0	0,0	143 216	11,0	1,5	312 388	0,4	0,1	-0,7	14 288
Feb		936 802	893	1,4	480 874	0,2	0,1	142 826	8,5	1,2	313 101	0,4	0,1	-1,3	14 024
Mar		943 364	3 354	1,0	480 385	-0,7	-0,3	141 794	7,9	1,1	321 184	0,8	0,3	-1,3	14 150
Abr		946 833	2 359	1,6	484 019	0,8	0,4	140 215	6,4	0,9	322 599	1,0	0,3	-0,9	13 663
May		948 571	2 558	1,2	482 723	1,5	0,7	138 759	3,7	0,5	327 089	-0,3	-0,1	-0,1	13 332
Jun		949 140	74	0,1	485 127	1,1	0,6	137 897	2,7	0,4	326 117	-2,5	-0,9	-0,4	13 095
Jul		958 020	8 125	1,6	489 998	2,3	1,2	138 016	1,0	0,1	330 007	0,7	0,2	-0,9	12 985
Ago		960 749	2 055	2,4	486 985	3,3	1,7	138 523	2,4	0,3	335 241	1,0	0,3	-1,1	12 273
Sep		958 094	-3 160	1,6	484 474	2,3	1,2	136 959	0,1	0,0	336 661	1,2	0,4	-1,5	12 221
Oct		955 964	-1 632	1,0	484 908	2,3	1,1	135 590	-5,3	-0,8	335 466	2,0	0,7	-2,3	12 210
Nov	A	953 789	-474	0,5	483 685	1,6	0,8	136 481	-4,9	-0,7	333 624	1,5	0,5	-1,8	12 101
Dic	A	941 592	-10 931	-0,3	481 720	-0,3	-0,2	134 781	-5,0	-0,8	325 091	1,9	0,6	-2,7	11 952
23 Ene	A	931 331	-9 618	-0,7	474 106	-0,5	-0,2	134 335	-6,2	-0,9	322 890	1,5	0,5	-4,1	11 919
Feb	A	928 837	-2 655	-1,1	472 056	-0,9	-0,5	133 838	-6,3	-1,0	322 943	1,1	0,4	-4,4	11 851
Mar	A	930 323	2 183	-1,2	474 642	-0,3	-0,1	132 441	-6,6	-1,0	323 240	-0,1	-0,0	...	11 998

FINANCIACIÓN A LAS SOCIEDADES NO FINANCIERAS
Tasas de variación interanual

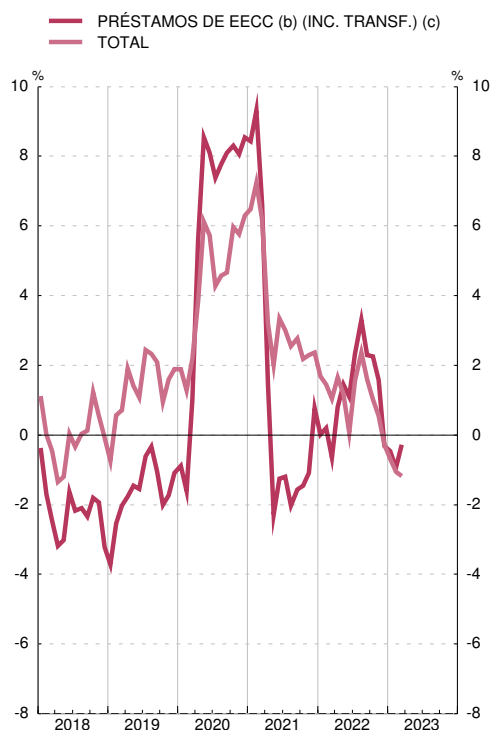

FINANCIACIÓN A LAS SOCIEDADES NO FINANCIERAS
Contribuciones a la tasa de variación interanual

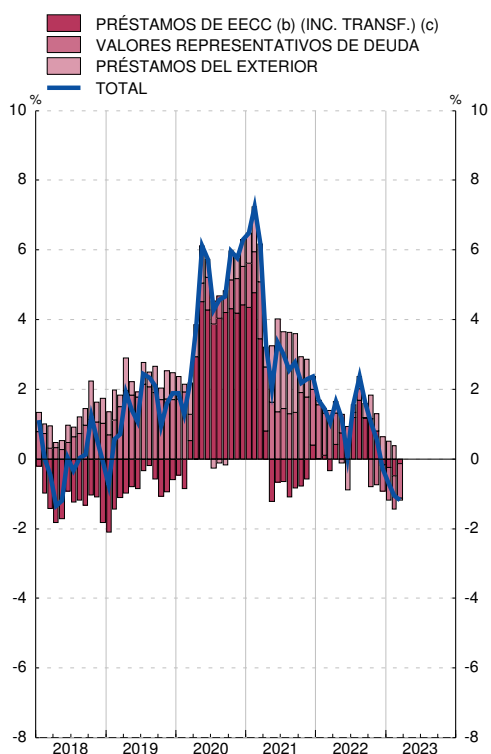

FUENTE: BE.

a. Las tasas de variación interanual se calculan como: flujo efectivo del período / saldo al principio del período.

b. Incluye los establecimientos financieros de crédito.

c. Incluye los préstamos transferidos, dados de baja de balance, a fondos de titulización, a la SAREB, que es una Sociedad de Gestión de Activos (SGA) y otros traspasos.

d. Incluye las emisiones realizadas por filiales financieras residentes en España de sociedades no financieras.

3. CUENTAS FINANCIERAS E INDICADORES COMPLEMENTARIOS
C) Indicadores de liquidez y financiación

3.21 Indicadores de financiación de los hogares e ISFLSH, residentes en España (a)

■ Serie representada gráficamente.

Millones de euros y porcentajes

	Total			Préstamos de entidades de crédito (b) (incluye transferidos) Vivienda (c)			Préstamos de entidades de crédito (b) (incluye transferidos) Consumo (c)			Préstamos de entidades de crédito (b) (incluye transferidos) Otros fines (c)			Pro memoria		
	Saldo	Operaciones netas	Tasa inter-anual	Saldo	Tasa inter-anual	Contribución a la tasa total	Saldo	Tasa inter-anual	Contribución a la tasa total	Saldo	Tasa inter-anual	Contribución a la tasa total	Préstamos a empr. indiv. (Tasa inter-anual)	Préstamos transferidos (c)	Préstamos del exterior
	1	2	3	4	5	6	7	8	9	10	11	12	13	14	15
21	700 152	6 910	1,0	514 662	0,7	0,5	95 245	5,2	0,7	87 423	-2,0	-0,3	-2,2	8 070	2 822
22	A 699 435	4 034	0,6	513 266	-0,1	-0,0	96 687	4,0	0,5	86 180	0,1	0,0	0,0	8 210	3 302
23	A 691 637	-7 138	-0,5	507 320	-1,5	-1,1	95 294	3,6	0,5	85 604	-0,0	-0,0	-1,1	8 193	3 418
21 Dic	700 152	-8 032	1,0	514 662	0,7	0,5	95 245	5,2	0,7	87 423	-2,0	-0,3	-2,2	8 070	2 822
22 Ene	698 533	-1 156	1,2	514 601	0,8	0,6	92 046	5,5	0,7	89 030	-1,4	-0,2	-2,7	7 786	2 855
Feb	698 093	-153	1,3	514 915	0,8	0,6	91 588	5,9	0,8	88 701	-1,1	-0,1	-2,7	7 718	2 888
Mar	699 781	1 983	1,4	516 064	1,0	0,7	92 191	5,9	0,8	88 586	-1,0	-0,1	-2,7	7 928	2 941
Abr	702 022	2 498	1,7	517 311	1,2	0,9	93 083	7,0	0,9	88 599	-1,1	-0,1	-2,4	7 858	3 030
May	703 034	1 296	1,4	517 609	1,1	0,8	93 028	5,2	0,7	89 281	-1,4	-0,2	-3,0	7 778	3 116
Jun	713 050	10 699	1,4	517 904	0,9	0,6	94 932	3,7	0,5	97 013	1,4	0,2	-2,3	8 486	3 201
Jul	705 255	-7 510	1,2	519 129	0,8	0,6	95 171	4,8	0,6	87 719	-1,0	-0,1	-3,0	8 542	3 237
Ago	703 321	-2 091	1,2	517 957	0,8	0,6	94 885	4,7	0,6	87 206	-1,2	-0,2	-2,6	8 473	3 273
Sep	703 014	28	1,2	517 344	0,7	0,5	95 141	5,2	0,7	87 220	-1,0	-0,1	-0,4	8 405	3 309
Oct	702 519	-293	0,9	516 326	0,4	0,3	95 580	4,7	0,6	87 305	-0,5	-0,1	0,3	8 335	3 307
Nov	A 711 133	9 258	0,9	515 774	0,3	0,2	96 188	2,4	0,3	95 867	2,2	0,3	-0,2	8 257	3 305
Dic	A 699 435	-10 525	0,6	513 266	-0,1	-0,0	96 687	4,0	0,5	86 180	0,1	0,0	0,0	8 210	3 302
23 Ene	A 695 536	-3 865	0,2	510 499	-0,6	-0,4	95 450	4,0	0,5	86 247	0,2	0,0	0,4	8 302	3 340
Feb	A 692 466	-2 878	-0,2	508 447	-1,0	-0,8	94 857	3,8	0,5	85 784	0,1	0,0	-0,1	8 271	3 379
Mar	A 691 637	-394	-0,5	507 320	-1,5	-1,1	95 294	3,6	0,5	85 604	-0,0	-0,0	-1,1	8 193	3 418

FINANCIACIÓN A LOS HOGARES E ISFLSH
Tasas de variación interanual

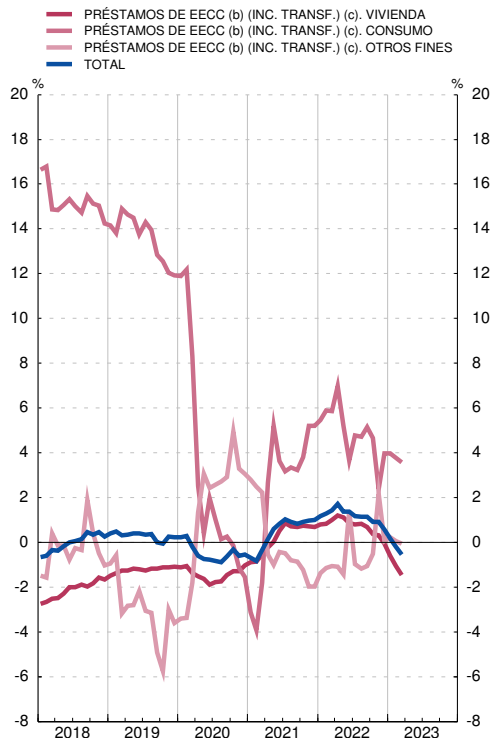

FINANCIACIÓN A LOS HOGARES E ISFLSH
Contribuciones a la tasa de variación interanual

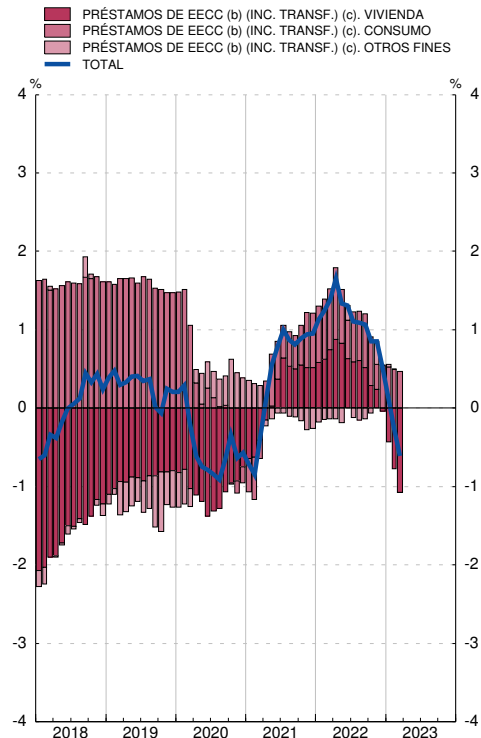

FUENTE: BE.

a. Las tasas de variación interanual se calculan como: flujo efectivo del período / saldo al principio del período.

b. Incluye los establecimientos financieros de crédito.

c. Incluye los préstamos transferidos, dados de baja de balance, a fondos de titulización, a la SAREB, que es una Sociedad de Gestión de Activos (SGA) y otros traspasos.

3. CUENTAS FINANCIERAS E INDICADORES COMPLEMENTARIOS
C) Indicadores de liquidez y financiación

3.22 Indicadores de financiación bruta de las administraciones públicas residentes en España

■ Serie representada gráficamente.

Millones de euros y porcentajes

	Financiación bruta			Valores a corto plazo				Valores a medio y largo plazo				Créditos no comerciales y resto			
	Deuda PDE (a)	Variación mensual de la deuda PDE	T1/12 de col. 1	Saldos	Variación mensual	T1/12 de los saldos	Contribuciones a T1/12 del total deuda PDE	Saldos	Variación mensual	T1/12 de los saldos	Contribuciones a T1/12 del total deuda PDE	Saldos	Variación mensual	T1/12 de los saldos	Contribuciones a T1/12 del total deuda PDE
	1=4+8+12	2=5+9+13	3	4	5	6	7	8	9	10	11	12	13	14	15
18	1 208 861	25 449	2,2	79 933	333	0,4	0,0	968 963	39 708	4,3	3,4	159 965	-14 592	-8,4	-1,2
19	1 223 355	14 495	1,2	73 361	-6 572	-8,2	-0,5	992 140	23 178	2,4	1,9	157 854	-2 112	-1,3	-0,2
20	1 345 786	122 430	10,0	91 005	17 644	24,1	1,4	1 076 071	83 931	8,5	6,9	178 710	20 856	13,2	1,7
21	P 1 427 238	81 452	6,1	88 338	-2 667	-2,9	-0,2	1 146 233	70 162	6,5	5,2	192 667	13 957	7,8	1,0
21 Sep	P 1 432 341	12 924	6,7	79 937	-405	-20,6	-1,5	1 153 385	14 318	6,9	5,6	199 019	-989	21,9	2,7
Oct	P 1 421 807	-10 534	6,1	80 911	973	-18,2	-1,3	1 143 407	-9 979	6,9	5,5	197 490	-1 529	14,8	1,9
Nov	P 1 426 311	4 504	5,9	82 338	1 427	-14,8	-1,1	1 147 943	4 536	7,0	5,6	196 030	-1 460	10,7	1,4
Dic	P 1 427 238	927	6,1	88 338	6 000	-2,9	-0,2	1 146 233	-1 710	6,5	5,2	192 667	-3 364	7,8	1,0
22 Ene	P 1 425 092	-2 145	5,7	88 570	233	-1,9	-0,1	1 144 935	-1 298	6,1	4,9	191 587	-1 080	7,0	0,9
Feb	P 1 441 569	16 477	5,4	93 117	4 547	5,9	0,4	1 158 224	13 289	5,3	4,3	190 228	-1 359	5,8	0,8
Mar	P 1 453 816	12 247	4,4	87 050	-6 067	-0,5	-0,0	1 173 643	15 419	5,4	4,3	193 123	2 895	0,7	0,1
Abr	P 1 445 388	-8 428	4,0	81 173	-5 876	-6,3	-0,4	1 168 896	-4 747	5,4	4,3	195 319	2 196	0,7	0,1
May	P 1 456 453	11 065	3,8	75 407	-5 767	-9,9	-0,6	1 185 381	16 485	5,7	4,6	195 665	346	-1,1	-0,1
Jun	P 1 475 028	18 575	3,5	73 261	-2 146	-10,7	-0,6	1 205 585	20 204	5,5	4,4	196 182	517	-2,0	-0,3
Jul	P 1 486 663	11 635	5,0	72 257	-1 004	-10,9	-0,6	1 219 357	13 772	7,5	6,0	195 049	-1 134	-3,0	-0,4
Ago	P 1 491 408	4 745	5,1	70 700	-1 558	-12,0	-0,7	1 227 076	7 719	7,7	6,2	193 632	-1 417	-3,2	-0,4
Sep	P 1 503 760	12 352	5,0	69 755	-945	-12,7	-0,7	1 242 213	15 136	7,7	6,2	191 792	-1 840	-3,6	-0,5
Oct	A 1 497 114	-6 646	5,3	67 901	-1 854	-16,1	-0,9	1 237 747	-4 465	8,3	6,6	191 466	-326	-3,1	-0,4
Nov	A 1 505 787	8 673	5,6	66 580	-1 321	-19,1	-1,1	1 247 055	9 308	8,6	6,9	192 152	686	-2,0	-0,3
Dic	A 1 502 543	-3 244	5,3	65 599	-981	-25,7	-1,6	1 249 468	2 412	9,0	7,2	187 476	-4 676	-2,7	-0,4
23 Ene	A 1 489 797	-12 746	4,5	64 631	-968	-27,0	-1,7	1 241 135	-8 333	8,4	6,8	184 031	-3 445	-3,9	-0,5
Feb	A 1 520 005	30 208	5,4	62 258	-2 373	-33,1	-2,1	1 273 913	32 778	10,0	8,0	183 834	-197	-3,4	-0,4

FINANCIACIÓN BRUTA A LAS ADMINISTRACIONES PÚBLICAS
Tasas de variación interanual

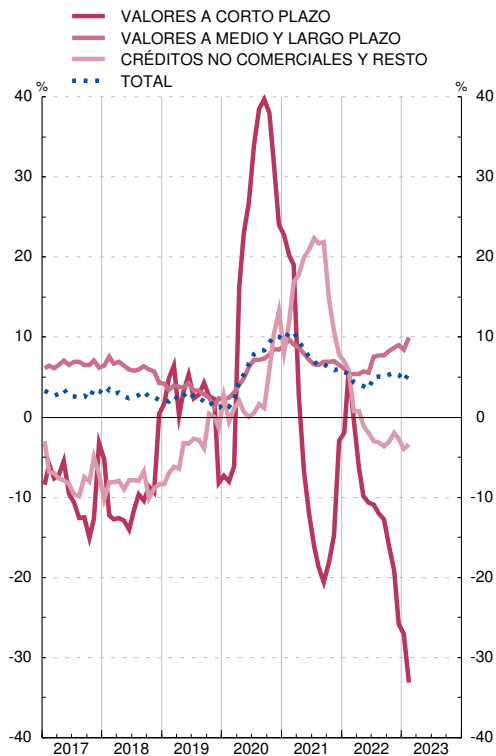

FINANCIACIÓN BRUTA A LAS ADMINISTRACIONES PÚBLICAS
Contribuciones a la tasa de variación interanual

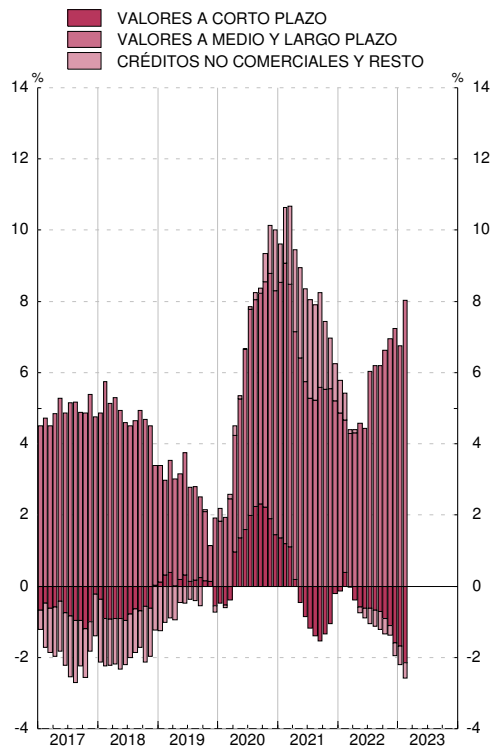

FUENTE: BE.

a. Deuda elaborada según la metodología del Protocolo de Déficit Excesivo (PDE). Deuda bruta nominal consolidada.

CAPÍTULO 4 ENTIDADES DE CRÉDITO Y ESTABLECIMIENTOS FINANCIEROS DE CRÉDITO

4. ENTIDADES DE CRÉDITO Y ESTABLECIMIENTOS FINANCIEROS DE CRÉDITO
Balance agregado según los estados de supervisión

Datos referidos a Marzo de 2017

Conceptos del Capítulo 8 Conceptos del Capítulo 4	TOTAL CAPÍTULO 4/ TOTAL CHAPTER 4	Conciliación Capítulo 8 con Capítulo 4/ Reconcilia- tion of Chapter 8 with Chapter 4	TOTAL Capítulo 8 en concep- tos del Capítulo 4/ TOTAL Chapter 8 in terms of Chapter 4	DATOS DEL CAPÍTULO 8 / CHAPTER 8 DATA				
				PRÉSTAMOS Y CRÉDITOS / LOANS				
				TOTAL	RESIDENTES EN ESPAÑA/ DOMESTIC			NO RESID. EN ESPAÑA/ NON RESIDENT
					IFM/ MFI	AAPP/ GG	OSR/ ORS	
1	2=1-3	3=4+9+14+17	4=5a8	5	6	7	8	
1. Créditos	1 707 246	456	1 706 790	1 706 790	181 108	87 791	1 236 413	201 477
Residentes en España	1 506 197	884	1 505 312	1 505 312	181 108	87 791	1 236 413	
Sistema crediticio	152 235	-28 873	181 108	181 108	181 108			
Administraciones Públicas	87 803	12	87 791	87 791		87 791		
Otros sectores residentes	1 266 159	29 745	1 236 413	1 236 413			1 236 413	
Residentes en el exterior	201 049	-429	201 477	201 477				201 477
2. Valores distintos de acciones	365 756	-1 088	366 844					
Residentes en España	287 994	-1 016	289 011					
Sistema crediticio	10 105	-3	10 108					
Administraciones Públicas	216 369	-1 158	217 528					
Otros sectores residentes	61 520	145	61 375					
Residentes en el exterior	77 762	-72	77 833					
3. Acciones y participaciones	246 591	51 080	195 512					
Residentes en España	130 104	47 339	82 765					
Sistema crediticio	24 469	10 347	14 122					
Otros sectores residentes	105 635	36 992	68 643					
Residentes en el exterior	116 487	3 741	112 747					
4. Operaciones no sectorizadas	304 443	7 788	296 655					
TOTAL	2 624 036	58 235	2 565 801	1 706 790	181 108	87 791	1 236 413	201 477

March 2017 data

4. Reconciliation between the credit institutions and credit financial intermediaries' balance sheets in chapters 4 and 8. Assets (*)

(*) Véase nota al final del capítulo/See note at the end of the chapter

**4. Conciliación entre los balances de las entidades de crédito y EFC
que se presentan en los capítulos 4 y 8 de este Boletín (*)
Activo**

Millones de euros

DATOS DEL CAPÍTULO 8/CHAPTER 8 DATA					DATOS DEL CAPÍTULO 8/CHAPTER 8 DATA				SIN SEC- TORIZAR/ UNCLASSI- FIED	Chapter 8 headings
VALORES DISTINTOS DE ACCIONES/ SECURITIES OTHER THAN SHARES					ACCIONES Y PARTICIPACIONES/ SHARES AND OTHER EQUITY					
TOTAL	RESIDENTES EN ESPAÑA/ DOMESTIC			NO RESI- DENTES EN ESPAÑA/ NON RESIDENT	TOTAL	RESIDENTES EN ESPAÑA/ DOMESTIC	NO RESIDEN TES EN ESPAÑA/ NON RESIDENT			
9	IFM/ MFI	AAPP/ GG	OSR/ ORS	13	14=15+16	15	16	17	Chapter 4 headings	
									1. Loans	
									Domestic	
									Credit system	
									General Government	
									Other resident sectors	
									Non resident	
									2. Securities other than shares	
									Domestic	
									Credit system	
									General Government	
									Other resident sectors	
									Non resident	
									3. Shares and other equity	
									Domestic	
									Credit system	
									Other resident sector	
									Non resident	
									4. Unclassified	
								296 655	TOTAL	
366 844	10 108	217 528	61 375	77 833	195 512	14 122	181 390	296 655		
289 011	10 108	217 528	61 375		82 765	14 122	68 643			
10 108	10 108				14 122	14 122				
217 528		217 528			68 643		68 643			
61 375			61 375		112 747		112 747			
77 833				77 833						
366 844	10 108	217 528	61 375	77 833	195 512	14 122	181 390	296 655		

EUR millions

**4. CREDIT INSTITUTIONS AND CFIs
Aggregated balance sheets
data from supervisory returns**

4. ENTIDADES DE CRÉDITO Y ESTABLECIMIENTOS FINANCIEROS DE CRÉDITO
Balance agregado según los estados de supervisión

Datos referidos a Marzo de 2017

Conceptos del Capítulo 8 Conceptos del Capítulo 4	TOTAL CAPITULO 4/ TOTAL CHAPTER 4	Conciliación con Capítulo 4/ Reconcilia- tion with Chapter 4	TOTAL Capítulo 8 en concep- tos del ca- pitulo 4/ TOTAL Chapter 8 in terms of Chapter 4	DATOS DEL CAPÍTULO 8		
				TOTAL	DEPÓSITOS /	
					TOTAL	RESIDENTES EN ESPAÑA
1	2=1-3	3=4+10+11	4=5 + 9	5=6 A 8	6	
1. Depósitos	1 872 947	-20	1 872 968	1 872 968	1 593 425	313 309
Residentes en España	1 593 638	214	1 593 425	1 593 425	1 593 425	313 309
Sistema crediticio	311 028	245	310 783	310 783	310 783	310 783
Administraciones Públicas	49 615	1	49 614	49 614	49 614	
Otros sectores residentes	1 232 996	-32	1 233 028	1 233 028	1 233 028	2 526
Residentes en el exterior	279 309	-234	279 543	279 543		
2. Valores distintos de acciones y participaciones . .	187 622	-5 169	192 791			
3. Operaciones no sectorizadas	563 467	63 425	500 042			
TOTAL	2 624 037	58 235	2 565 801	1 872 968	1 593 425	313 309

March 2017 data

4. Reconciliation between the credit institutions and credit financial intermediaries' balance sheets in chapters 4 and 8 (*). Liabilities

(*). Véase nota al final del capítulo/See note at the end of the chapter

4. Conciliación entre los balances de las Entidades de Crédito y EFC
que se presentan en los capítulos 4 y 8 de este Boletín (*)
Pasivo

Millones de euros

/CHAPTER 8 DATA			DATOS DEL CAPÍTULO 8/CHAPTER 8 DATA			Chapter 8 headings Chapter 4 headings
DEPOSITS			Sin sectorizar/Unclassified			
/ DOMESTIC		Residentes en el resto del mundo/ Rest of the world	Valores distintos de accs.y participac./ Securities other than shares	Resto/ Other		
AAPP/ General Government	OSR/ ORS					
7	8	9	10	11		
49 614	1 230 502	279 543			1. Deposits	
49 614	1 230 502				Domestic	
49 614	1 230 502				Credit system	
					General Government	
					Other resident sectors	
		279 543			Non resident	
			192 791		2. Securities other than shares	
				500 042	3. Unsectorised transactions	
49 614	1 230 502	279 543	192 791	500 042	TOTAL	

EUR millions

4. CREDIT INSTITUTIONS AND CFIs
Aggregated balance sheets
data from supervisory returns

4. ENTIDADES DE CRÉDITO Y EFC
A) Balance agregado según los estados de supervisión

4.A Activo=Pasivo de las entidades de crédito y EFC, por instituciones

Millones de euros

	Total Entidades de crédito y establecimientos financieros de crédito (a) 1=2+5+6	Entidades de depósito			ICO 5	EFC (c) 6
		Total (b) 2=3+4	Entidades españolas 3	Sucursales extranjeras 4		
16	2 646 981	2 541 132	2 432 196	108 936	50 648	55 201
17 R	2 652 152	2 549 836	43 528	58 788
18	2 575 632	2 476 348	37 250	62 034
19	2 612 780	2 517 992	32 474	62 314
20	2 822 182	2 736 801	35 056	50 326
21 Jul	2 887 560	2 802 036	35 222	50 301
Ago	2 891 434	2 806 675	35 396	49 363
Sep	2 901 916	2 816 519	35 404	49 993
Oct	2 899 511	2 813 204	36 332	49 975
Nov	2 956 457	2 865 748	39 066	51 643
Dic	2 937 622	2 846 346	38 457	52 820
22 Ene	2 945 228	2 857 582	36 772	50 874
Feb	2 933 630	2 847 082	35 760	50 788
Mar	2 963 145	2 874 200	36 101	52 844
Abr	3 012 058	2 921 829	37 010	53 219
May	3 005 951	2 916 775	35 322	53 854
Jun	3 066 927	2 977 835	34 602	54 491
Jul	3 064 577	2 978 455	32 063	54 058
Ago	3 057 671	2 969 765	34 451	53 455
Sep	3 093 171	3 005 065	33 904	54 203
Oct	3 076 440	2 991 181	31 394	53 865
Nov	3 057 302	2 971 778	31 130	54 394

Veáanse notas al final del capítulo

4. ENTIDADES DE CRÉDITO Y ESTABLECIMIENTOS FINANCIEROS DE CRÉDITO
A) Balance agregado según los estados de supervisión

4.1 Activo

Millones de euros

	Total 1=2a11	Créditos				Valores distintos de acciones y participaciones		Acciones y participaciones		Activos no sectorizados		Promemoria Del cual	
		Residentes en España			Resto del mundo 5	Residentes en España (c) 6	Resto del mundo (c) 7	Residentes en España (c) 8	Resto del mundo (c) 9	Efectivo 10	Otros (d) 11	Dudosos (e) 12	Morosos (f) 13
		Sistema crediticio 2	AAPP (a) 3	OSR (b) 4									
17 R	2 652 152	234 694	78 110	1 253 944	199 719	258 025	71 506	146 214	113 052	8 072	288 818	101 479	...
18	2 575 632	211 861	68 956	1 208 315	237 049	243 606	82 436	127 047	109 369	8 655	278 339	73 035	...
19	2 612 780	190 494	66 922	1 193 526	289 092	227 946	88 478	133 763	118 249	9 316	294 995	59 371	...
20	2 822 182	328 166	77 198	1 224 440	297 126	244 267	101 518	137 078	113 703	8 592	290 094	57 334	...
21	2 937 622	452 347	81 491	1 223 700	344 053	216 481	99 155	130 431	111 859	8 132	269 971	54 670	...
21 Oct	2 899 511	412 853	85 853	1 214 365	330 979	222 637	104 226	131 905	113 627	7 759	275 307	55 071	...
Nov	2 956 457	453 951	84 640	1 227 043	336 158	214 059	106 286	129 195	110 893	7 563	286 669	54 793	...
Dic	2 937 622	452 347	81 491	1 223 700	344 053	216 481	99 155	130 431	111 859	8 132	269 971	54 670	...
22 Ene	2 945 228	474 373	81 219	1 211 439	340 260	215 481	105 383	129 596	112 245	7 395	267 838	54 613	...
Feb	2 933 630	450 474	79 839	1 210 960	344 773	220 785	109 018	129 049	111 803	7 059	269 871	54 434	...
Mar	2 963 145	435 672	83 376	1 213 939	367 520	222 759	113 275	131 775	108 242	7 415	279 173	53 632	...
Abr	3 012 058	446 827	86 218	1 222 085	362 200	224 690	116 227	131 445	107 094	7 738	307 532	53 291	...
May	3 005 951	445 740	86 650	1 222 119	361 534	230 493	116 233	132 391	108 359	7 385	295 047	53 040	...
Jun	3 066 927	468 198	87 619	1 234 559	375 330	232 339	121 948	131 626	104 964	7 536	302 807	50 043	...
Jul	3 064 577	462 518	86 234	1 232 572	374 805	235 023	125 349	131 903	105 625	7 671	302 876	49 613	...
Ago	3 057 671	453 566	84 900	1 225 099	369 591	236 928	123 341	131 459	105 579	7 819	319 387	49 434	...
Sep	3 093 171	453 780	84 052	1 223 502	383 461	240 988	127 240	130 491	103 738	7 706	338 213	48 441	...
Oct	3 076 366	447 338	83 357	1 222 609	380 333	240 492	131 018	130 865	104 991	7 721	327 643	48 155	...
Nov	3 057 157	420 785	83 878	1 231 357	385 517	242 506	132 408	131 421	104 353	7 506	317 426	47 330	...
Dic	2 929 279	319 260	81 978	1 219 477	392 083	241 475	124 336	130 611	104 417	7 801	307 841	45 535	...
23 Ene	2 915 120	341 585	80 298	1 204 076	382 417	241 495	127 224	130 974	105 452	7 436	294 161	45 235	...
Feb	2 918 116	328 933	80 485	1 199 553	378 661	246 821	131 744	131 298	106 924	7 037	306 661	44 910	...

Veáanse notas al final del capítulo

4. ENTIDADES DE CRÉDITO Y ESTABLECIMIENTOS FINANCIEROS DE CRÉDITO

4.2 Pasivo

A) Balance agregado según los estados de supervisión

Millones de euros

	Total	Depósitos					Pasivos no sectorizados			
		Total	Residentes en España			Resto del mundo	Valores distintos de acciones y particip.	Patrimonio, ajustes y correc. (c)	Pasivos de Obra Benéfico-Social	Periodificación y otros pasivos (d)
			Sistema crediticio	AAPP (a)	OSR (b)					
	1=3a10	2=3a6	3	4	5	6	7	8	9	10
17	R 2 652 152	1 866 973	327 483	61 722	1 202 893	274 874	222 443	361 392	107	201 250
18	2 575 632	1 836 493	287 839	71 785	1 212 837	264 033	225 499	328 166	125	185 349
19	2 612 780	1 848 536	253 978	69 445	1 259 938	265 174	242 397	325 224	144	196 479
20	2 822 182	2 059 571	369 741	80 754	1 369 548	239 526	243 397	327 153	152	191 909
21	2 937 622	2 177 660	409 433	96 988	1 425 055	246 183	267 212	310 639	166	181 946
21 Oct	2 899 511	2 140 410	399 329	95 534	1 382 083	263 463	262 823	311 321	165	184 791
Nov	2 956 457	2 176 868	399 994	109 699	1 397 365	269 811	269 078	307 723	166	202 622
Dic	2 937 622	2 177 660	409 433	96 988	1 425 055	246 183	267 212	310 639	166	181 946
22 Ene	2 945 228	2 176 836	411 992	91 192	1 406 751	266 901	259 028	311 557	168	197 639
Feb	2 933 630	2 180 058	409 611	86 717	1 412 033	271 698	255 013	312 364	171	186 023
Mar	2 963 145	2 203 654	410 638	88 726	1 429 109	275 181	254 458	308 446	174	196 413
Abr	3 012 058	2 237 504	409 651	89 309	1 425 201	313 343	254 311	306 737	176	213 331
May	3 005 951	2 232 332	405 855	89 859	1 436 166	300 452	258 259	309 750	179	205 432
Jun	3 066 927	2 277 368	410 736	99 329	1 450 706	316 597	261 301	305 674	178	222 407
Jul	3 064 577	2 278 954	412 720	95 412	1 444 717	326 105	261 259	304 815	178	219 370
Ago	3 057 671	2 267 433	408 780	100 123	1 443 116	315 414	264 732	304 331	181	220 994
Sep	3 093 171	2 271 491	404 268	92 792	1 441 507	332 924	275 950	305 209	182	240 340
Oct	3 076 366	2 263 525	403 319	93 653	1 426 745	339 808	276 668	305 173	186	230 814
Nov	3 057 157	2 245 687	343 751	102 524	1 432 991	366 421	281 575	304 098	188	225 609
Dic	2 929 279	2 122 526	241 691	96 028	1 441 212	343 595	281 852	307 571	192	217 137
23 Ene	2 915 120	2 096 426	226 138	96 238	1 416 768	357 283	289 296	308 388	198	220 812
Feb	P 2 918 116	2 094 152	218 502	92 754	1 398 019	384 876	294 698	307 931	204	221 132

Veáanse notas al final del capítulo

4. ENTIDADES DE CRÉDITO Y EFC (Información obtenida de los estados de supervisión)

4.3 Crédito. Otros sectores residentes

E) Balances de los componentes de entidades de crédito y EFC

Millones de euros

	Total (a)	Del cual:		Crédito comercial	Otros deudores a plazo			Deudores a la vista	Arrendamiento financiero	Dudosos (b)	Ratio de dudosos (%)	Pro-memoria Total menos crédito a EFC desde enero 2014	
		A tipo variable	En moneda extranjera		Total	Adquis. tempor. activos	Del cual:						
							Deudores con garantía real						Con garantía hipotecaria
	1=4+5+9+10+11	2	3	4	5	6	7	8	9	10	11	12=(11/1)*100	13
17	R 1 253 944	758 960	15 779	48 764	1 047 827	17 929	38 873	20 787	97 692	7,79	1 220 417
18	1 208 315	756 089	15 123	48 723	1 037 809	10 009	29 494	22 030	70 258	5,81	1 172 753
19	1 193 526	746 194	14 741	50 561	1 034 061	7 790	28 769	22 942	57 192	4,79	1 155 226
20	1 224 440	708 097	12 062	42 162	1 077 559	9 941	28 338	21 216	55 164	4,51	1 193 689
21	1 223 700	672 089	12 690	47 169	1 070 780	7 323	31 126	22 075	52 548	4,29	1 191 666
21 Oct	1 214 365	652 835	11 981	42 028	1 069 270	5 040	28 213	21 886	52 967	4,36	1 185 121
Nov	1 227 043	658 817	11 748	42 217	1 074 516	5 922	35 725	21 994	52 591	4,29	1 196 663
Dic	1 223 700	672 089	12 690	47 169	1 070 780	7 323	31 126	22 075	52 548	4,29	1 191 666
22 Ene	1 211 439	665 344	12 496	42 727	1 064 208	4 339	30 120	22 017	52 367	4,32	1 180 971
Feb	1 210 960	650 051	12 159	43 012	1 063 759	4 266	30 000	22 005	52 184	4,31	1 180 888
Mar	1 213 939	662 552	12 621	47 317	1 063 760	4 221	29 416	21 960	51 485	4,24	1 182 817
Abr	1 222 085	643 509	13 170	47 731	1 071 610	3 932	29 426	22 101	51 216	4,19	1 190 494
May	1 222 119	637 876	12 578	46 876	1 071 972	4 155	29 937	22 269	51 064	4,18	1 190 446
Jun	1 234 559	648 689	12 828	51 656	1 074 375	4 429	38 378	22 235	47 916	3,88	1 201 615
Jul	1 232 572	650 522	13 498	52 415	1 079 131	3 652	30 967	22 623	47 435	3,85	1 200 234
Ago	1 225 099	645 978	14 126	49 849	1 074 667	3 022	30 921	22 425	47 237	3,86	1 193 850
Sep	1 223 502	643 177	13 965	51 254	1 072 478	3 542	31 111	22 333	46 325	3,79	1 191 835
Oct	1 222 609	642 066	13 627	50 402	1 072 940	3 543	30 711	22 514	46 042	3,77	1 191 087
Nov	1 231 357	638 187	13 160	50 565	1 074 129	4 101	38 673	22 619	45 370	3,68	1 199 487
Dic	1 219 477	639 786	11 830	55 056	1 066 951	4 130	31 860	22 451	43 159	3,54	1 185 621
23 Ene	1 204 076	630 528	10 914	49 496	1 057 097	3 015	31 888	22 695	42 899	3,56	1 172 617
Feb	P 1 199 553	621 189	11 130	48 232	1 054 754	2 557	31 444	22 529	42 592	3,55	1 168 661

4. ENTIDADES DE CRÉDITO Y ESTABLECIMIENTOS FINANCIEROS DE CRÉDITO

4.4 Activo. Valores

A) Balance agregado según los estados de supervisión

Millones de euros

		Valores distintos de acciones y participaciones										Acciones y participaciones					
		Total 1=2+8	Residentes en España						Resto del mundo				Total 11=12+15	Residentes España			RM 15
			Total 2=3+4+7	Sistema crediti- cio 3	AAPP			OSR 7	Neto 8=9-10	Total 9	Posic. cortas (a) 10	Total 12=13+		Sistema crediti- cio 13	OSR 14		
					Neto 4=5-6	Total 5	Posic. cortas (a) 6										
17	R	329 531	258 025	9 895	198 733	205 750	7 017	49 397	71 506	206 346	11 218	259 265	146 214	35 101	111 113	113 052	
18		326 042	243 606	6 361	192 112	200 421	8 309	45 133	82 436	201 197	6 113	236 416	127 047	22 391	104 656	109 369	
19		316 423	227 946	8 418	175 845	187 528	11 684	43 682	88 478	189 019	6 923	252 012	133 763	29 113	104 650	118 249	
20		345 785	244 267	8 889	193 470	205 211	11 741	41 908	101 518	207 344	6 030	250 781	137 078	30 628	106 450	113 703	
21		315 637	216 481	11 139	197 653	209 509	11 856	7 690	99 155	209 978	10 963	242 290	130 431	29 611	100 821	111 859	
21		326 863	222 637	8 327	206 475	218 790	12 315	7 835	104 226	219 373	9 478	245 533	131 905	30 763	101 142	113 627	
<i>Nov</i>		320 345	214 059	9 489	197 225	209 699	12 474	7 345	106 286	210 649	10 371	240 088	129 195	29 588	99 607	110 893	
<i>Dic</i>		315 637	216 481	11 139	197 653	209 509	11 856	7 690	99 155	209 978	10 963	242 290	130 431	29 611	100 821	111 859	
22		320 864	215 481	11 130	196 761	208 104	11 343	7 590	105 383	208 367	11 746	241 841	129 596	29 471	100 125	112 245	
<i>Feb</i>		329 803	220 785	11 138	201 264	213 229	11 965	8 383	109 018	212 718	12 736	240 851	129 049	29 938	99 110	111 803	
<i>Mar</i>		336 034	222 759	11 067	202 219	215 467	13 248	9 474	113 275	214 928	13 194	240 017	131 775	30 506	101 269	108 242	
<i>Abr</i>		340 917	224 690	10 710	204 214	217 743	13 529	9 767	116 227	215 820	14 236	238 539	131 445	30 356	101 089	107 094	
<i>May</i>		346 727	230 493	12 413	207 350	220 286	12 935	10 730	116 233	218 577	14 015	240 749	132 391	30 301	102 090	108 359	
<i>Jun</i>		354 287	232 339	12 342	209 731	222 387	12 655	10 266	121 948	220 057	13 192	236 590	131 626	29 669	101 957	104 964	
<i>Jul</i>		360 372	235 023	12 360	213 957	226 541	12 584	8 706	125 349	225 612	12 705	237 528	131 903	29 388	102 515	105 625	
<i>Ago</i>		360 270	236 928	12 238	214 519	226 250	11 730	10 171	123 341	223 865	13 122	237 038	131 459	29 539	101 920	105 579	
<i>Sep</i>		368 228	240 988	12 676	217 156	228 485	11 329	11 156	127 240	224 951	12 268	234 229	130 491	29 904	100 587	103 738	
<i>Oct</i>		371 510	240 492	12 840	217 070	227 355	10 286	10 583	131 018	223 650	11 475	235 856	130 865	30 032	100 833	104 991	
<i>Nov</i>		374 914	242 506	13 079	220 234	231 006	10 773	9 193	132 408	228 103	11 484	235 775	131 421	30 005	101 416	104 353	
<i>Dic</i>		365 811	241 475	12 973	218 206	230 314	12 108	10 296	124 336	226 525	12 816	235 027	130 611	30 105	100 506	104 417	
23		368 720	241 495	13 446	218 311	228 192	9 881	9 738	127 224	224 818	13 509	236 427	130 974	30 263	100 711	105 452	
<i>Feb</i>	P	378 565	246 821	14 065	222 465	232 614	10 149	10 291	131 744	228 784	12 901	238 222	131 298	30 221	101 077	106 924	

Veáanse notas al final del capítulo

4. ENTIDADES DE CRÉDITO Y ESTABLECIMIENTOS FINANCIEROS DE CRÉDITO

4.5 Pasivo. Otros sectores residentes

A) Balance agregado según los estados de supervisión

Millones de euros

		Del cual:		Depósitos a la vista (b)	Depósitos a plazo y preaviso (c)	Cesión temporal de activos (d)	Pasivos por transferencia de activos (e)	Pasivos financieros híbridos (f)	Depósitos subordinados (g)	Otros pasivos (h)	Promemoria: Depósitos distribuidos por provincias. Entidades de depósito (i)
		Total (a)	En moneda extranjera								
		6+7+8+9 1=3+4+5+	2								
17	R	1 202 893	17 484	857 135	286 365	27 869	21 271	9 738	515	...	1 146 917
18		1 212 837	15 406	931 257	231 450	22 893	20 054	6 808	375	...	1 165 030
19		1 259 938	17 672	1 021 213	196 656	18 995	16 422	6 260	392	...	1 218 981
20		1 369 548	20 981	1 164 411	160 440	21 444	17 945	4 933	375	...	1 329 870
21		1 425 055	22 820	1 264 798	117 220	20 798	17 455	4 608	176	...	1 390 015
21		1 382 083	20 399	1 215 769	123 927	17 929	19 466	4 817	176
<i>Nov</i>		1 397 365	20 746	1 232 006	120 766	22 486	17 266	4 665	176
<i>Dic</i>		1 425 055	22 820	1 264 798	117 220	20 798	17 455	4 608	176	...	1 390 015
22		1 406 751	21 486	1 252 175	114 307	18 146	17 334	4 614	176
<i>Feb</i>		1 412 033	21 625	1 260 253	110 778	19 356	16 759	4 711	176
<i>Mar</i>		1 429 109	22 393	1 280 656	108 236	18 221	16 791	4 984	221	...	1 396 178
<i>Abr</i>		1 425 201	21 369	1 277 703	106 777	18 832	16 453	5 215	221
<i>May</i>		1 436 166	21 387	1 290 544	105 483	17 557	16 402	5 959	221
<i>Jun</i>		1 450 706	22 146	1 308 896	103 198	15 851	16 253	6 287	221	...	1 418 362
<i>Jul</i>		1 444 717	21 713	1 304 457	102 337	14 379	16 732	6 590	221
<i>Ago</i>		1 443 116	21 328	1 304 794	102 581	12 591	16 397	6 532	221
<i>Sep</i>		1 441 507	21 022	1 296 683	105 255	15 394	17 063	6 892	221	...	1 409 183
<i>Oct</i>		1 426 745	20 604	1 280 510	107 359	14 739	16 617	7 299	221
<i>Nov</i>		1 432 991	21 045	1 284 212	106 723	16 598	17 094	8 143	221
<i>Dic</i>		1 441 212	21 591	1 293 722	109 395	12 569	16 477	8 828	221	...	1 410 799
23		1 416 768	21 326	1 266 143	109 119	15 393	15 942	9 950	221
<i>Feb</i>	P	1 398 019	19 439	1 246 744	110 098	14 050	15 643	11 262	221

Veáanse notas al final del capítulo

4. ENTIDADES DE CRÉDITO Y ESTABLECIMIENTOS FINANCIEROS DE CRÉDITO

A) Balance agregado según los estados de supervisión

4.6 Otros activos no sectorizados

Millones de euros

		Activo Fijo							Activo Obra Benéfico Social	Periodificación y otros activos				
		Total	Mobiliario	Inmuebles	Derechos sobre bienes de arrendamiento financiero	Activos cedidos en arrendamiento operativo	Activos no corrientes en venta	Activo intangible		Total	Periodificación			Otros activos (a)
											Total	Devenido de productos	Otros	
1	2 (b)	3 (b)	4 (b)	5	6	7	8	9=10+13	10=11+	11	12	13		
17	R	49 531	4 391	15 125	580	686	24 437	4 313	18	239 051	6 494	3 063	3 431	232 557
18		40 612	4 929	14 036	...	908	16 051	4 688	17	237 621	6 454	2 868	3 586	231 167
19		45 148	5 169	24 800	...	1 065	9 510	4 603	17	249 635	7 111	2 688	4 423	242 523
20		44 438	5 159	23 552	...	1 136	9 655	4 937	17	245 594	7 073	2 478	4 595	238 522
21		39 843	4 857	21 612	...	1 248	7 012	5 113	17	230 098	6 089	2 638	3 451	224 009
21														
Oct		42 168	4 882	22 302	...	1 233	9 152	4 600	17	233 109	6 491	2 740	3 751	226 617
Nov		39 742	4 899	21 764	...	1 319	7 193	4 568	17	246 896	7 114	3 020	4 094	239 782
Dic		39 843	4 857	21 612	...	1 248	7 012	5 113	17	230 098	6 089	2 638	3 451	224 009
22														
Ene		39 380	4 798	21 354	...	1 235	6 982	5 010	17	228 430	5 754	2 576	3 178	222 677
Feb		39 299	4 804	21 296	...	1 252	6 950	4 997	17	230 545	6 368	2 807	3 560	224 177
Mar		39 420	4 807	21 213	...	1 278	7 083	5 038	17	239 726	6 534	2 701	3 833	233 191
Abr		39 175	4 779	21 122	...	1 264	7 002	5 008	17	268 330	6 570	3 033	3 537	261 760
May		38 991	4 819	20 926	...	1 264	7 028	4 955	17	256 028	6 779	3 071	3 708	249 250
Jun		38 752	4 787	20 944	...	1 322	6 639	5 060	17	264 028	6 573	2 774	3 799	257 455
Jul		38 571	4 791	20 831	...	1 332	6 510	5 106	17	264 278	6 740	3 213	3 526	257 538
Ago		38 328	4 781	20 769	...	1 327	6 384	5 068	17	281 032	7 313	3 473	3 840	273 719
Sep		38 195	4 796	20 660	...	1 308	6 343	5 089	17	299 990	7 593	3 552	4 040	292 397
Oct		37 935	4 793	20 530	...	1 310	6 216	5 085	17	289 680	7 973	4 017	3 956	281 707
Nov		38 008	4 808	20 687	...	1 314	6 038	5 162	17	279 390	8 561	4 479	4 083	270 828
Dic		38 323	4 883	20 869	...	1 351	5 821	5 399	17	269 489	7 869	4 413	3 456	261 620
23														
Ene	P	38 024	4 878	20 699	...	1 343	5 766	5 338	17	256 108	7 938	4 659	3 279	248 170
Feb		37 889	4 800	20 626	...	1 345	5 796	5 321	17	268 744	8 955	5 311	3 644	259 789

a. Véase detalle en cuadro 4.9

b. A partir de enero de 2018 los derechos sobre bienes de arrendamiento financiero se incluyen dentro de la columna de mobiliario e inmuebles. A partir de enero de 2019 se incluyen también los derechos de uso de los arrendamientos operativos, como consecuencia de la entrada en vigor de la NIIF16

4. ENTIDADES DE CRÉDITO Y ESTABLECIMIENTOS FINANCIEROS DE CRÉDITO

A) Balance agregado según los estados de supervisión

4.7 Patrimonio neto, ajustes y correcciones de valor

Millones de euros

		Patrimonio neto							Ajustes de valoración A. y P. financieros	Correcciones de valor por deterioro activos (c)			Promemoria				
		Total	Total	Fondos propios						Ajustes valoración (a)	Total	Del cual:		Pérdidas por deterioro de participaciones (f)			
				Total	Capital y fondo dotación	Reservas	Beneficios netos	Otras cuentas				(b)			Total	Total para créditos (d)	Específica para créditos OSR (e)
1=2+9+	2=3+8	3=4a7	4	5	6	7	8	9	10	11	12	13					
17	R	361 392	232 372	230 536	59 360	177 124	-2 782	-3 166	1 835	2 702	126 318	58 576	41 104	5 720			
18		328 166	222 930	223 480	55 384	157 500	13 486	-2 889	-550	3 937	101 299	42 868	29 138	2 926			
19		325 224	229 039	229 093	53 499	162 870	14 857	-2 133	-54	2 628	93 558	35 633	23 677	1 588			
20		327 153	219 325	222 285	52 405	170 130	-2 316	2 066	-2 959	1 924	105 903	39 843	25 696	6 823			
21		310 639	216 756	221 479	51 771	155 472	14 824	-589	-4 723	-524	94 407	38 511	24 041	646			
21																	
Oct		311 321	213 743	218 686	53 443	152 551	12 161	531	-4 943	-646	98 224	38 826			
Nov		307 723	214 898	219 416	53 551	152 355	13 068	442	-4 517	-853	93 677	38 277			
Dic		310 639	216 756	221 479	51 771	155 472	14 824	-589	-4 723	-524	94 407	38 511	24 041	646			
22																	
Ene		311 557	218 142	222 935	51 817	170 688	1 227	-797	-4 793	-946	94 362	38 485			
Feb		312 364	218 183	223 446	51 844	170 558	2 386	-1 342	-5 263	-207	94 388	38 369			
Mar		308 446	215 954	222 073	51 894	167 256	3 411	-489	-6 119	-1 690	94 182	35 362	23 414	-48			
Abr		306 737	213 860	220 804	51 877	163 865	5 128	-66	-6 944	-1 138	94 014	35 322			
May		309 750	216 113	222 600	52 003	164 359	7 257	-1 018	-6 488	-482	94 119	35 391			
Jun		305 674	215 871	222 860	51 718	160 873	9 262	1 008	-6 989	-1 528	91 331	33 358	21 480	-507			
Jul		304 815	217 300	224 041	51 778	161 107	11 248	-92	-6 741	-3 632	91 147	33 180			
Ago		304 331	216 961	224 893	52 027	161 356	12 032	-522	-7 932	-3 493	90 863	32 981			
Sep		305 209	217 584	226 136	51 828	159 711	15 411	-815	-8 552	-3 117	90 741	32 738	20 894	-300			
Oct		305 173	218 231	226 839	51 881	159 806	16 213	-1 060	-8 608	-3 764	90 706	32 721			
Nov		304 098	218 360	226 877	51 950	159 847	16 566	-1 485	-8 517	-4 530	90 268	32 225			
Dic		307 571	221 189	229 107	51 299	158 209	20 172	-573	-7 918	-3 403	89 785	31 068	19 508	364			
23																	
Ene	P	308 388	222 480	229 822	51 298	178 138	449	-63	-7 342	-3 804	89 713	31 040			
Feb		307 931	222 789	230 680	51 343	178 012	1 580	-255	-7 891	-4 559	89 701	31 012			

Veáanse notas al final del capítulo

4. ENTIDADES DE CRÉDITO Y EFC (Información obtenida de los estados de supervisión)
E) Balances de los componentes de entidades de crédito y EFC

4.8 Pasivos no sectorizados

Millones de euros

1	Pasivo Obra benéfico social	Periodificación y otros pasivos									
		Total 10 2=3+7+	Fondos de provisión				Periodificación			Otros pasivos (a) 10	
			Total 3=4+5+6	Pensio- nes 4	Impues- tos 5	Otros 6	Total 7=8+9	Interes no vdos 8	Otras period. 9		
17	R	107	201 250	27 670	15 642	2 063	9 964	12 782	5 837	6 945	160 798
18		125	185 349	23 511	14 491	1 913	7 107	11 379	4 587	6 792	150 458
19		144	196 479	21 708	13 384	2 024	6 300	11 314	4 530	6 785	163 457
20		152	191 909	19 658	10 692	2 083	6 883	11 173	4 563	6 609	161 078
21		166	181 946	22 421	11 851	2 465	8 104	6 963	-2	6 965	152 563
21	Oct	165	184 791	22 679	11 369	2 427	8 883	6 889	612	6 277	155 224
	Nov	166	202 622	22 365	11 236	2 324	8 805	7 359	600	6 759	172 898
	Dic	166	181 946	22 421	11 851	2 465	8 104	6 963	-2	6 965	152 563
22	Ene	168	197 639	21 967	11 536	2 422	8 009	7 816	-151	7 967	167 856
	Feb	171	186 023	21 700	11 287	2 606	7 807	6 048	-744	6 791	158 276
	Mar	174	196 413	21 222	11 010	2 652	7 559	5 456	-1 265	6 721	169 736
	Abr	176	213 331	20 898	10 756	2 581	7 561	5 400	-1 559	6 959	187 033
	May	179	205 432	20 836	10 653	2 541	7 642	4 765	-1 885	6 650	179 831
	Jun	178	222 407	19 967	9 743	2 517	7 708	4 623	-2 057	6 680	197 817
	Jul	178	219 370	19 765	9 552	2 476	7 737	4 765	-1 790	6 555	194 840
	Ago	181	220 994	19 668	9 413	2 464	7 792	5 595	-1 420	7 015	195 730
	Sep	182	240 340	19 268	9 177	2 493	7 598	6 020	-1 300	7 320	215 052
	Oct	186	230 814	19 146	9 096	2 473	7 578	6 256	-1 086	7 342	205 412
	Nov	188	225 609	18 967	9 021	2 426	7 519	8 080	443	7 637	198 563
	Dic	192	217 137	18 810	8 597	2 488	7 725	10 888	2 963	7 924	187 440
23	Ene	198	220 812	18 621	8 433	2 506	7 682	12 411	3 861	8 550	189 780
	Feb	P 204	221 132	18 414	8 340	2 444	7 631	11 311	4 264	7 047	191 407

4. ENTIDADES DE CRÉDITO Y ESTABLECIMIENTOS FINANCIEROS DE CRÉDITO
A) Balance agregado según los estados de supervisión

4.9 Otros activos y pasivos

Millones de euros

1	Total	Activos						Pasivos							
		Total 2	Derivados		Contra- tos de seguros vincula- dos a pensio- nes (c) 5	Activos fisca- les (d) 6	Resto de acti- vos 7	Total 8	Derivados			Cuentas de recau- dación (g) 12	Pasivos fisca- les (h) 13	Resto de pasivos 14	
			Total 3	Nego- cia- ción (a) 4					Cober- tura (b) 4	Total 9	Nego- cia- ción (e) 10				Cober- tura (f) 11
17	R232 557	112 265	100 094	12 171	7 142	66 580	46 571	160 798	109 719	100 051	9 668	8 898	6 980	35 200	
18		231 167	105 169	94 772	10 397	7 393	68 241	50 365	150 458	101 063	93 113	7 950	12 102	6 410	30 884
19		242 523	113 627	102 944	10 683	5 391	66 465	57 041	163 457	106 072	97 592	8 480	11 814	6 360	39 211
20		238 522	115 269	105 479	9 790	4 857	62 091	56 305	161 078	106 631	96 048	10 583	12 189	6 069	36 189
21		224 009	97 923	91 607	6 316	5 725	61 898	58 463	152 563	94 780	83 147	11 632	14 770	6 212	36 802
21	Oct	226 617	99 493	93 548	5 945	4 751	62 744	59 630	155 224	94 742	83 356	11 386	11 450	7 241	41 790
	Nov	239 782	111 422	105 301	6 121	6 186	62 434	59 740	172 898	106 201	94 694	11 507	16 401	7 126	43 170
	Dic	224 009	97 923	91 607	6 316	5 725	61 898	58 463	152 563	94 780	83 147	11 632	14 770	6 212	36 802
22	Ene	222 677	95 366	89 272	6 094	5 687	61 189	60 435	167 856	92 965	80 858	12 107	23 610	6 176	45 105
	Feb	224 177	95 872	88 759	7 113	5 612	61 136	61 557	158 276	92 102	79 761	12 341	14 233	6 209	45 731
	Mar	233 191	103 818	95 776	8 042	5 510	61 573	62 290	169 736	101 779	86 808	14 971	13 977	6 552	47 428
	Abr	261 760	121 066	110 930	10 135	5 422	62 684	72 588	187 033	120 217	102 761	17 456	13 500	6 479	46 837
	May	249 250	116 060	104 990	11 070	5 459	62 693	65 038	179 831	113 344	96 521	16 823	14 974	6 566	44 947
	Jun	257 455	124 829	113 008	11 822	4 834	62 560	65 231	197 817	118 974	103 044	15 930	24 621	6 665	47 557
	Jul	257 538	122 612	113 292	9 319	4 840	61 786	68 301	194 840	119 358	102 618	16 740	19 355	6 412	49 715
	Ago	273 719	134 443	122 106	12 337	4 752	62 210	72 314	195 730	130 464	111 916	18 547	14 589	6 644	44 034
	Sep	292 397	149 401	134 410	14 991	4 635	62 368	75 993	215 052	143 269	125 142	18 127	14 585	6 772	50 427
	Oct	281 707	140 783	127 233	13 550	4 599	64 906	71 418	205 412	134 995	116 264	18 731	16 083	6 789	47 545
	Nov	270 828	131 962	120 183	11 779	4 581	64 603	69 682	198 563	125 793	108 675	17 119	17 192	6 634	48 943
	Dic	261 620	128 140	113 649	14 491	4 259	63 524	65 697	187 440	119 381	102 885	16 496	15 385	6 542	46 132
23	Ene	248 170	120 831	107 633	13 198	4 238	60 521	62 580	189 780	112 437	96 775	15 662	23 343	6 738	47 261
	Feb	P 259 789	128 360	114 562	13 798	4 192	60 728	66 510	191 407	121 558	103 978	17 580	14 999	7 012	47 838

Veáanse notas al final del capítulo

4. ENTIDADES DE CRÉDITO Y EFC
A) Balance agregado según los estados de supervisión

4.10 Correcciones de valor por deterioro de activos del crédito a otros sectores residentes

Millones de euros

	Total (a)	Financiación a actividades productivas					Otras financiaciones a hogares e ISFLSH							
		Total	Agricultura, ganadería, caza, silvicultura y pesca	Industria (excepto construcción)	Construcción	Servicios	Total	Adquisición de viviendas	Del cual:		Rehabilitación de viviendas	Consumo duradero	ISFLSH	Resto
									Con garantía inmobiliaria (b)					
1	2	3	4	5	6	7	8	9	10	11	12	13		
16	53 677	42 011	586	4 322	5 548	31 554	11 666	6 422	...	265	704	115	4 161	
17	41 104	29 783	564	4 019	4 410	20 791	11 320	5 828	...	246	723	122	4 401	
18	29 138	17 911	509	3 188	2 041	12 173	11 226	5 982	...	279	957	94	3 915	
19	23 677	14 152	528	2 781	1 628	9 215	9 525	4 461	...	251	1 088	86	3 639	
20	25 696	14 737	570	2 789	1 422	9 956	10 960	4 795	...	287	1 529	62	4 287	
21	24 041	14 018	560	2 722	1 295	9 440	10 023	4 074	...	237	1 670	55	3 987	
19 III	25 266	15 220	480	2 774	1 809	10 157	10 046	4 511	...	255	1 089	98	4 093	
IV	23 677	14 152	528	2 781	1 628	9 215	9 525	4 461	...	251	1 088	86	3 639	
20 I	24 232	14 164	568	2 680	1 689	9 226	10 068	4 682	...	254	1 211	81	3 840	
II	25 497	14 553	585	2 795	1 524	9 649	10 944	5 010	...	268	1 591	70	4 004	
III	25 240	14 694	542	2 815	1 458	9 879	10 546	4 654	...	265	1 474	71	4 081	
IV	25 696	14 737	570	2 789	1 422	9 956	10 960	4 795	...	287	1 529	62	4 287	
21 I	25 160	14 425	544	2 650	1 368	9 864	10 736	4 542	...	259	1 616	52	4 266	
II	24 377	13 845	539	2 633	1 354	9 319	10 532	4 454	...	265	1 680	51	4 083	
III	24 280	13 793	531	2 680	1 285	9 298	10 486	4 298	...	257	1 731	49	4 151	
IV	24 041	14 018	560	2 722	1 295	9 440	10 023	4 074	...	237	1 670	55	3 987	
22 I	23 414	13 718	540	2 497	1 241	9 440	9 696	4 028	...	257	1 721	61	3 629	
II	21 480	12 445	486	2 183	1 110	8 666	9 036	3 979	...	249	1 695	68	3 047	
III	20 894	12 054	471	2 170	1 072	8 341	8 840	3 833	...	237	1 749	63	2 958	
IV	19 508	11 258	491	2 098	1 095	7 574	8 250	3 642	...	221	1 530	73	2 783	

Veáanse notas al final del capítulo

4. ENTIDADES DE CRÉDITO Y EFC
B) Detalles del crédito y los depósitos de las entidades de crédito y EFC

4.11 Crédito por grupos de entidades a las AAPP y a otros sectores residentes

Millones de euros

	Crédito a AAPP				Crédito a OSR			
	Total Entidades de crédito establecimientos financieros de crédito (a)	Entidades de depósito (b)	ICO	EFC	Total Entidades de crédito y establecimientos financieros de crédito (c)	Entidades de depósito (b)	ICO	EFC
16	88 471	83 867	3 762	842	1 276 140	1 222 511	10 395	43 234
17	78 110	74 340	3 112	659	1 253 944	1 199 106	7 994	46 843
18	68 956	65 740	2 676	540	1 208 315	1 150 228	6 887	51 200
19	66 922	63 786	2 773	364	1 193 526	1 135 590	6 979	50 958
20	77 198	74 357	2 449	392	1 224 440	1 174 945	8 191	41 305
21 Jul	88 985	85 179	3 324	483	1 220 796	1 172 479	7 947	40 370
Ago	88 085	84 468	3 157	460	1 209 347	1 161 664	7 851	39 832
Sep	87 389	83 687	3 302	401	1 213 531	1 165 372	7 868	40 291
Oct	85 853	82 187	3 275	390	1 214 365	1 166 317	7 866	40 182
Nov	84 640	81 364	2 912	364	1 227 043	1 177 466	7 834	41 743
Dic	81 491	78 919	2 213	360	1 223 700	1 173 435	7 482	42 783
22 Ene	81 219	78 786	2 038	395	1 211 439	1 162 413	7 792	41 234
Feb	79 839	77 489	1 871	479	1 210 960	1 162 110	7 768	41 082
Mar	83 376	79 471	2 941	964	1 213 939	1 164 105	7 739	42 096
Abr	86 218	82 316	2 938	964	1 222 085	1 172 166	7 717	42 203
May	86 650	83 071	2 587	991	1 222 119	1 172 091	7 652	42 376
Jun	87 619	83 953	2 693	974	1 234 559	1 182 955	7 633	43 972
Jul	86 234	83 056	2 502	677	1 232 572	1 181 602	7 508	43 462
Ago	84 900	81 845	2 329	726	1 225 099	1 174 739	7 453	42 907
Sep	84 052	81 184	2 153	714	1 223 502	1 172 369	7 438	43 695
Oct	83 364	80 574	1 981	809	1 222 716	1 171 738	7 455	43 523
Nov	83 892	81 258	2 060	574	1 231 566	1 179 745	7 400	44 422

Veáanse notas al final del capítulo

4. ENTIDADES DE CRÉDITO Y ESTABLECIMIENTOS FINANCIEROS DE CRÉDITO

4.99 Detalle de los activos dudosos

B) Detalles del crédito y los depósitos
de las entidades de crédito y EFC

Millones de euros

	Total (a)	Por instrumentos (negocios en España)										Por naturaleza (negocios totales)					
		Total	Créditos								Valores representa- tivos de deuda (g)	EFC (c)	Total	Riesgo cliente		Riesgo país (f)	
			A residentes				A no residentes							Morosos (d)	Otros (e)		
			Total	Sist. cre- diti- cio	AAPP	OSR	Total	Sist. cre- diti- cio	AAPP (b)	OSR							
12	1=2+11+	2=3+7	3=4a6	4	5	6	7=8a10	8	9	10	11	12	13	14	15	16	
17	R	101 479	101 479	98 359	4	663	97 692	3 120	7	50	3 063
18		73 035	73 035	70 743	7	478	70 258	2 292	50	224	2 018
19		59 371	59 371	57 583	4	387	57 192	1 788	44	140	1 604
20		57 334	57 334	55 487	3	320	55 164	1 847	28	160	1 659
21		54 670	54 670	52 851	2	302	52 548	1 819	18	182	1 619
21		55 071	55 071	53 360	1	285	53 073	1 710	19	172	1 519
<i>Oct</i>		54 793	54 793	53 001	2	306	52 693	1 792	20	179	1 593
<i>Nov</i>		54 670	54 670	52 851	2	302	52 548	1 819	18	182	1 619
22		54 613	54 613	52 785	2	295	52 488	1 828	21	169	1 637
<i>Ene</i>		54 434	54 434	52 616	2	287	52 327	1 818	18	172	1 627
<i>Feb</i>		53 632	53 632	51 764	4	276	51 485	1 867	15	169	1 683
<i>Mar</i>		53 291	53 291	51 403	2	291	51 111	1 888	19	167	1 703
<i>Abr</i>		53 040	53 040	51 130	2	276	50 853	1 909	15	181	1 714
<i>May</i>		50 043	50 043	48 191	2	274	47 916	1 852	14	167	1 670
<i>Jun</i>		49 613	49 613	47 729	2	282	47 446	1 884	15	165	1 704
<i>Jul</i>		49 434	49 434	47 552	2	275	47 275	1 882	14	170	1 697
<i>Ago</i>		48 441	48 441	46 596	2	269	46 325	1 844	11	170	1 664
<i>Sep</i>		48 155	48 155	46 282	7	259	46 015	1 874	10	164	1 700
<i>Oct</i>		47 330	47 330	45 533	3	266	45 265	1 796	10	162	1 624
<i>Nov</i>		45 535	45 535	43 416	3	254	43 159	2 119	13	190	1 916
<i>Dic</i>											
23		45 235	45 235	43 144	3	253	42 888	2 090	10	183	1 898
<i>Ene</i>		44 910	44 910	42 823	2	251	42 570	2 087	9	161	1 917
<i>Feb</i>	P										

Veáanse notas al final del capítulo

4.12. CRÉDITO DE ENTIDADES DE CRÉDITO Y EFC A OTROS SECTORES RESIDENTES. DETALLE POR FINALIDADES

■ Serie representada gráficamente.

Millones de euros y porcentajes

	Total (a)	Financiación de actividades productivas					Otras financ.a personas físicas por func. de gasto					Financiación a instituciones privadas sin fines de lucro	Sin clasificar	Pro memoria: construcción y vivienda (d)		
		Total	Agricultura, ganadería y pesca	Industria (excepto construcción)	Construcción	Servicios	Total	Adquisición y rehab. de vivienda propia	Bienes de consumo duradero	Resto (b)						
											Del cual				Total	Del cual
1	2	3	4	5	6	7	8	9	10	11	12	13	14	15		
17	R1 253 916	591 615	20 330	108 533	34 626	428 125	109 998	646 734	521 889	503 027	43 894	80 951	5 170	10 398	666 513	
18	1 208 318	545 599	21 217	105 951	29 079	389 351	93 372	649 564	518 737	500 825	50 443	80 384	5 278	7 878	641 188	
19	1 193 527	534 773	21 428	103 727	26 013	383 604	88 149	647 479	510 868	493 568	55 843	80 767	5 507	5 768	625 030	
20	1 224 458	575 162	22 285	110 873	27 895	414 107	81 943	637 516	504 215	487 855	59 205	74 095	5 709	6 071	614 053	
19 III	1 195 701	536 750	21 633	103 986	27 205	383 925	90 357	646 996	513 184	495 311	54 075	79 736	5 430	6 526	630 746	
IV	1 193 527	534 773	21 428	103 727	26 013	383 604	88 149	647 479	510 868	493 568	55 843	80 767	5 507	5 768	625 030	
20 I	1 195 487	539 777	21 488	105 507	26 926	385 856	87 853	643 709	508 228	491 160	58 497	76 985	5 476	6 525	623 007	
II	1 241 445	584 061	22 150	112 632	28 703	420 574	85 542	646 489	505 465	488 615	59 826	81 197	5 714	5 182	619 710	
III	1 221 810	573 624	22 273	111 256	28 362	411 733	83 829	637 067	504 383	487 772	59 171	73 513	5 823	5 296	616 573	
IV	1 224 458	575 162	22 285	110 873	27 895	414 107	81 943	637 516	504 215	487 855	59 205	74 095	5 709	6 071	614 053	
21 I	1 218 084	569 827	22 484	109 527	27 668	410 147	81 529	636 223	504 710	488 594	58 677	72 835	5 624	6 409	613 908	
II	1 232 484	572 050	22 520	108 090	27 577	413 862	81 700	648 549	507 298	491 343	61 088	80 163	5 496	6 390	616 575	
III	1 213 528	563 085	22 686	107 391	27 420	405 586	80 498	640 481	507 711	491 814	59 599	73 170	5 423	4 539	615 630	
IV	1 223 700	571 098	22 946	109 894	27 235	411 023	82 101	642 404	510 176	493 146	59 733	72 495	5 268	4 930	619 512	
22 I	1 214 017	561 373	23 004	111 242	27 177	399 950	76 707	642 989	511 542	494 854	58 548	72 899	5 179	4 476	615 426	
II	1 234 514	568 507	23 158	117 643	26 678	401 027	75 409	655 937	513 222	496 515	59 573	83 142	5 303	4 767	615 308	
III	1 223 502	567 081	23 036	117 341	27 237	399 466	76 357	646 163	512 794	496 187	59 595	73 773	5 156	5 103	616 388	
IV	1 219 477	564 626	22 572	112 491	26 542	403 019	74 607	643 342	508 937	492 425	59 790	74 615	4 955	6 554	610 086	

CRÉDITO POR FINALIDADES
Tasas de variación interanual (c)

CRÉDITO POR FINALIDADES A PERSONAS FÍSICAS
Tasas de variación interanual (c)

4. ENTIDADES DE CRÉDITO Y EFC

B) Detalle del crédito y los depósitos de las entidades de crédito y EFC

4.13 (1ª parte) Total crédito y total créditos dudosos a otros sectores residentes por finalidades. Total para financiar actividades productivas (a) y detalle por funciones de gasto (b)

Millones de euros

	Total	Financiación de actividades productivas (c)	Otras financiaciones a hogares por funciones de gasto								ISFLSH	Sin clasificar (f)	Promemoria Con garan. hipotec. no adquis. vivienda (g)	
			Total	Adquisición y rehabilitación de viviendas			Consumo		Resto (e)					
				Total	Adquisición de vivienda		Rehabilitación	Total		Del cual bienes de consumo duradero				
					Total	Con gar inmobiliaria (d)								Resto
12+13 1=2+3+	2	3=4+9+11	4=5+8	5=6+7	6	7	8	9	10	11	12	13	14	
16	1 276 172	604 822	652 488	535 365	516 612	511 253	5 359	18 753	69 188	36 281	47 933	5 153	13 708	50 883
17	R1 253 916	591 615	646 734	521 889	503 027	497 711	5 315	18 862	79 264	43 894	45 580	5 170	10 398	44 000
18	1 208 318	545 599	649 564	518 737	500 825	494 459	6 365	17 912	86 668	50 443	44 159	5 278	7 878	32 095
19	1 193 527	534 773	647 479	510 868	493 568	487 561	6 007	17 301	94 279	55 843	42 331	5 507	5 768	30 444
20	1 224 458	575 162	637 516	504 215	487 855	481 913	5 942	16 360	91 796	59 205	41 504	5 709	6 071	27 584
21	1 223 700	571 098	642 404	510 176	493 146	487 146	6 000	17 030	93 370	59 733	38 858	5 268	4 930	22 759
19 III	1 195 701	536 750	646 996	513 184	495 311	489 599	5 711	17 873	91 209	54 075	42 603	5 430	6 526	31 058
IV	1 193 527	534 773	647 479	510 868	493 568	487 561	6 007	17 301	94 279	55 843	42 331	5 507	5 768	30 444
20 I	1 195 487	539 777	643 709	508 228	491 160	484 917	6 243	17 068	93 394	58 497	42 087	5 476	6 525	28 785
II	1 241 445	584 061	646 489	505 465	488 615	482 704	5 911	16 851	91 769	59 826	49 254	5 714	5 182	28 730
III	1 221 810	573 624	637 067	504 383	487 772	481 752	6 020	16 610	90 761	59 171	41 923	5 823	5 296	28 214
IV	1 224 458	575 162	637 516	504 215	487 855	481 913	5 942	16 360	91 796	59 205	41 504	5 709	6 071	27 584
21 I	1 218 084	569 827	636 223	504 710	488 594	482 528	6 066	16 117	89 925	58 677	41 587	5 624	6 409	27 257
II	1 232 484	572 050	648 549	507 298	491 343	485 339	6 004	15 955	93 008	61 088	48 243	5 496	6 390	26 976
III	1 213 528	563 085	640 481	507 711	491 814	485 593	6 222	15 897	91 572	59 599	41 197	5 423	4 539	26 482
IV	1 223 700	571 098	642 404	510 176	493 146	487 146	6 000	17 030	93 370	59 733	38 858	5 268	4 930	22 759
22 I	1 214 017	561 373	642 989	511 542	494 854	488 767	6 088	16 687	90 008	58 548	41 439	5 179	4 476	22 437
II	1 234 514	568 507	655 937	513 222	496 515	490 671	5 843	16 707	91 406	59 573	51 309	5 303	4 767	22 016
III	1 223 502	567 081	646 163	512 794	496 187	490 356	5 831	16 606	92 889	59 595	40 480	5 156	5 103	21 658
IV	1 219 477	564 626	643 342	508 937	492 425	486 890	5 535	16 512	94 393	59 790	40 012	4 955	6 554	21 268

(c) y (f). A partir de la edición de junio de 2014, se ha producido una reclasificación de las entidades de contrapartida central cuyos importes se han incorporado para toda la serie histórica a la columna 2 y se han excluido de la columna 12.

Véanse resto notas al final del capítulo.

4. ENTIDADES DE CRÉDITO Y EFC
B) Detalle del crédito y los depósitos
de las entidades de crédito y EFC

4.13 (Cont.) Total crédito y total créditos dudosos a otros sectores residentes por finalidades.
Total para financiar actividades productivas (a) y detalle por funciones
de gasto (b)

Millones de euros

	Total dudosos 26+27 15=16+17+16	Financiación de actividades productivas (h)	Otras financiaciones a hogares por funciones de gasto										ISFLSH	Sin clasificar (f)	Promemoria Con garan. hipotec. no adquis. vivienda (k)
			Total	Adquisición y rehabilitación de viviendas					Consumo		Resto (j)				
				Total	Adquisición de vivienda			Rehabilitación	Total	Del cual bienes de consumo duradero					
					Total	Con gar inmobiliaria (i)	Resto (i)								
23+25 17=18+	22 18=19+	19=20+21 20	21	22	23	24	25	26	27	28					
16	116 281	79 230	35 723	25 349	24 125	1 224	3 350	1 190	7 034	292	1 036	4 844	
17	97 691	60 681	35 028	24 806	23 605	1 201	3 663	1 260	6 559	295	1 687	6 625	
18	70 255	37 479	31 794	21 517	20 412	1 105	3 710	1 541	6 567	229	753	5 264	
19	57 192	28 911	27 614	17 708	16 760	948	4 097	1 767	5 809	194	472	4 680	
20	55 164	28 648	26 078	16 179	15 276	904	4 718	2 235	5 180	141	297	4 006	
21	52 548	27 180	24 851	15 587	14 777	810	4 654	2 433	4 610	150	367	2 920	
19 III	61 505	31 831	29 001	18 657	17 650	1 007	4 302	1 716	6 041	221	452	4 837	
IV	57 192	28 911	27 614	17 708	16 760	948	4 097	1 767	5 809	194	472	4 680	
20 I	57 382	28 672	28 193	17 734	16 841	893	4 641	1 956	5 817	184	332	4 500	
II	57 965	28 808	28 774	17 860	16 897	963	5 118	2 501	5 796	164	220	4 588	
III	55 933	28 178	27 293	16 844	15 899	945	5 048	2 332	5 401	158	303	4 219	
IV	55 164	28 648	26 078	16 179	15 276	904	4 718	2 235	5 180	141	297	4 006	
21 I	54 980	28 334	26 234	16 077	15 192	886	4 972	2 361	5 184	139	274	3 946	
II	54 218	28 365	25 517	15 758	14 900	858	4 659	2 359	5 100	136	199	3 888	
III	52 826	27 321	25 197	15 408	14 563	845	4 703	2 417	5 085	142	165	3 846	
IV	52 548	27 180	24 851	15 587	14 777	810	4 654	2 433	4 610	150	367	2 920	
22 I	51 485	27 101	24 091	15 332	14 522	809	4 427	2 540	4 332	151	142	2 785	
II	47 916	25 900	21 750	13 946	13 188	758	4 200	2 533	3 604	152	114	2 249	
III	46 325	25 135	20 938	13 332	12 623	709	4 351	2 531	3 254	141	112	2 127	
IV	43 159	23 759	19 136	12 077	11 459	618	3 973	2 269	3 085	146	119	1 993	

(h) y (f). A partir de la edición de junio de 2014, se ha producido una reclasificación de las entidades de contrapartida central cuyos importes se han incorporado para toda la serie histórica a la columna 15 y se han excluido de la columna 25.

Véanse resto notas al final del capítulo.

4. ENTIDADES DE CRÉDITO Y EFC
B) Detalle del crédito y los depósitos
de las entidades de crédito y EFC

4.14 (1ª parte) Total crédito y total créditos dudosos a otros sectores residentes por finalidades.
Total para financiar actividades productivas (a) y detalle por funciones de gasto.
Entidades de depósito

Millones de euros

	Total 13+14 1=2+3+	Financiación de actividades productivas (b)	Otras financiaciones a hogares por funciones de gasto										ISFLSH	Sin clasificar (e)	Promemoria Con garan. hipotec. no adquis. vivienda (f)
			Total	Adquisición y rehabilitación de viviendas					Consumo		Resto (d)				
				Total	Adquisición de vivienda			Rehabilitación	Total	Del cual bienes de consumo duradero					
					Total	Con gar inmobiliaria (c)	Resto								
3=4+9+11	4=5+8	5=6+7	6	7	8	9	10	11	12	13	14				
16	1 222 541	582 060	622 144	524 780	506 087	500 782	5 306	18 693	50 212	24 464	47 149	5 146	13 190	50 806	
17	1 199 079	570 220	613 928	511 355	492 605	487 320	5 284	18 751	58 096	30 975	44 475	5 151	9 779	43 912	
18	1 150 231	523 942	613 449	508 235	490 533	484 229	6 304	17 702	62 334	35 418	42 879	5 257	7 583	32 011	
19	1 135 590	512 107	612 455	500 474	483 473	477 605	5 868	17 000	71 128	42 635	40 853	5 462	5 566	30 358	
20	1 174 945	554 073	609 400	493 951	477 877	472 058	5 818	16 074	75 546	49 727	39 903	5 687	5 785	27 506	
21	1 173 435	550 342	613 143	500 045	483 323	477 419	5 903	16 722	75 251	49 688	37 846	5 245	4 705	22 684	
19 III	1 139 328	514 796	613 052	502 723	485 148	479 496	5 652	17 575	69 169	41 265	41 160	5 389	6 090	30 970	
IV	1 135 590	512 107	612 455	500 474	483 473	477 605	5 868	17 000	71 128	42 635	40 853	5 462	5 566	30 358	
20 I	1 138 885	517 312	609 945	497 886	481 134	475 035	6 100	16 752	71 170	45 016	40 888	5 431	6 197	28 696	
II	1 187 023	562 679	613 746	495 165	478 617	472 837	5 780	16 548	71 070	45 311	47 511	5 668	4 931	28 659	
III	1 167 999	552 796	604 379	494 093	477 778	471 872	5 906	16 314	70 077	44 617	40 208	5 786	5 038	28 136	
IV	1 174 945	554 073	609 400	493 951	477 877	472 058	5 818	16 074	75 546	49 727	39 903	5 687	5 785	27 506	
21 I	1 169 638	548 877	608 808	494 404	478 570	472 694	5 876	15 834	74 407	49 326	39 996	5 601	6 351	27 178	
II	1 184 136	551 664	620 894	497 028	481 368	475 464	5 904	15 660	76 625	51 152	47 241	5 474	6 103	26 900	
III	1 165 368	542 915	612 878	497 516	481 917	475 795	6 123	15 599	75 177	49 609	40 185	5 400	4 174	26 407	
IV	1 173 435	550 342	613 143	500 045	483 323	477 419	5 903	16 722	75 251	49 688	37 846	5 245	4 705	22 684	
22 I	1 164 183	540 403	614 384	501 493	485 133	479 140	5 993	16 360	72 535	48 509	40 356	5 152	4 243	22 362	
II	1 182 955	546 513	626 680	503 254	486 890	481 139	5 750	16 365	73 215	49 390	50 211	5 273	4 489	21 936	
III	1 172 369	545 726	616 812	502 932	486 674	480 934	5 739	16 258	74 524	49 232	39 356	5 124	4 707	21 615	
IV	1 166 763	542 154	613 390	499 417	483 252	477 810	5 442	16 165	75 112	49 545	38 860	4 924	6 295	21 194	

(c) y (f). A partir de la edición de junio de 2014, se ha producido una reclasificación de las entidades de contrapartida central cuyos importes se han incorporado para toda la serie histórica a la columna 2 y se han excluido de la columna 12.

Véanse resto notas al final del capítulo.

4. ENTIDADES DE CRÉDITO Y EFC
B) Detalle del crédito y los depósitos
de las entidades de crédito y EFC

4.14 (Cont.) Total crédito y total créditos dudosos a otros sectores residentes por finalidades.
Total para financiar actividades productivas (a) y detalle por funciones de gasto.
Entidades de depósito

Millones de euros

	Total dudosos 27+28 15=16+17+16	Financiación de actividades productivas (g)	Otras financiaciones a hogares por funciones de gasto										ISFLSH	Sin clasificar (e)	Promemoria Con garan. hipotec. no adquis. vivienda (j)
			Total	Adquisición y rehabilitación de viviendas					Consumo		Resto (i)				
				Total	Adquisición de vivienda			Rehabilitación	Total	Del cual bienes de consumo duradero					
					Total	Con gar inmobiliaria (h)	Resto (h)								
23+25 17=18+	22 18=19+	19=20+21 20	21	22	23	24	25	26	27	28					
16	112 275	77 335	33 652	23 930	22 708	1 222	2 814	956	6 908	292	996	4 838	
17	94 174	59 493	32 712	23 274	22 075	1 199	2 992	1 022	6 446	295	1 674	6 615	
18	67 199	36 725	29 505	20 127	19 026	1 102	2 901	1 213	6 477	229	739	5 254	
19	54 301	28 302	25 337	16 374	15 434	940	3 263	1 372	5 699	194	468	4 668	
20	52 224	27 986	23 805	14 789	13 900	888	4 013	1 845	5 003	141	293	3 978	
21	49 378	26 508	22 356	13 915	13 122	793	4 007	2 065	4 434	150	365	2 900	
19 III	58 487	31 163	26 658	17 313	16 313	1 001	3 420	1 358	5 925	221	445	4 826	
IV	54 301	28 302	25 337	16 374	15 434	940	3 263	1 372	5 699	194	468	4 668	
20 I	54 155	28 014	25 629	16 327	15 445	882	3 610	1 488	5 692	184	328	4 485	
II	54 509	28 104	26 023	16 432	15 481	951	3 964	1 780	5 627	164	218	4 568	
III	52 650	27 482	24 714	15 411	14 480	931	4 086	1 699	5 217	158	295	4 194	
IV	52 224	27 986	23 805	14 789	13 900	888	4 013	1 845	5 003	141	293	3 978	
21 I	51 975	27 656	23 907	14 732	13 864	868	4 182	1 936	4 993	139	273	3 920	
II	51 357	27 683	23 339	14 459	13 617	841	3 970	1 971	4 911	136	197	3 867	
III	49 982	26 660	23 016	14 143	13 314	828	3 981	2 001	4 893	142	164	3 825	
IV	49 378	26 508	22 356	13 915	13 122	793	4 007	2 065	4 434	150	365	2 900	
22 I	48 286	26 433	21 562	13 686	12 895	791	3 718	2 135	4 158	151	141	2 767	
II	44 973	25 253	19 455	12 432	11 692	740	3 592	2 192	3 431	152	112	2 229	
III	43 386	24 503	18 633	11 819	11 125	694	3 729	2 170	3 085	141	109	2 117	
IV	40 276	23 075	16 938	10 723	10 118	605	3 300	1 889	2 915	145	118	1 973	

(h) y (f). A partir de la edición de junio de 2014, se ha producido una reclasificación de las entidades de contrapartida central cuyos importes se han incorporado para toda la serie histórica a la columna 15 y se han excluido de la columna 25.

Véanse resto notas al final del capítulo.

4. ENTIDADES DE CRÉDITO Y EFC
B) Detalle del crédito y los depósitos
de las entidades de crédito y EFC

4.17 (1ª parte) Total crédito y total créditos dudosos a otros sectores residentes por finalidades.
Total para financiar actividades productivas (a) y detalle por funciones de gasto.
EFC

Millones de euros

	Total 13+14 1=2+3+	Financiación de actividades productivas (b)	Otras financiaciones a hogares por funciones de gasto										ISFLSH	Sin clasificar (e)	Promemoria Con garan. hipotec. no adquis. vivienda (f)
			Total	Adquisición y rehabilitación de viviendas					Consumo		Resto (d)				
				Total	Adquisición de vivienda			Rehabilitación	Total	Del cual bienes de consumo duradero					
					Total	Con gar inmobiliaria (c)	Resto								
3=4+9+11 4=5+8	5=6+7	6	7	8	9	10	11	12	13	14					
16	43 235	12 441	30 326	10 568	10 509	10 470	38	60	18 975	11 817	784	7	461	78	
17	46 843	13 446	32 790	10 518	10 407	10 390	17	111	21 167	12 919	1 105	7	601	87	
18	51 200	14 802	36 100	10 488	10 277	10 228	49	211	24 333	15 024	1 279	9	289	85	
19	50 958	15 738	35 009	10 381	10 081	9 955	126	300	23 151	13 208	1 478	10	200	86	
20	41 323	12 925	28 102	10 251	9 965	9 854	112	286	16 250	9 478	1 601	11	285	78	
21	42 783	13 297	29 249	10 119	9 812	9 726	86	307	18 118	10 044	1 012	13	224	75	
19 III	48 917	14 544	33 929	10 447	10 149	10 102	47	298	22 039	12 810	1 443	10	434	88	
IV	50 958	15 738	35 009	10 381	10 081	9 955	126	300	23 151	13 208	1 478	10	200	86	
20 I	49 280	15 196	33 750	10 328	10 012	9 881	131	316	22 223	13 480	1 199	8	327	89	
II	46 386	13 398	32 728	10 287	9 984	9 866	119	303	20 699	14 515	1 743	10	250	70	
III	45 786	12 846	32 675	10 277	9 981	9 879	102	296	20 684	14 555	1 715	9	257	78	
IV	41 323	12 925	28 102	10 251	9 965	9 854	112	286	16 250	9 478	1 601	11	285	78	
21 I	40 234	12 764	27 402	10 294	10 011	9 833	179	283	15 517	9 351	1 591	11	57	79	
II	40 447	12 508	27 643	10 258	9 963	9 874	89	295	16 383	9 937	1 002	11	286	75	
III	40 291	12 325	27 590	10 184	9 885	9 797	88	298	16 395	9 991	1 012	12	364	75	
IV	42 783	13 297	29 249	10 119	9 812	9 726	86	307	18 118	10 044	1 012	13	224	75	
22 I	42 096	13 254	28 593	10 037	9 710	9 626	84	327	17 473	10 039	1 083	17	232	75	
II	43 926	14 383	29 245	9 956	9 614	9 532	82	342	18 190	10 183	1 098	20	278	79	
III	43 695	13 939	29 339	9 851	9 502	9 421	81	348	18 364	10 364	1 124	22	396	43	
IV	45 429	15 210	29 939	9 507	9 160	9 079	81	347	19 280	10 245	1 152	22	258	74	

(c) y (f). A partir de la edición de junio de 2014, se ha producido una reclasificación de las entidades de contrapartida central cuyos importes se han incorporado para toda la serie histórica a la columna 2 y se han excluido de la columna 12.

Véanse resto notas al final del capítulo.

4. ENTIDADES DE CRÉDITO Y EFC
B) Detalle del crédito y los depósitos de las entidades de crédito y EFC

4.17 (Cont.) Total crédito y total créditos dudosos a otros sectores residentes por finalidades. Total para financiar actividades productivas (a) y detalle por funciones de gasto. EFC

Millones de euros

	Total dudosos 27+28 15=16+17+16	Financiación de actividades productivas (g)	Otras financiaciones a hogares por funciones de gasto										ISFLSH	Sin clasificar (e)	Promemoria Con garan. hipotec. no adquis. vivienda (j)
			Total	Adquisición y rehabilitación de viviendas					Consumo		Resto (i)				
				Total	Adquisición de vivienda			Rehabilitación	Total	Del cual bienes de consumo duradero					
					Total	Con gar inmobiliaria (h)	Resto (h)								
23+25 17=18+	22 18=19+	19=20+21	20	21	22	23	24	25	26	27	28				
16	2 590	503	2 071	1 419	1 417	2	536	235	126	0	15	7	
17	2 669	346	2 316	1 531	1 529	2	672	238	113	0	7	10	
18	2 638	339	2 289	1 390	1 386	4	809	328	89	0	11	10	
19	2 616	335	2 277	1 334	1 326	8	833	395	110	0	4	12	
20	2 687	410	2 273	1 391	1 375	15	705	390	177	0	4	28	
21	2 948	451	2 496	1 672	1 655	17	648	368	176	0	2	20	
19 III	2 670	321	2 343	1 344	1 337	7	883	359	117	0	6	11	
IV	2 616	335	2 277	1 334	1 326	8	833	395	110	0	4	12	
20 I	2 957	389	2 564	1 407	1 396	11	1 031	467	126	0	4	15	
II	3 199	445	2 751	1 429	1 416	13	1 153	721	169	0	2	20	
III	3 020	434	2 579	1 433	1 419	14	962	633	184	0	7	26	
IV	2 687	410	2 273	1 391	1 375	15	705	390	177	0	4	28	
21 I	2 752	425	2 326	1 345	1 328	18	790	425	191	0	1	26	
II	2 632	453	2 178	1 300	1 283	17	689	388	189	0	1	21	
III	2 623	441	2 181	1 266	1 249	17	723	416	193	0	1	21	
IV	2 948	451	2 496	1 672	1 655	17	648	368	176	0	2	20	
22 I	2 982	451	2 529	1 646	1 628	18	709	405	175	0	1	19	
II	2 736	439	2 295	1 514	1 496	18	607	341	173	0	1	20	
III	2 747	439	2 305	1 513	1 498	15	622	361	170	0	3	10	
IV	2 695	496	2 198	1 354	1 341	13	673	380	171	0	1	21	

(h) y (i). A partir de la edición de junio de 2014, se ha producido una reclasificación de las entidades de contrapartida central cuyos importes se han incorporado para toda la serie histórica a la columna 15 y se han excluido de la columna 25.

Véanse resto notas al final del capítulo.

4. ENTIDADES DE CRÉDITO Y EFC
B) Detalle del crédito y los depósitos de las entidades de crédito y EFC

4.18 (1ª parte) Total crédito y total créditos dudosos a otros sectores residentes para financiar actividades productivas (a). Detalle por la actividad principal

Millones de euros

	Total 1=2+3+4+5	Agricultura, ganadería, caza, silvicultura y pesca 2	Industria (excepto construcción) (b) 3	Construcción (b) 4	Servicios						
					Total 5=6 a 11	Comercio y reparaciones 6	Hostelería 7	Transporte y almacenamiento 8	Intermediación financiera (excepto en títulos crédito) (c) 9	Actividades inmobiliarias 10	Otros servicios 11
16	604 822	18 972	107 763	39 898	438 189	70 623	26 785	32 497	80 483	120 805	106 995
17	591 615	20 330	108 533	34 626	428 125	75 018	27 067	34 223	80 628	109 998	101 191
18	545 599	21 217	105 951	29 079	389 351	76 128	25 639	33 971	65 815	93 372	94 425
19	534 773	21 428	103 727	26 013	383 604	79 179	26 951	34 007	64 780	88 149	90 537
20	575 162	22 285	110 873	27 895	414 107	86 856	35 489	39 135	68 115	81 943	102 568
21	571 098	22 946	109 894	27 235	411 023	85 608	33 238	41 290	61 938	82 101	106 848
19 III	536 750	21 633	103 986	27 205	383 925	76 993	26 623	34 294	64 005	90 357	91 653
IV	534 773	21 428	103 727	26 013	383 604	79 179	26 951	34 007	64 780	88 149	90 537
20 I	539 777	21 488	105 507	26 926	385 856	78 723	28 615	34 478	61 929	87 853	94 258
II	584 061	22 150	112 632	28 703	420 574	87 733	34 115	38 555	70 606	85 542	104 024
III	573 624	22 273	111 256	28 362	411 733	86 643	34 726	38 916	65 029	83 829	102 589
IV	575 162	22 285	110 873	27 895	414 107	86 856	35 489	39 135	68 115	81 943	102 568
21 I	569 827	22 484	109 527	27 668	410 147	86 993	35 903	39 006	62 753	81 529	103 963
II	572 050	22 520	108 090	27 577	413 862	85 861	35 498	39 371	68 542	81 700	102 890
III	563 085	22 686	107 391	27 420	405 586	84 189	34 462	39 399	63 748	80 498	103 290
IV	571 098	22 946	109 894	27 235	411 023	85 608	33 238	41 290	61 938	82 101	106 848
22 I	561 373	23 004	111 242	27 177	399 950	86 964	32 570	39 173	59 178	76 707	105 358
II	568 507	23 158	117 643	26 678	401 027	88 697	32 299	38 695	61 558	75 409	104 369
III	567 081	23 036	117 341	27 237	399 466	87 551	31 215	37 891	60 325	76 357	106 127
IV	564 626	22 572	112 491	26 542	403 019	88 764	30 486	37 727	62 178	74 607	109 256

(c) A partir de la edición de junio de 2014, se ha producido una reclasificación de las entidades de contrapartida central, cuyos importes se han incorporado para toda la serie histórica.

Véanse resto notas al final del capítulo.

4. ENTIDADES DE CRÉDITO Y EFC
B) Detalle del crédito y los depósitos
de las entidades de crédito y EFC

4.18 (Cont.) Total crédito y total créditos dudosos a otros
sectores residentes para financiar actividades productivas (a).
Detalle por la actividad principal

Millones de euros

	Total dudosos +15+16 12=13+14+	Agricultura, ganadería, caza, silvicultura y pesca 13	Industria (excepto construcción) (b) 14	Construcción (b) 15	Servicios						
					Total 16=17 a 22	Comercio y reparaciones 17	Hostelería 18	Transporte y almacenamiento 19	Intermediación financiera (excepto en entidades de crédito) (c) 20	Actividades inmobiliarias 21	Otros servicios 22
16	79 230	1 720	9 606	11 608	56 297	7 927	3 886	2 489	1 723	30 806	9 465
17	60 681	1 515	9 302	8 350	41 515	7 650	2 896	2 145	305	19 895	8 623
18	37 479	1 320	6 560	4 062	25 537	6 796	2 020	1 641	176	8 376	6 527
19	28 911	1 291	5 603	3 047	18 969	6 497	1 551	1 488	137	4 616	4 680
20	28 648	1 233	5 295	2 553	19 566	5 970	1 900	1 580	186	4 079	5 850
21	27 180	1 189	4 858	2 305	18 828	5 383	2 547	1 954	218	3 390	5 337
19 III	31 831	1 289	5 796	3 416	21 330	6 504	1 709	1 585	198	5 768	5 566
IV	28 911	1 291	5 603	3 047	18 969	6 497	1 551	1 488	137	4 616	4 680
20 I	28 672	1 315	5 515	3 083	18 759	6 142	1 557	1 493	134	4 554	4 879
II	28 808	1 305	5 457	2 821	19 224	6 150	1 808	1 515	240	4 358	5 153
III	28 178	1 279	5 434	2 690	18 774	6 022	1 772	1 463	232	4 282	5 003
IV	28 648	1 233	5 295	2 553	19 566	5 970	1 900	1 580	186	4 079	5 850
21 I	28 334	1 195	5 224	2 517	19 397	5 729	2 222	1 701	139	3 940	5 664
II	28 365	1 173	5 149	2 514	19 528	5 699	2 771	1 808	150	3 718	5 381
III	27 321	1 191	5 066	2 381	18 682	5 428	2 517	1 866	218	3 555	5 098
IV	27 180	1 189	4 858	2 305	18 828	5 383	2 547	1 954	218	3 390	5 337
22 I	27 101	1 188	4 673	2 282	18 957	5 371	2 845	1 910	210	3 335	5 287
II	25 900	1 155	4 381	2 238	18 126	4 946	2 715	1 895	194	3 064	5 313
III	25 135	1 158	4 378	2 189	17 410	5 068	2 741	1 680	223	2 987	4 711
IV	23 759	1 111	4 220	2 142	16 286	4 890	2 434	1 442	195	2 814	4 511

(c) A partir de la edición de junio de 2014, se ha producido una reclasificación de las entidades de contrapartida central, cuyos importes se han incorporado para toda la serie histórica.

Véanse resto notas al final del capítulo.

4. ENTIDADES DE CRÉDITO Y EFC
B) Detalle del crédito y los depósitos
de las entidades de crédito y EFC

4.19 (1ª parte) Total crédito y total créditos dudosos a otros
sectores residentes para financiar actividades productivas (a).
Detalle por la actividad principal. Entidades de depósito

Millones de euros

	Total 1=2+3+4+5	Agricultura, ganadería, caza, silvicultura y pesca 2	Industria (excepto construcción) (b) 3	Construcción (b) 4	Servicios						
					Total 5=6 a 11	Comercio y reparaciones 6	Hostelería 7	Transporte y almacenamiento 8	Intermediación financiera (excepto en entidades de crédito) (c) 9	Actividades inmobiliarias 10	Otros servicios 11
16	582 060	18 757	102 872	38 031	422 399	67 346	26 586	27 365	79 073	119 140	102 889
17	570 220	20 097	103 533	32 877	413 712	71 229	26 845	29 944	79 735	108 845	97 114
18	523 942	20 938	101 272	27 386	374 346	72 337	25 350	29 711	65 124	92 778	89 046
19	512 107	21 104	97 842	24 304	368 856	74 459	26 679	29 988	64 050	87 211	86 470
20	554 073	21 939	105 671	26 275	400 187	83 018	35 113	35 119	66 478	81 359	99 099
21	550 342	22 580	104 448	25 603	397 710	82 056	32 856	37 610	61 378	81 586	102 224
19 III	514 796	21 315	98 340	25 409	369 732	73 236	26 385	30 212	63 373	89 422	87 104
IV	512 107	21 104	97 842	24 304	368 856	74 459	26 679	29 988	64 050	87 211	86 470
20 I	517 312	21 126	100 005	25 253	370 927	73 937	28 297	30 515	60 784	86 848	90 546
II	562 679	21 820	107 823	27 164	405 871	83 249	33 771	34 392	69 057	84 894	100 507
III	552 796	21 955	106 642	26 876	397 321	82 281	34 395	34 761	63 423	83 206	99 256
IV	554 073	21 939	105 671	26 275	400 187	83 018	35 113	35 119	66 478	81 359	99 099
21 I	548 877	22 166	104 267	26 086	396 357	83 275	35 527	35 146	61 093	80 957	100 361
II	551 664	22 180	102 928	25 937	400 620	82 362	35 128	35 585	67 132	81 157	99 255
III	542 915	22 348	102 216	25 777	392 573	80 920	34 083	35 621	63 100	79 974	98 876
IV	550 342	22 580	104 448	25 603	397 710	82 056	32 856	37 610	61 378	81 586	102 224
22 I	540 403	22 612	105 882	25 645	386 263	83 038	32 177	35 764	58 620	76 194	100 469
II	546 513	22 766	111 727	25 092	386 927	84 493	31 877	35 085	61 032	74 822	99 617
III	545 726	22 659	111 680	25 579	385 807	83 694	30 812	34 329	59 819	75 731	101 424
IV	542 154	22 173	106 866	24 945	388 167	83 723	30 071	34 219	61 676	73 946	104 532

(c) A partir de la edición de junio de 2014, se ha producido una reclasificación de las entidades de contrapartida central, cuyos importes se han incorporado para toda la serie histórica.

Véanse resto notas al final del capítulo.

4. ENTIDADES DE CRÉDITO Y EFC
B) Detalle del crédito y los depósitos
de las entidades de crédito y EFC

4.19 (Cont.) Total crédito y total créditos dudosos a otros
sectores residentes para financiar actividades productivas (a).
Detalle por la actividad principal. Entidades de depósito

Millones de euros

	Total dudosos +15+16 12=13+14+	Agricultura, ganadería, caza, silvicultura y pesca 13	Industria (excepto construcción) (b) 14	Construcción (b) 15	Servicios						
					Total 16=17 a 22	Comercio y reparaciones 17	Hostelería 18	Transporte y almacenamiento 19	Intermediación financiera (excepto en entidades de crédito) (c) 20	Actividades inmobiliarias 21	Otros servicios 22
16	77 335	1 706	9 407	11 304	54 918	7 768	3 881	2 278	1 690	30 275	9 026
17	59 493	1 506	9 121	8 053	40 813	7 506	2 889	1 920	274	19 759	8 465
18	36 725	1 310	6 397	3 932	25 086	6 657	2 014	1 582	162	8 299	6 373
19	28 302	1 275	5 473	2 914	18 640	6 366	1 545	1 432	136	4 559	4 601
20	27 986	1 217	5 168	2 408	19 192	5 829	1 885	1 513	185	4 023	5 757
21	26 508	1 170	4 749	2 143	18 446	5 245	2 523	1 876	217	3 340	5 244
19 III	31 163	1 277	5 667	3 291	20 927	6 382	1 702	1 535	187	5 706	5 416
19 IV	28 302	1 275	5 473	2 914	18 640	6 366	1 545	1 432	136	4 559	4 601
20 I	28 014	1 298	5 387	2 924	18 404	6 003	1 549	1 433	133	4 497	4 789
20 II	28 104	1 288	5 325	2 668	18 823	5 998	1 793	1 449	240	4 300	5 044
20 III	27 482	1 263	5 300	2 541	18 376	5 861	1 762	1 401	231	4 224	4 898
20 IV	27 986	1 217	5 168	2 408	19 192	5 829	1 885	1 513	185	4 023	5 757
21 I	27 656	1 178	5 102	2 368	19 008	5 576	2 209	1 633	138	3 886	5 565
21 II	27 683	1 156	5 050	2 330	19 146	5 553	2 759	1 740	149	3 665	5 280
21 III	26 660	1 174	4 968	2 209	18 308	5 293	2 502	1 796	217	3 503	4 998
21 IV	26 508	1 170	4 749	2 143	18 446	5 245	2 523	1 876	217	3 340	5 244
22 I	26 433	1 167	4 553	2 121	18 591	5 226	2 825	1 851	209	3 288	5 192
22 II	25 253	1 139	4 271	2 096	17 746	4 803	2 694	1 815	194	3 017	5 222
22 III	24 503	1 143	4 270	2 052	17 038	4 935	2 721	1 596	223	2 940	4 622
22 IV	23 075	1 097	4 126	2 029	15 822	4 660	2 411	1 365	195	2 768	4 422

(c) A partir de la edición de junio de 2014, se ha producido una reclasificación de las entidades de contrapartida central, cuyos importes se han incorporado para toda la serie histórica.

Véanse resto notas al final del capítulo.

4. ENTIDADES DE CRÉDITO Y EFC
B) Detalle del crédito y los depósitos
de las entidades de crédito y EFC

4.22 (1ª parte) Total crédito y total créditos dudosos de EFC a otros
sectores residentes para financiar actividades productivas (a).
Detalle por la actividad principal.

Millones de euros

	Total 1=2+3+4+5	Agricultura, ganadería, caza, silvicultura y pesca 2	Industria (excepto construcción) (b) 3	Construcción (b) 4	Servicios						
					Total 5=6 a 11	Comercio y reparaciones 6	Hostelería 7	Transporte y almacenamiento 8	Intermediación financiera (excepto en entidades de crédito) (c) 9	Actividades inmobiliarias 10	Otros servicios 11
16	12 441	196	2 766	774	8 705	3 135	191	1 340	12	932	3 095
17	13 446	220	2 785	793	9 648	3 664	215	1 533	21	885	3 331
18	14 802	264	2 867	959	10 712	3 666	283	1 697	21	420	4 624
19	15 738	307	3 461	1 172	10 798	4 601	242	1 744	18	779	3 413
20	12 925	331	2 801	1 050	8 742	3 607	270	1 474	370	433	2 588
21	13 297	353	3 592	1 145	8 206	3 333	263	1 370	105	392	2 744
19 III	14 544	301	3 069	1 086	10 087	3 634	238	1 630	43	773	3 768
19 IV	15 738	307	3 461	1 172	10 798	4 601	242	1 744	18	779	3 413
20 I	15 196	345	3 185	1 154	10 512	4 564	289	1 760	24	848	3 028
20 II	13 398	314	2 539	936	9 608	4 265	254	1 468	287	490	2 844
20 III	12 846	301	2 418	905	9 221	4 122	225	1 481	287	468	2 639
20 IV	12 925	331	2 801	1 050	8 742	3 607	270	1 474	370	433	2 588
21 I	12 764	301	2 980	991	8 491	3 486	261	1 388	222	422	2 713
21 II	12 508	326	3 109	1 054	8 018	3 270	255	1 358	172	412	2 553
21 III	12 325	324	3 124	1 056	7 822	3 046	262	1 370	204	395	2 545
21 IV	13 297	353	3 592	1 145	8 206	3 333	263	1 370	105	392	2 744
22 I	13 254	379	3 318	1 070	8 486	3 733	273	1 207	103	393	2 777
22 II	14 383	382	3 899	1 127	8 975	4 013	290	1 414	67	437	2 754
22 III	13 939	366	3 901	1 204	8 467	3 665	283	1 396	65	422	2 636
22 IV	15 210	390	3 792	1 165	9 862	4 854	282	1 405	62	417	2 842

(c) A partir de la edición de junio de 2014, se ha producido una reclasificación de las entidades de contrapartida central, cuyos importes se han incorporado para toda la serie histórica.

Véanse resto notas al final del capítulo.

4. ENTIDADES DE CRÉDITO Y EFC
B) Detalle del crédito y los depósitos de las entidades de crédito y EFC

4.22 (Cont.) Total crédito y total créditos dudosos de EFC a otros sectores residentes para financiar actividades productivas (a). Detalle por la actividad principal.

Millones de euros

	Total dudosos +15+16 12=13+14+	Agricultura, ganadería, caza, silvicultura y pesca 13	Industria (excepto construcción) (b) 14	Construcción (b) 15	Servicios						
					Total 16=17 a22	Comercio y reparaciones 17	Hostelería 18	Transporte y almacenamiento 19	Intermediación financiera (excepto entidades de crédito) (c) 20	Actividades inmobiliarias 21	Otros servicios 22
16	503	6	99	155	244	98	5	30	0	53	57
17	346	6	57	73	209	74	6	39	0	32	57
18	339	9	49	40	241	73	7	59	0	33	69
19	335	14	65	35	220	67	6	56	1	27	64
20	410	15	78	57	259	82	15	67	1	26	68
21	451	18	71	84	277	86	14	78	1	28	70
19 III	321	11	62	36	213	59	7	50	0	30	67
IV	335	14	65	35	220	67	6	56	1	27	64
20 I	389	16	68	59	246	76	8	60	1	26	75
II	445	16	73	63	293	89	15	65	1	28	94
III	434	15	71	60	287	99	11	62	1	27	87
IV	410	15	78	57	259	82	15	67	1	26	68
21 I	425	16	71	62	276	95	13	68	1	25	74
II	453	16	70	96	271	88	12	68	1	24	77
III	441	17	70	84	271	84	16	70	1	24	76
IV	451	18	71	84	277	86	14	78	1	28	70
22 I	451	21	82	87	262	94	10	59	0	26	73
II	439	15	75	66	282	96	11	79	0	26	70
III	439	15	78	68	278	87	11	83	0	26	70
IV	496	14	71	46	365	184	13	77	0	23	68

(c) A partir de la edición de junio de 2014, se ha producido una reclasificación de las entidades de contrapartida central, cuyos importes se han incorporado para toda la serie histórica.

Véanse resto notas al final del capítulo.

4. ENTIDADES DE CRÉDITO Y EFC
B) Detalle del crédito y los depósitos de las entidades de crédito y EFC

4.23 (1ª parte) Total créditos y total créditos dudosos a otros sectores residentes para financiar actividades productivas (a). Detalle de las actividades de industria y construcción

Millones de Euros

	Créditos industria (excepto construcción)										Créditos construcción						
	Total 1=2a11	Industrias extractivas 2	Industrias manufactureras							Prod. y distrib. energía electr. gas y agua 11	Total 13a17 12=	Edificios y obras singulares 13	Obras públicas 14	Instalación y acabado de edificios y obras 15	Preparación de obras 16	Total EFC (b) 17	
			Alimentación, bebidas tabaco 3	Refino de petróleo 4	Industria química 5	Fabric. minerales no metálic 6	Meta-lurgia, constr. maquin. 7	Fabric. material de transp. 8	Otras 9								Total EFC (b) 10
16	107 763	2 788	20 062	3 017	4 562	4 709	19 067	4 950	14 503	...	34 105	39 898	19 994	11 421	6 862	1 621	...
17	108 533	2 359	21 596	2 025	5 388	4 777	19 043	5 373	15 446	...	32 526	34 626	17 154	9 832	6 024	1 616	...
18	105 951	2 029	22 692	2 785	5 078	4 458	19 661	5 800	15 899	...	27 548	29 079	11 516	10 160	5 872	1 531	...
19	103 727	2 643	23 257	2 708	5 004	4 100	19 720	5 713	14 628	...	25 954	26 013	11 053	7 605	5 924	1 430	...
20	110 873	2 588	23 933	2 429	5 701	4 504	22 112	6 225	16 242	...	27 139	27 895	11 976	7 271	7 108	1 539	...
21	109 894	2 422	23 950	2 138	6 039	4 638	21 909	5 584	15 977	...	27 236	27 235	11 631	6 762	7 351	1 491	...
19 III	103 986	1 892	22 952	2 108	4 994	4 171	19 659	5 676	14 712	...	27 822	27 205	11 380	8 421	5 932	1 472	...
IV	103 727	2 643	23 257	2 708	5 004	4 100	19 720	5 713	14 628	...	25 954	26 013	11 053	7 605	5 924	1 430	...
20 I	105 507	2 458	23 487	2 811	4 956	4 184	20 608	5 859	14 666	...	26 479	26 926	11 319	8 311	5 801	1 495	...
II	112 632	2 886	24 350	2 836	5 980	4 707	22 364	6 326	16 465	...	26 719	28 703	12 026	8 177	6 930	1 569	...
III	111 256	2 950	24 059	2 528	5 718	4 490	22 283	6 483	16 346	...	26 399	28 362	11 973	7 930	6 903	1 555	...
IV	110 873	2 588	23 933	2 429	5 701	4 504	22 112	6 225	16 242	...	27 139	27 895	11 976	7 271	7 108	1 539	...
21 I	109 527	2 630	23 594	2 435	5 717	4 394	21 894	5 888	16 126	...	26 849	27 668	11 711	7 244	7 149	1 565	...
II	108 090	2 270	23 826	2 123	6 087	4 305	21 838	5 633	16 058	...	25 949	27 577	11 690	7 093	7 239	1 554	...
III	107 391	2 224	23 535	2 256	5 921	4 383	21 665	5 401	15 870	...	26 136	27 420	11 714	6 942	7 234	1 530	...
IV	109 894	2 422	23 950	2 138	6 039	4 638	21 909	5 584	15 977	...	27 236	27 235	11 631	6 762	7 351	1 491	...
22 I	111 242	1 923	24 207	2 425	6 273	4 714	22 626	5 726	16 584	...	26 763	27 177	11 231	7 058	7 487	1 401	...
II	117 643	1 790	24 765	3 304	7 280	4 765	23 530	6 003	16 947	...	29 258	26 678	11 134	6 551	7 540	1 452	...
III	117 341	1 809	24 743	3 181	6 848	4 535	23 155	5 686	16 953	...	30 431	27 237	11 306	6 727	7 726	1 478	...
IV	112 491	1 658	25 020	2 695	6 057	4 625	22 046	5 988	16 968	...	27 434	26 542	10 898	6 612	7 556	1 476	...

Véanse notas al final del capítulo.

4. ENTIDADES DE CRÉDITO Y EFC
B) Detalle del crédito y los depósitos
de las entidades de crédito y EFC

4.23 (Cont.) Total créditos y total créditos dudosos a otros
sectores residentes para financiar actividades productivas (a).
Detalle de las actividades de industria y construcción

Millones de Euros

	Dudosos industria (excepto construcción)										Dudosos construcción						
	Total industria 19a28 18=	Industrias extra- ctivas 19	Industrias manufactureras							Prod. y distrib energía electr. gas y agua 27	EFC (b) 28	Total construcción 30a34 29=	Edifi- cios y obras singulares 30	Obras públicas 31	Instala- ción y acaba- do de edi- ficios y obras 32	Prepa- ración de obras 33	EFC (b) 34
			Alimen- tación bebida tabaco 20	Refino de petró- leo 21	Indus- tria química 22	Fabrica- ción minera- les no metali- 23	Meta- lurgia constr. maquin 24	Fabric. materia- l de transp. 25	Otras 26								
16	9 606	321	1 278	8	228	1 060	3 106	260	1 791	1 554	...	11 608	7 717	2 340	1 193	358	...
17	9 302	287	1 382	4	160	935	2 824	194	1 872	1 645	...	8 350	5 438	1 693	883	336	...
18	6 560	178	1 088	4	107	594	1 945	184	1 428	1 033	...	4 062	1 984	1 077	722	279	...
19	5 603	151	947	4	127	516	1 784	158	1 329	586	...	3 047	1 429	832	638	148	...
20	5 295	147	997	4	165	442	1 681	132	1 267	460	...	2 553	1 247	579	604	123	...
21	4 858	120	906	2	172	306	1 612	132	1 144	464	...	2 305	1 167	433	597	108	...
19 III	5 796	160	970	5	123	575	1 794	168	1 362	639	...	3 416	1 640	947	665	164	...
IV	5 603	151	947	4	127	516	1 784	158	1 329	586	...	3 047	1 429	832	638	148	...
20 I	5 515	149	922	4	149	513	1 759	128	1 341	550	...	3 083	1 388	905	646	143	...
II	5 457	145	930	4	157	511	1 752	125	1 339	493	...	2 821	1 379	641	657	143	...
III	5 434	147	1 064	4	160	468	1 681	125	1 310	474	...	2 690	1 312	620	621	137	...
IV	5 295	147	997	4	165	442	1 681	132	1 267	460	...	2 553	1 247	579	604	123	...
21 I	5 224	138	996	3	159	421	1 659	129	1 239	481	...	2 517	1 221	576	601	120	...
II	5 149	142	941	2	148	378	1 745	126	1 212	454	...	2 514	1 188	630	586	111	...
III	5 066	134	948	2	155	345	1 764	130	1 143	446	...	2 381	1 218	469	584	109	...
IV	4 858	120	906	2	172	306	1 612	132	1 144	464	...	2 305	1 167	433	597	108	...
22 I	4 673	120	911	2	167	297	1 545	125	1 078	428	...	2 282	1 119	436	627	100	...
II	4 381	111	821	1	163	265	1 468	137	993	422	...	2 238	1 070	423	657	88	...
III	4 378	116	822	1	191	250	1 444	153	983	418	...	2 189	1 065	393	641	89	...
IV	4 220	108	808	2	185	229	1 415	158	938	378	...	2 142	1 070	370	623	79	...

Véanse notas al final del capítulo.

4. ENTIDADES DE CRÉDITO Y EFC
B) Detalle del crédito y los depósitos
de las entidades de crédito y EFC

4.24 (1ª parte) Total crédito y total créditos dudosos a otros sectores
residentes para financiar actividades productivas (a). Detalle de las
actividades de industria y construcción. Entidades de depósito

Millones de Euros

	Créditos industria (excepto construcción)									Créditos construcción					
	Total 1=2a10	Industrias extra- ctivas 2	Industrias manufactureras						Prod. y distrib energía electr. gas y agua 10	Total 11=12a15	Edifi- cios y obras singulares 12	Obras públicas 13	Instala- ción y acaba- do de edi- ficios y obras 14	Prepa- ración de obras 15	
			Alimen- tación, bebidas tabaco 3	Refino de petró- leo 4	Indus- tria química 5	Fabric. minera- les no metali- 6	Meta- lurgia; constr. maquin. 7	Fabric. materia- l de transp. 8							Otras 9
16	102 872	2 749	19 472	2 758	4 289	4 558	18 334	4 559	14 027	32 126	38 031	19 426	10 422	6 621	1 562
17	103 533	2 289	20 829	1 938	5 154	4 625	18 318	4 964	15 024	30 393	32 877	16 679	8 840	5 814	1 543
18	101 272	1 955	21 999	2 511	4 829	4 308	18 847	5 421	15 468	25 934	27 386	10 947	9 389	5 611	1 439
19	97 842	2 566	22 546	2 153	4 739	3 932	18 751	5 348	14 072	23 734	24 304	10 307	7 065	5 603	1 329
20	105 671	2 527	23 294	2 199	5 462	4 325	21 217	5 925	15 733	24 987	26 275	11 258	6 660	6 861	1 496
21	104 448	2 307	23 196	1 796	5 820	4 405	20 762	5 362	15 342	25 458	25 603	10 883	6 222	7 046	1 452
19 III	98 340	1 832	22 181	1 725	4 725	4 026	18 728	5 394	14 264	25 466	25 409	10 656	7 710	5 671	1 373
IV	97 842	2 566	22 546	2 153	4 739	3 932	18 751	5 348	14 072	23 734	24 304	10 307	7 065	5 603	1 329
20 I	100 005	2 387	22 686	2 394	4 785	4 022	19 615	5 501	14 216	24 399	25 253	10 583	7 764	5 516	1 389
II	107 823	2 829	23 697	2 566	5 754	4 526	21 533	6 112	15 994	24 812	27 164	11 404	7 552	6 691	1 517
III	106 642	2 896	23 371	2 247	5 499	4 334	21 489	6 214	15 995	24 598	26 876	11 348	7 328	6 688	1 512
IV	105 671	2 527	23 294	2 199	5 462	4 325	21 217	5 925	15 733	24 987	26 275	11 258	6 660	6 861	1 496
21 I	104 267	2 535	22 941	2 136	5 461	4 237	20 918	5 709	15 649	24 679	26 086	11 027	6 637	6 890	1 532
II	102 928	2 165	23 111	1 761	5 833	4 134	20 833	5 432	15 498	24 160	25 937	10 971	6 492	6 955	1 519
III	102 216	2 130	22 818	1 897	5 654	4 183	20 640	5 207	15 310	24 378	25 777	10 982	6 351	6 950	1 494
IV	104 448	2 307	23 196	1 796	5 820	4 405	20 762	5 362	15 342	25 458	25 603	10 883	6 222	7 046	1 452
22 I	105 882	1 850	23 423	2 133	6 047	4 503	21 561	5 470	15 962	24 932	25 645	10 575	6 487	7 218	1 365
II	111 727	1 708	23 793	3 044	7 007	4 513	22 349	5 711	16 330	27 272	25 092	10 443	5 993	7 243	1 413
III	111 680	1 698	23 872	2 801	6 598	4 324	21 916	5 540	16 277	28 654	25 579	10 569	6 173	7 401	1 435
IV	106 866	1 566	24 095	2 426	5 787	4 270	20 687	5 691	16 061	26 283	24 945	10 273	5 998	7 241	1 433

Véanse notas al final del capítulo.

4. ENTIDADES DE CRÉDITO Y EFC
B) Detalle del crédito y los depósitos
de las entidades de crédito y EFC

4.24 (Cont.) Total crédito y total créditos dudosos a otros sectores
residentes para financiar actividades productivas (a).Detalle de las
actividades de industria y construcción. Entidades de depósito

Millones de Euros

	Dudosos industria (excepto construcción)										Dudosos construcción				
	Total industria 17 a 25 16=	Indus- trias ex- trac- tivas 17	Industrias manufactureras							Prod. y distrib energía electr. gas y agua 25	Total cons- trucción 26=	Edifi- cios y obras singu- lares 27	Obras pú- blicas 28	Instala- ción y acabado de edifi- cios y obras 29	Prepa- ración de obras 30
			Alimen- tación, bebidas tabaco 18	Refino de petró- leo 19	Indus- tria química 20	Fabric. minera- les no metalíc 21	Meta- lurgia, constr. maquin. 22	Fabric. mate- rial de transp. 23	Otras 24						
16	9 407	320	1 266	8	207	1 019	3 071	258	1 764	1 495	11 304	7 605	2 162	1 186	351
17	9 121	286	1 369	4	148	904	2 798	192	1 858	1 560	8 053	5 398	1 458	866	331
18	6 397	177	1 064	4	106	574	1 921	182	1 417	953	3 932	1 965	976	717	274
19	5 473	151	922	4	125	499	1 757	155	1 311	548	2 914	1 408	733	630	143
20	5 168	147	978	4	155	432	1 642	128	1 248	434	2 408	1 223	470	594	121
21	4 749	120	884	2	170	304	1 578	128	1 124	440	2 143	1 129	330	577	106
19 III	5 667	160	947	5	121	556	1 767	166	1 347	600	3 291	1 630	847	658	157
IV	5 473	151	922	4	125	499	1 757	155	1 311	548	2 914	1 408	733	630	143
20 I	5 387	149	904	4	147	495	1 729	124	1 324	512	2 924	1 364	786	636	137
II	5 325	145	910	4	153	492	1 725	121	1 321	454	2 668	1 355	529	646	138
III	5 300	147	1 044	4	157	453	1 644	122	1 292	438	2 541	1 289	510	611	132
IV	5 168	147	978	4	155	432	1 642	128	1 248	434	2 408	1 223	470	594	121
21 I	5 102	138	976	2	155	411	1 620	123	1 221	456	2 368	1 192	467	590	118
II	5 050	141	922	2	144	377	1 717	123	1 194	430	2 330	1 140	519	562	109
III	4 968	134	928	2	153	343	1 734	127	1 125	423	2 209	1 182	357	562	108
IV	4 749	120	884	2	170	304	1 578	128	1 124	440	2 143	1 129	330	577	106
22 I	4 553	119	889	2	165	296	1 502	121	1 056	404	2 121	1 077	337	607	99
II	4 271	111	803	1	161	263	1 422	134	979	396	2 096	1 029	340	640	87
III	4 270	116	809	1	189	248	1 393	150	968	395	2 052	1 026	312	626	88
IV	4 126	108	797	2	183	228	1 379	155	920	356	2 029	1 038	302	611	78

Véanse notas al final del capítulo.

4. ENTIDADES DE CRÉDITO Y EFC
B) Detalle del crédito y los depósitos
de las entidades de crédito y EFC

4.27 (1ª parte) Total crédito y total créditos dudosos de EFC a otros
sectores residentes para financiar actividades productivas (a).
Detalle de las actividades de industria y construcción.

Millones de Euros

	Créditos industria (excepto construcción)										Créditos construcción				
	Total 1=2a10	Indus- trias ex- trac- tivas 2	Industrias manufactureras							Prod. y distrib energía electr. gas y agua 10	Total (b) 11=12a15	Edifi- cios y obras singu- lares 12	Obras pú- blicas 13	Instala- ción y acabado de edifi- cios y obras 14	Prepa- ración de obras 15
			Alimen- tación, bebidas tabaco 3	Refino de petró- leo 4	Indus- tria química 5	Fabric. minera- les no metalíc 6	Meta- lurgia, constr. maquin. 7	Fabric. mate- rial de transp. 8	Otras 9						
16	2 766	39	556	41	152	115	648	366	455	393	774	410	138	168	58
17	2 785	56	594	86	134	122	693	388	403	309	793	385	129	209	69
18	2 867	62	671	56	160	130	699	363	422	306	959	478	128	261	92
19	3 461	66	693	333	169	151	825	342	556	328	1 172	626	123	322	101
20	2 801	52	629	26	151	171	667	248	506	351	1 050	610	150	248	43
21	3 592	82	731	132	202	233	940	119	632	520	1 145	652	149	305	39
19 III	3 069	48	752	154	173	127	787	267	447	313	1 086	600	126	261	99
IV	3 461	66	693	333	169	151	825	342	556	328	1 172	626	123	322	101
20 I	3 185	60	787	189	153	145	765	335	450	302	1 154	612	151	284	106
II	2 539	47	640	47	137	165	609	192	471	231	936	512	133	240	52
III	2 418	45	675	68	132	144	565	224	351	215	905	512	134	215	43
IV	2 801	52	629	26	151	171	667	248	506	351	1 050	610	150	248	43
21 I	2 980	61	642	85	168	148	753	113	474	537	991	572	127	259	34
II	3 109	71	703	152	166	171	793	120	557	376	1 054	610	124	284	35
III	3 124	60	694	143	179	200	817	95	558	375	1 056	600	135	285	36
IV	3 592	82	731	132	202	233	940	119	632	520	1 145	652	149	305	39
22 I	3 318	40	752	78	207	211	868	231	620	310	1 070	619	146	269	36
II	3 899	51	942	32	259	252	984	267	615	499	1 127	657	133	297	39
III	3 901	69	847	137	236	211	1 038	122	674	569	1 204	702	135	324	43
IV	3 792	56	866	68	251	355	546	261	895	494	1 165	603	224	295	43

Véanse notas al final del capítulo.

4. ENTIDADES DE CRÉDITO Y EFC
B) Detalle del crédito y los depósitos
de las entidades de crédito y EFC

4.27 (Cont.) Total crédito y total créditos dudosos de EFC a otros
sectores residentes para financiar actividades productivas (a).
Detalle de las actividades de industria y construcción.

Millones de Euros

	Dudosos industria (excepto construcción)									Dudosos construcción					
	Total industria 17a25 16=	Indus- trias ex- trac- tivas 17	Industrias manufactureras							Prod. y distrib. energía electr. gas y agua 25	Total cons- truc- ción 27a30 26=	Edifi- cios y obras sing- lares 27	Obras pú- bli- cas 28	Instala- ción y acabado de edi- ficios y obras 29	Prepa- ración de obras 30
			Alimen- tación, bebidas tabaco 18	Refino de petró- leo 19	Indus- tria quími- ca 20	Fabric. minera- les no metalíc 21	Meta- lurgia, constr. maquin. 22	Fabric. mate- rial de transp. 23	Otras 24						
16	99	1	10	0	19	5	21	1	25	16	155	103	38	7	7
17	57	0	10	0	11	1	20	1	13	2	73	38	13	16	5
18	49	0	17	-	1	0	16	2	11	2	40	17	12	5	5
19	65	0	20	-	1	1	19	3	17	3	35	11	11	8	6
20	78	0	19	0	10	2	20	4	18	5	57	23	23	10	2
21	71	0	14	-	2	1	27	4	18	4	84	37	26	21	1
19 III	62	0	19	0	2	1	19	2	14	3	36	10	12	7	6
IV	65	0	20	-	1	1	19	3	17	3	35	11	11	8	6
20 I	68	0	19	0	2	1	22	4	17	3	59	13	30	10	6
II	73	1	20	0	4	3	20	3	18	5	63	23	23	11	6
III	71	0	20	0	4	3	19	3	18	5	60	22	23	10	5
IV	78	0	19	0	10	2	20	4	18	5	57	23	23	10	2
21 I	71	0	20	0	4	2	20	4	18	4	62	27	23	10	1
II	70	0	19	0	4	2	20	3	17	4	96	47	24	24	1
III	70	0	20	-	2	2	22	3	18	3	84	35	25	23	1
IV	71	0	14	-	2	1	27	4	18	4	84	37	26	21	1
22 I	82	0	14	-	2	1	36	4	20	4	87	41	25	20	1
II	75	0	12	-	2	2	39	4	12	6	66	40	9	17	1
III	78	0	12	-	2	2	43	3	12	3	68	38	13	15	2
IV	71	0	12	-	2	1	34	3	15	3	46	30	2	12	1

Véanse notas al final del capítulo.

4. ENTIDADES DE CRÉDITO Y EFC
B) Detalles del crédito y los depósitos
de las entidades de crédito y EFC

4.28 Crédito y depósitos de entidades de depósito frente a AAPP
y a otros sectores residentes. Detalle por provincias

Datos referidos a Diciembre de 2022

Millones de euros

	Crédito			Depósitos					
	Total 1=2+3	Adminis- traciones Públicas 2	Otros sectores residen- tes 3	Total 4=5+6	Adminis- traciones Públicas 5	Otros sectores residentes			
						Total 6=7+8+9	Vista (a) 7	Plazo 8	CTAs (b) 9
Álava	7 895	825	7 071	14 125	2 572	11 553	10 396	1 041	116
Albacete	7 649	449	7 201	8 807	272	8 535	7 784	751	-
Alacant	33 417	1 395	32 022	37 717	1 822	35 895	34 369	1 526	-
Almería	16 095	216	15 878	16 027	899	15 128	11 750	832	2 546
Asturias	24 168	3 912	20 255	30 830	1 523	29 307	27 014	2 292	1
Ávila	2 076	36	2 040	4 884	150	4 734	4 316	418	-
Badajoz	12 461	1 803	10 658	13 934	963	12 970	11 833	1 137	-
Balears,Illes	33 056	2 389	30 667	32 597	2 384	30 214	29 010	1 196	8
Barcelona	171 134	5 139	165 996	173 022	9 439	163 583	155 230	7 918	435
Burgos	7 379	263	7 116	12 800	311	12 488	11 853	635	-
Cáceres	4 603	47	4 556	9 228	456	8 772	8 222	550	-
Cádiz	17 665	205	17 460	17 169	1 005	16 164	15 701	463	-
Cantabria	10 034	92	9 942	16 077	987	15 090	14 352	737	0
Castelló	10 771	113	10 658	15 060	377	14 684	13 161	1 520	3
Ciudad Real	7 023	70	6 953	10 996	410	10 587	9 673	914	-
Córdoba	13 300	770	12 530	16 376	964	15 412	14 304	911	196
Coruña, La	23 728	5 257	18 471	35 058	2 692	32 365	29 859	2 506	0
Cuenca	3 074	13	3 061	5 236	182	5 053	4 649	405	-
Girona	14 295	163	14 132	17 135	712	16 423	15 252	1 171	-
Granada	14 808	320	14 488	17 693	673	17 019	15 807	1 212	-
Guadalajara	4 308	28	4 280	5 209	332	4 877	4 604	273	-
Gipuzkoa	20 710	1 528	19 182	31 457	736	30 722	28 331	1 877	515
Huelva	7 324	80	7 244	7 427	322	7 104	6 878	227	-
Huesca	3 908	28	3 880	6 645	278	6 367	6 024	344	-
Jaén	8 757	163	8 594	12 488	383	12 105	11 414	691	-
León	6 791	109	6 682	14 005	980	13 026	12 125	901	-
Lleida	8 316	70	8 246	11 439	435	11 004	10 156	847	-
Lugo	3 721	26	3 695	10 341	206	10 135	8 830	1 305	-
Madrid	365 652	16 504	349 148	389 471	29 980	359 492	313 107	39 203	7 182
Málaga	33 785	282	33 503	33 854	1 711	32 143	30 748	1 395	1
Murcia	26 970	1 052	25 918	27 039	763	26 276	24 223	2 052	1
Navarra	16 453	901	15 552	21 253	711	20 543	19 242	1 300	-
Ourense	3 436	19	3 417	9 862	311	9 551	8 208	1 342	-
Palencia	2 009	10	1 999	5 566	183	5 384	5 115	242	27
Palmas, Las	22 817	2 975	19 841	23 786	4 656	19 130	18 109	1 021	-
Pontevedra	16 452	45	16 408	22 906	813	22 093	19 615	2 477	0
Rioja, La	7 018	415	6 603	10 452	381	10 070	9 485	579	7
Salamanca	5 490	73	5 417	10 798	407	10 391	9 719	672	-
Tenerife	15 567	1 480	14 087	17 191	1 930	15 261	14 743	516	3
Segovia	2 716	77	2 639	4 802	139	4 663	4 305	358	-
Sevilla	43 173	4 602	38 571	39 403	5 515	33 888	32 724	1 163	0
Soria	1 747	107	1 640	3 946	162	3 784	3 399	385	-
Tarragona	13 814	125	13 689	14 463	642	13 821	13 087	734	-
Teruel	1 746	26	1 719	3 833	161	3 672	3 383	289	-
Toledo	14 235	3 371	10 865	15 822	978	14 845	12 730	1 490	625
València	65 770	7 975	57 795	77 924	3 764	74 159	70 229	3 921	9
Valladolid	13 875	3 972	9 904	17 790	1 488	16 302	15 347	955	-
Bizkaia	41 297	7 017	34 281	52 062	6 531	45 531	42 049	3 325	157
Zamora	2 448	118	2 330	5 845	311	5 534	5 051	483	-
Zaragoza	29 426	3 025	26 401	30 111	1 396	28 715	26 716	1 593	406
Sin clasificar (c)	110	-	110	-	-	-	-	-	-
Ciudades autónomas									
Ceuta	1 072	64	1 008	1 175	95	1 079	1 045	34	-
Melilla	1 026	68	959	1 319	151	1 169	1 134	35	-
Banca electrónica	-	-	-	61 986	0	61 986	57 173	4 509	304
TOTAL	1 246 574	79 811	1 166 763	1 506 442	95 644	1 410 799	1 293 586	104 673	12 541

4. ENTIDADES DE CRÉDITO Y EFC
B) Detalles del crédito y los depósitos
de las entidades de crédito y EFC

4.29 Crédito y depósitos de entidades de depósito frente a AAPP y a otros
sectores residentes, por Comunidades Autónomas y Ciudades Autónomas

Datos referidos a Diciembre de 2022

Millones de euros

	Crédito			Depósitos					
	Total	Adminis- traciones públicas	Otros sectores residen- tes	Total	Adminis- traciones públicas	Otros sectores residentes			
						Total	Vista (a)	Plazo	CTAs (b)
1=2+3	2	3	4=5+6	5	6=7+8+9	7	8	9	
País Vasco	69 903	9 369	60 533	97 644	9 839	87 806	80 775	6 243	788
Cataluña	207 560	5 497	202 063	216 059	11 228	204 831	193 726	10 670	435
Galicia	47 338	5 347	41 991	78 166	4 022	74 144	66 512	7 631	1
Andalucía	154 907	6 637	148 269	160 437	11 473	148 964	139 328	6 894	2 743
Asturias, Principado de	24 168	3 912	20 255	30 830	1 523	29 307	27 014	2 292	1
Cantabria	10 034	92	9 942	16 077	987	15 090	14 352	737	0
Rioja, La	7 018	415	6 603	10 452	381	10 070	9 485	579	7
Murcia, Región de	26 970	1 052	25 918	27 039	763	26 276	24 223	2 052	1
Comunitat Valenciana	109 958	9 483	100 475	130 701	5 963	124 738	117 760	6 967	12
Aragón	35 080	3 079	32 001	40 589	1 835	38 754	36 123	2 225	406
Castilla-La Mancha	36 290	3 931	32 360	46 070	2 174	43 896	39 439	3 832	625
Canarias	38 384	4 456	33 928	40 977	6 586	34 391	32 851	1 537	3
Navarra, Comunidad Foral de	16 453	901	15 552	21 253	711	20 543	19 242	1 300	-
Extremadura	17 064	1 850	15 214	23 162	1 420	21 742	20 055	1 688	-
Balears, Illes	33 056	2 389	30 667	32 597	2 384	30 214	29 010	1 196	8
Madrid, Comunida de	365 652	16 504	349 148	389 471	29 980	359 492	313 107	39 203	7 182
Castilla y León	44 531	4 765	39 767	80 436	4 130	76 306	71 231	5 048	27
Sin clasificar (c)	110	-	110	-	-	-	-	-	-
TOTAL CCAA	1 244 476	79 679	1 164 796	1 441 962	95 397	1 346 565	1 234 233	100 095	12 237
Ciudades autónomas									
Ceuta	1 072	64	1 008	1 175	95	1 079	1 045	34	-
Mejilla	1 026	68	959	1 319	151	1 169	1 134	35	-
Banca electrónica	-	-	-	61 986	0	61 986	57 173	4 509	304
TOTAL	1 246 574	79 811	1 166 763	1 506 442	95 644	1 410 799	1 293 586	104 673	12 541

4. ENTIDADES DE CRÉDITO Y EFC
B) Detalle del crédito y los depósitos
de las entidades de crédito y EFC

4.30 (1ª parte) Crédito de entidades de depósito a
Administraciones Públicas y otros sectores residentes
por Comunidades Autónomas

Millones de euros

	Total nacional		Otros sectores residentes		Administraciones Públicas		País Vasco		Cataluña		Galicia		Andalucía		Asturias, Principado de	
	1=2+4	2	3	4	5	6	7	8	9	10	11	12	13	14	15	
13	1 469 010	1 392 384	94,78	76 627	5,22	73 237	4,99	297 068	20,22	50 104	3,41	180 780	12,31	22 337	1,52	
14	1 422 890	1 328 193	93,34	94 697	6,66	69 177	4,86	277 913	19,53	44 912	3,16	174 758	12,28	21 484	1,51	
15	1 360 361	1 274 653	93,70	85 709	6,30	70 039	5,15	264 856	19,47	43 020	3,16	164 008	12,06	20 317	1,49	
16	1 306 396	1 222 530	93,58	83 866	6,42	71 564	5,48	236 415	18,10	42 563	3,26	158 488	12,13	20 387	1,56	
17	R 1 273 446	1 199 107	94,16	74 339	5,84	70 862	5,56	216 850	17,03	40 042	3,14	151 627	11,91	19 466	1,53	
18	1 215 970	1 150 230	94,59	65 740	5,41	68 467	5,63	208 105	17,11	40 893	3,36	147 772	12,15	19 646	1,62	
19 //	1 230 274	1 158 792	94,19	71 482	5,81	70 721	5,75	210 620	17,12	42 617	3,46	149 474	12,15	21 140	1,72	
19 ///	1 205 864	1 139 327	94,48	66 537	5,52	69 343	5,75	205 901	17,08	42 135	3,49	147 674	12,25	21 500	1,78	
19 IV	1 199 375	1 135 590	94,68	63 786	5,32	68 515	5,71	205 784	17,16	41 548	3,46	147 292	12,28	20 092	1,68	
20 /	1 208 326	1 138 916	94,26	69 410	5,74	67 823	5,61	208 148	17,23	42 192	3,49	149 599	12,38	20 756	1,72	
20 //	1 256 859	1 187 055	94,45	69 804	5,55	73 013	5,81	214 187	17,04	44 764	3,56	152 505	12,13	21 778	1,73	
20 ///	1 235 843	1 167 999	94,51	67 845	5,49	71 056	5,75	207 578	16,80	46 147	3,73	149 272	12,08	21 397	1,73	
20 IV	1 249 302	1 174 945	94,05	74 357	5,95	70 155	5,62	209 728	16,79	45 635	3,65	153 448	12,28	21 503	1,72	
21 /	1 247 051	1 169 638	93,79	77 413	6,21	70 218	5,63	211 713	16,98	45 858	3,68	155 117	12,44	21 266	1,71	
21 //	1 267 468	1 184 136	93,43	83 332	6,57	71 977	5,68	215 326	16,99	47 648	3,76	153 966	12,15	21 838	1,72	
21 ///	1 249 059	1 165 372	93,30	83 687	6,70	70 385	5,64	210 345	16,84	47 374	3,79	153 058	12,25	21 608	1,73	
21 IV	1 252 354	1 173 435	93,70	78 919	6,30	70 253	5,61	204 007	16,29	46 693	3,73	155 070	12,38	22 258	1,78	
22 /	1 243 575	1 164 105	93,61	79 471	6,39	70 411	5,66	209 122	16,82	47 033	3,78	154 074	12,39	22 597	1,82	
22 //	1 266 908	1 182 955	93,37	83 953	6,63	72 629	5,73	212 043	16,74	47 678	3,76	156 665	12,37	24 530	1,94	
22 ///	1 253 553	1 172 369	93,52	81 184	6,48	71 717	5,72	209 536	16,72	47 066	3,75	154 860	12,35	24 173	1,93	
22 IV	1 246 574	1 166 763	93,60	79 811	6,40	69 903	5,61	207 560	16,65	47 338	3,80	154 907	12,43	24 168	1,94	

4. ENTIDADES DE CRÉDITO Y EFC
B) Detalle del crédito y los depósitos
de las entidades de crédito y EFC

4.30 (Cont.) Crédito de entidades de depósito a
Administraciones Públicas y otros sectores residentes
por Comunidades Autónomas

Millones de euros

	Cantabria		Rioja,La		Murcia, Región de		Comunitat Valenciana		Aragón		Castilla-La Mancha		Canarias	
	16	17	18	19	20	21	22	23	24	25	26	27	28	29
13	13 681	0,93	9 452	0,64	38 812	2,64	141 399	9,63	38 849	2,64	42 179	2,87	42 225	2,87
14	12 897	0,91	9 028	0,63	35 696	2,51	133 914	9,41	36 598	2,57	39 800	2,80	40 944	2,88
15	12 165	0,89	8 245	0,61	33 473	2,46	122 973	9,04	35 173	2,59	37 382	2,75	38 540	2,83
16	11 623	0,89	7 936	0,61	32 260	2,47	120 307	9,21	33 728	2,58	35 572	2,72	36 924	2,83
17	R 10 472	0,82	8 063	0,63	30 181	2,37	116 019	9,11	34 126	2,68	34 749	2,73	35 131	2,76
18	10 712	0,88	7 477	0,61	30 925	2,54	111 413	9,16	33 405	2,75	33 973	2,79	35 534	2,92
19 //	10 603	0,86	7 560	0,61	31 290	2,54	111 853	9,09	33 488	2,72	34 369	2,79	34 698	2,82
19 ///	10 413	0,86	7 434	0,62	30 630	2,54	108 725	9,02	32 774	2,72	33 884	2,81	34 405	2,85
19 IV	10 295	0,86	7 326	0,61	30 421	2,54	107 853	8,99	32 418	2,70	33 781	2,82	34 329	2,86
20 /	10 407	0,86	7 536	0,62	30 815	2,55	108 483	8,98	32 850	2,72	33 756	2,79	34 018	2,82
20 //	10 718	0,85	7 707	0,61	31 226	2,48	113 026	8,99	34 426	2,74	35 274	2,81	35 842	2,85
20 ///	10 481	0,85	7 602	0,62	31 107	2,52	110 994	8,98	33 953	2,75	34 738	2,81	36 260	2,93
20 IV	10 379	0,83	7 707	0,62	31 239	2,50	112 866	9,03	34 482	2,76	35 653	2,85	38 211	3,06
21 /	10 415	0,84	7 564	0,61	31 638	2,54	112 631	9,03	34 574	2,77	36 879	2,96	38 048	3,05
21 //	10 405	0,82	7 659	0,60	32 042	2,53	113 017	8,92	35 119	2,77	38 113	3,01	38 387	3,03
21 ///	10 180	0,81	7 513	0,60	29 896	2,39	114 587	9,17	35 040	2,81	36 744	2,94	38 693	3,10
21 IV	10 219	0,82	7 770	0,62	27 733	2,21	115 383	9,21	35 353	2,82	36 824	2,94	39 138	3,13
22 /	10 217	0,82	7 366	0,59	28 277	2,27	113 836	9,15	35 446	2,85	36 621	2,94	38 732	3,11
22 //	10 315	0,81	7 186	0,57	28 225	2,23	113 986	9,00	36 413	2,87	37 652	2,97	38 950	3,07
22 ///	10 136	0,81	7 182	0,57	27 731	2,21	111 918	8,93	35 493	2,83	36 879	2,94	38 402	3,06
22 IV	10 034	0,80	7 018	0,56	26 970	2,16	109 958	8,82	35 080	2,81	36 290	2,91	38 384	3,08

4. ENTIDADES DE CRÉDITO Y EFC
B) Detalle del crédito y los depósitos
de las entidades de crédito y EFC

4.30 (Cont.) Crédito de entidades de depósito a
Administraciones Públicas y otros sectores residentes
por Comunidades Autónomas

Millones de euros

	Navarra, Comunidad Foral de		Extremadura		Balears, Illes		Madrid, Comunidad de		Castilla y León		Ciudades autónomas				Sin clasificar (a)	
	Total	Porcentaje	Total	Porcentaje	Total	Porcentaje	Total	Porcentaje	Total	Porcentaje	Ceuta		Melilla		Total	Porcentaje
											40	41	42	43		
30	31	32	33	34	35	36	37	38	39	40	41	42	43	44	45	
13	19 340	1,32	18 126	1,23	35 885	2,44	357 256	24,32	56 545	3,85	1 353	0,09	1 024	0,07	29 360	2,00
14	17 398	1,22	17 135	1,20	33 741	2,37	377 100	26,50	53 024	3,73	1 292	0,09	990	0,07	25 086	1,76
15	16 639	1,22	16 324	1,20	32 021	2,35	371 235	27,29	49 061	3,61	1 245	0,09	1 001	0,07	22 643	1,66
16	16 327	1,25	15 723	1,20	31 551	2,42	369 900	28,31	47 542	3,64	1 221	0,09	977	0,07	15 370	1,18
17	R 16 521	1,30	15 608	1,23	30 554	2,40	394 865	31,01	45 379	3,56	1 246	0,10	1 055	0,08	631	0,05
18	16 152	1,33	15 410	1,27	29 045	2,39	361 698	29,75	43 101	3,54	1 175	0,10	1 007	0,08	60	0,00
19 //	16 596	1,35	15 599	1,27	30 721	2,50	362 750	29,49	43 457	3,53	1 173	0,10	996	0,08	547	0,04
///	16 452	1,36	15 433	1,28	30 396	2,52	352 926	29,27	43 193	3,58	1 137	0,09	975	0,08	532	0,04
IV	16 063	1,34	15 622	1,30	29 902	2,49	352 418	29,38	43 037	3,59	1 157	0,10	973	0,08	547	0,05
20 /	15 928	1,32	15 696	1,30	30 060	2,49	355 117	29,39	42 978	3,56	1 141	0,09	961	0,08	62	0,01
//	17 233	1,37	16 586	1,32	32 198	2,56	369 350	29,39	44 499	3,54	1 194	0,09	971	0,08	363	0,03
///	16 712	1,35	16 703	1,35	32 400	2,62	363 225	29,39	43 942	3,56	1 210	0,10	991	0,08	74	0,01
IV	17 372	1,39	16 919	1,35	33 944	2,72	363 955	29,13	43 834	3,51	1 183	0,09	1 000	0,08	90	0,01
21 /	16 831	1,35	16 658	1,34	33 798	2,71	358 125	28,72	43 464	3,49	1 175	0,09	984	0,08	93	0,01
//	17 283	1,36	17 477	1,38	34 640	2,73	365 462	28,83	44 313	3,50	1 169	0,09	1 023	0,08	603	0,05
///	16 543	1,32	17 352	1,39	33 940	2,72	360 272	28,84	43 317	3,47	1 163	0,09	992	0,08	53	0,00
IV	16 278	1,30	18 047	1,44	34 563	2,76	366 051	29,23	44 411	3,55	1 188	0,09	1 014	0,08	101	0,01
22 /	16 408	1,32	18 010	1,45	34 817	2,80	353 980	28,46	44 400	3,57	1 113	0,09	989	0,08	126	0,01
//	16 665	1,32	17 738	1,40	34 781	2,75	364 191	28,75	44 718	3,53	1 100	0,09	990	0,08	449	0,04
///	16 567	1,32	17 467	1,39	33 858	2,70	363 967	29,03	44 419	3,54	1 087	0,09	984	0,08	110	0,01
IV	16 453	1,32	17 064	1,37	33 056	2,65	365 652	29,33	44 531	3,57	1 072	0,09	1 026	0,08	110	0,01

Véanse notas al final del capítulo.

4. ENTIDADES DE CRÉDITO Y EFC
B) Detalle del crédito y los depósitos
de las entidades de crédito y EFC

4.31 (1ª parte) Depósitos de Administraciones Públicas y otros sectores
residentes en entidades de depósito
por Comunidades Autónomas

Millones de euros

	Total nacional		Otros sectores residentes		Administraciones Públicas		País Vasco		Cataluña		Galicia		Andalucía		Asturias, Principado de	
	1=2+4	2	3	Porcentaje	4	5	6	7	8	9	10	11	12	13	14	15
13	1 196 711	1 134 915	94,84	61 796	5,16	73 729	6,16	201 003	16,80	55 027	4,60	108 396	9,06	24 878	2,08	
14	1 213 205	1 139 756	93,95	73 448	6,05	72 269	5,96	197 102	16,25	57 510	4,74	108 947	8,98	25 332	2,09	
15	1 211 969	1 135 872	93,72	76 097	6,28	74 676	6,16	193 377	15,96	57 899	4,78	109 686	9,05	24 070	1,99	
16	1 194 227	1 140 814	95,53	53 412	4,47	76 117	6,37	182 454	15,28	59 758	5,00	113 743	9,52	24 734	2,07	
17	R 1 207 827	1 146 917	94,96	60 910	5,04	79 661	6,60	153 335	12,70	61 076	5,06	119 776	9,92	24 864	2,06	
18	1 235 892	1 165 030	94,27	70 862	5,73	81 517	6,60	164 784	13,33	64 272	5,20	123 450	9,99	25 598	2,07	
19 //	1 286 810	1 212 749	94,24	74 061	5,76	84 971	6,60	172 233	13,38	67 550	5,25	127 893	9,94	26 733	2,08	
///	1 273 941	1 200 362	94,22	73 579	5,78	85 047	6,68	170 180	13,36	66 617	5,23	125 719	9,87	26 465	2,08	
IV	1 287 798	1 218 981	94,66	68 817	5,34	86 935	6,75	174 891	13,58	66 819	5,19	128 556	9,98	26 358	2,05	
20 /	1 293 274	1 228 802	95,01	64 472	4,99	83 855	6,48	175 844	13,60	67 279	5,20	128 772	9,96	27 124	2,10	
//	1 367 465	1 295 554	94,74	71 911	5,26	91 249	6,67	186 217	13,62	70 990	5,19	138 286	10,11	28 613	2,09	
///	1 371 004	1 295 261	94,48	75 744	5,52	89 128	6,50	189 721	13,84	70 856	5,17	137 722	10,05	28 766	2,10	
IV	1 409 286	1 329 870	94,36	79 416	5,64	92 088	6,53	194 182	13,78	73 037	5,18	142 361	10,10	28 409	2,02	
21 /	1 397 921	1 323 877	94,70	74 044	5,30	91 060	6,51	196 121	14,03	73 084	5,23	139 945	10,01	28 749	2,06	
//	1 452 737	1 367 753	94,15	84 985	5,85	95 259	6,56	202 623	13,95	74 481	5,13	143 967	9,91	29 342	2,02	
///	1 446 215	1 353 771	93,61	92 444	6,39	94 740	6,55	207 857	14,37	73 849	5,11	145 577	10,07	31 459	2,18	
IV	1 486 344	1 390 015	93,52	96 329	6,48	96 160	6,47	206 197	13,87	75 795	5,10	149 083	10,03	31 325	2,11	
22 /	1 484 065	1 396 178	94,08	87 887	5,92	96 203	6,48	209 669	14,13	76 021	5,12	150 834	10,16	31 793	2,14	
//	1 516 837	1 418 362	93,51	98 475	6,49	98 424	6,49	216 562	14,28	79 147	5,22	155 771	10,27	30 428	2,01	
///	1 501 354	1 409 183	93,86	92 171	6,14	97 194	6,47	215 454	14,35	77 648	5,17	155 357	10,35	30 239	2,01	
IV	1 506 442	1 410 799	93,65	95 644	6,35	97 644	6,48	216 059	14,34	78 166	5,19	160 437	10,65	30 830	2,05	

4. ENTIDADES DE CRÉDITO Y EFC
B) Detalle del crédito y los depósitos
de las entidades de crédito y EFC

4.31 (Cont.) Depósitos de Administraciones Públicas y otros sectores
residentes en entidades de depósito
por Comunidades Autónomas

Millones de euros

	Cantabria		Rioja,La		Murcia, Región de		Comunitat Valenciana		Aragón		Castilla-La Mancha		Canarias		Navarra, Comunidad Foral de	
	Total	Porcentaje	Total	Porcentaje	Total	Porcentaje	Total	Porcentaje	Total	Porcentaje	Total	Porcentaje	Total	Porcentaje	Total	Porcentaje
	16	17	18	19	20	21	22	23	24	25	26	27	28	29	30	31
13	12 387	1,04	8 420	0,70	24 051	2,01	97 436	8,14	35 892	3,00	35 902	3,00	24 215	2,02	16 518	1,38
14	12 300	1,01	8 186	0,67	24 537	2,02	94 183	7,76	34 691	2,86	36 209	2,98	23 900	1,97	15 787	1,30
15	12 356	1,02	8 286	0,68	24 938	2,06	93 691	7,73	34 034	2,81	35 624	2,94	24 608	2,03	15 568	1,28
16	12 436	1,04	8 538	0,71	24 853	2,08	97 961	8,20	32 647	2,73	36 202	3,03	26 938	2,26	16 173	1,35
17	R 12 902	1,07	8 787	0,73	24 785	2,05	106 603	8,83	36 409	3,01	37 238	3,08	29 000	2,40	16 839	1,39
18	13 470	1,09	8 966	0,73	23 595	1,91	106 562	8,62	35 444	2,87	38 314	3,10	31 178	2,52	17 371	1,41
19 //	13 791	1,07	9 255	0,72	24 399	1,90	110 761	8,61	35 506	2,76	39 167	3,04	32 168	2,50	17 904	1,39
19 ///	13 850	1,09	9 148	0,72	24 395	1,91	110 570	8,68	34 872	2,74	38 750	3,04	32 448	2,55	17 970	1,41
19 IV	13 942	1,08	9 174	0,71	25 148	1,95	111 181	8,63	35 712	2,77	39 565	3,07	33 204	2,58	18 386	1,43
20 /	13 932	1,08	9 246	0,71	25 571	1,98	111 663	8,63	35 566	2,75	39 724	3,07	32 956	2,55	18 313	1,42
20 //	14 550	1,06	9 699	0,71	27 541	2,01	118 174	8,64	38 315	2,80	42 067	3,08	34 907	2,55	19 643	1,44
20 ///	14 864	1,08	9 867	0,72	28 102	2,05	118 812	8,67	38 341	2,80	42 641	3,11	35 247	2,57	19 912	1,45
20 IV	14 914	1,0610	9 082	0,72	28 024	1,99	119 667	8,49	38 871	2,76	44 303	3,14	34 613	2,46	20 602	1,46
21 /	14 856	1,06	9 967	0,71	28 188	2,02	118 157	8,45	38 059	2,72	44 298	3,17	34 229	2,45	20 612	1,47
21 //	15 349	1,0610	10 014	0,69	29 182	2,01	118 980	8,19	38 186	2,63	44 960	3,09	34 381	2,37	20 607	1,42
21 ///	15 717	1,09	9 867	0,68	26 823	1,85	125 481	8,68	39 179	2,71	45 021	3,11	37 359	2,58	20 847	1,44
21 IV	16 392	1,1010	10 047	0,68	26 429	1,78	128 222	8,63	39 896	2,68	45 907	3,09	38 509	2,59	20 674	1,39
22 /	16 290	1,1010	10 088	0,68	26 992	1,82	127 293	8,58	39 769	2,68	45 591	3,07	38 873	2,62	20 957	1,41
22 //	16 076	1,0610	10 411	0,69	27 516	1,81	129 698	8,55	40 808	2,69	45 714	3,01	39 728	2,62	21 368	1,41
22 ///	16 290	1,0810	10 472	0,70	27 860	1,86	130 448	8,69	40 239	2,68	45 744	3,05	40 510	2,70	21 314	1,42
22 IV	16 077	1,0710	10 452	0,69	27 039	1,79	130 701	8,68	40 589	2,69	46 070	3,06	40 977	2,72	21 253	1,41

4. ENTIDADES DE CRÉDITO Y EFC
B) Detalle del crédito y los depósitos
de las entidades de crédito y EFC

4.31 (Cont.) Depósitos de Administraciones Públicas y otros sectores
residentes en entidades de depósito
por Comunidades Autónomas

Millones de euros

	Extremadura		Balears, Illes		Madrid, Comunidad de (b)		Castilla y León		Ciudades autónomas				Banca electrónica		Sin clasificar	
	Total	Porcentaje	Total	Porcentaje	Total	Porcentaje	Total	Porcentaje	Ceuta		Melilla		(b)		(a)	
									Total	Porcentaje	Total	Porcentaje	Total	Porcentaje	Total	Porcentaje
	32	33	34	35	36	37	38	39	40	41	42	43	44	45	46	47
13	17 613	1,47	20 265	1,69	345 281	28,85	66 393	5,55	881	0,07	887	0,07	27 536	2,30	-	-
14	17 880	1,47	20 770	1,71	365 418	30,12	65 812	5,42	881	0,07	862	0,07	30 629	2,52	-	-
15	18 031	1,49	21 660	1,79	360 834	29,77	65 100	5,37	875	0,07	903	0,07	35 752	2,95	-	-
16	18 277	1,53	23 131	1,94	333 831	27,95	65 522	5,49	893	0,07	909	0,08	39 109	3,27	-	-
17	R 18 725	1,55	24 922	2,06	348 254	28,83	66 560	5,51	889	0,07	912	0,08	36 290	3,00	-	-
18	19 084	1,54	25 628	2,07	341 817	27,66	67 438	5,46	940	0,08	988	0,08	45 475	3,68	-	-
19 //	19 591	1,52	26 779	2,08	360 034	27,98	69 149	5,37	979	0,08	1 008	0,08	46 937	3,65	-	-
19 ///	19 340	1,52	27 765	2,18	353 606	27,76	68 803	5,40	983	0,08	1 017	0,08	46 396	3,64	-	-
19 IV	19 764	1,53	26 751	2,08	351 572	27,30	70 059	5,44	1 019	0,08	1 041	0,08	47 723	3,71	-	-
20 /	19 882	1,54	26 252	2,03	355 889	27,52	70 679	5,47	1 015	0,08	1 036	0,08	48 674	3,76	-	-
20 //	20 911	1,53	27 105	1,98	373 505	27,31	73 792	5,40	1 065	0,08	1 094	0,08	49 740	3,64	-	-
20 ///	21 112	1,54	27 310	1,99	371 214	27,08	74 604	5,44	1 060	0,08	1 152	0,08	50 571	3,69	-	-
20 IV	21 635	1,54	26 904	1,91	388 895	27,60	76 112	5,40	1 089	0,08	1 157	0,08	52 340	3,71	-	-
21 /	21 720	1,55	26 621	1,90	381 924	27,32	76 077	5,44	1 078	0,08	1 163	0,08	52 012	3,72	-	-
21 //	22 010	1,52	27 856	1,92	412 914	28,42	77 196	5,31	1 158	0,08	1 193	0,08	53 078	3,65	-	-
21 ///	22 460	1,55	30 251	2,09	387 715	26,81	77 145	5,33	1 135	0,08	1 225	0,08	52 506	3,63	-	-
21 IV	23 088	1,55	29 995	2,02	412 107	27,73	79 005	5,32	1 158	0,08	1 276	0,09	55 079	3,71	-	-
22 /	23 044	1,55	29 397	1,98	403 012	27,16	79 015	5,32	1 204	0,08	1 267	0,09	56 752	3,82	-	-
22 //	22 866	1,51	31 319	2,06	409 851	27,02	80 105	5,28	1 209	0,08	1 267	0,08	58 569	3,86	-	-
22 ///	22 790	1,52	34 577	2,30	393 551	26,21	79 988	5,33	1 162	0,08	1 252	0,08	59 264	3,95	-	-
22 IV	23 162	1,54	32 597	2,16	389 471	25,85	80 436	5,34	1 175	0,08	1 319	0,09	61 986	4,11	-	-

Véanse notas al final del capítulo.

(b) En marzo 2018 se produce una reclasificación en la asignación geográfica de los saldos de los depósitos entre la Comunidad de Madrid y la Banca Electrónica.

4. ENTIDADES DE CRÉDITO Y EFC
B) Detalles del crédito y los depósitos
de las entidades de crédito y EFC

4.32 Pasivos de las entidades de crédito Y EFC
frente a AAPP y frente a OSR, por instituciones

Millones de euros

	Pasivos frente a AAPP					Pasivos frente a otros sectores residentes				
	Total (a)	Depósitos				Dota- ciones	Entidades de crédito y EFC (c)	Entidades de depósito (b)	ICO	EFC
		Entidades de crédito y EFC	Entidades de depósito (b)	ICO	EFC					
1=2+6	2=3+4+5	3	4	5	6					
16	54 371	54 371	53 441	923	7	-	1 242 580	1 234 176	92	8 311
17	61 722	61 722	60 910	805	7	-	1 202 893	1 193 836	54	9 003
18	71 785	71 785	70 863	917	5	-	1 212 837	1 203 246	71	9 521
19	69 445	69 445	68 817	627	2	-	1 259 938	1 252 423	72	7 443
20	80 754	80 754	79 416	1 338	1	-	1 369 548	1 364 284	76	5 188
21										
<i>Jul</i>	88 111	88 111	87 485	624	1	-	1 382 420	1 377 479	87	4 854
<i>Ago</i>	89 535	89 535	88 903	631	1	-	1 384 615	1 379 591	94	4 929
<i>Sep</i>	93 074	93 074	92 444	629	1	-	1 390 560	1 385 884	94	4 583
<i>Oct</i>	95 534	95 534	94 903	630	1	-	1 382 083	1 377 198	104	4 782
<i>Nov</i>	109 699	109 699	109 051	648	1	-	1 397 365	1 392 621	97	4 647
<i>Dic</i>	96 988	96 988	96 329	659	0	-	1 425 055	1 420 288	215	4 552
22										
<i>Ene</i>	91 192	91 192	90 563	629	0	-	1 406 751	1 402 064	193	4 493
<i>Feb</i>	86 717	86 717	85 899	818	0	-	1 412 033	1 407 585	8	4 440
<i>Mar</i>	88 726	88 726	87 925	800	0	-	1 429 109	1 424 411	8	4 690
<i>Abr</i>	89 309	89 309	88 527	782	0	-	1 425 201	1 420 565	8	4 628
<i>May</i>	89 859	89 859	89 029	830	0	-	1 436 166	1 431 089	8	5 069
<i>Jun</i>	99 329	99 329	98 508	821	0	-	1 450 706	1 446 426	8	4 273
<i>Jul</i>	95 412	95 412	95 121	290	0	-	1 444 717	1 440 494	8	4 215
<i>Ago</i>	100 123	100 123	99 786	336	0	-	1 443 116	1 438 932	17	4 167
<i>Sep</i>	92 792	92 792	92 256	536	0	-	1 441 507	1 436 726	17	4 758
<i>Oct</i>	93 653	93 653	93 374	279	0	-	1 426 741	1 422 010	17	4 708
<i>Nov</i>	102 523	102 523	102 241	282	0	-	1 432 984	1 428 281	45	4 651

Véanse notas al final del capítulo.

4. ENTIDADES DE CRÉDITO Y EFC
C) Cuenta de resultados

4.B Entidades de depósito.
Resumen

Datos Enero - Diciembre de 2022

Millones de euros y Porcentajes

Serie en cuadro y columna/ Time series in table and column	Resultados/Results			Ratios sobre balance medio/Ratios (proportion of average balance sheet)		
	Entidades depósito residentes/ Resident deposit-taking institutions	Sucursales españolas en el extranjero/ Spanish branches abroad	Entidades depósito residentes/ sucursales/ Resident deposit-taking institutions and branches	Entidades depósito residentes/ Resident deposit-taking institutions	Sucursales españolas en el extranjero/ Spanish branches abroad	Entidades depósito residentes/ sucursales/ Resident deposit-taking institutions and branches
Resultados del periodo hasta: IV-2022						Results for the period to: 2022-IV
Productos financieros	36 475	3 049	39 524	1,3	...	1,4
Costes financieros	12 040	1 246	13 286	0,4	...	0,5
Margen de intereses	24 435	1 803	26 238	0,9	...	0,9
Rendimientos de instrumentos de capital y otros productos y gastos	28 780	1 626	30 406	1,0	...	1,1
Margen bruto	53 215	3 429	56 644	1,9	...	2,0
Gastos de explotación	25 006	1 820	26 826	0,9	...	0,9
de los cuales: de personal	12 781	1 043	13 823	0,4	...	0,5
Dotaciones netas	1 267	39	1 306	0,0	...	0,0
Pérdida por deterioro de activos financieros	4 834	85	4 919	0,2	...	0,2
Resultado de la actividad de explotación	22 108	1 485	23 592	0,8	...	0,8
Pérdida por deterioro del resto de activos	342	-3	339	0,0	...	0,0
Otros resultados	-98	-8	-106	-0,0	...	-0,0
Beneficios antes de impuestos (contable hasta 1991)	21 668	1 479	23 147	0,8	...	0,8
Impuesto sobre sociedades	2 150	368	2 518	0,1	...	0,1
Dotaciones obligatorias a obras y fondos sociales	88	-	88	0,0	...	0,0
Beneficio contable (desde 1992)	19 430	1 111	20 541	0,7	...	0,7
PRO MEMORIA:						MEMORANDUM ITEM:
Total dotaciones fondos	1 207	48	1 255	0,0	...	0,0
Recursos generados	25 797	1 660	27 477	0,9	...	1,0
Balance ajustado medio	2 862 898	-	2 862 898	100,0	...	100,0

Data January - December 2022

4. CREDIT INSTITUTIONS AND CFIs
C) Profit and loss account

4.B Summary.
Deposit-taking institutions

4.C. CUENTA DE RESULTADOS DE ENTIDADES DE DEPOSITO

■ Serie representada gráficamente.

	En porcentaje sobre el balance medio ajustado											En porcentaje				
	Productos financieros	Costes	Margen de intereses	Rendimiento instru. cap. y otros ptos. y gastos	Margen bruto	Gastos de explotación	Del cual		Otros resultados de explotación	Resultado de la actividad de explotación	Resto de productos y costes	Benefic. antes de impuest. (cont. hasta 1991)	Rentabilidad media de Fondos propios (a)	Rentabilidad media de operac. activas (b)	Coste medio de operaciones pasivas (b)	Diferencia (13-14)
							De personal									
1	2	3	4	5	6	7	8	9	10	11	12	13	14	15		
19	1,3	0,4	0,9	1,4	2,3	1,1	0,6	0,3	0,9	0,4	0,8	6,9	1,5	0,5	1,0	
20	1,2	0,3	0,9	1,3	2,2	1,0	0,5	0,7	0,5	-0,3	0,3	-0,7	1,3	0,4	0,9	
21	1,1	0,3	0,8	1,0	1,8	1,0	0,5	0,4	0,4	0,2	0,4	7,3	1,2	0,3	0,9	
20 /	1,3	0,4	0,9	0,9	1,8	1,0	0,5	0,5	0,3	0,3	-0,1	5,0	1,5	0,5	1,0	
II	1,2	0,3	0,9	0,6	1,5	0,9	0,5	0,6	-0,0	0,7	-0,7	1,8	1,4	0,4	1,0	
III	1,1	0,3	0,8	0,8	1,6	0,9	0,5	0,3	0,3	0,1	0,3	0,8	1,3	0,4	0,9	
IV	1,2	0,3	0,9	1,3	2,2	1,0	0,5	0,7	0,5	-0,3	0,3	-0,7	1,3	0,4	0,9	
21 /	1,1	0,3	0,9	0,9	1,8	1,0	0,5	0,4	0,5	0,7	1,2	3,2	1,3	0,3	0,9	
II	1,1	0,3	0,8	0,7	1,5	0,9	0,4	0,4	0,2	-0,1	0,1	5,8	1,2	0,3	0,9	
III	1,1	0,3	0,8	0,8	1,6	0,9	0,5	0,2	0,5	0,1	0,6	6,8	1,2	0,3	0,9	
IV	1,1	0,3	0,8	1,0	1,8	1,0	0,5	0,4	0,4	0,2	0,4	7,3	1,2	0,3	0,9	
22 /	1,1	0,3	0,8	0,9	1,7	0,9	0,5	0,2	0,5	0,0	0,5	5,4	1,1	0,3	0,8	
II	1,1	0,3	0,8	1,1	1,9	0,9	0,4	0,2	0,8	-0,1	0,8	8,0	1,2	0,3	0,8	
III	1,2	0,4	0,8	1,1	1,9	0,8	0,4	0,2	0,9	0,0	0,9	9,2	1,2	0,4	0,8	
IV	1,7	0,7	1,0	0,9	2,0	0,9	0,5	0,2	0,8	0,1	0,7	10,2	1,4	0,5	0,9	

CUENTA DE RESULTADOS
Ratios sobre balance ajustado medio y rentabilidades

CUENTA DE RESULTADOS
Ratios sobre balance ajustado medio

— MARGEN BRUTO

4. ENTIDADES DE CRÉDITO Y EFC C) Cuenta de resultados

4.36 Estructura de la cuenta de resultados. Entidades de depósito

Millones de euros

	Productos financieros	Costes financieros	Margen de intereses	Rendimiento instrumentos cap. y otros ptos. y gastos (c)	Margen bruto	Gastos explotación		Dotaciones netas	Pérdida por deterioro de activos financieros	Resultado de la actividad de explotación	Pérdida por deterioro del resto de activos	Otros resultados	Beneficios antes impuestos (cont. hasta 1991)	Impuestos s/ sociedades	Dotaciones obras y fondos sociales	Beneficio contable (desde 1992)
						del cual	de personal									
1	2	3	4	5	6	7	8	9	10	11	12	13	14	15	16	
17	32 976	9 798	23 178	23 467	46 646	26 625	13 931	3 623	9 105	7 294	9 286	1 318	-674	3 227	56	-3 957
18	32 647	9 370	23 277	24 499	47 777	25 990	13 648	2 187	3 140	16 460	2 189	137	14 408	1 985	66	12 356
19	32 948	9 801	23 148	26 238	49 386	26 325	13 872	2 801	3 987	16 273	2 233	701	14 741	1 153	73	13 515
20	31 067	8 085	22 982	23 083	46 065	25 290	13 105	2 246	11 287	7 242	6 955	-1 758	-1 470	1 580	56	-3 106
21	29 659	7 337	22 323	23 240	45 563	25 367	12 930	3 525	6 158	10 512	879	5 612	15 245	731	67	14 447
21 I-IV	29 659	7 337	22 323	23 240	45 563	25 367	12 930	3 525	6 158	10 512	879	5 612	15 245	731	67	14 447
22 I-IV	36 475	12 040	24 435	28 780	53 215	25 006	12 781	1 267	4 834	22 108	342	-98	21 668	2 150	88	19 430
19 /	8 132	2 425	5 707	5 803	11 510	6 482	3 467	328	839	3 861	204	-33	3 624	506	19	3 100
II	8 418	2 577	5 841	5 985	11 826	6 607	3 500	1 376	798	3 046	57	-1 015	1 974	-123	17	2 080
III	8 227	2 447	5 781	5 877	11 658	6 499	3 434	236	1 244	3 679	433	677	3 922	450	17	3 456
IV	8 172	2 352	5 819	5 573	14 392	6 737	3 470	862	1 106	5 687	1 539	1 072	5 221	320	21	4 880
20 /	7 804	2 224	5 579	5 584	11 164	6 356	3 328	547	2 628	1 633	2 089	-2	-457	58	16	-532
II	7 613	1 977	5 636	3 993	9 629	6 166	3 199	526	3 228	-292	4 553	-11	-4 855	1 743	13	-6 611
III	7 656	1 992	5 664	5 154	10 818	6 240	3 193	345	1 913	2 320	473	2	1 849	280	12	1 557
IV	7 995	1 892	6 103	8 351	14 454	6 528	3 385	827	3 518	3 582	-159	-1 747	1 994	-501	15	2 480
21 /	7 533	1 865	5 669	6 080	11 749	6 343	3 287	463	1 961	2 982	-16	4 730	7 728	427	15	7 286
II	7 464	1 758	5 706	4 525	10 231	5 930	2 880	1 521	1 333	1 447	185	-666	596	120	17	459
III	7 276	1 783	5 493	5 671	11 164	6 359	3 297	478	1 210	3 117	16	967	4 068	408	16	3 644
IV	7 387	1 932	5 455	6 963	12 419	6 736	3 466	1 063	1 654	2 966	693	581	2 854	-224	19	3 059
22 /	7 376	2 013	5 363	6 222	11 585	6 158	3 140	428	1 200	3 799	19	0	3 780	603	18	3 159
II	7 928	2 350	5 577	7 685	13 262	6 201	3 114	177	1 312	5 572	-442	-13	6 001	378	22	5 601
III	8 854	2 833	6 021	8 167	14 188	6 180	3 148	150	1 126	6 732	6	15	6 741	796	19	5 926
IV	12 317	4 843	7 474	6 706	14 179	6 467	3 378	513	1 195	6 004	759	-99	5 146	372	29	4 745

Véanse notas al final del capítulo.

4. ENTIDADES DE CRÉDITO Y EFC
C) Cuenta de resultados

4.37 Productos financieros.
Entidades de depósito

Millones de euros

	Total +10+11 1=2+3=4+9+	En euros 2	En moneda extranjera 3	Productos de inversiones crediticias					Cartera de valores excepto renta variable (a) 9	Rectificaciones por operaciones de cobertura 10	Otros productos financieros 11
				Total 4	Sistema crediticio 5	Administraciones Públicas 6	Otros sectores residentes 7	Sectores no residentes 8			
17	32 976	30 539	2 439	26 042	713	1 141	22 016	2 172	5 386	-425	1 944
18	32 647	22 338	2 019	26 280	741	947	21 990	2 603	4 697	23	1 611
19	32 948	27 180	758	752	22 520	3 150	3 970	316	1 441
20	31 067	25 168	611	626	21 426	2 505	3 275	48	2 523
21	29 659	23 288	439	505	20 415	1 930	3 124	-617	3 802
21 I-IV	29 659	23 288	439	505	20 415	1 930	3 124	-617	3 802
22 I-IV	36 475	29 154	1 643	618	22 113	4 779	7 395	-3 332	3 151
19 I	8 132	6 652	188	188	5 508	768	980	136	351
II	8 418	6 965	205	204	5 759	796	1 079	-10	379
III	8 227	6 778	179	187	5 605	807	959	127	357
IV	8 172	6 786	187	173	5 647	779	951	63	353
20 I	7 804	6 423	186	162	5 320	756	893	116	351
II	7 613	6 296	143	157	5 310	687	889	-59	480
III	7 656	6 101	152	155	5 241	553	683	43	823
IV	7 995	6 347	131	152	5 555	510	810	-52	869
21 I	7 533	5 984	108	126	5 261	489	689	-13	849
II	7 464	5 812	103	132	5 087	490	874	-215	982
III	7 276	5 752	106	113	5 040	493	623	-84	974
IV	7 387	5 741	121	135	5 027	458	939	-306	996
22 I	7 376	5 641	109	115	4 845	571	896	-223	1 037
II	7 928	6 041	152	118	4 980	791	1 534	-708	1 049
III	8 854	7 269	325	152	5 538	1 255	1 357	-304	516
IV	12 317	10 203	1 057	233	6 750	2 162	3 608	-2 097	549

Véanse notas al final del capítulo.

4. ENTIDADES DE CRÉDITO Y EFC
C) Cuenta de resultados

4.38 Costes financieros.
Entidades de depósito

Millones de euros

	Total +10+11+12 1=2+3=4+9	En euros 2	En moneda extranjera 3	Gastos por intereses					Empréstitos, otros valores negociab. y financ. subordin. (a) 9	Rectificaciones por operaciones de cobertura 10	Otros costes financieros 11	Comisiones de producción (b) 12
				Total 4	Sistema crediticio 5	Administraciones Públicas 6	Otros sectores residentes 7	Sectores no residentes 8				
17	9 798	8 415	1 381	6 827	872	183	4 723	1 049	3 818	-1 993	1 092	18
18	9 370	5 667	1 300	6 158	1 015	140	3 678	1 326	3 664	-1 630	1 134	...
19	9 801	5 828	724	166	3 227	1 712	3 657	-1 301	1 575	...
20	8 085	3 930	584	152	2 277	918	3 692	-1 391	1 817	...
21	7 337	2 830	434	143	1 690	563	3 024	-1 088	2 480	...
21 I-IV	7 337	2 830	434	143	1 690	563	3 024	-1 088	2 480	...
22 I-IV	12 040	5 844	952	191	1 982	2 719	3 942	-98	2 154	...
19 I	2 425	1 473	180	44	809	439	923	-342	361	...
II	2 577	1 520	183	42	835	460	949	-336	427	...
III	2 447	1 416	192	40	766	418	916	-310	417	...
IV	2 352	1 419	169	39	817	394	869	-314	370	...
20 I	2 224	1 222	170	38	658	355	939	-305	359	...
II	1 977	1 009	145	37	610	217	919	-320	359	...
III	1 992	937	140	38	588	170	926	-364	486	...
IV	1 892	763	129	38	421	176	907	-402	614	...
21 I	1 865	826	113	37	548	129	757	-278	549	...
II	1 758	661	101	36	407	117	750	-266	599	...
III	1 783	689	144	35	340	170	750	-301	633	...
IV	1 932	653	76	35	394	147	768	-243	699	...
22 I	2 013	693	110	36	370	178	789	-262	742	...
II	2 350	907	159	35	384	329	853	-250	784	...
III	2 833	1 370	193	39	459	679	1 025	10	383	...
IV	4 843	2 874	491	81	769	1 533	1 275	404	244	...

Véanse notas al final del capítulo.

4. ENTIDADES DE CRÉDITO Y EFC
C) Cuenta de resultados

4.39 Detalle de los productos de la cartera de valores y de los costes de los valores emitidos. Entidades de depósito

Millones de euros

	Productos de la cartera de valores								Coste financiero de valores representativos de deuda emitida y financiaciones subordinadas			
	Total	Intereses de valores representativos de deuda					Intereses cartera negociac. renta fija (b)	Resultados cartera renta variable (a)	Total	Pagarés y efectos (c)	Valores representativos de deuda emitida (d)	De financiaciones subordinadas
		Total	Entidades residentes	Administraciones públicas	Otros sectores residentes	Sectores no residentes						
1	2	3	4	5	6	7	8	9	10	11	12	
17	15 921	5 386	368	3 238	382	1 398	...	10 535	3 818	17	2 825	976
18	16 472	4 697	169	2 983	171	1 373	...	11 775	3 664	-	3 125	540
19	18 043	3 970	129	2 290	123	1 428	...	14 073	3 657	-	3 117	540
20	13 073	3 275	156	1 682	111	1 326	...	9 798	3 692	-	3 106	586
21	12 649	3 124	97	1 487	148	1 392	...	9 525	3 024	-	2 462	563
21 I-IV	12 649	3 124	97	1 487	148	1 392	...	9 525	3 024	-	2 462	563
22 I-IV	23 218	7 395	172	4 305	112	2 806	...	15 823	3 942	-	3 292	650
19 III	3 184	959	30	481	34	415	...	2 224	916	-	785	131
IV	7 194	951	34	547	25	345	...	6 244	869	-	741	129
20 I	2 388	893	62	456	34	341	...	1 495	939	-	810	129
II	2 083	889	37	446	28	379	...	1 194	919	-	792	128
III	2 325	683	27	376	26	254	...	1 642	926	-	800	127
IV	6 277	810	29	404	24	352	...	5 468	907	-	705	202
21 I	2 283	689	23	326	38	302	...	1 594	757	-	621	136
II	2 747	874	23	448	42	361	...	1 873	750	-	611	139
III	2 409	623	17	238	29	339	...	1 786	750	-	619	131
IV	5 210	939	34	475	40	390	...	4 271	768	-	610	158
22 I	3 043	896	30	394	28	444	...	2 147	789	-	629	160
II	6 243	1 534	35	728	21	750	...	4 709	853	-	696	157
III	6 030	1 357	36	590	45	685	...	4 673	1 025	-	861	164
IV	7 902	3 608	71	2 594	18	926	...	4 294	1 275	-	1 107	168

Véanse notas al final del capítulo.

4. ENTIDADES DE CRÉDITO Y EFC
C) Cuenta de resultados

4.40 Otros productos y gastos ordinarios. Entidades de depósito

Millones de euros

	Comisiones											Beneficio neto:		
	Neto	Neto	De las que:				De las que:				Operaciones moneda extranjera	Otras operaciones financieras	Otros productos de explotación neto	
			Comisiones percibidas	Por servicios cobros y pagos	Por servicios de valores	Por comercializaciones	Otras	Comisiones pagadas	Comisiones cedidas (a)	Por operaciones con valores				Otras (b)
+13 1=2+12+	2	3	4	5	6	7	8	9	10	11	12	13	14	
17	12 933	11 710	14 181	3 772	880	4 580	2 811	2 471	211	276	2 034	462	2 463	-1 702
18	12 724	12 169	14 882	4 229	515	4 274	3 327	2 713	...	332	2 381	-66	2 127	-1 505
19	12 166	12 260	15 134	4 307	541	4 334	3 141	2 874	...	337	2 537	-664	2 220	-1 650
20	13 285	12 373	15 156	4 222	648	4 305	2 700	2 782	...	393	2 389	-24	2 691	-1 757
21	13 715	13 927	17 323	4 603	714	5 141	2 550	3 396	...	505	2 891	100	1 800	-2 112
21 I-IV	13 715	13 927	17 323	4 603	714	5 141	2 550	3 396	...	505	2 891	100	1 800	-2 112
22 I-IV	12 958	13 813	17 503	4 930	616	5 404	2 641	3 690	...	498	3 192	-1 407	2 550	-1 999
19 I	3 463	2 958	3 612	1 020	130	1 075	765	654	...	77	577	-127	611	21
II	2 720	3 074	3 791	1 075	148	1 079	799	717	...	92	625	-195	390	-548
III	3 653	3 046	3 788	1 113	180	1 062	741	742	...	90	652	-228	776	59
IV	2 329	3 182	3 944	1 099	83	1 117	835	762	...	78	683	-113	442	-1 182
20 I	4 090	3 202	3 912	1 081	166	1 132	756	710	...	78	632	-187	889	186
II	2 800	2 957	3 600	975	182	1 008	583	643	...	113	530	-38	605	-724
III	3 512	3 033	3 711	1 097	131	1 044	672	678	...	96	582	-151	573	58
IV	2 883	3 182	3 932	1 069	169	1 121	688	750	...	106	645	352	625	-1 276
21 I	4 486	3 325	4 032	991	157	1 194	559	707	...	89	618	112	1 040	9
II	2 652	3 404	4 179	1 184	160	1 228	687	775	...	93	683	10	177	-938
III	3 885	3 517	4 440	1 166	229	1 220	699	924	...	172	751	-135	534	-30
IV	2 692	3 682	4 672	1 263	167	1 500	605	990	...	151	838	113	49	-1 152
22 I	4 075	3 475	4 358	1 174	183	1 400	627	883	...	123	759	-152	702	49
II	2 976	3 598	4 496	1 295	164	1 361	709	898	...	119	779	-70	321	-872
III	3 494	3 389	4 339	1 282	132	1 325	629	950	...	117	833	-485	484	106
IV	2 412	3 351	4 310	1 178	137	1 318	677	959	...	138	821	-700	1 043	-1 282

Véanse notas al final del capítulo.

4. ENTIDADES DE CRÉDITO Y EFC
C) Cuenta de resultados

4.41 Estructura de la cuenta de resultados.
Entidades de depósito residentes y sucursales en el extranjero

Millones de euros

	1	2	3	4	5	6	7		8	9	10	11	12	13	14	15	16
							Gastos explotación	de personal									
17	33 911	9 943	23 968	24 008	47 976	27 281	14 296	3 642	9 201	7 852	9 281	1 303	-126	3 430	56	-3 612	
18	33 884	9 734	24 150	25 239	49 390	26 815	14 102	2 210	3 167	17 197	2 192	132	15 137	2 195	66	12 877	
19	34 688	10 510	24 179	27 077	51 256	27 333	14 434	2 845	4 109	16 968	2 233	738	15 473	1 325	73	14 075	
20	32 593	8 422	24 172	24 022	48 193	26 406	13 693	2 257	11 720	7 810	6 952	-1 762	-905	1 752	56	-2 713	
21	31 268	7 431	23 837	24 758	48 594	26 929	13 797	3 521	6 230	11 914	878	5 634	16 670	993	67	15 611	
21 I-IV	31 268	7 431	23 837	24 758	48 594	26 929	13 797	3 521	6 230	11 914	878	5 634	16 670	993	67	15 611	
22 I-IV	39 524	13 286	26 238	30 406	56 644	26 826	13 823	1 306	4 919	23 592	339	-106	23 147	2 518	88	20 541	
19 I	8 548	2 611	5 937	6 002	11 939	6 707	3 600	329	874	4 029	203	-34	3 792	559	19	3 214	
II	8 850	2 757	6 093	6 198	12 291	6 841	3 633	1 391	832	3 226	57	-964	2 205	-85	17	2 274	
III	8 723	2 663	6 060	6 084	12 143	6 757	3 579	235	1 257	3 894	432	675	4 137	497	17	3 623	
IV	8 568	2 479	6 089	8 793	14 882	7 027	3 621	890	1 146	5 820	1 541	1 061	5 339	354	21	4 964	
20 I	8 251	2 396	5 854	5 816	11 670	6 642	3 483	511	2 712	1 805	2 088	-3	-286	108	16	-411	
II	7 993	2 057	5 936	4 249	10 185	6 427	3 337	552	3 389	-183	4 553	-13	-4 749	1 791	13	-6 553	
III	8 001	2 037	5 964	5 391	11 356	6 511	3 329	362	1 981	2 503	469	1	2 035	329	12	1 694	
IV	8 349	1 932	6 417	8 566	14 983	6 827	3 544	833	3 638	3 685	-158	-1 747	2 095	-477	15	2 557	
21 I	7 908	1 896	6 012	6 412	12 424	6 654	3 446	476	2 025	3 269	-16	4 730	8 015	511	15	7 489	
II	7 814	1 776	6 038	4 864	10 902	6 244	3 044	1 515	1 284	1 859	183	-666	1 009	137	17	855	
III	7 649	1 802	5 847	6 034	11 881	6 765	3 527	456	1 177	3 483	15	980	4 447	515	16	3 916	
IV	7 897	1 957	5 940	7 447	13 387	7 266	3 779	1 074	1 743	3 304	695	591	3 199	-170	19	3 350	
22 I	7 824	2 053	5 771	6 643	12 414	6 581	3 378	419	1 204	4 210	19	-1	4 191	707	18	3 466	
II	8 607	2 591	6 015	8 083	14 098	6 642	3 359	172	1 333	5 951	-445	-15	6 381	476	22	5 883	
III	9 711	3 217	6 494	8 607	15 100	6 653	3 419	155	1 179	7 113	6	12	7 119	894	19	6 205	
IV	13 382	5 424	7 958	7 074	15 031	6 950	3 667	560	1 203	6 318	760	-102	5 456	440	29	4 987	

Véanse notas al final del capítulo.

4. ENTIDADES DE CRÉDITO Y ESTABLECIMIENTOS FINANCIEROS DE CRÉDITO
D) Cuadros complementarios

4.45 Entidades de crédito y EFC
Número de entidades

Número de entidades

	Total (a) (b)	Entidades de depósito			Crédito oficial	EFC/ECAOL			ESIS Sistémicas
		Total	Entidades españolas	Sucursales extranjeras		Total	Estable- cimientos financie- ros de crédito (EFC)	ECAOL	
	1=2+5+6+9	2=3+4	3	4	5	6=7+8	7	8	9
16	250	206	124	82	1	43	43	-	...
17	245	205	122	83	1	39	39	-	...
18	238	198	115	83	1	39	39	-	...
19	232	195	114	81	1	36	36	-	...
20	226	191	113	78	1	34	34	-	...
21	228	194	110	84	1	33	33	-	...
20 II	230	192	113	79	1	37	37	-	...
III	228	191	113	78	1	36	36	-	...
IV	226	191	113	78	1	34	34	-	...
21 I	225	191	112	79	1	33	33	-	...
II	225	191	112	79	1	33	33	-	...
III	227	193	112	81	1	33	33	-	...
IV	228	194	110	84	1	33	33	-	...
22 I	227	193	111	82	1	33	33	-	...
II	227	192	111	81	1	34	34	-	...
III	229	192	111	81	1	35	35	-	1
IV	227	190	110	80	1	34	34	-	2

Véanse notas al final del capítulo.

4. ENTIDADES DE CRÉDITO Y EFC
D) Cuadros complementarios

4.46 Entidades de crédito y EFC.
Número de empleados

Número de empleados

	Total 1=2+3+6	Entidades de depósito 2	Crédito oficial 3	EFC/ECAOL (a)		
				Total 4=5+6	Establecimientos financieros de crédito 5	ECAOL 6
02	243 677	238 199	268	5 210	5 210	...
03	245 157	239 103	295	5 759	5 759	...
04	247 471	241 164	291	6 016	6 016	...
05	254 411	247 765	290	6 356	6 356	-
06	263 682	256 585	294	6 803	6 803	-
07	277 311	269 920	278	7 113	7 113	-
08	278 301	270 855	296	7 150	7 150	-
09	269 475	263 093	307	6 075	6 075	-
10	263 715	257 578	322	5 815	5 815	-
11	248 093	242 726	320	5 047	5 047	-
12	236 504	231 389	313	4 802	4 802	-
13	217 878	212 991	310	4 577	4 577	-
14	208 291	203 305	321	4 665	4 665	-
15	202 961	197 833	317	4 811	4 811	-
16	194 283	189 280	308	4 695	4 695	-
17	190 451	185 297	324	4 830	4 830	-
18	187 182	181 999	309	4 874	4 874	-
19	181 575	176 838	320	4 417	4 417	-
20	179 511	175 185	331	3 995	3 995	-
21	168 352	164 101	327	3 924	3 924	-

Véanse notas al final del capítulo.

4. ENTIDADES DE CRÉDITO Y EFC
D) Cuadros complementarios

4.47 Número de oficinas operativas y de representación de las entidades de crédito residentes y del Banco de España (a)

Número de oficinas

	Banco de España 1	Entidades de crédito y establecimientos financieros de crédito					Oficinas de representación		
		Total 2=3+7	Oficinas en España			Oficinas en el extranjero 7	En el extranjero de entidades residentes 8	En España de entidades no residentes 9	
			Total 3=4+5+6	Entidades de depósito 4	Crédito oficial 5				EFC 6
16	16	28 959	28 807	28 643	1	163	152	65	39
17	16	27 623	27 480	27 320	1	159	143	67	38
18	16	26 319	26 166	26 011	1	154	153	65	38
19	16	24 197	24 004	23 851	1	152	193	67	35
20	16	22 589	22 392	22 299	1	92	197	64	31
21	16	19 312	19 104	19 015	1	88	208	63	26
20 /	16	23 685	23 490	23 340	1	149	195	65	33
///	16	23 104	22 909	22 761	1	147	195	64	32
/IV	16	22 589	22 392	22 299	1	92	197	64	31
21 /	16	21 901	21 705	21 612	1	92	196	65	29
//	16	21 114	20 914	20 823	1	90	200	62	27
///	16	20 626	20 421	20 330	1	90	205	63	27
/IV	16	19 312	19 104	19 015	1	88	208	63	26
22 /	16	18 766	18 556	18 467	1	88	210	63	26
//	16	18 322	18 113	18 025	1	87	209	62	25
///	16	18 110	17 901	17 813	1	87	209	62	26
/IV	16	17 945	17 735	17 648	1	86	210	59	27

Véanse notas al final del capítulo.

4. ENTIDADES DE CRÉDITO Y EFC
D) Cuadros complementarios

4.48 Entidades de crédito y EFC.
Número de oficinas por
Comunidades Autónomas

Datos referidos a Diciembre de 2022

Número de oficinas

	Banco de España	Entidades de Crédito y EFC/ Credit Institutions and CFIs			
		Oficinas en España/ Branches in Spain	Entidades de depósito/ Deposit-taking institutions	Otras entidades de crédito y EFC/ Other credit institutions and CFIs	
	1	2=3+4	3	4	
País Vasco	1	985	981	4	País Vasco
Cataluña	1	2 205	2 194	11	Cataluña
Galicia	1	1 022	1 017	5	Galicia
Andalucía	2	3 144	3 124	20	Andalucía
Asturias, Principado de	1	461	458	3	Asturias, Principado de
Cantabria	-	209	209	-	Cantabria
Rioja, La	-	211	211	-	Rioja, La
Murcia, Región de	1	522	520	2	Murcia, Región de
Comunitat Valenciana	2	1 660	1 654	6	Comunitat Valenciana
Aragón	1	843	840	3	Aragón
Castilla-La Mancha	-	1 096	1 096	-	Castilla-La Mancha
Canarias	2	619	615	4	Canarias
Navarra, Comunidad Foral de	-	406	406	-	Navarra, Comunidad Foral de
Extremadura	1	661	660	1	Extremadura
Baleares, Illes	1	442	441	1	Baleares, Illes
Madrid, Comunidad de	1	2 009	1 983	26	Madrid, Comunidad de
Castilla y León	1	1 217	1 216	1	Castilla y León
Ceuta y Melilla	-	23	23	-	Ceuta and Melilla
TOTAL EN ESPAÑA	16	17 735	17 648	87	TOTAL IN SPAIN

December 2022 Data

4.48 Credit Institutions and CFIs
Number of branches by
Regional (autonomous) governments

Number of branches

4. CREDIT INSTITUTIONS AND CFIs
D) Supplementary tables

4. ENTIDADES DE CRÉDITO Y EFC
D) Cuadros complementarios

4.49 Entidades de crédito y EFC.
Número de oficinas por provincias

Datos referidos a Diciembre de 2022

Número de oficinas

	Banco de España	Entidades de Crédito y EFC/ Credit Institutions and CFIs			
		Oficinas en España/ Branches in Spain	Entidades de depósito/ Deposit-taking institutions	Otras entidades de crédito y EFC Other credit institutions and CFIs	
	1	2=3+4	3	4	
Álava	-	154	154	-	Álava
Albacete	-	207	207	-	Albacete
Alacant	1	592	590	2	Alacant
Almería	-	274	272	2	Almería
Asturias	1	461	458	3	Asturias
Ávila	-	90	90	-	Ávila
Badajoz	1	485	484	1	Badajoz
Balears, Illes	1	442	441	1	Balears, Illes
Barcelona	1	1 522	1 511	11	Barcelona
(capital)	1	544	535	9	(capital)
Burgos	-	230	230	-	Burgos
Cáceres	-	176	176	-	Cáceres
Cádiz	-	346	342	4	Cádiz
Cantabria	-	209	209	-	Cantabria
Castelló	-	214	214	-	Castelló
Ciudad Real	-	255	255	-	Ciudad Real
Córdoba	-	352	350	2	Córdoba
Coruña, La	1	409	406	3	Coruña, La
Cuenca	-	160	160	-	Cuenca
Girona	-	241	241	-	Girona
Granada	-	432	432	-	Granada
Guadalajara	-	127	127	-	Guadalajara
Gipuzkoa	-	334	333	1	Gipuzkoa
Huelva	-	219	218	1	Huelva
Huesca	-	195	195	-	Huesca
Jaén	-	345	344	1	Jaén
León	-	224	224	-	León
Lleida	-	223	223	-	Lleida
Lugo	-	165	165	-	Lugo
Madrid	1	2 009	1 983	26	Madrid
(capital)	1	1 105	1 088	17	(capital)
Málaga	1	563	558	5	Málaga
Murcia	1	522	520	2	Murcia
Navarra	-	406	406	-	Navarra
Ourense	-	139	139	-	Ourense
Palencia	-	68	68	-	Palencia
Palmas, Las	1	289	285	4	Palmas, Las
Pontevedra	-	309	307	2	Pontevedra
Rioja, La	-	211	211	-	Rioja, La
Salamanca	-	140	140	-	Salamanca
Tenerife	1	330	330	-	Tenerife
Segovia	-	96	96	-	Segovia
Sevilla	1	613	608	5	Sevilla
Soria	-	67	67	-	Soria
Tarragona	-	219	219	-	Tarragona
Teruel	-	160	160	-	Teruel
Toledo	-	347	347	-	Toledo
València	1	854	850	4	València
Valladolid	1	211	210	1	Valladolid
Bizkaia	1	497	494	3	Bizkaia
Zamora	-	91	91	-	Zamora
Zaragoza	1	488	485	3	Zaragoza
Ceuta y Melilla	-	23	23	-	Ceuta and Melilla
TOTAL NACIONAL	16	17 735	17 648	87	NATIONAL TOTAL
Extranjero	-	210	196	14	Foreign branches
TOTAL	16	17 945	17 844	101	TOTAL

December 2022 Data

4.49 Credit institutions and CFIs
Number of branches by provinces

Number of branches

4. CREDIT INSTITUTIONS AND CFIs.
D) Supplementary tables

4. ENTIDADES DE CRÉDITO Y EFC (Información obtenida de los estados de supervisión)
E) Balances de los componentes de entidades de crédito y EFC

4.51 Entidades de depósito. Activo

Millones de euros

		Total	Créditos				Valores distintos de acciones y participaciones		Acciones y participaciones		Activos no sectorizados		Promemoria	
			Residentes en España			Resto del mundo	Residentes en España (b)	Resto del mundo (b)	Residentes en España (b)	Resto del mundo (b)	Efectivo	Otros (c)	Del cual	
			Sistema crediticio	AAPP	OSR (a)								Dudosos	Morosos (d)
						1=2a11	2	3	4	5	6	7		
17	R	2 549 836	214 793	74 340	199 106	192 021	247 470	71 080	145 383	113 022	8 072	284 549	97 647	...
18		2 476 348	196 987	65 740	150 228	229 475	233 589	81 915	126 229	109 238	8 655	274 294	69 624	...
19		2 517 992	178 200	63 786	135 590	281 835	219 686	87 891	131 342	118 694	9 316	291 655	56 159	...
20		2 736 801	315 013	74 357	174 945	290 417	236 671	101 053	135 575	113 530	8 592	286 647	54 082	...
21		2 846 346	435 905	78 919	173 435	336 292	209 007	98 541	129 163	110 701	8 132	266 251	51 206	...
21	Oct	2 813 204	399 141	82 187	166 317	323 970	214 941	103 845	130 819	112 358	7 759	271 867	51 832	...
	Nov	2 865 748	437 579	81 364	177 466	329 024	206 461	105 796	128 069	109 641	7 563	282 785	51 457	...
	Dic	2 846 346	435 905	78 919	173 435	336 292	209 007	98 541	129 163	110 701	8 132	266 251	51 206	...
22	Ene	2 857 582	458 787	78 786	162 413	332 620	209 054	104 867	128 359	111 089	7 395	264 212	51 138	...
	Feb	2 847 082	436 062	77 489	162 110	337 766	213 510	108 533	128 759	109 697	7 059	266 097	50 953	...
	Mar	2 874 200	423 059	79 471	164 105	359 865	215 234	112 812	131 491	106 168	7 415	274 581	50 144	...
	Abr	2 921 829	433 458	82 316	172 166	354 905	216 755	115 775	131 153	104 985	7 738	302 577	49 885	...
	May	2 916 775	432 651	83 071	172 091	353 871	223 684	115 717	132 103	106 188	7 384	290 014	49 717	...
	Jun	2 977 835	456 721	83 953	182 955	367 378	225 341	121 327	131 301	102 877	7 536	298 445	46 817	...
	Jul	2 978 455	452 932	83 056	181 602	367 028	227 797	124 735	131 549	103 537	7 671	298 547	46 391	...
	Ago	2 969 765	442 432	81 845	174 739	361 257	229 627	122 758	131 080	103 541	7 819	314 667	46 225	...
	Sep	3 005 065	443 531	81 184	172 369	374 891	233 437	126 671	130 095	101 811	7 705	333 372	45 228	...
	Oct	2 991 182	438 940	80 574	171 738	372 265	232 790	130 441	130 469	103 056	7 721	323 188	44 963	...
	Nov	2 971 778	411 851	81 258	179 745	378 066	234 851	131 744	131 021	102 431	7 505	313 305	44 160	...
	Dic	2 842 456	309 699	79 811	166 763	384 826	233 913	123 558	130 275	102 143	7 801	303 667	42 378	...
23	Ene	2 832 558	333 252	78 214	153 351	375 436	234 504	126 560	130 636	103 172	7 436	289 996	42 172	...
	Feb	2 833 996	318 108	78 370	149 645	371 949	239 700	131 146	130 955	104 646	7 029	302 448	41 888	...

Veáanse notas al final del capítulo

4. ENTIDADES DE CRÉDITO Y EFC (Información obtenida de los estados de supervisión)
E) Balances de los componentes de entidades de crédito y EFC

4.52 Entidades de depósito. Pasivo

Millones de euros

		Total	Depósitos				Pasivos no sectorizados				
			Total	Residentes en España			Resto del mundo	Valores distintos de acciones y particip.	Patrimonio, ajustes y correcc. (b)	Pasivos de Obra Benéfico-Social	Periodificación y otros pasivos (c)
				Sistema crediticio	AAPP	OSR (a)					
			1=3a10				2=3a6	3	4	5	6
17	R	2 549 849	1 805 740	293 383	60 910	193 836	257 611	200 289	346 831	107	196 881
18		2 476 349	1 773 709	251 850	70 863	203 246	247 750	206 744	314 267	125	181 503
19		2 517 992	1 787 099	214 415	68 817	252 423	251 445	226 865	311 172	144	192 713
20		2 736 800	2 005 842	335 625	79 416	364 284	226 518	228 316	314 410	152	188 080
21		2 846 346	2 124 357	373 707	96 329	420 288	234 032	247 110	297 190	166	177 524
21	Oct	2 813 204	2 089 824	366 359	94 903	377 198	251 363	244 969	298 079	165	180 168
	Nov	2 865 748	2 124 952	365 826	109 051	392 621	257 454	248 495	294 358	166	197 777
	Dic	2 846 346	2 124 357	373 707	96 329	420 288	234 032	247 110	297 190	166	177 524
22	Ene	2 857 582	2 126 253	378 617	90 563	402 064	255 008	240 801	297 891	168	192 468
	Feb	2 847 082	2 129 549	376 232	85 899	407 585	259 833	237 890	298 607	171	180 865
	Mar	2 874 200	2 150 763	375 056	87 925	424 411	263 371	237 728	294 099	174	191 436
	Abr	2 921 829	2 184 291	373 881	88 527	420 565	301 318	236 896	292 290	176	208 177
	May	2 916 775	2 178 226	369 664	89 029	431 089	288 445	243 029	295 080	179	200 261
	Jun	2 977 835	2 223 198	373 348	98 508	446 426	304 916	245 870	291 585	178	217 004
	Jul	2 978 455	2 227 562	376 724	95 121	440 494	315 222	247 353	290 712	178	212 649
	Ago	2 969 765	2 216 082	373 263	99 786	438 932	304 101	249 397	290 065	181	214 040
	Sep	3 005 065	2 218 359	367 965	92 256	436 726	321 413	260 871	290 970	182	234 682
	Oct	2 991 182	2 210 832	367 187	93 374	422 010	328 262	263 655	290 834	186	225 674
	Nov	2 971 778	2 192 678	307 904	102 241	428 281	354 251	268 627	289 737	188	220 549
	Dic	2 842 456	2 069 349	204 688	95 678	436 964	332 018	268 470	292 989	192	211 455
23	Ene	2 832 558	2 045 179	191 138	95 861	412 580	345 600	277 976	293 718	198	215 487
	Feb	2 833 996	2 042 983	183 797	92 131	393 906	373 150	281 698	293 186	204	215 924

Veáanse notas al final del capítulo

4. ENTIDADES DE CRÉDITO Y EFC(Información obtenida de los estados de supervisión)
E) Balances de los componentes de entidades de crédito y EFC

4.53 Entidades de depósito. Crédito. Otros sectores residentes

Millones de euros

	Total (a)	Del cual:		Crédito comercial	Otros deudores a plazo				Deudores a la vista	Arrendamiento financiero	Dudosos (b)	Ratio de dudosos (%)	Pro-memoria Total menos crédito a EFC desde enero 2014	
		A tipo variable	En moneda extranjera		Total	Del cual:	Adquis. tempor. activos	Deudores con garantía real						Con garantía hipotecaria
	1=4+5+9+10+11	2	3	4	5	6	7	8	9	10	11	12=(11/1)*100	13	
17	R 1 199 106	735 237	14 804	42 553	1 012 684	17 929	32 079	17 614	94 175	7,85	1 165 579	
18	1 150 228	733 051	13 982	41 879	1 000 660	10 009	21 806	18 686	67 196	5,84	1 114 665	
19	1 135 590	723 420	13 434	42 843	998 598	7 790	20 459	19 387	54 301	4,78	1 097 289	
20	1 174 945	690 849	11 159	35 919	1 047 875	9 941	21 041	17 884	52 224	4,44	1 144 193	
21	1 173 435	655 740	11 849	40 878	1 041 912	7 323	22 544	18 722	49 378	4,21	1 141 401	
21 Oct	1 166 317	636 058	10 918	36 153	1 039 948	5 040	21 292	18 800	50 121	4,30	1 137 073	
Nov	1 177 466	641 633	10 644	36 097	1 044 441	5 922	28 514	18 779	49 635	4,22	1 147 086	
Dic	1 173 435	655 740	11 849	40 878	1 041 912	7 323	22 544	18 722	49 378	4,21	1 141 401	
22 Ene	1 162 413	649 093	11 668	36 670	1 035 789	4 339	21 857	18 788	49 308	4,24	1 131 945	
Feb	1 162 110	633 860	11 323	36 980	1 035 429	4 266	21 772	18 790	49 140	4,23	1 132 038	
Mar	1 164 105	646 101	11 613	41 065	1 034 538	4 221	21 445	18 770	48 286	4,15	1 132 983	
Abr	1 172 166	627 015	12 138	41 429	1 042 466	3 932	21 390	18 886	47 994	4,09	1 140 574	
May	1 172 091	621 360	11 552	40 527	1 042 873	4 155	21 842	19 029	47 819	4,08	1 140 418	
Jun	1 182 955	632 424	11 833	44 675	1 044 591	4 429	29 746	18 970	44 973	3,80	1 150 010	
Jul	1 181 602	634 415	12 503	45 453	1 049 922	3 652	22 359	19 367	44 500	3,77	1 149 264	
Ago	1 174 739	629 992	13 130	42 946	1 045 867	3 022	22 385	19 197	44 343	3,77	1 143 489	
Sep	1 172 369	627 179	13 071	44 764	1 042 607	3 542	22 520	19 091	43 886	3,70	1 140 702	
Oct	1 171 738	626 009	12 723	43 891	1 043 397	3 543	22 092	19 262	43 096	3,68	1 140 216	
Nov	1 179 745	621 955	12 264	43 908	1 044 314	4 101	29 862	19 294	42 367	3,59	1 147 875	
Dic	1 166 763	624 365	11 008	47 902	1 036 931	4 130	22 432	19 221	40 276	3,45	1 132 906	
23 Ene	P 1 153 351	615 402	10 111	42 555	1 028 395	3 015	22 741	19 562	40 097	3,48	1 121 891	
Feb	P 1 149 645	606 278	10 341	41 369	1 026 624	2 557	22 400	19 430	39 821	3,46	1 118 753	

4. ENTIDADES DE CRÉDITO Y EFC(Información obtenida de los estados de supervisión)
E) Balances de los componentes de entidades de crédito y EFC

4.54 Entidades de depósito. Activo. Valores

Millones de euros

	Valores distintos de acciones y participaciones										Acciones y participaciones				
	Total	Residentes en España						Resto del mundo			Total	Residentes en España			RM
		Total	Sistema Credicio	AAPP			OSR	Neto	Total	Posic. cortas (a)		Total	Sistema Credicio	OSR	
				Neto	Total	Posic. cortas (a)									
	1=2+8	2=3+4+7	3	4=5-6	5	6	7	8=9-10	9	10	11=12+	12=13+14	13	14	15
17	R 318 550	247 470	8 859	188 840	195 857	7 017	49 770	71 080	82 298	11 218	258 405	145 383	35 129	110 254	113 022
18	315 504	233 589	5 020	183 233	191 542	8 309	45 336	81 915	88 028	6 113	235 467	126 229	22 454	103 775	109 238
19	307 577	219 686	8 098	167 731	179 414	11 684	43 858	87 891	94 814	6 923	250 036	131 342	29 340	102 002	118 694
20	337 725	236 671	8 885	186 498	198 239	11 741	41 289	101 053	107 084	6 030	249 106	135 575	30 839	104 736	113 530
21	307 549	209 007	11 135	191 058	202 914	11 856	6 814	98 541	109 504	10 963	239 864	129 163	29 797	99 366	110 701
21 Oct	318 786	214 941	8 323	199 872	212 188	12 315	6 746	103 845	113 322	9 478	243 177	130 819	30 966	99 853	112 358
Nov	312 257	206 461	9 485	190 630	203 104	12 474	6 346	105 796	116 167	10 371	237 710	128 069	29 764	98 305	109 641
Dic	307 549	209 007	11 135	191 058	202 914	11 856	6 814	98 541	109 504	10 963	239 864	129 163	29 797	99 366	110 701
22 Ene	313 921	209 054	11 126	191 318	202 661	11 343	6 610	104 867	116 613	11 746	239 448	128 359	29 654	98 705	111 089
Feb	322 043	213 510	11 135	195 038	207 002	11 965	7 338	108 533	121 269	12 736	238 456	128 759	30 124	98 635	109 697
Mar	328 046	215 234	11 063	195 820	209 067	13 248	8 351	112 812	126 007	13 194	237 658	131 491	30 696	100 795	106 168
Abr	332 530	216 755	10 707	197 493	211 022	13 529	8 556	115 775	130 011	14 236	236 138	131 153	30 549	100 604	104 985
May	339 401	223 684	12 409	201 892	214 828	12 935	9 382	115 717	129 732	14 015	238 292	132 103	30 499	101 604	106 188
Jun	346 668	225 341	12 339	204 161	216 816	12 655	8 841	121 327	134 519	13 192	234 178	131 301	29 857	101 444	102 877
Jul	352 532	227 797	12 357	208 377	220 961	12 584	7 063	124 735	137 440	12 705	235 086	131 549	29 580	101 969	103 537
Ago	352 385	229 627	12 236	208 869	220 600	11 730	8 522	122 758	135 881	13 122	234 622	131 080	29 732	101 348	103 541
Sep	360 107	233 437	12 674	211 248	222 577	11 329	9 515	126 671	138 938	12 268	231 906	130 095	30 094	100 001	101 811
Oct	363 231	232 790	12 837	211 165	221 451	10 286	8 788	130 441	141 916	11 475	233 525	130 469	30 222	100 247	103 056
Nov	366 595	234 851	13 077	214 345	225 118	10 773	7 429	131 744	143 229	11 484	233 452	131 021	30 192	100 829	102 431
Dic	357 471	233 913	12 971	212 154	224 263	12 108	8 788	123 558	136 374	12 816	232 417	130 275	30 351	99 924	102 143
23 Ene	P 361 064	234 504	13 443	212 896	222 777	9 881	8 164	126 560	140 070	13 509	233 808	130 636	30 507	100 129	103 172
Feb	P 370 846	239 700	14 063	217 050	227 200	10 149	8 586	131 146	144 047	12 901	235 601	130 955	30 460	100 495	104 646

4. ENTIDADES DE DEPÓSITO

A) Balance agregado según los estados de supervisión

4.55 Pasivo. Otros sectores residentes

Millones de euros

		Del cual:		Depósitos a la vista (b)	Depósitos a plazo y preaviso	Cesión temporal de activos	Pasivos por transferencia de activos (c)	Pasivos financieros híbridos (d)	Depósitos subordinados (e)	Otros pasivos	Promemoria: Depósitos distribuidos por provincias. Entidades de depósito (f)
		Total	En moneda extranjera								
		(a)	(2)								
	6+7+8+9 1=3+4+5+										
17	R	1 193 836	17 484	857 075	286 299	27 869	12 502	9 738	353	...	1 146 917
18		1 203 246	15 406	931 179	231 383	22 893	10 748	6 808	233	...	1 165 030
19		1 252 423	17 672	1 021 154	196 546	18 995	9 218	6 260	250	...	1 218 981
20		1 364 284	20 981	1 164 348	160 301	21 444	13 025	4 933	233	...	1 329 870
21		1 420 288	22 820	1 264 596	117 072	20 798	13 181	4 608	33	...	1 390 015
21	Oct	1 377 198	20 399	1 215 679	123 781	17 929	14 959	4 817	33
	Nov	1 392 621	20 746	1 231 922	120 624	22 486	12 891	4 665	33
	Dic	1 420 288	22 820	1 264 596	117 072	20 798	13 181	4 608	33	...	1 390 015
22	Ene	1 402 064	21 486	1 251 995	114 160	18 146	13 116	4 614	33
	Feb	1 407 585	21 625	1 260 245	110 647	19 356	12 593	4 711	33
	Mar	1 424 411	22 393	1 280 648	108 097	18 221	12 427	4 984	33	...	1 396 178
	Abr	1 420 565	21 369	1 277 695	106 640	18 832	12 150	5 215	33
	May	1 431 089	21 387	1 290 536	105 333	17 557	11 671	5 959	33
	Jun	1 446 426	22 146	1 308 888	103 060	15 851	12 305	6 287	33	...	1 418 362
	Jul	1 440 494	21 713	1 304 449	102 201	14 379	12 841	6 590	33
	Ago	1 438 932	21 328	1 304 777	102 447	12 591	12 551	6 532	33
	Sep	1 436 726	21 021	1 296 661	105 107	15 394	12 640	6 892	33	...	1 409 183
	Oct	1 422 010	20 604	1 280 486	107 213	14 739	12 240	7 299	33
	Nov	1 428 281	21 045	1 284 189	106 578	16 570	12 768	8 143	33
	Dic	1 436 964	21 591	1 293 698	109 191	12 541	12 673	8 828	33	...	1 410 799
23	Ene	1 412 580	21 326	1 266 125	108 918	15 365	12 189	9 950	33
	Feb	1 393 906	19 439	1 246 726	109 901	14 022	11 961	11 262	33

Veáanse notas al final del capítulo

4. ENTIDADES DE DEPÓSITO

A) Balance agregado según los estados de supervisión

4.56 Otros activos no sectorizados

Millones de euros

		Activo Fijo							Activo Obra Benéfico Social	Periodificación y otros activos				
		Total	Mobiliario	Inmuebles	Derechos s/bienes de arren. financieros (b)	Activos cedidos en arrendamiento operativo	Activos no corrientes en venta	Activo intangible		Total	Periodificación			Otros activos (a)
											12	Devenido de productos	Otros	
(a)	(b)	(b)	(b)	(b)	(b)	(b)	9=10+13	10=11+	11	12	13			
17	R	48 535	4 326	14 879	574	589	23 848	4 319	18	235 990	5 696	2 841	2 855	230 294
18		39 462	4 863	13 780	...	760	15 496	4 563	17	234 804	5 684	2 653	3 031	229 121
19		44 031	5 122	24 572	...	898	8 995	4 444	17	247 423	6 372	2 493	3 878	241 051
20		43 271	5 059	23 326	...	970	9 168	4 749	17	243 322	6 460	2 335	4 125	236 863
21		38 440	4 785	21 391	...	1 063	6 597	4 604	17	227 783	5 505	2 511	2 995	222 278
21	Oct	41 088	4 809	22 086	...	1 051	8 715	4 428	17	230 751	5 884	2 604	3 280	224 867
	Nov	38 311	4 801	21 495	...	1 068	6 614	4 333	17	244 447	6 493	2 879	3 613	237 954
	Dic	38 440	4 785	21 391	...	1 063	6 597	4 604	17	227 783	5 505	2 511	2 995	222 278
22	Ene	38 062	4 730	21 144	...	1 063	6 591	4 535	17	226 125	5 151	2 441	2 709	220 974
	Feb	37 957	4 734	21 083	...	1 075	6 552	4 512	17	228 115	5 737	2 663	3 073	222 379
	Mar	37 846	4 732	20 991	...	1 090	6 494	4 539	17	236 710	5 917	2 562	3 355	230 794
	Abr	37 671	4 707	20 908	...	1 085	6 438	4 532	17	264 881	5 885	2 877	3 008	258 996
	May	37 555	4 750	20 719	...	1 094	6 490	4 502	17	252 434	6 055	2 908	3 147	246 379
	Jun	37 384	4 704	20 723	...	1 128	6 266	4 564	17	261 036	5 895	2 638	3 257	255 141
	Jul	37 210	4 709	20 610	...	1 139	6 139	4 612	17	261 313	6 077	3 076	3 001	255 236
	Ago	37 037	4 698	20 549	...	1 135	6 076	4 578	17	277 605	6 588	3 315	3 274	271 017
	Sep	36 851	4 715	20 438	...	1 111	5 989	4 599	17	296 501	6 808	3 382	3 426	289 692
	Oct	36 593	4 713	20 308	...	1 114	5 863	4 595	17	286 575	7 190	3 833	3 357	279 385
	Nov	36 657	4 727	20 460	...	1 117	5 685	4 669	17	276 629	7 786	4 288	3 498	268 843
	Dic	36 962	4 801	20 642	...	1 134	5 492	4 893	17	266 688	7 052	4 214	2 838	259 636
23	Ene	36 674	4 797	20 474	...	1 127	5 439	4 836	17	253 299	7 094	4 440	2 654	246 205
	Feb	36 548	4 719	20 403	...	1 130	5 475	4 821	17	265 877	8 050	5 063	2 987	257 827

a. Véase detalle en cuadro 4.9

b. A partir de enero de 2018 los derechos sobre bienes de arrendamiento financiero se incluyen dentro de la columna de mobiliario e inmuebles. A partir de enero de 2019 se incluyen también los derechos de uso de los arrendamientos operativos, como consecuencia de la entrada en vigor de la NIIF16

4. ENTIDADES DE CRÉDITO Y EFC (Información obtenida de los estados de supervisión)

4.57 Entidades de depósito. Patrimonio neto, ajustes y correcciones de valor

E) Balances de los componentes de entidades de crédito y EFC

Millones de euros

	Total	Patrimonio neto							Ajustes de valoración A.y P. financieros (b)	Correcciones de valor por deterioro activos (c)			Promemoria Pérdidas por deterioro de participaciones (f)
		Total 10 1=2+9+	Fondos propios					Ajustes valoración (a)		Total 10	Del cual:		
			Total 3=4a7	Capital y fondo dotación 4	Reservas 5	Beneficios netos 6	Otras cuentas 7				Total para créditos (d) 11	Específica para créditos OSR (e) 12	
17	R 346 831	220 811	218 843	52 215	173 706	-3 805	-3 273	1 967	3 035	122 985	55 599	39 365	5 719
18	314 267	211 580	212 057	48 215	154 142	12 379	-2 679	-477	4 544	98 143	39 991	27 648	2 926
19	311 172	217 323	217 318	46 663	158 562	13 799	-1 706	5	3 153	90 696	32 976	22 372	1 588
20	314 410	209 200	211 969	46 714	165 971	-3 104	2 389	-2 769	2 112	103 098	37 297	24 257	6 823
21	297 190	205 599	210 294	45 774	151 049	14 120	-650	-4 694	-187	91 777	36 090	22 685	631
21 Oct	298 079	202 838	207 579	47 496	148 084	11 532	466	-4 741	-364	95 604	36 401
Nov	294 358	203 829	208 209	47 580	147 834	12 419	376	-4 380	-506	91 036	35 833
Dic	297 190	205 599	210 294	45 774	151 049	14 120	-650	-4 694	-187	91 777	36 090	22 685	631
22 Ene	297 891	206 750	211 654	45 796	166 091	626	-859	-4 904	-563	91 704	36 037
Feb	298 607	206 680	212 174	45 830	165 977	1 771	-1 404	-5 494	184	91 744	35 934
Mar	294 099	204 828	210 573	45 864	162 064	3 158	-513	-6 745	-1 294	91 566	32 954	22 040	-48
Abr	292 290	201 577	209 206	45 820	158 611	4 866	-91	-7 629	-653	91 366	32 886
May	295 080	203 671	210 939	45 933	159 072	6 976	-1 043	-7 268	-44	91 452	32 942
Jun	291 585	203 749	211 334	45 691	155 940	8 760	943	-7 585	-1 017	88 853	31 081	20 230	-507
Jul	290 712	205 060	212 505	45 751	156 175	10 735	-157	-7 445	-3 022	88 674	30 910
Ago	290 065	204 456	213 221	45 967	156 348	11 495	-589	-8 765	-2 826	88 435	30 694
Sep	290 970	205 138	214 340	45 795	154 741	14 682	-878	-9 202	-2 449	88 281	30 473	19 657	-300
Oct	290 834	205 840	215 000	45 837	154 811	15 476	-1 124	-9 160	-3 235	88 229	30 447
Nov	289 737	206 160	215 001	45 902	154 843	15 805	-1 549	-8 841	-4 221	87 798	29 957
Dic	292 989	209 154	217 506	45 255	153 423	19 419	-590	-8 353	-3 406	87 242	28 719	18 233	363
23 Ene	293 718	210 401	218 217	45 258	173 216	-177	-80	-7 816	-3 859	87 176	28 694
Feb	P 293 186	210 568	219 014	45 293	173 070	923	-272	-8 446	-4 549	87 168	28 666

Veáanse notas al final del capítulo

4. ENTIDADES DE CRÉDITO Y EFC (Información obtenida de los estados de supervisión)

4.58 Entidades de depósito. Pasivos no sectorizados

E) Balances de los componentes de entidades de crédito y EFC

Millones de euros

	Pasivo Obra benéfico social 1	Periodificación y otros pasivos								
		Total 2=3+7+10	Fondos de provisión				Periodificación			Otros pasivos (a) 10
			Total 3=4+5+6	Pensiones 4	Impuestos 5	Otros 6	Total 7=8+9	Interes no vdos 8	Otras period. 9	
17	R 107	196 881	27 194	15 582	2 052	9 560	11 885	5 361	6 524	157 802
18	125	181 503	23 047	14 441	1 902	6 704	10 608	4 253	6 355	147 848
19	144	192 713	21 255	13 342	2 013	5 900	10 674	4 288	6 386	160 783
20	152	188 080	18 796	10 690	2 053	6 052	10 789	4 410	6 379	158 495
21	166	177 524	20 659	11 849	2 337	6 473	6 560	-90	6 651	150 305
21 Oct	165	180 168	21 032	11 367	2 333	7 332	6 531	540	5 991	152 605
Nov	166	197 777	20 663	11 234	2 217	7 212	6 952	511	6 441	170 163
Dic	166	177 524	20 659	11 849	2 337	6 473	6 560	-90	6 651	150 305
22 Ene	168	192 468	20 234	11 534	2 299	6 401	7 372	-259	7 630	164 863
Feb	171	180 865	19 933	11 284	2 474	6 175	5 567	-870	6 438	155 365
Mar	174	191 436	19 533	11 007	2 535	5 991	4 956	-1 416	6 372	166 947
Abr	176	208 177	19 173	10 754	2 459	5 960	4 860	-1 741	6 602	184 143
May	179	200 261	18 958	10 650	2 413	5 895	4 189	-2 087	6 276	177 113
Jun	178	217 004	17 887	9 740	2 385	5 762	4 033	-2 278	6 311	195 084
Jul	178	212 649	17 620	9 549	2 350	5 721	4 150	-2 047	6 197	190 879
Ago	181	214 040	17 462	9 410	2 332	5 719	4 931	-1 713	6 645	191 646
Sep	182	234 682	17 087	9 174	2 354	5 559	5 368	-1 563	6 931	212 227
Oct	186	225 674	16 956	9 093	2 336	5 526	5 615	-1 341	6 956	203 103
Nov	188	220 549	16 765	9 019	2 290	5 455	7 483	229	7 254	196 301
Dic	192	211 455	16 633	8 591	2 329	5 713	10 320	2 795	7 525	184 502
23 Ene	198	215 487	16 401	8 426	2 337	5 637	11 814	3 677	8 136	187 272
Feb	P 204	215 924	16 195	8 333	2 277	5 585	10 726	4 079	6 647	189 004

4. ENTIDADES DE CRÉDITO Y EFC (Información obtenida de los estados de supervisión)
E) Balances de los componentes de entidades de crédito y EFC

4.81 Establecimientos financieros de crédito. Activo

Millones de euros

	Total	Créditos				Valores distintos de acciones y participaciones		Acciones y participaciones		Activos no sectorizados		Promemoria	
		Residentes en España			Resto del mundo	Residentes en España	Resto del mundo	Residentes en España	Resto del mundo	Efectivo	Otros (b)	Del cual	
		Sistema crediticio	AAPP	OSR (a)								Dudosos	Morosos (c)
					1=2a11	2	3	4	5	6	7		
17	58 788	2 491	659	46 843	5 836	18	-	236	58	0	2 647	2 815	...
18	62 034	1 967	540	51 200	5 317	4	-	157	82	0	2 765	2 827	...
19	62 314	2 083	364	50 958	5 302	3	-	952	150	0	2 504	2 802	...
20	50 326	1 113	392	41 305	4 122	3	-	538	182	0	2 671	2 760	...
21	52 820	710	360	42 783	4 838	7	-	591	696	0	2 834	3 041	...
21 Oct	49 975	1 312	390	40 182	4 183	2	-	585	753	0	2 568	2 677	...
Nov	51 643	973	364	41 743	4 259	2	-	593	754	0	2 955	2 759	...
Dic	52 820	710	360	42 783	4 838	7	-	591	696	0	2 834	3 041	...
22 Ene	50 874	881	395	41 234	4 275	7	-	591	697	0	2 794	2 921	...
Feb	50 788	915	479	41 082	4 135	7	-	591	697	0	2 882	2 914	...
Mar	52 844	974	964	42 096	4 264	8	-	591	698	0	3 249	3 071	...
Abr	53 219	1 376	964	42 203	3 970	8	-	606	716	0	3 376	3 092	...
May	53 854	1 629	991	42 376	4 098	11	-	606	715	0	3 429	3 170	...
Jun	54 491	954	974	43 972	4 268	8	-	606	688	0	3 021	2 821	...
Jul	54 058	1 674	677	43 462	4 085	6	-	607	657	0	2 892	2 772	...
Ago	53 455	1 497	726	42 907	4 044	6	-	607	632	0	3 036	2 739	...
Sep	54 203	1 280	714	43 695	4 135	7	-	607	619	0	3 146	2 829	...
Oct	53 791	1 509	802	43 416	3 702	8	-	607	618	0	3 128	2 830	...
Nov	54 248	1 434	560	44 212	3 713	8	-	607	617	0	3 098	2 857	...
Dic	55 901	1 352	527	45 429	4 002	147	-	606	622	0	3 216	2 767	...
23 Ene	53 389	1 220	451	43 462	3 656	147	-	606	621	0	3 226	2 659	...
Feb	P 52 968	1 575	430	42 792	3 463	148	-	606	622	8	3 326	2 635	...

Veáanse notas al final del capítulo

4. ENTIDADES DE CRÉDITO Y EFC (Información obtenida de los estados de supervisión)
E) Balances de los componentes de entidades de crédito y EFC

4.82 Establecimientos financieros de crédito. Pasivo

Millones de euros

	Total	Depósitos				Pasivos no sectorizados			
		Total	Residentes en España			Resto del mundo	Valores distintos de acciones y particip.	Patrimonio, ajustes y correcc. (a)	Periodificación y otros pasivos (b)
			Sistema crediticio	AAPP	OSR				
		1=3a9				2=3a6	3	4	5
17	58 788	48 941	34 100	7	9 003	5 831	29	7 595	2 223
18	62 034	52 409	35 987	5	9 521	6 896	31	7 407	2 188
19	62 314	51 820	39 055	2	7 443	5 321	32	7 968	2 494
20	50 326	41 577	30 927	1	5 188	5 461	31	6 732	1 986
21	52 820	43 068	32 091	0	4 552	6 425	32	7 485	2 234
21 Oct	49 975	40 315	29 416	1	4 782	6 117	31	7 364	2 264
Nov	51 643	41 577	30 538	1	4 647	6 392	31	7 478	2 557
Dic	52 820	43 068	32 091	0	4 552	6 425	32	7 485	2 234
22 Ene	50 874	40 360	29 582	0	4 493	6 285	31	7 593	2 890
Feb	50 788	40 142	29 481	0	4 440	6 222	31	7 560	3 055
Mar	52 844	42 300	31 415	0	4 690	6 195	31	7 873	2 640
Abr	53 219	42 416	31 502	0	4 628	6 286	31	7 992	2 779
May	53 854	43 228	31 722	0	5 069	6 436	31	8 054	2 542
Jun	54 491	43 940	33 217	0	4 273	6 450	31	7 895	2 625
Jul	54 058	42 318	31 686	0	4 215	6 416	31	7 893	3 817
Ago	53 455	41 522	30 965	0	4 167	6 390	31	8 043	3 859
Sep	54 203	43 339	31 992	0	4 758	6 588	31	8 128	2 705
Oct	53 791	43 362	31 919	1	4 711	6 731	31	8 180	2 217
Nov	54 248	43 933	32 150	1	4 658	7 124	31	8 198	2 086
Dic	55 901	45 065	33 924	1	4 196	6 944	31	8 097	2 707
23 Ene	53 389	42 858	31 783	1	4 142	6 932	31	8 080	2 420
Feb	P 52 968	42 424	31 465	1	4 067	6 890	31	8 126	2 388

Veáanse notas al final del capítulo

4. ENTIDADES DE CRÉDITO Y EFC (Información obtenida de los estados de supervisión)
E) Balances de los componentes de entidades de crédito y EFC

4.83 Establecimientos financieros de crédito
Crédito. Otros sectores residentes.

Millones de euros

	Total 1=4+5+9+10+11	Del cual:		Crédito comercial 4	Total 5	Otros deudores a plazo			Deudores a la vista 9	Arrendamiento financiero 10	Dudosos (a),(b) 11	Ratio de dudosos (%) 12=(11/1)*100				
		A tipo variable 2	En moneda extranjera 3			Total 6	Del cual:	Adquis. tempor. activos 7					Deudores con garantía real 8	Del cual: Con garantía hipotecaria		
															Del cual:	
17	46 843	16 565	496	6 211	20 769	-	7 228	7 225	6 794	3 173	2 669	5,70				
18	51 200	16 812	563	6 843	23 126	-	7 554	7 552	7 689	3 343	2 645	5,17				
19	50 958	16 852	779	7 718	21 054	-	7 704	7 703	8 310	3 554	2 616	5,13				
20	41 305	10 339	519	6 243	21 745	-	7 297	3 332	2 687	6,51				
21	42 783	10 144	483	6 292	21 608	-	8 582	3 354	2 948	6,89				
21 Oct	40 182	10 223	667	5 874	21 675	-	6 921	3 086	2 626	6,54				
Nov	41 743	10 652	695	6 120	22 459	-	7 211	3 215	2 737	6,56				
Dic	42 783	10 144	483	6 292	21 608	-	8 582	3 354	2 948	6,89				
22 Ene	41 234	9 766	465	6 057	20 847	-	8 262	3 229	2 838	6,88				
Feb	41 082	9 726	463	6 032	20 780	-	8 228	3 215	2 827	6,88				
Mar	42 096	10 041	629	6 252	21 701	-	7 971	3 190	2 982	7,08				
Abr	42 203	10 121	634	6 303	21 644	-	8 035	3 216	3 006	7,12				
May	42 376	10 197	639	6 349	21 664	-	8 095	3 239	3 028	7,15				
Jun	43 972	9 966	602	6 981	22 359	-	8 632	3 265	2 736	6,22				
Jul	43 462	9 939	601	6 962	21 909	-	8 608	3 256	2 728	6,28				
Ago	42 907	9 854	596	6 903	21 536	-	8 535	3 228	2 705	6,30				
Sep	43 695	9 859	483	6 490	22 626	-	8 591	3 242	2 747	6,29				
Oct	43 416	9 890	485	6 511	22 279	-	8 619	3 252	2 756	6,35				
Nov	44 212	10 112	496	6 657	22 601	-	8 812	3 325	2 817	6,37				
Dic	45 429	9 416	457	7 154	22 922	-	9 428	3 230	2 695	5,93				
23 Ene	43 462	9 135	443	6 941	21 626	-	9 147	3 134	2 615	6,02				
Feb	42 792	9 033	438	6 863	21 201	-	9 044	3 099	2 585	6,04				

(a) Hasta mayo de 2005, esta columna recoge el total de dudosos (todos los sectores) y no sólo el de Otros Sectores Residentes

(b) Los Establecimientos Financieros de Crédito envían información trimestral, de forma que los datos correspondientes a los meses inter-trimestres son estimados

4. ENTIDADES DE CRÉDITO Y EFC (Información obtenida de los estados de supervisión)
E) Balances de los componentes de entidades de crédito y EFC

4.84 Establecimientos financieros de crédito
Otros activos no sectorizados

Millones de euros

	Activo fijo							Periodificación y otros activos				
	Total 1	Mobiliario 2	Inmuebles 3	Derechos s/bienes de arrendamiento financieros 4	Activos cedidos en arrendamiento operativo 5	Activos no corrientes en venta 6	Activo intangible 7	Total 8	Periodificación			Otros activos 12
									Total 9	Devengo de productos 10	Otros 11	
17	891	38	143	6	98	516	90	1 756	710	164	546	1 046
18	982	39	154	5	148	482	153	1 784	697	173	523	1 087
19	962	38	149	5	167	447	155	1 542	667	153	514	875
20	1 011	92	149	-	166	421	183	1 660	555	110	445	1 105
21	1 249	64	145	-	185	353	503	1 585	549	104	445	1 036
21 Oct	927	64	140	-	182	374	166	1 641	557	99	458	1 084
Nov	1 278	89	193	-	251	516	229	1 677	569	101	468	1 108
Dic	1 249	64	145	-	185	353	503	1 585	549	104	445	1 036
22 Ene	1 164	59	135	-	173	329	469	1 629	564	107	458	1 065
Feb	1 189	61	138	-	176	336	479	1 693	586	111	475	1 107
Mar	1 420	66	146	-	188	527	493	1 830	574	103	471	1 256
Abr	1 350	63	139	-	179	501	469	2 026	636	114	522	1 391
May	1 282	60	132	-	170	476	445	2 146	673	120	553	1 473
Jun	1 214	74	146	-	194	310	489	1 808	636	105	531	1 172
Jul	1 208	73	146	-	193	309	487	1 684	592	98	495	1 091
Ago	1 200	73	145	-	192	307	484	1 836	646	107	539	1 190
Sep	1 187	71	147	-	197	291	482	1 959	699	114	584	1 260
Oct	1 188	71	147	-	197	291	482	1 940	692	113	579	1 248
Nov	1 193	71	148	-	198	293	484	1 905	679	111	568	1 225
Dic	1 203	72	147	-	218	269	498	2 013	741	134	607	1 271
23 Ene	1 193	71	146	-	216	266	494	2 033	749	135	614	1 284
Feb	1 189	71	145	-	215	265	492	2 137	787	142	645	1 350

4. ENTIDADES DE CRÉDITO Y EFC (Información obtenida de los estados de supervisión)
E) Balances de los componentes de entidades de crédito y EFC

4.85 Establecimientos financieros de crédito
Patrimonio neto, ajustes y correcciones de valor

Millones de euros

	Total	Patrimonio neto							Ajustes de valoración A.y P. financieros	Correcciones de valor por deterioro activos (c)			Promemoria				
		Total	Fondos propios					Ajustes valoración		Total	Del cual:			Pérdidas por deterioro de participaciones (f)			
			Total	Capital y fondo dotación	Reservas	Beneficios netos	Otras cuentas				(a)	(b)			Total	Total para créditos (d)	Específica para créditos OSR (e)
1=2+9+	2=3+8	3=4+7	4	5	6	7	8	9	10	11	12	13					
17	7 595	6 281	6 282	2 833	2 421	922	107	-1	-692	2 007	1 867	1 032	1				
18	7 407	6 089	6 105	2 856	2 425	1 034	-210	-16	-837	2 155	2 025	1 093	-				
19	7 968	6 372	6 411	2 522	3 365	951	-427	-39	-543	2 140	2 007	1 113	-				
20	6 732	4 923	4 988	1 377	3 216	718	-323	-65	-247	2 056	1 874	1 220	-				
21	7 485	5 802	5 804	1 683	3 480	580	61	-2	-237	1 920	1 796	1 166	14				
21 Oct	7 364	5 671	5 691	1 632	3 523	471	65	-20	-244	1 937	1 814				
Nov	7 478	5 759	5 779	1 657	3 577	479	66	-20	-248	1 967	1 842				
Dic	7 485	5 802	5 804	1 683	3 480	580	61	-2	-237	1 920	1 796	1 166	14				
22 Ene	7 593	5 886	5 888	1 707	3 530	589	62	-2	-240	1 947	1 822				
Feb	7 560	5 860	5 862	1 699	3 515	586	62	-2	-239	1 939	1 814				
Mar	7 873	6 186	6 077	1 716	4 126	211	24	109	-218	1 905	1 782	1 185	-				
Abr	7 992	6 279	6 169	1 742	4 189	214	25	110	-221	1 934	1 809				
May	8 054	6 328	6 217	1 755	4 221	216	25	111	-223	1 949	1 823				
Jun	7 895	6 334	6 183	1 713	3 989	415	65	151	-209	1 771	1 664	1 068	-				
Jul	7 893	6 332	6 181	1 712	3 988	415	65	151	-209	1 770	1 664				
Ago	8 043	6 453	6 299	1 745	4 064	423	67	154	-213	1 804	1 696				
Sep	8 128	6 548	6 332	1 718	3 944	606	63	217	-188	1 767	1 673	1 069	-				
Oct	8 180	6 590	6 372	1 729	3 970	610	64	218	-189	1 779	1 684				
Nov	8 198	6 605	6 386	1 733	3 978	611	64	219	-189	1 783	1 688				
Dic	8 097	6 400	6 094	1 729	3 737	611	17	306	-133	1 831	1 744	1 109	1				
23 Ene	8 080	6 386	6 080	1 725	3 729	610	17	305	-133	1 827	1 740				
Feb	P 8 126	6 422	6 115	1 735	3 750	613	17	307	-134	1 837	1 750				

4. ENTIDADES DE CRÉDITO Y EFC (Información obtenida de los estados de supervisión)
E) Balances de los componentes de entidades de crédito y EFC

4.86 Establecimientos financieros de crédito
Pasivos no sectorizados

Millones de euros

	Total	Fondos de provisión				Periodificación			Otros pasivos
		Total	Pensiones	Impuestos	Otros	Total	Interes no vdos	Otras period.	
17	2 223	171	60	11	100	454	36	418	1 599
18	2 188	184	49	11	124	466	34	432	1 538
19	2 494	149	41	11	97	416	25	392	1 928
20	1 986	176	1	30	145	238	14	224	1 572
21	2 234	371	2	128	241	287	12	275	1 577
21 Sep	2 113	308	2	97	209	260	12	248	1 546
Oct	2 264	298	2	94	202	251	12	240	1 715
Nov	2 557	339	2	107	231	286	13	273	1 932
Dic	2 234	371	2	128	241	287	12	275	1 577
22 Ene	2 890	357	2	123	232	276	12	264	2 258
Feb	3 055	384	2	132	249	297	12	284	2 374
Mar	2 640	345	2	117	226	290	10	280	2 005
Abr	2 779	358	2	122	234	301	10	291	2 120
May	2 542	377	2	128	247	317	11	306	1 848
Jun	2 625	376	2	131	243	318	14	304	1 931
Jul	3 817	362	2	127	234	306	14	293	3 149
Ago	3 859	377	2	132	243	319	14	305	3 162
Sep	2 705	395	2	139	255	341	25	316	1 969
Oct	2 217	389	2	137	251	336	25	311	1 492
Nov	2 086	387	2	136	250	334	25	309	1 365
Dic	2 707	408	2	159	248	386	67	318	1 913
23 Ene	2 420	434	2	169	263	410	72	338	1 576
Feb	P 2 388	427	2	166	259	404	70	333	1 556

NOTAS A LOS CUADROS DEL CAPÍTULO 4. ENTIDADES DE CRÉDITO Y ESTABLECIMIENTOS FINANCIEROS DE CRÉDITO

Nota general

El capítulo 4 del *Boletín Estadístico* tiene por objeto la presentación de información relativa a las entidades de crédito más establecimientos financieros de crédito (EFC) en su conjunto, así como cada uno de los grupos que lo componen: entidades de depósito y EFC. La base fundamental sobre la que se elabora esta información son los estados reservados individuales relativos a la actividad en España que las entidades de crédito y EFC remiten al Banco de España por motivos de supervisión, conforme a los criterios y normas establecidos en la Circular Contable CBE 4/2017 y precedentes.

La información que recoge el capítulo 8 de este mismo Boletín recoge también información sobre la agrupación de entidades de crédito más EFC. La diferencia entre ambos conjuntos de datos se debe a que las fuentes de información de base para su elaboración son distintas. Así, mientras que, como ya se ha mencionado, los datos de este capítulo provienen de los estados financieros que las entidades que componen el mismo remiten al Banco de España por motivos de supervisión, los del capítulo 8 se han obtenido de los estados contables destinados a elaborar las estadísticas de la zona del euro y, por lo tanto, incorporan el marco conceptual común para todos los países que componen la Unión Económica y Monetaria (UEM). Aunque existen algunas diferencias tanto en la sectorización como en la valoración de los instrumentos, la configuración actual de ambos capítulos permite utilizarlos de manera complementaria.

Así, mientras que en este capítulo se puede encontrar un mayor detalle por instrumentos del crédito (comercial, hipotecario, etc.), de los depósitos (a la vista, a plazo, estructurados, etc.), de las cuentas de capital (capital, reservas, fondos especiales...) y de los otros activos y pasivos (periodificación, derivados...), en el capítulo 8 el mayor detalle que figura es por sectores de contrapartida y residencia, con la indicación de si los hogares e ISFLSH, las sociedades no financieras y los otros intermediarios financieros son residentes en España, en otros países de la zona del euro o en el resto del mundo (en este caso, sin detalle de la contrapartida).

Sobre unos y otros desarrollos se llama la atención del lector para que se beneficie de la citada complementariedad.

Cuadro 4.A

a. Desde enero 2009 a abril 2011 pueden existir pequeñas diferencias entre el total de entidades de crédito más EFC respecto a la suma de entidades de depósito, EFC e ICO. Esto se debe a que durante este periodo las entidades de dinero electrónico tenían la consideración de entidades de crédito, pero al entrar en vigor la Directiva 2009/110/CE de Parlamento Europeo y del Consejo, estas dejan de tener dicha consideración. Dada la escasa importancia cuantitativa de estas entidades, se ha decidido mantener su importe en los totales de la suma de entidades de crédito y EFC pero no se ha considerado necesario mantener los detalles. Esta columna se desarrolla en los cuadros 4.1 y 4.2. A partir de 2017 (marzo) se elimina el desglose realizado entre entidades españolas y sucursales extranjeras.

b. Véase detalle en cuadros 4.51 y 4.52.

c. Véase detalle en cuadros 4.81 y 4.82.

Cuadro 4.1

a. Véase el detalle por subsectores en el cuadro 8.16. Existen diferencias, debido a que la definición de crédito en ambos cuadros es distinta y al distinto momento de actualización de ambos cuadros.

b. Véase detalle por instrumentos en cuadro 4.3.

c. Véase detalle en cuadro 4.4.

d. Véase detalle en cuadro 4.6.

e. Véase detalle en cuadro 4.99.

f. Recoge los dudosos que lo son por razón de morosidad, es decir, aquellos instrumentos de deuda que tienen importes vencidos por cualquier concepto (principal, intereses...) bien con una antigüedad superior a tres meses, bien por un importe superior al 25% de la deuda (salvo que se clasifique como fallidos). Se corresponde con el importe de la columna 14 del cuadro 4.99

Cuadro 4.2

a. Véase el detalle por subsectores en el cuadro 8.16. Existen diferencias, debido a la diferente definición de los depósitos y al distinto momento de actualización de ambos cuadros.

b. Véase detalle por instrumentos en cuadro 4.5.

c. Véase detalle en cuadro 4.7.

d. Véase detalle en cuadro 4.8

Cuadro 4.3

a. Puede consultarse el detalle por sectores institucionales en el cuadro 8.17. Existen discrepancias entre este importe y el del cuadro 8.17, debido a diferencias de ámbito institucional y del concepto del crédito y al distinto momento de actualización de ambos cuadros.

De enero 1983 a diciembre 1989 se pueden dar pequeñas diferencias entre el total y la suma de las partes (crédito comercial, total de otros deudores a plazo, deudores a la vista, arrendamiento financiero y dudosos). Esto es debido a que la rúbrica de crédito asumido por el Estado, que sólo tiene datos para este periodo, ha dejado de publicarse

b. Créditos dudosos son aquellos créditos que presenten dudas razonables sobre su reembolso total (principal e intereses) en los términos pactados contractualmente. Dentro de estos se incluyen los créditos morosos, que son aquellos que tienen algún importe vencido, bien del principal, bien de los intereses o gastos pactados contractualmente, con más de tres meses de antigüedad.

Cuadro 4.4

a. Las posiciones cortas en valores recogen el importe de los pasivos financieros originados por la venta en firme de activos financieros adquiridos temporalmente o recibidos en préstamo. No obstante, el cuadro 4.4 muestra las posiciones cortas en el activo (columnas 6 y 10) y las resta de los totales de «Valores distintos de acciones y participaciones» de Residentes en España y Resto del mundo. De esta forma, las columnas 4 y 8 recogen cifras netas.

Cuadro 4.5

- a. En el cuadro 8.20 puede consultarse el detalle por sectores institucionales. Existen discrepancias entre ambos importes debidas a diferencias de ámbito institucional, al momento de actualización de ambos cuadros, y a la distinta contabilización de la adquisición de valores de Fondos de titulización con los que se titilizan activos financieros que se mantienen en el balance de la entidad (ver novedades del Boletín Estadístico de enero de 2010 y de febrero 2014).
- b. Depósitos a la vista. A partir de junio 2017 incluye depósitos de ahorro.
- c. Los pasivos por transferencias de activos (participaciones de activos) recogen los fondos captados por la entidad en las operaciones de transferencias de activos financieros en las que el activo financiero transferido no ha podido causar baja en el balance por no haberse transferido sustancialmente los riesgos y beneficios asociados a su propiedad.
- d. Los pasivos financieros híbridos recogen los pasivos financieros que incluyen simultáneamente un contrato principal diferente de un derivado junto con un derivado financiero, denominado «derivado implícito», que no es individualmente transferible; normalmente los flujos que genera el contrato híbrido varían de la misma manera en que lo haría el derivado considerado aisladamente. Por ejemplo, un depósito cuyo tipo de interés depende de la evolución del precio de una acción.
- e. Los depósitos subordinados recogen el importe de los depósitos recibidos que, a efectos de prelación de créditos, se sitúan detrás de los acreedores comunes.
- f. Esta columna incluye los depósitos a la vista, depósitos de ahorro, depósitos a plazo y cesiones temporales. Sin embargo no se incluyen las cédulas hipotecarias que tengan naturaleza de depósitos, ni los pasivos por transferencias de activos. Las cédulas hipotecarias son instrumentos cuyo capital e intereses están garantizados y que cuando son no negociables se recogen en la rúbrica de depósitos. Los pasivos por transferencias de activos se encuentran definidos en la nota “d” relativa a este cuadro 4.5. El importe que figura en la columna 10 del 4.5 aparece detallado por provincias y por comunidades autónomas en los cuadros 4.29 y 4.31.

Cuadro 4.6

a. Véase detalle en cuadro 4.9.

b. A partir de enero de 2018 los derechos sobre bienes de arrendamiento financiero se incluyen dentro de la columna de mobiliario e inmuebles

Cuadro 4.7

- a. Los ajustes de valoración al patrimonio neto recogen los importes de los ajustes realizados a los activos y pasivos que se registran transitoriamente en el patrimonio neto, bajo este concepto, hasta que se produzca su extinción o realización, momento en el que se registran en la cuenta de pérdidas y ganancias.
- b. Los ajustes de valoración de activos y pasivos financieros no recogen los intereses devengados y a las correcciones de valoración por deterioro de activos que se presentan en rúbricas separadas del activo y/o pasivo.
- c. Las correcciones de valor por deterioro de activos recogen los importes constituidos (provisiones) para la cobertura de pérdidas por deterioro, tanto de los créditos como del resto de activos.
- d. Las correcciones de valor por deterioro de activos, total para créditos, recogen los importes constituidos para la cobertura (provisiones), tanto específica como genérica, de riesgo de insolvencia de los créditos concedidos a la clientela.
- e. Hasta diciembre de 2013 esta columna presenta información sobre las correcciones de valor por deterioro de activos, específicas para créditos, es decir, recoge exclusivamente las coberturas (provisiones) específicas por riesgo de insolvencia de los créditos dudosos concedidos a otros sectores residentes. A partir de los datos de 2014, se añade a estas provisiones el importe acumulado de las variaciones de valor razonable atribuibles a cambios en el riesgo de crédito.
- f. La cifra de beneficios netos (columna 6) (siguiendo el mismo criterio que en el resto de cuadros del capítulo 4) recoge la suma de los beneficios o pérdidas de cada una de las entidades de depósito tomadas de forma individual. Esta cifra está muy influida por el proceso de segregación del negocio bancario de las cajas de ahorro a bancos de nueva creación. Dado que una parte significativa de las acciones de estos nuevos bancos forma parte de la cartera de valores de las propias cajas de ahorros, los resultados que arrojen los bancos a los que se ha traspasado el negocio, se transmiten a los resultados de las cajas, amplificando la cifra de beneficios (o pérdidas) netos agregados del conjunto de entidades de depósito. Con el fin de facilitar la interpretación del importe de beneficios netos (columna 6), se recoge en esta columna la cuantía que, dentro de dichos beneficios netos, se debe a las pérdidas por deterioro de participaciones.

Cuadro 4.8

a. Véase detalle en cuadro 4.9.

Cuadro 4.9

- a. Los derivados de negociación recogen el valor razonable a favor de la entidad de los derivados que no formen parte de coberturas contables.
- b. Los derivados de cobertura recogen el valor razonable a favor de la entidad de los derivados designados como instrumentos de cobertura en coberturas contables.
- c. Los contratos de seguros vinculados a pensiones recogen el valor razonable de las pólizas de seguros suscritas por la entidad para cubrir sus compromisos por pensiones con el personal, que no cumplen con los requisitos establecidos en la CBE 4/17 en su norma trigésimo quinta para no registrarlos en balance.
- d. Los activos fiscales incluyen el importe de todos los activos de naturaleza fiscal tales como impuestos pagados a cuenta, activos derivados de bases impositivas negativas o créditos por deducciones fiscales pendientes de compensar.
- e. Los derivados de negociación recogen el valor razonable en contra de la entidad de los derivados que no formen parte de coberturas contables.
- f. Los derivados de cobertura recogen el valor razonable en contra de la entidad de los derivados designados como instrumentos de cobertura en coberturas contables.
- g. Las cuentas de recaudación incluyen el importe recaudado por cuenta de las Administraciones Públicas por impuestos, tasas, arbitrios y cuotas a la Seguridad Social pendientes de ingreso definitivo en el organismo correspondiente.
- h. Los pasivos fiscales incluyen el importe de todos los pasivos de naturaleza fiscal, principalmente el importe a pagar por el impuesto sobre el beneficio relativo a la ganancia fiscal del ejercicio.

Cuadro 4.10

- a. Recoge exclusivamente el importe de las coberturas específicas por riesgo de insolvencia de los créditos concedidos a otros sectores residentes.
- b. A partir de 2014, no se dispone de información sobre este detalle.

Cuadro 4.11

- a. El detalle en cada uno de los subsectores de las AAPP puede encontrarse en el cuadro 8.16. Existen pequeñas diferencias, debido a la diferente definición de crédito en ambos cuadros y al distinto momento de actualización de ambos cuadros. Véase nota "a" del cuadro 4.A.
- b. El detalle por provincias y por CCAA puede consultarse en los cuadros 4.28 y 4.29.
- c. El detalle del total por instrumentos aparece en el cuadro 4.3. Además, puede consultarse el detalle por sectores institucionales en el cuadro 8.17. Las pequeñas discrepancias entre los importes de este cuadro y los del cuadro 8.17 se deben a diferencias de ámbito institucional, del concepto del crédito y del momento de actualización de ambos cuadros.

Cuadro 4.99

- a. Véase nota al cuadro 4.1 columna 12.
- b. Hasta la entrada en vigor de la circular 4/2004, este importe estaba integrado en la columna 10.
- c. Hasta la entrada en vigor de la circular 4/2004, no se disponía del detalle de los dudosos para los establecimientos financieros de crédito.
- d. Véase nota al cuadro 4.1 columna 13.
- e. Activos considerados dudosos por presentar dudas sobre su reembolso total sin poder considerarse sin embargo ni morosos ni fallidos.
- f. Activos considerados dudosos por ser frente a países de determinado grupo de riesgo.
- g. A partir de la entrada en vigor de la Circular 4/2017 esta información deja de estar disponible

Cuadro 4.13

- a. De las empresas y los empresarios individuales que reciben los créditos.
- b. Véanse notas a los cuadros 8.18 y 8.19.
- c. A partir de la edición de Junio de 2014, se ha producido una reclasificación de las entidades de contrapartida central, cuyos importes se han incorporado a esta serie. Véase detalle de esta columna en el cuadro 4.18.
- d. Hasta diciembre de 2013 se incluyen créditos con garantía hipotecaria. Después de esta fecha se incluyen créditos que cuenten con una garantía real inmobiliaria, incluidas las instrumentadas como arrendamientos financieros, cualquiera que sea el inmueble recibido en garantía
- e. Recoge los préstamos y créditos a hogares concedidos para finalidades distintas del crédito al consumo y a la vivienda, tales como educación.
- f. A partir de la edición de Junio de 2014, se ha producido una reclasificación de las entidades de contrapartida central, cuyos importes se han excluido de esta serie.
- g. Este concepto se refiere a los créditos concedidos a hogares, con garantía de vivienda pero destinados a un uso distinto del de su adquisición y de la financiación de actividades productivas. Por tanto, estos créditos están incluidos entre los concedidos para rehabilitación, consumo duradero y resto, es decir, son parte de las columnas 8 a 10.
- h. A partir de la edición de Junio de 2014, se ha producido una reclasificación de las entidades de contrapartida central, cuyos importes se han incorporado a esta serie. Véase detalle de esta columna en el cuadro 4.18 (columnas 12 a 22).
- i. A partir de 2014, no se dispone de información sobre este detalle.
- j. Recoge los dudosos de los préstamos y créditos a hogares destinados a la adquisición de terrenos y fincas rústicas, la adquisición de valores, la adquisición de bienes y servicios corrientes no considerados de consumo duradero (por ejemplo préstamos para financiar gastos de viaje) y los destinados a finalidades diversas no incluidos entre los anteriores.
- k. Este concepto se refiere a los dudosos de los créditos concedidos a hogares, con garantía de vivienda pero destinados a un uso distinto del de su adquisición y de la financiación de actividades productivas. Por tanto, estos dudosos están incluidos entre los concedidos para rehabilitación, consumo duradero y resto, es decir, son parte de las columnas 21 a 23.

Cuadro 4.14

- a. De las empresas y los empresarios individuales que reciben los créditos.
- b. A partir de la edición de Junio de 2014, se ha producido una reclasificación de las entidades de contrapartida central, cuyos importes se han incorporado a esta serie. Véase detalle de esta columna en el cuadro 4.19.
- c. Hasta diciembre de 2013 se incluyen créditos con garantía hipotecaria. Después de esta fecha se incluyen créditos que cuenten con una garantía real inmobiliaria, incluidas las instrumentadas como arrendamientos financieros, cualquiera que sea el inmueble recibido en garantía
- d. Recoge los préstamos y créditos a hogares concedidos para finalidades distintas del crédito al consumo y a la vivienda, tales como educación,.
- e. A partir de la edición de Junio de 2014, se ha producido una reclasificación de las entidades de contrapartida central, cuyos importes se han excluido de esta serie.
- f. Este concepto se refiere a los créditos concedidos a hogares, con garantía de vivienda pero destinados a un uso distinto del de su adquisición y de la financiación de actividades productivas. Por tanto, estos créditos están incluidos entre los concedidos para rehabilitación, consumo duradero y resto, es decir, son parte de las columnas 8 a 10.
- g. A partir de la edición de Junio de 2014, se ha producido una reclasificación de las entidades de contrapartida central, cuyos importes se han incorporado a esta serie. Véase detalle de esta columna en el cuadro 4.19 (columnas 12 a 22).
- h. A partir de 2014, no se dispone de información sobre este detalle.
- i. Recoge los dudosos de los préstamos y créditos a hogares destinados a la adquisición de terrenos y fincas rústicas, la adquisición de valores, la adquisición de bienes y servicios corrientes no considerados de consumo duradero (por ejemplo, préstamos para financiar gastos de viaje) y los destinados a finalidades diversas no incluidos entre los anteriores

j. Este concepto se refiere a los dudosos de los créditos concedidos a hogares, con garantía de vivienda, pero destinados a un uso distinto del de su adquisición y de la financiación de actividades productivas. Por tanto, estos dudosos están incluidos entre los concedidos para rehabilitación, consumo duradero y resto, es decir, son parte de las columnas 21 a 23.

Cuadro 4.17

- a. De las empresas y los empresarios individuales que reciben los créditos.
- b. A partir de la edición de Junio de 2014, se ha producido una reclasificación de las entidades de contrapartida central, cuyos importes se han incorporado a esta serie. Véase detalle en cuadro 4.22.
- c. Hasta diciembre de 2013 se incluyen créditos con garantía hipotecaria. Después de esta fecha se incluyen créditos que cuenten con una garantía real inmobiliaria, incluidas las instrumentadas como arrendamientos financieros, cualquiera que sea el inmueble recibido en garantía.
- d. Recoge los préstamos y créditos a hogares concedidos para finalidades distintas del crédito al consumo y a la vivienda, tales como educación
- e. A partir de la edición de Junio de 2014, se ha producido una reclasificación de las entidades de contrapartida central, cuyos importes se han excluido de esta serie.
- f. Este concepto se refiere a los créditos concedidos a hogares, con garantía de vivienda pero destinados a un uso distinto del de su adquisición y de la financiación de actividades productivas. Por tanto, estos créditos están incluidos entre los concedidos para rehabilitación, consumo duradero y resto, es decir, son parte de las columnas 8 a 10.
- g. A partir de la edición de Junio de 2014, se ha producido una reclasificación de las entidades de contrapartida central, cuyos importes se han incorporado a esta serie. Véase detalle en cuadro 4.22 (columnas 12 a 22).
- h. A partir de 2014, no se dispone de información sobre este detalle.
- i. Recoge los dudosos de los préstamos y créditos a hogares destinados a la adquisición de terrenos y fincas rústicas, la adquisición de valores, la adquisición de bienes y servicios corrientes no considerados de consumo duradero (por ejemplo préstamos para financiar gastos de viaje) y los destinados a finalidades diversas no incluidos entre los anteriores.
- j. Este concepto se refiere a los dudosos de los créditos concedidos a hogares, con garantía de vivienda pero destinados a un uso distinto del de su adquisición y de la financiación de actividades productivas. Por tanto, estos dudosos están incluidos entre los concedidos para rehabilitación, consumo duradero y resto, es decir, son parte de las columnas 21 a 23.

Cuadro 4.18

- a. De las empresas y los empresarios individuales que reciben los créditos.
- b. Véase detalle en cuadro 4.23.
- c. A partir de la edición de Junio de 2014, se ha producido una reclasificación de las entidades de contrapartida central, cuyos importes se han incorporado a esta serie.

Cuadro 4.19

- a. De las empresas y los empresarios individuales que reciben los créditos.
- b. Véase detalle en cuadro 4.24.
- c. A partir de la edición de Junio de 2014, se ha producido una reclasificación de las entidades de contrapartida central, cuyos importes se han incorporado a esta serie.

Cuadro 4.22

- a. De las empresas y los empresarios individuales que reciben los créditos.
- b. Véase detalle en cuadro 4.27
- c. A partir de la edición de Junio de 2014, se ha producido una reclasificación de las entidades de contrapartida central, cuyos importes se han incorporado a esta serie.

Cuadro 4.23

- a. De las empresas y los empresarios individuales que reciben los créditos.
- b. Hasta marzo de 2005 no se disponía de este detalle para los EFC. A partir de dicha fecha y con motivo de la entrada en vigor de la CBE 4/2004, el importe está asignado a la industria correspondiente.

Cuadro 4.24

- a. De las empresas y los empresarios individuales que reciben los créditos.

Cuadro 4.27

- a. De las empresas y los empresarios individuales que reciben los créditos.
- b. Hasta marzo de 2005 no se disponía de este detalle para los EFC. A partir de dicha fecha y con motivo de la entrada en vigor de la CBE 4/2004, el importe está asignado a la industria correspondiente.

Cuadro 4.28

- a. A partir de junio de 2017 se actualiza esta serie histórica incluyendo los depósitos de ahorro.
- b. Cesión temporal de activos. Se incluye esta columna en el cuadro 4.28, a partir de junio de 2017.
- c. A partir de junio 2017, el crédito a las Entidades de contrapartida central ya no está incluido en los créditos sin clasificar, que recogen, al igual que los depósitos sin clasificar, las operaciones residuales para las cuales la entidad no haya podido determinar la provincia a la que deben ser adscritas.

Cuadro 4.29

- a. A partir de junio de 2017 se actualiza esta serie histórica incluyendo los depósitos de ahorro.
- b. Cesión temporal de activos. Se incluye esta columna en el cuadro 4.28, a partir de junio de 2017.

c. A partir de junio 2017, el crédito a las Entidades de contrapartida central ya no está incluido en los créditos sin clasificar, que recogen, al igual que los depósitos sin clasificar, las operaciones residuales para las cuales la entidad no haya podido determinar la provincia a la que deben ser adscritas.

Cuadro 4.30

a. A partir de junio 2017, el crédito a las Entidades de contrapartida central ya no está incluido en los créditos sin clasificar, que recogen los créditos residuales para los cuales la entidad no haya podido determinar la provincia a la que deben ser adscritas.

Cuadro 4.31

a. Recoge operaciones residuales para las cuales la entidad no haya podido determinar la Comunidad Autónoma a la que deben ser adscritas.

Cuadro 4.32

a. Véase el detalle por subsectores en el cuadro 8.20. Existen discrepancias entre ambos importes debidas a diferencias de ámbito institucional, al momento de actualización de ambos cuadros, y a la distinta contabilización de la adquisición de valores de Fondos de titulización con los que se titilizan activos financieros que se mantienen en el balance de la entidad (ver novedades del Boletín Estadístico de enero de 2010 y de Febrero 2014).b. Véase detalle por provincias y CCAA en los cuadros 4.28 y 4.29

c. Véase detalle por instrumentos en cuadro 4.5. Además, el importe de esta columna, menos los depósitos de los FMM, en las entidades de crédito en su conjunto mas EFC, coincide, salvo pequeñas diferencias debidas al distinto momento de actualización de ambos cuadros, con el de la columna 1 del cuadro 8.20. En este último cuadro puede consultarse el detalle por sectores institucionales.

Cuadro 4.36

a. Véase detalle en cuadro 4.37.

b. Véase detalle en cuadro 4.38.

c. Véase detalle en la columna 8 del cuadro 4.39 y en el cuadro 4.40.

Cuadro 4.37

a. Véase detalle en cuadro 4.39.

Cuadro 4.38

a. Véase detalle en cuadro 4.39.

b. A partir de Junio 2017, las “Comisiones de producción”, están repartidas en los gastos por intereses según su contrapartida.

Cuadro 4.39

a. Hay que tener en cuenta que, si bien los resultados de la cartera de renta variable están en el detalle de este cuadro, estos no se incluyen entre los productos financieros.

b. Desde 1996 estos intereses se incluyen entre los intereses de valores de renta fija.

c. A partir de junio de 2017, se produce una reclasificación, y la columna 10 “Pagarés y efectos”, pasa a formar parte de la columna 11.

d. A partir de junio de 2017, recoge además el coste financiero correspondiente a los “Pagarés y efectos”.

Cuadro 4.40

a. A partir de junio de 2017, las “Comisiones cedidas” están incluidas en la columna 11.

b. A partir de junio de 2017, esta columna incluye todas las “Comisiones pagadas”, exceptuando las realizadas por operaciones de valores.

Cuadro 4.45

a. Se agrupan aquí las entidades de crédito de ámbito operativo limitado (ECAOL) que, según lo establecido en el RD 692/96 de 26 de abril, se transformaron en establecimientos financieros de crédito (EFC). Las ECAOL existentes en el momento del cambio eran: Entidades de Financiación, Sociedades de crédito hipotecario y Sociedades de arrendamiento financiero. Las Sociedades Mediadoras del mercado de dinero (SMMD), desaparecieron en 1994 al transformarse en Sociedades o Agencias de Valores tras su regulación por la ley del Mercado de Valores 24/88 de 24 de julio.

b. Véase nota “a” del cuadro 4.A.

Cuadro 4.46

a. Se agrupan aquí las entidades de crédito de ámbito operativo limitado (ECAOL) que, según lo establecido en el RD 692/96 de 26 de abril, se transformaron en establecimientos financieros de crédito (EFC). Las ECAOL existentes en el momento del cambio eran: Entidades de Financiación, Sociedades de crédito hipotecario y Sociedades de arrendamiento financiero. Las Sociedades Mediadoras del mercado de dinero (SMMD), desaparecieron en 1994 al transformarse en Sociedades o Agencias de Valores tras su regulación por la ley del Mercado de Valores 24/88 de 24 de julio.

Cuadro 4.47

a. Véanse detalles en los cuadros 4.48 y 4.49.

Cuadro 4.51

a. Véanse detalle por instrumentos en el cuadro 4.53.

b. Véanse detalle en el cuadro 4.54.

c. Véanse detalle en el cuadro 4.56.

d. Recoge los dudosos que lo son por razón de morosidad, es decir, aquellos instrumentos de deuda que tienen importes vencidos por cualquier concepto (principal, intereses...) bien con una antigüedad superior a tres meses, bien por un importe superior al 25% de la deuda (salvo que se clasifique como fallidos).

Cuadro 4.52

- a. Véanse detalle por instrumentos en el cuadro 4.55.
- b. Véanse detalle en el cuadro 4.57.
- c. Véanse detalle en el cuadro 4.58.

Cuadro 4.53

- a. Véanse notas al cuadro 4.3.

Cuadro 4.54

- a. Véanse notas al cuadro 4.4.

Cuadro 4.55

- a. Véanse notas al cuadro 4.5.

Cuadro 4.57

- a. Véanse notas al cuadro 4.7.

Cuadro 4.81

- a. Véase detalle por instrumentos en el cuadro 4.83
- b. Véase detalle en el cuadro 4.84
- c. Recoge los dudosos que lo son por razón de morosidad, es decir, aquellos instrumentos de deuda que tienen importes vencidos por cualquier concepto (principal, intereses...) bien con una antigüedad superior a tres meses, bien por un importe superior al 25% de la deuda (salvo que se clasifique como fallidos).

Cuadro 4.82

- a. Véase detalle en el cuadro 4.85
- b. Véase detalle en el cuadro 4.86

Cuadro 4.85

- a. Véanse notas al cuadro 4.7.

CAPÍTULO 5 INSTITUCIONES FINANCIERAS

5. INSTITUCIONES FINANCIERAS
B) Balance agregado

5.1 (1ª parte) Activos financieros = Pasivos más activos financieros netos
Valores absolutos

m.m. de euros

	Institu- ciones finan- cieras	Instituciones financieras monetarias								Institu- ciones finan- cieras no mo- netarias	
		Total	Banco de España	Otras instituciones financieras monetarias							Fondos mercado monetario (FIAMM)
				Total	Entidades de crédito			Fondos mercado monetario (FIAMM)			
					Total	Bancos cajas y cooperati- vas	Estable- cimientos finan- cieras de crédito		ICO		
1=2+10	2=3+4	3	4=5+9	5=6+7+8	6	7	8	9	10		
03	2 182,8	1 657,9	105,7	1 552,2	1 494,0	1 426,8	36,5	27,0	58,2	524,9	
04	2 527,1	1 880,5	109,5	1 770,9	1 712,8	1 634,9	42,3	25,9	58,2	646,6	
05	3 129,2	2 309,9	123,9	2 186,0	2 131,0	2 042,4	51,9	27,4	55,0	819,2	
06	3 686,6	2 646,6	136,9	2 509,7	2 509,6	2 404,9	60,7	33,3	0,1	1 040,0	
07	4 348,6	3 151,2	174,0	2 977,2	2 977,2	2 862,8	65,3	40,0	-	1 197,5	
04 IV	2 527,1	1 880,5	109,5	1 770,9	1 712,8	1 634,9	42,3	25,9	58,2	646,6	
05 I	2 652,6	1 968,0	118,9	1 849,1	1 794,9	1 715,3	42,8	26,2	54,2	684,6	
05 II	2 866,1	2 124,5	122,8	2 001,7	1 946,9	1 862,6	47,1	27,4	54,8	741,6	
05 III	2 935,6	2 162,9	117,5	2 045,4	1 990,2	1 905,9	48,2	26,8	55,2	772,7	
05 IV	3 129,2	2 309,9	123,9	2 186,0	2 131,0	2 042,4	51,9	27,4	55,0	819,2	
06 I	3 253,9	2 365,9	126,2	2 239,8	2 205,3	2 112,5	52,1	30,5	34,5	888,0	
06 II	3 372,2	2 451,0	132,3	2 318,8	2 283,6	2 185,7	55,0	32,3	35,2	921,2	
06 III	3 507,4	2 543,0	125,5	2 417,5	2 390,8	2 289,1	57,4	33,8	26,7	964,3	
06 IV	3 686,6	2 646,6	136,9	2 509,7	2 509,6	2 404,9	60,7	33,3	0,1	1 040,0	
07 I	3 842,0	2 736,2	135,7	2 600,5	2 600,5	2 492,8	60,8	35,6	-	1 105,8	
07 II	4 032,2	2 878,9	150,3	2 728,5	2 728,5	2 620,3	56,6	41,6	-	1 153,4	
07 III	4 124,9	2 963,7	142,3	2 821,5	2 821,5	2 709,5	58,6	43,6	-	1 161,2	
07 IV	4 348,6	3 151,2	174,0	2 977,2	2 977,2	2 862,8	65,3	40,0	-	1 197,5	
08 I	4 321,2	3 172,8	138,4	3 034,3	2 995,9	2 883,7	64,7	43,1	38,4	1 148,5	
08 II	4 474,3	3 297,8	150,2	3 147,6	3 112,8	2 997,6	67,3	45,2	34,8	1 176,4	
08 III	4 527,2	3 361,0	174,6	3 186,4	3 155,4	3 035,9	67,4	49,0	31,1	1 166,2	

5. INSTITUCIONES FINANCIERAS
B) Balance agregado

5.1 (2ª parte) Activos financieros = Pasivos más activos financieros netos
Valores absolutos

m.m. de euros

	Institu- ciones finan- cieras no mo- netarias	Instituciones financieras no monetarias excepto seguros y fondos de pensiones											Empresas de segu- ros y Fondos de pen- siones	
		Total	Otras instituciones financieras							Auxiliares financieros				
			Total	Instituc de inver- sion co- lectiva excepto FIAMM	Socie- dades de valores	Fondos de títu- liza- cion	Fondos de inver- sion in mobi- liaria	Emiso- res de parti- cipacion. prefe- rentes	Resto	Total	Fondos de garan- ta de depósi- tos	Agen- cias de valores		Resto
=15+27 14=13=	15=16+23	16=17a22	17	18	19	20	21	22	23=24a26	24	25	26	27	
03	524,9	284,8	274,3	174,6	10,3	85,8	0,8	1,6	1,2	10,5	4,8	0,5	5,2	240,1
04	646,6	376,7	365,2	202,5	9,7	131,3	1,6	18,4	1,7	11,5	5,5	0,6	5,4	269,9
05	819,2	515,1	503,2	237,1	12,2	183,9	2,5	65,7	1,8	11,9	5,6	0,8	5,6	304,2
06	1 040,0	715,8	701,6	302,6	16,2	254,4	2,8	123,5	2,0	14,3	6,1	0,9	7,3	324,1
07	1 197,5	871,8	849,8	289,8	21,8	368,9	1,7	166,6	6,5	16,4	7,1	1,2	8,1	331,2
04 IV	646,6	376,7	365,2	202,5	9,7	131,3	1,6	18,4	1,7	11,5	5,5	0,6	5,4	269,9
05 I	684,6	406,9	395,6	213,4	12,4	139,3	2,1	26,8	1,7	11,3	5,3	0,6	5,3	277,7
05 II	741,6	460,1	448,7	222,7	15,0	160,1	2,2	46,9	1,8	11,4	5,3	0,7	5,4	281,5
05 III	772,7	480,1	468,6	233,3	13,0	160,0	2,5	58,0	1,8	11,6	5,4	0,8	5,4	292,5
05 IV	819,2	515,1	503,2	237,1	12,2	183,9	2,5	65,7	1,8	11,9	5,6	0,8	5,6	304,2
06 I	888,0	580,0	567,5	267,3	12,9	192,7	2,6	90,0	1,9	12,5	5,8	1,0	5,7	308,0
06 II	921,2	610,5	598,1	263,8	12,0	211,2	2,4	106,7	1,9	12,5	5,8	0,9	5,7	310,7
06 III	964,3	643,9	631,2	274,7	16,1	218,5	2,6	117,4	1,9	12,7	6,0	1,0	5,8	320,4
06 IV	1 040,0	715,8	701,6	302,6	16,2	254,4	2,8	123,5	2,0	14,3	6,1	0,9	7,3	324,1
07 I	1 105,8	773,0	758,1	305,4	14,8	285,3	2,8	143,8	5,6	15,3	6,5	1,1	7,7	332,4
07 II	1 153,4	819,1	802,0	312,3	18,0	314,6	2,5	149,7	5,6	16,2	6,6	1,2	8,5	335,1
07 III	1 161,2	824,8	804,3	305,5	19,5	323,4	2,3	151,1	6,4	16,7	6,8	1,2	8,7	340,2
07 IV	1 197,5	871,8	849,8	289,8	21,8	368,9	1,7	166,6	6,5	16,4	7,1	1,2	8,1	331,2
08 I	1 148,5	819,0	802,0	232,7	20,2	384,1	1,3	158,8	6,5	16,8	7,2	0,3	8,1	329,7
08 II	1 176,4	846,9	825,4	214,3	20,5	414,1	1,1	173,4	6,5	18,1	7,2	0,3	9,5	333,0
08 III	1 166,2	839,8	814,7	195,9	16,8	420,3	0,9	181,8	6,6	18,5	7,5	0,3	9,6	333,1

5. INSTITUCIONES FINANCIERAS
B) Balance agregado

5.1 (3ª parte) Activos financieros = Pasivos más activos financieros netos
Valores absolutos

m.m. de euros

	Empresas de seguros y Fondos de pensiones +33+34 28=27+29+30	Entidades de seguros privados 29	Mutualidades de previsión social			Consortio de Compensación de Seguros 33	Fondos de pensiones externos (Ley 8/87) 34
			Total 30=31+32	Ámbito nacional 31	Ámbito CCAA 32		
03	240,1	157,9	18,9	6,7	12,2	4,6	58,7
04	269,9	176,9	21,3	7,3	14,0	5,4	67,8
05	304,2	196,4	24,5	8,5	16,0	6,1	80,9
06	324,1	208,9	26,9	9,3	17,6	6,7	88,5
07	331,2	210,1	28,3	9,7	18,6	7,2	91,5
04 IV	269,9	176,9	21,3	7,3	14,0	5,4	67,8
05 I	277,7
05 II	281,5
05 III	292,5
05 IV	304,2	196,4	24,5	8,5	16,0	6,1	80,9
06 I	308,0
06 II	310,7
06 III	320,4
06 IV	324,1	208,9	26,9	9,3	17,6	6,7	88,5
07 I	332,4
07 II	335,1
07 III	340,2
07 IV	331,2	210,1	28,3	9,7	18,6	7,2	91,5
08 I	329,7
08 II	333,0
08 III	333,1

5. INSTITUCIONES FINANCIERAS
B) Balance agregado

5.2 (1ª parte) Activos financieros = Pasivos más activos financieros netos
Estructuras

Porcentaje

	Instituciones financieras 1=2+10	Instituciones financieras monetarias								Instituciones financieras no monetarias 10	
		Total 2=3+4	Banco de España 3	Otras instituciones financieras monetarias							Fondos mercado monetario (FIAMM) 9
				Total 4=5+9	Entidades de crédito			Fondos mercado monetario (FIAMM) 9			
					Total 5=6+7+8	Bancos cajas y cooperativas 6	Establecimientos financieros de crédito 7		ICO 8		
03	100,00	75,95	4,84	71,11	68,45	65,37	1,67	1,24	2,67	24,05	
04	100,00	74,37	4,33	70,04	67,74	64,66	1,67	1,02	2,30	25,63	
05	100,00	73,73	3,96	69,77	68,02	65,19	1,66	0,88	1,75	26,27	
06	100,00	71,66	3,71	67,95	67,95	65,11	1,64	0,90	0,00	28,34	
07	100,00	72,31	3,99	68,33	68,33	65,57	1,50	0,92	-	27,69	
04 IV	100,00	74,37	4,33	70,04	67,74	64,66	1,67	1,02	2,30	25,63	
05 I	100,00	74,13	4,48	69,65	67,61	64,62	1,61	0,99	2,04	25,87	
05 II	100,00	74,06	4,28	69,78	67,87	64,92	1,64	0,95	1,91	25,94	
05 III	100,00	73,59	4,00	69,59	67,71	64,84	1,64	0,91	1,88	26,41	
05 IV	100,00	73,73	3,96	69,77	68,02	65,19	1,66	0,88	1,75	26,27	
06 I	100,00	72,62	3,87	68,74	67,69	64,84	1,60	0,94	1,06	27,38	
06 II	100,00	72,57	3,92	68,65	67,61	64,71	1,63	0,96	1,04	27,43	
06 III	100,00	72,38	3,57	68,81	68,05	65,15	1,63	0,96	0,76	27,62	
06 IV	100,00	71,66	3,71	67,95	67,95	65,11	1,64	0,90	0,00	28,34	
07 I	100,00	71,13	3,53	67,60	67,60	64,78	1,58	0,92	-	28,87	
07 II	100,00	71,29	3,72	67,57	67,57	64,82	1,40	1,03	-	28,71	
07 III	100,00	71,68	3,44	68,24	68,24	65,45	1,41	1,05	-	28,32	
07 IV	100,00	72,31	3,99	68,33	68,33	65,57	1,50	0,92	-	27,69	
08 I	100,00	73,26	3,19	70,07	69,19	66,43	1,49	0,99	0,88	26,74	
08 II	100,00	73,52	3,34	70,18	69,41	66,63	1,49	1,00	0,77	26,48	
08 III	100,00	74,05	3,83	70,21	69,53	66,68	1,48	1,08	0,68	25,95	

5. INSTITUCIONES FINANCIERAS
B) Balance agregado

5.2 (2ª parte) Activos financieros = Pasivos más activos financieros netos
Estructuras

Porcentaje

	Instituciones financieras no monetarias =15+27 14=13=	Instituciones financieras no monetarias excepto seguros y fondos de pensiones												Empresas de seguros y Fondos de pensiones 27
		Total 15=16+23	Otras instituciones financieras							Auxiliares financieros				
			Total 16=17a22	Institución de inversión colectiva excepto FIAAMM 17	Sociedades de valores 18	Fondos de titulación 19	Fondos de inversión en mobiliaria 20	Emisores de participación preferentes 21	Resto 22	Total 23=24a26	Fondos de garantía de depósitos 24	Agencias de valores 25	Resto 26	
03	24,05	13,05	12,57	8,00	0,47	3,93	0,04	0,07	0,06	0,48	0,22	0,02	0,24	11,00
04	25,63	14,90	14,44	8,01	0,38	5,19	0,06	0,73	0,07	0,46	0,22	0,03	0,21	10,73
05	26,27	16,44	16,06	7,57	0,39	5,87	0,08	2,10	0,06	0,38	0,18	0,03	0,18	9,83
06	28,34	19,38	18,99	8,19	0,44	6,89	0,08	3,35	0,05	0,39	0,16	0,03	0,20	8,96
07	27,69	19,97	19,59	6,64	0,50	8,45	0,04	3,82	0,15	0,38	0,16	0,03	0,19	7,72
04 IV	25,63	14,90	14,44	8,01	0,38	5,19	0,06	0,73	0,07	0,46	0,22	0,03	0,21	10,73
05 I	25,87	15,33	14,90	8,04	0,47	5,25	0,08	1,01	0,06	0,42	0,20	0,02	0,20	10,54
05 II	25,94	16,04	15,64	7,76	0,52	5,58	0,08	1,64	0,06	0,40	0,19	0,02	0,19	9,91
05 III	26,41	16,34	15,94	7,94	0,44	5,44	0,08	1,97	0,06	0,39	0,18	0,03	0,18	10,08
05 IV	26,27	16,44	16,06	7,57	0,39	5,87	0,08	2,10	0,06	0,38	0,18	0,03	0,18	9,83
06 I	27,38	17,80	17,42	8,21	0,40	5,92	0,08	2,76	0,06	0,38	0,18	0,03	0,18	9,58
06 II	27,43	18,08	17,71	7,81	0,36	6,25	0,07	3,16	0,06	0,37	0,17	0,03	0,17	9,36
06 III	27,62	18,33	17,97	7,82	0,46	6,22	0,07	3,34	0,05	0,36	0,17	0,03	0,16	9,29
06 IV	28,34	19,38	18,99	8,19	0,44	6,89	0,08	3,35	0,05	0,39	0,16	0,03	0,20	8,96
07 I	28,87	20,09	19,69	7,94	0,38	7,41	0,07	3,74	0,14	0,40	0,17	0,03	0,20	8,79
07 II	28,71	20,26	19,86	7,72	0,45	7,78	0,06	3,70	0,14	0,40	0,16	0,03	0,21	8,45
07 III	28,32	19,92	19,52	7,38	0,47	7,81	0,05	3,65	0,15	0,40	0,16	0,03	0,21	8,40
07 IV	27,69	19,97	19,59	6,64	0,50	8,45	0,04	3,82	0,15	0,38	0,16	0,03	0,19	7,72
08 I	26,74	18,86	18,51	5,36	0,46	8,85	0,03	3,66	0,15	0,36	0,17	0,01	0,19	7,87
08 II	26,48	18,82	18,45	4,76	0,46	9,20	0,03	3,85	0,15	0,38	0,16	0,01	0,21	7,66
08 III	25,95	18,45	18,06	4,30	0,37	9,23	0,02	3,99	0,14	0,38	0,17	0,01	0,21	7,51

5. INSTITUCIONES FINANCIERAS
B) Balance agregado

5.2 (3ª parte) Activos financieros = Pasivos más activos financieros netos
Estructuras

Porcentaje

	Seguros y fondos de pensiones +30+33+34 28=27=29+	Entidades de seguros privados 29	Mutualidades de previsión social			Consortio de Compensación de Seguros 33	Fondos de pensiones externos (Ley 8/87) 34
			Total 30=31+32	Ámbito nacional 31	Ámbito CCAA 32		
03	11,00	7,23	0,86	0,31	0,56	0,21	2,69
04	10,73	7,00	0,84	0,29	0,55	0,21	2,68
05	9,83	6,27	0,78	0,27	0,51	0,20	2,58
06	8,96	5,66	0,73	0,25	0,48	0,18	2,40
07	7,72	4,81	0,65	0,22	0,43	0,17	2,10
04 IV	10,73	7,00	0,84	0,29	0,55	0,21	2,68
05 I	10,54
05 II	9,91
05 III	10,08
05 IV	9,83	6,27	0,78	0,27	0,51	0,20	2,58
06 I	9,58
06 II	9,36
06 III	9,29
06 IV	8,96	5,66	0,73	0,25	0,48	0,18	2,40
07 I	8,79
07 II	8,45
07 III	8,40
07 IV	7,72	4,81	0,65	0,22	0,43	0,17	2,10
08 I	7,87
08 II	7,66
08 III	7,51

CAPÍTULO 6 INSTITUCIONES FINANCIERAS MONETARIAS

6. INSTITUCIONES FINANCIERAS MONETARIAS
A) Balance según los estados de la zona del euro

6.A Balance. Detalle por instituciones

Datos referidos a Marzo de 2023

Millones de euros

	Serie en cuadro y columna/ Time series in table and column	Instituciones financieras monetarias/ Monetary financial institutions	Banco de España	Otras instituciones financieras monetarias/ Other monetary financial institutions	
		A=B+C	(Capítulo 7/ Chapter 7)	(Capítulo 8/ Chapter 8)	
ACTIVO			B	C	ASSETS
1 A. RESIDENTES EN ESPAÑA	6.3/1	2 649 391	615 216	2 034 175	1 A. DOMESTIC
2 2. Préstamos y créditos	6.3/2	1 705 449	97 044	1 608 405	2 2. Loans
3 2e. Del cual: euros	6.3/3	1 689 628	96 396	1 593 232	3 2e. Of which: euro
4 IFM	6.3/4	448 748	96 827	351 922	4 MFIs
5 2e. Del cual: euros	6.3/5	443 133	96 179	346 954	5 2e. Of which: euro
6 Administraciones Públicas	6.3/6	83 147	-	83 147	6 General government
7 2e. Del cual: euros	6.3/7	83 147	-	83 147	7 2e. Of which: euro
8 Otros sectores residentes	6.3/8	1 173 554	218	1 173 337	8 Other resident sectors
9 2e. Del cual: euros	6.3/9	1 163 349	218	1 163 131	9 2e. Of which: euro
10 3. Valores representativos de deuda	6.3/10	863 055	517 995	345 059	10 3. Debt securities
11 3e. Del cual: euros	6.3/11	862 929	517 995	344 934	11 3e. Of which: euro
12 IFM	6.4/3	38 450	22 421	16 029	12 MFIs
13 3e. Euros	6.4/4	38 461	22 421	16 040	13 3e. Euro
14 Del cual: hasta dos años	-	245	-	245	14 Of which: up to 2 years
15 3x. Monedas distintas del euro	-	-11	-	-11	15 3x. Other currencies
16 Del cual: hasta dos años	-	3	-	3	16 Of which: up to 2 years
17 Administraciones Públicas	6.4/6	681 569	459 042	222 527	17 General government
18 3e. Del cual: euros	6.4/7	681 472	459 042	222 431	18 3e. Of which: euro
19 Otros sectores residentes	6.4/8	143 036	36 533	106 503	19 Other resident sectors
20 3e. Del cual: euros	6.4/9	142 996	36 533	106 463	20 3e. Of which: euro
21 4. Participaciones en Fondos de Inversión	6.3/12	796	-	796	21 4. Investment fund shares/units
22 Instituciones Financieras	-	796	-	796	22 Financial Institutions
23 4e. Del cual: euros	-	779	-	779	23 4e. Of which: euro
24 5. Participaciones en el capital	6.3/13	80 091	176	79 915	24 5. Equity
25 IFM	-	17 929	-	17 929	25 MFIs
26 Otros sectores residentes	-	62 162	176	61 986	26 Other resident sectors
27 B. RESIDENTES EN OTROS PAISES DE LA ZONA DEL EURO	6.5/1	374 934	19 756	355 178	27 B. OTHER EURO AREA COUNTRIES
28 2. Préstamos y créditos	6.5/2	226 229	4 955	221 274	28 2. Loans
29 2e. Del cual: euros	6.5/3	204 781	4 813	199 969	29 2e. Of which: euro
30 IFM	6.5/4	170 913	4 955	165 958	30 MFIs
31 2e. Del cual: euros	6.5/5	154 586	4 813	149 773	31 2e. Of which: euro
32 Administraciones Públicas	6.5/6	454	-	454	32 General government
33 2e. Del cual: euros	6.5/7	449	-	449	33 2e. Of which: euro
34 Otros sectores residentes	6.5/8	54 862	-	54 862	34 Other resident sectors
35 2e. Del cual: euros	6.5/9	49 746	-	49 746	35 2e. Of which: euro
36 3. Valores representativos de deuda	6.5/10	110 793	13 606	97 188	36 3. Debt securities
37 3e. Del cual: euros	6.5/11	108 052	13 417	94 635	37 3e. Of which: euro
38 IFM	6.6/3	12 119	257	11 862	38 MFIs
39 3e. Euros	6.6/4	11 766	84	11 681	39 3e. Euro
40 Del cual: hasta dos años	-	223	-	223	40 Of which: up to 2 years
41 3x. Monedas distintas del euro	-	180	-	180	41 3x. Other currencies
42 Del cual: hasta dos años	-	0	-	0	42 Of which: up to 2 years
43 Administraciones Públicas	6.6/6	70 669	6 447	64 222	43 General government
44 3e. Del cual: euros	6.6/7	70 301	6 431	63 870	44 3e. Of which: euro
45 Otros sectores residentes	6.6/8	28 006	6 901	21 104	45 Other resident sectors
46 3e. Del cual: euros	6.6/9	25 985	6 901	19 084	46 3e. Of which: euro

March 2023 data

EUR millions

6.A Balance sheet by institutional grouping

6. MONETARY FINANCIAL INSTITUTIONS
A) Balance sheet according to the euro area returns

6. INSTITUCIONES FINANCIERAS MONETARIAS
A) Balance según los estados de la zona del euro

6.A Balance. Detalle por instituciones

Datos referidos a Marzo de 2023

Millones de euros

	Serie en cuadro y columna/ Time series in table and column	Instituciones financieras monetarias/ Monetary financial institutions	Banco de España	Otras instituciones financieras monetarias/ Other monetary financial institutions	
		A=B+C	(Capítulo 7/ Chapter 7)	(Capítulo 8/ Chapter 8)	
ACTIVO (continuación)			B	C	ASSETS (continued)
B. RESIDENTES EN OTROS PAÍSES DE LA ZONA DEL EURO(continuación)					B. OTHER EURO AREA COUNTRIES (continued)
47 4. Participaciones en Fondos de Inversión . . .	6.5/12	830	-	830	47 4. Investment fund shares/units
48 Instituciones Financieras	-	830	-	830	48 Financial Institutions
49 5. Participaciones en el capital	6.5/14	37 081	1 195	35 886	49 5. Equity
50 IFM.	-	5 942	1 195	4 747	50 MFIs
51 Otros sectores residentes	-	31 138	-	31 138	51 Other resident sectors
52 C. RESTO DEL MUNDO	6.1/4	454 149	177 387	276 762	52 C. REST OF THE WORLD
53 2. Préstamos y créditos	6.7/3	171 713	2 569	169 145	53 2. Loans
54 2e. Del cual: euros	6.7/4	37 321	-	37 321	54 2e. Of which: euro
55 3. Valores representativos de deuda	6.7/5	212 159	174 703	37 456	55 3. Debt securities
56 3e. Del cual: euros	6.7/6	88 320	77 269	11 050	56 3e. Of which: euro
57 4. Participaciones en Fondos de Inversión . . .	6.7/7	556	90	466	57 4. Investment fund shares/units
58 4e. Del cual: euros	-	...	-	...	58 3e. Of which: euro
59 5. Participaciones en el capital	6.7/8	69 721	25	69 696	59 5. Equity
60 5e. Del cual: euros	-	...	-	...	60 5e. Of which: euro
61 D. SIN CLASIFICAR	6.1/5	518 013	218 205	299 808	61 D. UNCLASSIFIED
62 1. Efectivo (todas las monedas)	6.1/10	7 602	1	7 601	62 1. Cash (all currencies)
63 1e. Del cual: euros	-	7 359	-	7 359	63 1e. Of which: euro
64 6. Activo fijo	6.1/11	34 940	313	34 627	64 6. Fixed assets
65 7. Otros activos	6.1/12	475 471	217 891	257 580	65 7. Remaining assets
66 7e. Del cual: euros	-	63 947	...	63 947	66 7e. Of which: euro
67 TOTAL ACTIVO.	6.1/1	3 996 487	1 030 563	2 965 923	67 TOTAL ASSETS
68 e Euros	6.1/13	3 181 149	711 574	2 469 575	68 e Euro
69 x Monedas distintas del euro	6.1/14	341 645	137 388	204 257	69 x Other currencies
70 s/c Sin clasificar	6.1/15	473 226	181 602	291 625	70 n/c Unclassified

March 2023 data

EUR millions

6.A Balance sheet by institutional grouping

6. MONETARY FINANCIAL INSTITUTIONS
A) Balance sheet according to the euro area returns

6. INSTITUCIONES FINANCIERAS MONETARIAS
A) Balance según los estados de la zona del euro

6.A Balance. Detalle por instituciones

Datos referidos a Marzo de 2023

Millones de euros

	Serie en cuadro y columna/ Time series in table and column	Instituciones financieras monetarias/ Monetary financial institutions	Banco de España	Otras instituciones financieras monetarias/ Other monetary financial institutions	
		A=B+C	(Capítulo 7/ Chapter 7)	(Capítulo 8/ Chapter 8)	
PASIVO			B	C	LIABILITIES
1 A. RESIDENTES EN ESPAÑA	6.2/2	2 137 130	327 342	1 809 788	1 A. DOMESTIC
2 9. Depósitos	6.8/1	2 131 318	327 342	1 803 975	2 9. Deposits
3 9e. Del cual: euros	6.8/2	2 105 275	327 341	1 777 934	3 9e. Of which: euro
4 IFM	6.8/3	452 792	245 804	206 988	4 MFIs
5 9e. Del cual: euros	6.8/4	447 585	245 803	201 782	5 9e. Of which: euro
6 Administración Central	6.8/5	96 952	71 514	25 437	6 Central government
7 9e. Del cual: euros	-	96 863	71 514	25 349	7 9e. Of which: euro
8 Otras Administraciones Públicas	6.8/6	78 226	6 200	72 026	8 Other general government
9 9e. Depósitos en euros	6.8/9	78 218	6 200	72 019	9 9e. Deposits in euro
10 9.1e. A la vista	-	69 211	6 200	63 011	10 9.1e. Overnight
11 9.2e. A plazo	-	8 971	-	8 971	11 9.2e. With agreed maturity
12 Del cual: hasta dos años	-	7 948	-	7 948	12 Of which: up to two years
13 9.3e. Con preaviso	-	-	-	-	13 9.3e. Redeemable at notice
14 9.4e. Cesiones temporales	-	36	-	36	14 9.4e. Repos
15 9x. Depósitos en monedas distintas del euro	-	8	-	8	15 9x. Deposits in other currencies
16 9.1x. A la vista	-	5	-	5	16 9.1x. Overnight
17 9.2x. A plazo	-	3	-	3	17 9.2x. With agreed maturity
18 Del cual: hasta dos años	-	3	-	3	18 Of which: up to two years
19 9.3x. Con preaviso	-	-	-	-	19 9.3x. Redeemable at notice
20 9.4x. Cesiones temporales	-	-	-	-	20 9.4x. Repos
21 Otros sectores residentes	6.8/7	1 503 348	3 824	1 499 524	21 Other resident sectors
22 9e. Depósitos en euros	6.9/2	1 482 609	3 824	1 478 785	22 9e. Deposits in euro
23 9.1e. A la vista	6.9/3	1 230 507	3 824	1 226 683	23 9.1e. Overnight
24 9.2e. A plazo	6.9/4	240 187	-	240 187	24 9.2e. With agreed maturity
25 Del cual: hasta dos años	6.9/5	99 336	-	99 336	25 Of which: up to two years
26 9.3e. Con preaviso	6.9/6	104	-	104	26 9.3e. Redeemable at notice
27 9.4e. Cesiones temporales	6.9/7	11 811	-	11 811	27 9.4e. Repos
28 9x. Depósitos en monedas distintas del euro	6.9/8	20 739	-	20 739	28 9x. Deposits in other currencies
29 9.1x. A la vista	6.9/9	14 490	-	14 490	29 9.1x. Overnight
30 9.2x. A plazo	6.9/10	6 249	-	6 249	30 9.2x. With agreed maturity
31 Del cual: hasta dos años	6.9/11	5 612	-	5 612	31 Of which: up to two years
32 9.3x. Con preaviso	6.9/12	-	-	-	32 9.3x. Redeemable at notice
33 9.4x. Cesiones temporales	6.9/13	0	-	0	33 9.4x. Repos
34 10. Participaciones de los fondos del mercado monetario	-	5 812	-	5 812	34 10. Money market fund shares/units
35 B. RESIDENTES EN OTROS PAÍSES DE LA ZONA DEL EURO	6.2/3	736 005	447 843	288 162	35 B. OTHER EURO AREA COUNTRIES
36 9. Depósitos	6.10/1	735 987	447 843	288 144	36 9. Deposits
37 9e. Del cual: euros	6.10/2	696 557	447 843	248 714	37 9e. Of which: euro
38 IFM	6.10/3	660 318	447 843	212 474	38 MFIs
39 9e. Del cual: euros	6.10/4	638 181	447 843	190 338	39 9e. Of which: euro
40 Administración Central	6.10/5	1 888	-	1 888	40 Central government
41 9e. Del cual: euros	-	1 124	-	1 124	41 9e. Of which: euro
42 Otras Administraciones Públicas	6.10/6	57	-	57	42 Other general government
43 9e. Depósitos en euros	6.10/9	57	-	57	43 9e. Deposits in euro
44 9.1e. A la vista	-	0	-	0	44 9.1e. Overnight
45 9.2e. A plazo	-	57	-	57	45 9.2e. With agreed maturity
46 Del cual: hasta dos años	-	57	-	57	46 Of which: up to two years
47 9.3e. Con preaviso	-	-	-	-	47 9.3e. Redeemable at notice
48 9.4e. Cesiones temporales	-	-	-	-	48 9.4e. Repos
49 9x. Depósitos en monedas distintas del euro	-	-	-	-	49 9x. Deposits in other currencies
50 9.1x. A la vista	-	-	-	-	50 9.1x. Overnight
51 9.2x. A plazo	-	-	-	-	51 9.2x. With agreed maturity
52 Del cual: hasta dos años	-	-	-	-	52 Of which: up to two years
53 9.3x. Con preaviso	-	-	-	-	53 9.3x. Redeemable at notice
54 9.4x. Cesiones temporales	-	-	-	-	54 9.4x. Repos

March 2023 data

6.A Balance sheet by institutional grouping

EUR millions

6. MONETARY FINANCIAL INSTITUTIONS
A) Balance sheet according to the euro area returns

6. INSTITUCIONES FINANCIERAS MONETARIAS
A) Balance según los estados de la zona del euro

6.A Balance. Detalle por instituciones

Datos referidos a Marzo de 2023

Millones de euros

	Serie en cuadro y columna/ Time series in table and column	Instituciones financieras monetarias/ Monetary financial institutions	Banco de España	Otras instituciones financieras monetarias/ Other monetary financial institutions	
			(Capítulo 7/ Chapter 7)	(Capítulo 8/ Chapter 8)	
		A=B+C	B	C	
PASIVO (continuación)					LIABILITIES (continued)
B. RESIDENTES EN OTROS PAÍSES DE LA ZONA DEL EURO (continuación)					B. OTHER EURO AREA COUNTRIES (continued)
9. Depósitos (continuación)					9. Deposits (continued)
55 <i>Otros sectores residentes</i>	6.11/1	73 724	-	73 724	55 <i>Other resident sectors</i>
56 9e. Depósitos en euros	6.11/2	57 195	-	57 195	56 9e. Deposits in euro
57 9.1e. A la vista	6.11/3	15 325	-	15 325	57 9.1e. Overnight
58 9.2e. A plazo	6.11/4	32 840	-	32 840	58 9.2e. With agreed maturity
59 Del cual: hasta dos años	6.11/5	21 859	-	21 859	59 Of which: up to two years
60 9.3e. Con preaviso	6.11/6	174	-	174	60 9.3e. Redeemable at notice
61 9.4e. Cesiones temporales	6.11/7	8 680	-	8 680	61 9.4e. Repos
62 9x. Depósitos en monedas distintas del euro	6.11/8	16 529	-	16 529	62 9x. Deposits in other currencies
63 9.1x. A la vista	6.11/9	953	-	953	63 9.1x. Overnight
64 9.2x. A plazo	6.11/10	14 209	-	14 209	64 9.2x. With agreed maturity
65 Del cual: hasta dos años	6.11/11	6 873	-	6 873	65 Of which: up to two years
66 9.3x. Con preaviso	6.11/12	4	-	4	66 9.3x. Redeemable at notice
67 9.4x. Cesiones temporales	6.11/13	1 363	-	1 363	67 9.4x. Repos
68 10. Participaciones de los fondos del mercado monetario	-	19	-	19	68 10. Money market fund shares/units
69 C. RESTO DEL MUNDO	6.2/4	120 741	5 046	115 695	69 C. REST OF THE WORLD
70 9. Depósitos	6.12/1	120 676	5 046	115 631	70 9. Deposits
71 9e. Depósitos en euros	6.12/2	56 138	1 124	55 014	71 9e. Deposits in euro
72 A la vista, hasta dos años y con preaviso	-	30 355	-	30 355	72 Overnight, up to 2 years and redeemable at notice
73 A plazo mayor que dos años	-	6 032	-	6 032	73 With agreed maturity over 2 years
74 Cesiones temporales	-	18 628	-	18 628	74 Repos
75 9x. Depósitos en monedas distintas del euro	-	64 538	3 922	60 617	75 9x. Deposits in other currencies
76 A la vista, hasta dos años y con preaviso	-	42 821	3 922	38 899	76 Overnight, up to 2 years and redeemable at notice
77 A plazo mayor que dos años	-	6 796	-	6 796	77 With agreed maturity over 2 years
78 Cesiones temporales	-	14 922	-	14 922	78 Repos
79 10. Participaciones de los fondos del mercado monetario	-	65	-	65	79 10. Money market fund shares/units
80 D. SIN CLASIFICAR	6.2/5	1 002 611	250 333	752 278	80 D. UNCLASSIFIED
81 8. Billetes y monedas	6.2/6	174 488	174 488	-	81 8. Notes and coins
82 11. Valores representativos de deuda	6.2/9	291 208	-	291 208	82 11. Debt securities issued
83 11e. Euros	6.12/10	228 562	-	228 562	83 11e. In euro
84 Del cual: hasta dos años	-	23 985	-	23 985	84 Of which: up to 2 years
85 11x. En monedas distintas del euro	-	62 646	-	62 646	85 11x. In other currencies
86 Del cual: hasta dos años	-	14 203	-	14 203	86 Of which: up to 2 years
87 13. Capital y reservas	6.2/10	303 821	57 132	246 689	87 13. Capital and reserves
88 14. Otros pasivos	6.2/11	233 094	18 713	214 380	88 14. Remaining liabilities
89 14e. Del cual: euros	-	54 931	-	54 931	89 14e. Of which: euro
90 TOTAL PASIVOS	6.2/1	3 996 487	1 030 564	2 965 923	90 TOTAL LIABILITIES
91 e Euros	6.2/12	3 315 951	950 796	2 365 155	91 e Euro
92 x Monedas distintas del euro	6.2/13	212 791	18 730	194 061	92 x Other currencies
93 s/c Sin clasificar	6.2/14	467 745	61 038	406 706	93 n/c Unclassified

March 2023 data

EUR millions

6.A Balance sheet by institutional grouping

6. MONETARY FINANCIAL INSTITUTIONS
A) Balance sheet according to the euro area returns

6. INSTITUCIONES FINANCIERAS MONETARIAS
A) Balance según los estados de la zona del euro

6.1 Activo: resumen

mm de euros

	Total	Por residencia				Por instrumentos							Por monedas		
		Residentes en España (a)	Residentes en otros países de zona euro (b)	Resto del mundo (c)	Rúbricas no clasif. por residencia del emisor	Préstamos y créditos (a)	Valores representativos de deuda (a)	Participaciones en Fondos de Inversión (d)	Participaciones en el capital (e)	Efectivo	Activo fijo	Otros activos no clasificados	Euros	Monedas distintas del euro	Sin clasificar
	=13 a 15 =6 a 12 1=2 a 5	2	3	4	5=10a12	6	7	8	9	10	11	12	13	14	15
17	3 418,3	2 498,5	227,3	274,9	417,6	1 954,1	842,4	2,4	201,8	8,1	38,7	370,8	2 843,6	164,1	410,7
18	3 393,8	2 403,2	251,9	305,7	433,0	1 914,5	861,0	2,1	183,2	8,7	35,0	389,3	2 766,0	196,0	431,8
19	3 396,7	2 306,1	289,5	335,5	465,6	1 892,2	838,9	3,0	197,1	9,4	41,3	414,9	2 713,4	220,3	463,0
20	3 886,1	2 755,1	311,0	353,2	466,9	2 212,7	1 016,0	3,4	187,2	8,7	40,4	417,8	3 202,2	238,1	445,9
21	4 181,0	2 964,5	321,2	420,2	475,2	2 418,4	1 095,7	2,5	189,4	8,3	36,7	430,2	3 411,1	323,0	446,9
22	4 044,6	2 696,9	363,6	456,7	527,5	2 171,5	1 162,6	2,5	180,6	7,8	35,3	484,4	3 217,0	348,8	478,9
21 Oct	4 120,2	2 917,8	322,1	405,9	474,3	2 358,3	1 095,5	2,6	189,6	7,8	38,3	428,3	3 367,7	305,6	446,9
Nov	4 190,3	2 964,9	324,2	413,3	487,9	2 418,7	1 094,2	2,5	187,1	7,7	36,7	443,4	3 420,8	315,6	453,9
Dic	4 181,0	2 964,5	321,2	420,2	475,2	2 418,4	1 095,7	2,5	189,4	8,3	36,7	430,2	3 411,1	323,0	446,9
22 Ene	4 186,4	2 971,9	319,7	422,9	471,9	2 416,8	1 106,3	2,8	188,8	7,5	36,3	428,1	3 416,8	323,7	445,9
Feb	4 176,9	2 953,0	325,3	424,7	473,9	2 394,3	1 118,2	2,6	187,9	7,2	36,2	430,5	3 401,9	328,3	446,7
Mar	4 225,4	2 954,5	335,1	445,4	490,4	2 413,2	1 134,5	2,7	184,6	7,6	36,2	446,7	3 417,5	350,4	457,5
Abr	4 282,9	2 981,0	335,1	445,4	521,4	2 430,3	1 145,2	2,7	183,5	7,9	36,0	477,5	3 453,3	352,2	477,4
May	4 275,3	2 984,6	335,8	445,7	509,2	2 430,0	1 147,9	2,7	185,6	7,5	35,8	465,8	3 459,4	345,9	470,0
Jun	4 342,0	3 024,4	347,3	451,6	518,7	2 479,0	1 159,5	2,7	182,2	7,7	35,6	475,4	3 513,1	354,4	474,6
Jul	4 345,9	3 024,9	345,6	456,0	519,4	2 467,1	1 173,3	2,8	183,2	7,8	35,5	476,1	3 509,6	359,2	477,0
Ago	4 334,4	3 000,9	345,5	452,2	535,7	2 445,6	1 167,2	2,6	183,3	8,0	35,4	492,4	3 494,2	355,4	484,8
Sep	4 370,2	2 999,2	354,2	461,1	555,6	2 457,6	1 173,9	2,6	180,6	7,7	35,2	512,7	3 510,6	363,0	496,6
Oct	4 348,1	2 986,8	359,8	455,5	546,1	2 446,9	1 170,3	2,5	182,4	7,7	35,1	503,2	3 496,5	357,9	493,8
Nov	4 273,2	2 916,1	366,9	454,3	536,0	2 378,0	1 174,6	2,5	182,3	7,5	35,2	493,3	3 433,3	350,7	489,3
Dic	4 044,6	2 696,9	363,6	456,7	527,5	2 171,5	1 162,6	2,5	180,6	7,8	35,3	484,4	3 217,0	348,8	478,9
23 Ene	4 009,0	2 681,4	365,1	449,0	513,5	2 152,7	1 158,2	2,2	182,4	7,5	35,0	471,0	3 201,7	337,4	469,8
Feb	4 005,3	2 659,9	362,1	456,7	526,6	2 117,3	1 174,9	2,1	184,6	7,1	34,9	484,6	3 179,8	344,8	480,7
Mar	P 3 996,5	2 649,4	374,9	454,1	518,0	2 103,4	1 186,0	2,2	187,0	7,6	34,9	475,5	3 179,2	344,0	473,2

Véanse notas al final del capítulo

6. INSTITUCIONES FINANCIERAS MONETARIAS
A) Balance según los estados de la zona del euro

6.2 Pasivo: resumen

mm de euros

	Total	Por residencia				Por instrumentos						Por monedas		
		Residentes en España	Residentes en otros países de la zona euro (b)	Resto del mundo (a)	Rúbricas no clasificadas por residencia del tenedor (a)	Billetes y monedas	Depósitos	Participaciones en fondos del mercado monetario	Valores representativos de deuda emitidos	Capital y reservas	Otros pasivos no clasificados	Euros	Monedas distintas del euro	Sin clasificar
	1=12 a 14 =6 a 11 =2 a 5	2	3	4	5=6+9a12	6	7	8	9	10	11	12	13	14
17	3 418,1	1 869,8	539,5	113,4	895,4	139,7	2 515,6	7,1	227,5	325,8	202,3	2 834,3	109,4	474,4
18	3 393,8	1 849,3	553,6	118,2	872,7	147,0	2 514,3	6,8	230,0	308,3	187,4	2 811,9	128,2	453,7
19	3 396,7	1 828,3	557,1	103,8	907,5	147,3	2 485,5	3,8	247,2	314,5	198,4	2 791,2	140,0	465,5
20	3 886,1	2 227,3	648,8	96,1	914,0	162,3	2 967,6	4,6	249,4	308,1	194,1	3 295,0	138,5	452,6
21	4 181,0	2 457,9	670,0	101,0	952,1	174,4	3 224,5	4,5	269,5	308,7	199,4	3 545,1	180,7	455,2
22	4 044,6	2 191,4	735,4	118,9	999,0	177,6	3 040,4	5,2	281,1	305,4	234,8	3 358,8	215,5	470,4
21 Oct	4 120,2	2 423,2	659,7	95,0	942,3	171,0	3 173,5	4,4	265,0	305,1	201,3	3 491,9	175,8	452,5
Nov	4 190,3	2 451,4	668,9	100,4	969,6	171,7	3 216,3	4,4	271,6	306,9	219,4	3 533,6	188,2	468,5
Dic	4 181,0	2 457,9	670,0	101,0	952,1	174,4	3 224,5	4,5	269,5	308,7	199,4	3 545,1	180,7	455,2
22 Ene	4 186,4	2 443,2	693,9	89,8	959,4	173,9	3 222,9	4,1	260,8	311,4	213,4	3 535,5	178,5	472,4
Feb	4 176,9	2 441,9	702,6	89,4	942,9	174,8	3 229,8	4,2	255,9	312,1	200,2	3 537,6	177,4	461,9
Mar	4 225,4	2 452,8	710,4	107,3	954,8	177,7	3 266,3	4,2	254,0	307,6	215,5	3 563,9	194,5	467,0
Abr	4 282,9	2 485,4	717,3	108,0	972,3	179,2	3 306,5	4,2	253,0	308,9	231,2	3 605,7	202,4	474,9
May	4 275,3	2 471,2	722,7	109,9	971,5	179,9	3 299,5	4,2	256,9	309,6	225,1	3 601,7	201,0	472,6
Jun	4 342,0	2 510,7	724,4	115,0	991,9	180,9	3 345,9	4,2	260,5	308,0	242,5	3 649,5	206,0	486,6
Jul	4 345,9	2 529,0	715,3	110,4	991,1	180,7	3 350,5	4,2	261,3	311,2	237,9	3 650,9	209,8	485,2
Ago	4 334,4	2 519,8	715,2	107,9	991,4	178,0	3 338,7	4,3	263,5	310,6	239,3	3 641,1	214,8	478,6
Sep	4 370,2	2 518,6	710,9	118,0	1 022,7	176,9	3 343,2	4,2	274,0	310,7	261,1	3 653,9	222,5	493,8
Oct	4 348,1	2 503,0	718,0	113,6	1 013,6	176,6	3 329,4	5,2	275,3	309,6	252,1	3 632,8	226,8	488,6
Nov	4 273,2	2 421,9	717,8	124,0	1 009,6	176,1	3 258,5	5,1	281,0	306,7	245,8	3 565,5	223,6	484,1
Dic	4 044,6	2 191,4	735,4	118,9	999,0	177,6	3 040,4	5,2	281,1	305,4	234,8	3 358,8	215,5	470,4
23 Ene	4 009,0	2 155,6	727,6	116,1	1 009,6	174,5	2 994,0	5,3	289,7	307,2	238,2	3 318,8	211,9	478,3
Feb	4 005,3	2 147,4	723,0	121,8	1 013,1	174,1	2 986,8	5,4	293,8	306,5	238,7	3 306,4	225,3	473,6
Mar	P 3 996,5	2 137,1	736,0	120,7	1 002,6	174,5	2 988,0	5,9	291,2	303,8	233,1	3 316,0	212,8	467,7

Véanse notas al final del capítulo

6. INSTITUCIONES FINANCIERAS MONETARIAS
A) Balance según los estados de la zona del euro

6.3 Activo. Residentes en España

mm de euros

	Total	Préstamos y créditos								Valores representativos de deuda		Participaciones en Fondos de Inversión (b)	Participaciones en el capital (c)
		Del cual		IFM total	Del cual		AAPP total	Del cual		Del cual			
		Total	Euros		Euros	Euros		Euros	Euros	Euros	Euros		
				1=2+10+12+13			2=4+6+8						
17	2 498,5	1 745,2	1 724,4	442,8	435,9	78,1	78,1	1 224,3	1 210,4	663,7	663,5	0,8	88,8
18	2 403,2	1 664,9	1 645,1	419,3	413,3	69,0	68,9	1 176,6	1 162,9	663,9	663,8	0,6	73,9
19	2 306,1	1 589,9	1 569,5	363,8	356,5	66,9	66,9	1 159,2	1 146,0	636,4	636,2	0,6	79,3
20	2 755,1	1 900,5	1 883,0	625,8	619,3	77,3	77,3	1 197,4	1 186,5	779,1	779,0	2,2	73,3
21	2 964,5	2 055,5	2 036,9	779,3	772,2	81,6	81,6	1 194,7	1 183,2	829,9	829,8	0,9	78,1
22	2 696,9	1 762,1	1 742,7	492,4	484,1	82,1	82,1	1 187,6	1 176,5	856,8	856,7	0,8	77,2
21 Oct	2 917,8	2 011,4	1 993,3	737,1	729,7	85,9	85,9	1 188,5	1 177,7	828,5	828,4	0,9	76,9
Nov	2 964,9	2 064,1	2 046,6	779,4	772,5	84,7	84,7	1 200,0	1 189,4	822,7	822,5	0,9	77,2
Dic	2 964,5	2 055,5	2 036,9	779,3	772,2	81,6	81,6	1 194,7	1 183,2	829,9	829,8	0,9	78,1
22 Ene	2 971,9	2 065,2	2 046,9	800,3	793,4	81,3	81,3	1 183,7	1 172,2	828,3	828,2	0,9	77,5
Feb	2 953,0	2 040,3	2 021,6	777,7	770,2	79,9	79,9	1 182,8	1 171,6	833,9	833,8	0,9	77,8
Mar	2 954,5	2 030,8	2 010,4	762,6	753,7	83,4	83,4	1 184,8	1 173,2	844,8	844,6	1,0	77,9
Abr	2 981,0	2 052,7	2 031,3	774,2	765,0	86,2	86,2	1 192,3	1 180,1	850,2	850,1	0,9	77,2
May	2 984,6	2 053,2	2 032,8	774,1	765,2	86,7	86,7	1 192,5	1 180,9	852,3	852,1	0,9	78,2
Jun	3 024,4	2 089,0	2 067,5	797,6	788,0	87,7	87,7	1 203,6	1 191,7	856,3	856,2	0,8	78,4
Jul	3 024,9	2 079,4	2 057,2	791,4	781,8	86,2	86,2	1 201,7	1 189,2	865,9	865,7	0,7	78,9
Ago	3 000,9	2 061,4	2 038,6	781,4	771,6	84,9	84,9	1 195,1	1 182,0	859,9	859,8	0,8	78,9
Sep	2 999,2	2 059,0	2 037,3	781,2	772,6	84,1	84,1	1 193,7	1 180,5	861,9	861,7	0,8	77,6
Oct	2 986,8	2 052,3	2 028,9	775,3	764,8	83,4	83,4	1 193,6	1 180,8	855,8	855,6	0,7	78,0
Nov	2 916,1	1 976,5	1 954,1	690,3	680,3	84,0	84,0	1 202,2	1 189,9	860,4	860,3	0,7	78,4
Dic	2 696,9	1 762,1	1 742,7	492,4	484,1	82,1	82,1	1 187,6	1 176,5	856,8	856,7	0,8	77,2
23 Ene	2 681,4	1 754,1	1 735,5	499,0	490,7	80,4	80,4	1 174,8	1 164,5	848,6	848,5	0,8	77,9
Feb	2 659,9	1 727,7	1 711,5	476,3	470,8	80,6	80,6	1 170,7	1 160,1	852,9	852,8	0,8	78,6
Mar	2 649,4	1 705,4	1 689,6	448,7	443,1	83,1	83,1	1 173,6	1 163,3	863,1	862,9	0,8	80,1

Véanse notas al final del capítulo

6. INSTITUCIONES FINANCIERAS MONETARIAS
A) Balance según los estados de la zona del euro

6.4 Activo. Residentes en España:
detalle de valores representativos de deuda

mm de euros

	Total	Del cual		IFM			AAPP		Otros sectores residentes		
		Euros	Total	Del cual		Total	Del cual		Total	Del cual	
				Euros	Hasta dos años		Euros	Euros		Euros	Euros
17	663,7	663,5	32,8	32,8	2,6	430,7	430,5	200,3	200,3		
18	663,9	663,8	29,1	29,1	1,8	446,8	446,7	188,0	187,9		
19	636,4	636,2	30,8	30,8	1,3	423,9	423,8	181,6	181,5		
20	779,1	779,0	34,0	34,0	1,0	543,2	543,1	201,9	201,9		
21	829,9	829,8	34,6	34,6	0,8	638,1	638,0	157,2	157,2		
22	856,8	856,7	35,8	35,8	0,2	675,9	675,8	145,2	145,1		
21 Oct	828,5	828,4	32,2	32,1	0,9	636,3	636,2	160,1	160,1		
Nov	822,7	822,5	33,2	33,1	0,9	630,6	630,5	158,9	158,9		
Dic	829,9	829,8	34,6	34,6	0,8	638,1	638,0	157,2	157,2		
22 Ene	828,3	828,2	33,9	33,8	0,7	638,0	637,9	156,5	156,4		
Feb	833,9	833,8	34,0	33,9	0,6	647,3	647,2	152,6	152,6		
Mar	844,8	844,6	33,6	33,6	0,5	653,4	653,3	157,8	157,7		
Abr	850,2	850,1	32,7	32,7	0,5	661,2	661,2	156,3	156,2		
May	852,3	852,1	34,6	34,5	0,5	661,7	661,6	156,1	156,1		
Jun	856,3	856,2	34,6	34,6	0,4	666,7	666,6	155,0	155,0		
Jul	865,9	865,7	34,8	34,8	0,4	679,2	679,1	151,8	151,8		
Ago	859,9	859,8	34,1	34,1	0,4	675,2	675,1	150,5	150,5		
Sep	861,9	861,7	34,9	34,9	0,2	679,7	679,6	147,3	147,2		
Oct	855,8	855,6	35,4	35,4	0,2	673,9	673,8	146,5	146,5		
Nov	860,4	860,3	35,8	35,8	0,1	678,0	677,9	146,7	146,6		
Dic	856,8	856,7	35,8	35,8	0,2	675,9	675,8	145,2	145,1		
23 Ene	848,6	848,5	36,6	36,6	0,2	668,9	668,8	143,1	143,1		
Feb	852,9	852,8	37,2	37,2	0,3	674,4	674,3	141,3	141,3		
Mar	863,1	862,9	38,4	38,5	0,2	681,6	681,5	143,0	143,0		

6. INSTITUCIONES FINANCIERAS MONETARIAS
A) Balance según los estados de la zona del euro

6.5 Activo. Residentes en otros países de la zona euro

mm de euros

	Total	Préstamos y créditos								Valores representativos de deuda		Participaciones en Fondos de Inversión (b)	Participaciones en el capital (c)
		Del cual		IFM total	Del cual		AAPP total	Del cual		Del cual			
		Total	Euros		Euros	Euros		Otros sectores residentes total	Euros	Total (a)	Euros		
				2+10+1=12+13			2=4+6+8						
17	227,3	113,9	102,2	77,2	71,0	0,1	0,1	36,7	31,1	75,8	74,9	0,7	37,0
18	251,9	133,1	117,6	93,5	82,5	0,1	0,1	39,6	35,0	85,0	80,2	0,6	33,1
19	289,5	166,3	150,8	114,2	103,4	0,2	0,2	51,9	47,2	86,0	81,3	0,4	36,9
20	311,0	166,9	150,7	119,4	107,4	0,2	0,2	47,3	43,0	99,6	96,2	0,6	43,9
21	321,2	186,9	163,5	131,3	112,7	0,3	0,3	55,2	50,5	90,4	85,8	0,9	43,0
22	363,6	221,1	198,3	158,4	140,6	0,5	0,5	62,2	57,3	105,8	102,7	0,9	35,8
21 Oct	322,1	180,4	159,6	129,7	113,8	0,3	0,3	50,3	45,5	96,2	91,5	1,0	44,6
Nov	324,2	184,1	161,3	131,7	113,7	0,3	0,3	52,1	47,2	97,0	92,3	0,9	42,2
Dic	321,2	186,9	163,5	131,3	112,7	0,3	0,3	55,2	50,5	90,4	85,8	0,9	43,0
22 Ene	319,7	182,4	161,3	129,8	113,6	0,3	0,3	52,2	47,4	93,8	89,1	1,1	42,4
Feb	325,3	184,5	163,0	134,1	117,4	0,3	0,3	50,0	45,3	97,8	93,3	1,0	42,0
Mar	335,1	195,7	171,3	141,8	122,3	0,6	0,6	53,3	48,4	98,6	94,1	0,8	40,0
Abr	335,1	194,3	171,9	140,5	123,2	0,6	0,6	53,1	48,1	100,6	96,2	0,9	39,4
May	335,8	195,2	171,3	141,6	122,7	0,6	0,6	52,9	48,0	100,4	96,2	0,8	39,4
Jun	347,3	204,9	180,3	150,7	131,0	0,7	0,7	53,5	48,6	105,3	100,8	0,8	36,3
Jul	345,6	200,6	177,8	144,9	127,4	0,7	0,7	55,0	49,7	108,0	103,4	0,8	36,2
Ago	345,5	203,4	180,9	147,1	129,9	0,5	0,5	55,8	50,5	105,3	101,2	0,8	36,0
Sep	354,2	211,6	188,4	154,2	136,3	0,4	0,4	57,0	51,7	107,1	103,0	0,8	34,8
Oct	359,8	212,0	190,3	151,2	135,1	0,5	0,5	60,3	54,8	111,5	107,6	0,8	35,6
Nov	366,9	217,3	195,6	154,0	137,6	0,5	0,5	62,9	57,5	113,0	109,5	0,8	35,8
Dic	363,6	221,1	198,3	158,4	140,6	0,5	0,5	62,2	57,3	105,8	102,7	0,9	35,8
23 Ene	365,1	219,4	199,2	162,9	147,5	0,4	0,4	56,1	51,2	108,3	105,4	0,9	36,6
Feb	362,1	213,4	193,2	160,3	145,2	0,5	0,5	52,6	47,6	111,5	108,6	0,8	36,4
Mar	P 374,9	226,2	204,8	170,9	154,6	0,5	0,4	54,9	49,7	110,8	108,1	0,8	37,1

Véanse notas al final del capítulo

6. INSTITUCIONES FINANCIERAS MONETARIAS
A) Balance según los estados de la zona del euro

6.6 Activo. Residentes en otros países de la zona euro: detalle de valores representativos de deuda

mm de euros

	Total	Del cual		IFM			AAPP		Otros sectores residentes	
		Euros	Total	Del cual		Total	Del cual		Total	Del cual
				Euros	Hasta dos años		Euros	Euros		
1=3+6+8	2=4+7+9	3	4	5	6	7	8	9		
17	75,8	74,9	5,4	5,1	0,4	60,6	60,4	9,8	9,3	
18	85,0	80,2	4,8	3,6	0,1	63,2	63,0	17,1	13,6	
19	86,0	81,3	7,1	5,7	0,2	59,4	59,1	19,5	16,5	
20	99,6	96,2	8,1	7,0	0,2	69,4	69,0	22,1	20,2	
21	90,4	85,8	10,1	8,6	0,9	56,3	55,6	24,0	21,6	
22	105,8	102,7	11,0	10,2	0,2	67,7	67,4	27,2	25,1	
21 Oct	96,2	91,5	10,5	8,9	0,9	61,9	61,3	23,7	21,3	
Nov	97,0	92,3	10,3	8,7	1,0	62,8	62,1	23,8	21,5	
Dic	90,4	85,8	10,1	8,6	0,9	56,3	55,6	24,0	21,6	
22 Ene	93,8	89,1	10,3	8,6	0,7	59,3	58,6	24,3	21,8	
Feb	97,8	93,3	12,4	10,8	0,7	60,6	60,2	24,8	22,3	
Mar	98,6	94,1	11,4	9,8	0,5	61,6	61,2	25,6	23,2	
Abr	100,6	96,2	11,3	9,6	0,7	63,9	63,4	25,4	23,1	
May	100,4	96,2	11,7	10,0	0,6	64,1	63,7	24,6	22,4	
Jun	105,3	100,8	11,6	9,8	0,7	68,1	67,6	25,7	23,4	
Jul	108,0	103,4	11,5	9,8	0,7	70,6	70,2	25,8	23,4	
Ago	105,3	101,2	10,8	9,5	0,5	68,6	68,1	26,0	23,6	
Sep	107,1	103,0	10,9	9,9	0,2	69,9	69,4	26,2	23,7	
Oct	111,5	107,6	11,0	10,0	0,2	74,3	73,8	26,2	23,8	
Nov	113,0	109,5	12,0	11,1	-0,1	73,9	73,6	27,0	24,8	
Dic	105,8	102,7	11,0	10,2	0,2	67,7	67,4	27,2	25,1	
23 Ene	108,3	105,4	11,3	10,8	0,2	69,7	69,4	27,3	25,2	
Feb	111,5	108,6	12,0	11,6	0,1	72,3	71,9	27,2	25,1	
Mar	P 110,8	108,1	12,1	11,8	0,2	70,7	70,3	28,0	26,0	

6. INSTITUCIONES FINANCIERAS MONETARIAS
A) Balance según los estados de la zona del euro

6.7 Activo. Resto del mundo

mm de euros

	Total 1=3+5+7	Del cual		Préstamos y créditos		Valores representativos de deuda		Participaciones en Fondos de Inversión (a) 7	Participaciones en el capital (b) 8	
		Euros 2	Total 3	Del cual		Total 5	Del cual			
				Euros 4	Total 6		Euros 6			
17	274,9	86,5	95,0	34,2	102,8	52,3	0,9	76,1		
18	305,7	93,9	116,4	35,9	112,1	58,0	0,9	76,3		
19	335,5	97,8	136,0	36,6	116,6	61,2	2,0	80,9		
20	353,2	109,3	145,4	36,1	137,3	73,2	0,6	69,9		
21	420,2	119,8	176,0	37,9	175,3	81,9	0,7	68,2		
22	456,7	124,8	188,4	37,4	199,9	87,4	0,9	67,5		
21 Oct	405,9	117,9	166,5	38,2	170,8	79,7	0,7	68,0		
Nov	413,3	119,1	170,5	38,0	174,5	81,1	0,6	67,7		
Dic	420,2	119,8	176,0	37,9	175,3	81,9	0,7	68,2		
22 Ene	422,9	118,2	169,2	35,5	184,1	82,7	0,8	68,8		
Feb	424,7	117,0	169,5	34,2	186,5	82,8	0,7	68,0		
Mar	445,4	122,0	186,7	38,1	191,1	83,9	0,8	66,7		
Abr	445,4	120,9	183,4	36,5	194,4	84,4	0,9	66,9		
May	445,7	124,8	181,7	39,0	195,2	85,8	1,0	67,9		
Jun	451,6	125,6	185,1	39,0	197,8	86,6	1,2	67,4		
Jul	456,0	123,1	187,1	37,0	199,5	86,1	1,3	68,0		
Ago	452,2	123,9	180,8	37,8	202,0	86,1	1,0	68,3		
Sep	461,1	126,3	187,0	39,9	205,0	86,4	1,1	68,1		
Oct	455,5	123,2	182,7	37,6	203,0	85,6	1,0	68,8		
Nov	454,3	126,8	184,2	40,0	201,1	86,8	0,9	68,0		
Dic	456,7	124,8	188,4	37,4	199,9	87,4	0,9	67,5		
23 Ene	449,0	126,2	179,2	39,3	201,3	86,9	0,6	67,9		
Feb	456,7	126,5	176,2	39,0	210,5	87,5	0,5	69,5		
Mar	454,1	124,5	171,7	37,3	212,2	87,2	0,6	69,7		

6. INSTITUCIONES FINANCIERAS MONETARIAS
A) Balance según los estados de la zona del euro

6.8 Pasivo. Depósitos de los residentes en España: por sectores y por instrumentos de los depósitos de las Otras Administraciones Públicas

mm de euros

	Por sectores							Otras Administraciones Públicas: por instrumentos							
	Total 1=3+5a7	Del cual		IFM		AAPP		Otros sectores residentes 7	Del cual		A la vista 10	Del cual		Con preaviso 13	Cesiones temporales 14
		Euros 2	Total 3	Euros 4	Total 5	Adminis- tración Central 6	Otras Admi- nistraciones Públicas 6=8		Total 8=10+11+ +13+14	Euros 9		A plazo total 11	Hasta dos años 12		
17	1 862,8	1 838,2	443,6	436,4	36,4	47,6	1 335,3	47,6	47,6	41,8	5,7	4,9	-	0,1	
18	1 842,6	1 821,6	419,2	413,7	34,4	56,4	1 332,6	56,4	56,4	51,6	4,8	4,1	-	0,1	
19	1 824,6	1 800,2	364,6	358,0	29,5	54,4	1 376,0	54,4	54,4	50,3	4,1	3,6	-	0,1	
20	2 222,8	2 196,5	625,1	619,8	30,7	67,6	1 499,3	67,6	67,6	64,7	2,8	2,4	-	0,1	
21	2 453,5	2 426,6	777,4	773,4	47,3	85,4	1 543,5	85,4	85,4	82,1	3,1	1,9	-	0,2	
22	2 186,2	2 159,3	493,0	487,8	68,3	79,3	1 545,6	79,3	79,2	71,9	7,3	5,7	-	0,0	
21 Oct	2 418,8	2 394,1	733,9	729,6	95,6	85,3	1 504,0	85,3	85,3	81,4	3,9	2,9	-	0,0	
Nov	2 447,1	2 422,3	777,2	773,3	52,0	99,7	1 518,1	99,7	99,7	95,7	4,0	2,9	-	0,0	
Dic	2 453,5	2 426,6	777,4	773,4	47,3	85,4	1 543,5	85,4	85,4	82,1	3,1	1,9	-	0,2	
22 Ene	2 439,2	2 413,9	796,7	793,0	44,4	75,5	1 522,6	75,5	75,4	71,9	3,4	2,0	-	0,2	
Feb	2 437,8	2 412,7	773,4	769,8	64,9	75,7	1 523,9	75,7	75,7	71,7	3,8	2,3	-	0,2	
Mar	2 448,6	2 421,0	760,6	755,4	67,7	75,3	1 545,0	75,3	75,3	70,4	4,7	2,4	-	0,2	
Abr	2 481,2	2 454,9	772,9	768,0	93,8	74,7	1 539,8	74,7	74,7	69,8	4,7	2,3	-	0,2	
May	2 467,0	2 440,6	771,5	766,6	68,5	77,0	1 550,0	77,0	76,9	71,8	5,0	2,4	-	0,1	
Jun	2 506,6	2 479,0	795,3	789,9	63,5	84,1	1 563,7	84,1	84,1	78,3	5,6	2,8	-	0,1	
Jul	2 524,8	2 497,6	787,2	781,8	100,9	81,2	1 555,5	81,2	81,2	75,5	5,7	2,8	-	0,1	
Ago	2 515,6	2 488,4	779,7	774,0	97,9	85,6	1 552,5	85,6	85,6	80,0	5,5	2,6	-	0,1	
Sep	2 514,4	2 488,4	782,0	777,0	102,2	82,7	1 547,6	82,7	82,7	76,0	6,6	3,8	-	0,1	
Oct	2 497,9	2 470,4	775,6	768,8	105,4	85,1	1 531,7	85,1	85,1	78,2	6,9	4,3	-	0,0	
Nov	2 416,8	2 389,0	689,4	682,8	89,4	98,7	1 539,4	98,7	98,6	89,8	8,8	6,5	-	0,0	
Dic	2 186,2	2 159,3	493,0	487,8	68,3	79,3	1 545,6	79,3	79,2	71,9	7,3	5,7	-	0,0	
23 Ene	2 150,4	2 123,6	500,3	495,1	55,8	74,9	1 519,3	74,9	74,8	67,3	7,5	6,0	-	0,0	
Feb	2 142,1	2 117,4	478,7	473,7	88,4	75,8	1 499,2	75,8	75,7	68,2	7,5	6,2	-	0,0	
Mar	2 131,3	2 105,3	452,8	447,6	97,0	78,2	1 503,3	78,2	78,2	69,2	9,0	8,0	-	0,0	

6. INSTITUCIONES FINANCIERAS MONETARIAS
A) Balance según los estados de la zona del euro

6.9 Pasivo. Depósitos de los residentes en España: detalle de otros sectores residentes

mm de euros

	Total	Depósitos en euros						Depósitos en monedas distintas del euro							
		Total	A la vista	A plazo total	Del cual		Con preaviso	Cesiones temporales	Total	A la vista	A plazo total	Del cual		Con preaviso	Cesiones temporales
					Hasta dos años							A plazo total	Hasta dos años		
1=2+8	2=3+4+6+7	3	4	5	6	7	8=9+10+12+13	9	10	11	12	13			
17	1 335,3	1 317,8	848,3	441,6	218,6	0,1	27,8	17,5	11,0	6,4	4,7	-	-		
18	1 332,6	1 317,2	922,1	372,4	177,8	0,1	22,6	15,4	10,0	5,4	5,0	-	-		
19	1 376,0	1 358,4	1 010,4	329,1	150,0	0,3	18,5	17,7	12,7	5,0	4,6	-	-		
20	1 499,3	1 478,4	1 150,2	307,1	121,4	0,1	20,9	21,0	16,6	4,4	4,1	-	-		
21	1 543,5	1 520,7	1 250,2	250,2	86,9	0,1	20,1	22,8	19,1	3,7	2,9	-	-		
22	1 545,6	1 524,0	1 281,0	231,2	86,6	0,1	11,7	21,6	16,1	5,4	4,5	-	0,0		
21 Oct	1 504,0	1 483,6	1 202,8	263,0	93,5	0,1	17,7	20,4	16,6	3,8	3,2	-	0,0		
Nov	1 518,1	1 497,4	1 219,4	256,0	90,2	0,1	21,9	20,7	17,0	3,7	3,1	-	-		
Dic	1 543,5	1 520,7	1 250,2	250,2	86,9	0,1	20,1	22,8	19,1	3,7	2,9	-	-		
22 Ene	1 522,6	1 501,2	1 237,9	245,6	83,7	0,1	17,5	21,4	17,4	4,1	3,2	-	0,0		
Feb	1 523,9	1 502,4	1 246,3	237,3	81,9	0,1	18,7	21,5	17,5	4,0	3,3	-	0,0		
Mar	1 545,0	1 522,6	1 265,9	239,1	79,5	0,1	17,6	22,4	18,4	4,0	3,3	-	0,0		
Abr	1 539,8	1 518,6	1 264,2	236,1	77,8	0,1	18,1	21,3	16,9	4,3	3,5	-	0,0		
May	1 550,0	1 528,7	1 277,6	234,2	76,8	0,1	16,8	21,4	16,6	4,7	4,0	-	0,0		
Jun	1 563,7	1 541,6	1 295,8	230,6	74,9	0,1	15,1	22,1	17,1	5,0	4,3	-	0,0		
Jul	1 555,5	1 533,8	1 291,1	228,9	75,0	0,1	13,7	21,7	16,7	5,0	4,1	-	0,0		
Ago	1 552,5	1 531,1	1 291,6	227,4	75,5	0,1	12,0	21,4	16,3	5,1	4,4	-	0,0		
Sep	1 547,6	1 526,6	1 284,1	227,8	78,6	0,1	14,6	21,0	16,1	4,9	4,1	-	0,0		
Oct	1 531,7	1 511,1	1 268,2	229,0	81,7	0,1	13,9	20,6	15,6	5,0	4,1	-	0,0		
Nov	1 539,4	1 518,3	1 272,2	230,3	82,2	0,1	15,7	21,1	16,3	4,8	4,0	-	0,0		
Dic	1 545,6	1 524,0	1 281,0	231,2	86,6	0,1	11,7	21,6	16,1	5,4	4,5	-	0,0		
23 Ene	1 519,3	1 497,9	1 253,6	229,6	87,6	0,1	14,5	21,5	16,0	5,4	4,5	-	0,0		
Feb	1 499,2	1 479,6	1 236,3	230,0	89,4	0,1	13,2	19,6	14,1	5,5	4,9	-	0,0		
Mar	P 1 503,3	1 482,6	1 230,5	240,2	99,3	0,1	11,8	20,7	14,5	6,2	5,6	-	0,0		

6. INSTITUCIONES FINANCIERAS MONETARIAS
A) Balance según los estados de la zona del euro

6.10 Pasivo. Depósitos de residentes en otros países de la zona euro: por sectores y por instrumentos de las Otras Administraciones Públicas

mm de euros

	Por sectores							Otras Administraciones Públicas: por instrumentos								
	Total	Del cual		IFM		AAPP		Otros sectores residentes (a)	Total	Del cual		A la vista	Del cual		Con preaviso	Cesiones temporales
		Euros		Total	Euros	Adminis tración Central	Otras Admi nistraciones Públicas			Euros			A plazo total	Hasta dos años		
1=3+5a7	2	3	4	5	6=8	7	8=10+11+13+14	9	10	11	12	13	14			
17	539,4	523,2	507,2	496,1	0,0	0,0	32,2	0,0	0,0	0,0	-	-	-	-		
18	553,6	530,8	518,3	502,6	0,0	0,0	35,3	0,0	0,0	0,0	-	-	-	-		
19	557,1	529,4	524,2	504,3	0,0	0,0	33,0	0,0	0,0	0,0	-	-	-	-		
20	648,8	625,4	607,9	593,9	0,1	0,0	40,8	0,0	0,0	0,0	-	-	-	-		
21	670,0	639,7	623,7	606,2	0,1	0,0	46,2	0,0	0,0	0,0	-	-	-	-		
22	735,4	694,6	657,4	637,3	3,4	0,0	74,5	0,0	0,0	0,0	0,0	0,0	-	-		
21 Oct	659,7	629,3	601,8	582,0	0,1	0,0	57,8	0,0	0,0	0,0	0,0	0,0	-	-		
Nov	668,8	636,5	611,0	591,0	0,1	0,0	57,8	0,0	0,0	0,0	0,0	0,0	-	-		
Dic	670,0	639,7	623,7	606,2	0,1	0,0	46,2	0,0	0,0	0,0	-	-	-	-		
22 Ene	693,9	658,5	633,3	611,4	1,8	0,0	58,8	0,0	0,0	0,0	0,0	0,0	-	-		
Feb	702,6	666,8	640,5	617,9	1,7	0,0	60,4	0,0	0,0	0,0	-	-	-	-		
Mar	710,4	676,1	657,3	637,1	1,5	0,0	51,7	0,0	0,0	0,0	-	-	-	-		
Abr	717,2	674,8	644,9	617,4	1,4	0,0	70,9	0,0	0,0	0,0	-	-	-	-		
May	722,7	682,6	657,9	631,9	1,2	0,0	63,6	0,0	0,0	0,0	-	-	-	-		
Jun	724,4	688,9	648,8	628,7	1,0	0,0	74,7	0,0	0,0	0,0	-	-	-	-		
Jul	715,3	674,5	641,5	616,7	1,1	0,0	72,8	0,0	0,0	0,0	-	-	-	-		
Ago	715,2	673,4	648,1	622,4	1,0	0,0	66,1	0,0	0,0	0,0	-	-	-	-		
Sep	710,8	670,8	637,2	614,9	1,0	0,0	72,6	0,0	0,0	0,0	0,0	0,0	-	-		
Oct	717,9	671,1	644,9	617,1	2,7	0,0	70,3	0,0	0,0	0,0	0,0	0,0	-	-		
Nov	717,7	672,3	634,4	609,7	6,8	0,0	76,5	0,0	0,0	0,0	0,0	0,0	-	-		
Dic	735,4	694,6	657,4	637,3	3,4	0,0	74,5	0,0	0,0	0,0	0,0	0,0	-	-		
23 Ene	727,6	692,1	660,2	641,8	1,8	0,0	65,6	0,0	0,0	0,0	0,0	0,0	-	-		
Feb	723,0	680,0	652,2	627,7	2,8	0,0	67,9	0,0	0,0	0,0	0,0	0,0	-	-		
Mar	P 736,0	696,6	660,3	638,2	1,9	0,1	73,7	0,1	0,1	0,0	0,1	0,1	-	-		

Véanse notas al final del capítulo

6. INSTITUCIONES FINANCIERAS MONETARIAS
A) Balance según los estados de la zona del euro

6.11 Pasivo. Depósitos de residentes en otros países de la zona euro: detalle de otros sectores residentes

mm de euros

	Total	Depósitos en euros						Depósitos en monedas distintas del euro							
		Total	A la vista	A plazo total	Del cual		Con preaviso	Cesiones temporales	Total	A la vista	A plazo total	Del cual		Con preaviso	Cesiones temporales
					Hasta dos años							Hasta dos años			
1=2+8	2=4+6+7+	3	4	5	6	7	8=+12+13	9	10	11	12	13			
17	32,2	27,1	9,1	13,2	6,7	0,1	4,7	5,1	0,3	4,6	3,3	0,0	0,2		
18	35,3	28,2	9,7	16,8	9,6	0,3	1,4	7,1	0,4	6,5	3,6	0,0	0,2		
19	33,0	25,1	9,3	12,7	5,3	0,7	2,4	7,8	0,4	7,1	3,7	0,0	0,3		
20	40,8	31,4	11,4	15,2	9,1	0,3	4,4	9,4	0,9	8,3	4,2	0,0	0,2		
21	46,2	33,4	13,4	13,0	6,8	0,3	6,6	12,8	0,8	11,4	5,4	0,0	0,5		
22	74,5	54,5	15,7	30,5	23,5	0,2	8,2	20,0	1,1	18,2	11,2	0,0	0,7		
21 Oct	57,8	47,2	12,9	13,2	7,1	0,3	20,7	10,6	0,5	9,8	4,2	0,0	0,3		
Nov	57,8	45,4	13,9	13,4	7,3	0,3	17,8	12,4	0,9	11,1	5,3	0,0	0,4		
Dic	46,2	33,4	13,4	13,0	6,8	0,3	6,6	12,8	0,8	11,4	5,4	0,0	0,5		
22 Ene	58,8	47,0	13,6	12,7	6,6	0,3	20,4	11,8	0,8	10,4	4,1	0,0	0,6		
Feb	60,4	48,9	13,0	13,9	7,8	0,3	21,6	11,5	0,7	10,4	4,1	0,0	0,4		
Mar	51,7	39,0	14,3	14,8	8,8	0,2	9,6	12,7	0,7	11,6	5,2	0,0	0,4		
Abr	70,9	57,3	14,3	15,5	9,4	0,2	27,4	13,6	0,6	12,6	5,9	0,0	0,4		
May	63,6	50,6	15,2	13,2	7,0	0,2	22,0	13,0	0,6	11,9	5,2	0,0	0,4		
Jun	74,7	60,2	16,9	17,0	10,6	0,1	26,2	14,5	0,9	13,2	6,3	0,0	0,4		
Jul	72,8	57,7	17,0	17,9	11,5	0,1	22,8	15,0	0,7	13,8	6,6	0,0	0,5		
Ago	66,1	51,0	17,2	20,1	13,8	0,1	13,5	15,1	0,8	14,0	6,9	0,0	0,3		
Sep	72,6	55,4	16,5	22,3	16,2	0,2	16,4	17,2	0,9	15,9	8,7	0,0	0,4		
Oct	70,3	52,0	16,1	26,4	20,1	0,2	9,3	18,3	0,5	17,3	10,1	0,0	0,5		
Nov	76,5	56,6	18,4	27,8	21,3	0,2	10,3	19,9	0,8	18,6	11,4	0,0	0,5		
Dic	74,5	54,5	15,7	30,5	23,5	0,2	8,2	20,0	1,1	18,2	11,2	0,0	0,7		
23 Ene	65,6	49,2	14,0	28,4	21,5	0,2	6,6	16,4	1,2	14,6	7,5	0,0	0,6		
Feb	67,9	50,1	13,6	30,8	19,6	0,2	5,5	17,8	1,6	14,7	7,3	0,0	1,5		
Mar	73,7	57,2	15,5	32,8	21,9	0,2	8,7	16,5	1,0	14,2	6,9	0,0	1,4		

6. INSTITUCIONES FINANCIERAS MONETARIAS
A) Balance según los estados de la zona del euro

6.12 Pasivo. Resto del mundo y rúbricas no clasificadas: total y algunos detalles

mm de euros

	Resto del mundo. Depósitos					Rúbricas no clasificadas (a)						
	Total	Del cual		Vista, a plazo y con preaviso	Del cual	Cesiones temporales	Total	Del cual			Capital y Reservas	Otros pasivos
		Euros	Hasta 2 años					Valores representativos de deuda emitidos				
								Total	Euros	Hasta 2 años		
1=3+5	2	3	4	5	6	7	8				9	10
17	113,4	76,8	89,4	65,5	24,0	895,4	227,5	202,0	31,5	325,8	202,3	
18	118,2	70,4	94,0	72,9	24,1	872,7	230,0	200,1	29,1	308,3	187,4	
19	103,8	58,6	92,7	73,3	11,1	907,5	247,2	212,1	24,7	314,5	198,4	
20	96,1	53,3	83,4	66,2	12,6	914,0	249,4	211,3	20,9	308,1	194,1	
21	101,0	53,9	79,7	68,8	21,3	952,1	269,5	214,9	32,8	308,7	199,4	
22	118,9	55,7	96,8	87,2	22,0	999,0	281,1	216,4	37,2	305,4	234,8	
21 Oct	95,0	49,2	74,7	63,4	20,2	942,3	265,0	210,8	32,0	305,1	201,3	
Nov	100,4	48,4	79,5	68,2	20,9	969,6	271,6	214,6	35,2	306,9	219,4	
Dic	101,0	53,9	79,7	68,8	21,3	952,1	269,5	214,9	32,8	308,7	199,4	
22 Ene	89,8	44,1	73,0	62,3	16,8	959,4	260,8	210,2	26,5	311,4	213,4	
Feb	89,4	42,7	73,6	63,0	15,7	942,9	255,9	205,9	24,6	312,1	200,2	
Mar	107,3	47,7	81,8	71,3	25,5	954,8	254,0	201,7	24,5	307,6	215,5	
Abr	108,0	50,2	85,4	74,8	22,6	972,3	253,0	199,0	26,0	308,9	231,2	
May	109,8	51,8	81,8	71,6	28,0	971,5	256,9	201,8	25,1	309,6	225,1	
Jun	114,9	51,5	88,7	78,9	26,3	991,9	260,5	203,1	27,4	308,0	242,5	
Jul	110,4	48,8	87,4	78,1	23,0	991,1	261,3	203,6	27,7	311,2	237,9	
Ago	107,9	48,3	85,0	75,3	23,0	991,4	263,5	200,1	28,8	310,6	239,3	
Sep	117,9	53,3	96,9	87,2	21,0	1 022,7	274,0	206,8	31,5	310,7	261,1	
Oct	113,6	50,7	91,6	81,9	22,0	1 013,6	275,3	209,9	32,0	309,6	252,1	
Nov	123,9	59,9	92,4	82,5	31,5	1 009,6	281,0	215,5	34,6	306,7	245,8	
Dic	118,9	55,7	96,8	87,2	22,0	999,0	281,1	216,4	37,2	305,4	234,8	
23 Ene	116,1	52,0	92,5	82,7	23,6	1 009,6	289,7	224,7	35,0	307,2	238,2	
Feb	121,7	53,1	95,9	81,8	25,9	1 013,1	293,8	228,7	37,7	306,5	238,7	
Mar	120,7	56,1	87,1	74,3	33,5	1 002,6	291,2	228,6	38,2	303,8	233,1	

(a) Pasivos excepto depósitos y participaciones de Fondos Monetarios.

NOTAS A LOS CUADROS DEL CAPÍTULO 6. INSTITUCIONES FINANCIERAS MONETARIAS

Algunas rúbricas de los balances de las instituciones financieras monetarias según los estados de la zona del euro, que se publican en los capítulos 6 y 8 del Boletín Estadístico, registran cambios en diciembre de 2014 debido a la entrada en vigor de una nueva regulación contable. Estas modificaciones afectan exclusivamente a la forma de presentación de parte de la información y no inciden ni en las rúbricas de créditos y depósitos ni reflejan ningún cambio patrimonial en los balances de las entidades.

En concreto, la entrada en vigor de la Circular 5/2014, de 28 de noviembre, del Banco de España, por la que se modifica la Circular 4/2004, de 22 de diciembre, a entidades de crédito, sobre normas de información financiera pública y reservada, y modelos de estados financieros, y que incorpora los requerimientos estadísticos que fija la regulación del Banco Central Europeo¹, da lugar a un cambio en la presentación de algunas rúbricas del balance de los estados de la zona del euro. Este cambio supone que, a partir de diciembre de 2014, que son los datos que ahora se publican, y salvo los préstamos y depósitos, que siguen presentándose por el principal, el resto de rúbricas comienzan a difundirse según su valor en libros, avanzando así en el proceso de armonización con la información que se recoge con fines supervisores. Esto implica que, desde esa fecha, rúbricas como las "Acciones y participaciones" del activo se presentan neteadas de sus correcciones de valoración, y, a su vez, estas correcciones dejan de llevarse a la rúbrica de "Capital y reservas", como ocurría hasta ahora (véanse cuadros 6.2 y 6.3). Este cambio explica el grueso de la variación que se observa en diciembre de 2014 en el tamaño del balance total y en el de algunos componentes, como la cifra de acciones y participaciones o la de capital y reservas.

Cuadro 6.1

- a. Véase detalle en los cuadros 6.3 y 6.4.
- b. Véase detalle en los cuadros 6.5 y 6.6.
- c. Véase detalle en el cuadro 6.7.
- d. Hasta noviembre de 2014, incluye sólo participaciones en FMM, desde diciembre de 2014 incluye participaciones en fondos de inversión.
- e. Hasta noviembre de 2014, incluye participaciones en el capital y participaciones en fondos de inversión que no son FMM, desde diciembre de 2014 incluye participaciones en el capital.

Cuadro 6.2

- a. Columna que tiene desarrollo en el cuadro 6.12.
- b. Columna que tiene desarrollo en el cuadro 6.10

Cuadro 6.3

- a. Columna que tiene desarrollo en el cuadro 6.4.
- b. Hasta noviembre de 2014, incluye sólo participaciones en FMM, desde diciembre de 2014 incluye participaciones en fondos de inversión.
- c. Hasta noviembre de 2014, incluye participaciones en el capital y participaciones en fondos de inversión que no son FMM, desde diciembre de 2014 incluye participaciones en el capital.

Cuadro 6.5

- a. Columna que tiene desarrollo en el cuadro 6.6.
- b. Hasta noviembre de 2014, incluye sólo participaciones en FMM, desde diciembre de 2014 incluye participaciones en fondos de inversión.
- c. Hasta noviembre de 2014, incluye participaciones en el capital y participaciones en fondos de inversión que no son FMM, desde diciembre de 2014 incluye participaciones en el capital.

Cuadro 6.7

- a. Hasta noviembre de 2014, incluye sólo participaciones en FMM, desde diciembre de 2014 incluye participaciones en fondos de inversión.
- b. Hasta noviembre de 2014, incluye participaciones en el capital y participaciones en fondos de inversión que no son FMM, desde diciembre de 2014 incluye participaciones en el capital.

Cuadro 6.10

- a. Columna que tiene desarrollo en el cuadro 6.11.

¹ Reglamento (UE) nº 1071/2013 del Banco Central Europeo relativo al balance del sector de las instituciones financieras monetarias, de 24 de septiembre de 2013

CAPÍTULO 7 BANCO DE ESPAÑA

7. BANCO DE ESPAÑA

7.A Balance

Datos referidos a Marzo de 2023

Millones de euros

	Serie en cuadro y columna/ Time series in table and column			
ACTIVO				ASSETS
1 A. RESIDENTES EN ESPAÑA	7.1/2	615 216	1 A. DOMESTIC	
2 2. Préstamos y créditos	7.3/2	97 044	2 2. Loans	
3 2e. Del cual: euros	7.3/3	96 396	3 2e. Of which: euro	
4 IFM	7.3/4	96 827	4 MFIs	
5 2e. Del cual: euros	7.3/5	96 179	5 2e. Of which: euro	
6 Administraciones Públicas	7.3/6	-	6 General government	
7 2e. Del cual: euros	7.3/7	-	7 2e. Of which: euro	
8 Otros sectores residentes	7.3/8	218	8 Other resident sectors	
9 2e. Del cual: euros	7.3/9	218	9 2e. Of which: euro	
10 3. Valores representativos de deuda	7.3/10	517 995	10 3. Debt securities	
11 3e. Del cual: euros	7.3/11	517 995	11 3e. Of which: euro	
12 IFM	7.4/3	22 421	12 MFIs	
13 3e. Del cual: euros	7.4/4	22 421	13 3e. Of which: euro	
14 Administraciones Públicas	7.4/6	459 042	14 General government	
15 3e. Del cual: euros	7.4/7	459 042	15 3e. Of which: euro	
16 Otros residentes	7.4/8	36 533	16 Other resident sectors	
17 3e. Del cual: euros	7.4/9	36 533	17 3e. Of which: euro	
18 5. Participaciones en el capital	7.3/13	176	18 5. Equity	
19 IFM	-	-	19 MFIs	
20 Otros sectores residentes	-	176	20 Other resident sectors	
21 B. RESIDENTES EN OTROS PAÍSES DE LA ZONA DEL EURO	7.1/3	19 756	21 B. OTHER EURO AREA COUNTRIES	
22 2. Préstamos y créditos	7.5/2	4 955	22 2. Loans	
23 2e. Del cual: euros	7.5/3	4 813	23 2e. Of which: euro	
24 IFM	7.5/4	4 955	24 MFIs	
25 2e. Del cual: euros	7.5/5	4 813	25 2e. Of which: euro	
26 Administraciones Públicas	7.5/6	-	26 General government	
27 2e. Del cual: euros	7.5/7	-	27 2e. Of which: euro	
28 Otros residentes	7.5/8	-	28 Other resident sectors	
29 2e. Del cual: euros	7.5/9	-	29 2e. Of which: euro	
30 3. Valores representativos de deuda	7.5/10	13 606	30 3. Debt securities	
31 3e. Del cual: euros	7.5/11	13 417	31 3e. Of which: euro	
32 IFM	7.6/3	257	32 MFIs	
33 3e. Del cual: euros	7.6/4	84	33 3e. Of which: euro	
34 Administraciones Públicas	7.6/6	6 447	34 General government	
35 3e. Del cual: euros	7.6/7	6 431	35 3e. Of which: euro	
36 Otros residentes	7.6/8	6 901	36 Other resident sectors	
37 3e. Del cual: euros	7.6/9	6 901	37 3e. Of which: euro	
38 4. Participaciones en Fondos de Inversión	7.5/12	-	38 4. Investment fund shares/units	
39 IFM	-	-	39 MFIs	
40 4e. Del cual: euros	-	-	40 4e. Of which: euro	
41 5. Participaciones en el capital	7.5/13	1 195	41 5. Equity	
42 IFM	-	1 195	42 MFIs	
43 Otros sectores residentes	-	-	43 Other resident sectors	
44 C. RESTO DEL MUNDO	7.1/4	177 387	44 C. REST OF THE WORLD	
45 2. Préstamos y créditos	7.7/3	2 569	45 2. Loans	
46 2e. Del cual: euros	7.7/4	-	46 2e. Of which: euro	
47 3. Valores representativos de deuda	7.7/5	174 703	47 3. Debt securities	
48 3e. Del cual: euros	7.7/6	77 269	48 3e. Of which: euro	
49 4. Participaciones en Fondos de Inversión	-	90	49 4. Investment fund shares/units	
50 5. Participaciones en el capital	-	25	50 5. Equity	
51 5e. Del cual: euros	-	-	51 5e. Of which: euro	

March 2023 data

7.A Balance sheet

EUR millions

7. BANCO DE ESPAÑA

Véanse notas al final del capítulo./ See notes at the end of the chapter.

7. BANCO DE ESPAÑA

7.A Balance

Datos referidos a Marzo de 2023

Millones de euros

	Serie en cuadro y columna/ Time series in table and column		
ACTIVO (continuación)			ASSETS (continued)
52 D. SIN CLASIFICAR	7.1/5	218 205	52 D. UNCLASSIFIED
53 1. Efectivo (todas las monedas)	7.1/10	1	53 1. Cash (all currencies)
54 1e. Del cual: euros	-	-	54 1e. Of which: euro
55 6. Activo fijo	7.1/11	313	55 6. Fixed assets
56 7. Otros activos	7.1/12	217 891	56 7. Remaining assets
57 7e. Del cual: euros	-	-	57 7e. Of which: euro
58 7.1. Oro y derechos en oro	7.7/9	16 486	58 7.1. Gold & gold receivable
59 7.2. Tenencias de DEG	7.7/10	15 277	59 7.2. SDRs holdings
60 7.3. Posición de reserva y otros activos en el FMI	7.7/11	4 527	60 7.3. Reserve position in the IMF and other assets vis-a-vis IMF
61 7.4. Resto de activos	7.7/12	181 602	61 7.4. Rest of assets
62 TOTAL ACTIVO.	7.1/1	1 030 564	62 TOTAL ASSETS
63 e. euros	7.1/13	711 574	63 e. euro
64 x. Monedas distintas del euro	7.1/14	137 388	64 x. Other currencies
65 n/c Sin clasificar	7.1/15	181 602	65 n/c Unclassified
PRO MEMORIA:			PRO MEMORIA:
66 Activos en euros frente al resto del mundo (46+48+50)	7.7/2	77 269	66 Claims on rest of the world in euro (46+48+50)
67 Activos en monedas distintas del euro frente a residentes en otros países de la zona euro (22-23+30-31+38-40)	7.5/14	332	67 Claims on residents in other euro area countries in foreign currencies (22-23+30-31+38-40)
68 Activos de reserva	17.25/3	89 984	68 Reserve assets
69 TOTAL (66 a 68)	167 585	69 TOTAL (66 a 68)

March 2023 data

7.A Balance sheet

EUR millions

7. BANCO DE ESPAÑA

Véanse notas al final del capítulo./ See notes at the end of the chapter.

7. BANCO DE ESPAÑA

7.A Balance

Datos referidos a Marzo de 2023

Millones de euros

	Serie en cuadro y columna/ Time series in table and column			
PASIVO				LIABILITIES
1 A. RESIDENTES EN ESPAÑA	7.2/2		327 342	1 A. DOMESTIC
2 9. Depósitos	-		327 342	2 9. Deposits
3 9e. Del cual: euros	-		327 341	3 9e. Of which: euro
4 IFM	7.8/3		245 804	4 MFIs
5 9e. Del cual: euros	7.8/4		245 803	5 9e. Of which in euro
6 Administración Central	7.8/5		71 514	6 Central government
7 9e. Del cual: euros	-		71 514	7 9e. Of which: euro
8 Otras Administraciones Públicas	7.8/6		6 200	8 Other general government
9 9e. Del cual: euros	7.8/9		6 200	9 9e. Of which: euro
10 Otros sectores residentes	7.8/7		3 824	10 Other resident sectors
11 9e. Del cual: euros	7.9/2		3 824	11 9e. Of which: euro
12 B. RESIDENTES EN OTROS PAÍSES DE LA ZONA DEL EURO	7.2/3		447 843	12 B. OTHER EURO AREA COUNTRIES
13 9. Depósitos	-		447 843	13 9. Deposits
14 9e. Del cual: euros	-		447 843	14 9e. Of which: euro
15 IFM	7.10/3		447 843	15 MFIs
16 9e. Del cual: euros	7.10/4		447 843	16 9e. Of which: euro
17 Administración Central	7.10/5		-	17 Central government
18 9e. Del cual: euros	-		-	18 9e. Of which: euro
19 Otras Administraciones Públicas	7.10/6		-	19 Other general government
20 9e. Del cual: euros	7.10/9		-	20 9e. Of which: euro
21 Otros sectores residentes	7.10/7		-	21 Other resident sectors
22 9e. Del cual: euros	-		-	22 9e. Of which: euro
23 C. RESTO DEL MUNDO	7.2/4		5 046	23 C. REST OF THE WORLD
24 9. Depósitos	7.11/1		5 046	24 9. Deposits
25 9e. Del cual: euros	7.11/2		1 124	25 9e. Of which: euro
26 D. SIN CLASIFICAR	7.2/5		250 333	26 D. UNCLASSIFIED
27 8. Billetes y monedas (a)	7.2/6		174 488	27 8. Notes and coins (a)
28 11. Valores representativos de deuda	7.2/10		-	28 11. Debt securities issued
29 11e. Del cual: euros	7.2/10		-	29 11e. Of which: euro
30 13. Capital y reservas	7.2/11		57 132	30 13. Capital and reserves
31 14. Otros pasivos	7.2/12		18 713	31 14. Remaining liabilities
32 14e. Del cual: euros	7.11/7		-	32 14e. Of which: euro
33 14.1. Del cual: DEG asignados	7.11/8		14 807	33 14.1. Of which: Allocated SDRs
34 TOTAL PASIVO	7.2/1		1 030 564	34 TOTAL LIABILITIES
35 e euro	7.2/13		950 796	35 e euro
36 x Monedas distintas del euro	7.2/14		18 730	36 x Other currencies
37 s/c Sin clasificar	7.2/15		61 038	37 n/c Unclassified

March 2023 data

7.A Balance sheet

EUR millions

7. BANCO DE ESPAÑA

Véanse notas al final del capítulo./ See notes at the end of the chapter.

7. BANCO DE ESPAÑA

7.1 Activo: resumen

mm de euros

	Total	Por residencia				Por instrumentos							Por monedas		
		Residentes en España (a)	Residentes en otros países de la zona euro (b)	Resto del mundo (c)	Rúbricas no clasificadas por residencia del emisor (5=10a12)	Préstamos y créditos (6)	Valores representativos de deuda (7)	Participaciones en Fondos de Inversión (8)	Participaciones en el capital (9)	Efectivo (10)	Activo fijo (11)	Otros activos no clasificados (12)	Euros (13)	Monedas distintas del euro (14)	Sin clasificar (15)
	=13 a 15 =6 a 12 1=2a5														
17	695,0	449,2	25,0	88,8	132,0	182,4	379,2	...	1,4	0,0	0,3	131,7	519,4	58,7	116,9
18	748,6	471,9	27,3	97,5	152,0	182,8	412,4	...	1,4	0,0	0,3	151,7	549,3	63,4	135,9
19	719,8	428,6	25,3	100,5	165,4	147,3	405,9	0,1	1,3	0,0	0,3	165,1	504,5	68,2	147,1
20	993,2	672,1	26,1	122,2	172,8	280,2	538,9	0,1	1,3	0,0	0,3	172,5	758,4	82,4	152,4
21	1 178,0	794,1	23,2	160,3	200,3	312,4	663,9	0,1	1,4	0,0	0,3	200,0	884,6	126,4	167,0
22	1 070,5	659,1	20,6	175,5	215,4	155,1	698,6	0,1	1,5	0,0	0,3	215,0	752,2	138,3	180,0
21 Oct	1 156,1	782,9	23,5	153,5	196,2	309,8	648,8	0,1	1,3	0,0	0,3	195,9	872,1	120,0	163,9
Nov	1 166,2	786,5	23,8	157,9	198,0	312,0	654,9	0,1	1,3	0,0	0,3	197,7	876,6	124,5	165,1
Dic	1 178,0	794,1	23,2	160,3	200,3	312,4	663,9	0,1	1,4	0,0	0,3	200,0	884,6	126,4	167,0
22 Ene	1 183,3	794,8	23,4	163,4	201,8	309,5	670,6	0,1	1,4	0,0	0,3	201,5	886,1	129,0	168,3
Feb	1 193,6	801,0	23,3	165,1	204,2	309,3	678,8	0,1	1,4	0,0	0,3	203,9	892,5	131,4	169,8
Mar	1 203,7	807,3	22,4	166,7	207,3	309,5	685,5	0,1	1,4	0,0	0,3	207,0	897,6	133,4	172,6
Abr	1 215,6	814,1	22,3	169,6	209,5	310,5	694,1	0,1	1,4	0,0	0,3	209,2	904,7	137,1	173,7
May	1 214,2	814,4	22,0	170,5	210,3	310,3	692,3	0,1	1,4	0,0	0,3	210,0	903,0	135,7	175,5
Jun	1 221,1	815,5	22,1	171,7	211,8	310,0	697,9	0,1	1,4	0,0	0,3	211,5	907,3	137,1	176,6
Jul	1 229,6	821,6	22,5	173,5	212,0	310,7	705,6	0,1	1,4	0,0	0,3	211,7	914,1	138,8	176,7
Ago	1 226,7	818,1	21,7	175,1	211,8	309,7	703,8	0,1	1,4	0,0	0,3	211,5	910,5	139,7	176,4
Sep	1 231,5	820,5	21,5	176,5	213,1	309,6	707,4	0,1	1,4	0,0	0,3	212,8	913,2	141,0	177,4
Oct	1 224,7	814,7	21,3	174,7	214,0	309,5	699,8	0,1	1,4	0,0	0,3	213,7	905,7	140,2	178,8
Nov	1 166,0	756,2	20,5	174,9	214,4	251,6	698,6	0,1	1,4	0,0	0,3	214,1	848,0	138,9	179,1
Dic	1 070,5	659,1	20,6	175,5	215,4	155,1	698,6	0,1	1,5	0,0	0,3	215,0	752,2	138,3	180,0
23 Ene	1 049,0	637,6	20,1	176,0	215,3	140,2	692,0	0,1	1,5	0,0	0,3	215,0	731,5	138,0	179,5
Feb	1 044,0	629,0	20,3	178,4	216,2	125,0	701,3	0,1	1,5	0,0	0,3	215,9	725,7	137,5	180,7
Mar	P 1 030,6	615,2	19,8	177,4	218,2	104,6	706,3	0,1	1,5	0,0	0,3	217,9	711,6	137,4	181,6

Véanse notas al final del capítulo

7. BANCO DE ESPAÑA

7.2 Pasivo: resumen

mm de euros

	Total	Por residencia				Por instrumentos						Por monedas			Pro memoria: efectivo puesto en circulación por el Banco de España (g)	
		Residentes en España (a)	Residentes en otros países de la zona euro (b)	Resto del mundo (c)	Rúbricas no clasificadas por residencia del tenedor (5=10a12)	Billetes y monedas			Depósitos (9)	Valores representativos de deuda y participaciones (10)	Capital y reservas (11)	Otros pasivos no clasificados (c) (12)	Euros (13)	Monedas distintas del euro (14)		Sin clasificar (15)
						Total (d)	Billetes (e)	Monedas (f)								
						6=7+8	7	8								
	=13a 15 =6+9a12= 1=2a5=	2	3	4	5	6	7	8	9	10	11	12	13	14	15	16
17	695,0	139,9	374,2	3,3	177,6	139,7	135,3	4,5	517,5	-	33,2	4,6	654,7	5,9	34,5	27,4
18	748,6	150,4	402,3	4,9	191,0	147,0	142,3	4,7	557,6	-	38,9	5,2	702,0	6,0	40,6	15,9
19	719,8	126,1	392,5	2,6	198,5	147,3	142,5	4,9	521,3	-	46,2	5,0	666,6	5,5	47,7	5,3
20	993,2	274,4	500,1	4,2	214,4	162,3	157,4	5,0	778,8	-	46,5	5,6	938,5	5,9	48,8	14,9
21	1 178,0	406,7	514,3	9,6	247,4	174,4	169,4	5,0	930,6	-	53,6	19,4	1 101,5	18,2	58,2	13,4
22	1 070,5	305,1	503,6	5,6	256,3	177,6	172,5	5,2	814,2	-	58,6	20,1	987,9	18,9	63,7	4,2
21 Oct	1 156,1	422,2	487,5	4,4	242,0	171,0	166,0	5,0	914,1	-	51,8	19,2	1 081,7	18,0	56,5	12,8
Nov	1 166,2	422,1	494,3	4,7	245,1	171,7	166,7	5,0	921,2	-	53,6	19,8	1 089,4	18,2	58,7	12,2
Dic	1 178,0	406,7	514,3	9,6	247,4	174,4	169,4	5,0	930,6	-	53,6	19,4	1 101,5	18,2	58,2	13,4
22 Ene	1 183,3	415,4	513,4	4,8	249,8	173,9	168,9	5,0	933,6	-	55,5	20,3	1 104,0	18,4	60,9	11,3
Feb	1 193,6	419,5	517,5	4,9	251,7	174,8	169,8	5,0	941,9	-	56,6	20,3	1 113,3	18,3	62,0	10,6
Mar	1 203,7	406,4	537,2	4,5	255,6	177,7	172,7	5,0	948,1	-	57,0	20,8	1 122,3	18,5	62,9	11,2
Abr	1 215,6	444,4	505,7	4,4	261,0	179,2	174,2	5,0	954,6	-	60,6	21,2	1 130,2	18,8	66,5	11,6
May	1 214,2	423,1	526,6	4,1	260,4	179,9	174,9	5,0	953,8	-	59,3	21,1	1 130,2	18,6	65,4	10,3
Jun	1 221,1	435,6	516,9	4,7	264,0	180,9	175,8	5,1	957,1	-	61,3	21,8	1 134,0	19,3	67,8	10,5
Jul	1 229,6	463,2	496,1	4,6	265,7	180,7	175,6	5,1	963,9	-	63,3	21,7	1 140,6	19,5	69,5	10,1
Ago	1 226,7	455,8	502,0	4,5	264,4	178,0	172,9	5,1	962,3	-	64,3	22,1	1 136,2	19,6	70,8	7,8
Sep	1 231,5	472,0	489,6	5,2	264,6	176,9	171,8	5,1	966,9	-	64,8	22,9	1 139,7	19,8	72,0	6,1
Oct	1 224,7	471,1	485,3	5,2	263,1	176,6	171,5	5,1	961,6	-	63,2	23,3	1 134,1	19,6	71,0	4,5
Nov	1 166,0	433,0	468,6	5,3	259,1	176,1	171,0	5,2	906,9	-	61,1	21,9	1 079,0	19,1	67,8	3,3
Dic	1 070,5	305,1	503,6	5,6	256,3	177,6	172,5	5,2	814,2	-	58,6	20,1	987,9	18,9	63,7	4,2
23 Ene	1 049,0	310,4	480,1	4,8	253,7	174,5	169,4	5,2	795,3	-	59,5	19,6	966,0	18,8	64,2	1,3
Feb	1 044,0	333,1	453,7	4,9	252,2	174,1	169,0	5,2	791,7	-	58,8	19,3	961,9	18,9	63,1	-0,1
Mar	P 1 030,6	327,3	447,8	5,0	250,3	174,5	169,3	5,2	780,2	-	57,1	18,7	950,8	18,7	61,0	-0,1

Véanse notas al final del capítulo

7. BANCO DE ESPAÑA

7.3 Activo. Residentes en España

mm de euros

	Total	Préstamos y créditos								Valores representativos de deuda		Participaciones en Fondos de Inversión	Participaciones en el capital
		Del cual		IFM total	Del cual		AAPP total	Del cual		Del cual			
		Total	Euros		Euros	Euros		Otros sectores residentes total	Euros	Total (a)	Euros		
		12+13 1=2+10+	2=4+6+8	3=5+7+9	4	5	6	7	8	9	10		
17	449,2	173,3	170,2	173,1	170,1	-	-	0,2	0,2	275,9	275,9	-	0,1
18	471,9	170,3	167,5	170,1	167,3	-	-	0,2	0,2	301,5	301,5	-	0,1
19	428,6	134,1	130,7	134,0	130,5	-	-	0,2	0,2	294,4	294,4	-	0,1
20	672,1	265,3	261,4	265,1	261,2	-	-	0,2	0,2	406,7	406,7	-	0,1
21	794,1	293,8	289,9	293,6	289,7	-	-	0,2	0,2	500,1	500,1	-	0,2
22	659,1	138,2	134,1	138,0	133,9	-	-	0,2	0,2	520,7	520,7	-	0,2
21 Oct	782,9	293,7	289,7	293,5	289,5	-	-	0,2	0,2	489,1	489,1	-	0,1
Nov	786,5	293,8	289,7	293,6	289,5	-	-	0,2	0,2	492,5	492,5	-	0,2
Dic	794,1	293,8	289,9	293,6	289,7	-	-	0,2	0,2	500,1	500,1	-	0,2
22 Ene	794,8	293,7	289,9	293,5	289,7	-	-	0,2	0,2	500,9	500,9	-	0,2
Feb	801,0	294,4	289,9	294,2	289,7	-	-	0,2	0,2	506,4	506,4	-	0,2
Mar	807,3	295,0	289,9	294,8	289,7	-	-	0,2	0,2	512,1	512,1	-	0,2
Abr	814,1	295,5	289,9	295,3	289,7	-	-	0,2	0,2	518,4	518,4	-	0,2
May	811,4	295,3	289,9	295,1	289,7	-	-	0,2	0,2	515,9	515,9	-	0,2
Jun	815,5	295,6	289,9	295,4	289,7	-	-	0,2	0,2	519,7	519,7	-	0,2
Jul	821,6	295,0	289,9	294,8	289,7	-	-	0,2	0,2	526,4	526,4	-	0,2
Ago	818,1	295,0	289,9	294,8	289,7	-	-	0,2	0,2	522,9	522,9	-	0,2
Sep	820,5	294,8	289,9	294,6	289,7	-	-	0,2	0,2	525,5	525,5	-	0,2
Oct	814,7	294,7	289,9	294,5	289,7	-	-	0,2	0,2	519,8	519,8	-	0,2
Nov	756,2	235,6	231,2	235,4	231,0	-	-	0,2	0,2	520,4	520,4	-	0,2
Dic	659,1	138,2	134,1	138,0	133,9	-	-	0,2	0,2	520,7	520,7	-	0,2
23 Ene	637,6	124,1	120,6	123,9	120,3	-	-	0,2	0,2	513,3	513,3	-	0,2
Feb	629,0	114,1	113,2	113,8	113,0	-	-	0,2	0,2	514,8	514,8	-	0,2
Mar	615,2	97,0	96,4	96,8	96,2	-	-	0,2	0,2	518,0	518,0	-	0,2

Véanse notas al final del capítulo

7. BANCO DE ESPAÑA

7.4 Activo. Residentes en España: detalle de valores representativos de deuda

mm de euros

	Del cual		IFM			AAPP		Otros sectores residentes		
	Total	Euros	Del cual			Del cual		Del cual		
			Total	Euros	Hasta dos años	Total	Euros	Total	Euros	
										3
1=3+6+8	2=4+7+9	3	4	5	6	7	8	9		
17	275,9	275,9	22,2	22,2	-	230,4	230,4	23,3	23,3	
18	301,5	301,5	22,3	22,3	-	253,4	253,4	25,8	25,8	
19	294,4	294,4	22,3	22,3	-	246,6	246,6	25,6	25,6	
20	406,7	406,7	25,0	25,0	-	347,4	347,4	34,4	34,4	
21	500,1	500,1	23,4	23,4	-	439,6	439,6	37,1	37,1	
22	520,7	520,7	22,6	22,6	-	461,0	461,0	37,1	37,1	
21 Oct	489,1	489,1	23,7	23,7	-	429,0	429,0	36,4	36,4	
Nov	492,5	492,5	23,6	23,6	-	432,1	432,1	36,9	36,9	
Dic	500,1	500,1	23,4	23,4	-	439,6	439,6	37,1	37,1	
22 Ene	500,9	500,9	22,6	22,6	-	440,5	440,5	37,7	37,7	
Feb	506,4	506,4	22,7	22,7	-	446,2	446,2	37,4	37,4	
Mar	512,1	512,1	22,5	22,5	-	451,5	451,5	38,1	38,1	
Abr	518,4	518,4	21,9	21,9	-	458,7	458,7	37,8	37,8	
May	515,9	515,9	22,0	22,0	0,0	455,9	455,9	38,0	38,0	
Jun	519,7	519,7	22,1	22,1	-	459,1	459,1	38,4	38,4	
Jul	526,4	526,4	22,3	22,3	-	466,5	466,5	37,7	37,7	
Ago	522,9	522,9	21,7	21,7	-	463,5	463,5	37,7	37,7	
Sep	525,5	525,5	22,1	22,1	-	465,9	465,9	37,6	37,6	
Oct	519,8	519,8	22,3	22,3	-	460,2	460,2	37,3	37,3	
Nov	520,4	520,4	22,5	22,5	-	460,5	460,5	37,5	37,5	
Dic	520,7	520,7	22,6	22,6	-	461,0	461,0	37,1	37,1	
23 Ene	513,3	513,3	22,9	22,9	-	453,5	453,5	36,9	36,9	
Feb	514,8	514,8	22,8	22,8	-	455,4	455,4	36,7	36,7	
Mar	518,0	518,0	22,4	22,4	-	459,0	459,0	36,5	36,5	

7. BANCO DE ESPAÑA

7.5 Activo. Residentes en otros países de la zona euro

mm de euros

	Total	Préstamos y créditos							Valores representativos de deuda		Participaciones en Fondos de Inversión	Participaciones en el capital	Pro memoria: activos en monedas distintas del euro	
		Del cual		IFM total	Del cual		AAPP total	Del cual		Del cual				
		Total	Euros		Total	Euros		Total (a)	Euros					
2+10+1=12+13	2=4+6+8	3=5+7+9	4	5	6	7	8	9	10	11	12	13	14	
17	25,0	5,1	5,1	5,1	5,1	-	-	-	18,6	18,6	-	1,3	0,0	
18	27,3	5,1	5,1	5,1	5,1	-	-	-	20,9	19,8	-	1,3	1,1	
19	25,3	4,9	4,8	4,9	4,8	-	-	-	19,4	18,1	-	1,1	1,4	
20	26,1	4,8	4,8	4,8	4,8	-	-	-	20,3	19,4	-	1,0	0,9	
21	23,2	4,8	4,8	4,8	4,8	-	-	-	17,3	15,7	-	1,1	1,6	
22	20,6	5,1	4,8	5,1	4,8	-	-	-	14,3	13,8	-	1,2	0,8	
21 Oct	23,5	4,8	4,8	4,8	4,8	-	-	-	17,6	16,0	-	1,0	1,6	
Nov	23,8	5,1	4,8	5,1	4,8	-	-	-	17,7	16,1	-	1,0	1,9	
Dic	23,2	4,8	4,8	4,8	4,8	-	-	-	17,3	15,7	-	1,1	1,6	
22 Ene	23,4	4,9	4,8	4,9	4,8	-	-	-	17,4	15,8	-	1,1	1,7	
Feb	23,3	5,0	4,8	5,0	4,8	-	-	-	17,3	15,9	-	1,1	1,5	
Mar	22,4	4,8	4,8	4,8	4,8	-	-	-	16,4	15,0	-	1,1	1,4	
Abr	22,3	4,8	4,8	4,8	4,8	-	-	-	16,3	14,7	-	1,1	1,6	
May	22,0	4,9	4,8	4,9	4,8	-	-	-	16,0	14,5	-	1,1	1,5	
Jun	22,1	4,8	4,8	4,8	4,8	-	-	-	16,2	14,6	-	1,1	1,6	
Jul	22,5	5,1	4,8	5,1	4,8	-	-	-	16,3	14,6	-	1,1	1,9	
Ago	21,7	4,9	4,8	4,9	4,8	-	-	-	15,7	14,5	-	1,1	1,3	
Sep	21,5	4,9	4,8	4,9	4,8	-	-	-	15,5	14,6	-	1,1	1,0	
Oct	21,3	5,0	4,8	5,0	4,8	-	-	-	15,2	14,3	-	1,1	1,1	
Nov	20,5	4,9	4,8	4,9	4,8	-	-	-	14,5	13,8	-	1,1	0,8	
Dic	20,6	5,1	4,8	5,1	4,8	-	-	-	14,3	13,8	-	1,2	0,8	
23 Ene	20,1	5,2	4,8	5,2	4,8	-	-	-	13,8	13,5	-	1,2	0,6	
Feb	20,3	5,3	4,8	5,3	4,8	-	-	-	13,8	13,5	-	1,2	0,7	
Mar	19,8	5,0	4,8	5,0	4,8	-	-	-	13,6	13,4	-	1,2	0,3	

Véanse notas al final del capítulo

7. BANCO DE ESPAÑA

7.6 Activo. Residentes en otros países de la zona euro: detalle de valores representativos de deuda

mm de euros

	Total	IFM			AAPP		Otros sectores residentes		
		Del cual	Del cual		Total	Del cual	Total	Del cual	
			Euros	Total					Hasta dos años
1=3+6+8	2=4+7+9	3	4	5	6	7	8	9	
17	18,6	18,6	0,1	0,1	-	14,4	14,4	4,1	4,1
18	20,9	19,8	1,1	0,1	-	14,8	14,8	5,0	4,9
19	19,4	18,1	1,2	0,1	0,1	12,8	12,8	5,3	5,2
20	20,3	19,4	0,9	0,0	0,0	11,6	11,5	7,9	7,9
21	17,3	15,7	1,2	0,0	-	8,6	8,3	7,4	7,4
22	14,3	13,8	0,6	0,1	-	6,6	6,6	7,1	7,1
21 Oct	17,6	16,0	1,3	0,0	-	9,2	8,8	7,2	7,2
Nov	17,7	16,1	1,3	0,0	-	9,1	8,8	7,3	7,3
Dic	17,3	15,7	1,2	0,0	-	8,6	8,3	7,4	7,4
22 Ene	17,4	15,8	1,3	-	-	8,7	8,3	7,5	7,5
Feb	17,3	15,9	1,2	-	-	8,5	8,3	7,5	7,5
Mar	16,4	15,0	1,3	-	-	7,6	7,4	7,6	7,6
Abr	16,3	14,7	1,4	-	0,1	7,5	7,3	7,4	7,4
May	16,0	14,5	1,4	0,0	-	7,4	7,3	7,2	7,2
Jun	16,2	14,6	1,5	0,0	0,2	7,4	7,3	7,2	7,2
Jul	16,3	14,6	1,6	0,1	0,2	7,5	7,3	7,3	7,3
Ago	15,7	14,5	1,1	0,1	-	7,3	7,2	7,3	7,3
Sep	15,5	14,6	0,8	0,1	-	7,4	7,2	7,3	7,3
Oct	15,2	14,3	0,8	0,1	-	7,2	7,1	7,1	7,1
Nov	14,5	13,8	0,8	0,1	-	6,6	6,5	7,1	7,1
Dic	14,3	13,8	0,6	0,1	-	6,6	6,6	7,1	7,1
23 Ene	13,8	13,5	0,3	0,1	-	6,6	6,6	6,9	6,9
Feb	13,8	13,5	0,3	0,1	-	6,6	6,6	6,9	6,9
Mar	13,6	13,4	0,3	0,1	-	6,4	6,4	6,9	6,9

7. BANCO DE ESPAÑA

7.7 Activo. Resto del mundo y detalle de otros activos

mm de euros

	Resto del mundo							Detalle de otros activos				
	Del cual		Préstamos y créditos Total	Del cual		Valores representativos de deuda Total	Resto de instrumentos de patrimonio	Total	Oro y derechos en oro	Tenencias de DEG	Posición de reserva y otros activos frente al FMI	Resto de activos
	Total	Euros		Euros	Euros							
	1=3+5+7	2	3	4	5	6	7	8=9 a 12	9	10	11	12
17	88,8	47,9	4,0	-	84,7	47,9	0,0	131,7	9,8	3,4	1,6	116,9
18	97,5	53,7	7,4	-	90,0	53,7	0,0	151,7	10,1	3,4	2,3	135,9
19	100,5	55,1	8,3	-	92,0	55,1	0,1	165,1	12,3	3,4	2,4	147,1
20	122,2	64,6	10,2	-	111,9	64,6	0,1	172,5	14,0	3,0	3,1	152,4
21	160,3	72,4	13,7	-	146,5	72,4	0,1	200,0	14,6	14,7	3,8	167,0
22	175,5	77,1	11,8	0,0	163,6	77,1	0,1	215,0	15,4	15,0	4,6	180,0
21 Oct	153,5	71,1	11,4	-	142,0	71,1	0,1	195,9	13,9	14,4	3,7	163,9
Nov	157,9	72,0	13,2	-	144,6	72,0	0,1	197,7	14,3	14,6	3,7	165,1
Dic	160,3	72,4	13,7	-	146,5	72,4	0,1	200,0	14,6	14,7	3,8	167,0
22 Ene	163,4	73,1	10,9	-	152,3	73,1	0,1	201,5	14,5	14,8	3,9	168,3
Feb	165,1	73,9	9,9	-	155,1	73,9	0,1	203,9	15,4	14,8	3,9	169,8
Mar	166,7	74,2	9,7	-	156,9	74,2	0,1	207,0	15,7	14,8	3,9	172,6
Abr	169,6	75,3	10,1	-	159,4	75,3	0,1	209,2	16,5	15,1	4,0	173,7
May	170,5	76,3	10,1	-	160,3	76,3	0,1	210,0	15,7	15,0	3,9	175,5
Jun	171,7	76,8	9,5	-	162,1	76,8	0,1	211,5	15,7	15,2	4,0	176,6
Jul	173,5	76,8	10,6	-	162,8	76,8	0,1	211,7	15,6	15,4	4,0	176,7
Ago	175,1	76,8	9,8	-	165,1	76,8	0,1	211,5	15,5	15,5	4,1	176,4
Sep	176,5	76,8	10,0	-	166,4	76,8	0,1	212,8	15,4	15,9	4,1	177,4
Oct	174,7	75,4	9,8	-	164,8	75,4	0,1	213,7	14,9	15,5	4,5	178,8
Nov	174,9	76,2	11,1	-	163,7	76,2	0,1	214,1	15,4	15,2	4,4	179,1
Dic	175,5	77,1	11,8	0,0	163,6	77,1	0,1	215,0	15,4	15,0	4,6	180,0
23 Ene	176,0	77,6	11,0	0,0	164,9	77,6	0,1	215,0	16,0	15,0	4,6	179,5
Feb	178,4	77,6	5,6	0,0	172,7	77,6	0,1	215,9	15,4	15,2	4,6	180,7
Mar	177,4	77,3	2,6	-	174,7	77,3	0,1	217,9	16,5	15,3	4,5	181,6

7. BANCO DE ESPAÑA

7.8 Pasivo. Depósitos de los residentes en España: por sectores y por instrumentos de los depósitos de las Otras Administraciones Públicas

mm de euros

	Por sectores							Otras Administraciones Públicas: por instrumentos						
	Del cual		IFM		AAPP		Otros sectores residentes (a)	Del cual		A la vista	Del cual		Con preaviso	Cesiones temporales
	Total	Euros	Total	Euros	Administración Central	Otras Administraciones Públicas		Total	Euros		A plazo total	Hasta dos años		
	1=3+5a7	2	3	4	5	6=8	7	8=10+11+	9	10	11	12	13	14
17	139,9	139,9	113,8	113,8	22,0	0,4	3,8	0,4	0,4	0,4	-	-	-	-
18	150,4	150,4	128,6	128,6	18,7	0,3	2,7	0,3	0,3	0,3	-	-	-	-
19	126,1	126,1	108,2	108,2	14,1	0,4	3,5	0,4	0,4	0,4	-	-	-	-
20	274,4	274,4	253,1	253,1	13,5	4,0	3,7	4,0	4,0	4,0	-	-	-	-
21	406,7	406,7	366,1	366,1	24,5	11,2	4,9	11,2	11,2	11,2	-	-	-	-
22	305,1	305,1	249,2	249,2	42,8	8,5	4,5	8,5	8,5	8,5	-	-	-	-
21 Oct	422,2	422,2	332,7	332,7	75,4	10,1	4,0	10,1	10,1	10,1	-	-	-	-
Nov	422,1	422,1	375,3	375,3	32,1	9,9	4,8	9,9	9,9	9,9	-	-	-	-
Dic	406,7	406,7	366,1	366,1	24,5	11,2	4,9	11,2	11,2	11,2	-	-	-	-
22 Ene	415,4	415,4	382,2	382,2	21,2	7,6	4,4	7,6	7,6	7,6	-	-	-	-
Feb	419,5	419,5	361,1	361,1	44,8	9,1	4,6	9,1	9,1	9,1	-	-	-	-
Mar	406,4	406,3	347,7	347,6	46,9	7,4	4,4	7,4	7,4	7,4	-	-	-	-
Abr	444,4	444,3	360,6	360,5	73,0	6,2	4,6	6,2	6,2	6,2	-	-	-	-
May	423,1	423,0	362,8	362,7	47,5	8,1	4,7	8,1	8,1	8,1	-	-	-	-
Jun	435,6	435,4	382,4	382,2	38,7	9,6	4,9	9,6	9,6	9,6	-	-	-	-
Jul	463,2	463,1	371,6	371,4	78,3	8,4	4,9	8,4	8,4	8,4	-	-	-	-
Ago	455,8	455,6	367,6	367,4	75,7	7,6	4,9	7,6	7,6	7,6	-	-	-	-
Sep	472,0	471,8	375,4	375,2	81,4	10,6	4,6	10,6	10,6	10,6	-	-	-	-
Oct	471,1	470,9	369,7	369,5	84,8	12,1	4,5	12,1	12,1	12,1	-	-	-	-
Nov	433,0	432,9	342,9	342,8	68,9	16,7	4,5	16,7	16,7	16,7	-	-	-	-
Dic	305,1	305,1	249,2	249,2	42,8	8,5	4,5	8,5	8,5	8,5	-	-	-	-
23 Ene	310,4	310,4	271,8	271,8	27,4	6,9	4,3	6,9	6,9	6,9	-	-	-	-
Feb	333,1	333,1	257,5	257,5	65,0	6,2	4,4	6,2	6,2	6,2	-	-	-	-
Mar	327,3	327,3	245,8	245,8	71,5	6,2	3,8	6,2	6,2	6,2	-	-	-	-

Véanse notas al final del capítulo

7. BANCO DE ESPAÑA

7.9 Pasivo. Depósitos de los residentes en España: detalle de otros sectores residentes

mm de euros

	Total	Depósitos en euros						Depósitos en monedas distintas del euro					
		Total	A la vista	Del cual		Con preaviso	Cesiones temporales	Total	A la vista	Del cual		Con preaviso	Cesiones temporales
				A plazo total	Hasta dos años					A plazo total	Hasta dos años		
1=2+8	2=3+4+6+7	3	4	5	6	7	8=9+10+	9	10	11	12	13	
17	3,8	3,8	3,8	-	-	-	-	0,0	0,0	-	-	-	-
18	2,7	2,7	2,7	-	-	-	-	0,0	0,0	-	-	-	-
19	3,5	3,5	3,5	-	-	-	-	-	-	-	-	-	-
20	3,7	3,7	3,7	-	-	-	-	-	-	-	-	-	-
21	4,9	4,9	4,9	-	-	-	-	-	-	-	-	-	-
22	4,5	4,5	4,5	-	-	-	-	-	-	-	-	-	-
21 Oct	4,0	4,0	4,0	-	-	-	-	-	-	-	-	-	-
Nov	4,8	4,8	4,8	-	-	-	-	-	-	-	-	-	-
Dic	4,9	4,9	4,9	-	-	-	-	-	-	-	-	-	-
22 Ene	4,4	4,4	4,4	-	-	-	-	-	-	-	-	-	-
Feb	4,6	4,6	4,6	-	-	-	-	-	-	-	-	-	-
Mar	4,4	4,4	4,4	-	-	-	-	-	-	-	-	-	-
Abr	4,6	4,6	4,6	-	-	-	-	-	-	-	-	-	-
May	4,7	4,7	4,7	-	-	-	-	-	-	-	-	-	-
Jun	4,9	4,9	4,9	-	-	-	-	-	-	-	-	-	-
Jul	4,9	4,9	4,9	-	-	-	-	-	-	-	-	-	-
Ago	4,9	4,9	4,9	-	-	-	-	-	-	-	-	-	-
Sep	4,6	4,6	4,6	-	-	-	-	-	-	-	-	-	-
Oct	4,5	4,5	4,5	-	-	-	-	-	-	-	-	-	-
Nov	4,5	4,5	4,5	-	-	-	-	-	-	-	-	-	-
Dic	4,5	4,5	4,5	-	-	-	-	-	-	-	-	-	-
23 Ene	4,3	4,3	4,3	-	-	-	-	-	-	-	-	-	-
Feb	4,4	4,4	4,4	-	-	-	-	-	-	-	-	-	-
Mar	3,8	3,8	3,8	-	-	-	-	-	-	-	-	-	-

7. BANCO DE ESPAÑA

7.10 Pasivo. Depósitos de residentes en otros países de la zona euro: por sectores y por instrumentos de los depósitos de las Otras Administraciones Públicas

mm de euros

	Por sectores							Otras Administraciones Públicas: por instrumentos																					
	Total	Del cual		IFMs		AAPP		Otros sectores residentes	Total	Del cual		A la vista	Del cual		Con preaviso	Cesiones temporales													
		Euros	Total	Euros	Administración Central	Otras Administraciones Públicas	Euros			Euros	A plazo total		Hasta dos años																
														1=3+5a7			2	3	4	5	6=8	7	8=10+11+	9	10	11	12	13	14
17	374,2	374,2	374,2	374,2	-	-	-	-	-	-	-	-	-	-	-	-													
18	402,3	402,3	402,3	402,3	-	-	-	-	-	-	-	-	-	-	-	-													
19	392,5	392,5	392,5	392,5	-	-	-	-	-	-	-	-	-	-	-	-													
20	500,1	500,1	500,1	500,1	-	-	-	-	-	-	-	-	-	-	-	-													
21	514,3	514,3	514,3	514,3	-	-	-	-	-	-	-	-	-	-	-	-													
22	503,6	503,6	503,6	503,6	-	-	-	-	-	-	-	-	-	-	-	-													
21 Oct	487,5	487,5	487,5	487,5	-	-	-	-	-	-	-	-	-	-	-	-													
Nov	494,3	494,3	494,3	494,3	-	-	-	-	-	-	-	-	-	-	-	-													
Dic	514,3	514,3	514,3	514,3	-	-	-	-	-	-	-	-	-	-	-	-													
22 Ene	513,4	513,4	513,4	513,4	-	-	-	-	-	-	-	-	-	-	-	-													
Feb	517,5	517,5	517,5	517,5	-	-	-	-	-	-	-	-	-	-	-	-													
Mar	537,2	537,2	537,2	537,2	-	-	-	-	-	-	-	-	-	-	-	-													
Abr	505,7	505,7	505,7	505,7	-	-	-	-	-	-	-	-	-	-	-	-													
May	526,6	526,6	526,6	526,6	-	-	-	-	-	-	-	-	-	-	-	-													
Jun	516,9	516,9	516,9	516,9	-	-	-	-	-	-	-	-	-	-	-	-													
Jul	496,1	496,1	496,1	496,1	-	-	-	-	-	-	-	-	-	-	-	-													
Ago	502,0	502,0	502,0	502,0	-	-	-	-	-	-	-	-	-	-	-	-													
Sep	489,6	489,6	489,6	489,6	-	-	-	-	-	-	-	-	-	-	-	-													
Oct	485,3	485,3	485,3	485,3	-	-	-	-	-	-	-	-	-	-	-	-													
Nov	468,6	468,6	468,6	468,6	-	-	-	-	-	-	-	-	-	-	-	-													
Dic	503,6	503,6	503,6	503,6	-	-	-	-	-	-	-	-	-	-	-	-													
23 Ene	480,1	480,1	480,1	480,1	-	-	-	-	-	-	-	-	-	-	-	-													
Feb	453,7	453,7	453,7	453,7	-	-	-	-	-	-	-	-	-	-	-	-													
Mar	447,8	447,8	447,8	447,8	-	-	-	-	-	-	-	-	-	-	-	-													

Véanse notas al final del capítulo

7. BANCO DE ESPAÑA

7.11 Pasivo. Resto del mundo y detalle de otros pasivos

mm de euros

	Resto del mundo: depósitos					Detalle de otros pasivos				
	Total 1=3+5	Del cual		Vista, a plazo y con pre- aviso (a) 3	Del cual		Cesiones temporales 5	Total 6	Del cual	
		Euros 2			Euros 4				Euros 7	DEG asignados 8
17	3,3	0,8		3,3	0,8	-	4,6	-	3,4	
18	4,9	2,4		4,9	2,4	-	5,2	-	3,4	
19	2,6	0,6		2,6	0,6	-	5,0	-	3,5	
20	4,2	1,6		4,2	1,6	-	5,6	-	3,3	
21	9,6	6,2		9,6	6,2	-	19,4	-	14,8	
22	5,6	1,7		5,6	1,7	-	20,1	-	15,0	
21 Oct	4,4	0,9		4,4	0,9	-	19,2	-	14,5	
Nov	4,7	1,3		4,7	1,3	-	19,8	-	14,8	
Dic	9,6	6,2		9,6	6,2	-	19,4	-	14,8	
22 Ene	4,8	1,4		4,8	1,4	-	20,3	-	14,9	
Feb	4,9	1,5		4,9	1,5	-	20,3	-	14,9	
Mar	4,5	1,0		4,5	1,0	-	20,8	-	14,9	
Abr	4,4	1,0		4,4	1,0	-	21,2	-	15,3	
May	4,1	0,7		4,1	0,7	-	21,1	-	15,1	
Jun	4,7	0,8		4,7	0,8	-	21,8	-	15,3	
Jul	4,6	0,7		4,6	0,7	-	21,7	-	15,5	
Ago	4,5	0,6		4,5	0,6	-	22,1	-	15,6	
Sep	5,2	1,3		5,2	1,3	-	22,9	-	15,7	
Oct	5,2	1,3		5,2	1,3	-	23,3	-	15,5	
Nov	5,3	1,4		5,3	1,4	-	21,9	-	15,2	
Dic	5,6	1,7		5,6	1,7	-	20,1	-	15,0	
23 Ene	4,8	0,9		4,8	0,9	-	19,6	-	14,9	
Feb	4,9	1,0		4,9	1,0	-	19,3	-	15,0	
Mar	5,0	1,1		5,0	1,1	-	18,7	-	14,8	

Véanse notas al final del capítulo

7. BANCO DE ESPAÑA

7.12 Balance
Resumen por sectores

NEDD/SDDS(a)

mm de euros

	Total activo= Total pasivo 1	Activo					Pasivo					Promemoria: Efectivo en circulación y Depósitos de IFM residentes en España en euros 12
		Residentes en la zona euro			Resto del mundo 5	Rúbricas no clasifi- cadas por residen- cia del emisor 6	Residentes en la zona euro			Resto del mundo 10	Rúbricas no clasifi- cadas por residentes del emisor 11	
		Total 2	Adminis- traciones Públicas 3	Otros residentes 4			Total 7	Adminis- traciones Públicas 8	Otros residentes 9			
17	695,0	474,3	244,9	229,4	88,8	132,0	514,1	22,3	491,8	3,3	177,6	253,5
18	748,6	499,2	268,2	231,0	97,5	152,0	552,7	19,0	533,6	4,9	191,0	275,6
19	719,8	454,0	259,4	194,6	100,5	165,4	518,7	14,5	504,2	2,6	198,5	255,5
20	993,2	698,2	359,0	339,3	122,2	172,8	774,5	17,6	756,9	4,2	214,4	415,5
21	1 178,0	817,3	448,2	369,1	160,3	200,3	921,0	35,7	885,3	9,6	247,4	540,5
22	1 070,5	679,7	467,6	212,1	175,5	215,4	808,7	51,4	757,3	5,6	256,3	426,8
21 Oct	1 156,1	806,4	438,1	368,3	153,5	196,2	909,7	85,5	824,2	4,4	242,0	503,7
Nov	1 166,2	810,3	441,2	369,1	157,9	198,0	916,4	42,1	874,4	4,7	245,1	546,9
Dic	1 178,0	817,3	448,2	369,1	160,3	200,3	921,0	35,7	885,3	9,6	247,4	540,5
22 Ene	1 183,3	818,2	449,2	369,0	163,4	201,8	928,8	28,8	900,0	4,8	249,8	556,1
Feb	1 193,6	824,3	454,7	369,7	165,1	204,2	937,0	53,9	883,1	4,9	251,7	535,9
Mar	1 203,7	829,7	459,1	370,5	166,7	207,3	943,6	54,3	889,3	4,5	255,6	525,3
Abr	1 215,6	836,4	466,1	370,3	169,6	209,5	950,1	79,1	871,0	4,4	261,0	539,7
May	1 214,2	833,4	463,3	370,1	170,5	210,3	949,7	55,6	894,1	4,1	260,4	542,6
Jun	1 221,1	837,6	466,6	371,1	171,7	211,8	952,4	48,2	904,2	4,7	264,0	563,1
Jul	1 229,6	844,1	474,0	370,2	173,5	212,0	959,3	86,7	872,6	4,6	265,7	552,1
Ago	1 226,7	839,8	470,8	369,0	175,1	211,8	957,8	83,3	874,5	4,5	264,4	545,4
Sep	1 231,5	841,9	473,2	368,7	176,5	213,1	961,7	92,0	869,7	5,2	264,6	552,1
Oct	1 224,7	836,0	467,4	368,5	174,7	214,0	956,3	96,9	859,5	5,2	263,1	546,1
Nov	1 166,0	776,7	467,0	309,6	174,9	214,4	901,6	85,6	815,9	5,3	259,1	518,9
Dic	1 070,5	679,7	467,6	212,1	175,5	215,4	808,7	51,4	757,3	5,6	256,3	426,8
23 Ene	1 049,0	657,7	460,1	197,6	176,0	215,3	790,5	34,3	756,2	4,8	253,7	446,3
Feb	1 044,0	649,3	461,9	187,4	178,4	216,2	786,8	71,2	715,6	4,9	252,2	431,6
Mar	1 030,6	635,0	465,5	169,5	177,4	218,2	775,2	77,7	697,5	5,0	250,3	420,3

Véanse notas al final del capítulo

7. BANCO DE ESPAÑA

7.16 Pasivo en billetes en euros asignado al Banco de España, billetes en euros distribuidos menos billetes retirados y billetes denominados en pesetas no retornados.

Importe (en millones de euros) y número (en millones de billetes)

	Pasivo billetes en euros asignado al Banco de España (a)	Billetes en euros distribuidos menos billetes retirados por el Banco de España										Pro memoria: billetes en pesetas no retornados Importe en euros
		Total importe (b)		Total billetes	Número de billetes por denominación acumulados							
		Acumulado	En el periodo (c)		De 500 euros	De 200 euros	De 100 euros	De 50 euros	De 20 euros	De 10 euros	De 5 euros	
1	2	3	4	5	6	7	8	9	10	11	12	
17	135 276	22 910	-9 254	-2 072	38	9	-36	1 067	-1 717	-1 277	-157	834
18	142 258	11 222	-11 688	-2 404	31	6	-64	1 064	-1 882	-1 384	-176	826
19	142 460	399	-12 784	-2 705	22	5	-96	1 099	-2 048	-1 489	-198	818
20	157 373	9 979	9 580	-2 547	18	5	-103	1 371	-2 102	-1 528	-208	804
21	169 427	8 382	-1 597	-2 613	15	1	-122	1 471	-2 193	-1 575	-210	-
22	172 460	-946	-9 328	-2 895	12	-4	-156	1 487	-2 347	-1 666	-219	-
22 Abr	174 155	6 600	416	-2 687	14	2	-131	1 483	-2 239	-1 603	-214	-
May	174 870	5 280	-1 319	-2 727	14	2	-133	1 476	-2 258	-1 613	-215	-
Jun	175 819	5 464	183	-2 722	13	1	-136	1 493	-2 263	-1 617	-214	-
Jul	175 624	5 037	-427	-2 740	13	1	-139	1 502	-2 275	-1 627	-215	-
Ago	172 888	2 727	-2 310	-2 806	13	0	-143	1 482	-2 298	-1 642	-217	-
Sep	171 799	958	-1 769	-2 854	13	-1	-147	1 473	-2 319	-1 653	-219	-
Oct	171 489	-656	-1 614	-2 895	12	-3	-150	1 467	-2 336	-1 663	-222	-
Nov	170 951	-1 903	-1 247	-2 927	12	-4	-154	1 461	-2 351	-1 669	-223	-
Dic	172 460	-946	957	-2 895	12	-4	-156	1 487	-2 347	-1 666	-219	-
23 Ene	169 385	-3 911	-2 965	-2 982	12	-5	-160	1 456	-2 377	-1 684	-224	-
Feb	168 955	-5 317	-1 406	-3 023	11	-5	-163	1 446	-2 392	-1 693	-227	-
Mar	P 169 317	-5 282	36	-3 019	11	-6	-166	1 459	-2 396	-1 695	-226	-

(a) Representa el total de billetes de euro en circulación que se asigna al Banco de España de acuerdo con el porcentaje de participación en el capital del Banco Central Europeo. La diferencia entre esta cantidad y la puesta en circulación neta efectivamente realizada por éste (columna 2) se contabiliza como un activo/pasivo Intra-Eurosistema relacionado con la emisión de billetes (véanse cuadro 7.2 y la nota al balance de situación resumido del Banco de España que figura al final de este Boletín).

(b) Este importe puede mostrar valores negativos en la medida en que el Banco de España puede haber puesto en circulación menos billetes de los que ha retirado, al existir en la circulación billetes que en realidad ha distribuido otro banco central del Eurosistema. Este efecto es significativo, entre otras razones, por la elevada afluencia de turistas extranjeros a nuestro país. Es importante destacar que esta columna no recoge los billetes en euros que se encuentran efectivamente en circulación en España, sino los billetes distribuidos en términos netos por parte del Banco de España.

(c) Billetes distribuidos menos billetes retirados en cada periodo. Se calcula como la diferencia entre la columna 1 del cuadro 7.17 (distribuidos) y la columna 1 del cuadro 7.18 (retirados).

7. BANCO DE ESPAÑA

7.17 Billetes distribuidos por el Banco de España en el periodo. Detalle por denominación de los billetes en euros

Importe (en millones de euros) y número (en millones de billetes)

	Billetes en euros								
	Total importe	Total billetes	Número de billetes por denominación						
			De 500 euros	De 200 euros	De 100 euros	De 50 euros	De 20 euros	De 10 euros	De 5 euros
1	2=3 a 9	3	4	5	6	7	8	9	
17	93 146	3 088	3	7	34	1 201	973	561	309
18	89 422	3 020	2	6	26	1 172	944	574	296
19	93 597	3 148	0	9	25	1 248	960	623	282
20	87 385	2 760	-	10	28	1 213	788	523	199
21	79 021	2 571	-	6	19	1 107	724	512	203
22	79 362	2 584	-	7	16	1 110	738	504	209
22 Abr	7 144	221	-	3	1	94	63	42	17
May	6 184	205	-	0	1	86	58	40	18
Jun	7 603	248	-	0	1	107	72	48	20
Jul	7 108	230	-	0	1	101	67	43	18
Ago	6 564	218	-	0	1	91	67	41	18
Sep	6 370	211	-	0	1	89	60	43	17
Oct	6 087	200	-	0	1	85	57	40	16
Nov	6 364	212	-	0	1	88	61	44	17
Dic	8 075	260	-	0	2	116	73	49	20
23 Ene	5 061	166	-	0	1	71	47	32	15
Feb	5 051	167	-	0	1	71	47	34	14
Mar	P 7 160	235	-	0	1	101	67	46	19

7. BANCO DE ESPAÑA

7.18 Billetes retirados por el Banco de España en el periodo.
Detalle por denominación de los billetes en euros

Importe (en millones de euros) y número (en millones de billetes)

	Billetes en euros									
	Total Importe	Total billetes	Número de billetes por denominación						De 10 euros	De 5 euros
			De 500 euros	De 200 euros	De 100 euros	De 50 euros	De 20 euros			
1	2=3 a 9	3	4	5	6	7	8	9		
17	102 400	3 341	15	9	53	1 143	1 120	670	330	
18	101 110	3 352	9	8	54	1 175	1 109	681	314	
19	104 419	3 448	9	11	57	1 213	1 126	728	305	
20	77 805	2 603	4	10	35	941	842	562	209	
21	80 618	2 637	3	10	37	1 007	815	559	205	
22	88 691	2 866	3	13	50	1 094	892	596	218	
21 Oct	6 969	227	0	1	3	87	71	48	17	
Nov	7 398	238	0	1	4	94	72	49	17	
Dic	7 455	240	0	1	4	94	74	50	18	
22 Ene	6 913	221	0	1	4	88	67	45	17	
Feb	6 170	203	0	1	3	76	62	44	17	
Mar	6 979	233	0	1	3	86	73	51	19	
Abr	6 728	217	0	1	3	85	67	45	16	
May	7 504	245	0	1	4	93	77	51	18	
Jun	7 420	244	0	1	4	91	77	52	19	
Jul	7 535	248	0	1	4	92	79	53	19	
Ago	8 874	284	0	1	5	111	90	56	21	
Sep	8 138	260	0	2	5	98	82	54	19	
Oct	7 701	241	0	3	5	90	75	50	19	
Nov	7 611	244	0	1	5	95	75	50	18	
Dic	7 118	227	0	1	4	90	69	46	17	
23 Ene	8 026	253	0	1	5	102	77	50	19	
Feb	6 457	208	0	1	4	81	63	43	17	
Mar	P 7 124	232	0	1	4	88	71	49	19	

7. BANCO DE ESPAÑA

7.19 Monedas denominadas en euro puestas en circulación por el
Banco de España y monedas denominadas en pesetas no retornadas.
Detalle por denominación de las monedas en euros

Importe (en millones de euros) y número (en millones de monedas)

	Monedas en euros									Pro memoria: Monedas en pesetas no retornadas Importe	
	Total Importe (a)	Número de monedas por denominación							De 1 céntimo		10
		De 2 euro	De 1 euro	De 50 céntimos	De 20 céntimos	De 10 céntimos	De 5 céntimos	De 2 céntimos			
2	3	4	5	6	7	8	9	10			
17	4 462	528	2 076	809	1 592	2 684	3 957	3 974	6 187	796	
18	4 707	552	2 197	858	1 715	2 752	4 188	4 191	6 516	793	
19	4 876	565	2 286	889	1 788	2 820	4 399	4 407	6 799	791	
20	4 959	571	2 325	899	1 841	2 860	4 526	4 547	6 995	786	
21	4 983	568	2 341	896	1 866	2 881	4 634	4 658	7 129	-	
22	5 151	576	2 447	924	1 930	2 948	4 799	4 818	7 320	-	
21 Oct	4 966	570	2 326	894	1 861	2 872	4 615	4 631	7 108	-	
Nov	4 978	570	2 335	895	1 866	2 876	4 628	4 649	7 121	-	
Dic	4 983	568	2 341	896	1 866	2 881	4 634	4 658	7 129	-	
22 Ene	4 993	569	2 349	897	1 868	2 884	4 638	4 664	7 139	-	
Feb	5 006	571	2 357	897	1 869	2 886	4 644	4 672	7 153	-	
Mar	5 016	572	2 361	898	1 872	2 892	4 656	4 687	7 164	-	
Abr	5 023	572	2 366	899	1 875	2 893	4 674	4 696	7 172	-	
May	5 041	573	2 379	900	1 878	2 897	4 686	4 721	7 193	-	
Jun	5 070	574	2 401	904	1 883	2 905	4 704	4 741	7 216	-	
Jul	5 090	575	2 410	909	1 895	2 918	4 728	4 757	7 236	-	
Ago	5 108	576	2 422	912	1 903	2 925	4 751	4 768	7 252	-	
Sep	5 130	578	2 432	916	1 918	2 936	4 765	4 782	7 275	-	
Oct	5 145	579	2 441	921	1 923	2 943	4 780	4 801	7 298	-	
Nov	5 155	579	2 445	924	1 928	2 948	4 796	4 812	7 310	-	
Dic	5 151	576	2 447	924	1 930	2 948	4 799	4 818	7 320	-	
23 Ene	5 162	577	2 453	926	1 931	2 952	4 811	4 834	7 342	-	
Feb	5 173	578	2 459	929	1 935	2 957	4 813	4 840	7 348	-	
Mar	P 5 171	574	2 464	931	1 936	2 957	4 823	4 852	7 356	-	

Véanse notas al final del capítulo

NOTAS A LOS CUADROS DEL CAPÍTULO 7. BANCO DE ESPAÑA

Cuadro 7.A

- a. Véanse notas al cuadro 7.2, columnas 6 a 8.

Cuadro 7.1

- a. Véanse detalles en los cuadros 7.3 y 7.4.
- b. Véase detalle en el cuadro 7.5.
- c. Véase detalle en el cuadro 7.7.

Cuadro 7.2

- a. Véanse detalles en los cuadros 7.8 y 7.9.
- b. Véanse detalles en el cuadro 7.10.
- c. Véanse detalles en el cuadro 7.11.
- d. Desde enero de 2002 incluye el porcentaje del total de billetes de euro en circulación que se asigna al Banco de España de acuerdo con el sistema contable establecido en el Eurosistema (véase nota al balance de situación resumido que figura al final de este Boletín).
- e. A partir de enero de 2003 recoge, únicamente, el importe de los billetes asignados por el Eurosistema.
- f. A partir de enero de 2003 recoge, únicamente, el importe de las monedas de euro.
- g. Comprende los billetes y las monedas realmente puestos en circulación por el Banco de España. Véanse cuadros 7.16 a 7.17.

Cuadro 7.3

- a. Véase detalle en el cuadro 7.4.

Cuadro 7.5

- a. Véase detalle en el cuadro 7.6.

Cuadro 7.8

- a. Véase detalle en el cuadro 7.9.

Cuadro 7.11

- a. Hasta diciembre de 1998 el importe de las Cesiones temporales está en la columna 3, por carecer de información desglosada.

Cuadro 7.12

- a. El diseño de este balance, alternativo al que figura en los cuadros 7.1 y 7.2, se corresponde con lo establecido en las Normas Especiales de Distribución de Datos (NEDD) del FMI.

Cuadro 7.16

- a. Representa el total de billetes de euro en circulación que se asigna al Banco de España de acuerdo con el porcentaje de participación en el capital del Banco Central Europeo. La diferencia entre esta cantidad y la puesta en circulación neta efectivamente realizada por éste (columna 2) se contabiliza como un activo/pasivo Intra-Eurosistema relacionado con la emisión de billetes (véanse cuadro 7.2 y la nota al balance de situación resumido del Banco de España que figura al final de este Boletín).
- b. Este importe puede mostrar valores negativos en la medida en que el Banco de España puede haber puesto en circulación menos billetes de los que ha retirado, al existir en la circulación billetes que en realidad ha distribuido otro banco central del Eurosistema. Este efecto es significativo, entre otras razones, por la elevada afluencia de turistas extranjeros a nuestro país. Es importante destacar que esta columna no recoge los billetes en euros que se encuentran efectivamente en circulación en España, sino los billetes distribuidos en términos netos por parte del Banco de España.
- c. Billetes distribuidos menos billetes retirados en cada periodo. Se calcula como la diferencia entre la columna 1 del cuadro 7.17 (distribuidos) y la columna 1 del cuadro 7.18 (retirados).

Cuadro 7.19

- a. Desde enero de 2003, este total de monedas de euro, más el total de billetes puestos en circulación por el Banco de España (cuadro 7.16, columna 1), componen el efectivo puesto en circulación por el Banco de España (cuadro 7.2, columna 16). Hasta diciembre de 2002, el total de billetes de euro, más el total de monedas de euro puestas en circulación, más los billetes y monedas de peseta no retornados (cuadros 7.16, columna 16, y 7.17, columna 17), constituyen el efectivo puesto en circulación por el Banco de España.

CAPÍTULO 8 OTRAS INSTITUCIONES FINANCIERAS MONETARIAS

NOTA INTRODUCTORIA SOBRE LOS CUADROS DEL CAPÍTULO 8

Modificaciones introducidas en las series a partir de junio 2005

Este capítulo incluye las Entidades de crédito (junto con los Fondos del Mercado Monetario), aunque con una presentación alternativa a la del capítulo 4. Sus cuadros se basan en la norma septuagésima primera y el anejo VII de la CBE 4/2004 (de adaptación a las entidades de crédito de las NIIF), aprobada el 22.12.04, norma referida a los requerimientos estadísticos de la UEM. Estos estados, si bien no se han modificado sustancialmente, han quedado afectados por las nuevas normas contables. Por ello, aunque los cuadros continúan actualizándose, se han producido algunos cambios, como consecuencia de la entrada en vigor de la nueva Circular. Los más relevantes son: a) las cuentas de ahorro, hasta mayo de 2005 clasificadas como depósitos con preaviso a menos de tres meses (columna 12 del cuadro 8.44 y columnas 6 y 12 del cuadro 8.9, entre otras), que pasan a incluirse a partir de ahora dentro de los depósitos a la vista (columna 9 del cuadro 8.44 y columnas 3 y 9 del cuadro 8.9, entre otras). Este cambio se refleja en los cuadros de tipos de interés de estos instrumentos —cuadros 9 y 15 del capítulo 19, relativo a los tipos de interés de las entidades de crédito—; y b) la vuelta al balance de alguno de los activos titulizados que había causado baja en aplicación de las normas en vigor hasta la promulgación y entrada en vigor de la CBE 4/2004. Este cambio ha originado un aumento excepcional del saldo de crédito (columna 6 del cuadro 8.41 y columna 6 del cuadro 8.2, entre otras) y en los depósitos a plazo (columna 6 del cuadro 8.42 y columna 6 del cuadro 8.3, entre otras).

Nota general: Muchas columnas tienen desarrollo en un cuadro posterior, circunstancia que se indica al pie de cada uno de los cuadros.

8. OTRAS INSTITUCIONES FINANCIERAS MONETARIAS

A) Balance agregado de las OIFM según los estados de la zona del euro

8.A Balance. Detalle por instituciones

Datos referidos a Abril de 2019

Millones de euros

	Serie en cuadro y columna/ Time series in table and column	Otras instituciones financieras monetarias/ Other monetary financial institutions	Entidades de crédito y EFC (Cuadro 8.B)/ Credit institutions and CFI (Table 8.B)	FMM (a) y EDE / MMF (a) & ELMIs	
		A=B+C	B	C	
ACTIVO					ASSETS
1 A. RESIDENTES EN ESPAÑA	8.2/2	1 916 914	1 915 250	1 664	1 A. DOMESTIC
2 2. Préstamos y créditos	8.4/2	1 480 692	1 479 787	905	2 2. Loans
3 2e. Del cual: euros	8.4/3	1 464 922	1 464 017	905	3 2e. Of which: euro
4 IFM	8.4/4	239 576	238 677	899	4 MFIs
5 2e. Del cual: euros	8.4/5	236 778	235 879	899	5 2e. Of which: euro
6 Administraciones Públicas	8.4/6	70 910	70 910	-	6 General government
7 2e. Del cual: euros	8.4/7	70 909	70 909	-	7 2e. Of which: euro
8 Otros sectores residentes	8.4/8	1 170 206	1 170 200	6	8 Other resident sectors
9 2e. Del cual: euros	8.4/9	1 157 235	1 157 229	6	9 2e. Of which: euro
10 3. Valores representativos de deuda	8.4/10	360 962	360 202	759	10 3. Debt securities
11 3e. Del cual: euros	8.4/11	360 780	360 021	759	11 3e. Of which: euro
12 IFM	8.5/3	7 806	7 378	429	12 MFIs
13 3e. Euros	8.5/4	7 819	7 390	429	13 3e. euro
14 Del cual: hasta dos años	-	2 704	2 559	145	14 Of which: up to 2 years
15 3x. Monedas distintas del euro	-	-12	-12	-	15 3x. Non-MU currencies
16 Del cual: hasta dos años	-	-14	-14	-	16 Of which: up to 2 years
17 Administraciones Públicas	8.5/6	196 453	196 410	43	17 General government
18 3e. Del cual: euros	8.5/7	196 359	196 316	43	18 3e. Of which: euro
19 Otros sectores residentes	8.5/8	156 702	156 415	287	19 Other resident sectors
20 3e. Del cual: euros	8.5/9	156 603	156 315	287	20 3e. Of which: euro
21 4. Participaciones en Fondos de Inversión	8.4/12	651	651	-	21 4. Investment fund shares/units
22 Instituciones Financieras	-	651	651	-	22 Financial Institutions
23 4e. Del cual: euros	-	647	647	-	23 4e. Of which euro
24 5. Participaciones en el capital	8.4/13	74 610	74 610	-	24 5. Equity
25 IFM	-	12 946	12 946	-	25 MFIs
26 Otros sectores residentes	-	61 664	61 664	-	26 Other resident sectors
27 B. RESIDENTES EN OTROS PAISES DE LA ZONA DEL EURO	8.2/3	245 838	243 283	2 554	27 B. OTHER EURO AREA COUNTRIES
28 2. Préstamos y créditos	8.6/2	145 489	145 478	10	28 2. Loans
29 2e. Del cual: euros	8.6/3	131 022	131 012	10	29 2e. Of which: euro
30 IFM	8.6/4	106 175	106 166	10	30 MFIs
31 2e. Del cual: euros	8.6/5	96 543	96 534	10	31 2e. Of which: euro
32 Administraciones Públicas	8.6/6	76	76	-	32 General government
33 2e. Del cual: euros	8.6/7	76	76	-	33 2e. Of which: euro
34 Otros sectores residentes	8.6/8	39 239	39 237	1	34 Other resident sectors
35 2e. Del cual: euros	8.6/9	34 404	34 402	1	35 2e. Of which: euro
36 3. Valores representativos de deuda	8.6/10	64 418	61 874	2 544	36 3. Debt securities
37 3e. Del cual: euros	8.6/11	60 453	57 909	2 544	37 3e. Of which: euro
38 IFM	8.7/3	4 422	3 723	699	38 MFIs
39 3e. Euros	8.7/4	4 195	3 496	699	39 3e. euro
40 Del cual: hasta dos años	-	57	55	2	40 Of which: up to 2 years
41 3x. Monedas distintas del euro	-	227	227	-	41 3x. Non-MU currencies
42 Del cual: hasta dos años	-	11	11	-	42 Of which: up to 2 years
43 Administraciones Públicas	8.7/6	46 506	45 377	1 130	43 General government
44 3e. Del cual: euros	8.7/7	46 270	45 140	1 130	44 3e. Of which: euro
45 Otros sectores residentes	8.7/8	13 490	12 774	716	45 Other resident sectors
46 3e. Del cual: euros	8.7/9	9 988	9 273	716	46 3e. Of which: euro

April 2019 data

8.A Balance sheet by institutional grouping

EUR millions

8. OTHER MONETARY FINANCIAL INSTITUTIONS
A) Aggregated balance sheet according to the euro area returns

Véanse notas al final del capítulo./ See notes at the end of the chapter.

8. OTRAS INSTITUCIONES FINANCIERAS MONETARIAS
A) Balance agregado de las OIFM según los estados de la zona del euro
8.A Balance. Detalle por instituciones

Datos referidos a Abril de 2019

Millones de euros

	Serie en cuadro y columna/ Time series in table and column	Otras instituciones financieras monetarias/ Other monetary financial institutions A=B+C	Entidades de crédito y EFC (Cuadro 8.B)/ Credit institutions and CFI's (Table 8.B) B	FMM (a) y EDE / MMF (a) & ELMIs C					
ACTIVO (continuación)					ASSETS (continued)				
B. RESIDENTES EN OTROS PAÍSES DE LA ZONA DEL EURO (continuación)					B. OTHER MUMS (continued)				
47	4. Participaciones en Fondos de Inversión . . .	8.6/12	809	809	-0	47	4. Investment fund shares/units		
48	Instituciones Financieras	-	809	809	-0	48	Financial Institutions		
49	5. Participaciones en el capital	8.6/13	35 122	35 122	-	49	5. Equity		
50	IFM.	-	7 163	7 163	-	50	MFIs		
51	Otros sectores residentes	-	27 959	27 959	-	51	Other resident sectors		
52	C. RESTO DEL MUNDO	8.2/4	210 817	209 202	1 616	52	C. REST OF THE WORLD		
53	2. Préstamos y créditos	8.8/3	108 402	108 402	0	53	2. Loans		
54	2e. Del cual: euros	8.8/4	34 099	34 099	-	54	2e. Of which: euro		
55	3. Valores representativos de deuda	8.8/8	22 223	20 608	1 615	55	3. Debt securities		
56	3e. Del cual: euros	8.8/9	6 194	6 194	-	56	3e. Of which: euro		
57	4. Participaciones en Fondos de Inversión . . .	8.8/10	730	730	-	57	4. Investment fund shares/units		
58	4e. Del cual: euros	-	-	-	-	58	3e. Of which: euro		
59	5. Participaciones en el capital	8.8/11	79 462	79 462	-	59	5. Equity		
60	5e. Del cual: euros	-	-	-	-	60	5e. Of which: euro		
61	D. SIN CLASIFICAR	8.2/5	294 579	294 429	150	61	D. UNCLASSIFIED		
62	1. Efectivo (todas las monedas)	8.2/10	8 193	8 159	33	62	1. Cash (all currencies)		
63	1e. Del cual: euros	-	7 936	7 903	33	63	1e. Of which: euro		
64	6. Activo fijo	8.2/11	44 360	44 322	39	64	6. Fixed assets		
65	7. Otros activos	8.2/12	242 026	241 948	78	65	7. Remaining assets		
66	7e. Del cual: euros	-	52 761	52 761	-	66	7e. Of which: euro		
67	TOTAL ACTIVOS	8.2/1	2 668 148	2 662 164	5 984	67	TOTAL ASSETS		
68	e Euros	8.2/13	2 228 718	2 222 786	5 932	68	e Euro		
69	e Monedas distintas del euro	8.2/14	130 229	130 294	-64	69	x Other currencies		
70	s/c Sin clasificar por monedas.	8.2/15	309 201	309 084	117	70	n/a Not classified by currencies		

April 2019 data

8.A Balance sheet by institutional grouping

EUR millions

8. OTHER MONETARY FINANCIAL INSTITUTIONS
A) Aggregated balance sheet according to the euro area returns

Véanse notas al final del capítulo./ See notes at the end of the chapter.

8. OTRAS INSTITUCIONES FINANCIERAS MONETARIAS

A) Balance agregado de las OIFM según los estados de la zona del euro

8.A Balance. Detalle por instituciones

Datos referidos a Abril de 2019

Millones de euros

	Serie en cuadro y columna/ Time series in table and column	Otras instituciones financieras monetarias/ Other monetary financial institutions	Entidades de crédito y EFC (Cuadro 8.B)/ Credit institutions and CFIs (Table 8.B)	FMM (a) y EDE / MMF (a) & ELMs	
		A=B+C	B	C	
PASIVO					LIABILITIES
1 A. RESIDENTES EN ESPAÑA	8.3/2	1 704 015	1 698 175	5 836	1 A. DOMESTIC
2 9. Depósitos	8.9/1	1 698 357	1 698 175	177	2 9. Deposits
3 9e. Del cual: euros	8.9/2	1 677 189	1 677 012	177	3 9e. Of which: euro
4 IFM	8.9/3	288 946	288 937	5	4 MFIs
5 Entidades de crédito y BE	8.9/5	285 961	285 956	5	5 Credit institutions and BE
6 9e. Del cual: euros	-	281 914	281 905	5	6 9e. Of which: euro
7 Fondos del mercado monetario	8.9/7	2 985	2 980	-	7 Money market funds
8 9e. En euros	-	2 954	2 954	-	8 9e. Of which: euro
9 A la vista, a plazo hasta dos años y disponible con preaviso	-	2 738	2 738	-	9 Overnight, up to two years and redeemable at notice
10 A plazo a más de dos años	-	1	1	-	10 With agreed maturity over two years
11 Cesiones temporales	-	214	214	-	11 Repos
12 9x. En monedas distintas del euro	-	31	27	-	12 9x. Of which: other currencies
13 A la vista, a plazo hasta dos años y disponible con preaviso	-	31	27	-	13 Overnight, up to two years and redeemable at notice
14 A plazo a más de dos años	-	-	-	-	14 With agreed maturity over two years
15 Cesiones temporales	-	-	-	-	15 Repos
16 Administración Central	8.9/8	17 144	17 144	-	16 Central government
17 9e. Depósitos en euros	-	17 080	17 080	-	17 9e. Deposits in euro
18 A la vista, a plazo hasta dos años y disponible con preaviso	-	16 699	16 699	-	18 Overnight, up to two years and redeemable at notice
19 A plazo a más de dos años	-	380	380	-	19 With agreed maturity over two years
20 Cesiones temporales	-	-	-	-	20 Repos
21 9x. Depósitos en monedas distintas del euro	-	64	64	-	21 9x. Deposits in other currencies
22 A la vista, a plazo hasta dos años y disponible con preaviso	-	64	64	-	22 Overnight, up to two years and redeemable at notice
23 A plazo a más de dos años	-	-	-	-	23 With agreed maturity over two years
24 Cesiones temporales	-	-	-	-	24 Repos
25 Otras Administraciones Públicas	8.9/9	56 779	56 779	-	25 Other general government
26 9e. Depósitos en euros	8.9/10	56 774	56 774	-	26 9e. Deposits in euro
27 9.1e. A la vista	-	51 887	51 887	-	27 9.1e. Overnight
28 9.2e. A plazo	-	4 774	4 774	-	28 9.2e. With agreed maturity
29 Del cual: hasta dos años	-	4 195	4 195	-	29 Of which: up to two years
30 9.3e. Con preaviso	-	-	-	-	30 9.3e. Redeemable at notice
31 9.4e. Cesiones temporales	-	113	113	-	31 9.4e. Repos
32 9x. Depósitos en monedas distintas del euro	-	5	5	-	32 9x. Deposits in other currencies
33 9.1x. A la vista	-	4	4	-	33 9.1x. Overnight
34 9.2x. A plazo	-	1	1	-	34 9.2x. With agreed maturity
35 Del cual: hasta dos años	-	1	1	-	35 Of which: up to two years
36 9.3x. Con preaviso	-	-	-	-	36 9.3x. Redeemable at notice
37 9.4x. Cesiones temporales	-	-	-	-	37 9.4x. Repos
38 Otras sectores residentes	8.10/1	1 335 488	1 335 316	173	38 Other resident sectors
39 9e. Depósitos en euros	8.10/2	1 318 472	1 318 300	173	39 9e. Deposits in euro
40 9.1e. A la vista	8.10/3	941 849	941 677	173	40 9.1e. Overnight
41 9.2e. A plazo	8.10/4	357 928	357 928	-	41 9.2e. With agreed maturity
42 Del cual: hasta dos años	8.10/5	170 838	170 839	-	42 Of which: up to two years
43 9.3e. Con preaviso	8.10/6	59	59	-	43 9.3e. Redeemable at notice
44 9.4e. Cesiones temporales	8.10/7	18 636	18 636	-	44 9.4e. Repos
45 9x. Depósitos en monedas distintas del euro	8.10/8	17 016	17 016	-	45 9x. Deposits in other currencies
46 9.1x. A la vista	8.10/9	11 050	11 050	-	46 9.1x. Overnight
47 9.2x. A plazo	8.10/10	5 966	5 966	-	47 9.2x. With agreed maturity
48 Del cual: hasta dos años	8.10/11	5 551	5 551	-	48 Of which: up to two years
49 9.3x. Con preaviso	8.10/12	-	-	-	49 9.3x. Redeemable at notice
50 9.4x. Cesiones temporales	8.10/13	-	-	-	50 9.4x. Repos
51 10. Participaciones de los fondos del mercado monetario	8.91/11	5 658	-	5 658	51 10. Money market fund shares/units

Abril 2019 data

8.A Balance sheet by institutional grouping

EUR millions

8. OTHER MONETARY FINANCIAL INSTITUTIONS
A) Aggregated balance sheet according to the euro area returns

Véanse notas al final del capítulo./ See notes at the end of the chapter.

8. OTRAS INSTITUCIONES FINANCIERAS MONETARIAS

A) Balance agregado de las OIFM según los estados de la zona del euro

8.A Balance. Detalle por instituciones

Datos referidos a Abril de 2019

Millones de euros

	Serie en cuadro y columna/ Time series in table and column	Otras instituciones financieras monetarias/ Other monetary financial institutions	Entidades de crédito y EFC (Cuadro 8.B)/ Credit institutions and CFI's (Table 8.B)	FMM (a) y EDE / MMF (a) & ELMs		
		A=B+C	B	C		
PASIVO (continuación)						LIABILITIES (continued)
52 B. RESIDENTES EN OTROS PAÍSES DE LA ZONA DEL EURO	8.3/3	160 840	160 808	32	52 B. RESIDENTS IN OTHER EURO AREA COUNTRIES	
53 9. Depósitos	8.11/1	160 817	160 808	9	53 9. Deposits	
54 9e. Del cual: euros	8.11/2	134 941	134 933	9	54 9e. Of which: euro	
55 IFM	8.11/3	125 408	125 399	9	55 MFI's	
56 Entidades de crédito, BCE y otros bancos centrales nacionales.	8.11/5	125 388	125 388	-	56 Credit institutions, ECB and others NCBs	
57 9e. Del cual: euros	-	107 605	107 605	-	57 9e. Of which: euro	
58 Fondos del mercado monetario	8.11/7	20	11	9	58 Money market funds	
59 9e. En euros	-	19	10	9	59 9e. Of which: euro	
60 A la vista, a plazo hasta dos años y disponible con preaviso	-	19	10	9	60 Overnight, up to two years and redeemable at notice	
61 A plazo a más de dos años	-	-	-	-	61 With agreed maturity over two years	
62 9.4e. Cesiones temporales	-	-	-	-	62 9.4e. Repos	
63 9x. En monedas distintas del euro	-	1	1	-	63 9x. Of which: other currencies	
64 A la vista, a plazo hasta dos años y disponible con preaviso	-	1	1	-	64 Overnight, up to two years and redeemable at notice	
65 A plazo a más de dos años	-	-	-	-	65 With agreed maturity over two years	
66 9.4x. Cesiones temporales	-	-	-	-	66 9.4x. Repos	
67 Administración Central	8.11/8	6	6	-	67 Central government	
68 9e. Depósitos en euros	-	6	6	-	68 9e. Deposits in euro	
69 A la vista, a plazo hasta dos años y disponible con preaviso	-	5	5	-	69 Overnight, up to two years and redeemable at notice	
70 A plazo a más de dos años	-	0	0	-	70 With agreed maturity over two years	
71 9.4e. Cesiones temporales	-	-	-	-	71 9.4e. Repos	
72 9x. Del cual: monedas distintas del euro	-	0	0	-	72 9x. Of which: other currencies	
73 A la vista, a plazo hasta dos años y disponible con preaviso	-	0	0	-	73 Overnight, up to two years and redeemable at notice	
74 A plazo a más de dos años	-	-	-	-	74 With agreed maturity over two years	
75 9.4x. Cesiones temporales	-	-	-	-	75 9.4x. Repos	
76 Otras Administraciones Públicas	8.11/9	15	15	-	76 Other general government	
77 9e. Depósitos en euros	8.11/10	15	15	-	77 9e. Deposits in euro	
78 9.1e. A la vista	-	15	15	-	78 9.1e. Overnight	
79 9.2e. A plazo	-	-	-	-	79 9.2e. With agreed maturity	
80 Del cual: hasta dos años	-	-	-	-	80 Of which: up to two years	
81 9.3e. Con preaviso	-	-	-	-	81 9.3e. Redeemable at notice	
82 9.4e. Cesiones temporales	-	-	-	-	82 9.4e. Repos	
83 9x. Depósitos en monedas distintas del euro	-	-	-	-	83 9x. Deposits in other currencies	
84 9.1x. A la vista	-	-	-	-	84 9.1x. Overnight	
85 9.2x. A plazo	-	-	-	-	85 9.2x. With agreed maturity	
86 Del cual: hasta dos años	-	-	-	-	86 Of which: up to two years	
87 9.3x. Con preaviso	-	-	-	-	87 9.3x. Redeemable at notice	
88 9.4x. Cesiones temporales	-	-	-	-	88 9.4x. Repos	
89 Otros sectores residentes	8.12/1	35 388	35 388	-	89 Other resident sectors	
90 9e. Depósitos en euros	8.12/2	27 298	27 298	-	90 9e. Deposits in euro	
91 9.1e. A la vista	8.12/3	10 505	10 505	-	91 9.1e. Overnight	
92 9.2e. A plazo	8.12/4	14 671	14 671	-	92 9.2e. With agreed maturity	
93 Del cual: hasta dos años	8.12/5	7 956	7 956	-	93 Of which: up to two years	
94 9.3e. Con preaviso	8.12/6	288	288	-	94 9.3e. Redeemable at notice	
95 9.4e. Cesiones temporales	8.12/7	1 833	1 833	-	95 9.4e. Repos	
96 9x. Depósitos en monedas distintas del euro	8.12/8	8 091	8 091	-	96 9x. Deposits in other currencies	
97 9.1x. A la vista	8.12/9	332	332	-	97 9.1x. Overnight	
98 9.2x. A plazo	8.12/10	7 386	7 386	-	98 9.2x. With agreed maturity	
99 Del cual: hasta dos años	8.12/11	4 354	4 354	-	99 Of which: up to two years	
100 9.3x. Con preaviso	8.12/12	6	6	-	100 9.3x. Redeemable at notice	
101 9.4x. Cesiones temporales	8.13/13	367	367	-	101 9.4x. Repos	
102 10. Participaciones en los fondos del mercado monetario	8.91/12	23	-	23	102 10. Money market fund shares/units	

April 2019 data

8.A Balance sheet by institutional grouping

EUR millions

8. OTHER MONETARY FINANCIAL INSTITUTIONS
A) Aggregated balance sheet according to the area euro returns

Véanse notas al final del capítulo./ See notes at the end of the chapter.

8. OTRAS INSTITUCIONES FINANCIERAS MONETARIAS
A) Balance agregado de las OIFM según los estados de la zona del euro
8.A Balance. Detalle por instituciones

Datos referidos a Abril de 2019

Millones de euros

	Serie en cuadro y columna/ Time series in table and column	Otras instituciones financieras monetarias/ Other monetary financial institutions	Entidades de crédito y EFC (Cuadro 8.B)/ Credit institutions and CFI's (Table 8.B)	FMM (a) y EDE / MMF (a) & ELMIs	
		A=B+C	B	C	
PASIVO (continuación)					LIABILITIES (continued)
103 C. RESTO DEL MUNDO	8.3/4	103 345	103 309	35	103 C. REST OF THE WORLD
104 9. Depósitos (total)	8.13/1	103 311	103 309	1	104 9. Deposits (total)
105 9.1. Depósitos en euros	8.13/2	61 864	61 864	-	105 9.1. Deposits in euro
106 A la vista, a plazo hasta dos años y con preaviso	-	30 498	30 497	1	106 Overnight, up to two years and redeemable at notice
107 A plazo a más de dos años	-	17 864	17 864	-	107 With agreed maturity over two years
108 Cesiones temporales	-	13 503	13 503	...	108 Repos
109 9.2. Depósitos en monedas distintas del euro.	-	41 446	41 446	-	109 9.2. Deposits in other currencies
110 A la vista, a plazo hasta dos años y con preaviso	-	34 556	34 556	-	110 Overnight, up to two years and redeemable at notice
111 A plazo a más de dos años	-	2 685	2 685	-	111 With agreed maturity over two years
112 Cesiones temporales	-	4 205	4 205	...	112 Repos
113 10. Participaciones en los fondos del mercado monetario	8.F/7	34	-	34	113 10. Money market fund shares/units
114 D. SIN CLASIFICAR	8.3/5	699 954	699 872	82	114 D. UNCLASSIFIED
115 11. Valores representativos de deuda	8.3/8	231 456	231 456	-	115 11. Debt securities issued
116 11e. Euros	8.13/12	203 150	203 150	-	116 11e. In euro
117 Del cual: hasta dos años	-	21 206	21 206	-	117 Of which: up to two years
118 11x. Monedas distintas del euro.	-	28 306	28 306	-	118 11x. Other currencies
119 Del cual: hasta dos años	-	6 970	6 970	-	119 Of which: up to two years
120 13. Capital y reservas	8.3/9	268 083	268 030	52	120 13. Capital and reserves
121 14. Otros pasivos	8.3/10	200 416	200 386	30	121 14. Remaining liabilities
122 14e. Del cual: euros	-	44 508	44 508	...	122 14e. Of which: euro
123 TOTAL PASIVOS	8.3/1	2 668 148	2 662 164	5 985	123 TOTAL LIABILITIES
124 e Euros	8.3/11	2 121 653	2 115 751	5 902	124 e Euro
125 x Monedas distintas del euro	8.3/12	120 951	120 952	0	125 x Other currencies
126 s/c Sin clasificar por monedas	8.3/13	425 544	425 462	82	126 n/a Not classified by currencies
PRO MEMORIA					MEMORANDUM ITEM
a Tenencias de valores representativos de deuda hasta dos años emitidos por las entidades de crédito	-	2 611	2 611	...	a Holdings of debt securities up to two years issued by CI
b Tenencias de instrumentos de patrimonio de fondos de inversión emitidos por las entidades de crédito	-	-	-	-	b Holdings of money markets papers issued by credit institutions

April 2019 data

8.A Balance sheet by institutional grouping

EUR millions

**8. OTHER MONETARY FINANCIAL INSTITUTIONS
A) Aggregated balance sheet according to the euro area returns**

Véanse notas al final del capítulo./ See notes at the end of the chapter.

8. OTRAS INSTITUCIONES FINANCIERAS MONETARIAS
A) Balance agregado de las OIFM según los estados de la zona del euro

8.1 Activo=Pasivo de las OIFM, por instituciones

mm de euros

	Total OIFM (a)	Entidades de crédito y establecimientos financieros (b)	Entidades de depósito (c)	ICO	EFC (d)	FMM Y EDE (e)
	1=2+6	2=3+4+5	3	4	5	6
17	2 723,3	2 715,9	2 610,9	43,3	61,7	7,3
18	2 645,2	2 638,2	2 536,5	37,1	64,6	7,0
19	2 676,9	2 672,7	2 575,7	32,4	64,6	4,2
20	2 892,9	2 888,0	2 800,7	35,0	52,3	4,9
21	3 003,1	2 997,6	2 904,3	38,4	54,9	5,4
22	2 974,1	2 968,3	2 879,3	30,4	58,5	5,9
21 Oct	2 964,1	2 958,8	2 870,5	36,2	52,0	5,3
Nov	3 024,0	3 018,8	2 926,2	39,0	53,6	5,3
Dic	3 003,1	2 997,6	2 904,3	38,4	54,9	5,4
22 Ene	3 003,1	2 998,0	2 908,6	36,7	52,8	5,1
Feb	2 983,3	2 978,2	2 889,9	35,6	52,6	5,1
Mar	3 021,7	3 016,5	2 925,9	35,9	54,7	5,2
Abr	3 067,4	3 062,3	2 970,4	36,8	55,1	5,1
May	3 061,1	3 056,0	2 964,4	35,1	56,5	5,1
Jun	3 120,9	3 116,1	3 024,2	34,3	57,5	4,9
Jul	3 116,2	3 111,2	3 022,9	31,9	56,5	5,0
Ago	3 107,7	3 102,6	3 012,6	34,2	55,8	5,1
Sep	3 138,7	3 133,8	3 043,9	33,5	56,3	4,9
Oct	3 123,5	3 117,6	3 030,3	30,9	56,4	5,8
Nov	3 107,2	3 101,5	3 013,8	30,7	56,9	5,8
Dic	2 974,1	2 968,3	2 879,3	30,4	58,5	5,9
23 Ene	2 960,0	2 954,0	2 869,1	28,7	56,2	5,9
Feb	2 961,4	2 955,3	2 868,9	30,7	55,7	6,1
Mar	2 965,9	2 959,4	2 874,9	28,5	55,9	6,5

Véanse notas al final del capítulo

8. OTRAS INSTITUCIONES FINANCIERAS MONETARIAS
A) Balance agregado de las OIFM según los estados de la zona del euro

8.2 Activo: resumen

mm de euros

	Total	Por residencia				Por instrumentos							Por monedas		
		Residentes en España (a)	Residentes en otros países de la zona euro (b)	Resto del mundo (c)	Rúbricas no clasificadas por residencia del emisor	Préstamos y créditos	Valores representativos de deuda	Participaciones en Fondos de Inversión (d)	Participaciones en el capital (e)	Efectivo	Activo fijo	Otros activos no clasificados	Euros	Monedas distintas del euro	Sin clasificar
	1=3a15= =6a12= 1=2a5=	2	3	4	5=10a12	6	7	8	9	10	11	12	13	14	15=11+12
17	2 723,3	2 049,4	202,2	186,2	285,6	1 771,7	463,2	2,4	200,4	8,1	38,4	239,1	2 324,2	105,4	293,7
18	2 645,2	1 931,3	224,6	208,2	281,1	1 731,6	448,6	2,1	181,8	8,7	34,7	237,6	2 216,6	132,7	295,9
19	2 676,9	1 877,5	264,2	235,1	300,2	1 744,8	433,1	2,9	195,9	9,4	41,1	249,7	2 208,9	152,1	316,0
20	2 892,9	2 083,0	284,8	231,0	294,1	1 932,5	477,1	3,3	185,9	8,7	40,1	245,3	2 443,8	155,8	293,4
21	3 003,1	2 170,3	298,0	259,9	274,8	2 106,0	431,8	2,4	187,9	8,3	36,4	230,1	2 526,5	196,6	279,9
22	2 974,1	2 037,8	343,0	281,2	312,2	2 016,4	464,0	2,4	179,2	7,8	35,0	269,4	2 464,8	210,4	298,9
21 Oct	2 964,1	2 134,9	298,6	252,4	278,1	2 048,5	446,7	2,5	188,3	7,8	38,0	232,4	2 495,5	185,6	283,0
Nov	3 024,0	2 178,4	300,3	255,4	289,8	2 106,7	439,3	2,4	185,8	7,7	36,4	245,7	2 544,1	191,1	288,8
Dic	3 003,1	2 170,3	298,0	259,9	274,8	2 106,0	431,8	2,4	187,9	8,3	36,4	230,1	2 526,5	196,6	279,9
22 Ene	3 003,1	2 177,1	296,3	259,5	270,1	2 107,2	435,7	2,7	187,3	7,5	36,0	226,6	2 530,8	194,7	277,6
Feb	2 983,3	2 152,0	302,0	259,6	269,7	2 085,0	439,5	2,5	186,5	7,2	35,9	226,6	2 509,5	196,9	276,9
Mar	3 021,7	2 147,2	312,7	278,7	283,2	2 103,7	449,0	2,6	183,2	7,6	35,9	239,7	2 519,8	216,9	284,9
Abr	3 067,4	2 166,9	312,8	275,8	311,8	2 119,8	451,1	2,6	182,1	7,9	35,7	268,3	2 548,6	215,1	303,7
May	3 061,1	2 173,2	313,8	275,2	298,9	2 119,8	455,6	2,6	184,2	7,5	35,5	255,9	2 556,4	210,1	294,5
Jun	3 120,9	2 208,9	325,2	279,9	306,9	2 169,0	461,5	2,6	180,8	7,7	35,3	263,9	2 605,7	217,2	298,0
Jul	3 116,2	2 203,3	323,1	282,5	307,4	2 156,5	467,8	2,7	181,8	7,8	35,2	264,4	2 595,4	220,4	300,4
Ago	3 107,7	2 182,8	323,8	277,1	323,9	2 135,9	463,5	2,5	181,9	8,0	35,1	280,9	2 583,7	215,7	308,4
Sep	3 138,7	2 178,8	332,7	284,7	342,5	2 147,9	466,6	2,5	179,1	7,7	34,9	299,9	2 597,4	222,1	319,2
Oct	3 123,5	2 172,1	338,5	280,8	332,0	2 137,5	470,5	2,4	181,0	7,7	34,8	289,5	2 590,7	217,7	315,0
Nov	3 107,2	2 159,9	346,4	279,4	321,5	2 126,4	476,0	2,4	180,9	7,5	34,9	279,1	2 585,3	211,8	310,1
Dic	2 974,1	2 037,8	343,0	281,2	312,2	2 016,4	464,0	2,4	179,2	7,8	35,0	269,4	2 464,8	210,4	298,9
23 Ene	2 960,0	2 043,8	345,0	273,0	298,2	2 012,5	466,2	2,1	180,9	7,5	34,7	256,1	2 470,2	199,5	290,3
Feb	2 961,4	2 030,9	341,8	278,3	310,3	1 992,3	473,6	2,0	183,1	7,1	34,6	268,7	2 454,2	207,2	300,0
Mar	2 965,9	2 034,2	355,2	276,8	299,8	1 998,8	479,7	2,1	185,5	7,6	34,6	257,6	2 467,6	206,7	291,6

Véanse notas al final del capítulo

8. OTRAS INSTITUCIONES FINANCIERAS MONETARIAS

8.3 Pasivo: resumen

A) Balance agregado de las OIFM según los estados de la zona del euro

mm de euros

	Total	Por residencia				Por instrumentos					Por monedas		
		Residentes en España (a)	Residentes en otros países de la zona euro (b)	Resto del mundo (c)	Rúbricas no clasificadas por residencia del tenedor (d)	Depósitos (e)	Participaciones en fondos del mercado monetario (f)	Valores representativos de deuda emitidos	Capital y reservas	Otros pasivos no clasificados	Euros	Monedas distintas del euro	Sin clasificar
	=11a13 =6a10= 1=2a5=												
17	2 723,1	1 729,9	165,3	110,1	717,8	1 998,2	7,1	227,5	292,6	197,7	2 179,7	103,5	440,0
18	2 645,2	1 698,9	151,3	113,3	681,7	1 956,7	6,8	230,0	269,4	182,2	2 109,9	122,2	413,1
19	2 676,9	1 702,2	164,6	101,1	708,9	1 964,2	3,8	247,2	268,3	193,5	2 124,6	134,5	417,8
20	2 892,9	1 952,9	148,7	91,9	699,5	2 188,8	4,6	249,4	261,7	188,5	2 356,5	132,6	403,8
21	3 003,1	2 051,2	155,7	91,4	704,7	2 293,9	4,5	269,5	255,0	180,1	2 443,6	162,5	397,0
22	2 974,1	1 886,3	231,8	113,3	742,7	2 226,2	5,2	281,1	246,8	214,7	2 370,9	196,6	406,7
21 Oct	2 964,1	2 001,0	172,1	90,7	700,3	2 259,4	4,4	265,0	253,3	182,1	2 410,3	157,8	396,0
Nov	3 024,0	2 029,2	174,6	95,7	724,5	2 295,2	4,4	271,6	253,3	199,6	2 444,2	170,0	409,8
Dic	3 003,1	2 051,2	155,7	91,4	704,7	2 293,9	4,5	269,5	255,0	180,1	2 443,6	162,5	397,0
22 Ene	3 003,1	2 027,9	180,5	85,0	709,7	2 289,3	4,1	260,8	255,9	193,0	2 431,5	160,2	411,4
Feb	2 983,3	2 022,4	185,2	84,5	691,2	2 287,9	4,2	255,9	255,4	179,9	2 424,4	159,1	399,9
Mar	3 021,7	2 046,3	173,3	102,9	699,3	2 318,3	4,2	254,0	250,6	194,7	2 441,6	176,0	404,1
Abr	3 067,4	2 041,0	211,5	103,6	711,3	2 351,9	4,2	253,0	248,3	210,1	2 475,4	183,6	408,3
May	3 061,1	2 048,1	196,1	105,7	711,2	2 345,7	4,2	256,9	250,3	204,0	2 471,4	182,4	407,3
Jun	3 120,9	2 075,1	207,6	110,3	728,0	2 388,8	4,2	260,5	246,7	220,8	2 515,5	186,6	418,8
Jul	3 116,2	2 065,8	219,2	105,9	725,3	2 386,7	4,2	261,3	247,8	216,2	2 510,3	190,3	415,6
Ago	3 107,7	2 064,0	213,2	103,4	727,0	2 376,4	4,3	263,5	246,3	217,2	2 504,9	195,1	407,7
Sep	3 138,7	2 046,6	221,2	112,8	758,1	2 376,3	4,2	274,0	246,0	238,2	2 514,2	202,7	421,8
Oct	3 123,5	2 032,0	232,7	108,4	750,4	2 367,8	5,2	275,3	246,4	228,8	2 498,7	207,2	417,6
Nov	3 107,2	1 988,9	249,2	118,7	750,5	2 351,6	5,1	281,0	245,6	223,9	2 486,5	204,5	416,3
Dic	2 974,1	1 886,3	231,8	113,3	742,7	2 226,2	5,2	281,1	246,8	214,7	2 370,9	196,6	406,7
23 Ene	2 960,0	1 845,2	247,5	111,3	756,0	2 198,7	5,3	289,7	247,7	218,6	2 352,8	193,1	414,0
Feb	2 961,4	1 814,4	269,3	116,9	760,9	2 195,0	5,4	293,8	247,7	219,4	2 344,4	206,4	410,5
Mar	P 2 965,9	1 809,8	288,2	115,7	752,3	2 207,7	5,9	291,2	246,7	214,4	2 365,2	194,1	406,7

Véanse notas al final del capítulo

8. OTRAS INSTITUCIONES FINANCIERAS MONETARIAS

8.4 Activo. Residentes en España

A) Balance agregado de las OIFM según los estados de la zona del euro

mm de euros

	Total	Préstamos y créditos								Valores representativos de deuda		Participaciones en Fondos de Inversión (c)	Participaciones en el capital (d)
		Del cual		Del cual		Del cual		Del cual		Del cual			
		Total	Euros	IFM total	Euros	AAPP total (a)	Euros	Otros sectores residentes total (b)	Euros	Total	Euros		
		2	3	4	5	6	7	8	9	10	11		
	+12+13 1=2+10+												
17	2 049,4	1 571,9	1 554,2	269,7	265,8	78,1	78,1	1 224,1	1 210,3	388,0	387,7	0,8	88,7
18	1 931,3	1 494,6	1 477,6	249,2	246,0	69,0	68,9	1 176,4	1 162,7	362,4	362,3	0,6	73,8
19	1 877,5	1 455,7	1 438,8	229,8	226,0	66,9	66,9	1 159,0	1 145,9	342,0	341,7	0,6	79,2
20	2 083,0	1 635,2	1 621,6	360,7	358,0	77,3	77,3	1 197,2	1 186,3	372,4	372,3	2,2	73,2
21	2 170,3	1 761,7	1 747,0	485,6	482,5	81,6	81,6	1 194,5	1 183,0	329,8	329,6	0,9	77,9
22	2 037,8	1 623,9	1 608,6	354,4	350,2	82,1	82,1	1 187,4	1 176,3	336,1	336,0	0,8	77,1
21 Oct	2 134,9	1 717,8	1 703,6	443,6	440,3	85,9	85,9	1 188,3	1 177,5	339,4	339,3	0,9	76,8
Nov	2 178,4	1 770,4	1 757,0	485,9	483,0	84,7	84,7	1 199,8	1 189,2	330,1	330,0	0,9	77,0
Dic	2 170,3	1 761,7	1 747,0	485,6	482,5	81,6	81,6	1 194,5	1 183,0	329,8	329,6	0,9	77,9
22 Ene	2 177,1	1 771,5	1 757,0	506,7	503,7	81,3	81,3	1 183,5	1 172,0	327,4	327,3	0,9	77,3
Feb	2 152,0	1 745,9	1 731,7	483,4	480,5	79,9	79,9	1 182,6	1 171,4	327,5	327,4	0,9	77,6
Mar	2 147,2	1 735,8	1 720,5	467,9	464,0	83,4	83,4	1 184,6	1 173,0	332,7	332,5	1,0	77,7
Abr	2 166,9	1 757,1	1 741,5	478,8	475,3	86,2	86,2	1 192,1	1 179,9	331,8	331,7	0,9	77,0
May	2 173,2	1 757,9	1 742,9	479,0	475,5	86,7	86,7	1 192,2	1 180,7	336,4	336,2	0,9	78,0
Jun	2 208,9	1 793,4	1 777,6	502,2	498,3	87,7	87,7	1 203,4	1 191,5	336,6	336,4	0,8	78,2
Jul	2 203,3	1 784,3	1 767,4	496,6	492,2	86,2	86,2	1 201,5	1 189,0	339,4	339,3	0,7	78,8
Ago	2 182,8	1 766,4	1 748,7	486,6	481,9	84,9	84,9	1 194,9	1 181,8	337,0	336,8	0,8	78,7
Sep	2 178,8	1 764,2	1 747,4	486,6	482,9	84,1	84,1	1 193,5	1 180,3	336,3	336,2	0,8	77,4
Oct	2 172,1	1 757,6	1 739,1	480,8	475,1	83,4	83,4	1 193,4	1 180,6	336,0	335,8	0,7	77,8
Nov	2 159,9	1 740,9	1 722,9	454,9	449,3	84,0	84,0	1 202,0	1 189,7	340,0	339,9	0,7	78,2
Dic	2 037,8	1 623,9	1 608,6	354,4	350,2	82,1	82,1	1 187,4	1 176,3	336,1	336,0	0,8	77,1
23 Ene	2 043,8	1 630,1	1 615,0	375,1	370,3	80,4	80,4	1 174,6	1 164,2	335,3	335,2	0,8	77,7
Feb	2 030,9	1 613,6	1 598,3	362,5	357,8	80,6	80,6	1 170,5	1 159,9	338,1	337,9	0,8	78,4
Mar	P 2 034,2	1 608,4	1 593,2	351,9	347,0	83,1	83,1	1 173,3	1 163,1	345,1	344,9	0,8	79,9

Véanse notas al final del capítulo

8. OTRAS INSTITUCIONES FINANCIERAS MONETARIAS
A) Balance agregado de las OIFM según los estados de la zona del euro

8.5 Activo. Residentes en España:
detalle de valores representativos de deuda

mm de euros

	Del cual		IFM			AAPP		Otros sectores residentes			
	Total	Euros	Total	Del cual		Total	Del cual		Total	Del cual	
				Euros	Hasta dos años		Euros	Euros			
1=3+6+8	2=4+7+9	3	4	5	6	7	8	9			
17	388,0	387,7	10,6	10,6	2,6	200,2	200,1	177,1	177,1		
18	362,4	362,3	6,8	6,8	1,8	193,5	193,4	162,2	162,1		
19	342,0	341,7	8,6	8,5	1,3	177,4	177,3	156,0	155,9		
20	372,4	372,3	9,0	9,0	1,0	195,8	195,7	167,6	167,5		
21	329,8	329,6	11,2	11,2	0,8	198,5	198,4	120,1	120,0		
22	336,1	336,0	13,2	13,2	0,2	214,9	214,8	108,0	108,0		
21 Oct	339,4	339,3	8,4	8,4	0,9	207,3	207,2	123,7	123,7		
Nov	330,1	330,0	9,6	9,6	0,9	198,6	198,5	122,0	121,9		
Dic	329,8	329,6	11,2	11,2	0,8	198,5	198,4	120,1	120,0		
22 Ene	327,4	327,3	11,2	11,2	0,7	197,5	197,4	118,7	118,7		
Feb	327,5	327,4	11,2	11,2	0,6	201,1	201,0	115,2	115,2		
Mar	332,7	332,5	11,1	11,1	0,5	201,8	201,7	119,7	119,7		
Abr	331,8	331,7	10,8	10,7	0,5	202,6	202,5	118,4	118,4		
May	336,4	336,2	12,6	12,5	0,5	205,8	205,7	118,1	118,0		
Jun	336,6	336,4	12,5	12,5	0,4	207,5	207,4	116,6	116,5		
Jul	339,4	339,3	12,5	12,5	0,4	212,7	212,6	114,2	114,1		
Ago	337,0	336,8	12,4	12,4	0,4	211,8	211,7	112,8	112,7		
Sep	336,3	336,2	12,8	12,8	0,2	213,8	213,7	109,7	109,7		
Oct	336,0	335,8	13,0	13,1	0,2	213,7	213,6	109,2	109,2		
Nov	340,0	339,9	13,3	13,3	0,1	217,5	217,4	109,2	109,1		
Dic	336,1	336,0	13,2	13,2	0,2	214,9	214,8	108,0	108,0		
23 Ene	335,3	335,2	13,7	13,7	0,2	215,3	215,2	106,2	106,2		
Feb	338,1	337,9	14,4	14,4	0,3	219,0	218,9	104,7	104,6		
Mar	345,1	344,9	16,0	16,0	0,2	222,5	222,4	106,5	106,5		

8. OTRAS INSTITUCIONES FINANCIERAS MONETARIAS
A) Balance agregado de las OIFM según los estados de la zona del euro

8.6 Activo. Residentes en otros países de la zona del euro

mm de euros

	Préstamos y créditos										Valores representativos de deuda	Participaciones en Fondos de Inversión (b)	Participaciones en el capital (c)		
	Total	Del cual		IFM total	Del cual		AAPP total	Del cual		Otros sectores residentes total				Del cual	
		Total	Euros		Euros	Euros		Euros	Euros					Euros	
															Total (a)
+12+13 1=2+10+	2=4+6+8	3=5+7+9	4	5	6	7	8	9	10	11	12	13			
17	202,2	108,7	97,1	72,0	65,9	0,1	0,1	36,7	31,1	57,1	56,2	0,7	35,6		
18	224,6	128,0	112,5	88,3	77,4	0,1	0,1	39,6	35,0	64,2	60,3	0,6	31,7		
19	264,2	161,4	145,9	109,3	98,6	0,2	0,2	51,9	47,2	66,6	63,2	0,4	35,8		
20	284,8	162,0	145,9	114,6	102,6	0,2	0,2	47,3	43,0	79,3	76,8	0,6	42,9		
21	298,0	182,1	158,7	126,5	107,9	0,3	0,3	55,2	50,5	73,2	70,0	0,9	41,8		
22	343,0	215,9	193,5	153,3	135,8	0,5	0,5	62,2	57,3	91,6	88,9	0,9	34,6		
21 Oct	298,6	175,5	154,8	124,9	109,0	0,3	0,3	50,3	45,5	78,5	75,5	1,0	43,5		
Nov	300,3	179,1	156,5	126,7	108,9	0,3	0,3	52,1	47,2	79,2	76,2	0,9	41,1		
Dic	298,0	182,1	158,7	126,5	107,9	0,3	0,3	55,2	50,5	73,2	70,0	0,9	41,8		
22 Ene	296,3	177,5	156,5	124,9	108,8	0,3	0,3	52,2	47,4	76,5	73,3	1,1	41,3		
Feb	302,0	179,5	158,1	129,2	112,5	0,3	0,3	50,0	45,3	80,6	77,4	1,0	40,9		
Mar	312,7	190,8	166,5	137,0	117,5	0,6	0,6	53,3	48,4	82,1	79,1	0,8	38,8		
Abr	312,8	189,4	167,0	135,7	118,4	0,6	0,6	53,1	48,1	84,3	81,4	0,9	38,2		
May	313,8	190,3	166,5	136,8	117,9	0,6	0,6	52,9	48,0	84,4	81,7	0,8	38,3		
Jun	325,2	200,1	175,4	145,9	126,2	0,7	0,7	53,5	48,6	89,2	86,3	0,8	35,2		
Jul	323,1	195,6	173,0	139,9	122,6	0,7	0,7	55,0	49,7	91,7	88,8	0,8	35,0		
Ago	323,8	198,6	176,1	142,2	125,1	0,5	0,5	55,8	50,5	89,6	86,7	0,8	34,9		
Sep	332,7	206,7	183,6	149,3	131,5	0,4	0,4	57,0	51,7	91,6	88,5	0,8	33,7		
Oct	338,5	207,0	185,5	146,2	130,3	0,5	0,5	60,3	54,8	96,3	93,3	0,8	34,5		
Nov	346,4	212,4	190,8	149,1	132,8	0,5	0,5	62,9	57,5	98,5	95,7	0,8	34,7		
Dic	343,0	215,9	193,5	153,3	135,8	0,5	0,5	62,2	57,3	91,6	88,9	0,9	34,6		
23 Ene	345,0	214,2	194,3	157,7	142,7	0,4	0,4	56,1	51,2	94,6	91,9	0,9	35,4		
Feb	341,8	208,1	188,4	155,1	140,4	0,5	0,5	52,6	47,6	97,7	95,1	0,8	35,2		
Mar	355,2	221,3	200,0	166,0	149,8	0,5	0,4	54,9	49,7	97,2	94,6	0,8	35,9		

Véanse notas al final del capítulo

8. OTRAS INSTITUCIONES FINANCIERAS MONETARIAS
A) Balance agregado de las OIFM según los estados de la zona del euro

8.7 Activo. Residentes en otros países de la zona euro: detalle de valores representativos de deuda

mm de euros

	Del cual		IFM			AAPP		Otros sectores residentes	
	Total	Euros	Del cual			Del cual		Del cual	
			Total	Euros	Hasta dos años	Total	Euros	Total	Euros
17	57,1	56,2	5,3	5,1	0,4	46,2	46,0	5,7	5,2
18	64,2	60,3	3,7	3,5	0,1	48,4	48,2	12,1	8,7
19	66,6	63,2	5,9	5,7	0,2	46,6	46,2	14,1	11,3
20	79,3	76,8	7,3	7,0	0,2	57,8	57,4	14,2	12,3
21	73,2	70,0	8,9	8,5	0,9	47,6	47,3	16,6	14,2
22	91,6	88,9	10,4	10,1	0,2	61,1	60,8	20,1	18,0
21 Oct	78,5	75,5	9,2	8,9	0,9	52,8	52,5	16,5	14,1
Nov	79,2	76,2	9,0	8,7	1,0	53,7	53,4	16,5	14,2
Dic	73,2	70,0	8,9	8,5	0,9	47,6	47,3	16,6	14,2
22 Ene	76,5	73,3	9,0	8,6	0,7	50,6	50,3	16,8	14,4
Feb	80,6	77,4	11,1	10,8	0,7	52,2	51,9	17,3	14,8
Mar	82,1	79,1	10,1	9,8	0,5	54,0	53,7	18,0	15,6
Abr	84,3	81,4	9,9	9,6	0,6	56,4	56,1	18,0	15,7
May	84,4	81,7	10,3	10,0	0,6	56,7	56,4	17,3	15,2
Jun	89,2	86,3	10,1	9,8	0,5	60,6	60,4	18,4	16,1
Jul	91,7	88,8	10,0	9,7	0,5	63,2	62,9	18,6	16,2
Ago	89,6	86,7	9,7	9,4	0,5	61,2	61,0	18,7	16,3
Sep	91,6	88,5	10,1	9,8	0,2	62,5	62,3	18,9	16,4
Oct	96,3	93,3	10,2	9,9	0,2	67,0	66,7	19,1	16,6
Nov	98,5	95,7	11,3	11,0	-0,1	67,3	67,0	19,9	17,7
Dic	91,6	88,9	10,4	10,1	0,2	61,1	60,8	20,1	18,0
23 Ene	94,6	91,9	11,0	10,7	0,2	63,1	62,8	20,4	18,3
Feb	97,7	95,1	11,7	11,5	0,1	65,7	65,4	20,3	18,2
Mar	97,2	94,6	11,9	11,7	0,2	64,2	63,9	21,1	19,1

8. OTRAS INSTITUCIONES FINANCIERAS MONETARIAS
A) Balance agregado de las OIFM según los estados de la zona del euro

8.8 Activo. Resto del mundo

mm de euros

	Del cual		Préstamos y créditos					Valores representativos de deuda		Participaciones en Fondos de Inversión (a)	Participaciones en el capital (b)
	Total	Euros	Total	Del cual			Total	Euros			
				Euros	EC y EFC	AAPP			Otros sectores residentes		
			1=3+8+10				2	3			
17	186,2	38,6	91,0	34,2	49,5	3,2	38,3	18,1	4,4	0,9	76,1
18	208,2	40,2	109,0	35,9	59,1	3,8	46,1	22,0	4,3	0,9	76,3
19	235,1	42,7	127,7	36,6	71,6	3,0	53,1	24,6	6,1	2,0	80,9
20	231,0	44,8	135,2	36,1	75,8	2,9	56,5	25,4	8,6	0,5	69,9
21	259,9	47,4	162,3	37,9	91,1	3,6	67,7	28,9	9,5	0,6	68,2
22	281,2	47,7	176,6	37,4	93,0	3,8	79,9	36,3	10,3	0,8	67,5
21 Oct	252,4	46,9	155,1	38,2	88,8	3,0	63,4	28,8	8,7	0,6	68,0
Nov	255,4	47,1	157,3	38,0	90,0	3,2	64,1	29,9	9,1	0,5	67,7
Dic	259,9	47,4	162,3	37,9	91,1	3,6	67,7	28,9	9,5	0,6	68,2
22 Ene	259,5	45,0	158,3	35,5	88,8	3,7	65,8	31,8	9,6	0,7	68,8
Feb	259,6	43,1	159,6	34,2	90,1	3,6	65,8	31,4	8,9	0,7	67,9
Mar	278,7	47,8	177,1	38,1	100,5	4,1	72,5	34,2	9,7	0,8	66,7
Abr	275,8	45,6	173,2	36,5	96,5	4,2	72,5	35,0	9,2	0,8	66,8
May	275,2	48,5	171,6	39,0	95,0	4,0	72,6	34,9	9,5	0,9	67,9
Jun	279,9	48,8	175,6	39,0	95,6	4,1	76,0	35,8	9,8	1,1	67,4
Jul	282,5	46,4	176,6	37,0	93,9	4,1	78,6	36,7	9,3	1,2	68,0
Ago	277,1	47,1	170,9	37,8	90,5	4,1	76,4	36,9	9,3	0,9	68,3
Sep	284,7	49,5	177,0	39,9	94,8	4,3	77,9	38,6	9,6	1,0	68,0
Oct	280,8	47,8	172,9	37,6	92,7	4,0	76,3	38,2	10,2	0,9	68,7
Nov	279,4	50,6	173,1	40,0	95,8	4,0	73,3	37,4	10,6	0,8	68,0
Dic	281,2	47,7	176,6	37,4	93,0	3,8	79,9	36,3	10,3	0,8	67,5
23 Ene	273,0	48,6	168,2	39,2	87,4	3,8	77,1	36,4	9,4	0,5	67,9
Feb	278,3	48,9	170,5	39,0	90,6	3,9	76,1	37,8	9,9	0,4	69,5
Mar	276,8	47,3	169,1	37,3	88,5	3,9	76,7	37,5	9,9	0,5	69,7

Véanse notas al final del capítulo

8. OTRAS INSTITUCIONES FINANCIERAS MONETARIAS
A) Balance agregado de las OIFM según los estados de la zona del euro

8.9 Pasivo. Depósitos de los residentes en España: por sectores y por instrumentos de los depósitos de Otras Administraciones Públicas

mm de euros

	Del cual		Por sectores								OOAAPP. Por instrumentos				
	Total	Euros	IFM					AAPP (a)			Otros sectores residentes (b)	A la vista	Del cual		Resto
			Total	Euros	Entida. de crédito sujeta a reservas mínimas y BE	Del cual A plazo hasta dos años	Fondos del mercado monetario	Administración Central	Del cual				Hasta dos años		
									Otras Administraciones Públicas	Euros				A la vista	
11	1=3+8+9+	2	3=5+7	4	5	6	7	8	+15 +13+12=9	10	11	12	13	14	15
17	1 722,9	1 698,4	329,8	322,7	327,5	48,7	2,3	14,5	47,3	47,3	1 331,5	41,5	5,7	4,9	0,1
18	1 692,2	1 671,2	290,6	285,1	287,8	31,5	2,8	15,6	56,2	56,2	1 329,8	51,3	4,8	4,1	0,1
19	1 698,4	1 674,1	256,4	249,8	254,0	32,8	2,5	15,4	54,0	54,0	1 372,6	49,9	4,1	3,6	0,1
20	1 948,3	1 922,0	372,0	366,7	369,8	27,0	2,2	17,2	63,6	63,6	1 495,6	60,6	2,8	2,4	0,1
21	2 046,8	2 019,9	411,3	407,3	409,4	21,9	1,8	22,9	74,1	74,1	1 538,6	70,8	3,1	1,9	0,2
22	1 881,1	1 854,2	243,8	238,6	241,7	21,7	2,1	25,5	70,7	70,7	1 541,1	63,4	7,3	5,7	0,0
21 Oct	1 996,6	1 971,9	401,2	396,9	399,3	19,8	1,8	20,3	75,2	75,2	1 500,0	71,2	3,9	2,9	0,0
Nov	2 024,9	2 000,2	402,0	398,0	400,0	20,2	2,0	19,9	89,8	89,8	1 513,3	85,7	4,0	2,9	0,0
Dic	2 046,8	2 019,9	411,3	407,3	409,4	21,9	1,8	22,9	74,1	74,1	1 538,6	70,8	3,1	1,9	0,2
22 Ene	2 023,8	1 998,6	414,5	410,8	412,5	24,0	2,0	23,2	67,9	67,9	1 518,2	64,3	3,4	2,0	0,2
Feb	2 018,3	1 993,1	412,3	408,8	410,1	23,6	2,2	20,1	66,6	66,6	1 519,3	62,6	3,8	2,3	0,2
Mar	2 042,2	2 014,7	412,9	407,9	410,6	23,7	2,2	20,9	67,9	67,9	1 540,6	63,0	4,7	2,4	0,2
Abr	2 036,8	2 010,6	412,3	407,5	409,8	23,8	2,5	20,8	68,6	68,6	1 535,2	63,7	4,7	2,3	0,2
May	2 043,9	2 017,6	408,7	403,8	406,3	23,8	2,4	21,0	68,9	68,9	1 545,3	63,8	5,0	2,4	0,1
Jun	2 071,0	2 043,6	412,8	407,7	410,7	25,4	2,2	24,8	74,5	74,5	1 558,8	68,7	5,6	2,8	0,1
Jul	2 061,7	2 034,5	415,7	410,4	413,3	25,0	2,4	22,6	72,9	72,8	1 550,6	67,1	5,7	2,8	0,1
Ago	2 059,8	2 032,8	412,1	406,6	409,3	23,5	2,8	22,2	77,9	77,9	1 547,6	72,4	5,5	2,6	0,1
Sep	2 042,4	2 016,5	406,6	401,8	404,3	22,5	2,3	20,8	72,0	72,0	1 543,0	65,4	6,6	3,8	0,1
Oct	2 026,8	1 999,5	406,0	399,4	403,3	21,8	2,6	20,7	73,1	73,0	1 527,2	66,1	6,9	4,3	0,0
Nov	1 983,8	1 956,1	346,5	340,0	343,7	21,3	2,8	20,4	82,0	81,9	1 534,9	73,1	8,8	6,5	0,0
Dic	1 881,1	1 854,2	243,8	238,6	241,7	21,7	2,1	25,5	70,7	70,7	1 541,1	63,4	7,3	5,7	0,0
23 Ene	1 840,0	1 813,2	228,6	223,3	226,1	28,6	2,4	28,5	68,0	68,0	1 515,0	60,4	7,5	6,0	0,0
Feb	1 809,0	1 784,3	221,2	216,2	218,4	27,7	2,8	23,4	69,6	69,6	1 494,8	62,0	7,5	6,2	0,0
Mar	1 804,0	1 777,9	207,0	201,8	204,2	28,1	2,8	25,4	72,0	72,0	1 499,5	63,0	9,0	8,0	0,0

Véanse notas al final del capítulo

8. OTRAS INSTITUCIONES FINANCIERAS MONETARIAS
A) Balance agregado de las OIFM según los estados de la zona del euro

8.10 Pasivo. Depósitos de los residentes en España: detalle de otros sectores residentes

mm de euros

	Depósitos en euros							Depósitos en moneda extranjera					
	Total	A la vista	Del cual		Con preaviso	Cesiones temporales	Total	A la vista	Del cual		Con preaviso	Cesiones temporales	
			A plazo total	Hasta dos años					A plazo total	Hasta dos años			
													12+13
1=2+8	2=3+4+6+7	3	4	5	6	7	8	9	10	11	12	13	
17	1 331,5	1 314,0	844,6	441,6	218,6	0,1	27,8	17,5	11,0	6,4	4,7	-	-
18	1 329,8	1 314,4	919,3	372,4	177,8	0,1	22,6	15,4	10,0	5,4	5,0	-	-
19	1 372,6	1 354,9	1 006,9	329,1	150,0	0,3	18,5	17,7	12,7	5,0	4,6	-	-
20	1 495,6	1 474,7	1 146,5	307,1	121,4	0,1	20,9	21,0	16,6	4,4	4,1	-	-
21	1 538,6	1 515,8	1 245,3	250,2	86,9	0,1	20,1	22,8	19,1	3,7	2,9	-	-
22	1 541,1	1 519,5	1 276,5	231,2	86,6	0,1	11,7	21,6	16,1	5,4	4,5	-	0,0
21 Oct	1 500,0	1 479,6	1 198,8	263,0	93,5	0,1	17,7	20,4	16,6	3,8	3,2	-	0,0
Nov	1 513,3	1 492,6	1 214,6	256,0	90,2	0,1	21,9	20,7	17,0	3,7	3,1	-	-
Dic	1 538,6	1 515,8	1 245,3	250,2	86,9	0,1	20,1	22,8	19,1	3,7	2,9	-	-
22 Ene	1 518,2	1 496,8	1 233,5	245,6	83,7	0,1	17,5	21,4	17,4	4,1	3,2	-	0,0
Feb	1 519,3	1 497,8	1 241,7	237,3	81,9	0,1	18,7	21,5	17,5	4,0	3,3	-	0,0
Mar	1 540,6	1 518,2	1 261,4	239,1	79,5	0,1	17,6	22,4	18,4	4,0	3,3	-	0,0
Abr	1 535,2	1 513,9	1 259,6	236,1	77,8	0,1	18,1	21,3	16,9	4,3	3,5	-	0,0
May	1 545,3	1 524,0	1 272,9	234,2	76,8	0,1	16,8	21,4	16,6	4,7	4,0	-	0,0
Jun	1 558,8	1 536,7	1 290,9	230,6	74,9	0,1	15,1	22,1	17,1	5,0	4,3	-	0,0
Jul	1 550,6	1 528,8	1 286,2	228,9	75,0	0,1	13,7	21,7	16,7	5,0	4,1	-	0,0
Ago	1 547,6	1 526,1	1 286,6	227,4	75,5	0,1	12,0	21,4	16,3	5,1	4,4	-	0,0
Sep	1 543,0	1 522,0	1 279,5	227,8	78,6	0,1	14,6	21,0	16,1	4,9	4,1	-	0,0
Oct	1 527,2	1 506,5	1 263,6	229,0	81,7	0,1	13,9	20,6	15,6	5,0	4,1	-	0,0
Nov	1 534,9	1 513,9	1 267,7	230,3	82,2	0,1	15,7	21,1	16,3	4,8	4,0	-	0,0
Dic	1 541,1	1 519,5	1 276,5	231,2	86,6	0,1	11,7	21,6	16,1	5,4	4,5	-	0,0
23 Ene	1 515,0	1 493,5	1 249,3	229,6	87,6	0,1	14,5	21,5	16,0	5,4	4,5	-	0,0
Feb	1 494,8	1 475,2	1 231,9	230,0	89,4	0,1	13,2	19,6	14,1	5,5	4,9	-	0,0
Mar	1 499,5	1 478,8	1 226,7	240,2	99,3	0,1	11,8	20,7	14,5	6,2	5,6	-	0,0

8. OTRAS INSTITUCIONES FINANCIERAS MONETARIAS
A) Balance agregado de las OIFM según los estados de la zona del euro

8.11 Pasivo. Depósitos de residentes en otros países de la zona euro: por sectores y por instrumentos de los depósitos de Otras Administraciones Públicas
mm de euros

	Por sectores											OOAAPP: por instrumentos						
	Total	IFM							AAPP				Otros sectores residentes (a)	A la vista	Del cual		Con preaviso	Cesiones temporales
		Euros	Del cual		Entida. de crédito sujeta a reservas mínimas y BCNs	Del cual		Fondos del mercado monetario	Administración Central	Del cual								
			Total	Euros		Hasta dos años	Hasta dos años			Euros								
+11 1=3+8+9	2	3	4	5	6	7	8	+15+16 13+12=9	10	11	12	13	14	15	16			
17	165,2	149,0	133,0	121,9	133,0	41,7	0,0	0,0	0,0	0,0	32,2	0,0	-	-	-	-		
18	151,3	128,5	116,0	100,3	116,0	40,6	0,0	0,0	0,0	0,0	35,3	0,0	-	-	-	-		
19	164,6	136,9	131,6	111,7	131,4	44,7	0,2	0,0	0,0	0,0	33,0	0,0	-	-	-	-		
20	148,7	125,3	107,8	93,8	107,1	40,5	0,7	0,1	0,0	0,0	40,8	0,0	-	-	-	-		
21	155,7	125,4	109,5	92,0	109,1	35,3	0,4	0,1	0,0	0,0	46,2	0,0	-	-	-	-		
22	231,8	191,0	153,8	133,7	152,5	52,1	1,2	3,4	0,0	0,0	74,5	0,0	0,0	0,0	-	-		
21 Oct	172,1	141,8	114,2	94,5	113,9	37,7	0,4	0,1	0,0	0,0	57,8	0,0	0,0	0,0	-	-		
Nov	174,6	142,2	116,7	96,7	115,7	36,0	0,9	0,1	0,0	0,0	57,8	0,0	0,0	0,0	-	-		
Dic	155,7	125,4	109,5	92,0	109,1	35,3	0,4	0,1	0,0	0,0	46,2	0,0	-	-	-	-		
22 Ene	180,5	145,1	119,9	98,0	119,8	35,9	0,2	1,8	0,0	0,0	58,8	0,0	0,0	0,0	-	-		
Feb	185,1	149,3	123,1	100,5	122,5	37,4	0,5	1,7	0,0	0,0	60,4	0,0	-	-	-	-		
Mar	173,2	139,0	120,1	100,0	119,8	38,8	0,3	1,5	0,0	0,0	51,7	0,0	-	-	-	-		
Abr	211,5	169,0	139,1	111,7	138,7	40,4	0,4	1,4	0,0	0,0	70,9	0,0	-	-	-	-		
May	196,1	155,9	131,2	105,3	130,7	37,8	0,5	1,2	0,0	0,0	63,6	0,0	-	-	-	-		
Jun	207,6	172,1	131,9	111,9	131,5	36,6	0,4	1,0	0,0	0,0	74,7	0,0	-	-	-	-		
Jul	219,2	178,4	145,4	120,6	145,0	39,6	0,3	1,1	0,0	0,0	72,8	0,0	-	-	-	-		
Ago	213,2	171,4	146,1	120,4	145,8	41,9	0,3	1,0	0,0	0,0	66,1	0,0	-	-	-	-		
Sep	221,2	181,2	147,5	125,2	146,2	47,9	1,3	1,0	0,0	0,0	72,6	0,0	0,0	0,0	-	-		
Oct	232,7	185,9	159,6	131,8	159,1	48,3	0,5	2,7	0,0	0,0	70,3	0,0	0,0	0,0	-	-		
Nov	249,2	203,7	165,8	141,1	165,2	47,6	0,6	6,8	0,0	0,0	76,5	0,0	0,0	0,0	-	-		
Dic	231,8	191,0	153,8	133,7	152,5	52,1	1,2	3,4	0,0	0,0	74,5	0,0	0,0	0,0	-	-		
23 Ene	247,5	212,0	180,1	161,7	179,1	46,5	0,9	1,8	0,0	0,0	65,6	0,0	0,0	0,0	-	-		
Feb	269,2	226,3	198,5	174,0	197,2	45,0	1,3	2,8	0,0	0,0	67,9	0,0	0,0	0,0	-	-		
Mar	288,1	248,7	212,5	190,3	211,1	45,5	1,3	1,9	0,1	0,1	73,7	0,0	0,1	0,1	-	-		

Véanse notas al final del capítulo

8. OTRAS INSTITUCIONES FINANCIERAS MONETARIAS
A) Balance agregado de las OIFM según los estados de la zona del euro

8.12 Pasivo. Depósitos de residentes en otros países de la zona euro: detalle de otros sectores residentes
mm de euros

	Total	Depósitos en euros						Depósitos en monedas distintas del euro					
		Total	A la vista	Del cual		Con preaviso	Cesiones temporales	Total	A la vista	Del cual		Con preaviso	Cesiones temporales
				A plazo total	Hasta dos años					A plazo total	Hasta dos años		
1=2+8	2=3+4+6+7	3	4	5	6	7	+12+13 8=9+10+	9	10	11	12	13	
17	32,2	27,1	9,1	13,2	6,7	0,1	4,7	5,1	0,3	4,6	3,3	0,0	0,2
18	35,3	28,2	9,7	16,8	9,6	0,3	1,4	7,1	0,4	6,5	3,6	0,0	0,2
19	33,0	25,1	9,3	12,7	5,3	0,7	2,4	7,8	0,4	7,1	3,7	0,0	0,3
20	40,8	31,4	11,4	15,2	9,1	0,3	4,4	9,4	0,9	8,3	4,2	0,0	0,2
21	46,2	33,4	13,4	13,0	6,8	0,3	6,6	12,8	0,8	11,4	5,4	0,0	0,5
22	74,5	54,5	15,7	30,5	23,5	0,2	8,2	20,0	1,1	18,2	11,2	0,0	0,7
21 Oct	57,8	47,2	12,9	13,2	7,1	0,3	20,7	10,6	0,5	9,8	4,2	0,0	0,3
Nov	57,8	45,4	13,9	13,4	7,3	0,3	17,8	12,4	0,9	11,1	5,3	0,0	0,4
Dic	46,2	33,4	13,4	13,0	6,8	0,3	6,6	12,8	0,8	11,4	5,4	0,0	0,5
22 Ene	58,8	47,0	13,6	12,7	6,6	0,3	20,4	11,8	0,8	10,4	4,1	0,0	0,6
Feb	60,4	48,9	13,0	13,9	7,8	0,3	21,6	11,5	0,7	10,4	4,1	0,0	0,4
Mar	51,7	39,0	14,3	14,8	8,8	0,2	9,6	12,7	0,7	11,6	5,2	0,0	0,4
Abr	70,9	57,3	14,3	15,5	9,4	0,2	27,4	13,6	0,6	12,6	5,9	0,0	0,4
May	63,6	50,6	15,2	13,2	7,0	0,2	22,0	13,0	0,6	11,9	5,2	0,0	0,4
Jun	74,7	60,2	16,9	17,0	10,6	0,1	26,2	14,5	0,9	13,2	6,3	0,0	0,4
Jul	72,8	57,7	17,0	17,9	11,5	0,1	22,8	15,0	0,7	13,8	6,6	0,0	0,5
Ago	66,1	51,0	17,2	20,1	13,8	0,1	13,5	15,1	0,8	14,0	6,9	0,0	0,3
Sep	72,6	55,4	16,5	22,3	16,2	0,2	16,4	17,2	0,9	15,9	8,7	0,0	0,4
Oct	70,3	52,0	16,1	26,4	20,1	0,2	9,3	18,3	0,5	17,3	10,1	0,0	0,5
Nov	76,5	56,6	18,4	27,8	21,3	0,2	10,3	19,9	0,8	18,6	11,4	0,0	0,5
Dic	74,5	54,5	15,7	30,5	23,5	0,2	8,2	20,0	1,1	18,2	11,2	0,0	0,7
23 Ene	65,6	49,2	14,0	28,4	21,5	0,2	6,6	16,4	1,2	14,6	7,5	0,0	0,6
Feb	67,9	50,1	13,6	30,8	19,6	0,2	5,5	17,8	1,6	14,7	7,3	0,0	1,5
Mar	73,7	57,2	15,5	32,8	21,9	0,2	8,7	16,5	1,0	14,2	6,9	0,0	1,4

8. OTRAS INSTITUCIONES FINANCIERAS MONETARIAS
A) Balance agregado de las OIFM según los estados de la zona del euro

8.13 Pasivo. Resto del mundo y rúbricas no clasificadas por residencia: total y algunos detalles

mm de euros

	Resto del mundo. Depósitos									Rúbricas no clasificadas (b)						
	Total	Euros	Bancos					AAPP	Otros sectores residentes	Total	Valores representativos de deuda emitidos		Capital y Reservas	Otros pasivos		
			Total	Vista	Plazo hasta dos años	A plazo más de dos años	Cesiones temporales (a)				Total	Euros			Hasta 2 años	
	1	2	3	4	5	6	7	8	9	+15			10=11+14	11		12
	17	110,1	76,1	60,0	5,7	34,8	3,9	15,5	0,6	49,5	717,8	227,5	202,0	31,5	292,6	197,7
18	113,2	67,9	63,6	7,2	36,3	3,1	17,0	0,7	49,0	681,7	230,0	200,1	29,1	269,4	182,2	
19	101,1	57,9	54,6	8,7	34,0	2,4	9,4	0,2	46,3	708,9	247,2	212,1	24,7	268,3	193,5	
20	91,8	51,7	48,3	7,6	29,2	2,0	9,5	0,2	43,3	699,5	249,4	211,3	20,9	261,7	188,5	
21	91,4	47,7	49,7	9,1	24,9	0,9	14,8	0,7	41,0	704,7	269,5	214,9	32,8	255,0	180,1	
22	113,3	54,0	69,5	13,3	38,2	0,9	17,0	0,4	43,4	742,7	281,1	216,4	37,2	246,8	214,7	
21 Oct	90,6	48,3	46,8	8,9	22,8	0,9	14,2	0,5	43,3	700,3	265,0	210,8	32,0	253,3	182,1	
Nov	95,7	47,1	50,5	11,3	25,7	0,9	12,6	0,7	44,4	724,5	271,6	214,6	35,2	253,3	199,6	
Dic	91,4	47,7	49,7	9,1	24,9	0,9	14,8	0,7	41,0	704,7	269,5	214,9	32,8	255,0	180,1	
22 Ene	85,0	42,7	45,7	9,4	23,2	0,9	12,2	0,7	38,6	709,7	260,8	210,2	26,5	255,9	193,0	
Feb	84,5	41,2	42,9	8,5	23,4	0,8	10,2	0,5	41,2	691,2	255,9	205,9	24,6	255,4	179,9	
Mar	102,8	46,7	56,3	13,4	27,3	0,9	14,7	0,5	46,0	699,3	254,0	201,7	24,5	250,6	194,7	
Abr	103,5	49,2	56,4	12,9	29,0	0,9	13,6	0,4	46,7	711,3	253,0	199,0	26,0	248,3	210,1	
May	105,7	51,1	57,0	10,9	28,0	0,9	17,2	0,4	48,3	711,2	256,9	201,8	25,1	250,3	204,0	
Jun	110,2	50,7	64,0	12,8	32,6	0,9	17,7	0,5	45,8	728,0	260,5	203,1	27,4	246,7	220,8	
Jul	105,8	48,2	61,4	13,1	31,5	0,8	16,0	2,0	42,4	725,3	261,3	203,6	27,7	247,8	216,2	
Ago	103,4	47,7	62,4	12,4	30,2	0,8	19,0	0,4	40,6	727,0	263,5	200,1	28,8	246,3	217,2	
Sep	112,7	52,0	68,8	14,3	36,6	0,9	17,1	0,5	43,4	758,1	274,0	206,8	31,5	246,0	238,2	
Oct	108,3	49,4	65,2	13,4	33,6	0,9	17,3	0,6	42,5	750,4	275,3	209,9	32,0	246,4	228,8	
Nov	118,6	58,5	69,7	13,7	34,7	0,9	20,3	6,7	42,2	750,5	281,0	215,5	34,6	245,6	223,9	
Dic	113,3	54,0	69,5	13,3	38,2	0,9	17,0	0,4	43,4	742,7	281,1	216,4	37,2	246,8	214,7	
23 Ene	111,2	51,0	68,9	13,8	34,8	0,9	19,3	0,5	41,8	756,0	289,7	224,7	35,0	247,7	218,6	
Feb	116,8	52,1	73,3	14,2	34,4	3,3	21,4	0,5	43,0	760,9	293,8	228,7	37,7	247,7	219,4	
Mar	115,6	55,0	68,2	12,6	30,2	2,9	22,5	1,0	46,4	752,3	291,2	228,6	38,2	246,7	214,4	

(b) Pasivos excepto depósitos y participaciones de Fondos Monetarios.

8. OTRAS INSTITUCIONES FINANCIERAS MONETARIAS
B) Detalles del activo y del pasivo

8.14 Préstamos y depósitos de las OIFM frente a las AAPP residentes en España. Detalle por instituciones

mm de euros

	Préstamos y créditos						Depósitos					
	Total OIFM (a)	Entidades de crédito y EFC	Entidades de depósito	ICO	EFC	FMM y EDE	Total OIFM (a)	Entidades de crédito y EFC	Entidades de depósito	ICO	EFC	FMM y EDE
	1=2+6	2=3+4+5	3	4	5	6	7=8+12	8=9+10+11	9	10	11	12
17	78,1	78,1	74,3	3,1	0,7	-	61,7	61,7	60,9	0,8	0,0	0,1
18	69,0	69,0	65,7	2,7	0,5	-	71,8	71,8	70,9	0,9	0,0	0,1
19	66,9	66,9	63,8	2,8	0,4	-	69,4	69,4	68,8	0,6	0,0	0,2
20	77,3	77,3	74,4	2,4	0,5	-	80,8	80,8	79,4	1,3	0,0	0,3
21	81,6	81,6	78,9	2,2	0,4	-	97,0	97,0	96,3	0,7	0,0	0,7
22	82,1	82,1	79,8	1,6	0,6	-	96,2	96,2	95,9	0,3	0,0	0,4
21 Oct	85,9	85,9	82,2	3,3	0,4	-	95,5	95,5	94,8	0,6	0,0	0,7
Nov	84,7	84,7	81,4	2,9	0,4	-	109,6	109,6	109,0	0,6	0,0	0,7
Dic	81,6	81,6	78,9	2,2	0,4	-	97,0	97,0	96,3	0,7	0,0	0,7
22 Ene	81,3	81,3	78,8	2,0	0,4	-	91,1	91,1	90,5	0,6	0,0	0,7
Feb	79,9	79,9	77,5	1,9	0,5	-	86,7	86,7	85,9	0,8	0,0	0,7
Mar	83,4	83,4	79,5	2,9	1,0	-	88,7	88,7	87,9	0,8	0,0	0,7
Abr	86,2	86,2	82,3	2,9	1,0	-	89,3	89,3	88,6	0,8	0,0	0,7
May	86,7	86,7	83,1	2,6	1,0	-	89,9	89,9	89,1	0,8	0,0	0,6
Jun	87,7	87,7	84,0	2,7	1,1	-	99,3	99,3	98,5	0,8	0,0	0,4
Jul	86,2	86,2	83,1	2,5	0,7	-	95,4	95,4	95,1	0,3	0,0	0,5
Ago	84,9	84,9	81,8	2,3	0,7	-	100,1	100,1	99,8	0,3	0,0	0,5
Sep	84,1	84,1	81,2	2,2	0,8	-	92,8	92,8	92,3	0,5	0,0	0,4
Oct	83,4	83,4	80,6	2,0	0,8	-	93,7	93,7	93,4	0,3	0,0	0,4
Nov	84,0	84,0	81,3	2,1	0,6	-	102,4	102,4	102,1	0,3	0,0	0,4
Dic	82,1	82,1	79,8	1,6	0,6	-	96,2	96,2	95,9	0,3	0,0	0,4
23 Ene	80,4	80,4	78,3	1,6	0,5	-	96,4	96,4	96,1	0,4	0,0	0,4
Feb	80,6	80,6	78,5	1,7	0,4	-	93,0	93,0	92,4	0,6	0,0	0,4
Mar	83,1	83,1	79,8	2,8	0,5	-	97,5	97,5	97,0	0,4	0,0	0,4

Véanse notas al final del capítulo

8. OTRAS INSTITUCIONES FINANCIERAS MONETARIAS
B) Detalles del activo y del pasivo

8.15 Préstamos y depósitos de las OIFM
frente a Otros sectores residentes en España. Detalle por instituciones

mm de euros

	Préstamos y créditos						Depósitos					
	Total OIFM (a)	Entidades de crédito y EFC	Entidades de depósito	ICO	EFC	FMM y EDE	Total OIFM (a)	Entidades de crédito y EFC	Entidades de depósito	ICO	EFC	FMM y EDE
	1=2+6	2=3+4+5	3	4	5	6	7=8+12	8=9+10+11	9	10	11	12
17	1 224,1	1 224,1	1 169,3	8,0	46,8	0,0	1 331,5	1 331,4	1 319,6	0,1	11,7	-
18	1 176,4	1 176,4	1 118,3	6,9	51,2	0,0	1 329,8	1 329,7	1 317,8	0,1	11,8	-
19	1 159,0	1 158,9	1 101,0	7,0	51,0	0,0	1 372,6	1 372,3	1 362,9	0,1	9,4	-
20	1 197,2	1 197,2	1 147,6	8,2	41,5	0,0	1 495,6	1 495,4	1 488,4	0,1	6,9	-
21	1 194,5	1 194,5	1 144,2	7,5	42,8	0,0	1 538,6	1 537,8	1 531,4	0,2	6,2	-
22	1 187,4	1 187,4	1 134,5	7,3	45,6	0,0	1 541,1	1 540,7	1 534,6	0,0	6,1	-
21 Oct	1 188,3	1 188,3	1 140,1	7,9	40,3	0,0	1 500,0	1 499,3	1 492,3	0,1	6,9	-
Nov	1 199,8	1 199,8	1 150,2	7,8	41,8	0,0	1 513,3	1 512,6	1 505,8	0,1	6,7	-
Dic	1 194,5	1 194,5	1 144,2	7,5	42,8	0,0	1 538,6	1 537,8	1 531,4	0,2	6,2	-
22 Ene	1 183,5	1 183,5	1 134,5	7,8	41,2	0,0	1 518,2	1 517,5	1 511,2	0,2	6,1	-
Feb	1 182,6	1 182,6	1 133,8	7,8	41,0	0,0	1 519,3	1 518,6	1 512,5	0,0	6,0	-
Mar	1 184,6	1 184,5	1 134,6	7,7	42,2	0,0	1 540,6	1 539,8	1 533,4	0,0	6,4	-
Abr	1 192,1	1 192,1	1 141,9	7,7	42,4	0,0	1 535,2	1 534,5	1 528,2	0,0	6,3	-
May	1 192,2	1 192,2	1 142,0	7,7	42,6	0,0	1 545,3	1 544,7	1 537,7	0,0	7,0	-
Jun	1 203,4	1 203,4	1 151,6	7,6	44,2	0,0	1 558,8	1 558,4	1 551,8	0,0	6,6	-
Jul	1 201,5	1 201,5	1 150,1	7,5	43,9	0,0	1 550,6	1 550,0	1 543,5	0,0	6,5	-
Ago	1 194,9	1 194,9	1 144,1	7,5	43,3	0,0	1 547,6	1 547,0	1 540,6	0,0	6,5	-
Sep	1 193,5	1 193,5	1 142,2	7,4	43,9	0,0	1 543,0	1 542,6	1 536,2	0,0	6,4	-
Oct	1 193,4	1 193,4	1 142,1	7,5	43,8	0,0	1 527,2	1 526,8	1 520,4	0,0	6,3	-
Nov	1 202,0	1 202,0	1 150,0	7,4	44,6	0,0	1 534,9	1 534,6	1 528,3	0,0	6,3	-
Dic	1 187,4	1 187,4	1 134,5	7,3	45,6	0,0	1 541,1	1 540,7	1 534,6	0,0	6,1	-
23 Ene	1 174,6	1 174,5	1 123,2	7,3	44,1	0,0	1 515,0	1 514,6	1 508,6	0,0	6,0	-
Feb	1 170,5	1 170,5	1 120,0	7,1	43,4	0,0	1 494,8	1 494,4	1 488,5	0,0	5,9	-
Mar	1 173,3	1 173,3	1 122,2	7,2	43,9	0,0	1 499,5	1 499,2	1 493,1	0,0	6,0	-

Véanse notas al final del capítulo

8. OTRAS INSTITUCIONES FINANCIERAS MONETARIAS
B) Detalles del activo y del pasivo

8.16 Préstamos y depósitos de las OIFM
frente a las AAPP residentes en España. Detalle por subsectores

mm de euros

	Préstamos y Créditos						Depósitos						
	Total	Del cual	Adminis-tración central	CCAA	CCLL	Adminis-traciones de Seguridad social	Total	Del cual	Adminis-tración central	CCAA	CCLL	Adminis-tración de Seguridad Social	
	1=3a6	Hasta 1 año	2	3	4	5	6	7=9a12	Hasta 2 años	8	9	10	11
16	88,5	19,0	19,8	47,2	21,2	0,2	54,4	53,2	13,6	14,7	19,7	6,3	
17	78,1	16,7	16,5	42,7	18,7	0,2	61,7	60,7	14,5	16,4	23,9	7,0	
18	69,0	12,7	14,2	38,6	16,0	0,1	71,8	70,7	15,6	18,7	27,2	10,2	
19	66,9	10,8	13,2	40,4	13,4	0,0	69,4	68,7	15,4	15,2	28,1	10,7	
20	77,3	7,6	10,3	54,7	12,2	0,0	80,8	80,2	17,2	20,2	30,6	12,7	
21	81,6	5,0	8,0	60,8	12,7	0,0	97,0	95,6	22,9	31,2	32,9	10,1	
19 III	70,4	12,7	13,5	41,7	15,1	0,1	74,1	73,4	15,1	16,3	28,5	14,2	
IV	66,9	10,8	13,2	40,4	13,4	0,0	69,4	68,7	15,4	15,2	28,1	10,7	
20 I	72,4	16,1	10,5	48,9	13,1	0,0	65,2	64,5	15,3	12,6	26,6	10,7	
II	73,3	16,4	11,0	47,3	15,0	0,0	72,5	71,8	13,6	14,2	26,3	18,5	
III	70,9	11,5	10,3	46,7	14,0	0,0	77,6	77,1	16,0	21,8	29,0	10,7	
IV	77,3	7,6	10,3	54,7	12,2	0,0	80,8	80,2	17,2	20,2	30,6	12,7	
21 I	81,8	8,8	10,0	59,4	12,4	0,0	74,8	74,2	18,3	17,4	28,9	10,1	
II	87,4	9,0	9,7	64,5	13,1	0,1	85,6	84,7	19,3	17,9	29,1	19,3	
III	87,5	7,6	9,8	65,1	12,6	0,1	93,1	92,0	19,6	33,6	32,4	7,5	
IV	81,6	5,0	8,0	60,8	12,7	0,0	97,0	95,6	22,9	31,2	32,9	10,1	
22 I	83,4	6,6	9,0	61,3	13,1	0,1	88,7	86,3	20,9	26,2	33,8	7,9	
II	87,7	8,0	9,2	65,2	13,3	0,1	99,3	96,3	24,8	24,6	34,2	15,7	
III	84,1	7,0	8,6	62,2	13,2	0,1	92,8	89,8	20,8	28,5	36,6	6,9	
IV	82,1	6,8	7,1	61,9	13,0	0,1	96,2	94,4	25,5	27,0	36,2	7,5	

8. OTRAS INSTITUCIONES FINANCIERAS MONETARIAS
B) Detalles del activo y del pasivo

8.17 Préstamos y créditos de las OIFM a otros sectores residentes y a Otras AAPP residentes en el área del euro. Detalle por subsectores

mm de euros

	Total	Residentes en España											Residentes en otros estados UEM				
		Total	Otras AAPP	Instituciones de inversión colectiva excepto FMM	Otras instituciones financieras no monetarias	Otros intermediarios financieros	Del cual			Auxiliares financieros	IF de ámbito limitado y prestamistas de dinero	Seguros y Fondos de Pensiones	Sociedades no financieras	Hogares e ISFLSH	Total	Del cual	
							Entidades de contrapartida central(a)										Entidades de contrapartida central (a)
16	1 348,7	1 318,0	68,6	0,4	49,3	...	15,0	3,8	493,1	702,8	30,7	0,6			
17	1 322,7	1 286,1	61,6	0,7	45,9	...	15,1	3,8	476,6	697,0	36,7	0,7			
18	1 270,8	1 231,2	54,7	1,2	28,9	...	7,2	3,7	445,5	697,2	39,6	0,1			
19	1 264,7	1 212,7	53,8	0,8	26,4	...	6,4	2,8	435,1	693,9	51,9	0,7			
20	1 311,4	1 264,2	66,9	0,8	37,3	...	9,3	2,3	470,9	685,9	47,3	0,1			
21	1 323,3	1 268,1	73,6	0,9	28,9	...	5,5	2,5	472,9	689,3	55,2	0,9			
21 Oct	1 314,7	1 264,4	76,1	1,2	32,4	...	3,6	3,1	463,1	688,6	50,3	1,7			
Nov	1 327,1	1 275,0	75,2	1,0	33,6	...	5,2	2,5	465,1	697,5	52,1	1,1			
Dic	1 323,3	1 268,1	73,6	0,9	28,9	...	5,5	2,5	472,9	689,3	55,2	0,9			
22 Ene	1 308,7	1 256,5	73,0	1,6	25,7	19,4	3,0	2,4	3,9	2,1	466,2	687,9	52,2	1,8			
Feb	1 305,2	1 255,2	72,6	1,6	24,5	18,2	2,8	2,4	3,9	2,1	466,9	687,5	50,0	2,0			
Mar	1 312,3	1 259,0	74,5	1,5	25,8	18,8	3,7	2,6	4,3	2,2	466,2	688,9	53,3	2,7			
Abr	1 322,1	1 268,9	76,9	1,3	26,9	18,5	3,4	2,8	5,7	2,3	470,4	691,1	53,1	2,2			
May	1 322,9	1 270,0	77,8	1,4	27,1	18,7	3,6	2,7	5,6	2,3	469,4	692,1	52,9	1,6			
Jun	1 335,5	1 282,0	78,6	1,3	26,4	18,1	3,9	2,7	5,6	2,3	472,0	701,4	53,5	1,4			
Jul	1 334,0	1 279,0	77,5	1,3	27,0	18,1	2,8	3,1	5,8	2,7	477,0	693,5	55,0	1,1			
Ago	1 327,1	1 271,2	76,3	1,3	25,0	16,8	2,6	2,7	5,6	2,3	474,7	691,6	55,8	2,5			
Sep	1 325,9	1 269,0	75,5	1,5	26,1	17,5	3,1	2,6	6,0	2,4	472,3	691,3	57,0	1,3			
Oct	1 328,8	1 268,4	75,0	1,4	26,2	17,4	3,1	2,8	6,0	2,2	472,7	690,9	60,3	2,8			
Nov	1 340,4	1 277,5	75,5	1,3	27,4	18,1	3,7	3,0	6,3	2,1	471,6	699,6	62,9	2,8			
Dic	1 324,5	1 262,4	75,0	1,3	26,4	17,1	3,7	3,2	6,1	2,0	469,8	687,9	62,2	-			
23 Ene	1 305,7	1 249,6	75,0	1,0	25,5	16,0	2,7	2,9	6,6	2,0	462,2	683,9	56,1	-			
Feb	1 298,3	1 245,7	75,2	1,1	26,4	16,7	1,8	3,2	6,5	2,0	460,2	680,8	52,6	-			
Mar	P 1 304,6	1 249,7	76,4	0,9	27,7	18,0	3,5	3,1	6,6	2,1	462,6	680,0	54,9	-			

Véanse notas al final del capítulo

8. OTRAS INSTITUCIONES FINANCIERAS MONETARIAS
B) Detalles del activo y del pasivo

8.18 Detalle de los préstamos y créditos concedidos por las OIFM a las SNF, Hogares e ISFLSH residentes en España

mm de euros

	Sociedades no financieras						Hogares				ISFLSH
	Hasta 1 año	Entre 1 año y 5	Más de 5 años	Hasta 1 año	Entre 1 año y 5	Más de 5 años	Por finalidades				
							Adquisición de vivienda y rehabilitación	Consumo	Otros fines (a)	Del cual	
1	2	3	4	5	6	7	8	9	10	11	
16	95,4	125,9	271,8	26,5	36,0	635,1	535,6	69,1	92,9	45,4	5,2
17	96,8	127,5	252,3	26,8	40,8	624,2	521,9	79,3	90,7	45,2	5,2
18	99,4	110,4	235,7	29,2	44,5	618,3	518,8	86,7	86,5	42,4	5,3
19	96,2	109,4	229,5	31,7	47,0	609,7	510,9	94,3	83,3	40,6	5,5
20	77,5	169,0	224,4	30,7	46,4	603,1	504,2	91,8	84,1	42,3	5,7
21	79,7	134,6	258,6	32,2	42,1	609,7	510,2	93,4	80,4	41,0	5,3
21 Oct	75,0	129,7	258,4	30,7	42,4	610,0	508,5	92,3	82,3	40,9	5,4
Nov	73,7	133,5	257,9	40,0	42,4	609,9	510,2	94,2	87,8	40,8	5,3
Dec	79,7	134,6	258,6	32,2	42,1	609,7	510,2	93,4	80,4	41,0	5,3
22 Jan	76,7	131,9	257,7	31,4	39,5	611,7	510,1	89,8	82,6	40,5	5,3
Feb	77,5	133,1	256,3	30,7	39,3	612,3	510,5	89,4	82,4	40,2	5,2
Mar	79,3	130,0	257,0	31,2	39,1	613,4	511,5	90,0	82,2	40,1	5,2
Apr	83,1	131,5	255,8	31,7	39,2	615,0	512,8	90,9	82,2	40,0	5,2
May	81,2	132,6	255,6	32,2	39,2	615,5	513,2	90,9	82,9	39,9	5,2
Jun	85,0	132,7	254,3	42,1	39,1	615,1	513,2	92,8	90,2	39,7	5,2
Jul	86,5	135,9	254,6	32,8	39,1	616,5	514,5	92,9	81,0	39,8	5,1
Aug	85,4	136,5	252,8	32,7	38,8	615,0	513,4	92,6	80,5	39,4	5,1
Sep	85,7	135,7	250,9	33,1	38,2	614,9	512,8	92,9	80,5	40,3	5,2
Oct	87,8	135,8	249,1	33,2	38,1	614,5	511,9	93,3	80,6	40,4	5,1
Nov	87,6	135,4	248,5	42,7	38,0	613,9	511,4	93,9	89,3	40,1	5,0
Dec	89,5	134,1	246,2	34,4	37,6	611,0	508,9	94,4	79,7	40,3	5,0
23 Jan	85,2	133,0	244,0	34,1	37,2	607,7	506,1	93,1	79,7	39,9	4,9
Feb	83,9	132,7	243,6	33,3	37,0	605,6	504,1	92,5	79,3	39,4	5,0
Mar	P 86,4	132,9	243,3	33,8	37,0	604,3	503,1	92,9	79,1	38,8	4,9

Véanse notas al final del capítulo

8. OTRAS INSTITUCIONES FINANCIERAS MONETARIAS
B) Detalles del activo y del pasivo

8.19 Detalle de los préstamos y créditos concedidos por las OIFM a los hogares

mm de euros

	Total (a)	Adquisición de vivienda			Otras finalidades										Promemoriam: Adquisición y rehabilitación de vivienda (h)
		Total (b)	Con garantía inmobiliaria (b)	Sin garantía inmobiliaria sobre vivienda (b)	Total	Financiación actividades productivas (c)	Resto								
							Total	Por garantías		Rehabilitación de vivienda (e)	Por finalidades			Resto	
								Con garantía hipotecaria sobre vivienda (d)	Sin garantía hipotecaria sobre vivienda		Total	Duradero (g)	Resto		
1=2+5	2=3+4	3	4	5=6+7	6	7=8+9	8	9	10	11=12+	12	13	14	15=2+10	
16	697,6	516,6	511,3	5,4	180,8	45,0	135,8	50,9	85,0	18,8	69,1	36,3	32,9	47,9	535,6
17	691,9	503,0	497,7	5,3	188,9	45,2	143,6	44,0	99,6	18,9	79,3	43,9	35,4	45,5	521,9
18	692,0	500,8	494,5	6,4	191,1	42,4	148,7	32,1	116,6	17,9	86,7	50,4	36,2	44,1	518,8
19	688,4	493,6	487,6	6,0	194,8	40,9	153,9	30,4	123,5	17,3	94,3	55,8	38,4	42,3	510,9
20	680,1	487,9	481,9	5,9	192,3	42,6	149,7	27,6	122,1	16,4	91,8	59,2	32,6	41,5	504,2
21	684,0	493,1	487,1	6,0	190,8	41,6	149,3	22,8	126,5	17,0	93,4	59,7	33,6	38,9	510,2
19 III	688,6	495,3	489,6	5,7	193,3	41,6	151,7	31,1	120,6	17,9	91,2	54,1	37,1	42,6	513,2
IV	688,4	493,6	487,6	6,0	194,8	40,9	153,9	30,4	123,5	17,3	94,3	55,8	38,4	42,3	510,9
20 I	684,6	491,2	484,9	6,2	193,4	40,9	152,5	28,8	123,7	17,1	93,4	58,5	34,9	42,1	508,3
II	690,2	488,6	482,7	5,9	192,0	43,7	157,9	28,7	129,2	16,9	92,1	59,8	32,3	48,9	505,5
III	679,8	487,8	481,8	6,0	192,0	42,7	149,3	28,2	121,1	16,6	90,8	59,2	31,6	41,9	504,4
IV	680,1	487,9	481,9	5,9	192,3	42,6	149,7	27,6	122,1	16,4	91,8	59,2	32,6	41,5	504,2
21 I	678,4	488,6	482,5	6,1	189,8	42,2	147,6	27,3	120,4	16,1	90,5	58,7	31,8	41,0	504,7
II	690,4	491,3	485,3	6,0	199,1	41,9	157,2	27,0	130,2	16,0	93,0	61,1	31,9	48,2	507,3
III	682,0	491,8	485,6	6,2	190,2	41,5	148,7	26,5	122,2	15,9	91,6	59,6	32,0	41,2	507,7
IV	684,0	493,1	487,1	6,0	190,8	41,6	149,3	22,8	126,5	17,0	93,4	59,7	33,6	38,9	510,2
22 I	683,7	494,9	488,8	6,1	188,9	40,7	148,1	22,4	125,7	16,7	90,0	58,5	31,5	41,4	511,5
II	696,2	496,5	490,7	5,8	199,7	40,3	159,4	22,0	137,4	16,7	92,8	59,6	33,2	49,9	513,2
III	686,1	496,2	490,4	5,8	190,0	40,0	150,0	21,7	128,3	16,6	92,9	59,6	33,3	40,5	512,8
IV	683,0	492,4	486,9	5,5	190,6	39,6	150,9	21,3	129,7	16,5	94,4	59,8	34,6	40,0	508,9

(c) A partir de junio de 2014, se ha producido una reclasificación de las entidades de contrapartida central, cuyos importes se han incorporado en la serie histórica. Véanse resto notas al final del capítulo.

8. OTRAS INSTITUCIONES FINANCIERAS MONETARIAS
B) Detalles del activo y del pasivo

8.20 Depósitos de otros sectores residentes y de otras AAPP residentes en el área del euro, por subsectores

mm de euros

	Total	Residentes en España											Residentes en otros estados UEM			
		Total	Otras AAPP	Instituciones de inversión colectiva excepto FMM	Otras instituciones financieras no monetarias	Otros intermediarios financieros	Del cual				Seguros y Fondos de Pensiones	Sociedades no financieras	Hogares e ISFLSH	Total	Del cual	
							Fondos de titulización	Entidades de contrapartida central (a)	Auxiliares financieros	IF de ámbito limitado y prestamistas de dinero						Entidades de contrapartida central (a)
1=2+14	2=3a5+11a13	3	4	5=6+9+10	6	7	8	9	10	11	12	13	14	15		
17	1 410,9	1 378,7	47,3	36,6	240,9	...	195,9	15,8	37,4	240,9	775,8	32,2	4,4	
18	1 421,3	1 386,0	56,2	32,3	209,3	...	177,8	7,9	32,1	248,3	807,8	35,3	0,4	
19	1 459,6	1 426,6	54,0	36,3	197,2	...	166,6	6,8	27,6	258,3	853,2	33,0	1,5	
20	1 600,0	1 559,2	63,6	32,4	223,1	...	180,4	12,3	26,8	296,3	917,1	40,8	0,9	
21	1 658,9	1 612,7	74,1	37,3	191,4	...	161,2	8,2	27,3	323,2	959,5	46,2	1,5	
22	1 686,3	1 611,8	70,7	28,1	171,6	154,7	142,1	5,2	9,4	7,5	19,3	317,7	1 004,3	74,6	2,3	
21 Oct	1 633,0	1 575,2	75,2	38,8	196,6	...	165,6	4,8	25,8	296,4	942,4	57,8	15,7	
Nov	1 660,9	1 603,1	89,8	37,2	197,6	...	163,6	8,2	28,4	306,0	944,1	57,8	14,2	
Dic	1 658,9	1 612,7	74,1	37,3	191,4	...	161,2	8,2	27,3	323,2	959,5	46,2	1,5	
22 Ene	1 644,9	1 586,1	67,9	37,1	186,0	171,4	157,5	4,3	7,6	7,1	30,7	304,5	959,9	58,8	17,8	
Feb	1 646,3	1 585,9	66,6	37,5	180,6	166,4	151,9	5,1	7,5	6,7	30,0	306,2	965,1	60,4	19,5	
Mar	1 660,1	1 608,4	67,9	37,6	186,3	171,9	156,3	6,0	7,4	7,0	28,9	313,1	974,6	51,7	7,7	
Abr	1 674,7	1 603,8	68,6	35,0	188,1	171,8	155,0	7,3	8,0	8,2	28,6	301,4	982,2	70,9	25,4	
May	1 677,8	1 614,2	68,9	35,6	187,1	170,6	154,9	6,0	8,1	8,4	26,7	311,6	984,3	63,6	20,1	
Jun	1 708,0	1 633,3	74,5	33,4	187,7	170,2	152,7	7,0	8,5	9,0	24,9	317,8	994,9	74,7	23,4	
Jul	1 696,2	1 623,4	72,9	33,7	183,5	165,9	151,1	6,2	8,1	9,4	23,9	312,0	997,4	72,8	21,0	
Ago	1 691,6	1 625,5	77,9	32,2	179,8	163,1	150,0	5,2	8,2	8,5	24,2	317,8	993,6	66,1	9,9	
Sep	1 687,7	1 615,0	72,0	29,8	178,3	160,2	145,2	6,7	8,0	10,1	22,0	320,4	992,5	72,6	13,6	
Oct	1 670,5	1 600,2	73,1	32,9	174,8	157,6	143,8	6,0	7,4	9,8	22,0	310,0	987,4	70,3	6,2	
Nov	1 693,4	1 616,9	82,0	32,7	178,4	160,8	145,8	7,2	7,4	10,2	20,3	313,3	990,2	76,5	5,4	
Dic	1 686,3	1 611,8	70,7	28,1	171,6	154,7	142,1	5,2	9,4	7,5	19,3	317,7	1 004,3	74,6	2,3	
23 Ene	1 648,6	1 583,0	68,0	31,2	170,3	153,2	140,4	6,2	9,3	7,8	22,1	300,3	991,2	65,6	2,5	
Feb	1 632,3	1 564,4	69,6	26,0	168,8	151,5	139,1	5,5	9,5	7,7	19,0	294,8	986,2	67,9	2,5	
Mar	P1 645,3	1 571,5	72,0	28,2	168,4	150,9	139,5	5,3	9,9	7,5	19,2	300,9	982,8	73,8	3,1	

Véanse notas al final del capítulo

8. OTRAS INSTITUCIONES FINANCIERAS MONETARIAS
B) Detalles del activo y del pasivo

8.21 Depósitos en las OIFM de las Instituciones Financieras no Monetarias residentes en España. Detalle por naturaleza

mm de euros

	Instituciones Financieras no Monetarias, excepto Empresas de Seguros y Fondos de Pensiones						Empresas de Seguros y Fondos de Pensiones						
	Total	Depósitos a la vista	Depósitos con preaviso (a)	Depósitos a plazo	Del cual:		Total	Depósitos a la vista	Depósitos con preaviso (a)	Depósitos a plazo	Del cual:		Cesiones temporales
					Más de 2 años						Más de 2 años		
+6 1=2a4	2	3	4	5	6	+12 7=8a10	8	9	10	11	12		
17	277,4	48,5	-	207,6	193,3	21,3	37,4	21,3	-	10,6	2,9	5,5	
18	241,6	48,3	-	178,1	169,9	15,2	32,1	18,9	-	6,4	2,2	6,8	
19	233,5	53,5	-	165,4	158,0	14,6	27,6	19,7	-	4,0	2,2	3,9	
20	255,5	63,5	-	173,6	169,3	18,4	26,8	21,3	-	3,0	1,8	2,4	
21	228,6	58,3	-	153,4	150,7	16,9	27,3	21,1	-	3,0	1,5	3,1	
22	199,7	49,5	-	139,5	0,1	10,6	19,3	15,8	-	2,8	1,3	0,8	
21 Oct	235,4	61,3	-	159,9	156,3	14,2	25,8	19,4	-	3,0	1,5	3,4	
Nov	234,8	61,1	-	156,4	152,8	17,3	28,4	20,8	-	3,1	1,5	4,5	
Dic	228,6	58,3	-	153,4	150,7	16,9	27,3	21,1	-	3,0	1,5	3,1	
22 Ene	223,1	58,0	-	151,6	0,2	13,3	30,7	23,5	-	3,1	1,5	4,1	
Feb	218,1	57,7	-	145,5	0,1	14,7	30,0	22,9	-	3,1	1,4	3,9	
Mar	224,0	59,7	-	149,7	0,1	14,4	28,9	22,7	-	3,1	1,5	3,1	
Abr	223,0	58,9	-	148,8	0,1	15,2	28,6	22,7	-	3,0	1,5	2,9	
May	222,7	60,5	-	147,6	0,1	14,3	26,7	21,4	-	2,9	1,5	2,4	
Jun	221,2	61,2	-	146,3	0,1	13,4	24,9	20,5	-	2,8	1,5	1,6	
Jul	217,2	60,4	-	144,2	0,1	12,3	23,9	19,8	-	2,9	1,5	1,3	
Ago	212,0	58,6	-	142,6	0,1	10,6	24,2	20,1	-	2,7	1,5	1,3	
Sep	208,1	55,0	-	140,0	0,1	12,9	22,0	17,6	-	2,8	1,4	1,6	
Oct	207,7	56,9	-	138,7	0,1	12,0	22,0	17,5	-	2,8	1,4	1,7	
Nov	211,1	57,4	-	139,8	0,1	13,9	20,3	16,2	-	2,7	1,3	1,3	
Dic	199,7	49,5	-	139,5	0,1	10,6	19,3	15,8	-	2,8	1,3	0,8	
23 Ene	201,5	51,1	-	137,2	0,1	13,1	22,1	18,3	-	2,7	1,4	1,1	
Feb	194,7	47,3	-	135,8	0,0	11,4	19,0	14,8	-	3,0	1,4	1,3	
Mar	196,5	49,0	-	136,8	0,0	10,4	19,2	14,4	-	3,8	1,4	1,0	

Véanse notas al final del capítulo

8. OTRAS INSTITUCIONES FINANCIERAS MONETARIAS
B) Detalles del activo y del pasivo

8.22 Depósitos en las OIFM de sociedades no financieras, hogares e ISFLSH residentes en España, por naturaleza

mm de euros

	Sociedades no financieras					Hogares					ISFLSH				
	Total	Depósitos a la vista	Depósitos con preaviso (a)	Depósitos a plazo	Cesiones temporales	Total	Depósitos a la vista	Depósitos con preaviso (a)	Depósitos a plazo	Cesiones temporales	Total	Depósitos a la vista	Depósitos con preaviso (a)	Depósitos a plazo	Cesiones temporales
17	240,9	206,0	0,1	33,9	0,9	759,3	566,6	-	192,7	0,0	16,5	13,2	-	3,2	0,0
18	248,3	218,9	0,1	28,7	0,6	790,5	628,6	-	161,8	0,0	17,3	14,6	-	2,7	0,0
19	258,3	235,1	0,3	22,8	0,0	834,9	695,1	-	139,8	0,0	18,3	16,2	-	2,1	0,0
20	296,3	272,6	0,1	23,5	0,0	900,4	790,3	-	110,1	0,0	16,7	15,4	-	1,3	0,0
21	323,2	304,7	0,1	18,3	0,1	942,4	864,1	-	78,3	0,0	17,1	16,2	-	0,9	0,0
22	317,7	289,3	0,1	28,0	0,4	984,9	920,1	-	64,7	0,0	19,5	18,0	-	1,4	0,0
21 Oct	296,4	276,9	0,1	19,2	0,1	925,4	841,8	-	83,6	0,0	17,0	16,0	-	1,0	-
Nov	306,0	287,3	0,1	18,5	0,1	927,2	846,4	-	80,8	0,0	16,9	16,0	-	0,9	-
Dic	323,2	304,7	0,1	18,3	0,1	942,4	864,1	-	78,3	0,0	17,1	16,2	-	0,9	0,0
22 Ene	304,5	286,4	0,1	17,9	0,1	942,3	866,3	-	76,1	0,0	17,6	16,7	-	0,8	-
Feb	306,2	288,3	0,1	17,7	0,1	947,2	873,4	-	73,8	0,0	17,9	17,0	-	0,9	-
Mar	313,1	295,7	0,1	17,1	0,1	956,6	884,6	-	72,0	0,0	18,0	17,2	-	0,8	-
Abr	301,4	284,4	0,1	16,7	0,1	964,2	893,3	-	70,9	0,0	18,0	17,1	-	0,9	-
May	311,6	293,3	0,1	18,1	0,1	965,6	896,5	-	69,1	0,0	18,7	17,8	-	0,9	-
Jun	317,8	299,8	0,1	17,8	0,1	975,8	908,3	-	67,5	0,0	19,1	18,1	-	1,0	0,0
Jul	312,0	292,6	0,1	19,3	0,1	978,5	912,2	-	66,4	0,0	18,9	17,9	-	1,0	-
Ago	317,8	297,3	0,1	20,4	0,1	975,0	909,4	-	65,6	0,0	18,6	17,5	-	1,0	-
Sep	320,4	296,5	0,1	23,6	0,2	973,9	908,8	-	65,1	0,0	18,6	17,6	-	1,1	0,0
Oct	310,0	282,8	0,1	26,9	0,2	968,9	904,5	-	64,4	0,0	18,5	17,4	-	1,1	0,0
Nov	313,3	286,2	0,1	26,4	0,6	971,6	906,6	-	64,9	0,0	18,7	17,5	-	1,2	0,0
Dic	317,7	289,3	0,1	28,0	0,4	984,9	920,1	-	64,7	0,0	19,5	18,0	-	1,4	0,0
23 Ene	300,3	271,1	0,1	28,7	0,4	971,6	906,8	-	64,7	0,0	19,6	18,1	-	1,5	0,0
Feb	294,8	264,7	0,1	29,5	0,5	966,7	901,4	-	65,3	0,1	19,5	17,8	-	1,6	0,0
Mar	300,9	265,9	0,1	34,6	0,3	963,6	894,5	-	69,1	0,0	19,2	17,3	-	1,8	0,0

Véanse notas al final del capítulo

8. OTRAS INSTITUCIONES FINANCIERAS MONETARIAS
B) Detalles del activo y del pasivo

8.23 Préstamos y depósitos de residentes en España, por naturaleza.
Otros detalles

mm de euros

	Préstamos sindicados				Préstamos renovables y Descu-biertos (a)	Tarjetas crédito				Depósitos transferibles: sectores no IFM (d)					
	IFM	AAPP	OSR	Del cual		Pago único al con-tado (b)	Del cual	Pago apla-zado (c)	Del cual	Total	AAPP	Del cual			
												SNF	Hoga-res	Hoga-res	OSR
				SNF		Hogares e ISFLSH									
1	2	3	4	5	6	7	8	9	10	11	12	13	14		
17	0,1	8,5	74,6	70,0	89,7	6,4	5,6	12,6	12,5	855,2	52,6		802,6	200,2	540,0
18	0,1	8,8	72,0	67,9	80,1	7,0	5,8	14,6	14,5	937,3	63,2		874,0	213,4	601,8
19	0,0	5,6	69,4	65,4	71,8	7,9	6,7	13,8	13,5	1 024,7	61,9		962,8	231,4	668,5
20	0,0	5,8	73,5	68,7	63,7	7,2	6,5	13,0	12,7	1 178,0	75,0	1 103,0	268,8	268,8	758,5
21	0,0	5,7	72,4	67,4	69,1	8,5	7,7	12,5	12,1	1 298,3	89,9	1 208,4	300,9	300,9	835,9
22	0,0	5,0	77,5	72,8	72,2	8,9	8,0	13,1	12,7	1 327,9	84,7	1 243,2	286,3	286,3	893,3
21 Oct	0,1	5,4	70,6	65,6	65,4	7,3	6,6	12,1	11,8	1 246,9	87,8	1 159,1	272,9	272,9	813,7
Nov	0,0	6,2	72,0	66,9	68,2	8,0	7,2	12,5	12,1	1 277,5	102,3	1 175,2	283,0	283,0	818,5
Dic	0,0	5,7	72,4	67,4	69,1	8,5	7,7	12,5	12,1	1 298,3	89,9	1 208,4	300,9	300,9	835,9
22 Ene	0,0	5,6	70,8	66,5	70,8	7,4	6,7	12,4	12,0	1 284,9	83,7	1 201,1	282,6	282,6	839,0
Feb	0,0	5,5	70,0	65,7	71,1	6,9	6,2	12,3	12,0	1 288,3	79,1	1 209,2	284,4	284,4	846,1
Mar	0,1	5,5	71,8	67,1	69,9	7,4	6,6	12,3	12,0	1 309,7	80,2	1 229,5	292,1	292,1	857,1
Abr	0,1	5,6	73,4	68,6	71,0	7,9	7,0	12,4	12,0	1 306,5	80,8	1 225,7	280,4	280,4	865,6
May	0,1	5,6	73,8	68,9	70,0	8,1	7,2	12,6	12,2	1 318,9	81,1	1 237,8	288,4	288,4	869,5
Jun	0,1	5,6	71,4	67,3	71,6	8,1	7,2	13,0	12,6	1 345,8	89,5	1 256,3	295,2	295,2	881,7
Jul	0,1	5,6	74,5	70,4	71,3	8,2	7,4	12,9	12,6	1 337,2	85,5	1 251,7	288,7	288,7	885,2
Ago	0,1	5,6	74,8	70,6	73,0	8,1	7,3	13,1	12,8	1 342,2	90,4	1 251,8	293,4	293,4	882,2
Sep	0,0	5,4	75,4	71,1	73,3	7,7	6,8	12,8	12,5	1 326,7	81,5	1 245,2	292,6	292,6	882,2
Oct	0,0	5,4	76,3	71,9	74,7	7,7	6,8	12,9	12,6	1 312,3	82,6	1 229,8	279,5	279,5	877,8
Nov	0,0	5,5	77,9	73,2	74,0	8,2	7,2	13,0	12,7	1 322,8	88,7	1 234,1	282,9	282,9	879,5
Dic	0,0	5,0	77,5	72,8	72,2	8,9	8,0	13,1	12,7	1 327,9	84,7	1 243,2	286,3	286,3	893,3
23 Ene	0,0	5,0	77,8	72,3	72,6	7,7	6,9	13,1	12,8	1 300,6	85,2	1 215,4	268,0	268,0	879,7
Feb	0,0	5,3	78,3	73,0	73,8	7,0	6,1	13,1	12,7	1 277,1	81,2	1 195,9	261,5	261,5	873,7
Mar	P 0,0	5,4	80,2	74,8	73,8	7,7	6,8	13,1	12,7	1 274,3	83,7	1 190,6	262,2	262,2	866,4

8. OTRAS INSTITUCIONES FINANCIERAS MONETARIAS
B) Detalles del activo y del pasivo obtenidos de
los estados estadístico-contables de la zona del euro

8.24 Detalle por países de los
principales activos y pasivos

Datos referidos a Diciembre de 2022

Millones de euros

	Activos/Assets						Pasivos/Liabilities		
	Préstamos y créditos a IFMs/ Loans to MFIs	Préstamos y créditos a otros sectores/ Loans to other sectors	Valores representativos de deuda de IFMs/ MFIs' Debt securities	Valores representativos de deuda de otros sectores/ Other sectors' Debt securities	Participaciones en Fondos de Inversión/ Investment fund shares/ units (a)	Participaciones en el capital/ Equity (b)	Depósitos de IFMs/ MFIs' deposits	Depósitos de otros sectores/ Other sectors' deposits	
	1	2	3	4	5	6	7	8	
ESPAÑA	354 411	1 269 463	13 198	322 898	752	77 150	243 765	1 637 357	SPAIN
OTROS PAÍSES DE LA UEM	153 348	62 618	10 390	81 196	856	34 638	153 792	77 968	OTHER EURO AREA COUNTRIES
Alemania	21 444	9 787	3 088	1 424	2	7 277	35 274	14 589	Germany
Austria	243	661	126	302	-	587	3 746	119	Austria
Bélgica	732	2 341	79	2 700	2	805	4 155	2 671	Belgium
Finlandia	4	526	78	336	1	157	30	92	Finland
Francia	55 053	21 057	2 240	5 023	19	2 986	76 144	14 485	France
Grecia	104	241	-	18	-	-	4	142	Greece
Holanda	22 951	6 445	216	3 086	32	12 167	9 003	18 683	Netherlands
Irlanda	4 298	2 408	149	9 010	126	783	4 082	11 026	Ireland
Italia	30 165	5 823	2 150	52 486	-	1 498	13 597	5 544	Italy
Luxemburgo	4 727	8 817	221	1 066	657	804	1 826	8 809	Luxembourg
Portugal	11 892	3 841	2 035	4 784	19	7 538	3 916	1 123	Portugal
Eslovenia	0	8	-	22	-	-	0	260	Slovenia
Chipre	-	32	-	1	-	0	2	43	Cyprus
Malta	-	441	-	-	-	36	75	208	Malta
Eslovaquia	0	132	5	1	-	-	103	22	Slovakia
Estonia	-	17	1	-	-	-	1	25	Estonia
Letonia	-	9	-	-	-	-	-	45	Latvia
Lituania	0	30	-	5	-	-	4	65	Lithuania
OTROS PAÍSES DE LA UE	1 780	1 951	1 779	402	-	23	3 564	4 524	OTHER EU COUNTRIES
Dinamarca	17	368	272	37	-	15	47	2 457	Denmark
Suecia	181	629	173	188	-	9	49	858	Sweden
RESTO	1 583	954	1 335	177	-	-	3 468	1 209	REST
RESTO DEL MUNDO EX- CLUIDA LA UE	92 976	83 631	12 333	24 000	774	67 452	65 906	39 320	REST OF THE WORLD, EXCLUDING EU
Reino Unido	28 784	15 564	2 036	4 297	35	17 736	24 939	6 573	United Kingdom
RESTO	64 192	68 067	10 297	19 702	738	49 717	40 967	32 748	REST
TOTAL	602 515	1 417 662	37 700	428 495	2 382	179 241	467 028	1 759 169	TOTAL

December 2022 Data

8.24 Main assets and liabilities
of other MFIs, by country

EUR millions

8. OTHER MONETARY FINANCIAL INSTITUTIONS
B) Assets and liabilities figures obtained
from the euro area statistical returns

8. OTRAS INSTITUCIONES FINANCIERAS MONETARIAS
B) Detalles del activo y del pasivo obtenidos de
los estados estadístico-contables de la zona del euro

8.25 Detalle por monedas de los
principales activos y pasivos

Datos referidos a Diciembre de 2022

Millones de euros

	Total/ Total	Euros/ Euros	Resto de monedas/Other currencies						
			Resto de monedas UE (no UME)/ Other UE currencies	\$ USA/ USD	Yenes/ JPY	Francos suizos/ CHF	Libra esterlina/ GBP	Otras monedas/ Remaining currencies	
	1= 2 a 8	2	3	4	5	6	7	8	
POSICION FRENTE A RESIDENTES EN ESPAÑA									POSITION VIS-A-VIS RESIDENTS IN SPAIN
ACTIVO									ASSETS
Préstamos y créditos a otros sectores	1 269 463	1 258 404	29	9 030	1 049	444	302	203	Loans to other sectors
Valores representativos de deuda. de IFM	13 198	13 211	-	-12	-	-	-	-	MFIs' holdings of Debt securities
Valores representativos de deuda. de otros sectores	322 898	322 760	-	99	-	-0	39	-	Other sectors' holdings of Debt securities
PASIVO									LIABILITIES
Depósitos de IFM.	243 765	238 527	82	4 232	46	32	428	418	MFIs' deposits
Depósitos de otros sectores	1 637 357	1 615 690	344	17 992	732	374	1 673	549	Other sectors' deposits
POSICION FRENTE A RESIDENTES EN PAISES UEM (SIN INCLUIR ESPAÑA)									POSITION VIS-A-VIS OTHER EURO AREA COUNTRIES (EXCLUDING SPAIN)
ACTIVO									ASSETS
Préstamos y créditos a otros sectores	62 618	57 717	90	4 324	2	7	420	57	Loans to other sectors
Valores representativos de deuda. de IFM	10 390	10 133	-	257	-	-	-1	-	MFIs' holdings of Debt securities
Valores representativos de deuda. de otros sectores	81 196	78 768	0	1 666	3	8	750	0	Other sectors' holdings of Debt securities
PASIVO									LIABILITIES
Depósitos de IFM.	153 792	133 712	526	17 854	66	69	1 415	150	MFIs' deposits
Depósitos de otros sectores	77 968	57 275	218	16 971	22	124	3 035	323	Other sectors' deposits
POSICION FRENTE A RESIDENTES EN EL RESTO DEL MUNDO									POSITION VIS-A-VIS REST OF THE WORLD
ACTIVO									ASSETS
Préstamos y créditos a IFM	92 976	17 981	3 768	54 310	303	599	12 093	3 922	Loans to MFIs
Préstamos y créditos a otros sectores	83 630	19 399	691	49 899	301	836	6 918	5 585	Loans to other sectors
Valores representativos de deuda. de IFM	11 784	5 692	184	5 407	-	-	486	14	MFIs' holdings of Debt securities
Valores representativos de deuda. de otros sectores	24 548	4 606	40	12 015	3 607	2	2 944	1 332	Other sectors' holdings of Debt securities
PASIVO									LIABILITIES
Depósitos de IFM.	69 470	30 753	148	32 045	90	148	4 674	1 613	MFIs' deposits
Depósitos de otros sectores	43 844	23 267	66	17 460	27	94	1 912	1 018	Other sectors' deposits
POSICION FRENTE A UNIDADES NO CLASIFICADAS POR RESIDENCIA									POSITION VIS-A-VIS UNITS NOT CLASSIFIED BY RESIDENCE
PASIVO									LIABILITIES
Valores representativos de deuda emitidos	281 144	216 441	314	50 529	1 539	2 961	6 743	2 616	Debt securities issued

December 2022 Data

Euro millions

8.25 Main assets and liabilities of other MFIS, by currency

8.OTHER MONETARY FINANCIAL INSTITUTIONS
B) Assets and liabilities figures obtained from the euro area statistical returns

8. OTRAS INSTITUCIONES FINANCIERAS MONETARIAS
C) Balances de los componentes de OIFM

8.B Balance de las entidades de crédito y EFC. Detalle por entidades

Datos referidos a Marzo de 2023

Millones de euros

	Entidades de crédito y EFC/ Credit institutions and CFIs (8.31 a/ to 8.34) B=C+D+E	Entidades de depósito/ Deposit institutions (8.41 a/ to 8.44) C	Instituto de Crédito Oficial/ Official Credit Institute D	EFC/ CFI (8.51 a/ to 8.54) E	
ACTIVO					ASSETS
1 A. RESIDENTES EN ESPAÑA	2 031 536	1 959 131	24 245	48 218	1 A. DOMESTIC
2 2. Préstamos y créditos	1 606 487	1 545 269	15 749	45 468	2 2. Loans
3 2e. Del cual: euros	1 591 313	1 530 932	15 363	45 018	3 2e. Of which: euro
4 IFM	350 017	343 281	5 725	1 010	4 MFIs
5 2e. Del cual: euros	345 049	338 369	5 681	999	5 2e. Of which: euro
6 Administraciones Públicas	83 147	79 799	2 826	522	6 General government
7 2e. Del cual: euros	83 147	79 799	2 826	522	7 2e. Of which: euro
8 Otros sectores residentes	1 173 323	1 122 189	7 198	43 936	8 Other resident sectors
9 2e. Del cual: euros	1 163 117	1 112 764	6 856	43 497	9 2e. Of which: euro
10 3. Valores representativos de deuda	344 339	335 103	7 152	2 083	10 3. Debt securities
11 3e. Del cual: euros	344 213	334 978	7 152	2 083	11 3e. Of which: euro
12 IFM	15 698	15 695	2	-	12 MFIs
13 3e. Del cual: euros	15 709	15 707	2	-	13 3e. Of which: euro
14 Administraciones Públicas	222 198	216 940	5 059	199	14 General government
15 3e. Del cual: euros	222 101	216 843	5 059	199	15 3e. Of which: euro
16 Otros sectores residentes	106 443	102 468	2 091	1 884	16 Other resident sectors
17 3e. Del cual: euros	106 403	102 428	2 091	1 884	17 3e. Of which: euro
18 4. Participaciones en Fondos de Inversión	796	796	-	-	18 4. Investment fund shares/units
19 Instituciones Financieras	796	796	-	-	19 Financial Institutions
20 4e. Del cual: euros	779	779	-	-	20 4e. Of which: euro
21 5. Participaciones en el capital	79 915	77 963	1 343	609	21 5. Equity
22 IFM	17 929	17 893	-	37	22 MFIs
23 Otros sectores residentes	60 616	59 984	59	572	23 Other resident sectors
24 B. RESIDENTES EN OTROS PAISES DE LA ZONA DEL EURO	352 625	348 778	597	3 250	24 B. OTHER EURO AREA COUNTRIES
25 2. Préstamos y créditos	221 153	217 999	353	2 801	25 2. Loans
26 2e. Del cual: euros	199 848	196 756	353	2 739	26 2e. Of which: euro
27 IFM	165 837	164 917	166	753	27 MFIs
28 2e. Del cual: euros	149 653	148 768	166	719	28 2e. Of which: euro
29 Administraciones Públicas	454	454	-	-	29 General government
30 2e. Del cual: euros	449	449	-	-	30 2e. Of which: euro
31 Otros sectores residentes	54 862	52 628	187	2 048	31 Other resident sectors
32 3. Valores representativos de deuda	94 757	94 214	187	355	32 3. Debt securities
33 3e. Del cual: euros	92 205	91 662	187	355	33 3e. Of which: euro
34 IFM	11 069	11 069	-	-	34 MFIs
35 3e. Del cual: euros	10 889	10 889	-	-	35 3e. Of which: euro
36 Administraciones Públicas	63 419	63 419	-	-	36 General government
37 3e. Del cual: euros	63 068	63 068	-	-	37 3e. Of which: euro
38 Otros sectores residentes	20 268	19 726	187	355	38 Other resident sectors
39 3e. Del cual: euros	18 247	17 705	187	355	39 3e. Of which: euro
40 4. Participaciones en Fondos de Inversión	830	830	-	-	40 4. Investment fund shares/units
41 IFM	830	830	-	-	41 MFIs
42 4e. Del cual: euros	815	815	-	-	42 4e. Of which: euro
43 5. Participaciones en el capital	35 886	35 734	57	95	43 5. Equity
44 IFM	4 747	4 691	57	-	44 MFIs
45 Otros sectores residentes	31 138	31 044	0	95	45 Other resident sectors

March 2023 data

EUR millions

8.B Balance sheet of credit institutions and CFIs
by institutional grouping

8. OTHER MONETARY FINANCIAL INSTITUTIONS
C) Balance sheet of the institutional groupings of other MFIs

Véanse notas al final del capítulo./ See notes at the end of the chapter.

8. OTRAS INSTITUCIONES FINANCIERAS MONETARIAS
C) Balances de los componentes de OIFM

8.B Balance de las entidades de crédito y EFC. Detalle por entidades

Datos referidos a Marzo de 2023

Millones de euros

	Entidades de crédito y EFC/ Credit institutions and CFIs (8.31 a/ to 8.34)	Entidades de depósito/ Deposit institutions (8.41 a/ to 8.44)	Instituto de Crédito Oficial/ Official Credit Institute	EFC/ CFI (8.51 a/ to 8.54)	
	B=C+D+E	C	D	E	
ACTIVO (continuación)					ASSETS (continued)
46 C. RESTO DEL MUNDO	275 621	271 304	2 861	1 456	46 C. REST OF THE WORLD
47 2. Préstamos y créditos	169 144	165 399	2 819	926	47 2. Loans
48 2e. Del cual: euros	37 321	36 585	462	627	48 2e. Of which: euro
49 3. Valores representativos de deuda	36 314	36 301	12	1	49 3. Debt securities
50 3e. Del cual: euros	9 937	14 041	-	-	50 3e. Of which: euro
51 4. Participaciones en Fondos de Inversión	466	466	-	-	51 4. Investment fund shares/units
52 5e. Del cual: euros	-	-	-	-	52 5e. Of which: euro
53 5. Participaciones en el capital	69 696	69 138	30	529	53 5. Equity
54 5e. Del cual: euros	-	-	-	-	54 5e. Of which: euro
55 D. SIN CLASIFICAR	299 593	295 729	831	3 034	55 D. UNCLASSIFIED
56 1. Efectivo (todas las monedas)	7 594	7 536	0	58	56 1. Cash (all currencies)
57 1e. Del cual: euros	7 352	7 294	0	58	57 1e. Of which: euro
58 6. Activo fijo	34 592	33 401	89	1 102	58 6. Fixed assets
59 7. Otros activos	257 407	254 792	741	1 874	59 7. Remaining assets
60 7e. Del cual: euros	63 927	62 988	295	644	60 7e. Of which: euro
61 TOTAL ACTIVO	2 959 375	2 874 941	28 534	55 900	61 TOTAL ASSETS
62 e Euros	2 463 246	2 386 158	24 860	52 228	62 e Euro
63 x Monedas distintas del euro	63 x Other currencies
64 s/c Sin clasificar por monedas	64 n/c Not classified by currency

March 2023 data

8.B Balance sheet of credit institutions and CFIs by institutional grouping

EUR millions

8. OTHER MONETARY FINANCIAL INSTITUTIONS C) Balance sheet of the institutional groupings of other MFIs

Véanse notas al final del capítulo./ See notes at the end of the chapter.

8. OTRAS INSTITUCIONES FINANCIERAS MONETARIAS
C) Balances de los componentes de OIFM

8.B Balance de las entidades de crédito y EFC. Detalle por entidades

Datos referidos a Marzo de 2023

Millones de euros

	Entidades de crédito y EFC/ Credit institutions and CFIs (8.31 a/ to 8.34)	Entidades de depósito/ Deposit institutions (8.41 a/ to 8.44)	Instituto de Crédito Oficial/ Official Credit Institute	EFC/ CFI (8.51 a/ to 8.54)	
	B=C+D+E	C	D	E	
PASIVO					LIABILITIES
1 A. RESIDENTES EN ESPAÑA	1 803 603	1 765 481	887	37 236	1 A. DOMESTIC
2 9. Depósitos	1 803 603	1 765 481	887	37 236	2 9. Deposits
3 9e. Del cual: euros	1 777 565	1 740 100	762	36 703	3 9e. Of which: euro
4 IFM	206 985	175 321	451	31 212	4 MFIs
5 9e. Del cual: euros	201 778	170 772	327	30 680	5 9e. Of which: euro
6 Administración Central	25 437	25 019	418	-	6 Central government
7 9e. Del cual: euros	25 349	24 930	418	-	7 9e. Of which: euro
8 Otras Administraciones Públicas	72 026	72 025	-	1	8 Other general government
9 9e. Del cual: euros	72 019	72 017	-	1	9 9e. Of which: euro
10 Otros sectores residentes	1 499 155	1 493 116	17	6 022	10 Other resident sectors
11 9e. Del cual: euros	1 478 419	1 472 380	17	6 022	11 9e. Of which: euro
12 10. Participaciones de los fondos del mercado monetario	-	-	-	-	12 10. Money market fund shares/units
13 B. RESIDENTES EN OTROS PAÍSES DE LA ZONA DEL EURO	288 126	280 217	45	7 864	13 B. OTHER EURO AREA COUNTRIES
14 9. Depósitos	288 126	280 217	45	7 864	14 9. Deposits
15 9e. Del cual: euros	248 697	240 933	45	7 719	15 9e. Of which: euro
16 IFM	212 474	208 233	45	4 196	16 MFIs
17 9e. Del cual: euros	190 338	186 206	45	4 087	17 9e. Of which: euro
18 Administración Central	1 888	1 888	-	-	18 Central government
19 9e. Del cual: euros	1 124	1 124	-	-	19 9e. Of which: euro
20 Otras Administraciones Públicas	57	57	-	-	20 Other general government
21 9e. Del cual: euros	57	57	-	-	21 9e. Of which: euro
22 Otros sectores residentes	73 706	70 038	-	3 668	22 Other resident sectors
23 9e. Del cual: euros	57 177	53 546	-	3 632	23 9e. Of which: euro
24 10. Participaciones de los fondos del mercado monetario	-	-	-	-	24 10. Money market fund shares/units
25 C. RESTO DEL MUNDO	115 631	111 195	4 343	93	25 C. REST OF THE WORLD
26 9. Depósitos (total)	115 631	111 195	4 343	93	26 9. Deposits (total)
27 9e. Del cual: euros	55 374	53 741	1 540	93	27 9e. Of which: euro
28 10. Participaciones de los fondos del mercado monetario	-	-	-	-	28 10. Money market fund shares/units
29 D. SIN CLASIFICAR	752 015	718 049	23 259	10 707	29 D. UNCLASSIFIED
30 11. Valores representativos de deuda emitidos	291 208	276 856	14 321	31	30 11. Debt securities issued
31 11e. Del cual: euros	228 562	218 841	9 690	31	31 11e. In euro
32 Del cual: hasta dos años	23 985	20 870	3 085	30	32 Of which: up to two years
33 11x. Monedas distintas del euro	62 646	58 015	4 631	-	33 11x. In other currencies
34 Del cual: hasta dos años	14 203	9 911	4 292	-	34 Of which: up to two years
35 13. Capital y reservas	246 623	232 231	6 297	8 096	35 13. Capital and Reserves
36 14. Otros pasivos	214 184	208 962	2 642	2 580	36 14. Remaining liabilities
37 14e. Del cual: euros	54 911	48 344	416	256	37 14e. Of which: euro
38 TOTAL PASIVO	2 959 375	2 874 941	28 534	55 900	38 TOTAL LIABILITIES
39 e Euros	2 358 853	2 301 610	12 442	44 801	39 e Euro
40 x Monedas distintas del euro	194 058	185 781	7 598	678	40 x Other currencies
41 s/c Sin clasificar por monedas	406 464	387 550	8 494	10 420	41 n/c Not classified by currency

March 2023 data

8.B Balance sheet of credit institutions and CFIs by institutional grouping

EUR millions

8. OTHER MONETARY FINANCIAL INSTITUTIONS C) Balance sheet of the institutional groupings of other MFIs

Véanse notas al final del capítulo./ See notes at the end of the chapter.

8. OTRAS INSTITUCIONES FINANCIERAS MONETARIAS
C) Balance agregado de los componentes

8.31 Entidades de crédito y establecimientos financieros de crédito.
Activo: resumen

mm de euros

	Total	Por residencia				Por instrumentos							Por monedas		
		Residen- tes en España (a)	Residen- tes en otros países de la zona euro	Resto del mundo	Rúbri- cas no clasif. por re- siden- cia del emisor	Présta- mos y crédi- tos	Valores repre- sentati- vos de deuda	Participa- ciones en Fondos de Inversión (b)	Participa- ciones en el capital (c)	Efecti- vo	Activo fijo	Otros activos no cla- sifica- dos	Euros	Monedas distin- tas del euro	Sin clasi- ficar
	=13a15= =6a12= 1=2a5=	2	3	4	5=10a12	6	7	8	9	10	11	12	13	14	15
17	2 715,9	2 046,0	199,6	184,9	285,5	1 770,2	457,5	0,0	200,4	8,1	38,4	239,0	2 317,6	104,7	293,7
18	2 638,2	1 928,2	222,3	206,6	281,0	1 729,9	443,5	0,0	181,8	8,7	34,7	237,6	2 210,2	132,1	295,8
19	2 672,7	1 876,2	262,3	234,2	300,0	1 743,7	430,2	0,0	195,9	9,3	41,0	249,7	2 205,1	151,7	315,9
20	2 888,0	2 081,5	282,6	230,0	293,9	1 931,2	473,6	0,0	185,9	8,6	40,1	245,2	2 439,5	155,2	293,3
21	2 997,6	2 168,6	295,8	259,1	274,2	2 104,8	428,3	0,0	187,9	8,1	36,4	229,6	2 522,5	195,8	279,4
22	2 968,3	2 035,8	340,4	280,1	312,0	2 015,0	459,7	0,0	179,2	7,8	34,9	269,2	2 459,9	209,6	298,8
21 Oct	2 958,8	2 133,4	296,2	251,7	277,5	2 047,4	443,1	0,0	188,3	7,7	38,0	231,9	2 491,6	184,6	282,5
Nov	3 018,8	2 176,8	298,2	254,6	289,2	2 105,5	435,9	0,0	185,8	7,6	36,4	245,2	2 540,2	190,2	288,3
Dic	2 997,6	2 168,6	295,8	259,1	274,2	2 104,8	428,3	0,0	187,9	8,1	36,4	229,6	2 522,5	195,8	279,4
22 Ene	2 998,0	2 175,7	294,1	258,7	269,5	2 106,1	432,4	0,0	187,3	7,4	35,9	226,1	2 527,2	193,7	277,1
Feb	2 978,2	2 150,6	299,8	258,7	269,1	2 083,8	436,2	0,0	186,5	7,1	35,9	226,1	2 505,8	196,0	276,4
Mar	3 016,5	2 145,9	310,4	277,8	282,5	2 102,6	445,7	0,0	183,2	7,4	35,8	239,3	2 515,9	216,2	284,4
Abr	3 062,3	2 165,6	310,5	275,0	311,2	2 118,7	447,7	0,0	182,1	7,7	35,6	267,9	2 544,7	214,3	303,3
May	3 056,0	2 171,8	311,6	274,3	298,4	2 118,6	452,2	0,0	184,2	7,4	35,5	255,5	2 552,4	209,4	294,2
Jun	3 116,1	2 207,5	323,0	278,9	306,6	2 167,9	458,1	0,0	180,8	7,5	35,3	263,8	2 601,8	216,5	297,8
Jul	3 111,2	2 201,8	321,0	281,4	307,0	2 155,3	464,3	0,0	181,8	7,7	35,2	264,1	2 591,5	219,6	300,1
Ago	3 102,6	2 181,5	321,6	276,0	323,5	2 134,9	459,9	0,0	181,9	7,8	35,0	280,6	2 579,8	214,8	308,1
Sep	3 133,8	2 177,2	330,6	283,7	342,3	2 146,7	463,1	0,0	179,1	7,7	34,9	299,7	2 593,4	221,3	319,1
Oct	3 117,6	2 170,2	336,0	279,6	331,8	2 136,0	466,3	0,0	181,0	7,7	34,8	289,3	2 586,0	216,7	314,9
Nov	3 101,5	2 158,0	343,9	278,3	321,3	2 125,1	471,8	0,0	180,9	7,5	34,8	279,0	2 580,5	211,0	310,0
Dic	2 968,3	2 035,8	340,4	280,1	312,0	2 015,0	459,7	0,0	179,2	7,8	34,9	269,2	2 459,9	209,6	298,8
23 Ene	2 954,0	2 041,9	342,4	271,7	298,0	2 011,2	461,8	0,0	180,9	7,5	34,7	255,9	2 466,5	197,4	290,1
Feb	2 955,3	2 028,9	339,3	277,0	310,1	1 990,9	469,1	0,0	183,1	7,1	34,5	268,5	2 450,4	205,1	299,8
Mar	P 2 959,4	2 031,5	352,6	275,6	299,6	1 996,8	475,4	0,0	185,5	7,6	34,6	257,4	2 463,2	204,7	291,4

Véanse notas al final del capítulo

8. OTRAS INSTITUCIONES FINANCIERAS MONETARIAS
C) Balance agregado de los componentes

8.32 Entidades de crédito y establecimientos financieros de crédito.
Pasivo: resumen

mm de euros

	Total	Por residencia				Por instrumentos					Por monedas		
		Residentes en España (a)	Residentes en otros países de la zona euro	Resto del mundo	Rúbricas no clasificadas por residencia del tenedor	Depósitos	Participaciones en fondos del mercado monetario	Valores representativos de deuda emitidos	Capital y reservas	Otros pasivos no clasificados	Euros	Monedas distintas del euro	Sin clasificar
	=11a13 =6a10= 1=2a5=												
17	2 715,9	1 722,9	165,2	110,1	717,8	1 998,2	7,1	227,5	292,6	197,7	2 172,4	103,6	439,9
18	2 638,2	1 692,0	151,3	113,2	681,6	1 956,6	6,8	230,0	269,3	182,2	2 102,9	122,2	413,1
19	2 672,7	1 698,2	164,6	101,1	708,8	1 963,9	3,8	247,2	268,2	193,4	2 120,6	134,5	417,6
20	2 888,0	1 948,1	148,6	91,8	699,4	2 188,5	4,6	249,4	261,6	188,5	2 351,7	132,6	403,7
21	2 997,6	2 046,1	155,7	91,4	704,4	2 293,2	4,5	269,5	255,0	179,9	2 438,3	162,5	396,8
22	2 968,3	1 880,8	231,7	113,3	742,5	2 225,8	-	281,1	246,8	214,5	2 365,2	196,6	406,4
21 Oct	2 958,8	1 995,9	172,1	90,6	700,1	2 258,7	4,4	265,0	253,2	181,9	2 405,2	157,8	395,8
Nov	3 018,8	2 024,2	174,6	95,7	724,3	2 294,4	4,4	271,6	253,3	199,5	2 439,1	170,0	409,6
Dic	2 997,6	2 046,1	155,7	91,4	704,4	2 293,2	4,5	269,5	255,0	179,9	2 438,3	162,5	396,8
22 Ene	2 998,0	2 023,1	180,5	85,0	709,5	2 288,6	4,1	260,8	255,8	192,8	2 426,6	160,2	411,2
Feb	2 978,2	2 017,6	185,1	84,5	691,0	2 287,2	4,2	255,9	255,4	179,7	2 419,4	159,1	399,7
Mar	3 016,5	2 041,4	173,2	102,8	699,0	2 317,5	4,2	254,0	250,5	194,5	2 436,6	176,0	403,9
Abr	3 062,3	2 036,1	211,5	103,5	711,1	2 351,2	4,2	253,0	248,2	209,9	2 470,6	183,6	408,1
May	3 056,0	2 043,3	196,1	105,7	710,9	2 345,1	4,2	256,9	250,2	203,8	2 466,6	182,4	407,1
Jun	3 116,1	2 070,6	207,5	110,2	727,7	2 388,3	4,2	260,5	246,6	220,6	2 510,9	186,6	418,6
Jul	3 111,2	2 061,1	219,2	105,8	725,1	2 386,1	4,2	261,3	247,8	216,0	2 505,5	190,3	415,4
Ago	3 102,6	2 059,2	213,2	103,4	726,7	2 375,9	4,3	263,5	246,3	217,0	2 500,0	195,1	407,5
Sep	3 133,8	2 042,0	221,2	112,7	757,8	2 375,9	4,2	274,0	245,9	238,0	2 509,6	202,7	421,6
Oct	3 117,6	2 026,5	232,7	108,3	750,2	2 367,5	5,2	275,3	246,3	228,6	2 493,1	207,2	417,3
Nov	3 101,5	1 983,4	249,1	118,6	750,2	2 351,2	5,1	281,0	245,5	223,7	2 480,9	204,5	416,1
Dic	2 968,3	1 880,8	231,7	113,3	742,5	2 225,8	-	281,1	246,8	214,5	2 365,2	196,6	406,4
23 Ene	2 954,0	1 839,6	247,4	111,2	755,7	2 198,3	-	289,7	247,6	218,4	2 347,1	193,1	413,8
Feb	2 955,3	1 808,6	269,2	116,8	760,6	2 194,7	-	293,8	247,6	219,2	2 338,6	206,4	410,3
Mar	P 2 959,4	1 803,6	288,1	115,6	752,0	2 207,4	-	291,2	246,6	214,2	2 358,9	194,1	406,5

Véanse notas al final del capítulo

8. OTRAS INSTITUCIONES FINANCIERAS MONETARIAS
C) Balance agregado de los componentes

8.33 Entidades de crédito y establecimientos financieros de crédito.
Activo. Residentes en España

mm de euros

	Total	Préstamos y créditos								Valores representativos de deuda	Participaciones en Fondos de Inversión (a)	Participaciones en el capital (b)		
		Del cual		Del cual		Del cual		Del cual					Del cual	
		Total	Euros	IFMs total	Euros	AAPP total	Euros	Otros sectores residentes total	Euros				Total	Euros
	12+13 1=2+10+	2=4+6+8	3=5+7+9	4	5	6	7	8	9	10	11	12	13	
17	2 046,0	1 570,5	1 552,7	268,3	264,4	78,1	78,1	1 224,1	1 210,3	386,0	385,8	0,8	88,7	
18	1 928,2	1 492,8	1 475,9	247,4	244,3	69,0	68,9	1 176,4	1 162,7	361,0	360,9	0,6	73,8	
19	1 876,2	1 454,7	1 437,7	228,8	225,0	66,9	66,9	1 158,9	1 145,8	341,7	341,5	0,6	79,2	
20	2 081,5	1 634,0	1 620,4	359,5	356,8	77,3	77,3	1 197,2	1 186,3	372,1	371,9	2,2	73,2	
21	2 168,6	1 760,5	1 745,9	484,5	481,3	81,6	81,6	1 194,5	1 182,9	329,2	329,0	0,9	77,9	
22	2 035,8	1 622,6	1 607,3	353,2	348,9	82,1	82,1	1 187,4	1 176,3	335,4	335,3	0,8	77,1	
21 Oct	2 133,4	1 716,8	1 702,6	442,7	439,3	85,9	85,9	1 188,3	1 177,4	338,9	338,7	0,9	76,8	
Nov	2 176,8	1 769,3	1 755,9	484,8	482,0	84,7	84,7	1 199,8	1 189,2	329,6	329,4	0,9	77,0	
Dic	2 168,6	1 760,5	1 745,9	484,5	481,3	81,6	81,6	1 194,5	1 182,9	329,2	329,0	0,9	77,9	
22 Ene	2 175,7	1 770,5	1 756,0	505,8	502,8	81,3	81,3	1 183,5	1 172,0	327,0	326,8	0,9	77,3	
Feb	2 150,6	1 744,8	1 730,7	482,4	479,4	79,9	79,9	1 182,6	1 171,4	327,2	327,1	0,9	77,6	
Mar	2 145,9	1 734,8	1 719,5	466,9	463,0	83,4	83,4	1 184,5	1 173,0	332,4	332,2	1,0	77,7	
Abr	2 165,6	1 756,1	1 740,4	477,8	474,3	86,2	86,2	1 192,1	1 179,9	331,5	331,3	0,9	77,0	
May	2 171,8	1 756,8	1 741,8	477,9	474,5	86,7	86,7	1 192,2	1 180,7	336,0	335,8	0,9	78,0	
Jun	2 207,5	1 792,3	1 776,5	501,2	497,3	87,7	87,7	1 203,4	1 191,5	336,2	336,0	0,8	78,2	
Jul	2 201,8	1 783,3	1 766,4	495,6	491,2	86,2	86,2	1 201,5	1 189,0	339,0	338,8	0,7	78,8	
Ago	2 181,5	1 765,5	1 747,8	485,8	481,1	84,9	84,9	1 194,9	1 181,8	336,5	336,4	0,8	78,7	
Sep	2 177,2	1 763,1	1 746,3	485,5	481,8	84,1	84,1	1 193,5	1 180,3	335,9	335,8	0,8	77,4	
Oct	2 170,2	1 756,3	1 737,8	479,5	473,8	83,4	83,4	1 193,4	1 180,6	335,3	335,2	0,7	77,8	
Nov	2 158,0	1 739,6	1 721,7	453,7	448,0	84,0	84,0	1 202,0	1 189,7	339,3	339,2	0,7	78,2	
Dic	2 035,8	1 622,6	1 607,3	353,2	348,9	82,1	82,1	1 187,4	1 176,3	335,4	335,3	0,8	77,1	
23 Ene	2 041,9	1 628,8	1 613,8	373,9	369,1	80,4	80,4	1 174,5	1 164,2	334,6	334,5	0,8	77,7	
Feb	2 028,9	1 612,3	1 597,0	361,2	356,5	80,6	80,6	1 170,5	1 159,9	337,3	337,2	0,8	78,4	
Mar	P 2 031,5	1 606,5	1 591,3	350,0	345,0	83,1	83,1	1 173,3	1 163,1	344,3	344,2	0,8	79,9	

Véanse notas al final del capítulo

8. OTRAS INSTITUCIONES FINANCIERAS MONETARIAS
C) Balance agregado de los componentes

8.34 Entidades de crédito y EFC. Pasivo. Depósitos de los residentes en España: por sectores y detalle por instrumentos de los depósitos de otros sectores residentes

mm de euros

	Por sectores														
	Total 1=2+5+6+7	I F M			AAPP		Otros sectores residentes								Mone- das dis- tin- tas euro 14
		Total 2=3+4	EC,EDE, EFC y BE 3	Fondos del merca- do mo- netario 4	Admi- nistra- ción Cen- tral 5	Otras AAPP 6	Total 7=8+14	En euros							
								Total 12+13 8=9+10+	A la vista 9	Del cual A plazo 10		Con pre- aviso 12	Cesio- nes tempo- rales 13		
Hasta dos años 11															
17	1 722,9	329,8	327,5	2,3	14,5	47,3	1 331,4	1 313,9	844,5	441,6	218,6	0,1	27,8	17,5	
18	1 692,0	290,6	287,8	2,8	15,6	56,2	1 329,7	1 314,3	919,2	372,4	177,8	0,1	22,6	15,4	
19	1 698,2	256,4	254,0	2,5	15,4	54,0	1 372,3	1 354,7	1 006,7	329,1	150,0	0,3	18,5	17,7	
20	1 948,1	372,0	369,8	2,2	17,2	63,6	1 495,4	1 474,4	1 146,3	307,1	121,4	0,1	20,9	21,0	
21	2 046,1	411,3	409,4	1,8	22,9	74,1	1 537,8	1 515,0	1 244,6	250,2	86,9	0,1	20,1	22,8	
22	1 880,8	243,8	241,7	2,1	25,5	70,7	1 540,7	1 519,1	1 276,1	231,2	86,6	0,1	11,7	21,6	
21	1 995,9	401,2	399,3	1,8	20,3	75,2	1 499,3	1 478,9	1 198,1	263,0	93,5	0,1	17,7	20,4	
<i>Nov</i>	2 024,2	402,0	400,0	2,0	19,9	89,8	1 512,6	1 491,9	1 213,9	256,0	90,2	0,1	21,9	20,7	
<i>Dic</i>	2 046,1	411,3	409,4	1,8	22,9	74,1	1 537,8	1 515,0	1 244,6	250,2	86,9	0,1	20,1	22,8	
22	2 023,1	414,5	412,5	2,0	23,2	67,9	1 517,5	1 496,1	1 232,8	245,6	83,7	0,1	17,5	21,4	
<i>Feb</i>	2 017,6	412,3	410,1	2,2	20,1	66,6	1 518,6	1 497,0	1 241,0	237,3	81,9	0,1	18,7	21,5	
<i>Mar</i>	2 041,4	412,9	410,6	2,2	20,9	67,9	1 539,8	1 517,5	1 260,7	239,1	79,5	0,1	17,6	22,4	
<i>Abr</i>	2 036,1	412,3	409,8	2,5	20,8	68,6	1 534,5	1 513,3	1 258,9	236,1	77,8	0,1	18,1	21,3	
<i>May</i>	2 043,3	408,7	406,3	2,4	21,0	68,9	1 544,7	1 523,4	1 272,3	234,2	76,8	0,1	16,8	21,4	
<i>Jun</i>	2 070,6	412,8	410,7	2,2	24,8	74,5	1 558,4	1 536,3	1 290,5	230,6	74,9	0,1	15,1	22,1	
<i>Jul</i>	2 061,1	415,7	413,3	2,4	22,6	72,9	1 550,0	1 528,3	1 285,6	228,9	75,0	0,1	13,7	21,7	
<i>Ago</i>	2 059,2	412,1	409,3	2,8	22,2	77,9	1 547,0	1 525,6	1 286,1	227,4	75,5	0,1	12,0	21,4	
<i>Sep</i>	2 042,0	406,6	404,3	2,3	20,8	72,0	1 542,6	1 521,6	1 279,1	227,8	78,6	0,1	14,6	21,0	
<i>Oct</i>	2 026,5	406,0	403,3	2,6	20,7	73,1	1 526,8	1 506,2	1 263,2	229,0	81,7	0,1	13,9	20,6	
<i>Nov</i>	1 983,4	346,5	343,7	2,8	20,4	82,0	1 534,6	1 513,5	1 267,3	230,3	82,2	0,1	15,7	21,1	
<i>Dic</i>	1 880,8	243,8	241,7	2,1	25,5	70,7	1 540,7	1 519,1	1 276,1	231,2	86,6	0,1	11,7	21,6	
23	1 839,6	228,5	226,1	2,4	28,5	68,0	1 514,6	1 493,2	1 248,9	229,6	87,6	0,1	14,5	21,5	
<i>Feb</i>	1 808,6	221,2	218,4	2,8	23,4	69,6	1 494,4	1 474,8	1 231,6	230,0	89,4	0,1	13,2	19,6	
<i>Mar</i>	1 803,6	207,0	204,2	2,8	25,4	72,0	1 499,2	1 478,4	1 226,3	240,2	99,3	0,1	11,8	20,7	

8. ENTIDADES DE CRÉDITO
C) Balances de los componentes de OIFM

8.C Apéndice al balance. Determinación de los pasivos
de las entidades de crédito sujetas a reservas mínimas (a),(b)

Datos referidos a Enero de 2023

Millones de euros

	Serie en cuadro y columna/ Time series in table and column	Entidades de crédito/ Credit institutions	
CONCEPTOS	1	2	CONCEPTS
I. DEPÓSITOS EN LAS ENTIDADES DE CRÉDITO RESIDENTES, EXCEPTO LOS DE LAS ENTIDADES RESIDENTES EN LA ZONA EURO, BCNS Y BCE			I. DEPOSITS IN CREDIT INSTITUTIONS, EXCEPT OF EMU RESIDENTS CREDIT INSTITUTIONS, NCBs AND ECB
A. Sujetos a coeficiente de caja del 1 %	8.35/2	1 575 440	A. Subject to reserve ratio of 1 %
A.1. A la vista, a plazo hasta dos años y disponible con preaviso hasta dos años	8.35/2	1 575 440	A.1. Overnight, with agreed maturity up to two years and redeemable at notice up to two years
B. Sujetos a coeficiente de caja cero	-	206 912	B. Subject to zero reserve ratio
B.1. A plazo a más de dos años	8.35/5	160 424	B.1. With agreed maturity over two years
B.2. Disponible con preaviso a más de dos años (inexistente para las IFMs residentes).	-	-	B.2. Redeemable at notice over two years (it doesn't exist in residents MFIs)
B.3. Cesiones temporales	8.35/7	46 488	B.3. Repos
II. INSTRUMENTOS NEGOCIABLES EMITIDOS POR ENTIDADES DE CRÉDITO			II. NEGOTIABLE INSTRUMENTS ISSUED BY CREDIT INSTITUTIONS
A. Sujetos a coeficiente de caja del 1 %	8.35/3	29 731	A. Subject to reserve ratio of 1 %
A.1. Valores representativos de deuda emitidos hasta dos años (neto)	8.35/3	29 731	A.1. Debt securities issued up to two year (net)
B. Sujetos a coeficiente de caja cero	8.35/6	254 701	B. Subject to zero reserve ratio
B.1. Valores representativos de deuda emitidos a más de dos años (neto)	8.35/6	254 701	B.1. Debt securities issued over two year (net)

January 2023 data

8.C Appendix to Balance sheet. Determination of credit institutions' liabilities subject to minimum reserves (reserve base).

EUR millions

8.CREDIT INSTITUTIONS
C) Balance sheet of the institutional groupings of other MFIs

Véanse notas al final del capítulo./ See notes at the end of the chapter.

8. OTRAS INSTITUCIONES FINANCIERAS MONETARIAS
B) Balance agregado de las OIFM según
los estados de la zona del euro

8.C Balance. Detalle por instituciones

Datos referidos a Abril de 2016

Millones de euros

	Serie en cuadro y columna/ Time series in table and column	Otras instituciones financieras monetarias/ Other monetary financial institutions	Entidades de crédito y EFC (Cuadro 8.D)/ Credit institutions and CFI (Table 8.D)	FMM (a) y EDE / MMF (a) & ELMs	
		A=B+C	B	C	
ACTIVO					ASSETS
1 A. RESIDENTES EN ESPAÑA	8.2/2	2 119 797	2 114 136	5 661	1 A. DOMESTIC
2 2. Préstamos y créditos	8.4/2	1 559 600	1 556 230	3 370	2 2. Loans
3 2e. Del cual: euros	8.4/3	1 541 074	1 537 704	3 370	3 2e. Of which: euro
4 IFM	8.4/4	195 605	192 235	3 370	4 MFIs
5 2e. Del cual: euros	8.4/5	191 252	187 882	3 370	5 2e. Of which: euro
6 Administraciones Públicas	8.4/6	95 818	95 818	-	6 General government
7 2e. Del cual: euros	8.4/7	95 818	95 818	-	7 2e. Of which: euro
8 Otros residentes	8.4/8	1 268 177	1 268 177	0	8 Other resident sectors
9 2e. Del cual: euros	8.4/9	1 254 004	1 254 004	0	9 2e. Of which: euro
10 3. Valores distintos de acciones y participaciones	8.4/10	471 386	469 100	2 286	10 3. Securities other than shares
11 3e. Del cual: euros	8.4/11	467 585	465 299	2 286	11 3e. Of which: euro
12 IFM	8.5/3	21 549	20 507	1 042	12 MFIs
13 3e. Euros	8.5/4	21 526	20 484	1 042	13 3e. euro
14 Del cual: hasta dos años	-	5 071	4 648	422	14 Of which: up to 2 years
15 3x. Monedas distintas del euro	-	23	23	-	15 3x. Non-MU currencies
16 Del cual: hasta dos años	-	3	3	-	16 Of which: up to 2 years
17 Administraciones Públicas	8.5/6	256 033	255 089	944	17 General government
18 3e. Del cual: euros	8.5/7	255 799	254 856	944	18 3e. Of which: euro
19 Otros residentes	8.5/8	193 804	193 504	301	19 Other residents
20 3e. Del cual: euros	8.5/9	190 260	189 959	301	20 3e. Of which: euro
21 4. Participaciones en FMM	8.4/12	6	0	5	21 4. Money market fund shares/units
22 IFM	-	6	0	5	22 MFIs
23 4e. Del cual: euros	-	0	0	-	23 4e. Of which euro
24 5. Acciones y participaciones	8.4/13	88 806	88 806	-	24 5. Shares and other equity
25 IFM	-	14 807	14 807	-	25 MFIs
26 Otros residentes	-	73 998	73 998	-	26 Other resident sectors
27 B. RESIDENTES EN OTROS PAISES DE LA ZONA DEL EURO	8.2/3	172 483	170 058	2 424	27 B. OTHER EURO AREA COUNTRIES
28 2. Préstamos y créditos	8.6/2	89 124	89 124	-	28 2. Loans
29 2e. Del cual: euros	8.6/3	79 800	79 800	-	29 2e. Of which: euro
30 IFM	8.6/4	65 256	65 256	-	30 MFIs
31 2e. Del cual: euros	8.6/5	59 848	59 848	-	31 2e. Of which: euro
32 Administraciones Públicas	8.6/6	23	23	-	32 General government
33 2e. Del cual: euros	8.6/7	23	23	-	33 2e. Of which: euro
34 Otros residentes	8.6/8	23 845	23 845	-	34 Other resident sectors
35 2e. Del cual: euros	8.6/9	19 929	19 929	-	35 2e. Of which: euro
36 3. Valores distintos de acciones y participaciones	8.6/10	52 466	50 046	2 420	36 3. Securities other than shares
37 3e. Del cual: euros	8.6/11	50 879	48 459	2 420	37 3e. Of which: euro
38 IFM	8.7/3	4 001	2 665	1 335	38 MFIs
39 3e. Euros	8.7/4	3 741	2 406	1 335	39 3e. euro
40 Del cual: hasta dos años	-	327	322	4	40 Of which: up to 2 years
41 3x. Monedas distintas del euro	-	260	260	-	41 3x. Non-MU currencies
42 Del cual: hasta dos años	-	10	10	-	42 Of which: up to 2 years
43 Administraciones Públicas	8.7/6	36 341	35 875	465	43 General government
44 3e. Del cual: euros	8.7/7	36 111	35 645	465	44 3e. Of which: euro
45 Otros residentes	8.7/8	12 125	11 505	620	45 Other resident sectors
46 3e. Del cual: euros	8.7/9	11 028	10 408	620	46 3e. Of which: euro

April 2016 data

EUR millions

8.C Balance sheet by institutional grouping

8. OTHER MONETARY FINANCIAL INSTITUTIONS
B) Aggregated balance sheet according
to the euro area returns

Véanse notas al final del capítulo./ See notes at the end of the chapter.

8. OTRAS INSTITUCIONES FINANCIERAS MONETARIAS

B) Balance agregado de las OIFM según los estados de la zona del euro

8.C Balance. Detalle por instituciones

Datos referidos a Abril de 2016

Millones de euros

	Serie en cuadro y columna/ Time series in table and column	Otras instituciones financieras monetarias/ Other monetary financial institutions	Entidades de crédito y EFC (Cuadro 8.D)/ Credit institutions and CFI's (Table 8.D)	FMM (a) y EDE / MMF (a) & ELMs	
		A=B+C	B	C	
ACTIVO (continuación)					ASSETS (continued)
B. RESIDENTES EN OTROS PAÍSES DE LA ZONA DEL EURO (continuación)					B. OTHER MUMS (continued)
47 4. Participaciones en FMM	8.6/12	-	-	-	47 4. Money market fund shares/units
48 IFM.	-	-	-	-	48 MFIs
49 5. Acciones y participaciones	8.6/13	30 893	30 889	4	49 5. Shares and other equity
50 IFM.	-	5 889	5 889	-	50 MFIs
51 Otros residentes	-	25 003	24 999	4	51 Other residents
52 C. RESTO DEL MUNDO	8.2/4	193 013	191 928	1 085	52 C. REST OF THE WORLD
53 2. Préstamos y créditos	8.12/3	87 812	87 770	42	53 2. Loans
54 2e. Del cual: euros	8.12/4	36 881	36 881	-	54 2e. Of which: euro
55 3. Valores distintos de acciones y participaciones	8.12/5	28 515	27 472	1 043	55 3. Securities other than shares
56 3e. Del cual: euros	8.12/6	6 430	5 483	948	56 3e. Of which: euro
57 5. Acciones y participaciones	8.12/7	76 686	76 686	-	57 5. Shares and other equity
58 5e. Del cual: euros	-	-	-	-	58 5e. Of which: euro
59 D. SIN CLASIFICAR	8.2/5	329 301	329 258	42	59 D. UNCLASSIFIED
60 1. Efectivo (todas las monedas)	8.2/10	6 757	6 745	11	60 1. Cash (all currencies)
61 1e. Del cual: euros	-	6 567	6 555	11	61 1e. Of which: euro
62 6. Activo fijo	8.2/11	46 848	46 839	10	62 6. Fixed assets
63 7. Otros activos	8.2/12	275 696	275 674	22	63 7. Remaining assets
64 7e. Del cual: euros	-	-	-	-	64 7e. Of which: euro
65 TOTAL ACTIVOS	8.2/1	2 814 594	2 805 381	9 213	65 TOTAL ASSETS
66 e Euros	8.2/13	2 308 791	2 299 800	9 035	66 e Euro
67 e Monedas distintas del euro	8.2/14	183 198	183 068	147	67 x Other currencies
68 s/c Sin clasificar por monedas.	8.2/15	322 544	322 513	31	68 n/a Not classified by currencies

April 2016 data

8.C Balance sheet by institutional grouping

EUR millions

8. OTHER MONETARY FINANCIAL INSTITUTIONS
B) Aggregated balance sheet according to the euro area returns

Véanse notas al final del capítulo./ See notes at the end of the chapter.

8. OTRAS INSTITUCIONES FINANCIERAS MONETARIAS
B) Balance agregado de las OIFM según
los estados de la zona del euro

8.C Balance. Detalle por instituciones

Datos referidos a Abril de 2016

Millones de euros

	Serie en cuadro y columna/ Time series in table and column	Otras instituciones financieras monetarias/ Other monetary financial institutions	Entidades de crédito y EFC (Cuadro 8.D)/ Credit institutions and CFIs (Table 8.D)	FMM (a) y EDE / MMF (a) & ELMs		
		A=B+C	B	C		
PASIVO					LIABILITIES	
1 A. RESIDENTES EN ESPAÑA	8.3/2	1 748 000	1 738 910	9 090	1 A. DOMESTIC	
2 9. Depósitos	8.8/1	1 738 971	1 738 910	60	2 9. Deposits	
3 9e. Del cual: euros	8.8/2	1 701 998	1 701 938	60	3 9e. Of which: euro	
4 IFM	8.8/3	304 612	304 610	2	4 MFIs	
5 Entidades de crédito y BE	8.8/5	300 876	300 874	2	5 Credit institutions and BE	
6 9e. Del cual: euros	-	292 242	292 240	2	6 9e. Of which: euro	
7 Fondos del mercado monetario	8.8/7	3 736	3 736	-	7 Money market funds	
8 9e. En euros	-	3 723	3 723	-	8 9e. Of which: euro	
9 A la vista, a plazo hasta dos años y disponible con preaviso	-	3 582	3 582	-	9 Overnight, up to two years and redeemable at notice	
10 A plazo a más de dos años	-	112	112	-	10 With agreed maturity over two years	
11 Cesiones temporales	-	29	29	-	11 Repos	
12 9x. En monedas distintas del euro	-	13	13	-	12 9x. Of which: other currencies	
13 A la vista, a plazo hasta dos años y disponible con preaviso	-	13	13	-	13 Overnight, up to two years and redeemable at notice	
14 A plazo a más de dos años	-	-	-	-	14 With agreed maturity over two years	
15 Cesiones temporales	-	-	-	-	15 Repos	
16 Administración Central	8.8/8	37 416	37 416	-	16 Central government	
17 9e. Depósitos en euros	-	37 348	37 348	-	17 9e. Deposits in euro	
18 A la vista, a plazo hasta dos años y disponible con preaviso	-	33 760	33 760	-	18 Overnight, up to two years and redeemable at notice	
19 A plazo a más de dos años	-	833	833	-	19 With agreed maturity over two years	
20 Cesiones temporales	-	2 754	2 754	-	20 Repos	
21 9x. Depósitos en monedas distintas del euro	-	68	68	-	21 9x. Deposits in other currencies	
22 A la vista, a plazo hasta dos años y disponible con preaviso	-	68	68	-	22 Overnight, up to two years and redeemable at notice	
23 A plazo a más de dos años	-	-	-	-	23 With agreed maturity over two years	
24 Cesiones temporales	-	-	-	-	24 Repos	
25 Otras Administraciones Públicas	8.8/9	36 499	36 499	-	25 Other general government	
26 9e. Depósitos en euros	8.8/10	36 494	36 494	-	26 9e. Deposits in euro	
27 9.1e. A la vista	-	27 516	27 516	-	27 9.1e. Overnight	
28 9.2e. A plazo	-	6 555	6 555	-	28 9.2e. With agreed maturity	
29 Del cual: hasta dos años	-	5 689	5 689	-	29 Of which: up to two years	
30 9.3e. Con preaviso	-	-	-	-	30 9.3e. Redeemable at notice	
31 9.4e. Cesiones temporales	-	2 423	2 423	-	31 9.4e. Repos	
32 9x. Depósitos en monedas distintas del euro	-	5	5	-	32 9x. Deposits in other currencies	
33 9.1x. A la vista	-	3	3	-	33 9.1x. Overnight	
34 9.2x. A plazo	-	2	2	-	34 9.2x. With agreed maturity	
35 Del cual: hasta dos años	-	2	2	-	35 Of which: up to two years	
36 9.3x. Con preaviso	-	-	-	-	36 9.3x. Redeemable at notice	
37 9.4x. Cesiones temporales	-	-	-	-	37 9.4x. Repos	
38 Otras residentes	8.9/1	1 360 444	1 360 385	58	38 Other resident sectors	
39 9e. Depósitos en euros	8.9/2	1 332 192	1 332 134	58	39 9e. Deposits in euro	
40 9.1e. A la vista	8.9/3	658 531	658 473	58	40 9.1e. Overnight	
41 9.2e. A plazo	8.9/4	642 169	642 169	0	41 9.2e. With agreed maturity	
42 Del cual: hasta dos años	8.9/5	346 215	346 215	-	42 Of which: up to two years	
43 9.3e. Con preaviso	8.9/6	57	57	-	43 9.3e. Redeemable at notice	
44 9.4e. Cesiones temporales	8.9/7	31 436	31 436	-	44 9.4e. Repos	
45 9x. Depósitos en monedas distintas del euro	8.9/8	28 252	28 252	-	45 9x. Deposits in other currencies	
46 9.1x. A la vista	8.9/9	11 081	11 081	-	46 9.1x. Overnight	
47 9.2x. A plazo	8.9/10	17 171	17 171	-	47 9.2x. With agreed maturity	
48 Del cual: hasta dos años	8.9/11	5 468	5 468	-	48 Of which: up to two years	
49 9.3x. Con preaviso	8.9/12	-	-	-	49 9.3x. Redeemable at notice	
50 9.4x. Cesiones temporales	8.9/13	-	-	-	50 9.4x. Repos	
51 10. Participaciones de los fondos del mercado monetario	8.91/11	9 030	-	9 030	51 10. Money market fund shares/units	

April 2016 data

8.C Balance sheet by institutional grouping

EUR millions

8. OTHER MONETARY FINANCIAL INSTITUTIONS
B) Aggregated balance sheet according
to the euro area returns

Véanse notas al final del capítulo./ See notes at the end of the chapter.

8. OTRAS INSTITUCIONES FINANCIERAS MONETARIAS

B) Balance agregado de las OIFM según los estados de la zona del euro

8.C Balance. Detalle por instituciones

Datos referidos a Abril de 2016

Millones de euros

	Serie en cuadro y columna/ Time series in table and column	Otras instituciones financieras monetarias/ Other monetary financial institutions	Entidades de crédito y EFC (Cuadro 8.D)/ Credit institutions and CFI's (Table 8.D)	FMM (a) y EDE / MMF (a) & ELMs		
		A=B+C	B	C		
PASIVO (continuación)						LIABILITIES (continued)
52 B. RESIDENTES EN OTROS PAÍSES DE LA ZONA DEL EURO	8.3/3	203 145	203 090	55	52 B. RESIDENTS IN OTHER EURO AREA COUNTRIES	
53 9. Depósitos	8.10/1	203 091	203 090	1	53 9. Deposits	
54 9e. Del cual: euros	8.10/2	183 388	183 388	1	54 9e. Of which: euro	
55 IFM	8.10/3	151 696	151 695	1	55 MFI's	
56 Entidades de crédito, BCE y otros bancos centrales nacionales.	8.10/5	151 497	151 496	1	56 Credit institutions, ECB and others NCBs	
57 9e. Del cual: euros	-	135 936	135 936	1	57 9e. Of which: euro	
58 Fondos del mercado monetario	8.10/7	199	199	58	58 Money market funds	
59 9e. En euros	-	199	199	-	59 9e. Of which: euro	
60 A la vista, a plazo hasta dos años y disponible con preaviso	-	199	199	-	60 Overnight, up to two years and redeemable at notice	
61 A plazo a más de dos años	-	-	-	-	61 With agreed maturity over two years	
62 9.4e. Cesiones temporales	-	-	-	-	62 9.4e. Repos	
63 9x. En monedas distintas del euro	-	-	-	-	63 9x. Of which: other currencies	
64 A la vista, a plazo hasta dos años y disponible con preaviso	-	-	-	-	64 Overnight, up to two years and redeemable at notice	
65 A plazo a más de dos años	-	-	-	-	65 With agreed maturity over two years	
66 9.4x. Cesiones temporales	-	-	-	-	66 9.4x. Repos	
67 Administración Central	8.10/8	1 034	1 034	-	67 Central government	
68 9e. Depósitos en euros	-	1 034	1 034	-	68 9e. Deposits in euro	
69 A la vista, a plazo hasta dos años y disponible con preaviso	-	1 034	1 034	-	69 Overnight, up to two years and redeemable at notice	
70 A plazo a más de dos años	-	-	-	-	70 With agreed maturity over two years	
71 9.4e. Cesiones temporales	-	-	-	-	71 9.4e. Repos	
72 9x. Del cual: monedas distintas del euro	-	-	-	-	72 9x. Of which: other currencies	
73 A la vista, a plazo hasta dos años y disponible con preaviso	-	-	-	-	73 Overnight, up to two years and redeemable at notice	
74 A plazo a más de dos años	-	-	-	-	74 With agreed maturity over two years	
75 9.4x. Cesiones temporales	-	-	-	-	75 9.4x. Repos	
76 Otras Administraciones Públicas	8.10/9	0	0	-	76 Other general government	
77 9e. Depósitos en euros	8.10/10	0	0	-	77 9e. Deposits in euro	
78 9.1e. A la vista	-	0	0	-	78 9.1e. Overnight	
79 9.2e. A plazo	-	-	-	-	79 9.2e. With agreed maturity	
80 Del cual: hasta dos años	-	-	-	-	80 Of which: up to two years	
81 9.3e. Con preaviso	-	-	-	-	81 9.3e. Redeemable at notice	
82 9.4e. Cesiones temporales	-	-	-	-	82 9.4e. Repos	
83 9x. Depósitos en monedas distintas del euro	-	-	-	-	83 9x. Deposits in other currencies	
84 9.1x. A la vista	-	-	-	-	84 9.1x. Overnight	
85 9.2x. A plazo	-	-	-	-	85 9.2x. With agreed maturity	
86 Del cual: hasta dos años	-	-	-	-	86 Of which: up to two years	
87 9.3x. Con preaviso	-	-	-	-	87 9.3x. Redeemable at notice	
88 9.4x. Cesiones temporales	-	-	-	-	88 9.4x. Repos	
89 Otros residentes	8.11/1	50 360	50 360	-	89 Other resident sectors	
90 9e. Depósitos en euros	8.11/2	46 218	46 218	-	90 9e. Deposits in euro	
91 9.1e. A la vista	8.11/3	6 627	6 627	-	91 9.1e. Overnight	
92 9.2e. A plazo	8.11/4	17 131	17 131	-	92 9.2e. With agreed maturity	
93 Del cual: hasta dos años	8.11/5	10 576	10 576	-	93 Of which: up to two years	
94 9.3e. Con preaviso	8.11/6	146	146	-	94 9.3e. Redeemable at notice	
95 9.4e. Cesiones temporales	8.11/7	22 314	22 314	-	95 9.4e. Repos	
96 9x. Depósitos en monedas distintas del euro	8.11/8	4 142	4 142	-	96 9x. Deposits in other currencies	
97 9.1x. A la vista	8.11/9	314	314	-	97 9.1x. Overnight	
98 9.2x. A plazo	8.11/10	3 603	3 603	-	98 9.2x. With agreed maturity	
99 Del cual: hasta dos años	8.11/11	1 935	1 935	-	99 Of which: up to two years	
100 9.3x. Con preaviso	8.11/12	6	6	-	100 9.3x. Redeemable at notice	
101 9.4x. Cesiones temporales	8.11/13	219	219	-	101 9.4x. Repos	
102 10. Participaciones de los fondos del mercado monetario	8.91/12	54	-	54	102 10. Money market fund shares/units	

Abril 2016 data

8.C Balance sheet by institutional grouping

EUR millions

8. OTHER MONETARY FINANCIAL INSTITUTIONS
B) Aggregated balance sheet according to the area euro returns

Véanse notas al final del capítulo./ See notes at the end of the chapter.

8. OTRAS INSTITUCIONES FINANCIERAS MONETARIAS
B) Balance agregado de las OIFM según
los estados de la zona del euro

8.C Balance. Detalle por instituciones

Datos referidos a Abril de 2016

Millones de euros

	Serie en cuadro y columna/ Time series in table and column	Otras instituciones financieras monetarias/ Other monetary financial institutions	Entidades de crédito y EFC (Cuadro 8.D)/ Credit institutions and CFI's (Table 8.D)	FMM (a) y EDE / MMF (a) & ELMs	
		A=B+C	B	C	
PASIVO (continuación)					LIABILITIES (continued)
103 C. RESTO DEL MUNDO	8.3/4	108 318	108 271	47	103 C. REST OF THE WORLD
104 9. Depósitos (total)	8.13/1	108 271	108 271	0	104 9. Deposits (total)
105 9.1. Depósitos en euros	8.13/2	71 320	71 320	-	105 9.1. Deposits in euro
106 A la vista, a plazo hasta dos años y con preaviso	-	33 286	33 286	0	106 Overnight, up to two years and redeemable at notice
107 A plazo a más de dos años	-	22 974	22 974	-	107 With agreed maturity over two years
108 Cesiones temporales	-	15 061	15 061	...	108 Repos
109 9.2. Depósitos en monedas distintas del euro.	-	36 950	36 950	-	109 9.2. Deposits in other currencies
110 A la vista, a plazo hasta dos años y con preaviso	-	31 194	31 194	-	110 Overnight, up to two years and redeemable at notice
111 A plazo a más de dos años	-	2 250	2 250	-	111 With agreed maturity over two years
112 Cesiones temporales	-	3 507	3 507	...	112 Repos
113 10. Participaciones en los fondos del mercado monetario	8.91/13	47	-	47	113 10. Money market fund shares/units
114 D. SIN CLASIFICAR	8.3/5	755 131	755 110	22	114 D. UNCLASSIFIED
115 11. Valores distintos de acciones y participaciones	8.3/8	220 253	220 253	-	115 11. Debt securities issued
116 11e. Euros	8.13/14	209 059	209 059	-	116 11e. In euro
117 Del cual: hasta dos años	-	27 009	27 009	-	117 Of which: up to two years
118 11x. Monedas distintas del euro.	-	11 194	11 194	-	118 11x. Other currencies
119 Del cual: hasta dos años	-	2 520	2 520	-	119 Of which: up to two years
120 13. Capital y reservas	8.3/9	305 924	305 917	6	120 13. Capital and reserves
121 14. Otros pasivos	8.3/10	228 954	228 939	15	121 14. Remaining liabilities
122 14e. Del cual: euros	-	122 14e. Of which: euro
123 TOTAL PASIVOS	8.3/1	2 814 605	2 805 381	9 224	123 TOTAL LIABILITIES
124 e Euros	8.3/11	2 174 835	2 165 705	9 131	124 e Euro
125 x Monedas distintas del euro	8.3/12	104 892	104 820	72	125 x Other currencies
126 s/c Sin clasificar por monedas	8.3/13	534 878	534 857	22	126 n/a Not classified by currencies
PRO MEMORIA					MEMORANDUM ITEM
a Tenencias de valores distintos de acciones y participaciones hasta dos años emitidos por las entidades de crédito	-	4 984	4 984	...	a Holdings of debt securities up to two years issued by CI
b Tenencias de instrumentos del mercado monetario emitidos por las entidades de crédito	-	-	-	-	b Holdings of money markets papers issued by credit institutions

April 2016 data

8.C Balance sheet by institutional grouping

EUR millions

8. OTHER MONETARY FINANCIAL INSTITUTIONS
B) Aggregated balance sheet according
to the euro area returns

Véanse notas al final del capítulo./ See notes at the end of the chapter.

8. OTRAS INSTITUCIONES FINANCIERAS MONETARIAS
C) Balances de los componentes de OIFM

8.35 Pasivos computables en el coeficiente de reservas mínimas de la zona euro (a)

mm de euros

Información necesaria para el cálculo del requerimiento de reservas							
Pasivos computables con coeficiente positivo				Pasivos computables con coeficiente cero			
Total	Depósitos hasta dos años	Valores hasta dos años	Total	Depósitos a más de dos años	Valores a más de dos años	Cesiones temporales	
1	2	3	4	5	6	7	
17
18
19
20
21	1 561,3	1 533,5	27,8	466,3	180,5	236,7	49,0
22	1 644,4	1 612,8	31,6	450,3	162,4	244,0	43,9
21 Ago
Sep	1 529,3	1 504,0	25,3	468,7	187,4	232,0	49,3
Oct	1 517,4	1 490,2	27,2	477,9	185,6	232,9	59,4
Nov
Dic	1 561,3	1 533,5	27,8	466,3	180,5	236,7	49,0
22 Ene	1 535,4	1 512,9	22,5	470,6	179,5	234,3	56,8
Feb	1 537,3	1 516,3	20,9	463,1	173,0	231,2	58,8
Mar
Abr	1 568,3	1 546,2	22,1	473,2	176,9	227,0	69,4
May	1 574,6	1 553,2	21,3	475,2	175,1	231,7	68,4
Jun
Jul	1 608,9	1 585,4	23,5	466,3	172,0	233,7	60,7
Ago
Sep	1 619,9	1 593,2	26,8	463,8	167,9	241,9	54,0
Oct	1 609,0	1 581,8	27,2	456,1	166,0	243,2	46,9
Nov
Dic	1 644,4	1 612,8	31,6	450,3	162,4	244,0	43,9
23 Ene	P 1 605,2	1 575,4	29,7	461,6	160,4	254,7	46,5

Véanse notas al final del capítulo.

8. OTRAS INSTITUCIONES FINANCIERAS MONETARIAS
C) Balance agregado de los componentes

8.41 Entidades de depósito
Activo: resumen

mm de euros

Total	Por residencia				Por instrumentos							Por monedas			
	Residen-tes en España (a)	Residen-tes en otros países de la zona euro	Resto del mundo	Rúbri-cas no clasif. por residen-cia del emisor	Prést-a-mos y cré-ditos	Valores repre-sentati-vos de deuda	Participa-ciones en Fondos de Inversión (b)	Participa-ciones en el capital (c)	Efecti-vo	Activo fijo	Otros activos no cla-sifica-dos	Euros	Monedas distin-tas del euro	Sin clasifi-car	
=13a15= =6a12= 1=2a5=	2	3	4	5=10a12	6	7	8	9	10	11	12	13	14	15	
17	2 610,9	1 953,1	194,9	181,3	281,6	1 684,0	443,5	2,3	199,5	8,1	37,6	236,0	2 219,8	100,9	290,2
18	2 536,5	1 838,6	217,2	203,4	277,2	1 646,1	430,3	2,1	180,8	8,7	33,8	234,8	2 115,6	128,4	292,4
19	2 575,7	1 790,4	257,7	230,8	296,9	1 663,1	419,0	2,9	193,9	9,3	40,1	247,5	2 115,4	147,4	313,0
20	2 800,7	2 004,6	278,3	226,7	291,1	1 858,6	463,5	3,3	184,3	8,6	39,2	243,3	2 358,9	151,2	290,6
21	2 904,3	2 088,1	290,8	254,7	270,7	2 027,4	418,3	2,4	185,5	8,1	35,0	227,6	2 437,3	191,3	275,7
22	2 879,3	1 959,6	336,0	275,6	308,2	1 942,9	449,3	2,4	176,5	7,8	33,7	266,7	2 378,7	205,2	295,5
21 Oct	2 870,5	2 056,6	291,8	247,7	274,5	1 974,7	433,0	2,5	185,9	7,7	37,0	229,8	2 410,8	180,6	279,2
Nov	2 926,2	2 096,3	293,5	250,6	285,7	2 028,9	425,7	2,4	183,4	7,6	35,1	243,1	2 455,6	186,0	284,6
Dic	2 904,3	2 088,1	290,8	254,7	270,7	2 027,4	418,3	2,4	185,5	8,1	35,0	227,6	2 437,3	191,3	275,7
22 Ene	2 908,6	2 098,8	289,5	254,2	266,1	2 031,3	423,6	2,7	184,9	7,4	34,6	224,1	2 445,5	189,5	273,6
Feb	2 889,9	2 074,3	295,4	254,6	265,6	2 011,1	426,7	2,5	184,1	7,1	34,5	224,0	2 425,1	192,0	272,9
Mar	2 925,9	2 068,3	305,9	273,2	278,5	2 028,2	435,8	2,6	180,8	7,4	34,4	236,7	2 433,2	211,7	281,0
Abr	2 970,4	2 086,8	306,3	270,4	306,9	2 043,7	437,5	2,6	179,7	7,7	34,3	264,9	2 460,5	210,0	299,8
May	2 964,4	2 093,7	307,1	269,6	294,0	2 043,8	442,3	2,6	181,7	7,4	34,2	252,4	2 468,5	205,2	290,7
Jun	3 024,2	2 129,3	318,0	274,4	302,6	2 092,6	448,0	2,6	178,4	7,5	34,1	261,0	2 518,0	211,8	294,5
Jul	3 022,9	2 126,8	316,0	277,0	303,0	2 083,1	454,6	2,7	179,4	7,7	34,0	261,4	2 510,9	215,2	296,8
Ago	3 012,6	2 105,7	316,3	271,5	319,1	2 061,3	450,2	2,5	179,5	7,8	33,8	277,4	2 497,5	210,3	304,8
Sep	3 043,9	2 101,8	325,3	279,0	337,9	2 073,5	453,3	2,5	176,8	7,7	33,7	296,5	2 511,6	216,8	315,5
Oct	3 030,3	2 096,4	331,2	274,9	327,8	2 065,4	456,1	2,4	178,7	7,7	33,6	286,5	2 506,3	212,4	311,6
Nov	3 013,8	2 083,1	339,5	273,7	317,6	2 053,9	461,4	2,4	178,6	7,5	33,6	276,5	2 500,5	206,7	306,7
Dic	2 879,3	1 959,6	336,0	275,6	308,2	1 942,9	449,3	2,4	176,5	7,8	33,7	266,7	2 378,7	205,2	295,5
23 Ene	2 869,1	1 969,2	338,2	267,5	294,2	1 942,4	452,1	2,1	178,3	7,5	33,5	253,3	2 388,9	193,4	286,8
Feb	2 868,9	1 954,5	335,3	272,8	306,3	1 920,6	459,4	2,0	180,5	7,0	33,3	265,9	2 371,3	201,1	296,5
Mar	P 2 874,9	1 959,1	348,8	271,3	295,7	1 928,7	465,6	2,1	182,8	7,5	33,4	254,8	2 386,2	200,7	288,0

Véanse notas al final del capítulo.

8. OTRAS INSTITUCIONES FINANCIERAS MONETARIAS
C) Balance agregado de los componentes

8.42 Entidades de depósito
Pasivo: resumen

mm de euros

	Total	Por residencia				Por instrumentos					Por monedas		
		Residentes en España (a)	Residentes en otros países de la zona euro	Resto del mundo	Rúbricas no clasificadas por residencia del tenedor	Depósitos	Participaciones en fondos del mercado monetario	Valores representativos de deuda emitidos	Capital y reservas	Otros pasivos no clasificados	Euros	Monedas distintas del euro	Sin clasificar
	=11a13 =6a10= 1=2a5=												
17	2 610,9	1 676,2	158,9	98,7	677,1	1 933,8	...	204,6	278,7	193,8	2 094,3	94,1	422,5
18	2 536,5	1 643,3	143,9	103,9	645,4	1 891,1	...	210,8	255,9	178,7	2 026,2	113,9	396,4
19	2 575,7	1 648,5	158,8	92,7	675,8	1 900,0	...	231,5	254,4	189,9	2 049,7	125,4	400,6
20	2 800,7	1 905,6	142,0	84,7	668,3	2 132,4	...	234,0	249,2	185,1	2 289,3	122,9	388,5
21	2 904,3	2 003,3	148,2	86,1	666,7	2 237,6	...	249,4	241,7	175,6	2 375,5	149,2	379,6
22	2 879,3	1 837,3	223,8	108,7	709,5	2 169,8	...	267,7	232,6	209,2	2 304,6	187,0	387,7
21 Oct	2 870,5	1 955,3	165,1	85,1	665,0	2 205,5	...	247,1	240,2	177,8	2 344,9	146,6	379,1
Nov	2 926,2	1 982,6	167,3	90,2	686,1	2 240,1	...	251,0	240,0	195,1	2 376,8	157,0	392,5
Dic	2 904,3	2 003,3	148,2	86,1	666,7	2 237,6	...	249,4	241,7	175,6	2 375,5	149,2	379,6
22 Ene	2 908,6	1 982,2	173,1	79,9	673,4	2 235,2	...	242,6	242,3	188,6	2 365,9	149,1	393,6
Feb	2 889,9	1 976,8	177,7	79,4	656,0	2 233,9	...	238,8	241,7	175,5	2 359,8	148,1	382,0
Mar	2 925,9	1 998,6	165,8	97,8	663,6	2 262,2	...	237,4	236,2	190,1	2 375,1	165,4	385,4
Abr	2 970,4	1 993,2	203,9	98,4	674,8	2 295,6	...	235,7	233,7	205,4	2 408,3	172,7	389,4
May	2 964,4	1 999,0	188,3	100,8	676,3	2 288,1	...	241,8	235,6	198,9	2 403,7	172,9	387,8
Jun	3 024,2	2 025,7	199,6	105,6	693,3	2 330,9	...	245,2	232,5	215,6	2 448,0	176,6	399,7
Jul	3 022,9	2 017,5	211,8	101,4	692,1	2 330,8	...	247,6	233,5	211,0	2 444,7	181,8	396,4
Ago	3 012,6	2 016,3	205,8	98,6	691,9	2 320,7	...	248,5	231,7	211,7	2 439,5	185,1	388,0
Sep	3 043,9	1 998,7	213,7	108,0	723,5	2 320,4	...	259,3	231,4	232,7	2 448,8	192,9	402,2
Oct	3 030,3	1 983,7	225,1	103,6	717,9	2 312,4	...	262,6	231,9	223,4	2 434,1	198,0	398,1
Nov	3 013,8	1 941,1	241,2	113,6	718,0	2 295,9	...	268,2	231,3	218,5	2 421,6	195,1	397,1
Dic	2 879,3	1 837,3	223,8	108,7	709,5	2 169,8	...	267,7	232,6	209,2	2 304,6	187,0	387,7
23 Ene	2 869,1	1 798,4	239,6	106,4	724,7	2 144,4	...	278,3	233,5	212,9	2 289,3	184,8	394,9
Feb	2 868,9	1 767,6	261,4	112,0	727,9	2 140,9	...	280,8	233,3	213,9	2 280,0	197,6	391,2
Mar	2 874,9	1 765,5	280,2	111,2	718,0	2 156,9	...	276,9	232,2	209,0	2 301,6	185,8	387,6

Véanse notas al final del capítulo

8. OTRAS INSTITUCIONES FINANCIERAS MONETARIAS
C) Balance agregado de los componentes

8.43 Entidades de depósito
Activo. Residentes en España

mm de euros

	Total	Préstamos y créditos								Valores representativos de deuda	Participaciones en Fondos de Inversión (a)	Participaciones en el capital (b)		
		Del cual		Del cual		Del cual		Del cual					Del cual	
		Total	Euros	IFMs total	Euros	AAPP total	Euros	Otros sectores residentes total	Euros				Total	Euros
	12+13 1=2+10+	2=4+6+8	3=5+7+9	4	5	6	7	8	9	10	11	12	13	
17	1 953,1	1 492,0	1 475,2	248,4	244,5	74,3	74,3	1 169,3	1 156,4	372,4	372,1	0,8	88,0	
18	1 838,6	1 416,6	1 400,8	232,6	229,4	65,7	65,7	1 118,3	1 105,7	348,4	348,2	0,6	73,0	
19	1 790,4	1 381,2	1 365,6	216,5	212,7	63,8	63,8	1 101,0	1 089,1	331,1	330,8	0,6	77,5	
20	2 004,6	1 568,2	1 555,7	346,3	343,8	74,4	74,4	1 147,6	1 137,5	362,4	362,3	2,2	71,8	
21	2 088,1	1 691,2	1 677,6	468,0	465,1	78,9	78,9	1 144,2	1 133,6	319,7	319,6	0,9	76,3	
22	1 959,6	1 557,9	1 543,7	343,6	339,6	79,8	79,8	1 134,5	1 124,3	325,7	325,6	0,8	75,2	
21 Oct	2 056,6	1 651,3	1 638,3	428,9	425,8	82,2	82,2	1 140,1	1 130,3	329,1	329,0	0,9	75,3	
Nov	2 096,3	1 700,0	1 687,9	468,4	465,9	81,4	81,4	1 150,2	1 140,6	319,9	319,8	0,9	75,5	
Dic	2 088,1	1 691,2	1 677,6	468,0	465,1	78,9	78,9	1 144,2	1 133,6	319,7	319,6	0,9	76,3	
22 Ene	2 098,8	1 703,4	1 690,0	490,1	487,3	78,8	78,8	1 134,5	1 123,8	318,7	318,6	0,9	75,7	
Feb	2 074,3	1 679,2	1 666,1	467,9	465,2	77,5	77,5	1 133,8	1 123,4	318,1	318,0	0,9	76,0	
Mar	2 068,3	1 668,2	1 654,2	454,2	450,6	79,5	79,5	1 134,6	1 124,1	323,0	322,8	1,0	76,1	
Abr	2 086,8	1 688,6	1 674,2	464,4	461,1	82,3	82,3	1 141,9	1 130,9	321,8	321,6	0,9	75,4	
May	2 093,7	1 689,8	1 675,9	464,8	461,4	83,1	83,1	1 142,0	1 131,4	326,6	326,5	0,9	76,4	
Jun	2 129,3	1 725,2	1 710,8	489,7	486,0	84,0	84,0	1 151,6	1 140,8	326,7	326,5	0,8	76,6	
Jul	2 126,8	1 719,1	1 703,3	486,0	481,6	83,1	83,1	1 150,1	1 138,6	329,9	329,7	0,7	77,1	
Ago	2 105,7	1 700,5	1 684,1	474,5	470,2	81,8	81,8	1 144,1	1 132,0	327,4	327,3	0,8	77,0	
Sep	2 101,8	1 698,6	1 683,0	475,2	471,8	81,2	81,2	1 142,2	1 130,0	326,6	326,5	0,8	75,8	
Oct	2 096,4	1 693,8	1 676,4	471,1	465,5	80,6	80,6	1 142,1	1 130,2	325,6	325,5	0,7	76,2	
Nov	2 083,1	1 676,1	1 659,1	444,7	439,2	81,3	81,3	1 150,0	1 138,5	329,6	329,5	0,7	76,6	
Dic	1 959,6	1 557,9	1 543,7	343,6	339,6	79,8	79,8	1 134,5	1 124,3	325,7	325,6	0,8	75,2	
23 Ene	1 969,2	1 567,1	1 552,9	365,6	361,0	78,3	78,3	1 123,2	1 113,7	325,6	325,4	0,8	75,8	
Feb	1 954,5	1 548,9	1 534,5	350,4	345,9	78,5	78,5	1 120,0	1 110,2	328,3	328,1	0,8	76,5	
Mar	1 959,1	1 545,3	1 530,9	343,3	338,4	79,8	79,8	1 122,2	1 112,8	335,1	335,0	0,8	78,0	

Véanse notas al final del capítulo

8. OTRAS INSTITUCIONES FINANCIERAS MONETARIAS
C) Balance agregado de los componentes

8.44 Entidades de depósito. Pasivo. Depósitos de los residentes en España: por sectores y detalle por instrumentos de los depósitos de otros sectores residentes

mm de euros

	Por sectores													
	Total 1=2+5+6+7	I F M			AAPP		Otros sectores residentes							
		Total 2=3+4	EC,EDE, EFC y BE 3	Fondos del merca- do mo- ne- ta- rio 4	Admi- nistra- ción Cen- tral 5	Otras AAPP 6	Total 7=8+14	En euros					Mone- das dis- tin- tas euro 14	
								Total 8=9+10+	A la vista 9	A plazo 10	Del cual			Con pre- avis- o 12
11	Hasta dos años 11													
17	1 676,2	295,7	293,4	2,3	13,6	47,3	1 319,6	1 302,2	844,4	430,0	218,5	-	27,8	17,5
18	1 643,3	254,6	251,9	2,8	14,7	56,2	1 317,8	1 302,5	919,1	360,7	177,8	-	22,6	15,4
19	1 648,5	216,9	214,4	2,5	14,8	54,0	1 362,9	1 345,2	1 006,7	319,8	150,0	0,3	18,5	17,7
20	1 905,6	337,8	335,6	2,2	15,8	63,6	1 488,4	1 467,4	1 146,2	300,2	121,3	0,1	20,9	21,0
21	2 003,3	375,5	373,7	1,8	22,2	74,1	1 531,4	1 508,6	1 244,4	244,1	86,9	0,1	20,1	22,8
22	1 837,3	206,8	204,7	2,1	25,2	70,7	1 534,6	1 513,0	1 276,1	225,2	86,6	-	11,7	21,6
21 Oct	1 955,3	368,2	366,3	1,8	19,6	75,2	1 492,3	1 471,9	1 198,0	256,2	93,5	0,1	17,7	20,4
Nov	1 982,6	367,8	365,8	2,0	19,2	89,8	1 505,8	1 485,1	1 213,8	249,4	90,2	0,1	21,9	20,7
Dic	2 003,3	375,5	373,7	1,8	22,2	74,1	1 531,4	1 508,6	1 244,4	244,1	86,9	0,1	20,1	22,8
22 Ene	1 982,2	380,5	378,5	2,0	22,6	67,9	1 511,2	1 489,8	1 232,6	239,6	83,7	0,1	17,5	21,4
Feb	1 976,8	378,4	376,2	2,2	19,3	66,6	1 512,5	1 491,0	1 241,0	231,3	81,9	0,1	18,7	21,5
Mar	1 998,6	377,3	375,1	2,2	20,1	67,9	1 533,4	1 511,0	1 260,7	232,7	79,5	0,1	17,6	22,4
Abr	1 993,2	376,4	373,9	2,5	20,0	68,6	1 528,2	1 506,9	1 258,9	229,9	77,7	0,0	18,1	21,3
May	1 999,0	372,2	369,8	2,4	20,2	68,9	1 537,7	1 516,4	1 272,3	227,3	76,8	0,0	16,8	21,4
Jun	2 025,7	375,4	373,3	2,2	24,0	74,5	1 551,8	1 529,6	1 290,5	224,1	74,8	-	15,1	22,1
Jul	2 017,5	378,9	376,5	2,4	22,3	72,9	1 543,5	1 521,8	1 285,6	222,5	75,0	-	13,7	21,7
Ago	2 016,3	375,9	373,1	2,8	21,9	77,9	1 540,6	1 519,1	1 286,1	221,0	75,4	-	12,0	21,4
Sep	1 998,7	370,3	368,0	2,3	20,2	72,0	1 536,2	1 515,2	1 279,0	221,5	78,5	-	14,6	21,0
Oct	1 983,7	369,8	367,2	2,6	20,4	73,1	1 520,4	1 499,8	1 263,2	222,7	81,6	-	13,9	20,6
Nov	1 941,1	310,7	307,9	2,8	20,2	82,0	1 528,3	1 507,2	1 267,3	224,2	82,1	-	15,7	21,1
Dic	1 837,3	206,8	204,7	2,1	25,2	70,7	1 534,6	1 513,0	1 276,1	225,2	86,6	-	11,7	21,6
23 Ene	1 798,4	193,7	191,3	2,4	28,1	68,0	1 508,6	1 487,1	1 248,9	223,7	87,5	-	14,5	21,5
Feb	1 767,6	186,7	184,0	2,8	22,8	69,6	1 488,5	1 468,9	1 231,5	224,2	89,4	-	13,2	19,6
Mar	1 765,5	175,3	172,6	2,8	25,0	72,0	1 493,1	1 472,4	1 226,3	234,3	99,3	-	11,8	20,7

8. OTRAS INSTITUCIONES FINANCIERAS MONETARIAS
C) Balance agregado de los componentes

8.51. Establecimientos financieros de crédito
Activo: resumen

mm de euros

	Total =13a15= =6a12= 1=2a5=	Por residencia				Por instrumentos							Por monedas		
		Residen- tes en España (a) 2	Residen- tes en otros países de la zona euro 3	Resto del mundo 4	Rúbri- cas no clasif. por re- siden- cia del emisor 5=10a12	Prést- mos y crédit- os 6	Valores repre- sentati- vos de deuda 7	Participa- ciones en Fondos de Inversión (b) 8	Participa- ciones en el capital (c) 9	Efecti- vo 10	Activo fijo 11	Otros activos no cla- sifica- dos 12	Euros 13	Monedas distin- tas del euro 14	Sin clasi- ficar 15
17	61,7	52,9	4,1	2,1	2,5	55,8	3,1	-	0,3	0,0	0,8	1,8	57,0	2,3	2,4
18	64,6	56,1	4,3	1,6	2,6	59,0	2,7	-	0,2	0,0	0,9	1,8	60,2	1,9	2,5
19	64,6	56,3	4,2	1,7	2,4	58,8	2,4	-	1,1	0,0	0,8	1,5	60,2	2,1	2,4
20	52,3	45,4	3,6	1,2	2,2	47,4	2,1	-	0,7	0,0	0,8	1,3	48,8	1,3	2,1
21	54,9	46,1	4,1	2,0	2,7	49,0	2,0	-	1,3	0,0	1,3	1,3	50,2	1,6	3,1
22	58,5	50,2	3,7	1,7	2,9	51,8	2,5	-	1,2	0,0	1,1	1,8	54,6	1,2	2,8
21 Oct	52,0	44,5	3,6	1,7	2,2	46,4	2,1	-	1,3	0,0	0,9	1,4	47,9	1,3	2,8
Nov	53,6	45,5	3,8	1,7	2,6	47,6	2,1	-	1,3	0,0	1,2	1,4	49,1	1,3	3,2
Dic	54,9	46,1	4,1	2,0	2,7	49,0	2,0	-	1,3	0,0	1,3	1,3	50,2	1,6	3,1
22 Ene	52,8	44,7	3,7	1,7	2,6	46,9	1,9	-	1,3	0,0	1,2	1,4	48,5	1,2	3,1
Feb	52,6	44,7	3,6	1,7	2,7	46,8	1,9	-	1,3	0,0	1,3	1,4	48,3	1,2	3,2
Mar	54,7	46,6	3,6	1,8	2,7	48,7	2,0	-	1,3	0,0	1,3	1,4	50,2	1,5	3,0
Abr	55,1	47,2	3,4	1,7	2,8	49,0	2,0	-	1,3	0,0	1,2	1,6	50,7	1,3	3,1
May	56,5	48,3	3,6	1,8	2,8	49,6	2,8	-	1,3	0,0	1,2	1,7	52,2	1,2	3,1
Jun	57,5	49,2	3,8	1,8	2,7	50,8	2,7	-	1,3	0,0	1,1	1,6	53,1	1,4	2,9
Jul	56,5	48,5	3,6	1,7	2,6	50,6	2,0	-	1,3	0,0	1,1	1,5	52,3	1,3	2,9
Ago	55,8	47,8	3,6	1,7	2,7	49,9	2,0	-	1,2	0,0	1,1	1,6	51,8	1,2	2,8
Sep	56,3	48,2	3,7	1,7	2,8	50,3	2,0	-	1,2	0,0	1,1	1,7	52,3	1,2	2,8
Oct	56,4	48,6	3,2	1,7	2,8	50,1	2,2	-	1,2	0,0	1,1	1,7	52,4	1,2	2,8
Nov	56,9	49,1	3,4	1,6	2,8	50,6	2,3	-	1,2	0,0	1,1	1,7	53,0	1,1	2,8
Dic	58,5	50,2	3,7	1,7	2,9	51,8	2,5	-	1,2	0,0	1,1	1,8	54,6	1,2	2,8
23 Ene	56,2	48,4	3,4	1,5	2,9	49,6	2,4	-	1,2	0,0	1,1	1,8	52,5	0,9	2,8
Feb	55,7	48,0	3,2	1,4	3,0	49,1	2,4	-	1,2	0,0	1,1	1,9	52,0	0,8	2,9
Mar	55,9	48,2	3,3	1,5	3,0	49,2	2,4	-	1,2	0,1	1,1	1,9	52,2	0,8	2,9

Véanse notas al final del capítulo

8. OTRAS INSTITUCIONES FINANCIERAS MONETARIAS
C) Balance agregado de los componentes

8.52. Establecimientos financieros de crédito
Pasivo: resumen

mm de euros

	Total	Por residencia				Por instrumentos					Por monedas		
		Residentes en España (a)	Residentes en otros países de la zona euro	Resto del mundo	Rúbricas no clasificadas por residencia del tenedor	Depósitos	Participaciones en fondos del mercado monetario	Valores representativos de deuda emitidos	Capital y reservas	Otros pasivos no clasificados	Euros	Monedas distintas del euro	Sin clasificar
	=11a13 =6a10= 1=2a5=												
17	61,7	45,8	6,1	0,1	9,7	52,0	...	0,0	7,5	2,2	50,2	2,0	9,6
18	64,6	47,8	7,3	0,1	9,4	55,1	...	0,0	7,3	2,1	53,8	1,4	9,3
19	64,6	48,5	5,7	0,1	10,3	54,3	...	0,0	7,8	2,4	52,8	1,7	10,1
20	52,3	37,9	6,0	0,1	8,3	44,0	...	0,0	6,6	1,7	43,0	1,2	8,1
21	54,9	38,3	7,0	0,1	9,6	45,4	...	0,0	7,3	2,2	44,1	1,3	9,5
22	58,5	40,0	7,8	0,1	10,6	47,9	...	0,0	8,0	2,6	47,2	1,0	10,3
21	52,0	36,3	6,5	0,1	9,2	42,9	...	0,0	7,2	1,9	41,8	1,1	9,1
<i>Nov</i>	53,6	37,2	6,7	0,1	9,6	44,0	...	0,0	7,3	2,2	43,0	1,1	9,5
<i>Dic</i>	54,9	38,3	7,0	0,1	9,6	45,4	...	0,0	7,3	2,2	44,1	1,3	9,5
22	52,8	36,2	6,8	0,1	9,6	43,2	...	0,0	7,5	2,1	42,3	1,0	9,5
<i>Feb</i>	52,6	36,0	6,8	0,1	9,7	42,9	...	0,0	7,4	2,3	42,1	1,0	9,6
<i>Mar</i>	54,7	37,8	6,7	0,1	10,1	44,7	...	0,0	7,8	2,3	43,5	1,3	10,0
<i>Abr</i>	55,1	37,9	6,8	0,1	10,3	44,8	...	0,0	7,9	2,3	43,9	1,1	10,1
<i>May</i>	56,5	39,0	7,0	0,1	10,4	46,1	...	0,0	8,0	2,5	45,2	1,0	10,3
<i>Jun</i>	57,5	39,8	7,3	0,1	10,3	47,2	...	0,0	7,8	2,4	46,1	1,2	10,2
<i>Jul</i>	56,5	39,0	7,2	0,1	10,2	46,3	...	0,0	7,8	2,4	45,3	1,1	10,1
<i>Ago</i>	55,8	38,1	7,2	0,1	10,4	45,4	...	0,0	7,9	2,5	44,5	1,0	10,3
<i>Sep</i>	56,3	38,4	7,3	0,1	10,6	45,7	...	0,0	8,0	2,5	44,8	1,0	10,5
<i>Oct</i>	56,4	38,2	7,4	0,1	10,6	45,7	...	0,0	8,1	2,5	44,8	1,0	10,5
<i>Nov</i>	56,9	38,3	7,8	0,1	10,6	46,3	...	0,0	8,1	2,5	45,4	1,0	10,5
<i>Dic</i>	58,5	40,0	7,8	0,1	10,6	47,9	...	0,0	8,0	2,6	47,2	1,0	10,3
23	56,2	37,6	7,8	0,1	10,8	45,5	...	0,0	8,0	2,7	45,0	0,7	10,5
<i>Feb</i>	55,7	37,1	7,8	0,1	10,8	45,0	...	0,0	8,1	2,7	44,6	0,7	10,5
<i>Mar</i>	55,9	37,2	7,9	0,1	10,7	45,2	...	0,0	8,1	2,6	44,8	0,7	10,4

Véanse notas al final del capítulo

8. OTRAS INSTITUCIONES FINANCIERAS MONETARIAS
C) Balance agregado de los componentes

8.53. Establecimientos financieros de crédito
Activo. Residentes en España

mm de euros

	Total	Préstamos y créditos								Valores representativos de deuda		Participaciones en Fondos de Inversión (a)	Participaciones en el capital (b)
		Del cual		Del cual		Del cual		Del cual		Del cual			
		Total	Euros	IFMs total	Euros	AAPP total	Euros	Otros sectores residentes total	Euros	Total	Euros		
	12+13 1=2+10+	2=4+6+8	3=5+7+9	4	5	6	7	8	9	10	11	12	13
17	52,9	50,0	49,5	2,5	2,5	0,7	0,7	46,8	46,3	2,7	2,7	...	0,2
18	56,1	53,7	53,1	2,0	1,9	0,5	0,5	51,2	50,6	2,2	2,2	...	0,2
19	56,3	53,5	52,7	2,1	2,1	0,4	0,4	51,0	50,2	1,8	1,8	...	1,0
20	45,4	43,1	42,6	1,2	1,2	0,5	0,5	41,5	40,9	1,7	1,7	...	0,5
21	46,1	44,0	43,4	0,8	0,7	0,4	0,4	42,8	42,2	1,6	1,6	...	0,6
22	50,2	47,6	47,1	1,4	1,4	0,6	0,6	45,6	45,1	2,0	2,0	...	0,6
21	44,5	42,0	41,4	1,4	1,3	0,4	0,4	40,3	39,7	1,9	1,9	...	0,6
<i>Nov</i>	45,5	43,1	42,6	1,0	1,0	0,4	0,4	41,8	41,2	1,8	1,8	...	0,6
<i>Dic</i>	46,1	44,0	43,4	0,8	0,7	0,4	0,4	42,8	42,2	1,6	1,6	...	0,6
22	44,7	42,5	42,0	0,9	0,9	0,4	0,4	41,2	40,7	1,6	1,6	...	0,6
<i>Feb</i>	44,7	42,5	42,0	1,0	1,0	0,5	0,5	41,0	40,6	1,6	1,6	...	0,6
<i>Mar</i>	46,6	44,3	43,6	1,0	1,0	1,0	1,0	42,2	41,5	1,7	1,7	...	0,6
<i>Abr</i>	47,2	44,8	44,2	1,4	1,4	1,0	1,0	42,4	41,8	1,7	1,7	...	0,6
<i>May</i>	48,3	45,3	44,7	1,7	1,7	1,0	1,0	42,6	42,0	2,4	2,4	...	0,6
<i>Jun</i>	49,2	46,3	45,6	1,0	1,0	1,1	1,1	44,2	43,5	2,3	2,3	...	0,6
<i>Jul</i>	48,5	46,3	45,6	1,8	1,8	0,7	0,7	43,9	43,2	1,6	1,6	...	0,6
<i>Ago</i>	47,8	45,6	45,0	1,6	1,6	0,7	0,7	43,3	42,7	1,6	1,6	...	0,6
<i>Sep</i>	48,2	46,0	45,4	1,3	1,3	0,8	0,8	43,9	43,3	1,6	1,6	...	0,6
<i>Oct</i>	48,6	46,1	45,6	1,5	1,5	0,8	0,8	43,8	43,3	1,9	1,9	...	0,6
<i>Nov</i>	49,1	46,6	46,1	1,4	1,4	0,6	0,6	44,6	44,2	1,9	1,9	...	0,6
<i>Dic</i>	50,2	47,6	47,1	1,4	1,4	0,6	0,6	45,6	45,1	2,0	2,0	...	0,6
23	48,4	45,8	45,3	1,2	1,2	0,5	0,5	44,1	43,6	2,0	2,0	...	0,6
<i>Feb</i>	48,0	45,4	45,0	1,6	1,6	0,4	0,4	43,4	43,0	2,0	2,0	...	0,6
<i>Mar</i>	48,2	45,5	45,0	1,0	1,0	0,5	0,5	43,9	43,5	2,1	2,1	...	0,6

Véanse notas al final del capítulo

8. OTRAS INSTITUCIONES FINANCIERAS MONETARIAS
C) Balance agregado de los componentes

8.54. Establecimientos financieros de crédito
Pasivo. Depósitos de los residentes en España:
por sectores y detalle por instrumentos

mm de euros

	Por sectores															
	Del cual		I F M s				AAPP		Otros sectores residentes							
	Total	Euros	Del cual		Entida- des de crédito y BE	Fondos del merca- do mo- netario	Admi- nistración Cen- tral	Otras Adminis- tracio- nes Pú- blicas	Total	En euros						Monedas distin- tas del euro
			Total	Euros						Total	A la vista	A plazo	del cual Hasta dos años	Con pre- aviso	Cesio- nes tempo- rales	
1=3+7a9	2=4+10	3=5+6	4	5	6	7	8	9=10+16	10	11	12	13	14	15	16	
17	45,8	43,9	34,1	32,2	34,1	-	-	0,0	11,7	11,7	0,0	11,6	0,0	0,1	-	-
18	47,8	46,4	36,0	34,6	36,0	-	-	0,0	11,8	11,8	0,0	11,7	0,0	0,1	-	-
19	48,5	46,8	39,0	37,4	39,0	-	-	0,0	9,4	9,4	0,0	9,3	0,0	0,1	-	-
20	37,9	36,8	31,0	29,9	31,0	-	-	0,0	6,9	6,9	0,0	6,9	0,0	0,1	-	-
21	38,3	37,1	32,1	30,9	32,1	-	-	0,0	6,2	6,2	0,0	6,1	0,0	0,1	-	-
22	40,0	39,1	33,9	33,1	33,9	-	-	0,0	6,1	6,1	0,0	6,0	0,1	0,1	-	-
21																
<i>Oct</i>	36,3	35,3	29,4	28,4	29,4	-	-	0,0	6,9	6,9	0,0	6,8	0,0	0,1	-	-
<i>Nov</i>	37,2	36,2	30,5	29,6	30,5	-	-	0,0	6,7	6,7	0,0	6,6	0,0	0,1	-	-
<i>Dic</i>	38,3	37,1	32,1	30,9	32,1	-	-	0,0	6,2	6,2	0,0	6,1	0,0	0,1	-	-
22																
<i>Ene</i>	36,2	35,4	30,1	29,3	30,1	-	-	0,0	6,1	6,1	0,0	6,0	0,0	0,1	-	-
<i>Feb</i>	36,0	35,2	30,0	29,2	30,0	-	-	0,0	6,0	6,0	0,0	5,9	0,0	0,1	-	-
<i>Mar</i>	37,8	36,7	31,4	30,3	31,4	-	-	0,0	6,4	6,4	0,0	6,4	0,0	0,1	-	-
<i>Abr</i>	37,9	37,0	31,6	30,6	31,6	-	-	0,0	6,3	6,3	0,0	6,3	0,0	0,1	-	-
<i>May</i>	39,0	38,1	32,0	31,1	32,0	-	-	0,0	7,0	7,0	0,0	6,9	0,0	0,1	-	-
<i>Jun</i>	39,8	38,8	33,2	32,2	33,2	-	-	0,0	6,6	6,6	0,0	6,5	0,0	0,1	-	-
<i>Jul</i>	39,0	38,0	32,4	31,5	32,4	-	-	0,0	6,5	6,5	0,0	6,4	0,0	0,1	-	-
<i>Ago</i>	38,1	37,2	31,6	30,8	31,6	-	-	0,0	6,5	6,5	0,0	6,4	0,0	0,1	-	-
<i>Sep</i>	38,4	37,5	32,0	31,1	32,0	-	-	0,0	6,4	6,4	0,0	6,3	0,0	0,1	-	-
<i>Oct</i>	38,2	37,4	31,9	31,0	31,9	-	-	0,0	6,3	6,3	0,0	6,2	0,0	0,1	-	-
<i>Nov</i>	38,3	37,5	32,1	31,3	32,1	-	-	0,0	6,3	6,3	0,0	6,2	0,1	0,1	-	-
<i>Dic</i>	40,0	39,1	33,9	33,1	33,9	-	-	0,0	6,1	6,1	0,0	6,0	0,1	0,1	-	-
23																
<i>Ene</i>	37,6	37,0	31,6	31,0	31,6	-	-	0,0	6,0	6,0	0,0	5,9	0,1	0,1	-	-
<i>Feb</i>	37,1	36,6	31,2	30,7	31,2	-	-	0,0	5,9	5,9	0,0	5,8	0,1	0,1	-	-
<i>Mar</i>	37,2	36,7	31,2	30,7	31,2	-	-	0,0	6,0	6,0	0,0	5,9	0,1	0,1	-	-

8. OTRAS INSTITUCIONES FINANCIERAS MONETARIAS

8.F Balance

D) Balance agregado de los componentes
Fondos del mercado monetario

Millones de euros

	Diciembre 1997	Enero 1998	Diciembre 1998			Enero 1999	Marzo 2023
	Balance de FIAMM que son FMM (a)	Balance de FIAMM que son FMM (b)	Balance de FIAMM que son FMM (b)	Balance de FIAMM que no son FMM (b)	Balance total FIAMM	Balance FMM=FIAMM (c)	Balance FMM
	1	2	3	4	5=3+4	6	7
ACTIVO							
A. RESIDENTES EN ESPAÑA	38 050	32 028	26 111	16 750	42 861	40 210	2 310
2. Préstamos y créditos (depósitos y adquisiciones temporales)	22 880	18 036	14 358	7 029	21 386	20 455	1 589
IFM	22 366	17 492	13 947	7 017	20 963	19 784	1 589
Administraciones Públicas	-	-	-	-	-	-	-
Otros residentes	514	545	411	12	423	672	-
3. Valores distintos de acciones y participaciones	15 169	13 991	11 753	9 722	21 475	19 755	721
3e. Del cual euros	15 169	13 991	11 745	9 722	21 466	19 755	721
IFM	52	79	130	35	165	995	331
3e. Del cual euros	52	79	130	35	165	995	331
Del cual hasta dos años	25	28	118	34	152	969	-
3x. Monedas distintas del euro	-	-	-	-	-	-	-
Administraciones Públicas	14 390	13 237	10 644	9 050	19 694	17 222	329
3e. Del cual euros	14 390	13 237	10 636	9 050	19 686	17 222	329
Otros residentes	728	676	979	637	1 615	1 538	60
3e. Del cual euros	728	676	979	637	1 615	1 538	60
4. y 5. Instrumentos del mercado monetario, acciones y participaciones	-	-	-	-	-	-	-
B. RESIDENTES EN OTROS PAÍSES DE LA UEM.	1 808	1 959	1 844	3 507	5 352	5 630	2 431
2. Préstamos y créditos (depósitos y adquisiciones temporales)	1 476	1 701	402	81	482	457	-
IFM	1 476	1 701	393	34	427	430	-
Administraciones Públicas	-	-	-	-	-	-	-
Otros residentes	-	-	8	47	55	28	-
3. Valores distintos de acciones y participaciones	332	258	1 443	3 427	4 869	5 172	2 431
3e. Del cual euros	332	258	1 413	3 376	4 789	5 117	2 431
IFM	-	-	193	187	379	475	792
3e. Del cual euros	-	-	187	140	327	423	792
Del cual hasta dos años	-	-	177	132	309	314	10
3x. Monedas distintas del euro	-	-	6	47	52	52	-
Administraciones Públicas	-	-	1 139	3 089	4 227	4 132	802
3e. Del cual euros	-	-	1 117	3 085	4 202	4 132	802
Otros residentes	332	258	111	152	263	564	836
3e. Del cual euros	332	258	108	152	260	562	836
4. y 5. Instrumentos del mercado monetario, acciones y participaciones	-	-	-	-	-	-	-
C. RESTO DEL MUNDO	676	242	546	1 136	1 682	1 628	1 142
Préstamos y créditos (depósitos y adquisiciones temporales)	-	-	298	881	1 179	1 069	-
3. Valores distintos de acciones y participaciones	676	242	248	255	503	559	1 142
3e. Del cual euros	443	...	45	190	234
5. Acciones y participaciones	-	-	-	-	-	-	-
D. SIN CLASIFICAR	530	382	345	396	741	1 092	19
7. Otros activos	530	382	345	396	741	1 092	19
TOTAL ACTIVO	41 063	34 611	28 846	21 790	50 636	48 560	5 901

8. OTRAS INSTITUCIONES FINANCIERAS MONETARIAS

8.F Balance

D) Balance agregado de los componentes
Fondos del mercado monetario

Millones de euros

	Diciembre 1997 Balance de FIAMM que son FMM (a)	Enero 1998 Balance de FIAMM que son FMM (b)	Diciembre 1998			Enero 1999 Balance FMM=FIAMM (c)	Marzo 2023 Balance FMM
			Balance de FIAMM que son FMM (b)	Balance de FIAMM que no son FMM (b)	Balance total FIAMM 5=3+4		
	1	2	3	4	5=3+4	6	7
PASIVO							
10. Participaciones en los fondos del mercado monetario. Total	40 965	34 526	28 788	21 737	50 525	48 343	5 895
A. RESIDENTES EN ESPAÑA.	40 539	34 167	28 488	21 395	49 883	47 914	5 812
10. Participaciones en los fondos del mercado monetario	40 539	34 167	28 488	21 395	49 883	47 914	5 812
B. RESIDENTES EN OTROS PAÍSES DE LA UEM.	352	297	249	126	375	249	19
10. Participaciones en los fondos del mercado monetario	352	297	249	126	375	249	19
C. RESTO DEL MUNDO	74	62	50	216	266	180	65
10. Participaciones en los fondos del mercado monetario	74	62	50	216	266	180	65
D. SIN CLASIFICAR	98	84	58	53	112	216	6
14. Resto de pasivos	98	84	58	53	112	216	6
TOTAL PASIVO	41 063	34 611	28 846	21 790	50 636	48 560	5 901

Fuente: CNMV y elaboración propia

(a) A 31 de diciembre de 1997 los FMM son 106

(b) A 31 de diciembre de 1998 los FMM son los 136 incluidos en la lista aprobada y difundida (en abril de 1998) por el BCE.

(c) A partir de enero de 1999 los FMM se corresponden exactamente con la categoría legal de FIAMM.

8. OTRAS INSTITUCIONES FINANCIERAS MONETARIAS
C) Balance agregado de los componentes

8.91 Fondos del mercado monetario (a)
Balance. Resumen

Millones de euros

	Total activo = Total pasivo =2 a 4+9 = 5 a 8+9 = 10+14	Activo								Pasivo				
		Por residencia			Por instrumentos				Rúbricas no clasificadas	Participaciones emitidas (tenedores por residencia)				Otros pasivos no clasificados
		Residentes en España (b)	Residentes en otros países de la UEM(c)	Resto del mundo	Préstamos y créditos: depósitos y adquisiciones temporales	Valores distintos de acciones	Instrumentos del mercado monetario	Acciones y participaciones		Total	Residentes en España	Residentes en otros países de la UEM	Resto del mundo	
		2	3	4	5	6	7	8	9	10=11+12+13	11	12	13	14
17	7 129	3 332	2 613	1 175	1 372	5 695	-	54	9	7 122	7 038	45	39	7
18	6 818	2 999	2 233	1 587	1 654	5 111	-	55	-1	6 810	6 727	42	41	8
19	3 790	1 146	1 820	828	880	2 914	-	-	-3	3 788	3 742	18	28	2
20	4 574	1 368	2 249	954	1 030	3 541	-	-	3	4 572	4 520	20	31	2
21	4 461	1 570	2 103	790	971	3 493	-	-	-2	4 459	4 416	20	23	2
22	5 241	1 655	2 469	1 113	972	4 265	-	-	4	5 237	5 190	16	31	4
21 Dic	4 461	1 570	2 103	790	971	3 493	-	-	-2	4 459	4 416	20	23	2
22 Ene	4 094	1 227	2 045	825	793	3 303	-	-	-3	4 092	4 051	20	21	2
Feb	4 157	1 211	2 060	885	903	3 252	-	-	1	4 154	4 115	18	21	2
Mar	4 222	1 174	2 162	888	835	3 389	-	-	-3	4 219	4 180	18	22	3
Abr	4 203	1 134	2 218	853	830	3 375	-	-	-2	4 201	4 158	18	25	2
May	4 231	1 226	2 111	897	834	3 400	-	-	-3	4 229	4 186	18	25	2
Jun	4 213	1 225	1 996	993	818	3 396	-	-	-1	4 211	4 172	14	25	2
Jul	4 250	1 229	1 953	1 070	790	3 462	-	-	-2	4 235	4 197	14	25	15
Ago	4 286	1 109	2 054	1 121	674	3 610	-	-	1	4 283	4 244	19	21	2
Sep	4 247	1 238	2 014	993	788	3 456	-	-	2	4 244	4 204	19	22	2
Oct	5 182	1 654	2 346	1 184	982	4 201	-	-	-2	5 178	5 126	23	29	4
Nov	5 152	1 621	2 437	1 092	928	4 222	-	-	1	5 147	5 095	23	30	4
Dic	5 241	1 655	2 469	1 113	972	4 265	-	-	4	5 237	5 190	16	31	4
23 Ene	5 300	1 568	2 465	1 259	882	4 410	-	-	8	5 294	5 246	17	32	6
Feb	5 446	1 657	2 455	1 322	931	4 503	-	-	12	5 442	5 366	17	59	5
Mar	5 901	2 310	2 431	1 142	1 589	4 293	-	-	19	5 895	5 812	19	65	6

Véanse notas al final del capítulo.

8. OTRAS INSTITUCIONES FINANCIERAS MONETARIAS
C) Balance agregado de los componentes

8.92 Fondos del mercado monetario (a)
Activo. Residentes en España

Millones de euros

	TOTAL	Adquisiciones temporales de activos				Valores distintos de acciones								Instrumentos del mercado monetario, acciones y participaciones
		Total	IFM	AAPP	Otros sectores residentes	Del cual		Del cual		Del cual		Del cual		
						Total	Euros	IFM	Euros	AAPP	Euros	Otros sectores residentes	Euros	
1=2+6+14	2=3+4+5	3	4	5	6	7	8	9	10	11	12	13	14	
17	3 332	1 372	1 372	-	-	1 961	1 961	723	723	974	974	264	264	-
18	2 999	1 648	1 648	-	-	1 351	1 351	404	404	576	576	371	371	-
19	1 146	880	880	-	-	266	266	165	165	38	38	63	63	-
20	1 368	1 030	1 030	-	-	338	338	132	132	206	206	-	-	-
21	1 570	971	971	-	-	599	599	106	106	417	417	76	76	-
22	1 655	972	972	-	-	683	683	225	225	306	306	152	152	-
21 Dic	1 570	971	971	-	-	599	599	106	106	417	417	76	76	-
22 Ene	1 227	793	793	-	-	433	433	106	106	224	224	104	104	-
Feb	1 211	903	903	-	-	307	307	74	74	156	156	78	78	-
Mar	1 174	835	835	-	-	339	339	74	74	161	161	105	105	-
Abr	1 134	830	830	-	-	304	304	57	57	140	140	107	107	-
May	1 226	834	834	-	-	392	392	138	138	144	144	110	110	-
Jun	1 225	818	818	-	-	407	407	143	143	139	139	125	125	-
Jul	1 229	790	790	-	-	440	440	155	155	160	160	124	124	-
Ago	1 109	674	674	-	-	435	435	155	155	140	140	140	140	-
Sep	1 238	788	788	-	-	450	450	155	155	174	174	121	121	-
Oct	1 654	982	982	-	-	672	672	208	208	313	313	150	150	-
Nov	1 621	928	928	-	-	693	693	228	228	313	313	152	152	-
Dic	1 655	972	972	-	-	683	683	225	225	306	306	152	152	-
23 Ene	1 568	882	882	-	-	686	686	269	269	274	274	143	143	-
Feb	1 657	931	931	-	-	726	726	342	342	323	323	62	62	-
Mar	2 310	1 589	1 589	-	-	721	721	331	331	329	329	60	60	-

Véanse notas al final del capítulo.

NOTAS A LOS CUADROS DEL CAPÍTULO 8. OTRAS INSTITUCIONES FINANCIERAS MONETARIAS

Algunas rúbricas de los balances de las instituciones financieras monetarias según los estados de la zona del euro, que se publican en los capítulos 6 y 8 del Boletín Estadístico, registran cambios en diciembre de 2014 debido a la entrada en vigor de una nueva regulación contable. Estas modificaciones afectan exclusivamente a la forma de presentación de parte de la información y no inciden ni en las rúbricas de créditos y depósitos ni reflejan ningún cambio patrimonial en los balances de las entidades.

En concreto, la entrada en vigor de la Circular 5/2014, de 28 de noviembre, del Banco de España, por la que se modifica la Circular 4/2004, de 22 de diciembre, a entidades de crédito, sobre normas de información financiera pública y reservada, y modelos de estados financieros, y que incorpora los requerimientos estadísticos que fija la regulación del Banco Central Europeo¹, da lugar a un cambio en la presentación de algunas rúbricas del balance de los estados de la zona del euro. Este cambio supone que, a partir de diciembre de 2014, que son los datos que ahora se publican, y salvo los préstamos y depósitos, que siguen presentándose por el principal, el resto de rúbricas comienzan a difundirse según su valor en libros, avanzando así en el proceso de armonización con la información que se recoge con fines supervisores. Esto implica que, desde esa fecha, rúbricas como las "Acciones y participaciones" del activo se presentan neteadas de sus correcciones de valoración, y, a su vez, estas correcciones dejan de llevarse a la rúbrica de "Capital y reservas", como ocurría hasta ahora (véanse cuadros 8.2 y 8.3). Este cambio explica el grueso de la variación que se observa en diciembre de 2014 en el tamaño del balance total y en el de algunos componentes, como la cifra de acciones y participaciones o la de capital y reservas.

Cuadro 8.A

a. Fuente: CNMV. Las series históricas mensuales de las principales rúbricas se publican en el sitio web del Banco de España, www.bde.es apartado: Boletín Estadístico, cuadros 8.91 y 8.92.

Cuadro 8.1

- a. Véase detalle en los cuadros 8.2 y 8.3.
- b. Véase detalle en los cuadros 8.31 a 8.34.
- c. Véanse detalles en los cuadros 8.41 a 8.44.
- d. Véanse detalles en los cuadros 8.51 a 8.54.
- e. Véanse detalles en los cuadros 8.91 y 8.92.

Cuadro 8.2

- a. Véase detalle en el cuadro 8.4.
- b. Véase detalle en el cuadro 8.6.
- c. Véase detalle en el cuadro 8.8.
- d. Hasta noviembre de 2014, incluye sólo participaciones en FMM, desde diciembre de 2014 incluye participaciones en fondos de inversión.
- e. Hasta noviembre de 2014, incluye participaciones en el capital y participaciones en fondos de inversión que no son FMM, desde diciembre de 2014 incluye participaciones en el capital.

Cuadro 8.3

- a. Coincide con la suma de la columna 1 del cuadro 8.9 y la columna 11 del cuadro 8.91.
- b. Coincide con la suma de la columna 1 del cuadro 8.11 y la columna 12 del cuadro 8.91.
- c. Coincide con la suma de la columna 1 del cuadro 8.13 y la columna 13 del cuadro 8.91.
- d. Véase detalle en cuadro 8.13.
- e. Coincide con la suma de la columna 1 del cuadro 8.9, la columna 1 del cuadro 8.11 y la columna 1 del cuadro 8.13.
- f. Véase detalle por tenedores en cuadro 8.91, columnas 11 a 13.

Cuadro 8.4

- a. Véase detalle en el cuadro 8.14.
- b. Véase detalle en el cuadro 8.15.
- c. Hasta noviembre de 2014, incluye sólo participaciones en FMM, desde diciembre de 2014 incluye participaciones en fondos de inversión.
- d. Hasta noviembre de 2014, incluye participaciones en el capital y participaciones en fondos de inversión que no son FMM, desde diciembre de 2014 incluye participaciones en el capital.

Cuadro 8.6

- a. Véase detalle en el cuadro 8.7.
- b. Hasta noviembre de 2014, incluye sólo participaciones en FMM, desde diciembre de 2014 incluye participaciones en fondos de inversión.
- c. Hasta noviembre de 2014, incluye participaciones en el capital y participaciones en fondos de inversión que no son FMM, desde diciembre de 2014 incluye participaciones en el capital.

Cuadro 8.8

- a. Hasta noviembre de 2014, incluye sólo participaciones en FMM, desde diciembre de 2014 incluye participaciones en fondos de inversión.
- b. Hasta noviembre de 2014, incluye participaciones en el capital y participaciones en fondos de inversión que no son FMM, desde diciembre de 2014 incluye participaciones en el capital.

Cuadro 8.9

- a. Véase detalle en los cuadros 8.14 y 8.16.
- b. Véase detalle en los cuadros 8.10, 8.15.

Cuadro 8.11

a. Véase detalle en el cuadro 8.12.

Cuadro 8.13

a. Hasta diciembre de 1998, el importe de las cesiones temporales está incluido en la columna 3.

Cuadro 8.14

a. Véase detalle en el cuadro 8.16.

Cuadro 8.15

a. Véase detalle en los cuadros 8.17 y 8.20.

Cuadro 8.17

a. Únicamente incluye cesiones temporales.

Cuadro 8.18

a. Coincide con la suma de la columnas 6 y 14 del cuadro 8.19.

Cuadro 8.19

a. Véase otro detalle en el cuadro 8.18 Esta serie está disponible con periodicidad mensual en archivos csv.

b. Hasta diciembre de 2013 se incluyen créditos con garantía hipotecaria. Después de esta fecha, se incluyen créditos que cuenten con una garantía real inmobiliaria, incluidas las instrumentadas como arrendamientos financieros, cualquiera que sea el inmueble recibido en garantía. Estas columnas se corresponden con las columnas 6 a 7 del cuadro 4.13.

c. A partir de la edición de junio de 2014, se ha producido una reclasificación de las entidades de contrapartida central, cuyos importes se han incorporado para toda la serie histórica.

d. Esta columna coincide con la columna 14 del cuadro 4.13.

e. Esta columna coincide con la columna 8 del cuadro 4.13.

f. Esta serie está disponible con periodicidad mensual en archivos csv.

g. Esta columna coincide con la columna 9 del cuadro 4.13.

h. Esta columna coincide con la columna 4 del cuadro 4.13 y con la columna 7 del cuadro 8.18. Esta serie está disponible con periodicidad mensual en archivos csv.

Cuadro 8.20

a. Incluye únicamente pactos de recompra

Cuadro 8.21

a. A más de tres meses.

Cuadro 8.22

a. A más de tres meses.

Cuadro 8.23

a. Importes dispuestos de los créditos renovables. Entendidos como aquellos préstamos y créditos distintos de los instrumentados como tarjetas de crédito que tienen las siguientes características: 1) el prestatario puede usar o retirar fondos hasta un límite de crédito previamente aprobado sin tener que avisar con antelación al prestamista; 2) el importe de crédito disponible puede aumentar o disminuir conforme se obtengan los fondos prestados y se devuelven; 3) el crédito puede utilizarse repetidamente, y 4) no existe obligación de reembolso periódico de los fondos. Esta partida también incluye los importes de los descubiertos, es decir, los saldos deudores en las cuentas corrientes.

b. Importes dispuestos por medio de tarjetas de débito diferido o tarjetas de crédito para las que los titulares no hayan solicitado el pago aplazado, con un tipo de interés del 0% entre la fecha de disposición y la de reembolso.

c. Importes dispuestos por medio de tarjetas de crédito para las que los titulares hayan solicitado el pago aplazado, con un tipo de interés normalmente por encima del 0%.

d. Importes de los depósitos a la vista que son transferibles directamente para realizar pagos a terceros por los medios de pago habituales, como transferencias, cheques, órdenes bancarias, adeudos en cuenta, tarjetas de crédito o de débito, transacciones de dinero electrónico u otros medios similares, sin demora, restricción o penalización significativas.

Cuadro 8.24

a. Hasta noviembre de 2014, incluye sólo participaciones en FMM, desde diciembre de 2014 incluye participaciones en fondos de inversión.

b. Hasta noviembre de 2014, incluye participaciones en el capital y participaciones en fondos de inversión que no son FMM, desde diciembre de 2014 incluye participaciones en el capital.

Cuadro 8.31

a. Columna que tiene desarrollo en el cuadro 8.33.

b. Hasta noviembre de 2014, incluye sólo participaciones en FMM, desde diciembre de 2014 incluye participaciones en fondos de inversión.

c. Hasta noviembre de 2014, incluye participaciones en el capital y participaciones en fondos de inversión que no son FMM, desde diciembre de 2014 incluye participaciones en el capital.

Cuadro 8.32

a. Columna que tiene desarrollo en el cuadro 8.34.

Cuadro 8.33

- a. Hasta noviembre de 2014, incluye sólo participaciones en FMM, desde diciembre de 2014 incluye participaciones en fondos de inversión.
- b. Hasta noviembre de 2014, incluye participaciones en el capital y participaciones en fondos de inversión que no son FMM, desde diciembre de 2014 incluye participaciones en el capital.

Cuadro 8.C

- a. El sistema de reservas mínimas (coeficiente de caja) de la zona del euro entró en vigor a principios de enero de 1999. Este apéndice al cuadro 8.A pretende describir cuál es el ámbito conceptual del sistema de reservas mínimas en la zona del euro, que se basa en la información procedente del balance mensual de las entidades de crédito, es decir, de las instituciones que figuran en el cuadro 8.A columna b.
- b. Las discrepancias que pudiera haber entre los datos que figuran en la columna 2 y la suma de los códigos que figuran en la columna de conceptos se deben al desfase temporal entre la actualización de los balances (cuadro 8.C) y sus desarrollos en series históricas, y la de los pasivos computables en el coeficiente de reservas mínimas (cuadro 8.45).

Cuadro 8.41

- a. Columna que tiene desarrollo en el cuadro 8.43.
- b. Hasta noviembre de 2014, incluye sólo participaciones en FMM, desde diciembre de 2014 incluye participaciones en fondos de inversión.
- c. Hasta noviembre de 2014, incluye participaciones en el capital y participaciones en fondos de inversión que no son FMM, desde diciembre de 2014 incluye participaciones en el capital.

Cuadro 8.42

- a. Columna que tiene desarrollo en el cuadro 8.44.

Cuadro 8.43

- a. Hasta noviembre de 2014, incluye sólo participaciones en FMM, desde diciembre de 2014 incluye participaciones en fondos de inversión.
- b. Hasta noviembre de 2014, incluye participaciones en el capital y participaciones en fondos de inversión que no son FMM, desde diciembre de 2014 incluye participaciones en el capital.

Cuadro 8.51

- a. Columna que tiene desarrollo en el cuadro 8.53.
- b. Hasta noviembre de 2014, incluye sólo participaciones en FMM, desde diciembre de 2014 incluye participaciones en fondos de inversión.
- c. Hasta noviembre de 2014, incluye participaciones en el capital y participaciones en fondos de inversión que no son FMM, desde diciembre de 2014 incluye participaciones en el capital.

Cuadro 8.52

- a. Columna que tiene desarrollo en el cuadro 8.54.

Cuadro 8.53

- a. Hasta noviembre de 2014, incluye sólo participaciones en FMM, desde diciembre de 2014 incluye participaciones en fondos de inversión.
- b. Hasta noviembre de 2014, incluye participaciones en el capital y participaciones en fondos de inversión que no son FMM, desde diciembre de 2014 incluye participaciones en el capital.

Cuadro 8.F

- a. A 31 de diciembre de 1997 los FMM son 106.
- b. A 31 de diciembre de 1998 los FMM son los 136 incluidos en la lista aprobada y difundida (en abril de 1998) por el BCE.
- c. A partir de enero de 1999 los FMM se corresponden exactamente con la categoría de FIAMM.

Cuadro 8.91

- a. Hasta el 31/12/97, 107 FIAMM se clasificaban como FMM. Desde el 1/1/98, 136 FIAMM se clasificaban como FMM. Desde el 1/1/99 todos los FIAMM han pasado a clasificarse como FMM.
- b. Columna que tiene desarrollo en un cuadro posterior.

¹ Reglamento (UE) n° 1071/2013 del Banco Central Europeo relativo al balance del sector de las instituciones financieras monetarias, de 24 de septiembre de 2013

CAPÍTULO 9 INSTITUCIONES FINANCIERAS NO MONETARIAS, EXCEPTO EMPRESAS DE SEGUROS
Y FONDOS DE PENSIONES

9. INSTITUCIONES FINANCIERAS NO MONETARIAS
A) Instituciones financieras no bancarias. Balance financiero

9.1 Detalle por subsector y tipo de entidad (a)
Total activos

Millones de euros

	2016	2017	2018	2019	2020	2021	2022
INSTITUCIONES FINANCIERAS NO MONETARIAS (IFNM) (=1+2+3+4+5)	1 271 361	1 268 597	1 258 942	1 354 883	1 369 229	1 395 118	1 294 114
Inversiones crediticias, de las cuales: valores representativos de deuda	439 304 409 388	435 411 407 447	457 131 416 058	476 716 429 811	481 427 428 457	464 490 413 883	454 710 402 066
1. Fondos de inversión no monetarios	268 665	300 351	291 457	316 713	318 434	370 813	348 139
Inversiones crediticias, de las cuales: valores representativos de deuda	116 305 116 274	119 328 119 328	120 553 120 553	124 877 124 875	122 589 122 588	121 919 121 918	145 077 145 077
Fondos de renta fija	87 164	83 447	79 875	93 310	92 092	94 923	105 601
Fondos de renta variable	26 620	36 569	36 753	43 966	44 222	59 822	53 080
Fondos mixtos	56 693	66 318	64 050	69 406	72 989	79 545	62 336
Fondos inmobiliarios	1 678	1 407	1 493	1 742	1 806	1 809	1 851
Hedge funds	2 137	2 715	2 931	3 087	3 354	4 188	4 250
Otros fondos	91 762	105 518	101 640	99 684	93 736	116 740	103 037
2. Otros intermediarios financieros	267 552	261 075	236 755	229 014	249 291	227 235	208 841
Inversiones crediticias, de las cuales: valores representativos de deuda	12 744 678	11 262 583	10 031 639	12 298 451	13 355 531	13 154 747	13 098 483
Fondos de titulización	223 539	210 329	189 390	179 192	188 439	167 394	151 565
Sociedades de valores	3 826	3 698	4 569	9 389	10 035	4 446	4 334
Entidades de contrapartida central	22 565	22 164	13 911	12 373	16 432	13 254	9 578
SOCIMIs (b)	19 279	26 598	32 114	35 141	35 744	39 989	31 885
3. Auxiliares financieros e instituciones financieras con actividad limitada y prestamistas de dinero	300 614	262 798	285 573	338 698	322 330	312 637	310 215
Sociedades de garantía recíproca	1 322	1 224	1 236	1 217	1 301	1 515	1 580
Agencias de valores	169	219	218	244	225	301	231
Filiales instrumentales emisoras de valores que se clasifican como sociedades financieras	47 422	4 833	2 564	3 220	2 275	1 404	1 322
Sedes centrales de gupos financieros	63 188	61 799	29 599	32 510	33 858
Sociedades holding que no gestionan filiales	181 380	194 043	223 440	278 612	262 004
Resto de entidades financieras especializadas	14 896	18 605	18 919
4. Empresas de seguros	302 653	304 721	308 768	320 048	329 283	323 191	279 638
Inversiones crediticias, de las cuales: valores representativos de deuda	223 966 220 981	224 184 220 622	231 588 227 494	239 714 236 306	243 702 239 384	229 751 226 757	197 235 193 170
5. Fondos de pensiones	131 877	139 652	136 388	150 410	149 892	161 241	147 280
Inversiones crediticias, de las cuales: valores representativos de deuda	69 536 69 527	65 436 65 418	63 725 63 710	64 438 64 379	63 627 63 552	60 850 60 803	60 454 60 395
PROMEMORIA (c):							
A. Fondos del mercado monetario	9 408	7 058	6 814	3 791	4 576	4 461	5 241
B. Establecimientos financieros de crédito	52 574	57 265	61 087	60 511	49 053	50 795	53 756
Inversiones crediticias, de las cuales: valores representativos de deuda	49 256 2 134	53 601 2 673	57 403 2 681	56 973 2 376	47 147 2 117	49 107 2 051	51 942 2 981
INSTITUCIONES FINANCIERAS NO BANCARIAS (=IFNM +A+B)	1 333 343	1 332 920	1 326 842	1 419 185	1 422 858	1 450 373	1 353 111

(a) Los importes correspondientes al total activos financieros de cada subsector (según el Sistema de Cuentas Nacionales SEC2010, los epígrafes 1,2,3,4,5 y A, así como el subsector Instituciones financieras no monetarias y las agrupaciones B e Instituciones financieras no bancarias) se obtienen de las Cuentas financieras de la economía española, donde los instrumentos financieros se valoran a precios de mercado y se aplica jerarquización de fuentes. Sin embargo, los detalles por tipo de entidad dentro de cada subsector se obtienen de información estadística sobre el total de los activos de sus balances, dando lugar a diferencias entre el total de cada subsector según metodología de cuentas financieras y la agregación de las entidades que lo componen.

Cuando no se dispone de información estadística necesaria sobre algún tipo de entidad para la elaboración de las cuentas financieras trimestrales, se realizan estimaciones de manera que se obtengan las cuentas financieras del subsector aún sin tener el detalle completo por agentes.

(b) Las Sociedades Cotizadas de Inversión en el Mercado Inmobiliario (SOCIMIs), son conocidas internacionalmente como Real estate investment trusts (REITs). Están reguladas por la Ley 11/2009, pero no es hasta la entrada en vigor de la Ley 16/2012, que revisa su marco jurídico (principalmente el régimen fiscal aplicable) cuando se consolida el desarrollo del sector.

(c) Estas entidades se incluyen en el subsector de las Instituciones financieras monetarias.

9. INSTITUCIONES FINANCIERAS NO MONETARIAS
A) Instituciones financieras no bancarias. Balance financiero

9.2 Otras entidades financieras:(a)
Balance financiero consolidado (b)

■ Serie representada gráficamente.

Miles de millones de Euros

	Activos financieros netos 1=2+5+8 +11-14-15	Activos financieros exteriores netos			Activos financieros netos frente a las Administraciones públicas residentes			Activos financieros netos frente a Instituciones financieras monetarias residentes (c)			Activos financieros netos frente a Otros sectores residentes (d)			Participaciones en el capital y en Fondos de inversión	Otros pasivos (neto)	Pro memoria: Activos financieros totales 16=3+6+9 +12
		Neto	Activo	Pasivo	Neto	Activo	Pasivo	Neto	Activo	Pasivo	Neto	Activo	Pasivo			
	2=3-4	3	4	5=6-7	6	7	8=9-10	9	10	11=12-13	12	13	14	15	16	
13	-10,8	99,6	250,1	150,5	155,7	156,6	1,0	292,9	544,4	251,6	-217,1	107,4	324,5	350,7	-8,8	1 058,6
14	-21,8	141,3	294,6	153,4	191,2	192,2	1,0	293,9	522,9	229,1	-244,9	109,1	354,0	410,9	-7,7	1 118,8
15	-40,0	222,4	350,7	128,3	197,6	197,8	0,2	247,1	460,0	212,9	-252,9	99,0	351,9	457,0	-2,8	1 107,4
16	-22,5	298,2	424,0	125,8	214,4	214,4	-	223,8	421,0	197,2	-256,1	104,7	360,9	496,3	6,5	1 164,1
17	-57,5	398,9	490,3	91,4	199,7	199,7	-	152,4	350,1	197,7	-250,3	115,4	365,7	553,6	4,7	1 155,6
18	-72,3	393,6	493,7	100,1	195,6	195,6	-	112,9	299,0	186,1	-212,4	153,4	365,7	557,6	4,4	1 141,7
19	-55,2	455,4	542,1	86,7	194,5	194,5	-	104,3	287,3	183,1	-193,6	198,6	392,2	612,4	3,3	1 222,5
20 /	-45,8	414,4	500,4	86,0	184,1	184,1	-	99,4	275,1	175,7	-178,4	193,4	371,9	563,0	2,3	1 153,1
II	-42,9	442,6	527,2	84,6	187,3	187,3	-	93,8	279,9	186,1	-189,8	193,7	383,5	572,7	4,1	1 188,1
III	-36,7	446,7	535,4	88,7	188,4	188,5	0,1	95,0	281,0	186,0	-192,8	195,9	388,6	568,0	6,0	1 200,7
IV	-38,1	457,5	551,0	93,6	187,6	187,6	-	104,2	303,2	199,0	-196,3	199,5	395,8	582,8	8,3	1 241,3
21 /	-42,3	481,9	573,6	91,7	177,4	177,4	-	99,2	293,9	194,7	-192,6	200,3	392,8	600,1	8,2	1 245,3
II	-31,7	510,0	601,0	90,9	169,5	169,5	-	102,0	298,2	196,2	-188,5	204,2	392,7	617,7	6,9	1 272,8
III	-36,1	508,7	598,2	89,5	167,6	167,6	-	105,7	286,2	180,5	-187,1	204,0	391,1	623,5	7,4	1 255,9
IV	-46,2	522,8	611,7	88,9	166,9	166,9	0,0	100,6	276,9	176,4	-191,8	204,0	395,8	637,5	7,2	1 259,5
22 /	-28,5	520,1	604,9	84,8	153,0	153,1	0,0	104,9	276,1	171,2	-174,3	202,8	377,2	623,8	8,3	1 236,9
II	-25,2	495,7	581,1	85,4	145,0	145,1	0,0	100,7	266,3	165,5	-154,9	200,5	355,4	604,8	7,1	1 192,9
III	-20,3	491,5	577,2	85,7	141,2	141,3	0,0	93,6	249,4	155,8	-144,1	198,9	342,9	596,4	6,2	1 166,7
IV	-32,9	491,5	576,3	84,7	146,3	146,3	0,0	84,1	237,4	153,3	-143,1	198,9	342,0	605,3	6,5	1 158,9

ACTIVOS FINANCIEROS

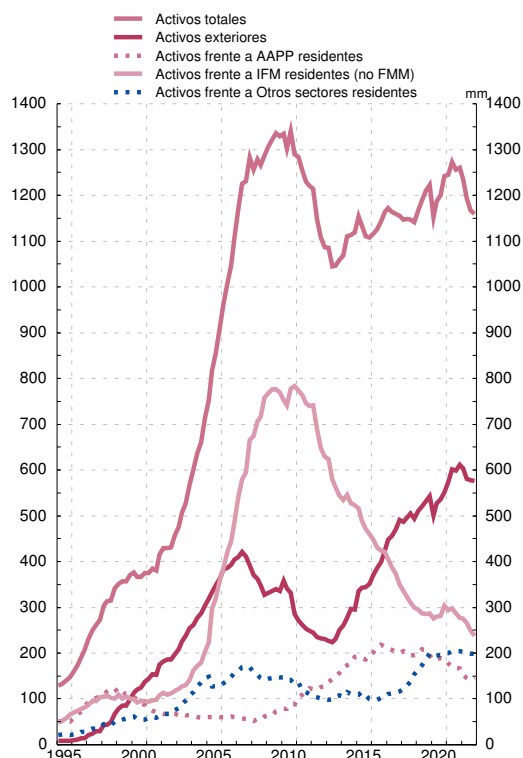

PASIVOS

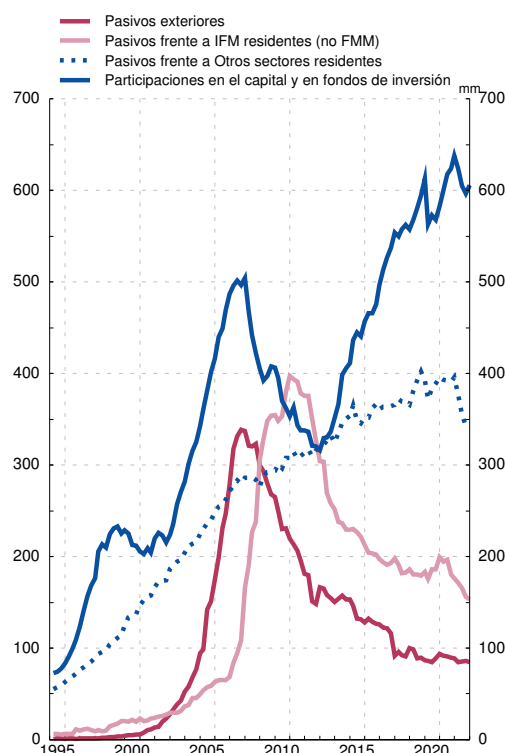

FUENTE: Cuentas financieras de la economía española

(a) Agrupación constituida por Fondos de inversión (S.123+S.124), Otros intermediarios financieros (S.125), Auxiliares financieros (S.126), Instituciones financieras de ámbito limitado y prestamistas de dinero (S.127), Empresas de seguros (S.128) y Fondos de pensiones (S.129). En el caso de los Fondos de inversión se han incluido los Fondos del mercado monetario (S.123) para ofrecer el total Fondos de inversión en el balance consolidado de 'Otras entidades financieras', agrupación de la que se reporta información estadística a organismos internacionales como ocurre con el FMI

(b) La consolidación se refiere a la compensación de las posiciones activas y pasivas (intra-sectoriales) entre las entidades que conforman un sector económico o agrupación de sectores económicos, en este caso, las incluidas en la agrupación institucional Otras entidades financieras

9. INSTITUCIONES FINANCIERAS NO MONETARIAS (a)
B) Balance financiero. Valoración de activos financieros y pasivos según SEC2010

9.3 Detalle por instrumentos financieros
y sectores institucionales de contrapartida

Datos referidos a Diciembre de 2022

Millones de euros

	Serie en cuadro y columna/ Time series in table and column	Instituciones Financieras no Monetarias/ Non-monetary Financial Institutions	Fondos de inversión no monetarios Investment funds other than money market funds (S124)	Otras Instituciones Financieras no Monetarias Other Non-monetary Financial institutions (S125-S127) (b)	
		A=B+C	B	C	
I. ACTIVOS FINANCIEROS	9.4/1	867 196	348 139	519 056	I. FINANCIAL ASSETS
AF.2 EFECTIVO Y DEPÓSITOS	9.5/16	201 025	30 074	170 951	AF.2 CURRENCY AND DEPOSITS
Por instrumentos					By instrument
AF.22 Depósitos transferibles	-	48 966	24 153	24 813	AF.22 Transferable deposits
AF.29 Otros depósitos	-	152 059	5 921	146 138	AF.29 Other deposits
Por sectores de contrapartida					By counterpart sector
Instituciones financieras monetarias	-	190 379	29 933	160 445	Monetary financial Institutions
Resto del mundo	-	10 647	141	10 506	Rest of the world
AF.3 VALORES REPRESENTATIVOS DE DEUDA	9.5/17	148 502	145 077	3 425	AF.3 DEBT SECURITIES
Por instrumentos					By instrument
AF.31 Valores a corto plazo	9.5/18	11 175	11 082	94	AF.31 Short-term
AF.32 Valores a largo plazo	9.5/19	137 326	133 995	3 331	AF.32 Long-term
Por sectores de contrapartida					By counterpart sector
Sociedades no financieras	-	3 877	3 658	219	Non-financial corporations
Instituciones financieras monetarias	-	7 737	7 405	333	Monetary financial institutions
Instituciones financieras no monetarias	-	838	817	21	Non-Monetary financial institutions
Administraciones Públicas	-	31 245	30 895	350	General government
Resto del mundo	-	104 804	102 301	2 492	Rest of the world
AF.4 PRÉSTAMOS	9.5/20	48 520	-	48 520	AF.4 LOANS
Por instrumentos					By instrument
AF.41 Préstamos a corto plazo	-	441	-	441	AF.41 Short-term
AF.42 Préstamos a largo plazo	-	48 079	-	48 079	AF.42 Long-term
Por sectores de contrapartida					By counterpart sector
Sociedades no financieras	-	30 295	-	30 295	Non-financial corporations
Instituciones financieras no monetarias	-	-	-	-	Non-Monetary financial institutions
Administraciones públicas	-	271	-	271	General government
Hogares e ISFLSH	-	8 130	-	8 130	Households and NPISH
Resto del mundo	-	9 823	-	9 823	Rest of the world
AF.5 PARTICIPACIONES EN EL CAPITAL Y EN FONDOS DE INVERSIÓN	9.5/21/22	446 068	167 761	278 307	AF.5 EQUITY AND INVESTMENT FUND SHARES
Por instrumentos					By instrument
AF.511 Acciones cotizadas	-	77 404	53 111	24 293	AF.511 Listed shares
AF.512 Acciones no cotizadas	-	199 477	16 989	182 488	AF.512 Unlisted shares
AF.519 Otras participaciones en el capital	-	66 099	191	65 908	AF.519 Other equity
AF.52 Participaciones en fondos de inversión	9.5/22	103 088	97 470	5 618	AF.52 Investment fund shares
Por sectores de contrapartida					By counterpart sector
Sociedades no financieras	-	143 741	14 746	128 995	Non-financial corporations
Instituciones financieras monetarias	-	4 852	1 449	3 402	Monetary financial institutions
Instituciones financieras no monetarias	-	56 388	12 509	43 879	Non-Monetary financial institutions
Resto del mundo	-	241 087	139 056	102 030	Rest of the world
AF.7/8 OTROS ACTIVOS	9.5/23	23 081	5 228	17 853	AF.7/8 OTHER ASSETS
Por instrumentos					By instrument
AF.71 Derivados financieros	-	15 533	1 389	14 145	AF.71 Financial derivatives
AF.89 Otras cuentas. ptes. de cobro excl. créd. com.	-	6 604	3 840	2 764	AF.89 Other accounts receivable excl. trade credits
Por sectores de contrapartida					By counterpart sector
Sociedades no financieras	-	6 035	3 814	2 221	Non-financial corporations
Instituciones financieras monetarias	-	658	26	632	Monetary financial institutions
Instituciones financieras no monetarias	-	14 378	801	13 577	Non-Monetary financial institutions
Hogares e ISFLSH	-	1 277	-	1 277	Households and NPISH
Resto del mundo	-	733	588	146	Rest of the world

December 2022 data

EUR millions

9.3 Breakdown by financial instrument
and counterpart institutional sector

9. NON-MONETARY FINANCIAL INSTITUTIONS (a)
B) Financial balance sheet. Valuation of financial assets
and liabilities in accordance with ESA 2010

(a) Excepto Empresas de seguros y fondos de pensiones. Incluye los subsectores del SEC 2010 S.124 a S.127 / Except insurance corporations and pension funds. Includes ESA 2010 sub-sectors S.124 to S.127

(b) Otras instituciones financieras no monetarias comprende los sectores: S.125 Otros intermediarios financieros, excepto empresas de seguros y fondos de pensiones; S.126 Auxiliares financieros y S.127 Instituciones financieras de ámbito limitado y prestamistas de dinero / Other non-monetary financial institutions includes sectors: S.125 Other financial intermediaries, except insurance corporations and pension funds; S.126 Financial auxiliaries and S.127 Captive financial institutions and money lenders

9. INSTITUCIONES FINANCIERAS NO MONETARIAS (a)
B) Balance financiero. Valoración de activos financieros y pasivos según SEC2010

9.3 Detalle por instrumentos financieros
y sectores institucionales de contrapartida

Datos referidos a Diciembre de 2022

Millones de euros

	Serie en cuadro y columna/ Time series in table and column	Instituciones Financieras no Monetarias/ Non-monetary Financial Institutions	Fondos de inversión no monetarios Investment funds other than money market funds (S124)	Otras Instituciones Financieras no Monetarias Other Non-monetary Financial institutions (S125-S127) (b)	
		A=B+C	B	C	
II. ACTIVOS FINANCIEROS NETOS (=I-III)	9.4/15	-19 689	-853	-18 836	II. NET FINANCIAL ASSETS (=I-III)
III. PASIVOS.	9.4/8	886 885	348 992	537 892	III. LIABILITIES
AF.3 VALORES REPRESENTATIVOS DE DEUDA. Por instrumentos	9.5/24	148 038	-	148 038	AF.3 DEBT SECURITIES By instrument
AF.31 Valores a corto plazo	9.5/25	1 157	-	1 157	AF.31 Short-term
AF.32 Valores a largo plazo	9.5/26	146 881	-	146 881	AF.32 Long-term
Por sectores de contrapartida					By counterpart sector
Sociedades no financieras.	-	1 374	-	1 374	Non-financial corporations
Instituciones financieras monetarias	-	111 284	-	111 284	Monetary financial institutions
Instituciones financieras no monetarias	-	2 994	-	2 994	Non-Monetary financial institutions
Administraciones Públicas.	-	24	-	24	General government
Hogares y ISFLSH	-	110	-	110	Households and NPISH
Resto del mundo	-	32 252	-	32 252	Rest of the world
AF.4 PRÉSTAMOS.	9.5/27	83 495	516	82 978	AF.4 LOANS By instrument
Por instrumentos					By instrument
AF.41 Préstamos a corto plazo.	-	6 812	-	6 812	AF.41 Short-term
AF.42 Préstamos a largo plazo.	-	76 683	516	76 167	AF.42 Long-term
Por sectores de contrapartida					By counterpart sector
Sociedades no financieras.	-	16 698	-	16 698	Non-financial corporations
Instituciones financieras monetarias	-	32 054	516	31 537	Monetary financial institutions
Instituciones financieras no monetarias	-	431	-	431	Non-Monetary financial institutions
Resto del mundo	-	34 312	-	34 312	Rest of the world
AF.5 PARTICIPACIONES EN EL CAPITAL Y EN FONDOS DE INVERSIÓN.	9.5/28/29	630 153	346 394	283 759	AF.5 EQUITY AND INVESTMENT FUND SHARES
Por instrumentos					By instrument
AF.511 Acciones cotizadas	-	30 616	-	30 616	AF.511 Listed shares
AF.512 Acciones no cotizadas.	-	79 602	-	79 602	AF.512 Unlisted shares
AF.519 Otras participaciones en el capital.	-	173 541	-	173 541	AF.519 Other equity
AF.52 Participaciones en fondos de inversión	9.5/29	346 394	346 394	-	AF.52 Investment fund shares
Por sectores de contrapartida					By counterpart sector
Sociedades no financieras	-	108 572	36 930	71 642	Non-financial corporations
Instituciones financieras monetarias	-	25 979	1 183	24 796	Monetary financial institutions
Instituciones financieras no monetarias	-	58 906	33 303	25 603	Non-Monetary financial institutions
Administraciones Públicas	-	4 520	2 113	2 406	General government
Hogares y ISFLSH.	-	265 138	262 469	2 669	Households and NPISH
Resto del mundo	-	167 038	10 396	156 643	Rest of the world
AF.7/8 OTROS PASIVOS.	9.5/30	25 199	2 082	23 117	AF.7/8 OTHER LIABILITIES
Por instrumentos					By instrument
AF.7 Derivados financieros	-	14 756	757	13 999	AF.7 Financial derivatives
AF.89 Otras ctas. ptes. de pago excl. créd. com.	-	9 434	1 325	8 109	AF.89 Other accounts payable excl. trade credits
Por sectores de contrapartida					By counterpart sector
Sociedades no financieras	-	7 341	1 325	6 016	Non-financial corporations
Instituciones financieras monetarias	-	7 967	-	7 967	Monetary financial institutions
Instituciones financieras no monetarias	-	5 568	456	5 112	Non-Monetary financial institutions
Hogares y ISFLSH.	-	3 999	-	3 999	Households and NPISH
Resto del mundo	-	325	301	24	Rest of the world

December 2022 data

EUR millions

9.3 Breakdown by financial instrument and counterpart institutional sector

9. NON-MONETARY FINANCIAL INSTITUTIONS (a)
B) Financial balance sheet. Valuation of financial assets and liabilities in accordance with ESA 2010

(a) Excepto Empresas de seguros y fondos de pensiones. Incluye los subsectores del SEC 2010 S.124 a S.127 / Except insurance corporations and pension funds. Includes ESA 2010 sub-sectors S.124 to S.127

(b) Otras instituciones financieras no monetarias comprende los sectores: S.125 Otros intermediarios financieros, excepto empresas de seguros y fondos de pensiones; S.126 Auxiliares financieros y S.127 Instituciones financieras de ámbito limitado y prestamistas de dinero / Other non-monetary financial institutions includes sectors: S.125 Other financial intermediaries, except insurance corporations and pension funds; S.126 Financial auxiliaries and S.127 Captive financial institutions and money lenders

9. INSTITUCIONES FINANCIERAS NO MONETARIAS (a)
B) Balance financiero.
Valoración de activos financieros y pasivos según SEC 2010

9.4 Activos financieros y pasivos.
Detalle por sectores institucionales de contrapartida

Miles de millones de euros

	Activos financieros							Pasivos							Activos financieros netos (b)
	Total	Sociedades no financieras	Instituciones financieras monetarias	Instituciones financieras no monetarias	Administraciones públicas	Hogares e SFLSH	Resto del mundo	Total	Sociedades no financieras	Instituciones financieras monetarias	Instituciones financieras no monetarias	Administraciones públicas	Hogares e SFLSH	Resto del mundo	
	1=2+7	2	3	4	5	6	7	8=9+14	9	10	11	12	13	14	15=1-8
13	773	86	450	38	53	8	137	756	89	268	48	3	142	206	16
14	804	89	436	44	59	7	168	806	96	239	58	3	200	210	-3
15	772	78	380	45	46	11	212	799	99	225	57	2	222	194	-28
16	837	87	360	53	53	10	276	836	98	215	60	2	232	228	1
17	824	100	292	56	45	8	325	857	88	226	58	2	260	223	-33
18	814	139	247	62	39	7	320	862	96	207	60	2	235	261	-48
19	884	180	241	69	33	9	352	924	131	208	67	3	255	260	-39
20 /	834	179	231	64	29	9	322	868	126	200	63	3	229	247	-34
II	852	178	235	64	30	9	336	882	121	209	62	4	240	246	-30
III	858	178	237	64	29	10	340	881	117	210	61	4	243	246	-23
IV	890	180	259	65	28	9	348	913	126	223	62	4	254	243	-23
21 /	900	183	251	69	26	8	363	929	131	219	66	4	265	244	-29
II	930	185	256	73	22	10	385	952	136	220	71	4	276	245	-22
III	913	186	243	72	21	10	381	939	138	205	70	4	281	242	-26
IV	911	186	234	71	22	9	388	947	140	201	68	5	290	243	-36
22 /	906	186	233	70	20	9	388	926	139	195	68	4	281	239	-20
II	890	186	228	69	22	10	375	903	138	189	67	4	267	238	-14
III	873	184	213	70	25	10	372	882	133	179	67	4	263	235	-9
IV	867	184	204	72	32	9	367	887	134	177	68	5	269	234	-20

(a) Excepto Empresas de seguros y fondos de pensiones. Incluye los subsectores S.124 a S.127 del SEC 2010
(b) No se incluyen los activos inmobiliarios.

9. INSTITUCIONES FINANCIERAS NO MONETARIAS (a)
B) Balance financiero.
Valoración de activos financieros y pasivos según SEC 2010

9.5. Activos financieros y pasivos.
Detalle por instrumentos

Miles de millones de euros

	Activos financieros									Pasivos							
	Total	Efectivo y depósitos	Valores representativos de deuda			Préstamos	Participaciones en el capital	Participaciones en fondos de inversión	Otros activos	Total	Valores representativos de deuda			Préstamos	Participaciones en el capital	Participaciones en fondos de inversión	Otros pasivos
			Total	A corto plazo	A largo plazo						Total	A corto plazo	A largo plazo				
1=2+3+6 a 9	2	3=4+5	4	5	6	7	8	9	10=11+14 a 17	11=12+13	12	13	14	15	16	17	
13	773	419	94	5	89	22	205	23	11	756	295	3	292	113	150	185	12
14	804	395	115	6	109	21	223	38	11	806	287	7	281	108	169	230	12
15	772	353	107	7	101	25	214	62	11	799	254	7	246	91	190	255	11
16	837	333	119	7	111	27	272	67	20	836	250	11	239	87	212	268	19
17	824	270	121	8	113	24	297	90	21	857	204	2	202	89	246	298	20
18	814	240	125	10	115	37	305	85	22	862	183	1	182	103	265	290	22
19	884	234	129	9	120	43	358	95	24	924	178	1	177	94	312	316	24
20 /	834	228	124	8	116	43	330	83	26	868	168	1	168	93	297	284	25
II	852	233	124	8	115	43	335	92	24	882	172	1	171	96	291	299	25
III	858	237	126	9	117	45	330	96	24	881	176	1	175	97	282	301	25
IV	890	259	126	8	117	49	329	105	23	913	186	1	185	104	281	317	26
21 /	900	251	125	9	117	47	338	113	26	929	183	1	183	100	285	332	29
II	930	258	124	8	116	48	349	125	26	952	180	1	179	105	289	350	28
III	913	240	125	8	117	48	349	127	24	939	174	1	173	93	288	359	26
IV	911	232	126	8	118	48	348	133	24	947	169	1	168	92	289	370	27
22 /	906	230	128	9	119	48	352	124	24	926	165	1	164	87	286	361	28
II	890	226	131	9	123	48	345	113	26	903	159	1	159	86	285	344	28
III	873	211	137	12	125	48	346	108	24	882	150	1	149	85	283	339	26
IV	867	201	149	11	137	49	343	103	23	887	148	1	147	83	284	346	25

(a) Excepto empresas de seguros y fondos de pensiones. Incluye los subsectores S.124 a S.127 del SEC 2010

9. FONDOS DE INVERSIÓN
C) Fondos de inversión en valores mobiliarios

9.10 Patrimonio y rentabilidades:
detalle por vocación

■ Serie representada gráficamente.

Millones de euros y porcentajes

	Total				FMM (a)				IIC renta fija (b)				IIC renta variable (c)				Otros fondos (d)
	Patrimonio	Variación mensual	De la cual Suscripción neta	Rentabilidad últimos 12 meses	Patrimonio	Variación mensual	De la cual Suscripción neta	Rentabilidad últimos 12 meses	Patrimonio	Variación mensual	De la cual Suscripción neta	Rentabilidad últimos 12 meses	Patrimonio	Variación mensual	De la cual Suscripción neta	Rentabilidad últimos 12 meses	
	1	2	3	4	5	6	7	8	9	10	11	12	13	14	15	16	17
17	265 195	27 358	19 383	2,85	7 122	-2 600	-2 488	-0,29	127 723	-1 003	-151	0,61	58 655	15 999	10 851	7,61	71 695
18	259 091	-6 104	8 039	-4,77	6 810	-312	-345	-0,53	119 994	-7 729	-4 592	-2,29	59 839	1 184	8 414	-10,03	72 448
19	279 375	20 285	1 776	7,44	3 788	-3 022	-776	0,01	133 653	13 660	8 729	2,90	73 000	13 161	755	15,96	68 934
20	279 693	318	1 173	0,64	4 572	784	797	-0,01	134 858	1 205	1 208	0,52	75 246	2 247	660	1,29	65 016
21	324 700	45 007	25 578	6,37	4 459	-113	-87	-0,40	145 275	10 417	10 262	0,69	87 643	12 397	10 760	16,35	87 323
22	311 466	-13 233	16 404	-8,84	5 237	778	797	-0,57	142 932	-2 343	13 958	-6,80	77 063	-10 580	639	-12,17	86 235
21 Dic	324 700	3 629	1 825	6,37	4 459	103	104	-0,40	145 275	1 343	1 059	0,69	87 643	3 540	1 085	16,35	87 323
22 Ene	317 694	-7 005	-213	4,36	4 092	-368	-365	-0,40	143 653	-1 622	-532	0,04	86 523	-1 119	2 009	12,37	83 426
Feb	312 800	-4 894	421	1,71	4 154	63	64	-0,44	143 405	-247	1 196	-1,30	84 266	-2 258	-220	7,04	80 975
Mar	316 020	3 220	1 626	0,65	4 218	64	67	-0,46	142 667	-739	2 255	-1,79	84 977	7 111	-392	4,97	84 158
Abr	312 538	-3 482	1 161	-1,46	4 201	-17	-14	-0,56	137 168	-5 499	782	-2,88	82 949	-2 028	-56	0,94	88 220
May	311 704	-834	1 376	-2,36	4 229	28	30	-0,55	137 833	666	1 308	-3,38	82 500	-449	190	-0,59	87 141
Jun	302 684	-9 020	930	-6,55	4 211	-18	-11	-0,82	136 335	-1 499	563	-5,30	77 350	-5 151	-65	-8,73	84 789
Jul	313 508	10 824	1 117	-3,69	4 235	24	25	-0,75	139 656	3 322	1 124	-3,93	82 838	5 489	758	-3,01	86 778
Ago	307 892	-5 616	119	-6,19	4 283	48	46	-0,88	137 875	-1 781	357	-5,45	80 412	-2 427	-204	-7,40	85 322
Sep	299 627	-8 265	1 643	-8,27	4 244	-39	-29	-0,96	137 590	-285	2 278	-6,88	75 227	-5 185	-471	-11,25	82 565
Oct	308 046	8 419	3 604	-7,90	5 178	934	934	-0,92	139 672	2 082	1 692	-6,64	77 763	2 537	-765	-10,27	85 432
Nov	316 263	8 217	2 618	-5,80	5 147	-31	-37	-0,74	142 935	3 263	1 507	-5,74	80 748	2 985	102	-5,53	87 432
Dic	311 466	-4 796	2 001	-8,84	5 237	89	86	-0,57	142 932	-3	1 427	-6,80	77 063	-3 685	-246	-12,17	86 235
23 Ene	322 989	11 522	3 667	-4,78	5 294	57	53	-0,35	147 518	4 586	2 962	-5,08	80 944	3 881	-270	-4,01	89 233
Feb	P 319 199	-3 790	2 998	-3,70	5 442	148	140	-0,13	143 549	-3 969	3 437	-4,65	78 455	-2 489	-564	-1,52	91 753
Mar	P 323 449	4 250	2 816	-3,52	5 895	454	446	0,06	146 681	3 132	2 227	-3,55	78 063	-392	-450	-2,94	92 810

PATRIMONIO

RENTABILIDAD ÚLTIMOS DOCE MESES

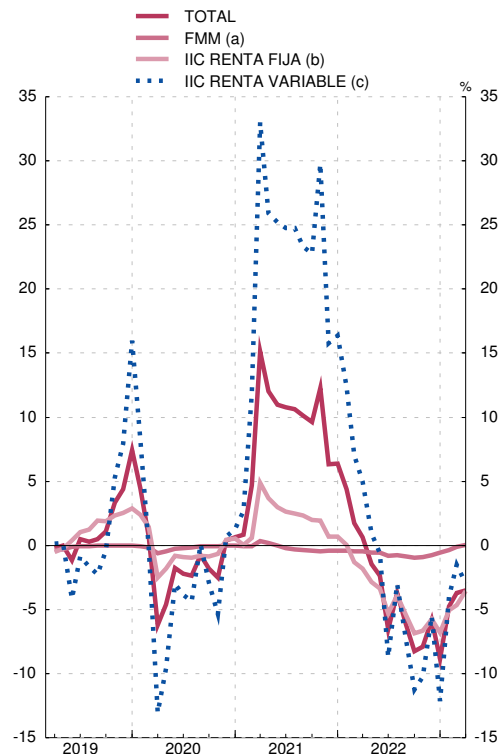
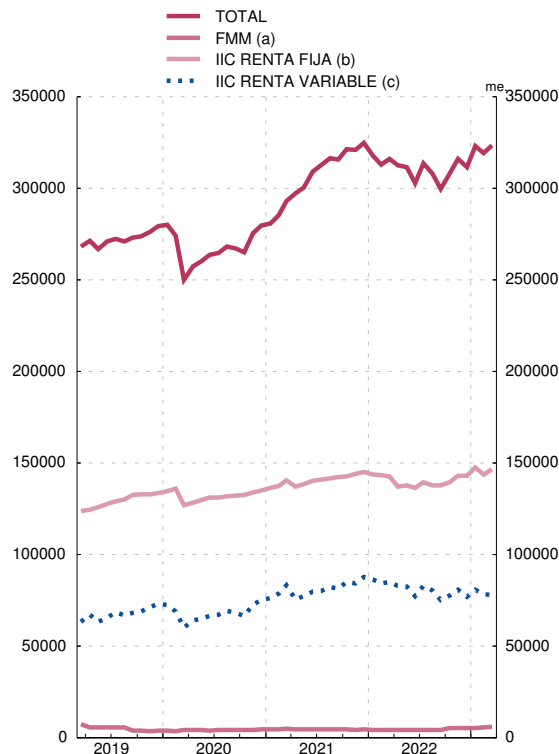

FUENTES: CNMV e Inverco.

a) Hasta diciembre de 2007 se refiere a FIAMM y desde enero de 2008 a la categoría FMM.

b) Incluye FIM renta fija a corto y largo en euros e internacional, renta fija mixta en euros e internacional y fondos garantizados.

c) Incluye FIM renta variable y variable mixta en euros, nacional e internacional.

d) Incluye fondos globales, fondos que replican un índice y fondos con objetivo concreto de rentabilidad no garantizado.

9. INSTITUCIONES FINANCIERAS NO MONETARIAS (a)

C) Fondos de inversión no monetarios (b)

Balance financiero. Valoración de activos financieros y pasivos según SEC 2010

9.11 Activos financieros y pasivos por instrumentos

Millones de euros

	Activos financieros							Pasivos				Activos financieros netos 12=1-8
	Total	Depósitos (c)	Valores representativos de deuda	Préstamos (c)	Participaciones en el capital	Participaciones en fondos de inversión	Otros activos	Total	Préstamos	Participaciones en fondos de inversión	Otros pasivos	
	1=2 a 7	2	3	4	5	6	7	8=9 a 11	9	10	11	
13	180 669	36 341	92 612	229	26 401	21 994	3 092	187 891	853	185 496	1 542	-7 222
14	229 747	41 573	113 680	120	33 336	37 327	3 710	231 742	447	229 515	1 780	-1 995
15	254 889	43 366	105 594	279	40 683	61 088	3 879	256 857	520	254 695	1 641	-1 967
16	268 665	41 604	116 274	31	41 231	65 667	3 858	270 465	513	267 747	2 205	-1 800
17	300 351	36 246	119 328	-	51 435	88 766	4 576	301 201	366	298 375	2 460	-850
18	291 457	32 302	120 553	-	51 465	82 701	4 436	292 719	355	290 027	2 337	-1 262
19	316 713	37 096	124 875	2	58 140	92 564	4 036	318 913	493	316 201	2 219	-2 200
20 /	285 222	34 098	119 586	2	45 010	80 412	6 114	286 931	510	283 700	2 721	-1 709
II	300 065	33 666	120 847	1	51 538	89 382	4 630	300 814	540	298 533	1 741	-749
III	304 932	32 243	123 478	1	51 939	92 705	4 565	303 839	538	301 404	1 897	1 093
IV	318 434	33 228	122 588	1	57 312	101 409	3 896	319 069	536	316 854	1 679	-635
21 /	335 135	35 304	121 365	1	63 397	109 735	5 334	335 573	534	332 046	2 993	-438
II	355 550	39 432	120 428	1	69 484	121 157	5 047	353 890	531	350 469	2 890	1 659
III	360 462	40 615	119 733	1	72 043	122 562	5 506	362 302	528	358 606	3 168	-1 840
IV	370 813	38 530	121 918	1	77 348	128 186	4 829	372 788	526	369 691	2 572	-1 975
22 /	361 481	39 191	123 260	1	74 647	119 077	5 304	365 301	522	360 631	4 148	-3 820
II	347 287	36 362	127 251	1	69 386	107 375	6 911	348 862	535	344 156	4 171	-1 575
III	340 253	31 592	133 045	-	67 905	102 256	5 455	341 514	546	338 623	2 345	-1 261
IV	348 139	30 074	145 077	-	70 290	97 470	5 228	348 992	516	346 394	2 082	-853

(a) Excepto Empresas de seguros y fondos de pensiones

(b) Subsector S.124 del SEC 2010

(c) Incluye adquisiciones temporales de activos

9. INSTITUCIONES FINANCIERAS NO MONETARIAS (a)

C) Fondos de inversión no monetarios (b)

Balance financiero. Valoración de activos financieros y pasivos según SEC 2010

9.12 Activos financieros frente a Sociedades no financieras y Administraciones Públicas

Millones de euros

	Sociedades no financieras						Administraciones Públicas							
	Total 1=2+5+6	Valores representativos de deuda			Acciones y otras participaciones 5	Otros activos 6	Total 7=8+11+14	Valores representativos de deuda						
		Total 2=3+4	A corto plazo 3	A largo plazo 4				Administración central			Comunidades autónomas			Corporaciones locales 14
								Total 8=9+10	A corto plazo 9	A largo plazo 10	Total 11=12+13	A corto plazo 12	A largo plazo 13	
13	9 722	1 234	529	705	7 050	1 439	51 856	47 195	2 634	44 561	4 655	18	4 637	6
14	13 541	2 063	710	1 353	9 299	2 179	57 671	50 963	2 241	48 723	6 708	24	6 683	-
15	15 997	2 740	515	2 225	10 665	2 592	44 545	38 856	1 618	37 238	5 685	53	5 632	3
16	15 899	2 977	625	2 352	10 498	2 424	51 044	45 800	1 967	43 833	5 241	95	5 146	3
17	18 706	3 103	648	2 454	12 470	3 133	43 326	38 853	2 905	35 948	4 469	117	4 352	4
18	19 974	3 973	915	3 057	12 430	3 571	38 099	34 925	4 098	30 827	3 171	21	3 150	3
19	20 506	5 012	1 593	3 420	12 563	2 931	32 248	29 465	3 534	25 930	2 747	190	2 557	36
20 /	19 812	4 774	1 310	3 464	9 796	5 242	28 733	26 727	2 066	24 661	1 972	158	1 814	34
II	18 364	4 473	920	3 554	10 217	3 674	29 004	27 207	3 894	23 313	1 766	201	1 565	31
III	18 557	4 853	1 053	3 800	10 190	3 514	28 191	26 279	3 692	22 587	1 867	181	1 687	45
IV	18 637	4 965	1 064	3 900	10 942	2 731	27 333	25 557	3 810	21 747	1 735	96	1 639	41
21 /	22 074	5 485	1 336	4 148	12 473	4 116	24 811	22 943	3 250	19 693	1 825	71	1 755	43
II	22 682	5 590	1 312	4 277	13 292	3 801	20 878	19 296	2 131	17 165	1 540	59	1 480	43
III	23 562	5 486	1 186	4 300	13 903	4 173	20 465	18 679	2 470	16 209	1 743	46	1 697	43
IV	23 747	5 380	1 120	4 259	14 756	3 611	21 159	19 457	4 033	15 424	1 661	50	1 611	41
22 /	23 406	4 892	1 001	3 891	14 408	4 106	19 373	17 741	3 756	13 985	1 605	79	1 526	27
II	24 203	3 976	755	3 221	14 443	5 785	21 389	19 882	2 258	17 623	1 481	58	1 423	27
III	21 967	3 778	860	2 918	14 051	4 139	24 002	22 633	2 538	20 095	1 342	42	1 300	27
IV	22 218	3 658	730	2 928	14 746	3 814	30 895	29 658	3 174	26 485	1 234	20	1 215	3

(a) Excepto Empresas de seguros y fondos de pensiones

(b) Subsector S.124 del SEC 2010

9. INSTITUCIONES FINANCIERAS NO MONETARIAS (a)
C) Fondos de inversión no monetarios (b)
Balance financiero. Valoración de activos financieros y pasivos según SEC 2010

9.13 Activos financieros frente a Instituciones financieras y resto del mundo

Millones de euros

	Instituciones financieras									Resto del mundo					
	Total 1=2+3 +6 a 9	Depósitos (c) 2	Valores representa- tivos de deuda			Préstamos (c) 6	Parti- cipa- ciones en el capital 7	Parti- cipa- ciones en fon- dos de inver- sión 8	Otros activos 9	Total 10=11 a 15	Depó- sitos 11	Valores repre- sentati- vos de deuda 12	Parti- cipa- ciones en el capital (d) 13	Parti- cipa- ciones en fon- dos de inver- sión 14	Otros activos 15
			Total 3=4+5	A corto plazo 4	A largo plazo 5										
13	73 506	36 143	28 348	618	27 729	229	2 317	5 969	501	45 584	198	11 174	17 034	16 025	1 152
14	78 552	41 342	24 694	1 454	23 240	120	3 562	7 882	953	79 982	231	29 252	20 476	29 446	577
15	70 917	43 113	16 032	2 031	14 002	279	3 235	7 353	905	123 430	253	42 278	26 783	53 735	382
16	66 394	41 538	12 439	2 179	10 260	31	3 218	8 074	1 093	135 328	66	49 814	27 514	57 593	340
17	60 134	35 984	9 499	718	8 781	-	3 941	9 580	1 130	178 185	262	63 401	35 023	79 186	312
18	52 465	31 920	7 852	604	7 249	-	3 577	8 575	541	180 919	382	70 629	35 458	74 126	324
19	58 122	36 814	7 908	299	7 608	2	2 510	10 263	626	205 837	282	79 707	43 066	82 302	480
20 /	51 654	33 836	6 959	193	6 766	2	1 335	8 992	530	185 023	262	79 119	33 879	71 420	343
II	51 587	33 464	6 980	135	6 845	1	1 279	9 306	556	201 110	202	80 390	40 042	80 076	401
III	50 084	32 019	7 019	93	6 926	1	1 089	9 315	641	208 099	224	83 415	40 660	83 390	410
IV	52 226	33 030	7 206	23	7 183	1	1 422	9 857	710	220 237	198	83 084	44 948	91 552	455
21 /	55 247	35 111	7 141	22	7 120	1	1 645	10 708	640	233 004	193	83 928	49 279	99 026	578
II	62 976	39 247	7 063	41	7 022	1	1 739	14 238	689	249 013	185	86 898	54 454	106 919	558
III	65 008	40 514	7 003	42	6 960	1	1 835	15 061	595	251 426	102	86 780	56 305	107 501	739
IV	61 421	38 398	7 191	92	7 100	1	1 745	13 492	593	264 487	132	88 188	60 846	114 695	625
22 /	61 189	39 065	7 009	101	6 907	1	1 787	12 632	696	257 513	127	91 987	58 452	106 445	502
II	57 939	36 239	7 178	80	7 098	1	1 709	12 156	655	243 754	123	94 707	53 234	95 219	471
III	53 362	31 476	7 596	326	7 270	-	1 598	11 878	815	240 921	116	97 669	52 255	90 378	502
IV	52 940	29 933	8 222	457	7 764	-	1 835	12 123	827	242 086	141	102 301	53 709	85 347	588

(a) Excepto Empresas de seguros y fondos de pensiones

(b) Subsector S.124 del SEC 2010

(c) Incluye adquisiciones temporales de activos

(d) Hasta 2012 incluye las participaciones en Fondos de inversión

9. INSTITUCIONES FINANCIERAS NO MONETARIAS (a)
C) Fondos de inversión no monetarios (b)
Balance financiero. Valoración de activos financieros y pasivos según SEC 2010

9.14 Pasivos por sectores institucionales de contrapartida

Millones de euros

	Total 1=2+3+9	Préstamos frente a institu- ciones financieras 2	Participaciones en Fondos de inversión						Otros pasivos	
			Total 3=4 a 8	Sociedades no finan- cieras 4	Institu- ciones financieras 5	Admini- straciones públicas 6	Hogares e ISFLSH 7	Resto del mundo 8	9	Del cual
										Derivados finan- cieras 10
13	187 891	853	185 496	24 590	19 476	662	138 206	2 562	1 542	363
14	231 742	447	229 515	31 958	19 799	923	173 458	3 376	1 780	417
15	256 857	520	254 695	32 122	20 092	668	198 306	3 507	1 641	377
16	270 465	513	267 747	32 559	21 532	621	209 381	3 654	2 205	412
17	301 201	366	298 375	33 782	25 237	412	233 041	5 904	2 460	390
18	292 719	355	290 027	31 402	24 528	449	227 703	5 944	2 337	397
19	318 913	493	316 201	33 276	28 814	1 420	246 089	6 601	2 219	495
20 /	286 931	510	283 700	28 676	27 499	1 581	219 647	6 297	2 721	729
II	300 814	540	298 533	31 142	28 329	1 737	231 147	6 179	1 741	496
III	303 839	538	301 404	31 465	28 437	1 756	233 221	6 524	1 897	575
IV	319 069	536	316 854	34 516	29 225	1 957	244 010	7 145	1 679	584
21 /	335 573	534	332 046	36 706	31 012	2 090	254 533	7 704	2 993	574
II	353 890	531	350 469	38 842	36 404	2 206	264 917	8 100	2 890	791
III	362 302	528	358 606	40 740	37 442	2 290	269 484	8 649	3 168	728
IV	372 788	526	369 691	42 257	36 860	2 431	278 738	9 405	2 572	676
22 /	365 301	522	360 631	40 423	35 797	2 134	272 763	9 515	4 148	875
II	348 862	535	344 156	38 034	34 839	1 975	259 582	9 725	4 171	765
III	341 514	546	338 623	36 581	33 900	1 949	256 242	9 952	2 345	802
IV	348 992	516	346 394	36 930	34 486	2 113	262 469	10 396	2 082	757

(a) Excepto Empresas de seguros y fondos de pensiones

(b) Subsector S.124 del SEC 2010

9. INSTITUCIONES FINANCIERAS NO MONETARIAS (a)
C) Fondos de inversión no monetarios (b)
Contribución al Balance agregado de la zona del euro (c)

9.15 Participaciones emitidas: detalle por tipología de fondos según vocación

Millones de euros

	Total 1=2 a 7	Fondos según vocación					
		Renta fija 2	Renta variable 3	Fondos mixtos 4	Inmobiliarios 5	De inversión libre 6	Otros 7
15	254 686	78 748	30 616	65 859	1 123	2 046	76 294
16	267 747	86 703	30 742	56 509	1 085	2 080	90 628
17	298 257	82 762	41 382	65 944	992	2 664	104 513
18	289 962	79 241	42 454	63 879	1 058	2 870	100 460
19	316 100	92 608	51 314	69 192	1 071	3 030	98 886
20 /	283 659	85 528	42 482	66 655	1 077	3 399	84 517
II	298 329	88 382	46 457	69 565	1 205	3 070	89 650
III	301 404	90 201	47 308	69 674	1 210	3 317	89 694
IV	316 684	91 657	54 316	72 836	1 218	3 317	93 339
21 /	332 046	92 129	61 094	79 749	1 201	3 565	94 306
II	350 469	91 917	66 341	71 607	1 201	3 751	115 652
III	358 606	93 443	69 552	74 863	1 221	4 000	115 526
IV	369 691	94 405	75 225	79 011	1 222	4 001	115 826
22 /	360 631	95 691	73 960	74 048	1 259	4 375	111 298
II	344 156	97 181	69 271	63 778	1 263	4 433	108 231
III	338 623	98 443	69 244	62 960	1 291	4 117	102 569
IV	346 394	105 072	70 974	60 676	1 279	4 179	104 215

(a) Excepto Empresas de seguros y fondos de pensiones

(b) Subsector S.124 del SEC 2010

(c) Información publicada en ECB. <https://www.ecb.europa.eu/stats/money/funds/html/index.en.html>. Esta información se obtiene a partir de la información completa del 95% de los Fondos, elevando al total con la información parcial suministrada por el resto de Fondos

9. INSTITUCIONES FINANCIERAS NO MONETARIAS (a)
C) Fondos de inversión no monetarios (b)
Contribución al Balance agregado de la zona del euro (c)

9.16 Operaciones financieras

Millones de euros

	Total 1=2 a 8= =9 a 12	Activos							Pasivos			
		Depósitos y préstamos 2	Valores representativos de deuda 3	Participaciones en el capital 4	Participaciones en fondos de inversión 5	Derivados financieros 6	Activos no financieros 7	Otros activos 8	Préstamos 9	Participaciones en fondos de inversión 10	Derivados financieros 11	Otros pasivos 12
15	34 778	440	-6 271	5 345	22 130	14 215	-1 484	403	-8	18 835	16 091	-139
16	10 492	-5 385	4 261	-1 140	2 153	10 784	-207	25	-24	9 622	598	296
17	24 082	-6 924	289	5 084	19 178	6 041	-267	681	3	19 510	4 086	483
18	13 772	-6 168	733	5 536	1 401	11 364	1 042	-136	-366	6 401	8 366	-628
19	6 466	2 684	1 549	-3 772	-731	6 590	278	-132	-184	444	6 057	149
20 /	-3 626	-4 585	-2 492	280	-2 431	3 611	19	1 971	11	-2 985	-657	6
II	4 085	-297	-928	-232	2 613	4 110	11	-1 194	30	193	4 301	-439
III	3 795	-2 406	1 057	-65	1 962	3 428	3	-184	-1	1 300	2 361	136
IV	4 364	624	-2 992	-580	5 216	2 712	3	-619	-2	809	3 671	-114
21 /	11 359	1 845	1 532	-567	3 986	3 104	7	1 452	-2	6 227	3 760	1 374
II	13 894	3 893	27	2 224	5 696	2 572	4	-521	-3	10 765	3 519	-386
III	9 969	893	538	1 373	3 473	3 387	1	305	-3	6 323	3 310	339
IV	5 990	-2 279	3 724	-94	2 401	3 678	8	-1 448	-2	3 020	3 643	-672
22 /	7 652	235	4 576	-117	-3 333	5 910	6	376	-4	1 034	5 387	1 235
II	7 648	-3 328	7 777	79	-5 387	7 112	1	1 394	-4	2 292	5 393	-32
III	1 149	-4 927	8 115	-756	-4 438	4 760	5	-1 610	-1	-371	3 449	-1 928
IV	8 919	-1 651	12 528	-1 471	-5 091	4 937	-5	-328	-1	3 322	5 761	-163

(a) Excepto Empresas de seguros y fondos de pensiones

(b) Subsector S.124 del SEC 2010

(c) Información publicada en ECB. <https://www.ecb.europa.eu/stats/money/funds/html/index.en.html>. Esta información se obtiene a partir de la información completa del 95% de los Fondos, elevando al total con la información parcial suministrada por el resto de Fondos

9. INSTITUCIONES FINANCIERAS NO MONETARIAS (a)

9.21 Activos financieros y pasivos

D) Otras instituciones financieras no monetarias (b)

Balance financiero. Valoración de activos financieros y pasivos según SEC 2010

Millones de euros

	Activos						Pasivos					Activos financieros netos (c)
	Total	Depósitos	Valores representativos de deuda	Préstamos	Participaciones en el capital y en fondos de inversión	Otros activos	Total	Valores representativos de deuda	Préstamos	Participaciones en el capital	Otros pasivos	
	1=2 a 6	2	3	4	5	6	7=8 a 11	8	9	10	11	12=1-7
13	591 931	382 471	1 057	21 690	178 972	7 740	568 514	295 095	112 485	150 446	10 487	23 418
14	573 815	353 632	1 524	20 846	190 685	7 127	574 413	287 346	107 254	169 245	10 568	-598
15	516 768	309 167	1 851	24 953	174 004	6 793	542 359	253 630	90 084	189 597	9 048	-25 591
16	568 166	291 263	2 607	26 889	231 715	15 692	565 381	249 907	86 666	211 745	17 063	2 785
17	523 873	233 532	2 080	24 383	246 993	16 886	555 950	203 544	88 779	245 692	17 935	-32 077
18	522 328	207 493	4 301	36 964	255 713	17 856	568 933	182 514	102 154	264 710	19 554	-46 605
19	567 712	196 991	4 251	43 436	302 850	20 183	604 966	177 771	93 529	311 514	22 152	-37 254
20 /	548 761	193 736	4 020	43 048	287 644	20 313	580 761	168 400	92 942	296 654	22 765	-32 000
II	551 643	199 414	2 686	43 476	286 290	19 777	581 152	171 910	95 760	290 701	22 782	-29 509
III	553 017	204 981	2 781	45 355	280 393	19 507	577 191	175 821	96 159	281 826	23 385	-24 174
IV	571 621	225 712	2 933	48 576	275 245	19 155	594 378	185 899	103 734	280 610	24 135	-22 757
21 /	564 934	215 633	3 919	46 816	277 713	20 853	593 609	183 404	99 602	284 639	25 965	-28 675
II	574 529	218 257	4 059	48 438	283 117	20 657	597 931	179 828	104 425	288 835	24 843	-23 402
III	552 848	199 535	5 150	48 474	280 768	18 922	576 962	174 029	92 096	287 519	23 319	-24 114
IV	539 872	193 266	4 406	47 564	275 015	19 621	573 784	168 925	91 704	289 068	24 087	-33 912
22 /	545 016	190 951	4 363	47 786	282 735	19 181	561 066	165 132	86 001	286 269	23 665	-16 050
II	542 291	189 804	4 025	48 383	281 281	18 799	554 573	159 498	85 907	285 000	24 168	-12 282
III	533 209	179 410	3 806	48 475	283 301	18 217	540 631	150 095	84 605	282 607	23 323	-7 422
IV	519 056	170 951	3 425	48 520	278 307	17 853	537 892	148 038	82 978	283 759	23 117	-18 836

(a) Excepto Empresas de seguros y fondos de pensiones.

(b) Se compone de: Otros intermediarios financieros, Auxiliares financieros e Instituciones financieras con actividad limitada y prestamistas de dinero (subsectores S.125 a S.127 del SEC 2010)

(c) Al tratarse de activos financieros, no se incluyen los activos inmobiliarios de SAREB, SOCIMIS e Instituciones de inversión colectiva en inmuebles, así como los activos inmobiliarios del resto de entidades que componen el agregado Instituciones financieras no monetarias, excepto empresas de seguro y fondos de pensiones

9. INSTITUCIONES FINANCIERAS NO MONETARIAS (a)

9.22 Activos financieros frente a Sociedades no financieras y Administraciones públicas

D) Otras instituciones financieras no monetarias (b)

Balance financiero. Valoración de activos financieros y pasivos según SEC 2010

Millones de euros

	Sociedades no financieras							Administraciones públicas					
	Total	Valores representativos de deuda			Préstamos	Participaciones en el capital	Otros activos	Total	Total	Valores representativos de deuda		Préstamos	Participaciones en el capital
		Total	A corto plazo	A largo plazo						del cual Administración central			
1=2+5+6+7	2=3+4	3	4	5	6	7	8=9+12+13	9	10	11	12	13	
13	76 248	34	1	32	11 302	63 342	1 571	1 467	652	33	619	815	-
14	75 874	34	2	32	9 839	64 460	1 540	1 482	764	120	644	718	-
15	61 954	49	1	48	10 876	49 196	1 832	1 425	876	241	636	549	-
16	70 648	55	0	54	12 905	55 603	2 085	1 615	1 081	46	1 034	534	-
17	80 828	160	2	158	12 024	66 282	2 362	1 224	703	47	656	521	-
18	118 609	184	3	181	25 272	90 555	2 598	1 224	773	42	731	451	-
19	159 852	229	7	222	28 834	128 097	2 692	1 092	679	39	641	412	-
20 /	159 209	266	7	259	29 133	127 279	2 532	750	342	39	303	408	-
II	159 649	280	9	271	29 635	127 041	2 693	726	320	39	281	406	-
III	159 897	294	9	285	30 163	126 900	2 540	699	302	39	263	397	-
IV	161 560	305	6	298	30 670	128 237	2 349	696	316	36	280	380	-
21 /	161 122	344	7	336	30 454	127 945	2 378	701	324	36	288	378	-
II	162 476	360	6	354	30 580	129 145	2 391	774	402	36	366	372	-
III	162 233	421	49	373	30 397	129 016	2 399	735	363	36	326	372	-
IV	162 190	372	23	349	30 217	129 157	2 444	685	388	39	348	297	-
22 /	162 273	327	9	318	30 374	129 143	2 429	624	330	39	291	294	-
II	162 028	250	5	245	30 253	129 086	2 439	588	319	39	279	269	-
III	161 844	245	6	239	30 251	128 982	2 365	582	314	38	276	267	-
IV	161 731	219	15	204	30 295	128 995	2 221	622	350	68	282	271	-

(a) Excepto Empresas de seguros y fondos de pensiones

(b) Se compone de: Otros intermediarios financieros, Auxiliares financieros e Instituciones financieras con actividad limitada y prestamistas de dinero (subsectores S.125 a S.127 del SEC 2010)

9. INSTITUCIONES FINANCIERAS NO MONETARIAS (a)
D) Otras instituciones financieras no monetarias (b)
Balance financiero. Valoración de activos financieros y pasivos según SEC 2010

9.23 Activos financieros frente a Instituciones financieras y resto del mundo

Millones de euros

	Instituciones financieras					Resto del mundo			
	Total	Depósitos (c)	Valores representativos de deuda	Participaciones en el capital	Otros activos	Total	del cual:		
							Valores representativos de deuda	Préstamos	Participaciones en el capital
1=2 a 5	2	3	4	5	6	7	8	9	
13	414 575	379 979	238	29 867	4 490	91 740	133	2 935	85 763
14	401 887	350 512	326	47 106	3 943	87 595	401	4 481	79 120
15	354 122	305 601	249	45 217	3 055	88 151	676	3 908	79 590
16	346 044	288 887	277	45 183	11 698	140 206	1 195	5 433	130 929
17	287 179	226 924	277	47 364	12 614	146 479	939	5 570	133 348
18	256 636	200 283	293	42 952	13 109	138 951	3 052	6 416	122 205
19	251 427	188 169	241	47 732	15 284	146 113	3 102	7 105	127 021
20 /	243 205	183 142	240	44 036	15 787	136 987	3 172	6 788	116 329
II	247 851	188 965	242	43 585	15 058	134 888	1 843	6 862	115 664
III	250 600	192 888	255	42 244	15 213	132 309	1 930	6 992	111 249
IV	272 479	214 422	255	42 484	15 318	127 607	2 057	9 670	104 524
21 /	264 747	204 112	254	43 452	16 929	130 172	2 997	9 245	106 315
II	265 377	204 502	263	43 934	16 678	136 033	3 034	9 083	110 038
III	250 294	190 769	340	44 286	14 898	129 896	4 025	9 489	107 466
IV	243 711	183 635	340	44 207	15 528	123 795	3 306	9 077	101 650
22 /	241 879	181 660	327	44 778	15 114	130 959	3 379	9 340	108 814
II	238 946	179 337	353	44 518	14 738	130 900	3 104	9 527	107 677
III	229 796	169 495	340	45 696	14 265	131 246	2 906	9 636	108 623
IV	222 289	160 445	353	47 281	14 209	125 008	2 503	9 823	102 030

(a) Excepto Empresas de seguros y fondos de pensiones

(b) Se compone de: Otros intermediarios financieros, Auxiliares financieros e Instituciones financieras con actividad limitada y prestamistas de dinero (subsectores S.125 a S.127 del SEC 2010)

(c) Incluye operaciones temporales de activos

9. INSTITUCIONES FINANCIERAS NO MONETARIAS (a)
D) Otras instituciones financieras no monetarias (b)
Balance financiero. Valoración de activos financieros y pasivos según SEC 2010

9.24 Pasivos por sectores institucionales de contrapartida

Miles de millones de euros

	Valores representativos de deuda						Préstamos				Participaciones en el capital					
	Total	Sociedades no financieras	Instituciones financieras	Administraciones públicas	Hogares e ISFLSH	Resto del mundo	Total	Sociedades no financieras	Instituciones financieras	Resto del mundo	Total	Sociedades no financieras	Instituciones financieras	Administraciones públicas	Hogares e ISFLSH	Resto del mundo
1=2 a 6	2	3	4	5	6	7=8 a 10	8	9	10	11=12 a 16	12	13	14	15	16	
13	295,1	2,9	173,7	1,0	-	117,6	112,5	13,4	72,9	26,2	150,4	45,5	43,1	1,7	0,4	59,6
14	287,3	3,5	162,2	1,0	5,0	115,6	107,3	13,1	65,4	28,8	169,2	45,2	42,8	1,6	17,7	62,0
15	253,6	2,4	156,1	0,2	2,5	92,5	90,1	11,6	51,3	27,2	189,6	54,2	45,6	1,6	18,3	69,8
16	249,9	3,0	159,6	0,0	1,2	86,2	86,7	13,2	43,4	30,1	211,7	44,4	38,3	1,8	19,4	107,9
17	203,5	1,2	151,1	0,0	0,1	51,2	88,8	14,1	45,7	29,0	245,7	35,4	47,6	1,7	24,5	136,4
18	182,5	0,9	138,6	0,0	0,1	42,9	102,2	13,2	41,2	47,7	264,7	45,2	48,2	2,0	4,7	164,6
19	177,8	1,8	137,3	0,0	0,1	38,5	93,5	17,3	38,1	38,2	311,5	74,2	52,8	1,8	6,0	176,6
20 /	168,4	1,7	130,8	0,0	0,1	35,9	92,9	17,1	37,1	38,7	296,7	74,6	48,2	1,8	5,9	166,1
II	171,9	1,6	134,0	0,0	0,1	36,2	95,8	17,0	42,3	36,5	290,7	67,7	47,9	1,9	6,0	167,2
III	175,8	1,7	137,5	0,1	0,1	36,4	96,2	16,8	40,1	39,2	281,8	62,8	46,8	2,0	6,1	164,1
IV	185,9	1,7	146,9	0,0	0,1	37,2	103,7	16,7	44,3	42,8	280,6	68,8	47,6	2,0	6,3	156,0
21 /	183,4	1,6	146,0	0,0	0,1	35,7	99,6	16,7	40,8	42,1	284,6	69,1	48,5	2,0	6,9	158,1
II	179,8	1,9	142,1	0,0	0,1	35,7	104,4	16,7	45,7	42,0	288,8	71,8	48,9	2,1	7,1	158,9
III	174,0	1,5	136,1	0,0	0,1	36,4	92,1	16,7	36,0	39,4	287,5	72,1	48,8	2,1	7,4	157,1
IV	168,9	1,5	130,7	0,0	0,1	36,7	91,7	16,7	36,6	38,4	289,1	72,3	49,1	2,1	7,6	158,0
22 /	165,1	1,4	129,4	0,0	0,1	34,2	86,0	16,7	33,5	35,8	286,3	71,8	49,0	2,1	4,2	159,1
II	159,5	1,4	125,3	0,0	0,1	32,7	85,9	16,7	32,4	36,8	285,0	72,4	48,5	2,1	3,4	158,5
III	150,1	1,4	117,1	0,0	0,1	31,5	84,6	16,7	31,1	36,8	282,6	71,4	49,7	2,4	2,7	156,4
IV	148,0	1,4	114,3	0,0	0,1	32,3	83,0	16,7	32,0	34,3	283,8	71,6	50,4	2,4	2,7	156,6

(a) Excepto Empresas de seguros y fondos de pensiones

(b) Se compone de: Otros intermediarios financieros, Auxiliares financieros e Instituciones financieras con actividad limitada y prestamistas de dinero (subsectores S.125 a S.127 del SEC 2010)

9. INSTITUCIONES FINANCIERAS NO MONETARIAS (a)
D) Otras instituciones financieras no monetarias (b)
Contribución a las estadísticas agregadas de la zona del euro

9.25 Fondos de titulación. Balance

Millones de euros

	Total	Activos							Pasivo					
		Efectivo y depósitos (c)	Valores representativos de deuda	Préstamos titulizados	Otros activos titulizados	Derivados financieros	Activos no corrientes mantenidos para la venta	Resto de activos	Préstamos	Valores representativos de deuda			Derivados financieros	Otros pasivos
										Total	Hasta 2 años	Más de 2 años		
1=2 a 8 +9+10+13 +14	2	3	4	5	6	7	8	9	10=11+12	11	12	13	14	
15	227 078	72 889	-	149 003	489	375	1 248	3 074	-	207 716	1 085	-	-	8 165
16	223 539	59 117	-	160 083	435	335	1 120	2 449	-	205 561	1 130	-	-	6 480
17	210 329	47 882	-	158 771	390	248	939	2 099	-	193 228	1 174	-	-	5 634
18	189 390	40 959	-	144 667	333	226	763	2 442	10 185	172 944	155 172 789	813	5 446	
19	179 192	37 793	-	137 408	223	194	754	2 821	9 584	163 528	145 163 383	969	5 111	
20 /	172 586	35 946	-	133 023	183	211	757	2 466	9 277	157 429	143 157 286	936	4 946	
II	173 518	34 417	-	135 805	163	198	752	2 183	9 228	158 656	151 158 505	961	4 672	
III	176 747	35 012	-	138 235	179	199	735	2 387	9 618	161 383	152 161 231	951	4 795	
IV	188 439	35 831	-	148 743	306	177	722	2 659	9 750	172 630	149 172 481	1 025	5 035	
21 /	183 749	32 021	-	147 989	283	168	704	2 583	9 497	168 488	142 168 346	958	4 808	
II	180 477	39 555	-	137 463	352	186	687	2 233	9 438	165 690	218 165 473	886	4 463	
III	172 820	28 661	-	140 814	392	66	596	2 290	9 305	158 523	248 158 275	847	4 146	
IV	167 394	29 643	-	134 444	596	102	565	2 044	9 185	153 445	373 153 072	570	4 193	
22 /	163 659	27 780	-	132 118	819	464	497	1 981	7 192	151 514	603 150 911	491	4 463	
II	159 743	27 692	22	128 146	920	719	487	1 757	6 949	147 927	679 147 248	398	4 470	
III	152 990	24 793	23	123 980	810	1 010	477	1 898	6 792	140 993	569 140 424	297	4 908	
IV	151 565	23 943	24	122 490	619	1 913	455	2 122	6 668	138 404	459 137 944	104	6 389	

(a) Excepto Empresas de seguros y fondos de pensiones

(b) Se compone de: Otros intermediarios financieros, Auxiliares financieros e Instituciones financieras con actividad limitada y prestamistas de dinero (subsectores S.125 a S.127 del SEC 2010)

(c) Incluye las cédulas singulares multicedentes

9. INSTITUCIONES FINANCIERAS NO MONETARIAS (a)
D) Otras instituciones financieras no monetarias (b)
Contribución a las estadísticas agregadas de la zona del euro

9.26 Fondos de titulación. Detalle de activos financieros

Millones de euros

	Total activos =total pasivo	Efectivo y depósitos		Préstamos titulizados originados por Instituciones financieras monetarias de la UEM					
		Del cual: Cédulas singulares multicedentes	Préstamos a SNF residentes en España	Préstamos a hogares residentes en España	Resto de préstamos	Préstamos a SNF residentes en España			
						Total	Hasta 1 año	De 1 a 5 años	Más de 5 años
1	2	3	4=5 a 7	5	6	7	8	9	
15	227 078	72 889	58 433	18 259	-	-	-	-	169
16	223 539	59 117	44 980	16 536	-	-	-	-	120
17	210 329	47 882	35 170	14 493	-	-	-	-	112
18	189 390	40 959	28 495	13 520	2 190	5 428	5 902	130 662	80
19	179 192	37 793	25 470	14 870	2 447	7 588	4 835	122 076	59
20 /	172 586	35 946	23 970	13 667	1 876	7 165	4 627	118 899	59
II	173 518	34 417	22 720	12 896	1 886	6 660	4 350	122 462	49
III	176 747	35 012	22 220	14 197	1 818	6 728	5 652	123 596	49
IV	188 439	35 831	20 970	15 285	2 157	7 930	5 198	132 982	49
21 /	183 749	32 021	19 470	13 739	2 056	7 271	4 411	133 821	49
II	180 477	39 555	17 160	12 952	1 993	6 913	4 046	124 093	40
III	172 820	28 661	17 160	14 350	2 917	6 904	4 529	125 988	40
IV	167 394	29 643	17 160	12 489	2 044	6 413	4 031	121 526	40
22 /	163 659	27 780	15 860	12 551	1 951	6 100	4 500	119 132	40
II	159 743	27 692	15 860	11 100	1 877	5 599	3 624	116 290	416
III	152 990	24 793	14 660	9 724	1 374	3 626	4 724	113 456	417
IV	151 565	23 943	13 260	8 852	1 303	3 176	4 372	112 753	418

(a) Excepto Empresas de seguros y fondos de pensiones

(b) Se compone de: Otros intermediarios financieros, Auxiliares financieros e Instituciones financieras con actividad limitada y prestamistas de dinero (subsectores S.125 a S.127 del SEC 2010)

9. INSTITUCIONES FINANCIERAS NO MONETARIAS (a)
D) Otras instituciones financieras no monetarias (b)
Contribución a las estadísticas agregadas de la zona del euro

9.27 Sociedades de valores. Balance

Millones de euros

	Total	Activos financieros						Pasivos			
		Depósitos y préstamos (c)	Valores representativos de deuda	Participaciones en el capital	Participaciones en fondos de inversión	Derivados financieros	Otros activos	Préstamos (d)	Capital y reservas	Derivados financieros	Otros pasivos
		1=2 a 7 =8 a 11	2	3	4	5	6	7	8	9	10
15	7 258	3 852	340	1 920	106	411	629	2 778	1 512	571	2 398
16	3 826	2 878	144	123	91	84	505	240	1 312	83	2 190
17	3 698	2 877	131	51	81	1	557	29	1 211	1	2 457
18	4 569	3 756	209	50	66	1	488	156	1 237	1	3 176
19	9 389	4 199	172	60	74	2 892	1 992	1 320	1 503	2 892	3 673
20 /	13 165	5 717	111	57	59	3 732	3 487	2 129	1 523	3 731	5 783
II	11 972	5 185	280	15	73	3 913	2 505	1 680	1 555	3 514	5 222
III	13 019	6 073	127	18	77	4 252	2 472	1 743	1 547	3 872	5 857
IV	10 035	4 839	122	43	53	1 871	3 106	2 616	1 478	1 578	4 363
21 /	13 171	5 504	171	64	81	2 712	4 639	4 070	1 435	2 267	5 399
II	15 087	5 984	231	35	61	2 822	5 954	5 375	1 624	2 330	5 758
III	4 843	4 136	196	36	66	7	402	65	681	7	4 091
IV	4 446	3 878	291	38	95	5	139	37	680	5	3 724
22 /	4 704	4 088	157	35	58	7	359	42	617	7	4 038
II	4 980	4 442	134	31	35	5	332	41	564	5	4 370
III	5 164	4 488	155	31	34	3	453	45	584	3	4 532
IV	4 334	3 830	151	32	32	5	284	34	572	5	3 723

(a) Excepto Empresas de seguros y fondos de pensiones

(b) Se compone de: Otros intermediarios financieros, Auxiliares financieros e Instituciones financieras con actividad limitada y prestamistas de dinero (subsectores S.125 a S.127 del SEC 2010)

(c) Incluye adquisiciones temporales de activos

(d) Incluye cesiones temporales de activos

9. INSTITUCIONES FINANCIERAS NO MONETARIAS
C) Auxiliares financieros: Sociedades de Tasación
Datos de actividad de las tasadoras

9.30 Distribución de tasaciones: número de tasaciones

BE

Número en miles

	Total tasaciones	Tasaciones de bienes inmuebles													
		Total	Terrenos				Edificios completos (a)								
			Total	Suelo urbano	Fincas rústicas	Suelo no urbanizable (b)	Total	De uso residencial			De uso terciario			Industriales	Otros
								Total	de primera residencia	de segunda residencia	Total	de oficinas	de uso comercial		
1=2+25	2=3+7+ 16+23+24	3=4 a 6	4	5	6	7=8+11+ 14+15	8=9+10	9	10	11=12+13	12	13	14	15	
12	758,5	751,6	66,2	43,8	21,2	1,3	49,4	22,2	20,4	1,8	5,7	2,4	3,3	15,9	5,6
13	657,2	651,1	65,0	43,2	21,2	0,7	45,8	18,7	17,4	1,3	5,1	1,9	3,2	17,2	4,9
14	798,4	792,7	84,6	57,4	26,3	0,9	53,9	21,5	19,5	2,0	5,2	2,1	3,1	20,9	6,3
15	953,6	947,7	111,2	78,6	31,6	1,0	64,9	23,5	21,4	2,2	4,5	1,8	2,6	28,9	8,0
16	1 188,1	1 180,6	121,1	86,0	33,6	1,4	81,2	33,4	29,7	3,7	5,5	2,3	3,2	31,0	11,3
17	1 383,0	1 373,6	160,2	113,0	45,1	2,1	88,0	33,2	30,7	2,5	5,2	2,0	3,2	36,8	12,8
18	1 336,8	1 325,6	146,6	96,3	48,6	1,6	77,1	32,0	29,9	2,0	5,1	1,9	3,2	29,8	10,3
19	1 306,9	1 278,2	114,0	71,0	41,8	1,2	77,1	30,8	28,7	2,1	4,9	2,1	2,8	32,4	9,0
20	1 198,6	1 178,5	117,8	70,5	46,1	1,2	73,9	37,0	35,4	1,6	4,3	1,4	2,8	21,3	11,3
21	1 368,9	1 343,4	119,2	71,5	46,3	1,4	83,7	39,1	37,2	1,9	4,3	1,7	2,5	25,6	14,6
19 IV	391,2	382,4	34,0	21,0	12,7	0,4	26,9	8,9	8,3	0,6	1,4	0,6	0,9	13,2	3,4
20 /	290,9	282,7	25,4	15,8	9,1	0,4	15,9	7,4	6,9	0,4	1,5	0,3	1,2	5,4	1,6
II	244,0	242,5	31,3	19,2	11,8	0,3	13,7	5,5	5,1	0,4	0,9	0,3	0,5	5,6	1,7
III	308,2	306,2	32,3	18,9	13,2	0,2	13,6	6,7	6,3	0,4	0,7	0,3	0,4	4,5	1,7
IV	355,4	347,0	28,8	16,6	12,0	0,3	30,7	17,5	17,0	0,4	1,1	0,5	0,7	5,9	6,2
21 /	323,2	317,2	24,6	14,3	10,0	0,3	17,1	8,4	8,0	0,4	1,2	0,7	0,5	5,3	2,2
II	361,6	355,2	32,3	20,1	11,8	0,4	19,2	9,9	9,4	0,5	1,1	0,4	0,7	6,0	2,2
III	303,1	301,4	23,4	12,5	10,6	0,2	18,5	8,2	7,8	0,4	0,7	0,2	0,5	8,3	1,4
IV	381,0	369,6	38,9	24,5	14,0	0,4	28,9	12,6	12,0	0,6	1,3	0,5	0,8	6,1	8,9
22 /	326,3	319,4	20,8	11,2	9,4	0,2	18,8	9,7	9,3	0,4	1,0	0,4	0,6	6,0	2,1
II	354,0	345,5	22,5	11,9	10,3	0,3	21,2	11,5	10,9	0,6	1,0	0,4	0,6	6,2	2,6
III	320,0	312,9	19,6	11,2	8,2	0,3	23,1	10,8	10,2	0,5	0,9	0,3	0,6	8,9	2,5

Véanse notas al final del capítulo.

9. INSTITUCIONES FINANCIERAS NO MONETARIAS
C) Auxiliares financieros: Sociedades de Tasación
Datos de actividad de las tasadoras

9.30 (Continuación) Distribución de tasaciones:
número de tasaciones

BE

Número en miles

	Tasaciones de bienes inmuebles										Pro memoria:			
	Elementos de edificios								Tasaciones no inmobiliarias (e)	Otras valoraciones			Patrimonios (h)	
	Total	Viviendas			Oficinas	Locales Comerciales	Otros	Explotación económica (c)		Otros bienes inmuebles (d)	Total	Actualizaciones (f)		Valoraciones intermedias (g)
		Total	Situadas en edificios o bloques	Unifamiliares										
16=17+20 a 22	17	18	19	20	21	22	23	24	25	26=27+28	27	28	29	
12	622,4	445,3	322,3	123,0	9,0	49,0	119,0	6,1	7,5	6,9	1 876,4	1 845,8	30,7	5,4
13	533,3	386,5	276,0	110,5	8,1	46,6	92,0	5,5	1,5	6,1	1 776,7	1 761,7	15,0	7,0
14	633,0	449,1	323,6	125,6	10,5	54,4	118,9	7,9	13,3	5,6	941,7	929,2	12,6	5,7
15	763,0	511,4	375,7	135,7	13,7	64,2	173,6	7,9	0,8	5,9	105,1	93,1	12,0	5,2
16	964,6	633,1	464,5	168,6	16,6	73,7	241,3	12,6	1,1	7,5	145,8	128,6	17,1	3,5
17	1 109,0	757,9	548,0	209,9	18,2	82,7	250,2	14,9	1,4	9,4	153,4	127,9	25,5	3,2
18	1 086,3	754,8	546,8	208,0	17,9	82,8	230,8	13,8	1,7	11,2	158,2	128,9	29,3	1,7
19	1 074,6	771,1	553,5	217,6	15,9	79,3	208,4	11,2	1,2	28,8	137,5	101,0	36,5	1,2
20	974,5	708,7	484,3	224,4	13,0	64,9	188,0	11,1	1,2	20,2	119,7	88,2	31,5	1,3
21	1 124,2	805,0	556,5	248,6	13,3	71,4	234,5	14,8	1,5	25,5	135,5	99,0	36,5	0,1
19 IV	318,1	228,5	164,5	64,0	4,9	23,5	61,2	3,1	0,3	8,8	39,1	29,2	9,9	0,4
20 I	238,8	172,3	122,6	49,7	3,5	16,0	47,1	2,4	0,2	8,2	32,9	24,9	8,0	0,5
II	194,6	134,7	90,0	44,7	3,0	16,7	40,2	2,6	0,3	1,6	27,1	20,1	7,1	0,5
III	257,0	182,8	121,7	61,1	2,9	15,3	56,0	3,0	0,3	2,0	27,7	19,8	7,9	0,3
IV	284,0	218,9	150,0	68,9	3,6	16,9	44,6	3,1	0,3	8,4	31,9	23,5	8,5	0,1
21 I	272,9	195,9	136,9	58,9	3,2	17,3	56,5	2,4	0,3	6,0	30,8	23,7	7,1	0,0
II	300,0	214,1	146,1	68,0	3,2	19,8	63,0	3,3	0,4	6,4	36,6	28,4	8,2	0,0
III	256,5	179,7	123,8	55,9	2,8	16,7	57,3	2,7	0,3	1,7	27,6	19,4	8,3	0,0
IV	294,8	215,4	149,6	65,7	4,1	17,6	57,7	6,4	0,6	11,5	40,4	27,5	12,9	0,0
22 I	276,3	191,6	137,5	54,1	3,2	17,4	64,2	3,2	0,3	6,9	27,8	17,5	10,3	0,0
II	298,0	210,1	149,6	60,5	3,6	20,6	63,8	3,5	0,3	8,4	31,4	19,5	12,0	0,0
III	267,2	181,3	129,3	52,0	3,5	19,8	62,8	2,7	0,3	7,0	26,1	16,8	9,4	0,0

Véanse notas al final del capítulo.

9. INSTITUCIONES FINANCIERAS NO MONETARIAS
C) Auxiliares financieros: Sociedades de Tasación
Datos de actividad de las tasadoras

9.31 Distribución de tasaciones:
importe de tasaciones

BE

Millones de euros

	Tasaciones de bienes inmuebles																
	Total tasaciones	Total	Terrenos				Edificios completos (a)									Industriales	Otros
			Total	Suelo urbano	Fincas rústicas	Suelo no urbanizable (b)	Total	De uso residencial			De uso terciario						
								Total	de primera residencia	de segunda residencia	Total	de oficinas	de uso comercial				
1=2+25	2=3+7+16+23+24	3=4 a 6	4	5	6	7=8+11+14+15	8=9+10	9	10	11=12+13	12	13	14	15			
12	336 412	333 558	75 997	67 406	8 024	567	105 013	54 575	49 987	4 588	23 095	16 351	6 744	17 513	9 830		
13	264 625	259 490	53 399	45 526	7 664	209	88 838	37 226	34 469	2 758	24 235	11 982	12 253	17 822	9 554		
14	311 503	307 421	61 465	51 654	9 217	594	92 829	35 413	31 432	3 982	24 939	14 691	10 249	22 749	9 727		
15	342 225	333 500	64 333	53 502	10 426	405	110 919	30 934	27 558	3 375	43 156	22 034	21 122	24 872	11 958		
16	385 610	378 895	57 541	47 988	9 299	255	139 163	36 580	32 992	3 588	60 803	28 710	32 092	28 761	13 020		
17	421 698	414 934	63 621	52 060	11 345	216	137 744	40 054	37 061	2 994	51 021	21 510	29 511	31 659	15 010		
18	422 287	413 106	58 210	44 427	13 618	165	129 602	46 484	42 819	3 664	43 137	17 445	25 692	27 632	12 350		
19	410 180	402 425	45 553	33 495	11 870	188	120 053	53 214	49 427	3 788	28 816	19 831	8 985	27 071	10 952		
20	359 634	349 751	41 570	29 111	12 295	163	98 335	42 680	39 195	3 485	27 054	18 451	8 604	21 468	7 132		
21	404 465	395 822	43 558	30 543	12 629	386	101 977	49 474	45 897	3 577	23 518	13 259	10 259	21 768	7 216		
19 IV	128 789	126 938	13 610	9 909	3 647	54	41 881	20 447	19 487	960	8 047	6 040	2 007	9 379	4 008		
20 I	87 805	84 926	10 384	7 643	2 697	44	23 864	10 582	9 511	1 071	5 812	3 534	2 278	4 955	2 515		
II	83 427	82 361	10 872	8 006	2 833	34	25 569	8 729	8 032	696	9 736	7 522	2 214	5 571	1 533		
III	81 336	78 202	9 253	6 098	3 130	26	19 555	9 326	8 456	871	4 543	2 798	1 745	4 356	1 329		
IV	107 066	104 262	11 060	7 365	3 635	59	29 347	14 043	13 196	847	6 963	4 597	2 366	6 586	1 755		
21 I	90 979	88 836	9 488	6 694	2 730	64	22 540	10 947	10 269	678	5 145	2 991	2 154	4 891	1 557		
II	109 327	106 375	10 541	7 327	3 070	144	27 016	13 103	12 262	842	6 199	3 235	2 964	5 932	1 781		
III	87 940	86 659	8 981	6 021	2 936	25	22 270	10 687	9 731	956	5 133	3 352	1 781	5 005	1 444		
IV	116 220	113 952	14 548	10 502	3 894	153	30 152	14 737	13 636	1 101	7 041	3 681	3 360	5 940	2 434		
22 I	110 412	109 169	9 591	6 373	3 194	25	31 536	13 908	12 705	1 203	9 196	6 083	3 113	5 918	2 514		
II	115 732	112 887	10 711	7 355	3 319	37	29 884	15 651	14 614	1 038	6 232	4 231	2 000	6 188	1 813		
III	96 156	94 405	6 969	4 273	2 550	145	25 748	12 233	11 243	990	5 815	3 716	2 100	5 697	2 003		

Véanse notas al final del capítulo.

9. INSTITUCIONES FINANCIERAS NO MONETARIAS
C) Auxiliares financieros: Sociedades de Tasación
Datos de actividad de las tasadoras

9.31 (Continuación) Distribución de tasaciones:
importe de tasaciones

BE

Millones de euros

	Tasaciones de bienes inmuebles									Tasaciones no inmobiliarias (e)	Pro memoria:			
	Elementos de edificios						Explotación económica (c)	Otros bienes inmuebles (d)	Otras valoraciones			Patrimonios (h)		
	Total	Viviendas			Oficinas	Locales Comerciales			Otros		Total		Actualizaciones (f)	Valoraciones intermedias (g)
		Total	Situadas en edificios o bloques	Unifamiliares										
16=17+20 a 22	17	18	19	20	21	22	23	24	25	26=27+28	27	28	29	
12	109 423	83 350	50 421	32 928	4 267	14 233	7 573	22 355	20 769	2 854	403 703	392 170	11 532	26 710
13	89 964	67 853	39 891	27 963	3 124	12 191	6 795	21 856	5 433	5 135	336 381	329 451	6 929	11 277
14	105 763	78 681	46 359	32 322	4 291	14 845	7 946	34 880	12 484	4 082	891 696	883 124	8 572	10 989
15	118 171	86 945	52 867	34 078	5 478	18 200	7 549	37 529	2 547	8 725	75 531	65 419	10 112	1 206
16	142 888	105 010	64 256	40 755	6 508	22 744	8 626	36 988	2 315	6 714	71 878	58 394	13 483	1 365
17	169 766	130 769	78 327	52 442	6 026	23 402	9 569	41 818	1 984	6 764	89 129	70 421	18 709	455
18	172 219	136 957	84 505	52 451	5 535	20 769	8 959	50 621	2 454	9 181	117 106	93 578	23 528	301
19	183 501	147 183	91 018	56 164	6 445	20 466	9 407	51 120	2 197	7 755	98 282	71 994	26 288	298
20	164 264	136 836	79 685	57 151	4 404	14 704	8 320	44 324	1 259	9 883	112 436	74 602	37 835	254
21	197 440	167 632	99 835	67 796	4 868	15 573	9 367	51 344	1 502	8 643	123 011	82 951	40 060	85
19 IV	55 688	44 103	27 276	16 827	2 083	6 309	3 193	15 054	706	1 851	26 102	19 168	6 934	94
20 I	40 655	33 599	20 782	12 817	1 220	3 899	1 938	9 629	393	2 879	31 489	22 745	8 744	61
II	33 369	26 292	14 582	11 710	1 102	3 887	2 088	12 264	287	1 067	21 252	12 690	8 563	67
III	40 107	34 227	19 434	14 792	821	3 150	1 909	8 958	329	3 134	22 562	12 504	10 058	48
IV	50 133	42 719	24 887	17 832	1 261	3 768	2 386	13 473	249	2 804	37 133	26 663	10 470	78
21 I	46 264	39 177	23 799	15 378	1 190	3 703	2 194	10 168	376	2 143	29 733	19 760	9 973	26
II	53 319	45 537	26 501	19 036	1 163	4 222	2 397	15 085	414	2 952	27 870	17 392	10 477	4
III	43 264	36 626	21 556	15 070	1 007	3 552	2 080	11 708	435	1 281	24 357	14 795	9 562	22
IV	54 593	46 291	27 979	18 312	1 508	4 096	2 697	14 383	277	2 267	41 051	31 004	10 048	34
22 I	50 227	42 571	26 630	15 941	1 125	4 047	2 484	17 546	268	1 243	27 645	17 512	10 132	75
II	54 974	46 381	28 392	17 989	1 477	4 642	2 473	17 044	274	2 844	23 089	12 629	10 460	15
III	45 796	38 273	23 163	15 110	1 079	4 239	2 204	15 521	371	1 751	20 296	8 936	11 360	49

Véanse notas al final del capítulo.

9. INSTITUCIONES FINANCIERAS NO MONETARIAS
C) Auxiliares financieros: Sociedades de Tasación
Datos de actividad de las tasadoras

9.32 Distribución de tasaciones:
superficie utilizable
Tasaciones bienes inmuebles

BE

hectáreas

	Terrenos					Edificios completos (a)								
	Total	Total	Suelo urbano	Fincas rústicas	Suelo no urbanizable (b)	Total	De uso residencial			De uso terciario			Industriales	Otros
							Total	de primera residencia	de segunda residencia	Total	de oficinas	de uso comercial		
1=2+6+15+22	2=3 a 5	3	4	5	6=7+10+13+14	7=8+9	8	9	10=11+12	11	12	13	14	
12	486 143	461 513	62 055	393 948	5 510	9 940	4 021	3 674	347	1 265	749	516	3 661	993
13	518 334	496 045	53 961	438 893	3 190	9 826	3 037	2 819	218	1 656	713	943	4 192	940
14	732 516	703 573	68 325	620 511	14 737	12 476	2 972	2 657	315	1 713	877	836	5 967	1 823
15	830 152	798 479	60 138	731 804	6 537	13 036	2 725	2 447	279	2 278	1 028	1 250	6 779	1 253
16	886 834	853 458	57 404	789 837	6 217	14 603	2 984	2 676	308	2 777	1 288	1 489	7 483	1 359
17	887 867	852 058	60 711	785 156	6 191	14 247	3 013	2 773	239	2 388	916	1 471	7 526	1 321
18	942 135	905 625	49 745	853 081	2 799	14 853	3 253	3 005	248	2 346	905	1 441	7 812	1 441
19	807 313	772 892	41 668	728 087	3 137	13 241	3 052	2 834	218	1 712	1 018	694	7 381	1 096
20	808 992	777 982	35 878	740 244	1 859	11 668	2 948	2 743	205	1 505	826	679	6 483	732
21	757 415	725 471	38 555	683 909	3 007	10 825	3 004	2 823	182	1 404	667	737	5 600	817
19 IV	242 593	232 132	12 702	218 137	1 294	4 233	886	835	51	529	329	201	2 549	268
20 I	175 770	168 278	8 922	158 786	570	2 991	694	624	70	326	185	141	1 762	209
II	186 406	179 197	9 992	168 673	531	2 742	554	511	43	435	260	175	1 637	116
III	194 531	187 390	8 338	178 683	368	2 356	681	631	50	281	149	132	1 255	139
IV	252 285	243 116	8 626	234 101	390	3 580	1 020	977	42	462	232	231	1 829	268
21 I	174 050	166 569	8 447	157 202	921	2 505	680	639	41	322	170	153	1 276	227
II	177 933	169 210	8 768	159 790	652	2 897	804	757	46	377	167	210	1 537	180
III	174 258	167 181	7 603	159 310	269	2 348	661	622	38	272	145	127	1 272	143
IV	231 174	222 510	13 737	207 607	1 166	3 076	860	804	56	432	185	247	1 516	267
22 I	186 021	177 775	5 591	171 858	325	2 958	790	737	53	436	265	171	1 508	225
II	179 144	170 510	7 303	162 610	597	2 840	809	764	45	387	210	177	1 503	141
III	146 121	138 655	5 568	132 147	940	2 618	698	656	41	326	181	145	1 404	191

Véanse notas al final del capítulo.

9. INSTITUCIONES FINANCIERAS NO MONETARIAS
C) Auxiliares financieros: Sociedades de Tasación
Datos de actividad de las tasadoras

9.32 (Continuación) Distribución de tasaciones: superficie utilizable
Tasaciones de bienes inmuebles

	BE								hectáreas
	Elementos de edificios								
	Total	Viviendas			Oficinas	Locales comerciales	Otros	Explotación económica (c)	
		Total	Situadas en edificios o bloques	Unifamiliares					
15=16+19 a 21	16=17+18	17	18	19	20	21	22		
12	8 580	5 961	3 303	2 658	203	1 065	1 351	6 110	
13	7 869	5 226	2 869	2 356	176	1 065	1 403	4 594	
14	9 408	6 165	3 429	2 736	244	1 251	1 747	7 060	
15	11 135	7 253	4 078	3 175	317	1 523	2 043	7 501	
16	12 811	8 481	4 775	3 706	353	1 730	2 247	5 963	
17	14 788	10 079	5 587	4 492	369	1 844	2 497	6 774	
18	14 466	10 078	5 627	4 451	352	1 742	2 294	7 191	
19	14 829	10 525	5 808	4 717	352	1 626	2 326	6 351	
20	13 628	9 845	5 059	4 787	274	1 281	2 228	5 714	
21	14 875	10 956	5 879	5 077	286	1 330	2 304	6 243	
19 IV	4 389	3 033	1 616	1 417	108	467	781	1 839	
20 I	3 218	2 309	1 287	1 022	72	325	513	1 284	
II	2 942	1 981	944	1 036	72	328	561	1 525	
III	3 461	2 557	1 257	1 300	54	305	544	1 323	
IV	4 008	2 999	1 570	1 428	76	323	610	1 582	
21 I	3 618	2 659	1 463	1 196	70	321	569	1 358	
II	3 959	2 922	1 533	1 389	68	363	606	1 866	
III	3 311	2 416	1 282	1 135	60	309	525	1 418	
IV	3 987	2 958	1 601	1 357	88	336	604	1 602	
22 I	3 570	2 540	1 440	1 100	67	349	613	1 718	
II	3 826	2 780	1 555	1 226	76	379	590	1 968	
III	3 517	2 379	1 338	1 041	66	350	722	1 331	

Véanse notas al final del capítulo.

9. INSTITUCIONES FINANCIERAS NO MONETARIAS
C) Auxiliares financieros: Sociedades de Tasación
Datos de actividad de las tasadoras

9.33 Distribución de tasaciones de bienes inmuebles: valor medio del m2 (a)

	BE										Euros por m2					
	Suelo urbano	Fincas rústicas	Edificios								Elementos de edificios					
			Total	De uso residencial			De uso terciario			Industriales	Total	Viviendas			Oficinas	Locales comerciales
				Total	de primera residencia	de segunda residencia	Total	de oficinas	de uso comercial			Total	Situadas en edificios o bloques	Unifamiliares		
1	2	3	4	5	6	7	8	9	10	11	12	13	14	15	16	
12	109	2,0	1 056	1 357	1 360	1 321	1 826	2 184	1 307	478	1 275	1 398	1 526	1 239	2 102	1 337
13	84	1,7	904	1 226	1 223	1 263	1 463	1 681	1 299	425	1 143	1 298	1 390	1 187	1 777	1 145
14	76	1,5	744	1 191	1 183	1 264	1 456	1 675	1 227	381	1 124	1 276	1 352	1 181	1 758	1 186
15	89	1,4	851	1 135	1 126	1 212	1 894	2 143	1 690	367	1 061	1 199	1 296	1 073	1 730	1 195
16	84	1,2	953	1 226	1 233	1 167	2 189	2 229	2 155	384	1 115	1 238	1 346	1 100	1 841	1 315
17	86	1,4	967	1 330	1 336	1 251	2 137	2 347	2 006	421	1 148	1 297	1 402	1 168	1 633	1 269
18	89	1,6	873	1 429	1 425	1 477	1 839	1 927	1 783	354	1 191	1 359	1 502	1 178	1 573	1 192
19	80	1,6	907	1 744	1 744	1 734	1 683	1 948	1 295	367	1 237	1 398	1 567	1 191	1 833	1 258
20	81	1,7	843	1 448	1 429	1 698	1 797	2 234	1 266	331	1 205	1 390	1 575	1 194	1 609	1 148
21	79	1,8	942	1 647	1 626	1 967	1 675	1 989	1 391	389	1 327	1 530	1 698	1 335	1 702	1 171
19 IV	78	1,7	989	2 307	2 333	1 880	1 521	1 838	1 001	368	1 269	1 454	1 688	1 187	1 926	1 351
20 I	86	1,7	798	1 526	1 524	1 538	1 782	1 907	1 616	281	1 263	1 455	1 615	1 255	1 701	1 200
II	80	1,7	933	1 576	1 573	1 602	2 238	2 897	1 262	340	1 134	1 327	1 544	1 130	1 528	1 186
III	73	1,8	830	1 370	1 340	1 744	1 614	1 875	1 319	347	1 159	1 338	1 546	1 138	1 518	1 033
IV	85	1,6	820	1 377	1 350	2 003	1 506	1 984	1 025	360	1 251	1 425	1 585	1 248	1 662	1 166
21 I	79	1,7	900	1 610	1 607	1 655	1 596	1 764	1 409	383	1 279	1 473	1 626	1 286	1 707	1 154
II	84	1,9	933	1 631	1 619	1 818	1 645	1 939	1 411	386	1 347	1 558	1 729	1 370	1 710	1 162
III	79	1,8	949	1 618	1 563	2 500	1 885	2 312	1 398	394	1 307	1 516	1 682	1 328	1 681	1 148
IV	76	1,9	980	1 713	1 696	1 953	1 628	1 987	1 360	392	1 369	1 565	1 748	1 349	1 705	1 219
22 I	114	1,9	1 066	1 759	1 724	2 252	2 111	2 299	1 821	393	1 407	1 676	1 850	1 449	1 685	1 158
II	101	2,0	1 052	1 936	1 913	2 331	1 610	2 012	1 132	412	1 437	1 668	1 826	1 468	1 944	1 225
III	77	1,9	983	1 753	1 713	2 389	1 785	2 051	1 451	406	1 302	1 609	1 731	1 452	1 646	1 212

Véanse notas al final del capítulo.

9. INSTITUCIONES FINANCIERAS NO MONETARIAS
C) Auxiliares financieros: Sociedades de Tasación
Datos de actividad de las tasadoras

9.34 Distribución de la clientela y finalidad de las tasaciones: número de tasaciones

BE

Número en miles

	Por clientela: total de tasaciones					Por finalidad: tasaciones de inmuebles				
	Total	Entidades de depósito	Otras instituciones financieras	Personas físicas	Resto	Total	Finalidad hipotecaria	Otras requeridas para entidades de crédito	Otras requeridas para otras instituciones financieras	Resto
	1=2 a 5	2	3	4	5	6=7 a 10	7	8	9	10
12	758,5	539,8	37,5	25,5	155,8	751,6	435,5	40,8	26,7	248,6
13	657,2	469,6	33,6	22,4	131,5	651,1	353,2	45,5	4,9	247,5
14	798,4	560,1	13,9	27,8	196,5	792,7	209,3	23,7	1,2	166,6
15	953,6	667,4	19,8	60,3	206,1	947,7
16	1 188,1	780,7	20,6	56,9	329,9	1 180,6
17	1 383,0	1 000,6	18,9	58,9	304,6	1 373,6
18	1 336,8	948,0	27,7	89,7	271,4	1 325,6
19	1 306,9	930,4	24,6	71,9	280,1	1 278,2
20	1 198,6	860,6	21,4	86,7	229,9	1 178,5
21	1 368,9	981,4	16,3	141,5	229,8	1 343,4
18 //	665,2	465,7	16,1	51,9	131,6	656,6
19 /	612,9	438,9	12,3	36,3	125,4	598,3
19 //	694,0	491,4	12,3	35,6	154,6	679,8
20 /	535,0	399,6	10,8	36,3	88,3	525,2
20 //	663,6	460,9	10,6	50,5	141,6	653,2
21 /	684,8	523,9	7,5	68,5	84,8	672,4
21 //	684,2	457,5	8,7	73,0	144,9	671,0
22 /	680,2	478,4	7,3	80,6	113,9	664,9

9. INSTITUCIONES FINANCIERAS NO MONETARIAS
C) Auxiliares financieros: Sociedades de Tasación
Datos de actividad de las tasadoras

9.35 Distribución de la clientela y finalidad de las tasaciones: importe de tasaciones

BE

Millones de euros

	Por clientela: total de tasaciones					Por finalidad: tasaciones de inmuebles				
	Total	Entidades de depósito	Otras instituciones financieras	Personas físicas	Resto	Total	Finalidad hipotecaria	Otras requeridas para entidades de crédito	Otras requeridas para otras instituciones financieras	Resto
	1=2 a 5	2	3	4	5	6=7 a 10	7	8	9	10
12	336 412	181 029	12 328	10 528	132 528	333 558	161 507	17 512	10 600	143 939
13	264 625	144 603	14 738	10 738	94 545	259 490	124 193	19 127	9 491	106 679
14	311 503	169 622	10 186	8 536	123 159	307 421	63 483	10 428	1 915	86 299
15	342 225	185 940	9 857	16 774	129 653	333 500
16	385 610	205 245	17 859	13 928	148 578	378 895
17	421 698	248 026	11 694	15 601	146 377	414 934
18	422 287	249 583	9 522	19 536	143 645	413 106
19	410 180	245 490	10 389	22 286	132 016	402 425
20	359 634	222 111	13 397	25 385	98 740	349 751
21	404 465	246 482	7 656	40 500	109 828	395 822
18 //	212 502	122 080	5 872	9 740	74 810	206 469
19 /	192 555	113 079	4 691	11 235	63 549	188 282
19 //	217 626	132 411	5 698	11 051	68 466	214 143
20 /	171 232	107 261	7 634	10 716	45 621	167 287
20 //	188 402	114 850	5 763	14 670	53 119	182 464
21 /	200 306	129 790	3 507	19 283	47 726	195 211
21 //	204 159	116 693	4 149	21 216	62 101	200 611
22 /	226 144	134 216	5 116	22 690	64 122	222 057

9. INSTITUCIONES FINANCIERAS NO MONETARIAS
C) Auxiliares financieros: Sociedades de Tasación
Datos de actividad de las tasadoras

BE

9.36 Distribución geográfica de las tasaciones de inmuebles: número de tasaciones e importe

Millones de euros y número en miles

	Nº de tasaciones							Importe de tasaciones						
	Total	España (a)	Extranjero	Para municipios españoles				Total	España (b)	Extranjero	Para municipios españoles			
				Madrid y Barcelona	> de 500000 habitantes	Entre 100000 y 500000 habitantes	Resto				Madrid y Barcelona	> de 500000 habitantes	Entre 100000 y 500000 habitantes	Resto
1=2+3	2=4 a 7	3	4	5	6	7	8=9+10	9=11 a 14	10	11	12	13	14	
12	751,6	751,0	0,7	59,9	34,0	171,4	485,7	333 558	327 079	6 479	53 242	19 826	75 544	178 467
13	651,1	650,7	0,4	51,4	30,8	157,3	411,1	259 490	255 817	3 674	41 971	16 075	62 001	135 769
14	792,7	792,2	0,6	78,2	43,2	177,7	493,0	307 421	305 221	2 200	55 712	18 708	63 803	166 998
15	947,7	947,0	0,7	82,3	53,4	232,5	578,9	333 500	332 081	1 419	76 652	23 340	78 676	153 413
16	1 180,6	1 179,4	1,2	92,9	63,2	281,3	741,9	378 895	376 955	1 940	81 147	24 257	88 547	183 004
17	1 373,6	1 373,2	0,4	104,7	74,1	329,8	864,5	414 934	412 360	2 574	86 330	25 785	100 153	200 092
18	1 325,6	1 325,3	0,2	116,6	76,9	327,4	804,4	413 106	410 697	2 409	76 858	28 559	101 270	204 011
19	1 278,2	1 277,1	1,1	114,2	72,1	297,3	793,4	402 425	400 272	2 153	84 355	24 792	93 044	198 081
20	1 178,5	1 178,2	0,3	91,1	62,0	277,3	747,8	349 751	348 289	1 462	70 167	22 918	83 268	171 937
21	1 343,4	1 343,0	0,4	120,8	84,8	316,9	820,6	395 822	394 127	1 695	75 305	25 362	96 691	196 769
18 //	656,6	656,5	0,1	60,5	37,9	157,5	400,5	206 469	205 077	1 392	36 742	12 665	48 413	107 256
19 /	598,3	597,8	0,5	55,3	34,3	142,5	365,7	188 282	187 415	867	40 526	12 138	45 971	88 780
19 //	679,8	679,3	0,5	59,0	37,8	154,8	427,7	214 143	212 857	1 285	43 829	12 654	47 073	109 302
20 /	525,2	525,1	0,1	45,2	26,9	129,3	323,7	167 287	166 364	923	37 714	10 769	41 107	76 774
20 //	653,2	653,0	0,2	45,9	35,1	148,0	424,1	182 464	181 925	539	32 453	12 149	42 161	95 162
21 /	672,4	672,1	0,3	62,3	42,4	166,6	400,9	195 211	194 833	378	38 464	13 113	49 493	93 761
21 //	671,0	670,9	0,1	58,5	42,4	150,3	419,8	200 611	199 294	1 316	36 841	12 248	47 198	103 008
22 /	664,9	664,7	0,2	68,9	42,3	164,0	389,5	222 057	220 769	1 287	50 824	13 486	54 874	101 585

Véanse notas al final del capítulo.

9. INSTITUCIONES FINANCIERAS NO MONETARIAS
C) Auxiliares financieros: Sociedades de Tasación
Datos de actividad de las tasadoras

BE

9.37 Distribución geográfica de las tasaciones de viviendas: número de tasaciones e importe

Millones de euros y número en miles

	Nº de tasaciones							Importe de tasaciones						
	Total	España (a)	Extranjero	Para municipios españoles				Total	España (b)	Extranjero	Para municipios españoles			
				Madrid y Barcelona	> de 500000 habitantes	Entre 100000 y 500000 habitantes	Resto				Madrid y Barcelona	> de 500000 habitantes	Entre 100000 y 500000 habitantes	Resto
1=2+3	2=4 a 7	3	4	5	6	7	8=9+10	9=11 a 14	10	11	12	13	14	
12	445,3	445,2	0,1	38,8	21,4	103,4	281,6	83 350	83 281	69	10 919	3 909	19 224	49 229
13	386,5	386,4	0,0	33,6	19,4	93,9	239,6	67 853	67 839	15	8 696	3 009	16 053	40 081
14	449,1	448,9	0,2	52,2	26,1	101,2	269,4	78 681	78 635	47	13 141	4 101	16 843	44 550
15	511,4	511,1	0,3	50,5	30,1	125,9	304,6	86 945	86 880	65	13 391	4 737	20 727	48 025
16	633,1	632,7	0,4	58,2	36,1	152,8	385,6	105 010	104 912	99	16 010	5 484	25 103	58 316
17	757,9	757,7	0,2	69,3	44,0	186,1	458,3	130 769	130 700	69	20 369	6 969	30 771	72 592
18	754,8	754,7	0,1	73,8	46,6	190,2	444,2	136 957	136 931	25	22 910	7 666	32 998	73 358
19	771,1	770,6	0,5	77,8	44,7	182,7	465,5	147 183	147 071	111	25 037	8 236	33 415	80 385
20	708,7	708,5	0,2	65,0	41,4	171,7	430,4	136 836	136 805	31	22 014	7 634	31 636	75 521
21	805,0	804,9	0,1	82,4	49,6	194,6	478,4	167 632	167 607	25	29 722	9 903	38 194	89 788
18 //	370,4	370,3	0,1	36,4	22,6	91,6	219,7	67 918	67 902	15	11 344	3 807	16 253	36 499
19 /	366,1	365,8	0,3	35,7	22,2	89,7	218,2	69 615	69 542	74	12 224	4 034	16 119	37 165
19 //	404,9	404,8	0,2	42,0	22,5	93,0	247,3	77 567	77 530	38	12 813	4 202	17 295	43 220
20 /	307,0	307,0	0,0	29,6	17,6	75,5	184,3	59 891	59 884	7	10 108	3 296	14 020	32 460
20 //	401,6	401,5	0,1	35,5	23,8	96,2	246,1	76 946	76 921	24	11 906	4 338	17 616	43 061
21 /	409,9	409,8	0,1	42,4	25,9	101,0	240,5	84 715	84 700	15	15 185	5 068	19 488	44 959
21 //	395,1	395,1	0,0	40,0	23,6	93,6	237,8	82 917	82 907	10	14 537	4 835	18 706	44 829
22 /	401,6	401,6	0,0	44,5	25,3	100,0	231,8	88 952	88 944	8	17 359	5 197	20 674	45 714

Véanse notas al final del capítulo.

9. INSTITUCIONES FINANCIERAS NO MONETARIAS
C) Auxiliares financieros: Sociedades de Tasación
Datos de actividad de las tasadoras

9.38 Distribución geográfica de las tasaciones de inmuebles por Comunidades Autónomas: número de tasaciones (a)

	BE																	Número en miles	
	Andalucía (b)	Aragón	Asturias	Baleares	Canarias	Cantabria	Castilla-La Mancha	Castilla y León	Cataluña	Extremadura	Galicia	La Rioja	Madrid	Murcia	Navarra	Pais Vasco	Valencia		
	1	2	3	4	5	6	7	8	9	10	11	12	13	14	15	16	17		
12	153,9	17,3	10,4	19,4	33,7	7,0	36,1	33,8	124,0	11,2	33,8	5,2	92,4	27,7	11,8	26,4	106,9		
13	127,9	16,3	9,0	17,3	32,9	6,7	31,7	28,6	112,8	10,0	27,6	4,3	72,4	29,0	9,0	22,1	93,1		
14	189,8	21,1	11,5	20,7	38,5	7,9	36,6	33,1	131,6	11,8	32,2	5,2	86,7	29,6	10,1	27,9	98,0		
15	173,7	27,4	15,5	26,2	45,6	10,5	44,3	45,6	172,0	17,4	36,1	7,2	121,9	37,9	10,9	32,0	122,9		
16	246,7	29,6	17,8	31,6	57,0	11,8	61,4	57,7	197,9	17,5	52,8	9,0	139,1	48,8	13,8	36,7	150,0		
17	278,8	38,0	22,9	36,9	60,4	14,3	70,3	61,5	242,1	19,6	54,8	10,0	156,2	65,6	14,3	40,4	187,0		
18	267,1	36,2	23,7	35,2	58,3	15,4	66,5	62,5	222,4	21,5	48,1	9,1	173,6	55,3	14,0	44,5	171,8		
19	267,9	34,4	23,4	30,6	49,2	15,6	61,9	60,2	208,6	24,4	53,4	8,0	166,3	53,4	12,7	45,7	161,2		
20	264,3	29,4	21,2	28,2	43,7	15,4	60,1	55,1	196,2	22,3	48,1	9,2	139,2	48,8	12,0	40,0	144,9		
21	284,5	38,4	23,9	35,5	51,9	17,8	62,2	62,6	223,0	25,5	57,0	8,6	182,5	49,3	15,3	44,0	161,2		
18 //	133,2	17,9	11,1	17,2	28,9	7,6	31,8	31,7	106,6	10,1	23,9	4,5	89,0	28,9	6,7	22,1	85,4		
19 /	124,1	16,6	11,8	14,7	23,1	7,0	27,8	29,1	99,5	12,6	24,2	4,0	81,4	22,5	6,8	21,7	71,0		
//	143,9	17,8	11,6	15,9	26,1	8,7	34,1	31,1	109,1	11,9	29,2	4,0	85,0	30,9	5,9	24,0	90,3		
20 /	100,8	13,3	10,0	13,5	19,5	7,2	27,5	25,9	88,7	10,2	22,0	3,9	69,1	23,9	5,3	17,8	66,4		
//	163,5	16,1	11,2	14,7	24,2	8,1	32,6	29,2	107,6	12,1	26,0	5,3	70,1	24,8	6,7	22,2	78,5		
21 /	128,9	19,1	12,6	17,5	25,5	9,1	30,5	29,8	117,1	12,4	30,7	4,4	96,3	25,6	7,8	22,7	82,1		
//	155,6	19,3	11,2	18,0	26,3	8,7	31,7	32,8	106,0	13,1	26,3	4,1	86,3	23,7	7,4	21,3	79,1		
22 /	124,5	20,1	11,2	18,9	26,2	8,7	30,9	28,5	117,3	12,7	26,2	4,3	96,0	24,1	8,0	24,9	82,2		

Véanse notas al final del capítulo.

9. INSTITUCIONES FINANCIERAS NO MONETARIAS
C) Auxiliares financieros: Sociedades de Tasación
Datos de actividad de las tasadoras

9.39 Distribución geográfica de las tasaciones de inmuebles por Comunidades Autónomas: importe (a)

	BE																	Millones de euros	
	Andalucía (b)	Aragón	Asturias	Baleares	Canarias	Cantabria	Castilla-La Mancha	Castilla y León	Cataluña	Extremadura	Galicia	La Rioja	Madrid	Murcia	Navarra	Pais Vasco	Valencia		
	1	2	3	4	5	6	7	8	9	10	11	12	13	14	15	16	17		
12	56 621	7 759	4 212	9 785	14 024	2 950	12 895	13 306	54 123	3 703	10 275	2 355	67 731	12 156	4 258	14 697	36 228		
13	45 756	7 050	3 530	9 747	13 235	2 337	8 949	9 992	43 941	3 079	7 558	1 393	52 310	7 509	3 702	11 358	24 370		
14	79 264	7 727	3 531	13 133	14 625	2 190	8 788	9 086	45 857	3 461	8 823	1 576	58 242	7 970	3 458	12 591	24 901		
15	39 666	10 494	4 692	15 207	15 669	3 278	10 328	12 161	66 354	4 106	10 107	1 991	80 759	8 965	3 444	14 997	29 863		
16	55 198	9 212	5 751	16 509	17 042	3 083	13 580	13 508	69 977	4 309	11 839	2 273	92 216	9 583	4 057	16 118	32 699		
17	56 357	10 778	5 520	20 520	19 637	3 974	13 368	14 424	84 318	4 434	11 910	2 477	93 682	11 200	4 601	17 728	37 434		
18	72 212	11 058	5 822	21 857	19 858	3 844	12 104	13 914	75 451	5 322	11 270	1 990	89 964	9 889	4 618	19 268	36 947		
19	70 771	8 833	5 568	20 806	18 502	3 606	11 802	13 327	79 571	5 187	11 705	1 750	94 638	9 154	4 266	18 682	33 735		
20	60 866	8 554	4 847	19 032	14 380	3 290	11 118	11 052	69 616	4 237	10 875	1 639	79 695	8 837	3 972	16 729	29 390		
21	68 249	9 814	5 405	24 428	18 082	3 835	10 926	12 422	79 389	4 922	11 845	1 749	88 262	9 624	4 969	17 671	33 153		
18 //	35 361	5 369	2 760	11 046	10 233	1 617	5 120	6 875	36 202	2 503	5 666	834	41 249	5 160	2 242	9 273	16 942		
19 /	36 016	4 106	2 504	9 387	9 082	1 832	5 422	6 554	37 484	2 584	5 518	906	45 989	4 072	2 076	8 946	16 260		
//	34 756	4 727	3 064	11 420	9 420	1 774	6 380	6 773	42 087	2 602	6 187	845	48 649	5 082	2 190	9 736	17 475		
20 /	29 490	4 045	2 551	9 242	6 809	1 667	5 240	5 309	32 687	1 999	5 090	781	42 678	4 285	1 807	8 229	13 454		
//	31 376	4 509	2 296	9 791	7 572	1 623	5 878	5 743	36 929	2 237	5 785	858	37 017	4 552	2 165	8 499	15 936		
21 /	33 692	5 251	2 985	11 322	9 403	1 941	5 282	6 371	41 633	2 469	6 183	1 003	44 389	4 688	2 734	8 933	17 167		
//	34 557	4 563	2 420	13 106	8 679	1 895	5 644	6 051	37 756	2 453	5 661	746	43 874	4 936	2 235	8 738	15 986		
22 /	38 247	5 325	3 087	14 615	11 761	2 220	5 879	6 556	44 554	2 969	6 031	965	56 046	4 438	2 380	11 081	17 689		

Véanse notas al final del capítulo.

9. INSTITUCIONES FINANCIERAS NO MONETARIAS
C) Auxiliares financieros: Sociedades de Tasación
Datos de actividad de las tasadoras

9.40 Distribución geográfica de las tasaciones de viviendas por Comunidades Autónomas: número de tasaciones (a)

		<i>BE</i>																<i>Número en miles</i>
		Andalucía (b)	Aragón	Asturias	Baleares	Canarias	Cantabria	Castilla-La Mancha	Castilla y León	Cataluña	Extremadura	Galicia	La Rioja	Madrid	Murcia	Navarra	Pais Vasco	
		1	2	3	4	5	6	7	8	9	10	11	12	13	14	15	16	17
12		84,2	10,2	6,3	12,4	19,3	4,4	19,8	18,7	81,6	6,4	18,7	2,8	57,6	16,1	7,2	16,3	63,1
13		69,3	8,9	5,3	11,6	18,1	3,9	17,9	14,7	75,0	5,3	14,9	2,3	46,9	16,9	4,9	12,6	57,9
14		107,8	10,9	6,3	12,4	20,6	4,6	17,8	16,7	79,8	6,1	16,8	2,6	54,9	15,8	5,3	15,4	55,1
15		92,5	13,1	7,8	15,7	23,1	5,8	22,4	20,8	100,7	7,9	17,7	3,1	69,8	20,0	5,7	18,0	67,0
16		129,3	14,8	9,3	18,7	29,0	6,4	29,2	26,1	118,9	8,9	25,0	4,3	80,8	25,1	6,8	20,7	79,6
17		143,7	17,6	12,6	23,1	31,1	8,5	32,8	28,6	149,6	9,8	27,2	4,4	97,7	34,5	7,3	23,1	106,1
18		151,1	18,0	12,6	20,9	32,2	8,7	32,3	30,2	141,8	11,0	24,1	4,6	107,3	29,7	7,9	26,0	96,5
19		161,6	17,7	13,4	19,9	28,0	9,5	33,2	32,5	138,8	14,1	29,0	4,2	109,6	29,8	7,4	27,1	94,8
20		134,8	16,3	12,6	18,3	25,5	9,4	33,0	30,3	134,6	13,1	27,6	4,8	96,1	28,9	7,6	24,7	91,1
21		161,0	19,7	13,6	21,2	29,4	10,9	34,5	33,2	149,0	14,6	31,7	4,4	118,0	29,5	8,6	28,1	97,5
18 //		74,8	8,6	6,0	10,3	16,1	4,4	15,7	15,4	65,9	5,5	12,1	2,1	53,2	15,7	3,8	12,5	48,2
19 /		77,6	8,8	6,7	9,5	13,4	4,5	15,6	15,7	66,4	7,1	13,0	2,1	52,1	13,0	3,9	13,6	42,7
//		84,0	8,9	6,7	10,3	14,5	5,0	17,6	16,8	72,4	7,0	16,0	2,1	57,5	16,8	3,5	13,5	52,1
20 /		60,4	6,8	5,5	8,1	10,4	4,4	13,7	13,2	58,0	5,7	11,5	1,8	42,1	13,0	3,1	10,6	39,0
//		74,5	9,6	7,1	10,2	15,1	5,0	19,3	17,1	76,6	7,4	16,1	3,0	54,0	15,9	4,5	14,1	52,1
21 /		80,8	10,0	7,1	10,7	14,3	5,5	17,0	16,2	78,1	7,3	16,2	2,1	60,5	14,9	4,3	14,8	50,1
//		80,2	9,7	6,5	10,6	15,1	5,4	17,5	17,0	70,9	7,3	15,5	2,3	57,5	14,6	4,3	13,3	47,5
22 /		77,9	9,4	6,7	11,2	14,3	5,2	17,3	15,8	77,7	7,4	13,9	2,2	59,3	14,1	4,5	15,6	49,1

Véanse notas al final del capítulo.

9. INSTITUCIONES FINANCIERAS NO MONETARIAS
C) Auxiliares financieros: Sociedades de Tasación
Datos de actividad de las tasadoras

9.41 Distribución geográfica de las tasaciones de viviendas por Comunidades Autónomas: importe (a)

		<i>BE</i>																<i>Millones de euros</i>
		Andalucía (b)	Aragón	Asturias	Baleares	Canarias	Cantabria	Castilla-La Mancha	Castilla y León	Cataluña	Extremadura	Galicia	La Rioja	Madrid	Murcia	Navarra	Pais Vasco	
		1	2	3	4	5	6	7	8	9	10	11	12	13	14	15	16	17
12		14 976	1 577	1 099	3 937	3 161	893	2 712	2 923	16 567	834	3 004	415	14 457	2 312	1 266	4 196	8 951
13		11 061	1 224	980	3 648	2 798	745	2 199	2 155	14 629	667	2 265	295	11 711	2 069	825	3 136	7 432
14		18 620	1 471	989	3 931	2 910	826	2 102	2 241	15 004	701	2 520	331	13 698	1 883	876	3 543	6 988
15		14 064	1 718	1 139	5 314	3 184	998	2 536	2 639	18 499	877	2 568	372	17 308	2 352	901	4 030	8 379
16		18 298	1 888	1 355	6 351	4 073	1 119	3 332	3 375	22 272	1 008	3 566	477	19 431	2 795	1 021	4 687	9 862
17		21 408	2 308	1 851	8 098	4 569	1 433	3 587	3 763	30 106	1 093	3 940	502	24 815	3 742	1 195	5 316	12 975
18		22 856	2 401	1 846	8 009	4 957	1 451	3 784	3 922	30 115	1 221	3 709	551	28 694	3 343	1 308	6 174	12 590
19		25 904	2 552	1 954	7 956	4 725	1 587	4 037	4 264	32 479	1 568	4 354	514	30 594	3 522	1 326	6 428	13 306
20		22 322	2 367	1 884	7 845	4 183	1 579	3 851	3 897	30 664	1 471	4 304	546	28 635	3 373	1 362	6 074	12 448
21		27 122	2 940	2 076	9 971	5 096	1 898	4 374	4 564	36 627	1 706	5 205	578	38 221	3 688	1 610	7 275	14 657
18 //		11 458	1 185	887	3 893	2 520	747	1 873	1 992	14 648	615	1 845	254	14 294	1 777	633	2 969	6 311
19 /		12 202	1 235	954	3 559	2 244	761	1 880	2 054	15 328	777	1 919	248	14 945	1 553	684	3 185	6 014
//		13 702	1 317	1 000	4 397	2 481	827	2 157	2 210	17 151	791	2 436	266	15 649	1 970	642	3 243	7 292
20 /		9 777	989	839	3 521	1 786	745	1 615	1 707	13 625	652	1 781	221	12 528	1 535	567	2 643	5 352
//		12 545	1 378	1 045	4 324	2 398	834	2 236	2 190	17 038	820	2 523	325	16 107	1 838	795	3 430	7 095
21 /		13 831	1 452	1 064	4 637	2 460	930	2 125	2 181	19 256	844	2 634	272	19 048	1 839	798	3 814	7 514
//		13 290	1 487	1 012	5 334	2 637	968	2 249	2 384	17 371	863	2 570	306	19 172	1 849	812	3 461	7 142
22 /		14 331	1 523	1 066	5 547	2 518	930	2 227	2 226	19 957	880	2 338	311	20 655	1 837	921	4 129	7 546

Véanse notas al final del capítulo.

9. INSTITUCIONES FINANCIERAS NO MONETARIAS
C) Auxiliares financieros: Sociedades de Tasación
Información contable

9.42 Balance e información complementaria

BE

Miles de euros y número en unidades

Total activo= total pasivo 1=2+3+7 =8 a 10	Activo						Pasivo			Nº de entidades (a)	Nº de emplea- dos en plantilla	Nº de tasadores de los que vin- culados:	Nº de oficinas		
	Inmovi- lizado	Activo circulante			Otras partidas	Patrimonio Neto	Acreedores	Otras partidas							
		Total	Deudores	Inversio- nes finan- cias tem- porales y tesorería											
									del cual por ventas y presta- ción de servicios						
2	3=4+6	4	5	6	7	8	9	10	11	12	13	14	15		
12	176 469	71 994	98 286	48 222	39 729	50 025	6 178	96 517	76 326	3 605	57	1 430	6 828	597	237
13	161 495	64 952	93 520	45 603	41 267	47 879	3 010	84 709	71 669	5 098	46	1 303	7 034	570	226
14	161 877	62 812	96 141	44 452	39 696	51 651	2 915	87 906	69 760	4 195	40	1 308	7 383	328	219
15	174 997	58 249	113 564	49 145	45 736	64 397	3 176	96 873	73 758	4 349	36	1 389	7 571	699	206
16	186 560	60 598	122 584	51 084	47 496	71 475	3 371	105 742	76 437	4 364	37	1 492	8 052	341	204
17	192 063	54 182	134 245	74 336	69 997	59 884	3 628	102 774	85 527	3 749	35	1 668	8 601	345	216
18	187 809	48 948	137 663	69 515	63 611	68 115	1 192	106 794	77 070	3 928	35	1 800	8 204	344	205
19	189 357	48 168	138 057	64 789	60 874	73 238	3 124	115 030	70 878	3 437	32	1 753	7 918	317	198
20	205 974	55 918	146 868	48 834	44 347	98 006	3 179	116 962	84 272	4 724	32	1 754	7 715	313	189
21	207 815	66 489	139 861	46 755	42 348	93 070	1 456	124 888	80 198	2 714	32	1 836	8 515	318	180

Véanse notas al final del capítulo

9. INSTITUCIONES FINANCIERAS NO MONETARIAS
C) Auxiliares financieros: Sociedades de Tasación
Información contable

9.43 Cuenta de Resultados

BE

Miles de euros

Cuenta de Resultados										Pro memoria: distribución por finalidad de los ingresos por tasación inmobiliaria			
Ingresos ordinarios		Gastos ordinarios		Resulta- do explora- ción	Ingresos financieros	Gastos finan- cieros	Resulta- do finan- ciero (a)	Resultados		Préstamos hipotecarios	Para entidades de crédito, asegura- doras, fondos de pensiones e ins- tituciones de in- versión colectiva	Otras	
de los que: prestación de servicios por tasacio- nes de bienes inmuebles		de los que: por servicios de profesiona- les independen- tes						Antes de impuestos	Después de impuestos				
1	2=11+12+13	3	4	5	6	7	8	9	10	11	12	13	
12	234 832	216 019	219 281	115 696	15 519	1 992	1 621	-1 884	13 635	9 367	127 825	13 331	71 191
13	211 402	182 975	196 609	103 615	14 764	878	1 166	-215	14 547	9 515	103 015	10 643	69 583
14	232 512	213 648	214 539	113 316	17 948	986	1 045	84	18 034	13 043	119 107	15 443	79 075
15	254 975	234 627	225 462	118 221	29 495	382	965	-340	29 151	22 031	145 078	14 296	75 227
16	280 563	244 869	246 207	128 347	34 342	254	692	-1 034	33 309	26 573	145 595	22 837	76 406
17	326 110	290 520	270 012	146 777	56 078	2 822	659	3 036	59 114	45 922	161 417	55 076	74 195
18	331 807	295 581	279 722	150 110	52 066	412	436	109	52 172	41 224	173 634	62 356	59 513
19	319 327	289 643	274 103	134 737	45 202	4 600	460	4 445	49 650	39 025	175 226	49 054	65 513
20	293 304	267 565	255 024	121 699	38 263	3 393	644	2 526	40 787	31 895	152 685	59 056	55 801
21	337 158	301 948	284 683	143 007	52 459	1 141	914	609	53 067	40 836	190 193	61 746	49 974

Véanse notas al final del capítulo.

NOTAS A LOS CUADROS DEL CAPÍTULO 9. SOCIEDADES DE TASACIÓN

Consideraciones generales

Estos cuadros, que sólo se difunden en la versión electrónica del Boletín, recogen información sobre la actividad y los estados contables de las Sociedades de Tasación. El ámbito de esta información se circunscribe a los datos que compila el Banco de España, de acuerdo con lo establecido en la CBE 3/1998, de 27 de enero (modificada por CBE 2/2009 y CBE 5/2003).

Los cuadros recogen información, detallada por elemento tasado, del número de tasaciones (cuadro 9.30), del importe de las tasaciones (cuadro 9.31) y de la superficie utilizable tasada de bienes inmuebles (cuadro 9.32). Con esta información se han obtenido las series sobre valor medio de la tasación del metro cuadrado (cuadro 9.33), que no debe interpretarse como un precio de referencia por unidad de superficie, dada la heterogeneidad de los elementos tasados que se incluyen en las distintas agregaciones. Tampoco puede considerarse como un indicador preciso de la evolución de precios, dado que no se corresponde a ninguna muestra homogénea a lo largo del tiempo de elementos tasados. Por su parte, los cuadros 9.34 y 9.35 detallan el número e importe de las tasaciones por tipo de clientela y finalidad de la tasación y los cuadros 9.36 a 9.41 su distribución geográfica. Finalmente se incluye información sobre los balances (cuadro 9.42) y las cuentas de resultados de las Sociedades de Tasación (cuadro 9.43).

Notas a los cuadros 9.30 a 9.43

Cuadros 9.30, 9.31 y 9.32

- Los edificios se clasifican según su uso dominante, atendiendo a la superficie de cada uso. Incluye los edificios en construcción, desde 1998 sólo por el valor del edificio terminado. Las valoraciones intermedias se presentan, exclusivamente, en el epígrafe correspondiente de la pro memoria.
- Se trata de los terrenos no urbanizables, excluidos los ligados a una explotación económica permitida por la legislación vigente y los incluidos en fincas rústicas. Véase nota c.
- Se trata de todo edificio o elemento de edificio vinculado a una actividad o explotación económica: hoteles, residencias, hospitales, instalaciones fabriles, centros de transporte, equipamientos sociales, etc.
- Incluye obras de urbanización, etc. Hasta 2003 incluye suelo no urbanizable.
- Activos inmateriales, empresas, maquinaria, instalaciones, otros bienes corporales, fondos de comercio, opciones, derechos y otros.
- Incluye las efectuadas con menos de dos años de antigüedad, excepto cuando, por modificación significativa del bien valorado, deban figurar como nuevas tasaciones. Hasta 1997, inclusive, se incluían con las valoraciones intermedias.
- Las valoraciones intermedias deben recoger los incrementos netos de valores de los certificados emitidos, con posterioridad a la tasación inicial, durante la construcción o rehabilitación de elementos o edificios.
- Con independencia de que su desglose en los distintos componentes se incluya en los correspondientes apartados.

Cuadro 9.33

- Se han seleccionado los objetos inmobiliarios cuyos valores medios son de mayor significación e interés. La información completa disponible para la obtención de los valores medios se presenta en los cuadros 9.31 y 9.32.

Cuadro 9.36

- El detalle por Comunidades Autónomas se recoge en el cuadro 9.38.
- El detalle por Comunidades Autónomas se recoge en el cuadro 9.39.

Cuadro 9.37

- El detalle por Comunidades Autónomas se recoge en el cuadro 9.40.
- El detalle por Comunidades Autónomas se recoge en el cuadro 9.41.

Cuadro 9.38

- El total figura en el cuadro 9.36 columna 2.
- Incluye Ceuta y Melilla.

Cuadro 9.39

- El total figura en el cuadro 9.36 columna 9.
- Incluye Ceuta y Melilla.

Cuadro 9.40

- El total figura en el cuadro 9.37 columna 2.
- Incluye Ceuta y Melilla.

Cuadro 9.41

- El total figura en el cuadro 9.37 columna 9.
- Incluye Ceuta y Melilla.

Cuadro 9.42

- Número de entidades que remiten información sobre la actividad y estados contables.

Cuadro 9.43

- El resultado financiero incluye, además de los ingresos y gastos financieros, las siguientes rúbricas de la cuenta de pérdidas y ganancias: variación del valor razonable en instrumentos financieros, diferencias de cambio y deterioro y resultado por enajenaciones de instrumentos financieros.

CAPÍTULO 10 EMPRESAS DE SEGUROS Y FONDOS DE PENSIONES

10. EMPRESAS DE SEGURO Y FONDOS DE PENSIONES

10.1 Balance y provisiones técnicas por grupos de agentes que componen el sector

DGSFP y CCAA

Millones de euros

	Total balance		Empresas de seguros privados	Mutualidades de previsión social				Consortio de Compensación de Seguros	Fondos de pensiones externos Ley 8/1987	Fondos propios		
	1=3+5+9+11	Provis. técnicas		Provis. técnicas	Total	Supervisadas por DGSFP (1)					Provis. técnicas	
						6	7					8
		2=4+6+10+12	3	4	5=7+8	6	7	8	9	10	11	12
96	90 933	77 206	61 568	49 898	9 699	8 075	4 535	5 164	2 135	1 840	17 531	17 393
97	107 038	91 469	71 440	58 484	11 214	9 280	5 059	6 154	2 261	1 812	22 124	21 894
98	125 314	106 417	82 761	66 096	12 587	10 930	5 227	7 361	2 477	2 038	27 489	27 353
99	148 391	127 204	98 937	80 654	14 323	12 375	5 437	8 886	2 870	2 349	32 261	31 825
00	172 602	150 489	114 893	95 597	15 378	13 460	6 081	9 297	3 352	2 811	38 979	38 621
01	191 605	170 795	127 308	108 741	16 040	14 752	5 856	10 184	3 651	3 047	44 606	44 255
02	215 809	191 207	145 013	122 901	17 080	15 769	6 191	10 889	4 106	3 270	49 610	49 267
03	238 746	209 022	158 196	131 409	18 940	17 460	6 710	12 230	4 612	3 664	56 997	56 490
04	261 641	227 399	171 893	140 687	20 767	19 346	7 113	13 654	5 193	4 135	63 787	63 231
05	290 756	251 544	186 842	152 321	23 431	20 935	8 126	15 305	5 797	4 620	74 687	73 668
06	316 768	273 439	201 416	162 526	26 238	23 793	9 075	17 163	6 453	5 133	82 660	81 988
07	332 062	286 506	208 403	167 542	28 489	25 889	9 740	18 749	7 147	5 662	88 022	87 413
08	335 523	283 951	219 078	172 251	28 660	26 551	10 306	18 354	8 032	5 831	79 753	79 318
09	356 608	299 754	230 671	179 659	31 000	28 006	11 149	19 851	8 617	6 142	86 319	85 946
10	230 487	177 936	8 728	6 449	87 034	86 389
11	243 417	183 356	8 792	6 617	85 325	84 947

(1) Entidades de ámbito nacional y no transferidas a las Comunidades Autónomas.

10. EMPRESAS DE SEGURO Y FONDOS DE PENSIONES

10.2 Detalles del activo y del pasivo

DGSFP y CCAA

Millones de euros

	Total Activo= Pasivo	Activo						Pasivo							
		Inversiones financieras			Créditos	Tesorería	Resto de activos	Provisiones técnicas/Fondos propios					Deudas diversas	Capital y reservas	Otros pasivos
		Renta fija	Renta variable	Otras invers. financ.				Total	Seguros privados	Mutua. previ. social	Consor. Compens. Seguros	Fondos pensiones			
					1=2a7=8+13a15	2	3						4	5	6
96	90 933	41 525	5 050	24 500	5 628	6 821	7 409	77 206	49 898	8 075	1 840	17 393	4 388	9 188	150
97	107 038	46 613	7 944	31 499	5 677	7 260	8 046	91 469	58 484	9 280	1 812	21 894	5 064	10 067	438
98	125 314	58 921	10 203	30 840	6 629	10 039	8 682	106 417	66 096	10 930	2 038	27 353	7 368	10 919	610
99	148 391	71 087	13 598	35 103	7 246	11 463	9 896	127 204	80 654	12 375	2 349	31 825	7 737	12 222	1 228
00	172 602	79 961	18 271	44 282	8 718	11 635	9 736	150 489	95 597	13 460	2 811	38 621	7 767	13 267	1 079
01	191 605	95 975	19 120	43 980	10 128	12 341	10 061	170 795	108 741	14 752	3 047	44 255	5 971	13 371	1 467
02	215 809	108 114	19 259	48 044	13 578	15 779	11 035	191 207	122 901	15 769	3 270	49 267	7 857	14 979	1 766
03	238 746	118 287	21 767	55 051	12 583	18 886	12 172	209 022	131 409	17 460	3 664	56 490	10 188	17 406	2 129
04	261 641	134 614	25 405	58 767	10 928	19 141	12 785	227 399	140 687	19 346	4 135	63 231	12 362	19 925	1 955
05	290 756	148 270	30 809	66 411	11 753	20 393	13 119	251 544	152 321	20 935	4 620	73 668	14 380	23 134	1 698
06	316 768	161 291	34 630	70 247	11 421	24 698	14 479	273 439	162 526	23 793	5 133	81 988	15 282	25 741	2 305
07	332 062	171 142	36 237	70 959	11 551	27 080	15 093	286 506	167 542	25 889	5 662	87 413	16 462	26 580	2 514
08	335 523	183 104	32 972	56 565	11 170	36 032	15 680	283 951	172 251	26 551	5 831	79 318	20 869	27 818	2 886
09	356 608	202 642	35 913	58 948	9 938	32 559	16 608	299 754	179 659	28 006	6 142	85 946	21 847	31 412	3 595
10	177 936	...	6 449	86 389
11	183 356	...	6 617	84 947

10. EMPRESAS DE SEGURO Y FONDOS DE PENSIONES

10.3 EMPRESAS DE SEGUROS PRIVADOS (1)
Detalles del activo y del pasivo

DGSFP

Millones de euros

	Total Activo= Pasivo 1=2a7=8+11a13	Activo						Pasivo					
		Inversiones financieras			Créditos	Tesore- ría	Resto de activos	Provisiones técnicas			Deudas diversas	Capital y reservas	Otros pasivos
		Renta fija	Renta varia- ble	Otras invers. financ.				Total	Seguros de vida	Resto			
		2	3	4	5	6	7	8=9+10	9	10	11	12	13
07	208 403	111 072	11 420	56 240	9 349	7 451	12 871	167 542	126 580	40 961	14 590	23 881	2 390
08	219 078	119 609	13 577	47 097	9 157	16 342	13 295	172 251	130 065	42 186	18 464	25 563	2 799
09	230 671	130 116	16 495	44 328	8 653	17 052	14 027	179 659	138 585	41 074	19 504	28 033	3 476
10	230 487	129 143	18 416	48 123	9 068	11 548	14 191	177 936	138 067	39 869	21 883	27 830	2 838
11	243 417	134 873	16 878	57 340	9 400	10 874	14 052	183 356	143 502	39 854	28 446	29 181	2 434
09 /	219 071	117 931	12 474	48 533	13 111	14 265	12 757	172 817	130 288	42 529	16 904	24 423	4 927
II	220 377	121 213	13 660	47 302	12 316	12 637	13 249	174 484	132 840	41 644	17 966	24 835	3 093
III	226 616	128 189	15 060	46 188	10 134	13 491	13 555	177 412	137 634	39 778	18 752	27 024	3 428
IV	226 111	128 144	15 848	43 058	8 483	16 932	13 645	176 517	138 236	38 281	19 100	27 221	3 272
10 /	231 447	131 023	15 508	43 241	11 117	17 608	12 951	180 612	141 234	39 378	20 562	27 328	2 946
II	227 336	127 829	15 825	46 351	11 107	13 112	13 112	177 238	138 513	38 726	20 663	26 372	3 064
III	231 374	132 528	16 559	46 296	9 460	13 661	12 870	179 251	141 699	37 551	21 294	28 140	2 690
IV	226 230	127 493	16 028	48 577	8 925	11 415	13 792	174 733	137 925	36 809	21 770	26 995	2 732
11 /	230 135	130 303	16 626	41 159	11 933	16 489	13 625	178 485	139 304	39 181	22 034	27 506	2 109
II	233 919	132 170	16 297	48 680	11 148	11 995	13 629	178 731	140 331	38 400	25 746	27 274	2 169
III	235 178	134 458	16 476	47 953	9 795	12 964	13 533	179 110	141 825	37 285	26 133	27 681	2 255
IV	238 380	135 565	16 691	52 267	9 181	10 894	13 784	179 517	143 327	36 190	28 196	28 332	2 335
12 /	246 289	139 290	17 022	49 525	11 921	14 743	13 788	185 019	146 005	39 014	30 001	28 912	2 357
II	238 147	133 654	16 686	43 497	11 983	18 394	13 933	179 217	141 021	38 196	29 278	27 333	2 318
III	240 614	137 777	17 310	53 422	10 314	8 181	13 610	180 782	143 811	36 971	28 579	29 048	2 206

(1) Información anual referida al total de empresas de seguros y trimestral a una muestra (véase nota metodológica).

10. EMPRESAS DE SEGURO Y FONDOS DE PENSIONES

10.4 MUTUALIDADES DE PREVISION SOCIAL
Detalles del activo y del pasivo

DGSFP, CCAA, CEM y estimaciones BE

Millones de euros

	Total Activo= Pasivo 1=2a7=8+11a13	Activo						Pasivo					
		Inversiones financieras			Créditos	Tesore- ría	Resto de activos	Provisiones técnicas			Deudas diversas	Capital y reservas	Otros pasivos
		Renta fija	Renta varia- ble	Otras invers. financ.				Total	Seguros de vida	Resto			
		2	3	4	5	6	7	8=9+10	9	10	11	12	13
94	7 657	3 193	769	1 841	316	500	1 038	6 165	5 311	854	1 094	375	24
95	8 427	4 064	690	1 723	387	539	1 023	7 102	6 075	1 027	1 019	295	11
96	9 699	4 976	814	1 682	528	479	1 219	8 075	6 585	1 490	1 036	576	12
97	11 214	5 555	1 182	2 038	537	570	1 331	9 280	7 199	2 081	1 011	742	181
98	12 587	6 998	951	1 694	1 387	205	1 353	10 930	8 085	2 845	391	851	415
99	14 323	7 801	1 132	2 500	1 164	274	1 453	12 375	8 924	3 451	300	850	798
00	15 378	8 792	1 384	2 925	1 104	231	942	13 460	9 644	3 817	880	697	340
01	16 040	9 674	1 566	2 511	1 058	240	992	14 752	10 565	4 188	278	699	311
02	17 080	11 083	1 530	2 270	999	285	913	15 769	11 109	4 660	363	694	253
03	18 940	12 092	1 765	2 818	918	299	1 048	17 460	11 836	5 625	364	894	222
04	20 767	13 721	1 751	2 988	681	358	1 267	19 346	12 795	6 551	424	962	35
05	23 431	14 196	2 945	3 631	842	362	1 454	20 935	12 599	8 336	943	1 391	162
06	26 238	16 226	3 230	3 852	767	558	1 604	23 793	15 435	8 358	1 125	1 178	143
07	28 489	17 673	3 557	4 099	823	596	1 741	25 889	15 622	10 268	1 239	1 247	114
08	28 660	17 083	3 269	2 148	444	3 897	1 818	26 551	15 144	11 407	1 189	836	85
09	31 000	18 804	4 053	1 992	423	3 761	1 968	28 006	15 866	12 141	1 194	1 680	119

10. EMPRESAS DE SEGURO Y FONDOS DE PENSIONES

10.5 CONSORCIO DE COMPENSACION DE SEGUROS
Detalles del activo y del pasivo

Consortio de Compensación de Seguros

Millones de euros

	Total Activo= Pasivo	Activo						Pasivo				
		Inversiones financieras			Créditos	Tesore- ría	Resto de activos	Provisio- nes técnicas	Deudas diversas	Capital y reservas	Otros pasivos	
		Renta fija	Renta varia- ble	Otras invers. financ.								
		1=2a7= 8a11	2	3	4	5	6	7	8	9	10	11
96	2 135	1 440	58	17	106	359	156	1 840	6	290	0	
97	2 261	1 769	91	48	72	143	137	1 812	110	338	-	
98	2 477	1 933	139	48	18	181	159	2 038	29	410	-	
99	2 870	2 238	169	90	49	173	151	2 349	40	481	-	
00	3 352	2 507	230	125	105	233	151	2 811	9	533	-	
01	3 651	2 770	263	124	73	266	155	3 047	6	597	-	
02	4 106	3 241	373	21	130	118	223	3 270	31	805	-	
03	4 612	3 686	376	98	119	103	230	3 664	41	908	-	
04	5 193	4 042	495	173	113	108	261	4 135	44	1 014	-	
05	5 797	4 503	537	232	99	111	314	4 620	30	1 147	-	
06	6 453	5 000	595	242	78	193	345	5 133	25	1 295	-	
07	7 147	5 646	782	138	91	122	368	5 662	36	1 449	-	
08	8 032	6 406	894	83	118	147	384	5 831	783	1 418	0	
09	8 617	6 973	849	114	89	161	430	6 142	777	1 698	0	
10	8 728	6 914	886	150	83	156	539	6 449	706	1 573	0	
11	8 792	7 088	832	96	66	171	538	6 617	634	1 540	0	

10. EMPRESAS DE SEGURO Y FONDOS DE PENSIONES

10.6 FONDOS DE PENSIONES EXTERNOS (Ley 8/1987)
Detalles del activo y del pasivo

DGSFP

Millones de euros

	Total Activo= Pasivo	Activo						Pasivo						
		Inversiones financieras			Créditos	Tesore- ría	Resto de activos	Fondos propios				Deudas diversas	Capital y reser- vas	Otros pasivos
		Renta fija	Renta varia- ble	Otras invers. financ.				Total	Empleo	Asocia- dos	Indivi- duales			
		1=2a7= 8+12a14	2	3	4	5	6	7	8=9a11	9	10	11	12	13
96	17 531	8 946	1 023	3 532	1 113	2 813	104	17 393	7 717	555	9 121	132	1	4
97	22 124	10 884	2 760	4 293	1 028	3 052	108	21 894	8 906	684	12 304	226	0	4
98	27 489	13 325	4 556	6 218	653	2 634	103	27 353	10 207	824	16 322	134	0	2
99	32 261	15 378	6 130	5 798	797	4 054	105	31 825	11 991	880	18 954	433	0	2
00	38 979	17 198	8 928	5 218	778	6 740	117	38 621	16 179	874	21 568	354	0	5
01	44 606	21 448	10 044	5 346	939	6 723	106	44 255	19 130	889	24 236	350	0	0
02	49 610	22 135	9 477	6 432	1 394	10 068	105	49 267	22 106	809	26 352	320	1	23
03	56 997	23 127	11 240	8 663	1 327	12 515	125	56 490	24 020	880	31 590	357	1	150
04	63 787	26 796	13 301	9 346	1 193	13 009	142	63 231	25 651	957	36 623	427	2	128
05	74 687	31 019	16 393	11 766	1 842	13 525	142	73 668	28 839	1 073	43 755	946	2	71
06	82 660	33 649	18 681	12 093	1 453	16 673	111	81 988	30 729	1 175	50 084	659	2	12
07	88 022	36 752	20 479	10 482	1 287	18 910	113	87 413	32 018	1 219	54 176	597	2	10
08	79 753	40 006	15 231	7 237	1 450	15 646	182	79 318	29 127	983	49 209	433	1	1
09	86 319	46 748	14 516	12 515	772	11 584	184	85 946	31 784	1 061	53 102	372	1	0
10	87 034	46 096	15 586	13 270	625	11 255	203	86 389	32 900	998	52 492	644	1	0
11	85 325	48 763	15 040	12 534	435	8 361	192	84 947	32 907	859	51 182	377	1	0

CAPÍTULO 11 ADMINISTRACIONES PÚBLICAS

11. ADMINISTRACIONES PÚBLICAS

11.a Capacidad (+) o Necesidad (-) de financiación

■ Serie representada gráficamente.

Millones de euros

		Administración Central			Comunidades Autónomas (b)	Corporaciones Locales	Administraciones de Seguridad Social
Administraciones Públicas		Total	Del cual:				
1 = 2+4+5+6		2	3		4	5	6
				Estado (a)			
21	P	-82 946	-73 734	-74 359	-630	3 457	-12 039
22	A	-63 776	-41 058	-43 982	-15 085	-1 647	-5 986
22 I	P	-6 065	-4 631	-5 900	407	-622	-1 219
II	P	-28 455	-20 039	-19 895	-8 978	-1 628	2 190
III	P	8 461	6 895	6 916	3 073	-439	-1 068
IV	A	-37 717	-23 283	-25 103	-9 587	1 042	-5 889
22 E-E	P	...	-5 020	-4 411	-779	...	-551
23 E-E	A	...	-4 266	-3 695	-448	...	-330
22 Mar	P	...	5 733	5 561	1 587	...	-360
Abr	P	...	-1 194	-1 161	-2 041	...	-310
May	P	...	-11 538	-11 423	-1 040	...	390
Jun	P	...	-7 307	-7 311	-5 897	...	2 110
Jul	P	...	1 914	1 768	4 218	...	-401
Ago	P	...	-1 579	-1 598	523	...	-848
Sep	P	...	6 560	6 746	-1 668	...	181
Oct	A	...	-2 206	-2 716	222	...	5 890
Nov	A	...	-8 925	-8 859	-1 640	...	239
Dic	A	...	-12 152	-13 528	-8 169	...	-12 018
23 Ene	A	...	-4 266	-3 695	-448	...	-330

CAPACIDAD/NECESIDAD DE FINANCIACIÓN DE LAS ADMINISTRACIONES PÚBLICAS
Por tipo de administración. Suma móvil 4 trimestres

CAPACIDAD/NECESIDAD DE FINANCIACIÓN DE LAS ADMINISTRACIONES PÚBLICAS
Por tipo de administración. Datos acumulados enero fecha. Información mensual

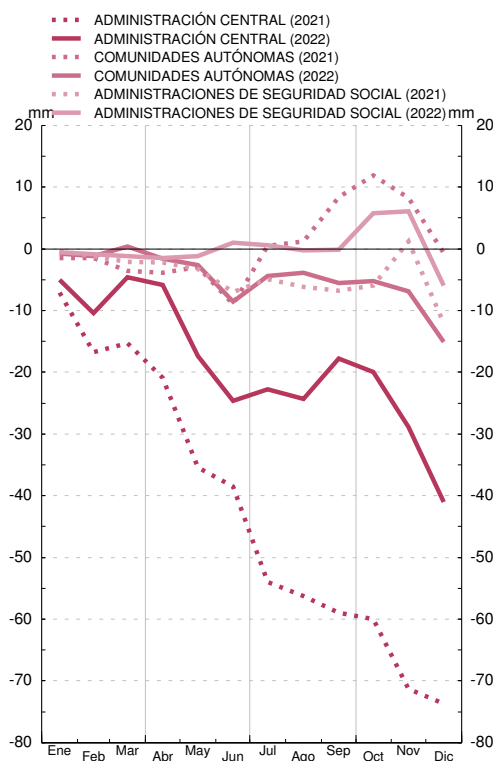
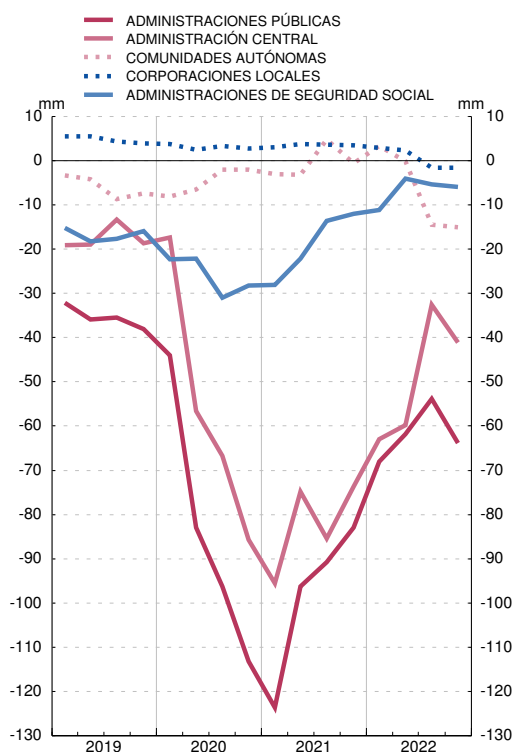

FUENTE: Ministerio de Hacienda (IGAE).

a. El detalle por operaciones se difunde en el cuadro 12.a del Boletín Estadístico.

b. El detalle por Comunidades Autónomas se difunde en el cuadro 13.a del Boletín Estadístico.

11. ADMINISTRACIONES PÚBLICAS

11.b Deuda según el Protocolo de Déficit Excesivo (PDE)

■ Serie representada gráficamente.

Millones de euros

		Por administraciones						Por instrumentos								
		Total	Administración Central		Comunidades Autónomas (a)	Corporaciones Locales (a)	Administraciones de Seguridad Social	Deuda en poder de Administraciones Públicas (consolidación)	Efectivo y Depósitos	Valores representativos de deuda			Préstamos			
			Estado	Otras Unidades						Total	A corto plazo	A largo plazo	Total	A corto plazo	A largo plazo	
																1=(2 a 6)-7
18		1 208 861	1 034 859	66 256	293 396	25 780	41 194	252 624	4 707	1 048 895	79 933	968 963	155 258	7 722	147 536	
19		1 223 355	1 055 136	63 117	295 080	23 231	55 024	268 233	4 876	1 065 502	73 361	992 140	152 977	6 876	146 101	
20		1 345 786	1 166 134	58 712	303 992	21 953	85 356	290 361	4 959	1 167 076	91 005	1 076 071	173 751	5 020	168 731	
21	P	1 427 238	1 244 844	48 547	312 588	22 071	97 185	297 996	4 983	1 234 571	88 338	1 146 233	187 684	4 608	183 076	
21	Oct	P	1 421 807	1 235 096	55 454	311 331	22 442	91 854	294 371	4 966	1 224 317	80 911	1 143 407	192 524	7 277	185 246
	Nov	P	1 426 311	1 241 161	54 716	312 418	22 322	93 854	298 159	4 978	1 230 281	82 338	1 147 943	191 052	6 218	184 834
	Dic	P	1 427 238	1 244 844	48 547	312 588	22 071	97 185	297 996	4 983	1 234 571	88 338	1 146 233	187 684	4 608	183 076
22	Ene	P	1 425 092	1 242 627	48 572	310 252	22 077	97 185	295 620	4 993	1 233 505	88 570	1 144 935	186 594	5 070	181 524
	Feb	P	1 441 569	1 262 262	47 152	309 805	22 212	99 186	299 048	5 006	1 251 341	93 117	1 158 224	185 222	4 570	180 652
	Mar	P	1 453 816	1 274 291	47 451	309 743	22 449	99 187	299 305	5 016	1 260 693	87 050	1 173 643	188 107	5 634	182 474
	Abr	P	1 445 388	1 264 250	47 534	310 657	22 457	99 185	298 695	5 023	1 250 070	81 173	1 168 896	190 295	5 305	184 990
	May	P	1 456 453	1 276 132	47 073	313 682	22 974	99 184	302 593	5 041	1 260 788	75 407	1 185 381	190 624	5 738	184 886
	Jun	P	1 475 028	1 294 565	46 897	316 662	22 810	99 185	305 092	5 070	1 278 846	73 261	1 205 585	191 112	6 747	184 365
	Jul	P	1 486 663	1 307 497	46 842	314 346	23 100	99 185	304 307	5 090	1 291 615	72 257	1 219 357	189 959	5 788	184 171
	Ago	P	1 491 408	1 313 753	46 598	316 075	22 676	99 184	306 879	5 108	1 297 776	70 700	1 227 076	188 523	6 108	182 415
	Sep	P	1 503 760	1 328 976	46 426	314 845	22 282	99 192	307 961	5 130	1 311 968	69 755	1 242 213	186 662	6 073	180 588
	Oct	A	1 497 114	1 321 803	46 195	316 127	22 038	99 194	308 242	5 145	1 305 648	67 901	1 237 747	186 321	6 110	180 212
	Nov	A	1 505 787	1 331 557	46 151	316 798	22 204	106 176	317 099	5 155	1 313 635	66 580	1 247 055	186 997	5 936	181 060
	Dic	A	1 502 543	1 331 106	44 459	316 937	23 019	106 178	319 156	5 151	1 315 067	65 599	1 249 468	182 325	5 722	176 603
23	Ene	A	1 489 797	1 319 213	43 827	315 285	22 813	106 170	317 511	5 162	1 305 766	64 631	1 241 135	178 869	5 412	173 457
	Feb	A	1 520 005	1 349 222	42 819	317 510	22 911	106 169	318 627	5 173	1 336 170	62 258	1 273 913	178 662	5 153	173 509

DEUDA SEGÚN EL PDE DE LAS ADMINISTRACIONES PÚBLICAS Por subsectores. Miles de millones de euros

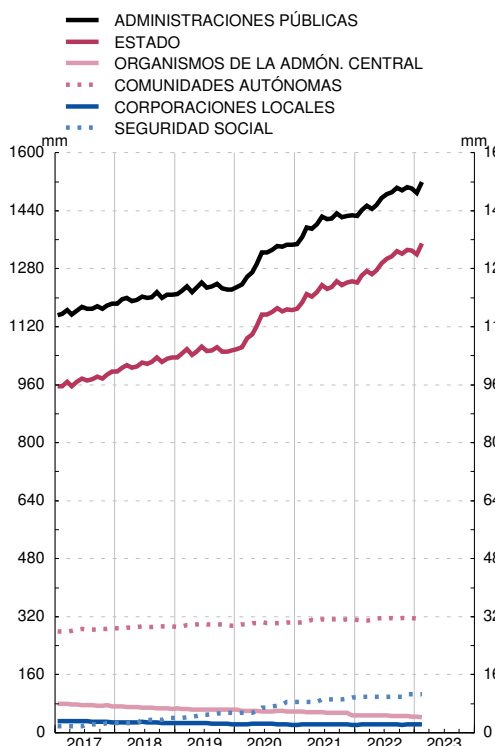

DEUDA SEGÚN EL PDE DE LAS ADMINISTRACIONES PÚBLICAS Por instrumentos. Miles de millones de euros

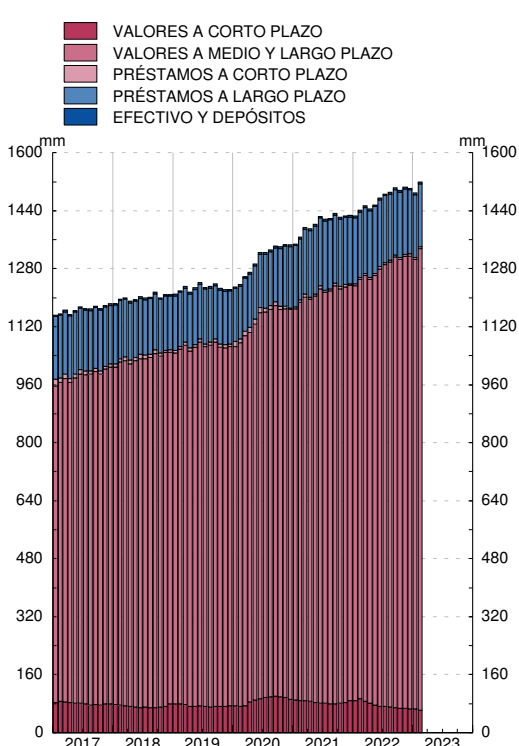

FUENTE: BE.

a. La última información contrastada con las Comunidades Autónomas y los trece grandes Ayuntamientos es la correspondiente a diciembre de 2022.

11. ADMINISTRACIONES PÚBLICAS

11.1 Capacidad (+) o necesidad (-) de financiación, pasivos en circulación y deuda según el Protocolo de Déficit Excesivo (PDE). Importes

Capacidad (+) o necesidad (-) de financiación: INE e IGAE. PIB pm: INE.

Millones de euros

1	Capacidad (+) o Necesidad (-) de financiación	2	Pasivos en circulación y deuda según el PDE								11=2-3	12	Pro memoria: PIB pm (b)		
			Pasivos en circulación según las Cuentas Financieras de la Economía Española	Ajustes por pasivos no incluidos en la deuda PDE, por valoración y otros (a)										Deuda según el PDE	
				Total	Deuda PDE de Administraciones Públicas en poder de otras AAPP			Otras cuentas pendientes de pago							Ajustes de valoración y otros
					Total	Consolidación dentro de los propios subsectores de AAPP	Consolidación entre distintos subsectores de AAPP	Total	En poder de Administraciones Públicas	Resto					
3=4+7+10	4=5+6	5	6	7=8+9	8	9	10	11=2-3	12						
06	21 322	516 307	124 175	39 066	-	39 066	64 378	13 237	51 141	20 731	392 132	1 003 823			
07	20 287	513 038	128 376	42 720	-	42 720	74 594	13 867	60 727	11 062	384 662	1 075 539			
08	-50 731	598 099	157 478	51 679	-	51 679	80 308	14 574	65 734	25 490	440 621	1 109 541			
09	-120 576	753 044	183 508	63 274	-	63 274	88 074	13 853	74 221	32 161	569 535	1 069 323			
10	-102 193	826 285	177 133	79 265	371	78 894	102 716	22 189	80 528	-4 848	649 153	1 072 709			
11	-103 606	960 577	217 534	81 061	446	80 615	134 647	43 334	91 313	1 825	743 043	1 063 763			
12	-119 100	1 231 233	303 420	186 623	64 995	121 627	108 533	39 789	68 743	8 265	927 813	1 031 104			
13	-76 838	1 413 878	388 222	231 327	89 378	141 949	101 893	37 418	64 474	55 003	1 025 655	1 020 677			
14	-63 097	1 575 294	490 448	244 502	89 039	155 463	101 994	36 346	65 648	143 951	1 084 846	1 032 608			
15	-57 235	1 564 548	450 888	210 652	25 890	184 761	102 985	38 149	64 836	137 251	1 113 661	1 078 092			
16	-47 893	1 601 812	456 762	211 510	21 335	190 175	96 121	35 401	60 720	149 131	1 145 050	1 114 420			
17	-36 228	1 655 856	472 445	229 746	18 843	210 904	101 700	34 893	66 807	140 998	1 183 412	1 162 492			
18	-31 224	1 703 964	495 103	252 624	18 353	234 271	108 169	31 156	77 013	134 310	1 208 861	1 203 859			
19	-38 116	1 803 665	580 309	268 233	22 491	245 741	110 243	29 327	80 917	201 833	1 223 355	1 245 513			
20	-113 199	1 980 288	634 502	290 361	18 239	272 122	112 273	28 429	83 844	231 868	1 345 786	1 117 989			
21	P -82 946	2 063 413	636 175	297 996	13 417	284 579	154 271	39 032	115 239	183 908	1 427 238	1 206 842			
22	A -63 776	1 933 977	431 434	319 156	16 751	302 405	178 770	50 197	128 573	-66 492	1 502 543	1 327 108			
21 III	P 550	2 051 357	619 016	294 311	18 789	275 522	127 139	39 149	87 990	197 566	1 432 341	1 175 277			
IV	P -27 817	2 063 413	636 175	297 996	13 417	284 579	154 271	39 032	115 239	183 908	1 427 238	1 206 842			
22 I	P -6 065	2 004 962	551 147	299 305	15 093	284 211	140 075	39 092	100 983	111 767	1 453 816	1 238 437			
II	P -28 455	1 969 213	494 185	305 092	15 742	289 350	162 881	42 481	120 400	26 212	1 475 028	1 271 001			
III	P 8 461	1 938 776	435 016	307 961	16 387	291 574	164 626	51 613	113 013	-37 571	1 503 760	1 301 130			
IV	A -37 717	1 933 977	431 434	319 156	16 751	302 405	178 770	50 197	128 573	-66 492	1 502 543	1 327 108			

Véanse notas al final del capítulo.

11. ADMINISTRACIONES PÚBLICAS

11.2 Capacidad (+) o necesidad (-) de financiación, pasivos en circulación y deuda según el Protocolo de Déficit Excesivo (PDE). Porcentajes del PIB pm

Capacidad (+) o necesidad (-) de financiación: INE e IGAE. PIB pm: INE.

Porcentajes

1	Capacidad (+) o Necesidad (-) de financiación	2	Pasivos en circulación y deuda según el PDE								11=2-3	12	Pro memoria: PIB pm (b)		
			Pasivos en circulación según las Cuentas Financieras de la Economía Española	Ajustes por pasivos no incluidos en la deuda PDE, por valoración y otros (a)										Deuda según el PDE	
				Total	Deuda PDE de Administraciones Públicas en poder de otras AAPP			Otras cuentas pendientes de pago							Ajustes de valoración y otros
					Total	Consolidación dentro de los propios subsectores de AAPP	Consolidación entre distintos subsectores de AAPP	Total	En poder de Administraciones Públicas	Resto					
3=4+7+10	4=5+6	5	6	7=8+9	8	9	10	11=2-3	12						
06	2,1	51,4	12,4	3,9	-	3,9	6,4	1,3	5,1	2,1	39,1	1 003 823			
07	1,9	47,7	11,9	4,0	-	4,0	6,9	1,3	5,6	1,0	35,8	1 075 539			
08	-4,6	53,9	14,2	4,7	-	4,7	7,2	1,3	5,9	2,3	39,7	1 109 541			
09	-11,3	70,4	17,2	5,9	-	5,9	8,2	1,3	6,9	3,0	53,3	1 069 323			
10	-9,5	77,0	16,5	7,4	0,0	7,4	9,6	2,1	7,5	-0,5	60,5	1 072 709			
11	-9,7	90,3	20,4	7,6	0,0	7,6	12,7	4,1	8,6	0,2	69,9	1 063 763			
12	-11,6	119,4	29,4	18,1	6,3	11,8	10,5	3,9	6,7	0,8	90,0	1 031 104			
13	-7,5	138,5	38,0	22,7	8,8	13,9	10,0	3,7	6,3	5,4	100,5	1 020 677			
14	-6,1	152,6	47,5	23,7	8,6	15,1	9,9	3,5	6,4	13,9	105,1	1 032 608			
15	-5,3	145,1	41,8	19,5	2,4	17,1	9,6	3,5	6,0	12,7	103,3	1 078 092			
16	-4,3	143,7	41,0	19,0	1,9	17,1	8,6	3,2	5,4	13,4	102,7	1 114 420			
17	-3,1	142,4	40,6	19,8	1,6	18,1	8,7	3,0	5,7	12,1	101,8	1 162 492			
18	-2,6	141,5	41,1	21,0	1,5	19,5	9,0	2,6	6,4	11,2	100,4	1 203 859			
19	-3,1	144,8	46,6	21,5	1,8	19,7	8,9	2,4	6,5	16,2	98,2	1 245 513			
20	-10,1	177,1	56,8	26,0	1,6	24,3	10,0	2,5	7,5	20,7	120,4	1 117 989			
21	P -6,9	171,0	52,7	24,7	1,1	23,6	12,8	3,2	9,5	15,2	118,3	1 206 842			
22	A -4,8	145,7	32,5	24,0	1,3	22,8	13,5	3,8	9,7	-5,0	113,2	1 327 108			
21 III	P 0,0	174,5	52,7	25,0	1,6	23,4	10,8	3,3	7,5	16,8	121,9	1 175 277			
IV	P -2,3	171,0	52,7	24,7	1,1	23,6	12,8	3,2	9,5	15,2	118,3	1 206 842			
22 I	P -0,5	161,9	44,5	24,2	1,2	22,9	11,3	3,2	8,2	9,0	117,4	1 238 437			
II	P -2,1	154,9	38,9	24,0	1,2	22,8	12,8	3,3	9,5	2,1	116,1	1 271 001			
III	P 0,6	149,0	33,4	23,7	1,3	22,4	12,7	4,0	8,7	-2,9	115,6	1 301 130			
IV	A -2,8	145,7	32,5	24,0	1,3	22,8	13,5	3,8	9,7	-5,0	113,2	1 327 108			

Véanse notas al final del capítulo.

11. ADMINISTRACIONES PÚBLICAS

11.3 Capacidad (+) o necesidad (-) de financiación (a). Por subsectores

Capacidad (+) o necesidad (-) de financiación: INE e IGAE. PIB pm: INE.

Millones de euros y porcentajes

	Importes					Porcentajes del PIB pm					Pro memoria: PIB pm (b)
	Total	Administración Central	Comunidades Autónomas	Corporaciones Locales	Administraciones de Seguridad Social	Total	Administración Central	Comunidades Autónomas	Corporaciones Locales	Administraciones de Seguridad Social	
	1=2a5	2	3	4	5	6=7a10	7	8	9	10	11
04	-941	-8 941	-702	112	8 590	-0,1	-1,0	-0,1	0,0	1,0	859 437
05	11 421	4 648	-2 754	-548	10 075	1,2	0,5	-0,3	-0,1	1,1	927 357
06	21 322	8 116	-649	759	13 096	2,1	0,8	-0,1	0,1	1,3	1 003 823
07	20 287	13 262	-3 479	-3 338	13 842	1,9	1,2	-0,3	-0,3	1,3	1 075 539
08	-50 731	-33 616	-19 159	-5 375	7 419	-4,6	-3,0	-1,7	-0,5	0,7	1 109 541
09	-120 576	-100 391	-21 904	-5 910	7 629	-11,3	-9,4	-2,0	-0,6	0,7	1 069 323
10	-102 193	-52 075	-40 398	-7 051	-2 669	-9,5	-4,9	-3,8	-0,7	-0,2	1 072 709
11	-103 606	-38 997	-54 861	-8 506	-1 242	-9,7	-3,7	-5,2	-0,8	-0,1	1 063 763
12	-119 100	-91 819	-20 573	3 307	-10 015	-11,6	-8,9	-2,0	0,3	-1,0	1 031 104
13	-76 838	-54 802	-16 376	5 689	-11 349	-7,5	-5,4	-1,6	0,6	-1,1	1 020 677
14	-63 097	-39 246	-18 696	5 452	-10 607	-6,1	-3,8	-1,8	0,5	-1,0	1 032 608
15	-57 235	-30 166	-18 861	4 645	-12 853	-5,3	-2,8	-1,7	0,4	-1,2	1 078 092
16	-47 893	-27 987	-9 491	6 986	-17 401	-4,3	-2,5	-0,9	0,6	-1,6	1 114 420
17	-36 228	-22 021	-4 165	6 733	-16 775	-3,1	-1,9	-0,4	0,6	-1,4	1 162 492
18	-31 224	-16 966	-3 287	6 339	-17 310	-2,6	-1,4	-0,3	0,5	-1,4	1 203 859
19	-38 116	-18 750	-7 337	3 831	-15 860	-3,1	-1,5	-0,6	0,3	-1,3	1 245 513
20	-113 199	-85 710	-1 984	2 758	-28 263	-10,1	-7,7	-0,2	0,2	-2,5	1 117 989
21	P -82 946	-73 734	-630	3 457	-12 039	-6,9	-6,1	-0,1	0,3	-1,0	1 206 842
22	A -63 776	-41 058	-15 085	-1 647	-5 986	-4,8	-3,1	-1,1	-0,1	-0,5	1 327 108
21 III	P 550	-20 424	17 308	3 440	226	0,0	-1,7	1,4	0,3	0,0	298 851
IV	P -27 817	-14 756	-8 953	1 151	-5 259	-2,3	-1,2	-0,7	0,1	-0,4	329 317
22 I	P -6 065	-4 631	407	-622	-1 219	-0,5	-0,3	0,0	-0,0	-0,1	310 639
II	P -28 455	-20 039	-8 978	-1 628	2 190	-2,1	-1,5	-0,7	-0,1	0,2	332 194
III	P 8 461	6 895	3 073	-439	-1 068	0,6	0,5	0,2	-0,0	-0,1	328 980
IV	A -37 717	-23 283	-9 587	1 042	-5 889	-2,8	-1,8	-0,7	0,1	-0,4	355 295

Véanse notas al final del capítulo.

11. ADMINISTRACIONES PÚBLICAS

11.4 Pasivos en circulación y deuda según el Protocolo de Déficit Excesivo (PDE). Importes

Millones de euros

	Pasivos en circulación (Cuentas Financieras de la Economía Española)					Ajustes por pasivos no incluidos en la deuda PDE, por valoración y otros (a)					Consolidación entre distintos subsectores de Administraciones Públicas	Deuda según el PDE				
	Total	Administración Central	Comunidades Autónomas	Corporaciones Locales	Administraciones de Seguridad Social	Administración Central	Comunidades Autónomas	Corporaciones Locales	Administraciones de Seguridad Social	Total		Administración Central	Comunidades Autónomas	Corporaciones Locales	Administraciones de Seguridad Social	
	1=2a5	2	3	4	5	6	7	8	9	10	11=(1a10) 11=(12a15)	12=2-6	13=3-7	14=4-8	15=5-9	
04	505 996	375 476	66 172	34 965	29 384	43 537	14 118	10 811	11 061	36 581	389 888	331 939	52 054	24 153	18 323	
05	523 019	379 894	74 965	39 125	29 035	48 097	17 085	13 591	10 789	39 978	393 479	331 797	57 880	25 535	18 246	
06	516 307	365 218	80 722	42 499	27 868	38 849	21 597	14 965	9 699	39 066	392 132	326 369	59 126	27 534	18 169	
07	513 038	350 143	87 184	46 318	29 393	31 274	25 224	16 933	12 225	42 720	384 662	318 869	61 960	29 385	17 169	
08	598 099	417 541	102 136	50 768	27 654	48 681	27 639	18 993	10 486	51 679	440 621	368 860	74 497	31 775	17 169	
09	753 044	548 077	122 093	55 075	27 799	60 407	28 823	20 374	10 631	63 274	569 535	487 670	93 270	34 700	17 169	
10	826 285	580 775	156 791	59 780	28 939	29 589	32 551	24 328	11 771	78 894	649 153	551 186	124 239	35 453	17 169	
11	960 577	663 690	204 084	64 890	27 913	39 898	58 205	28 070	10 745	80 615	743 043	623 792	145 879	36 819	17 169	
12	1 231 233	913 528	226 013	62 771	28 921	114 462	36 830	18 768	11 733	121 627	927 813	799 066	189 183	44 003	17 188	
13	1 413 878	1 075 929	250 086	59 475	28 388	178 141	39 566	17 365	11 201	141 949	1 025 655	897 788	210 520	42 109	17 187	
14	1 575 294	1 215 340	275 265	56 107	28 582	268 489	37 324	17 778	11 394	155 463	1 084 846	946 851	237 941	38 329	17 188	
15	1 564 548	1 183 667	296 000	53 222	31 659	200 802	32 741	18 113	14 471	184 761	1 113 661	982 865	263 259	35 109	17 188	
16	1 601 812	1 213 798	306 503	50 170	31 342	204 938	29 507	17 973	14 169	190 175	1 145 050	1 008 861	276 995	32 197	17 173	
17	1 655 856	1 250 560	314 676	47 940	42 682	200 789	26 558	18 905	15 289	210 904	1 183 412	1 049 771	288 118	29 034	27 393	
18	1 703 964	1 281 625	319 348	45 086	57 905	198 864	25 952	19 306	16 711	234 271	1 208 861	1 082 762	293 396	25 780	41 194	
19	1 803 665	1 364 707	324 050	42 330	72 578	268 946	28 970	19 098	17 553	245 741	1 223 355	1 095 661	295 080	23 231	55 024	
20	1 980 288	1 498 913	333 413	42 169	105 793	292 305	29 421	20 216	20 438	272 122	1 345 786	1 206 608	303 992	21 953	85 356	
21 I	P 1 991 270	1 509 991	333 129	42 274	105 876	262 148	25 444	20 152	20 520	269 930	1 393 076	1 247 843	307 685	22 122	85 355	
II	P 2 039 710	1 533 216	340 261	44 119	122 114	259 786	28 231	21 450	30 259	275 266	1 424 717	1 273 430	312 030	22 669	91 855	
III	P 2 051 357	1 551 648	344 500	43 871	111 338	270 279	32 207	21 526	19 483	275 522	1 432 341	1 281 369	312 294	22 346	91 855	
IV	P 2 063 413	1 551 267	350 735	42 841	118 570	271 294	38 147	20 770	21 385	284 579	1 427 238	1 279 974	312 588	22 071	97 185	
22 I	P 2 004 962	1 499 749	339 775	46 280	119 159	193 101	30 032	23 831	19 972	284 211	1 453 816	1 306 648	309 743	22 449	99 187	
II	P 1 969 213	1 447 699	345 099	46 897	129 518	121 979	28 437	24 087	30 333	289 350	1 475 028	1 325 720	316 662	22 810	99 185	
III	P 1 938 776	1 424 239	344 514	50 868	118 154	65 224	30 670	28 586	18 962	291 574	1 503 760	1 359 016	314 845	22 282	99 192	
IV	A 1 933 977	1 407 234	349 558	49 766	127 418	48 420	32 622	26 747	21 240	302 405	1 502 543	1 358 814	316 937	23 019	106 178	

Véanse notas al final del capítulo.

11. ADMINISTRACIONES PÚBLICAS

11.5 Pasivos en circulación y deuda según el Protocolo de Déficit Excesivo (PDE). Porcentajes del PIB pm

Porcentajes

	Pasivos en circulación (Cuentas Financieras de la Economía Española)					Ajustes por pasivos no incluidos en la deuda PDE, por valoración y otros (a)				Consolidación entre distintos subsectores de Administraciones Públicas	Deuda según el PDE					Pro memoria: PIB pm (millones de euros) (b)	
	Total	Administración Central	Comunidades Autónomas	Corporaciones Locales	Administraciones de Seguridad Social	Administración Central	Comunidades Autónomas	Corporaciones Locales	Administraciones de Seguridad Social		Total	Administración Central	Comunidades Autónomas	Corporaciones Locales	Administraciones de Seguridad Social		
	1=2a5	2	3	4	5	6	7	8	9		10	11=1-(6a10) 11=(12a15)-	12=2-6	13=3-7	14=4-8		15=5-9
04	58,9	43,7	7,7	4,1	3,4	5,1	1,6	1,3	1,3	4,3	45,4	38,6	6,1	2,8	2,1	859 437	
05	56,4	41,0	8,1	4,2	3,1	5,2	1,8	1,5	1,2	4,3	42,4	35,8	6,2	2,8	2,0	927 357	
06	51,4	36,4	8,0	4,2	2,8	3,9	2,2	1,5	1,0	3,9	39,1	32,5	5,9	2,7	1,8	1 003 823	
07	47,7	32,6	8,1	4,3	2,7	2,9	2,3	1,6	1,1	4,0	35,8	29,6	5,8	2,7	1,6	1 075 539	
08	53,9	37,6	9,2	4,6	2,5	4,4	2,5	1,7	0,9	4,7	39,7	33,2	6,7	2,9	1,5	1 109 541	
09	70,4	51,3	11,4	5,2	2,6	5,6	2,7	1,9	1,0	5,9	53,3	45,6	8,7	3,2	1,6	1 069 323	
10	77,0	54,1	14,6	5,6	2,7	2,8	3,0	2,3	1,1	7,4	60,5	51,4	11,6	3,3	1,6	1 072 709	
11	90,3	62,4	19,2	6,1	2,6	3,8	5,5	2,6	1,0	7,6	69,9	58,6	13,7	3,5	1,6	1 063 763	
12	119,4	88,6	21,9	6,1	2,8	11,1	3,6	1,8	1,1	11,8	90,0	77,5	18,3	4,3	1,7	1 031 104	
13	138,5	105,4	24,5	5,8	2,8	17,5	3,9	1,7	1,1	13,9	100,5	88,0	20,6	4,1	1,7	1 020 677	
14	152,6	117,7	26,7	5,4	2,8	26,0	3,6	1,7	1,1	15,1	105,1	91,7	23,0	3,7	1,7	1 032 608	
15	145,1	109,8	27,5	4,9	2,9	18,6	3,0	1,7	1,3	17,1	103,3	91,2	24,4	3,3	1,6	1 078 092	
16	143,7	108,9	27,5	4,5	2,8	18,4	2,6	1,6	1,3	17,1	102,7	90,5	24,9	2,9	1,5	1 114 420	
17	142,4	107,6	27,1	4,1	3,7	17,3	2,3	1,6	1,3	18,1	101,8	90,3	24,8	2,5	2,4	1 162 492	
18	141,5	106,5	26,5	3,7	4,8	16,5	2,2	1,6	1,4	19,5	100,4	89,9	24,4	2,1	3,4	1 203 859	
19	144,8	109,6	26,0	3,4	5,8	21,6	2,3	1,5	1,4	19,7	98,2	88,0	23,7	1,9	4,4	1 245 513	
20	177,1	134,1	29,8	3,8	9,5	26,1	2,6	1,8	1,8	24,3	120,4	107,9	27,2	2,0	7,6	1 117 989	
21 /	P	179,7	136,3	30,1	3,8	9,6	23,7	2,3	1,8	1,9	24,4	125,7	112,6	27,8	2,0	7,7	1 107 963
II	P	176,2	132,5	29,4	3,8	10,6	22,4	2,4	1,9	2,6	23,8	123,1	110,0	27,0	2,0	7,9	1 157 392
III	P	174,5	132,0	29,3	3,7	9,5	23,0	2,7	1,8	1,7	23,4	121,9	109,0	26,6	1,9	7,8	1 175 277
IV	P	171,0	128,5	29,1	3,5	9,8	22,5	3,2	1,7	1,8	23,6	118,3	106,1	25,9	1,8	8,1	1 206 842
22 /	P	161,9	121,1	27,4	3,7	9,6	15,6	2,4	1,9	1,6	22,9	117,4	105,5	25,0	1,8	8,0	1 238 437
II	P	154,9	113,9	27,2	3,7	10,2	9,6	2,2	1,9	2,4	22,8	116,1	104,3	24,9	1,8	7,8	1 271 001
III	P	149,0	109,5	26,6	3,9	9,1	5,0	2,4	2,2	1,5	22,4	115,6	104,4	24,2	1,7	7,6	1 301 130
IV	A	145,7	106,0	26,3	3,7	9,6	3,6	2,5	2,0	1,6	22,8	113,2	102,4	23,9	1,7	8,0	1 327 108

Véanse notas al final del capítulo.

11. ADMINISTRACIONES PÚBLICAS

11.6 Deuda según el Protocolo de Déficit Excesivo (PDE) y activos financieros frente a Administraciones Públicas. Importes

Millones de euros

	Deuda según el PDE de Administraciones Públicas (consolidada) (a)	Administración Central			Comunidades Autónomas			Corporaciones Locales			Administraciones de Seguridad Social			
		Deuda según el PDE	Activos financieros frente a AAPP (FLA,FFPP y Préstamo a Administraciones de Seguridad Social) (b)	Deuda neta de activos financieros frente a Administraciones Públicas	Deuda según el PDE	Activos financieros frente a Administraciones Públicas	Deuda neta de activos financieros frente a Administraciones Públicas	Deuda según el PDE	Activos financieros frente a Administraciones Públicas	Deuda neta de activos financieros frente a Administraciones Públicas	Deuda según el PDE	Activos financieros frente a AAPP (Fondo de Reserva de la Seguridad Social y resto)(c)	Deuda neta de activos financieros frente a Administraciones Públicas	
		10+13 1=4+7+	2	3	4=2-3	5	6	7=5-6	8	9	10=8-9	11	12	13=11-12
04	389 888	331 939	17 169	314 771	52 054	-	52 054	24 153	-	24 153	18 323	19 412	-1 089	
05	393 479	331 797	17 169	314 628	57 880	-	57 880	25 535	-	25 535	18 246	22 810	-4 564	
06	392 132	326 369	17 169	309 200	59 126	-	59 126	27 534	-	27 534	18 169	21 897	-3 728	
07	384 662	318 869	17 169	301 701	61 960	-	61 960	29 385	-	29 385	17 169	25 551	-8 383	
08	440 621	368 860	17 169	351 691	74 497	-	74 497	31 775	-	31 775	17 169	34 511	-17 342	
09	569 535	487 670	17 169	470 501	93 270	-	93 270	34 700	-	34 700	17 169	46 105	-28 937	
10	649 153	551 186	17 724	533 462	124 239	-	124 239	35 453	-	35 453	17 169	61 170	-44 001	
11	743 043	623 792	18 003	605 789	145 879	-	145 879	36 819	-	36 819	17 169	62 613	-45 444	
12	927 813	799 066	61 833	737 233	189 183	-	189 183	44 003	-	44 003	17 188	59 794	-42 606	
13	1 025 655	897 788	90 557	807 231	210 520	-	210 520	42 109	-	42 109	17 187	51 392	-34 205	
14	1 084 846	946 851	114 599	832 251	237 941	-	237 941	38 329	-	38 329	17 188	40 864	-23 676	
15	1 113 661	982 865	151 445	831 420	263 259	74	263 185	35 109	3	35 106	17 188	33 239	-16 051	
16	1 145 050	1 008 861	174 159	834 701	276 995	6	276 989	32 197	5	32 191	17 173	16 004	1 169	
17	1 183 412	1 049 771	201 706	848 065	288 118	6	288 112	29 034	1	29 033	27 393	9 191	18 202	
18	1 208 861	1 082 762	228 137	854 625	293 396	5	293 391	25 780	1	25 779	41 194	6 127	35 067	
19	1 223 355	1 095 761	242 721	853 040	295 080	5	295 074	23 231	1	23 231	55 024	3 014	52 010	
20	1 345 786	1 206 608	271 571	935 037	303 992	5	303 986	21 953	32	21 920	85 356	514	84 842	
21 /	P	1 393 076	1 247 843	269 348	978 495	307 685	3	307 683	22 122	32	22 090	85 355	547	84 808
II	P	1 424 717	1 273 430	274 799	998 630	312 030	3	312 027	22 669	32	22 637	91 855	432	91 423
III	P	1 432 341	1 281 369	275 018	1 006 352	312 294	3	312 291	22 346	32	22 313	91 855	469	91 385
IV	P	1 427 238	1 279 974	284 005	995 968	312 588	3	312 585	22 071	1	22 070	97 185	571	96 614
22 /	P	1 453 816	1 306 648	282 736	1 023 912	309 743	16	309 727	22 449	1	22 448	99 187	1 459	97 728
II	P	1 475 028	1 325 720	286 491	1 039 229	316 662	20	316 643	22 810	1	22 809	99 185	2 837	96 348
III	P	1 503 760	1 359 016	288 741	1 070 274	314 845	20	314 825	22 282	2	22 280	99 192	2 811	96 381
IV	A	1 502 543	1 358 814	299 147	1 059 667	316 937	47	316 890	23 019	3	23 016	106 178	3 208	102 969

Véanse notas al final del capítulo.

11. ADMINISTRACIONES PÚBLICAS

11.7 Deuda según el Protocolo de Déficit Excesivo (PDE) y activos financieros frente a Administraciones Públicas. Porcentajes del PIB pm

Porcentajes

	Deuda según el PDE de Administraciones Públicas (consolidada) (a)	Administración Central			Comunidades Autónomas			Corporaciones Locales			Administraciones de Seguridad Social			
		Deuda según el PDE	Activos financieros frente a Administraciones Públicas (FLA, FFPP y Prestamo a Administraciones de Seguridad Social) (b)	Deuda neta de activos financieros frente a Administraciones Públicas	Deuda según el PDE	Activos financieros frente a Administraciones Públicas	Deuda neta de activos financieros frente a Administraciones Públicas	Deuda según el PDE	Activos financieros frente a Administraciones Públicas	Deuda neta de activos financieros frente a Administraciones Públicas	Deuda según el PDE	Activos financieros frente a Administraciones Públicas (Fondo de Reserva de la Seguridad Social y resto) (c)	Deuda neta de activos financieros frente a Administraciones Públicas	
														10+13 1=4+7+
04	45,4	38,6	2,0	36,6	6,1	-	6,1	2,8	-	2,8	2,1	2,3	-0,1	
05	42,4	35,8	1,9	33,9	6,2	-	6,2	2,8	-	2,8	2,0	2,5	-0,5	
06	39,1	32,5	1,7	30,8	5,9	-	5,9	2,7	-	2,7	1,8	2,2	-0,4	
07	35,8	29,6	1,6	28,1	5,8	-	5,8	2,7	-	2,7	1,6	2,4	-0,8	
08	39,7	33,2	1,5	31,7	6,7	-	6,7	2,9	-	2,9	1,5	3,1	-1,6	
09	53,3	45,6	1,6	44,0	8,7	-	8,7	3,2	-	3,2	1,6	4,3	-2,7	
10	60,5	51,4	1,7	49,7	11,6	-	11,6	3,3	-	3,3	1,6	5,7	-4,1	
11	69,9	58,6	1,7	56,9	13,7	-	13,7	3,5	-	3,5	1,6	5,9	-4,3	
12	90,0	77,5	6,0	71,5	18,3	-	18,3	4,3	-	4,3	1,7	5,8	-4,1	
13	100,5	88,0	8,9	79,1	20,6	-	20,6	4,1	-	4,1	1,7	5,0	-3,4	
14	105,1	91,7	11,1	80,6	23,0	-	23,0	3,7	-	3,7	1,7	4,0	-2,3	
15	103,3	91,2	14,0	77,1	24,4	0,0	24,4	3,3	0,0	3,3	1,6	3,1	-1,5	
16	102,7	90,5	15,6	74,9	24,9	0,0	24,9	2,9	0,0	2,9	1,5	1,4	0,1	
17	101,8	90,3	17,4	73,0	24,8	0,0	24,8	2,5	0,0	2,5	2,4	0,8	1,6	
18	100,4	89,9	19,0	71,0	24,4	0,0	24,4	2,1	0,0	2,1	3,4	0,5	2,9	
19	98,2	88,0	19,5	68,5	23,7	0,0	23,7	1,9	0,0	1,9	4,4	0,2	4,2	
20	120,4	107,9	24,3	83,6	27,2	0,0	27,2	2,0	0,0	2,0	7,6	0,0	7,6	
21 /	P	125,7	112,6	24,3	88,3	27,8	0,0	27,8	2,0	0,0	2,0	7,7	0,0	7,7
II	P	123,1	110,0	23,7	86,3	27,0	0,0	27,0	2,0	0,0	2,0	7,9	0,0	7,9
III	P	121,9	109,0	23,4	85,6	26,6	0,0	26,6	1,9	0,0	1,9	7,8	0,0	7,8
IV	P	118,3	106,1	23,5	82,5	25,9	0,0	25,9	1,8	0,0	1,8	8,1	0,0	8,0
22 /	P	117,4	105,5	22,8	82,7	25,0	0,0	25,0	1,8	0,0	1,8	8,0	0,1	7,9
II	P	116,1	104,3	22,5	81,8	24,9	0,0	24,9	1,8	0,0	1,8	7,8	0,2	7,6
III	P	115,6	104,4	22,2	82,3	24,2	0,0	24,2	1,7	0,0	1,7	7,6	0,2	7,4
IV	A	113,2	102,4	22,5	79,8	23,8	0,0	23,9	1,7	0,0	1,7	8,0	0,2	7,8

Véanse notas al final del capítulo.

11. ADMINISTRACIONES PÚBLICAS

11.8 Conciliación entre la necesidad de financiación y la variación de la deuda elaborada según el Protocolo de Déficit Excesivo (PDE). Importes

Millones de euros

INE, IGAE y Banco de España

	Variación de la deuda elaborada según el PDE (a)	Necesidad(+) o Capac.(-) de financiación	Adquisiciones netas de activos financieros (b)(c)			Ajustes (b)								
			Total	Frente a Administraciones Públicas	Resto	Total	Otras cuentas pendientes de pago			Otras operaciones financieras frente a Administraciones Públicas	Por variaciones en el tipo de cambio	Otros cambios en volumen de la deuda (d)	Otros ajustes (e)	
							Total	Frente a Administraciones Públicas	Resto					
	1=2+3+6	2	3=4+5	4	5	6=7+10+	7=8+9	8	9	10	11	12	13	
04	7 113	941	19 011	8 105	10 905	-12 839	-1 295	325	-1 620	-8 430	-727	-	-2 387	
05	3 591	-11 421	26 281	4 696	21 585	-11 269	-7 855	-1 363	-6 492	-3 333	64	-	-145	
06	-1 347	-21 322	29 848	-410	30 257	-9 873	-10 687	-541	-10 146	951	-178	-	42	
07	-7 470	-20 287	27 488	4 216	23 272	-14 671	-10 215	-630	-9 585	-3 586	-166	-295	-410	
08	55 959	50 731	21 171	9 647	11 523	-15 943	-5 714	-707	-5 007	-8 940	-352	-63	-873	
09	128 914	120 576	34 802	10 902	23 900	-26 464	-7 766	722	-8 487	-11 623	-129	-48	-6 897	
10	79 617	102 193	8 072	23 627	-15 555	-30 648	-14 641	-8 336	-6 305	-15 291	72	-967	179	
11	93 891	103 606	19 726	22 948	-3 222	-29 442	-31 930	-21 145	-10 785	-1 803	337	849	3 105	
12	184 770	119 100	147 737	102 037	45 699	-82 067	27 858	3 544	24 314	-105 582	313	-1 300	-3 356	
13	97 842	76 838	57 165	57 733	-568	-36 161	6 835	2 371	4 464	-60 104	279	25 332	-8 503	
14	59 191	63 097	33 344	30 867	2 477	-37 250	-119	1 072	-1 192	-31 939	113	-26	-5 279	
15	28 815	57 235	10 908	27 007	-16 099	-39 328	-992	-1 803	811	-25 204	-210	-2	-12 920	
16	31 390	47 893	-18 649	-4 297	-14 352	2 146	6 865	2 748	4 117	1 549	-127	-2 044	-4 097	
17	38 362	36 228	32 916	20 967	11 949	-30 782	-5 581	508	-6 089	-21 475	27	-	-3 754	
18	25 449	31 224	25 459	18 989	6 471	-31 234	-6 469	3 737	-10 206	-22 726	-51	-	-1 989	
19	14 495	38 116	-1 715	10 596	-12 311	-21 907	-2 128	1 829	-3 957	-12 425	-67	-3 615	-3 671	
20	122 430	113 199	36 539	24 507	12 031	-27 307	-2 029	898	-2 927	-25 405	-47	-	174	
21	81 452	82 946	59 846	23 735	36 111	-61 340	-42 713	-10 603	-32 110	-13 132	41	-774	-4 763	
22	A	75 305	63 776	46 420	31 899	14 521	-34 891	-24 636	-11 165	-20 734	-12	-	10 491	
21 III	P	7 624	-550	7 678	11 100	-3 422	496	-1 189	-10 468	9 280	-632	11	-774	3 079
IV	P	-5 104	27 817	6 228	9 140	-2 912	-39 149	-27 113	117	-27 230	-9 257	15	-	-2 794
22 /	P	26 578	6 065	6 301	1 258	5 043	14 212	14 196	-60	14 256	-1 198	1	-	1 213
II	P	21 212	28 455	26 547	9 260	17 287	-33 789	-22 948	-3 389	-19 559	-5 870	16	-	-4 986
III	P	28 731	-8 461	35 911	12 102	23 809	1 281	-1 745	-9 132	7 387	-2 970	7	-	5 989
IV	A	-1 217	37 717	-22 338	9 279	-31 618	-16 596	-14 139	1 416	-15 555	-10 695	-36	-	8 275

Véanse notas al final del capítulo.

11. ADMINISTRACIONES PÚBLICAS

11.9 Conciliación entre la necesidad de financiación y la variación de la deuda elaborada según el Protocolo de Déficit Excesivo (PDE). Porcentajes del PIB pm

INE, IGAE y Banco de España

Porcentajes

	Variación de la deuda elaborada según el PDE (a)	Necesidad(+) o Capac.(-) de financiación	Adquisiciones netas de activos financieros (b)(c)			Ajustes (b)							
			Total	Frente a Administraciones Públicas	Resto	Total	Otras cuentas pendientes de pago			Otras operaciones financieras frente a Administraciones Públicas	Por variaciones en el tipo de cambio	Otros cambios en volumen de la deuda (d)	Otros ajustes (e)
							Total	Frente a Administraciones Públicas	Resto				
04	0,8	0,1	2,2	1,0	1,3	-1,5	-0,2	0,0	-0,2	-1,0	-0,1	-	-0,3
05	0,4	-1,2	2,8	0,5	2,4	-1,2	-0,8	-0,1	-0,7	-0,4	0,0	-	-0,0
06	-0,1	-2,1	3,0	-0,0	3,1	-1,0	-1,1	-0,0	-1,0	0,1	-0,0	-	0,0
07	-0,7	-1,9	2,6	0,4	2,3	-1,4	-0,9	-0,1	-0,9	-0,3	-0,0	-0,0	-0,0
08	5,0	4,6	1,9	0,9	1,0	-1,4	-0,5	-0,1	-0,5	-0,8	-0,0	-0,0	-0,1
09	12,1	11,3	3,3	1,0	2,2	-2,5	-0,7	0,1	-0,8	-1,1	-0,0	-0,0	-0,6
10	7,4	9,5	0,8	2,2	-1,5	-2,9	-1,4	-0,8	-0,6	-1,4	0,0	-0,1	0,0
11	8,8	9,7	1,9	2,2	-0,3	-2,8	-3,0	-2,0	-1,0	-0,2	0,0	0,1	0,3
12	17,9	11,6	14,3	9,9	4,4	-8,0	2,7	0,3	2,3	-10,2	0,0	-0,1	-0,3
13	9,6	7,5	5,6	5,6	-0,1	-3,5	0,7	0,2	0,4	-5,9	0,0	2,5	-0,8
14	5,7	6,1	3,2	3,0	0,2	-3,6	-0,0	0,1	-0,1	-3,1	0,0	-0,0	-0,5
15	2,7	5,3	1,0	2,5	-1,5	-3,6	-0,1	-0,2	0,1	-2,3	-0,0	-0,0	-1,2
16	2,8	4,3	-1,7	-0,4	-1,3	0,2	0,6	0,3	0,4	0,1	-0,0	-0,2	-0,4
17	3,3	3,1	2,8	1,8	1,1	-2,6	-0,5	0,0	-0,5	-1,8	0,0	-	-0,3
18	2,1	2,6	2,1	1,6	0,6	-2,6	-0,5	0,3	-0,8	-1,9	-0,0	-	-0,2
19	1,2	3,1	-0,1	0,9	-1,0	-1,8	-0,2	0,1	-0,3	-1,0	-0,0	-0,3	-0,3
20	11,0	10,1	3,3	2,1	0,9	-2,4	-0,2	0,1	-0,3	-2,3	-0,0	-	0,0
21	P	6,7	6,9	5,0	2,0	3,2	-5,1	-3,5	-0,9	-2,7	-1,1	0,0	-0,4
22	A	5,7	4,8	3,5	2,5	1,2	-2,6	-1,9	-0,9	-1,0	-1,6	-0,0	0,8
21 III	P	0,6	-0,0	0,6	0,9	-0,3	0,0	-0,1	-0,9	0,8	-0,1	0,0	-0,1
IV	P	-0,4	2,3	0,5	0,8	-0,2	-3,2	-2,2	0,0	-2,3	-0,8	0,0	-0,2
22 I	P	2,0	0,5	0,5	0,1	0,4	1,1	1,1	-0,0	1,2	-0,1	0,0	0,1
II	P	1,6	2,1	2,0	0,7	1,4	-2,5	-1,7	-0,3	-1,5	-0,4	0,0	-0,4
III	P	2,2	-0,6	2,7	0,9	1,8	0,1	-0,1	-0,7	0,6	-0,2	0,0	0,5
IV	A	-0,1	2,8	-1,7	0,7	-2,4	-1,3	-1,1	0,1	-1,2	-0,8	-0,0	0,6

Véanse notas al final del capítulo.

11. ADMINISTRACIONES PÚBLICAS

11.10 Adquisición neta de activos financieros

Millones de euros

	Total	Por instrumentos										Por sectores de contrapartida		
		Efectivo y depósitos		Valores representativos de deuda			Préstamos	Participaciones en el capital y en fondos de inversión	Sistemas de seguros, de pensiones y de garantías estandarizadas	Derivados financieros	Otras cuentas pendientes de cobro	Residentes	Del cual: Frente a Administraciones Públicas	Resto del mundo
		Total	Del cual: Depósitos en el Banco de España	Total	A corto plazo	A largo plazo								
04	19 011	6 131	-1 817	9 358	1 019	8 339	1 586	-443	-	-123	2 502	17 883	8 105	1 128
05	26 281	11 377	-695	7 928	508	7 419	197	463	-	-7	6 323	22 161	4 696	4 120
06	29 848	13 343	1 780	9 545	-1 372	10 917	1 283	258	-	-3	5 422	19 724	-410	10 123
07	27 488	12 168	2 973	9 748	527	9 221	2 118	504	-	-9	2 960	20 945	4 216	6 543
08	21 171	819	740	19 159	510	18 649	2 706	838	-	27	-2 379	18 153	9 647	3 017
09	34 802	17 814	12 463	6 210	-38	6 248	8 253	344	-	45	2 136	43 597	10 902	-8 795
10	8 072	-24 635	-21 896	9 842	2 525	7 317	7 079	8 251	-	-31	7 567	10 783	23 627	-2 711
11	19 726	-17 606	-3 911	-6 270	-1 506	-4 764	12 894	-480	-	37	31 151	14 321	22 948	5 405
12	147 737	9 285	3 584	-3 511	3 006	-6 517	137 737	3 052	-	165	1 009	130 760	102 037	16 976
13	57 165	-20 580	-6 893	-25 459	-3 164	-22 294	81 959	11 584	-	177	9 484	52 477	57 733	4 688
14	33 344	11 587	-2 062	-19 274	-1 865	-17 409	41 372	-1 625	-	40	1 244	32 067	30 867	1 277
15	10 908	1 822	67	-15 475	1 335	-16 809	29 822	-3 518	-	135	-1 879	15 069	27 007	-4 162
16	-18 649	-5 800	17 696	-25 347	-2 429	-22 918	16 712	-1 052	-	213	-3 375	-17 436	-4 297	-1 213
17	32 916	13 715	4 524	-6 617	3 216	-9 833	22 006	-1 154	-	153	4 813	31 918	20 967	998
18	25 459	8 144	-3 974	-3 040	1 505	-4 544	22 576	123	-	249	-2 593	23 867	18 989	1 593
19	-1 715	-7 821	-4 534	-1 263	-2 246	984	9 424	-512	-	242	-1 785	-2 137	10 596	422
20	36 539	14 508	3 104	-2 897	-1 633	-1 264	26 109	132	-	219	-1 533	34 202	24 507	2 337
21	P	59 846	32 622	18 104	1 194	442	752	9 372	-	206	17 237	57 468	23 735	2 379
22	A	46 420	15 297	15 671	6 028	808	5 220	-239	-	97	13 996	46 329	31 899	91
21 III	P	7 678	5 529	7 625	507	107	400	-559	-	50	2 212	11 232	11 100	-3 554
IV	P	6 228	-17 077	-22 749	46	208	-162	8 213	-	57	15 800	170	9 140	6 057
22 I	P	6 301	9 462	18 577	2 507	45	2 462	-2 444	-	52	-3 352	6 286	1 258	15
II	P	26 547	15 089	-6 025	2 121	341	1 780	2 095	-	22	7 217	26 316	9 260	230
III	P	35 911	27 252	43 778	1 131	-3	1 134	8 928	-	39	5 492	36 048	12 102	-137
IV	A	-22 338	-36 506	-40 659	270	424	-155	9 762	-	28	4 639	-22 321	9 279	-17

11. ADMINISTRACIONES PÚBLICAS

11.11 Pasivos netos contraídos

Millones de euros

	Total	Por instrumentos										Por sectores de contrapartida			
		Efectivo y depósitos	Valores representativos de deuda			Préstamos			Participaciones en el capital y en fondos de inversión	Sistemas de seguros, de pensiones y de garantías estandarizadas	Derivados financieros	Otras cuentas pendientes de pago	Residentes	Del cual: Frente a Administraciones Públicas	Resto del mundo
			Total	A corto plazo	A largo plazo	Total	A corto plazo	A largo plazo							
1=2+3+6+9+10+11+12	2	3	4	5	6	7	8	9	10	11	12	13	14	15	
04	19 490	236	10 078	-325	10 402	7 881	47	7 835	-	-	-	1 295	-7 887	8 105	27 377
05	15 410	255	7 313	-3 672	10 985	-12	-1 987	1 974	-	-	-	7 855	12 398	4 696	3 012
06	7 446	266	-3 892	-1 129	-2 763	384	292	91	-	-	-	10 687	-3 386	-410	10 831
07	6 521	243	-4 701	14 892	-19 592	764	69	695	-	-	-	10 215	19 349	4 216	-12 828
08	71 572	113	52 603	26 752	25 851	13 142	3 161	9 981	-	-	-	5 714	55 969	9 647	15 603
09	155 642	48	132 957	33 924	99 034	12 620	1 686	10 934	2 250	-	-	7 766	98 941	10 902	56 701
10	109 372	116	75 706	-14 923	90 629	18 909	-1 337	20 247	-	-	-	14 641	82 527	23 627	26 845
11	124 200	101	75 357	3 392	71 965	16 811	6 794	10 018	-	-	-	31 930	131 981	22 948	-7 781
12	266 256	-4	105 548	1 350	104 198	188 569	-	-931	862	-	-	-27 858	206 861	102 037	59 394
13	132 982	15	96 567	19 056	77 511	43 234	-3 060	46 295	-	-	-	-6 835	56 639	57 733	76 343
14	95 629	151	47 446	-3 362	50 809	47 984	-459	48 443	-	-	-72	119	39 940	30 867	55 689
15	67 235	209	48 983	571	48 413	17 239	-381	17 619	-	-	-188	992	2 598	27 007	64 637
16	31 424	191	28 769	-10 134	38 903	9 654	-1 753	11 407	-	-	-326	-6 865	34 245	-4 297	-2 821
17	69 144	215	49 744	618	49 126	13 918	-641	14 559	-	-	-314	5 581	43 604	20 967	25 540
18	56 128	245	38 206	1 817	36 388	11 627	-2 177	13 805	-	-	-419	6 469	29 748	18 989	26 380
19	36 140	169	21 531	-8 796	30 327	12 309	-846	13 155	-	370	-366	2 128	-15 826	10 596	51 966
20	151 338	82	100 055	15 826	84 229	49 837	-1 857	51 693	-	-325	-340	2 029	147 657	24 507	3 681
21	143 104	24	69 726	-2 036	71 762	26 490	-412	26 902	-	4 378	-227	42 713	94 684	23 735	48 420
22	110 820	168	76 434	-22 547	98 981	9 713	1 114	8 598	-	71	-201	24 636	98 796	31 899	12 024
21 ///	8 674	32	8 187	-1 992	10 179	-937	-1 011	74	-	257	-55	1 189	-833	11 100	9 507
IV	30 838	22	975	8 618	-7 642	2 664	-2 857	5 520	-	139	-75	27 113	36 544	9 140	-5 705
22 /	12 495	33	27 701	-1 291	28 992	-847	1 026	-1 873	-	-163	-32	-14 196	4 083	1 258	8 412
II	50 806	54	20 967	-13 542	34 510	6 743	1 114	5 629	-	160	-67	22 948	53 038	9 260	-2 232
III	28 916	61	29 250	-3 735	32 986	-2 206	-674	-1 532	-	129	-63	1 745	9 157	12 102	19 759
IV	18 604	21	-1 484	-3 978	2 495	6 023	-351	6 374	-	-55	-39	14 139	32 519	9 279	-13 914

11. ADMINISTRACIONES PÚBLICAS

11.12 Deuda según el Protocolo de Déficit Excesivo (PDE) por instrumentos

Millones de euros y porcentajes

	Total	Porcentajes del PIB pm	Efectivo y depósitos	Valores representativos de deuda			Préstamos			Pro memoria: Deuda según el PDE en poder de Administraciones Públicas (a)
				Total	A corto plazo	A largo plazo	Total	A corto plazo	A largo plazo	
1=3+4+7	2	3	4=5+6	5	6	7=8+9	8	9	10	
04	389 888	45,4	2 543	320 460	15 284	305 176	66 885	6 554	60 331	36 581
05	393 479	42,4	2 798	323 784	11 077	312 707	66 897	4 567	62 330	39 978
06	392 132	39,1	3 064	321 797	11 379	310 418	67 272	4 859	62 412	39 066
07	384 662	35,8	3 307	313 618	26 031	287 587	67 737	4 928	62 809	42 720
08	440 621	39,7	3 420	356 381	52 692	303 690	80 820	8 089	72 731	51 679
09	569 535	53,3	3 468	472 678	86 102	386 576	93 390	9 775	83 615	63 274
10	649 153	60,5	3 584	533 300	68 897	464 403	112 269	8 438	103 831	79 265
11	743 043	69,9	3 685	609 419	74 185	535 234	129 939	15 232	114 707	81 061
12	927 813	90,0	3 681	706 199	71 585	634 614	217 934	15 139	202 795	186 623
13	1 025 655	100,5	3 696	807 604	92 740	714 864	214 355	12 078	202 276	231 327
14	1 084 846	105,1	3 847	864 858	90 968	773 890	216 140	11 620	204 521	244 502
15	1 113 661	103,3	4 056	912 968	90 040	822 928	196 636	11 239	185 398	210 652
16	1 145 050	102,7	4 247	957 107	82 242	874 865	183 696	9 485	174 210	211 510
17	1 183 412	101,8	4 462	1 008 854	79 600	929 254	170 096	8 844	161 252	229 746
18	1 208 861	100,4	4 707	1 048 895	79 933	968 963	155 258	7 722	147 536	252 624
19	1 223 355	98,2	4 876	1 065 502	73 361	992 140	152 977	6 876	146 101	268 233
20	1 345 786	120,4	4 959	1 167 076	91 005	1 076 071	173 751	5 020	168 731	290 361
21 /	1 393 076	125,7	4 921	1 201 376	87 468	1 113 908	186 780	8 627	178 153	288 710
II	1 424 717	123,1	4 928	1 224 577	82 045	1 142 532	195 212	8 475	186 737	293 687
III	1 432 341	121,9	4 961	1 233 323	79 937	1 153 385	194 058	7 464	186 593	294 311
IV	1 427 238	118,3	4 983	1 234 571	88 338	1 146 233	187 684	4 608	183 076	297 996
22 /	1 453 816	117,4	5 016	1 260 693	87 050	1 173 643	188 107	5 634	182 474	299 305
II	1 475 028	116,1	5 070	1 278 846	73 261	1 205 585	191 112	6 747	184 365	305 092
III	1 503 760	115,6	5 130	1 311 968	69 755	1 242 213	186 662	6 073	180 588	307 961
IV	1 502 543	113,2	5 151	1 315 067	65 599	1 249 468	182 325	5 722	176 603	319 156

Véanse notas al final del capítulo.

11. ADMINISTRACIONES PÚBLICAS

11.13 Deuda según el Protocolo de Déficit Excesivo (PDE)
por sectores de contrapartida, monedas y plazos residuales

Millones de euros

	Total	Por sectores de contrapartida					Por monedas		Por plazos residuales			
		Sectores residentes			Resto del mundo	Euros	Otras monedas distintas del euro	Hasta 1 año		A más de 1 año		
		Total	Instituciones financieras	Resto sectores residentes				Valores representativos de deuda	Préstamos, efectivo y depósitos	Valores representativos de deuda	Préstamos	
					Del cual: Banco de España							
1=2+6	2=3+5	3	4	5	6	7	8	9	10	11	12	
04	389 888	213 735	172 904	20 029	40 831	176 153	384 732	5 156	66 889	9 695	253 571	59 733
05	393 479	206 417	173 202	21 023	33 215	187 062	389 387	4 092	64 500	7 962	259 284	61 733
06	392 132	195 552	159 170	19 013	36 382	196 580	389 086	3 046	64 172	8 521	257 625	61 815
07	384 662	200 981	163 411	18 292	37 570	183 681	382 202	2 460	65 692	8 826	247 926	62 218
08	440 621	233 304	180 843	20 342	52 461	207 317	437 652	2 969	85 776	12 099	270 606	72 141
09	569 535	323 548	247 277	23 263	76 271	245 987	565 410	4 125	123 178	13 832	349 500	83 026
10	649 153	371 448	269 194	26 106	102 254	277 705	645 128	4 024	129 079	12 609	404 221	103 243
11	743 043	475 958	336 037	35 313	139 921	267 085	739 298	3 745	139 944	19 504	469 475	114 120
12	927 813	594 188	433 828	37 602	160 360	333 625	924 314	3 499	160 246	19 406	545 952	202 209
13	1 025 655	648 630	473 943	37 852	174 687	377 025	1 022 242	3 413	187 088	28 413	620 516	189 638
14	1 084 846	651 499	506 353	40 280	145 146	433 347	1 082 108	2 738	194 375	16 514	670 483	203 474
15	1 113 661	635 335	505 411	88 919	129 925	478 325	1 111 318	2 343	183 887	15 599	729 081	185 094
16	1 145 050	648 338	630 288	143 139	18 049	496 712	1 143 140	1 910	170 394	13 835	786 714	174 108
17	1 183 412	667 895	660 438	203 910	7 457	515 517	1 181 714	1 698	168 687	13 421	840 167	161 137
18	1 208 861	676 641	673 688	226 889	2 953	532 219	1 207 343	1 518	185 082	20 093	863 814	139 872
19	1 223 355	642 170	639 800	222 302	2 370	581 185	1 222 018	1 338	160 762	21 534	904 739	136 319
20	1 345 786	756 704	754 558	313 285	2 147	589 081	1 344 497	1 288	197 264	19 091	969 811	159 619
21 /	P 1 393 076	775 614	773 460	333 495	2 154	617 462	1 391 791	1 285	196 020	21 349	1 005 355	170 351
II	P 1 424 717	796 317	794 290	360 093	2 027	628 400	1 423 452	1 265	188 656	21 788	1 035 920	178 353
III	P 1 432 341	802 358	800 384	379 507	1 974	629 983	1 431 093	1 249	165 535	19 690	1 067 788	179 329
IV	P 1 427 238	810 526	808 299	398 710	2 227	616 712	1 425 995	1 242	171 118	17 693	1 063 453	174 973
22 /	P 1 453 816	826 524	824 379	410 903	2 144	627 292	1 452 583	1 233	174 504	23 416	1 086 189	169 707
II	P 1 475 028	849 081	847 168	419 235	1 913	625 947	1 473 819	1 209	172 216	25 414	1 106 630	170 768
III	P 1 503 760	868 680	866 380	428 821	2 300	635 080	1 502 564	1 196	192 514	24 424	1 119 453	167 368
IV	A 1 502 543	889 919	883 518	425 851	6 401	612 623	1 501 327	1 216	187 514	23 710	1 127 552	163 766

Véanse notas al final del capítulo.

11. ADMINISTRACIONES PÚBLICAS

11.14 Pasivos en circulación

Millones de euros

	Total	Por instrumentos										
		Efectivo y depósitos	Valores representativos de deuda			Préstamos			Participaciones en el capital y en fondos de inversión	Sistemas de seguros, de pensiones y de garantías estandarizadas	Derivados financieros	Otras cuentas pendientes de cobro
			Total	A corto plazo	A largo plazo	Total	A corto plazo	A largo plazo				
		1=2+3+6+9+10+11+12	2	3=4+5	4	5	6=7+8	7	8	9	10	11
04	505 996	2 543	373 562	16 172	357 390	84 054	6 554	77 500	-	-	-	45 837
05	523 019	2 798	382 464	12 524	369 939	84 066	4 567	79 499	-	-	-	53 691
06	516 307	3 064	364 425	11 345	353 080	84 440	4 859	79 581	-	-	-	64 378
07	513 038	3 307	350 232	26 314	323 918	84 905	4 928	79 977	-	-	-	74 594
08	598 099	3 420	416 383	53 258	363 124	97 988	8 089	89 899	-	-	-	80 308
09	753 044	3 468	548 694	87 006	461 687	110 558	9 775	100 783	2 250	-	-	88 074
10	826 285	3 584	588 297	71 716	516 581	129 438	8 438	121 000	2 250	-	-	102 716
11	960 577	3 685	672 887	75 609	597 278	147 107	15 232	131 876	2 250	-	-	134 647
12	1 231 233	3 681	783 384	76 724	706 659	335 636	15 139	320 497	-	-	-	108 533
13	1 413 878	3 696	932 255	95 656	836 598	375 654	12 078	363 576	-	-	380	101 893
14	1 575 294	3 847	1 060 631	92 295	968 337	405 849	11 620	394 230	-	-	2 972	101 994
15	1 564 548	4 056	1 094 406	92 853	1 001 552	360 301	11 239	349 062	-	-	2 801	102 985
16	1 601 812	4 247	1 128 445	82 763	1 045 682	370 082	9 485	360 597	-	-	2 917	96 121
17	1 655 856	4 462	1 166 421	83 305	1 083 115	380 992	8 844	372 148	-	-	2 281	101 700
18	1 703 964	4 707	1 196 583	85 135	1 111 447	392 622	7 722	384 900	-	-	1 883	108 169
19	1 803 665	4 876	1 280 915	76 331	1 204 584	404 933	6 876	398 056	-	1 227	1 470	110 243
20	1 980 288	4 959	1 409 351	92 230	1 317 121	451 767	5 020	446 747	-	902	1 036	112 273
21 /	P 1 991 270	4 921	1 414 556	89 062	1 325 495	462 580	8 627	453 953	-	4 743	911	103 560
II	P 2 039 710	4 928	1 425 942	83 504	1 342 438	476 530	8 475	468 055	-	4 884	742	126 683
III	P 2 051 357	4 961	1 437 902	81 519	1 356 383	475 593	7 464	468 129	-	5 141	621	127 139
IV	P 2 063 413	4 983	1 425 720	90 380	1 335 340	472 669	4 608	468 061	-	5 280	491	154 271
22 /	P 2 004 962	5 016	1 382 534	88 822	1 293 711	471 823	5 634	466 189	-	5 117	399	140 075
II	P 1 969 213	5 070	1 317 157	75 202	1 241 954	478 567	6 747	471 819	-	5 277	262	162 881
III	P 1 938 776	5 130	1 287 110	71 294	1 215 815	476 364	6 073	470 291	-	5 406	140	164 626
IV	A 1 933 977	5 151	1 262 243	67 359	1 194 884	482 384	5 722	476 662	-	5 351	78	178 770

11. EMPRESAS PÚBLICAS

11.15 Deuda por Administraciones Públicas propietarias de las Empresas Públicas no incluidas en el sector Administraciones Públicas (a)

Millones de euros y porcentajes

	Importes					Porcentajes del PIB pm					Pro memoria: PIB pm (b)	
	Total	Adminis-tración Central	Comunidades Autónomas	Corporaciones Locales	Administra-ciones de Seguridad Social	Total	Adminis-tración Central	Comunidades Autónomas	Corporaciones Locales	Administra-ciones de Seguridad Social		
	1=2a5	2	3	4	5	6= 7a10	7	8	9	10	11	
04	19 081	9 292	6 561	3 228	-	2,2	1,1	0,8	0,4	-	859 437	
05	20 827	10 961	6 233	3 633	-	2,2	1,2	0,7	0,4	-	927 357	
06	25 091	13 549	7 629	3 914	-	2,5	1,3	0,8	0,4	-	1 003 823	
07	31 052	17 069	9 138	4 845	-	2,9	1,6	0,8	0,5	-	1 075 539	
08	35 649	20 519	9 382	5 747	-	3,2	1,8	0,8	0,5	-	1 109 541	
09	43 464	24 219	11 366	7 878	-	4,1	2,3	1,1	0,7	-	1 069 323	
10	48 684	28 658	10 958	9 068	-	4,5	2,7	1,0	0,8	-	1 072 709	
11	49 188	31 677	9 551	7 960	-	4,6	3,0	0,9	0,7	-	1 063 763	
12	47 472	33 436	7 106	6 930	-	4,6	3,2	0,7	0,7	-	1 031 104	
13	45 824	33 270	6 133	6 421	-	4,5	3,3	0,6	0,6	-	1 020 677	
14	43 546	33 054	5 520	4 972	-	4,2	3,2	0,5	0,5	-	1 032 608	
15	43 042	32 876	4 997	5 170	-	4,0	3,0	0,5	0,5	-	1 078 092	
16	39 419	30 589	4 457	4 373	-	3,5	2,7	0,4	0,4	-	1 114 420	
17	37 554	30 052	3 750	3 752	-	3,2	2,6	0,3	0,3	-	1 162 492	
18	36 127	29 380	3 260	3 487	-	3,0	2,4	0,3	0,3	-	1 203 859	
19	35 365	29 319	2 781	3 264	-	2,8	2,4	0,2	0,3	-	1 245 513	
20	38 232	32 130	2 811	3 291	-	3,4	2,9	0,3	0,3	-	1 117 989	
21 /	P	38 295	32 298	2 795	3 203	-	3,5	2,9	0,3	0,3	-	1 107 963
II	P	38 834	32 812	2 741	3 281	-	3,4	2,8	0,2	0,3	-	1 157 392
III	P	38 693	32 747	2 694	3 253	-	3,3	2,8	0,2	0,3	-	1 175 277
IV	P	40 261	34 284	2 684	3 293	-	3,3	2,8	0,2	0,3	-	1 206 842
22 /	P	38 872	32 998	2 627	3 247	-	3,1	2,7	0,2	0,3	-	1 238 437
II	P	38 640	32 795	2 608	3 237	-	3,0	2,6	0,2	0,3	-	1 271 001
III	P	37 210	31 937	2 576	2 697	-	2,9	2,5	0,2	0,2	-	1 301 130
IV	A	37 519	32 311	2 736	2 472	-	2,8	2,4	0,2	0,2	-	1 327 108

Véanse notas al final del capítulo.

11. OTRA INFORMACIÓN

11.16 Relaciones España-Unión Europea

Secretaría General del Tesoro y Política Financiera e IGAE

Millones de euros

	Saldo	Ingresos líquidos procedentes de la Unión Europea									Pagos líquidos a la Unión Europea						
		Total	FEAGA (a)	FEADER (a)	FEP FEOAGA Ori-n-tación (a)(b)	FEOGA Garan-tía (a)	FEDER	FSE	Fondo de Cohe-sión	Mecanismo de Recupe-ración y Resili. (MMR)	Otros	Total	Recursos propios tradicionales	Recurso IVA	Recurso PNB/ RNB	Otros	
	1=2-12	2=3a11	3	4	5	6	7	8	9	10	11	12=13a16	13	14	15	16	
09	30	11 125	6 068	618	70	-	2 485	989	801	-	95	11 095	1 002	1 528	8 362	203	
10	2 000	12 005	5 925	858	201	-	2 788	526	1 920	-	-214	10 004	1 158	760	7 868	218	
11	1 197	12 575	5 807	981	251	-	2 940	1 590	854	-	153	11 378	1 170	1 964	8 001	242	
12	2 693	13 283	5 785	818	185	-	4 037	1 434	844	-	179	10 590	1 085	1 317	7 966	222	
13	1 100	12 726	5 811	1 039	358	-	3 890	870	648	-	112	11 625	993	1 292	9 064	277	
14	-1 616	10 540	5 489	964	231	-	2 535	593	625	-	103	12 156	1 136	1 323	9 414	283	
15	2 307	12 934	5 584	1 169	165	-	4 370	1 095	256	-	294	10 627	1 319	1 314	7 727	268	
16	-702	10 307	5 494	901	124	-	2 519	1 245	15	-	9	11 009	1 439	1 375	7 817	378	
17	-3 246	7 521	5 435	664	54	-	253	932	-	-	182	10 767	1 605	1 613	7 138	411	
18	-431	11 251	5 468	897	62	-	3 241	1 144	173	-	267	11 682	1 536	1 692	8 051	404	
19	-1 578	10 613	5 663	1 160	167	-	1 697	1 743	-	-	183	12 192	1 585	1 599	8 622	385	
20	-701	11 934	5 884	1 197	160	-	2 976	1 572	-	-	146	12 635	1 337	1 706	9 122	471	
21	20 007	34 813	5 633	1 145	120	-	5 801	2 727	-	-	19 037	350	14 805	1 533	1 740	10 694	838
22	12 395	26 829	5 649	1 300	201	-	5 291	1 917	-	-	12 000	470	14 434	2 035	1 815	9 764	820
22 E-M	1 300	5 143	4 127	572	40	-	92	267	-	-	45	3 843	494	441	2 684	225	
23 E-M	8 963	11 956	4 094	532	41	-	729	511	-	-	6 000	49	2 993	558	418	1 817	201
22 Abr	-74	1 165	166	-	0	-	661	184	-	-	153	1 239	153	147	895	43	
May	-596	644	297	159	3	-	162	11	-	-	13	1 240	154	147	895	44	
Jun	-651	614	191	-	22	-	235	110	-	-	56	1 264	153	147	895	70	
Jul	12 886	14 213	125	52	0	-	1 316	704	-	12 000	15	1 327	163	147	895	122	
Ago	-339	929	215	335	10	-	190	168	-	-	11	1 268	172	147	905	43	
Sep	-1 191	77	29	-	0	-	29	15	-	-	4	1 268	168	147	896	57	
Oct	-281	766	15	-	0	-	568	150	-	-	34	1 047	189	147	661	50	
Nov	-862	473	155	100	37	-	69	80	-	-	32	1 335	211	147	873	103	
Dic	2 202	2 805	330	82	87	-	1 969	229	-	-	108	603	178	198	164	63	
23 Ene	2 793	3 755	2 702	-	40	-	630	358	-	-	25	962	192	159	503	108	
Feb	737	2 156	1 371	532	0	-	90	151	-	-	12	1 418	190	190	986	52	
Mar	5 433	6 045	22	-	1	-	9	2	-	-	6 000	12	612	176	69	327	40

Véanse notas al final del capítulo.

NOTAS A LOS CUADROS DEL CAPÍTULO 11. ADMINISTRACIONES PÚBLICAS

Cuadro 11.1

a. Pasivos emitidos por Administraciones Públicas en poder de otras Administraciones Públicas, otras cuentas pendientes de pago y ajustes por diferencias entre el valor de mercado y el valor nominal de los pasivos, la contracción de pasivos por acciones y otras participaciones (PF.5), así como otros ajustes como consecuencia de reclasificaciones de unidades institucionales y otras revisiones de información.

b. El PIB a precios de mercado se ha elaborado a partir de la serie oficial de la CNE trimestral que publica el INE agregando los últimos cuatro trimestres para cada fecha de referencia.

Nota: Pueden existir diferencias entre los datos de este cuadro y los que figuran en el cuadro 2.9, por revisiones posteriores al envío de la Notificación PDE a la Comisión Europea.

Cuadro 11.2

Nota: Los porcentajes de los trimestres se calculan: 1) cuando se dispone del PIB de los cuatro trimestres del año en cuestión se toma como referencia el PIB del año; 2) cuando no se dispone del PIB de los cuatro trimestres del año en cuestión se toma como referencia el PIB anual que resulta de agregar el PIB trimestral de los últimos cuatro trimestres.

Véanse notas al cuadro 11.1

Cuadro 11.3

Véanse notas a los cuadros 11.1 y 11.2

Cuadro 11.4

Véanse notas al cuadro 11.1

Cuadro 11.5

Véanse notas al cuadro 11.2

Cuadro 11.6

a. La deuda según el PDE del sector Administraciones Públicas no incluye los activos financieros/pasivos contraídos por Administraciones Públicas en poder de otras Administraciones Públicas (columnas 3, 6, 9 y 12)

b. Financiación realizada por el Fondo de Liquidez Autonómica (FLA), pagos realizados a proveedores por cuenta de Comunidades Autónomas y Corporaciones Locales por el Fondo de Financiación de Pagos a Proveedores (FFPP) y préstamo del Estado a la Seguridad Social.

c. Deuda emitida por el Estado en poder del Fondo de Reserva de la Seguridad Social, del Fondo de Garantía Salarial (FOGASA), de las Mutuas de Accidentes de Trabajo y Enfermedades Profesionales y del Fondo de Prevención y Rehabilitación.

Cuadro 11.7

Nota: Los porcentajes de los trimestres se calculan: 1) cuando se dispone del PIB de los cuatro trimestres del año en cuestión se toma como referencia el PIB del año; 2) cuando no se dispone del PIB de los cuatro trimestres del año en cuestión se toma como referencia el PIB anual que resulta de agregar el PIB trimestral de los últimos cuatro trimestres.

Véanse notas al cuadro 11.6

Cuadro 11.8

a. Variaciones anuales de la columna 11 del cuadro 11.1.

b. Un signo positivo significa que el concepto correspondiente contribuye a incrementar la deuda; un signo negativo, que contribuye a disminuirla.

c. Columna detallada en el cuadro 11.10.

d. Incluye efectos como los producidos por reclasificación de unidades institucionales o instrumentos financieros.

e. Incluye los ajustes por los intereses devengados menos los intereses pagados, por primas de emisión o de amortización, por la diferencia entre el nominal emitido y el efectivo captado en las emisiones a descuento, por pérdidas o ganancias de capital realizadas en la amortización anticipada de pasivos, por discrepancias entre la Capacidad (+) o Necesidad (-) de Financiación y las Operaciones Financieras Netas, y la contracción de pasivos por acciones y otras participaciones (PF.5).

Cuadro 11.9

Nota: Los porcentajes de los trimestres se calculan: 1) cuando se dispone del PIB de los cuatro trimestres del año en cuestión se toma como referencia el PIB del año; 2) Cuando no se dispone del PIB de los cuatro trimestres del año en cuestión se toma como referencia el PIB anual que resulta de agregar el PIB trimestral de los últimos cuatro trimestres.

Véanse notas al cuadro 11.8

Cuadro 11.12

a. Que ya aparecen deducidos de las columnas 3 a 9.

Nota: Pueden existir diferencias entre los datos de este cuadro y los que figuran en el cuadro 2.9 por revisiones posteriores al envío de la Notificación PDE a la Comisión Europea.

Cuadro 11.13

Nota: Pueden existir diferencias entre los datos de este cuadro y los que figuran en el cuadro 2.9, por revisiones posteriores al envío de la Notificación PDE a la Comisión Europea.

Cuadro 11.15

a. Principales organismos no administrativos, entes y empresas no clasificadas como Administraciones Públicas. La deuda de estas unidades no está sujeta al (es decir, no está incluida en el ámbito del) Protocolo de Déficit Excesivo (PDE), por lo que no se incluye en las Notificaciones a la Comisión a que se refiere ese procedimiento. En este cuadro se presenta la deuda de estas unidades para recoger su montante elaborado de forma homogénea a la deuda PDE.

b. El PIB a precios de mercado se ha elaborado a partir de la serie oficial de la CNE trimestral que publica el INE agregando los últimos cuatro trimestres para cada fecha de referencia.

Cuadro 11.16

a. Con motivo de la reforma de la Política Agraria Común (PAC) en 2004 (Reglamento (CE) 1782/2003 y desarrollos posteriores), y en virtud del Reglamento (CE) 1290/2005, se crean dos nuevos fondos europeos agrícolas, el Fondo Agrícola de Garantía (FEAGA) y el Fondo Europeo Agrícola de Desarrollo Rural (FEADER), que vienen a sustituir al anterior Fondo Europeo de Orientación y Garantía Agrícola (FEOGA) en sus dos vertientes: Garantía y Orientación.

b. Al mismo tiempo en virtud del Reglamento (CE) 1198/2006, el Instrumento Financiero de Orientación Pesquera (IFOP) ha sido sustituido por el Fondo Europeo de Pesca (FEP).

CAPÍTULO 12 ADMINISTRACIÓN CENTRAL Y ADMINISTRACIONES DE LA SEGURIDAD SOCIAL

12. ESTADO

12.a Recursos y empleos según Contabilidad Nacional. España

■ Serie representada gráficamente.

Millones de euros

		Recursos corrientes y de capital						Empleos corrientes y de capital						Pro memoria: déficit de caja			
		Total	Impuesto sobre el valor añadido (IVA)	Otros impuestos sobre los productos y sobre importaciones excepto IVA	Intereses y otras rentas de la propiedad	Impuestos sobre la renta y el patrimonio	Resto	Total	Remuneración de asalariados	Intereses	Transferencias corrientes y de capital entre Administraciones Públicas	Ayudas a la inversión y otras transferencias de capital	Resto	Déficit de caja	Ingresos líquidos	Pagos líquidos	
																	1 = 2-8
21	P	-74 359	219 226	74 549	23 600	6 195	80 280	34 602	293 585	20 080	23 212	182 191	11 615	56 487	-54 345	172 204	226 548
22	A	-43 982	262 122	83 984	23 232	5 992	99 878	49 036	306 104	20 909	28 299	177 678	7 524	71 694	-43 863	201 309	245 171
22 E-F	P	-11 461	25 952	12 197	3 725	336	5 505	4 189	37 413	2 978	3 808	21 333	209	9 085	-2 279	28 163	30 441
23 E-F	A	-9 181	28 841	12 436	4 465	945	5 468	5 527	38 022	3 073	3 451	23 014	448	8 036	371	28 719	28 347
22 Feb	P	-7 050	12 602	5 983	1 837	110	2 529	2 143	19 652	1 524	1 765	11 403	80	4 880	4 791	16 546	11 755
Mar	P	5 561	28 814	14 052	1 795	834	9 485	2 648	23 253	1 547	1 858	15 301	403	4 144	-9 241	6 165	15 406
Abr	P	-1 161	18 262	4 956	2 258	523	8 177	2 348	19 423	1 509	2 240	10 480	163	5 031	13 164	24 681	11 517
May	P	-11 423	10 711	4 802	1 933	436	960	2 580	22 134	1 455	3 368	11 553	254	5 504	-10 744	4 652	15 396
Jun	P	-7 311	29 476	12 530	1 852	733	10 555	3 806	36 787	2 650	2 154	24 483	317	7 183	-23 380	4 220	27 600
Jul	P	1 768	35 058	3 987	1 998	194	12 175	16 704	33 290	1 509	2 377	24 086	207	5 111	15 882	38 712	22 830
Ago	P	-1 598	18 668	4 581	1 883	176	10 079	1 949	20 266	1 506	2 416	10 179	206	5 959	-9 073	16 412	25 486
Sep	P	6 746	27 564	12 942	2 201	192	9 032	3 197	20 818	1 557	1 853	11 785	297	5 326	3 874	20 346	16 472
Oct	A	-2 716	27 113	4 350	1 959	273	18 138	2 393	29 829	1 515	2 335	18 827	1 757	5 395	15 706	35 376	19 670
Nov	A	-8 859	15 583	4 006	1 906	284	6 679	2 708	24 442	1 795	2 773	12 732	264	6 878	-15 567	9 302	24 869
Dic	A	-13 528	24 921	5 581	1 722	2 011	9 093	6 514	38 449	2 888	3 117	16 919	3 447	12 078	-22 205	13 280	35 485
23 Ene	A	-3 695	14 233	6 334	1 884	689	2 931	2 395	17 928	1 536	1 941	10 686	137	3 628	-7 010	9 979	16 990
Feb	A	-5 486	14 608	6 102	2 581	256	2 537	3 132	20 094	1 537	1 510	12 328	311	4 408	7 381	18 739	11 358

ESTADO. CAPACIDAD/NECESIDAD DE FINANCIACIÓN Y DÉFICIT DE CAJA
Suma móvil 12 meses

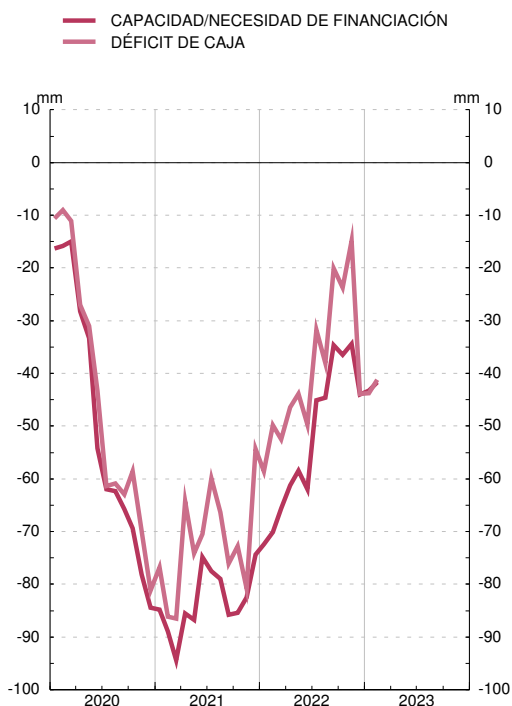

ESTADO. RECURSOS Y EMPLEOS SEGÚN CONTABILIDAD NACIONAL
Suma móvil 12 meses

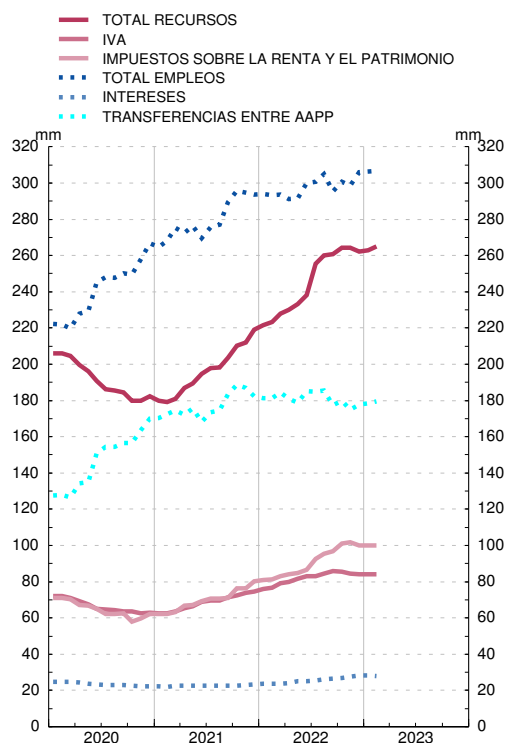

FUENTE: Ministerio de Hacienda y Administraciones Públicas (IGAE).

■ Serie representada gráficamente.

Millones de euros

1	2	3	4	Pasivos netos contraídos										15=1-(2-4)		
				Total	Del cual		Por instrumentos					Por sectores de contrapartida				
					En monedas distintas de la peseta/ euro	Valores representativos de deuda a corto plazo	Valores representativos de deuda a largo plazo (a)	Créditos del Banco de España	Otros pasivos materializados en instrumentos de mercado (b)	Otras cuentas pendientes de pago	En poder de sectores residentes				Resto del mundo	
											Total	Instituciones financieras monetarias	Otros sectores residentes			
21	P	-74 359	38 483	9 930	114 006	-0	2 080	67 992	-	9 672	34 262	82 585	71 690	10 896	31 421	1 164
22	A	-43 982	45 909	13 527	90 526	-0	-26 452	108 456	-	-5 737	14 259	87 683	46 374	41 308	2 844	635
22 E-F	P	-11 461	-5 020	19 155	6 441	8	715	14 854	-	-711	-8 416	-1 248	10 944	-12 192	7 689	-0
23 E-F	A	-9 181	-13 921	20 417	-4 740	8	-3 001	21 163	-	-2 635	-20 268	0
22 Feb	P	-7 050	6 542	22 956	13 592	4	765	20 387	-	38	-7 598	5 263	11 740	-6 477	8 329	-0
Mar	P	5 561	17 512	3 048	11 190	4	-6 053	19 757	-	-79	-2 435	8 239	8 553	-314	2 951	-761
Abr	P	-1 161	11 297	26 003	12 458	-8	-5 789	-4 871	-	15	23 103	25 675	11 607	14 068	-13 217	0
May	P	-11 423	-22 336	-26 109	-10 913	-15	-5 542	18 120	-	37	-23 528	-13 227	-193	-13 034	2 314	-0
Jun	P	-7 311	21 859	-8 366	27 391	2	-2 146	21 267	-	113	8 157	21 148	7 267	13 880	6 243	-1 779
Jul	P	1 768	22 651	39 356	20 883	4	-1 085	6 797	-	111	15 060	20 668	12 252	8 416	215	-
Ago	P	-1 598	-5 713	-2 817	-4 115	4	-1 559	9 783	-	-170	-12 169	-5 665	-3 915	-1 751	1 550	-
Sep	P	6 746	24 126	5 816	17 426	4	-1 091	17 137	-	-131	1 510	8 176	8 181	-5	9 250	45
Oct	A	-2 716	-10 903	2 004	-8 187	4	-1 858	-11 842	-	4	5 508	-250	-5 471	5 221	-7 938	-0
Nov	A	-8 859	-6 751	-14 619	2 108	-10	-1 014	10 993	-	13	-7 884	6 072	3 821	2 251	-3 964	-
Dic	A	-13 528	-813	-29 943	15 845	2	-1 030	6 461	-	-4 938	15 353	18 096	-6 672	24 768	-2 250	3 130
23 Ene	A	-3 695	-21 750	-15 489	-18 055	4	-694	-12 021	-	-2 559	-2 781	-10 764	-9 468	-1 295	-7 291	0
Feb	A	-5 486	7 829	35 906	13 315	4	-2 307	33 184	-	-75	-17 487	-

ESTADO. PASIVOS NETOS CONTRAÍDOS. POR INSTRUMENTOS
Suma móvil 12 meses

ESTADO. PASIVOS NETOS CONTRAÍDOS. POR SECTORES DE CONTRAPARTIDA
Suma móvil de 12 meses

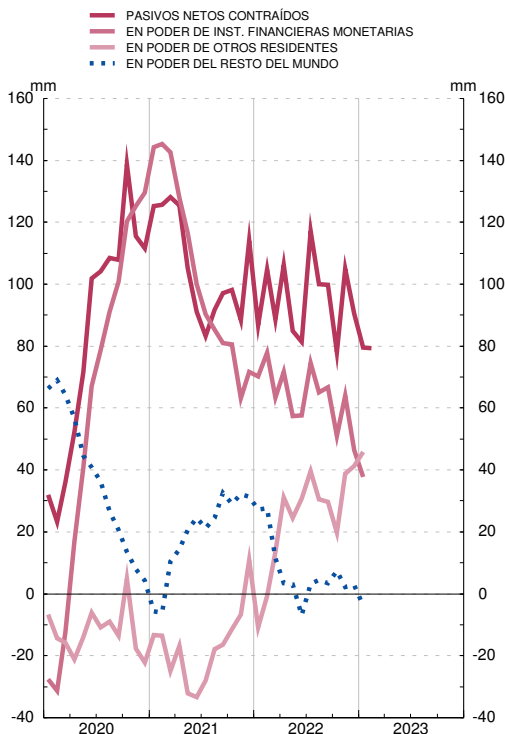
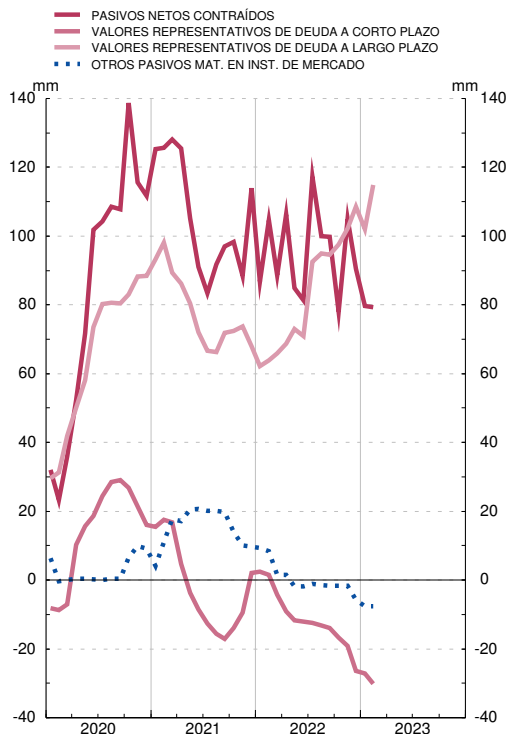

FUENTE: BE.

- a Incluye Letras del Tesoro emitidas a más de un año.
- b. Incluye otros préstamos, valores no negociables, moneda y Caja General de Depósitos.

12. ESTADO

12.c Deuda según el protocolo de déficit excesivo. España

■ Serie representada gráficamente.

Millones de euros

	Deuda según el Protocolo de Déficit Excesivo (PDE)									Pro memoria:					
	Total	Por instrumentos				Por sectores de contrapartida				Depósitos de la Administración Central en el Banco de España incluyendo Subastas de liquidez del Tesoro	Avalos concedidos				
		En monedas distintas del euro	Valores representativos de deuda a corto plazo	Valores representativos de deuda a largo plazo	Resto de deuda PDE (a)	En poder de sectores residentes			Resto del mundo		Total (b)	De los cuales:			
						Total	Administraciones Públicas	Otros sectores residentes				Concedidos a otras AAPP	A la Unión Europea (c)	Entidades de crédito	COVID 19 (d)
1	2	3	4	5	6	7	8	9	10	11	12	13	14	15	
18	1 034 859	224	70 442	897 515	66 902	547 137	13 817	533 320	487 722	18 659	93 488	52 092	41 054	-	-
19	1 055 136	235	61 419	925 688	68 030	520 766	14 849	505 917	534 370	13 307	90 373	49 131	40 930	-	-
20	1 166 134	222	77 392	1 011 524	77 219	623 584	11 158	612 426	542 551	14 449	179 300	47 702	42 387	-	88 901
21	P 1 244 844	238	79 410	1 078 543	86 891	674 314	11 992	662 322	570 530	23 324	191 547	43 765	43 553	-	104 096
22 Mar	P 1 274 291	236	74 102	1 114 089	86 100	691 643	14 540	677 103	582 647	45 327	190 501	42 206	44 065	-	104 096
Abr	P 1 264 250	238	68 336	1 109 798	86 115	693 459	15 647	677 812	570 790	71 433	191 342	42 206	43 385	-	105 617
May	P 1 276 132	235	62 820	1 127 160	86 153	701 963	16 261	685 702	574 170	45 770	191 414	42 206	43 483	-	105 590
Jun	P 1 294 565	233	60 720	1 147 580	86 266	713 877	16 539	697 338	580 688	37 500	192 203	41 912	44 508	-	105 649
Jul	P 1 307 497	238	59 687	1 161 433	86 377	723 979	16 503	707 476	583 518	77 076	194 747	41 912	44 508	-	108 188
Ago	P 1 313 753	232	58 179	1 169 367	86 207	731 175	16 673	714 502	582 578	74 043	195 973	41 820	45 857	-	108 156
Sep	P 1 328 976	227	57 164	1 185 736	86 076	738 305	17 158	721 146	590 671	79 731	194 872	41 588	45 043	-	108 102
Oct	A 1 321 803	232	55 388	1 180 336	86 080	736 306	16 175	720 131	585 497	82 856	195 586	41 588	45 760	-	108 039
Nov	A 1 331 557	231	54 490	1 190 974	86 093	745 989	17 197	728 792	585 569	67 404	194 569	41 588	44 784	-	107 999
Dic	A 1 331 106	225	53 527	1 196 424	81 155	763 282	17 945	745 336	567 824	37 683	192 414	39 544	44 316	-	107 803
23 Ene	A 1 319 213	227	52 973	1 187 644	78 595	745 995	17 893	728 102	573 218	21 757	192 831	39 544	44 733	-	107 803
Feb	A 1 349 222	228	50 755	1 219 947	78 520	764 139	18 450	745 689	585 083	58 715	192 035	38 749	44 733	-	107 803
Mar	A 1 363 811	227	57 843	1 227 463	78 505	766 617	19 708	746 909	597 194	66 879	190 531	37 249	44 729	-	107 803

ESTADO. PASIVOS EN CIRCULACIÓN
Por instrumentos. Miles de millones de euros

ESTADO. PASIVOS EN CIRCULACIÓN
Por sectores de contrapartida. Miles de millones de euros

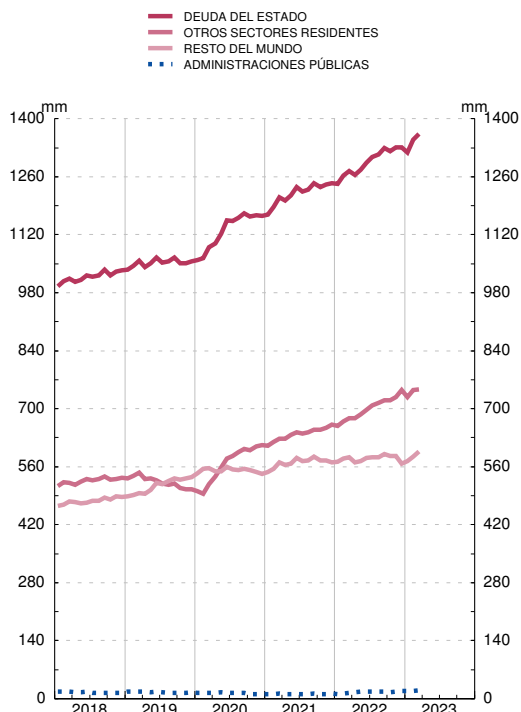
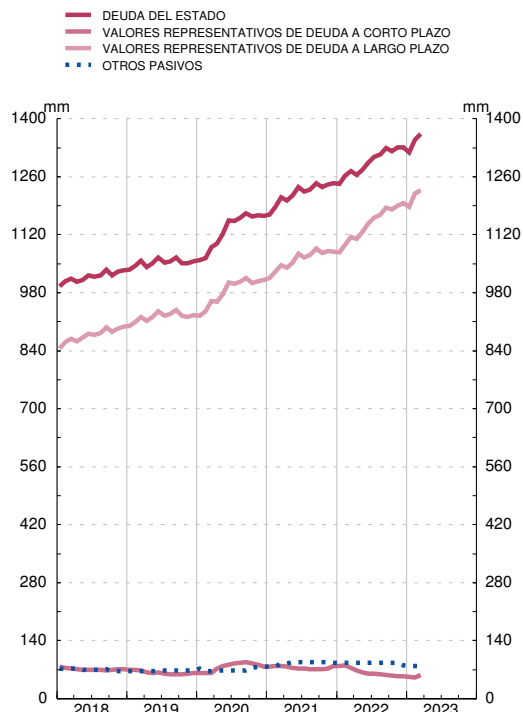

FUENTE: BE. y Secretaría General del Tesoro y Política Financiera

- a. Incluye otros pasivos materializados en instrumentos de mercado (préstamos y moneda en circulación).
- b. Incluye, entre otros, avales concedidos por Línea ICO de avales Ucrania para autónomos y empresas. (RDL 6/2022, de 29 de marzo).
- c. Facilidad Europea de Estabilización Financiera e iniciativas aprobadas por el Consejo Europeo en el contexto del COVID-19, como los avales otorgados en el marco del instrumento SURE (desde noviembre de 2020) y del Fondo de Garantía Paneuropeo (desde junio de 2021).
- d. Avales concedidos por Línea ICO de avales COVID-19 para autónomos y empresas (RDL 8/2020, de 17 de marzo), y Línea avales COVID-19 para nuevas inversiones (RDL 25/2020, de 3 de julio).

12. ADMINISTRACIÓN CENTRAL

12.1 Capacidad (+) o necesidad (-) de financiación, pasivos en circulación y deuda según el Protocolo de Déficit Excesivo (PDE). Importes

Capacidad (+) o necesidad (-) de financiación: INE e IGAE. PIB pm: INE.

Millones de euros

1	Capacidad (+) o Necesidad (-) de financiación	Pasivos en circulación y deuda según el PDE							10	Pro memoria: PIB pm (b)			
		2	Pasivos en circulación según las Cuentas Financieras de la Economía Española	Ajustes por pasivos no incluidos en la deuda PDE, por valoración y otros (a)							8	Deuda según el PDE	
				3=4+5+8	4	Deuda PDE de la Administración Central en poder de otras unidades de la Administración Central	Otras cuentas pendientes de pago						Ajustes de valoración y otros
							5=6+7	6					
05	4 648	379 894	48 097	-	14 201	3 093	11 108	33 896	331 797	927 357			
06	8 116	365 218	38 849	-	19 296	3 695	15 601	19 553	326 369	1 003 823			
07	13 262	350 143	31 274	-	21 191	4 049	17 141	10 084	318 869	1 075 539			
08	-33 616	417 541	48 681	-	24 362	4 818	19 544	24 318	368 860	1 109 541			
09	-100 391	548 077	60 407	-	29 534	4 034	25 500	30 873	487 670	1 069 323			
10	-52 075	580 775	29 589	371	32 848	5 399	27 449	-3 629	551 186	1 072 709			
11	-38 997	663 690	39 898	446	34 459	4 767	29 692	4 993	623 792	1 063 763			
12	-91 819	913 528	114 462	64 995	37 793	4 619	33 174	11 673	799 066	1 031 104			
13	-54 802	1 075 929	178 141	89 378	36 542	5 192	31 350	52 222	897 788	1 020 677			
14	-39 246	1 215 340	268 489	89 039	43 076	7 081	35 995	136 374	946 851	1 032 608			
15	-30 166	1 183 667	200 802	25 890	44 056	9 372	34 685	130 855	982 865	1 078 092			
16	-27 987	1 213 798	204 938	21 335	40 717	8 626	32 091	142 886	1 008 861	1 114 420			
17	-22 021	1 250 560	200 789	18 843	46 290	9 538	36 752	135 656	1 049 771	1 162 492			
18	-16 966	1 281 625	198 864	18 353	50 625	7 032	43 593	129 885	1 082 762	1 203 859			
19	-18 750	1 364 707	268 946	22 491	51 516	6 270	45 245	194 939	1 095 761	1 245 513			
20	-85 710	1 498 913	292 305	18 239	49 626	6 770	42 856	224 441	1 206 608	1 117 989			
21	P	-73 734	1 551 267	271 294	13 417	79 521	9 363	70 158	178 356	1 279 974	1 206 842		
22	A	-41 058	1 407 234	48 420	16 751	94 020	10 805	83 214	-62 350	1 358 814	1 327 108		
21 III	P	-20 424	1 551 648	270 279	18 789	59 926	13 911	46 015	191 564	1 281 369	1 175 277		
IV	P	-14 756	1 551 267	271 294	13 417	79 521	9 363	70 158	178 356	1 279 974	1 206 842		
22 I	P	-4 631	1 499 749	193 101	15 093	68 779	9 463	59 316	109 228	1 306 648	1 238 437		
II	P	-20 039	1 447 699	121 979	15 742	78 859	12 890	65 969	27 378	1 325 720	1 271 001		
III	P	6 895	1 424 239	65 224	16 387	83 171	14 357	68 814	-34 334	1 359 016	1 301 130		
IV	A	-23 283	1 407 234	48 420	16 751	94 020	10 805	83 214	-62 350	1 358 814	1 327 108		

Véanse notas al final del capítulo.

12. ADMINISTRACIÓN CENTRAL

12.2 Capacidad (+) o necesidad (-) de financiación, pasivos en circulación y deuda según el Protocolo de Déficit Excesivo (PDE). Porcentajes del PIB pm

Capacidad (+) o necesidad (-) de financiación: INE e IGAE. PIBpm: INE

Porcentajes

1	Capacidad (+) o Necesidad (-) de financiación		Pasivos en circulación y deuda según el PDE							11	Pro memoria: PIB pm (b)			
			2	3	Pasivos en circulación según las Cuentas Financieras de la Economía Española	Ajustes por pasivos no incluidos en la deuda PDE, por valoración y otros (a)						10=3-4		
						4=5+6+9	5	Deuda PDE de la Administración Central en poder de otras unidades de la Administración Central	Otras cuentas pendientes de pago				Ajustes de valoración y otros	
									6=7+8					7
05	0,5	0,5	41,0	5,2	-	1,5	0,3	1,2	3,7	35,8	927 357			
06	0,8	0,8	36,4	3,9	-	1,9	0,4	1,6	1,9	32,5	1 003 823			
07	1,2	1,2	32,6	2,9	-	2,0	0,4	1,6	0,9	29,6	1 075 539			
08	-3,0	-3,0	37,6	4,4	-	2,2	0,4	1,8	2,2	33,2	1 109 541			
09	-9,4	-9,4	51,3	5,6	-	2,8	0,4	2,4	2,9	45,6	1 069 323			
10	-4,9	-4,9	54,1	2,8	0,0	3,1	0,5	2,6	-0,3	51,4	1 072 709			
11	-3,7	-3,7	62,4	3,8	0,0	3,2	0,4	2,8	0,5	58,6	1 063 763			
12	-8,9	-8,9	88,6	11,1	6,3	3,7	0,4	3,2	1,1	77,5	1 031 104			
13	-5,4	-5,4	105,4	17,5	8,8	3,6	0,5	3,1	5,1	88,0	1 020 677			
14	-3,8	-3,8	117,7	26,0	8,6	4,2	0,7	3,5	13,2	91,7	1 032 608			
15	-2,8	-2,8	109,8	18,6	2,4	4,1	0,9	3,2	12,1	91,2	1 078 092			
16	-2,5	-2,5	108,9	18,4	1,9	3,7	0,8	2,9	12,8	90,5	1 114 420			
17	-1,9	-1,9	107,6	17,3	1,6	4,0	0,8	3,2	11,7	90,3	1 162 492			
18	-1,4	-1,4	106,5	16,5	1,5	4,2	0,6	3,6	10,8	89,9	1 203 859			
19	-1,5	-1,5	109,6	21,6	1,8	4,1	0,5	3,6	15,7	88,0	1 245 513			
20	-7,7	-7,7	134,1	26,1	1,6	4,4	0,6	3,8	20,1	107,9	1 117 989			
21	P	-6,1	128,5	22,5	1,1	6,6	0,8	5,8	14,8	106,1	1 206 842			
22	A	-3,1	106,0	3,6	1,3	7,1	0,8	6,3	-4,7	102,4	1 327 108			
21 III	P	-1,7	132,0	23,0	1,6	5,1	1,2	3,9	16,3	109,0	1 175 277			
IV	P	-1,2	128,5	22,5	1,1	6,6	0,8	5,8	14,8	106,1	1 206 842			
22 I	P	-0,3	121,1	15,6	1,2	5,6	0,8	4,8	8,8	105,5	1 238 437			
II	P	-1,5	113,9	9,6	1,2	6,2	1,0	5,2	2,2	104,3	1 271 001			
III	P	0,5	109,5	5,0	1,3	6,4	1,1	5,3	-2,6	104,4	1 301 130			
IV	A	-1,8	106,0	3,6	1,3	7,1	0,8	6,3	-4,7	102,4	1 327 108			

Véanse notas al final del capítulo.

12. ADMINISTRACIÓN CENTRAL

12.3 Conciliación entre la necesidad de financiación y la variación de la deuda elaborada según el Protocolo de Déficit Excesivo (PDE). Importes

INE, IGAE y Banco de España

Millones de euros

	Variación de la deuda elaborada según el PDE (a)	Necesidad(+) o Capac.(-) de financiación	Adquisiciones netas de activos financieros (b)(c)			Ajustes (b)							
			Total	Frente a Administraciones Públicas	Resto	Total	Otras cuentas pendientes de pago			Otras operaciones financieras frente a unidades de la Administración Central	Por variaciones en el tipo de cambio	Otros cambios en volumen de la deuda (d)	Otros ajustes (e)
							Total	Frente a otras Administraciones Públicas	Resto				
	1=2+3+6	2	3=4+5	4	5	6=7+10+	7=8+9	8	9	10	11	12	13
04	11 436	8 941	4 951	38	4 912	-2 456	73	87	-14	-	-692	-	-1 837
05	-143	-4 648	6 294	-1	6 295	-1 788	-2 270	-1 302	-969	-	-3	-	485
06	-5 428	-8 116	7 300	41	7 259	-4 612	-5 094	-602	-4 492	-	-110	-	592
07	-7 500	-13 262	7 638	45	7 593	-1 876	-1 894	-354	-1 540	-	-60	-64	143
08	49 991	33 616	20 295	286	20 010	-3 920	-3 171	-769	-2 402	-	-408	-63	-278
09	118 810	100 391	29 977	-114	30 090	-11 558	-5 171	785	-5 956	-	-152	-48	-6 187
10	63 516	52 075	14 088	8 869	5 219	-2 646	-3 314	-1 365	-1 949	-371	-41	-411	1 490
11	72 606	38 997	31 527	21 890	9 638	2 082	-1 610	632	-2 242	-75	129	-46	3 684
12	175 274	91 819	153 786	105 024	48 763	-70 331	-1 592	148	-1 740	-64 550	202	-1 300	-3 091
13	98 721	54 802	64 614	65 808	-1 193	-20 695	1 448	-573	2 021	-51 552	215	25 332	3 863
14	49 063	39 246	39 742	39 808	-66	-29 925	-6 554	-1 890	-4 664	-17 427	38	-26	-5 958
15	36 015	30 166	16 141	35 339	-19 197	-10 293	-979	-2 290	1 311	349	-219	-2	-9 442
16	25 995	27 987	-5 795	14 595	-20 390	3 803	3 338	746	2 592	4 556	-94	-2 170	-1 826
17	40 910	22 021	29 323	27 133	2 190	-10 434	-5 574	-913	-4 661	-508	21	-	-4 373
18	32 991	16 966	21 966	24 643	-2 678	-5 941	-4 335	2 506	-6 841	489	-63	-	-2 032
19	13 000	18 750	3 177	14 411	-11 234	-8 927	-942	762	-1 703	-4 138	-69	-3 532	-247
20	110 846	85 710	23 702	26 612	-2 910	1 434	1 890	-500	2 390	1 252	-41	-	-1 667
21	P 73 366	73 734	35 929	22 099	13 831	-36 297	-30 679	-2 593	-28 086	-769	31	-774	-4 106
22	A 78 841	41 058	46 133	27 841	18 293	-8 351	-14 631	-1 442	-13 189	-3 334	-7	-	9 622
21 III	P 7 940	20 424	-4 127	4 407	-8 534	-8 357	-8 307	-6 736	-1 571	-369	8	-774	1 084
IV	P -1 396	14 756	2 947	14 396	-11 449	-19 099	-19 597	4 548	-24 144	-219	11	-	706
22 I	P 26 675	4 631	12 114	253	11 861	9 929	10 742	-100	10 841	-1 676	-2	-	866
II	P 19 072	20 039	14 712	7 088	7 624	-15 679	-10 221	-3 426	-6 795	-649	9	-	-4 817
III	P 33 295	-6 895	38 650	10 541	28 109	1 541	-4 312	-1 467	-2 845	-645	13	-	6 485
IV	A -201	23 283	-19 342	9 959	-29 301	-4 142	-10 839	3 551	-14 390	-364	-27	-	7 088

Véanse notas al final del capítulo.

12. ADMINISTRACIÓN CENTRAL

12.4 Conciliación entre la necesidad de financiación y la variación de la deuda elaborada según el Protocolo de Déficit Excesivo (PDE). Porcentajes del PIB pm

INE, IGAE y Banco de España

Porcentajes

	Variación de la deuda elaborada según el PDE (a)	Necesidad(+) o Capac.(-) de financiación	Adquisiciones netas de activos financieros (b)(c)			Ajustes (b)							
			Total	Frente a Administraciones Públicas	Resto	Total	Otras cuentas pendientes de pago			Otras operaciones financieras frente a unidades de la Administración Central	Por variaciones en el tipo de cambio	Otros cambios en volumen de la deuda (d)	Otros ajustes (e)
							Total	Frente a otras Administraciones Públicas	Resto				
	1=2+3+6	2	3=4+5	4	5	6=7+10+	7=8+9	8	9	10	11	12	13
04	1,3	1,0	0,6	0,0	0,6	-0,3	0,0	0,0	-0,0	-	-0,1	-	-0,2
05	-0,0	-0,5	0,7	-0,0	0,7	-0,2	-0,2	-0,1	-0,1	-	-0,0	-	0,1
06	-0,5	-0,8	0,7	0,0	0,7	-0,5	-0,5	-0,1	-0,4	-	-0,0	-	0,1
07	-0,7	-1,2	0,7	0,0	0,7	-0,2	-0,2	-0,0	-0,1	-	-0,0	-0,0	0,0
08	4,5	3,0	1,8	0,0	1,8	-0,4	-0,3	-0,1	-0,2	-	-0,0	-0,0	-0,0
09	11,1	9,4	2,8	-0,0	2,8	-1,1	-0,5	0,1	-0,6	-	-0,0	-0,0	-0,6
10	5,9	4,9	1,3	0,8	0,5	-0,2	-0,3	-0,1	-0,2	-0,0	-0,0	-0,0	0,1
11	6,8	3,7	3,0	2,1	0,9	0,2	-0,2	0,1	-0,2	-0,0	0,0	-0,0	0,3
12	17,0	8,9	14,9	10,2	4,7	-6,8	-0,2	0,0	-0,2	-6,3	0,0	-0,1	-0,3
13	9,7	5,4	6,3	6,4	-0,1	-2,0	0,1	-0,1	0,2	-5,1	0,0	2,5	0,4
14	4,8	3,8	3,8	3,9	-0,0	-2,9	-0,6	-0,2	-0,5	-1,7	0,0	-0,0	-0,6
15	3,3	2,8	1,5	3,3	-1,8	-1,0	-0,1	-0,2	0,1	0,0	-0,0	-0,0	-0,9
16	2,3	2,5	-0,5	1,3	-1,8	0,3	0,3	0,1	0,2	0,4	-0,0	-0,2	-0,2
17	3,5	1,9	2,5	2,3	0,2	-0,9	-0,5	-0,1	-0,4	-0,0	0,0	-	-0,4
18	2,7	1,4	1,8	2,0	-0,2	-0,5	-0,4	0,2	-0,6	0,0	-0,0	-	-0,2
19	1,0	1,5	0,3	1,2	-0,9	-0,7	-0,1	0,1	-0,1	-0,3	-0,0	-0,3	-0,0
20	9,9	7,7	2,1	2,4	-0,3	0,1	0,2	-0,0	0,2	0,1	-0,0	-	-0,1
21	P 6,1	6,1	3,0	1,8	1,1	-3,0	-2,5	-0,2	-2,3	-0,1	0,0	-0,1	-0,3
22	A 5,9	3,1	3,5	2,1	1,4	-0,6	-1,1	-0,1	-1,0	-0,3	-0,0	-	0,7
21 III	P 0,7	1,7	-0,3	0,4	-0,7	-0,7	-0,7	-0,6	-0,1	-0,0	0,0	-0,1	0,1
IV	P -0,1	1,2	0,2	1,2	-0,9	-1,6	-1,6	0,4	-2,0	-0,0	0,0	-	0,1
22 I	P 2,0	0,3	0,9	0,0	0,9	0,7	0,8	-0,0	0,8	-0,1	-0,0	-	0,1
II	P 1,4	1,5	1,1	0,5	0,6	-1,2	-0,8	-0,3	-0,5	-0,0	0,0	-	-0,4
III	P 2,5	-0,5	2,9	0,8	2,1	0,1	-0,3	-0,1	-0,2	-0,0	0,0	-	0,5
IV	A -0,0	1,8	-1,5	0,8	-2,2	-0,3	-0,8	0,3	-1,1	-0,0	-0,0	-	0,5

Véanse notas al final del capítulo.

12. ADMINISTRACIÓN CENTRAL

12.5 Adquisición neta de activos financieros

Millones de euros

	Total	Efectivo y depósitos				Valores representativos de deuda			Préstamos	Participaciones en el capital y en fondos de inversión	Sistemas de seguros, de pensiones y de garantías estandarizadas	Derivados financieros	Otras cuentas pendientes de cobro	Pro memoria: Activos financieros frente a Administraciones Públicas
		Total	Depósitos en el Banco de España	Resto depósitos transferibles	Otros depósitos	Total	A corto plazo	A largo plazo						
04	4 951	2 028	158	487	1 384	-	-	-	1 573	-901	-	-82	2 333	38
05	6 294	3 142	278	1 587	1 276	-	-	-	186	-378	-	-31	3 375	-1
06	7 300	2 643	631	1 431	581	-	-	-	1 283	-229	-	-22	3 624	41
07	7 638	3 840	-195	2 237	1 798	-	-	-	2 106	275	-	-6	1 423	45
08	20 295	11 611	2 887	748	7 976	7 223	-	7 223	2 619	406	-	43	-1 606	286
09	29 977	15 701	7 342	-1 558	9 917	6 185	-0	6 185	7 907	7	-	-60	237	-114
10	14 088	-9 361	-10 789	-484	1 912	366	-	366	6 844	8 381	-	-156	8 014	8 869
11	31 527	-5 318	-1 536	-812	-2 970	-6 855	9	-6 863	12 921	-346	-	-93	31 217	21 890
12	153 786	7 450	4 210	1 848	1 392	4 102	4 681	-580	137 762	3 024	-	-61	1 510	105 024
13	64 614	-21 799	-5 896	-5 633	-10 270	-17 429	-2 725	-14 704	81 594	11 569	-	-48	10 727	65 808
14	39 742	8 482	-396	5 471	3 407	-6 885	-1 780	-5 104	41 003	-1 883	-	40	-1 016	39 808
15	16 141	-1 741	85	11 869	-13 696	-4 238	1 335	-5 573	29 651	-3 187	-	113	-4 457	35 339
16	-5 795	-11 032	17 249	-18 992	-9 289	-6 110	-2 420	-3 690	16 895	-929	-	180	-4 800	14 595
17	29 323	6 519	4 620	2 021	-121	235	-158	394	22 062	-1 096	-	120	1 483	27 133
18	21 966	-312	-3 951	992	2 647	146	1 090	-945	22 720	107	-	214	-909	24 643
19	3 177	-6 455	-4 642	-378	-1 435	1 876	-41	1 917	9 531	-435	-	204	-1 544	14 411
20	23 702	911	-565	1 640	-164	-323	-26	-298	25 814	127	-	191	-3 017	26 612
21	P 35 929	13 378	10 928	3 256	-807	1 145	441	704	9 297	-632	-	177	12 565	22 099
22	A 46 133	20 500	18 350	2 876	-726	3 393	586	2 807	12 002	-710	-	78	10 872	27 841
21 III	P -4 127	-4 673	1 660	382	-6 714	478	102	376	-438	-68	-	46	528	4 407
IV	P 2 947	-19 314	-23 821	3 151	1 356	-58	221	-279	8 364	-582	-	46	14 491	14 396
22 I	P 12 114	19 142	22 388	-2 138	-1 109	1 602	-8	1 610	-2 471	169	-	48	-6 376	253
II	P 14 712	3 057	-8 184	3 881	7 360	811	231	580	2 445	28	-	-29	8 399	7 088
III	P 38 650	31 452	42 723	-3 735	-7 536	1 127	-17	1 144	1 305	65	-	36	4 665	10 541
IV	A -19 342	-33 151	-38 577	4 867	559	-147	380	-527	10 722	-973	-	22	4 184	9 959

Véanse notas al final del capítulo.

12. ADMINISTRACIÓN CENTRAL

12.6 Administración Central. Deuda según el Protocolo de Déficit Excesivo (PDE) por instrumentos

Millones de euros y porcentajes

	Total	Porcentajes del PIB pm	Efectivo y depósitos	Valores representativos de deuda (a)			Préstamos			Pro memoria: Deuda según el PDE en poder de otras Administraciones Públicas (b)		
				Total	A corto plazo	A largo plazo	Total	A corto plazo	A largo plazo	Total	Administraciones de Seguridad Social	Resto
04	331 939	38,6	2 543	310 984	15 304	295 680	18 412	1 447	16 965	19 412
05	331 797	35,8	2 798	314 850	11 303	303 546	14 149	786	13 363	22 810
06	326 369	32,5	3 064	309 960	10 414	299 546	13 345	961	12 384	21 897
07	318 869	29,6	3 307	305 183	25 355	279 828	10 380	498	9 882	25 551
08	368 860	33,2	3 420	355 483	52 074	303 408	9 958	319	9 639	34 511
09	487 670	45,6	3 468	474 727	85 513	389 214	9 475	498	8 977	46 105
10	551 186	51,4	3 584	537 544	70 484	467 060	10 059	457	9 602	61 170
11	623 792	58,6	3 685	607 525	68 639	538 885	12 583	525	12 057	62 613
12	799 066	77,5	3 681	701 668	68 225	633 443	93 718	2 577	91 141	59 794	59 794	-
13	897 788	88,0	3 696	800 319	91 549	708 769	93 773	709	93 063	51 392	51 392	-
14	946 851	91,7	3 847	849 724	90 898	758 826	93 279	337	92 942	40 864	40 864	-
15	982 865	91,2	4 056	897 117	89 961	807 156	81 692	584	81 109	33 105	33 028	77
16	1 008 861	90,5	4 247	926 531	82 025	844 506	78 082	239	77 844	15 809	15 797	12
17	1 049 771	90,3	4 462	971 541	82 720	888 821	73 768	192	73 576	9 004	8 997	7
18	1 082 762	89,9	4 707	1 012 227	83 503	928 724	65 827	1 587	64 240	5 970	5 963	7
19	1 095 761	88,0	4 876	1 024 068	74 511	949 557	66 817	1 805	65 013	2 864	2 858	6
20	1 206 608	107,9	4 959	1 125 725	90 690	1 035 036	75 923	2 132	73 792	403	397	6
21 I	P 1 247 843	112,6	4 921	1 158 726	87 130	1 071 596	84 197	1 484	82 713	435	431	3
II	P 1 273 430	110,0	4 928	1 181 000	81 764	1 099 235	87 502	1 978	85 524	315	312	3
III	P 1 281 369	109,0	4 961	1 189 146	79 695	1 109 450	87 263	2 487	84 776	353	350	3
IV	P 1 279 974	106,1	4 983	1 189 405	88 075	1 101 330	85 585	2 156	83 429	456	453	3
22 I	P 1 306 648	105,5	5 016	1 216 459	86 840	1 129 618	85 174	1 783	83 391	1 332	1 315	17
II	P 1 325 720	104,3	5 070	1 235 621	73 220	1 162 401	85 029	1 742	83 287	2 682	2 661	20
III	P 1 359 016	104,4	5 130	1 269 268	69 729	1 199 539	84 617	2 064	82 553	2 656	2 634	22
IV	A 1 358 814	102,4	5 151	1 273 714	65 716	1 207 997	79 950	2 297	77 653	3 079	3 030	49

Véanse notas al final del capítulo.

12. ADMINISTRACIÓN CENTRAL

12.7 Administración Central. Deuda según el Protocolo de Déficit Excesivo (PDE) por administraciones y unidades

Millones de euros

	Total	Estado	Otras unidades de la Administración Central							Deuda según el PDE de la Administración Central en poder de otras unidades de la Administración Central	
			Del cual: préstamo MEDE	Total	Fondo de Reestructuración Ordenada Bancaria (FROB)	Sdad. de Gestión de Activos Procedentes Reestruc. Bancaria (SAREB)	Fondo de Amortiza- del Déficit Eléctrico (FADE)	Fondo de Liquidez Autonó- mica (FLA)	Fondo para la Finan- cación de los Pagos a Proveedores (FFPP)		Resto
	1=2+4-11	2	3	4=5+10	5	6	7	8	9	10	11
04	331 939	323 417	-	8 522	-	-	-	-	-	8 522	-
05	331 797	322 907	-	8 889	-	-	-	-	-	8 889	-
06	326 369	316 757	-	9 612	-	-	-	-	-	9 612	-
07	318 869	312 083	-	6 787	-	-	-	-	-	6 787	-
08	368 860	362 890	-	5 970	-	-	-	-	-	5 970	-
09	487 670	479 541	-	8 129	3 000	-	-	-	-	5 129	-
10	551 186	544 790	-	6 396	3 000	-	-	-	-	3 396	371
11	623 792	598 995	-	24 797	10 945	-	9 906	-	-	4 392	446
12	799 066	711 227	39 468	152 835	50 413	39 556	15 503	16 800	-	2 782	64 995
13	897 788	788 781	41 333	198 385	22 958	52 727	23 159	39 800	36 125	23 615	89 378
14	946 851	870 499	39 721	165 391	15 961	49 181	22 304	62 800	-	15 145	89 039
15	982 865	916 992	35 721	91 764	16 481	47 134	20 003	-	-	8 145	25 890
16	1 008 861	950 763	34 721	79 432	13 976	43 088	18 491	-	-	3 877	21 335
17	1 049 771	996 888	31 721	71 725	10 456	40 805	17 025	-	-	3 438	18 843
18	1 082 762	1 034 859	23 721	66 256	10 456	37 865	15 657	-	-	2 278	18 533
19	1 095 761	1 055 136	23 721	63 117	10 456	36 839	13 722	-	-	2 100	22 491
20	1 206 608	1 166 134	23 721	58 712	7 456	36 487	12 645	-	-	2 124	18 239
21 /	P 1 247 843	1 209 871	23 721	56 753	7 456	36 348	11 641	-	-	1 307	18 780
II	P 1 273 430	1 235 214	23 721	56 637	7 456	36 349	11 147	-	-	1 685	18 421
III	P 1 281 369	1 244 685	23 721	55 474	7 456	34 571	10 657	-	-	2 790	18 789
IV	P 1 279 974	1 244 844	23 721	48 547	1 865	34 090	10 187	-	-	2 405	13 417
22 /	P 1 306 648	1 274 291	23 721	47 451	1 865	33 665	9 797	-	-	2 125	15 093
II	P 1 325 720	1 294 565	23 721	46 897	1 865	33 644	9 310	-	-	2 078	15 742
III	P 1 359 016	1 328 976	23 721	46 426	1 865	33 321	8 805	-	-	2 435	16 387
IV	A 1 358 814	1 331 106	20 079	44 459	1 865	31 279	8 321	-	-	2 995	16 751

12. ADMINISTRACIÓN CENTRAL

12.8 Estado. Deuda según el Protocolo de Déficit Excesivo (PDE) por instrumentos

Millones de euros y porcentajes

	Total	Efectivo y depósitos	Valores representativos de deuda			Préstamos			Pro memoria: Avales concedidos		
			Porcenta- jes del PIB pm	Total	A corto plazo	A largo plazo	Total	A corto plazo	A largo plazo	Importes	Porcenta- jes del PIB pm
	1=3+4+7	2	3	4=5+6	5	6	7=8+9	8	9	10	11
04	323 417	37,6	2 543	305 533	15 304	290 229	15 341	-	15 341	7 186	0,8
05	322 907	34,8	2 798	308 898	11 303	297 595	11 211	-	11 211	6 020	0,6
06	316 757	31,6	3 064	303 658	10 414	293 245	10 035	-	10 035	5 794	0,6
07	312 083	29,0	3 307	300 442	25 355	275 088	8 334	-	8 334	6 162	0,6
08	362 890	32,7	3 420	351 633	52 074	299 558	7 838	-	7 838	8 152	0,7
09	479 541	44,8	3 468	469 377	85 513	383 864	6 696	-	6 696	58 854	5,5
10	544 790	50,8	3 584	534 064	70 484	463 580	7 142	-	7 142	73 560	6,9
11	598 995	56,3	3 685	586 269	68 639	517 630	9 041	-	9 041	99 748	9,4
12	711 227	69,0	3 681	643 940	62 627	581 314	63 605	-	63 605	168 165	16,3
13	788 781	77,3	3 696	714 452	80 045	634 407	70 632	-	70 632	165 358	16,2
14	870 499	84,3	3 847	787 233	77 926	709 307	79 419	-	79 419	120 483	11,7
15	916 992	85,1	4 056	839 774	82 435	757 339	73 162	-	73 162	107 913	10,0
16	950 763	85,3	4 247	873 864	82 363	791 501	72 652	-	72 652	99 784	9,0
17	996 888	85,8	4 462	923 095	78 835	844 260	69 331	-	69 331	96 921	8,3
18	1 034 859	86,0	4 707	967 957	70 442	897 515	62 195	73	62 121	93 488	7,8
19	1 055 136	84,7	4 876	987 106	61 419	925 688	63 153	156	62 997	90 373	7,3
20	1 166 134	104,3	4 959	1 088 916	77 392	1 011 524	72 260	110	72 150	179 300	16,0
21 /	P 1 209 871	109,2	4 921	1 125 194	78 296	1 046 897	79 757	102	79 654	176 019	15,9
II	P 1 235 214	106,7	4 928	1 147 105	72 774	1 074 331	83 180	138	83 042	181 515	15,7
III	P 1 244 685	105,9	4 961	1 157 025	70 808	1 086 217	82 700	168	82 532	185 916	15,8
IV	P 1 244 844	103,1	4 983	1 157 953	79 410	1 078 543	81 908	113	81 795	191 547	15,9
22 /	P 1 274 291	102,9	5 016	1 188 190	74 102	1 114 089	81 085	68	81 017	190 501	15,4
II	P 1 294 565	101,9	5 070	1 208 300	60 720	1 147 580	81 196	99	81 097	192 203	15,1
III	P 1 328 976	102,1	5 130	1 242 900	57 164	1 185 736	80 946	80	80 866	194 872	15,0
IV	A 1 331 106	100,3	5 151	1 249 951	53 527	1 196 424	76 004	216	75 788	192 414	14,5

12. ADMINISTRACIÓN CENTRAL

12.9 Otras unidades institucionales clasificadas como Administración Central. Deuda según el Protocolo de Déficit Excesivo (PDE) por instrumentos

Millones de euros y porcentajes

	Total		Efectivo y depósitos	Valores representativos de deuda			Préstamos			
	1=3+4+7	Porcentajes del PIB pm 2		3	Total 4=5+6	A corto plazo 5	A largo plazo 6	Total 7=8+9	A corto plazo 8	A largo plazo 9
04	8 522	1,0	-	5 452	-	5 452	3 071	1 447	1 624	
05	8 889	1,0	-	5 952	-	5 952	2 938	786	2 152	
06	9 612	1,0	-	6 302	-	6 302	3 310	961	2 349	
07	6 787	0,6	-	4 741	-	4 741	2 046	498	1 548	
08	5 970	0,5	-	3 850	-	3 850	2 120	319	1 801	
09	8 129	0,8	-	5 350	-	5 350	2 779	498	2 281	
10	6 767	0,6	-	3 850	-	3 850	2 917	457	2 460	
11	25 243	2,4	-	21 701	-	21 701	3 542	525	3 017	
12	152 835	14,8	-	65 955	11 008	54 947	86 880	2 577	84 304	
13	198 385	19,4	-	103 516	13 879	89 636	94 869	709	94 160	
14	165 391	16,0	-	75 275	13 553	61 722	90 116	337	89 779	
15	91 764	8,5	-	69 777	9 446	60 331	21 987	584	21 403	
16	79 432	7,1	-	60 546	-	60 546	18 886	239	18 647	
17	71 725	6,2	-	56 832	4 064	52 768	14 893	192	14 701	
18	66 256	5,5	-	52 167	13 510	38 657	14 089	1 514	12 575	
19	63 117	5,1	-	48 996	13 542	35 454	14 120	1 649	12 472	
20	58 712	5,3	-	47 592	13 508	34 084	11 120	2 022	9 098	
21 /	P	56 753	5,1	-	44 856	9 443	35 414	11 896	1 382	10 514
II	P	56 637	4,9	-	44 859	9 443	35 417	11 777	1 839	9 938
III	P	55 474	4,7	-	43 454	9 443	34 012	12 019	2 319	9 700
IV	P	48 547	4,0	-	43 005	9 441	33 564	5 542	2 043	3 499
22 /	P	47 451	3,8	-	41 497	13 505	27 992	5 954	1 715	4 239
II	P	46 897	3,7	-	41 199	13 499	27 700	5 698	1 643	4 055
III	P	46 426	3,6	-	40 890	13 499	27 392	5 536	1 984	3 552
IV	A	44 459	3,4	-	38 648	13 499	25 150	5 811	2 081	3 731

12. EMPRESAS PÚBLICAS DE LA ADMINISTRACIÓN CENTRAL

12.10 Deuda por Empresas Públicas no incluidas en el sector Administraciones Públicas (a)

Millones de euros

	Total		RENFE (b) (c)	RENFE OPERADORA (c)	GIF ---- ADIF (c)	AENA ---- ENAIRE	SEPI	Resto	
	1	Porcentajes del PIB pm 2							3
04	9 292	1,1	2 104	-	800	4 939	213	1 236	
05	10 961	1,2	-	1 751	2 190	5 671	91	1 258	
06	13 549	1,3	-	2 246	2 607	6 565	90	2 040	
07	17 069	1,6	-	2 780	3 426	7 969	90	2 805	
08	20 519	1,8	-	3 152	4 080	9 584	90	3 613	
09	24 219	2,3	-	3 921	5 147	11 083	90	3 978	
10	28 658	2,7	-	4 852	6 653	12 179	90	4 884	
11	31 677	3,0	-	5 235	8 745	12 508	90	5 099	
12	33 436	3,2	-	5 116	10 563	12 442	90	5 225	
13	33 270	3,3	-	4 927	11 844	11 820	149	4 529	
14	33 054	3,2	-	4 799	13 551	10 966	102	3 637	
15	32 876	3,0	-	4 709	14 529	9 864	10	3 764	
16	30 589	2,7	-	4 067	14 491	8 662	0	3 369	
17	30 052	2,6	-	4 215	15 125	7 574	-	3 138	
18	29 380	2,4	-	4 417	15 420	6 726	0	2 816	
19	29 319	2,4	-	4 327	16 115	6 205	0	2 671	
20	32 130	2,9	-	5 188	16 617	7 517	0	2 807	
21 /	P	32 298	2,9	-	5 059	17 103	7 272	0	2 864
II	P	32 812	2,8	-	5 424	17 281	7 261	0	2 846
III	P	32 747	2,8	-	5 472	17 029	7 478	0	2 768
IV	P	34 284	2,8	-	5 939	17 444	8 112	0	2 789
22 /	P	32 998	2,7	-	5 637	17 336	7 402	0	2 623
II	P	32 795	2,6	-	5 600	17 259	7 348	0	2 589
III	P	31 937	2,5	-	5 688	16 351	7 242	0	2 656
IV	A	32 311	2,4	-	6 128	16 657	7 148	0	2 378

Véanse notas al final del capítulo.

12. ADMINISTRACIONES DE SEGURIDAD SOCIAL

12.11 Capacidad (+) o necesidad (-) de financiación, pasivos en circulación y deuda según el Protocolo de Déficit Excesivo (PDE). Importes

Capacidad (+) o necesidad (-) de financiación: INE e IGAE. PIB pm: INE.

Millones de euros

1	Capacidad (+) o Necesidad (-) de financiación	Pasivos en circulación y deuda según el PDE							10	Pro memoria: PIB pm (b)		
		2	Pasivos en circulación según las Cuentas Financieras de la Economía Española	Ajustes por pasivos no incluidos en la deuda PDE, por valoración y otros (a)							Deuda según el PDE	
				3=4+5+8	4	Otras cuentas pendientes de pago						8
						Total	Deuda PDE de Administraciones de Seguridad Social en poder de Administraciones de Seguridad Social	Total				
5=6+7	6	7	8	9=2-3								
05		10 075	29 035	10 789	-	10 789	9 271	1 518	-	18 246	927 357	
06		13 096	27 868	9 699	-	9 699	9 287	412	-	18 169	1 003 823	
07		13 842	29 393	12 225	-	12 225	9 343	2 882	-	17 169	1 075 539	
08		7 419	27 654	10 486	-	10 486	9 327	1 159	-	17 169	1 109 541	
09		7 629	27 799	10 631	-	10 631	9 340	1 291	-	17 169	1 069 323	
10		-2 669	28 939	11 771	-	11 771	9 382	2 389	-	17 169	1 072 709	
11		-1 242	27 913	10 745	-	10 745	9 377	1 368	-	17 169	1 063 763	
12		-10 015	28 921	11 733	-	11 733	9 541	2 192	-	17 188	1 031 104	
13		-11 349	28 388	11 201	-	11 201	9 403	1 798	-	17 187	1 020 677	
14		-10 607	28 582	11 394	-	11 394	9 380	2 014	-	17 188	1 032 608	
15		-12 853	31 659	14 471	-	14 471	9 415	5 056	-	17 188	1 078 092	
16		-17 401	31 342	14 169	-	14 169	9 298	4 871	-	17 173	1 114 420	
17		-16 775	42 682	15 289	-	15 289	9 298	5 991	-	27 393	1 162 492	
18		-17 310	57 905	16 711	-	16 711	9 298	7 413	-	41 194	1 203 859	
19		-15 860	72 578	17 553	-	17 553	9 375	8 179	-0	55 024	1 245 513	
20		-28 263	105 793	20 438	-	20 438	9 316	11 122	-	85 356	1 117 989	
21	P	-12 039	118 570	21 385	-	21 385	9 254	12 131	-	97 185	1 206 842	
22	A	-5 986	127 418	21 240	-	21 240	9 337	11 904	-	106 178	1 327 108	
21 III	P	226	111 338	19 483	-	19 483	10 021	9 462	-	91 855	1 175 277	
IV	P	-5 259	118 570	21 385	-	21 385	9 254	12 131	-	97 185	1 206 842	
22 I	P	-1 219	119 159	19 972	-	19 972	9 254	10 718	-	99 187	1 238 437	
II	P	2 190	129 518	30 333	-	30 333	9 254	21 079	-	99 185	1 271 001	
III	P	-1 068	118 154	18 962	-	18 962	9 358	9 604	-	99 192	1 301 130	
IV	A	-5 889	127 418	21 240	-	21 240	9 337	11 904	-	106 178	1 327 108	

Véanse notas al final del capítulo.

12. ADMINISTRACIONES DE SEGURIDAD SOCIAL

12.12 Capacidad (+) o necesidad (-) de financiación, pasivos en circulación y deuda según el Protocolo de Déficit Excesivo (PDE). Porcentajes del PIB pm

Capacidad (+) o necesidad (-) de financiación: INE e IGAE. PIB pm: INE.

Porcentajes

1	Capacidad (+) o Necesidad (-) de financiación	Pasivos en circulación y deuda según el PDE							10	Pro memoria: PIB pm (b)		
		2	Pasivos en circulación según las Cuentas Financieras de la Economía Española	Ajustes por pasivos no incluidos en la deuda PDE, por valoración y otros (a)							Deuda según el PDE	
				3=4+5+8	4	Otras cuentas pendientes de pago						8
						Total	Deuda PDE de Administraciones de Seguridad Social en poder de Administraciones de Seguridad Social	Total				
5=6+7	6	7	8	9=2-3								
05		1,1	3,1	1,2	-	1,2	1,0	0,2	-	2,0	927 357	
06		1,3	2,8	1,0	-	1,0	0,9	0,0	-	1,8	1 003 823	
07		1,3	2,7	1,1	-	1,1	0,9	0,3	-	1,6	1 075 539	
08		0,7	2,5	0,9	-	0,9	0,8	0,1	-	1,5	1 109 541	
09		0,7	2,6	1,0	-	1,0	0,9	0,1	-	1,6	1 069 323	
10		-0,2	2,7	1,1	-	1,1	0,9	0,2	-	1,6	1 072 709	
11		-0,1	2,6	1,0	-	1,0	0,9	0,1	-	1,6	1 063 763	
12		-1,0	2,8	1,1	-	1,1	0,9	0,2	-	1,7	1 031 104	
13		-1,1	2,8	1,1	-	1,1	0,9	0,2	-	1,7	1 020 677	
14		-1,0	2,8	1,1	-	1,1	0,9	0,2	-	1,7	1 032 608	
15		-1,2	2,9	1,3	-	1,3	0,9	0,5	-	1,6	1 078 092	
16		-1,6	2,8	1,3	-	1,3	0,8	0,4	-	1,5	1 114 420	
17		-1,4	3,7	1,3	-	1,3	0,8	0,5	-	2,4	1 162 492	
18		-1,4	4,8	1,4	-	1,4	0,8	0,6	-	3,4	1 203 859	
19		-1,3	5,8	1,4	-	1,4	0,8	0,7	-0,0	4,4	1 245 513	
20		-2,5	9,5	1,8	-	1,8	0,8	1,0	-	7,6	1 117 989	
21	P	-1,0	9,8	1,8	-	1,8	0,8	1,0	-	8,1	1 206 842	
22	A	-0,5	9,6	1,6	-	1,6	0,7	0,9	-	8,0	1 327 108	
21 III	P	0,0	9,5	1,7	-	1,7	0,9	0,8	-	7,8	1 175 277	
IV	P	-0,4	9,8	1,8	-	1,8	0,8	1,0	-	8,1	1 206 842	
22 I	P	-0,1	9,6	1,6	-	1,6	0,7	0,9	-	8,0	1 238 437	
II	P	0,2	10,2	2,4	-	2,4	0,7	1,7	-	7,8	1 271 001	
III	P	-0,1	9,1	1,5	-	1,5	0,7	0,7	-	7,6	1 301 130	
IV	A	-0,4	9,6	1,6	-	1,6	0,7	0,9	-	8,0	1 327 108	

Véanse notas al final del capítulo.

12. ADMINISTRACIONES DE SEGURIDAD SOCIAL

12.13 Conciliación entre la necesidad de financiación y la variación de la deuda elaborada según el Protocolo de Déficit Excesivo (PDE). Importes

INE, IGAE y Banco de España

Millones de euros

	Variación de la deuda elaborada según el PDE (a)	Necesidad(+) o Capac.(-) de financiación	Adquisiciones netas de activos financieros (b)(c)			Ajustes (b)							
			Total	Frente a Administraciones Públicas	Resto	Total	Otras cuentas pendientes de pago			Otras operaciones financieras frente a Administraciones de Seguridad Social	Por variaciones en el tipo de cambio	Otros cambios en volumen de la deuda (d)	Otros ajustes (e)
							Total	Frente a otras Administraciones Públicas	Resto				
04	-127	-8 590	8 438	8 496	-59	25	324	181	143	-	-	-	-299
05	-77	-10 075	9 856	4 065	5 790	142	272	39	233	-	-	-	-130
06	-77	-13 096	12 051	-878	12 928	968	1 089	-16	1 105	-	-	-	-121
07	-1 000	-13 842	16 021	4 255	11 766	-3 179	-2 526	-56	-2 470	-	-	-231	-423
08	-	-7 419	5 713	8 513	-2 799	1 706	1 741	16	1 725	-	-	-	-35
09	-	-7 629	7 920	12 110	-4 191	-291	-145	-13	-132	-	-	-	-146
10	-	2 669	-1 205	15 187	-16 391	-1 464	-1 139	-42	-1 097	-	-	-	-325
11	-	1 242	-2 307	1 436	-3 742	1 065	1 026	5	1 021	-	-	-	39
12	20	10 015	-8 799	-3 166	-5 633	-1 197	-988	-164	-824	-	-	-	-209
13	-1	11 349	-11 682	-8 346	-3 337	333	532	138	394	-	-	-	-199
14	1	10 607	-10 516	-9 603	-913	-90	-193	23	-216	-	-	-	103
15	0	12 853	-9 720	-10 070	350	-3 133	-3 078	-35	-3 043	-	-	-	-55
16	-15	17 401	-17 666	-18 305	640	249	308	117	191	-	-	-	-59
17	10 220	16 775	-5 412	-7 143	1 731	-1 143	-1 121	-0	-1 121	-	-	-	-22
18	13 801	17 310	-2 213	-5 476	3 263	-1 296	-1 422	-	-1 422	-	-	-	126
19	13 830	15 860	-1 164	-3 139	1 975	-866	-844	-77	-767	-	-	-	-22
20	30 331	28 263	3 817	-2 674	6 491	-1 749	-2 884	59	-2 943	-	-	-	1 134
21	P 11 830	12 039	1 289	492	797	-1 498	-947	62	-1 009	-	-	-	-552
22	A 8 992	5 986	2 098	2 531	-433	909	145	-83	228	-	-	-	764
21 III	P -0	-226	-11 914	31	-11 945	12 139	10 777	-705	11 482	-	-	-	1 362
IV	P 5 330	5 259	3 950	546	3 404	-3 879	-1 901	767	-2 668	-	-	-	-1 978
22 I	P 2 002	1 219	-880	873	-1 753	1 663	1 413	-	1 413	-	-	-	250
II	P -2	-2 190	13 119	1 291	11 829	-10 931	-10 361	-	-10 361	-	-	-	-571
III	P 7	1 068	-11 656	-14	-11 641	10 594	11 371	-104	11 475	-	-	-	-777
IV	A 6 986	5 889	1 514	381	1 133	-417	-2 278	21	-2 300	-	-	-	1 861

Véanse notas al final del capítulo.

12. ADMINISTRACIONES DE SEGURIDAD SOCIAL

12.14 Conciliación entre la necesidad de financiación y la variación de la deuda elaborada según el Protocolo de Déficit Excesivo (PDE). Porcentajes del PIB pm

INE, IGAE y Banco de España

Porcentajes

	Variación de la deuda elaborada según el PDE (a)	Necesidad(+) o Capac.(-) de financiación	Adquisiciones netas de activos financieros (b)(c)			Ajustes (b)							
			Total	Frente a Administraciones Públicas	Resto	Total	Otras cuentas pendientes de pago			Otras operaciones financieras frente a Administraciones de Seguridad Social	Por variaciones en el tipo de cambio	Otros cambios en volumen de la deuda (d)	Otros ajustes (e)
							Total	Frente a otras Administraciones Públicas	Resto				
04	-0,0	-1,0	1,0	1,0	-0,0	0,0	0,0	0,0	0,0	-	-	-	-0,0
05	-0,0	-1,1	1,1	0,4	0,6	0,0	0,0	0,0	0,0	-	-	-	-0,0
06	-0,0	-1,3	1,2	-0,1	1,3	0,1	0,1	-0,0	0,1	-	-	-	-0,0
07	-0,1	-1,3	1,5	0,4	1,1	-0,3	-0,2	-0,0	-0,2	-	-	-0,0	-0,0
08	-	-0,7	0,5	0,8	-0,3	0,2	0,2	0,0	0,2	-	-	-	-0,0
09	-	-0,7	0,7	1,1	-0,4	-0,0	-0,0	-0,0	-0,0	-	-	-	-0,0
10	-	0,2	-0,1	1,4	-1,5	-0,1	-0,1	-0,0	-0,1	-	-	-	-0,0
11	-	0,1	-0,2	0,1	-0,4	0,1	0,1	0,0	0,1	-	-	-	0,0
12	0,0	1,0	-0,9	-0,3	-0,5	-0,1	-0,1	-0,0	-0,1	-	-	-	-0,0
13	-0,0	1,1	-1,1	-0,8	-0,3	0,0	0,1	0,0	0,0	-	-	-	-0,0
14	0,0	1,0	-1,0	-0,9	-0,1	-0,0	-0,0	0,0	-0,0	-	-	-	0,0
15	0,0	1,2	-0,9	-0,9	0,0	-0,3	-0,3	-0,0	-0,3	-	-	-	-0,0
16	-0,0	1,6	-1,6	-1,6	0,1	0,0	0,0	0,0	0,0	-	-	-	-0,0
17	0,9	1,4	-0,5	-0,6	0,1	-0,1	-0,1	-0,0	-0,1	-	-	-	-0,0
18	1,1	1,4	-0,2	-0,5	0,3	-0,1	-0,1	-	-0,1	-	-	-	0,0
19	1,1	1,3	-0,1	-0,3	0,2	-0,1	-0,1	-0,0	-0,1	-	-	-	-0,0
20	2,7	2,5	0,3	-0,2	0,6	-0,2	-0,3	0,0	-0,3	-	-	-	0,1
21	P 1,0	1,0	0,1	0,0	0,1	-0,1	-0,1	0,0	-0,1	-	-	-	-0,0
22	A 0,7	0,5	0,2	0,2	-0,0	0,1	0,0	-0,0	0,0	-	-	-	0,1
21 III	P -0,0	-0,0	-1,0	0,0	-1,0	1,0	0,9	-0,1	1,0	-	-	-	0,1
IV	P 0,4	0,4	0,3	0,0	0,3	-0,3	-0,2	0,1	-0,2	-	-	-	-0,2
22 I	P 0,2	0,1	-0,1	0,1	-0,1	0,1	0,1	-	0,1	-	-	-	0,0
II	P -0,0	-0,2	1,0	0,1	0,9	-0,8	-0,8	-	-0,8	-	-	-	-0,0
III	P 0,0	0,1	-0,9	-0,0	-0,9	0,8	0,9	-0,0	0,9	-	-	-	-0,1
IV	A 0,5	0,4	0,1	0,0	0,1	-0,0	-0,2	0,0	-0,2	-	-	-	0,1

12. ADMINISTRACIONES DE SEGURIDAD SOCIAL

12.15 Adquisición neta de activos financieros

Millones de euros

	Total	Efectivo y depósitos				Valores representativos de deuda			Préstamos	Participaciones en el capital y en fondos de inversión	Sistemas de seguros, de pensiones y de garantías estandarizadas	Derivados financieros	Otras cuentas pendientes de cobro	Pro memoria: Activos financieros frente a Administraciones Públicas
		Total	Depósitos en el Banco de España	Resto depósitos transferibles	Otros depósitos	Total	A corto plazo	A largo plazo						
04	8 438	-1 481	-1 976	491	4	9 353	1 019	8 334	-1	-	-	-	567	8 496
05	9 856	-293	-1 020	642	85	7 923	508	7 415	-1	-	-	-	2 227	4 065
06	12 051	1 855	1 117	447	291	9 541	-1 372	10 912	-1	-	-	-	656	-878
07	16 021	4 714	2 680	1 253	782	9 743	527	9 216	1	-	-	-	1 563	4 255
08	5 713	-4 728	-3 375	-781	-572	11 931	510	11 421	1	-	-	-	-1 491	8 513
09	7 920	6 219	6 042	331	-153	20	-37	58	2	228	-	-	-1 450	12 110
10	-1 205	-11 378	-10 502	-570	-305	9 471	2 525	6 946	0	-85	-	-	787	15 187
11	-2 307	-3 016	-2 173	-176	-667	580	-1 514	2 095	-0	-77	-	-	207	1 436
12	-8 799	-876	-971	366	-272	-7 613	-1 676	-5 937	-2	-42	-	-	-266	-3 166
13	-11 682	-1 573	-1 054	-410	-109	-8 029	-439	-7 591	-0	34	-	-	-2 113	-8 346
14	-10 516	1 391	-1 124	2 154	361	-12 389	-85	-12 305	-1	244	-	-	239	-9 603
15	-9 720	1 108	-19	627	499	-11 237	-1	-11 236	-1	-327	-	-	737	-10 070
16	-17 666	239	437	-125	-73	-19 169	-8	-19 161	-0	-134	-	-	1 398	-18 305
17	-5 412	1 446	-82	702	826	-6 845	3 374	-10 219	-0	-8	-	-	-4	-7 143
18	-2 213	2 656	-53	3 174	-465	-3 185	414	-3 599	-0	-12	-	-	-1 671	-5 476
19	-1 164	1 340	131	477	732	-3 143	-2 206	-937	-0	-13	-	-	652	-3 139
20	3 817	5 470	3 291	1 978	200	-2 595	-1 607	-988	-1	-17	-	-	961	-2 674
21	P 1 289	758	2 038	-2 705	1 425	54	2	51	-0	-235	-	-	712	492
22	A 2 098	-1 503	324	-2 413	587	2 531	195	2 335	-0	371	-	-	699	2 531
21 ///	P -11 914	-12 780	2 171	-11 887	-3 064	31	8	23	-0	-6	-	-	841	31
IV	P 3 950	4 188	531	2 469	1 188	113	-6	119	0	-243	-	-	-108	546
22 /	P -880	-2 219	-271	-2 173	224	873	36	837	-0	-88	-	-	554	873
II	P 13 119	11 750	1 213	7 854	2 683	1 290	110	1 180	0	2	-	-	76	1 291
III	P -11 656	-11 654	-52	-8 679	-2 923	-14	6	-20	-1	20	-	-	-7	-14
IV	A 1 514	621	-567	584	603	382	43	338	1	437	-	-	75	381

Véanse notas al final del capítulo.

12. ADMINISTRACIONES DE SEGURIDAD SOCIAL

12.16 Deuda según el Protocolo de Déficit Excesivo (PDE) por instrumentos

Millones de euros y porcentajes

	Total	Efectivo y depósitos	Valores representativos de deuda			Préstamos			Pro memoria: Deuda según el PDE en poder de otras Administraciones Públicas (a)			
			Total	A corto plazo	A largo plazo	Total	A corto plazo	A largo plazo	Total	Préstamo del Estado	Resto	
												1=3+4+7
04	18 323	2,1	-	-	-	-	18 323	-	18 323	17 169	17 169	-
05	18 246	2,0	-	-	-	-	18 246	-	18 246	17 169	17 169	-
06	18 169	1,8	-	-	-	-	18 169	-	18 169	17 169	17 169	-
07	17 169	1,6	-	-	-	-	17 169	-	17 169	17 169	17 169	-
08	17 169	1,5	-	-	-	-	17 169	-	17 169	17 169	17 169	-
09	17 169	1,6	-	-	-	-	17 169	-	17 169	17 169	17 169	-
10	17 169	1,6	-	-	-	-	17 169	-	17 169	17 169	17 169	-
11	17 169	1,6	-	-	-	-	17 169	-	17 169	17 169	17 169	-
12	17 188	1,7	-	-	-	-	17 188	7	17 181	17 169	17 169	-
13	17 187	1,7	-	-	-	-	17 187	8	17 180	17 169	17 169	-
14	17 188	1,7	-	-	-	-	17 188	9	17 179	17 169	17 169	-
15	17 188	1,6	-	-	-	-	17 188	12	17 176	17 169	17 169	-
16	17 173	1,5	-	-	-	-	17 173	1	17 172	17 169	17 169	-
17	27 393	2,4	-	-	-	-	27 393	0	27 393	27 361	27 361	-
18	41 194	3,4	-	-	-	-	41 194	1	41 193	41 191	41 191	-
19	55 024	4,4	-	-	-	-	55 024	2	55 023	55 021	55 021	-
20	85 356	7,6	-	-	-	-	85 356	3	85 353	85 351	85 351	-
21 /	P 85 355	7,7	-	-	-	-	85 355	3	85 353	85 351	85 351	-
II	P 91 855	7,9	-	-	-	-	91 855	2	91 853	91 851	91 851	-
III	P 91 855	7,8	-	-	-	-	91 855	2	91 852	91 851	91 851	-
IV	P 97 185	8,1	-	-	-	-	97 185	2	97 183	97 181	97 181	-
22 /	P 99 187	8,0	-	-	-	-	99 187	4	99 183	99 181	99 181	-
II	P 99 185	7,8	-	-	-	-	99 185	2	99 183	99 181	99 181	-
III	P 99 192	7,6	-	-	-	-	99 192	9	99 183	99 181	99 181	-
IV	A 106 178	8,0	-	-	-	-	106 178	13	106 164	106 163	106 163	-

Véanse notas al final del capítulo.

NOTAS A LOS CUADROS DEL CAPÍTULO 12. ADMINISTRACIÓN CENTRAL Y ADMINISTRACIONES DE SEGURIDAD SOCIAL

Cuadro 12.1

- a. Pasivos emitidos por la Administración Central en poder de otras unidades de la Administración Central, otras cuentas pendientes de pago y ajustes por diferencias entre el valor de mercado y el valor nominal de los pasivos, la contracción de pasivos por acciones y otras participaciones (PF.5), así como otros ajustes como consecuencia de reclasificaciones de unidades institucionales y otras revisiones de información.
- b. El PIB a precios de mercado se ha elaborado a partir de la serie oficial de la CNE trimestral que publica el INE agregando los últimos cuatro trimestres para cada fecha de referencia.

Cuadro 12.2

Nota: Los porcentajes de los trimestres se calculan: 1) cuando se dispone del PIB de los cuatro trimestres del año en cuestión se toma como referencia el PIB del año; 2) cuando no se dispone del PIB de los cuatro trimestres del año en cuestión se toma como referencia el PIB anual que resulta de agregar el PIB trimestral de los últimos cuatro trimestres.
Véanse notas al cuadro 12.1.

Cuadro 12.3

- a. Variaciones anuales de la columna 9 del cuadro 12.1.
- b. Un signo positivo significa que el concepto correspondiente contribuye a incrementar la deuda; un signo negativo, que contribuye a disminuirla.
- c. Columna detallada en el cuadro 12.5.
- d. Incluye efectos como los producidos por reclasificación de unidades institucionales o instrumentos financieros.
- e. Incluye los ajustes por los intereses devengados menos los intereses pagados, por primas de emisión o de amortización, por la diferencia entre el nominal emitido y el efectivo captado en las emisiones a descuento, por pérdidas o ganancias de capital realizadas en la amortización anticipada de pasivos y la contracción de pasivos por acciones y otras participaciones (PF 5).

Cuadro 12.4

Véanse notas al cuadro 12.3

Cuadro 12.6

- a. El detalle de los valores representativos de deuda por instrumentos, y de las emisiones en euros y en monedas distintas del euro, se puede consultar en el capítulo 21, cuadros 12, 13 y 15. La diferencia entre la columna 4 de este cuadro, «Total valores representativos de deuda», y la columna 1 del cuadro 21.12, «Total valores distintos de acciones, excepto derivados financieros», se debe a que la deuda elaborada según la metodología del Protocolo de Déficit Excesivo (PDE) excluye los valores en cartera de otras Administraciones Públicas y tiene en cuenta las operaciones swaps de divisa.
- b. No aparece deducida de la columna 1.

Cuadro 12.10

- a. Las unidades que se recogen aquí como Empresas Públicas son los principales organismos no administrativos, entes y empresas no clasificadas como Administración Central. Para facilitar la comparación con la deuda de la Administración Central que figura en este capítulo, la deuda de las Empresas Públicas que figura en este cuadro se ha calculado siguiendo la metodología del PDE. La deuda de las Empresas Públicas no está incluida en el ámbito del PDE y, por tanto, a diferencia de la deuda de las Administraciones Públicas (deuda pública), no se incluye en las Notificaciones que se remiten a la Comisión Europea.
- b. Como consecuencia de las reasignaciones patrimoniales producidas en virtud del RDL 7/2004 de 27 de septiembre, entre noviembre y diciembre del año 2004, 5458 millones de euros que formaban parte de la deuda de RENFE fueron asumidos por el Estado.
- c. La ley 39/2003 del sector ferroviario de 17 de noviembre reordena el sector ferroviario estatal encomendando la administración de las infraestructuras ferroviarias al ADIF (antes encomendadas a RENFE y al GIF). Asimismo se crea RENFE-Operadora, como empresa prestadora del servicio de transporte ferroviario, que asume los medios y activos que RENFE tenía afectos a la prestación de servicios ferroviarios.

Cuadro 12.11

- a. Pasivos emitidos por las Administraciones de la Seguridad Social en poder de otras Administraciones de Seguridad Social, otras cuentas pendientes de pago y ajustes por diferencias entre el valor de mercado y el valor nominal de los pasivos, la contracción de pasivos por acciones y otras participaciones (PF.5), así como otros ajustes como consecuencia de reclasificaciones de unidades institucionales y otras revisiones de información.
- b. El PIB a precios de mercado se ha elaborado a partir de la serie oficial de la CNE trimestral que publica el INE agregando los últimos cuatro trimestres para cada fecha de referencia.
Nota: Pueden existir diferencias entre los datos de este cuadro y los que figuran en el cuadro 2.9, por revisiones posteriores al envío de la Notificación PDE a la Comisión Europea.

Cuadro 12.12

Nota: Los porcentajes de los trimestres se calculan: 1) cuando se dispone del PIB de los cuatro trimestres del año en cuestión se toma como referencia el PIB del año; 2) cuando no se dispone del PIB de los cuatro trimestres del año en cuestión se toma como referencia el PIB anual que resulta de agregar el PIB trimestral de los últimos cuatro trimestres.
Véanse notas al cuadro 12.11.

Cuadro 12.13

- a. Variaciones anuales de la columna 9 del cuadro 12.11.
- b. Un signo positivo significa que el concepto correspondiente contribuye a incrementar la deuda; un signo negativo, que contribuye a disminuirla.
- c. Columna detallada en el cuadro 12.15.

- d. Incluye efectos como los producidos por reclasificación de unidades institucionales o instrumentos financieros.
- e. Incluye los ajustes por los intereses devengados menos los intereses pagados, por primas de emisión o de amortización, por la diferencia entre el nominal emitido y el efectivo captado en las emisiones a descuento, por pérdidas o ganancias de capital realizadas en la amortización anticipada de pasivos y la contracción de pasivos por acciones y otras participaciones (PF 5).

Cuadro 12.14

Véanse notas al cuadro 12.13

Cuadro 12.16

- a. No aparece deducida de la columna 1.

CAPÍTULO 13 COMUNIDADES AUTÓNOMAS

13. COMUNIDADES AUTÓNOMAS

13.a Capacidad (+) o Necesidad (-) de financiación

Millones de euros

	Total	Andalucía	Aragón	Princ. de Asturias	Illes Balears	Canarias	Cantabria	Castilla-La Mancha	Castilla y León	Cataluña	Extremadura	Galicia	La Rioja	Comun. de Madrid	Región de Murcia	Comun. Foral Navarra	País Vasco	Comun. Valenciana
	1	2	3	4	5	6	7	8	9	10	11	12	13	14	15	16	17	18
16	-9 491	-922	-406	-102	-184	-130	-187	-326	-402	-1 935	-306	-340	-44	-1 484	-507	-141	-462	-1 613
17	-4 165	-563	-346	-80	81	289	-59	-279	-564	-1 211	-171	-127	-29	-1 129	-443	237	1 080	-851
18	-3 287	-817	-128	15	-147	939	-39	-137	-131	-978	-50	132	-21	-581	-418	102	545	-1 573
19	-7 337	-556	-385	-178	-189	305	-135	-515	-563	-1 536	-234	-281	-36	-636	-584	87	343	-2 244
20	-1 984	28	116	240	55	195	47	246	309	-1 053	-48	-59	96	-49	-307	-171	-499	-1 130
21	P -630	-392	-26	230	255	173	109	94	-79	-903	43	-94	-8	657	-463	266	626	-1 118
22	A -15 085	-1 206	-392	-175	36	-582	-80	-893	-751	-3 816	-279	-418	-98	-1 821	-1 032	345	-76	-3 847
22 E-E	P -779	-102	-33	37	23	14	5	-92	-4	-112	-24	79	5	-219	-29	-133	75	-269
23 E-E	A -448	-1	1	39	23	57	36	-56	10	11	-6	66	6	-118	-55	-184	16	-293
22 Feb	P -401	119	57	-2	-117	-36	-11	-43	21	-199	7	15	-1	-189	-84	274	118	-330
Mar	P 1 587	344	74	85	-54	41	56	77	131	308	81	148	27	376	-15	48	42	-182
Abr	P -2 041	-115	-30	2	-75	-188	-30	-80	-22	-530	-89	-93	-	-195	-101	-298	109	-306
May	P -1 040	-51	-16	-23	-51	-34	-8	-57	18	-94	-17	-42	1	-119	-93	-70	-105	-279
Jun	P -5 897	-825	-161	-120	-89	-357	-70	-213	-254	-1 007	-126	-260	-35	-625	-177	-211	-372	-995
Jul	P 4 218	1 021	117	72	578	555	32	-56	83	486	82	123	22	345	-13	20	42	709
Ago	P 523	14	23	3	-23	34	22	-28	-82	282	60	38	9	-61	-70	274	96	-68
Sep	P -1 668	-258	-33	13	18	-	2	-31	-52	-387	-37	-8	-	-241	-88	-90	-62	-414
Oct	A 222	36	-16	47	-65	79	-3	-27	65	87	-12	16	-11	4	-93	86	271	-242
Nov	A -1 640	-291	-36	-38	89	-92	17	-74	-149	-468	-34	-108	-12	-116	-82	154	7	-407
Dic	A -8 169	-1 098	-338	-251	-198	-598	-92	-269	-506	-2 182	-170	-326	-103	-781	-187	291	-297	-1 064
23 Ene	A -448	-1	1	39	23	57	36	-56	10	11	-6	66	6	-118	-55	-184	16	-293

CAPACIDAD (+) O NECESIDAD (-) DE FINANCIACIÓN DE LAS COMUNIDADES AUTÓNOMAS
 Datos acumulados enero fecha

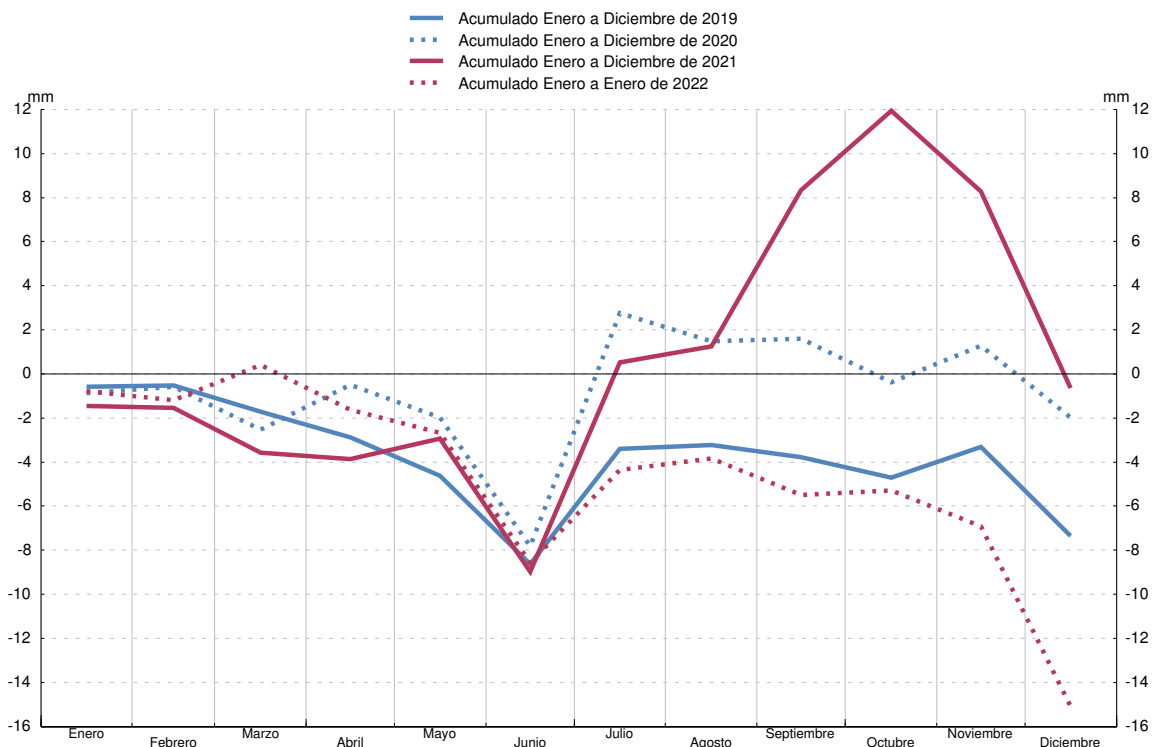

FUENTE: Ministerio de Hacienda (IGAE).

13. COMUNIDADES AUTÓNOMAS

13.1 Capacidad (+) o necesidad (-) de financiación, pasivos en circulación y deuda según el Protocolo de Déficit Excesivo (PDE). Importes

Capacidad (+) o necesidad (-) de financiación: INE e IGAE. PIB pm: INE.

Millones de euros

1	Capacidad (+) o Necesidad (-) de financiación	Pasivos en circulación y deuda según el PDE							10	Pro memoria: PIB pm (b)		
		2	Pasivos en circulación según las Cuentas Financieras de la Economía Española	Ajustes por pasivos no incluidos en la deuda PDE, por valoración y otros (a)							8	Deuda según el PDE
				3=4+5+8	4	Otras cuentas pendientes de pago						
						5=6+7	6	7				
05	-2 754	74 965	17 085	...	15 262	309	14 953	1 822	57 880	927 357		
06	-649	80 722	21 597	...	20 519	231	20 288	1 077	59 126	1 003 823		
07	-3 479	87 184	25 224	...	24 337	455	23 882	887	61 960	1 075 539		
08	-19 159	102 136	27 639	...	26 564	403	26 161	1 075	74 497	1 109 541		
09	-21 904	122 093	28 823	...	27 611	430	27 181	1 211	93 270	1 069 323		
10	-40 398	156 791	32 551	...	33 709	5 949	27 760	-1 158	124 239	1 072 709		
11	-54 861	204 084	58 205	...	61 259	23 849	37 410	-3 053	145 879	1 063 763		
12	-20 573	226 013	36 830	...	40 157	21 200	18 957	-3 327	189 183	1 031 104		
13	-16 376	250 086	39 566	...	36 859	18 901	17 958	2 707	210 520	1 020 677		
14	-18 696	275 265	37 324	-	29 966	16 605	13 361	7 357	237 941	1 032 608		
15	-18 861	296 000	32 741	10	26 544	15 867	10 677	6 187	263 259	1 078 092		
16	-9 491	306 503	29 507	6	23 458	15 079	8 379	6 044	276 995	1 114 420		
17	-4 165	314 676	26 558	4	21 359	13 897	7 462	5 195	288 118	1 162 492		
18	-3 287	319 348	25 952	2	21 640	12 927	8 713	4 310	293 396	1 203 859		
19	-7 337	324 050	28 970	4	22 248	11 957	10 291	6 719	295 080	1 245 513		
20	-1 984	333 413	29 421	0	22 194	10 987	11 207	7 228	303 992	1 117 989		
21	P	-630	350 735	38 147	0	32 744	19 257	13 487	5 403	312 588	1 206 842	
22	A	-15 085	349 558	32 622	13	36 776	25 009	11 767	-4 167	316 937	1 327 108	
21 III	P	17 308	344 500	32 207	0	26 370	14 034	12 336	5 836	312 294	1 175 277	
IV	P	-8 953	350 735	38 147	0	32 744	19 257	13 487	5 403	312 588	1 206 842	
22 I	P	407	339 775	30 032	0	27 620	19 257	8 363	2 411	309 743	1 238 437	
II	P	-8 978	345 099	28 437	0	29 646	19 257	10 389	-1 210	316 662	1 271 001	
III	P	3 073	345 514	30 670	15	33 931	22 973	10 957	-3 276	314 845	1 301 130	
IV	A	-9 587	349 558	32 622	13	36 776	25 009	11 767	-4 167	316 937	1 327 108	

Véanse notas al final del capítulo.

13. COMUNIDADES AUTÓNOMAS

13.2 Capacidad (+) o necesidad (-) de financiación, pasivos en circulación y deuda según el Protocolo de Déficit Excesivo (PDE). Porcentajes del PIB pm

Capacidad (+) o necesidad (-) de financiación: INE e IGAE. PIB pm: INE.

Porcentajes

1	Capacidad (+) o Necesidad (-) de financiación	Pasivos en circulación y deuda según el PDE							10	Pro memoria: PIB pm (b)		
		2	Pasivos en circulación según las Cuentas Financieras de la Economía Española	Ajustes por pasivos no incluidos en la deuda PDE, por valoración y otros (a)							8	Deuda según el PDE
				3=4+5+8	4	Otras cuentas pendientes de pago						
						5=6+7	6	7				
05	-0,3	8,1	1,8	...	1,6	0,0	1,6	0,2	6,2	927 357		
06	-0,1	8,0	2,2	...	2,0	0,0	2,0	0,1	5,9	1 003 823		
07	-0,3	8,1	2,3	...	2,3	0,0	2,2	0,1	5,8	1 075 539		
08	-1,7	9,2	2,5	...	2,4	0,0	2,4	0,1	6,7	1 109 541		
09	-2,0	11,4	2,7	...	2,6	0,0	2,5	0,1	8,7	1 069 323		
10	-3,8	14,6	3,0	...	3,1	0,6	2,6	-0,1	11,6	1 072 709		
11	-5,2	19,2	5,5	...	5,8	2,2	3,5	-0,3	13,7	1 063 763		
12	-2,0	21,9	3,6	...	3,9	2,1	1,8	-0,3	18,3	1 031 104		
13	-1,6	24,5	3,9	...	3,6	1,9	1,8	0,3	20,6	1 020 677		
14	-1,8	26,7	3,6	-	2,9	1,6	1,3	0,7	23,0	1 032 608		
15	-1,7	27,5	3,0	0,0	2,5	1,5	1,0	0,6	24,4	1 078 092		
16	-0,9	27,5	2,6	0,0	2,1	1,4	0,8	0,5	24,9	1 114 420		
17	-0,4	27,1	2,3	0,0	1,8	1,2	0,6	0,4	24,8	1 162 492		
18	-0,3	26,5	2,2	0,0	1,8	1,1	0,7	0,4	24,4	1 203 859		
19	-0,6	26,0	2,3	0,0	1,8	1,0	0,8	0,5	23,7	1 245 513		
20	-0,2	29,8	2,6	0,0	2,0	1,0	1,0	0,6	27,2	1 117 989		
21	P	-0,1	29,1	3,2	0,0	2,7	1,6	1,1	0,4	25,9	1 206 842	
22	A	-1,1	26,3	2,5	0,0	2,8	1,9	0,9	-0,3	23,9	1 327 108	
21 III	P	1,4	29,3	2,7	0,0	2,2	1,2	1,0	0,5	26,6	1 175 277	
IV	P	-0,7	29,1	3,2	0,0	2,7	1,6	1,1	0,4	25,9	1 206 842	
22 I	P	0,0	27,4	2,4	0,0	2,2	1,6	0,7	0,2	25,0	1 238 437	
II	P	-0,7	27,2	2,2	0,0	2,3	1,5	0,8	-0,1	24,9	1 271 001	
III	P	0,2	26,6	2,4	0,0	2,6	1,8	0,8	-0,3	24,2	1 301 130	
IV	A	-0,7	26,3	2,5	0,0	2,8	1,9	0,9	-0,3	23,9	1 327 108	

Véanse notas al final del capítulo.

13. COMUNIDADES AUTÓNOMAS

13.3 Conciliación entre la necesidad de financiación y la variación de la deuda elaborada según el Protocolo de Déficit Excesivo (PDE). Importes

INE, IGAE y Banco de España

Millones de euros

	Variación de la deuda elaborada según el PDE (a)	Necesidad(+) o Capac.(-) de financiación	Adquisiciones netas de activos financieros (b)(c)			Ajustes (b)							
			Total	Frente a Administraciones Públicas	Resto	Total	Otras cuentas pendientes de pago		Otras operaciones financieras frente a Comunidades Autónomas	Por variaciones en el tipo de cambio	Otros cambios en volumen de la deuda (d)	Otros ajustes (e)	
							Total	Frente a otras Administraciones Públicas					Resto
	1=2+3+6	2	3=4+5	4	5	6=7+10+	7=8+9	8	9	10	11	12	13
04	3 026	702	3 718	-462	4 180	-1 394	-1 112	44	-1 156	-	-37	-	-244
05	5 826	2 754	6 430	592	5 838	-3 358	-3 066	-89	-2 977	-	71	-	-362
06	1 245	649	6 160	397	5 764	-5 564	-5 257	78	-5 335	-	-68	-	-239
07	2 834	3 479	3 501	-115	3 616	-4 146	-3 815	-224	-3 591	-	-105	-	-226
08	12 537	19 159	-4 049	524	-4 573	-2 572	-2 229	52	-2 281	-	55	-	-398
09	18 774	21 904	-1 476	-873	-603	-1 654	-1 049	-27	-1 022	-	23	-	-629
10	30 969	40 398	-2 597	-386	-2 211	-6 832	-6 097	-5 519	-578	-	112	-	-847
11	21 640	54 861	-6 100	-239	-5 861	-27 122	-27 550	-17 900	-9 650	-	201	895	-668
12	43 304	20 573	1 647	166	1 480	21 084	21 102	2 649	18 453	-	111	-	-129
13	21 337	16 376	2 005	-67	2 072	2 956	3 298	2 299	999	-	65	-	-407
14	27 421	18 696	2 172	445	1 727	6 553	6 893	2 296	4 597	-	74	-	-414
15	25 318	18 861	2 778	1 727	1 050	3 679	3 422	738	2 684	-	8	-	249
16	13 736	9 491	811	-560	1 371	3 434	3 083	788	2 295	-	-33	126	259
17	11 123	4 165	4 285	859	3 426	2 672	2 097	1 182	915	-	7	-	568
18	5 278	3 287	2 228	-75	2 303	-237	-281	970	-1 251	-	12	-	32
19	1 684	7 337	-4 702	-414	-4 288	-951	-608	970	-1 578	-	2	-	-345
20	8 912	1 984	6 467	475	5 992	461	54	970	-916	-	-6	-	413
21	P 8 596	630	18 465	462	18 003	-10 499	-10 482	-8 270	-2 212	-	9	-	-27
22	A 4 349	15 085	-6 914	1 323	-8 238	-3 822	-4 036	-5 752	1 716	-	-5	-	219
21 III	P 264	-17 308	20 532	5 735	14 797	-2 961	-3 592	-3 062	-530	-	3	-	629
IV	P 294	8 953	-787	-4 998	4 212	-7 872	-6 353	-5 223	-1 130	-	4	-	-1 523
22 I	P -2 845	-407	-8 136	-414	-7 723	5 699	5 124	-	5 124	-	3	-	572
II	P 6 919	8 978	-1 336	880	-2 216	-722	-2 026	-	-2 026	-	7	-	1 296
III	P -1 818	-3 073	4 839	1 126	3 713	-3 584	-4 284	-3 716	-568	-	-6	-	706
IV	A 2 092	9 587	-2 281	-269	-2 012	-5 214	-2 849	-2 036	-813	-	-9	-	-2 356

Véanse notas al final del capítulo.

13. COMUNIDADES AUTÓNOMAS

13.4 Conciliación entre la necesidad de financiación y la variación de la deuda elaborada según el Protocolo de Déficit Excesivo (PDE). Porcentajes del PIB pm

INE, IGAE y Banco de España

Porcentajes

	Variación de la deuda elaborada según el PDE (a)	Necesidad(+) o Capac.(-) de financiación	Adquisiciones netas de activos financieros (b)(c)			Ajustes (b)							
			Total	Frente a Administraciones Públicas	Resto	Total	Otras cuentas pendientes de pago		Otras operaciones financieras frente a Comunidades Autónomas	Por variaciones en el tipo de cambio	Otros cambios en volumen de la deuda (d)	Otros ajustes (e)	
							Total	Frente a otras Administraciones Públicas					Resto
	1=2+3+6	2	3=4+5	4	5	6=7+10+	7=8+9	8	9	10	11	12	13
04	0,4	0,1	0,4	-0,1	0,5	-0,2	-0,1	0,0	-0,1	-	-0,0	-	-0,0
05	0,6	0,3	0,7	0,1	0,6	-0,4	-0,3	-0,0	-0,3	-	0,0	-	-0,0
06	0,1	0,1	0,6	0,0	0,6	-0,6	-0,5	0,0	-0,5	-	-0,0	-	-0,0
07	0,3	0,3	0,3	-0,0	0,3	-0,4	-0,4	-0,0	-0,3	-	-0,0	-	-0,0
08	1,1	1,7	-0,4	0,0	-0,4	-0,2	-0,2	0,0	-0,2	-	0,0	-	-0,0
09	1,8	2,0	-0,1	-0,1	-0,1	-0,2	-0,1	-0,0	-0,1	-	0,0	-	-0,1
10	2,9	3,8	-0,2	-0,0	-0,2	-0,6	-0,6	-0,5	-0,1	-	0,0	-	-0,1
11	2,0	5,2	-0,6	-0,0	-0,6	-2,5	-2,6	-1,7	-0,9	-	0,0	0,1	-0,1
12	4,2	2,0	0,2	0,0	0,1	2,0	2,0	0,3	1,8	-	0,0	-	-0,0
13	2,1	1,6	0,2	-0,0	0,2	0,3	0,3	0,2	0,1	-	0,0	-	-0,0
14	2,7	1,8	0,2	0,0	0,2	0,6	0,7	0,2	0,4	-	0,0	-	-0,0
15	2,3	1,7	0,3	0,2	0,1	0,3	0,3	0,1	0,2	-	0,0	-	0,0
16	1,2	0,9	0,1	-0,1	0,1	0,3	0,3	0,1	0,2	-	-0,0	0,0	0,0
17	1,0	0,4	0,4	0,1	0,3	0,2	0,2	0,1	0,1	-	0,0	-	0,0
18	0,4	0,3	0,2	-0,0	0,2	-0,0	-0,0	0,1	-0,1	-	0,0	-	0,0
19	0,1	0,6	-0,4	-0,0	-0,3	-0,1	-0,0	0,1	-0,1	-	0,0	-	-0,0
20	0,8	0,2	0,6	0,0	0,5	0,0	0,0	0,1	-0,1	-	-0,0	-	0,0
21	P 0,7	0,1	1,5	0,0	1,5	-0,9	-0,9	-0,7	-0,2	-	0,0	-	-0,0
22	A 0,3	1,1	-0,5	0,1	-0,6	-0,3	-0,3	-0,4	0,1	-	-0,0	-	0,0
21 III	P 0,0	-1,4	1,7	0,5	1,2	-0,2	-0,3	-0,3	-0,0	-	0,0	-	0,1
IV	P 0,0	0,7	-0,1	-0,4	0,3	-0,7	-0,5	-0,4	-0,1	-	0,0	-	-0,1
22 I	P -0,2	-0,0	-0,6	-0,0	-0,6	0,4	0,4	-	0,4	-	0,0	-	0,0
II	P 0,5	0,7	-0,1	0,1	-0,2	-0,1	-0,2	-	-0,2	-	0,0	-	0,1
III	P -0,1	-0,2	0,4	0,1	0,3	-0,3	-0,3	-0,3	-0,0	-	-0,0	-	0,1
IV	A 0,2	0,7	-0,2	-0,0	-0,2	-0,4	-0,2	-0,2	-0,1	-	-0,0	-	-0,2

Véanse notas al final del capítulo.

13. COMUNIDADES AUTÓNOMAS

13.5 Adquisición neta de activos financieros

Millones de euros

	Total	Efectivo y depósitos			Valores representativos de deuda			Prés-tamos	Partici-paciones en el capital y en fondos de inversión	Sistemas de segu-ros, de pensiones y de garan-tías estan-darizadas	Deri-vados finan-cieros	Otras cuentas pendi-entes de cobro	Pro memoria: Activos finan-cieros fren-te a Ad-ministra-ciones Públicas	
		Total	Depósitos en el Banco de España	Resto depósi-tos transfe-ribles	Otros depó-sitos	Total	A corto plazo							A largo plazo
	11+12+13 1=2+6+9+10+	2=3+4+5	3	4	5	6=7+8	7	8	9	10	11	12	13	14
04	3 718	3 853	3	3 201	649	-	-	-	14	437	-	-38	-548	-462
05	6 430	5 275	45	5 074	156	-	-	-	9	594	-	27	525	592
06	6 160	4 761	32	4 094	635	-	-	-	3	314	-	21	1 061	397
07	3 501	3 475	488	1 628	1 359	-	-	-	8	129	-	3	-114	-115
08	-4 049	-4 903	1 227	-4 784	-1 346	-	-	-	3	336	-	-9	524	524
09	-1 476	-2 753	-921	-1 026	-806	-	-	-	232	125	-	104	815	-873
10	-2 597	-1 920	-604	-1 837	521	-	-	-	176	116	-	105	-1 074	-386
11	-6 100	-6 055	-198	-5 221	-636	-	-	-	-5	-33	-	91	-97	-239
12	1 647	1 892	346	1 278	269	-	-	-	-195	43	-	161	-255	166
13	2 005	1 009	56	-582	1 534	-	-	-	317	1	-	146	532	-67
14	2 172	400	-543	1 364	-421	-	-	-	427	3	-	-	1 341	445
15	2 778	1 013	1	997	15	-	-	-	179	-19	-	20	1 586	1 727
16	811	1 252	10	1 579	-337	-70	-1	-69	-202	-38	-	19	-149	-560
17	4 285	1 631	-13	1 512	132	-3	-	-3	-85	-95	-	19	2 818	859
18	2 228	2 444	30	3 061	-646	-2	-	-2	-130	-25	-	27	-85	-75
19	-4 702	-3 477	-22	-2 928	-526	3	-0	3	-152	-77	-	30	-1 029	-414
20	6 467	5 125	96	5 366	-337	10	-0	10	312	5	-	20	995	475
21	P 18 465	16 104	5 069	9 465	1 571	-4	-1	-2	43	65	-	21	2 235	462
22	A -6 914	-7 258	-2 961	-4 678	381	77	25	52	-783	68	-	16	966	1 323
21 ///	P 20 532	19 453	3 600	15 502	351	-2	-3	1	11	13	-	4	1 055	5 735
IV	P -787	-1 954	555	-2 800	291	-9	-7	-1	11	11	-	7	1 148	-4 998
22 /	P -8 136	-8 519	-3 522	-4 531	-465	29	17	12	-196	-4	-	3	550	-414
II	P -1 336	-486	1 021	-2 030	524	2	-0	2	-196	18	-	3	-677	880
III	P 4 839	4 894	1 072	3 098	724	15	7	8	-196	47	-	3	75	1 126
IV	A -2 281	-3 146	-1 531	-1 214	-401	31	1	30	-195	6	-	6	1 018	-269

Véanse notas al final del capítulo.

13. COMUNIDADES AUTÓNOMAS

13.6 Deuda según el Protocolo de Déficit Excesivo (PDE). Resumen general

Datos referidos a Diciembre de 2022

Miliones de euros

Serie en cuadro y columna/ Time series in table and column	Total	Valores representativos de deuda/Debt securities			Total	Préstamos/Loans				Fondo de Financiación a Comunidades Autónomas/ Financing of Regional Governments	Asociaciones Público-Privadas (APPs) y otra deuda impunitada /Public-Private Partnerships (PPPs) and other imputed debt
		Total	Corto plazo/ Short-term	Largo plazo/ Long-term		Total	Instituciones financieras residentes / Resident financial institutions		Resto del mundo/ Rest of the world		
							Total	Del cual: factoring recurso sin			
1	2=3+6	3=4+5	4	5	6=7+11+12+13	8	9	10	11	12	13
TOTAL	316 937	45 179	105	45 074	271 758	60 966	2 911	58 056	18 159	185 779	6 853
1. Andalucía	37 870	4 733	105	4 628	33 137	4 126	94	3 675	2 439	26 137	435
2. Aragón	8 957	773	-	773	8 184	3 464	24	3 419	455	4 261	4
3. Principado de Asturias	4 217	311	-	311	3 906	2 493	13	2 483	461	858	94
4. Illes Balears	8 874	600	-	600	8 274	3 549	30	3 520	49	4 479	197
5. Canarias	6 516	751	-	751	5 765	4 433	61	4 375	33	1 299	-
6. Cantabria	3 378	40	-	40	3 338	62	39	57	101	3 100	75
7. Castilla-La Mancha	15 520	483	-	483	15 037	4 085	5	4 081	397	10 554	-
8. Castilla y León	13 322	3 571	-	3 571	9 751	5 738	8	5 666	1 600	2 157	256
9. Cataluña	84 327	2 412	-	2 412	81 915	3 088	81	2 555	4 050	71 306	3 471
10. Extremadura	5 137	470	-	470	4 667	2 402	7	2 394	105	2 161	-
11. Galicia	11 977	2 275	-	2 275	9 702	5 273	14	5 256	1 112	2 986	331
12. La Rioja	1 615	30	-	30	1 585	679	1	677	148	758	-
13. Comunidad de Madrid	34 821	20 139	-	20 139	14 682	9 945	36	9 736	3 257	-	1 480
14. Región de Murcia	11 395	95	-	95	11 300	1 076	21	924	426	9 791	8
15. Comunidad Foral de Navarra	3 158	1 184	-	1 184	1 974	1 319	12	1 307	378	-	278
16. País Vasco	10 821	6 961	-	6 961	3 861	2 732	4	2 727	1 128	-	-
17. Comunitat Valenciana	55 032	353	-	353	54 679	6 504	509	5 203	2 019	45 933	224
PRO MEMORIA: EMPRESAS PÚBLICAS NO INCLUIDAS EN EL SECTOR AAPP	2 736	606	1	605	2 130	1 071	55	1 016	1 059	-	-

December 2022 data

13.6 Debt according to the Excessive Deficit Procedure (EDP). General Summary

EUR millions

13. REGIONAL (AUTONOMOUS) GOVERNMENTS

MEMORANDUM ITEM:
PUBLIC ENTERPRISES NOT INCLUDED
WITHIN THE GENERAL GOVERNMENT

Nota: El Fondo de Financiación a Comunidades Autónomas ha asumido la deuda, a diciembre de 2014, del Fondo de Liquidez Autonómica (FLA) y del Fondo para la Financiación del Pago a Proveedores (FFPP). / Note: The Fund for the Financing of Regional (Autonomous) Governments has assumed the outstanding debt of the former FLA and FFPP funds until december 2014.

13. COMUNIDADES AUTÓNOMAS

13.7 Deuda según el Protocolo de Déficit Excesivo (PDE) por instrumentos

Millones de euros y porcentajes

	Total	Porcentajes del PIB pm	Efectivo y depósitos	Valores representativos de deuda (a)			Préstamos			Pro memoria:			Avalos concedidos
				Total	A corto plazo	A largo plazo	Total	A corto plazo	A largo plazo	Deuda según el PDE en poder de otras Administraciones Públicas		Resto	
										Total	Fondo de Financiación a Comunidades Autónomas (FFCCAA)		
1=3+4+7	2	3	4=5+6	5	6	7=8+9	8	9	10=11+12	11	12	13	
04	52 054	6,1	-	26 645	1 096	25 549	25 409	3 361	22 047	-	-	0	1 735
05	57 880	6,2	-	29 510	1 421	28 090	28 370	2 257	26 113	-	-	0	2 083
06	59 126	5,9	-	31 273	1 207	30 066	27 853	2 492	25 361	-	-	0	2 086
07	61 960	5,8	-	31 394	1 477	29 917	30 566	2 727	27 838	-	-	0	1 894
08	74 497	6,7	-	32 831	1 904	30 927	41 666	4 919	36 747	-	-	0	3 089
09	93 270	8,7	-	41 616	1 798	39 818	51 654	6 884	44 770	-	-	0	3 380
10	124 239	11,6	-	55 156	2 189	52 966	69 083	6 409	62 674	556	-	556	3 754
11	145 879	13,7	-	63 437	7 790	55 647	82 441	13 114	69 328	834	-	834	4 273
12	189 183	18,3	-	63 694	3 881	59 813	125 489	10 993	114 496	35 229	34 330	899	3 994
13	210 520	20,6	-	58 265	1 271	56 994	152 255	10 047	142 208	62 477	61 491	986	3 604
14	237 941	23,0	-	55 985	69	55 916	181 956	10 063	171 893	89 895	88 748	1 147	3 024
15	263 259	24,4	-	49 246	138	49 108	214 013	9 609	204 404	127 114	125 666	1 448	2 500
16	276 995	24,9	-	46 663	254	46 409	230 332	8 496	221 836	150 031	148 595	1 436	2 411
17	288 118	24,8	-	46 784	283	46 501	241 334	8 216	233 118	167 620	166 161	1 460	1 933
18	293 396	24,4	-	43 172	244	42 928	250 224	5 615	244 608	180 523	179 129	1 393	1 060
19	295 080	23,7	-	44 870	453	44 418	250 209	4 461	245 749	181 549	180 170	1 378	448
20	303 992	27,2	-	42 107	315	41 792	261 885	2 534	259 351	180 056	178 865	1 191	646
21 /	P 307 685	27,8	-	43 430	338	43 092	264 256	6 443	257 812	177 891	176 708	1 183	683
II	P 312 030	27,0	-	44 376	281	44 095	267 654	5 517	262 137	176 785	175 664	1 121	909
III	P 312 294	26,6	-	45 013	250	44 763	267 281	4 220	263 060	176 740	175 619	1 121	873
IV	P 312 588	25,9	-	46 019	265	45 754	266 569	2 143	264 426	180 766	179 763	1 003	824
22 /	P 309 743	25,0	-	45 989	248	45 741	263 754	3 266	260 488	177 567	176 538	1 029	801
II	P 316 662	24,9	-	46 379	189	46 190	270 284	4 236	266 048	181 124	180 045	1 078	829
III	P 314 845	24,2	-	45 830	182	45 648	269 015	3 279	265 736	183 356	182 275	1 081	758
IV	A 316 937	23,9	-	45 179	105	45 074	271 758	2 911	268 847	186 911	185 779	1 132	804

13. COMUNIDADES AUTÓNOMAS

13.8 Deuda según el Protocolo de Déficit Excesivo (PDE) por agrupaciones institucionales

Millones de euros y porcentajes

	Importes						Porcentajes del PIB pm						Pro memoria PIB pm (b)
	Total	Administración general (a)	Otras unidades que se clasifican en el subsector CCAA del sector AAPP			Consolidación entre distintas unidades de CCAA	Total	Administración general (a)	Otras unidades que se clasifican en el subsector CCAA del sector AAPP			Consolidación entre distintas unidades de CCAA	
			Organismos autónomos administrativos y similares	Universidades	Empresas				Organismos autónomos administrativos y similares	Universidades	Empresas		
1=2a5-6	2	3	4	5	6	7=8a11-12	8	9	10	11	12	13	
04	52 054	40 835	6 490	1 458	3 271	...	6,1	4,8	0,8	0,2	0,4	...	859 437
05	57 880	43 377	9 751	1 385	3 368	...	6,2	4,7	1,1	0,1	0,4	...	927 357
06	59 126	44 091	10 208	1 327	3 499	...	5,9	4,4	1,0	0,1	0,3	...	1 003 823
07	61 960	46 971	10 059	1 235	3 695	...	5,8	4,4	0,9	0,1	0,3	...	1 075 539
08	74 497	55 337	12 629	1 168	5 363	...	6,7	5,0	1,1	0,1	0,5	...	1 109 541
09	93 270	72 224	13 898	978	6 170	...	8,7	6,8	1,3	0,1	0,6	...	1 069 323
10	124 239	99 073	17 103	876	7 188	...	11,6	9,2	1,6	0,1	0,7	...	1 072 709
11	145 879	121 632	15 105	906	8 236	...	13,7	11,4	1,4	0,1	0,8	...	1 063 763
12	189 183	164 582	16 277	929	7 395	...	18,3	16,0	1,6	0,1	0,7	...	1 031 104
13	210 520	188 784	15 395	743	5 598	...	20,6	18,5	1,5	0,1	0,5	...	1 020 677
14	237 941	218 435	14 293	471	4 743	-	23,0	21,2	1,4	0,0	0,5	-	1 032 608
15	263 259	244 495	14 265	423	4 076	10	24,4	22,7	1,3	0,0	0,4	0,0	1 078 092
16	276 995	260 042	13 111	397	3 445	6	24,9	23,3	1,2	0,0	0,3	0,0	1 114 420
17	288 118	273 076	11 842	274	2 926	4	24,8	23,5	1,0	0,0	0,3	0,0	1 162 492
18	293 396	280 085	10 489	265	2 557	2	24,4	23,3	0,9	0,0	0,2	0,0	1 203 859
19	295 080	283 558	9 432	239	1 851	4	23,7	22,8	0,8	0,0	0,1	0,0	1 245 513
20	303 992	293 756	8 372	219	1 645	0	27,2	26,3	0,7	0,0	0,1	0,0	1 117 989
21 /	P 307 685	297 770	8 032	255	1 629	0	27,8	26,9	0,7	0,0	0,1	0,0	1 107 963
II	P 312 030	302 244	7 934	250	1 601	0	27,0	26,1	0,7	0,0	0,1	0,0	1 157 392
III	P 312 294	302 566	7 950	222	1 556	0	26,6	25,7	0,7	0,0	0,1	0,0	1 175 277
IV	P 312 588	303 642	7 285	191	1 469	0	25,9	25,2	0,6	0,0	0,1	0,0	1 206 842
22 /	P 309 743	300 908	7 189	191	1 455	0	25,0	24,3	0,6	0,0	0,1	0,0	1 238 437
II	P 316 662	307 802	7 229	209	1 422	0	24,9	24,2	0,6	0,0	0,1	0,0	1 271 001
III	P 314 845	305 981	7 234	194	1 436	15	24,2	23,5	0,6	0,0	0,1	0,0	1 301 130
IV	A 316 937	308 706	6 756	98	1 376	13	23,9	23,3	0,5	0,0	0,1	0,0	1 327 108

Véanse notas al final del capítulo.

13. COMUNIDADES AUTÓNOMAS

13.9 Deuda según el Protocolo de Déficit Excesivo (PDE) por Comunidades Autónomas (a). Importes

Millones de euros

	Total	Andalucía	Aragón	Princ. de Asturias	Illes Balears	Canarias	Cantabria	Castilla-La Mancha	Castilla y León	Cataluña	Extremadura	Galicia	La Rioja	Comun. de Madrid	Región de Murcia	Comun. Foral Navarra	País Vasco (b)	Comun. Valenciana
	1	2	3	4	5	6	7	8	9	10	11	12	13	14	15	16	17	18
04	52 054	7 427	1 134	802	950	1 178	377	1 057	1 451	12 259	783	3 265	193	8 976	748	646	1 387	9 420
05	57 880	7 354	1 153	803	1 589	1 430	411	1 351	1 789	14 544	783	3 381	187	10 099	691	646	1 138	10 532
06	59 126	7 314	1 163	729	1 635	1 563	398	1 543	1 798	14 873	784	3 535	184	10 073	686	647	929	11 270
07	61 960	7 177	1 165	744	1 798	1 562	434	1 829	1 894	15 776	785	3 712	276	10 967	648	645	642	11 906
08	74 497	8 143	1 517	770	2 696	1 885	511	2 584	2 608	20 825	904	3 954	393	11 380	755	868	1 007	13 696
09	93 270	10 062	1 890	1 080	3 571	2 352	662	4 288	3 227	25 661	1 086	4 859	507	12 822	1 340	1 085	2 663	16 113
10	124 239	12 562	2 901	1 701	4 458	3 298	992	6 110	4 630	35 616	1 747	6 189	726	14 323	2 107	1 691	5 070	20 119
11	145 879	14 793	3 403	2 155	4 774	3 718	1 293	6 886	5 804	44 095	2 021	7 079	900	16 255	2 806	2 446	5 591	21 860
12	189 183	21 064	4 607	2 675	6 130	4 687	2 032	10 190	7 933	52 355	2 436	8 324	1 045	20 906	4 628	2 847	7 259	30 065
13	210 520	24 441	5 369	3 052	6 884	5 281	2 178	11 343	8 527	58 179	2 630	9 212	1 143	22 863	5 543	3 136	8 280	32 459
14	237 941	29 373	6 010	3 479	7 798	6 034	2 428	12 858	9 359	64 466	3 092	9 961	1 296	25 414	6 838	3 197	8 915	37 422
15	263 259	31 643	6 930	3 876	8 330	6 663	2 677	13 426	10 557	72 675	3 576	10 375	1 436	28 683	7 601	3 322	9 486	42 003
16	276 995	33 325	7 486	4 094	8 572	6 935	2 890	14 055	11 316	75 118	4 059	10 854	1 487	30 417	8 305	3 461	9 958	44 663
17	288 118	34 260	7 959	4 244	8 816	7 042	3 033	14 430	11 870	77 740	4 401	11 210	1 570	32 783	8 795	3 628	10 149	46 187
18	293 396	35 439	8 251	4 351	8 721	6 808	3 171	14 714	12 360	78 732	4 622	11 342	1 591	33 448	9 232	3 445	10 086	47 084
19	295 080	35 431	8 315	4 357	8 863	6 613	3 188	14 949	12 473	79 054	4 721	11 315	1 608	33 469	9 562	3 297	9 425	48 440
20	303 992	36 096	8 742	4 447	9 120	6 412	3 344	15 328	12 932	79 486	4 896	11 538	1 653	34 601	10 187	3 617	10 785	50 807
21 /	P 307 685	35 098	8 767	4 907	9 008	6 694	3 340	15 659	12 983	80 766	5 084	11 738	1 656	35 349	10 844	3 751	10 924	51 117
II	P 312 030	35 577	8 979	4 865	9 359	6 575	3 525	15 652	13 290	81 862	5 321	12 071	1 699	35 194	11 154	3 620	11 539	51 747
III	P 312 294	36 428	8 966	5 106	9 378	6 315	3 426	15 607	13 100	83 047	5 192	11 259	1 650	34 150	11 284	3 613	11 470	52 301
IV	P 312 588	37 291	9 060	4 368	9 005	6 434	3 426	15 498	13 215	82 372	5 046	11 715	1 652	34 409	10 959	3 146	11 172	53 820
22 /	P 309 743	35 865	8 544	4 323	8 564	6 222	3 259	14 905	12 945	83 724	4 938	11 314	1 560	34 831	11 513	3 064	11 125	53 049
II	P 316 662	37 419	9 199	4 246	9 135	6 455	3 428	15 519	13 124	84 486	5 093	11 824	1 647	34 563	11 587	3 282	11 395	54 260
III	P 314 845	37 286	8 952	4 002	9 170	6 093	3 424	15 588	13 051	85 193	5 108	11 500	1 670	33 995	11 557	3 066	11 265	53 923
IV	A 316 937	37 870	8 957	4 217	8 874	6 516	3 378	15 520	13 322	84 327	5 137	11 977	1 615	34 821	11 395	3 158	10 821	55 032

Véanse notas al final del capítulo.

13. COMUNIDADES AUTÓNOMAS

13.10 Deuda según el Protocolo de Déficit Excesivo (PDE) por Comunidades Autónomas (a). Porcentajes del PIB pm (c)

Porcentajes

	Total	Andalucía	Aragón	Princ. de Asturias	Illes Balears	Canarias	Cantabria	Castilla-La Mancha	Castilla y León	Cataluña	Extremadura	Galicia	La Rioja	Comun. de Madrid	Región de Murcia	Comun. Foral Navarra	País Vasco (b)	Comun. Valenciana
	1	2	3	4	5	6	7	8	9	10	11	12	13	14	15	16	17	18
04	6,1	6,3	4,3	4,4	4,5	3,4	3,7	3,6	3,2	7,6	5,6	7,4	3,0	5,8	3,4	4,5	2,7	11,3
05	6,2	5,7	4,0	4,0	7,0	3,9	3,7	4,2	3,7	8,3	5,1	7,0	2,7	6,1	2,9	4,2	2,0	11,7
06	5,9	5,3	3,7	3,4	6,6	4,0	3,3	4,4	3,5	7,9	4,8	6,8	2,5	5,6	2,6	3,9	1,5	11,5
07	5,8	4,8	3,4	3,2	6,8	3,8	3,4	4,8	3,4	7,8	4,5	6,6	3,5	5,7	2,3	3,6	1,0	11,4
08	6,7	5,4	4,3	3,2	9,8	4,5	3,9	6,5	4,6	10,0	5,0	6,8	4,8	5,7	2,6	4,7	1,5	12,7
09	8,7	6,9	5,6	4,8	13,5	5,8	5,2	11,1	5,9	12,8	6,1	8,6	6,4	6,5	4,8	6,1	4,2	15,9
10	11,6	8,7	8,6	7,5	16,8	8,1	7,7	15,8	8,4	17,7	9,6	10,9	9,1	7,3	7,5	9,4	7,8	19,9
11	13,7	10,3	10,2	9,6	18,1	9,2	10,2	18,0	10,6	22,2	11,4	12,7	11,4	8,2	10,3	13,6	8,7	21,9
12	18,3	15,3	14,4	12,5	23,6	12,0	16,7	27,6	15,0	27,1	14,3	15,4	13,7	10,7	17,5	16,5	11,6	31,6
13	20,6	18,0	16,7	14,7	26,5	13,5	18,4	31,4	16,6	30,3	15,4	17,1	15,2	11,9	20,9	18,2	13,4	34,4
14	23,0	21,3	18,6	16,8	29,1	15,4	20,1	36,4	18,2	33,0	18,2	18,4	16,9	13,0	25,6	18,3	14,2	38,8
15	24,4	21,9	21,1	18,1	29,5	16,4	21,7	36,2	19,8	35,5	20,0	18,3	18,0	14,0	26,7	18,3	14,6	41,9
16	24,9	22,4	21,9	18,9	28,7	16,5	22,7	36,7	20,7	35,3	21,9	18,6	18,5	14,4	28,3	18,5	14,8	43,2
17	24,8	22,0	22,3	18,8	28,1	15,9	22,9	36,2	21,2	35,1	22,5	18,6	18,9	14,8	28,8	18,6	14,6	42,8
18	24,4	22,1	22,4	18,7	26,6	14,8	23,1	35,5	21,1	34,3	23,0	18,2	18,5	14,5	29,7	17,2	14,0	42,1
19	23,7	21,5	21,9	18,4	26,1	14,0	22,5	35,3	20,9	33,2	23,1	17,6	18,2	13,8	29,6	15,8	12,7	41,9
20	27,2	24,3	24,6	20,9	34,8	16,6	26,0	39,0	23,6	37,4	25,9	19,7	20,4	15,8	34,3	19,1	16,2	48,5
21 /	P 27,8	23,8	25,2	22,8	32,4	17,1	26,3	40,3	24,3	38,3	27,5	20,2	20,9	16,4	36,7	20,1	16,6	49,4
II	P 27,0	23,1	24,7	21,6	32,2	16,1	26,5	38,6	23,8	37,2	27,6	19,9	20,6	15,6	36,1	18,5	16,8	47,9
III	P 26,6	23,3	24,3	22,4	31,8	15,2	25,4	37,9	23,1	37,2	26,5	18,3	19,7	14,9	36,0	18,2	16,4	47,7
IV	P 25,9	23,2	23,9	18,6	29,7	15,1	24,7	36,6	22,7	35,9	25,1	18,5	19,2	14,7	34,0	15,4	15,6	47,8
22 /	P 25,0	21,7	21,9	18,0	27,5	14,2	22,9	34,3	21,7	35,6	23,9	17,4	17,6	14,5	34,8	14,6	15,1	45,9
II	P 24,9	22,1	23,0	17,2	28,6	14,4	23,5	34,8	21,4	35,0	24,0	17,8	18,2	14,0	34,2	15,3	15,1	45,8
III	P 24,2	21,5	21,9	15,8	28,1	13,2	22,9	34,2	20,8	34,4	23,6	16,9	18,0	13,4	33,3	14,0	14,6	44,4
IV	A 23,9	21,4	21,5	16,4	26,6	13,9	22,2	33,4	20,8	33,4	23,2	17,2	17,0	13,5	32,2	14,1	13,7	44,4

Véanse notas al final del capítulo.

13. EMPRESAS PÚBLICAS DE COMUNIDADES AUTÓNOMAS

13.11 Deuda por Comunidades Autónomas propietarias de las Empresas Públicas no incluidas en el sector Administraciones Públicas (a). Importes

Millones de euros

	Total	Andalucía	Aragón	Princ. de Asturias	Illes Balears	Canarias	Cantabria	Castilla-La Mancha	Castilla y León	Cataluña	Extremadura	Galicia	La Rioja	Comun. de Madrid	Región de Murcia	Comun. Foral Navarra	Pais Vasco	Comun. Valenciana
	1	2	3	4	5	6	7	8	9	10	11	12	13	14	15	16	17	18
04	6 561	135	145	14	39	332	9	611	41	2 813	14	18	3	559	-	56	382	1 389
05	6 233	125	124	61	44	209	10	698	39	2 663	8	20	9	506	0	159	355	1 205
06	7 629	120	88	94	92	204	19	670	37	3 274	8	178	28	956	-	144	355	1 362
07	9 138	166	218	170	548	217	19	672	54	3 698	4	237	17	924	-	249	538	1 408
08	9 382	103	309	159	442	249	20	635	94	4 480	14	305	25	1 158	29	299	445	616
09	11 366	111	384	215	377	249	35	749	249	5 660	18	195	0	1 321	27	350	648	778
10	10 958	216	464	279	355	244	35	648	23	5 593	18	186	3	1 482	0	323	543	547
11	9 551	235	477	321	324	224	36	79	82	4 670	22	194	1	1 678	0	74	546	590
12	7 106	198	327	332	272	221	38	-	104	3 637	29	179	3	1 645	0	62	57	0
13	6 133	185	207	195	184	210	35	-	160	3 054	7	82	4	1 703	0	50	57	0
14	5 520	171	82	65	114	197	39	-	151	2 815	8	47	4	1 740	0	38	47	0
15	4 997	134	79	7	68	183	37	0	165	2 394	8	39	4	1 829	-	24	7	21
16	4 457	115	72	7	41	22	32	0	171	2 092	6	18	4	1 854	0	17	5	2
17	3 750	77	63	5	34	17	31	-	-	1 637	5	13	0	1 674	-	12	181	2
18	3 260	63	52	5	25	0	18	0	0	1 433	0	7	0	1 479	-	10	167	1
19	2 781	46	52	4	19	0	14	0	0	1 096	0	7	0	1 383	-	8	152	1
20	2 811	49	47	4	13	1	5	0	0	1 131	1	6	0	1 410	-	6	137	1
21 /	P	2 795	43	56	4	13	0	5	0	1 135	0	7	0	1 390	-	6	135	1
//	P	2 741	39	59	4	9	0	6	0	1 112	0	22	0	1 355	-	6	128	1
///	P	2 694	50	59	4	9	0	5	0	1 062	0	19	0	1 351	-	5	128	1
IV	P	2 684	38	54	3	8	0	2	0	987	0	10	0	1 452	-	6	122	1
22 /	P	2 627	38	47	3	8	0	1	0	987	0	5	0	1 410	-	4	121	1
//	P	2 608	38	52	3	5	0	1	0	995	0	5	0	1 386	-	5	114	1
///	P	2 576	39	43	3	5	0	1	0	770	0	5	0	1 612	-	4	92	1
IV	A	2 736	37	48	3	5	0	2	0	813	0	4	0	1 713	-	4	106	1

Véanse notas al final del capítulo.

13. EMPRESAS PÚBLICAS DE COMUNIDADES AUTÓNOMAS

13.12 Deuda por Comunidades Autónomas propietarias de las Empresas Públicas no incluidas en el sector Administraciones Públicas (a). Porcentajes del PIB pm (c)

Porcentajes

	Total	Andalucía	Aragón	Princ. de Asturias	Illes Balears	Canarias	Cantabria	Castilla-La Mancha	Castilla y León	Cataluña	Extremadura	Galicia	La Rioja	Comun. de Madrid	Región de Murcia	Comun. Foral Navarra	Pais Vasco (b)	Comun. Valenciana
	1	2	3	4	5	6	7	8	9	10	11	12	13	14	15	16	17	18
04	0,8	0,1	0,5	0,1	0,2	1,0	0,1	2,1	0,1	1,7	0,1	0,0	0,0	0,4	-	0,4	0,7	1,7
05	0,7	0,1	0,4	0,3	0,2	0,6	0,1	2,2	0,1	1,5	0,0	0,0	0,1	0,3	0,0	1,0	0,6	1,3
06	0,8	0,1	0,3	0,4	0,4	0,5	0,2	1,9	0,1	1,7	0,0	0,3	0,4	0,5	-	0,9	0,6	1,4
07	0,8	0,1	0,6	0,7	2,1	0,5	0,1	1,8	0,1	1,8	0,0	0,4	0,2	0,5	-	1,4	0,8	1,3
08	0,8	0,1	0,9	0,7	1,6	0,6	0,1	1,6	0,2	2,2	0,1	0,5	0,3	0,6	0,1	1,6	0,7	0,6
09	1,1	0,1	1,1	1,0	1,4	0,6	0,3	1,9	0,5	2,8	0,1	0,3	0,0	0,7	0,1	2,0	1,0	0,8
10	1,0	0,1	1,4	1,2	1,3	0,6	0,3	1,7	0,0	2,8	0,1	0,3	0,0	0,8	0,0	1,8	0,8	0,5
11	0,9	0,2	1,4	1,4	1,2	0,6	0,3	0,2	0,2	2,3	0,1	0,3	0,0	0,8	0,0	0,4	0,9	0,6
12	0,7	0,1	1,0	1,6	1,0	0,6	0,3	-	0,2	1,9	0,2	0,3	0,0	0,8	0,0	0,4	0,1	0,0
13	0,6	0,1	0,6	0,9	0,7	0,5	0,3	-	0,3	1,6	0,0	0,2	0,1	0,9	0,0	0,3	0,1	0,0
14	0,5	0,1	0,3	0,3	0,4	0,5	0,3	-	0,3	1,4	0,0	0,1	0,1	0,9	0,0	0,2	0,1	0,0
15	0,5	0,1	0,2	0,0	0,2	0,5	0,3	0,0	0,3	1,2	0,0	0,1	0,0	0,9	-	0,1	0,0	0,0
16	0,4	0,1	0,2	0,0	0,1	0,1	0,2	0,0	0,3	1,0	0,0	0,0	0,0	0,9	0,0	0,1	0,0	0,0
17	0,3	0,0	0,2	0,0	0,1	0,0	0,2	-	-	0,7	0,0	0,0	0,0	0,8	-	0,1	0,3	0,0
18	0,3	0,0	0,1	0,0	0,1	0,0	0,1	0,0	0,0	0,6	0,0	0,0	0,0	0,6	-	0,0	0,2	0,0
19	0,2	0,0	0,1	0,0	0,1	0,0	0,1	0,0	0,0	0,5	0,0	0,0	0,0	0,6	-	0,0	0,2	0,0
20	0,3	0,0	0,1	0,0	0,0	0,0	0,0	0,0	0,0	0,5	0,0	0,0	0,0	0,6	-	0,0	0,2	0,0
21 /	P	0,3	0,0	0,2	0,0	0,0	0,0	0,0	0,0	0,5	0,0	0,0	0,0	0,6	-	0,0	0,2	0,0
//	P	0,2	0,0	0,2	0,0	0,0	0,0	0,0	0,0	0,5	0,0	0,0	0,0	0,6	-	0,0	0,2	0,0
///	P	0,2	0,0	0,2	0,0	0,0	0,0	0,0	0,0	0,5	0,0	0,0	0,0	0,6	-	0,0	0,2	0,0
IV	P	0,2	0,0	0,1	0,0	0,0	0,0	0,0	0,0	0,4	0,0	0,0	0,0	0,6	-	0,0	0,2	0,0
22 /	P	0,2	0,0	0,1	0,0	0,0	0,0	0,0	0,0	0,4	0,0	0,0	0,0	0,6	-	0,0	0,2	0,0
//	P	0,2	0,0	0,1	0,0	0,0	0,0	0,0	0,0	0,4	0,0	0,0	0,0	0,6	-	0,0	0,2	0,0
///	P	0,2	0,0	0,1	0,0	0,0	0,0	0,0	0,0	0,3	0,0	0,0	0,0	0,6	-	0,0	0,1	0,0
IV	A	0,2	0,0	0,1	0,0	0,0	0,0	0,0	0,0	0,3	0,0	0,0	0,0	0,7	-	0,0	0,1	0,0

Véanse notas al final del capítulo.

NOTAS A LOS CUADROS DEL CAPÍTULO 13. COMUNIDADES AUTÓNOMAS

Cuadro 13.1

- a. Pasivos emitidos por las Comunidades Autónomas en poder de otras Comunidades Autónomas, otras cuentas pendientes de pago y ajustes por diferencias entre el valor de mercado y el valor nominal de los pasivos, la contracción de pasivos por acciones y otras participaciones (PF.5), así como otros ajustes como consecuencia de reclasificaciones de unidades institucionales y otras revisiones de información.
- b. El PIB a precios de mercado se ha elaborado a partir de la serie oficial de la CNE trimestral que publica el INE agregando los últimos cuatro trimestres para cada fecha de referencia.

Cuadro 13.2

Nota: Los porcentajes de los trimestres se calculan: 1) cuando se dispone del PIB de los cuatro trimestres del año en cuestión se toma como referencia el PIB del año; 2) cuando no se dispone del PIB de los cuatro trimestres del año en cuestión se toma como referencia el PIB anual que resulta de agregar el PIB trimestral de los últimos cuatro trimestres.

Véanse notas al cuadro 13.1.

Cuadro 13.3

- a. Variaciones anuales de la columna 9 del cuadro 13.1.
- b. Un signo positivo significa que el concepto correspondiente contribuye a incrementar la deuda; un signo negativo, que contribuye a disminuirla.
- c. Columna detallada en el cuadro 13.5.
- d. Incluye efectos como los producidos por reclasificación de unidades institucionales o instrumentos financieros.
- e. Incluye los ajustes por los intereses devengados menos los intereses pagados, por primas de emisión o de amortización, por la diferencia entre el nominal emitido y el efectivo captado en las emisiones a descuento, por pérdidas o ganancias de capital realizadas en la amortización anticipada de pasivos y la contracción de pasivos por acciones y otras participaciones (PF 5).

Cuadro 13.4

Véanse notas al cuadro 13.3.

Cuadro 13.7

- a. El detalle de las emisiones en euros y en monedas distintas del euro se puede consultar en el capítulo 21, cuadro 18. La diferencia entre la columna 3 de este cuadro, 'Total valores representativos de deuda', y la columna 1 del cuadro 21.18, 'Total valores distintos de acciones, excepto derivados financieros', se debe a que la Deuda elaborada según la metodología del Protocolo de Déficit Excesivo (PDE) tiene en cuenta las operaciones swaps de divisa realizadas por las diferentes Comunidades Autónomas.

Cuadro 13.8

- a. Incluye los Órganos de Gobierno de las Comunidades Autónomas.
- b. El PIB a precios de mercado se ha elaborado a partir de la serie oficial de la CNE trimestral que publica el INE agregando los últimos cuatro trimestres para cada fecha de referencia.

Cuadro 13.9

- a. Para cada Comunidad Autónoma incluye las unidades que se ocupan de la administración general de la Comunidad Autónoma, las universidades localizadas en su ámbito y aquellos organismos y empresas dependientes de la Comunidad Autónoma que se clasifican como Administraciones Públicas. Las Ciudades Autónomas de Ceuta y Melilla se clasifican en el subsector Corporaciones Locales de la Contabilidad Nacional.
- b. Las Diputaciones Forales del País Vasco se clasifican en el subsector Corporaciones Locales de la Contabilidad Nacional. En el cuadro 14.8, columna 16, se ofrece la deuda de las Diputaciones Forales del País Vasco.

Cuadro 13.10

- c. El PIB a precios de mercado utilizado para el total se ha elaborado a partir de la serie oficial de la CNE trimestral que publica el INE, agregando los últimos cuatro trimestres para cada fecha de referencia. Para las Comunidades Autónomas, se ha aplicado al PIB pm nacional la estructura regional del último PIB pm de la Contabilidad Regional de España (CRE) publicado por el INE.

Véanse notas al cuadro 13.9.

Cuadro 13.11

- a. Las unidades que se recogen aquí como Empresas Públicas son los principales organismos no administrativos, entes y empresas de las Comunidades Autónomas no clasificadas como Administraciones Públicas. Para facilitar la comparación con la deuda de las Administraciones Públicas que figura en los cuadros anteriores (que es la deuda pública en sentido estricto), la deuda de las Empresas Públicas que figura en este cuadro se ha calculado siguiendo la metodología del PDE. La deuda de las Empresas Públicas no está incluida en el ámbito del PDE y, por tanto, a diferencia de la deuda de las Administraciones Públicas (deuda pública), no se incluye en las Notificaciones que se remiten a la Comisión Europea.

Cuadro 13.12

- c. El PIB a precios de mercado utilizado para el total se ha elaborado a partir de la serie oficial de la CNE trimestral que publica el INE, agregando los últimos cuatro trimestres para cada fecha de referencia. Para las Comunidades Autónomas, se ha aplicado al PIB pm nacional la estructura regional del último PIB pm de la Contabilidad Regional de España (CRE) publicado por el INE.

Véanse notas a del cuadro 13.11 y b del cuadro 13.9.

CAPÍTULO 14 CORPORACIONES LOCALES

14. CORPORACIONES LOCALES

14.1 Capacidad (+) o necesidad (-) de financiación, pasivos en circulación y deuda según el Protocolo de Déficit Excesivo (PDE). Importes

Capacidad (+) o necesidad (-) de financiación: INE e IGAE. PIBpm: INE.

Millones de euros

1	Capacidad (+) o Necesidad (-) de financiación	Pasivos en circulación y deuda según el PDE							10	Pro memoria: PIB pm (b)			
		2	Pasivos en circulación según las Cuentas Financieras de la Economía Española	Ajustes por pasivos no incluidos en la deuda PDE, por valoración y otros (a)							9=2-3		
				3=4+5+8	4	Deuda PDE de Corporaciones Locales en poder de otras Corporaciones locales	Otras cuentas pendientes de pago					8	
							5=6+7	6					7
05		-548	39 125	13 591	-	13 439	23	13 416	152	25 535	927 357		
06		759	42 499	14 965	-	14 864	24	14 840	101	27 534	1 003 823		
07		-3 338	46 318	16 933	-	16 842	20	16 822	92	29 385	1 075 539		
08		-5 375	50 768	18 993	-	18 896	26	18 870	97	31 775	1 109 541		
09		-5 910	55 075	20 374	-	20 298	49	20 249	76	34 700	1 069 323		
10		-7 051	59 780	24 328	-	24 389	1 459	22 930	-62	35 453	1 072 709		
11		-8 506	64 890	28 070	-	28 185	5 341	22 844	-115	36 819	1 063 763		
12		3 307	62 771	18 768	-	18 850	4 430	14 420	-81	44 003	1 031 104		
13		5 689	59 475	17 365	-	17 291	3 923	13 368	74	42 109	1 020 677		
14		5 452	56 107	17 778	-	17 558	3 280	14 278	220	38 329	1 032 608		
15		4 645	53 222	18 113	-	17 914	3 496	14 418	199	35 109	1 078 092		
16		6 986	50 170	17 973	-	17 778	2 399	15 379	195	32 197	1 114 420		
17		6 733	47 940	18 905	-	18 762	2 160	16 602	143	29 034	1 162 492		
18		6 339	45 086	19 306	-	19 193	1 899	17 294	113	25 780	1 203 859		
19		3 831	42 330	19 098	-	18 927	1 725	17 202	172	23 231	1 245 513		
20		2 758	42 169	20 216	-	20 016	1 356	18 660	200	21 953	1 117 989		
21	P	3 457	42 841	20 770	-	20 621	1 158	19 463	149	22 071	1 206 842		
22	A	-1 647	49 766	26 747	-	26 734	5 046	21 688	12	23 019	1 327 108		
21 III	P	3 440	43 871	21 526	-	21 360	1 183	20 177	166	22 346	1 175 277		
IV	P	1 151	42 841	20 770	-	20 621	1 158	19 463	149	22 071	1 206 842		
22 I	P	-622	46 280	23 831	-	23 704	1 118	22 586	128	22 449	1 238 437		
II	P	-1 628	46 897	24 087	-	24 044	1 081	22 963	44	22 810	1 271 001		
III	P	-439	50 868	28 586	-	28 562	4 925	23 637	24	22 282	1 301 130		
IV	A	1 042	49 766	26 747	-	26 734	5 046	21 688	12	23 019	1 327 108		

Véanse notas al final del capítulo.

14. CORPORACIONES LOCALES

14.2 Capacidad (+) o necesidad (-) de financiación, pasivos en circulación y deuda según el Protocolo de Déficit Excesivo (PDE). Porcentajes del PIB pm

Capacidad (+) o necesidad (-) de financiación: INE e IGAE. PIBpm: INE.

Porcentajes

1	Capacidad (+) o Necesidad (-) de financiación	Pasivos en circulación y deuda según el PDE							10	Pro memoria: PIB pm (b)			
		2	Pasivos en circulación según las Cuentas Financieras de la Economía Española	Ajustes por pasivos no incluidos en la deuda PDE, por valoración y otros (a)							9=2-3		
				3=4+5+8	4	Deuda PDE de Corporaciones Locales en poder de otras Corporaciones locales	Otras cuentas pendientes de pago					8	
							5=6+7	6					7
05		-0,1	4,2	1,5	-	1,4	0,0	1,4	0,0	2,8	927 357		
06		0,1	4,2	1,5	-	1,5	0,0	1,5	0,0	2,7	1 003 823		
07		-0,3	4,3	1,6	-	1,6	0,0	1,6	0,0	2,7	1 075 539		
08		-0,5	4,6	1,7	-	1,7	0,0	1,7	0,0	2,9	1 109 541		
09		-0,6	5,2	1,9	-	1,9	0,0	1,9	0,0	3,2	1 069 323		
10		-0,7	5,6	2,3	-	2,3	0,1	2,1	-0,0	3,3	1 072 709		
11		-0,8	6,1	2,6	-	2,6	0,5	2,1	-0,0	3,5	1 063 763		
12		0,3	6,1	1,8	-	1,8	0,4	1,4	-0,0	4,3	1 031 104		
13		0,6	5,8	1,7	-	1,7	0,4	1,3	0,0	4,1	1 020 677		
14		0,5	5,4	1,7	-	1,7	0,3	1,4	0,0	3,7	1 032 608		
15		0,4	4,9	1,7	-	1,7	0,3	1,3	0,0	3,3	1 078 092		
16		0,6	4,5	1,6	-	1,6	0,2	1,4	0,0	2,9	1 114 420		
17		0,6	4,1	1,6	-	1,6	0,2	1,4	0,0	2,5	1 162 492		
18		0,5	3,7	1,6	-	1,6	0,2	1,4	0,0	2,1	1 203 859		
19		0,3	3,4	1,5	-	1,5	0,1	1,4	0,0	1,9	1 245 513		
20		0,2	3,8	1,8	-	1,8	0,1	1,7	0,0	2,0	1 117 989		
21	P	0,3	3,5	1,7	-	1,7	0,1	1,6	0,0	1,8	1 206 842		
22	A	-0,1	3,7	2,0	-	2,0	0,4	1,6	0,0	1,7	1 327 108		
21 III	P	0,3	3,7	1,8	-	1,8	0,1	1,7	0,0	1,9	1 175 277		
IV	P	0,1	3,5	1,7	-	1,7	0,1	1,6	0,0	1,8	1 206 842		
22 I	P	-0,0	3,7	1,9	-	1,9	0,1	1,8	0,0	1,8	1 238 437		
II	P	-0,1	3,7	1,9	-	1,9	0,1	1,8	0,0	1,8	1 271 001		
III	P	-0,0	3,9	2,2	-	2,2	0,4	1,8	0,0	1,7	1 301 130		
IV	A	0,1	3,7	2,0	-	2,0	0,4	1,6	0,0	1,7	1 327 108		

Véanse notas al final del capítulo.

14. CORPORACIONES LOCALES

14.3 Conciliación entre la necesidad de financiación y la variación de la deuda elaborada según el Protocolo de Déficit Excesivo (PDE). Importes

INE, IGAE y Banco de España

Millones de euros

	Variación de la deuda elaborada según el PDE (a)	Necesidad(+) o Capac.(-) de financiación	Adquisiciones netas de activos financieros (b)(c)			Ajustes (b)							
			Total	Frente a Administraciones Públicas	Resto	Total	Otras cuentas pendientes de pago			Otras operaciones financieras frente a Corporaciones Locales	Por variaciones en el tipo de cambio	Otros cambios en volumen de la deuda (d)	Otros ajustes (e)
							Total	Frente a otras Administraciones Públicas	Resto				
1=2+3+6	2	3=4+5	4	5	6=7+10+	7=8+9	8	9	10	11	12	13	
04	1 239	-112	1 904	33	1 871	-553	-579	13	-592	-	2	-	24
05	1 382	548	3 701	40	3 661	-2 868	-2 790	-11	-2 779	-	-4	-	-73
06	2 000	-759	4 336	30	4 307	-1 578	-1 425	-1	-1 424	-	-0	-	-152
07	1 850	3 338	329	31	298	-1 816	-1 981	4	-1 985	-	-1	-	165
08	2 390	5 375	-789	325	-1 114	-2 196	-2 054	-6	-2 048	-	1	-	-143
09	2 925	5 910	-1 618	-222	-1 396	-1 367	-1 402	-23	-1 379	-	-0	-	35
10	752	7 051	-2 213	-42	-2 171	-4 085	-4 091	-1 410	-2 681	-	1	-	5
11	1 367	8 506	-3 395	-138	-3 257	-3 744	-3 796	-3 882	86	-	7	-	44
12	7 184	-3 307	1 103	14	1 089	9 388	9 336	911	8 425	-	0	-	53
13	-1 894	-5 689	2 228	338	1 890	1 568	1 557	507	1 050	-	-0	-	11
14	-3 780	-5 452	1 946	217	1 729	-274	-266	643	-909	-	1	-	-9
15	-3 220	-4 645	1 709	11	1 698	-284	-358	-216	-142	-	1	-	73
16	-2 912	-6 986	4 001	-28	4 028	73	136	1 097	-961	-	0	-	-63
17	-3 162	-6 733	4 720	118	4 602	-1 149	-984	239	-1 223	-	-1	-	-165
18	-3 254	-6 339	3 478	-104	3 582	-393	-431	261	-692	-	0	-	37
19	-2 549	-3 831	974	-261	1 235	309	266	174	92	-	0	-	43
20	-1 279	-2 758	2 552	94	2 458	-1 073	-1 089	369	-1 458	-	-0	-	17
21	P 118	-3 457	4 163	682	3 480	-588	-605	198	-803	-	0	-	17
22	A 949	1 647	5 103	204	4 899	-5 802	-6 113	-3 888	-2 225	-	0	-	311
21 III	P -324	-3 440	3 187	927	2 259	-70	-67	35	-102	-	0	-	-4
IV	P -275	-1 151	118	-804	921	758	738	25	713	-	0	-	20
22 I	P 378	622	3 203	546	2 657	-3 447	-3 082	40	-3 122	-	0	-	-365
II	P 361	1 628	51	1	51	-1 318	-340	37	-377	-	0	-	-978
III	P -528	439	4 078	449	3 629	-5 045	-4 519	-3 844	-674	-	0	-	-526
IV	A 737	-1 042	-2 230	-792	-1 437	4 008	1 828	-121	1 949	-	-0	-	2 181

Véanse notas al final del capítulo.

14. CORPORACIONES LOCALES

14.4 Conciliación entre la necesidad de financiación y la variación de la deuda elaborada según el Protocolo de Déficit Excesivo (PDE). Porcentajes del PIB pm

INE, IGAE y Banco de España

Porcentajes

	Variación de la deuda elaborada según el PDE (a)	Necesidad(+) o Capac.(-) de financiación	Adquisiciones netas de activos financieros (b)(c)			Ajustes (b)							
			Total	Frente a Administraciones Públicas	Resto	Total	Otras cuentas pendientes de pago			Otras operaciones financieras frente a Corporaciones Locales	Por variaciones en el tipo de cambio	Otros cambios en volumen de la deuda (d)	Otros ajustes (e)
							Total	Frente a otras Administraciones Públicas	Resto				
1=2+3+6	2	3=4+5	4	5	6=7+10+	7=8+9	8	9	10	11	12	13	
04	0,1	-0,0	0,2	0,0	0,2	-0,1	-0,1	0,0	-0,1	-	0,0	-	0,0
05	0,1	0,1	0,4	0,0	0,4	-0,3	-0,3	-0,0	-0,3	-	-0,0	-	-0,0
06	0,2	-0,1	0,4	0,0	0,4	-0,2	-0,1	-0,0	-0,1	-	-0,0	-	-0,0
07	0,2	0,3	0,0	0,0	0,0	-0,2	-0,2	0,0	-0,2	-	-0,0	-	0,0
08	0,2	0,5	-0,1	0,0	-0,1	-0,2	-0,2	-0,0	-0,2	-	0,0	-	-0,0
09	0,3	0,6	-0,2	-0,0	-0,1	-0,1	-0,1	-0,0	-0,1	-	-0,0	-	0,0
10	0,1	0,7	-0,2	-0,0	-0,2	-0,4	-0,4	-0,1	-0,2	-	0,0	-	0,0
11	0,1	0,8	-0,3	-0,0	-0,3	-0,4	-0,4	-0,4	0,0	-	0,0	-	0,0
12	0,7	-0,3	0,1	0,0	0,1	0,9	0,9	0,1	0,8	-	0,0	-	0,0
13	-0,2	-0,6	0,2	0,0	0,2	0,2	0,2	0,0	0,1	-	-0,0	-	0,0
14	-0,4	-0,5	0,2	0,0	0,2	-0,0	-0,0	0,1	-0,1	-	0,0	-	-0,0
15	-0,3	-0,4	0,2	0,0	0,2	-0,0	-0,0	-0,0	-0,0	-	0,0	-	0,0
16	-0,3	-0,6	0,4	-0,0	0,4	0,0	0,0	0,1	-0,1	-	0,0	-	-0,0
17	-0,3	-0,6	0,4	0,0	0,4	-0,1	-0,1	0,0	-0,1	-	-0,0	-	-0,0
18	-0,3	-0,5	0,3	-0,0	0,3	-0,0	-0,0	0,0	-0,1	-	0,0	-	0,0
19	-0,2	-0,3	0,1	-0,0	0,1	0,0	0,0	0,0	0,0	-	0,0	-	0,0
20	-0,1	-0,2	0,2	0,0	0,2	-0,1	-0,1	0,0	-0,1	-	-0,0	-	0,0
21	P 0,0	-0,3	0,3	0,1	0,3	-0,0	-0,1	0,0	-0,1	-	0,0	-	0,0
22	A 0,1	0,1	0,4	0,0	0,4	-0,4	-0,5	-0,3	-0,2	-	0,0	-	0,0
21 III	P -0,0	-0,3	0,3	0,1	0,2	-0,0	-0,0	0,0	-0,0	-	0,0	-	-0,0
IV	P -0,0	-0,1	0,0	-0,1	0,1	0,1	0,1	0,0	0,1	-	0,0	-	0,0
22 I	P 0,0	0,0	0,2	0,0	0,2	-0,3	-0,2	0,0	-0,2	-	0,0	-	-0,0
II	P 0,0	0,1	0,0	0,0	0,0	-0,1	-0,0	0,0	-0,0	-	0,0	-	-0,1
III	P -0,0	0,0	0,3	0,0	0,3	-0,4	-0,3	-0,3	-0,1	-	0,0	-	-0,0
IV	A 0,1	-0,1	-0,2	-0,1	-0,1	0,3	0,1	-0,0	0,1	-	-0,0	-	0,2

Véanse notas al final del capítulo.

14. CORPORACIONES LOCALES

14.5 Adquisición neta de activos financieros

Millones de euros

	Total	Efectivo y depósitos			Valores representativos de deuda			Prés- tamos	Partici- paciones en el capital y en fondos de in- versión	Sistemas de segu- ros, de pensiones y de ga- rantías estan- darizadas	Deri- vados finan- cieros	Otras cuentas pendien- tes de cobro	Pro memoria: Activos financie- ros fren- te a Ad- ministra- ciones Públicas	
		Total	Depósitos en el Banco de España	Resto depósi- tos transfe- ribles	Otros depósi- tos	Total	A corto plazo							A largo plazo
	11+12+13 1=2+6+9+10+	2=3+4+5	3	4	5	6=7+8	7	8	9	10	11	12	13	14
04	1 904	1 731	-2	1 235	498	5	-	5	-	20	-	-3	150	33
05	3 701	3 253	1	2 468	784	5	-	5	3	247	-	-3	196	40
06	4 336	4 084	-1	2 290	1 795	5	-	5	-2	172	-	-2	80	30
07	329	139	0	-208	347	5	-	5	3	100	-	-6	88	31
08	-789	-1 161	0	-946	-215	5	-	5	83	96	-	-7	195	325
09	-1 618	-1 354	-0	-1 250	-103	5	-	5	112	-16	-	1	-366	-222
10	-2 213	-1 976	-1	-1 221	-754	5	-	5	59	-161	-	20	-160	-42
11	-3 395	-3 216	-3	-2 241	-972	5	-	5	-22	-24	-	39	-176	-138
12	1 103	820	-1	641	179	0	-	0	172	26	-	65	20	14
13	2 228	1 784	0	999	784	-0	-	-0	48	-21	-	79	337	338
14	1 946	1 314	0	1 063	251	-0	-	-0	-58	10	-	-	680	217
15	1 709	1 442	0	1 903	-460	-0	-	-0	-6	16	-	2	255	11
16	4 001	3 741	-1	3 778	-37	2	-0	2	19	49	-	14	176	-28
17	4 720	4 120	-0	4 366	-246	-4	-	-4	29	44	-	14	517	118
18	3 478	3 357	-0	3 641	-284	2	-	2	-13	53	-	8	72	-104
19	974	772	0	992	-221	1	-	1	45	12	-	8	136	-261
20	2 552	3 003	281	3 421	-699	12	-	12	-15	17	-	8	-472	94
21	P 4 163	2 382	68	3 425	-1 111	-0	-	-0	32	17	-	8	1 725	682
22	A 5 103	3 557	-41	-377	3 975	28	1	26	22	33	-	4	1 460	204
21 ///	P 3 187	3 529	195	3 472	-138	0	-	0	-132	0	-	-	-211	927
IV	P 118	3	-14	965	-948	0	-	0	-161	3	-	4	269	-804
22 /	P 3 203	1 058	-18	-1 094	2 170	3	-	3	223	0	-	-	1 920	546
II	P 51	768	-74	-129	971	17	-	17	-155	-2	-	4	-581	1
III	P 4 078	2 560	35	2 277	249	3	1	2	719	37	-	-	759	449
IV	A -2 230	-829	16	-1 430	585	5	1	4	-765	-2	-	-	-638	-792

Véanse notas al final del capítulo.

14 CORPORACIONES LOCALES

14.6 Deuda según el Protocolo de Déficit Excesivo (PDE), Resumen general

Datos referidos a Diciembre de 2022

Millones de euros

	Serie en cuadro y columnas/ Time series in table and column	Valores representativos de deuda/Debt securities			Préstamos/loans					Asociaciones Público-Privadas (APPs)/Public-Private Partnerships (PPPs)	Fondo de Financiación a Locales/ Fund for the Financing of Local Governments (FFCCLL)	Resto del mundo/ Rest of the world	TOTAL
		Total	Corto plazo / Short-term	Largo plazo / Long-term	Total	Instituciones financieras residentes / Resident financial institutions		Largo plazo / Long-term	TOTAL				
						Total	Del cual: factoring sin recurso						
TOTAL	1	3=4+5	4	5	+12+13 6=7+11	7=9+10	8	9	10	11	12	13	634
1. Ayuntamientos	14.8/3	18 397	335	335	18 062	10 436	320	372	10 065	1 012	6 252	362	6 252
Capitales de provincia	14.8/4	7 363	335	335	7 028	4 844	86	89	4 756	982	855	347	982
Más de 300.000 habitantes	14.9/1	5 020	335	335	4 685	3 314	41	44	3 269	982	80	309	80
Alicante	14.9/2	0	-	-	0	0	0	0	-	-	-	-	-
Barcelona	14.9/3	1 117	35	35	1 082	449	2	2	447	633	-	24	633
Bilbao	14.9/4	31	-	-	31	7	-	0	7	-	-	24	7
Córdoba	14.9/5	183	-	-	183	183	6	6	177	-	-	-	177
Madrid	14.9/6	1 738	300	300	1 438	1 341	9	9	1 332	92	-	5	92
Málaga	14.9/7	267	-	-	267	240	0	0	240	26	-	-	26
Murcia	14.9/8	250	-	-	250	97	4	6	91	-	-	151	91
Palma	14.9/9	185	-	-	185	178	13	13	166	-	-	-	166
Las Palmas	14.9/10	1	-	-	1	1	1	1	-	-	-	-	-
Sevilla	14.9/11	216	-	-	216	179	0	0	179	38	-	-	38
Valencia	14.9/12	235	-	-	235	221	5	6	215	14	-	-	14
Valladolid	14.9/13	162	-	-	162	162	1	1	161	-	-	-	161
Zaragoza	14.9/14	634	-	-	634	255	-	0	255	179	70	130	255
Resto de capitales de provincia	14.8/7	2 343	-	-	2 343	1 531	45	44	1 486	-	775	38	1 486
No capitales de provincia	14.8/8	11 034	-	-	11 034	5 592	234	283	5 309	30	5 397	15	5 397
2. Diputaciones, Consejos y Cabildos Insulares	14.8/9	4 357	50	50	4 307	3 220	126	128	3 092	815	-	272	3 092
Diputaciones de Régimen Común	14.8/10	664	-	-	664	600	11	12	588	4	-	60	588
Diputaciones Forales del País Vasco	14.8/11	3 285	50	50	3 235	2 406	35	35	2 371	811	-	18	2 371
Consejos y Cabildos Insulares	14.8/12	408	-	-	408	214	81	81	133	-	-	194	133
3. Ciudades Autónomas	14.8/13	265	-	-	265	265	2	2	263	-	1	-	263
PRO MEMORIA:													
EMPRESAS PÚBLICAS NO INCLUIDAS EN EL SECTOR AAPP		2 472	130	130	2 342	1 927	32	44	1 883	415	-	-	1 883

December 2022 data

14.6 Debt according to the Excessive Deficit Procedure (EDP), General Summary

EUR millions

14 LOCAL GOVERNMENTS

Nota: El Fondo de Financiación a Corporaciones Locales ha asumido la deuda a diciembre de 2014 del antiguo Fondo para la Financiación del Pago a Proveedores (FFPP). / Note: The Fund for the Financing of Local Governments has assumed the outstanding debt of the former FFPP fund until december 2014.

14. CORPORACIONES LOCALES

14.7 Deuda según el Protocolo de Déficit Excesivo (PDE) por instrumentos

Millones de euros y porcentajes

	Total	Porcentajes del PIB pm	Efectivo y depósitos	Valores representativos de deuda (a)			Préstamos			Pro memoria:			Avalos concedidos	
				Total	A corto plazo	A largo plazo	Total	A corto plazo	A largo plazo	Deuda según el PDE en poder de otras Administraciones Públicas		Resto		
										Total	Fondo de Financiación a Corporaciones Locales (FFCCLL)			Resto
1=3+4+7	2	3	4=5+6	5	6	7=8+9	8	9	10=11+12	11	12	13		
04	24 153	2,8	-	2 242	0	2 242	21 911	1 746	20 165	-	...	-	414	
05	25 535	2,8	-	2 233	0	2 233	23 301	1 524	21 777	-	...	-	476	
06	27 534	2,7	-	2 461	-	2 461	25 073	1 406	23 666	-	...	-	421	
07	29 385	2,7	-	2 593	-	2 593	26 792	1 703	25 089	-	...	-	476	
08	31 775	2,9	-	2 579	-	2 579	29 196	2 852	26 345	-	...	-	1 012	
09	34 700	3,2	-	2 440	-	2 440	32 261	2 393	29 868	-	...	-	1 023	
10	35 453	3,3	-	2 326	-	2 326	33 127	1 572	31 555	-	...	-	1 150	
11	36 819	3,5	-	1 904	-	1 904	34 915	1 593	33 322	-	...	-	1 204	
12	44 003	4,3	-	1 530	-	1 530	42 473	1 561	40 912	9 435	9 435	-	1 061	
13	42 109	4,1	-	1 398	-	1 398	40 711	1 315	39 396	10 912	10 912	-	955	
14	38 329	3,7	-	1 158	-	1 158	37 171	1 210	35 960	7 536	7 536	-	761	
15	35 109	3,3	-	1 158	-	1 158	33 951	1 033	32 917	7 374	7 374	-	660	
16	32 197	2,9	-	1 158	-	1 158	31 038	750	30 289	7 167	7 167	-	868	
17	29 034	2,5	-	993	-	993	28 041	436	27 605	6 918	6 918	-	1 797	
18	25 780	2,1	-	859	-	859	24 921	518	24 403	6 587	6 587	-	487	
19	23 231	1,9	-	806	-	806	22 425	609	21 816	6 308	6 308	-	434	
20	21 953	2,0	-	806	-	806	21 146	351	20 795	6 312	6 312	-	563	
21 /	P	22 122	2,0	-	806	-	806	21 316	697	20 619	6 254	6 254	-	632
II	P	22 669	2,0	-	606	-	606	22 063	978	21 086	6 315	6 315	-	752
III	P	22 346	1,9	-	606	-	606	21 739	755	20 984	6 578	6 578	-	774
IV	P	22 071	1,8	-	606	-	606	21 464	307	21 158	6 176	6 176	-	538
22 /	P	22 449	1,8	-	606	-	606	21 842	581	21 262	6 131	6 131	-	606
II	P	22 810	1,8	-	606	-	606	22 204	767	21 437	6 363	6 363	-	675
III	P	22 282	1,7	-	606	-	606	21 676	722	20 954	6 381	6 381	-	683
IV	A	23 019	1,7	-	385	-	385	22 634	501	22 133	6 252	6 252	-	471

Nota: El Fondo de Financiación a Corporaciones Locales ha asumido la deuda, a diciembre de 2014, del Fondo para la Financiación del Pago a Proveedores (FFPP). Véanse notas al final del capítulo.

14. CORPORACIONES LOCALES

14.8 Deuda según el Protocolo de Déficit Excesivo (PDE) por tipos de Corporaciones Locales (a)

Millones de euros y porcentajes

	Total	Porcentajes del PIB pm	Ayuntamientos, mancomunidades y agrupaciones inframunicipales					Diputaciones, Consejos y Cabildos Insulares				Ciudades Autónomas	
			Total	Capitales de provincia			No capitales de Provincia	Total	Diputaciones de Régimen Común	Diputaciones Forales País Vasco	Consejos y Cabildos Insulares		
				Total	Con más de 500.000 habitantes	Con más de 300.000 y menos de 500.000 habit.							Resto capitales
+18 1=3+14	2	3=4+8	4=5+6+7	5	6	7	8	+12 9=10+11	10	11	12	13	
04	24 153	2,8	18 786	8 365	5 182	-	3 183	10 422	5 243	3 133	1 313	797	123
05	25 535	2,8	20 092	9 589	6 450	-	3 139	10 503	5 320	3 066	1 388	866	123
06	27 534	2,7	22 141	11 334	8 154	-	3 179	10 807	5 279	3 110	1 281	888	114
07	29 385	2,7	23 874	12 278	9 192	932	2 155	11 596	5 392	3 147	1 318	927	118
08	31 775	2,9	26 058	13 313	9 984	966	2 363	12 745	5 581	3 156	1 508	918	136
09	34 700	3,2	28 732	14 332	10 361	1 249	2 722	14 400	5 669	3 248	1 472	949	299
10	35 453	3,3	28 925	14 451	10 490	1 196	2 765	14 475	6 211	3 403	1 807	1 001	316
11	36 819	3,5	28 976	14 534	10 615	1 181	2 739	14 441	7 523	3 585	3 045	893	320
12	44 003	4,3	36 373	16 436	11 999	1 338	3 099	19 937	7 257	3 351	3 016	889	374
13	42 109	4,1	34 837	15 829	11 019	1 295	3 515	19 008	6 924	2 865	3 261	798	348
14	38 329	3,7	31 776	14 226	9 616	1 214	3 396	17 550	6 230	2 315	3 232	683	323
15	35 109	3,3	29 061	12 730	8 332	1 038	3 360	16 330	5 750	1 838	3 306	606	299
16	32 197	2,9	26 351	11 524	7 202	1 107	3 215	14 826	5 559	1 489	3 409	660	288
17	29 034	2,5	23 726	10 400	6 510	1 009	2 881	13 326	5 078	1 228	3 197	653	230
18	25 780	2,1	21 055	9 084	5 581	838	2 665	11 971	4 472	953	2 995	524	252
19	23 231	1,9	19 098	8 014	4 741	756	2 517	11 084	3 876	730	2 782	364	258
20	21 953	2,0	17 752	7 493	4 297	745	2 452	10 258	3 946	598	3 012	336	255
21 /	P	22 122	2,0	17 520	7 441	4 276	721	10 079	4 357	990	3 030	337	245
II	P	22 669	2,0	17 371	7 265	4 083	720	10 106	5 056	1 328	3 397	331	242
III	P	22 346	1,9	17 418	7 156	4 037	737	10 263	4 652	1 079	3 242	331	276
IV	P	22 071	1,8	17 344	7 122	3 949	799	10 222	4 452	649	3 365	438	274
22 /	P	22 449	1,8	17 480	7 297	4 162	781	10 183	4 715	901	3 378	436	254
II	P	22 810	1,8	17 594	7 217	4 091	761	10 377	4 974	1 006	3 531	437	242
III	P	22 282	1,7	17 614	7 248	4 141	766	10 366	4 440	1 040	2 892	508	228
IV	A	23 019	1,7	18 397	7 363	4 207	813	11 034	4 357	664	3 285	408	265

Véanse notas al final del capítulo.

14. CORPORACIONES LOCALES

14.9 Deuda según el Protocolo de Déficit Excesivo (PDE)
Ayuntamientos con más de 300.000 habitantes (a). Importes

Millones de euros

	Total ayuntamientos con más de 300.000 habitantes	Alicante	Barcelona	Bilbao	Córdoba	Madrid	Málaga	Murcia	Palma	Las Palmas	Sevilla	València	Valladolid	Zaragoza	
	1	2	3	4	5	6	7	8	9	10	11	12	13	14	
04	5 182	-	1 207	-	-	2 124	412	-	-	-	302	634	-	503	
05	6 450	-	1 148	-	-	3 337	443	-	-	-	341	714	-	468	
06	8 154	-	1 061	-	-	5 040	489	-	-	-	366	716	-	482	
07	10 124	126	928	23	212	6 039	529	206	125	92	384	737	148	574	
08	10 949	122	770	11	245	6 682	618	216	124	99	422	802	148	690	
09	11 610	165	753	7	313	6 762	738	259	222	115	522	835	168	752	
10	11 686	153	1 202	3	316	6 453	743	201	198	102	454	890	223	748	
11	11 796	151	1 090	1	317	6 674	755	194	214	99	452	886	205	757	
12	13 337	177	1 178	2	300	7 733	748	224	331	124	482	977	180	882	
13	12 315	149	1 110	2	288	7 036	701	196	377	128	439	872	156	861	
14	10 830	147	978	9	265	5 936	638	180	376	108	443	804	129	817	
15	9 370	119	836	8	238	4 767	595	165	316	63	394	711	129	1 028	
16	8 309	92	840	1	222	3 868	542	316	318	49	347	656	108	949	
17	7 519	84	839	2	199	3 424	480	309	318	0	321	552	97	894	
18	6 419	25	837	4	163	2 762	408	330	218	0	279	439	98	855	
19	5 497	25	782	13	145	2 233	348	291	182	1	306	367	99	706	
20	5 042	1	801	22	145	1 950	317	290	179	1	237	290	107	701	
21 /	P	4 997	1	776	22	139	1 938	309	283	170	0	264	283	105	707
 //	P	4 803	1	834	22	134	1 710	312	279	180	2	252	290	103	685
 ///	P	4 773	0	829	22	159	1 710	305	274	179	2	243	279	101	671
 IV	P	4 748	0	818	28	176	1 680	284	267	180	2	233	269	145	666
22 /	P	4 943	0	792	28	170	1 930	276	260	178	1	218	282	143	663
 //	P	4 852	0	791	30	164	1 905	268	254	167	1	238	252	145	638
 ///	P	4 907	0	786	30	168	1 983	274	253	178	1	228	243	136	627
 IV	A	5 020	0	1 117	31	183	1 738	267	250	185	1	216	235	162	634

Véanse notas al final del capítulo.

NOTAS A LOS CUADROS DEL CAPÍTULO 14. CORPORACIONES LOCALES

Cuadro 14.1

- a. Pasivos emitidos por las Corporaciones Locales en poder de otras Corporaciones Locales, otras cuentas pendientes de pago y ajustes por diferencias entre el valor de mercado y el valor nominal de los pasivos, la contracción de pasivos por acciones y otras participaciones (PF.5), así como otros ajustes como consecuencia de reclasificaciones de unidades institucionales y otras revisiones de información.
- b. El PIB a precios de mercado se ha elaborado a partir de la serie oficial de la CNE trimestral que publica el INE agregando los últimos cuatro trimestres para cada fecha de referencia.

Cuadro 14.2

Nota: Los porcentajes de los trimestres se calculan: 1) cuando se dispone del PIB de los cuatro trimestres del año en cuestión se toma como referencia el PIB del año; 2) cuando no se dispone del PIB de los cuatro trimestres del año en cuestión se toma como referencia el PIB anual que resulta de agregar el PIB trimestral de los últimos cuatro trimestres. Véanse notas al cuadro 14.1.

Cuadro 14.3

- a. Variaciones anuales de la columna 9 del cuadro 14.1.
- b. Un signo positivo significa que el concepto correspondiente contribuye a incrementar la deuda; un signo negativo, que contribuye a disminuirla.
- c. Columna detallada en el cuadro 14.5.
- d. Incluye efectos como los producidos por reclasificación de unidades institucionales o instrumentos financieros.
- e. Incluye los ajustes por los intereses devengados menos los intereses pagados, por primas de emisión o de amortización, por la diferencia entre el nominal emitido y el efectivo captado en las emisiones a descuento, por pérdidas o ganancias de capital realizadas en la amortización anticipada de pasivos y la contracción de pasivos por acciones y otras participaciones (PF 5).

Cuadro 14.4

Véanse notas al cuadro 14.3

Cuadro 14.7

- a. El detalle de las emisiones en euros y en monedas distintas del euro se puede consultar en el capítulo 21, cuadro 18.

Cuadro 14.8

- a. Se clasifican como Corporaciones Locales los Ayuntamientos, las Diputaciones de régimen común, las Diputaciones forales, los Consejos y Cabildos Insulares y las agrupaciones supramunicipales e inframunicipales, y aquellos organismos y empresas dependientes de las Corporaciones Locales que se clasifican como Administraciones Públicas.
- b. El PIB a precios de mercado se ha elaborado a partir de la serie oficial de la CNE trimestral que publica el INE agregando los últimos cuatro trimestres para cada fecha de referencia.

CAPÍTULO 15 SOCIEDADES NO FINANCIERAS: SÍNTESIS DE LA INFORMACIÓN RECOPIADA POR
LA CENTRAL DE BALANCES

15 SOCIEDADES NO FINANCIERAS:
Síntesis de la información recopilada por la Central de Balances

15.A Total sociedades no financieras existentes en España y empresas
disponibles en las bases de datos de la Central de Balances.

Datos referidos a Diciembre de 2021 (Actualización Marzo 2023)

Número de empresas

	TOTAL		Empresas con menos de 50 empleados			Empresas con más de 50 empleados			Promemoria
	Total población según directorio INE	Central de Balances Integrada CBI	Total población según directorio INE	Colaboradoras con la Central de Balances Anual CBA	Base de datos elaborada a partir de Registros Mercantiles CBBE/RM	Total población según directorio INE	Colaboradoras con la Central de Balances Anual CBA	Base de datos elaborada a partir de Registros Mercantiles CBBE/RM	
A) RAMAS DE ACTIVIDAD									
TOTAL	1 323 811	768 758	1 301 036	6 188	747 967	22 775	4 943	8 971	11 131
A. Agricultura, ganadería, silvicultura y pesca	...	24 759	...	214	24 169	...	92	264	306
B. Industrias extractivas	1 892	1 443	1 837	23	1 380	55	17	23	40
C. Industria manufacturera	107 678	67 891	102 203	1 131	62 755	5 475	1 403	2 443	2 534
D. Suministro de energía eléctrica, gas, vapor y aire acondicionado	13 829	14 495	13 748	81	14 359	81	54	1	135
E. Suministro de agua, actividades de saneamiento, gestión de residuos y descontaminación	3 689	2 237	3 410	64	1 962	279	107	89	171
F. Construcción	208 248	113 599	206 708	669	111 757	1 540	341	804	1 010
G. Comercio al por mayor y al por menor; reparación de vehículos de motor y motocicletas	295 507	159 234	291 653	1 175	155 308	3 854	914	1 772	2 069
H. Transporte y almacenamiento	51 019	26 479	49 528	345	25 118	1 491	335	629	680
I. Hostelería	104 319	50 363	102 867	394	49 470	1 452	216	261	610
J. Información y comunicaciones	41 188	27 094	39 786	224	26 030	1 402	288	488	512
K. Actividades de las sociedades holding	2 097	4 002	2 097	268	3 733	-	1	-	269
L. Actividades inmobiliarias	126 615	92 318	126 513	279	91 985	102	29	25	308
M. Actividades profesionales, científicas y técnicas	154 333	92 336	152 646	564	90 765	1 687	377	571	941
N. Actividades administrativas y servicios auxiliares	91 377	31 519	89 384	352	29 922	1 993	406	724	758
P. Educación	30 103	12 711	28 627	80	12 249	1 476	76	291	156
Q. Actividades sanitarias y de servicios sociales	34 351	12 121	33 138	172	19 466	1 213	193	365	365
R. Actividades artísticas, recreativas y de entretenimiento	30 350	15 118	29 861	86	14 871	489	47	103	133
S. Otros servicios	27 216	12 912	27 030	67	12 668	186	47	118	114
B) TAMAÑOS (sólo criterio empleo)									
Grandes y medianas	22 775	14 603	-	-	-	22 775	4 943	8 971	4 943
Grandes (de 50 a 250 empleados)	...	2 186	-	-	-	...	1 497	-	1 497
Medianas (de 50 a 250 empleados)	...	12 417	-	-	-	...	3 446	8 971	3 446
Pequeñas (< 50 empleados)	1 301 036	754 155	1 301 036	6 188	747 967	-	-	-	6 188

15 SOCIEDADES NO FINANCIERAS:
Síntesis de la información recopilada por la Central de Balances

15.B Total empleados en las sociedades no financieras existentes en España y en las empresas disponibles en las bases de datos de la Central de Balances.

Datos referidos a Diciembre de 2021 (Actualización Marzo 2023)

Número de empleados

	TOTAL		Empresas con menos de 50 empleados			Empresas con más de 50 empleados				Promemoria	
	Total población según directorio INE	Central de Balances Integrada CBI	Total población según directorio INE	Colaboradoras con la Central de Balances Anual CBA	Base de datos elaborada a partir de Registros Mercantiles CBBE/RM	Total población según directorio INE	Colaboradoras con la Central de Balances Anual CBA	Base de datos elaborada a partir de Registros Mercantiles CBBE/RM			Colaboradoras con la Central de Balances Trimestral CBT
								de 50 a 250	más de 250		
A) RAMAS DE ACTIVIDAD	1	2=4+5+7+8+9	3	4	5	6	7	8	9	10	11=4+7
TOTAL	10 066 431	6 626 964	4 318 285	140 626	2 517 868	5 748 146	2 876 365	860 743	231 362	876 603	3 016 991
A. Agricultura, ganadería, silvicultura y pesca	142 104	...	5 416	87 128	...	17 783	24 778	6 999	844	23 199
B. Industrias extractivas	18 978	13 890	10 949	319	7 289	8 029	4 373	1 909	-	-	4 692
C. Industria manufacturera	1 803 481	1 246 583	725 191	31 960	437 707	1 078 290	486 569	240 143	50 204	142 107	518 529
D. Suministro de energía eléctrica, gas, vapor y aire acondicionado	36 190	27 758	10 818	537	4 473	25 372	22 675	73	-	19 728	23 212
E. Suministro de agua, actividades de saneamiento, gestión de residuos y descontaminación	135 565	127 456	22 230	1 761	10 945	113 335	100 048	9 363	5 339	44 528	101 809
F. Construcción	830 398	530 697	603 699	14 748	339 986	226 699	94 843	72 193	8 927	35 654	109 591
G. Comercio al por mayor y al por menor; reparación de vehículos de motor y motocicletas	2 095 370	1 467 337	914 737	28 593	602 460	1 180 633	653 467	160 255	22 562	295 127	682 060
H. Transporte y almacenamiento	657 393	457 036	263 630	8 944	148 529	393 763	221 232	61 043	17 288	136 039	230 176
I. Hostelería	783 419	372 297	431 237	8 393	214 833	352 182	118 263	23 802	7 006	16 716	126 656
J. Información y comunicaciones	522 883	336 890	146 273	5 801	81 309	376 610	179 441	48 937	21 402	71 774	185 242
K. Actividades de las sociedades holding	2 020	3 343	2 020	387	2 901	-	55	-	-	-	442
L. Actividades inmobiliarias	120 766	75 296	103 929	1 438	62 587	16 837	8 524	2 747	-	895	9 962
M. Actividades profesionales, científicas y técnicas	935 546	420 590	361 037	12 380	197 320	574 509	134 848	56 165	19 877	34 714	147 228
N. Actividades administrativas y servicios auxiliares	1 028 636	887 591	236 132	9 429	107 391	792 504	656 598	74 361	39 812	65 535	666 027
P. Educación	333 124	108 502	146 515	2 062	49 918	186 609	23 880	27 581	5 061	-	25 942
Q. Actividades sanitarias y de servicios sociales	478 357	270 969	162 546	5 047	83 709	315 811	127 848	35 953	18 412	-	132 895
R. Actividades artísticas, recreativas y de entretenimiento	167 937	64 909	96 401	1 662	39 931	71 536	9 529	9 591	4 196	-	11 191
S. Otros servicios	116 368	73 714	80 941	1 749	39 452	35 427	16 389	11 848	4 276	12 942	18 138
B) TAMAÑOS (sólo criterio empleo)											
Grandes y medianas	5 748 146	3 968 470	-	-	-	5 748 146	2 876 365	860 743	231 362	876 603	2 876 365
Grandes	2 765 038	-	-	-	...	2 533 676	-	-	861 162	2 533 676
Medianas (de 50 a 250 empleados)	1 203 432	-	-	-	...	342 689	860 743	231 362	15 441	342 689
Pequeñas (< 50 empleados)	4 318 285	2 658 494	4 318 285	140 626	2 517 868	-	-	-	-	-	140 626

15 SOCIEDADES NO FINANCIERAS:
Síntesis de la información recopilada por la Central de Balances

15.C Balance, Cuenta de resultados y ratios. 2021

% y Ratios

	Bases de datos de la Central de Balances			
	C.B.I.	C.B.A.	C.B.B.	C.B.T.
	1	2	3	4
A. BALANCE (precios corrientes)				
1 Inmovilizado material neto	26,2	20,0	42,1	25,0
2 Del cual: Ajuste para valorar a precios corrientes	5,4	3,2	11,1	4,2
3 Inversiones en empresas del grupo y asociadas.	40,6	52,4	10,4	51,4
4 A largo plazo	34,6	44,8	8,4	44,3
5 A corto plazo	6,0	7,5	2,0	7,2
6 Deudores comerciales y otras cuentas a cobrar	11,6	10,7	13,9	7,8
7 Efectivo y otros activos líquidos equivalentes	6,6	4,8	11,1	4,4
8 Resto de activos	15,0	12,1	22,6	11,4
9 Total Activo = Total Pasivo	100,0	100,0	100,0	100,0
10 Patrimonio neto	52,0	49,2	59,4	46,9
11 Deudas con coste financiero	31,8	35,6	22,0	38,1
12 A largo plazo	21,6	23,5	16,8	26,5
13 A corto plazo	10,1	12,1	5,2	11,6
14 Acreedores comerciales y otras cuentas a pagar	14,4	12,9	18,1	8,5
15 Resto de pasivos sin coste financiero	1,8	2,3	0,6	6,5
B. CUENTA DE RESULTADOS (Serie de tasas en cuadros 15.1 a 15.6)				
16 Valor de la producción	100,0	100,0	100,0	100,0
17 Del cual: Importe neto de la cifra de negocios y otros ingresos de explotación.	149,8	154,5	142,1	158,2
18 Consumos intermedios.	63,2	66,3	58,2	69,5
19 Del cual: Compras netas y trabajos realizados por otras empresas	40,4	43,8	34,8	46,7
20 Valor añadido bruto al coste de los factores.	36,8	33,7	41,8	30,5
21 Gastos de personal	24,7	21,3	30,3	17,0
22 Resultado económico bruto de la explotación	12,1	12,5	11,5	13,6
23 Ingresos financieros	2,6	3,6	0,9	3,3
24 Gastos financieros	1,9	2,4	1,1	2,5
25 Amortizaciones netas y provisiones de explotación	5,3	6,0	4,2	6,8
26 Resultado ordinario neto	7,5	7,7	7,1	7,6
27 Resto de gastos e ingresos.	-1,2	-1,6	-0,5	-2,9
28 Impuesto sobre beneficios	1,6	1,5	1,8	1,6
29 Resultado del ejercicio.	7,1	7,9	5,8	9,0
C. RATIOS SIGNIFICATIVAS (Detalle en cuadros 15.7 a 15.29)				
30 R.1 Rentabilidad ordinaria del activo neto.	4,1	4,0	4,2	4,0
31 R.2 Intereses por financiación recibida sobre recursos ajenos con coste (operaciones vivas)	1,9	1,9	2,0	1,7
32 R.3 Rentabilidad ordinaria de los recursos propios	5,4	5,6	5,0	5,8
33 R.4 Diferencia rentabilidad - coste financiero (R.1 - R.2)	2,2	2,2	2,2	2,3
34 R.5 Margen de explotación (REB / INCN)	8,3	8,4	8,3	8,9
35 E.1 Endeudamiento: RAC/AN (precios corrientes; saldo final)	37,9	42,0	27,0	44,8
36 E.2 Endeudamiento: RAC/(REB + Ingresos financieros)	604,1	689,5	422,1	790,0
37 Carga financiera por intereses. Intereses por financiación recibida/(REB + Ingresos financieros)	12,1	13,8	8,6	13,7
38 FSI.1 Endeudamiento: Deuda/Fondos Propios	90,0
39 FSI.2 Rentabilidad de los recursos propios: EBIT/Fondos Propios	6,4

15 SOCIEDADES NO FINANCIERAS:
Síntesis de la información recopilada por la Central de Balances

15.1 Cuenta de resultados. Principales rúbricas
Total empresas. Base de datos integrada (CBI)

Tasas de variación interanual

	Valor de la producción (incluidas subvenciones)	Consumos intermedios (incluidos tributos)	Valor añadido bruto a coste de los factores	Gastos de personal			Resultado económico bruto de la explotación	Gastos financieros				Resultado ordinario neto (RON)	Resultado del ejercicio
				Total	Empleo	Remuneración media		Total	Variación debida a				
									Coste (tipo interés)	Financiación con coste	Otros gastos financieros		
1	2	3	4	5	6	7	8	9	10	11	12	13	
05	7,0	7,8	4,9	6,4	3,7	2,6	2,8	8,5	-0,8	9,4	-0,1	6,8	13,0
06	7,7	7,6	8,0	7,2	3,6	3,5	9,3	30,4	6,0	24,7	-0,3	6,3	14,8
07	6,2	5,9	6,7	6,9	2,9	3,8	6,4	37,0	23,5	15,8	-2,3	4,4	2,0
08	-0,6	0,4	-2,5	4,7	1,5	3,2	-13,1	13,6	6,4	7,9	-0,7	-26,7	-54,1
09	-13,3	-15,6	-8,8	-4,6	-5,3	0,8	-16,8	-23,0	-24,3	0,7	0,6	-25,3	6,0
10	2,1	3,7	-0,6	-0,8	-1,0	0,3	-0,3	-7,1	-11,1	3,4	0,6	7,3	-12,5
11	1,9	4,2	-2,1	0,7	-0,4	1,1	-7,6	9,9	10,2	0,4	-0,7	-16,0	-27,1
12	-2,8	-1,9	-4,6	-2,7	-2,3	-0,4	-8,6	-1,0	3,4	-5,3	0,9	-27,3	-
13	-1,6	-1,4	-2,1	-1,4	-1,1	-0,3	-3,7	-5,4	-4,9	-1,4	0,9	3,4	-
14	2,4	1,9	3,3	2,8	2,8	-	4,5	-6,3	-4,0	-1,6	-0,7	10,5	-
15	3,4	1,3	7,5	4,3	5,4	-1,1	14,3	-10,7	-10,8	-0,8	0,9	31,0	-4,4
16	2,7	0,8	6,0	5,2	5,7	-0,5	7,4	-8,7	-10,5	0,3	1,5	16,3	33,5
17	6,7	7,2	5,8	6,4	6,4	-	4,7	-9,8	-8,0	0,1	-1,9	14,0	0,6
18	5,3	5,9	4,3	6,3	5,1	1,1	0,8	-4,9	-5,7	0,4	0,4	3,8	46,6
19	2,7	1,6	4,7	6,2	4,6	1,5	2,0	-2,0	-5,0	3,3	-0,3	5,6	-7,2
20	-12,6	-12,6	-12,6	-5,1	-5,5	0,4	-26,9	-3,4	-8,0	4,6	-	-42,5	-67,8
21	14,3	14,8	13,4	8,0	6,5	1,5	26,3	-0,3	-6,7	5,9	0,5	28,6	163,9

15 SOCIEDADES NO FINANCIERAS:
Síntesis de la información recopilada por la Central de Balances

15.2 Cuenta de resultados. Principales rúbricas
Total empresas. Base de datos trimestral (CBT)

Tasas de variación interanual

	Valor de la producción (incluidas subvenciones)	Consumos intermedios (incluidos tributos)	Valor añadido bruto a coste de los factores	Gastos de personal			Resultado económico bruto de la explotación	Gastos financieros				Resultado ordinario neto (RON)	Resultado del ejercicio
				Total	Empleo	Remuneración media		Total	Variación debida a				
									Coste (tipo interés)	Financiación con coste	Otros gastos financieros		
1	2	3	4	5	6	7	8	9	10	11	12	13	
17 III	6,3	9,2	1,2	3,6	3,4	0,2	-0,9	-9,5	-9,5	1,4	-1,4	8,7	30,7
17 IV	4,1	5,8	0,8	4,1	2,6	1,5	-2,5	-9,4	-11,6	1,5	0,7	4,2	-35,7
18 I	1,7	1,4	2,5	3,9	2,1	1,7	0,9	4,8	0,5	2,7	1,6	1,1	-
18 II	8,4	9,5	6,2	3,7	1,6	2,0	8,7	-13,0	-13,2	-1,0	1,2	10,1	-32,0
18 III	7,0	10,1	1,1	2,9	0,8	2,0	-0,7	-7,5	-8,9	-1,3	2,7	0,4	3,7
18 IV	3,7	5,7	-0,7	2,4	0,6	1,8	-4,0	-4,0	0,6	-1,1	-3,5	16,1	197,1
19 I	3,3	3,0	3,9	3,1	0,5	2,5	4,9	-11,6	-11,8	1,1	-0,9	10,9	-77,0
19 II	-0,3	0,8	-2,6	3,2	0,9	2,3	-8,0	-0,3	-4,1	5,1	-1,3	-2,4	59,4
19 III	-1,4	-2,6	1,1	3,3	1,1	2,2	-1,0	-5,1	-7,6	4,0	-1,5	-5,5	-37,5
19 IV	-1,2	-3,3	3,6	3,8	1,0	2,7	3,4	-6,0	-13,7	3,3	4,4	4,9	29,5
20 I	-10,2	-8,6	-13,8	0,2	-1,1	1,3	-28,9	-17,6	-15,6	-1,5	-0,5	-66,1	-98,3
20 II	-32,7	-33,2	-31,6	-9,1	-11,2	2,3	-54,3	-13,0	-13,9	-0,8	1,7	-79,0	-
20 III	-20,2	-19,8	-21,2	-4,3	-6,7	2,5	-36,9	6,4	4,2	3,3	-1,1	-66,8	-
20 IV	-15,5	-14,4	-17,7	-3,3	-5,2	2,0	-32,7	-15,6	-19,2	0,1	3,5	-29,4	-33,4
21 I	-5,3	-7,0	-1,2	-2,3	-2,6	0,3	0,4	-2,3	-7,3	4,8	0,2	11,2	-82,5
21 II	29,5	32,1	24,3	6,7	7,7	-1,0	59,4	-13,0	-15,0	2,7	-0,7	161,9	-
21 III	18,7	20,7	14,6	3,1	3,7	-0,6	31,1	-8,5	-14,6	5,7	0,4	93,4	-
21 IV	27,8	32,5	17,1	5,8	3,1	2,6	33,6	10,3	8,2	13,2	-11,1	-5,1	-3,1
22 I	37,5	48,9	12,3	6,5	4,3	2,0	20,5	8,1	-3,3	11,4	-	66,9	-
22 II	46,3	53,0	31,4	7,4	3,9	3,3	62,8	20,8	8,8	11,5	0,5	116,3	59,3
22 III	45,0	56,3	19,9	6,9	2,9	4,0	34,0	7,3	0,8	6,3	0,2	86,7	6,2
22 IV	26,1	27,6	22,0	5,2	2,6	2,6	39,6	10,6	8,2	4,0	-1,6	86,1	7,4

15 SOCIEDADES NO FINANCIERAS:
Síntesis de la información recopilada por la Central de Balances

15.3 Cuenta de resultados. Principales rúbricas
Total empresas. Base de datos trimestral (CBT)

	Trimestres acumulados (a)							Tasas de variación interanual					
	Valor de la producción (incluidas subvenciones)	Consumos intermedios (incluidos tributos)	Valor añadido bruto a coste de los factores	Gastos de personal			Resultado económico bruto de la explotación	Gastos financieros				Resultado ordinario neto (RON)	Resultado del ejercicio
				Total	Empleo	Remuneración media		Total	Variación debida a				
									Coste (tipo interés)	Financiación con coste	Otros gastos financieros		
1	2	3	4	5	6	7	8	9	10	11	12	13	
08	-0,2	1,4	-3,3	3,1	0,4	2,7	-7,9	15,9	10,6	7,0	-1,7	-16,5	-48,8
09	-13,8	-16,7	-7,9	-2,2	-3,9	1,7	-12,6	-31,4	-33,7	1,0	1,3	-8,6	49,9
10	8,7	11,8	3,2	-0,9	-1,6	0,7	7,0	1,5	-3,7	5,2	-	9,5	-11,7
11	6,9	10,9	-1,0	0,5	-0,2	0,6	-2,4	10,5	11,8	-0,2	-1,1	-8,8	-29,0
12	-0,5	0,9	-3,8	-2,1	-2,4	0,3	-5,3	-1,8	-1,6	-1,1	0,9	-15,5	-89,9
13	-5,7	-6,4	-4,2	-1,7	-2,1	0,4	-6,6	-0,7	0,2	-3,1	2,2	0,2	195,0
14	0,1	0,1	-	1,0	-0,5	1,5	-1,1	-8,2	-4,8	-1,9	-1,5	-19,5	111,9
15	-2,7	-6,4	5,6	2,2	1,4	0,8	9,5	-8,7	-8,7	-0,9	0,9	18,1	-54,5
16	-0,6	-2,8	4,0	0,9	1,5	-0,6	7,4	-11,7	-9,9	-1,1	-0,7	19,2	163,0
17	5,9	8,7	0,6	2,8	2,5	0,3	-1,6	-9,5	-10,6	1,0	0,1	4,3	-20,4
18	5,2	6,6	2,2	3,2	1,3	1,9	1,2	-5,0	-5,3	-0,2	0,5	8,1	89,1
19	-	-0,6	1,4	3,3	0,9	2,4	-0,5	-5,9	-9,5	3,3	0,3	1,5	-12,8
20	-19,7	-19,0	-21,1	-4,1	-6,1	2,1	-38,3	-10,3	-11,4	0,2	0,9	-56,2	-80,2
21	16,8	18,5	13,2	3,2	2,9	0,3	28,7	-3,2	-7,3	6,4	-2,3	32,1	-
21 I	-5,3	-7,0	-1,2	-2,3	-2,6	0,3	0,4	-2,3	-7,3	4,8	0,2	11,2	-82,5
II	9,8	9,6	10,3	2,0	2,3	-0,3	24,4	-7,8	-11,2	3,7	-0,3	79,9	-
III	12,8	13,3	11,8	2,4	2,8	-0,4	26,8	-8,1	-12,4	4,3	-	84,9	-
IV	16,8	18,5	13,2	3,2	2,9	0,3	28,7	-3,2	-7,3	6,4	-2,3	32,1	-
22 I	37,5	48,9	12,3	6,5	4,3	2,0	20,5	8,1	-3,3	11,4	-	66,9	-
II	42,0	51,0	22,0	6,9	4,1	2,7	42,4	14,3	2,6	11,4	0,3	99,4	110,9
III	43,1	52,9	21,3	6,9	3,7	3,1	39,2	11,6	2,0	9,4	0,2	94,5	71,8
IV	38,5	45,8	21,4	6,5	3,5	3,0	39,3	11,4	3,6	8,0	-0,2	91,3	32,9

Véanse notas al final del capítulo.

15 SOCIEDADES NO FINANCIERAS:
Síntesis de la información recopilada por la Central de Balances

15.4 Cuenta de resultados. Principales rúbricas
Sector industria.
Base de datos integrada (CBI)

	Trimestres acumulados (a)							Tasas de variación interanual					
	Valor de la producción (incluidas subvenciones)	Consumos intermedios (incluidos tributos)	Valor añadido bruto a coste de los factores	Gastos de personal			Resultado económico bruto de la explotación	Gastos financieros				Resultado ordinario neto (RON)	Resultado del ejercicio
				Total	Empleo	Remuneración media		Total	Variación debida a				
									Coste (tipo interés)	Financiación con coste	Otros gastos financieros		
1	2	3	4	5	6	7	8	9	10	11	12	13	
05	7,2	8,7	2,7	3,4	0,6	2,9	1,5	9,4	-1,2	11,9	-1,3	7,4	40,7
06	8,2	9,3	4,4	4,0	0,5	3,5	5,0	25,6	14,4	12,4	-1,2	3,8	6,2
07	8,5	8,9	7,0	4,5	1,0	3,5	11,0	33,8	14,0	19,9	-0,1	10,9	-6,4
08	-2,6	-1,2	-7,4	2,9	-0,7	3,7	-21,9	2,7	-3,1	8,5	-2,7	-35,0	-71,1
09	-21,0	-22,6	-16,0	-7,7	-8,0	0,3	-31,9	-25,8	-25,0	-1,4	0,6	-52,9	-81,6
10	9,5	11,2	4,3	-1,3	-2,6	1,3	18,3	-8,6	-7,5	-0,3	-0,8	66,4	-
11	7,4	10,2	-1,6	1,3	-0,6	1,9	-7,7	8,8	5,9	1,5	1,4	-5,9	49,7
12	-0,9	0,1	-4,8	-2,0	-2,6	0,6	-10,8	-3,3	1,6	-4,3	-0,6	-19,2	-76,4
13	-1,1	-1,0	-1,5	-0,8	-1,1	0,3	-3,1	-5,6	-5,5	0,2	-0,3	-7,5	11,0
14	2,0	1,3	4,8	2,2	1,9	0,3	10,9	-3,4	2,8	-6,6	0,4	21,2	-
15	1,5	-1,1	11,1	3,1	3,9	-0,8	28,0	-14,1	-12,8	-1,9	0,6	43,5	-33,8
16	1,1	-0,3	5,6	4,7	4,2	0,5	7,1	-12,6	-10,5	-2,3	0,2	13,5	39,9
17	7,7	8,6	4,7	4,9	4,2	0,7	4,5	-3,2	-1,4	-0,4	-1,4	5,8	7,8
18	4,8	5,5	2,4	4,8	3,6	1,1	-1,2	-5,7	-7,1	0,8	0,6	-4,0	-1,3
19	-0,4	-0,9	1,3	4,3	2,9	1,3	-3,5	-3,0	-0,4	-1,1	-1,5	-6,6	-11,4
20	-13,5	-14,5	-10,5	-3,7	-3,6	-	-22,4	-6,2	-11,7	5,0	0,5	-35,5	-26,8
21	17,2	18,6	12,6	5,0	4,0	1,0	28,3	4,2	1,9	2,0	0,3	39,4	36,3

15 SOCIEDADES NO FINANCIERAS:
Síntesis de la información recopilada por la Central de Balances

15.5 Cuenta de resultados. Principales rúbricas
Sector industria.
Base de datos trimestral (CBT)

Tasas de variación interanual

	Valor de la producción (incluidas subvenciones)	Consumos intermedios (incluidos tributos)	Valor añadido bruto a coste de los factores	Gastos de personal			Resultado económico bruto de la explotación	Gastos financieros				Resultado ordinario neto (RON)	Resultado del ejercicio
				Total	Empleo	Remuneración media		Total	Variación debida a				
									Coste (tipo interés)	Financiación con coste	Otros gastos financieros		
1	2	3	4	5	6	7	8	9	10	11	12	13	
17 ///	10,2	10,5	8,6	3,7	1,3	2,3	14,1	0,1	2,0	-1,1	-0,8	2,1	-22,9
IV	11,8	13,3	5,6	3,0	1,8	1,2	8,0	47,1	53,7	-3,9	-2,7	29,8	35,9
18 /	0,8	2,4	-7,3	3,4	1,4	1,9	-19,6	-1,4	-3,9	0,7	1,8	-36,6	-41,8
II	16,3	15,6	19,8	5,1	1,3	3,7	38,6	-0,8	-6,6	4,7	1,1	54,8	57,7
III	13,4	16,7	-2,2	2,8	0,7	2,1	-7,1	13,5	-4,0	9,2	8,3	-11,8	5,2
IV	2,0	5,5	-13,9	0,9	-	0,9	-26,7	-13,4	-17,4	7,4	-3,4	-17,4	-12,4
19 /	2,9	2,5	5,5	2,2	-0,7	2,9	10,1	-5,8	3,4	-5,4	-3,8	12,1	-21,4
II	-4,0	-1,4	-16,5	1,4	-1,1	2,6	-33,2	-7,9	7,0	-9,7	-5,2	-45,1	-55,9
III	-6,0	-4,3	-15,4	1,9	0,3	1,7	-33,4	-14,5	9,6	-13,3	-10,8	-36,4	-11,7
IV	-4,9	-5,6	-0,9	4,5	0,3	4,2	-7,7	8,1	24,6	-13,1	-3,4	1,8	17,4
20 /	-15,8	-12,5	-33,0	-1,8	-4,0	2,3	-71,8	-9,9	-10,3	-1,2	1,6	-	-
II	-45,1	-45,6	-42,1	-10,7	-10,6	-0,2	-84,7	-30,5	-36,2	4,7	1,0	-	-
III	-21,8	-22,9	-15,1	-1,5	-4,3	2,8	-35,4	-0,6	-8,8	9,1	-0,9	-	-99,8
IV	-17,0	-17,1	-16,6	0,6	-0,9	1,5	-39,4	-48,8	-59,4	4,0	6,6	-33,2	71,1
21 /	4,0	-1,9	43,1	1,0	1,4	-0,5	-	16,1	9,0	9,4	-2,3	-	-
II	66,3	65,0	73,3	9,2	8,2	0,9	-	21,1	21,1	-0,1	0,1	-	-
III	27,6	28,4	23,5	1,0	2,3	-1,2	75,9	5,2	7,3	-3,4	1,3	-	-
IV	31,7	35,1	13,5	-2,3	-2,4	0,1	47,8	53,1	57,4	7,5	-11,8	-19,4	-67,4
22 /	37,5	41,1	21,0	5,3	0,9	4,5	40,8	3,3	-4,5	8,4	-0,6	92,1	60,2
II	56,7	53,7	71,3	6,0	1,7	4,3	148,8	21,1	4,3	16,3	0,5	-	172,7
III	38,2	45,7	-3,6	8,2	1,0	7,2	-19,2	37,5	13,3	28,7	-4,5	-52,4	-
IV	19,4	20,0	15,0	8,2	3,4	4,6	24,2	27,3	21,4	19,9	-14,0	128,4	58,2

15 SOCIEDADES NO FINANCIERAS:
Síntesis de la información recopilada por la Central de Balances

15.6 Cuenta de resultados. Principales rúbricas
Sector industria.
Base de datos trimestral (CBT)

Tasas de variación interanual

Trimestres acumulados (a)

	Valor de la producción (incluidas subvenciones)	Consumos intermedios (incluidos tributos)	Valor añadido bruto a coste de los factores	Gastos de personal			Resultado económico bruto de la explotación	Gastos financieros				Resultado ordinario neto (RON)	Resultado del ejercicio
				Total	Empleo	Remuneración media		Total	Variación debida a				
									Coste (tipo interés)	Financiación con coste	Otros gastos financieros		
1	2	3	4	5	6	7	8	9	10	11	12	13	
08	-1,5	0,7	-12,8	1,7	-0,7	2,4	-26,8	24,0	6,8	22,5	-5,3	-44,3	-95,8
09	-29,1	-29,2	-28,5	-6,1	-6,4	0,3	-57,3	-31,0	-31,0	-0,4	0,4	-52,1	-
10	24,4	23,6	29,6	-	-2,3	2,3	119,1	2,7	-	5,4	-2,7	122,2	-
11	16,8	19,7	0,2	1,7	-0,5	2,2	-2,0	7,6	4,2	2,7	0,7	26,1	-51,1
12	1,9	3,2	-6,9	-1,1	-2,7	1,7	-15,0	-2,2	-	-0,1	-2,1	-32,5	-65,6
13	-9,7	-9,4	-12,0	-0,8	-1,8	1,0	-30,1	-2,2	2,5	-5,2	0,5	-38,4	-
14	-0,4	0,1	-4,1	1,5	-0,5	2,0	-16,4	-2,3	-4,6	1,0	1,3	-43,7	-
15	-7,9	-13,2	30,9	1,7	1,2	0,6	105,8	-10,4	-8,0	-6,4	4,0	-	-93,4
16	-1,0	-2,5	6,3	3,0	1,9	1,1	10,2	-13,0	-0,3	-9,5	-3,2	16,5	-
17	10,7	11,8	5,4	2,7	1,7	1,0	8,5	11,3	16,0	-4,1	-0,6	6,7	6,0
18	7,8	9,8	-1,7	3,1	0,9	2,2	-6,6	-2,7	-9,1	5,4	1,0	-6,5	0,2
19	-3,1	-2,3	-7,4	2,5	-0,3	2,9	-18,5	-3,8	12,5	-10,5	-5,8	-20,1	-16,5
20	-25,1	-24,8	-27,1	-3,4	-5,0	1,6	-59,0	-26,5	-33,7	4,3	2,9	-95,0	-36,0
21	29,5	28,4	35,7	2,1	2,3	-0,2	138,9	23,2	22,1	3,0	-1,9	-	8,0
21 /	4,0	-1,9	43,1	1,0	1,4	-0,5	-	16,1	9,0	9,4	-2,3	-	-
II	29,2	24,6	56,9	4,9	4,7	0,2	-	18,3	14,8	4,7	-1,2	-	-
III	28,7	25,9	44,9	3,7	3,9	-0,2	194,1	13,3	11,7	1,8	-0,2	-	-
IV	29,5	28,4	35,7	2,1	2,3	-0,2	138,9	23,2	22,1	3,0	-1,9	-	8,0
22 /	37,5	41,1	21,0	5,3	0,9	4,5	40,8	3,3	-4,5	8,4	-0,6	92,1	60,2
II	47,5	47,7	46,4	5,7	1,3	4,4	96,2	11,1	-0,8	12,0	-0,1	184,3	124,4
III	44,3	47,0	30,9	6,5	1,2	5,3	61,4	20,7	5,0	17,3	-1,6	129,6	4,4
IV	38,2	40,1	27,8	6,8	1,6	5,2	54,3	22,5	9,2	18,0	-4,7	129,3	25,6

Véanse notas al final del capítulo.

15 SOCIEDADES NO FINANCIERAS:
Síntesis de la información recopilada por la Central de Balances

15.7 Ratios significativas: R.1 Rentabilidad ordinaria del activo neto.
Base de datos integrada (CBI)

Ratios

	Total		Por sectores								Por tamaño					
			Energía		Industria		Comercio y hostelería		Información y comunicaciones		Grandes, públicas y dependientes		Medianas		Pequeñas	
	1 t-1	2 t	3 t-1	4 t	5 t-1	6 t	7 t-1	8 t	9 t-1	10 t	11 t-1	12 t	13 t-1	14 t	15 t-1	16 t
05	7,4	7,5	7,0	7,2	9,1	8,9	8,2	7,7	20,2	18,4	8,1	8,5	8,6	8,1	4,9	4,8
06	7,6	7,6	7,3	8,4	9,0	8,7	7,8	7,6	16,9	16,3	8,5	8,6	8,0	7,9	5,0	4,9
07	7,6	7,5	8,3	7,1	9,0	9,5	7,8	7,4	16,0	20,2	8,6	8,5	8,3	7,8	4,8	4,7
08	7,7	6,7	6,9	6,8	9,8	6,7	8,8	6,4	19,2	22,1	8,4	7,6	8,2	5,7	5,6	3,7
09	6,3	4,8	7,1	6,3	6,3	3,7	6,1	4,8	22,4	20,5	7,6	6,0	5,9	4,2	3,4	2,0
10	4,7	4,6	6,0	5,6	3,7	5,0	5,0	5,2	21,7	20,0	5,6	5,8	4,2	3,8	2,1	1,6
11	4,6	4,2	5,6	5,2	5,2	5,1	5,6	5,2	18,8	16,5	5,6	5,3	4,0	3,7	1,9	1,2
12	4,4	3,9	5,1	5,8	5,3	4,8	5,4	4,3	16,3	14,0	5,4	4,9	3,8	3,6	1,5	0,9
13	4,0	4,0	5,8	5,7	5,2	5,0	4,7	5,4	14,2	13,1	5,0	5,0	4,1	4,2	1,1	1,2
14	4,1	4,3	5,7	4,3	4,9	5,8	5,4	5,7	13,4	10,0	5,0	5,2	4,4	5,2	1,3	1,9
15	4,4	4,6	4,3	4,8	5,8	7,5	6,0	7,0	10,8	10,3	5,1	5,1	5,5	6,3	2,0	2,7
16	4,7	5,1	5,0	5,4	7,7	8,4	7,3	8,2	10,1	11,1	5,2	5,6	6,6	7,0	2,8	3,1
17	5,2	5,4	5,4	5,3	8,7	8,8	8,5	8,6	11,4	12,3	5,6	5,9	7,6	7,3	3,3	3,6
18	5,5	5,6	5,3	5,3	9,1	8,4	8,8	9,0	11,9	10,9	5,9	6,0	7,6	7,1	3,8	3,7
19	5,6	5,8	5,3	6,0	8,5	7,8	9,2	8,2	11,0	11,3	6,0	6,4	7,4	6,9	3,9	3,7
20	5,9	4,0	6,2	5,3	7,9	5,3	8,4	4,3	11,3	6,7	6,4	4,3	7,0	5,3	3,8	2,6
21	4,1	4,1	5,3	5,0	5,5	7,1	4,7	7,2	6,5	5,6	4,3	4,0	5,9	7,2	2,8	3,9

15 SOCIEDADES NO FINANCIERAS:
Síntesis de la información recopilada por la Central de Balances

15.8 Ratios significativas: R.1 Rentabilidad ordinaria del activo neto.
Base de datos trimestral (CBT)

Ratios (a)

	Total		Por sectores							Por tamaño		
			Energía	Industria	Servicios				Actividades con cobertura reducida en CB	Grandes, públicas y dep.	Medianas	Pequeñas
	Total	Comercio y hostelería			Transporte	Información y comunicaciones	Otros servicios					
1	2	3	4	5	6	7	8	9	10	11	12	
17 III	4,9	3,4	8,7	5,0	14,7	6,5	16,3	2,0	2,7	4,9	7,9	...
17 IV	5,9	5,0	12,9	5,4	11,0	4,1	17,3	3,8	6,4	5,9	6,6	...
18 I	3,1	3,3	5,5	2,8	8,2	3,0	13,9	0,8	2,1	3,1	5,1	...
18 II	4,5	3,4	10,4	4,2	9,4	5,7	16,1	1,9	5,3	4,5	12,3	...
18 III	4,7	4,4	7,7	4,5	9,8	6,7	16,1	2,0	3,4	4,7	8,3	...
18 IV	6,2	5,0	8,1	6,5	14,8	5,0	14,9	4,8	1,3	6,2	6,0	...
19 I	3,1	4,1	6,0	2,4	7,2	2,7	12,9	0,6	2,8	3,1	2,9	...
19 II	4,1	4,6	5,8	3,9	7,7	6,0	15,0	1,6	-0,6	4,1	7,7	...
19 III	4,7	5,2	4,2	4,6	10,2	6,9	15,9	2,0	1,4	4,7	8,0	...
19 IV	6,6	6,1	8,0	6,7	12,8	4,3	17,9	5,4	3,8	6,6	6,5	...
20 I	1,4	4,0	-2,8	1,1	2,3	0,5	10,1	0,2	-	1,4	3,2	...
20 II	1,4	3,5	-2,5	1,0	1,9	-2,7	7,1	1,5	2,3	1,3	4,4	...
20 III	2,5	4,1	0,9	2,1	5,7	-0,9	9,7	1,6	3,1	2,5	4,2	...
20 IV	4,5	5,4	3,4	4,3	6,7	-1,1	6,7	5,2	4,3	4,5	4,6	...
21 I	1,6	4,0	4,7	0,5	3,6	-2,4	7,1	0,1	2,3	1,6	4,1	...
21 II	2,5	3,6	6,4	1,7	5,3	-0,4	7,8	1,0	3,3	2,5	7,0	...
21 III	3,1	4,6	3,7	2,4	8,4	1,5	7,3	1,2	2,1	3,0	7,0	...
21 IV	4,4	6,5	5,1	3,5	7,5	1,6	6,2	3,1	7,7	4,4	6,2	...
22 I	2,2	2,3	8,3	1,4	8,6	-1,0	5,9	0,3	3,6	2,2	8,9	...
22 II	4,6	3,6	19,4	3,1	10,7	2,2	8,4	1,4	5,9	4,6	9,4	...
22 III	4,5	7,3	2,2	3,5	11,6	3,3	9,4	1,6	8,4	4,5	10,3	...
22 IV	6,7	9,1	8,2	5,2	8,8	8,2	11,6	3,5	11,9	6,7	9,3	...

Véanse notas al final del capítulo.

15 SOCIEDADES NO FINANCIERAS:
Síntesis de la información recopilada por la Central de Balances

15.9 Ratios significativas: R.1 Rentabilidad ordinaria del activo neto.
Base de datos trimestral (CBT)

Trimestres acumulados (a)

Ratios

	Por sectores									Por tamaño		
	Energía	Industria	Servicios					Actividades con cobertura reducida en CB	Grandes, públicas y dep.	Medianas	Pequeñas	
			Total	Comercio y hostelería	Transporte	Información y comunicaciones	Otros servicios					
1	2	3	4	5	6	7	8	9	10	11	12	
08	7,5	8,0	6,1	7,7	5,7	2,8	26,0	7,4	4,8	7,5	4,3	...
09	6,2	6,9	3,2	6,5	5,6	1,4	27,0	6,4	3,5	6,2	3,4	...
10	6,3	6,1	5,2	6,7	8,0	1,9	27,0	6,4	3,8	6,3	5,4	...
11	5,9	5,2	5,5	6,2	8,3	2,0	23,4	6,0	6,5	5,9	4,3	...
12	5,5	6,3	5,0	5,3	8,1	2,2	22,5	4,8	3,2	5,5	3,9	...
13	5,4	6,2	3,4	5,5	10,7	1,8	21,8	4,8	3,7	5,4	5,0	...
14	5,4	5,1	3,0	5,7	10,2	3,2	16,2	5,0	5,7	5,4	3,1	...
15	5,2	4,9	8,3	5,0	11,6	3,4	16,0	3,7	8,4	5,2	5,6	...
16	5,9	5,7	9,4	5,6	13,4	4,1	18,0	3,9	8,2	5,9	6,5	...
17	5,9	5,1	10,0	5,8	12,6	4,7	17,1	4,0	6,6	5,9	7,1	...
18	6,5	5,0	9,3	6,8	16,6	5,3	16,0	4,9	4,7	6,5	8,0	...
19	6,8	6,4	7,6	6,9	13,3	5,2	16,1	5,5	3,8	6,8	6,5	...
20	4,3	5,4	1,4	4,3	5,6	-1,0	9,0	5,1	4,6	4,3	4,3	...
21	4,0	5,5	5,5	3,3	6,9	0,2	7,4	3,1	5,2	4,0	6,2	...
21 /	1,6	4,0	4,7	0,5	3,6	-2,4	7,1	0,1	2,3	1,6	4,1	...
II	2,3	3,9	5,6	1,4	4,7	-1,3	7,6	1,0	2,9	2,3	5,6	...
III	2,7	4,4	5,1	1,8	5,9	-0,4	7,6	1,1	2,9	2,7	6,1	...
IV	4,0	5,5	5,5	3,3	6,9	0,2	7,4	3,1	5,2	4,0	6,2	...
22 /	2,2	2,3	8,3	1,4	8,6	-1,0	5,9	0,3	3,6	2,2	8,9	...
II	3,7	3,1	14,1	2,7	10,4	0,6	7,2	1,3	4,9	3,7	9,2	...
III	4,1	4,8	10,1	3,0	10,9	1,5	8,0	1,5	6,5	4,1	9,5	...
IV	5,5	6,6	10,9	4,3	11,2	2,3	9,7	3,0	7,9	5,5	9,6	...

Véanse notas al final del capítulo.

15 SOCIEDADES NO FINANCIERAS:
Síntesis de la información recopilada por la Central de Balances

15.10 Ratios significativas: R.2 Intereses por financiación recibida sobre recursos ajenos con coste (operaciones vivas). Base de datos integrada (CBI)

Ratios

	Por sectores										Por tamaño					
	Energía		Industria		Comercio y hostelería		Información y comunicaciones		Grandes, públicas y dependientes		Medianas		Pequeñas			
	t-1	t	t-1	t	t-1	t	t-1	t	t-1	t	t-1	t	t-1	t		
1	2	3	4	5	6	7	8	9	10	11	12	13	14	15	16	
05	3,6	3,6	3,2	3,2	3,9	3,9	4,1	4,1	4,9	4,5	3,6	3,5	3,9	4,0	3,8	3,7
06	3,6	3,8	3,3	3,5	3,8	4,3	4,1	4,4	4,6	4,5	3,5	3,7	3,9	4,3	3,6	3,9
07	3,7	4,6	3,4	4,0	4,4	5,0	4,3	5,0	4,5	5,6	3,7	4,5	4,4	5,3	3,7	4,5
08	4,8	5,1	4,1	4,4	5,4	5,3	5,3	5,5	5,5	5,6	4,7	4,9	5,1	6,0	5,1	5,5
09	5,1	3,8	4,4	3,6	5,3	4,0	5,6	4,5	5,5	5,3	4,9	3,6	5,8	4,6	5,4	4,6
10	3,8	3,4	3,6	3,4	4,0	3,7	4,5	3,9	5,7	4,3	3,5	3,3	4,4	3,6	4,5	3,6
11	3,4	3,7	3,5	4,0	3,7	3,9	3,9	4,2	4,2	4,3	3,3	3,7	3,7	4,1	3,6	3,8
12	3,7	3,8	4,0	4,2	3,9	3,9	4,1	4,2	4,3	4,4	3,7	3,8	4,0	4,2	3,7	3,7
13	3,8	3,6	4,1	4,0	3,6	3,4	4,2	4,0	4,4	4,2	3,8	3,7	4,5	4,1	3,7	3,3
14	3,6	3,5	4,0	3,6	3,4	3,5	4,1	3,8	4,2	3,3	3,7	3,6	3,9	3,9	3,3	3,1
15	3,4	3,1	3,7	3,5	3,5	3,1	3,8	3,2	2,7	2,5	3,5	3,1	3,8	3,2	3,1	2,8
16	3,1	2,8	3,5	3,1	3,0	2,7	3,2	2,8	3,1	2,8	3,2	2,9	3,4	2,9	2,8	2,5
17	2,7	2,5	3,0	2,9	2,7	2,7	2,8	2,5	2,6	2,4	2,7	2,5	2,9	2,6	2,5	2,3
18	2,5	2,4	2,8	2,9	2,7	2,5	2,5	2,3	2,5	1,9	2,6	2,4	2,5	2,3	2,4	2,3
19	2,3	2,2	2,9	2,3	2,4	2,4	2,3	2,2	2,0	2,0	2,4	2,2	2,3	2,2	2,2	2,2
20	2,2	2,0	2,3	1,9	2,4	2,1	2,2	2,1	2,1	2,2	2,2	2,1	2,2	2,1	2,2	1,9
21	2,0	1,9	1,9	1,5	2,1	2,2	2,0	2,1	2,1	1,9	2,1	1,9	2,1	2,2	1,9	1,9

15 SOCIEDADES NO FINANCIERAS:
Síntesis de la información recopilada por la Central de Balances

15.11 Ratios significativas: R.2 Intereses por financiación recibida sobre recursos ajenos con coste (operaciones vivas). Base de datos trimestral (CBT)

Ratios

	Por sectores									Por tamaño		
	Total	Energía	Industria	Servicios					Actividades con cobertura reducida en CB	Grandes, públicas y dep.	Medianas	Pequeñas
				Total	Comercio y hostelería	Transporte	Información y comunicaciones	Otros servicios				
1	2	3	4	5	6	7	8	9	10	11	12	
17 ///	2,3	2,4	2,3	2,2	2,2	1,8	1,7	2,4	3,5	2,3	2,1	...
IV	2,4	2,6	4,0	2,2	2,0	1,6	1,5	2,4	3,8	2,4	2,5	...
18 /	2,3	2,3	2,2	2,3	1,7	1,6	1,3	2,6	3,1	2,3	2,1	...
II	2,1	2,3	2,2	2,0	1,7	1,8	1,3	2,2	3,7	2,1	2,1	...
III	2,1	2,3	2,2	2,0	2,1	1,7	1,0	2,2	3,4	2,1	2,0	...
IV	2,5	2,7	3,3	2,3	2,3	2,0	1,5	2,4	4,5	2,5	2,5	...
19 /	2,1	2,0	2,3	2,0	2,2	1,6	1,1	2,1	4,0	2,1	1,6	...
II	2,0	2,1	2,3	2,0	1,9	1,8	1,3	2,1	3,3	2,0	1,6	...
III	1,9	1,8	2,3	1,9	1,8	1,7	1,2	2,0	3,5	1,9	1,7	...
IV	2,1	2,2	4,1	1,9	3,0	1,5	1,1	2,0	3,7	2,1	2,4	...
20 /	1,7	1,7	2,0	1,7	2,5	1,6	1,4	1,7	3,1	1,7	1,4	...
II	1,7	1,7	1,5	1,8	2,1	1,6	1,3	1,8	2,9	1,7	1,4	...
III	2,0	1,7	2,2	2,1	1,3	1,7	1,3	2,3	2,7	2,0	1,5	...
IV	1,7	1,7	1,7	1,7	1,9	1,7	1,1	1,7	3,1	1,7	1,8	...
21 /	1,6	1,6	2,2	1,5	1,8	1,4	1,3	1,6	3,0	1,6	1,4	...
II	1,5	1,6	1,8	1,4	1,7	1,5	1,7	1,4	2,9	1,5	1,9	...
III	1,7	1,4	2,3	1,8	1,9	1,5	1,3	1,8	3,1	1,7	1,8	...
IV	1,9	1,7	2,6	1,9	2,0	1,9	1,2	1,9	3,9	1,9	2,2	...
22 /	1,5	1,2	2,1	1,6	1,6	1,3	1,1	1,7	3,1	1,5	1,3	...
II	1,6	1,2	1,8	1,8	2,3	1,4	1,3	1,8	3,0	1,6	1,4	...
III	1,7	1,2	2,5	1,8	2,5	1,4	1,5	1,9	3,5	1,7	1,6	...
IV	2,0	1,5	2,8	2,2	3,1	2,4	2,5	2,1	4,2	2,0	1,7	...

15 SOCIEDADES NO FINANCIERAS:
Síntesis de la información recopilada por la Central de Balances

15.12 Ratios significativas: R.2 Intereses por financiación recibida sobre recursos ajenos con coste (operaciones vivas). Base de datos trimestral (CBT)

Ratios

Trimestres acumulados (a)

	Por sectores									Por tamaño		
	Total	Energía	Industria	Servicios					Actividades con cobertura reducida en CB	Grandes, públicas y dep.	Medianas	Pequeñas
				Total	Comercio y hostelería	Transporte	Información y comunicaciones	Otros servicios				
1	2	3	4	5	6	7	8	9	10	11	12	
08	5,1	4,8	4,8	5,1	4,6	4,0	6,0	5,2	5,9	5,1	5,2	...
09	3,3	3,7	3,3	3,3	3,4	2,7	4,7	3,2	2,9	3,3	4,6	...
10	3,2	3,5	3,3	3,1	3,3	2,1	4,4	3,3	3,1	3,2	3,6	...
11	3,6	3,5	3,5	3,6	3,7	2,8	4,0	3,8	4,6	3,6	3,2	...
12	3,5	3,8	3,0	3,5	3,4	2,5	3,0	3,8	3,9	3,5	3,7	...
13	3,4	3,6	3,6	3,4	3,8	2,4	2,6	3,6	3,8	3,4	3,3	...
14	3,3	3,6	2,6	3,3	3,8	2,3	3,5	3,5	4,0	3,3	2,8	...
15	3,0	3,2	2,4	3,0	3,0	2,2	2,1	3,2	5,4	3,0	2,1	...
16	2,7	2,9	2,3	2,6	2,2	2,0	1,7	2,9	4,6	2,7	2,3	...
17	2,4	2,6	2,7	2,2	1,9	1,8	1,5	2,4	3,5	2,4	2,2	...
18	2,3	2,4	2,5	2,2	1,9	1,8	1,3	2,3	3,6	2,3	2,2	...
19	2,0	2,0	2,8	2,0	2,2	1,7	1,2	2,1	3,6	2,0	1,8	...
20	1,8	1,7	1,8	1,8	1,9	1,6	1,3	1,9	2,9	1,8	1,5	...
21	1,7	1,6	2,2	1,7	1,9	1,6	1,4	1,7	3,2	1,7	1,8	...
21 /	1,6	1,6	2,2	1,5	1,8	1,4	1,3	1,6	3,0	1,6	1,4	...
II	1,6	1,6	2,0	1,5	1,8	1,5	1,5	1,5	2,9	1,6	1,6	...
III	1,6	1,5	2,1	1,6	1,8	1,5	1,4	1,6	3,0	1,6	1,7	...
IV	1,7	1,6	2,2	1,7	1,9	1,6	1,4	1,7	3,2	1,7	1,8	...
22 /	1,5	1,2	2,1	1,6	1,6	1,3	1,1	1,7	3,1	1,5	1,3	...
II	1,6	1,2	1,9	1,7	2,0	1,4	1,2	1,8	3,1	1,6	1,3	...
III	1,6	1,2	2,1	1,7	2,1	1,4	1,3	1,8	3,3	1,6	1,4	...
IV	1,7	1,3	2,3	1,8	2,3	1,5	1,6	1,9	3,4	1,7	1,5	...

Véanse notas al final del capítulo.

15 SOCIEDADES NO FINANCIERAS:
Síntesis de la información recopilada por la Central de Balances

15.13 Ratios significativas: R.3 Rentabilidad ordinaria de los recursos propios.
Base de datos integrada (CBI)

Ratios

	Total		Por sectores								Por tamaño																				
			Energía		Industria		Comercio y hostelería		Información y comunicaciones		Grandes, públicas y dependientes		Medianas		Pequeñas																
	1	t-1	2	t	3	t-1	4	t	5	t-1	6	t	7	t-1	8	t	9	t-1	10	t	11	t-1	12	t	13	t-1	14	t	15	t-1	16
05	10,2	10,4	10,4	9,4	10,0	12,0	11,8	10,4	9,5	45,2	34,9	11,8	12,7	11,3	10,4	5,4	5,5														
06	10,5	10,6	10,1	11,8	12,1	11,3	9,6	9,2	31,6	31,0	12,7	13,1	10,3	9,8	5,8	5,5															
07	10,7	9,6	11,8	9,0	11,8	12,4	9,6	8,6	30,2	38,2	13,1	12,2	10,6	9,1	5,5	4,8															
08	9,9	7,9	8,6	8,4	12,5	7,5	10,4	6,8	34,8	45,6	11,6	10,0	10,2	5,4	5,8	2,7															
09	7,3	5,5	9,0	8,3	7,0	3,5	6,4	5,0	44,6	36,7	10,0	8,2	5,9	3,9	2,4	0,6															
10	5,4	5,6	7,8	7,2	3,6	5,7	5,2	5,9	37,8	34,0	7,5	8,0	4,1	3,9	0,9	0,6															
11	5,6	4,7	7,2	6,0	6,1	5,8	6,6	5,8	33,2	25,3	7,7	6,8	4,2	3,5	1,0	-															
12	5,0	3,9	5,8	6,9	6,3	5,4	6,2	4,4	24,9	20,5	7,0	5,9	3,7	3,2	0,4	-0,5															
13	4,1	4,3	6,9	6,8	6,2	6,0	5,0	6,1	21,0	19,3	6,0	6,2	3,9	4,2	-0,1	0,2															
14	4,4	5,0	6,9	4,8	6,0	7,2	6,1	6,8	19,8	15,6	6,2	6,5	4,7	6,0	0,4	1,3															
15	5,0	5,6	4,7	5,7	7,3	10,2	7,2	9,1	16,3	15,2	6,4	6,7	6,4	7,8	1,5	2,6															
16	5,9	6,6	6,0	7,1	10,5	11,6	9,6	11,2	15,0	16,4	7,0	7,9	8,1	9,0	2,9	3,3															
17	6,8	7,3	7,1	6,9	12,1	12,1	11,5	11,7	17,5	18,0	7,8	8,4	9,8	9,5	3,6	4,1															
18	7,4	7,4	6,9	6,6	12,5	11,4	12,1	12,3	17,2	16,5	8,3	8,4	10,1	9,4	4,3	4,2															
19	7,6	7,9	6,8	8,3	11,7	10,4	12,7	10,9	16,8	17,1	8,5	9,2	9,8	9,0	4,5	4,3															
20	8,0	5,1	8,4	7,5	10,7	7,0	11,2	5,4	17,4	10,2	9,3	5,8	9,3	6,9	4,4	2,8															
21	5,3	5,4	7,4	7,6	7,3	9,6	6,0	9,6	10,1	8,6	5,9	5,5	7,9	9,5	3,1	4,6															

15 SOCIEDADES NO FINANCIERAS:
Síntesis de la información recopilada por la Central de Balances

15.14 Ratios significativas: R.3 Rentabilidad ordinaria de los recursos propios.
Base de datos trimestral (CBT)

Ratios (a)

	Total		Por sectores							Por tamaño			
			Energía	Industria	Servicios				Actividades con cobertura reducida en CB	Grandes, públicas y dep.	Medianas	Pequeñas	
	Total	Comercio y hostelería			Transporte	Información y comunicaciones	Otros servicios	10					11
1	2	3	4	5	6	7	8	9	10	11	12		
17 III	6,9	4,1	12,8	7,5	21,1	9,8	25,0	1,6	2,0	6,9	10,0	...	
17 IV	8,5	6,4	18,7	8,1	15,6	5,9	26,6	5,2	8,9	8,5	8,0	...	
18 I	3,7	3,8	7,6	3,2	11,2	4,0	21,3	-1,0	1,3	3,7	6,0	...	
18 II	6,3	4,0	15,8	6,1	13,0	8,3	24,8	1,7	6,7	6,3	15,0	...	
18 III	6,7	5,6	11,5	6,6	13,4	10,1	25,0	1,8	3,4	6,7	9,9	...	
18 IV	9,0	6,3	11,1	10,0	20,2	6,9	23,4	7,3	-0,6	9,0	6,9	...	
19 I	3,9	5,2	8,1	2,8	9,2	3,4	20,6	-1,1	2,1	3,9	3,5	...	
19 II	5,7	5,9	7,7	5,5	10,0	8,6	23,6	1,0	-3,0	5,7	10,3	...	
19 III	6,7	7,0	5,2	7,0	13,5	10,0	24,8	2,0	0,1	6,7	10,8	...	
19 IV	9,9	8,1	10,1	10,8	16,1	5,9	28,7	9,1	3,8	9,9	8,1	...	
20 I	1,2	5,3	-5,6	0,5	2,3	-0,3	16,2	-1,3	-1,5	1,2	4,0	...	
20 II	1,1	4,4	-5,1	0,4	1,9	-5,5	11,2	1,1	2,0	1,1	5,7	...	
20 III	2,9	5,5	0,1	2,2	7,1	-2,6	15,8	0,8	3,3	2,9	5,6	...	
20 IV	6,6	7,4	4,5	6,5	8,2	-3,0	11,3	9,0	4,8	6,6	5,9	...	
21 I	1,6	5,4	6,3	-0,5	4,2	-5,3	12,2	-1,5	2,0	1,6	5,6	...	
21 II	3,3	4,8	9,2	1,9	6,6	-1,7	13,2	0,7	3,5	3,2	9,6	...	
21 III	4,1	6,7	4,6	3,0	10,8	1,4	12,6	0,5	1,6	4,1	9,4	...	
21 IV	6,5	10,2	6,7	4,9	9,6	1,4	11,0	4,3	9,3	6,5	7,9	...	
22 I	2,8	3,3	12,1	1,3	11,2	-2,8	10,4	-1,1	3,9	2,8	11,8	...	
22 II	7,0	5,6	30,0	4,2	13,8	2,7	14,5	0,9	7,2	7,0	12,4	...	
22 III	6,9	13,1	2,0	5,0	15,1	4,5	16,1	1,2	11,1	6,9	13,8	...	
22 IV	10,5	16,5	11,8	7,5	10,6	11,4	18,5	4,8	15,1	10,5	13,0	...	

Véanse notas al final del capítulo.

15 SOCIEDADES NO FINANCIERAS:
Síntesis de la información recopilada por la Central de Balances

15.15 Ratios significativas: R.3 Rentabilidad ordinaria de los recursos propios. Base de datos trimestral (CBT)

Trimestres acumulados (a)

Ratios

	Por sectores										Por tamaño		
	Total		Energía	Industria	Servicios					Actividades con cobertura reducida en CB	Grandes, públicas y dep.	Medianas	Pequeñas
					Total	Comercio y hostelería	Transporte	Información y comunicaciones	Otros servicios				
	1	2	3	4	5	6	7	8	9	10	11	12	
08	9,7	9,9	7,3	10,4	6,1	2,3	49,8	10,5	2,4	9,8	4,0	...	
09	8,8	9,1	3,1	9,7	6,4	0,8	50,3	10,5	5,7	8,8	3,0	...	
10	9,0	7,9	7,0	9,9	10,0	1,8	47,1	10,3	5,8	9,1	6,0	...	
11	7,9	6,3	7,1	8,8	10,4	1,5	33,6	8,9	14,4	7,9	4,8	...	
12	7,3	7,8	6,7	7,2	10,6	2,0	31,5	6,2	-1,1	7,3	4,0	...	
13	7,2	7,6	3,2	7,7	14,6	1,3	28,8	6,3	4,7	7,2	5,6	...	
14	7,0	5,9	3,3	8,0	13,9	4,0	22,5	6,6	11,3	7,0	3,3	...	
15	7,0	5,9	12,9	6,8	16,8	4,5	23,1	4,2	11,3	7,0	7,4	...	
16	8,5	7,3	14,3	8,2	19,6	5,8	28,4	5,0	12,1	8,5	8,4	...	
17	8,8	6,7	14,7	8,9	18,0	6,9	26,3	5,6	9,1	8,8	8,8	...	
18	9,7	6,5	13,8	10,6	23,1	7,7	24,7	7,4	5,4	9,7	9,6	...	
19	10,3	8,6	10,2	11,2	17,5	7,4	25,6	9,4	3,8	10,3	8,6	...	
20	6,2	7,4	1,1	6,4	6,8	-2,8	14,7	8,7	5,4	6,2	5,6	...	
21	5,8	8,1	7,5	4,7	8,8	-0,8	12,7	4,6	6,1	5,8	8,3	...	
21 /	1,6	5,4	6,3	-0,5	4,2	-5,3	12,2	-1,5	2,0	1,6	5,6	...	
II	2,9	5,3	7,9	1,3	5,7	-3,3	12,9	0,4	2,9	2,9	7,7	...	
III	3,5	6,2	6,8	2,0	7,4	-1,7	12,9	0,6	2,9	3,5	8,3	...	
IV	5,8	8,1	7,5	4,7	8,8	-0,8	12,7	4,6	6,1	5,8	8,3	...	
22 /	2,8	3,3	12,1	1,3	11,2	-2,8	10,4	-1,1	3,9	2,8	11,8	...	
II	5,5	4,8	21,4	3,5	13,6	0,1	12,7	0,9	5,7	5,5	12,1	...	
III	6,2	8,0	15,0	4,1	14,2	1,7	13,9	1,1	8,1	6,1	12,7	...	
IV	8,7	11,3	16,3	6,4	14,5	2,9	16,6	4,1	10,0	8,6	12,9	...	

Véanse notas al final del capítulo.

15 SOCIEDADES NO FINANCIERAS:
Síntesis de la información recopilada por la Central de Balances

15.16 Ratios significativas: R.4 Diferencia rentabilidad - coste financiero (R.1 - R.2). Base de datos integrada (CBI)

Ratios

	Por sectores										Por tamaño					
	Total		Energía		Industria		Comercio y hostelería		Información y comunicaciones		Grandes, públicas y dependientes		Medianas		Pequeñas	
			t-1	t	t-1	t	t-1	t	t-1	t	t-1	t	t-1	t	t-1	t
	1	2	3	4	5	6	7	8	9	10	11	12	13	14	15	16
05	3,8	3,9	3,8	4,1	5,2	5,0	4,1	3,6	15,3	14,0	4,5	5,0	4,7	4,1	1,1	1,2
06	4,0	3,8	4,1	4,9	5,2	4,4	3,7	3,2	12,3	11,8	5,0	4,9	4,1	3,6	1,4	1,0
07	3,9	2,9	4,9	3,0	4,7	4,5	3,5	2,4	11,5	14,6	4,9	4,0	3,9	2,5	1,2	0,2
08	2,9	1,6	2,8	2,4	4,3	1,4	3,5	0,8	13,7	16,5	3,7	2,7	3,2	-0,3	0,5	-1,8
09	1,3	1,0	2,7	2,7	1,0	-0,3	0,5	0,3	16,8	15,2	2,6	2,4	0,1	-0,4	-1,9	-2,6
10	0,9	1,3	2,4	2,1	-0,3	1,3	0,5	1,3	16,0	15,6	2,1	2,5	-0,1	0,1	-2,4	-2,0
11	1,2	0,5	2,1	1,2	1,5	1,2	1,7	1,0	14,6	12,2	2,3	1,6	0,3	-0,4	-1,7	-2,6
12	0,7	-	1,1	1,6	1,5	0,9	1,3	0,1	11,9	9,6	1,7	1,1	-0,2	-0,6	-2,2	-2,8
13	0,2	0,4	1,7	1,6	1,6	1,5	0,5	1,4	9,8	8,9	1,2	1,3	-0,4	0,1	-2,6	-2,1
14	0,5	0,9	1,7	0,7	1,5	2,3	1,3	1,9	9,2	6,8	1,3	1,6	0,5	1,4	-2,0	-1,2
15	0,9	1,5	0,6	1,3	2,3	4,4	2,2	3,8	8,1	7,8	1,6	1,9	1,7	3,0	-1,1	-0,2
16	1,6	2,3	1,5	2,3	4,6	5,7	4,1	5,5	7,0	8,3	2,1	2,8	3,2	4,1	-	0,6
17	2,5	2,9	2,4	2,4	6,0	6,2	5,7	6,1	8,9	9,9	2,9	3,4	4,7	4,7	0,8	1,3
18	3,0	3,2	2,5	2,4	6,4	5,9	6,3	6,7	9,4	9,0	3,3	3,6	5,1	4,8	1,4	1,4
19	3,3	3,6	2,5	3,7	6,1	5,4	6,9	5,9	9,0	9,2	3,7	4,2	5,1	4,6	1,7	1,6
20	3,7	1,9	3,9	3,4	5,5	3,2	6,1	2,2	9,2	4,6	4,2	2,2	4,8	3,2	1,6	0,6
21	2,0	2,2	3,4	3,4	3,4	4,9	2,7	5,1	4,4	3,6	2,3	2,1	3,8	5,0	0,8	2,0

15 SOCIEDADES NO FINANCIERAS:
Síntesis de la información recopilada por la Central de Balances

**15.17 Ratios significativas: R.4 Diferencia rentabilidad -
 coste financiero (R.1 - R.2)**
Base de datos trimestral (CBT)

Ratios (a)

Total	Por sectores									Por tamaño		
	Energía	Industria	Servicios					Actividades con cobertura reducida en CB	Grandes, públicas y dep.	Medianas	Pequeñas	
			Total	Comercio y hostelería	Transporte	Información y comunicaciones	Otros servicios					
1	2	3	4	5	6	7	8	9	10	11	12	
17 III	2,6	1,0	6,4	2,8	12,5	4,7	14,6	-0,4	-0,8	2,6	5,8	...
IV	3,4	2,4	8,9	3,2	9,1	2,5	15,8	1,4	2,6	3,4	4,1	...
18 I	0,8	0,9	3,3	0,4	6,5	1,4	12,6	-1,8	-0,9	0,8	3,0	...
II	2,4	1,1	8,2	2,2	7,6	3,8	14,8	-0,2	1,6	2,4	10,2	...
III	2,6	2,1	5,6	2,5	7,7	5,0	15,1	-0,2	-	2,6	6,2	...
IV	3,7	2,3	4,7	4,2	12,5	2,9	13,4	2,4	-3,2	3,7	3,5	...
19 I	1,1	2,1	3,7	0,4	5,1	1,1	11,7	-1,5	-1,2	1,1	1,4	...
II	2,1	2,5	3,5	1,9	5,8	4,2	13,7	-0,5	-3,9	2,1	6,1	...
III	2,8	3,4	1,8	2,7	8,4	5,2	14,7	-	-2,1	2,7	6,3	...
IV	4,5	3,9	3,9	4,8	9,8	2,8	16,8	3,4	0,1	4,5	4,1	...
20 I	-0,3	2,3	-4,8	-0,6	-0,1	-1,1	8,7	-1,4	-3,1	-0,3	1,8	...
II	-0,4	1,8	-4,0	-0,7	-0,1	-4,3	5,8	-0,4	-0,6	-0,4	2,9	...
III	0,5	2,4	-1,2	0,1	4,4	-2,6	8,4	-0,7	0,4	0,5	2,8	...
IV	2,8	3,7	1,7	2,6	4,9	-2,8	5,6	3,4	1,2	2,8	2,7	...
21 I	-	2,4	2,5	-1,1	1,8	-3,8	5,8	-1,5	-0,6	-	2,8	...
II	1,0	2,0	4,6	0,2	3,6	-1,9	6,2	-0,3	0,4	1,0	5,1	...
III	1,3	3,1	1,5	0,7	6,5	-0,1	6,0	-0,6	-1,0	1,3	5,2	...
IV	2,5	4,8	2,6	1,6	5,5	-0,3	5,0	1,2	3,8	2,5	4,0	...
22 I	0,7	1,1	6,3	-0,2	7,0	-2,3	4,7	-1,4	0,5	0,7	7,6	...
II	3,0	2,4	17,6	1,3	8,3	0,8	7,1	-0,4	2,9	2,9	8,0	...
III	2,8	6,0	-0,3	1,7	9,1	1,8	7,9	-0,3	4,8	2,7	8,7	...
IV	4,7	7,7	5,4	2,9	5,7	5,7	9,1	1,4	7,7	4,7	7,6	...

Véanse notas al final del capítulo.

15 SOCIEDADES NO FINANCIERAS:
Síntesis de la información recopilada por la Central de Balances

**15.18 Ratios significativas: R.4 Diferencia rentabilidad -
 coste financiero (R.1 - R.2)**
Base de datos trimestral (CBT)

Ratios

Trimestres acumulados (a)

Total	Por sectores									Por tamaño		
	Energía	Industria	Servicios					Actividades con cobertura reducida en CB	Grandes, públicas y dep.	Medianas	Pequeñas	
			Total	Comercio y hostelería	Transporte	Información y comunicaciones	Otros servicios					
1	2	3	4	5	6	7	8	9	10	11	12	
08	2,4	3,2	1,2	2,7	1,1	-1,2	20,0	2,2	-1,1	2,5	-0,9	...
09	2,8	3,2	-0,1	3,3	2,1	-1,2	22,3	3,2	0,7	2,9	-1,2	...
10	3,1	2,6	1,9	3,6	4,7	-0,2	22,7	3,1	0,7	3,1	1,8	...
11	2,3	1,6	2,0	2,6	4,6	-0,7	19,4	2,2	1,9	2,3	1,2	...
12	1,9	2,5	2,0	1,8	4,6	-0,3	19,5	1,0	-0,7	1,9	0,2	...
13	2,0	2,5	-0,2	2,2	6,9	-0,6	19,3	1,2	-0,1	2,0	1,6	...
14	2,1	1,5	0,4	2,4	6,4	0,9	12,7	1,5	1,7	2,1	0,3	...
15	2,2	1,8	5,9	2,0	8,6	1,2	13,9	0,5	3,0	2,2	3,4	...
16	3,3	2,8	7,1	3,0	11,2	2,2	16,4	1,1	3,5	3,3	4,2	...
17	3,6	2,6	7,2	3,5	10,6	2,9	15,6	1,6	3,1	3,6	4,8	...
18	4,3	2,6	6,9	4,6	14,6	3,5	14,7	2,5	1,1	4,3	5,8	...
19	4,8	4,3	4,8	5,0	11,1	3,6	14,9	3,5	0,1	4,8	4,8	...
20	2,5	3,7	-0,5	2,4	3,7	-2,7	7,7	3,2	1,6	2,5	2,7	...
21	2,3	3,9	3,3	1,6	5,1	-1,4	6,0	1,4	2,0	2,3	4,4	...
21 I	-	2,4	2,5	-1,1	1,8	-3,8	5,8	-1,5	-0,6	-	2,8	...
II	0,8	2,3	3,6	-0,1	2,9	-2,8	6,1	-0,5	-	0,7	4,0	...
III	1,0	2,8	3,0	0,2	4,2	-1,9	6,1	-0,5	-0,1	1,0	4,4	...
IV	2,3	3,9	3,3	1,6	5,1	-1,4	6,0	1,4	2,0	2,3	4,4	...
22 I	0,7	1,1	6,3	-0,2	7,0	-2,3	4,7	-1,4	0,5	0,7	7,6	...
II	2,2	1,9	12,1	1,0	8,5	-0,7	6,0	-0,4	1,9	2,1	7,8	...
III	2,5	3,6	8,0	1,3	8,7	0,2	6,7	-0,3	3,2	2,5	8,1	...
IV	3,8	5,3	8,6	2,5	8,9	0,8	8,1	1,1	4,5	3,8	8,1	...

Véanse notas al final del capítulo.

15 SOCIEDADES NO FINANCIERAS:
Síntesis de la información recopilada por la central de Balances

15.19 Ratios significativas: R.5 Margen de explotación. (REB / INCN)
Base de datos integrada (CBI)

Ratios

	Total		Por sectores								Por tamaño					
			Energía		Industria		Comercio y hostelería		Información y comunicaciones		Grandes, públicas y dependientes		Medianas		Pequeñas	
			1 t-1	2 t	3 t-1	4 t	5 t-1	6 t	7 t-1	8 t	9 t-1	10 t	11 t-1	12 t	13 t-1	14 t
05	10,5	9,9	20,0	15,4	9,2	8,7	5,3	5,1	31,7	30,8	12,2	11,2	9,0	8,7	8,0	7,9
06	9,9	10,0	15,7	16,5	8,7	8,5	5,0	5,1	29,9	29,2	11,1	11,1	8,6	8,5	8,0	8,3
07	10,1	10,1	16,4	17,5	8,6	8,8	5,1	5,3	28,3	29,2	11,1	11,1	8,7	8,6	8,4	8,6
08	10,2	8,9	17,6	14,8	8,9	7,1	5,7	5,0	28,5	28,3	11,1	9,9	8,8	7,6	8,3	6,7
09	8,8	8,5	15,1	16,1	7,3	6,2	4,8	4,5	27,2	26,8	9,8	9,8	7,7	7,1	7,1	6,2
10	8,6	8,3	16,4	15,5	6,3	6,9	4,5	4,4	26,4	25,0	9,7	9,7	7,3	6,9	6,5	5,7
11	8,5	7,7	15,8	13,8	7,1	6,2	4,6	4,2	24,0	22,3	9,7	9,0	7,1	6,5	6,1	5,0
12	8,1	7,5	14,2	13,3	6,3	5,6	4,4	3,8	22,3	21,1	9,2	8,7	6,9	6,5	5,6	4,6
13	7,6	7,4	13,3	13,1	5,6	5,5	3,9	4,0	21,2	20,6	8,7	8,4	6,3	6,3	4,9	5,0
14	7,5	7,6	13,1	12,9	5,7	6,2	4,0	4,0	20,5	18,5	8,4	8,2	6,6	7,1	5,3	6,0
15	7,5	8,4	13,1	13,5	6,2	7,9	4,0	4,6	18,2	18,2	8,1	9,1	7,3	7,6	6,1	6,9
16	8,6	9,1	14,0	15,4	8,0	8,5	4,7	5,2	19,0	19,6	9,3	9,9	7,6	8,0	7,0	7,4
17	9,3	9,1	15,8	14,0	8,6	8,3	5,4	5,3	19,4	19,4	10,1	9,7	8,3	8,1	7,5	7,7
18	9,1	8,6	13,9	14,2	8,5	8,0	5,3	5,0	19,3	18,5	9,7	9,1	8,2	7,9	7,9	7,7
19	8,7	8,8	14,1	15,3	8,0	7,6	5,0	5,1	18,4	18,1	9,1	9,3	8,0	7,8	7,9	7,7
20	8,8	7,4	15,8	17,2	7,7	6,9	5,0	3,9	18,3	16,5	9,4	7,6	7,5	7,2	7,8	7,1
21	7,7	8,3	17,3	14,4	7,1	7,8	4,0	5,1	17,0	16,0	7,8	8,3	7,4	7,9	7,3	8,6

15 SOCIEDADES NO FINANCIERAS:
Síntesis de la información recopilada por la Central de Balances

15.20 Ratios significativas: R.5 Margen de explotación. (REB / INCN)
Base de datos trimestral (CBT)

Ratios

	Total		Por sectores							Por tamaño			
			Energía	Industria	Servicios				Actividades con cobertura reducida en CB	Grandes, públicas y dep.	Medianas	Pequeñas	
					Total	Comercio y hostelería	Transporte	Información y comunicaciones					Otros servicios
1	2	3	4	5	6	7	8	9	10	11	12		
17 III	12,0	12,5	8,0	14,2	6,8	37,6	25,4	7,3	3,8	12,0	10,0	...	
17 IV	10,5	11,5	8,9	11,3	4,7	30,8	25,8	-2,0	4,1	10,5	8,6	...	
18 I	9,6	12,5	5,6	10,9	5,1	26,3	22,9	4,5	3,2	9,6	7,1	...	
18 II	11,2	13,5	7,7	12,8	5,5	33,2	24,7	11,3	5,8	11,2	12,0	...	
18 III	10,8	13,7	6,7	12,2	5,0	35,5	25,8	-0,3	3,4	10,9	10,1	...	
18 IV	9,7	12,2	6,4	10,8	4,7	30,5	23,7	-4,7	3,6	9,7	6,7	...	
19 I	9,9	13,9	6,3	10,2	5,0	23,5	22,1	3,5	3,8	9,9	6,2	...	
19 II	10,7	15,8	5,5	12,1	5,1	32,1	23,8	5,4	1,4	10,7	10,2	...	
19 III	11,5	17,0	4,9	13,2	5,8	34,1	24,3	8,9	0,7	11,5	10,8	...	
19 IV	10,4	14,3	5,8	11,8	6,2	26,3	25,2	0,1	0,8	10,4	8,7	...	
20 I	8,1	16,8	2,1	8,1	3,4	15,3	22,1	0,6	-0,2	8,1	6,8	...	
20 II	7,5	18,8	1,6	6,1	3,8	-4,1	21,0	-7,3	3,2	7,5	8,7	...	
20 III	9,1	18,4	4,1	8,5	5,4	10,7	24,9	-8,6	2,9	9,1	9,0	...	
20 IV	8,6	17,0	4,4	7,8	4,7	10,8	19,2	3,5	4,1	8,6	8,3	...	
21 I	8,6	16,2	7,1	6,4	4,1	1,6	19,9	-1,9	2,6	8,6	8,2	...	
21 II	9,0	15,2	6,8	8,0	4,8	14,7	20,9	-3,7	3,7	9,0	9,6	...	
21 III	9,6	14,7	5,7	9,7	5,8	21,9	20,4	3,5	3,5	9,6	9,8	...	
21 IV	8,5	13,9	5,1	7,8	4,5	22,0	17,4	-3,9	4,0	8,5	9,2	...	
22 I	7,2	6,3	7,5	7,9	5,9	8,2	18,0	4,0	4,7	7,2	12,3	...	
22 II	9,6	8,8	11,0	9,2	5,5	21,0	20,3	5,8	5,9	9,6	10,9	...	
22 III	8,6	11,4	3,4	9,8	5,7	24,0	21,1	3,0	5,3	8,6	12,8	...	
22 IV	9,4	15,8	4,8	7,9	3,1	24,2	21,2	12,2	9,1	9,4	12,9	...	

15 SOCIEDADES NO FINANCIERAS:
Síntesis de la información recopilada por la Central de Balances

15.21 Ratios significativas: R.5 Margen de explotación. (REB / INCN)
Base de datos trimestral (CBT)

Trimestres acumulados (a) Ratios

Total	Por sectores									Por tamaño		
	Energía	Industria	Servicios					Actividades con cobertura reducida en CB	Grandes, públicas y dep.	Medianas	Pequeñas	
			Total	Comercio y hostelería	Transporte	Información y comunicaciones	Otros servicios					
1	2	3	4	5	6	7	8	9	10	11	12	
08	13,1	20,1	5,5	16,4	4,6	22,0	41,4	3,6	7,0	13,2	7,3	...
09	12,9	19,0	3,2	15,3	4,9	20,7	39,1	8,0	8,0	13,0	6,9	...
10	12,6	16,5	5,4	15,1	5,5	25,0	35,5	4,1	5,0	12,7	8,5	...
11	11,2	13,3	4,6	14,5	5,3	24,4	31,6	7,7	7,9	11,2	7,2	...
12	10,2	12,3	3,7	13,6	5,1	24,8	30,6	8,1	9,0	10,3	7,5	...
13	9,9	12,2	2,9	13,2	5,6	24,4	31,3	17,9	9,1	9,9	7,8	...
14	9,5	12,9	2,8	11,8	5,0	31,2	27,9	5,1	8,5	9,5	8,4	...
15	10,5	13,1	6,7	11,7	5,4	31,7	24,8	2,8	5,7	10,5	8,5	...
16	11,9	15,1	7,8	12,9	6,2	31,5	25,0	4,5	6,7	11,9	8,9	...
17	10,9	12,4	7,6	12,3	5,3	32,6	25,2	4,7	5,5	10,9	9,0	...
18	10,3	12,9	6,6	11,7	5,1	31,6	24,3	2,8	4,0	10,4	9,0	...
19	10,6	15,2	5,6	11,8	5,5	29,2	23,9	4,4	1,6	10,6	9,0	...
20	8,3	17,7	3,1	7,7	4,4	9,7	21,8	-2,5	2,7	8,3	8,2	...
21	8,9	14,9	6,1	8,0	4,8	16,2	19,6	-1,5	3,5	8,9	9,2	...
21 I	8,6	16,2	7,1	6,4	4,1	1,6	19,9	-1,9	2,6	8,6	8,2	...
21 II	8,8	15,7	6,9	7,2	4,4	8,6	20,4	-2,8	3,2	8,8	8,9	...
21 III	9,1	15,3	6,5	8,1	4,9	13,9	20,4	-0,7	3,3	9,1	9,2	...
21 IV	8,9	14,9	6,1	8,0	4,8	16,2	19,6	-1,5	3,5	8,9	9,2	...
22 I	7,2	6,3	7,5	7,9	5,9	8,2	18,0	4,0	4,7	7,2	12,3	...
22 II	8,5	7,5	9,4	8,6	5,7	15,3	19,2	4,9	5,4	8,5	11,6	...
22 III	8,5	9,1	7,4	9,0	5,7	18,6	19,8	4,3	5,4	8,5	12,0	...
22 IV	8,7	10,7	6,8	8,7	5,0	19,9	20,2	6,6	6,3	8,7	12,2	...

Véanse notas al final del capítulo.

15 SOCIEDADES NO FINANCIERAS:
Síntesis de la información recopilada por la Central de Balances

15.22 Ratios significativas: E.1 Endeudamiento, RAC/AN.
(precios corrientes; saldo final)
Base de datos integrada (CBI)

Ratios

Total	Por sectores										Por tamaño					
	Energía		Industria		Comercio y hostelería		Información y comunicaciones		Grandes, públicas y dependientes		Medianas		Pequeñas			
	t-1	t	t-1	t	t-1	t	t-1	t	t-1	t	t-1	t	t-1	t		
1	2	3	4	5	6	7	8	9	10	11	12	13	14	15	16	
05	42,6	42,0	39,5	40,8	35,7	36,7	34,4	33,0	62,0	54,2	45,1	45,1	36,7	35,4	34,4	36,5
06	42,5	43,6	40,6	41,1	37,2	37,2	33,7	33,1	54,5	55,5	45,3	47,6	36,0	35,4	36,9	35,3
07	44,0	43,5	41,4	38,4	37,6	39,3	34,1	32,7	55,2	55,2	47,8	47,8	36,2	35,5	35,7	35,2
08	43,0	44,4	37,7	39,9	38,9	39,1	32,2	34,1	53,1	58,8	46,4	47,8	38,9	38,1	33,9	35,9
09	43,6	42,9	40,5	42,9	38,6	39,4	36,1	35,8	56,9	51,6	47,7	46,9	36,6	36,2	34,8	35,0
10	43,8	43,6	43,2	42,4	38,7	37,7	35,7	36,1	50,2	47,3	47,6	47,4	38,0	38,6	33,7	33,3
11	44,7	44,6	42,7	40,9	38,4	38,7	36,4	37,0	49,5	41,8	48,9	48,9	40,1	40,3	32,9	32,4
12	44,8	44,5	41,9	40,6	38,9	39,2	37,1	37,2	42,0	40,3	48,8	48,5	39,3	39,7	33,3	32,9
13	44,0	43,8	41,0	40,1	39,2	39,7	36,5	36,6	40,9	40,8	48,3	48,4	36,0	35,5	32,1	31,6
14	43,3	42,2	39,6	38,3	40,2	38,6	36,9	36,0	41,0	45,3	47,6	46,3	36,0	35,1	31,4	31,0
15	42,6	41,5	38,9	38,3	38,7	37,5	36,2	35,0	40,2	38,5	46,7	45,6	34,1	33,3	30,7	29,9
16	41,4	40,7	41,2	41,5	37,6	36,1	35,6	34,6	41,3	38,7	45,6	45,1	32,7	32,2	29,3	28,9
17	39,8	38,8	40,8	40,5	35,8	34,5	34,1	33,5	40,4	36,1	43,7	42,7	31,9	31,3	28,3	27,9
18	38,4	36,9	40,7	36,6	34,8	33,5	34,4	32,9	36,1	38,3	42,0	40,1	32,4	31,9	27,0	26,5
19	37,0	36,6	37,4	37,7	34,0	32,8	33,3	31,3	38,9	38,9	40,3	39,9	32,0	31,6	26,6	25,9
20	37,0	37,9	36,3	38,3	33,8	34,7	31,6	34,1	39,8	43,6	40,4	41,3	32,5	34,0	25,3	26,9
21	37,6	37,9	37,9	43,6	34,4	34,0	33,7	32,5	44,7	45,6	40,9	41,5	33,8	32,2	26,1	25,3

15 SOCIEDADES NO FINANCIERAS:
Síntesis de la información recopilada por la Central de Balances

15.23 Ratios significativas: E.1 Endeudamiento, RAC/AN.
(precios corrientes; saldo final)
Base de datos trimestral (CBT)

Ratios (a)

	Total		Por sectores										Por tamaño	
			Energía		Industria		Comercio y hostelería		Información y comunicaciones		Grandes, públicas y dependientes			
	1 t-1	2 t	3 t-1	4 t	5 t-1	6 t	7 t-1	8 t	9 t-1	10 t	11 t-1	12 t		
08	51,0	48,2	38,9	38,5	50,4	48,6	25,1	25,1	54,1	55,4	51,1	48,3		
09	47,2	47,0	38,2	41,4	48,2	48,0	26,7	29,1	54,2	45,0	47,3	47,2		
10	46,9	47,0	42,2	43,0	48,6	44,7	28,7	28,8	43,0	42,8	47,1	47,1		
11	46,9	47,9	42,3	40,5	43,8	44,3	28,4	30,5	44,2	33,0	47,0	48,0		
12	47,9	47,0	37,7	36,0	43,4	42,0	32,6	34,7	32,9	28,5	47,9	47,1		
13	46,6	46,2	36,2	35,6	40,8	40,1	34,1	35,8	34,0	34,4	46,6	46,3		
14	45,4	43,8	35,7	34,5	46,4	45,2	36,1	36,6	27,3	32,6	45,4	43,9		
15	44,0	43,3	34,7	34,2	45,0	43,7	36,9	36,1	32,4	42,1	44,0	43,3		
16	43,7	43,6	36,1	37,7	42,9	40,6	36,0	33,9	43,6	36,9	43,7	43,6		
17	43,7	43,6	37,6	37,9	41,2	38,8	34,1	33,8	37,2	37,1	43,8	43,6		
18	43,2	41,8	37,9	33,6	39,0	36,6	30,3	28,4	36,5	39,8	43,2	41,9		
19	41,7	41,9	33,4	34,0	36,1	35,3	28,0	23,6	39,8	40,3	41,7	42,0		
20	42,3	43,2	34,1	36,4	35,2	38,4	23,4	23,9	41,4	46,8	42,3	43,2		
21	43,1	44,8	36,8	44,2	37,8	38,2	23,9	26,5	46,6	50,3	43,1	44,8		
22 I	44,5	44,7	43,8	45,5	37,7	37,2	27,6	27,2	50,2	46,5	44,6	44,7		
II	44,6	45,1	45,5	46,3	36,9	38,2	27,2	27,2	46,5	46,1	44,7	45,1		
III	45,2	47,8	46,4	52,1	38,1	40,6	27,5	28,8	46,0	45,6	45,2	47,9		
IV	47,2	43,0	52,7	45,2	41,7	38,3	25,8	24,1	45,7	40,5	47,3	43,0		

Véanse notas al final del capítulo.

15 SOCIEDADES NO FINANCIERAS:
Síntesis de la información recopilada por la Central de Balances

15.24 Ratios significativas: E.2 Endeudamiento, RAC/(REB+Ingresos financieros) (saldo final)
Base de datos integrada (CBI)

Ratios

	Total		Por sectores								Por tamaño					
			Energía		Industria		Comercio y hostelería		Información y comunicaciones		Grandes, públicas y dependientes		Medianas		Pequeñas	
	1 t-1	2 t	3 t-1	4 t	5 t-1	6 t	7 t-1	8 t	9 t-1	10 t	11 t-1	12 t	13 t-1	14 t	15 t-1	16 t
05	355,1	373,4	371,9	380,8	239,4	259,2	275,8	285,2	169,4	151,4	341,8	360,6	275,9	283,8	430,9	456,1
06	377,3	416,3	372,7	370,4	260,2	269,7	291,7	293,9	168,8	163,9	363,3	421,2	286,2	292,5	459,3	454,3
07	421,4	430,2	376,8	423,6	265,2	284,7	291,1	290,2	164,1	152,0	425,9	435,0	281,7	296,0	471,1	476,7
08	406,8	484,4	419,0	452,6	275,6	354,7	256,4	338,2	177,9	178,8	414,8	479,8	325,9	394,3	399,1	540,0
09	488,7	600,7	461,6	536,0	359,3	499,2	368,2	440,2	171,2	161,3	474,3	572,2	362,4	430,8	582,3	775,4
10	631,5	633,6	550,0	541,4	492,6	433,4	429,6	425,2	147,2	146,4	621,1	602,0	457,8	492,7	737,1	845,4
11	644,4	672,9	532,0	534,5	430,2	447,1	409,5	430,4	161,5	146,6	626,7	639,8	507,8	539,4	779,1	917,9
12	662,6	683,0	564,9	502,9	431,9	444,6	425,6	480,4	149,5	158,4	633,8	634,5	483,2	505,8	883,9	1 065,6
13	664,8	657,9	508,8	480,0	412,1	443,5	449,0	439,8	161,6	172,3	627,9	622,2	448,8	442,7	963,3	945,9
14	645,9	650,1	470,1	536,9	448,3	389,5	448,0	428,9	171,2	228,4	610,5	636,4	438,5	396,5	913,8	794,4
15	664,9	608,1	547,4	519,0	391,1	320,4	418,8	361,0	192,4	188,8	667,7	620,6	367,7	334,0	754,9	644,9
16	582,0	544,8	514,9	495,1	314,3	284,8	348,9	306,6	211,4	188,9	596,1	558,3	319,5	302,9	608,6	569,8
17	521,5	493,5	487,2	492,4	275,4	260,8	296,1	292,1	191,2	162,3	539,8	509,6	286,7	289,5	533,9	502,0
18	488,0	475,5	490,4	443,2	258,8	264,1	292,5	283,8	163,1	184,2	510,1	493,1	292,2	302,6	464,4	462,8
19	474,6	469,1	447,6	424,1	265,9	270,2	284,0	291,3	187,5	182,7	495,2	486,2	294,2	304,7	453,2	453,0
20	468,8	655,2	417,3	484,1	275,4	361,6	288,5	464,7	186,4	262,9	487,9	693,8	311,4	386,7	438,8	602,0
21	637,1	604,1	484,3	586,9	348,7	300,9	438,8	329,0	268,7	315,9	681,2	683,5	356,1	305,8	557,8	435,3

15 SOCIEDADES NO FINANCIERAS:
Síntesis de la información recopilada por la Central de Balances

15.25 Ratios significativas: E.2 Endeudamiento, RAC/(REB+Ingresos financieros) (saldo final)
Base de datos trimestral (CBT)

Ratios (a)

	Total		Por sectores										Por tamaño	
			Energía		Industria		Comercio y hostelería		Información y comunicaciones		Grandes, públicas y dependientes			
	1 t-1	2 t	3 t-1	4 t	5 t-1	6 t	7 t-1	8 t	9 t-1	10 t	11 t-1	12 t		
08	524,2	571,2	397,1	437,5	438,9	597,1	215,3	234,4	123,7	118,6	526,6	565,0		
09	571,6	660,1	440,1	500,7	585,0	880,1	218,9	280,8	113,9	115,2	564,9	635,6		
10	661,2	648,3	520,1	527,7	1 042,2	690,1	272,9	240,8	105,2	111,4	636,7	645,4		
11	649,3	643,8	552,9	547,4	611,8	560,7	240,1	247,7	120,1	84,7	645,2	638,1		
12	633,4	647,0	517,9	445,2	521,0	558,8	257,0	293,0	83,8	79,8	634,9	648,4		
13	612,3	594,1	451,5	434,8	490,6	627,9	255,6	258,2	108,8	117,4	613,4	594,9		
14	577,5	629,2	432,9	484,0	537,1	578,8	282,2	279,8	87,6	116,9	577,5	629,6		
15	634,8	603,8	485,2	473,5	561,0	328,3	283,4	261,8	115,8	150,7	635,6	604,8		
16	589,2	546,4	466,5	445,0	340,3	290,3	262,1	212,3	154,6	129,6	590,3	547,6		
17	550,4	539,5	445,8	487,2	289,6	250,8	216,5	230,3	130,0	133,4	551,6	541,0		
18	527,4	504,9	487,8	443,3	249,7	261,5	198,4	183,6	132,0	150,3	529,0	506,6		
19	504,6	510,2	440,4	420,0	261,0	285,1	179,6	177,9	150,3	146,5	505,5	511,3		
20	511,8	816,8	425,5	496,7	272,1	616,8	176,4	280,3	147,9	232,5	512,3	818,7		
21	799,3	790,0	496,0	612,8	604,4	378,1	285,2	273,7	232,5	286,6	801,3	792,9		
22 I	782,3	759,6	608,3	689,3	373,8	340,0	302,7	253,4	286,3	258,2	787,1	764,5		
II	760,2	687,1	689,9	688,5	339,4	278,9	253,3	212,4	258,2	256,7	764,9	690,8		
III	688,1	704,2	688,4	727,9	277,2	301,9	216,9	220,2	256,7	254,6	691,7	707,5		
IV	653,7	491,6	732,5	501,1	319,5	253,6	201,1	180,9	254,9	210,8	656,5	493,2		

Véanse notas al final del capítulo.

15 SOCIEDADES NO FINANCIERAS:
Síntesis de la información recopilada por la Central de Balances

15.26 Ratios significativas: Carga financiera por intereses. Intereses por financiación recibida/(REB+Ingresos financieros)
Base de datos integrada (CBI)

Ratios

	Total		Por sectores								Por tamaño					
			Energía		Industria		Comercio y hostelería		Información y comunicaciones		Grandes, públicas y dependientes		Medianas		Pequeñas	
	1 t-1	2 t	3 t-1	4 t	5 t-1	6 t	7 t-1	8 t	9 t-1	10 t	11 t-1	12 t	13 t-1	14 t	15 t-1	16 t
05	12,9	13,3	11,9	12,3	9,4	10,2	11,4	11,8	8,9	7,6	12,1	12,5	10,9	11,4	16,3	16,7
06	13,3	15,7	12,3	13,1	10,0	11,8	11,9	12,9	8,8	7,6	12,6	15,5	11,2	12,7	16,3	17,5
07	15,6	19,9	13,2	17,4	11,7	14,2	12,6	14,5	7,7	8,7	15,5	19,9	12,3	15,6	17,3	21,6
08	19,7	24,7	17,5	20,3	15,0	18,7	13,5	18,7	9,9	9,9	19,8	23,8	16,5	23,6	20,3	29,9
09	25,0	23,1	20,4	19,9	19,1	19,9	20,6	19,9	9,5	8,6	23,6	20,2	21,1	19,9	31,2	35,7
10	23,8	21,9	20,4	19,3	19,7	16,0	19,3	16,6	8,4	6,3	21,8	20,4	20,0	17,9	33,5	30,8
11	22,3	25,7	19,4	21,6	15,8	17,4	15,8	18,2	6,8	6,3	21,4	24,3	18,8	22,3	28,1	34,8
12	25,2	26,6	23,3	22,1	16,7	17,5	17,5	20,0	6,5	7,0	24,2	24,9	19,4	21,2	32,7	39,7
13	25,6	24,5	21,9	19,8	15,0	15,2	18,7	17,7	7,1	7,3	24,2	23,7	20,0	18,1	36,0	31,4
14	24,2	23,2	19,4	20,6	15,3	13,6	18,5	16,2	7,1	7,4	23,5	23,4	17,2	15,4	30,3	24,5
15	23,6	19,1	21,4	19,0	13,8	9,9	16,0	11,8	5,3	4,8	24,2	20,0	14,0	10,8	23,8	18,1
16	18,6	15,7	18,6	15,7	9,5	7,7	11,3	8,5	6,4	5,3	19,5	16,6	11,0	8,9	17,2	14,1
17	14,5	12,6	15,0	14,5	7,4	7,0	8,3	7,2	5,0	4,0	15,3	13,3	8,3	7,5	13,4	11,6
18	12,7	11,8	14,1	12,6	7,0	6,6	7,2	6,6	4,0	3,5	13,6	12,5	7,3	7,0	11,0	10,5
19	11,5	10,9	12,7	10,2	6,4	6,5	6,4	6,6	3,8	3,6	12,3	11,5	6,8	6,9	10,0	9,8
20	11,0	13,9	9,3	9,4	6,6	7,7	6,5	9,6	3,7	5,5	11,6	15,1	6,9	8,0	9,5	11,7
21	13,6	12,1	9,3	9,4	7,4	6,5	8,8	6,8	5,5	5,9	14,9	13,7	7,5	6,7	10,8	8,5

15 SOCIEDADES NO FINANCIERAS:
Síntesis de la información recopilada por la Central de Balances

15.27 Ratios significativas: Carga financiera por intereses. Intereses por financiación recibida/(REB+Ingresos financieros)
Base de datos trimestral (CBT)

Ratios (a)

	Total		Por sectores										Por tamaño	
			Energía		Industria		Comercio y hostelería		Información y comunicaciones		Grandes, públicas y dependientes			
	1	2	3	4	5	6	7	8	9	10	11	12		
	t-1	t	t-1	t	t-1	t	t-1	t	t-1	t	t-1	t	t-1	t
08	22,9	27,8	15,1	18,6	17,2	27,3	8,6	10,7	7,5	7,4	23,0	27,4		
09	28,8	22,3	18,6	18,5	26,5	29,0	10,2	9,2	7,6	7,0	28,5	21,5		
10	22,3	21,3	18,7	18,0	34,8	23,3	9,2	8,3	6,9	5,0	21,4	21,1		
11	21,4	23,9	18,6	20,8	20,7	19,6	8,3	9,6	5,0	3,6	21,3	23,7		
12	23,2	24,2	20,5	18,4	17,9	20,8	9,7	10,6	3,5	2,6	23,3	24,2		
13	22,8	22,4	18,8	17,0	18,7	22,7	10,5	10,4	5,1	5,0	22,8	22,5		
14	21,4	22,4	16,8	17,0	13,6	15,6	11,0	10,5	2,1	2,5	21,4	22,5		
15	22,5	19,3	17,1	15,8	15,3	8,1	10,4	8,0	2,8	2,5	22,5	19,3		
16	18,5	15,4	15,6	12,9	8,3	6,7	8,0	4,8	3,1	2,2	18,6	15,4		
17	15,3	13,6	13,0	12,8	6,6	6,9	4,8	4,4	2,4	2,0	15,4	13,7		
18	13,5	12,3	12,8	11,6	6,8	6,8	4,2	3,3	1,8	1,8	13,6	12,3		
19	12,3	11,5	11,5	8,3	6,9	8,1	3,3	4,1	1,8	1,8	12,4	11,6		
20	11,4	15,3	8,4	8,5	7,8	10,9	4,1	5,3	1,7	2,7	11,4	15,3		
21	15,2	13,7	8,5	8,4	10,4	7,6	5,3	5,0	2,8	3,7	15,2	13,7		
22 /	13,4	13,1	8,4	8,7	7,5	6,9	5,4	4,6	3,7	3,6	13,5	13,2		
//	13,1	12,1	8,7	8,4	6,9	5,3	4,6	4,2	3,6	3,3	13,2	12,1		
///	12,0	11,3	8,4	7,6	5,3	6,0	4,2	4,3	3,3	3,3	12,1	11,4		
IV	10,4	9,5	7,5	6,8	6,1	6,0	3,7	4,1	3,3	3,6	10,4	9,5		

Véanse notas al final del capítulo.

15 SOCIEDADES NO FINANCIERAS:
Síntesis de la información recopilada por la Central de Balances

15.28 Ratios significativas: FSI.1 Endeudamiento. (Deuda / Fondos Propios)
Base de datos integrada (CBI)

Ratios (a) (b)

	Total		Por sectores						Por tamaño			
			Energía	Industria	Servicios				Otros. Del cual: Construcción	Grandes, públicas y dep.	Medianas	Pequeñas
	Total	Comercio y hostelería			Transporte	Información y comunicaciones	Otros servicios					
1	2	3	4	5	6	7	8	9	10	11	12	
06	123,4	97,7	117,6	114,1	112,0	67,3	206,1	116,2	218,6	138,0	112,9	95,7
07	121,0	85,0	123,9	113,2	109,7	71,6	208,3	113,9	222,5	135,2	113,5	94,9
08	122,6	95,1	113,3	117,7	114,0	74,4	248,7	118,1	228,2	135,1	104,8	101,5
09	116,9	101,1	113,3	107,7	117,3	77,8	207,9	102,7	217,7	129,2	102,4	92,9
10	118,6	98,9	111,8	111,4	122,4	84,9	194,1	106,9	228,3	131,7	108,9	88,4
11	118,8	97,7	113,0	112,7	125,0	110,3	154,7	104,5	235,2	132,2	108,6	87,0
12	116,8	96,3	118,3	110,9	125,2	111,2	145,9	102,1	228,4	130,3	104,2	85,8
13	113,7	92,2	121,6	109,4	126,0	111,7	142,8	99,8	200,1	127,8	97,7	83,6
14	107,8	85,9	117,6	105,3	121,6	110,0	146,6	95,3	173,0	119,3	93,3	81,8
15	103,5	89,1	114,6	99,3	119,8	105,0	127,3	89,3	168,0	114,7	89,7	78,0
16	99,7	92,1	113,3	94,1	119,1	99,8	119,5	83,4	163,6	110,3	87,5	74,6
17	93,9	89,7	109,9	87,7	117,3	98,2	115,8	75,5	149,7	102,5	87,0	72,1
18	88,0	80,0	104,3	83,9	113,6	92,4	127,7	71,4	126,2	94,8	85,7	69,1
19	86,7	80,9	103,0	81,9	103,4	89,1	128,3	71,8	130,3	93,9	85,9	66,2
20	87,5	83,3	100,8	83,2	105,8	100,1	142,4	71,3	129,0	94,6	85,9	67,7
21	90,0	108,0	103,7	82,7	107,0	101,2	136,1	70,5	127,8	98,6	83,0	66,7
22	99,7

Véanse notas al final del capítulo.

15 SOCIEDADES NO FINANCIERAS:
Síntesis de la información recopilada por la Central de Balances

15.29 Ratios significativas: FSI.2 Rentabilidad de los recursos propios. (EBIT / Fondos Propios)
Base de datos integrada (CBI)

Ratios (a) (b)

Total (b)	Por sectores									Por tamaño		
	Energía	Industria	Servicios					Otros. Del cual: Construcción	Grandes	Medianas	Pequeñas	
			Total	Comercio y hostelería	Transporte	Información y comu- nicaciones	Otros servicios					
1	2	3	4	5	6	7	8	9	10	11	12	
06	13,7	14,4	14,3	12,7	11,7	5,5	36,5	12,3	18,0	16,7	12,8	7,6
07	13,5	11,4	16,1	13,1	12,4	5,8	43,3	11,9	16,0	16,2	13,2	7,8
08	11,8	11,8	10,8	12,4	9,8	4,3	53,1	12,2	10,9	14,7	9,4	5,5
09	8,5	10,9	6,2	8,9	7,8	2,8	43,2	8,4	6,9	11,2	6,8	3,2
10	8,4	9,9	8,3	8,9	8,6	3,5	37,9	8,4	2,5	11,1	6,6	2,6
11	7,9	8,9	8,6	8,4	8,6	4,1	28,5	7,7	1,1	10,6	6,4	2,1
12	7,2	10,0	8,4	7,2	7,2	4,2	24,0	6,5	-1,1	9,8	6,3	1,5
13	7,3	9,7	8,3	7,4	8,6	5,2	22,7	6,3	-0,7	9,8	6,7	1,9
14	7,7	7,2	9,6	8,1	9,2	6,4	18,4	7,2	1,5	9,7	8,3	2,8
15	8,0	8,3	12,3	7,8	11,2	7,5	17,1	6,2	1,0	9,6	9,7	3,9
16	8,7	9,5	13,5	8,3	12,9	8,3	18,9	6,2	1,1	10,3	10,8	4,5
17	9,0	8,9	13,8	8,6	13,2	9,1	19,0	6,5	2,7	10,3	11,0	5,1
18	8,9	8,5	12,9	8,7	13,7	9,3	18,0	6,7	4,4	10,1	10,7	5,2
19	9,3	9,8	11,8	9,2	12,1	9,2	18,8	7,8	6,2	10,8	10,2	5,1
20	6,4	8,7	8,0	5,9	6,5	-0,2	11,9	6,2	4,8	7,3	7,9	3,5
21	6,4	9,0	10,1	5,6	9,7	2,7	10,4	4,6	4,6	6,8	9,3	4,9
22	9,3

Véanse notas al final del capítulo.

NOTAS A LOS CUADROS DEL CAPÍTULO 15

Formulación de las ratios incluidas en los cuadros 15.6 a 15.27

$$R1 = [(27+29)/(10-14-17)]*100$$

$$R2 = [27/(13+16)]*100$$

$$R3 = (29/11)*100$$

$$R4 = R1 - R2$$

$$R5 = (24/18)*100$$

$$E1 = [(13+16)/(10-14-17)]*100$$

$$E2 = [(13+16)/(24+25)]*100$$

$$\text{Carga financiera por intereses} = [27/(24+25)]*100$$

A. BALANCE

1. Activo inmovilizado
2. Material
3. Valor en libros
4. Ajuste para valorar a precios corrientes
5. Resto inmovilizado
6. Activo circulante
7. Deudores comerciales y otras cuentas a cobrar.
8. Resto de activo circulante
9. Resto activos
10. Activo = Pasivo
11. Recursos propios (incluye ajuste a precios corrientes)
12. Recursos ajenos y Provisiones
13. Financiación bancaria
14. Acreedores comerciales y otras cuentas a pagar
15. Resto de recursos ajenos
16. Con coste financiero
17. Sin coste financiero

B. CUENTA DE RESULTADOS

(Serie de tasas en cuadros 15.1 a 15.6)

18. Valor de la producción (incluidas subvenciones)
19. Cifra neta de negocios
20. Resto
21. Consumos intermedios (incluidos tributos)
22. Valor añadido bruto al coste de los factores (18-21)
23. Gastos de personal
24. Resultado económico bruto de la explotación (REB) (22-23)
25. Ingresos financieros
26. Gastos financieros
27. Intereses por financiación recibida
28. Amortizaciones y Provisiones de la explotación
29. Resultado ordinario neto (RON) (24+25-26-28)
30. Impuesto sobre beneficios
31. Resto de gastos e ingresos
32. Resultado del ejercicio (29-30-319)

Cuadros 15.3 y 15.6

a. La serie trimestral del año n para el trimestre t recoge las tasas de los datos acumulados del año n hasta el trimestre t, respecto al mismo período del año anterior.

Cuadros 15.8, 15.14 y 15.17

a. El resultado ordinario neto (RON) utilizado en el cálculo de esta ratio incorpora, para cada trimestre, la parte proporcional de los dividendos recibidos hasta ese trimestre desde el inicio del año, mediante su linealización; por su parte, la ratio del cuadro 15.9, facilita la información acumulada para cada período (I, Iall, Ialll, IalV), en los que se incluye la totalidad del dividendo recibido.

Cuadros 15.9, 15.12, 15.15, 15.18 y 15.21

a. La serie trimestral del año n para el trimestre t recoge las ratios de los datos acumulados del año n hasta el trimestre t.

Cuadros 15.23, 15.25 y 15.27

a. Las columnas t y t-1 en la frecuencia anual hace referencia al cuarto trimestre del año t y al cuarto trimestre del año t-1. En el bloque de frecuencia trimestral las columnas t y t-1 recogen la información del trimestre indicado (t) y el del inmediatamente anterior (t-1), respectivamente.

Cuadros 15.28 y 15.29

Nota: Para la formulación de los ratios FSI.1 y FSI.2 se ha empleado la metodología definida por el FMI en su documento *Financial Soundness Indicator. Compilation Guide*.

- a. El dato de 2011 y 2012, tanto para el total de empresas como para los diferentes agregados por sectores y tamaños, se obtiene aplicando al dato de la base anterior la tasa de variación de la base actual.
- b. Los datos del último periodo son una estimación elaborada a partir de la información trimestral más reciente recibida en la encuesta trimestral de la Central de Balances (CBT).

CAPÍTULO 16 HOGARES E ISFLSH

16. HOGARES E ISFLSH

16.1 Renta bruta disponible. Componentes

Millones de euros (col.1 a 8), euros (col.9 a 14) y % (col. 15 y 16)

	Renta bruta disponible (RBD) 1=2a5-6a8	Recursos (R)				Empleos (E)			Renta bruta disponible per cápita (acumulado 4 tr.) (a)						Tasa de variación interanual (acum. 4 tr.)	
		Remuneración asalariados	Excedente bruto de explotación (EBE)	Rentas propiedad	Prestaciones sociales y otras transf. corrientes	Impuestos	Rentas propiedad	Cotizaciones sociales y otras transf. corrientes	Total	Remuneración asalariados	EBE	Rentas propiedad (netas) R-E	Transferencias sociales y otras (netas) R-E	Impuestos	RBD	RBD per cápita
	2	3	4	5	6	7	8	9=10a13-14	10	11	12	13	14	15	16	
18	743 554	548 166	209 613	46 869	279 785	100 691	4 890	235 298	15 869	11 699	4 474	896	949	2 149	12,2	2,3
19	780 912	581 867	212 694	51 909	298 149	106 149	5 451	252 107	16 521	12 310	4 500	983	974	2 246	18,0	4,1
20	765 671	557 979	193 422	43 308	331 951	105 250	4 170	251 569	16 162	11 778	4 083	826	1 697	2 222	2,3	-2,2
21	789 318	588 104	206 039	43 370	345 940	113 829	3 680	276 626	16 664	12 416	4 350	838	1 463	2 403	2,7	3,1
22	817 536	626 370	217 857	55 170	347 386	132 496	7 534	289 217	17 089	13 093	4 554	996	1 216	2 770	15,0	2,6
19 /	175 330	136 320	48 955	9 584	67 073	23 780	1 383	61 439	16 017	11 853	4 477	905	934	2 152	3,3	2,6
II	218 466	148 277	53 644	20 645	79 834	20 057	1 227	62 650	16 294	12 030	4 485	984	975	2 180	4,7	3,9
III	177 607	143 311	52 676	8 704	67 711	31 282	1 220	62 293	16 401	12 166	4 486	978	978	2 206	4,9	4,0
IV	209 509	153 959	57 419	12 976	83 531	31 030	1 621	65 725	16 521	12 310	4 500	983	974	2 246	5,0	4,1
20 /	180 225	140 222	47 793	9 018	71 765	24 730	1 264	62 579	16 600	12 374	4 469	972	1 048	2 262	4,5	3,6
II	200 181	130 328	44 986	10 179	91 912	17 755	787	58 682	16 210	11 992	4 285	760	1 386	2 213	0,1	-0,5
III	180 507	137 868	49 123	12 445	75 948	31 227	603	63 047	16 267	11 874	4 208	852	1 544	2 212	-0,4	-0,8
IV	204 758	149 561	51 520	11 666	92 326	31 538	1 516	67 261	16 162	11 778	4 083	826	1 697	2 222	-2,0	-2,2
21 /	178 639	138 319	45 434	7 773	80 183	25 268	719	67 083	16 138	11 745	4 035	812	1 780	2 234	-2,8	-2,8
II	212 695	146 231	51 991	11 404	93 716	21 314	716	68 617	16 417	12 092	4 187	840	1 610	2 312	1,2	1,3
III	183 578	146 117	51 666	12 082	76 846	33 724	838	68 571	16 480	12 264	4 240	827	1 512	2 364	1,2	1,3
IV	214 406	157 437	56 948	12 111	95 195	33 523	1 407	72 355	16 664	12 416	4 350	838	1 463	2 403	3,1	3,1
22 /	183 817	147 026	47 886	8 499	80 141	28 909	846	69 980	16 752	12 584	4 396	850	1 400	2 477	4,0	3,8
II	223 697	157 358	54 766	18 734	92 796	25 729	1 259	72 969	16 949	12 792	4 445	991	1 286	2 565	3,7	3,2
III	186 634	154 568	54 599	12 019	77 285	39 504	1 592	70 741	16 961	12 930	4 493	970	1 245	2 678	3,7	2,9
IV	223 388	167 418	60 606	15 918	97 164	38 354	3 837	75 527	17 089	13 093	4 554	996	1 216	2 770	3,6	2,6

RENTA BRUTA DISPONIBLE (per cápita)
Tasa de variación interanual y sus contribuciones (acumulado 4 tr.)

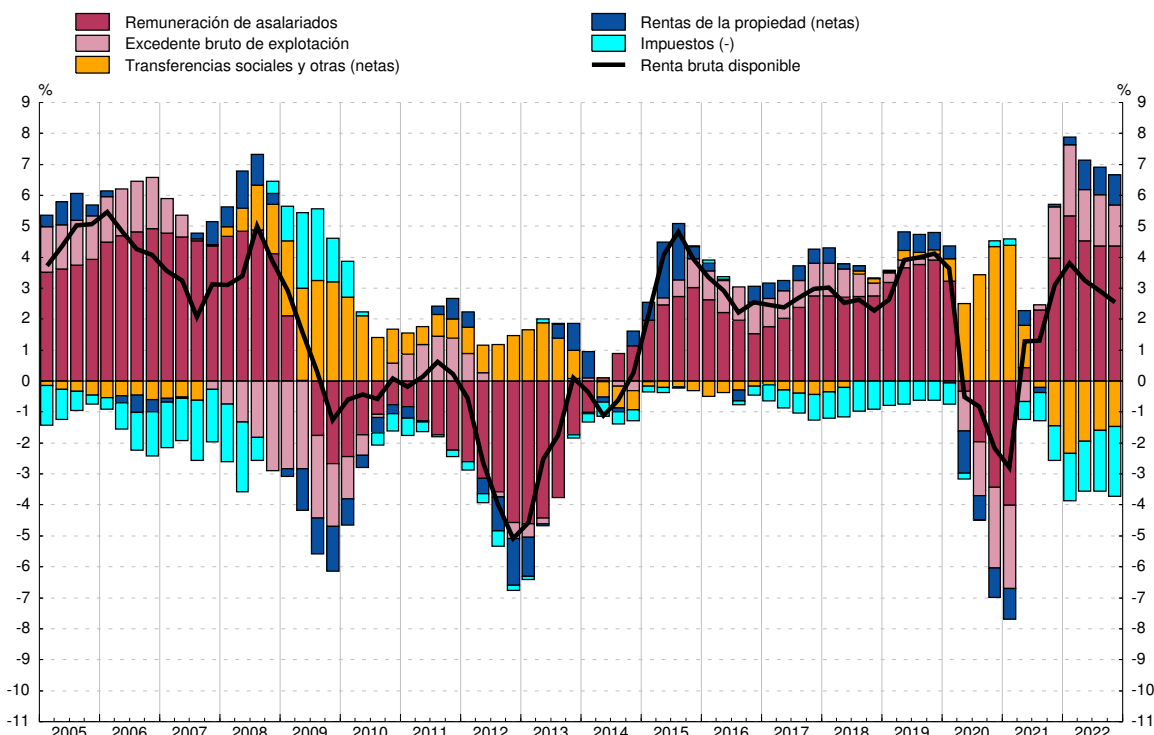

FUENTE: CNE (INE).

a. La población de referencia figura en el cuadro 16.2 col. 1.

Miles de personas (col.1 a 6), importes (col.7 y 8) y % (col.9 a 15)

	Población		Población activa				Remuneración de asalariados (acumulado 4 tr.)			Población en edad de trabajar y sus componentes. Tasa de variación interanual				Tasa de ocupación 14=4/2	Tasa de paro 15=6/3
	Total	del cual: Entre 16 y 64 años	Total	Ocupados	del cual: Asalariados	Parados	Total (millones de euros)	Por media de asalariados 4 tr.		Total	Por población ocupada	Por población parada	Por población inactiva		
								Total (euros)	Tasa de variación interanual						
1	2	3	4	5	6	7	8	9	10	11	12	13	14=4/2	15=6/3	
18	46 855	30 259	22 869	19 565	16 454	3 304	548 166	33 766	0,9	0,6	1,8	-1,5	0,3	64,7	14,5
19	47 268	30 520	23 159	19 967	16 846	3 192	581 867	34 904	3,4	0,9	1,3	-0,4	-0,0	65,4	13,8
20	47 374	30 615	23 064	19 344	16 242	3 720	557 979	34 638	-0,8	0,3	-2,2	1,7	0,8	63,2	16,1
21	47 366	30 547	23 289	20 185	16 974	3 104	588 104	35 373	2,1	-0,2	2,6	-2,0	-0,8	66,1	13,3
22	47 839	30 797	23 488	20 464	17 372	3 024	626 370	36 308	2,6	0,8	0,9	-0,3	0,2	66,4	12,9
19 /	46 957	30 320	22 825	19 471	16 358	3 354	556 567	33 988	1,4	0,7	1,9	-1,5	0,2	64,2	14,7
II	47 047	30 384	23 036	19 805	16 688	3 231	565 970	34 336	2,4	0,8	1,4	-0,9	0,2	65,2	14,0
III	47 150	30 454	23 089	19 874	16 790	3 214	573 631	34 614	2,9	0,8	1,1	-0,4	0,2	65,3	13,9
IV	47 268	30 520	23 159	19 967	16 846	3 192	581 867	34 904	3,4	0,9	1,3	-0,4	-0,0	65,4	13,8
20 /	47 337	30 579	22 994	19 681	16 560	3 313	585 769	35 032	3,1	0,9	0,6	-0,1	0,4	64,4	14,4
II	47 350	30 604	21 975	18 607	15 527	3 368	567 820	34 558	0,6	0,7	-4,0	0,5	4,3	60,8	15,3
III	47 362	30 608	22 900	19 177	16 108	3 723	562 377	34 586	-0,1	0,5	-2,4	1,7	1,2	62,7	16,3
IV	47 374	30 615	23 064	19 344	16 242	3 720	557 979	34 638	-0,8	0,3	-2,2	1,7	0,8	63,2	16,1
21 /	47 347	30 583	22 861	19 207	16 104	3 654	556 076	34 765	-0,8	0,0	-1,7	1,1	0,6	62,8	16,0
II	47 304	30 560	23 216	19 672	16 507	3 544	571 979	35 220	1,9	-0,1	3,3	0,6	-4,0	64,4	15,3
III	47 310	30 535	23 448	20 031	16 917	3 417	580 228	35 288	2,0	-0,2	2,7	-1,0	-1,9	65,6	14,6
IV	47 366	30 546	23 289	20 185	16 974	3 104	588 104	35 373	2,1	-0,2	2,6	-2,0	-0,8	66,1	13,3
22 /	47 426	30 556	23 259	20 085	16 929	3 175	596 811	35 458	2,0	-0,1	2,8	-1,6	-1,2	65,7	13,7
II	47 524	30 591	23 387	20 468	17 304	2 919	607 938	35 696	1,4	0,1	2,5	-2,0	-0,4	66,9	12,5
III	47 671	30 684	23 526	20 546	17 403	2 980	616 389	35 936	1,8	0,5	1,6	-1,4	0,4	67,0	12,7
IV	47 839	30 797	23 488	20 464	17 372	3 024	626 370	36 308	2,6	0,8	0,9	-0,3	0,2	66,4	12,9

POBLACIÓN EN EDAD DE TRABAJAR (entre 16 y 64 años)
Tasa de variación interanual y sus contribuciones

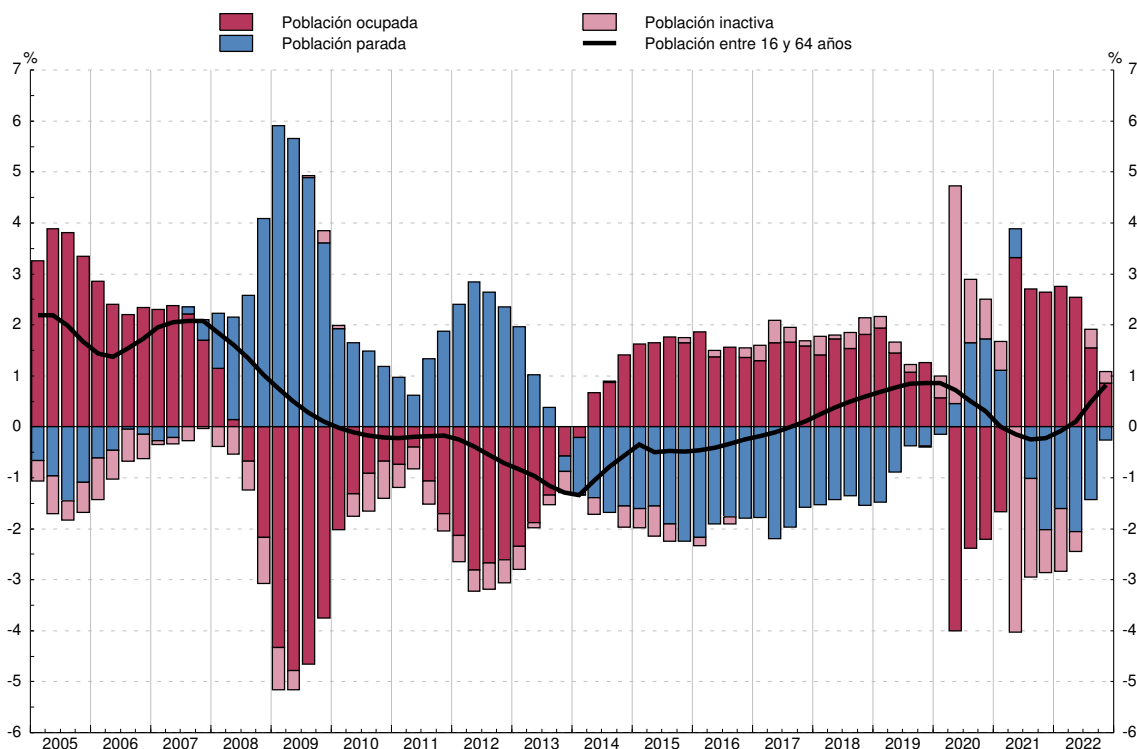

FUENTE: EPA y CNE (INE).

Millones de euros (col. 1 a 5) y euros (col. 6 a 10)

	Renta bruta disponible (RBD) 1=2+3	Empleos				Renta bruta disponible per cápita (acumulado 4 tr.) (a)				
		Consumo 2	Ahorro bruto			Total 6=7+8	Empleos			
			Total 3	Consumo capital fijo (b) 4	Ahorro neto 5=3-4		Consumo 7	Ahorro bruto		
								Total 8	Consumo capital fijo (b) 9	Ahorro neto 10=8-9
18	743 554	702 305	41 249	31 344	9 905	15 869	14 989	880	669	211
19	780 912	717 288	63 624	33 035	30 589	16 521	15 175	1 346	699	647
20	765 671	631 128	134 543	34 626	99 917	16 162	13 322	2 840	731	2 109
21	789 318	680 980	108 338	36 570	71 768	16 664	14 377	2 287	772	1 515
22	817 536	759 079	58 457	38 351	20 106	17 089	15 867	1 222	802	420
19 /	175 330	181 974	-6 644	8 156	-14 800	16 017	15 042	975	676	299
II	218 466	175 339	43 127	8 222	34 905	16 294	15 071	1 222	684	539
III	177 607	178 009	-402	8 297	-8 699	16 401	15 146	1 256	691	564
IV	209 509	181 966	27 543	8 360	19 183	16 521	15 175	1 346	699	647
20 /	180 225	171 953	8 272	8 527	-255	16 600	14 941	1 659	706	953
II	200 181	133 233	66 948	8 612	58 336	16 210	14 048	2 162	714	1 448
III	180 507	164 333	16 174	8 704	7 470	16 267	13 755	2 511	722	1 789
IV	204 758	161 609	43 149	8 783	34 366	16 162	13 322	2 840	731	2 109
21 /	178 639	160 768	17 871	9 015	8 856	16 138	13 094	3 044	742	2 303
II	212 695	167 894	44 801	9 100	35 701	16 417	13 838	2 579	753	1 826
III	183 578	171 879	11 699	9 190	2 509	16 480	13 996	2 484	763	1 721
IV	214 406	180 439	33 967	9 265	24 702	16 664	14 377	2 287	772	1 515
22 /	183 817	186 605	-2 788	9 469	-12 257	16 752	14 904	1 849	781	1 068
II	223 697	188 800	34 897	9 548	25 349	16 949	15 313	1 637	788	848
III	186 634	192 630	-5 996	9 631	-15 627	16 961	15 701	1 260	795	465
IV	223 388	191 044	32 344	9 703	22 641	17 089	15 867	1 222	802	420

EMPLEOS DE LA RENTA BRUTA DISPONIBLE (per cápita)
Tasa de variación interanual de la RBD y sus contribuciones (acumulado 4 tr.)

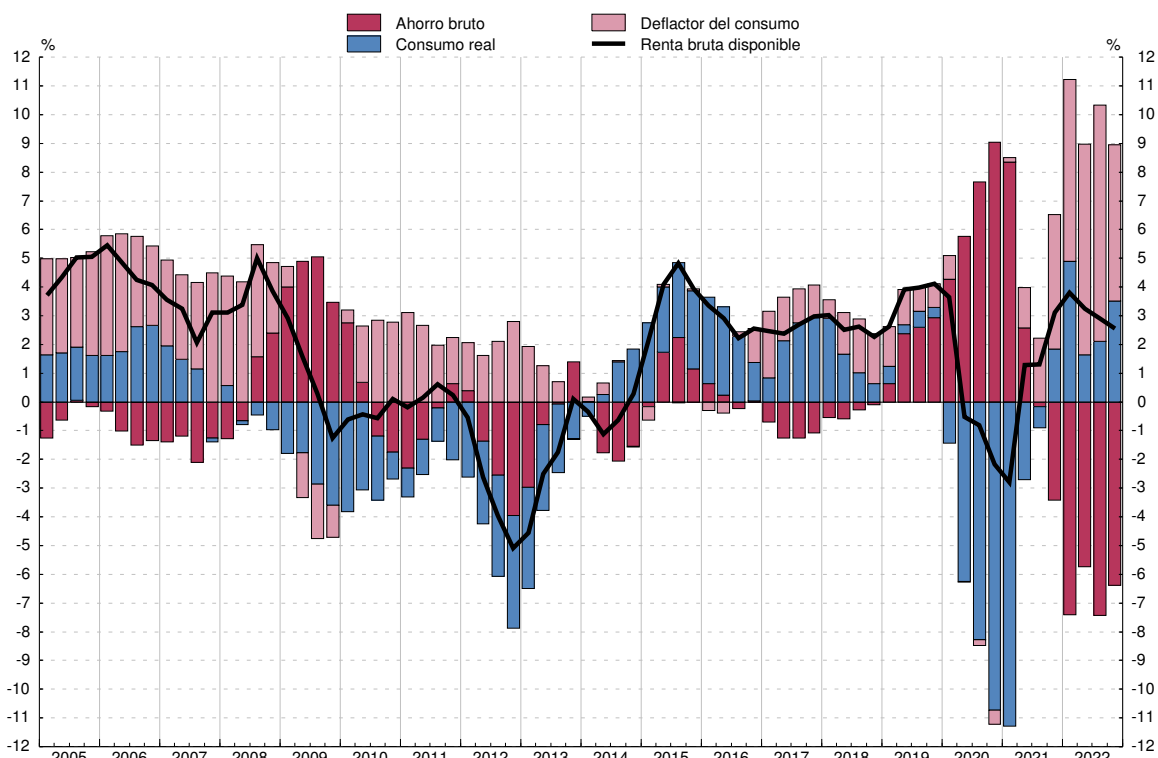

FUENTE: CNE (INE).

a. La población de referencia figura en el cuadro 16.2 col. 1.

b. Pérdida del valor de los activos fijos (principalmente vivienda) por el uso y la obsolescencia.

Millones de euros (col. 1 a 5) y % (col. 6 a 10)

	Capacidad/ Necesidad de finan- ciación 1=2+3-4-5	Recursos		Empleos		Cuenta de capital (% s/RBD, acumulado 4 tr.)				
		Ahorro bruto 2	Transfe- rencias netas de capital 3	Formación bruta de capital (FBC) 4	Adquisi- ones netas de activos no producidos (a) 5	Capacidad/ Necesidad de finan- ciación 6=7+8-9-10	Recursos		Empleos	
							Ahorro bruto (tasa de ahorro) 7	Transfe- rencias netas de capital 8	Formación bruta de capital (FBC) 9	Adquisi- ones netas de activos no producidos (a) 10
18	-1 483	41 249	-2 069	41 031	-368	-0,2	21,9	-1,3	21,2	-0,3
19	19 295	63 624	-906	44 143	-720	7,0	29,4	-0,7	22,1	-0,3
20	93 973	134 543	191	41 802	-1 041	33,9	56,3	-0,4	22,5	-0,5
21	57 636	108 338	1 454	53 686	-1 530	39,7	63,4	0,2	24,5	-0,7
22	-1 753	58 457	-919	60 232	-941	5,3	35,3	0,4	30,8	-0,5
19 /	-15 241	-6 644	-225	8 414	-42	0,4	6,1	-0,2	5,5	-0,0
II	33 826	43 127	-335	9 166	-200	1,9	7,5	-0,2	5,5	-0,1
III	-12 080	-402	-351	11 467	-140	2,1	7,7	-0,1	5,5	-0,1
IV	12 790	27 543	5	15 096	-338	2,5	8,1	-0,1	5,7	-0,1
20 /	-1 608	8 272	-484	9 592	-196	4,2	10,0	-0,1	5,8	-0,1
II	60 116	66 948	-122	6 945	-235	7,7	13,3	-0,1	5,6	-0,1
III	3 562	16 174	-531	12 306	-225	9,7	15,4	-0,1	5,7	-0,1
IV	31 903	43 149	1 328	12 959	-385	12,3	17,6	0,0	5,5	-0,1
21 /	5 628	17 871	-621	11 944	-322	13,2	18,9	0,0	5,8	-0,2
II	35 841	44 801	-850	8 574	-464	9,9	15,7	-0,1	5,9	-0,2
III	-954	11 699	628	13 571	-290	9,3	15,1	0,1	6,0	-0,2
IV	17 121	33 967	2 297	19 597	-454	7,3	13,7	0,2	6,8	-0,2
22 /	-20 289	-2 788	-599	16 945	-43	4,0	11,0	0,2	7,4	-0,2
II	19 694	34 897	-613	14 743	-153	1,9	9,7	0,2	8,1	-0,1
III	-19 729	-5 996	-463	13 506	-236	-0,4	7,4	0,1	8,0	-0,1
IV	18 571	32 344	756	15 038	-509	-0,2	7,2	-0,1	7,4	-0,1

CAPACIDAD/NECESIDAD DE FINANCIACIÓN
Porcentaje sobre RBD y sus componentes (acumulado 4 tr.)

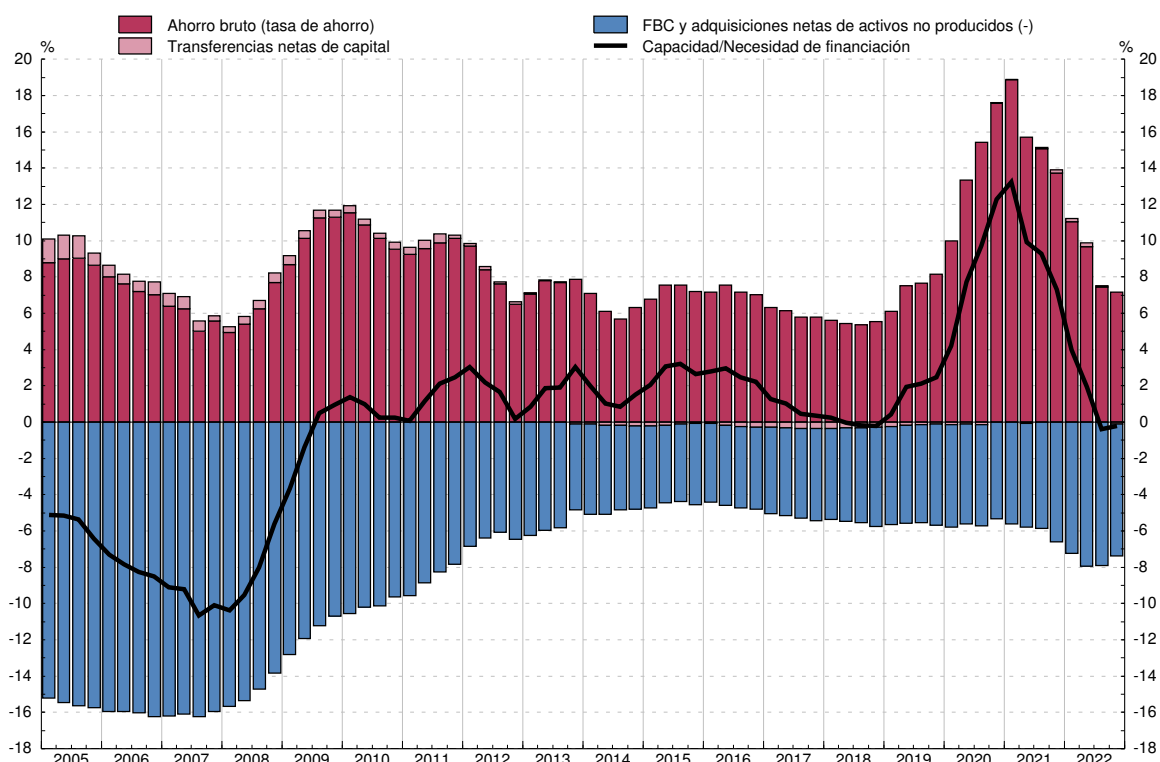

FUENTE: CNE (INE).

a. Incluye terrenos, objetos valiosos y activos inmateriales.

Millones de euros (col.1 a 7) y % (col.8 a 14)

	Operaciones financieras netas	Adquisición neta de activos financieros (AF)				Pasivos netos contraídos (P)		Cuenta de operaciones financieras (% s/RBD, acumulado 4 tr.)							
		Total	Principales activos			Total	Préstamos	Operaciones financieras netas	Total	Adquisición neta de activos financieros (AF)			Pasivos netos contraídos (P)		
			Efectivo y depósitos	Participaciones en el capital y en fondos inversión	Seguros y fondos de pensiones					Total	Efectivo y depósitos	Part. en el capital y en fondos inv.	Seguros y fondos de pensiones	Total	Préstamos
18	9 059	10 866	23 945	-15 924	-3 893	1 807	1 406	1,2	1,5	3,2	-2,1	-0,5	0,2	0,2	
19	30 488	50 674	37 393	4 678	8 947	20 186	573	3,9	6,5	4,8	0,6	1,1	2,6	0,1	
20	106 449	116 714	74 266	34 691	-4 383	10 264	-4 176	13,9	15,2	9,7	4,5	-0,6	1,3	-0,5	
21	52 904	76 356	43 543	38 776	-791	23 451	6 807	6,7	9,7	5,5	4,9	-0,1	3,0	0,9	
22	11 322	44 982	43 945	-3 730	-7 836	33 660	2 822	1,4	5,5	5,4	-0,5	-1,0	4,1	0,3	
19 /	9 557	13 448	8 482	-2 115	2 950	3 891	-682	1,4	2,6	4,8	-2,8	-0,9	1,2	0,2	
II	26 676	41 499	22 638	2 597	5 181	14 823	10 617	2,9	5,0	5,0	-2,2	0,5	2,1	0,3	
III	-11 115	-19 876	-13 278	3 257	1 087	-8 761	-9 152	3,2	6,0	4,6	-1,3	1,1	2,8	-0,0	
IV	5 370	15 603	19 550	939	-272	10 233	-210	3,9	6,5	4,8	0,6	1,1	2,6	0,1	
20 /	15 556	10 206	7 908	9 090	-7 463	-5 350	-3 468	4,6	6,0	4,7	2,0	-0,2	1,4	-0,3	
II	59 579	70 211	39 226	11 781	1 662	10 633	6 278	9,0	9,9	7,0	3,3	-0,6	0,9	-0,9	
III	1 734	-1 260	2 609	7 468	-771	-2 994	-7 885	10,7	12,3	9,0	3,8	-0,9	1,6	-0,7	
IV	29 581	37 556	24 522	6 353	2 188	7 976	899	13,9	15,2	9,7	4,5	-0,6	1,3	-0,5	
21 /	13 210	4 251	7 685	8 990	-1 010	-8 959	-2 267	13,6	14,5	9,7	4,5	0,3	0,9	-0,4	
II	28 089	47 634	18 803	11 086	1 204	19 545	14 962	9,4	11,4	6,9	4,4	0,2	2,0	0,7	
III	-5 231	-15 370	-2 320	9 540	-2 431	-10 139	-8 165	8,4	9,5	6,2	4,6	-0,0	1,1	0,7	
IV	16 836	39 840	19 376	9 159	1 446	23 004	2 277	6,7	9,7	5,5	4,9	-0,1	3,0	0,9	
22 /	3 779	3 038	15 639	-6 543	-2 834	-741	443	5,5	9,5	6,5	2,9	-0,3	4,0	1,2	
II	11 183	38 488	21 656	2 442	-2 780	27 306	14 312	3,3	8,2	6,7	1,8	-0,8	4,9	1,1	
III	-20 028	-23 246	-3 858	-2 315	-2 192	-3 217	-9 251	1,5	7,2	6,5	0,3	-0,8	5,7	1,0	
IV	16 388	26 701	10 507	2 686	-29	10 313	-2 682	1,4	5,5	5,4	-0,5	-1,0	4,1	0,3	

OPERACIONES FINANCIERAS NETAS
Porcentaje sobre RBD y sus componentes (acumulado 4 tr.)

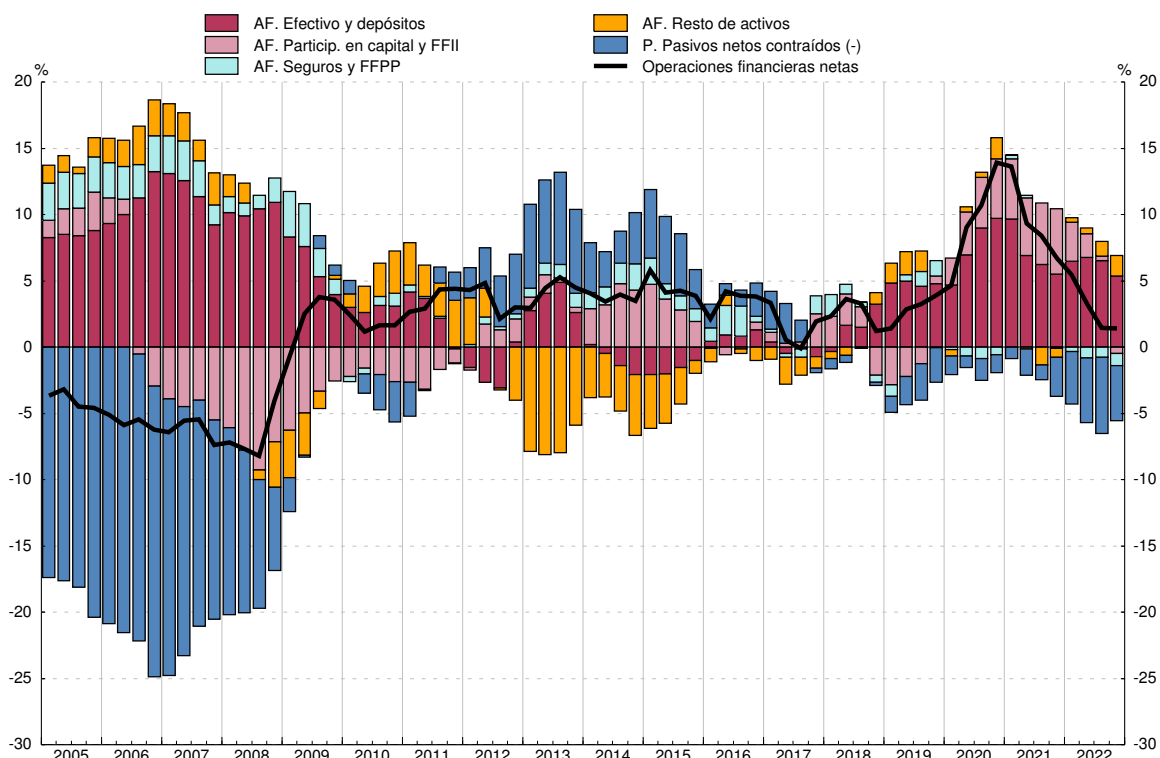

FUENTE: CFEE (BE).

Miles de millones de euros (col. 1 a 6) y % (col. 7 a 12)

	Riqueza						Riqueza (% s/RBD, acumulado 4 tr.)					
	Riqueza neta		Riqueza bruta			Pasivos	Riqueza neta		Riqueza bruta			Pasivos
	del cual:		Total	Activos inmobiliarios (a)	Activos financieros		del cual:		Total	Activos inmobiliarios	Activos financieros	
	Activos financieros netos					Activos financieros netos						
1=3-6	2=5-6	3=4+5	4	5	6	7=9-12	8=11-12	9=10+11	10	11	12	
18	6 863	1 564	7 620	5 299	2 321	757	923,0	210,3	1 024,9	712,7	312,2	101,8
19	7 181	1 687	7 938	5 494	2 445	757	919,6	216,1	1 016,5	703,5	313,0	97,0
20	7 413	1 838	8 163	5 575	2 588	750	968,2	240,1	1 066,2	728,1	338,1	98,0
21	7 893	1 962	8 658	5 931	2 727	765	1 000,0	248,6	1 096,9	751,4	345,5	96,9
22	8 214	1 959	8 980	6 254	2 726	767	1 004,7	239,6	1 098,5	765,0	333,4	93,8
19 /	6 984	1 615	7 740	5 369	2 371	756	928,6	214,8	1 029,2	713,9	315,3	100,5
II	7 076	1 656	7 844	5 420	2 423	768	923,1	216,0	1 023,2	707,1	316,1	100,1
III	7 120	1 651	7 875	5 469	2 406	756	920,7	213,4	1 018,4	707,2	311,1	97,7
IV	7 181	1 687	7 938	5 494	2 445	757	919,6	216,1	1 016,5	703,5	313,0	97,0
20 /	7 158	1 622	7 909	5 536	2 373	750	911,0	206,4	1 006,5	704,5	301,9	95,5
II	7 248	1 720	8 005	5 528	2 477	757	944,3	224,1	1 042,9	720,2	322,7	98,6
III	7 276	1 719	8 025	5 557	2 468	749	944,4	223,1	1 041,6	721,3	320,3	97,2
IV	7 413	1 838	8 163	5 575	2 588	750	968,2	240,1	1 066,2	728,1	338,1	98,0
21 /	7 477	1 877	8 220	5 599	2 621	743	978,5	245,7	1 075,8	732,8	343,0	97,3
II	7 634	1 926	8 397	5 708	2 689	762	983,1	248,0	1 081,2	735,0	346,2	98,2
III	7 711	1 911	8 466	5 800	2 666	755	989,0	245,1	1 085,8	744,0	341,9	96,8
IV	7 893	1 962	8 658	5 931	2 727	765	1 000,0	248,6	1 096,9	751,4	345,5	96,9
22 /	8 012	1 942	8 770	6 070	2 701	758	1 008,5	244,5	1 103,9	764,0	339,9	95,4
II	8 093	1 931	8 865	6 162	2 703	772	1 004,7	239,7	1 100,6	765,0	335,6	95,9
III	8 132	1 888	8 895	6 243	2 652	764	1 005,7	233,5	1 100,1	772,2	328,0	94,4
IV	8 214	1 959	8 980	6 254	2 726	767	1 004,7	239,6	1 098,5	765,0	333,4	93,8

RIQUEZA
Porcentaje sobre RBD (acumulado 4 tr.)

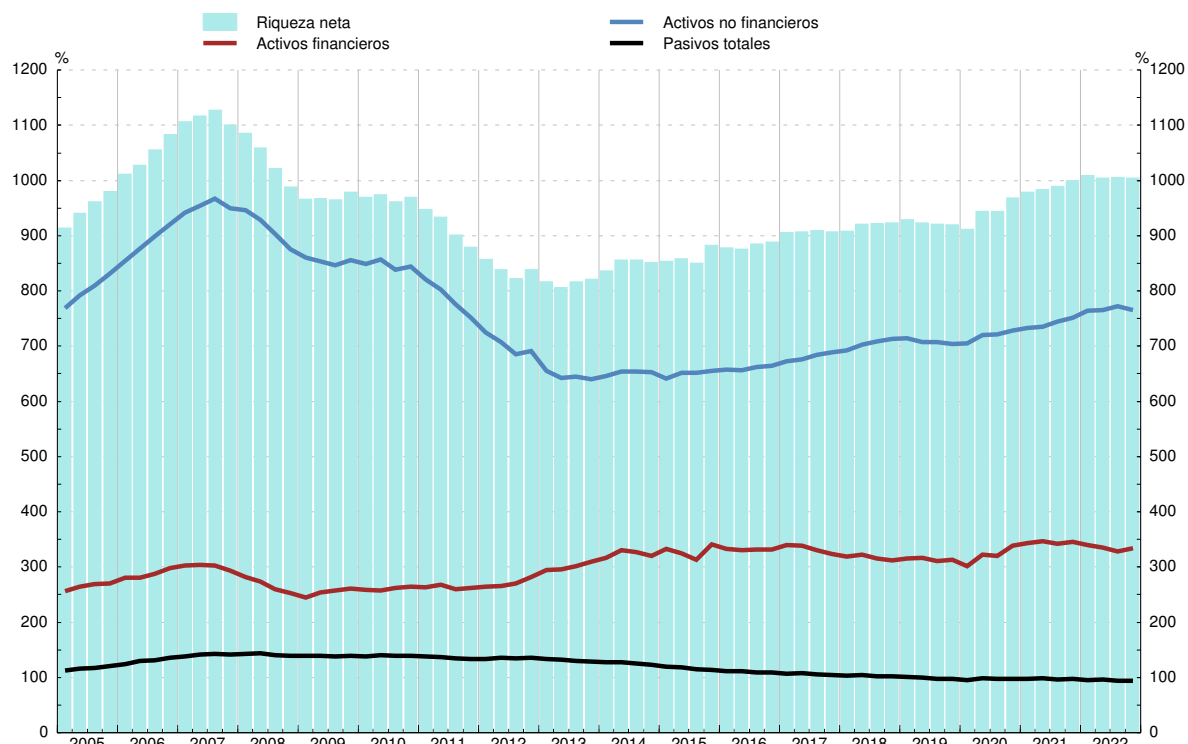

FUENTE: CFEE (BE).
a. Estimación realizada por el BE. Incluye solo vivienda.

16. HOGARES E ISFLSH

16.7 Activos financieros

Millones de euros (col.1 a 6) y % (col.7 a 12)

	Activos financieros						Activos financieros (% s/RBD, acumulado 4 tr.)					
	Total	Principales activos					Total	Principales activos				
		Efectivo y depósitos	Participaciones en fondos de inversión	Participaciones en el capital	Derechos de pensiones	Sistemas de seguros		Efectivo y depósitos	Participaciones en fondos de inversión	Acciones y otras participaciones	Derechos de pensiones	Sistemas de seguros
1	2	3	4	5	6	7	8	9	10	11	12	
18	2 321 123	879 143	314 005	687 958	164 096	194 067	312,2	118,2	42,2	92,5	22,1	26,1
19	2 444 633	916 536	346 301	718 790	177 399	206 367	313,0	117,4	44,3	92,0	22,7	26,4
20	2 588 406	990 801	358 651	757 687	177 486	210 325	338,1	129,4	46,8	99,0	23,2	27,5
21	2 727 236	1 034 345	418 576	799 612	189 721	198 295	345,5	131,0	53,0	101,3	24,0	25,1
22	2 725 954	1 078 289	386 563	832 633	172 783	159 820	333,4	131,9	47,3	101,8	21,1	19,5
19 /	2 371 232	887 625	328 034	699 040	168 723	203 011	315,3	118,0	43,6	92,9	22,4	27,0
II	2 423 494	910 263	334 714	698 591	172 099	213 165	316,1	118,7	43,7	91,1	22,5	27,8
III	2 406 042	896 986	338 561	693 448	172 663	221 243	311,1	116,0	43,8	89,7	22,3	28,6
IV	2 444 633	916 536	346 301	718 790	177 399	206 367	313,0	117,4	44,3	92,0	22,7	26,4
20 /	2 372 520	924 443	312 826	691 547	164 884	199 127	301,9	117,6	39,8	88,0	21,0	25,3
II	2 476 793	963 670	332 795	705 293	170 142	206 917	322,7	125,6	43,4	91,9	22,2	27,0
III	2 467 570	966 279	338 264	695 377	169 782	209 889	320,3	125,4	43,9	90,3	22,0	27,2
IV	2 588 406	990 801	358 651	757 687	177 486	210 325	338,1	129,4	46,8	99,0	23,2	27,5
21 /	2 620 645	998 486	376 972	778 856	180 077	204 528	343,0	130,7	49,3	101,9	23,6	26,8
II	2 688 579	1 017 289	394 468	792 524	185 683	200 007	346,2	131,0	50,8	102,1	23,9	25,8
III	2 665 568	1 014 969	401 022	788 514	185 792	198 325	341,9	130,2	51,4	101,1	23,8	25,4
IV	2 727 236	1 034 345	418 576	799 612	189 721	198 295	345,5	131,0	53,0	101,3	24,0	25,1
22 /	2 700 553	1 049 984	404 721	794 333	182 734	186 111	339,9	132,2	50,9	100,0	23,0	23,4
II	2 703 196	1 071 640	383 026	803 582	174 821	171 638	335,6	133,0	47,6	99,8	21,7	21,3
III	2 651 800	1 067 782	376 782	788 886	171 940	162 005	328,0	132,1	46,6	97,6	21,3	20,0
IV	2 725 954	1 078 289	386 563	832 633	172 783	159 820	333,4	131,9	47,3	101,8	21,1	19,5

ACTIVOS FINANCIEROS
Porcentaje sobre RBD (acumulado 4 tr.)

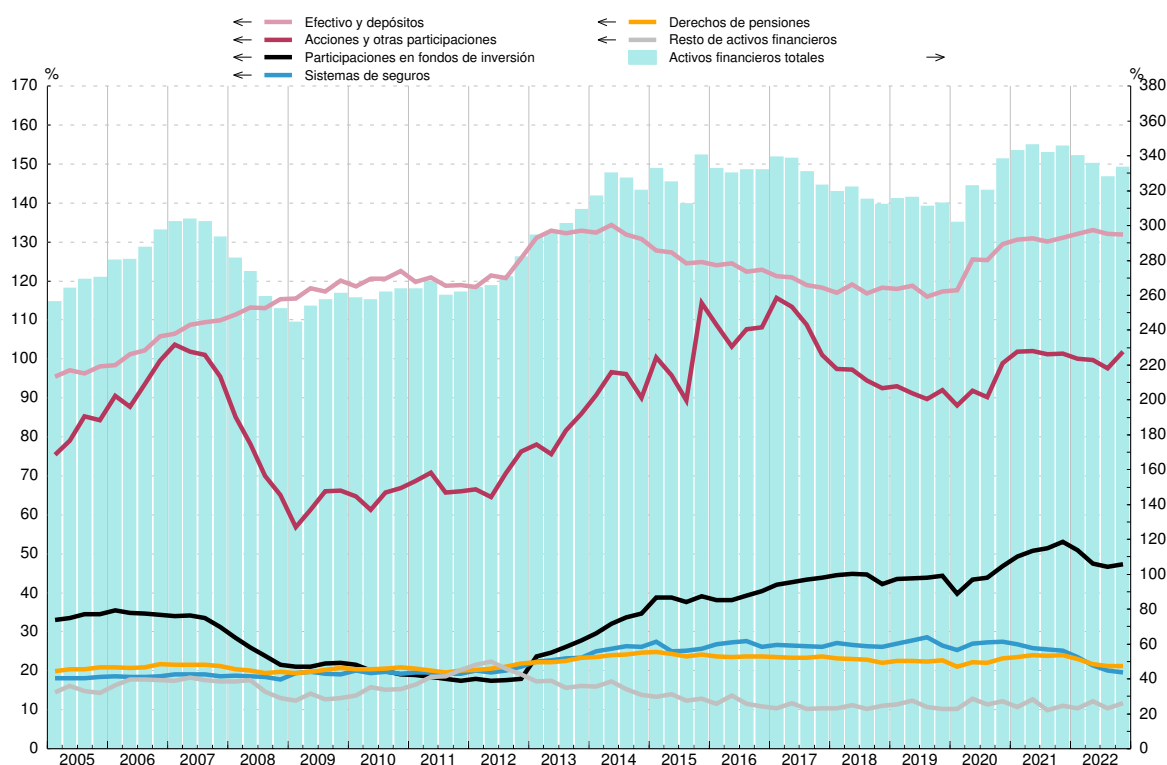

FUENTE: CFEE (BE).

Millones de euros (col.1 a 9) y % (col.10 a 15)

	Pasivos									Pasivos (% s/RBD, acumulado 4 tr.)					
	Total Del cual:	Por instrumentos						Por sector deudor		Total 10= 11+15	Préstamos del cual: de IFM			Otros pasivos 15	
		A largo plazo 2	Préstamos del cual: de IFM			Otros pasivos 7	Hogares 8	ISFLSH 9	Total 11		Vivien- da 13	Resto 14			
			Total 4=5+6	Vivienda 5	Resto 6										
1=3+7	3	4=5+6	5	6	7	8	9	10=	11	12= 13+14	13	14	15		
18	757 095	679 799	709 437	697 420	500 825	196 595	47 658	751 809	5 286	101,8	95,4	93,8	67,4	26,4	6,4
19	757 324	675 304	707 545	694 094	493 568	200 526	49 780	751 808	5 516	97,0	90,6	88,9	63,2	25,7	6,4
20	750 217	669 300	700 386	686 048	487 855	198 193	49 831	744 499	5 718	98,0	91,5	89,6	63,7	25,9	6,5
21	764 877	671 617	704 211	689 459	493 146	196 313	60 666	759 596	5 281	96,9	89,2	87,3	62,5	24,9	7,7
22	766 857	667 994	702 788	688 130	492 425	195 706	64 069	761 890	4 967	93,8	86,0	84,2	60,2	23,9	7,8
19 /	755 974	680 179	708 507	696 592	499 675	196 917	47 467	750 954	5 020	100,5	94,2	92,6	66,4	26,2	6,3
II	767 583	682 638	717 984	705 631	498 788	206 843	49 598	762 290	5 292	100,1	93,7	92,1	65,1	27,0	6,5
III	755 509	679 029	708 497	694 251	495 311	198 941	47 012	750 070	5 440	97,7	91,6	89,8	64,1	25,7	6,1
IV	757 324	675 304	707 545	694 094	493 568	200 526	49 780	751 808	5 516	97,0	90,6	88,9	63,2	25,7	6,4
20 /	750 317	673 042	703 844	690 285	491 160	199 125	46 473	744 833	5 484	95,5	89,6	87,8	62,5	25,3	5,9
II	757 049	670 903	709 747	696 106	488 615	207 492	47 302	751 326	5 722	98,6	92,5	90,7	63,7	27,0	6,2
III	748 781	670 532	700 634	685 790	487 772	198 018	48 147	742 948	5 833	97,2	90,9	89,0	63,3	25,7	6,2
IV	750 217	669 300	700 386	686 048	487 855	198 193	49 831	744 499	5 718	98,0	91,5	89,6	63,7	25,9	6,5
21 /	743 346	667 878	697 640	684 210	488 594	195 616	45 706	737 713	5 634	97,3	91,3	89,5	63,9	25,6	6,0
II	762 294	672 382	711 591	696 144	491 343	204 802	50 703	756 790	5 505	98,2	91,6	89,6	63,3	26,4	6,5
III	754 634	671 747	702 669	687 651	491 814	195 836	51 966	749 202	5 433	96,8	90,1	88,2	63,1	25,1	6,7
IV	764 877	671 617	704 211	689 459	493 146	196 313	60 666	759 596	5 281	96,9	89,2	87,3	62,5	24,9	7,7
22 /	758 090	672 139	703 787	689 113	494 854	194 258	54 303	752 901	5 189	95,4	88,6	86,7	62,3	24,5	6,8
II	772 106	674 247	716 708	701 564	496 515	205 049	55 398	766 943	5 162	95,9	89,0	87,1	61,6	25,5	6,9
III	763 584	673 707	707 331	691 503	496 187	195 316	56 253	758 418	5 166	94,4	87,5	85,5	61,4	24,2	7,0
IV	766 857	667 994	702 788	688 130	492 425	195 706	64 069	761 890	4 967	93,8	86,0	84,2	60,2	23,9	7,8

PASIVOS
Porcentaje sobre RBD (acumulado 4 tr.)

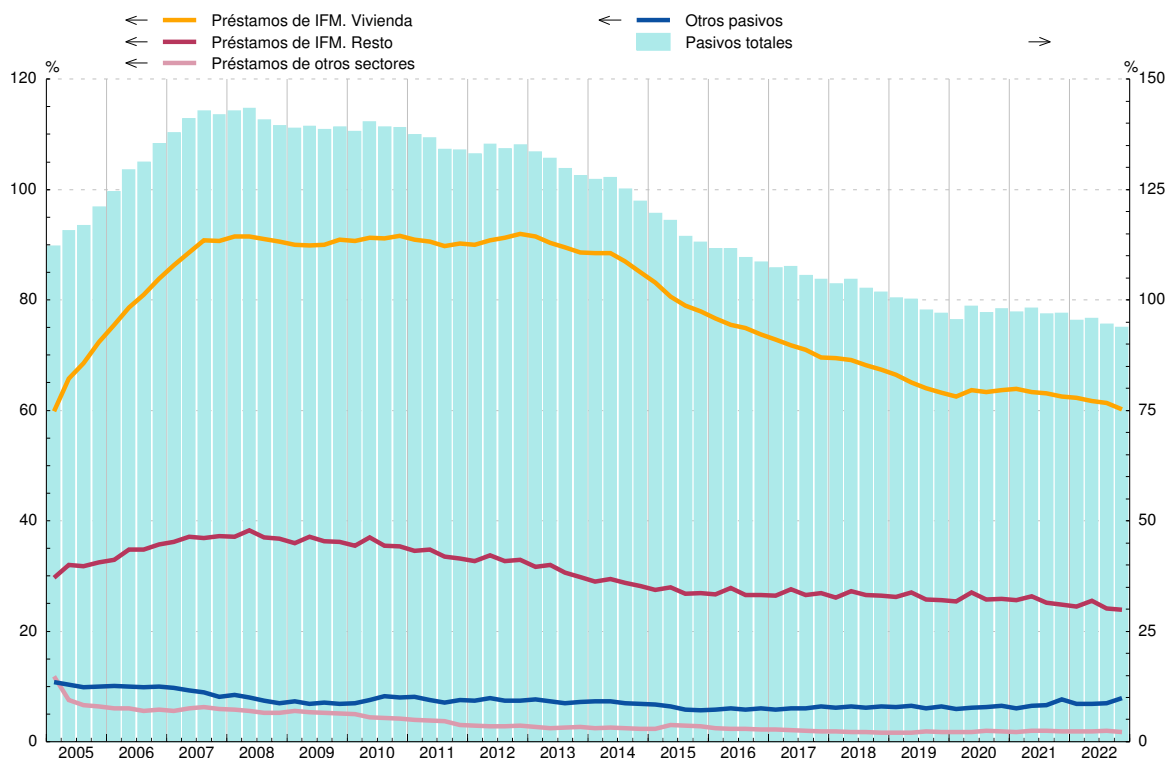

FUENTE: CFEE (BE).

Millones de euros (col.1 a 6) y % (col.7 a 12)

	Variación del patrimonio neto 1=2+3-4+5+6	Operaciones netas			Revalorizaciones y otros flujos		Variación del patrimonio neto (% s/RBD, acumulado 4 tr.)					
		Adquisiciones netas de activos no financieros 2	Adquisiciones netas de activos financieros 3	Pasivos netos contraídos 4	Financieras 5	No financieras (a) 6	Total 7=8+9 -10+11+12	Operaciones netas			Revalorizaciones y otros flujos	
								Adquisiciones netas de activos no financieros 8	Adquisiciones netas de activos financieros 9	Pasivos netos contraídos 10	Financieras 11	No financieras 12
18	305 462	40 663	10 866	1 807	-25 435	281 175	151,7	20,8	1,5	0,2	-34,5	155,0
19	317 692	43 423	50 674	20 186	92 793	150 988	176,5	21,8	6,5	2,6	29,4	114,0
20	232 018	40 761	116 714	10 264	44 431	40 377	95,1	22,1	15,2	1,3	-0,5	35,3
21	480 101	52 156	76 356	23 451	71 266	303 776	208,1	23,8	9,7	3,0	62,3	84,0
22	320 446	59 291	44 982	33 660	-14 583	264 416	215,5	30,3	5,5	4,1	-6,0	179,6
19 /	121 089	8 372	13 448	3 891	41 672	61 488	49,4	5,4	2,6	1,2	4,5	38,1
II	91 732	8 966	41 499	14 823	13 978	42 112	44,4	5,4	5,0	2,1	5,4	30,7
III	43 542	11 327	-19 876	-8 761	5 736	37 593	42,0	5,4	6,0	2,8	7,6	25,8
IV	61 329	14 758	15 603	10 233	31 407	9 794	40,7	5,6	6,5	2,6	11,9	19,3
20 /	-22 532	9 396	10 206	-5 350	-80 662	33 178	22,2	5,7	6,0	1,4	-3,8	15,6
II	89 317	6 710	70 211	10 633	37 962	-14 934	22,4	5,5	9,9	0,9	-0,7	8,6
III	28 078	12 081	-1 260	-2 994	-2 689	16 953	20,3	5,6	12,3	1,6	-1,8	5,8
IV	137 155	12 574	37 556	7 976	89 820	5 181	30,3	5,3	15,2	1,3	5,8	5,3
21 /	63 644	11 622	4 251	-8 959	25 899	12 912	41,6	5,6	14,5	0,9	19,8	2,6
II	157 741	8 110	47 634	19 545	20 897	100 645	49,8	5,7	11,4	2,0	17,2	17,5
III	76 914	13 281	-15 370	-10 139	-10 120	78 983	55,9	5,8	9,5	1,1	16,2	25,4
IV	181 802	19 143	39 840	23 004	34 589	111 235	60,8	6,6	9,7	3,0	9,0	38,5
22 /	119 007	16 902	3 038	-741	-23 675	122 001	67,4	7,2	9,5	4,0	2,7	52,0
II	81 047	14 590	38 488	27 306	-22 556	77 830	57,0	7,9	8,2	4,9	-2,7	48,4
III	38 403	13 270	-23 246	-3 217	-22 845	68 007	52,0	7,9	7,2	5,7	-4,3	46,9
IV	81 989	14 529	26 701	10 313	54 493	-3 421	39,2	7,3	5,5	4,1	-1,8	32,3

VARIACIÓN DEL PATRIMONIO NETO

Tasa de variación interanual y sus contribuciones (acumulado 4 tr.)

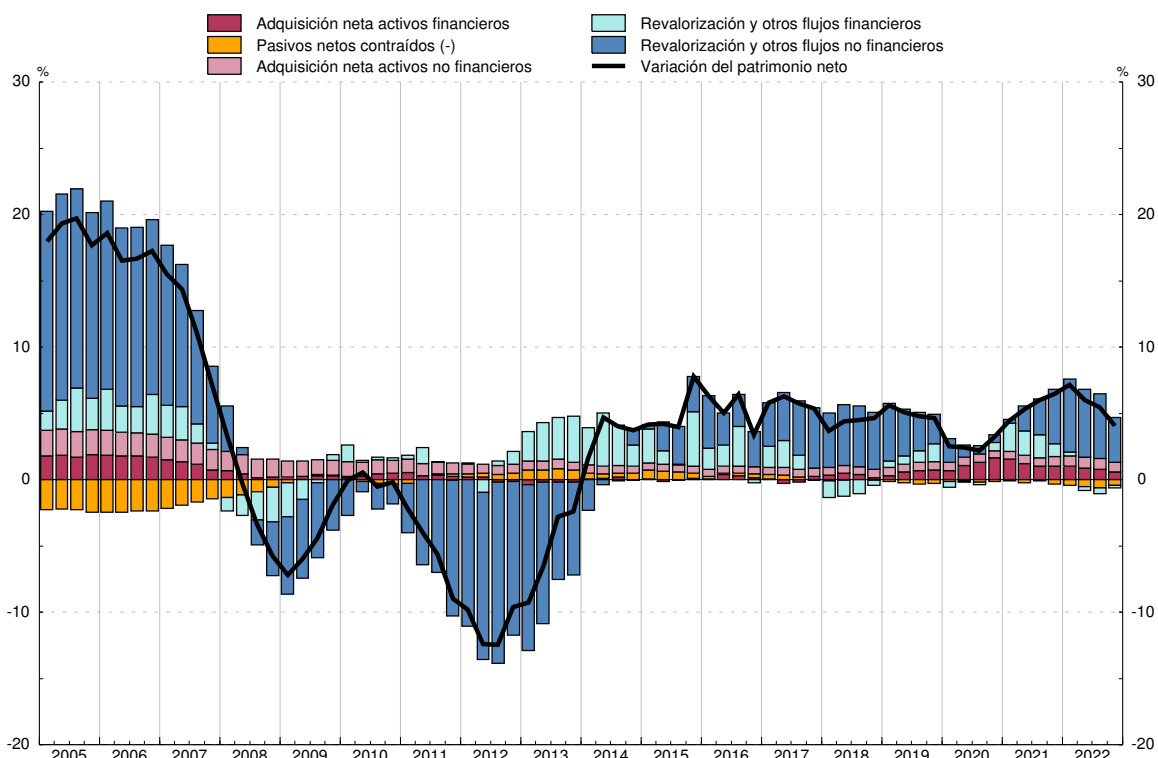

FUENTE: CFEE (BE) y CNE (INE).

a. Estimación realizada por el BE. Incluye solo vivienda.

CAPÍTULO 17 BALANZA DE PAGOS Y POSICIÓN DE INVERSIÓN INTERNACIONAL

17. BALANZA DE PAGOS Y POSICIÓN DE INVERSIÓN INTERNACIONAL

17.1 Resumen. Saldos

A) Balanza de pagos

Millones de euros

		Cuenta corriente (ingresos menos pagos)			Cuenta de capital (ingresos - pagos)	Cuenta corriente más cuenta de capital (a)	Cuenta financiera (activos menos pasivos) (b)			Errores y omisiones
		Total	Bienes y servicios	Rentas primaria y secundaria			Total	Banco de España	Resto sectores	
19		26 236	36 617	-10 381	4 215	30 451	25 827	15 758	10 069	-4 624
20	P	6 789	16 288	-9 499	5 134	11 923	9 060	-81 875	90 935	-2 863
21	P	11 523	17 922	-6 399	10 912	22 435	23 507	16 026	7 481	1 072
22	P	7 769	18 706	-10 937	11 976	19 745	23 674	32 963	-9 289	3 929
22 E-M	P	-3 968	-2 119	-1 848	1 146	-2 822	2 998	-10 574	13 572	5 819
23 E-M	A	11 143	14 407	-3 265	2 475	13 618	8 762	56 385	-47 623	-4 856
21 Dic	P	120	-1 192	1 312	3 507	3 627	2 864	-22 566	25 430	-763
22 Ene	P	-3 099	-2 640	-459	162	-2 937	-6 322	8 907	-15 229	-3 385
Feb	P	-800	546	-1 346	342	-458	2 999	-1 290	4 289	3 457
Mar	P	-69	-25	-44	642	573	6 321	-18 191	24 512	5 748
Abr	P	-659	1 340	-1 998	683	24	4 563	33 226	-28 663	4 539
May	P	2 619	3 390	-771	902	3 521	6 572	-18 535	25 106	3 051
Jun	P	-13	1 459	-1 472	942	929	-823	10 425	-11 247	-1 752
Jul	P	1 998	3 760	-1 763	1 368	3 365	-1 944	22 137	-24 081	-5 309
Ago	P	474	1 561	-1 086	637	1 111	5 959	-5 094	11 053	4 847
Sep	P	316	1 307	-990	1 147	1 464	-97	12 719	-12 816	-1 561
Oct	P	1 585	3 110	-1 525	857	2 441	-682	3 912	-4 594	-3 123
Nov	P	4 212	4 346	-134	932	5 143	-615	17 590	-18 205	-5 759
Dic	P	1 204	553	651	3 363	4 568	7 744	-32 843	40 587	3 176
23 Ene	A	3 274	2 992	283	432	3 707	3 690	24 256	-20 566	-17
Feb	A	2 293	4 637	-2 344	831	3 124	-2 214	26 356	-28 570	-5 339
Mar	A	5 575	6 779	-1 203	1 212	6 787	7 286	5 773	1 513	499

Véase la definición de las principales rúbricas en las notas al final del capítulo.

a. El saldo de la cuenta corriente y de capital determina la capacidad (+) o necesidad (-) de financiación de la economía.

b. Las adquisiciones netas de activos/pasivos financieros corresponden a sus adquisiciones menos ventas o amortizaciones.

17. BALANZA DE PAGOS Y POSICIÓN DE INVERSIÓN INTERNACIONAL

17.2 Cuenta financiera. Resumen

A) Balanza de pagos

Variación neta de activos menos variación neta de pasivos

Millones de euros

		Total cuenta financiera (VNA - VNPP)	Sectores institucionales				Categorías funcionales							Otros del BE
			Banco de España	Resto de sectores			Inversión directa	Inversión de cartera sin BE	Otra inversión sin BE	Derivados financieros sin BE	Reservas	Posición neta BE frente Eurositema		
				Total	Otras IFM	AAPP							Otros sectores residentes	
1=2+3	2	3=4a6	4	5	6	7	8	9	10	11	12	13		
19		25 827	15 758	10 069	46 686	-55 046	18 429	7 951	-49 963	59 166	-7 084	674	20 533	-5 450
20	P	9 060	-81 875	90 935	48 110	-2 206	45 032	17 657	48 602	31 582	-6 905	-346	-102 273	20 744
21	P	23 507	16 026	7 481	21 114	-49 340	35 707	-16 917	2 423	19 008	2 966	10 315	862	4 849
22	P	23 674	32 963	-9 289	-38 450	-6 689	35 850	5 220	33 905	-51 466	3 052	4 419	22 896	5 648
22 E-M	P	2 998	-10 574	13 572	19 207	-9 957	4 322	562	19 251	-7 555	1 313	13	-17 862	7 275
23 E-M	A	8 762	56 385	-47 623	-57 788	-6 741	16 906	-979	22 555	-66 977	-2 222	1 957	57 354	-2 927
21 Dic	P	2 864	-22 566	25 430	28 804	-2 121	-1 253	-2 408	1 902	27 821	-1 885	310	-16 981	-5 895
22 Ene	P	-6 322	8 907	-15 229	-15 947	166	552	-734	14 283	-29 065	288	546	1 890	6 471
Feb	P	2 999	-1 290	4 289	7 960	-8 083	4 413	1 138	7 416	-3 762	-502	-327	-2 804	1 841
Mar	P	6 321	-18 191	24 512	27 194	-2 040	-643	158	-2 447	25 273	1 528	-206	-16 948	-1 037
Abr	P	4 563	33 226	-28 663	-40 906	1 554	10 689	1 034	24 613	-53 347	-962	-118	31 863	1 481
May	P	6 572	-18 535	25 106	11 323	8 204	5 579	-708	1 219	23 630	966	345	-18 661	-219
Jun	P	-823	10 425	-11 247	-364	-8 346	-2 537	632	-7 959	-4 495	574	-5	10 697	-267
Jul	P	-1 944	22 137	-24 081	-7 939	-13 682	-2 460	524	1 345	-27 614	1 664	634	21 405	98
Ago	P	5 959	-5 094	11 053	7 668	2 132	1 252	-2 644	-2 392	17 165	-1 076	1 001	-6 643	548
Sep	P	-97	12 719	-12 816	-7 329	-6 076	589	-1 870	-8 290	-2 989	333	1 137	13 588	-2 007
Oct	P	-682	3 912	-4 594	-12 058	7 753	-289	2 886	12 710	-19 212	-978	157	5 287	-1 531
Nov	P	-615	17 590	-18 205	-28 064	4 115	5 744	5 863	-5 006	-21 059	1 997	625	17 084	-120
Dic	P	7 744	-32 843	40 587	20 014	7 612	12 960	-1 060	-1 586	44 011	-778	631	-33 864	390
23 Ene	A	3 690	24 256	-20 566	-30 875	7 273	3 035	5 371	7 238	-32 970	-205	-239	23 524	972
Feb	A	-2 214	26 356	-28 570	-26 890	-6 700	5 020	-3 402	2 423	-26 333	-1 258	2 075	27 235	-2 954
Mar	A	7 286	5 773	1 513	-23	-7 314	8 850	-2 948	12 894	-7 674	-759	122	6 596	-945

Véase la definición de las principales rúbricas en las notas al final del capítulo.

17. BALANZA DE PAGOS Y POSICIÓN DE INVERSIÓN INTERNACIONAL
A) Balanza de pagos

17.2a Cuenta financiera. Resumen. Continuación

■ Serie representada gráficamente.

Millones de euros

Cuenta financiera	Total, excepto Banco de España											Banco de España (b)				
	Total	Inversión directa			Inversión de cartera			Otra inversión (a)			Derivados financieros	Total	Reservas	Posición neta BE frente al Euro-sistema	Otros BE	
		Saldo neto	Saldo neto	Activos	Pasivos	Saldo neto	Activos	Pasivos	Saldo neto	Activos						Pasivos
	1=2+13	2=3+6+9+12	3=4-5	4	5	6=7-8	7	8 (a)	9=10-11	10	11	12	13=14+15+16	14	15	16
19	25 827	10 069	7 951	30 868	22 917	-49 963	33 057	83 020	59 166	62 830	3 664	-7 084	15 758	674	20 533	-5 450
20	P 9 060	90 935	17 657	49 801	32 144	48 602	65 660	17 058	31 582	19 340	-12 242	-6 905	-81 875	-346	-102 273	20 744
21	P 23 507	7 481	-16 917	19 519	36 436	2 423	71 298	68 875	19 008	32 686	13 677	2 966	16 026	10 315	862	4 849
22	P 23 674	-9 289	5 220	41 246	36 026	33 905	46 139	12 234	-51 466	57 656	109 122	3 052	32 963	4 419	22 896	5 648
22 E-M	P 2 998	13 572	562	14 439	13 877	19 251	17 853	-1 398	-7 555	22 867	30 422	1 313	-10 574	13	-17 862	7 275
23 E-M	A 8 762	-47 623	-979	5 236	6 214	22 555	25 703	3 149	-66 977	-8 155	58 822	-2 222	56 385	1 957	57 354	-2 927
21 Dic	P 2 864	25 430	-2 408	-11 151	-8 743	1 902	-675	-2 577	27 821	6 331	-21 490	-1 885	-22 566	310	-16 981	-5 895
22 Ene	P -6 322	-15 229	-734	2 415	3 148	14 283	9 027	-5 256	-29 065	-9 905	19 161	288	8 907	546	1 890	6 471
Feb	P 2 999	4 289	1 138	5 463	4 325	7 416	8 254	838	-3 762	4 971	8 734	-502	-1 290	-327	-2 804	1 841
Mar	P 6 321	24 512	158	6 561	6 403	-2 447	573	3 020	25 273	27 801	2 527	1 528	-18 191	-206	-16 948	-1 037
Abr	P 4 563	-28 663	1 034	3 476	2 443	24 613	9 438	-15 174	-53 347	-7 816	45 532	-962	33 226	-118	31 863	1 481
May	P 6 572	25 106	-708	5 580	6 288	1 219	2 000	780	23 630	1 169	-22 461	966	-18 535	345	-18 661	-219
Jun	P -823	-11 247	632	1 874	1 242	-7 959	5 038	12 997	-4 495	13 920	18 415	574	10 425	-5	10 697	-267
Jul	P -1 944	-24 081	524	4 172	3 647	1 345	496	-850	-27 614	-7 699	19 915	1 664	22 137	634	21 405	98
Ago	P 5 959	11 053	-2 644	3 645	6 289	-2 392	1 203	3 595	17 165	251	-16 914	-1 076	-5 094	1 001	-6 643	548
Sep	P -97	-12 816	-1 870	-2 839	-969	-8 290	6 293	14 583	-2 989	21 729	24 718	333	12 719	1 137	13 588	-2 007
Oct	P -682	-4 594	2 886	3 350	464	12 710	4 573	-8 137	-19 212	-9 194	10 018	-978	3 912	157	5 287	-1 531
Nov	P -615	-18 205	5 863	6 476	613	-5 006	-346	4 660	-21 059	13 941	35 000	1 997	17 590	625	17 084	-120
Dic	P 7 744	40 587	-1 060	1 073	2 133	-1 586	-409	1 177	44 011	8 488	-35 522	-778	-32 843	631	-33 864	390
23 Ene	A 3 690	-20 566	5 371	5 979	608	7 238	7 568	330	-32 970	-20 578	12 392	-205	24 256	-239	23 524	972
Feb	A -2 214	-28 570	-3 402	-1 028	2 374	2 423	12 610	10 187	-26 333	-2 335	23 999	-1 258	26 356	2 075	27 235	-2 954
Mar	A 7 286	1 513	-2 948	285	3 232	12 894	5 525	-7 368	-7 674	14 758	22 431	-759	5 773	122	6 596	-945

CUENTA FINANCIERA (VNA-VNP)

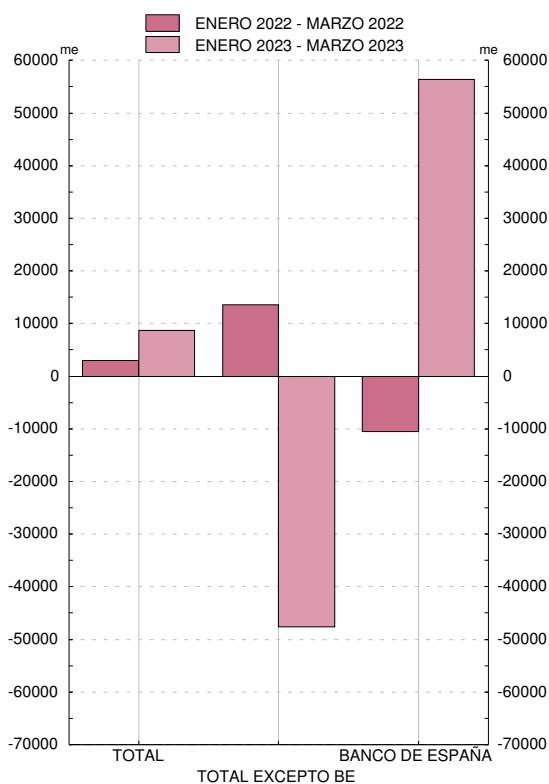

CUENTA FINANCIERA, EXCEPTO BANCO DE ESPAÑA. DETALLE (VNA-VNP)

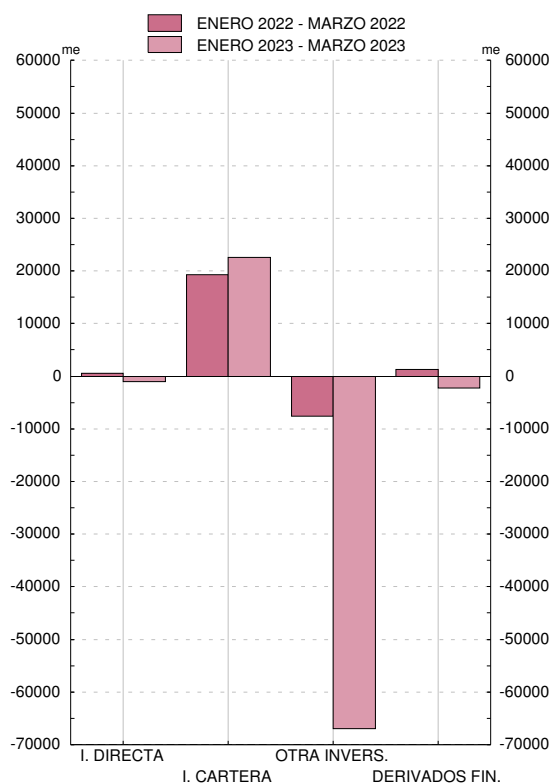

FUENTE: BE.

a. Principalmente, préstamos, depósitos y operaciones temporales.

b. Un signo positivo (negativo) supone un aumento (disminución) de las reservas y/o de la posición neta del BE frente al Eurosistema y/o de otros activos/pasivos del BE.

17. BALANZA DE PAGOS Y POSICIÓN DE INVERSIÓN INTERNACIONAL
A) Balanza de pagos

17.3 Cuentas corriente y de capital. Detalle

Millones de euros

	Bienes y servicios					Rentas primaria y secundaria			Cuenta de capital			Promemoria				
	Saldo	Ingresos		Pagos		Saldo	Ingresos	Pagos	Saldo	Ingresos	Pagos	Estadísticas de Aduanas (a)		Flujos UE (b)		
		Total	del cual:	Total	del cual:							Exportaciones	Importaciones	Saldo	Ingresos	Pagos
			Turismo y viajes		Turismo y viajes											
1=2-4	2	3	4	5	6=7-8	7	8	9=10-11	10	11	12	13	14=15-16	15	16	
19	36 617	434 770	71 167	398 153	24 813	-10 381	85 241	95 622	4 215	5 417	1 202	290 893	322 437	-2 255	11 035	13 290
20	P 16 288	344 340	16 202	328 053	7 573	-9 499	69 095	78 594	5 134	6 099	965	263 628	276 925	-547	13 449	13 996
21	P 17 922	421 591	29 204	403 669	10 415	-6 399	79 657	86 056	10 912	12 832	1 920	316 609	342 787	4 603	20 851	16 249
22	P 18 706	551 433	69 219	532 726	20 319	-10 937	90 190	101 127	11 976	14 080	2 104	389 209	457 321	4 217	20 517	16 299
22 E-M	P -2 119	119 774	9 631	121 893	2 227	-1 848	19 567	21 415	1 146	1 763	616	89 611	105 028	-2 226	1 759	3 985
23 E-M	A 14 407	140 279	13 368	125 872	2 843	-3 265	24 958	28 222	2 475	2 996	520	102 684	109 262	-102	3 076	3 178
21 Dic	P -1 192	39 688	2 993	40 879	1 491	1 312	9 767	8 456	3 507	3 830	323	27 618	32 960	5 264	7 109	1 845
22 Ene	P -2 640	35 812	2 506	38 452	742	-459	6 951	7 410	162	367	205	26 601	33 124	-1 216	188	1 405
Feb	P 546	39 300	3 113	38 754	628	-1 346	5 904	7 250	342	547	205	29 920	34 172	-1 098	517	1 616
Mar	P -25	44 661	4 012	44 687	857	-44	6 711	6 755	642	848	205	33 090	37 732	88	1 053	965
Abr	P 1 340	43 706	5 510	42 367	970	-1 998	6 932	8 930	683	737	54	31 313	37 708	-458	831	1 289
May	P 3 390	48 940	6 336	45 550	1 384	-771	7 720	8 491	902	956	54	35 045	39 804	-177	1 127	1 303
Jun	P 1 459	50 449	6 987	48 990	2 344	-1 472	7 393	8 865	942	996	54	34 949	40 343	-1 158	1 316	2 474
Jul	P 3 760	49 215	9 392	45 455	3 162	-1 763	6 994	8 757	1 368	1 539	171	32 042	38 603	425	1 805	1 380
Ago	P 1 561	45 186	9 066	43 625	3 308	-1 086	6 401	7 487	637	808	171	29 091	37 028	-617	740	1 357
Sep	P 1 307	50 304	7 200	48 997	1 787	-990	7 022	8 012	1 147	1 318	171	34 621	41 597	61	1 436	1 375
Oct	P 3 110	47 813	6 532	44 703	1 421	-1 525	7 430	8 955	857	1 127	271	33 058	39 910	75	1 164	1 088
Nov	P 4 346	50 621	4 285	46 275	1 442	-134	9 822	9 956	932	1 202	271	37 380	40 693	2 374	3 745	1 371
Dic	P 553	45 424	4 281	44 871	2 273	651	10 911	10 259	3 363	3 634	271	32 098	36 607	5 918	6 595	678
23 Ene	A 2 992	43 601	4 076	40 610	1 047	283	9 626	9 343	432	606	173	30 921	34 877	-747	279	1 026
Feb	A 4 637	44 222	4 102	39 585	818	-2 344	7 324	9 668	831	1 004	173	32 830	35 295	-367	1 114	1 482
Mar	A 6 779	52 456	5 190	45 677	978	-1 203	8 008	9 211	1 212	1 385	173	38 933	39 090	1 013	1 683	670

Véase la definición de las principales rúbricas en las notas al final del capítulo.

a. Datos procedentes del departamento de Aduanas e Impuestos Especiales de la Agencia Estatal de Administración Tributaria (AEAT) considerados para la estimación de la Balanza de Pagos. Datos definitivos hasta dos años antes del año correspondiente a la última observación y datos provisionales a partir de esa fecha.

b. Flujos de España con la UE incluidos en la renta primaria (impuestos sobre la producción y la importación y subvenciones), en la renta secundaria y en la cuenta de capital.

17. BALANZA DE PAGOS Y POSICIÓN DE INVERSIÓN INTERNACIONAL
A) Balanza de pagos

17.3a Cuentas corriente y de capital
Detalle por zonas económicas y geográficas (a) (b)

Datos referidos a 2022. Actualización marzo 2023

Millones de euros

	Cuenta corriente					Cuenta de capital
	Total	Bienes	Servicios	Rentas primaria y secundaria		
				Total	Del cual: Rentas de la inversión (c)	
1	2	3	4	5	6	
INGRESOS						
TOTAL MUNDIAL	641 623	391 642	159 791	90 190	57 405	14 080
Europa	472 874	295 032	117 328	60 514	33 344	14 071
UE-27	382 415	252 213	82 156	48 046	25 314	13 802
Zona del euro	335 591	228 699	71 981	34 910	23 483	3 882
Alemania	60 281	38 577	16 904	4 800	1 819	3 347
Bélgica	30 595	24 376	4 940	1 279	327	4
Países Bajos	31 175	15 773	9 029	6 373	5 369	24
Francia	86 549	62 738	18 053	5 759	3 039	...
Italia	42 953	32 519	6 450	3 985	3 132	40
Portugal	40 441	33 397	4 540	2 504	2 136	...
Resto UE-27	46 825	23 514	10 175	13 136	1 831	9 921
Resto de Europa	90 458	42 818	35 173	12 468	8 030	269
Reino Unido	50 823	21 183	22 372	7 268	5 833	240
América	94 144	40 494	27 960	25 690	21 382	7
América del norte y central	64 662	28 560	19 432	16 671	14 474	6
América del sur	29 475	11 935	8 528	9 012	6 908	0
África	25 087	20 123	4 188	777	476	-
Asia	44 980	33 503	9 257	2 220	1 558	3
Oceanía	3 243	2 010	897	335	255	...
OCDE	517 098	316 567	136 259	64 272	47 257	4 160
OPEP	11 106	7 039	3 377	689	461	...
NICs	7 311	5 023	1 774	514	468	-
ASEAN	6 359	4 558	1 457	344	286	-
PAGOS						
TOTAL MUNDIAL	633 854	449 979	82 747	101 128	59 238	2 104
Europa	380 241	248 104	56 330	75 807	51 459	1 709
UE-27	318 474	208 129	42 959	67 387	45 090	1 680
Zona del euro	268 207	180 108	38 906	49 193	43 841	1 208
Alemania	62 180	44 895	7 551	9 734	8 357	...
Bélgica	20 485	11 218	1 382	7 884	7 560	...
Países Bajos	30 508	20 374	3 386	6 749	6 445	...
Francia	61 530	42 761	10 537	8 232	6 957	117
Italia	37 420	29 072	4 853	3 495	2 881	7
Portugal	21 824	16 989	3 285	1 550	852	...
Resto UE-27	50 267	28 020	4 053	18 193	1 249	472
Resto de Europa	61 767	39 975	13 372	8 421	6 369	29
Reino Unido	24 245	11 530	7 379	5 336	4 533	21
América	86 928	60 333	13 879	12 716	3 851	199
América del norte y central	60 011	42 596	10 702	6 713	3 149	82
América del sur	26 907	17 737	3 170	6 000	702	116
África	46 632	39 789	3 786	3 057	170	115
Asia	107 447	96 503	7 984	2 960	1 219	82
Oceanía	1 735	1 352	322	62	38	-
OCDE	413 549	285 967	65 024	62 558	52 237	1 281
OPEP	35 462	32 598	2 033	831	585	4
NICs	8 170	6 694	1 101	375	336	-
ASEAN	14 484	12 714	1 313	457	183	...

...: Importe no publicable por motivos de confidencialidad estadística.

- : Cantidad igual a cero.

a. La composición de las zonas económicas se detalla en las notas al final del capítulo.

b. La diferencia entre los importes asignados al total mundial y la suma de las zonas geográficas corresponde a información que ha quedado indeterminada geográficamente y a las cantidades de organismos internacionales distintos de los de la Unión Europea. La existencia de información indeterminada geográficamente también puede provocar que los totales por continente no coincidan con la suma de sus partes cuando estos se desglosan.

c. En el caso de la inversión de cartera, el desglose geográfico de las rentas derivadas de los pasivos se realiza basándose en la información disponible, la cual corresponde al país de la primera contrapartida no residente y que no tiene por qué coincidir con la del tenedor final de los títulos.

17. BALANZA DE PAGOS Y POSICIÓN DE INVERSIÓN INTERNACIONAL
A) Balanza de pagos

17.4 Cuenta corriente. Detalle de bienes y servicios

Millones de euros

	Bienes			Servicios								
	Saldo	Ingresos	Pagos	Saldo			Ingresos			Pagos		
				Total	Turismo	Servicios no turísticos	Total	Turismo	Servicios no turísticos	Total	Turismo	Servicios no turísticos
17	-22 038	281 231	303 269	63 934	47 071	16 863	127 160	66 682	60 479	63 226	19 611	43 615
18	-29 306	291 210	320 516	62 003	46 773	15 229	131 890	69 168	62 721	69 887	22 395	47 492
19	-26 625	294 685	321 309	63 241	46 354	16 887	140 085	71 167	68 918	76 844	24 813	52 031
20	P -8 625	265 450	274 076	24 913	8 629	16 284	78 890	16 202	62 688	53 977	7 573	46 404
21	P -19 705	320 767	340 472	37 627	18 789	18 838	100 825	29 204	71 620	63 198	10 415	52 783
19 /	-7 443	73 422	80 866	10 199	7 228	2 971	26 950	11 691	15 260	16 752	4 463	12 289
II	-4 060	76 823	80 884	18 234	14 188	4 046	36 103	19 198	16 904	17 869	5 011	12 858
III	-9 215	69 047	78 262	21 499	17 246	4 253	43 449	26 237	17 212	21 949	8 990	12 959
IV	-5 906	75 392	81 298	13 309	7 692	5 617	33 584	14 042	19 542	20 274	6 350	13 925
20 /	P -5 686	70 762	76 448	8 605	5 136	3 469	24 645	8 958	15 687	16 040	3 822	12 218
II	P 426	55 213	54 787	3 582	27	3 556	13 899	153	13 746	10 317	126	10 190
III	P -2 677	65 142	67 819	7 426	2 855	4 571	20 656	5 246	15 410	13 230	2 391	10 839
IV	P -688	74 333	75 021	5 300	612	4 688	19 691	1 845	17 846	14 390	1 233	13 157
21 /	P -1 269	75 000	76 269	3 358	451	2 907	15 933	1 184	14 749	12 576	733	11 843
II	P -1 107	81 199	82 305	6 269	1 839	4 430	20 947	3 811	17 135	14 678	1 972	12 705
III	P -6 955	77 325	84 281	13 928	9 315	4 612	31 141	13 538	17 603	17 213	4 222	12 991
IV	P -10 374	87 243	97 617	14 073	7 184	6 889	32 804	10 671	22 133	18 731	3 487	15 244
22 /	P -14 152	90 879	105 031	12 033	7 404	4 629	28 894	9 631	19 263	16 862	2 227	14 635
II	P -14 541	101 783	116 324	20 730	14 135	6 595	41 312	18 833	22 480	20 582	4 698	15 884
III	P -18 708	96 081	114 789	25 335	17 400	7 935	48 624	25 657	22 967	23 289	8 257	15 032
IV	P -10 937	102 898	113 835	18 945	9 961	8 985	40 960	15 098	25 862	22 014	5 137	16 878

17. BALANZA DE PAGOS Y POSICION DE INVERSION INTERNACIONAL
A) Balanza de pagos

	2019	2020	2021	2022
SERVICIOS NO TURÍSTICOS: INGRESOS	68 918	62 688	71 620	90 572
Transformación de bienes sin traspaso de la propiedad y mantenimiento y reparación	4 945	4 442	5 323	6 756
Transporte	16 763	14 553	15 585	21 377
Construcción	1 127	828	1 000	907
Seguros y pensiones	731	961	1 587	1 990
Financieros	3 440	3 414	3 769	4 085
Cargos por el uso de propiedad intelectual n.i.o.p	3 059	2 568	3 256	4 300
Telecomunicaciones, informática e información	13 410	10 128	12 196	15 271
Otros servicios empresariales	23 555	24 329	26 783	32 686
I+D	1 401	1 758	1 909	2 069
Consultoría profesional y de gestión	7 859	7 159	7 409	9 649
Técnicos, relacionados con el comercio y otros servicios empresariales	14 295	15 412	17 464	20 969
Personales, culturales y recreativos y bienes y servicios de las AAPP	1 887	1 467	2 122	3 199
SERVICIOS NO TURÍSTICOS: PAGOS	52 031	46 404	52 783	62 428
Transformación de bienes sin traspaso de la propiedad y mantenimiento y reparación	1 229	1 057	1 066	1 400
Transporte	11 208	9 486	12 328	16 282
Construcción	107	118	118	134
Seguros y pensiones	1 735	1 870	2 129	2 421
Financieros	2 625	2 857	2 786	2 320
Cargos por el uso de propiedad intelectual n.i.o.p	6 110	4 477	5 007	5 513
Telecomunicaciones, informática e información	7 271	7 695	8 927	9 455
Otros servicios empresariales	19 834	17 617	19 320	23 365
I+D	941	926	554	938
Consultoría profesional y de gestión	6 197	5 308	5 814	6 673
Técnicos, relacionados con el comercio y otros servicios empresariales	12 696	11 383	12 953	15 754
Personales, culturales y recreativos y bienes y servicios de las AAPP	1 911	1 226	1 102	1 538

17.4a. Cuenta corriente. Servicios no turísticos
Detalle por tipo de servicio

**17.4a. Current account. Non-tourism services
Breakdown by type of service**

EUR millions

2021-I	2021-II	2021-III	2021-IV	2022-I	2022-II	2022-III	2022-IV	
14 749	17 135	17 603	22 133	19 263	22 480	22 967	25 862	NON-TOURISM SERVICES: CREDITS
								Manufacturing services on physical inputs owned by others and maintenance and repair services n.i.e
1 189	1 210	1 273	1 650	1 688	1 516	1 704	1 847	
3 250	3 808	3 944	4 583	4 336	5 624	5 953	5 463	Transport
165	269	234	332	195	233	252	228	Construction
419	407	404	357	505	478	477	530	Insurance and pension services
837	890	888	1 154	897	991	1 005	1 192	Financial services
662	787	765	1 042	976	1 041	976	1 308	Charges for the use of intellectual property n.i.e
2 552	2 712	3 086	3 846	3 194	3 693	4 084	4 300	Telecommunications, computer and information services
5 287	6 666	6 374	8 455	6 813	8 131	7 712	10 030	Other business services
440	486	437	546	569	520	449	531	Research and development services
1 472	1 810	1 669	2 459	1 776	2 400	2 388	3 085	Professional and management consulting services
3 375	4 371	4 268	5 451	4 467	5 212	4 876	6 414	Technical, trade-related, and other business services
388	386	634	713	658	773	803	965	Personal, cultural and recreational services and government goods and services
11 843	12 705	12 991	15 244	14 635	15 884	15 032	16 878	NON-TOURISM SERVICES: DEBITS
								Manufacturing services on physical inputs owned by others and maintenance and repair services n.i.e
279	241	248	298	387	331	347	335	
2 620	2 836	3 247	3 626	3 781	4 224	4 130	4 147	Transport
23	29	41	25	32	33	31	38	Construction
562	573	518	475	567	648	587	620	Insurance and pension services
744	685	662	694	704	647	503	466	Financial services
1 237	1 283	1 047	1 439	1 305	1 411	1 155	1 642	Charges for the use of intellectual property n.i.e
2 037	2 204	2 223	2 463	2 273	2 222	2 393	2 567	Telecommunications, computer and information services
4 133	4 561	4 751	5 876	5 266	5 957	5 532	6 611	Other business services
125	134	107	187	197	212	193	337	Research and development services
1 293	1 384	1 329	1 808	1 454	1 590	1 665	1 964	Professional and management consulting services
2 714	3 044	3 315	3 880	3 616	4 155	3 673	4 309	Technical, trade-related, and other business services
209	293	254	347	319	412	354	453	Personal, cultural and recreational services and government goods and services

Millones de euros

**17. BALANCE OF PAYMENTS AND INTERNATIONAL INVESTMENT POSITION
A) Balance of payments**

17. BALANZA DE PAGOS Y POSICION DE INVERSION INTERNACIONAL

A) Balanza de pagos

	2019	2020	2021	2022
INGRESOS				
TOTAL MUNDIAL	68 918	62 688	71 620	90 572
Europa	45 978	43 370	49 198	60 019
UE-27	31 571	30 361	35 339	42 438
Zona del euro	28 234	27 225	31 533	37 730
Alemania	5 675	5 533	6 258	7 619
Bélgica	1 512	1 496	1 810	2 245
Países Bajos	3 782	3 798	4 017	4 971
Francia	6 808	6 512	7 456	9 060
Italia	2 578	2 338	2 726	3 462
Portugal	2 527	2 324	2 744	3 189
Resto UE-27	3 337	3 136	3 805	4 708
Resto de Europa	14 408	13 009	13 859	17 581
Reino Unido	7 489	7 030	6 900	8 713
América	14 176	12 324	14 025	20 101
América del norte y central	9 232	8 324	9 901	14 326
América del sur	4 944	4 000	4 123	5 775
África	2 041	1 736	2 274	2 875
Asia	6 366	4 989	5 720	7 038
Pro memoria				
OCDE	55 090	51 523	58 242	73 052
OPEP	2 121	1 509	2 261	2 621
NICs	1 577	1 515	1 160	1 434
ASEAN	919	794	709	1 092
PAGOS				
TOTAL MUNDIAL	52 031	46 404	52 783	62 428
Europa	37 212	33 849	37 691	42 591
UE-27	27 534	24 920	27 802	31 617
Zona del euro	24 500	22 108	24 857	28 546
Alemania	6 159	5 952	5 921	6 689
Bélgica	1 253	896	1 015	1 157
Países Bajos	2 497	2 442	2 650	3 144
Francia	6 234	5 163	5 910	7 007
Italia	1 773	1 830	2 265	2 525
Portugal	1 390	1 280	1 416	1 671
Resto UE-27	3 034	2 812	2 945	3 071
Resto de Europa	9 678	8 929	9 889	10 974
Reino Unido	6 660	6 006	5 922	6 202
América	7 371	6 515	7 368	9 680
América del norte y central	5 771	5 155	5 841	7 575
América del sur	1 600	1 360	1 527	2 105
África	1 572	1 108	1 702	2 455
Asia	4 905	4 402	5 534	7 027
Pro memoria				
OCDE	42 089	38 191	42 585	49 567
OPEP	1 530	923	1 208	1 846
NICs	824	650	1 033	1 076
ASEAN	735	578	707	942

17.4b Cuenta corriente. Servicios no turísticos. Detalle por zonas económicas y geográficas

La composición de las zonas económicas se detalla en las notas al final del capítulo.

17.4b. Current account. Non-tourism services
Breakdown by geographical and economic areas

EUR millions

2021-I	2021-II	2021-III	2021-IV	2022-I	2022-II	2022-III	2022-IV	
								CREDITS
14 749	17 135	17 603	22 133	19 263	22 480	22 967	25 862	TOTAL WORLD
10 192	11 822	12 141	15 043	13 179	15 012	15 134	16 693	Europe
7 306	8 461	8 789	10 782	9 237	10 664	10 647	11 891	EU-27
6 503	7 567	7 859	9 604	8 189	9 521	9 510	10 510	Euro area
1 321	1 476	1 558	1 903	1 680	1 853	1 764	2 323	Germany
340	484	420	567	449	565	501	730	Belgium
806	974	998	1 238	1 032	1 333	1 297	1 308	Netherlands
1 548	1 810	1 877	2 222	1 924	2 346	2 316	2 474	France
558	633	740	795	764	856	974	868	Italy
550	651	663	880	754	759	811	865	Portugal
803	893	931	1 178	1 048	1 143	1 137	1 380	Rest of EU-27
2 885	3 361	3 352	4 261	3 942	4 349	4 487	4 803	Rest of Europe
1 413	1 677	1 658	2 152	1 968	2 111	2 251	2 382	United Kingdom
2 637	3 282	3 514	4 592	3 792	4 961	5 231	6 118	America
1 817	2 260	2 551	3 274	2 626	3 559	3 742	4 398	Central and north America
820	1 022	963	1 318	1 166	1 402	1 488	1 720	South America
485	538	530	721	647	711	718	800	Africa
1 365	1 333	1 349	1 672	1 500	1 674	1 745	2 119	Asia
								Memorandum items
11 897	13 945	14 347	18 053	15 583	18 172	18 497	20 800	OECD
467	543	628	623	502	595	701	823	OPEC
323	300	239	299	327	350	333	423	NICs
182	192	158	177	237	242	258	355	ASEAN
								DEBITS
11 843	12 705	12 991	15 244	14 635	15 884	15 032	16 878	TOTAL WORLD
8 782	8 992	9 223	10 695	10 278	10 689	10 072	11 552	Europe
6 517	6 494	6 824	7 967	7 630	7 818	7 729	8 439	EU-27
5 814	5 768	6 121	7 155	6 852	7 038	6 981	7 674	Euro area
1 358	1 383	1 331	1 848	1 503	1 644	1 591	1 951	Germany
215	240	269	291	302	278	263	314	Belgium
669	571	704	705	720	779	820	825	Netherlands
1 468	1 337	1 441	1 664	1 719	1 680	1 663	1 945	France
523	542	534	666	649	593	590	693	Italy
308	351	354	404	391	409	397	473	Portugal
704	726	703	812	778	780	748	765	Rest of EU-27
2 265	2 498	2 399	2 728	2 648	2 871	2 343	3 113	Rest of Europe
1 458	1 434	1 545	1 485	1 587	1 552	1 340	1 724	United Kingdom
1 537	1 810	1 793	2 228	2 083	2 450	2 375	2 772	America
1 180	1 420	1 397	1 845	1 654	1 932	1 802	2 187	Central and north America
357	390	397	383	429	518	573	585	South America
332	400	426	543	534	721	642	558	Africa
1 104	1 367	1 439	1 624	1 596	1 822	1 790	1 819	Asia
								Memorandum items
9 785	10 160	10 364	12 275	11 708	12 443	11 764	13 651	OECD
253	262	280	413	381	533	508	424	OPEC
153	370	251	259	230	290	263	294	NICs
149	179	165	214	214	240	240	249	ASEAN

Millones de euros

17. BALANCE OF PAYMENTS AND INTERNATIONAL INVESTMENT POSITION
A) Balance of payments

The composition of economic areas is detailed in the notes at the end of the chapter.

17. BALANZA DE PAGOS Y POSICION DE INVERSION INTERNACIONAL

A) Balanza de pagos

	2019	2020	2021	2022
INGRESOS				
TOTAL MUNDIAL	71 167	16 202	29 204	69 219
Europa	57 315	13 607	25 482	57 310
UE-27	38 108	9 970	19 584	39 718
Zona del euro	32 087	8 485	16 964	34 251
Alemania	9 264	2 151	4 960	9 285
Bélgica	2 291	691	1 454	2 695
Países Bajos	3 356	849	1 943	4 059
Francia	8 643	3 034	4 990	8 993
Italia	2 998	616	1 220	2 988
Portugal	1 070	306	579	1 350
Resto UE-27	6 021	1 485	2 620	5 467
Resto de Europa	19 205	3 637	5 897	17 592
Reino Unido	13 986	2 543	3 970	13 660
Rusia	1 401	132	166	320
Suiza	1 544	339	852	1 581
América	7 789	1 478	2 363	7 859
América del norte	5 272	924	1 764	5 106
Estados Unidos	3 606	483	1 033	3 419
América del sur	2 516	554	597	2 753
África	1 587	287	457	1 313
Asia	3 635	702	847	2 219

17.4c. Cuenta corriente. Turismo y viajes. Ingresos Detalle por zonas económicas y geográficas (a)(b)

...: Dato con insuficiente número de observaciones muestrales en fuente primaria EGATUR (Encuesta de Gasto Turístico).

a. La composición de las zonas económicas se detalla en las notas al final del capítulo.

b. La diferencia entre los importes asignados a los totales por continente y la suma de sus componentes cuando estos se desglosan corresponde a información que ha quedado indeterminada geográficamente.

17.4c. Current account. Travel. Credits
Breakdown by economic and geographical areas (a)(b)

EUR millions

2021-I	2021-II	2021-III	2021-IV	2022-I	2022-II	2022-III	2022-IV	
								CREDITS
1 184	3 811	13 538	10 671	9 631	18 833	25 657	15 098	TOTAL WORLD
1 015	3 358	12 010	9 099	8 048	15 525	21 631	12 105	Europe
866	2 855	9 293	6 570	5 748	10 447	15 179	8 344	EU-27
723	2 492	8 127	5 622	4 721	9 038	13 416	7 076	Euro area
193	900	2 103	1 764	1 372	2 761	3 124	2 028	Germany
53	187	737	477	367	642	1 160	527	Belgium
50	237	1 051	605	579	1 097	1 698	685	Netherlands
274	701	2 595	1 421	1 161	2 118	3 813	1 901	France
51	161	575	433	379	696	1 260	652	Italy
30	95	296	158	173	316	593	268	Portugal
143	364	1 165	948	1 027	1 408	1 763	1 268	Rest of EU-27
150	502	2 717	2 528	2 300	5 078	6 452	3 761	Rest of Europe
65	216	1 946	1 744	1 758	3 999	5 199	2 704	United Kingdom
...	...	68	67	41	63	Russia
34	153	385	281	197	464	555	365	Switzerland
93	264	942	1 064	1 043	2 338	2 401	2 076	America
60	199	740	766	574	1 499	1 594	1 439	Central and North America
24	110	461	438	353	1 094	1 040	931	United States
33	65	201	298	470	838	808	637	South America
25	64	171	198	209	224	642	237	Africa
36	117	397	298	296	600	789	534	Asia

Millones de euros

17. BALANCE OF PAYMENTS AND INTERNATIONAL INVESTMENT POSITION
A) Balance of payments

...: Data with insufficient number of sample observations according to the primary-source EGATUR (Tourist Expenditure Survey)

a. The composition of economic areas is detailed in the notes at the end of the chapter.

b. The difference between the amount assigned to the totals by continent and the sum of their components is due to data without a geographical assignment.

17. BALANZA DE PAGOS Y POSICIÓN DE INVERSIÓN INTERNACIONAL
A) Balanza de pagos

17.4d Cuenta corriente. Servicios. Ingresos.
Detalle por zonas económicas y geográficas (a)

Actualización marzo 2023

Millones de euros

	2019	2020	2021	2022
TOTAL MUNDIAL	140 085	78 890	100 825	159 791
Europa	103 293	56 977	74 680	117 328
UE-27	69 679	40 331	54 923	82 156
Zona del euro	60 321	35 710	48 498	71 981
Alemania	14 939	7 684	11 218	16 904
Austria	1 171	353	571	1 139
Bélgica	3 803	2 187	3 265	4 940
Chipre (b)	89	117	128	189
Croacia	136	43	61	131
Eslovaquia	220	117	189	371
Eslovenia	177	45	85	114
Estonia	95	43	107	158
Finlandia	1 073	487	614	1 030
Francia	15 451	9 546	12 447	18 053
Grecia	397	341	428	549
Irlanda	4 065	2 315	2 840	4 828
Italia	5 576	2 954	3 946	6 450
Letonia	152	90	103	177
Lituania	160	49	79	237
Luxemburgo	1 711	1 785	2 722	2 620
Malta	344	260	383	495
Países Bajos	7 139	4 647	5 961	9 029
Portugal	3 597	2 630	3 323	4 540
Resto de UE-27	9 358	4 621	6 425	10 175
Bulgaria	217	119	152	191
Dinamarca	1 866	901	1 310	2 120
Hungría	393	198	294	431
Polonia	2 292	1 157	1 522	2 501
República Checa	695	396	598	878
Rumanía	607	244	401	587
Suecia	2 881	1 269	1 623	2 766
Resto de Europa	33 612	16 646	19 756	35 173
Islandia	146	16	106	143
Liechtenstein	9	6	12	18
Noruega	1 613	580	822	1 792
Reino Unido	21 475	9 574	10 870	22 372
Suiza	6 754	5 018	6 389	8 584
Rusia	1 833	423	409	468
Turquía	850	456	520	876
África	3 628	2 023	2 732	4 188
Norte de África	2 420	1 167	1 397	2 383
Egipto	243	120	238	348
Marruecos	1 234	605	765	1 357
África central y del sur	1 208	855	1 334	1 805
Nigeria (b)	40	...	47	23
Sudáfrica	332	170	171	303
América	21 964	13 802	16 388	27 960
América del Norte	10 329	6 434	8 091	13 979
Canadá	1 028	502	581	1 097
Estados Unidos	9 298	5 930	7 505	12 877
América central	4 174	2 814	3 575	5 453
México	2 415	1 640	1 857	2 625
América del sur	7 460	4 555	4 721	8 528
Argentina	1 221	629	523	1 322
Brasil	1 536	914	954	1 614
Chile	1 022	913	883	1 257
Uruguay	296	179	189	356
Venezuela	175	75	185	282

17. BALANZA DE PAGOS Y POSICIÓN DE INVERSIÓN INTERNACIONAL
A) Balanza de pagos

17.4d Cuenta corriente. Servicios. Ingresos.
Detalle por zonas económicas y geográficas (a)

Actualización marzo 2023

Millones de euros

	2019	2020	2021	2022
Asia	10 001	5 691	6 567	9 257
Oriente próximo y medio	3 208	1 759	3 038	4 203
Golfo pérsico	2 332	1 346	2 526	3 169
Otros países de Oriente próximo y medio	875	...	512	1 034
Israel	558	248	325	569
Otros países de Asia	6 789	3 927	3 522	5 054
China	1 594	879	968	777
Corea del Sur	606	268	191	476
Filipinas	150	83	99	181
Hong-Kong (b)	465	401
India	600	204	320	717
Indonesia	120	78	64	112
Japón	1 295	636	523	757
Malasia	186	80	73	143
Singapur	477	542	507	761
Tailandia	236	88	68	177
Taiwán	259	71	...	137
Oceanía y regiones polares	1 165	380	326	897
Australia	929	293	237	729
Nueva Zelanda	178	41	39	92
Centros off-shore	2 802	2 467	2 491	3 273

a. La diferencia entre los importes asignados al total mundial y la suma de las zonas geográficas corresponde a información que ha quedado indeterminada geográficamente y a las cantidades de organismos internacionales distintos de los de la Unión Europea. La existencia de información indeterminada geográficamente también puede provocar que los totales por continente no coincidan con la suma de sus partes cuando estos se desglosan.

b. Dato con escasa precisión según su error muestral en fuente primaria. En estos casos la fuente primaria ECIS (Encuesta de Comercio Internacional de Servicios, elaborada por el INE) tiene un peso muy elevado en el total de servicios y los coeficientes de variación superan en promedio los límites considerados como aceptables en términos de precisión del dato.

17. BALANZA DE PAGOS Y POSICIÓN DE INVERSIÓN INTERNACIONAL
A) Balanza de pagos

17.4e Cuenta corriente. Servicios. Pagos.
Detalle por zonas económicas y geográficas (a)

Actualización marzo 2023

Millones de euros

	2019	2020	2021	2022
TOTAL MUNDIAL	76 844	53 977	63 198	82 747
Europa	54 418	39 428	45 696	56 330
UE-27	41 076	29 354	34 531	42 959
Zona del euro	36 611	26 108	30 949	38 906
Alemania	7 516	6 401	6 407	7 551
Austria	477	231	260	568
Bélgica	1 445	1 053	1 169	1 382
Chipre	89	79	66	93
Croacia	174	36	94	173
Eslovaquia (b)	189	139	121
Eslovenia	115	29	44	51
Estonia	85	39	50	38
Finlandia	223	152	217	215
Francia	10 883	6 577	8 116	10 537
Grecia	554	307	401	833
Irlanda	3 218	2 611	3 418	4 096
Italia	3 446	2 397	3 418	4 853
Letonia	71	26	26	58
Lituania (b)	40	44	74	107
Luxemburgo	1 099	930	1 329	1 263
Malta	470	154	210	257
Países Bajos	2 840	2 581	2 778	3 386
Portugal	3 673	2 256	2 717	3 285
Resto de UE-27	4 465	3 247	3 583	4 053
Bulgaria	221	104	131	174
Dinamarca	508	312	371	498
Hungría	380	174	190	284
Polonia	650	579	683	851
República Checa	556	288	410	457
Rumanía	426	314	379	483
Suecia	1 034	821	811	960
Resto de Europa	13 343	10 073	11 165	13 372
Islandia	215	31	92	88
Liechtenstein	1	0	2	6
Noruega	453	235	195	394
Reino Unido	8 391	6 497	6 210	7 379
Suiza	2 191	1 928	2 686	3 442
Rusia	455	241	394	343
Turquía	661	419	574	844
África	3 293	1 430	2 085	3 786
Norte de África	2 177	786	1 228	2 162
Egipto	314	72	180	524
Marruecos	1 283	510	718	1 149
África central y del sur	1 116	645	857	1 624
Nigeria	199	137	215	314
Sudáfrica	166	121	78	149
América	11 360	7 852	9 018	13 879
América del Norte	6 121	4 525	4 829	7 980
Canadá	380	221	276	374
Estados Unidos	5 731	4 297	4 553	7 601
América central	2 462	1 301	2 135	2 722
México	1 033	618	1 077	1 073
América del sur	2 771	2 026	2 053	3 170
Argentina	485	274	221	481
Brasil	499	390	450	795
Chile	296	296	214	279
Uruguay (b)	180	284	117	152
Venezuela	80	74	45	78

17. BALANZA DE PAGOS Y POSICIÓN DE INVERSIÓN INTERNACIONAL
A) Balanza de pagos

17.4e Cuenta corriente. Servicios. Pagos.
Detalle por zonas económicas y geográficas (a)

Actualización marzo 2023

Miliones de euros

	2019	2020	2021	2022
Asia	6 733	4 706	5 912	7 984
Oriente próximo y medio	1 599	1 126	1 432	1 990
Golfo pérsico	1 054	805	853	1 253
Otros países de Oriente próximo y medio	545	320	579	737
Israel	263	226	343	462
Otros países de Asia	5 134	3 580	4 480	5 994
China	1 552	1 471	1 857	2 348
Corea del Sur (b)	199	119	140	216
Filipinas	92	47	46	73
Hong-Kong (b)	313	277
India (b)	496	293
Indonesia	146	70	92	206
Japón	789	446	368	418
Malasia	114	61	59	82
Singapur	245	184	271	389
Tailandia	296	141	86	325
Taiwán (b)	84	70	...	153
Oceanía y regiones polares	274	171	187	322
Australia	220	136	159	236
Nueva Zelanda	34	18	21	67
Centros off-shore	1 873	1 307	1 773	1 883

- a. La diferencia entre los importes asignados al total mundial y la suma de las zonas geográficas corresponde a información que ha quedado indeterminada geográficamente y a las cantidades de organismos internacionales distintos de los de la Unión Europea. La existencia de información indeterminada geográficamente también puede provocar que los totales por continente no coincidan con la suma de sus partes cuando estos se desglosan.
- b. Dato con escasa precisión según su error muestral en fuente primaria. En estos casos la fuente primaria ECIS (Encuesta de Comercio Internacional de Servicios, elaborada por el INE) tiene un peso muy elevado en el total de servicios y los coeficientes de variación superan en promedio los límites considerados como aceptables en términos de precisión del dato.

17. BALANZA DE PAGOS Y POSICIÓN DE INVERSIÓN INTERNACIONAL
A) Balanza de pagos

17.5 Cuenta corriente. Detalle de renta primaria

Millones de euros

	Saldo	Ingresos								Pagos								
		Total	De la inversión				Del trabajo	Otra renta primaria	Total	De la inversión				Del trabajo	Otra renta primaria			
			Total	IFM	AAPP	Otros sectores residentes				Total	IFM	AAPP	Otros sectores residentes					
																del cual:	del cual:	
1=2-10	2=3+8+9	3=4 a 6	4	5	6	7	IFNM	8	9	10=11+16+17	11=12+13+14	12	13	14	15	IFNM	16	17
17	438	60 062	51 637	15 856	368	35 413	13 757	2 657	5 769	59 625	56 692	8 250	11 066	37 375	7 409	320	2 613	
18	1 726	65 243	56 713	18 187	388	38 138	13 425	2 821	5 709	63 517	60 489	9 884	11 552	39 053	6 810	373	2 655	
19	2 202	67 671	59 128	18 786	484	39 858	15 537	2 866	5 677	65 468	62 393	10 055	11 961	40 377	6 779	401	2 675	
20	P 2 738	51 670	43 207	15 761	461	26 985	13 212	2 615	5 848	48 932	46 120	5 555	10 678	29 887	8 030	310	2 502	
21	P 6 339	58 196	49 181	17 617	483	31 082	13 827	3 359	5 657	51 858	48 629	5 375	10 017	33 237	7 212	222	3 007	
19 /	824	15 661	14 494	4 778	113	9 603	3 713	676	491	14 837	14 257	2 298	2 563	9 396	1 632	89	490	
//	-1 139	17 352	16 057	4 729	131	11 198	4 675	672	622	18 490	17 184	3 228	3 374	10 582	1 772	120	1 187	
///	-238	15 155	14 305	4 647	112	9 546	3 669	693	157	15 394	14 774	1 596	2 984	10 194	1 694	102	518	
IV	2 755	19 503	10 271	4 632	128	9 511	3 480	825	4 407	16 747	16 178	2 934	3 039	10 205	1 681	90	429	
20 /	P 428	12 642	11 507	4 417	112	6 978	3 378	656	479	12 215	11 665	1 471	2 641	7 553	2 028	93	457	
//	P -709	12 507	11 351	3 958	122	7 272	3 586	528	628	13 216	11 903	1 990	2 916	6 998	1 995	101	1 212	
///	P -944	11 120	10 270	3 723	109	6 439	3 203	649	201	12 064	11 585	1 287	2 626	7 672	2 026	69	410	
IV	P 3 963	15 400	10 078	3 664	119	6 296	3 045	782	4 540	11 437	10 966	808	2 495	7 663	1 981	48	424	
21 /	P 1 290	13 173	11 970	4 553	111	7 306	3 233	623	580	11 883	11 421	1 149	2 404	7 869	1 772	42	419	
//	P 783	14 294	13 056	4 394	131	8 531	3 924	659	579	13 512	12 044	1 114	2 672	8 258	1 778	51	1 416	
///	P 396	13 172	12 007	4 318	112	7 577	3 323	991	174	12 777	12 162	1 141	2 349	8 672	1 748	65	550	
IV	P 3 870	17 556	12 147	4 351	128	7 667	3 347	1 086	4 324	13 686	13 002	1 972	2 592	8 438	1 913	63	621	
22 /	P 1 579	14 147	12 625	4 518	108	7 999	3 198	1 001	521	12 568	11 847	1 186	2 360	8 300	1 767	87	634	
//	P -13	16 671	15 038	5 109	115	9 814	4 272	1 053	580	16 684	14 774	3 216	3 161	8 397	1 776	127	1 783	
///	P 455	15 340	14 127	5 483	112	8 533	3 424	992	222	14 885	14 042	2 239	2 713	9 091	1 789	85	758	
IV	P 1 635	21 040	15 616	6 700	124	8 791	3 431	1 005	4 419	19 406	18 574	5 996	3 230	9 348	1 837	85	746	

Véase la definición de las principales rúbricas en las notas al final del capítulo.

17. BALANZA DE PAGOS Y POSICIÓN DE INVERSIÓN INTERNACIONAL
A) Balanza de pagos

17.5a Cuenta corriente. Renta de la inversión
Detalle por categoría funcional

Millones de euros

	Ingresos						Pagos				
	Total	Inversión directa	Inversión de cartera	Otra inversión	Reservas	Pro-memoria: Instrumentos de deuda	Total	Inversión directa	Inversión de cartera	Otra inversión	Pro-memoria: Instrumentos de deuda
17	51 637	35 349	13 371	2 059	858	12 393	56 692	28 764	24 887	3 040	25 106
18	56 713	39 512	13 986	2 333	883	12 326	60 489	30 879	26 294	3 316	24 948
19	59 128	41 116	14 132	2 892	987	12 544	62 393	32 556	25 895	3 942	25 264
20	P 43 207	27 383	12 789	2 238	797	11 031	46 120	24 799	18 646	2 675	21 591
21	P 49 181	33 517	13 297	1 738	628	10 155	48 629	27 983	18 228	2 418	20 022
19 /	14 494	10 321	3 049	880	243	3 092	14 257	8 116	5 098	1 043	6 038
//	16 057	10 315	4 823	674	245	3 198	17 184	8 171	7 989	1 024	6 826
///	14 305	10 135	3 258	663	250	3 065	14 774	8 176	5 645	952	6 117
IV	14 271	10 345	3 002	675	249	3 188	16 178	8 092	7 162	923	6 284
20 /	P 11 507	7 311	3 055	915	226	2 977	11 665	6 359	4 478	828	5 631
//	P 11 351	6 821	3 798	526	206	2 780	11 903	6 134	5 101	669	5 657
///	P 10 270	6 599	3 088	396	187	2 597	11 585	6 303	4 702	580	5 108
IV	P 10 078	6 651	2 849	401	178	2 677	10 966	6 004	4 365	598	5 195
21 /	P 11 970	8 264	2 951	588	167	2 599	11 421	6 874	3 917	630	4 866
//	P 13 056	8 411	4 097	390	157	2 550	12 044	7 045	4 429	571	5 187
///	P 12 007	8 363	3 124	366	155	2 464	12 162	7 004	4 552	605	4 662
IV	P 12 147	8 478	3 125	394	150	2 543	13 002	7 059	5 330	612	5 306
22 /	P 12 625	8 988	2 995	483	159	2 724	11 847	7 110	4 082	656	5 070
//	P 15 038	9 211	4 884	757	186	3 095	14 774	7 160	6 745	869	6 153
///	P 14 127	9 369	3 360	1 148	250	3 722	14 042	7 087	5 343	1 612	6 476
IV	P 15 616	9 558	3 370	2 362	326	5 382	18 574	7 389	7 004	4 181	10 098

17. BALANZA DE PAGOS Y POSICIÓN DE INVERSIÓN INTERNACIONAL
A) Balanza de pagos

17.6 Cuentas corriente y de capital.
Detalle de renta secundaria y cuenta de capital

Millones de euros

	Renta secundaria									Cuenta de capital			
	Saldo	Ingresos				Pagos				Saldo	Ingresos		Pagos
		Total	Administraciones Públicas		Resto de sectores	Total	Administraciones Públicas		Resto de sectores		Total	Del cual	
			Total	Del cual			Total	Del cual					
				Procedente de la UE				Con destino a la UE				Procedente de la UE	
1=2-6	2=3+5	3	4	5	6=7+9	7	8	9	10=11-13	11	12	13	
17	-10 125	15 844	3 808	1 288	12 036	25 969	9 828	8 492	16 141	2 843	3 632	2 507	789
18	-11 812	17 401	4 483	1 811	12 918	29 213	12 114	10 715	17 100	5 806	7 075	5 191	1 268
19	-12 583	17 570	4 188	1 629	13 382	30 154	12 240	10 605	17 913	4 215	5 417	3 712	1 202
20	P -12 237	17 425	4 628	3 090	12 798	29 662	13 092	11 487	16 570	5 134	6 099	4 501	965
21	P -12 737	21 461	7 160	5 182	14 300	34 198	15 203	13 242	18 995	10 912	12 832	9 999	1 920
19 /	-4 314	4 738	1 015	387	3 723	9 052	4 623	4 288	4 429	767	987	627	220
II	-2 206	4 506	1 165	267	3 341	6 712	2 213	1 812	4 500	841	1 009	642	168
III	-3 486	4 013	827	137	3 185	7 499	2 977	2 763	4 522	545	1 187	572	642
IV	-2 576	4 314	1 181	838	3 133	6 890	2 428	1 742	4 463	2 062	2 233	1 871	172
20 /	P -3 874	4 317	784	243	3 532	8 190	3 909	3 623	4 281	741	825	467	84
II	P -2 466	4 015	892	445	3 122	6 481	2 943	2 506	3 538	723	967	670	244
III	P -2 747	3 577	695	202	2 882	6 324	2 264	1 831	4 060	893	1 121	575	228
IV	P -3 150	5 517	2 256	2 200	3 261	8 666	3 975	3 527	4 691	2 777	3 187	2 789	409
21 /	P -3 899	5 056	863	346	4 193	8 955	4 651	4 324	4 304	1 060	1 388	916	327
II	P -3 683	4 044	858	289	3 185	7 727	2 979	2 457	4 747	1 779	1 971	1 218	191
III	P -2 886	4 551	1 341	656	3 210	7 437	2 895	2 587	4 542	3 000	3 433	2 559	432
IV	P -2 270	7 809	4 098	3 891	3 711	10 079	4 678	3 873	5 401	5 072	6 041	5 305	969
22 /	P -3 428	5 420	1 109	403	4 311	8 848	3 943	3 351	4 904	1 146	1 763	834	616
II	P -4 228	5 374	1 867	944	3 507	9 602	3 817	3 283	5 786	2 526	2 689	1 748	162
III	P -4 295	5 076	1 947	1 085	3 129	9 371	3 737	3 354	5 634	3 152	3 666	2 665	514
IV	P -2 643	7 122	2 970	2 425	4 153	9 765	3 262	2 398	6 503	5 152	5 963	4 654	812

Véase la definición de las principales rúbricas en las notas al final del capítulo.

17. BALANZA DE PAGOS Y POSICION DE INVERSION INTERNACIONAL
A) Balanza de pagos

17.6a. Cuenta corriente. Renta secundaria
Remesas de trabajadores. Pagos. Principales países

Actualización marzo 2023

Millones de euros

	2019	2020	2021	2022	
TOTAL MUNDIAL	8 204	7 984	9 137	10 183	TOTAL WORLD
Europa	1 042	961	997	1 039	Europe
UE-27	879	800	827	888	EU-27
Rumanía	425	362	359	337	Romania
África	1 543	1 666	2 130	2 332	Africa
Marruecos	757	827	1 261	1 322	Morocco
Senegal	411	366	418	452	Senegal
Ámerica	4 934	4 659	5 097	5 707	America
Bolivia	481	438	504	527	Bolivia
Colombia	1 102	1 089	1 107	1 297	Colombia
Ecuador	860	784	853	890	Ecuador
Honduras	390	426	458	477	Honduras
Nicaragua	242	288	306	305	Nicaragua
Paraguay	357	338	376	442	Paraguay
Perú	342	307	336	418	Peru
República Dominicana	588	545	590	646	Dominican Republic
Asia	683	696	911	1 104	Asia
Pakistán	277	330	438	509	Pakistan
Oceanía y regiones polares	1	1	1	1	Oceania and polar regions

2023 March update

EUR millions

17.6a. Current account. Secondary income.
Workers' remittances. Debits. Main countries

17. BALANCE OF PAYMENTS AND INTERNATIONAL INVESTMENT POSITION
A) Balance of payments

a. La composición de las zonas económicas se detalla en las notas al final del capítulo./ The composition of economic areas is detailed in the notes at the end of the chapter.
b. La diferencia entre los importes asignados al total mundial y la suma de las zonas geográficas corresponde a información que ha quedado indeterminada geográficamente y a las cantidades de organismos internacionales distintos de los de la Unión Europea. La existencia de información indeterminada geográficamente también puede provocar que los totales por continente no coincidan con la suma de sus partes cuando estos se desglosan. / The difference between the amount assigned to the world total and the sum of the amounts for all the geographical areas is due to data without a geographical assignation and data from international institutions other than European Union. The presence of information without geographical assignation may also promote that the total amount for continents are not necessarily equal to the sum of their components.

17. BALANZA DE PAGOS Y POSICIÓN DE INVERSIÓN INTERNACIONAL
A) Balanza de pagos

17.7 Cuenta financiera
Detalle por categoría funcional

Millones de euros

		Total	Inversión directa			Inversión de cartera incluido Banco de España			Otra inversión incluido Banco de España			Derivados financieros incluido Banco de España	Reservas
			Total	Activos	Pasivos	Total	Activos	Pasivos	Total	Activos	Pasivos		
19		25 827	7 951	30 868	22 917	-49 737	33 283	83 020	74 046	73 494	-552	-7 106	674
20	P	9 060	17 657	49 801	32 144	74 609	91 667	17 058	-75 527	25 619	101 146	-7 333	-346
21	P	23 507	-16 917	19 519	36 436	36 168	105 043	68 875	-9 016	47 738	56 754	2 957	10 315
22	P	23 674	5 220	41 246	36 026	41 935	54 169	12 234	-30 771	70 250	101 021	2 871	4 419
22 E-M	P	2 998	562	14 439	13 877	24 682	23 284	-1 398	-23 572	29 319	52 891	1 313	13
23 E-M	A	8 762	-979	5 236	6 214	22 591	25 739	3 149	-12 693	-10 387	2 306	-2 115	1 957
21 Dic	P	2 864	-2 408	-11 151	-8 743	3 738	1 161	-2 577	3 110	7 902	4 792	-1 885	310
22 Ene	P	-6 322	-734	2 415	3 148	16 569	11 314	-5 256	-22 991	-8 325	14 667	288	546
Feb	P	2 999	1 138	5 463	4 325	9 538	10 376	838	-6 848	7 405	14 253	-502	-327
Mar	P	6 321	158	6 561	6 403	-1 426	1 594	3 020	6 267	30 239	23 972	1 528	-206
Abr	P	4 563	1 034	3 476	2 443	25 662	10 488	-15 174	-20 991	-6 676	14 315	-1 024	-118
May	P	6 572	-708	5 580	6 288	2 133	2 914	780	3 867	3 040	-828	934	345
Jun	P	-823	632	1 874	1 242	-7 413	5 584	12 997	5 389	14 821	9 432	574	-5
Jul	P	-1 944	524	4 172	3 647	1 471	622	-850	-6 237	-7 511	-1 274	1 664	634
Ago	P	5 959	-2 644	3 645	6 289	-2 730	866	3 595	11 417	-482	-11 899	-1 085	1 001
Sep	P	-97	-1 870	-2 839	-969	-8 417	6 166	14 583	8 733	22 123	13 390	319	1 137
Oct	P	-682	2 886	3 350	464	11 640	3 503	-8 137	-14 341	-7 765	6 575	-1 024	157
Nov	P	-615	5 863	6 476	613	-4 617	43	4 660	-4 472	14 230	18 702	1 986	625
Dic	P	7 744	-1 060	1 073	2 133	-476	701	1 177	9 435	9 152	-283	-786	631
23 Ene	A	3 690	5 371	5 979	608	7 400	7 730	330	-8 683	-20 949	-12 266	-158	-239
Feb	A	-2 214	-3 402	-1 028	2 374	2 649	12 836	10 187	-2 309	-4 107	-1 798	-1 228	2 075
Mar	A	7 286	-2 948	285	3 232	12 542	5 174	-7 368	-1 701	14 668	16 370	-729	122

Véase la definición de las principales rúbricas en las notas al final del capítulo.

17. BALANZA DE PAGOS Y POSICIÓN DE INVERSIÓN INTERNACIONAL
A) Balanza de pagos

17.8 Cuenta financiera
Variación neta de activos
Detalle por sector institucional

Millones de euros

		Inversión directa			Inversión de cartera					Otra inversión				
		Total	Otras instituciones financieras monetarias	Otros sectores residentes	Total	Banco de España	Otras instituciones financieras monetarias	Adminis- traciones Públicas	Otros sectores residentes	Total	Banco de España	Otras instituciones financieras monetarias	Adminis- traciones Públicas	Otros sectores residentes
19		30 868	8 498	22 370	33 283	226	7 412	663	24 982	73 494	10 664	52 698	-1 021	11 153
20	P	49 801	10 679	39 123	91 667	26 008	19 902	940	44 817	25 619	6 279	14 726	1 642	2 973
21	P	19 519	2 073	17 446	105 043	33 744	1 058	829	69 412	47 738	15 052	33 139	-5 388	4 934
22	P	41 246	6 751	34 495	54 169	8 030	21 809	685	23 645	70 250	12 594	45 687	642	11 327
22 E-M	P	14 439	3 274	11 165	23 284	5 431	11 679	160	6 014	29 319	6 452	22 682	-153	338
23 E-M	A	5 236	1 066	4 170	25 739	36	10 108	291	15 304	-10 387	-2 232	-4 121	-685	-3 349
21 Dic	P	-11 151	510	-11 661	1 161	1 835	-5 590	-95	5 011	7 902	1 571	5 111	86	1 134
22 Ene	P	2 415	1 245	1 170	11 314	2 287	5 834	-93	3 286	-8 325	1 580	-8 871	-100	-934
Feb	P	5 463	1 275	4 187	10 376	2 122	4 824	163	3 267	7 405	2 433	4 997	-36	10
Mar	P	6 561	754	5 807	1 594	1 021	1 021	90	-538	30 239	2 438	26 556	-17	1 262
Abr	P	3 476	543	2 933	10 488	1 049	2 320	-2	7 120	-6 676	1 139	-9 734	-42	1 960
May	P	5 580	795	4 785	2 914	914	88	53	1 859	3 040	1 871	-463	12	1 619
Jun	P	1 874	298	1 576	5 584	545	2 508	110	2 420	14 821	901	11 946	178	1 796
Jul	P	4 172	333	3 839	622	126	2 450	443	-2 397	-7 511	189	-6 197	-18	-1 484
Ago	P	3 645	956	2 689	866	-338	-1 107	13	2 297	-482	-733	-65	3	313
Sep	P	-2 839	-1 427	-1 412	6 166	-127	3 061	-8	3 240	22 123	394	18 393	565	2 772
Oct	P	3 350	1 332	2 017	3 503	-1 070	5 745	11	-1 182	-7 765	1 428	-8 813	-2	-379
Nov	P	6 476	1 369	5 107	43	389	415	4	-765	14 230	289	9 067	18	4 857
Dic	P	1 073	-723	1 796	701	1 110	-5 350	-98	5 039	9 152	664	8 872	80	-464
23 Ene	A	5 979	1 630	4 350	7 730	162	3 146	60	4 362	-20 949	-370	-13 636	-493	-6 450
Feb	A	-1 028	801	-1 829	12 836	226	5 647	144	6 820	-4 107	-1 772	-3 838	-5	1 508
Mar	A	285	-1 365	1 650	5 174	-352	1 315	88	4 122	14 668	-89	13 352	-188	1 593

Véase la definición de las principales rúbricas en las notas al final del capítulo.

17. BALANZA DE PAGOS Y POSICIÓN DE INVERSIÓN INTERNACIONAL
A) Balanza de pagos

17.9 Cuenta financiera. Inversión directa y de cartera
Variación neta de activos
IFM y Administraciones Públicas

Millones de euros

		Inversión de cartera										
		Inversión directa	Inversión de cartera									
		IFM	Banco de España			Otras instituciones financieras monetarias					Administraciones Públicas	
		Total	Títulos de deuda (a)			Total	Participaciones de capital y en fondos de inversión	Títulos de deuda (a)			Total	del cual:
Total	Largo plazo		Corto plazo	Total	Largo plazo			Corto plazo	Títulos de deuda a largo plazo			
1	2=3+4	3	4	5=6+7	6	7=8+9	8	9	10	11		
17		6 624	7 771	7 771	-	7 082	4 530	2 552	2 905	-353	70	72
18		10 835	8 681	8 681	-	13 526	450	13 075	11 680	1 395	712	709
19		8 498	226	-472	698	7 412	4 871	2 541	2 901	-360	663	647
20	P	10 679	26 008	26 308	-300	19 902	4 791	15 112	15 236	-124	940	824
21	P	2 073	33 344	32 291	1 054	1 058	3 453	-2 395	-1 552	-844	829	912
19 /		2 401	-1 021	-1 420	399	883	2 090	-1 207	-2 309	1 102	277	273
II		3 984	359	60	299	7 893	218	7 675	6 623	1 052	227	223
III		3 566	-765	-765	-0	-4 525	1 086	-5 611	-4 588	-1 023	167	164
IV		-1 453	1 652	1 653	-0	3 161	1 477	1 684	3 175	-1 491	-8	-12
20 /	P	3 108	2 560	2 960	-400	3 910	166	3 744	2 281	1 463	74	70
II	P	1 717	12 631	12 686	-54	5 046	-1 145	6 191	5 484	707	476	372
III	P	2 548	3 935	3 735	200	1 759	2 123	-363	536	-899	249	242
IV	P	3 306	6 882	6 927	-45	9 186	3 646	5 540	6 935	-1 395	141	141
21 /	P	1 671	8 968	9 168	-200	7 468	666	6 802	5 169	1 633	320	312
II	P	-5 688	8 110	8 105	4	1 224	2 992	-1 768	-2 116	348	586	681
III	P	3 742	7 707	7 891	-184	-7 584	970	-8 553	-9 153	599	105	102
IV	P	2 348	8 560	7 126	1 434	-51	-1 174	1 123	4 547	-3 424	-182	-183
22 /	P	3 274	5 431	5 006	425	11 679	-4 868	16 547	15 933	614	160	112
II	P	1 637	2 509	3 669	-1 160	4 916	-4 324	9 240	7 816	1 424	161	134
III	P	-138	-339	384	-722	4 404	-812	5 216	5 577	-361	448	399
IV	P	1 978	429	429	-	810	1 158	-348	350	-698	-83	-150

Véase la definición de las principales rúbricas en las notas al final del capítulo.

:- Cantidad igual a cero

a. Los títulos de deuda se clasifican como de corto plazo (menos de un año) y de largo plazo (un año o más).

17. BALANZA DE PAGOS Y POSICIÓN DE INVERSIÓN INTERNACIONAL
A) Balanza de pagos

17.10 Cuenta financiera. Inversión directa y de cartera
Variación neta de activos
Otros sectores residentes

Millones de euros

		Otros sectores residentes										
		Inversión directa					Inversión de cartera					
		Total	del cual:	Participaciones de capital	Instrumentos de deuda	Total	del cual:	Participaciones de capital y en fondos de inversión	Títulos de deuda (a)			
			IFNM				Total		IFNM	Total	Largo plazo	Corto plazo
1=3+4	2	3	4	5=7+8	6	7	8=9+10	9	10			
17		34 652	8 682	41 697	-7 045	71 601	53 574	51 267	20 334	18 158	2 176	
18		20 973	4 474	21 152	-179	33 071	31 457	14 548	18 523	14 785	3 738	
19		22 370	3 480	4 268	18 102	24 982	18 953	13 713	11 269	12 487	-1 218	
20	P	39 123	-1 995	22 744	16 378	44 817	24 798	33 887	10 930	10 383	547	
21	P	17 446	225	11 099	6 347	69 412	45 426	55 871	13 540	11 336	2 205	
19 /		9 944	2 077	6 719	3 225	-2 682	-1 176	-1 290	-1 392	-975	-417	
II		9 975	684	5 540	4 435	7 140	5 042	3 457	3 683	3 712	-29	
III		4 889	2 479	6 520	-1 631	9 330	7 162	2 006	7 324	7 655	-332	
IV		-2 438	-1 760	-14 511	12 073	11 195	7 925	9 540	1 655	2 094	-440	
20 /	P	10 470	1 793	13 686	-3 217	8 463	4 135	3 164	5 300	5 025	275	
II	P	7 476	2 284	8 254	-777	13 453	8 354	10 582	2 871	2 602	269	
III	P	14 053	328	10 242	3 811	9 790	6 439	5 880	3 909	2 775	1 134	
IV	P	7 123	-6 400	-9 438	16 561	13 111	5 871	14 262	-1 151	-19	-1 132	
21 /	P	8 048	930	6 593	1 455	22 947	14 551	16 649	6 298	4 422	1 876	
II	P	20 060	1 118	12 982	7 078	20 189	13 544	15 937	4 253	2 705	1 548	
III	P	-687	16	-5 536	4 849	9 927	5 896	8 415	1 512	1 580	-67	
IV	P	-9 975	-1 839	-2 940	-7 035	16 348	11 435	14 871	1 477	2 629	-1 152	
22 /	P	11 165	1 569	10 455	709	6 014	5 799	-5 675	11 689	8 661	3 028	
II	P	9 293	607	6 487	2 806	11 399	5 157	705	10 695	6 878	3 817	
III	P	5 116	-298	5 977	-861	3 140	4 704	-6 398	9 538	7 359	2 179	
IV	P	8 921	-345	6 300	2 621	3 091	1 561	-6 129	9 220	10 948	-1 727	

Véase la definición de las principales rúbricas en las notas al final del capítulo.

a. Los títulos de deuda se clasifican como de corto plazo (menos de un año) y de largo plazo (un año o más).

17. BALANZA DE PAGOS Y POSICIÓN DE INVERSIÓN INTERNACIONAL
A) Balanza de pagos
17.11 Cuenta financiera. Otra inversión
Variación neta de activos
Detalle por sector institucional

Millones de euros

	Total	Administraciones Públicas				Otros sectores residentes				Instituciones financieras monetarias							
		Total	Préstamos	Efectivo y depósitos	Otros activos financieros (a)	Total del cual:			Préstamos	Efectivo y depósitos	Otros activos financieros (a)	Total	Banco de España	Otras instituciones financieras y monetarias			
						IFNM	Préstamos	Efectivo y depósitos						Total	Préstamos	Efectivo y depósitos	Otros activos financieros (a)
1=2+6+11	2=3a5	3	4	5	6=8a10	7	8	9	10	11=12+13	12	13=14a16	14	15	16		
17	35 261	632	-217	-0	849	4 606	2 298	779	-1	3 828	30 023	14 401	15 622	8 970	6 284	369	
18	63 149	664	-44	1	707	10 139	1 777	738	3 885	5 516	52 346	19 162	33 184	7 442	23 552	2 191	
19	73 494	-1 021	-385	-570	-67	11 153	3 379	-2 150	8 925	4 378	63 363	10 664	52 698	18 504	30 368	3 826	
20	P 25 619	1 642	-105	-76	1 822	2 973	3 578	548	1 087	1 338	21 004	6 279	14 726	1 094	13 287	345	
21	P 47 738	-5 388	-95	-454	-4 838	4 934	-1 988	554	-11	4 391	48 192	15 052	33 139	14 290	16 881	1 968	
19 I	28 715	-2 271	-71	-326	-1 874	1 519	1 346	90	4 047	-2 618	29 467	-3 828	33 295	2 857	25 116	5 322	
II	16 057	-414	-99	-73	-243	-88	869	-1 910	830	991	16 560	3 937	12 623	2 363	7 251	3 009	
III	2 702	168	30	-24	163	729	403	-39	1 495	-728	1 805	6 423	-4 618	1 223	-7 750	1 910	
IV	26 020	1 496	-245	-147	1 888	8 993	760	-292	2 553	6 732	15 531	4 132	11 398	12 062	5 752	-6 415	
20 I	P 49 938	-1 909	-33	-58	-1 818	-5 159	2 353	-98	1 883	-6 944	57 006	5 439	51 567	5 044	42 009	4 514	
II	P 11 872	437	-42	268	211	3 339	443	179	2 296	864	8 096	-2 499	10 595	-1 330	10 674	1 250	
III	P -23 984	312	-21	-6	339	2 837	2 028	-8	1 271	1 575	-27 134	1 537	-28 671	76	-21 294	-7 453	
IV	P -12 206	2 801	-9	-279	3 089	1 956	-1 246	476	-4 364	5 843	-16 963	1 802	-18 765	-2 697	-18 102	2 033	
21 I	P 2 005	-1 383	-30	11	-1 364	219	377	-137	2 259	-1 903	3 169	2 875	294	-847	1 720	-580	
II	P 21 023	119	3	-227	343	480	2 002	-250	933	-204	20 424	3 523	16 901	-509	17 645	-235	
III	P -449	-3 947	-64	-42	-3 841	-4 711	-5 115	-50	-4 696	35	8 209	4 632	3 577	5 532	-3 272	1 317	
IV	P 25 159	-177	-5	-196	24	8 946	748	991	1 492	6 463	16 389	4 022	12 367	10 113	789	1 465	
22 I	P 29 319	-153	-89	-54	-10	338	-69	-617	1 093	-138	29 134	6 452	22 682	3 116	18 198	1 368	
II	P 11 184	148	27	118	3	5 375	1 306	-156	-432	5 964	5 661	3 912	1 750	679	-778	1 848	
III	P 14 130	550	1	550	-0	1 600	-38	159	1 927	-486	11 979	-151	12 130	2 207	-1 386	11 309	
IV	P 15 617	96	9	61	26	4 014	2 034	-393	1 982	2 425	11 506	2 381	9 125	10 344	8 063	-9 281	

a. Se incluyen dentro de los otros activos y pasivos financieros otras participaciones en el capital que no adoptan la forma de valores y no se incluyen en la inversión de cartera (este es el caso de algunas participaciones en organizaciones internacionales), créditos y anticipos comerciales, otras cuentas pendientes de cobro/pago, los seguros, planes de pensiones y sistemas de garantías normalizadas y las asignaciones de derechos especiales de giro.

17. BALANZA DE PAGOS Y POSICIÓN DE INVERSIÓN INTERNACIONAL
A) Balanza de pagos
17.12 Cuenta financiera
Variación neta de pasivos
Detalle por sector institucional

Millones de euros

	Inversión directa			Inversión de cartera				Otra inversión				
	Total	Otras instituciones financieras monetarias	Otros sectores residentes	Total	Otras instituciones financieras monetarias	Administraciones Públicas	Otros sectores residentes	Total	Banco de España	Otras instituciones financieras monetarias	Administraciones Públicas	Otros sectores residentes
19	22 917	-4 237	27 154	83 020	17 618	56 380	9 022	-552	-4 216	1 317	-1 444	3 790
20	P 32 144	5 061	27 083	17 058	8 794	-3 754	12 018	101 146	113 387	-22 128	8 762	1 124
21	P 36 436	3 101	33 335	68 875	22 008	26 018	20 849	56 754	43 077	-5 868	18 969	577
22	P 36 026	4 216	31 810	12 234	12 144	5 849	-5 759	101 021	-8 101	93 229	2 264	13 629
22 E-M	P 13 877	525	13 352	-1 398	-10 459	11 107	-2 046	52 891	22 470	29 216	-1 092	2 297
23 E-M	A 6 214	1 497	4 717	3 149	2 520	2 509	-1 880	2 306	-56 516	59 345	3 677	-4 200
21 Dic	P -8 743	355	-9 098	-2 577	-4 080	-2 286	3 789	4 792	26 282	-26 335	4 431	414
22 Ene	P 3 148	178	2 970	-5 256	-6 571	-144	1 459	14 667	-4 494	20 832	-206	-1 466
Feb	P 4 325	108	4 217	838	-4 099	8 576	-3 639	14 253	5 519	7 412	-352	1 673
Mar	P 6 403	239	6 164	3 020	211	2 676	134	23 972	21 445	972	-534	2 089
Abr	P 2 443	514	1 929	-15 174	-2 847	-11 266	-1 061	14 315	-31 216	35 558	9 612	361
May	P 6 288	1 013	5 275	780	3 111	974	-3 304	-828	21 633	-14 838	-9 101	1 478
Jun	P 1 242	272	970	12 997	389	9 421	3 186	9 432	-8 983	14 645	-766	4 536
Jul	P 3 647	267	3 381	-850	-1 723	-1 258	2 132	-1 274	-21 189	6 453	15 367	-1 906
Ago	P 6 289	492	5 797	3 595	2 682	343	571	-11 899	5 015	-13 586	-2 446	-881
Sep	P -969	-397	-572	14 583	9 177	7 476	-2 070	13 390	-11 328	19 049	-819	6 488
Oct	P 464	481	-17	-8 137	583	-7 901	-819	6 575	-3 443	8 613	163	1 243
Nov	P 613	819	-207	4 660	7 075	-4 406	1 991	18 702	-16 298	30 371	319	4 310
Dic	P 2 133	230	1 903	1 177	4 157	1 359	-4 339	-283	35 239	-22 252	-8 974	-4 296
23 Ene	A 608	630	-21	330	7 677	-7 258	-89	-12 266	-24 658	13 844	-614	-838
Feb	A 2 374	351	2 023	10 187	2 128	7 638	422	-1 798	-25 797	26 113	-795	-1 320
Mar	A 3 232	517	2 715	-7 368	-7 285	2 130	-2 213	16 370	-6 062	19 388	5 086	-2 043

Véase la definición de las principales rúbricas en las notas al final del capítulo.

17. BALANZA DE PAGOS Y POSICIÓN DE INVERSIÓN INTERNACIONAL
A) Balanza de pagos

17.13 Cuenta financiera. Inversión directa y de cartera
Variación neta de pasivos
IFM y Administraciones Públicas

Millones de euros

	Instituciones financieras monetarias						Administraciones Públicas		
	Inversión directa		Inversión de cartera				Inversión de cartera		
	Total	Total	Participaciones de capital y en fondos de inversión	Títulos de deuda (a)			Títulos de deuda (a)		
				Total	Largo plazo	Corto plazo	Total	Largo plazo	Corto plazo
1	2=3+4	3	4=5+6	5	6	7=8+9	8	9	
17	-332	29 635	9 588	20 047	18 044	2 004	29 583	29 412	171
18	3 866	6 061	-4 593	10 654	9 118	1 537	37 386	47 559	-10 173
19	-4 237	17 618	1 842	15 776	15 842	-66	56 380	60 669	-4 289
20	P 5 061	8 794	548	8 247	6 375	1 871	-3 754	-12 965	9 211
21	P 3 101	22 007	1 485	20 522	12 010	8 512	26 018	22 590	3 428
19 /	1 117	1 830	379	1 452	2 834	-1 382	12 204	15 638	-3 434
II	-142	569	683	-114	-1 030	916	28 499	32 478	-3 979
III	167	8 945	759	8 187	8 827	-640	13 373	13 505	-132
IV	-5 379	6 274	22	6 252	5 211	1 041	2 303	-952	3 256
20 /	P 4 445	6 335	-142	6 477	3 959	2 519	22 996	21 506	1 490
II	P -259	3 557	-589	4 146	1 752	2 393	1 165	-7 984	9 149
III	P 1 055	-1 439	-193	-1 245	1 978	-3 223	-4 415	-8 797	4 382
IV	P -180	341	1 473	-1 131	-1 314	182	-23 500	-17 690	-5 810
21 /	P 1 093	7 532	1 217	6 315	2 195	4 120	24 142	22 440	1 702
II	P 621	5 144	871	4 274	3 744	530	12 272	11 868	404
III	P 673	6 278	258	6 020	4 307	1 712	2 110	3 427	-1 317
IV	P 714	3 053	-861	3 914	1 764	2 150	-12 506	-15 145	2 639
22 /	P 525	-10 459	-214	-10 245	682	-10 926	11 107	16 549	-5 441
II	P 1 798	653	-1 837	2 490	1 040	1 449	-871	11 467	-12 338
III	P 362	10 135	-1 305	11 440	10 190	1 251	6 560	11 799	-5 239
IV	P 1 531	11 815	60	11 755	3 844	7 911	-10 947	-4 963	-5 984

Véase la definición de las principales rúbricas en las notas al final del capítulo.

a. Los títulos de deuda se clasifican como de corto plazo (menos de un año) y de largo plazo (un año o más).

17. BALANZA DE PAGOS Y POSICIÓN DE INVERSIÓN INTERNACIONAL
A) Balanza de pagos

17.14 Cuenta financiera. Inversión directa y de cartera
Variación neta de pasivos
Otros sectores residentes

Millones de euros

	Otros sectores residentes								
	Inversión directa				Inversión de cartera				
	del cual:		Participaciones de capital	Instrumentos de deuda	del cual:		Participaciones de capital y en fondos de inversión	Títulos de deuda (a)	
	Total	IFNM			Total	IFNM		Largo plazo	Corto plazo
1=3+4	2	3	4	5=7+8+9	6	7	8	9	
17	29 145	8 870	23 175	5 970	-5 549	-17 406	5 988	-7 721	-3 816
18	44 808	11 724	43 537	1 271	-11 273	-4 817	-7 545	-4 608	880
19	27 154	7 319	28 943	-1 789	9 022	-5 118	5 881	1 495	1 646
20	P 27 083	-2 362	19 926	7 157	12 018	-733	10 830	2 384	-1 197
21	P 33 335	-12	24 776	8 560	20 849	870	12 343	6 999	1 507
19 /	13 242	2 037	13 194	48	9 039	-1 513	4 662	3 375	1 002
II	4 172	-1 611	6 633	-2 461	-3 132	-2 027	-520	-3 363	750
III	6 165	4 126	1 580	4 585	3 249	-292	-897	2 788	1 358
IV	3 576	2 767	7 536	-3 961	-133	-1 287	2 636	-1 305	-1 464
20 /	P 3 868	-2 735	3 357	511	-3 936	-1 242	-1 506	-2 402	-28
II	P 8 359	4 872	9 678	-1 319	3 119	127	2 545	1 027	-453
III	P 8 242	-725	6 720	1 522	6 489	-15	4 776	1 576	137
IV	P 6 614	-3 774	171	6 443	6 346	397	5 015	2 183	-852
21 /	P 12 329	1 120	6 593	5 737	-1 595	-1 834	-722	-1 434	561
II	P 21 918	344	4 878	17 040	10 827	833	8 706	2 211	-90
III	P -208	-1 612	3 717	-3 926	4 576	1 138	2 233	528	1 815
IV	P -704	136	9 588	-10 291	7 041	732	2 126	5 694	-779
22 /	P 13 352	768	7 598	5 754	-2 046	-1 650	-887	-2 268	1 108
II	P 8 174	889	5 154	3 019	-1 178	-85	3 198	-3 331	-1 045
III	P 8 606	-1 198	1 738	6 868	633	-815	1 673	-2 742	1 702
IV	P 1 679	-1 878	12 190	-10 511	-3 167	861	-3 221	123	-69

Véase la definición de las principales rúbricas en las notas al final del capítulo.

a. Los títulos de deuda se clasifican como de corto plazo (menos de un año) y de largo plazo (un año o más).

17. BALANZA DE PAGOS Y POSICIÓN DE INVERSIÓN INTERNACIONAL
A) Balanza de pagos

17.15 Cuenta financiera. Otra inversión
Variación neta de pasivos
Detalle por sector institucional

Millones de euros

	Total	Administraciones Públicas			Otros sectores residentes				Instituciones financieras monetarias					
		Total	Préstamos	Otros pasivos financieros (a)	Total	del cual:		Préstamos	Otros pasivos financieros (a)	Total	Banco de España	Otras instituciones financieras		
						IFNM						Total	Depósitos	Otros pasivos financieros (a)
		1=2+5+9	2=3+4	3	4	5=7+8	6	7	8	9=10+11	10	11=12+13	12	13
17	56 553	-4 453	-3 734	-719	516	-1 153	-3 619	4 135	60 490	58 434	2 056	375	1 681	
18	38 836	-8 955	-8 892	-62	19 347	16 504	17 656	1 690	28 444	44 284	-15 840	-16 049	209	
19	-552	-1 444	-1 437	-6	3 790	-6 824	-686	4 476	-2 899	-4 216	1 317	1 207	111	
20	P 101 146	8 762	8 545	217	1 124	4 844	2 965	-1 841	91 259	113 387	-22 128	-20 578	-1 550	
21	P 56 754	18 969	9 542	9 427	577	-1 387	-4 257	4 834	37 209	43 077	-5 868	-5 313	-555	
19 /	926	-384	-383	-1	1 135	746	-834	1 969	175	-7 287	7 462	7 909	-447	
II	-2 781	138	142	-4	-1 765	-6 251	-3 357	1 592	-1 154	8 553	-9 707	-9 599	-108	
III	-23 416	1 340	1 341	-1	198	-371	819	-621	-24 954	-17 703	-7 251	-8 447	1 196	
IV	24 720	-2 537	-2 538	1	4 222	-948	2 687	1 536	23 034	12 221	10 813	11 343	-530	
20 /	P 38 103	-1 155	-1 157	2	171	2 036	3 308	-3 137	39 087	18 624	20 463	21 539	-1 076	
II	P 34 398	882	886	-4	-6 367	-1 385	-2 108	-4 259	39 884	53 034	-13 150	-13 451	301	
III	P 448	-190	-192	2	6 495	4 070	2 472	4 024	-5 858	3 948	-9 806	-9 464	-342	
IV	P 28 197	9 225	9 007	218	825	122	-706	1 531	18 146	37 782	-19 636	-19 202	-434	
21 /	P 10 908	6 908	7 118	-209	796	-81	-356	1 151	3 204	-10 786	13 990	12 223	1 768	
II	P 11 502	2 923	2 925	-2	-1 789	-937	-1 937	147	10 369	21 171	-10 802	-10 747	-55	
III	P 7 663	6 543	-839	7 382	-2 949	-1 988	-2 578	-372	4 069	-3 253	7 322	7 402	-80	
IV	P 26 681	2 595	338	2 257	4 519	1 620	613	3 907	19 566	35 945	-16 379	-14 190	-2 188	
22 /	P 52 891	-1 092	-844	-248	2 297	-278	-2 297	4 594	51 686	22 470	29 216	27 369	1 848	
II	P 22 919	-255	544	-799	6 375	2 562	760	5 614	16 799	-18 566	35 365	34 763	602	
III	P 217	12 102	987	11 115	3 701	318	352	3 349	-15 586	-27 502	11 916	10 946	970	
IV	P 24 994	-8 491	-4 957	-3 534	1 257	1 158	473	784	32 229	15 498	16 731	17 993	-1 262	

a. Se incluyen dentro de los otros activos y pasivos financieros otras participaciones en el capital que no adoptan la forma de valores y no se incluyen en la inversión de cartera (este es el caso de algunas participaciones en organizaciones internacionales), créditos y anticipos comerciales, otras cuentas pendientes de cobro/pago, los seguros, planes de pensiones y sistemas de garantías normalizadas y las asignaciones de derechos especiales de giro.

17. BALANZA DE PAGOS Y POSICIÓN DE INVERSIÓN INTERNACIONAL 17.16 Cuenta financiera por sector institucional y categoría funcional
A) Balanza de pagos Detalle por zonas económicas y geográficas (a) (b)

Datos referidos a 2022. Actualización marzo 2023

Miliones de euros

	Instituciones financieras monetarias			Administraciones Públicas		Otros sectores residentes			
	Inversión directa	Inversión de cartera (c)	Otra inversión	Inversión de cartera (c)	Otra inversión	Inversión directa		Inversión de cartera (c)	Otra inversión
						Total	Del cual: EFE (d)		
1	2	3	4	5	6	7	8	9	
VARIACIÓN NETA DE ACTIVOS									
TOTAL MUNDIAL	6 751	29 839	58 281	685	642	34 495	203	23 645	11 327
Europa	4 989	21 904	48 339	821	779	23 619	1 603	13 079	9 125
UE-27	2 538	28 902	50 431	896	865	14 417	...	13 590	8 339
Zona del euro	2 385	13 972	49 434	813	874	14 326	677	7 646	8 220
Alemania	123	827	4 705	149	3	2 555	8	7 387	2 064
Bélgica	83	179	1 112	3	1	153	51	520	450
Países Bajos	...	-53	5 824	-58	2	6 081	...	2 851	-2 238
Francia	360	2 554	14 247	72	683	3 716	99	6 556	2 803
Italia	259	5 112	6 587	-166	3	1 187	...	2 723	573
Portugal	...	1 589	3 875	11	0	-593	...	-737	637
Resto UE-27	153	14 929	997	83	-9	90	...	5 944	120
Resto de Europa	2 451	-6 997	-2 092	-75	-86	9 202	...	-511	785
Reino Unido	943	-5 423	728	-74	-66	6 302	...	-964	825
América	1 483	8 514	8 389	-125	-47	7 005	-1 443	9 107	842
América del norte y central	1 274	8 669	6 041	-125	-28	3 378	-1 093	8 971	778
América del sur	209	-155	2 348	-	-19	3 627	-350	136	64
África	-11	-14	366	-	-6	31	55	-36	452
Asia	281	-1 255	1 899	19	-112	2 487	-12	475	776
Oceanía	9	18	240	-74	0	1 353	-	101	17
OCDE	6 318	15 581	43 131	502	806	28 006	-26	17 025	9 422
OPEP	5	-9	731	-	-14	496	...	6	166
NICs	244	207	1 188	-	0	1 209	...	6	253
ASEAN	111	35	433	-	-49	1 148	...	-14	-18
VARIACIÓN NETA DE PASIVOS									
TOTAL MUNDIAL	4 216		85 128		2 264	31 810	-618		13 629
Europa	4 241		81 268		2 263	28 575	247		6 419
UE-27	4 278		71 531		2 273	28 679	-193		7 997
Zona del euro	4 278		69 746		-3 880	26 372	...		7 694
Alemania	1 140		11 488		-340	7 269	...		1 532
Bélgica	-5		2 692		0	30	...		175
Países Bajos	532		9 612		0	-5 436	-120		76
Francia	1 924		29 483		-3	6 307	...		3 007
Italia	311		9 522		-2	1 143	-		2 037
Portugal	18		-788		-0	943	...		286
Resto UE-27	-0		1 785		6 154	2 307	...		303
Resto de Europa	-37		9 737		-10	-104	440		-1 578
Reino Unido	7		7 543		-10	-365	414		-2 005
América	-7		850		0	2 285	-851		1 177
América del norte y central	-10		3 145		0	1 741	56		847
América del sur	3		-2 295		0	544	-907		329
África	-6		1 249		0	116	-		762
Asia	-9		1 937		1	448	...		2 250
Oceanía	-1		-975		0	101	-		38
OCDE	4 235		89 381		-414	29 050	384		7 562
OPEP	-18		2 229		0	-606	-		885
NICs	-1		4 452		0	1 079	...		546
ASEAN	-0		-295		0	184	...		538

...: Importe no publicable por motivos de confidencialidad estadística.

-: Cantidad igual a cero.

a. La composición de las zonas económicas se detalla en las notas al final del capítulo.

b. La diferencia entre los importes asignados al total mundial y la suma de las zonas geográficas corresponde a información que ha quedado indeterminada geográficamente y a las cantidades de organismos internacionales distintos de los de la Unión Europea.

c. No se publica el desglose geográfico de los pasivos de la inversión de cartera por su bajo contenido analítico, ya que se basa en la información disponible, que corresponde al país de la primera contrapartida no residente, que no tiene por qué coincidir con la del tenedor final de los títulos, y en algún caso, no se encuentra esta desagregación en las fuentes de información, quedándose el dato indeterminado.

d. EFE: Entidades con Fines Especiales (SPE, según sus siglas en inglés). La definición de estas entidades puede consultarse en la guía metodológica del FMI:

<https://www.imf.org/external/pubs/ft/bop/2020/pdf/20-26.pdf>. En el caso español se trata fundamentalmente de empresas cuya finalidad principal es la de canalizar inversiones directas.

17. BALANZA DE PAGOS Y POSICIÓN DE INVERSIÓN INTERNACIONAL
B) Posición de inversión internacional

17.21 Resumen

Saldos a fin de periodo

mm de euros

	PII neta	Total excepto Banco de España											Banco de España			
		Posición neta excepto Banco de España	Inversión directa			Inversión de cartera			Otra inversión			Derivados financieros. Posición neta	Posición neta Banco de España	Reservas	Posición neta frente al Euro-sistema	Otros
			Posición neta	Activos	Pasivos	Posición neta	Activos	Pasivos	Posición neta	Activos	Pasivos					
14	-990	-923	-60	560	620	-629	382	1 011	-229	344	573	-4	-68	41	-114	5
15	-958	-852	-45	614	659	-615	441	1 056	-189	351	539	-4	-106	50	-165	10
16	-952	-794	-50	661	711	-578	465	1 043	-161	358	519	-6	-158	60	-225	7
17	-994	-798	-78	675	753	-568	547	1 115	-145	370	514	-6	-196	58	-256	2
18 / IV	-952	-741	-128	687	814	-511	567	1 079	-94	418	512	-8	-211	62	-266	-7
19 / I	-948	-742	-125	714	839	-540	593	1 133	-67	455	522	-10	-206	64	-269	-1
II	-942	-734	-121	723	844	-557	615	1 172	-44	465	509	-12	-208	65	-271	-2
III	-943	-762	-125	728	853	-584	631	1 215	-40	465	505	-13	-180	68	-241	-8
IV P	-918	-728	-126	726	851	-565	651	1 216	-32	484	516	-6	-190	67	-245	-11
20 / I P	-882	-682	-158	690	848	-523	600	1 123	-4	533	538	3	-200	68	-256	-12
II P	-912	-672	-182	677	859	-516	650	1 166	29	545	516	-2	-241	69	-314	4
III P	-920	-680	-198	675	873	-488	668	1 155	5	515	510	0	-239	68	-314	6
IV P	-958	-687	-205	675	880	-475	716	1 191	-2	495	497	-6	-270	66	-348	11
21 / I P	-941	-692	-204	691	895	-458	758	1 215	-22	501	523	-8	-250	67	-334	18
II P	-912	-652	-200	714	913	-450	793	1 243	4	517	513	-7	-260	67	-347	20
III P	-913	-680	-203	713	917	-459	795	1 254	-11	521	532	-7	-233	79	-326	14
IV P	-863	-608	-219	711	930	-407	827	1 233	26	551	526	-8	-254	81	-347	11
22 / I P	-839	-566	-209	738	947	-367	811	1 178	20	577	557	-10	-273	83	-365	9
II P	-815	-560	-213	751	964	-332	775	1 107	-11	593	604	-4	-255	86	-341	0
III P	-769	-539	-211	766	978	-303	766	1 069	-21	615	637	-3	-230	90	-313	-7
IV P	-802	-556	-225	756	982	-309	776	1 085	-23	615	638	1	-247	87	-324	-10

Véase la definición de las principales rúbricas en las notas al final del capítulo.

17. BALANZA DE PAGOS Y POSICIÓN DE INVERSIÓN INTERNACIONAL
B) Posición de Inversión Internacional

17.21a Estado integrado de la PII. Posición neta

Actualización marzo 2023

mm de euros

	Saldos a fin de periodo		Variación de los saldos						
	Diciembre 2021	Diciembre 2022	Total	Por transacciones	Por otros flujos				
					Total	Por revalorización			Por otras variaciones en volumen (a)
						Total	Por cambio en precio	Por variación en tipo de cambio	
POSICIÓN NETA (ACTIVOS - PASIVOS)									
TOTAL	-863	-802	60	24	37	40	28	12	-3
Banco de España	-254	-247	8	33	-25	-25	-27	2	-1
Inversión de cartera	131	112	-19	8	-27	-27	-27	0	-
Otra inversión	-467	-446	21	21	0	1	0	1	-1
Derivados financieros	0	0	0	0	0	0	0	-	-
Reservas	81	87	6	4	1	1	0	1	-
Total excluido el Banco de España	-608	-556	52	-9	62	64	55	10	-3
Inversión directa	-219	-225	-6	5	-12	-9	-11	2	-2
Participaciones en el capital	-140	-141	-1	8	-9	-8	-11	3	-1
Instrumentos de deuda	-79	-84	-5	-3	-2	-1	-	-1	-1
Inversión de cartera	-407	-309	98	34	64	63	59	4	1
Participaciones en el capital y en fondos de inversión	186	122	-64	-24	-41	-40	-46	6	0
Otras IFM	-36	-51	-15	-6	-10	-10	-9	0	0
IFNM	246	194	-52	-20	-32	-32	-36	4	0
Sociedades no financieras y hogares ISFLSH	-24	-22	2	2	1	1	-1	2	0
Títulos de deuda	-593	-430	162	58	105	104	106	-2	1
Otras IFM	-114	-85	30	15	14	14	16	-2	0
Administraciones Públicas	-570	-476	93	-5	99	99	99	0	0
IFNM	171	190	19	39	-20	-20	-21	1	0
Sociedades no financieras y hogares ISFLSH	-80	-60	21	9	12	10	11	-1	1
Otra inversión	26	-23	-48	-51	3	4	0	4	-1
Derivados financieros (b)	-8	1	9	3	6	6	6	-	0

17. BALANZA DE PAGOS Y POSICIÓN DE INVERSIÓN INTERNACIONAL
B) Posición de Inversión Internacional

17.21b Estado integrado de la PII. Activos y pasivos

Actualización marzo 2023

mm de euros

	Saldos a fin de periodo			Variación de los saldos					
	Diciembre 2021	Diciembre 2022	Total	Por transacciones	Por otros flujos				
					Total	Por revalorización			Por otras variaciones en volumen (a)
						Total	Por cambio en precio	Por variación en tipo de cambio	
ACTIVOS									
TOTAL (b)	2 472	2 530	58	170	-112	-107	-127	20	-5
Banco de España	382	382	0	25	-25	-25	-27	2	0
Inversión de cartera	131	112	-19	8	-27	-27	-27	0	-
Otra inversión	170	183	13	13	0	1	0	1	0
Reservas	81	87	6	4	1	1	0	1	-
Total excluido el Banco de España	2 089	2 148	58	145	-87	-82	-100	18	-4
Inversión directa	711	756	45	41	4	7	3	4	-3
Participaciones en el capital	542	580	38	36	2	6	3	3	-4
Instrumentos de deuda	169	176	7	6	1	1	-	1	0
Inversión de cartera	827	776	-51	46	-97	-97	-104	7	0
Participaciones en el capital y en fondos de inversión	496	402	-94	-26	-68	-68	-74	6	0
Otras IFM	25	10	-14	-9	-6	-6	-6	0	-
IFNM	263	210	-53	-20	-33	-34	-38	4	0
Sociedades no financieras y hogares ISFLSH	207	180	-26	2	-29	-28	-30	2	0
Títulos de deuda	331	375	43	72	-29	-29	-30	1	0
Otras IFM	102	128	26	31	-5	-5	-5	0	-
Administraciones Públicas	9	9	0	1	-1	-1	-1	0	-
IFNM	207	222	14	37	-23	-23	-23	1	0
Sociedades no financieras y hogares ISFLSH	13	16	3	4	-1	-1	-1	0	0
Otra inversión	551	615	64	58	6	7	0	7	-1
PASIVOS									
TOTAL (b)	3 326	3 333	7	149	-142	-140	-149	8	-2
Banco de España	637	629	-8	-8	0	0	-	0	0
Otra inversión	637	629	-8	-8	0	0	-	0	0
Total excluido el Banco de España	2 689	2 704	15	157	-142	-140	-149	8	-2
Inversión directa	930	982	51	36	15	17	14	2	-1
Participaciones en el capital	682	721	39	28	12	15	14	0	-3
Instrumentos de deuda	248	260	12	9	4	2	-	2	2
Inversión de cartera	1 233	1 085	-149	12	-161	-160	-163	3	-1
Participaciones en el capital y en fondos de inversión	310	280	-30	-3	-27	-27	-28	0	0
Otras IFM	61	62	1	-3	4	4	4	0	0
IFNM	17	16	-2	0	-2	-2	-2	0	0
Sociedades no financieras y hogares ISFLSH	231	202	-29	1	-29	-29	-29	0	0
Títulos de deuda	924	805	-119	15	-134	-132	-135	3	-1
Otras IFM	216	213	-4	15	-19	-19	-21	2	0
Administraciones Públicas	579	485	-93	6	-99	-100	-100	0	0
IFNM	36	31	-5	-2	-3	-3	-3	0	0
Sociedades no financieras y hogares ISFLSH	93	76	-17	-5	-12	-11	-12	1	-2
Otra inversión	526	638	112	109	3	3	0	3	0
Promemoria:									
Deuda externa bruta	2 334	2 332	-2	124	-127	-127	-135	8	1

- : Cantidad igual a cero.

a. Los otros cambios en volumen (que comprenden, entre otros, cancelaciones unilaterales de préstamos o reclasificaciones) pueden incorporar, además, discrepancias estadísticas entre la posición de inversión internacional y la cuenta financiera de la balanza de pagos.

b. No incluye derivados financieros.

17. BALANZA DE PAGOS Y POSICIÓN DE INVERSIÓN INTERNACIONAL
B) Posición de inversión internacional

17.21c Detalle por sector institucional

Saldos a fin de periodo

mm de euros

	Banco de España			Total excepto Banco de España																	
	Posición neta	Activos	Pasivos	Posición neta	Activos	Pasivos	Otras IFM			Administraciones Públicas			Otros sectores residentes								
							Posición neta	Activos	Pasivos	Posición neta	Activos	Pasivos	Posición neta	Activos	Pasivos	del cual:		del cual:		del cual:	
																Total	IFNM	Total	IFNM	Total	IFNM
1=2-3	2	3	4=5-6	5=8+11+15	6=9+12+17	7=8-9	8	9	10=11-12	11	12	13=15-17	14	15	16	17	18				
14	-68	149	217	-923	1 405	2 327	-212	485	697	-439	63	502	-271	65	856	292	1 128	227			
15	-106	186	292	-852	1 515	2 367	-153	489	642	-493	59	552	-207	135	967	345	1 174	210			
16	-158	223	381	-794	1 589	2 383	-120	493	613	-494	59	554	-179	171	1 037	421	1 216	250			
17	-196	243	439	-798	1 679	2 477	-153	498	651	-511	60	571	-134	240	1 121	483	1 255	244			
18 IV	-211	273	484	-741	1 756	2 497	-69	541	610	-528	63	591	-143	212	1 152	491	1 295	279			
19 I	-206	271	477	-742	1 848	2 589	-47	583	630	-543	66	609	-152	227	1 198	510	1 350	283			
II	-208	277	486	-734	1 896	2 630	-15	613	628	-582	66	648	-138	244	1 216	518	1 354	274			
III	-180	288	468	-762	1 935	2 697	-25	624	650	-606	67	672	-131	252	1 244	531	1 375	279			
IV	P -190	290	480	-728	1 952	2 680	-18	614	633	-588	68	656	-121	261	1 270	542	1 391	280			
20 I	P -200	299	499	-682	1 959	2 642	40	699	659	-602	66	669	-120	230	1 194	499	1 314	269			
II	P -241	311	552	-672	1 993	2 665	48	692	645	-614	67	682	-105	257	1 234	526	1 339	270			
III	P -239	316	556	-680	1 968	2 648	39	649	610	-614	68	682	-106	264	1 251	535	1 357	271			
IV	P -270	323	593	-687	1 980	2 667	31	626	594	-605	71	676	-114	281	1 283	548	1 397	268			
21 I	P -250	333	583	-692	2 026	2 718	13	624	610	-619	70	689	-86	301	1 333	570	1 419	269			
II	P -260	344	604	-652	2 098	2 750	26	631	605	-621	71	692	-57	328	1 396	598	1 453	270			
III	P -233	368	601	-680	2 110	2 790	8	644	636	-634	67	701	-55	329	1 399	595	1 453	266			
IV	P -254	382	637	-608	2 171	2 779	42	660	618	-617	68	685	-32	346	1 443	613	1 476	267			
22 I	P -273	387	660	-566	2 209	2 775	57	695	639	-595	67	663	-27	343	1 447	607	1 474	264			
II	P -255	386	641	-560	2 224	2 784	41	724	683	-558	67	625	-43	318	1 432	583	1 475	265			
III	P -230	385	614	-539	2 279	2 819	44	773	729	-554	68	622	-29	318	1 438	580	1 468	262			
IV	P -247	382	629	-556	2 257	2 813	24	760	737	-526	68	594	-53	317	1 429	580	1 482	263			

17. BALANZA DE PAGOS Y POSICIÓN DE INVERSIÓN INTERNACIONAL
B) Posición de inversión internacional

17.22 Activos
Detalle por categoría funcional e instrumento financiero

Saldos a fin de periodo

mm de euros

	Total 1=2+5+9 +10+14 +15+16	Inversión directa			Inversión de cartera, incluido Banco de España					Otra inversión, incluido Banco de España				Deriva- dos finan- cieros	Reservas	
		Total 2=3+4	Partici- paciones de capital	Instru- mentos de deuda	Total, excluido Banco de España				Banco de España	Total, excluido Banco de España						
					Total 5=6 a 8	Participa- ciones de capital y en fondos de inversión	Títulos de deuda a largo plazo	Títulos de deuda a corto plazo		Total 10=11a13	Présta- mos	Efectivo y depósitos	Otros activos (a)			Banco de España
14	1 554	560	468	92	382	175	200	6	31	344	93	147	104	77	120	41
15	1 701	614	510	104	441	225	211	5	46	351	98	154	98	90	109	50
16	1 812	661	545	116	465	234	227	4	58	358	108	150	101	104	104	60
17	1 922	675	551	124	547	297	245	5	66	370	114	150	106	119	88	58
18 / IV	2 029	687	559	127	567	291	266	10	73	418	123	179	116	138	85	62
19 /	2 118	714	583	131	593	316	266	11	73	455	128	209	118	134	86	64
II	2 173	723	588	135	615	324	279	12	74	465	128	216	121	138	93	65
III	2 222	728	594	135	631	332	289	10	75	465	130	212	123	145	111	68
IV P	2 242	726	583	143	651	352	292	7	75	484	141	219	124	149	91	67
20 /	2 258	690	550	140	600	301	290	9	77	533	147	266	120	154	136	68
II P	2 304	677	539	138	650	337	302	10	91	545	145	278	122	152	122	69
III P	2 284	675	535	140	668	350	307	10	95	515	143	255	116	153	110	68
IV P	2 303	675	519	156	716	391	317	8	102	495	139	230	126	155	93	66
21 /	2 359	691	531	160	758	424	322	11	108	501	140	238	123	158	77	67
II P	2 442	714	547	167	793	457	324	13	116	517	139	255	124	161	74	67
III P	2 478	713	541	172	795	465	316	14	123	521	146	253	122	166	81	79
IV P	2 553	711	542	169	827	496	322	10	131	551	158	257	136	170	81	81
22 /	2 596	738	568	170	811	461	336	13	127	577	161	278	138	177	84	83
II P	2 609	751	577	174	775	419	338	19	119	593	165	282	146	181	104	86
III P	2 664	766	592	175	766	402	344	20	113	615	170	288	157	181	132	90
IV P	2 639	756	580	176	776	402	357	17	112	615	175	290	150	183	109	87

a. Se incluyen dentro de los otros activos y pasivos financieros otras participaciones en el capital que no adoptan la forma de valores y no se incluyen en la inversión de cartera (este es el caso de algunas participaciones en organizaciones internacionales), créditos y anticipos comerciales, otras cuentas pendientes de cobro/pago, los seguros, planes de pensiones y sistemas de garantías normalizadas y las asignaciones de derechos especiales de giro.

17. BALANZA DE PAGOS Y POSICIÓN DE INVERSIÓN INTERNACIONAL
B) Posición de Inversión Internacional

17.22a Activos por sector institucional y categoría funcional
Detalle por zonas económicas y geográficas (a) (b)

Datos referidos a 2022. Actualización marzo 2023

Millones de euros

	Instituciones financieras monetarias			Administraciones Públicas		Otros sectores residentes			
	Inversión directa	Inversión de cartera	Otra inversión	Inversión de cartera	Otra inversión	Inversión directa		Inversión de cartera	Otra inversión
	1	2	3	4	5	Total	Del cual: EFE (c)	8	9
ACTIVOS									
TOTAL MUNDIAL	112 549	250 387	592 502	9 605	57 978	643 611	38 610	628 285	147 857
Europa	70 158	216 829	474 036	7 228	50 112	375 469	20 264	534 947	116 778
UE-27	42 562	208 505	407 973	6 113	49 682	255 171	6 017	503 613	90 632
Zona del euro	108 193	403 307	5 777	41 183	238 556	5 132	490 061	82 969
Alemania	5 196	36 426	609	14	30 228	270	33 971	14 325
Bélgica	453	634	3 032	13	19	7 746	429	4 805	4 188
Países Bajos	10 798	26 714	777	9	64 733	608	31 704	8 979
Francia	4 313	8 362	77 207	1 240	836	44 251	1 331	61 745	20 759
Italia	3 409	57 423	35 034	542	9	18 830	...	56 479	5 433
Portugal	7 956	7 095	15 227	3	3 238	19 287	...	6 329	5 290
Resto UE-27	100 312	4 666	336	8 499	16 615	885	13 552	7 663
Resto de Europa	27 596	8 324	66 063	1 115	430	120 297	14 247	31 333	26 147
Reino Unido	17 418	7 293	52 993	882	53	101 988	13 170	19 197	12 424
América	39 920	...	78 115	1 959	1 389	237 546	17 269	75 848	19 838
América del norte y central	35 441	17 016	64 715	1 959	723	129 811	7 891	74 821	16 244
América del sur	4 479	...	13 400	-	666	107 735	9 378	1 027	3 594
África	186	...	2 608	-	1 270	6 252	922	572	2 931
Asia	2 181	5 017	31 839	18	1 122	20 315	154	8 119	7 208
Oceanía	104	193	1 801	265	1	4 026	-	2 254	411
OCDE	107 506	138 946	355 725	9 297	31 964	517 005	31 432	604 010	123 741
OPEP	368	37	6 245	-	303	9 282	...	196	1 975
NICs	1 049	331	22 110	-	2	5 140	-	1 671	1 636
ASEAN	429	61	5 678	-	191	3 443	...	472	879

... : Importe no publicable por motivos de confidencialidad estadística.

- : Cantidad igual a cero.

a. La composición de las zonas económicas se detalla en las notas al final del capítulo.

b. La diferencia entre los importes asignados al total mundial y la suma de las zonas geográficas corresponde a información que ha quedado indeterminada geográficamente y a las cantidades de organismos internacionales distintos de los de la Unión Europea.

c. EFE: Entidades con Fines Especiales (SPE, según sus siglas en inglés). La definición de estas entidades puede consultarse en la guía metodológica del FMI:

<https://www.imf.org/external/pubs/ft/bop/2020/pdf/20-26.pdf>. En el caso español se trata fundamentalmente de empresas cuya finalidad principal es la de canalizar inversiones directas.

17. BALANZA DE PAGOS Y POSICIÓN DE INVERSIÓN INTERNACIONAL
B) Posición de Inversión Internacional

17.22b Detalle por monedas. Activos

mm de euros

	Total		del cual:									
			Euro		Dólar EE.UU.		Yen japonés		Libra esterlina		Monedas Latam (a)	
	2021 IV	2022 IV	2021 IV	2022 IV	2021 IV	2022 IV	2021 IV	2022 IV	2021 IV	2022 IV	2021 IV	2022 IV
Total activos (excl. Banco de España y derivados)	2 089	2 148	1 304	1 335	442	458	12	9	116	116	124	131
Desglose por categoría funcional												
Inversión directa	711	756	315	329	146	161	0	0	77	79		
Participaciones en el capital	542	580	188	204	119	130	0	0	68	69		124
Instrumentos de deuda	169	176	127	126	27	31	0	0	8	10		
Inversión de cartera	827	776	627	596	147	136	11	8	17	12		
Participaciones en el capital y fondos de inversión.	496	402	343	276	114	95	4	4	12	6		
Títulos de deuda	331	375	283	321	33	41	4	4	5	5		
Otra inversión	551	615	362	409	149	161	1	1	23	25		
d.c.Préstamos	158	175	100	108	46	53	0	0	6	7		
d.c.Efectivo y depósitos	257	290	155	186	79	81	1	1	13	13		
Desglose por sector												
Administraciones públicas	67	68	61	62	6	6	0	0	0	0		
Otras instituciones financieras monetarias	588	660	338	389	153	169	6	4	44	42		
Instituciones financieras no monetarias	611	578	395	374	131	123	5	4	25	24		
Sociedades no financieras, hogares e ISFLSH	823	841	510	510	153	161	1	1	48	50		

- : Cantidad igual a cero.

...: Importe no publicable por motivos de confidencialidad estadística.

a. Las monedas Latam están compuestas por: peso argentino, boliviano, peso colombiano, colón costarricense, peso cubano, peso dominicano, quetzal, dólar jamaicano, peso mexicano, balboa, guaraní, nuevo sol, peso uruguayo y real brasileño.

17. BALANZA DE PAGOS Y POSICIÓN DE INVERSIÓN INTERNACIONAL
B) Posición de inversión internacional

17.23 Activos. Inversión de cartera
Detalle por instrumento financiero y sector institucional

Saldo a fin de periodo

Millones de euros

	Participaciones de capital y en fondos de inversión					Títulos de deuda a largo plazo (a)					Títulos de deuda a corto plazo (a)						
	Total	Banco de España	OIFM	Otros sectores residentes		Total	Banco de España	OIFM	AAPP	Otros sectores residentes		Total	Banco de España	OIFM	AAPP	Otros sectores residentes	
				Total	del cual:					Total	del cual:					Total	del cual:
1	2	3	4	5	6=7a10	7	8	9	10	11	12=13a16	13	14	15	16	17	
14	174 894		- 11 639	163 255	80 088	231 120	30 682	74 907	3 814	121 717	105 992	6 246	- 3 650		- 2 595	2 496	
15	224 561		- 11 902	212 659	115 101	257 671	46 476	70 653	632	139 910	128 470	4 996	- 3 586		9 1 401	1 043	
16	234 182		- 9 601	224 581	124 484	285 318	58 216	71 280	777	155 046	143 978	3 768	- 2 010		9 1 749	1 616	
17	296 662		- 13 679	282 982	161 926	310 865	65 820	72 874	877	171 294	161 823	5 336	- 1 585		5 3 747	3 377	
18 IV	291 306		- 11 200	280 106	163 071	339 230	73 002	82 861	1 576	181 790	171 877	9 917	- 2 828		5 7 085	6 941	
19 I	315 868		- 14 276	301 591	176 452	338 751	72 589	81 389	6 991	177 783	167 141	11 343	400	3 660	5 7 278	6 985	
II	324 042		- 14 620	309 421	179 237	353 001	73 743	88 811	7 090	183 357	172 928	12 272	700	4 643	5 6 924	6 676	
III	331 521		- 16 305	315 216	180 921	363 575	74 180	86 655	7 228	195 512	184 691	10 637	701	3 632	5 6 299	6 033	
IV	P 351 639		- 17 896	333 744	192 063	366 212	74 012	87 280	7 220	197 700	186 398	8 187	700	2 159	5 5 323	5 136	
20 I	P 300 736		- 12 081	288 656	159 777	366 815	76 560	87 466	7 070	195 720	184 425	9 386	300	3 623	5 5 458	5 242	
II	P 337 383		- 11 421	325 963	183 262	392 777	90 439	94 200	7 530	200 608	188 250	10 118	246	4 328	105 5 440	5 040	
III	P 350 490		- 13 328	337 163	188 800	401 313	94 137	94 779	7 768	204 630	191 969	10 534	447	3 418	108 6 561	6 082	
IV	P 391 305		- 19 259	372 046	207 351	418 582	101 344	102 408	7 917	206 914	194 627	7 973	401	2 010	104 5 458	5 127	
21 I	P 424 350	198 20 977	403 176	225 000	430 508	108 036	107 443	8 264	206 765	194 915	11 230	200	3 651		108 7 271	6 984	
II	P 456 844	197 24 219	432 428	242 623	439 203	115 103	105 052	8 915	210 134	197 810	12 840	204	3 986		9 8 641	8 024	
III	P 464 974	197 25 552	439 225	245 788	438 994	122 529	96 567	9 005	210 892	198 759	13 686	20	4 595		7 9 063	8 197	
IV	P 496 008	394 24 875	469 718	262 939	450 465	128 738	100 878	8 759	212 089	200 314	10 995	1 452	1 190		0 8 353	7 175	
22 I	P 461 866	375 18 502	441 994	246 071	460 698	124 613	114 132	8 644	213 309	201 667	14 995	1 876	1 808		1711 293	8 669	
II	P 419 205	359 12 048	405 905	222 073	455 903	118 322	118 271	8 531	210 780	198 627	19 303	718	3 271		1715 297	11 038	
III	P 402 073	345 9 703	391 172	212 887	456 499	112 688	122 046	8 780	212 985	199 941	20 089	-	2 872		6717 150	13 778	
IV	P 401 929	343 10 391	390 254	209 786	468 974	111 667	125 829	8 597	222 882	208 070	17 374	-	2 157		6715 150	13 515	

-. Cantidad igual a cero

a. Los títulos de deuda se clasifican como de corto plazo (menos de un año) y de largo plazo (un año o más).

17. BALANZA DE PAGOS Y POSICION DE INVERSION INTERNACIONAL

B) Posición de inversión internacional

	2019	2020	2021	2022
TOTAL MUNDIAL	651 326	716 116	826 884	776 267
UE-27	514 251	569 488	654 635	610 700
Zona del euro	506 671	560 245	643 189	590 710
Alemania	28 371	31 052	37 252	39 292
Austria	3 600	3 580	2 823	3 355
Bélgica	4 911	5 257	5 508	5 452
Francia	62 226	67 752	70 698	71 331
Irlanda	61 023	70 698	95 204	93 656
Italia	108 391	117 629	113 322	108 966
Luxemburgo	185 242	209 179	261 702	211 355
Países Bajos	33 254	35 684	38 068	36 770
Portugal	13 635	14 487	13 094	13 304
Resto de la UE-27	7 580	9 244	11 446	19 990
Resto del mundo	137 075	146 627	172 250	165 567
Resto de Europa	42 143	43 534	50 889	40 772
Reino Unido	29 738	30 006	35 171	27 372
Suiza	6 552	7 347	8 360	7 435
América	75 326	80 636	95 212	100 101
Brasil	2 928	2 449	1 996	...
Estados Unidos	58 651	64 437	76 701	81 435
México	4 827	3 830	4 745	4 306
Asia	11 035	13 201	15 798	13 155
Japón	7 044	9 065	10 972	8 840
Pro-memoria:				
Organismos internacionales	3 309	3 669	5 586	16 009

17.23a Activos. Inversión de cartera, excluido el Banco de España Detalle por zonas económicas y geográficas

...: Importe no publicable por motivos de confidencialidad estadística.

**17.23a. Assets. Portfolio investment, excluding Banco de España
Breakdown by geographical and economic areas**

Millones de euros

2021-I	2021-II	2021-III	2021-IV	2022-I	2022-II	2022-III	2022-IV	
757 654	793 383	794 907	826 884	810 695	775 013	765 627	776 267	TOTAL WORLD
601 869	628 834	628 084	654 635	636 294	607 469	596 469	610 700	EU-27
592 531	619 036	617 713	643 189	624 385	595 406	578 945	590 710	Euro area
31 346	32 838	32 514	37 252	38 869	38 632	36 679	39 292	Germany
3 786	4 203	4 522	2 823	2 871	3 280	3 357	3 355	Austria
5 189	5 561	5 560	5 508	5 196	4 802	4 643	5 452	Belgium
69 205	70 338	69 086	70 698	68 522	68 020	67 610	71 331	France
74 929	80 533	83 871	95 204	92 312	87 998	86 478	93 656	Ireland
124 039	122 973	117 647	113 322	117 433	115 348	111 916	108 966	Italy
228 303	244 619	246 999	261 702	243 173	222 160	214 092	211 355	Luxembourg
36 552	38 331	39 031	38 068	36 920	35 156	34 496	36 770	Netherlands
13 986	14 017	13 076	13 094	13 318	14 253	13 296	13 304	Portugal
9 339	9 798	10 371	11 446	11 910	12 064	17 524	19 990	Rest of EU-27
155 785	164 550	166 823	172 250	174 401	167 544	169 158	165 567	Rest of the world
43 866	47 147	48 565	50 889	46 626	43 710	40 591	40 772	Rest of Europe
30 070	31 639	33 547	35 171	31 642	29 770	27 378	27 372	United Kingdom
7 382	8 466	7 720	8 360	8 343	7 649	7 437	7 435	Switzerland
85 792	91 101	91 778	95 212	101 172	98 050	102 528	100 101	America
2 140	2 401	1 945	1 996	2 301	2 109	2 410	...	Brasil
69 223	73 620	74 314	76 701	81 756	79 113	82 901	81 435	United States
3 950	4 089	4 640	4 745	4 846	4 370	4 563	4 306	Mexico
16 270	16 448	15 474	15 798	15 861	15 109	15 027	13 155	Asia
11 840	11 751	10 739	10 972	11 090	10 429	10 448	8 840	Japan
3 733	3 712	4 970	5 586	6 209	7 085	13 075	16 009	Memorandum items: International organizations

EUR millions

**17. BALANCE OF PAYMENTS AND INTERNATIONAL INVESTMENT POSITION
B) International investment position**

...: Amount not disclosed due to statistical confidentiality reasons.

17. BALANZA DE PAGOS Y POSICION DE INVERSION INTERNACIONAL
B) Posición de inversión internacional

	2019	2020	2021	2022
Participaciones de capital y en fondos de inversión				
TOTAL MUNDIAL	351 639	391 305	495 614	401 586
UE-27	298 768	329 963	412 666	331 520
Zona del euro	296 805	328 086	410 205	329 556
Alemania	14 238	14 286	16 809	11 995
Austria	1 987	1 613	551	405
Bélgica	2 927	2 752	3 184	2 256
Francia	34 943	35 266	39 371	29 246
Irlanda	48 522	59 091	81 237	71 016
Italia	3 699	2 848	3 347	3 133
Luxemburgo	178 707	200 709	251 034	200 353
Países Bajos	6 949	6 702	9 004	6 416
Portugal	2 736	2 812	2 835	2 595
Resto de la UE-27	1 963	1 877	2 461	1 964
Resto del mundo	52 871	61 341	82 949	70 066
Resto de Europa	16 600	16 852	24 719	15 505
Reino Unido	9 650	9 466	15 755	8 233
Suiza	5 473	5 996	6 904	6 013
América	27 070	34 692	46 822	43 060
Brasil	665	888
Estados Unidos	22 686	29 999	41 276	37 463
México	900	683	872	...
Asia	5 853	5 815	6 488	5 597
Japón	2 933	3 001	3 461	2 954
Pro-memoria:				
Organismos internacionales	3	3	11	6
Títulos de deuda				
TOTAL MUNDIAL	299 686	324 811	331 270	374 681
UE-27	215 483	239 525	241 969	279 180
Zona del euro	209 866	232 159	232 984	261 154
Alemania	14 133	16 766	20 443	27 297
Austria	1 613	1 968	2 272	2 949
Bélgica	1 984	2 506	2 324	3 196
Francia	27 283	32 486	31 327	42 085
Irlanda	12 501	11 607	13 967	22 640
Italia	104 692	114 781	109 975	105 833
Luxemburgo	6 535	8 471	10 668	11 002
Países Bajos	26 304	28 982	29 064	30 354
Portugal	10 899	11 676	10 258	10 709
Resto de la UE-27	5 617	7 366	8 985	18 026
Resto del mundo	84 203	85 286	89 301	95 501
Resto de Europa	25 543	26 681	26 170	25 267
Reino Unido	20 088	20 540	19 416	19 139
Suiza	1 079	1 350	1 456	1 422
América	48 255	45 943	48 390	57 041
Brasil
Estados Unidos	35 965	34 438	35 425	43 972
México	3 927	3 146	3 873	3 190
Asia	5 182	7 386	9 310	7 558
Japón	4 111	6 064	7 511	5 886
Pro-memoria:				
Organismos internacionales	3 306	3 666	5 575	16 002

17.23b Activos. Inversión de cartera, excluido el Banco de España
Detalle por zonas económicas y geográficas e instrumento financiero

...: Importe no publicable por motivos de confidencialidad estadística.

17.23b. Assets. Portfolio investment, excluding Banco de España
Breakdown by geographical and economic areas and financial instrument

Millones de euros

2021-I	2021-II	2021-III	2021-IV	2022-I	2022-II	2022-III	2022-IV	
								Equity and investment fund shares
								TOTAL WORLD
424 153	456 647	464 776	495 614	461 491	418 846	401 728	401 586	EU-27
358 476	384 101	389 344	412 666	381 870	347 661	330 728	331 520	Euro area
356 499	381 876	387 057	410 205	379 711	345 778	328 939	329 556	Germany
15 749	16 526	15 399	16 809	14 935	12 735	10 960	11 995	Austria
1 821	1 903	2 200	551	470	419	393	405	Belgium
2 851	3 248	3 030	3 184	2 814	2 346	2 042	2 256	France
37 047	38 345	38 442	39 371	34 987	31 646	29 832	29 246	Ireland
63 561	69 762	72 441	81 237	77 231	72 465	70 376	71 016	Italy
3 401	3 469	3 522	3 347	3 330	2 923	2 667	3 133	Luxembourg
219 623	234 625	236 710	251 034	232 921	211 906	202 663	200 353	Netherlands
7 665	8 640	9 683	9 004	7 813	6 586	5 615	6 416	Portugal
2 680	2 797	2 856	2 835	2 745	2 750	2 384	2 595	Rest of EU-27
1 977	2 225	2 287	2 461	2 159	1 883	1 789	1 964	Rest of the world
65 677	72 546	75 433	82 949	79 622	71 186	71 000	70 066	Rest of Europe
17 472	20 490	22 124	24 719	20 577	16 904	15 188	15 505	United Kingdom
9 918	12 003	14 093	15 755	12 312	9 447	8 176	8 233	Switzerland
5 898	6 675	6 038	6 904	6 827	6 053	5 934	6 013	America
37 766	41 051	41 867	46 822	47 379	42 982	44 321	43 060	Brasil
710	794	607	665	804	769	861	888	United States
32 608	35 395	36 649	41 276	41 246	37 519	38 880	37 463	Mexico
662	688	694	872	1 358	1 100	Asia
6 043	6 228	6 308	6 488	6 249	5 734	5 532	5 597	Japan
3 098	3 138	3 310	3 461	3 335	2 927	2 826	2 954	
...	11	7	6	6	6	Memorandum item:
								International organizations
								Debt securities
								TOTAL WORLD
333 501	336 736	330 130	331 270	349 204	356 167	363 899	374 681	EU-27
243 393	244 733	238 740	241 969	254 425	259 809	265 741	279 180	Euro area
236 032	237 160	230 656	232 984	244 674	249 628	250 006	261 154	Germany
15 596	16 312	17 115	20 443	23 934	25 897	25 719	27 297	Austria
1 965	2 300	2 323	2 272	2 401	2 860	2 964	2 949	Belgium
2 338	2 313	2 530	2 324	2 382	2 456	2 602	3 196	France
32 159	31 994	30 644	31 327	33 535	36 374	37 778	42 085	Ireland
11 368	10 771	11 430	13 967	15 081	15 533	16 102	22 640	Italy
120 639	119 504	114 125	109 975	114 103	112 424	109 249	105 833	Luxemburgo
8 680	9 994	10 289	10 668	10 252	10 253	11 429	11 002	Netherlands
28 887	29 691	29 348	29 064	29 107	28 570	28 881	30 354	Portugal
11 305	11 220	10 220	10 258	10 574	11 503	10 912	10 709	Rest of EU-27
7 362	7 573	8 084	8 985	9 751	10 181	15 736	18 026	Rest of the world
90 108	92 004	91 390	89 301	94 779	96 358	98 158	95 501	Rest of Europe
26 393	26 657	26 441	26 170	26 050	26 805	25 403	25 267	United Kingdom
20 152	19 636	19 455	19 416	19 330	20 323	19 202	19 139	Switzerland
1 484	1 790	1 682	1 456	1 516	1 597	1 503	1 422	America
48 026	50 050	49 911	48 390	53 793	55 068	58 207	57 041	Brasil
1 430	1 608	1 339	United States
36 614	38 225	37 665	35 425	40 510	41 594	44 021	43 972	Mexico
3 288	3 401	3 946	3 873	3 488	3 271	3 413	3 190	Asia
10 227	10 220	9 166	9 310	9 612	9 375	9 495	7 558	Japan
8 742	8 612	7 429	7 511	7 755	7 503	7 622	5 886	
3 731	3 709	4 968	5 575	6 202	7 080	13 070	16 002	Memorandum item:
								International organizations

EUR millions

17. BALANCE OF PAYMENTS AND INTERNATIONAL INVESTMENT POSITION
B) International investment position

...: Amount not disclosed due to statistical confidentiality reasons.

17. BALANZA DE PAGOS Y POSICIÓN DE INVERSIÓN INTERNACIONAL
B) Posición de inversión internacional

17.24 Activos. Otra inversión
Detalle por instrumento financiero y sector institucional

		Préstamos					Depósitos					Otros activos financieros (a)	
		Total	IFM	AAPP	Otros sectores residentes		Total	Banco de España	OIFM	Otros sectores residentes		Total	del cual:
		1=2a4	2	3	Total	del cual:	6=7a9	7	8	Total	del cual:	11	12
					4	5				9	10		
					IFNM					IFNM		Otros sectores residentes	
14		93 260	51 630	36 899	4 731	2 425	222 046	75 523	108 957	37 565	6 952	105 161	61 596
15		97 955	57 145	35 623	5 187	2 565	243 124	88 843	118 270	36 011	6 787	99 643	55 107
16		107 526	66 815	36 499	4 212	2 225	252 600	103 094	113 431	36 075	5 267	102 803	56 609
17		113 597	72 806	35 969	4 822	2 747	267 092	117 490	114 943	34 659	7 298	107 831	60 460
18	IV	123 161	81 437	36 023	5 701	3 218	315 517	136 654	139 733	39 131	7 898	116 870	66 195
19	I	127 864	84 832	35 994	7 038	4 558	341 973	133 069	165 740	43 164	7 889	119 223	65 098
	II	127 649	86 657	35 908	5 083	2 663	352 896	137 007	172 187	43 702	10 477	122 585	65 730
	III	130 351	89 312	35 990	5 049	2 625	355 401	143 433	166 202	45 767	10 681	123 838	64 618
	IV	P 140 867	100 485	35 674	4 709	2 279	366 464	147 565	171 109	47 790	11 810	125 376	70 712
20	I	P 146 648	106 328	35 675	4 645	2 261	419 460	153 023	216 605	49 831	13 268	121 474	63 853
	II	P 144 515	104 131	35 590	4 794	2 241	428 497	150 525	225 879	52 093	13 285	123 338	64 267
	III	P 142 816	102 607	35 481	4 728	2 207	407 525	152 062	202 467	52 996	15 154	117 382	65 541
	IV	P 138 908	98 309	35 395	5 203	2 355	383 917	153 874	182 033	48 010	12 977	127 416	70 811
21	I	P 139 750	99 267	35 422	5 061	2 202	394 392	156 862	186 741	50 789	13 132	124 506	69 271
	II	P 138 778	98 248	35 399	5 130	2 120	415 159	160 344	203 575	51 240	15 357	124 635	69 202
	III	P 146 027	105 530	35 393	5 104	2 127	417 817	165 065	205 945	46 807	10 435	123 371	70 106
	IV	P 158 133	116 678	34 995	6 460	2 265	425 925	169 086	208 505	48 333	11 248	137 439	82 211
22	I	P 161 285	120 567	34 896	5 823	2 371	453 227	175 631	227 944	49 653	11 116	139 342	82 606
	II	P 165 021	124 400	35 027	5 594	2 318	461 639	179 804	231 832	50 002	12 157	147 220	88 046
	III	P 170 370	129 736	34 974	5 660	2 467	467 495	179 925	234 412	53 158	11 688	158 241	87 244
	IV	P 175 350	135 563	34 836	4 952	2 648	472 152	181 756	236 500	53 897	13 375	150 834	89 874

a. Se incluyen dentro de los otros activos y pasivos financieros otras participaciones en el capital que no adoptan la forma de valores y no se incluyen en la inversión de cartera (este es el caso de algunas participaciones en organizaciones internacionales), créditos y anticipos comerciales, otras cuentas pendientes de cobro/pago, los seguros, planes de pensiones y sistemas de garantías normalizadas y las asignaciones de derechos especiales de giro.

17. BALANZA DE PAGOS Y POSICIÓN DE INVERSIÓN INTERNACIONAL
B) Posición de inversión internacional

17.27 Pasivos
Detalle por categoría funcional e instrumento financiero

		Inversión directa								Inversión de cartera				Otra inversión, incluido Banco de España				Derivados financieros
		Inversión directa			Inversión de cartera					Otra inversión, incluido Banco de España				Derivados financieros				
		Total	Participaciones de capital	Instrumentos de deuda	Total	Participaciones de capital y en fondos de inversión	Títulos de deuda a largo plazo	Títulos de deuda a corto plazo	Total, excluido Banco de España				Banco de España					
		1=2+5+9+13+14	2=3+4	3	4	5=6+7+8	6	7	8	9=10 a 12	10	11	12	13	14			
										Total	Préstamos	Depósitos	Otros pasivos (a)					
14		2 544	620	401	219	1 011	272	674	64	573	217	310	46	217	124			
15		2 659	659	437	222	1 056	290	694	72	539	204	291	44	292	113			
16		2 763	711	485	226	1 043	289	677	77	519	197	273	49	381	110			
17		2 916	753	528	225	1 115	339	700	75	514	189	267	58	439	94			
18	IV	2 981	814	584	231	1 079	281	731	67	512	198	253	60	484	92			
19	I	3 066	839	604	234	1 133	306	765	63	522	197	263	62	477	96			
	II	3 115	844	613	231	1 172	306	805	60	509	194	252	63	485	105			
	III	3 165	853	616	237	1 215	309	845	61	505	196	246	64	468	124			
	IV	P 3 160	851	626	225	1 216	323	829	63	516	196	256	64	480	97			
20	I	P 3 140	848	621	227	1 123	230	825	68	538	198	279	61	499	133			
	II	P 3 217	859	633	226	1 166	247	841	78	516	196	263	56	552	124			
	III	P 3 203	873	646	227	1 155	235	841	80	510	198	251	60	556	110			
	IV	P 3 260	880	645	235	1 191	283	835	73	497	206	230	61	593	99			
21	I	P 3 301	895	652	243	1 215	296	840	79	523	213	245	65	583	85			
	II	P 3 353	913	654	260	1 243	317	846	80	513	214	234	65	604	80			
	III	P 3 391	917	660	257	1 254	317	853	83	532	211	247	74	601	88			
	IV	P 3 416	930	682	248	1 233	310	837	87	526	212	234	79	637	89			
22	I	P 3 435	947	692	255	1 178	298	808	71	557	210	263	85	660	93			
	II	P 3 425	964	702	262	1 107	282	766	60	604	211	303	90	641	108			
	III	P 3 433	978	706	272	1 069	255	755	59	637	213	318	106	614	136			
	IV	P 3 442	982	721	260	1 085	280	745	60	638	208	329	102	629	108			

a. Se incluyen dentro de los otros activos y pasivos financieros otras participaciones en el capital que no adoptan la forma de valores y no se incluyen en la inversión de cartera (este es el caso de algunas participaciones en organizaciones internacionales), créditos y anticipos comerciales, otras cuentas pendientes de cobro/pago, los seguros, planes de pensiones y sistemas de garantías normalizadas y las asignaciones de derechos especiales de giro.

17. BALANZA DE PAGOS Y POSICIÓN DE INVERSIÓN INTERNACIONAL
B) Posición de Inversión Internacional

17.27a Pasivos por sector institucional y categoría funcional
Detalle por zonas económicas y geográficas (a) (b)

Datos referidos a 2022. Actualización marzo 2023

Millones de euros

	Instituciones financieras monetarias		Administraciones Públicas	Otros sectores residentes		
	Inversión directa	Otra inversión	Otra inversión	Inversión directa		Otra inversión
	1	2	3	Total	Del cual: EFE (c)	6
PASIVOS						
TOTAL MUNDIAL	28 236	961 678	108 502	953 300	42 237	196 665
Europa	26 963	884 091	108 496	826 308	19 811	152 653
UE-27	24 026	848 388	108 386	660 941	4 587	123 888
Zona del euro	23 944	828 787	48 945	629 136	...	89 779
Alemania	5 347	49 350	3 386	95 163	...	22 453
Bélgica	67	6 665	0	22 142	...	2 657
Países Bajos	5 121	21 309	1	178 776	1 844	6 156
Francia	8 041	90 280	1 192	93 320	...	26 928
Italia	1 621	19 013	244	38 917	-	9 847
Portugal	234	5 030	2	16 992	...	4 682
Resto UE-27	83	19 602	59 441	31 805	...	34 109
Resto de Europa	2 937	35 702	110	165 367	15 224	28 765
Reino Unido	1 693	27 082	99	115 873	6 538	21 175
América	825	26 858	2	90 950	22 378	19 273
América del norte y central	598	21 133	2	67 475	15 653	15 866
América del sur	227	5 726	1	23 475	6 725	3 407
África	438	6 185	1	1 436	...	4 757
Asia	16 769	3	24 910	...	14 267
Oceanía	293	0	1 641	-	116
OCDE	27 311	281 767	5 295	881 335	37 630	138 666
OPEP	10 172	1	4 571	-	3 769
NICs	8 675	0	9 229	...	1 865
ASEAN	316	0	3 902	...	2 174

...: Importe no publicable por motivos de confidencialidad estadística.

- : Cantidad igual a cero.

a. La composición de las zonas económicas se detalla en las notas al final del capítulo.

b. La diferencia entre los importes asignados al total mundial y la suma de las zonas geográficas corresponde a información que ha quedado indeterminada geográficamente y a las cantidades de organismos internacionales distintos de los de la Unión Europea.

c. EFE: Entidades con Fines Especiales (SPE, según sus siglas en inglés). La definición de estas entidades puede consultarse en la guía metodológica del FMI:

<https://www.imf.org/external/pubs/ft/bop/2020/pdf/20-26.pdf>. En el caso español se trata fundamentalmente de empresas cuya finalidad principal es la de canalizar inversiones directas.

17. BALANZA DE PAGOS Y POSICIÓN DE INVERSIÓN INTERNACIONAL
B) Posición de inversión internacional

17.28 Pasivos. Inversión de cartera
Detalle por instrumento financiero y sector institucional

Saldos a fin de periodo

Millones de euros

	Participaciones de capital y en fondos de inversión				Títulos de deuda a largo plazo (a)					Títulos de deuda a corto plazo (a)				
	Total 1=2+3	IFM 2	Otros sectores residentes 3		Total 5=6+8	AAPP 6	IFM 7	Otros sectores residentes 8		Total 10=11+13	AAPP 11	IFM 12	Otros sectores residentes 13	
			Total 4	del cual: IFNM				Total 9	del cual: IFNM				Total 14	del cual: IFNM
14	272 401	94 302	178 098	7 494	674 451	342 216	148 969	183 266	110 566	63 793	54 650	3 808	5 335	4 045
15	289 541	78 054	211 486	11 311	693 686	396 341	140 370	156 976	85 928	72 378	59 640	5 840	6 898	6 189
16	288 993	80 064	208 929	12 306	677 056	397 889	127 564	151 602	80 066	76 928	61 427	7 039	8 462	7 934
17	339 035	101 721	237 314	18 043	700 413	419 372	157 660	123 381	52 430	75 434	61 737	12 918	779	5
18 IV	281 200	70 134	211 066	16 836	730 868	459 974	158 220	112 674	42 873	66 742	49 980	14 918	1 843	-14
19 I	306 132	71 973	234 159	17 773	764 505	482 129	163 672	118 703	41 132	62 628	46 042	13 653	2 933	300
II	306 263	70 384	235 879	17 767	805 279	524 763	164 573	115 943	39 860	60 121	41 926	14 453	3 742	419
III	309 132	67 198	241 935	18 813	845 067	548 113	176 006	120 947	39 956	60 806	41 705	13 992	5 109	500
IV P	323 119	69 929	253 189	19 812	829 229	531 652	178 733	118 844	38 217	63 490	45 005	14 891	3 593	240
20 I	229 980	39 777	190 203	14 825	825 421	543 486	171 787	110 148	35 784	67 517	46 488	17 426	3 602	80
II	246 833	39 592	207 241	14 212	840 974	546 666	179 023	115 286	36 113	78 227	55 515	19 568	3 144	-0
III	234 701	31 120	203 581	13 760	840 520	541 822	181 466	117 233	36 299	80 051	60 692	16 045	3 314	-0
IV P	282 655	49 971	232 684	14 515	834 739	532 397	181 407	120 935	37 110	73 235	54 883	15 885	2 467	-1
21 I	296 076	58 470	237 606	15 375	839 975	538 210	182 893	118 871	35 530	79 397	55 717	20 627	3 052	3
II	317 326	65 124	252 202	16 176	845 671	538 092	186 119	121 460	35 615	80 186	56 226	20 995	2 965	8
III	317 450	67 915	249 535	17 082	853 295	541 675	190 768	120 853	35 772	82 896	55 096	23 005	4 794	8
IV P	309 508	61 122	248 385	17 388	836 830	520 851	190 946	125 033	35 892	87 124	57 667	25 443	4 014	153
22 I	298 285	64 659	233 626	17 081	808 473	506 507	184 597	117 369	33 290	70 992	50 817	14 993	5 182	162
II	281 767	56 061	225 705	15 921	765 514	481 783	177 770	105 961	31 849	59 510	38 426	16 949	4 135	68
III	255 352	52 472	202 880	14 905	754 635	471 181	183 236	100 219	30 722	58 702	33 985	18 813	5 904	20
IV P	279 800	61 698	218 101	15 739	745 112	457 058	186 651	101 403	31 225	60 022	28 024	26 020	5 978	200

a. Los títulos de deuda se clasifican como de corto plazo (menos de un año) y de largo plazo (un año o más).

17. BALANZA DE PAGOS Y POSICIÓN DE INVERSIÓN INTERNACIONAL
B) Posición de inversión internacional

17.29 Pasivos. Otra inversión
Detalle por instrumento financiero y sector institucional

Saldos a fin de periodo

Millones de euros

	Préstamos				Depósitos			Otros pasivos (a)	
	Total 1=2+3	AAPP 2	Otros sectores residentes 3		Total 5=6+7	Banco de España 6	IFM 7	Total 8	del cual: Otros sectores residentes 9
			Total 4	del cual: IFNM					
14	216 659	104 764	111 895	10 634	523 156	213 318	309 837	49 560	43 377
15	204 449	95 598	108 852	12 661	579 300	288 370	290 930	47 675	42 720
16	197 494	93 344	104 149	11 304	649 693	376 964	272 729	52 403	46 519
17	188 961	89 646	99 315	9 875	702 625	435 384	267 241	61 620	55 075
18 IV	197 924	80 694	117 231	27 210	734 159	480 786	253 373	63 705	56 905
19 I	196 774	80 276	116 499	25 866	736 163	473 509	262 654	65 920	59 503
II	193 808	80 401	113 406	18 718	734 099	482 046	252 054	66 875	60 616
III	195 668	81 736	113 932	18 221	710 361	464 340	246 021	67 226	59 675
IV P	195 772	79 111	116 661	17 399	732 551	476 559	255 992	67 852	60 885
20 I	198 125	77 954	120 171	19 248	773 885	495 182	278 703	64 340	58 408
II	196 165	78 840	117 326	17 417	811 705	548 215	263 490	59 902	53 731
III	198 256	78 648	119 608	21 173	803 606	552 159	251 447	63 552	57 809
IV P	206 147	87 602	118 545	20 702	820 139	590 008	230 131	64 495	59 053
21 I	212 954	94 719	118 234	20 168	824 334	579 219	245 116	67 938	60 831
II	214 351	97 645	116 706	19 360	834 028	600 383	233 645	68 231	61 215
III	210 976	96 806	114 170	16 908	833 086	586 050	247 036	88 468	62 346
IV P	212 098	96 632	115 466	18 560	856 342	621 960	234 381	93 908	67 480
22 I	209 656	95 789	113 867	17 061	907 562	644 666	262 896	99 752	71 601
II	211 223	96 332	114 891	18 037	928 397	625 890	302 506	105 741	77 344
III	212 736	97 318	115 417	17 220	916 573	598 433	318 140	121 350	80 451
IV P	207 722	92 321	115 401	17 548	942 509	613 839	328 670	116 614	81 264

a. Se incluyen dentro de los otros activos y pasivos financieros otras participaciones en el capital que no adoptan la forma de valores y no se incluyen en la inversión de cartera (este es el caso de algunas participaciones en organizaciones internacionales), créditos y anticipos comerciales, otras cuentas pendientes de cobro/pago, los seguros, planes de pensiones y sistemas de garantías normalizadas y las asignaciones de derechos especiales de giro.

17. BALANZA DE PAGOS Y POSICIÓN DE INVERSIÓN INTERNACIONAL
C) Reservas Internacionales y liquidez en moneda extranjera

17.25 Reservas internacionales y liquidez en moneda extranjera

Saldos a fin de periodo

Millones de euros

	Activos de reserva y otros activos en moneda extranjera Valores de mercado					Drenajes netos de liquidez en moneda extranjera (a) (operaciones con vencimiento residual de hasta un año) Valores nominales						
	Total	Banco de España			Tesoro Público	Total	Banco de España			Tesoro Público		
		Total	Activos de reserva (b)	Otros activos en moneda extranjera	Activos en moneda extranjera		Total	Pre-determinados	Contingentes	Total	Pre-determinados	Contingentes
1=2+5	2=3+4	3	4	5	6=7+10	7=8+9	8	9	10=11+12	11	12	
18	65 605	65 605	61 708	3 898	-	-1 408	-1 396	-1 396	-	-12	-12	-
19	71 343	71 343	66 523	4 820	-	-1 481	-1 469	-1 469	-	-12	-12	-
20	71 015	71 015	66 293	4 723	-	-1 316	-1 305	-1 305	-	-12	-12	-
21	87 447	87 447	81 433	6 013	-	-18	-6	-6	-	-12	-12	-
21 Sep	84 813	84 813	78 683	6 130	-	-13	-1	-1	-	-12	-12	-
Oct	85 247	85 247	79 163	6 084	-	-13	-1	-1	-	-12	-12	-
Nov	86 873	86 873	80 800	6 073	-	-19	-7	-7	-	-12	-12	-
Dic	87 447	87 447	81 433	6 013	-	-18	-6	-6	-	-12	-12	-
22 Ene	88 243	88 243	82 452	5 791	-	-13	-0	-0	-	-13	-13	-
Feb	88 831	88 831	82 810	6 021	-	-14	-1	-1	-	-13	-13	-
Mar	89 672	89 672	82 829	6 843	-	-74	-61	-61	-	-12	-12	-
Abr	93 175	93 175	85 634	7 541	-	-65	-52	-52	-	-13	-13	-
May	91 456	91 456	84 328	7 128	-	-69	-57	-57	-	-12	-12	-
Jun	93 229	93 229	85 506	7 724	-	-115	-102	-102	-	-12	-12	-
Jul	94 829	94 829	87 515	7 315	-	-97	-84	-84	-	-13	-13	-
Ago	95 521	95 521	88 780	6 741	-	-161	-149	-149	-	-12	-12	-
Sep	96 526	96 526	90 245	6 281	-	-49	-37	-37	-	-12	-12	-
Oct	95 201	95 201	88 838	6 363	-	-51	-39	-39	-	-12	-12	-
Nov	93 262	93 262	87 974	5 289	-	-1	12	12	-	-12	-12	-
Dic	91 881	91 881	87 226	4 655	-	8	20	20	-	-12	-12	-
23 Ene	91 414	91 414	87 539	3 875	-	33	45	45	-	-12	-12	-
Feb	90 982	90 982	89 423	1 559	-	-3	9	9	-	-12	-12	-
Mar	90 987	90 987	89 984	1 003	-	-100	-88	-88	-	-12	-12	-

a. Un signo negativo (positivo) indica una disminución (aumento) de la liquidez.

b. Este importe coincide con el de la columna 1 del cuadro 17.26.

17. BALANZA DE PAGOS Y POSICIÓN DE INVERSIÓN INTERNACIONAL
C) Reservas internacionales y liquidez en moneda extranjera

17.26 Reservas internacionales

Saldos a fin de periodo

	Activos de reserva									Pro memoria								
	Millones de euros									Millones de DEG								
	Total	Divisas convertibles			Posición de reserva en el FMI	DEG	Oro monetario	Otros activos de reserva	Oro monetario en millones de onzas troy	Posición de reserva en el FMI				Tenencias de DEG			Otros activos frente al FMI	
		Total	Valores	Depósitos						Total	Tramo de reserva		Acuerdos para préstamos	Total	Asignados	Adquisiciones (+) Utilizaciones (-)		
1=2+5 a 8	2=3+4	3	4	5	6	7	8	9	10=11+14	11=12-13	12	13	14	15=16+17	16	17	18	
18	61 708	45 858	38 459	7 399	2 070	3 350	10 149	281	9,05	1 703	1 371	9 536	8 164	332	2 757	2 828	-71	149
19	66 523	48 404	40 080	8 324	2 181	3 381	12 260	297	9,05	1 768	1 592	9 536	7 943	175	2 740	2 828	-88	182
20	66 293	46 335	36 178	10 158	2 633	2 981	13 978	366	9,05	2 234	2 071	9 536	7 464	163	2 529	2 828	-299	400
21	81 433	48 402	34 682	13 720	3 067	14 659	14 572	734	9,05	2 481	2 401	9 536	7 135	80	11 861	11 967	-106	567
21 Nov	80 800	48 119	34 894	13 225	3 067	14 632	14 290	692	9,05	2 486	2 401	9 536	7 135	85	11 861	11 967	-106	547
Dic	81 433	48 402	34 682	13 720	3 067	14 659	14 572	734	9,05	2 481	2 401	9 536	7 135	80	11 861	11 967	-106	567
22 Ene	82 452	49 188	38 270	10 918	3 095	14 798	14 533	837	9,05	2 481	2 401	9 536	7 135	80	11 863	11 967	-104	631
Feb	82 810	48 664	38 768	9 896	3 091	14 777	15 449	830	9,05	2 481	2 401	9 536	7 135	80	11 863	11 967	-104	631
Mar	82 829	48 186	38 515	9 671	3 089	14 774	15 745	1 035	9,05	2 480	2 401	9 536	7 135	80	11 863	11 967	-104	631
Abr	85 634	49 714	39 556	10 158	3 161	15 122	16 462	1 176	9,05	2 480	2 422	9 536	7 113	58	11 866	11 967	-101	629
May	84 328	49 578	39 490	10 087	3 110	14 956	15 652	1 032	9,05	2 468	2 422	9 536	7 113	46	11 867	11 967	-99	629
Jun	85 506	50 263	40 741	9 521	3 153	15 164	15 743	1 182	9,05	2 468	2 422	9 536	7 113	46	11 867	11 967	-99	629
Jul	87 515	52 256	41 668	10 589	3 197	15 373	15 607	1 081	9,05	2 468	2 422	9 536	7 113	46	11 867	11 967	-99	629
Ago	88 780	53 370	43 534	9 836	3 284	15 463	15 510	1 153	9,05	2 522	2 476	9 536	7 059	46	11 874	11 967	-93	629
Sep	90 245	54 430	44 437	9 994	3 309	15 865	15 445	1 196	9,05	2 522	2 476	9 536	7 059	46	12 091	11 967	124	629
Oct	88 838	53 786	43 695	10 091	3 376	15 537	14 948	1 191	9,05	2 610	2 570	9 536	6 966	40	12 012	11 967	45	626
Nov	87 974	53 171	41 785	11 387	3 308	15 238	15 364	892	9,05	2 610	2 570	9 536	6 966	40	12 023	11 967	56	626
Dic	87 226	52 496	40 416	12 080	3 368	15 050	15 446	866	9,05	2 691	2 658	9 536	6 878	33	12 023	11 967	56	738
23 Ene	87 539	52 438	41 179	11 258	3 348	14 963	15 952	838	9,05	2 691	2 658	9 536	6 878	33	12 023	11 967	56	738
Feb	89 423	54 520	48 534	5 986	3 369	15 180	15 424	930	9,05	2 691	2 658	9 536	6 878	33	12 125	11 967	158	738
Mar	89 984	53 978	51 061	2 916	3 329	15 277	16 486	914	9,05	2 691	2 658	9 536	6 878	33	12 347	11 967	380	736

Véase la definición de reservas en las notas al final del capítulo.

17. BALANZA DE PAGOS Y POSICIÓN DE INVERSIÓN INTERNACIONAL
D) Deuda externa

17.30 Resumen

Saldos a fin de periodo

	miles de millones de euros				en % del PIB (a)			
	Posición de inversión internacional. Pasivos	Deuda externa bruta	Posición de inversión internacional neta (A-P)	Deuda externa neta (P-A)	Posición de inversión internacional. Pasivos	Deuda externa bruta	Posición de inversión internacional neta (A-P)	Deuda externa neta (P-A)
	1	2	3	4	5	6	7	8
14	2 544	1 746	-990	988	246,4	169,1	-95,9	95,7
15	2 659	1 820	-958	991	246,7	168,8	-88,9	92,0
16	2 763	1 879	-952	982	248,0	168,7	-85,4	88,1
17	2 916	1 954	-994	999	250,8	168,1	-85,5	85,9
18	2 981	2 024	-952	962	247,6	168,1	-79,1	79,9
18 IV	2 981	2 024	-952	962	247,6	168,1	-79,1	79,9
19 I	3 066	2 060	-948	958	252,1	169,4	-77,9	78,8
II	3 115	2 091	-942	955	253,8	170,4	-76,8	77,8
III	3 165	2 116	-943	963	256,0	171,2	-76,3	77,9
IV P	3 160	2 114	-918	931	253,7	169,8	-73,7	74,8
20 I P	3 140	2 156	-882	920	254,2	174,6	-71,4	74,5
II P	3 217	2 213	-912	943	275,0	189,2	-78,0	80,6
III P	3 203	2 213	-920	962	279,9	193,4	-80,3	84,0
IV P	3 260	2 234	-958	971	291,6	199,8	-85,7	86,8
21 I P	3 301	2 268	-941	976	297,9	204,7	-85,0	88,1
II P	3 353	2 302	-912	974	289,7	198,9	-78,8	84,1
III P	3 391	2 326	-913	971	288,5	197,9	-77,7	82,6
IV P	3 416	2 334	-863	944	283,0	193,4	-71,5	78,2
22 I P	3 435	2 351	-839	914	277,4	189,9	-67,8	73,8
II P	3 425	2 333	-815	869	269,5	183,5	-64,2	68,4
III P	3 433	2 336	-769	844	263,8	179,5	-59,1	64,8
IV P	3 442	2 332	-802	829	259,3	175,7	-60,5	62,5

POSICIÓN DE INVERSIÓN INTERNACIONAL. TOTAL PASIVOS Y DEUDA EXTERNA BRUTA

POSICIÓN DE INVERSIÓN INTERNACIONAL NETA Y DEUDA EXTERNA NETA

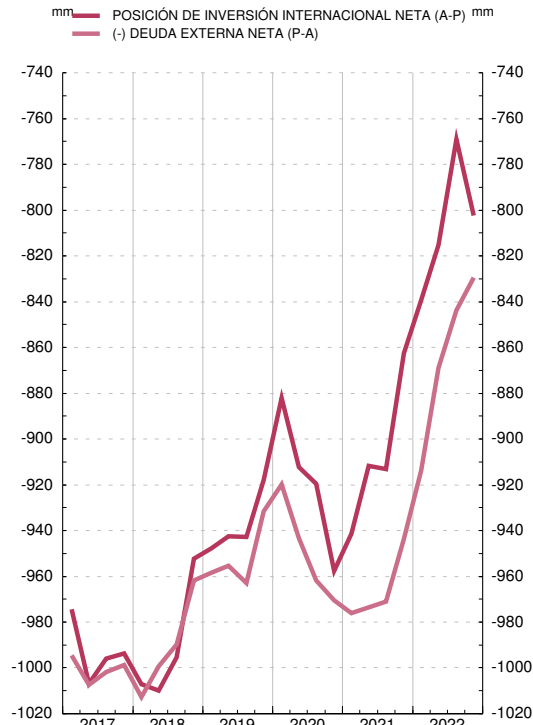
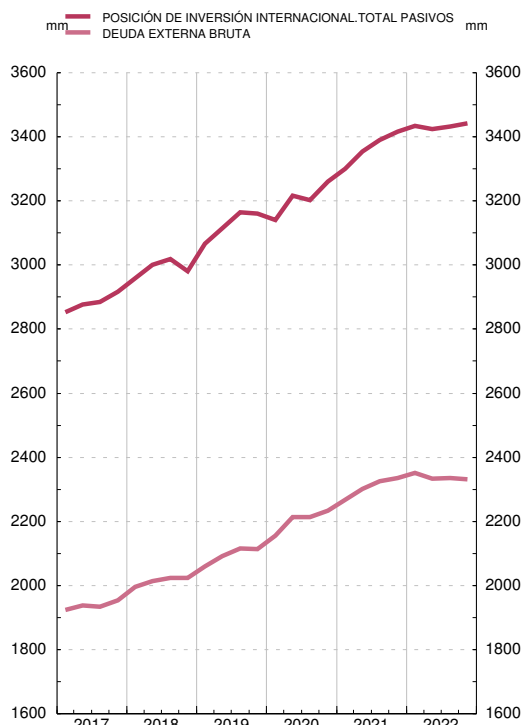

a. PIB a precios de mercado, acumulado de 4 trimestres. Los datos del PIB empleados son los disponibles en la fecha de publicación.

17. BALANZA DE PAGOS Y POSICIÓN DE INVERSIÓN INTERNACIONAL
D) Deuda externa

17.31 Deuda externa bruta
Detalle por sector institucional e instrumento financiero

Saldos a fin de periodo

Millones de euros

		Total deuda externa 1=2+7+13+ 16+21	Administraciones Públicas				Otras instituciones financieras monetarias						
			Total 2=3+4+5+6	Corto plazo		Largo plazo		Total 7=8+9+10 +11+12	Corto plazo			Largo plazo	
				Títulos de deuda corto plazo (a) 3	Préstamos, créditos comerciales y otros pasivos (b) 4	Títulos de deuda largo plazo (a) 5	Préstamos, créditos comerciales y otros pasivos (b) 6		Títulos de deuda corto plazo (a) 8	Depósitos 9	Préstamos, créditos comerciales y otros pasivos (b) 10	Títulos de deuda largo plazo (a) 11	Depósitos 12
19	IV	P 2 114 281	655 776	45 005	1 428	531 652	77 692	453 087	14 891	181 664	3 470	178 733	74 328
20	I	P 2 156 284	667 937	46 488	538	543 486	77 426	470 316	17 426	205 262	2 400	171 787	73 441
	II	P 2 213 014	681 025	55 515	936	546 666	77 909	464 774	19 568	193 012	2 694	179 023	70 478
	III	P 2 213 176	681 168	60 692	991	541 822	77 664	451 294	16 045	182 888	2 337	181 466	68 559
	IV	P 2 234 095	675 103	54 883	1 274	532 397	86 549	429 312	15 885	163 216	1 888	181 407	66 916
21	I	P 2 267 665	688 658	55 717	745	538 210	93 987	452 316	20 627	176 945	3 679	182 893	68 171
	II	P 2 302 008	691 973	56 226	797	538 092	96 858	444 372	20 995	170 376	3 614	186 119	63 268
	III	P 2 325 734	700 969	55 096	8 284	541 675	95 913	464 974	23 005	178 211	4 164	190 768	68 826
	IV	P 2 334 375	684 797	57 667	11 464	520 851	94 815	452 971	25 443	170 508	1 991	190 946	63 873
22	I	P 2 351 441	662 512	50 817	10 782	506 507	94 406	466 335	14 993	206 399	3 848	184 597	56 497
	II	P 2 332 774	625 156	38 426	11 229	481 783	93 718	501 716	16 949	244 007	4 490	177 770	58 499
	III	P 2 336 143	622 200	33 985	23 771	471 181	93 263	525 670	18 813	260 729	5 482	183 236	57 411
	IV	P 2 332 108	593 584	28 024	18 303	457 058	90 199	545 531	26 020	266 307	4 190	186 651	62 363

17. BALANZA DE PAGOS Y POSICIÓN DE INVERSIÓN INTERNACIONAL
D) Deuda externa

17.31 Deuda externa bruta
Detalle por sector institucional e instrumento financiero (Cont.)

Saldos a fin de periodo

Millones de euros

		Banco de España			Otros sectores residentes				Inversión Directa				
		Total 13=14+15	Corto plazo Depósitos 14	Largo plazo Derechos especiales de giro (asignados) (c) 15	Total 16=17+18 +19+20	Corto plazo		Largo plazo		Total 21=22+23 +24	Pasivos con:		
						Títulos de deuda corto plazo (a) 17	Préstamos, créditos comerciales y otros pasivos (b) 18	Títulos de deuda largo plazo (a) 19	Préstamos, créditos comerciales y otros pasivos (b) 20		Inversores directos 22	Empresas de inversión directa 23	Empresas del grupo 24
19	IV	P 480 048	476 559	3 489	299 941	3 593	56 965	118 844	120 538	225 430	55 755	84 370	85 304
20	I	P 498 705	495 182	3 523	292 287	3 602	54 417	110 148	124 119	227 040	55 029	85 887	86 124
	II	P 551 688	548 215	3 473	289 444	3 144	47 390	115 286	123 625	226 083	57 357	84 892	83 833
	III	P 555 558	552 159	3 399	297 922	3 314	54 075	117 233	123 300	227 233	55 691	85 964	85 578
	IV	P 593 340	590 008	3 333	300 957	2 467	54 533	120 935	123 023	235 382	53 756	92 593	89 034
21	I	P 582 635	579 219	3 416	300 940	3 052	56 030	118 871	122 986	243 116	52 997	100 505	89 614
	II	P 603 776	600 383	3 393	302 290	2 965	56 254	121 460	121 612	259 596	55 542	111 519	92 535
	III	P 600 616	586 050	14 566	302 101	4 794	54 757	120 853	121 697	257 075	54 703	104 999	97 374
	IV	P 636 750	621 960	14 790	311 924	4 014	60 870	125 033	122 007	248 143	58 237	91 708	98 199
22	I	P 659 570	644 666	14 904	307 950	5 182	64 016	117 369	121 384	255 075	59 190	93 616	102 268
	II	P 641 182	625 890	15 291	302 262	4 135	70 951	105 961	121 215	262 458	61 614	94 984	105 861
	III	P 614 134	598 433	15 702	301 925	5 904	73 561	100 219	122 242	272 213	61 739	97 961	112 514
	IV	P 628 818	613 839	14 979	303 981	5 978	72 359	101 403	124 241	260 195	61 654	96 011	102 530

a. Los títulos de deuda se clasifican como de corto plazo (menos de un año) y de largo plazo (un año o más).

b. La rúbrica de préstamos, créditos comerciales y otros pasivos recoge fundamentalmente préstamos, créditos y anticipos comerciales concedidos por no residentes, otras cuentas pendientes de cobro y pago y los seguros, planes de pensiones y sistemas de garantías normalizadas.

c. La sexta edición del Manual de Balanza de Pagos y de Posición de Inversión Internacional establece que las asignaciones de DEG suponen, además de incrementos de los activos de reserva, un incremento de los pasivos a largo plazo del país receptor.

17. BALANZA DE PAGOS Y POSICIÓN DE INVERSIÓN INTERNACIONAL
D) Deuda externa

17.32 Activos y pasivos exteriores de deuda
Detalle por monedas

mm de euros

	Total		del cual:							
			Euro		Dólar EE.UU.		Libra esterlina		Yen japonés	
	2021 IV	2022 IV	2021 IV	2022 IV	2021 IV	2022 IV	2021 IV	2022 IV	2021 IV	2022 IV
Deuda externa bruta										
Total	2 334	2 332	2 112	2 078	161	192	23	24	3	2
Banco de España	637	629	622	614	0	-	-	-	-	-
AAPP	685	594	684	593	0	0	0	0	0	0
Otras IFM (a)	453	546	328	391	96	125	15	16	2	2
Otros sectores residentes	312	304	271	263	31	32	5	4
Sociedades fin. distintas de IFM	68	67	65	63	2	3	0	0
Otros	244	237	206	200	29	29	5	4	0	0
Crédito entre empresas del grupo (b)	248	260	208	217	33	35	3	4
Total pasivos de deuda a corto plazo	954	1 035	864	923	72	93	10	11	0	0
Banco de España	622	614	622	614	0	-	-	-	-	-
AAPP	69	46	69	46	0	0	0	0
Otras IFM	198	297	125	204	60	79	9	9	0	0
Otros sectores residentes	65	78	49	59	12	14	1	1
Sociedades fin. distintas de IFM	6	8	6	7	0	0	0	0
Otros	59	70	43	51	12	14	1	1	...	-
Activos de deuda frente a no residentes										
Total (c)	1 323	1 430	1 046	1 124	207	228	36	41	7	5
Banco de España (c)	299	293	295	289	4	4	0	0	-	-
AAPP	44	45	42	42	2	2	0	0	0	0
Otras IFM	459	538	287	345	132	147	21	24	6	4
Otros sectores residentes	351	379	296	321	42	44	7	6	0	0
Sociedades fin. distintas de IFM	229	246	201	217	23	24	3	2	0	0
Otros	122	132	95	104	19	20	4	4	0	0
Crédito entre empresas del grupo	169	176	127	126	27	31	8	10	0	0
Total activos de deuda a corto plazo (c)	501	559	381	431	92	99	15	15	1	1
Banco de España (c)	166	177	162	173	3	3	0	0	-	-
AAPP	0	1	0	1	0	0	0	0	-	-
Otras IFM	221	250	133	155	69	75	11	12	1	1
Otros sectores residentes	113	131	86	102	20	22	4	4	0	0
Sociedades fin. distintas de IFM	19	27	12	21	6	6	0	0	0	0
Otros	95	103	74	81	14	16	4	4	0	0

- : Cantidad igual a cero.

...: Importe no publicable por motivos de confidencialidad estadística.

a. Otras instituciones financieras monetarias.

b. Datos sobre los instrumentos de deuda de la categoría de inversión directa. Los créditos entre empresas del grupo (como se definen en el párrafo 6.26 del manual de

Balanza de Pagos y PII del FMI) se consideran a largo plazo por convención. El crédito entre empresas del grupo no se incluye en los datos correspondientes a otros sectores.

c. No incluye activos de reserva.

17. BALANZA DE PAGOS Y POSICIÓN DE INVERSIÓN INTERNACIONAL
E) Inversión directa según principio direccional

17.40 Inversión directa. Posiciones
Detalle por sector institucional (a)

		Saldos a fin de periodo			Millones de euros		
		Inversión directa de España en el exterior			Inversión directa del exterior en España		
		Otras instituciones financieras monetarias	Otros sectores residentes		Otras instituciones financieras monetarias	Otros sectores residentes	
			Total	del cual:		Total	del cual:
1		2		3	4		5
			IFNM			IFNM	
19	IV P	114 610	450 407	126 619	11 107	679 610	183 194
20	I P	105 446	423 116	116 142	15 465	671 519	177 119
	II P	96 972	419 740	115 567	15 191	683 651	179 695
	III P	94 850	412 841	110 827	15 881	689 326	176 209
	IV P	98 256	397 117	102 719	15 056	684 876	168 919
21	I P	95 656	407 196	103 973	11 443	695 696	170 403
	II P	90 056	419 610	107 820	11 487	697 963	170 948
	III P	92 047	416 322	103 610	12 714	698 863	165 973
	IV P	92 626	420 710	100 743	12 888	719 485	167 593
22	I P	93 525	443 550	108 210	12 923	733 464	168 208
	II P	93 827	455 358	107 294	14 412	747 826	168 697
	III P	95 268	464 710	108 663	14 517	756 909	167 603
	IV P	99 003	454 274	101 865	14 690	763 963	165 477

a. Sobre la presentación de la inversión directa según el principio direccional véase el epígrafe 4.2.1 de las notas metodológicas.

17. BALANZA DE PAGOS Y POSICIÓN DE INVERSIÓN INTERNACIONAL
E) Inversión directa según principio direccional

17.41 Inversión directa. Transacciones
Detalle por sector institucional (a)

		Transacciones			Millones de euros		
		Inversión directa de España en el exterior			Inversión directa del exterior en España		
		Otras instituciones financieras monetarias	Otros sectores residentes		Otras instituciones financieras monetarias	Otros sectores residentes	
			Total	del cual:		Total	del cual:
1		2		3	4		5
			IFNM			IFNM	
19		7 779	16 721	2 496	-4 956	21 506	6 335
20	P	9 589	20 159	-2 564	3 971	8 119	-2 931
21	P	100	-995	-2 365	1 128	14 894	-2 602
19	IV	677	-231	-2 118	-3 249	5 783	2 409
20	I P	2 333	9 920	1 664	3 671	3 318	-2 864
	II P	1 770	7 756	2 119	-206	8 638	4 707
	III P	2 012	5 838	-308	519	27	-1 361
	IV P	3 473	-3 354	-6 039	-12	-3 864	-3 413
21	I P	673	2 082	794	94	6 363	984
	II P	-6 028	3 648	947	281	5 506	173
	III P	3 531	-902	-2 343	462	-423	-3 971
	IV P	1 925	-5 823	-1 762	291	3 449	213
22	I P	2 908	8 565	1 310	159	10 752	510
	II P	1 562	9 920	392	1 723	8 801	673
	III P	-270	2 957	-307	230	6 447	-1 207
	IV P	906	10 976	-877	459	3 734	-2 410

a. Sobre la presentación de la inversión directa según el principio direccional véase el epígrafe 4.2.1 de las notas metodológicas.

17. BALANZA DE PAGOS Y POSICIÓN DE INVERSIÓN INTERNACIONAL
E) Inversión directa según principio direccional

17.42 Inversión directa. Posición.
Detalle por sector de actividad económica (a) (d)

Actualización marzo 2023

Millones de euros

	Inversiones de España en el exterior			Inversiones del exterior en España		
	2020 p	2021 p	2022 p	2020 p	2021 p	2022 p
	1	2	3	4	5	6
TOTAL	495 373	513 336	553 278	699 932	732 373	778 654
Agricultura, ganadería, silvicultura y pesca.	579	631	647	1 504	1 519	1 576
Industrias extractivas	2 559	2 930	4 501	3 307	2 862	2 698
Industria manufacturera	55 069	53 037	59 008	101 487	92 835	95 152
Suministro de energía eléctrica, gas, vapor y aire acondicionado, agua, actividades de saneamiento, gestión de residuos y descontaminación	18 986	19 581	25 523	45 856	53 292	56 092
Construcción.	20 117	20 498	23 591	15 437	23 036	22 118
Comercio al por mayor y al por menor, reparación de vehículos de motor y motocicletas.	36 639	42 490	40 466	52 604	51 911	53 351
Transporte y almacenamiento, información y comunicaciones	50 379	52 278	57 314	32 615	33 920	37 427
Hostelería	8 321	8 929	9 167	6 574	6 422	6 457
Actividades financieras y de seguros	226 338	226 170	241 970	165 878	171 078	181 917
Actividades inmobiliarias, actividades profesionales, científicas, técnicas, administrativas y servicios auxiliares	45 019	53 509	56 869	100 089	108 712	115 135
Inversión en inmuebles	19 204	19 581	19 644	157 627	169 363	189 109
Otros servicios (b)	1 323	1 406	1 142	3 377	3 798	3 870
Pro-memoria:						
EFE (c)	40 114	37 882	36 876	44 388	41 130	40 503

a. Sobre la presentación de la inversión directa según el principio direccional véase el epígrafe 4.2.1 de las notas metodológicas.

b. Otros servicios incluye: administración pública y defensa, seguridad social obligatoria; educación; actividades sanitarias y de servicios sociales; actividades artísticas, recreativas y de entretenimiento; otros servicios; actividades de los hogares como empleadores de personal doméstico; actividades de los hogares como productores de bienes y servicios para uso propio y actividades de organizaciones y organismos extraterritoriales.

c. EFE: Entidades con Fines Especiales (SPE, según sus siglas en inglés). La definición de estas entidades puede consultarse en la guía metodológica del FMI: <https://www.imf.org/external/pubs/ft/bop/2020/pdf/20-26.pdf>. En el caso español se trata fundamentalmente de empresas cuya finalidad principal es la de canalizar inversiones directas.

d. La diferencia entre los importes asignados al total y la suma de los detalles por sector de actividad económica corresponde a información con sector de actividad indeterminado.

17. BALANZA DE PAGOS Y POSICIÓN DE INVERSIÓN INTERNACIONAL
E) Inversión directa según principio direccional

17.43 Inversión directa. Transacciones.
Detalle por sector de actividad económica (a) (d)

Actualización marzo 2023

Millones de euros

	Inversiones de España en el exterior			Inversiones del exterior en España		
	2020 p	2021 p	2022 p	2020 p	2021 p	2022 p
	1	2	3	4	5	6
TOTAL	29 748	-895	37 525	12 091	16 022	32 305
Agricultura, ganadería, silvicultura y pesca.	40	39	17	22	18	55
Industrias extractivas	688	306	1 505	-492	-13	-485
Industria manufacturera	7 447	-7 170	8 666	835	-3 646	3 952
Suministro de energía eléctrica, gas, vapor y aire acondicionado, agua, actividades de saneamiento, gestión de residuos y descontaminación	3 676	-2 950	6 425	150	1 469	4 110
Construcción.	-1 945	138	2 660	-233	5 009	-803
Comercio al por mayor y al por menor, reparación de vehículos de motor y motocicletas	2 359	2 813	-3 935	1 605	2 277	1 268
Transporte y almacenamiento, información y comunicaciones	-150	-2 056	4 130	-1 482	2 278	2 571
Hostelería	-271	344	-45	-170	73	124
Actividades financieras y de seguros	17 517	4 548	15 486	10 056	4 180	8 749
Actividades inmobiliarias, actividades profesionales, científicas, técnicas, administrativas y servicios auxiliares	299	2 084	3 129	1 516	2 439	9 281
Inmuebles	-297	19	-55	1 059	1 857	2 908
Otros servicios (b)	-45	86	-60	-244	71	333
Pro-memoria.						
EFE (c)	-3 630	-1 530	69	-3 623	-2 543	-752

a. Sobre la presentación de la inversión directa según el principio direccional véase el epígrafe 4.2.1 de las notas metodológicas.

b. Otros servicios incluye: administración pública y defensa, seguridad social obligatoria; educación; actividades sanitarias y de servicios sociales; actividades artísticas, recreativas y de entretenimiento; otros servicios; actividades de los hogares como empleadores de personal doméstico; actividades de los hogares como productores de bienes y servicios para uso propio y actividades de organizaciones y organismos extraterritoriales.

c. EFE: Entidades con Fines Especiales (SPE, según sus siglas en inglés). La definición de estas entidades puede consultarse en la guía metodológica del FMI: <https://www.imf.org/external/pubs/ft/bop/2020/pdf/20-26.pdf>. En el caso español se trata fundamentalmente de empresas cuya finalidad principal es la de canalizar inversiones directas.

d. La diferencia entre los importes asignados al total y la suma de los detalles por sector de actividad económica corresponde a información con sector de actividad indeterminado.

17. BALANZA DE PAGOS Y POSICIÓN DE INVERSIÓN INTERNACIONAL
E) Inversión directa según principio direccional

17.44a Inversión directa. Posiciones.
Detalle por zonas económicas y geográficas
Economía inversora inmediata (a)(b)(c)

Actualización marzo 2023

Millones de euros

	Inversiones de España en el exterior				Inversiones del exterior en España			
	2021 p		2022 p		2021 p		2022 p	
	Total 1	Del cual: EFE(d) 2	Total 3	Del cual: EFE(d) 4	Total 5	Del cual: EFE(d) 6	Total 7	Del cual: EFE(d) 8
TOTAL MUNDIAL	513 336	37 882	553 278	36 876	732 373	41 130	778 654	40 503
Europa	242 281	18 614	264 824	19 562	625 340	18 593	672 468	19 109
UE-27	129 855	5 064	141 700	5 936	490 560	4 572	528 934	4 506
Zona del euro	111 911	4 350	124 492	5 051	466 892	4 328	501 231	4 283
Alemania	19 549	263	20 080	270	73 530	30	82 812	29
Austria	2 829	-	3 775	-	2 215	-	2 203	-
Bélgica	4 248	378	4 248	423	17 595	38	18 258	32
Países Bajos	-3 806	503	5 707	535	113 807	1 776	113 275	1 771
Francia	29 726	1 232	31 128	1 331	77 236	102	83 924	99
Irlanda	4 206	-	4 142	-	12 581	16	14 335	18
Italia	16 721	8	17 819	8	34 360	-	36 118	-
Luxemburgo	9 559	1 778	9 382	2 297	113 627	1 758	125 856	1 766
Portugal	26 151	190	25 374	187	13 777	609	15 358	568
Malta	650	-	718	-	1 066	-	1 035	-
Dinamarca	415	-15	627	-7	5 036	244	5 389	223
Suecia	2 734	436	2 991	547	14 267	-	16 227	-
Resto de Europa	112 426	13 550	123 124	13 626	134 781	14 021	143 534	14 603
Reino Unido	95 811	13 070	100 151	13 167	91 613	6 035	98 311	6 535
Rusia	631	-	1 962	-	3 528	-	3 744	-
Suiza	6 910	210	8 330	251	32 769	7 985	34 218	8 068
América del norte	85 930	7 252	92 027	6 646	29 263	4 787	29 922	4 895
Estados Unidos	76 109	4 522	81 447	4 513	26 764	3 297	27 390	3 406
América central y del sur	160 558	11 334	168 925	10 166	47 598	18 113	45 338	17 026
Argentina	18 873	777	14 486	512	588	259	826	266
Brasil	36 151	2 318	37 102	2 531	4 790	2 399	2 825	1 494
Chile	17 016	2 392	18 961	2 359	315	-11	106	-18
México	42 391	366	48 930	265	21 325	10 332	20 566	10 204
África	5 680	501	5 237	348	794	-424	673	-574
Marruecos	2 584	-	2 472	-	41	-	23	-
Asia	16 007	181	18 546	154	20 851	61	20 964	48
China	5 067	48	5 108	64	1 449	-0	1 758	-
India	1 638	95	1 946	92	182	-	216	-
Japón	473	-	461	-	7 257	-	7 255	-
NICs	2 667	-	3 660	-	5 990	3	6 702	3
Hong Kong	1 380	-	1 414	-	1 360	1	1 705	-
Oceanía y regiones polares	2 883	-	3 721	-	1 142	-	1 232	-
OCDE	397 355	30 948	433 971	30 661	673 587	36 293	718 105	36 858
Receptores AOD (e)	174 667	11 470	187 568	10 661	45 588	17 448	43 028	16 228

- : Cantidad igual a cero.

a. Para una explicación detallada del concepto de inversión directa por principio direccional véase el epígrafe 4.2.1 de las notas metodológicas. Para distinguir entre el concepto de economía inversora inmediata y el de última economía inversora se puede consultar la siguiente nota estadística:

<https://www.bde.es/f/webbde/SES/Secciones/Publicaciones/PublicacionesSeriadadas/NotasEstadisticas/21/Fich/nest15.pdf>

b. La composición de las zonas económicas se detalla en las notas al final del capítulo.

c. La diferencia entre los importes asignados al total mundial y la suma de las zonas geográficas corresponde a información que ha quedado indeterminada geográficamente y a las cantidades de organismos internacionales distintos de los de la Unión Europea.

d. EFE: Entidades con Fines Especiales (SPE, según sus siglas en inglés). La definición de estas entidades puede consultarse en la guía metodológica del FMI:

<https://www.imf.org/external/pubs/ft/bop/2020/pdf/20-26.pdf>. En el caso español se trata fundamentalmente de empresas cuya finalidad principal es la de canalizar inversiones directas.

e. La lista del Comité de Ayuda al Desarrollo (CAD) de destinatarios de Asistencia Oficial para el Desarrollo (AOD) muestra todos los países y territorios elegibles para recibir dicha asistencia. Incluye todos los países de ingresos bajos y medios, basándose en la renta nacional bruta per cápita según lo publicado por el Banco Mundial, con la excepción de los miembros del G8, los miembros de la UE y los países con una fecha firme para ingresar en la UE. La lista también incluye a todos los países menos desarrollados según lo definido por Naciones Unidas <http://www.oecd.org/dac/financing-sustainable-development/development-finance-standards/daclist.htm>

17. BALANZA DE PAGOS Y POSICIÓN DE INVERSIÓN INTERNACIONAL
E) Inversión directa según principio direccional

17.44b Inversión directa. Posiciones.
Detalle por zonas económicas y geográficas
Última economía inversora (a)(b)(c)

Actualización marzo 2023

Millones de euros

	2020 p		2021 p		2022 p	
	Total 1	Del cual: EFE(d) 2	Total 3	Del cual: EFE(d) 4	Total 5	Del cual: EFE(d) 6
TOTAL MUNDIAL	699 932	44 388	732 373	41 130	778 654	40 503
Europa	481 593	3 751	510 017	4 274	557 744	4 704
UE-27	340 138	2 973	362 188	2 684	397 451	2 486
Zona del euro	316 770	2 694	336 234	2 449	368 412	2 257
Alemania	87 948	26	85 229	24	93 626	22
Austria	1 250	-	1 272	-	1 252	-
Bélgica	12 107	39	13 273	36	15 152	32
Países Bajos	27 153	716	33 739	678	34 558	559
España	16 462	337	20 339	367	24 400	380
Francia	77 789	163	87 501	108	92 544	106
Irlanda	8 220	10	8 635	16	9 375	18
Italia	46 175	-	42 882	-	47 099	-
Luxemburgo	16 701	362	19 438	289	21 257	227
Portugal	16 123	1 041	16 641	932	20 859	914
Malta	411	-	297	-	223	-
Dinamarca	5 275	28	6 057	26	6 379	26
Suecia	14 221	251	15 468	208	16 922	202
Resto de Europa	141 455	778	147 829	1 590	160 293	2 218
Reino Unido	104 728	729	107 539	1 549	116 757	2 185
Rusia	4 969	-	5 256	-	5 322	-
Suiza	23 690	49	26 345	41	27 634	33
América del norte	97 088	13 669	101 597	10 121	101 436	10 345
Estados Unidos	89 343	12 625	94 212	9 098	94 813	9 343
América central y del sur	65 440	26 189	64 731	25 812	63 133	24 374
Argentina	7 655	361	8 020	366	8 560	373
Brasil	5 696	3 050	5 821	3 016	4 732	1 771
Chile	187	50	868	50	569	50
México	30 260	18 661	31 497	17 721	30 437	17 624
África	1 554	-	1 821	-	1 930	-
Marruecos	116	-	125	-	138	-
Asia	36 342	669	35 561	688	35 275	685
China	4 946	277	3 993	301	3 958	306
India	376	-	421	-	513	-
Japón	11 655	-	12 716	-	12 705	-
NICs	5 481	33	6 460	33	7 128	32
Hong Kong	1 574	33	1 672	33	1 597	32
Oceanía y regiones polares	7 418	-	7 836	-	8 259	-
OCDE	618 579	38 437	653 797	34 701	697 021	35 336
Receptores AOD (e)	69 633	26 759	68 047	26 424	66 736	25 428

- : Cantidad igual a cero.

- Para una explicación detallada del concepto de inversión directa por principio direccional véase el epígrafe 4.2.1 de las notas metodológicas. Para distinguir entre el concepto de economía inversora inmediata y el de última economía inversora se puede consultar la siguiente nota estadística:
<https://www.bde.es/f/webbde/SES/Secciones/Publicaciones/PublicacionesSeriadas/NotasEstadisticas/21/Fich/nest15.pdf>
- La composición de las zonas económicas se detalla en las notas al final del capítulo. Los importes asignados al total mundial, Europa, UE-27, zona del euro y OCDE incluyen el dato de España, que puede ser última economía inversora en el caso de que el inversor directo inmediato pertenezca a un grupo multinacional con matriz última residente en España.
- La diferencia entre los importes asignados al total mundial y la suma de las zonas geográficas corresponde a información que ha quedado indeterminada geográficamente y a las cantidades de organismos internacionales distintos de los de la Unión Europea.
- EFE: Entidades con Fines Especiales (SPE, según sus siglas en inglés). La definición de estas entidades puede consultarse en la guía metodológica del FMI:
<https://www.imf.org/external/pubs/ft/bop/2020/pdf/20-26.pdf>. En el caso español se trata fundamentalmente de empresas cuya finalidad principal es la de canalizar inversiones directas.
- La lista del Comité de Ayuda al Desarrollo (CAD) de destinatarios de Asistencia Oficial para el Desarrollo (AOD) muestra todos los países y territorios elegibles para recibir dicha asistencia. Incluye todos los países de ingresos bajos y medios, basándose en la renta nacional bruta per cápita según lo publicado por el Banco Mundial, con la excepción de los miembros del G8, los miembros de la UE y los países con una fecha firme para ingresar en la UE. La lista también incluye a todos los países menos desarrollados según lo definido por Naciones Unidas <http://www.oecd.org/dac/financing-sustainable-development/development-finance-standards/daclist.htm>

17. BALANZA DE PAGOS Y POSICIÓN DE INVERSIÓN INTERNACIONAL
E) Inversión directa según principio direccional

17.45 Inversión directa. Transacciones.
Detalle por zonas económicas y geográficas
Economía inversora inmediata (a)(b)(c)

Actualización marzo 2023

Millones de euros

	Inversiones de España en el exterior				Inversiones del exterior en España			
	2021 p		2022 p		2021 p		2022 p	
	Total 1	Del cual: EFE(d) 2	Total 3	Del cual: EFE(d) 4	Total 5	Del cual: EFE(d) 6	Total 7	Del cual: EFE(d) 8
TOTAL MUNDIAL	-895	-1 530	37 525	69	16 022	-2 543	32 305	-752
Europa	1 196	-1 911	28 419	1 680	20 980	417	32 626	324
UE-27	-2 686	-2 617	17 521	884	22 175	-897	33 523	-166
Zona del euro	-6 378	-2 803	17 371	703	20 234	-1 112	31 309	-145
Alemania	-4 699	8	2 033	8	1 666	-1	7 764	-2
Austria	53	-	-299	-	-73	-0	22	-
Bélgica	-585	45	118	45	207	-1	-92	-6
Países Bajos	1 261	147	13 370	36	6 578	-1 022	797	-115
Francia	6 800	49	996	99	7 709	-56	5 151	-3
Irlanda	-9 034	0	267	-	-454	3	1 205	2
Italia	4 355	-0	1 331	-0	-787	-0	1 340	-
Luxemburgo	-4 622	-3 049	489	519	6 941	4	14 067	20
Portugal	590	-3	-954	-3	-1 765	-38	689	-42
Malta	-63	-	1	-	-163	-	-34	-
Dinamarca	38	16	186	8	218	-23	-7	-21
Suecia	912	123	-382	123	1 001	-	1 043	-
Resto de Europa	3 882	706	10 898	797	-1 196	1 314	-897	490
Reino Unido	2 326	779	6 626	787	-3 611	412	-977	414
Rusia	97	-	1 972	-	-15	-	-73	-
Suiza	578	-6	1 011	31	2 320	902	352	76
América del norte	-6 037	217	2 738	-1 069	-4 745	-3 418	737	106
Estados Unidos	-6 619	120	2 425	-292	-4 551	-3 415	704	108
América central y del sur	3 526	127	2 732	-389	2 360	521	-1 478	-972
Argentina	-70	85	-32	47	-17	8	243	8
Brasil	-2 170	-29	-722	-11	574	135	-1 951	-903
Chile	-1 942	53	914	-255	41	-11	-212	-7
México	6 249	25	1 346	-68	1 112	9	-20	-27
África	-656	10	-233	-144	-102	-51	-143	-199
Marruecos	91	-0	9	-	-2	-	-17	-
Asia	604	27	2 514	-10	-3 100	-12	186	-12
China	215	17	356	18	-876	-	292	-
India	84	-	38	-	30	-	34	-
Japón	126	-	5	-	275	-	2	-
NICs	117	-	1 120	-	-1 470	3	746	0
Hong Kong	187	-	186	-	-1 806	0	417	0
Oceanía y regiones polares	464	-	1 354	-	499	-	92	-
OCDE	-227	-1 744	33 220	64	17 827	-2 775	32 182	473
Receptores AOD (e)	3 671	52	4 994	-612	1 286	476	-1 834	-1 155

- : Cantidad igual a cero.

a. Para una explicación detallada del concepto de inversión directa por principio direccional véase el epígrafe 4.2.1 de las notas metodológicas. Para distinguir entre el concepto de economía inversora inmediata y el de última economía inversora se puede consultar la siguiente nota estadística:

<https://www.bde.es/f/webbde/SES/Secciones/Publicaciones/PublicacionesSerias/NotasEstadisticas/21/Fich/nest15.pdf>

b. La composición de las zonas económicas se detalla en las notas al final del capítulo.

c. La diferencia entre los importes asignados al total mundial y la suma de las zonas geográficas corresponde a información que ha quedado indeterminada geográficamente y a las cantidades de organismos internacionales distintos de los de la Unión Europea.

d. EFE: Entidades con Fines Especiales (SPE, según sus siglas en inglés). La definición de estas entidades puede consultarse en la guía metodológica del FMI:

<https://www.imf.org/external/pubs/ft/bop/2020/pdf/20-26.pdf>. En el caso español se trata fundamentalmente de empresas cuya finalidad principal es la de canalizar inversiones directas.

e. La lista del Comité de Ayuda al Desarrollo (CAD) de destinatarios de Asistencia Oficial para el Desarrollo (AOD) muestra todos los países y territorios elegibles para recibir dicha asistencia. Incluye todos los países de ingresos bajos y medios, basándose en la renta nacional bruta per cápita según lo publicado por el Banco Mundial, con la excepción de los miembros del G8, los miembros de la UE y los países con una fecha firme para ingresar en la UE. La lista también incluye a todos los países menos desarrollados según lo definido por Naciones Unidas <http://www.oecd.org/dac/financing-sustainable-development/development-finance-standards/daclist.htm>

NOTAS A LOS CUADROS DEL CAPÍTULO 17. BALANZA DE PAGOS Y POSICIÓN DE INVERSIÓN INTERNACIONAL

Notas generales

Composición de las zonas económicas:

UE-27: Alemania, Austria, Bélgica, Bulgaria, Chipre, Croacia, Dinamarca, Eslovaquia, Eslovenia, Estonia, Finlandia, Francia, Grecia, Hungría, Irlanda, Italia, Letonia, Lituania, Luxemburgo, Malta, Países Bajos, Polonia, Portugal, República Checa, Rumanía y Suecia. Además, también incluye el MEDE, el BCE y las instituciones de la Unión Europea.

Zona del euro: Alemania, Austria, Bélgica, Chipre, Croacia, Eslovaquia, Eslovenia, Estonia, Finlandia, Francia, Grecia, Irlanda, Italia, Letonia, Lituania, Luxemburgo, Malta, Países Bajos y Portugal. Además, también incluye el MEDE y el BCE.

OCDE: Alemania, Australia, Austria, Bélgica, Canadá, Chile, Colombia, Costa Rica, Dinamarca, Eslovaquia, Eslovenia, Estados Unidos de América, Estonia, Finlandia, Francia, Grecia, Hungría, Irlanda, Islandia, Israel, Italia, Japón, Letonia, Lituania, Luxemburgo, México, Noruega, Nueva Zelanda, Países Bajos, Polonia, Portugal, Reino Unido, República Checa, República de Corea, Suecia, Suiza y Turquía.

OPEP: Angola, Arabia Saudita, Argelia, Congo, Emiratos Árabes Unidos, Gabón, Guinea Ecuatorial, Irán, Iraq, Kuwait, Libia, Nigeria y Venezuela.

NICs: Corea del Sur, Hong Kong, Singapur y Taiwán.

ASEAN: Brunéi, Camboya, Filipinas, Indonesia, Laos, Malasia, Myanmar, Singapur, Tailandia y Vietnam.

Definición de las principales rúbricas

Derivados financieros: cualquier instrumento financiero vinculado a otro instrumento financiero específico, indicador o mercancías, a través del cual pueden negociarse riesgos financieros específicos.

Inversión de cartera: transacciones en valores negociables no incluidas en la inversión directa ni en los activos de reserva.

Inversión directa: flujos financieros entre empresas de un mismo grupo.

Otra inversión: incluye, principalmente, préstamos, depósitos, operaciones simultáneas y con pacto de recompra, créditos comerciales y otras cuentas a cobrar y pagar.

Otra renta primaria: Impuestos sobre la producción y la importación y las subvenciones.

Otros activos y pasivos financieros: otras participaciones en el capital que no adoptan la forma de valores y no se incluyen en la inversión de cartera (este es el caso de algunas participaciones en organizaciones internacionales), créditos y anticipos comerciales, otras cuentas pendientes de cobro/pago, los seguros, planes de pensiones y sistemas de garantías normalizadas y las asignaciones de derechos especiales de giro

Otros del BE: derivados, inversión de cartera y otra inversión del Banco de España exceptuando la posición neta frente al Eurosistema.

Posición neta frente al Eurosistema: neto de activos y pasivos del Banco de España frente al conjunto formado por el Banco Central Europeo y los bancos centrales de los otros países de la UEM.

Renta de la inversión: rendimientos de acciones y participaciones en el capital (dividendos, rentas retiradas de cuasisociedades y beneficios reinvertidos) y de la deuda (intereses).

Renta primaria: rentas del trabajo, rentas de la inversión, impuestos sobre la producción y la importación y subvenciones.

Renta secundaria: transferencias personales, impuestos corrientes, cotizaciones y prestaciones sociales, transferencias relacionadas con las operaciones de seguros, cooperación internacional corriente y otras transferencias diversas.

Reservas: activos exteriores denominados en monedas distintas del euro y emitidos por residentes fuera de la UEM disponibles de inmediato para el Banco de España y bajo su control a fin de satisfacer las necesidades de financiación de la balanza de pagos.

CAPÍTULO 18 ESTADÍSTICAS DE ADUANAS

18. ESTADÍSTICAS DE ADUANAS

18.1 Importaciones/introducciones y exportaciones/expediciones

Ministerio de Hacienda

Millones de euros

	Importaciones / introducciones			Exportaciones / expediciones			Saldo		
	Total	Energéticas	No energéticas	Total	Energéticas	No energéticas	Total	Energéticas	No energéticas
	1=2+3	2	3	4=5+6	5	6	7=4-1	8=5-2	9=6-3
16	273 779	30 590	243 189	256 393	9 507	246 886	-17 385	-21 083	3 697
17	302 431	40 578	261 853	276 143	14 422	261 721	-26 288	-26 157	-131
18	319 647	47 866	271 782	285 261	17 366	267 895	-34 387	-30 500	-3 887
19	322 437	44 498	277 939	290 893	16 886	274 006	-31 544	-27 611	-3 933
20	276 925	27 069	249 856	263 628	10 547	253 081	-13 297	-16 522	3 225
21	345 953	46 381	299 571	314 859	17 057	297 802	-31 094	-29 325	-1 769
22	457 321	90 468	366 854	389 209	33 917	355 292	-68 112	-56 551	-11 561
21 Nov	34 516	5 408	29 108	30 309	2 107	28 202	-4 207	-3 301	-906
Dic	32 960	5 611	27 350	27 618	2 180	25 439	-5 342	-3 431	-1 911
22 Ene	33 124	5 694	27 429	26 601	2 115	24 486	-6 523	-3 579	-2 944
Feb	34 172	6 095	28 077	29 920	2 156	27 764	-4 252	-3 939	-313
Mar	37 732	7 357	30 375	33 090	3 046	30 044	-4 642	-4 311	-330
Abr	37 708	8 371	29 337	31 313	2 840	28 473	-6 394	-5 530	-864
May	39 804	7 824	31 979	35 045	2 726	32 319	-4 759	-5 098	340
Jun	40 343	8 274	32 069	34 949	3 058	31 892	-5 394	-5 217	-177
Jul	38 603	8 858	29 745	32 042	3 193	28 849	-6 561	-5 665	-896
Ago	37 028	8 613	28 415	29 091	3 797	25 294	-7 937	-4 816	-3 121
Sep	41 597	7 852	33 745	34 621	2 948	31 673	-6 976	-4 904	-2 072
Oct	39 910	6 868	33 042	33 058	2 681	30 377	-6 852	-4 188	-2 665
Nov	40 693	7 474	33 219	37 380	2 869	34 511	-3 313	-4 605	1 292
Dic	36 607	7 186	29 421	32 098	2 487	29 611	-4 509	-4 699	189
23 Ene	34 877	6 189	28 688	30 921	3 049	27 872	-3 956	-3 140	-816
Feb	35 295	5 636	29 659	32 830	2 228	30 602	-2 465	-3 408	943

18. ESTADÍSTICAS DE ADUANAS

A) Importaciones/introducciones

18.2 Por productos

Ministerio de Hacienda

Millones de euros

	Productos energéticos			Productos no energéticos												
	Total	Inter-medios	De consumo	Total	Bienes intermedios			Bienes de consumo					Bienes de capital			
					Total	Agrícolas	Indus-triales	Total	Alimen-ticios	No duraderos	Duraderos		Total	de los que		
											Total	del cual auto-móviles		Maqui-naria	Trans-porte	
1=2+5	2=3+4	3	4	5=6+9+14	6=7+8	7	8	9=10+12	10	11	12	13	14	15	16	
16	273 779	30 590	30 354	236	243 189	139 029	6 386	132 643	80 227	20 443	30 485	29 300	16 462	23 932	15 921	3 572
17	302 431	40 578	40 312	267	261 853	150 545	6 750	143 796	85 053	21 763	31 638	31 652	17 861	26 254	17 883	4 050
18	319 647	47 866	47 581	285	271 782	156 623	6 801	149 822	87 992	22 379	32 389	33 224	18 777	27 166	18 873	3 919
19	322 437	44 498	43 999	499	277 939	158 782	6 871	151 911	90 797	22 690	34 736	33 372	18 432	28 360	19 326	4 324
20	276 925	27 069	26 808	261	249 856	147 319	6 353	140 966	76 610	20 983	29 333	26 294	12 145	25 927	18 237	3 057
21	345 953	46 381	45 853	529	299 571	176 750	7 913	168 837	92 269	23 294	38 895	30 080	12 937	30 552	21 416	3 780
22	457 321	90 468	89 590	878	366 854	220 378	11 890	208 488	110 121	28 587	46 269	35 265	16 531	36 354	25 527	4 941
21 Nov	34 516	5 408	5 351	57	29 108	16 749	691	16 059	9 432	2 314	4 084	3 034	1 202	2 927	1 987	419
Dic	32 960	5 611	5 548	62	27 350	15 430	1 053	14 377	9 002	2 181	3 774	3 047	1 254	2 917	2 019	353
22 Ene	33 124	5 694	5 633	61	27 429	16 926	837	16 088	7 943	1 941	3 576	2 426	1 080	2 561	1 779	372
Feb	34 172	6 095	6 036	59	28 077	16 913	985	15 928	8 430	2 073	3 825	2 532	1 144	2 734	1 923	388
Mar	37 732	7 357	7 280	78	30 375	18 453	868	17 586	8 804	2 254	3 667	2 883	1 280	3 118	2 256	352
Abr	37 708	8 371	8 271	99	29 337	18 193	814	17 379	8 407	2 267	3 431	2 709	1 143	2 737	1 916	366
May	39 804	7 824	7 746	79	31 979	19 844	1 066	18 778	9 172	2 564	3 565	3 043	1 382	2 964	2 108	390
Jun	40 343	8 274	8 216	58	32 069	20 162	790	19 372	8 872	2 536	3 339	2 997	1 422	3 035	2 058	444
Jul	38 603	8 858	8 740	117	29 745	18 508	823	17 685	8 426	2 317	3 531	2 578	1 163	2 811	2 044	324
Ago	37 028	8 613	8 536	77	28 415	16 521	991	15 530	9 136	2 502	4 140	2 494	969	2 758	2 087	275
Sep	41 597	7 852	7 794	58	33 745	19 275	1 187	18 088	11 119	2 520	5 128	3 471	1 702	3 350	2 418	401
Oct	39 910	6 868	6 828	41	33 042	19 544	1 255	18 289	10 363	2 542	4 450	3 371	1 608	3 135	2 236	414
Nov	40 693	7 474	7 410	64	33 219	19 370	1 117	18 253	10 246	2 662	4 087	3 497	1 803	3 603	2 434	494
Dic	36 607	7 186	7 100	86	29 421	16 670	1 158	15 511	9 204	2 407	3 530	3 267	1 836	3 548	2 268	719
23 Ene	34 877	6 189	6 111	78	28 688	16 939	1 054	15 884	8 743	2 336	3 379	3 028	1 566	3 007	1 977	565
Feb	35 295	5 636	5 590	46	29 659	17 938	1 005	16 933	8 727	2 347	3 182	3 198	1 745	2 994	2 037	472

18. ESTADÍSTICAS DE ADUANAS
A) Importaciones/introducciones

18.3 Distribución geográfica

Ministerio de Hacienda

Millones de euros

	1	Unión Europea (UE 27)						7	OCDE					12	13	14	15		
		2=3+7	3	Zona del Euro			Resto de la UE 27		8	Del cual:			9					10	11
				Total	Del cual:														
					Alemania	Francia				Italia									
16	273 779	145 228	125 506	36 709	30 942	17 979	19 722	190 263	11 193	12 949	3 648	16 194	8 439	23 840	3 908				
17	302 431	154 964	134 310	38 850	33 396	20 293	20 654	205 424	11 381	13 565	3 934	20 782	10 575	25 829	5 116				
18	319 647	160 844	139 095	40 233	34 664	21 184	21 749	212 665	11 516	13 174	4 133	25 491	11 462	26 911	5 207				
19	322 437	162 095	137 906	39 865	33 519	20 725	24 189	215 752	11 711	15 436	4 359	23 604	9 408	29 143	5 271				
20	276 925	144 117	121 937	34 403	28 975	18 026	22 180	188 451	9 542	14 190	2 894	12 280	8 485	29 403	4 290				
21	345 953	173 186	147 421	38 570	35 471	22 779	25 764	228 367	8 195	17 119	2 982	20 897	11 115	35 474	5 283				
22	P 457 321	204 506	172 462	43 096	40 957	27 909	32 044	283 554	11 237	33 859	3 936	35 033	18 612	49 653	7 153				
21 Nov	P 34 516	16 369	14 050	3 665	3 334	2 179	2 319	22 265	842	1 967	261	2 710	863	3 786	436				
Dic	P 32 960	15 482	13 348	3 173	3 086	2 047	2 133	20 838	841	1 972	285	2 278	869	3 802	488				
22 Ene	P 33 124	14 494	12 113	3 112	2 960	1 790	2 381	20 815	875	2 611	280	2 043	1 039	3 838	603				
Feb	P 34 172	15 864	13 470	3 403	3 376	2 250	2 394	22 005	942	2 423	271	2 344	926	3 675	503				
Mar	P 37 732	18 160	15 367	3 831	3 619	2 541	2 793	24 731	957	2 966	260	2 707	1 383	3 612	562				
Abr	P 37 708	16 184	13 535	3 415	3 195	2 155	2 649	23 625	941	3 364	313	2 889	1 317	3 770	645				
May	P 39 804	17 735	15 051	3 856	3 260	2 492	2 684	24 745	856	3 165	350	3 383	1 679	3 948	714				
Jun	P 40 343	17 736	14 833	3 617	3 681	2 311	2 903	24 829	1 092	3 164	327	3 444	1 793	4 370	555				
Jul	P 38 603	16 328	13 804	3 485	3 030	2 294	2 523	23 002	774	3 094	339	3 543	2 341	3 989	625				
Ago	P 37 028	14 829	12 535	2 945	2 823	1 875	2 294	21 044	831	2 879	303	3 707	1 405	4 897	624				
Sep	P 41 597	18 485	15 536	4 034	3 657	2 466	2 950	24 766	1 036	2 236	366	3 308	1 967	5 200	633				
Oct	P 39 910	18 303	15 483	3 843	4 046	2 414	2 819	24 651	1 051	2 473	373	2 897	1 737	4 194	573				
Nov	P 40 693	19 389	16 418	4 063	3 877	2 863	2 970	26 280	960	2 944	374	2 553	1 579	4 114	536				
Dic	P 36 607	17 001	14 317	3 491	3 431	2 457	2 684	23 062	922	2 539	380	2 215	1 447	4 047	579				
23 Ene	P 34 877	15 786	13 131	3 363	2 953	2 142	2 655	21 499	835	2 348	330	2 298	1 230	4 201	480				
Feb	P 35 295	17 729	14 836	3 874	3 442	2 389	2 893	23 575	1 142	2 233	322	2 019	1 371	3 511	509				

18. ESTADÍSTICAS DE ADUANAS
B) Exportaciones/expediciones

18.4 Por productos

Ministerio de Hacienda

Millones de euros

	1=2+5	Productos energéticos			Productos no energéticos											
		2=3+4	3	4	5=6+9+14	Bienes intermedios			Bienes de consumo					Bienes de capital		
						6=7+8	7	8	9=10+12	10	11	Duraderos		14	de los que	
												Total	Agrícolas		Indus- triales	Total
16	256 393	9 507	7 455	2 052	246 886	125 185	1 712	123 472	99 012	36 301	24 382	38 329	32 274	22 690	12 782	8 143
17	276 143	14 422	11 782	2 640	261 721	135 693	1 708	133 985	101 943	38 477	26 348	37 119	30 412	24 085	13 614	8 673
18	285 261	17 366	14 319	3 047	267 895	140 570	1 862	138 709	102 696	39 076	26 609	37 011	30 216	24 628	14 276	8 502
19	290 893	16 886	14 145	2 741	274 006	140 391	2 084	138 307	108 000	41 731	28 436	37 834	30 662	25 615	14 278	9 233
20	263 628	10 547	9 079	1 468	253 081	125 953	2 057	123 896	103 918	43 775	24 515	35 628	28 670	23 209	13 753	6 719
21	314 859	17 057	14 555	2 501	297 802	153 981	2 523	151 458	117 501	47 312	34 237	35 952	27 674	26 320	15 355	8 801
22	P 389 209	33 917	29 857	4 059	355 292	184 281	2 794	181 487	140 946	52 992	47 060	40 894	31 252	30 066	17 903	8 988
21 Nov	P 30 309	2 107	1 849	258	28 202	14 412	245	14 167	11 233	4 579	3 286	3 368	2 516	2 558	1 341	1 010
Dic	P 27 618	2 180	1 934	246	25 439	12 816	244	12 572	10 319	4 289	3 437	2 593	1 903	2 303	1 294	819
22 Ene	P 26 601	2 115	1 875	240	24 486	13 153	175	12 979	9 455	3 873	2 797	2 785	2 203	1 878	1 089	616
Feb	P 29 920	2 156	1 854	302	27 764	14 483	262	14 221	11 126	4 474	3 499	3 152	2 479	2 155	1 272	698
Mar	P 33 090	3 046	2 776	270	30 044	15 723	248	15 475	12 141	4 554	4 413	3 174	2 408	2 180	1 361	616
Abr	P 31 313	2 840	2 454	387	28 473	15 272	253	15 019	10 941	4 646	3 140	3 155	2 463	2 260	1 411	662
May	P 35 045	2 726	2 399	327	32 319	17 890	255	17 635	11 877	4 909	3 621	3 347	2 538	2 552	1 650	695
Jun	P 34 949	3 058	2 581	476	31 892	17 157	220	16 937	11 380	4 500	3 201	3 680	2 778	3 355	1 755	1 341
Jul	P 32 042	3 193	2 783	410	28 849	16 520	252	16 268	9 984	4 038	2 812	3 133	2 183	2 345	1 560	581
Ago	P 29 091	3 797	3 235	562	25 294	13 411	245	13 166	9 498	3 982	3 197	2 318	1 640	2 385	1 368	494
Sep	P 34 621	2 948	2 690	258	31 673	15 558	244	15 314	13 178	4 031	5 268	3 878	3 043	2 937	1 523	847
Oct	P 33 058	2 681	2 443	238	30 377	15 434	222	15 212	12 461	4 263	4 472	3 726	2 795	2 481	1 498	762
Nov	P 37 380	2 869	2 607	262	34 511	15 656	234	15 422	16 034	4 980	6 534	4 520	3 534	2 820	1 738	856
Dic	P 32 098	2 487	2 160	327	29 611	14 024	184	13 840	12 870	4 741	4 104	4 025	3 188	2 717	1 676	821
23 Ene	P 30 921	3 049	2 800	249	27 872	14 533	191	14 342	11 000	4 527	3 328	3 145	2 516	2 339	1 383	755
Feb	P 32 830	2 228	2 032	196	30 602	15 440	209	15 231	12 503	4 761	4 007	3 734	3 074	2 659	1 472	991

18. ESTADÍSTICAS DE ADUANAS
A) Exportaciones/expediciones

18.5 Distribución geográfica

Ministerio de Hacienda

Millones de euros

	1	Unión Europea (UE 27)						7	OCDE					12	13	14	15				
		2=3+7	3	Zona del Euro			Resto de la UE 27		8	Del cual:			9					10	11		
				Total	Alemania	Francia				Italia	Total	Reino Unido								EEUU	Japón
16	256 393	150 223	132 813	29 273	39 048	20 262	17 411	201 858	20 077	11 371	2 404	9 620	7 720	4 878	3 629						
17	276 143	162 644	142 524	30 612	41 415	22 139	20 121	214 765	18 740	12 468	2 445	9 848	9 035	5 953	3 850						
18	285 261	168 946	147 759	30 682	43 441	22 833	21 187	220 844	18 581	12 787	2 530	10 488	9 057	6 278	4 382						
19	290 893	172 033	150 359	31 231	44 146	23 436	21 675	226 961	19 890	13 716	2 729	9 574	8 822	6 800	4 629						
20	263 628	160 068	140 821	29 785	43 014	20 691	19 247	209 739	17 229	12 247	2 542	7 453	6 782	8 182	3 561						
21	314 859	193 505	170 626	32 352	49 363	25 927	22 879	251 583	18 674	14 837	2 938	8 154	8 594	8 670	4 065						
22	P 389 209	244 258	214 701	37 438	60 007	31 482	29 557	312 125	21 273	18 913	3 282	8 904	11 177	8 014	4 828						
21 Nov	P 30 309	18 640	16 492	3 300	4 565	2 434	2 148	24 400	1 796	1 329	335	715	885	809	374						
Dic	P 27 618	16 860	15 017	2 603	4 406	2 121	1 843	21 962	1 489	1 368	247	712	814	601	370						
22 Ene	P 26 601	16 922	14 920	2 742	4 182	2 296	2 003	21 626	1 696	1 228	195	574	711	544	325						
Feb	P 29 920	18 684	16 423	2 995	4 373	2 428	2 260	24 095	1 768	1 362	322	829	766	605	370						
Mar	P 33 090	21 240	18 734	3 327	5 043	2 692	2 506	26 743	1 827	1 449	285	1 031	815	561	412						
Abr	P 31 313	19 578	17 194	3 072	4 921	2 611	2 383	25 224	1 788	1 566	330	701	877	647	373						
May	P 35 045	21 564	18 839	3 402	5 398	2 776	2 725	28 178	1 819	1 980	276	800	1 112	710	391						
Jun	P 34 949	21 109	18 437	3 139	5 590	2 692	2 672	27 368	1 855	1 777	263	687	1 126	705	509						
Jul	P 32 042	19 579	17 222	2 826	5 335	2 548	2 357	25 377	1 682	1 599	233	617	946	723	551						
Ago	P 29 091	17 499	15 239	2 445	4 276	2 323	2 260	22 371	1 519	1 557	248	922	948	627	315						
Sep	P 34 621	22 417	19 699	3 572	5 305	2 961	2 718	27 880	1 843	1 637	285	579	954	744	369						
Oct	P 33 058	20 889	18 439	3 125	5 127	2 759	2 450	26 765	1 936	1 648	275	645	912	677	427						
Nov	P 37 380	24 652	21 829	3 725	5 361	2 906	2 823	30 932	1 879	1 665	298	681	922	778	413						
Dic	P 32 098	20 124	17 724	3 068	5 095	2 492	2 401	25 567	1 660	1 444	272	838	1 087	692	374						
23 Ene	P 30 921	20 100	17 345	3 154	4 742	2 718	2 755	25 458	1 657	1 471	296	470	965	456	356						
Feb	P 32 830	21 008	18 354	3 540	5 052	2 715	2 654	26 857	2 040	1 462	238	521	967	616	351						

18. ESTADÍSTICAS DE ADUANAS
C) Índices de valor unitario

18.6 Importaciones/introducciones

Ministerio de Asuntos Económicos y Transformación Digital

Base 2005 = 100

	1	Bienes de consumo				5	Bienes de capital	Bienes intermedios				
		Total	Alimenticios	No alimenticios	Total			Energéticos	No energéticos			
									Total	Industriales	Agrícolas	
18	110,9	122,9	124,0	122,7	93,8	109,0	127,6	104,3	104,7	111,7		
19	110,8	126,2	125,4	126,7	97,5	107,1	123,7	103,2	103,1	114,6		
20	107,4	127,4	122,7	129,5	93,9	102,1	98,3	102,8	102,4	106,9		
21	120,2	133,0	128,7	134,9	97,9	118,9	139,5	114,5	114,3	120,0		
22	149,3	156,8	151,0	159,5	106,8	153,2	221,3	136,2	136,5	154,7		
21 Jul	121,3	130,1	125,7	132,2	98,3	121,3	144,3	116,4	116,6	115,0		
Ago	122,9	134,5	129,6	136,8	101,1	121,8	140,6	116,4	116,0	122,3		
Sep	123,2	134,8	131,5	136,5	93,6	124,1	145,5	119,8	120,0	117,7		
Oct	128,2	135,5	128,4	138,6	97,9	129,9	157,8	123,2	123,1	126,5		
Nov	129,9	137,9	133,3	140,0	99,7	132,2	167,8	123,8	123,8	125,8		
Dic	134,3	143,2	141,0	144,4	107,4	135,9	166,5	127,4	127,4	129,4		
22 Ene	138,7	149,1	144,1	151,4	103,6	140,1	183,7	129,9	129,6	152,1		
Feb	141,4	149,0	146,9	150,2	103,9	144,4	195,2	132,1	132,2	149,4		
Mar	140,5	149,8	147,4	151,2	104,2	142,7	198,0	128,5	129,5	134,1		
Abr	147,3	148,8	149,7	148,9	100,2	153,6	221,8	134,7	136,3	141,4		
May	142,2	147,3	144,8	148,5	102,8	146,1	207,6	130,9	131,7	137,4		
Jun	147,3	148,6	145,2	150,3	103,9	153,1	225,1	135,4	135,7	155,5		
Jul	148,7	146,5	148,6	146,2	103,4	156,2	235,1	134,8	135,6	156,3		
Ago	156,7	160,5	152,9	163,9	110,7	162,7	246,8	138,3	139,0	171,0		
Sep	161,7	168,7	154,8	174,1	115,6	167,0	264,1	145,4	144,5	171,6		
Oct	156,9	166,5	156,7	170,5	106,6	161,9	252,9	143,8	142,3	167,0		
Nov	157,0	172,4	160,5	177,5	116,4	158,1	221,4	142,5	142,3	168,6		
Dic	154,2	173,5	159,2	179,6	108,4	155,4	210,9	139,7	141,2	153,1		
23 Ene	153,9	171,5	160,2	176,5	102,8	156,2	202,4	144,3	144,7	177,1		
Feb	148,3	168,6	160,8	172,1	110,3	147,4	181,3	139,3	139,1	159,0		

18. ESTADÍSTICAS DE ADUANAS
C) Índices de valor unitario

18.7 Exportaciones/expediciones

Ministerio de Asuntos Económicos y Transformación Digital

Base 2005 = 100

	Bienes de consumo				Bienes de capital	Bienes intermedios				
	Total	Total	Alimenticio	No alimenticio		Total	Energéticos	No energéticos		
								Total	Industriales	Agrícolas
1	2	3	4	5	6	7	8	9	10	
18	112,1	125,8	128,9	125,8	97,5	107,0	134,0	104,9	105,1	101,3
19	112,9	128,5	131,6	128,6	98,6	106,6	128,5	104,8	105,1	101,5
20	112,1	132,5	136,7	132,1	88,6	104,7	107,1	104,6	104,8	98,7
21	121,7	138,4	140,5	139,7	95,3	117,3	145,1	115,0	115,4	106,5
22	144,0	160,6	162,0	163,0	102,8	142,6	204,5	135,9	137,2	127,2
21 Jul	124,1	137,5	138,3	139,5	96,9	121,4	152,4	118,8	119,2	111,8
<i>Ago</i>	123,1	137,4	138,5	139,6	97,6	119,4	136,3	117,4	118,1	106,9
<i>Sep</i>	124,3	141,8	143,5	142,9	96,0	119,4	148,9	116,8	117,4	99,1
<i>Oct</i>	125,9	143,1	141,2	146,2	98,3	121,7	151,0	118,6	119,1	111,3
<i>Nov</i>	127,8	141,3	137,0	147,7	93,7	127,2	149,2	124,8	125,4	118,4
<i>Dic</i>	130,6	143,6	138,0	152,2	102,8	128,7	153,1	125,7	126,3	119,8
22 Ene	133,0	147,7	143,5	154,5	96,4	131,5	166,9	127,6	128,9	120,2
<i>Feb</i>	133,8	151,1	155,4	151,2	95,6	131,3	169,5	127,6	128,5	116,7
<i>Mar</i>	142,1	155,5	160,0	155,6	101,5	142,1	201,1	135,1	136,8	118,3
<i>Abr</i>	142,7	157,8	165,5	155,7	101,4	141,9	208,7	134,9	136,1	123,6
<i>May</i>	142,9	156,7	163,6	155,1	104,4	142,0	215,9	135,8	136,4	122,2
<i>Jun</i>	144,8	156,8	160,8	157,4	104,8	146,0	237,1	138,0	138,5	130,5
<i>Jul</i>	147,8	160,2	162,4	162,1	100,6	149,3	232,4	140,9	141,7	144,4
<i>Ago</i>	142,4	161,4	164,5	162,8	107,8	138,2	197,2	128,9	131,4	130,1
<i>Sep</i>	148,3	171,7	170,2	175,8	100,3	144,9	202,9	138,1	139,8	123,4
<i>Oct</i>	147,0	164,0	171,1	163,2	99,3	146,9	221,5	139,5	140,6	124,7
<i>Nov</i>	151,6	170,2	165,8	176,7	108,1	149,7	208,6	143,0	144,5	139,2
<i>Dic</i>	149,7	168,9	163,1	176,6	111,8	146,4	194,4	141,0	142,3	142,7
23 Ene	150,1	169,1	170,7	171,8	99,4	149,3	205,2	141,9	144,9	148,7
<i>Feb</i>	152,2	174,1	186,2	170,1	113,6	147,4	194,5	142,9	143,6	133,9

CAPÍTULO 19 TIPOS DE INTERÉS (EXCLUIDOS LOS QUE APARECEN PUBLICADOS EN LOS
CAPÍTULOS DE MERCADOS FINANCIEROS)

19. TIPOS DE INTERÉS
A) Tipos de interés legales

19.1 (1ª parte) Tipos de interés legales, euribor, y otros tipos de referencia (a)

Porcentajes

		Mercado hipotecario: Tipos de referencia oficiales														Otros tipos de referencia del mercado hipotecario (e)
		Euribor (b)					Tipo de interés basado en el Euro short-term rate (€STR)					Tipo medio préstamos hipotecarios a más de 3 años, adquisición de vivienda libre. Entidades de crédito en España	Tipo medio préstamos a la vivienda entre uno y 5 años. Entidades de crédito en la zona euro (c)	Interest Rate Swap (IRS) a cinco años	Deuda Pública. Rendimiento interno mercado secundario entre 2 y 6 años (d)	Mibor a un año (f)
		Una semana	Un mes	Tres meses	Seis meses	Un año	Una semana	Un mes	Tres meses	Seis meses	Un año					
		1	2	3	4	5	6	7	8	9	10	11	12	13	14	15
20	M	-0,303	1,727	1,573	-0,345	-0,164	-0,303
21	M	-0,569	-0,561	-0,549	-0,523	-0,491	-0,570	-0,569	-0,568	-0,566	-0,561	1,503	1,468	-0,267	-0,357	-0,491
22	M	0,012	0,090	0,342	0,672	1,088	0,052	-0,027	-0,192	-0,356	-0,463	2,058	2,058	1,717	0,833	1,088
22	Mar	-0,569	-0,544	-0,495	-0,418	-0,237	-0,580	-0,578	-0,578	-0,575	-0,570	1,513	1,490	0,710	-0,024	-0,237
	Abr	-0,569	-0,537	-0,448	-0,311	0,013	-0,583	-0,584	-0,579	-0,577	-0,571	1,540	1,530	1,239	0,129	0,013
	May	-0,568	-0,546	-0,386	-0,144	0,287	-0,586	-0,585	-0,582	-0,579	-0,573	1,624	1,720	1,429	0,395	0,287
	Jun	-0,570	-0,525	-0,239	0,162	0,852	-0,579	-0,582	-0,583	-0,580	-0,574	1,799	1,860	1,976	0,676	0,852
	Jul	-0,457	-0,306	0,037	0,466	0,992	-0,440	-0,548	-0,572	-0,575	-0,573	1,986	2,030	1,633	0,916	0,992
	Ago	-0,071	0,022	0,395	0,837	1,249	-0,081	-0,085	-0,393	-0,487	-0,529	2,198	2,260	1,721	1,091	1,249
	Sep	0,424	0,574	1,011	1,596	2,233	0,662	0,300	-0,101	-0,342	-0,457	2,410	2,440	2,598	1,459	2,233
	Oct	0,696	0,915	1,428	1,997	2,629	0,656	0,655	0,286	-0,136	-0,355	2,666	2,590	3,020	1,742	2,629
	Nov	1,375	1,423	1,825	2,321	2,828	1,404	1,290	0,764	0,182	-0,195	2,877	2,810	2,809	1,988	2,828
	Dic	1,595	1,724	2,063	2,560	3,018	1,907	1,553	1,182	0,537	-0,021	3,116	3,040	2,836	2,084	3,018
23	Ene	1,888	1,981	2,345	2,858	3,337	1,905	1,903	1,612	0,942	0,197	3,345	3,160	2,881	2,345	3,337
	Feb	2,297	2,369	2,640	3,135	3,534	2,399	2,215	1,889	1,297	0,415	3,585	3,340	3,061	2,608	3,534
	Mar	2,573	2,710	2,911	3,267	3,647	2,898	2,547	2,236	1,712	0,682	3,664	3,470	3,165	2,785	3,647

(a) Los datos de los tipos de referencia oficiales del mercado hipotecario (Orden EHA/2899/2011 y CBE 5/2012) tienen carácter oficial al publicarse en el Boletín Oficial del Estado. Hasta ese momento son provisionales y su difusión en este cuadro se realiza a efectos informativos exclusivamente.

(b) Con el fin de coincidir con la información difundida en el BOE, las columnas de este cuadro que contienen las series de los nuevos plazos del Euribor (una semana, un mes, tres meses, seis meses), incorporados por la Orden ETD/699/2020, muestran observaciones desde enero de 2021. Las series estadísticas completas, con datos previos, están disponibles en el cuadro 9.1 de la publicación de Indicadores Económicos y en el cuadro 1.15 del Boletín Estadístico.

(c) Este tipo corresponde al elaborado y publicado por el BCE desplazado un mes a efectos de su utilización como tipo de referencia del mercado hipotecario. Según lo establecido en el anexo 8 de la Circular 5/2012 de Banco de España, este índice no se corregirá en el caso de que el BCE modificara posteriormente el tipo publicado.

(d) Este tipo de interés oficial de referencia se define como la media ponderada por volúmenes nominales de negociación de los rendimientos internos de los valores emitidos por el Estado con vencimiento residual entre 2 y 6 años, negociados en operaciones simples al contado en los seis meses inmediatamente anteriores. Esta media se toma del dato del índice RODE "Deuda Pública de 2 a 6 años (S)" que es calculado por Sociedad de Bolsas, S.A. y publicado en la página web de BME Renta Variable desde mayo de 2021.

(e) Para consultar otros tipos que dejaron de tener la consideración de tipos de referencia oficiales del mercado hipotecario, véanse publicaciones anteriores a enero de 2021.

(f) Este tipo de interés dejó de tener la consideración de tipo de referencia oficial del mercado hipotecario para los préstamos formalizados a partir del 1 de enero de 2000.

19. TIPOS DE INTERÉS
A) Tipos de interés legales

19.1 (cont.) Tipos de interés legales, euribor, y otros tipos de referencia

Porcentajes

		Tipos legales				Índices o tipos de referencia para el cálculo del valor de mercado en la compensación por riesgo de tipo de interés de los préstamos hipotecarios (g)									
		Interés legal	Interés Ley enjuiciamiento civil	Interés de demora a efectos tributarios	Interés de demora en operaciones comerciales Ley 3/04 (h)	Interest Rate Swap (IRS)									
						un año (i)	dos años	tres años	cuatro años	cinco años	siete años	diez años	quince años	veinte años	treinta años
		16	17	18	19	20	21	22	23	24	25	26	27	28	29
20	M	3,00	5,00	3,7500	8,00	-0,460	-0,405	-0,402	-0,384	-0,345	-0,269	-0,141	0,047	0,125	0,093
21	M	3,00	5,00	3,7500	8,00	-0,535	-0,454	-0,391	-0,329	-0,267	-0,140	0,049	0,279	0,374	0,359
22	M	3,00	5,00	3,7500	8,00	1,052	1,468	1,592	1,662	1,717	1,797	1,918	2,009	1,912	1,641
22	Mar	3,00	5,00	3,7500	8,00	-0,240	0,268	0,493	0,621	0,710	0,830	0,993	1,130	1,084	0,867
	Abr	3,00	5,00	3,7500	8,00	0,024	0,740	1,027	1,161	1,239	1,345	1,487	1,599	1,529	1,286
	May	3,00	5,00	3,7500	8,00	0,313	0,948	1,188	1,329	1,429	1,575	1,761	1,899	1,819	1,547
	Jun	3,00	5,00	3,7500	8,00	0,850	1,544	1,763	1,885	1,976	2,094	2,254	2,379	2,287	2,045
	Jul	3,00	5,00	3,7500	8,00	0,905	1,287	1,412	1,525	1,633	1,792	1,995	2,182	2,117	1,863
	Ago	3,00	5,00	3,7500	8,00	1,206	1,542	1,611	1,666	1,721	1,813	1,947	2,069	1,977	1,738
	Sep	3,00	5,00	3,7500	8,00	2,187	2,543	2,569	2,579	2,598	2,620	2,682	2,702	2,532	2,169
	Oct	3,00	5,00	3,7500	8,00	2,539	2,902	2,955	2,986	3,020	3,065	3,137	3,150	2,942	2,506
	Nov	3,00	5,00	3,7500	8,00	2,717	2,911	2,861	2,823	2,809	2,802	2,844	2,865	2,696	2,316
	Dic	3,00	5,00	3,7500	8,00	2,942	3,058	2,951	2,877	2,836	2,788	2,787	2,737	2,532	2,131
23	Ene	3,25	5,25	4,0625	10,50	3,194	3,230	3,054	2,943	2,881	2,820	2,820	2,796	2,623	2,259
	Feb	3,25	5,25	4,0625	10,50	3,406	3,440	3,261	3,136	3,061	2,982	2,963	2,941	2,786	2,452
	Mar	3,25	5,25	4,0625	10,50	3,504	3,513	3,358	3,238	3,165	3,079	3,048	3,029	2,869	2,524

(g) Estos tipos de referencia (Orden EHA/2899/2011 y CBE 5/2012) se difunden exclusivamente a efectos informativos hasta su difusión en el Boletín Oficial del Estado.

(h) El tipo correspondiente a febrero de 2013 será aplicable hasta el 23 de febrero, y para el resto del mes se aplicará el correspondiente a marzo de 2013, en virtud de la reciente modificación de la Ley 3/04.

(i) Este tipo junto con el de la columna 11 se utiliza para el cálculo del diferencial a aplicar en el caso de cancelaciones anticipadas de préstamos.

19. TIPOS DE INTERÉS
A) Tipos de interés legales

19.1 (cont.) Tipos de interés legales, euríbor, y otros tipos de referencia

Fecha publicación BOE					
	Tipos cols. 1 a 10 13 y 15	Tipos cols. 11 y 12	Tipo col. 14	Tipos cols. 20 a 29	
	30	31	32	33	
22 Mar	2-04-22	21-04-22	5-04-22	8-04-22	
Abr	4-05-22	20-05-22	4-05-22	11-05-22	
May	2-06-22	18-06-22	3-06-22	10-06-22	
Jun	2-07-22	20-07-22	5-07-22	5-07-22	
Jul	2-08-22	19-08-22	3-08-22	9-08-22	
Ago	2-09-22	20-09-22	3-09-22	8-09-22	
Sep	4-10-22	20-10-22	5-10-22	11-10-22	
Oct	3-11-22	18-11-22	3-11-22	10-11-22	
Nov	2-12-22	20-12-22	3-12-22	3-12-22	
Dic	3-01-23	19-01-23	4-01-23	4-01-23	
23 Ene	2-02-23	18-02-23	3-02-23	7-02-23	
Feb	2-03-23	18-03-23	3-03-23	7-03-23	
Mar	4-04-23	20-04-23	5-04-23	10-04-23	

19. TIPOS DE INTERÉS
A) Tipos de interés legales

19.2 Tipos de interés de referencia del mercado hipotecario (no oficiales) y otros tipos de interés

Porcentajes

	Tipos referencia mercado hipotecario Resolución DGTFP 20/6/1986			Deuda pública índice nominal para pagos semestrales (R.DGTFP 5/12/89) (a)	Preferenciales		Otros tipos de referencia			Régimen fiscal activos financ. Rend.mixto (art 63 Reg. Imp Sdades y art 91 Reg. IRPF)		
	Crédito tipo medio trimestral	Emisión			Bancos	Cajas de ahorros	Crédito al consumo		Tipo pasivo de cajas de ahorros (Indicador CECA)	Plazo igual o inferior a 4 años	Plazo desde 4 a 7 años	Plazo desde 7 a 10 años
		Cédulas hipotecarias	Deuda Púb. interior 3 a 6 años				Bancos	Cajas de ahorros				
1	2	3	4	5	6	7	8	9	10	11	12	
17	1,000	0,197	0,250	0,073	-0,022	0,170	1,232
18	1,250	0,210	0,366	0,217	-0,049	0,328	1,194
19	0,750	0,062	-0,289	-0,264	-0,382	-0,265	0,169
20	0,500	0,080	-0,309	-0,357	-0,359	-0,221	0,210
21	0,250	0,074	-0,279	-0,343	-0,410	-0,297	0,261
22	2,250	2,266	2,034	2,073	1,446	1,782	2,250
22 Mar	0,250	0,055	0,003	-0,024	-0,337	-0,091	0,309
Abr	...	0,055	0,180	0,129	0,274	0,465	1,046
May	...	0,181	0,437	0,395	0,274	0,465	1,046
Jun	0,500	0,284	0,701	0,676	0,274	0,465	1,046
Jul	...	0,305	0,909	0,914	0,824	1,876	1,637
Ago	...	0,338	1,131	1,088	0,824	1,876	1,637
Sep	1,250	1,449	1,497	1,454	0,824	1,876	1,637
Oct	...	1,474	1,725	1,734	1,446	1,782	2,250
Nov	...	1,501	1,983	1,978	1,446	1,782	2,250
Dic	2,250	2,266	2,034	2,073	1,446	1,782	2,250
23 Ene	...	2,609	2,402	2,331	1,881	2,134	2,645
Feb	...	2,705	2,673	2,591	1,881	2,134	2,645
Mar	2,250	2,957	2,884	2,766	1,881	2,134	2,645

(a) El índice nominal para pagos semestrales se calcula, desde mayo de 2021, a partir del índice mensual de Deuda Pública de dos a seis años (S) calculado por Sociedad de Bolsas,S.A. perteneciente a Bolsas y Mercados Españoles.

19. TIPOS DE INTERES
B) Tipos de interés aplicados por las IFM a residentes en la UEM

19.3 Tipos de interés (TEDR) (a) de nuevas operaciones Préstamos y créditos a hogares e ISFLSH y sociedades no financieras. Entidades de crédito y EFC

Porcentajes

	Hogares e ISFLSH									Sociedades no financieras (b)			
	Vivienda (b)			Tarjetas de crédito	Consumo (c)			Otros fines (b)			Nuevas operaciones	Renegociaciones	Otras operaciones
	Nuevas operaciones	Renegociaciones	Otras operaciones		Créditos (b)			Nuevas operaciones	Renegociaciones	Otras operaciones			
				Nuevas operaciones	Renegociaciones	Otras operaciones	8				9	10	11
1	2	3	4	5	6	7	8	9	10	11	12	13	
12	2,81	20,90	7,76	5,81	3,35
13	2,99	20,68	8,90	5,58	3,34
14	2,56	2,62	2,54	21,17	7,74	3,87	8,07	4,64	5,68	4,58	2,57	1,86	2,61
15	1,98	1,91	1,99	21,13	7,56	4,79	7,61	3,77	3,80	3,77	2,37	3,33	2,28
16	1,91	1,81	1,92	20,84	7,12	6,00	7,13	3,62	3,86	3,61	2,00	2,63	1,96
17	1,83	1,69	1,84	20,80	7,24	5,99	7,26	3,36	4,11	3,32	1,83	2,34	1,82
18	1,99	1,80	2,00	19,98	6,92	5,12	6,95	3,27	3,80	3,24	1,70	2,32	1,67
19	1,69	1,55	1,69	19,67	6,66	8,43	6,64	3,04	3,07	3,04	1,43	1,69	1,42
20	1,51	1,65	1,51	18,06	6,32	7,01	6,30	2,77	2,90	2,76	1,54	1,59	1,54
21	1,38	1,69	1,38	18,42	6,10	7,40	6,08	2,44	3,70	2,42	1,24	2,30	1,17
22 Feb	1,52	1,66	1,52	18,20	6,27	8,29	6,27	3,07	4,28	3,05	1,19	2,86	1,09
Mar	1,54	1,74	1,53	18,08	6,55	8,62	6,54	2,75	4,24	2,72	1,26	2,72	1,19
Abr	1,55	1,74	1,54	18,14	6,65	8,66	6,64	3,08	4,24	3,06	1,32	2,52	1,25
May	1,65	1,80	1,65	18,13	6,64	7,82	6,64	3,16	3,41	3,15	1,37	2,75	1,29
Jun	1,70	1,96	1,69	18,15	6,59	7,72	6,59	3,03	3,85	3,02	1,49	2,39	1,42
Jul	1,80	2,04	1,80	18,22	6,82	7,66	6,82	3,16	3,89	3,15	1,67	2,37	1,62
Ago	2,03	2,11	2,03	18,16	7,09	8,49	7,09	3,76	4,47	3,75	1,60	3,02	1,52
Sep	2,21	2,15	2,21	18,01	7,01	8,83	7,00	3,94	3,48	3,96	2,31	3,05	2,26
Oct	2,51	2,39	2,52	18,01	7,25	8,97	7,24	4,84	3,58	4,88	2,82	3,38	2,79
Nov	2,70	2,43	2,72	17,99	6,89	8,79	6,89	4,93	4,26	4,96	3,09	3,67	3,05
Dic	2,91	2,79	2,92	17,99	7,13	8,88	7,12	4,78	4,86	4,78	3,37	3,57	3,36
23 Ene	3,19	3,00	3,20	18,02	7,67	8,55	7,67	5,32	4,26	5,35	3,64	4,04	3,61
Feb	P 3,43	3,20	3,45	18,02	7,55	8,89	7,55	5,65	5,30	5,66	3,96	4,27	3,94

a. Los tipos TEDR no incluyen los gastos conexos, tales como las primas por seguros de amortización y las comisiones que compensen costes directos relacionados. La finalidad de los tipos TEDR es básicamente proporcionar al Eurosistema información relevante para el análisis de la transmisión de la política monetaria pero no son, a diferencia de los tipos TAE, una referencia adecuada ni comparable del coste total para los clientes de la financiación concedida.

b. Excluye descubiertos, líneas de crédito y tarjetas de crédito de pago aplazado y 'revolving'.

c. Excluye descubiertos y líneas de crédito.

19. TIPOS DE INTERES
B) Tipos de interés aplicados por las IFM a residentes en la UEM

19.4 Tipos de interés (TEDR) (a) de nuevas operaciones. Préstamos y créditos a hogares e ISFLSH. Entidades de crédito y EFC

Porcentajes

	T E D R																	
	Descubiertos y líneas de crédito	Crédito a la vivienda					Crédito al consumo					Crédito para otros fines						
		Tipo medio ponderado	Hasta 1 año	Más de 1 y hasta 5 años	Más de 5 y hasta 10 años	Más de 10 años	Tarjetas de crédito y Tarjetas 'revolving'(b)	Créditos				Tipo medio ponderado	Hasta 1 año	Más de 1 y hasta 5 años	Más de 5 años	Del cual: empresarios individuales		
								Tipo medio ponderado	Hasta 1 año	Más de 1 y hasta 5 años	Más de 5 años					Total	Hasta 1 año	
1	2	3	4	5	6	7	8	9	10	11	12	13	14	15	16	17		
14	4,77	2,56	2,40	2,69	6,64	4,36	21,17	7,74	5,12	9,38	8,13	4,64	4,36	5,07	6,25	5,42	5,26	
15	3,93	1,98	1,78	2,08	5,37	2,75	21,13	7,56	4,39	9,14	8,24	3,77	3,40	4,48	5,37	4,54	4,22	
16	3,47	1,91	1,59	1,87	3,83	2,20	20,84	7,12	3,27	8,45	8,04	3,62	3,07	4,74	4,39	4,04	3,72	
17	3,39	1,83	1,59	1,58	3,71	2,33	20,80	7,24	3,33	8,49	7,89	3,36	2,80	4,21	4,17	3,44	2,85	
18	3,12	1,99	1,67	1,72	3,49	2,35	19,98	6,92	2,79	7,98	7,60	3,27	2,48	4,68	4,25	3,31	2,54	
19	2,90	1,69	1,56	1,51	3,60	1,75	19,67	6,66	2,92	7,72	7,25	3,04	2,52	4,07	3,45	3,19	2,54	
20	2,34	1,51	1,41	1,31	3,19	1,58	18,06	6,32	2,74	7,07	7,24	2,77	2,21	3,52	3,21	2,66	2,10	
21	2,07	1,38	1,31	1,31	3,13	1,34	18,42	6,10	2,72	7,03	6,63	2,44	2,01	3,38	2,66	2,33	1,80	
22 Feb	2,04	1,52	1,33	1,61	4,13	1,35	18,20	6,27	3,03	7,03	6,74	3,07	2,54	3,58	3,26	3,17	2,37	
Mar	2,06	1,54	1,40	1,66	4,00	1,39	18,08	6,55	3,68	7,05	6,75	2,75	2,00	3,80	3,14	2,73	1,86	
Abr	2,11	1,55	1,35	1,67	4,11	1,44	18,14	6,65	3,84	7,18	6,85	3,08	2,74	3,53	3,26	3,23	2,83	
May	2,13	1,65	1,44	1,79	4,14	1,54	18,13	6,64	3,56	7,18	6,90	3,16	2,49	4,06	3,37	3,29	2,41	
Jun	2,33	1,70	1,56	1,82	3,78	1,59	18,15	6,59	3,41	7,09	6,97	3,03	2,40	4,08	3,43	3,13	2,23	
Jul	2,55	1,80	1,89	2,08	4,03	1,61	18,22	6,82	3,79	7,44	7,14	3,16	2,68	4,74	3,34	3,77	3,13	
Ago	2,66	2,03	2,13	2,27	4,59	1,81	18,16	7,09	4,16	7,63	7,39	3,76	2,99	5,23	4,69	4,02	3,10	
Sep	4,48	2,21	2,22	2,24	4,74	1,96	18,01	7,01	3,80	7,38	7,37	3,94	2,93	5,78	4,74	3,66	2,69	
Oct	4,73	2,51	2,47	3,16	4,79	2,19	18,01	7,25	4,22	7,51	7,66	4,84	4,10	5,92	5,25	4,89	4,20	
Nov	4,80	2,70	2,78	3,52	4,59	2,33	17,99	6,89	3,01	7,58	7,79	4,93	3,97	6,46	5,38	4,99	4,11	
Dic	5,17	2,91	3,05	3,59	4,02	2,57	17,99	7,13	3,40	7,85	8,07	4,78	4,08	6,39	5,09	4,67	3,79	
23 Ene	5,43	3,19	3,23	3,80	4,74	2,76	18,02	7,67	4,34	8,01	8,31	5,32	4,56	6,87	5,85	5,41	4,62	
Feb	P 5,56	3,43	3,45	4,00	4,67	2,97	18,02	7,55	3,95	7,96	8,39	5,65	4,77	6,74	6,40	5,57	4,59	

Nota: Los plazos van referidos al período inicial de fijación del tipo. Por ejemplo, un préstamo a 15 años a tipo variable revisable anualmente se clasifica en el plazo 'hasta un año'.

a. Los tipos TEDR no incluyen los gastos conexos, tales como las primas por seguros de amortización y las comisiones que compensen costes directos relacionados. La finalidad de los tipos TEDR es básicamente proporcionar al Eurosistema información relevante para el análisis de la transmisión de la política monetaria pero no son, a diferencia de los tipos TAE, una referencia adecuada ni comparable del coste total para los clientes de la financiación concedida.

b. Tarjetas para las que los titulares han solicitado el pago aplazado y tarjetas 'revolving'. Si bien no se dispone de su finalidad, se estima que ésta es fundamentalmente de consumo. De hecho, hasta junio de 2010 se incluía en el crédito al consumo hasta 1 año.

19. TIPOS DE INTERES
B) Tipos de interés aplicados por las IFM a residentes en la UEM

19.5 Tipos de interés (TEDR) (a) de nuevas operaciones. Préstamos y créditos a las sociedades no financieras. Entidades de crédito y EFC

Porcentajes

	T E D R													
	Descubiertos y líneas de crédito	Tarjetas de crédito de pago aplazado	Otros créditos hasta 250 mil euros				Otros créditos entre 250 mil y 1 millón de euros				Otros créditos de más de 1 millón de euros			
			Tipo medio ponderado	Hasta 1 año	Más de 1 y hasta 5 años	Más de 5 años	Tipo medio ponderado	Hasta 1 año	Más de 1 y hasta 5 años	Más de 5 años	Tipo medio ponderado	Hasta 1 año	Más de 1 y hasta 5 años	Más de 5 años
13	3,38	16,51	5,12	5,08	5,69	6,74	3,88	3,83	4,33	4,96	2,73	2,69	2,74	3,86
14	3,14	16,36	4,18	4,18	4,12	4,32	2,79	2,78	2,78	3,12	1,99	1,99	1,54	2,35
15	2,34	17,11	3,26	3,26	3,29	3,19	2,05	2,04	2,04	2,22	1,96	1,97	1,79	1,95
16	1,66	18,42	2,64	2,61	2,97	2,75	1,79	1,77	1,88	1,86	1,60	1,56	1,61	1,85
17	1,55	18,66	2,33	2,29	2,87	2,69	1,68	1,63	1,72	2,00	1,51	1,56	1,30	1,36
18	1,74	18,10	2,05	2,00	2,79	2,10	1,50	1,46	1,51	1,81	1,53	1,69	0,91	1,64
19	1,56	16,01	1,87	1,81	2,93	2,62	1,40	1,36	1,55	1,61	1,23	1,15	1,86	1,31
20	1,44	16,40	1,87	1,79	2,35	2,68	1,51	1,42	1,69	1,91	1,37	1,39	1,11	1,50
21	1,55	16,62	1,69	1,64	2,60	2,23	1,29	1,28	1,37	1,36	1,04	1,04	1,09	0,99
22 Feb	1,51	17,25	1,70	1,64	2,55	2,40	1,35	1,31	1,43	1,61	0,83	0,72	0,96	1,45
Mar	1,51	17,19	1,72	1,66	2,52	2,47	1,36	1,28	1,56	1,71	0,99	0,89	1,10	1,63
Abr	1,52	17,30	1,91	1,87	2,71	2,61	1,43	1,37	1,59	1,75	0,92	0,82	0,71	1,95
May	1,52	17,08	1,76	1,68	2,82	2,67	1,44	1,35	1,66	2,02	1,08	0,92	1,60	1,53
Jun	1,59	17,37	1,79	1,72	3,13	2,89	1,53	1,45	1,92	2,19	1,28	1,24	1,40	1,64
Jul	1,61	17,72	1,99	1,94	3,45	3,16	1,70	1,61	2,31	2,53	1,47	1,47	1,12	1,91
Ago	1,77	18,05	1,96	1,91	3,83	3,34	1,83	1,79	2,22	2,59	1,27	1,23	1,28	2,41
Sep	2,11	17,67	2,47	2,40	4,44	3,67	2,29	2,23	2,87	2,92	2,18	2,18	1,72	3,51
Oct	2,35	17,70	2,98	2,92	5,09	4,14	2,80	2,76	3,42	3,25	2,67	2,68	2,62	2,53
Nov	2,47	17,87	3,28	3,20	5,67	4,52	3,20	3,18	3,51	3,43	2,90	2,85	3,63	2,45
Dic	2,68	17,78	3,53	3,47	5,66	4,61	3,36	3,33	3,89	3,60	3,26	3,23	3,32	3,80
23 Ene	3,25	17,94	3,87	3,82	5,87	4,86	3,63	3,61	4,13	3,79	3,40	3,44	2,88	4,41
Feb	P 3,30	17,57	4,05	3,99	5,93	5,20	3,93	3,90	4,30	4,22	3,87	3,82	4,18	4,13

Nota: Los plazos van referidos al período inicial de fijación del tipo. Por ejemplo, un préstamo a 15 años a tipo variable revisable anualmente se clasifica en el plazo 'hasta un año'.

a. Los tipos TEDR no incluyen los gastos conexos, tales como las primas por seguros de amortización y las comisiones que compensen costes directos relacionados. La finalidad de los tipos TEDR es básicamente proporcionar al Eurosistema información relevante para el análisis de la transmisión de la política monetaria pero no son, a diferencia de los tipos TAE, una referencia adecuada ni comparable del coste total para los clientes de la financiación concedida.

b. Hasta mayo de 2010, inclusive, esta columna incluye sólo descubiertos en cuenta (véase nota de novedades del Boletín Estadístico de julio-agosto de 2010).

c. Tarjetas para las que los titulares han solicitado el pago aplazado, con un tipo de interés normalmente superior al 0%.

19. TIPOS DE INTERES

B) Tipos de interés aplicados por las IFM a residentes en la UEM

19.6 Tipos de interés TAE de nuevas operaciones.

Préstamos y créditos a hogares e ISFLSH y Sociedades no financieras. Entidades de crédito y EFC (a)(b)

Porcentajes

	TAE					
	Hogares e ISFLSH			Sociedades no financieras		
	Vivienda	Consumo (c)	Otros Fines	Otros créditos hasta 250 mil euros	Otros créditos entre 250 mil y 1 millón de euros	Otros créditos de más de 1 millón de euros
1	2	3	4	5	6	
13	3,16	9,52	5,92	5,54	4,03	2,83
14	2,64	9,10	4,93	4,52	2,91	2,10
15	2,31	8,45	4,19	3,59	2,20	2,07
16	2,18	8,05	4,27	3,28	1,91	1,63
17	2,05	8,27	4,01	2,93	1,80	1,56
18	2,24	8,31	3,72	2,67	1,70	1,59
19	1,93	7,91	3,47	2,58	1,55	1,26
20	1,67	7,57	3,12	2,55	1,66	1,43
21	1,50	7,30	2,80	2,30	1,41	1,12
22 Ene	1,63	7,49	3,53	2,34	1,48	0,87
Mar	1,62	7,57	3,18	2,32	1,49	1,11
Abr	1,65	7,73	3,78	2,91	1,59	0,99
May	1,75	7,69	3,73	2,39	1,56	1,12
Jun	1,81	7,67	3,53	2,59	1,69	1,45
Jul	1,91	7,94	3,79	3,30	1,96	1,64
Ago	2,16	8,26	4,46	2,73	2,00	1,44
Sep	2,36	8,01	4,45	3,24	2,48	2,47
Oct	2,63	8,34	5,74	4,51	3,09	2,95
Nov	2,85	8,10	5,67	4,23	3,42	3,19
Dic	3,12	8,44	5,37	4,41	3,60	3,52
23 Ene	3,37	8,91	6,22	5,32	4,00	3,63
Feb P	3,65	8,90	6,44	4,92	4,19	4,07

Nota: Los plazos van referidos al período inicial de fijación del tipo. Por ejemplo, un préstamo a 15 años a tipo variable revisable anualmente, se clasifica en el plazo 'hasta un año'.

a. TAE:Tasa anual equivalente.

b. Excluye descubiertos, líneas de crédito y tarjetas de crédito con pago aplazado y 'revolving'.

c. Hasta mayo de 2010, inclusive, esta columna incluye el crédito concedido a través de tarjetas de crédito (véase nota de novedades del Boletín Estadístico de julio-agosto de 2010). Los tipos de interés efectivo de tarjetas de crédito se publican en los cuadros 19.3 columna 4 y 19.4 columna 7.

19. TIPOS DE INTERES

B) Tipos de interés aplicados por las IFM a residentes en la UEM

19.7 Tipos de interés (TEDR) (a) de nuevas operaciones.

Depósitos de hogares e ISFLSH y sociedades no financieras. Entidades de crédito y EFC

Porcentajes

	Hogares e ISFLSH						Sociedades no financieras					Hogares e ISFLSH y sociedades no financieras. Cesiones temporales	
	A la vista (b)	A plazo				Cesiones temporales	A la vista (b)	A plazo					Cesiones temporales
		Tipo medio ponderado	Hasta 1 año	Más de 1 y hasta 2 años	Más de 2 años			Tipo medio ponderado	Hasta 1 año	Más de 1 y hasta 2 años	Más de 2 años		
1	2	3	4	5	6	7	8	9	10	11	12	13	
12	0,21	2,83	2,97	2,69	1,96	1,39	0,37	2,08	2,05	3,00	2,24	1,32	1,32
13	0,22	1,50	1,23	1,62	1,85	0,49	0,35	1,30	1,27	1,66	1,37	0,75	0,73
14	0,17	0,66	0,59	0,75	0,83	0,42	0,31	0,51	0,50	0,58	0,50	0,46	0,46
15	0,12	0,39	0,35	0,48	0,24	0,42	0,24	0,31	0,29	0,38	0,66	0,12	0,15
16	0,06	0,11	0,10	0,13	0,07	0,15	0,15	0,13	0,11	0,14	0,48	0,05	0,06
17	0,04	0,08	0,07	0,10	0,08	0,02	0,10	0,16	0,17	0,05	0,33	-0,01	-0,02
18	0,03	0,05	0,05	0,06	0,17	-0,15	0,08	0,37	0,39	0,03	0,74	-0,24	-0,24
19	0,03	0,04	0,02	0,07	0,18	0,11	0,07	0,38	0,36	0,47	0,92	-0,11	-0,11
20	0,01	0,02	0,01	0,06	0,15	...	0,01	0,01	0,01	0,02	0,13	...	-0,46
21	0,02	0,06	0,01	0,27	0,03	...	0,03	0,45	0,45	0,25	0,55	...	-0,48
22 Ene	0,02	0,04	0,01	0,18	0,04	...	0,03	-0,24	-0,25	0,01	0,00
Feb	0,02	0,04	0,01	0,22	0,04	...	0,03	-0,19	-0,20	0,00	0,00
Mar	0,02	0,04	0,01	0,39	0,03	...	0,02	-0,20	-0,21	0,01	0,03
Abr	0,02	0,05	0,01	0,40	0,03	...	0,03	-0,20	-0,21	0,03	0,00
May	0,02	0,06	0,01	0,44	0,05	...	0,03	-0,09	-0,10	0,00	0,01
Jun	0,02	0,07	0,01	0,45	0,06	...	0,03	0,33	0,33	0,05	0,30
Jul	0,02	0,09	0,03	0,57	0,14	...	0,03	0,11	0,11	0,20	0,08
Ago	0,02	0,10	0,01	0,63	0,28	...	0,03	0,12	0,12	0,25	0,11
Sep	0,02	0,27	0,16	0,59	0,98	...	0,05	0,63	0,61	2,30	0,46
Oct	0,02	0,34	0,29	0,65	0,26	...	0,06	0,73	0,71	1,78	2,00	0,60	0,60
Nov	0,03	0,59	0,41	1,04	0,96	...	0,08	1,20	1,20	1,49	1,37	1,22	1,22
Dic	0,04	0,64	0,42	1,07	1,05	...	0,11	1,60	1,60	1,71	0,79	1,49	1,49
23 Ene	0,06	0,59	0,37	1,24	0,78	1,56	0,12	1,66	1,66	0,66	2,60	...	1,62
Feb P	0,08	0,86	0,71	1,29	1,03	2,12	0,15	1,94	1,97	2,10	0,33	...	2,11

a. Los tipos TEDR no incluyen los gastos conexos, tales como las primas por seguros de amortización y las comisiones que compensen costes directos relacionados. La finalidad de los tipos TEDR es básicamente proporcionar al Eurosistema información relevante para el análisis de la transmisión de la política monetaria pero no son, a diferencia de los tipos TAE, una referencia adecuada ni comparable del coste total para los clientes de la financiación concedida.

b. Para estas categorías de depósitos las nuevas operaciones equivalen al total del saldo vivo, por lo tanto estos tipos de interés coinciden con los que figuran en el cuadro 19.10.

19. TIPOS DE INTERÉS
B) Tipos de interés aplicados por las IFM a residentes en la UEM

19.8 Tipos de interés (TEDR) (a) de los saldos vivos. Préstamos y créditos a hogares e ISFLSH. Entidades de crédito y EFC

Porcentajes

	Tipo medio ponderado	Crédito a la vivienda				Crédito al consumo y otros fines				Pro-memoria					
		Tipo medio ponderado	Hasta 1 año	Más de 1 año y hasta 5 años	Más de 5 años	Tipo medio ponderado	Hasta 1 año	Más de 1 año y hasta 5 años	Más de 5 años	Vencimiento original de más de 1 año			Vencimiento original de más de 2 años		
										Total	Del cual: vcto. residual		Total	Del cual: vcto. residual	
											Hasta 1 año	Más de 1 año y revisión de tipos hasta 12m		Hasta 2 años	Más de 2 años y revisión de tipos hasta 24m
1	2	3	4	5	6	7	8	9	10	11	12	13	14	15	
12	3,33	2,61	4,94	6,15	2,59	5,78	9,46	8,34	4,41
13	2,92	2,11	3,97	5,85	2,10	5,80	9,38	8,87	4,29
14	2,81	1,89	4,93	6,15	1,87	6,10	9,69	9,21	4,51	2,78	5,29	2,81	2,42	5,71	2,53
15	2,55	1,53	4,22	5,96	1,51	5,98	9,36	8,86	4,28	2,20	4,72	1,99	2,12	5,53	1,91
16	2,46	1,29	2,60	5,27	1,29	6,17	9,07	9,26	4,39	2,12	4,48	1,66	2,00	5,06	1,67
17	2,48	1,21	2,24	4,70	1,20	6,24	8,64	9,23	4,53	2,10	4,44	1,57	2,00	5,00	1,46
18	2,54	1,22	2,00	4,13	1,21	6,26	8,51	8,78	4,65	2,15	4,57	1,52	2,09	5,00	1,44
19	2,58	1,22	1,88	4,19	1,21	6,38	8,16	8,50	4,90	2,16	4,52	1,49	2,14	4,92	1,42
20	2,45	1,17	1,70	4,35	1,17	5,99	7,41	7,56	4,87	2,02	4,05	1,48	2,06	4,61	1,37
21	2,33	1,10	1,28	4,60	1,09	5,86	8,11	7,21	4,62	1,88	4,47	1,19	1,93	5,77	1,08
22 Ene	2,34	1,10	1,36	4,47	1,09	5,91	8,28	6,85	4,87	1,86	4,39	1,18	1,90	4,96	1,07
Feb	2,33	1,10	1,37	4,47	1,09	5,90	8,28	6,84	4,86	1,85	4,40	1,17	1,90	5,02	1,07
Mar	2,34	1,12	1,44	4,46	1,11	5,88	8,07	6,82	4,89	1,87	4,37	1,19	1,91	5,93	1,09
Abr	2,37	1,14	1,51	4,47	1,13	5,91	8,30	6,80	4,88	1,89	4,38	1,21	1,93	5,90	1,10
May	2,40	1,18	1,52	4,45	1,17	5,91	8,27	6,80	4,88	1,91	4,41	1,28	1,96	5,89	1,17
Jun	2,47	1,24	1,66	4,52	1,23	5,82	7,22	6,81	4,90	1,91	4,60	1,34	2,01	5,98	1,23
Jul	2,53	1,35	1,77	4,52	1,34	5,93	8,16	6,82	4,92	1,99	4,64	1,45	2,09	5,98	1,35
Ago	2,61	1,43	1,85	4,55	1,43	5,99	8,27	6,88	4,96	2,06	1,56	1,55	2,17	2,78	1,45
Sep	2,70	1,54	2,08	4,61	1,53	6,04	8,47	6,83	4,99	2,22	4,97	1,67	2,31	6,24	1,58
Oct	2,87	1,73	2,24	4,70	1,73	6,11	8,58	6,89	5,06	2,38	5,07	1,90	2,48	6,28	1,81
Nov	3,05	1,93	2,54	4,95	1,92	6,10	7,75	6,95	5,14	2,55	5,14	2,13	2,64	6,30	2,04
Dic	3,22	2,13	2,67	5,08	2,13	6,30	8,73	7,05	5,25	2,74	5,26	2,39	2,83	6,58	2,30
23 Ene	3,41	2,35	2,84	5,18	2,34	6,41	8,96	7,14	5,34	2,94	5,39	2,65	3,03	6,65	2,57
Feb	P 3,55	2,52	3,05	5,29	2,51	6,50	9,06	7,21	5,43	3,09	5,48	2,87	3,18	6,72	2,79

Nota: Salvo referencia contraria, los plazos van referidos al período original de vencimiento del préstamo. Por ejemplo, un préstamo a 15 años a tipo variable revisable anualmente, se clasifica en el plazo 'a más de 5 años'.

a. Los tipos TEDR no incluyen los gastos conexos, tales como las primas por seguros de amortización y las comisiones que compensen costes directos relacionados. La finalidad de los tipos TEDR es básicamente proporcionar al Eurosistema información relevante para el análisis de la transmisión de la política monetaria pero no son, a diferencia de los tipos TAE, una referencia adecuada ni comparable del coste total para los clientes de la financiación concedida.

19. TIPOS DE INTERÉS
B) Tipos de interés aplicados por las IFM a residentes en la UEM

19.9 Tipos de interés (TEDR) (a) de los saldos vivos. Préstamos y créditos a sociedades no financieras. Entidades de crédito y EFC

Porcentajes

	Préstamos y créditos				Pro-memoria					
	Tipo medio ponderado	Hasta 1 año	Más de 1 año y hasta 5 años	Más de 5 años	Vencimiento original a más de 1 año			Vencimiento original a más de 2 años		
					Total	Del cual: vcto. residual		Total	Del cual: vcto. residual	
						Hasta 1 año	Más de 1 año y revisión de tipos hasta 12m		Hasta 2 años	Más de 2 años y revisión de tipos hasta 24m
1	2	3	4	5	6	7	8	9	10	
12	3,47	3,92	3,64	3,23
13	3,44	3,76	3,72	3,21
14	2,84	3,14	2,78	2,77	2,71	2,86	2,90	2,96	3,04	3,01
15	2,38	2,31	2,33	2,42	2,40	2,11	2,38	2,42	2,43	2,39
16	2,04	1,98	1,95	2,10	2,04	1,75	1,97	2,06	1,77	2,04
17	1,89	1,94	1,64	2,00	1,86	1,42	1,91	1,95	1,77	1,87
18	1,86	1,88	1,72	1,92	1,85	1,93	1,84	1,89	1,87	1,85
19	1,77	1,76	1,65	1,82	1,76	1,79	1,77	1,81	1,92	1,78
20	1,70	1,54	1,72	1,74	1,73	1,33	1,72	1,76	1,46	1,73
21	1,65	1,56	1,56	1,72	1,66	1,27	1,65	1,71	1,51	1,67
22 Ene	1,66	1,58	1,57	1,72	1,66	1,23	1,60	1,71	1,51	1,64
Feb	1,64	1,54	1,54	1,72	1,65	1,17	1,60	1,70	1,49	1,64
Mar	1,65	1,52	1,57	1,73	1,67	1,28	1,63	1,72	1,53	1,69
Abr	1,65	1,59	1,56	1,72	1,67	1,31	1,63	1,72	1,54	1,68
May	1,67	1,61	1,57	1,73	1,67	1,36	1,65	1,72	1,55	1,70
Jun	1,71	1,62	1,60	1,79	1,71	1,43	1,72	1,77	1,59	1,79
Jul	1,77	1,76	1,62	1,86	1,76	1,49	1,84	1,83	1,63	1,87
Ago	1,84	1,82	1,68	1,93	1,83	1,56	1,92	1,90	1,70	1,96
Sep	2,05	2,10	1,92	2,11	2,03	1,87	2,17	2,10	1,95	2,21
Oct	2,27	2,44	2,13	2,28	2,22	2,14	2,47	2,28	2,24	2,46
Nov	2,43	2,65	2,29	2,42	2,37	2,31	2,68	2,42	2,39	2,68
Dic	2,71	2,93	2,52	2,74	2,65	2,44	3,12	2,69	2,58	3,13
23 Ene	2,93	3,27	2,74	2,92	2,86	2,96	3,37	2,84	2,76	3,41
Feb	P 3,10	3,51	2,93	3,06	3,01	3,20	3,55	3,00	3,00	3,58

Nota: Salvo referencia contraria, los plazos van referidos al período original de vencimiento del préstamo. Por ejemplo, un préstamo a 15 años a tipo variable revisable anualmente, se clasifica en el plazo 'a más de 5 años'.

a. Los tipos TEDR no incluyen los gastos conexos, tales como las primas por seguros de amortización y las comisiones que compensen costes directos relacionados. La finalidad de los tipos TEDR es básicamente proporcionar al Eurosistema información relevante para el análisis de la transmisión de la política monetaria pero no son, a diferencia de los tipos TAE, una referencia adecuada ni comparable del coste total para los clientes de la financiación concedida.

19. TIPOS DE INTERÉS

B) Tipos de interés aplicados por las IFM a residentes en la UEM

19.10 Tipos de interés (TEDR) (a) de los saldos vivos.

Depósitos de hogares e ISFLSH y sociedades no financieras. Entidades de crédito y EFC

Porcentajes

	Hogares e ISFLSH					Sociedades no financieras					Hogares e ISFLSH y sociedades no financieras. Cesiones temporales
	A la vista (b)	A plazo			Cesiones temporales	A la vista (b)	A plazo			Cesiones temporales	
		Tipo medio ponderado	Hasta 2 años	Más de 2 años			Tipo medio ponderado	Hasta 2 años	Más de 2 años		
1	2	3	4	5	6	7	8	9	10	11	
12	0,21	2,72	2,70	2,79	2,51	0,37	2,64	2,63	2,77	2,36	2,39
13	0,22	2,08	1,89	2,49	1,80	0,35	1,93	1,82	2,38	1,12	1,16
14	0,17	1,39	1,11	2,04	0,58	0,31	1,39	1,24	1,93	0,44	0,45
15	0,12	0,75	0,50	1,63	0,45	0,24	0,91	0,74	1,68	0,24	0,34
16	0,06	0,30	0,24	0,75	0,16	0,15	0,65	0,52	1,34	0,06	0,10
17	0,04	0,16	0,11	0,59	0,40	0,10	0,77	0,59	1,50	-0,01	0,00
18	0,03	0,12	0,07	0,53	0,13	0,08	0,63	0,44	1,53	-0,37	-0,36
19	0,03	0,12	0,05	0,65	0,26	0,07	0,99	0,67	2,20	-0,12	-0,09
20	0,01	0,06	0,03	0,33	...	0,01	0,59	0,43	1,55	-0,50	-0,38
21	0,02	0,04	0,02	0,22	...	0,03	0,65	0,47	1,43	...	-0,70
22 Ene	0,02	0,04	0,02	0,22	...	0,03	0,63	0,46	1,26	...	-0,57
Feb	0,02	0,04	0,02	0,23	...	0,03	0,61	0,44	1,24	...	-0,57
Mar	0,02	0,04	0,02	0,22	...	0,02	0,59	0,44	1,16	...	-0,58
Abr	0,02	0,04	0,02	0,21	...	0,03	0,63	0,49	1,10
May	0,02	0,04	0,02	0,21	...	0,03	0,70	0,63	0,92
Jun	0,02	0,04	0,02	0,20	...	0,03	0,71	0,64	0,92
Jul	0,02	0,04	0,02	0,19	...	0,03	0,60	0,52	0,90
Ago	0,02	0,06	0,03	0,26	...	0,03	0,58	0,49	0,97
Sep	0,02	0,08	0,05	0,30	...	0,05	0,74	0,71	0,92	...	0,41
Oct	0,02	0,10	0,07	0,32	...	0,06	0,86	0,84	0,97	0,55	0,55
Nov	0,03	0,15	0,12	0,37	...	0,08	1,08	1,07	1,11	1,23	1,22
Dic	0,04	0,18	0,15	0,42	...	0,11	1,26	1,27	1,16	1,51	1,50
23 Ene	0,06	0,23	0,20	0,47	1,46	0,12	1,53	1,55	1,40	1,64	1,63
Feb	P 0,08	0,32	0,30	0,51	2,12	0,15	1,65	1,67	1,49	2,03	2,04

a. Los tipos TEDR no incluyen los gastos conexos, tales como las primas por seguros de amortización y las comisiones que compensen costes directos relacionados. La finalidad de los tipos TEDR es básicamente proporcionar al Eurosistema información relevante para el análisis de la transmisión de la política monetaria pero no son, a diferencia de los tipos TAE, una referencia adecuada ni comparable del coste total para los clientes de la financiación concedida.

b. Para estas categorías de depósitos las nuevas operaciones equivalen al total del saldo vivo, por lo tanto estos tipos de interés coinciden con los que figuran en el cuadro 19.7.

19. TIPOS DE INTERES

B) Tipos de interés aplicados por las IFM a residentes en la UEM

19.11 Importes de las nuevas operaciones

Préstamos y créditos a hogares e ISFLSH y sociedades no financieras. Entidades de crédito y EFC

Millones de euros

	Hogares e ISFLSH							Sociedades no financieras (a)					
	Vivienda (a)			Consumo (b)				Otros fines (a)			Nuevas operaciones (e)	Renegociaciones	Otras operaciones
	Nuevas operaciones (c)	Renegociaciones	Otras operaciones	Créditos (a)			Nuevas operaciones (c)	Renegociaciones	Otras operaciones				
				Nuevas operaciones (d)	Nuevas operaciones (c)	Renegociaciones				Otras operaciones			
1	2	3=1-2	4	5	6	7=5-6	8	9	10=8-9	11	12	13=11-12	
12	32 276	8 343	12 811	18 231	484 814
13	21 853	8 488	13 891	15 503	392 645
14	27 007	8 850	16 330	17 269	356 637
15	35 721	9 241	26 480	9 049	19 747	575	19 173	20 240	1 298	18 942	392 631	30 897	361 734
16	37 494	6 396	31 098	11 040	25 356	649	24 706	17 721	1 367	16 354	322 578	28 920	293 659
17	38 863	2 357	36 506	13 290	29 389	268	29 121	19 367	802	18 565	338 995	16 903	322 092
18	43 057	1 744	41 313	13 032	34 387	361	34 026	18 757	726	18 031	347 156	16 066	331 090
19	43 589	1 318	42 272	13 620	36 237	435	35 802	17 804	737	17 067	348 383	21 786	326 597
20	43 971	2 605	41 366	10 691	26 600	636	25 964	18 748	1 255	17 493	357 257	21 130	336 126
21	59 425	1 744	57 682	10 061	28 419	404	28 015	16 741	1 123	15 618	299 368	31 499	267 869
22	65 220	1 910	63 309	11 465	29 924	87	29 837	16 491	399	16 092	358 851	21 065	337 786
22 May	5 993	137	5 857	11 145	2 709	8	2 701	1 422	41	1 381	30 710	1 727	28 983
Jun	6 445	126	6 319	11 419	2 682	7	2 675	1 604	34	1 571	32 063	2 181	29 882
Jul	6 527	120	6 407	11 374	2 469	5	2 465	1 635	24	1 611	36 189	2 263	33 926
Ago	4 175	110	4 065	11 604	2 135	6	2 130	999	22	977	24 508	1 438	23 069
Sep	4 849	118	4 731	11 210	2 682	7	2 674	1 496	55	1 441	27 564	1 802	25 762
Oct	4 822	188	4 634	11 313	2 573	7	2 566	1 210	44	1 167	28 193	1 680	26 513
Nov	5 634	367	5 267	11 462	3 040	10	3 031	1 292	47	1 244	29 114	1 560	27 553
Dic	5 194	289	4 905	11 465	2 363	6	2 357	1 414	25	1 389	33 818	1 950	31 868
23 Ene	4 102	267	3 835	11 424	2 348	9	2 339	1 217	43	1 173	25 040	1 636	23 404
Feb	P 3 996	328	3 668	11 354	2 576	10	2 566	1 150	32	1 119	22 484	1 392	21 092

a. Excluye descubiertos, líneas de crédito y tarjetas de crédito de pago aplazado y 'revolving'.

b. Excluye descubiertos y líneas de crédito.

c. Estos importes se detallan en las columnas 3 a 17 del cuadro 19.12.

d. Dada la naturaleza de este instrumento, la Circular 1/2010 considera 'operación nueva' el saldo vivo a fin de cada mes, y no el importe concedido en el mes. Por este motivo, en esta columna el importe anual coincide con el del último mes del año. En las tarjetas de crédito, si bien no se dispone de su finalidad, se estima que ésta es fundamentalmente de consumo. De hecho, hasta junio de 2010 se incluía en el crédito al consumo hasta 1 año.

e. Estos importes se detallan en las columnas 3 a 14 del cuadro 19.13.

19. TIPOS DE INTERÉS

B) Tipos de interés aplicados por las IFM a residentes en la UEM

	Descu- bier- tos y líneas de crédito (a) (b)	Crédito a la vivienda					Crédito al consumo					Crédito para otros fines					
		Total	Hasta 1 año	Más de 1 y hasta 5 años	Más de 5 y hasta 10 años	Más de 10 años	Tarjetas de cré- dito y Tarjetas 'revolv- ving'(b)	Crédi- tos- Total	Hasta 1 año	Más de 1 y hasta 5 años	Más de 5 años	Total	Hasta 1 año	Más de 1 y hasta 5 años	Más de 5 años	Del cual: empresarios individuales	
																Total	Hasta 1 año
12	9 229	32 276	25 108	6 515	350	304	8 343	12 811	5 104	4 221	3 487	18 231	12 882	3 738	1 611	7 343	5 417
13	7 745	21 853	14 800	6 312	492	249	8 488	13 891	3 931	5 698	4 262	15 503	10 759	3 318	1 427	6 273	4 424
14	6 872	26 818	17 305	8 812	476	225	8 850	16 442	4 343	7 016	5 083	17 269	12 456	3 222	1 590	6 676	4 534
15	7 426	35 721	22 457	10 238	997	2 028	9 049	19 747	4 822	8 971	5 954	20 240	14 434	3 984	1 822	8 525	5 403
16	7 099	37 494	17 373	8 958	1 345	9 818	11 040	25 356	4 667	11 946	8 743	17 721	11 291	3 826	2 605	9 109	5 657
17	7 452	38 863	16 495	10 392	1 637	10 340	13 290	29 389	4 513	13 892	10 984	19 367	11 901	4 036	3 431	10 136	5 999
18	6 697	43 057	15 617	12 137	1 922	13 381	13 032	34 387	4 663	15 773	13 952	18 757	11 226	3 925	3 605	11 165	6 750
19	6 643	43 589	15 493	11 323	1 793	14 980	13 620	36 237	4 821	15 919	15 496	17 804	10 025	4 025	3 755	10 588	6 149
20	6 455	43 971	14 968	8 207	1 339	19 456	10 691	26 600	3 839	11 251	11 511	18 748	9 513	5 786	3 449	12 523	6 339
21	7 505	59 425	14 919	9 482	1 884	33 141	10 061	28 419	3 637	10 669	14 112	16 741	7 712	3 745	5 283	10 195	4 588
22	8 527	65 220	15 439	7 165	2 820	39 796	11 465	29 924	3 814	10 843	15 267	16 491	7 846	2 844	5 801	9 253	4 440
22 Abr	7 973	5 771	1 160	643	212	3 756	10 987	2 211	238	824	1 148	1 291	587	274	430	736	329
May	8 095	5 993	1 250	690	239	3 814	11 145	2 709	288	956	1 466	1 422	574	283	565	825	350
Jun	8 507	6 445	1 234	632	266	4 312	11 419	2 682	319	986	1 377	1 604	779	263	561	896	480
Jul	7 934	6 527	1 331	646	236	4 313	11 374	2 469	312	876	1 282	1 635	850	191	593	759	399
Ago	7 932	4 175	1 094	407	147	2 527	11 604	2 135	255	759	1 121	999	589	141	269	510	283
Sep	9 022	4 849	1 477	506	203	2 663	11 210	2 682	275	1 001	1 406	1 496	789	227	479	948	531
Oct	9 017	4 822	1 426	560	235	2 600	11 313	2 573	268	961	1 345	1 210	567	227	417	686	310
Nov	9 221	5 634	1 566	639	287	3 142	11 462	3 040	525	1 067	1 449	1 292	580	222	490	733	295
Dic	8 527	5 194	1 344	683	301	2 865	11 465	2 363	434	920	1 009	1 414	737	231	446	814	390
23 Ene	8 466	4 102	1 104	642	282	2 075	11 424	2 348	315	863	1 170	1 217	642	177	397	610	294
Feb	8 357	3 996	1 015	755	347	1 879	11 354	2 576	397	940	1 239	1 150	570	207	373	607	266

Nota: Los plazos van referidos al período inicial de fijación del tipo. Por ejemplo, un préstamo a 15 años a tipo variable revisable anualmente, se clasifica en el plazo 'hasta un año'.

- a. Hasta mayo de 2010, inclusive, esta columna incluye sólo descubiertos en cuenta (véase nota de novedades del Boletín Estadístico de julio-agosto de 2010).
- b. Dada la naturaleza de estos instrumentos, la Circular 1/2010 considera 'operación nueva' el saldo vivo a fin de cada mes, y no el importe concedido en el mes. Por este motivo, en estas dos columnas el importe anual coincide con el del último mes del año. En cuanto a las tarjetas de crédito, si bien no se dispone de su finalidad, se estima que ésta es fundamentalmente de consumo. De hecho, hasta junio de 2010 se incluía en el crédito al consumo hasta 1 año.
- c. Hasta mayo de 2010, inclusive, esta columna incluye el crédito concedido a través de tarjetas de crédito (véase nota de novedades del Boletín Estadístico de julio-agosto de 2010).

19. TIPOS DE INTERÉS

B) Tipos de interés aplicados por las IFM a residentes en la UEM

19.13 Importe de las nuevas operaciones.

Préstamos y créditos a las sociedades no financieras. Entidades de crédito y EFC

Millones de euros

	Descu- bier- tos y líneas de crédito (a)(b)	Tarje- tas de crédi- to de pago aplaza- do (b)	Otros créditos hasta 250 mil euros				Otros créditos entre 250 mil y 1 millón euros				Otros créditos de mas de 1 millón euros			
			Total	Hasta 1 año	Más de 1 y hasta 5 años	Más de 5 años	Total	Hasta 1 año	Más de 1 y hasta 5 años	Más de 5 años	Total	Hasta 1 año	Más de 1 y hasta 5 años	Más de 5 años
12	119 702	62	114 377	109 925	2 933	1 519	31 577	28 983	1 629	965	338 860	313 235	13 312	12 313
13	94 674	64	106 134	100 529	4 700	905	28 291	25 235	2 373	683	258 220	238 128	14 269	5 823
14	75 064	69	112 336	105 407	5 857	1 072	34 048	29 668	3 172	1 208	210 253	195 758	9 630	4 866
15	81 125	72	128 707	121 826	5 218	1 664	36 763	31 908	3 371	1 485	227 160	205 050	12 174	9 937
16	81 825	98	133 583	123 701	6 889	2 992	36 346	28 962	4 480	2 905	152 649	129 461	13 426	9 762
17	80 298	104	143 354	131 395	8 071	3 888	40 582	31 415	5 077	4 090	155 059	120 808	16 947	17 305
18	67 936	115	136 991	127 034	7 423	2 534	38 222	29 882	5 250	3 090	171 943	135 226	19 100	17 617
19	61 016	182	134 569	125 020	7 438	2 111	39 286	31 347	5 085	2 854	174 528	133 774	18 493	22 261
20	52 997	215	122 517	99 225	21 539	1 753	50 532	29 369	18 683	2 480	184 208	128 010	30 922	25 276
21	56 341	254	115 253	105 477	5 941	3 835	35 951	26 211	4 562	5 178	148 164	105 966	18 445	23 754
22	59 076	306	133 391	127 213	4 136	2 043	39 163	33 926	2 757	2 480	186 297	149 294	21 678	15 326
22 Feb	56 584	277	9 684	9 076	428	179	2 741	2 122	335	284	14 839	11 368	1 907	1 564
Mar	55 739	283	10 950	10 172	532	246	3 556	2 768	415	373	20 090	15 646	2 238	2 206
Abr	56 520	290	11 126	10 545	396	185	3 199	2 618	318	263	17 255	11 952	3 379	1 925
May	55 730	305	11 182	10 363	559	260	3 536	2 830	423	282	15 992	12 100	2 729	1 164
Jun	58 190	301	11 251	10 692	355	204	3 571	3 109	218	245	17 240	14 557	1 284	1 399
Jul	57 189	302	12 314	11 851	303	160	3 706	3 291	202	213	20 169	15 341	2 723	2 105
Ago	58 751	291	9 881	9 615	172	94	2 520	2 339	88	92	12 107	10 637	1 150	320
Sep	59 002	279	11 388	10 955	287	147	3 191	2 911	133	147	12 984	11 531	1 034	419
Oct	60 665	296	12 163	11 743	277	143	3 393	3 131	148	113	12 637	11 382	714	542
Nov	59 992	304	11 365	10 900	302	153	3 295	3 030	134	132	14 464	12 065	1 448	951
Dic	59 076	306	12 142	11 723	278	141	3 895	3 620	155	120	17 780	15 365	1 788	628
23 Ene	59 639	289	11 409	11 087	215	106	3 113	2 918	99	95	10 519	8 771	1 392	356
Feb	60 860	310	10 242	9 877	252	113	3 009	2 793	126	91	9 233	8 048	850	334

Nota: Los plazos van referidos al período inicial de fijación del tipo. Por ejemplo, un préstamo a 15 años a tipo variable revisable anualmente, se clasifica en el plazo 'hasta un año'.

- a. Hasta mayo de 2010, inclusive, esta columna incluye sólo descubiertos en cuenta (véase nota de novedades del Boletín Estadístico de julio-agosto de 2010).
- b. La Circular 1/2010 considera 'operación nueva' para estos instrumentos el saldo vivo a fin de cada mes, y no el importe concedido en el mes. Por este motivo, en estas dos columnas el importe anual coincide con el del último mes del año.

19. TIPOS DE INTERES

B) Tipos de interés aplicados por las IFM a residentes en la UEM

19.14 Importe de las nuevas operaciones.

Depósitos de hogares e ISFLSH y sociedades no financieras. Entidades de crédito y EFC

Millones de euros

	Hogares e ISFLSH						Sociedades no financieras						Hogares e ISFLSH y sociedades no financieras. Cesiones temporales
	A la vista (a)	A plazo				Cesiones temporales	A la vista (a)	A plazo				Cesiones temporales	
		Total	Hasta 1 año	Más de 1 y hasta 2 años	Más de 2 años			Total	Hasta 1 año	Más de 1 y hasta 2 años	Más de 2 años		
1	2	3	4	5	6	7	8	9	10	11	12	13	
12	308 560	369 268	300 574	46 948	21 746	14 948	103 392	279 750	269 640	7 216	2 894	91 715	106 663
13	335 892	410 670	167 853	155 653	87 165	5 301	111 094	280 844	241 722	25 293	13 829	39 891	45 192
14	370 242	323 882	168 311	125 625	29 946	1 959	124 124	257 746	229 981	20 491	7 274	70 476	72 435
15	436 737	267 853	159 758	90 002	18 092	1 196	144 159	192 392	177 468	10 549	4 375	21 846	23 042
16	514 328	235 778	149 295	75 201	11 282	1 152	170 156	135 223	122 620	8 272	4 332	13 775	14 928
17	582 493	187 982	121 137	60 325	6 520	405	203 304	88 740	79 847	6 081	2 813	8 016	8 420
18	646 080	154 821	101 146	47 676	5 999	19	217 064	66 673	60 577	3 956	2 140	2 083	2 102
19	714 187	129 661	86 297	38 855	4 510	4	231 291	66 602	62 096	3 415	1 091	539	543
20	807 716	93 859	64 147	26 216	3 497	-	268 550	118 806	116 378	1 507	922	...	92
21	882 295	74 505	63 387	9 257	1 861	-	299 944	101 317	98 946	1 017	1 354	...	83
22	941 804	57 002	45 258	9 095	2 649	-	285 789	167 611	163 273	2 569	1 769	1 040	1 074
22 Feb	892 627	4 844	3 866	821	158	-	283 668	7 528	7 380	39	109
Mar	904 261	4 945	4 254	460	232	-	291 305	11 300	11 007	46	247
Abr	913 219	4 564	3 867	452	246	-	280 540	8 278	8 082	50	145
May	917 362	4 213	3 546	451	216	-	290 059	8 030	7 370	386	275
Jun	929 793	4 196	3 472	478	246	-	297 457	8 607	8 272	222	113
Jul	933 397	4 312	3 565	471	276	-	290 454	8 558	8 244	160	154
Ago	930 227	3 846	3 226	482	137	-	295 230	9 205	9 141	40	24
Sep	929 857	4 560	3 682	593	285	...	293 733	17 987	17 676	226	84
Oct	925 502	4 918	4 029	703	186	...	281 340	23 320	23 011	206	103	149	149
Nov	927 733	5 537	3 914	1 365	258	...	285 195	25 762	25 227	390	145	563	574
Dic	941 804	6 049	4 036	1 780	233	...	285 789	28 553	27 716	781	55	329	350
23 Ene	928 570	5 858	4 248	1 300	310	23	266 399	22 163	21 764	181	218	...	310
Feb	P 922 922	6 568	4 764	1 595	209	57	261 489	18 079	17 410	368	301	...	425

a. Para estas clases de depósitos las nuevas operaciones equivalen al total del saldo vivo.

19. TIPOS DE INTERÉS

B) Tipos de interés aplicados por las IFM a residentes en la UEM

19.15 Importe de los saldos vivos. Pro-memoria. Préstamos

y créditos a hogares e ISFLSH y sociedades no financieras. Entidades de crédito y EFC

Millones de euros

	Hogares e ISFLSH						Sociedades no financieras					
	Vencimiento original a más de 1 año			Vencimiento original a más de 2 años			Vencimiento original a más de 1 año			Vencimiento original a más de 2 años		
	Total	Del cual: Vcto. residual		Total	Del cual: Vcto. residual		Total	Del cual: Vcto. residual		Total	Del cual: Vcto. residual	
		Hasta 1 año	Más de 1 año y revisión de tipos hasta 12m		Hasta 2 años	Más de 2 años y revisión de tipos hasta 24m		Hasta 1 año	Más de 1 año y revisión de tipos hasta 12m		Hasta 2 años	Más de 2 años y revisión de tipos hasta 24m
1	2	3	4	5	6	7	8	9	10	11	12	
12	783 776	11 594	691 889	...	17 655	702 066	579 503	86 831	314 751	...	114 515	307 459
13	743 845	15 286	628 718	...	20 816	633 940	504 091	97 515	239 197	...	105 356	225 527
14	712 861	15 758	627 701	708 958	19 350	632 618	444 984	77 628	237 433	417 634	94 381	217 792
15	683 243	9 460	594 630	679 109	16 210	600 072	422 826	70 364	209 016	400 909	79 979	199 927
16	673 228	10 541	564 827	668 405	16 115	569 890	402 327	61 194	185 712	382 212	82 883	174 013
17	667 904	10 017	554 956	662 873	16 557	560 129	386 448	48 671	182 528	359 648	51 694	172 047
18	666 616	11 114	543 594	661 345	18 487	522 071	352 797	40 279	160 742	332 596	49 911	149 484
19	661 273	12 760	524 344	655 703	20 107	521 712	348 169	46 768	155 061	325 501	54 076	145 963
20	655 203	12 217	494 866	650 005	20 039	494 203	403 488	40 436	162 743	388 151	54 186	155 975
21	657 957	10 624	463 452	652 780	18 587	468 632	401 304	37 777	160 689	381 480	57 935	148 609
22 Ene	657 432	652 512	398 244	379 002
Feb	657 801	652 999	397 963	378 407
Mar	658 878	11 039	460 406	654 229	21 249	464 728	395 484	40 542	192 986	376 029	65 596	170 005
Abr	660 705	656 021	396 100	375 638
May	661 326	656 591	396 352	376 533
Jun	660 790	10 860	461 516	656 090	20 650	466 024	395 177	46 827	188 673	375 326	67 140	168 885
Jul	662 202	657 403	400 063	378 508
Ago	660 436	655 649	399 511	377 861
Sep	659 798	11 148	449 209	655 342	20 261	453 368	395 943	49 049	191 061	374 067	66 504	173 685
Oct	659 370	654 956	394 340	372 663
Nov	658 704	654 342	393 675	372 266
Dic	655 396	10 821	434 719	651 060	20 001	439 991	391 059	55 660	188 482	371 510	69 538	174 030
23 Ene	651 709	647 419	387 521	368 425
Feb	P 649 344	645 062	386 768	367 746

Nota: Los plazos van referidos al período original de vencimiento del préstamo. Por ejemplo, un préstamo a 15 años a tipo variable revisable anualmente, se clasifica en el plazo 'a más de 5 años'.

19. TIPOS DE INTERÉS

B) Tipos de interés aplicados por las IFM a residentes en la UEM

19.16 Importe de los saldos vivos. Préstamos y créditos a hogares e ISFLSH y sociedades no financieras. Entidades de crédito y EFC

Millones de euros

	Hogares e ISFLSH								Sociedades no financieras			
	Crédito a la vivienda				Crédito al consumo y otros fines				Total	Hasta 1 año	Más de 1 y hasta 5 años	Más de 5 años
	Total	Hasta 1 año	Más de 1 y hasta 5 años	Más de 5 años	Total	Hasta 1 año	Más de 1 y hasta 5 años	Más de 5 años				
1	2	3	4	5	6	7	8	9	10	11	12	
12	628 444	1 671	1 708	625 064	186 655	29 652	26 917	130 086	718 969	139 467	178 679	400 824
13	601 415	177	1 686	599 553	170 701	28 095	24 892	117 715	616 671	112 580	150 830	353 262
14	576 696	189	1 977	574 530	162 546	26 191	26 144	110 210	547 588	102 604	133 457	311 527
15	549 238	259	1 890	547 089	162 039	27 775	29 544	104 720	520 691	97 864	128 003	294 823
16	533 107	240	1 183	531 684	167 022	26 661	35 462	104 899	497 176	94 848	126 675	275 652
17	520 209	392	1 283	518 533	175 062	26 974	40 084	108 004	483 165	96 717	129 888	256 560
18	513 752	429	1 448	511 876	182 686	29 393	43 702	109 591	451 588	98 790	114 388	238 409
19	510 585	405	1 541	508 638	183 146	32 052	46 117	104 977	444 754	96 585	115 100	233 069
20	504 619	167	1 089	503 362	181 839	31 086	46 571	104 181	481 497	78 009	174 013	229 475
21	511 346	150	1 236	509 960	179 393	32 632	41 630	105 131	484 236	82 932	138 323	262 981
22 Ene	511 354	146	1 208	510 000	178 042	31 818	39 077	107 147	476 475	78 231	135 947	262 296
Feb	511 812	150	1 214	510 448	177 282	31 142	38 838	107 301	477 150	79 186	137 168	260 795
Mar	512 997	151	1 207	511 639	177 706	31 674	38 606	107 426	477 079	81 594	133 757	261 727
Abr	514 379	147	1 228	513 004	178 648	32 174	38 726	107 746	480 591	84 491	135 342	260 758
May	514 802	136	1 212	513 454	179 302	32 641	38 765	107 895	479 890	83 538	136 213	260 139
Jun	514 929	133	1 198	513 598	188 513	42 518	38 719	107 275	482 726	87 549	136 328	258 849
Jul	516 242	126	1 200	514 917	179 361	33 275	38 676	107 409	487 532	87 469	140 588	259 475
Ago	515 204	123	1 181	513 900	178 597	33 242	38 373	106 982	485 014	85 503	141 808	257 703
Sep	514 712	123	1 154	513 435	178 903	33 693	37 785	107 424	483 224	87 280	140 356	255 588
Oct	513 870	116	1 179	512 574	179 419	33 802	37 720	107 897	483 363	89 023	140 573	253 767
Nov	513 406	116	1 210	512 080	188 619	43 205	37 529	107 885	482 897	89 223	140 288	253 387
Dic	510 957	121	1 170	509 665	179 449	34 888	37 169	107 392	483 726	92 666	139 645	251 414
23 Ene	508 194	112	1 154	506 928	178 211	34 584	36 813	106 813	475 694	88 173	138 035	249 486
Feb	P 506 157	110	1 144	504 909	177 238	33 937	36 617	106 685	473 099	86 331	137 909	248 859

Nota: Los plazos van referidos al período original de vencimiento del préstamo. Por ejemplo, un préstamo a 15 años a tipo variable revisable anualmente, se clasifica en el plazo 'a más de 5 años'.

19. TIPOS DE INTERÉS

B) Tipos de interés aplicados por las IFM a residentes en la UEM

19.17 Importe de los saldos vivos.

Depósitos de hogares e ISFLSH y sociedades no financieras. Entidades de crédito y EFC

Millones de euros

	Hogares e ISFLSH					Sociedades no financieras					Hogares e ISFLSH y sociedades no financieras. Cesiones temporales
	A la vista	A plazo			Cesiones temporales	A la vista	A plazo			Cesiones temporales	
		Total	Hasta dos años	Más de dos años			Total	Hasta dos años	Más de dos años		
1	2	3	4	5	6	7	8	9	10	11	
12	308 560	423 693	331 657	92 036	1 531	103 392	82 529	75 421	7 108	5 257	6 788
13	335 892	424 269	288 810	135 459	495	111 094	86 049	69 989	16 060	7 090	7 584
14	370 242	385 219	268 732	116 488	365	124 124	68 353	53 148	15 206	9 615	9 979
15	436 737	318 597	248 307	70 289	700	144 159	55 655	45 425	10 230	911	1 611
16	514 328	257 940	224 815	33 125	778	170 156	46 423	39 093	7 330	1 463	2 241
17	582 493	195 245	172 761	22 485	7	203 304	35 346	28 509	6 837	957	964
18	646 080	163 231	145 293	17 938	23	217 064	33 450	27 381	6 068	658	681
19	714 187	140 498	125 240	15 258	15	231 291	25 405	20 068	5 337	85	102
20	807 716	110 583	98 449	12 134	...	268 550	28 000	23 907	4 094	45	53
21	882 295	78 550	69 727	8 823	...	299 944	23 005	18 667	4 338	...	71
22 Ene	885 102	76 243	67 636	8 607	...	282 468	22 297	17 668	4 629	...	78
Feb	892 627	74 064	65 849	8 216	...	283 668	22 785	18 060	4 725	...	78
Mar	904 261	72 227	64 148	8 079	...	291 305	22 826	18 029	4 797	...	88
Abr	913 219	71 021	63 029	7 992	...	280 540	21 874	16 968	4 907
May	917 362	69 216	61 362	7 854	...	290 059	20 262	15 334	4 927
Jun	929 793	67 595	59 837	7 758	...	297 457	20 771	15 756	5 016
Jul	933 397	66 460	58 748	7 712	...	290 454	23 649	18 535	5 114
Ago	930 227	65 655	58 022	7 633	...	295 230	25 713	20 662	5 051
Sep	929 857	65 044	57 454	7 590	...	293 733	30 195	25 381	4 814	...	156
Oct	925 502	64 383	56 883	7 499	...	281 340	35 837	31 011	4 826	157	160
Nov	927 733	65 077	57 587	7 490	...	285 195	36 482	31 885	4 596	562	579
Dic	941 804	65 162	57 670	7 492	...	285 789	36 217	31 743	4 474	365	400
23 Ene	928 570	65 180	57 679	7 501	42	266 399	35 282	30 967	4 315	373	415
Feb	P 922 922	65 860	58 476	7 384	78	261 489	36 963	32 522	4 441	477	555

CAPÍTULO 20 TIPOS DE CAMBIO E ÍNDICES DE COMPETITIVIDAD

20. TIPOS DE CAMBIO E ÍNDICES DE COMPETITIVIDAD
A) Tipos de cambio
Banco Central Europeo y FMI para el DEG

	Dólar estadounidense (USD)	Yen japonés (JPY)	Franco suizo (CHF)	Libra esterlina (GBP)	Lev búlgaro (BGN)	Corona checa (CZK)	Corona danesa (DKK)	Forint húngaro (HUF)	Pro memoria DEG (XDR)
	1	2	3	4	5	6	7	8	9
17	1,1297	126,71	1,1117	0,87667	1,9558	26,326	7,4386	309,19	0,8146
18	1,1810	130,40	1,1550	0,88471	1,9558	25,647	7,4532	318,89	0,8340
19	1,1195	122,01	1,1124	0,87777	1,9558	25,670	7,4661	325,30	0,8103
20	1,1422	121,85	1,0705	0,88970	1,9558	26,455	7,4542	351,25	0,8193
21	1,1827	129,88	1,0811	0,85960	1,9558	25,640	7,4370	358,52	0,8303
22	1,0530	138,03	1,0047	0,85276	1,9558	24,566	7,4396	391,29	0,7867
21 Nov	1,1414	130,12	1,0522	0,84786	1,9558	25,391	7,4373	364,50	0,8130
Dic	1,1304	128,80	1,0408	0,84875	1,9558	25,246	7,4362	367,50	0,8085
22 Ene	1,1314	130,01	1,0401	0,83503	1,9558	24,470	7,4411	358,68	0,8082
Feb	1,1342	130,66	1,0461	0,83787	1,9558	24,437	7,4408	356,97	0,8095
Mar	1,1019	130,71	1,0245	0,83638	1,9558	25,007	7,4404	376,64	0,7971
Abr	1,0819	136,61	1,0211	0,83655	1,9558	24,435	7,4391	374,87	0,7931
May	1,0579	136,24	1,0355	0,84969	1,9558	24,750	7,4405	384,45	0,7880
Jun	1,0566	141,57	1,0245	0,85759	1,9558	24,719	7,4392	396,66	0,7898
Jul	1,0179	139,17	0,9876	0,84955	1,9558	24,594	7,4426	404,10	0,7728
Ago	1,0128	136,85	0,9690	0,84499	1,9558	24,568	7,4393	402,10	0,7704
Sep	0,9904	141,57	0,9640	0,87463	1,9558	24,576	7,4366	404,19	0,7674
Oct	0,9826	144,73	0,9791	0,87058	1,9558	24,528	7,4389	418,31	0,7672
Nov	1,0201	145,12	0,9842	0,86892	1,9558	24,369	7,4387	406,68	0,7834
Dic	1,0589	142,82	0,9865	0,86950	1,9558	24,269	7,4377	407,68	0,7963
23 Ene	1,0769	140,54	0,9961	0,88212	1,9558	23,958	7,4383	396,03	0,8011
Feb	1,0715	142,38	0,9905	0,88550	1,9558	23,712	7,4447	384,91	0,8006
Mar	1,0706	143,01	0,9908	0,88192	1,9558	23,683	7,4456	385,01	0,8010
Abr	1,0968	146,51	0,9846	0,88115	1,9558	23,437	7,4518	375,34	0,8131

Véanse notas al final del capítulo

20.1 Tipos de cambio del euro (a)
Unidades monetarias por euro. Media de datos diarios
20. TIPOS DE CAMBIO E ÍNDICES DE COMPETITIVIDAD
A) Tipos de cambio
Banco Central Europeo

	Zloty polaco (PLN)	Leu rumano (b) (ROL/RON)	Corona sueca (SEK)	Corona islandesa (ISK)	Corona noruega (NOK)	Kuna croata (HRK)	Rublo ruso (c) (RUB)	Lira turca (d) (TRL/TRY)
	1	2	3	4	5	6	7	8
17	4,2570	4,569	9,6351	...	9,3270	7,4637	65,938	4,1206
18	4,2615	4,654	10,2583	127,89	9,5975	7,4182	74,042	5,7077
19	4,2976	4,7456	10,5891	137,28	9,8511	7,4180	72,455	6,3578
20	4,4430	4,8381	10,4848	154,59	10,7228	7,5384	82,725	8,0547
21	4,5652	4,9211	10,1465	150,15	10,1633	7,5284	87,153	10,5124
22	4,6861	4,9316	10,6296	142,24	10,1026	7,5349	88,397	17,4088
21 Nov	4,6462	4,9494	10,0459	149,16	9,9661	7,5195	83,111	12,2361
Dic	4,6137	4,9492	10,2726	147,15	10,1308	7,5201	83,491	15,4045
22 Ene	4,5522	4,9454	10,3579	146,09	10,0070	7,5247	86,555	15,3525
Feb	4,5487	4,9458	10,5342	141,99	10,0544	7,5338	88,891	15,4901
Mar	4,7522	4,9482	10,5463	143,39	9,7367	7,5711	...	16,1233
Abr	4,6485	4,9442	10,3175	139,83	9,6191	7,5577	...	15,9311
May	4,6485	4,9460	10,4956	138,46	10,1453	7,5356	...	16,5412
Jun	4,6471	4,9444	10,6005	138,47	10,2972	7,5252	...	17,9599
Jul	4,7682	4,9396	10,5752	139,05	10,1823	7,5185	...	17,7896
Ago	4,7233	4,8943	10,5021	140,12	9,8309	7,5138	...	18,2701
Sep	4,7414	4,9097	10,7840	140,35	10,1697	7,5222	...	18,1465
Oct	4,8040	4,9259	10,9503	141,50	10,3919	7,5298	...	18,2655
Nov	4,6964	4,9142	10,8798	146,98	10,3357	7,5426	...	18,9877
Dic	4,6832	4,9224	10,9859	150,76	10,4480	7,5448	...	19,7613
23 Ene	4,6974	4,9242	11,2051	154,06	10,7149	7,5345	...	20,2312
Feb	4,7415	4,9087	11,1725	153,11	10,9529	7,5345	...	20,1981
Mar	4,6893	4,9263	11,2276	149,89	11,2858	7,5345	...	20,3491
Abr	4,6320	4,9365	11,3370	149,62	11,5187	7,5345	...	21,2267

Véanse notas al final del capítulo

20. TIPOS DE CAMBIO E ÍNDICES DE COMPETITIVIDAD
A) Tipos de cambio
Banco Central Europeo

	Dólar australiano (AUD)	Real brasileño (BRL)	Dólar canadiense (CAD)	Yuan renminbi chino (CNY)	Dólar de Hong-Kong (HKD)	Rupia indonesia (IDR)	Séquel israelí (ILS)	Rupia india (INR)
	1	2	3	4	5	6	7	8
17	1,4732	3,605	1,4647	7,6290	8,8045	15 118,0	4,0622	73,532
18	1,5797	4,308	1,5294	7,8081	9,2559	16 803,2	4,2423	80,733
19	1,6109	4,413	1,4855	7,7355	8,7715	15 835,3	3,9901	78,836
20	1,6549	5,894	1,5300	7,8747	8,8587	16 627,4	3,9258	84,639
21	1,5749	6,378	1,4826	7,6282	9,1932	16 920,7	3,8208	87,439
22	1,5167	5,440	1,3695	7,0788	8,2451	15 625,3	3,5345	82,686
21 Nov	1,5615	6,343	1,4339	7,2927	8,8922	16 298,1	3,5588	85,004
Dic	1,5781	6,384	1,4463	7,1993	8,8155	16 184,2	3,5426	85,176
22 Ene	1,5770	6,267	1,4282	7,1922	8,8166	16 227,1	3,5487	84,227
Feb	1,5825	5,890	1,4422	7,1957	8,8461	16 271,8	3,6452	85,031
Mar	1,4946	5,488	1,3950	6,9916	8,6199	15 802,1	3,5710	83,993
Abr	1,4663	5,134	1,3652	6,9605	8,4828	15 566,6	3,5106	82,403
May	1,4995	5,246	1,3588	7,0830	8,3030	15 422,6	3,5758	81,783
Jun	1,5044	5,321	1,3537	7,0734	8,2922	15 531,7	3,6038	82,511
Jul	1,4856	5,472	1,3180	6,8538	7,9895	15 258,2	3,5309	81,018
Ago	1,4550	5,211	1,3078	6,8884	7,9473	15 024,2	3,3408	80,556
Sep	1,4820	5,179	1,3187	6,9508	7,7738	14 847,4	3,4181	79,456
Oct	1,5474	5,166	1,3477	7,0687	7,7128	15 172,9	3,4823	80,918
Nov	1,5455	5,385	1,3708	7,3171	7,9873	15 975,1	3,5488	83,338
Dic	1,5685	5,559	1,4379	7,3859	8,2434	16 503,3	3,6562	87,338
23 Ene	1,5523	5,605	1,4474	7,3173	8,4217	16 427,0	3,7126	88,144
Feb	1,5514	5,539	1,4400	7,3244	8,4077	16 232,6	3,7975	88,500
Mar	1,6034	5,578	1,4649	7,3807	8,4026	16 365,0	3,8742	88,116
Abr	1,6389	5,500	1,4792	7,5561	8,6093	16 313,2	3,9877	89,931

20.3 Tipos de cambio del euro (a)
Unidades monetarias por euro. Media de datos diarios

Véanse notas al final del capítulo

20. TIPOS DE CAMBIO E ÍNDICES DE COMPETITIVIDAD
A) Tipos de cambio
Banco Central Europeo

	Won surcoreano (KRW)	Peso mejicano (MXN)	Ringgit de Malasia (MYR)	Dólar neozelandés (NZD)	Peso filipino (PHP)	Dólar de Singapur (SGD)	Baht de Tailandia (THB)	Rand sudafricano (ZAR)
	1	2	3	4	5	6	7	8
17	1 276,74	21,329	4,8527	1,5897	56,973	1,5588	38,296	15,0490
18	1 299,07	22,705	4,7634	1,7065	62,210	1,5926	38,164	15,6186
19	1 305,32	21,557	4,6374	1,6998	57,985	1,5273	34,757	16,1757
20	1 345,58	24,519	4,7959	1,7561	56,615	1,5742	35,708	18,7655
21	1 354,06	23,985	4,9015	1,6724	58,299	1,5891	37,837	17,4766
22	1 358,07	21,187	4,6279	1,6582	57,314	1,4512	36,856	17,2086
21 Nov	1 351,74	23,811	4,7695	1,6261	57,473	1,5487	37,773	17,7055
Dic	1 338,49	23,616	4,7599	1,6649	56,917	1,5403	37,931	17,9331
22 Ene	1 353,61	23,189	4,7405	1,6789	58,000	1,5286	37,607	17,5286
Feb	1 358,53	23,181	4,7492	1,6982	58,163	1,5274	37,014	17,2663
Mar	1 345,66	22,648	4,6277	1,6049	57,415	1,4972	36,648	16,5138
Abr	1 337,58	21,721	4,6208	1,5978	56,264	1,4775	36,559	16,2796
May	1 340,10	21,186	4,6344	1,6515	55,421	1,4621	36,392	16,8131
Jun	1 351,47	21,124	4,6496	1,6640	56,756	1,4624	36,928	16,6961
Jul	1 332,00	20,896	4,5197	1,6436	56,917	1,4211	37,028	17,1606
Ago	1 337,90	20,391	4,5233	1,6158	56,542	1,4016	36,306	16,9182
Sep	1 381,71	19,872	4,5005	1,6691	57,074	1,3999	36,670	17,3828
Oct	1 403,51	19,648	4,6127	1,7299	57,738	1,4003	37,286	17,8214
Nov	1 384,19	19,839	4,7002	1,6828	58,655	1,4144	37,087	17,8328
Dic	1 370,59	20,761	4,6721	1,6660	58,888	1,4313	36,817	18,3036
23 Ene	1 341,38	20,457	4,6589	1,6851	59,162	1,4283	35,840	18,4320
Feb	1 368,77	19,954	4,6794	1,7016	58,743	1,4262	36,486	19,1765
Mar	1 398,25	19,724	4,7816	1,7242	58,581	1,4354	36,912	19,5602
Abr	1 452,07	19,819	4,8561	1,7673	60,807	1,4609	37,549	19,9205

20.4 Tipos de cambio del euro (a)
Unidades monetarias por euro. Media de datos diarios

Véanse notas al final del capítulo

20. TIPOS DE CAMBIO E ÍNDICES DE COMPETITIVIDAD
A) Tipos de cambio

20.5 Tipos de cambio del dólar estadounidense (a)

Banco Central Europeo					Unidades monetarias por dólar estadounidense. Media de datos diarios						
	Euro (EUR)	Yen japonés (JPY)	Franco suizo (CHF)	Libra esterlina (GBP)	Corona sueca (SEK)	Corona danesa (DKK)	Corona noruega (NOK)	Dólar canadiense (CAD)	Dólar australiano (AUD)	Dólar neozelandés (NZD)	Pro memoria DEG (XDR)
	1	2	3	4	5	6	7	8	9	10	11
17	0,887	112,2	0,985	0,777	8,54	6,60	8,27	1,298	1,305	1,407	0,721
18	0,848	110,5	0,979	0,750	8,70	6,32	8,13	1,296	1,339	1,447	0,706
19	0,893	109,0	0,994	0,784	9,46	6,67	8,80	1,327	1,439	1,519	0,724
20	0,877	106,7	0,938	0,780	9,20	6,54	9,40	1,341	1,452	1,540	0,719
21	0,846	109,9	0,914	0,727	8,58	6,29	8,60	1,254	1,332	1,415	0,702
22	0,952	131,6	0,955	0,812	10,12	7,08	9,62	1,302	1,443	1,579	0,730
21 Nov	0,876	114,0	0,922	0,743	8,80	6,52	8,73	1,256	1,368	1,425	0,713
21 Dic	0,885	113,9	0,921	0,751	9,09	6,58	8,96	1,279	1,396	1,473	0,715
22 Ene	0,884	114,9	0,919	0,738	9,16	6,58	8,84	1,262	1,394	1,484	0,714
22 Feb	0,882	115,2	0,922	0,739	9,29	6,56	8,87	1,272	1,395	1,497	0,714
22 Mar	0,908	118,6	0,930	0,759	9,57	6,75	8,84	1,266	1,356	1,457	0,723
22 Abr	0,924	126,3	0,944	0,773	9,54	6,88	8,89	1,262	1,356	1,477	0,733
22 May	0,945	128,8	0,979	0,803	9,92	7,03	9,59	1,285	1,418	1,561	0,745
22 Jun	0,946	134,0	0,970	0,812	10,03	7,04	9,75	1,281	1,424	1,575	0,748
22 Jul	0,982	136,7	0,970	0,835	10,39	7,31	10,00	1,295	1,460	1,615	0,759
22 Ago	0,987	135,1	0,957	0,834	10,37	7,35	9,71	1,291	1,437	1,595	0,761
22 Sep	1,010	143,0	0,973	0,884	10,89	7,51	10,27	1,332	1,497	1,686	0,775
22 Oct	1,018	147,3	0,996	0,886	11,15	7,57	10,58	1,372	1,575	1,761	0,781
22 Nov	0,980	142,3	0,965	0,852	10,67	7,30	10,14	1,344	1,516	1,650	0,768
22 Dic	0,944	134,9	0,932	0,821	10,37	7,02	9,87	1,358	1,481	1,573	0,752
23 Ene	0,929	130,5	0,925	0,819	10,41	6,91	9,95	1,344	1,442	1,565	0,744
23 Feb	0,933	132,9	0,924	0,826	10,43	6,95	10,22	1,344	1,448	1,588	0,747
23 Mar	0,934	133,6	0,926	0,824	10,49	6,96	10,54	1,368	1,498	1,611	0,748
23 Abr	0,912	133,6	0,898	0,803	10,34	6,79	10,50	1,349	1,494	1,611	0,741

Véanse notas al final del capítulo

20. TIPOS DE CAMBIO E ÍNDICES DE COMPETITIVIDAD
B) Índices de competitividad

20.6 Índices de competitividad de España frente a la zona del euro y a la UE 27 (a) (b)

Base 1999 I = 100

	Frente a la zona del euro (c)					Frente a la Unión Europea (UE 27)									
	Con precios de consumo (IAPC)	Con precios industriales (IPRI)	Con costes laborales unitarios totales (CLUT)(g)	Con costes laborales unitarios de manufacturas (CLUM)(g)	Con valores unitarios de las exportaciones (IVUE)	Total (c)		Componente nominal (d)	Componente precios (f)		Total (c)		Componente nominal (e)	Componente precios (f)	
						Con precios de consumo (IAPC)	Con costes laborales unitarios totales (CLUT)(g)		Con precios de consumo (IAPC)	Con costes laborales unitarios totales (CLUT)(g)	Con precios industriales (IPRI)	Con valores unitarios de las exportaciones (IVUE)		Con precios industriales (IPRI)	Con valores unitarios de las exportaciones (IVUE)
1	2	3	4	5	6	7	8	9	10	11	12	13	14	15	
16	107,3	109,3	97,7	103,8	100,0	105,0	95,3	101,1	103,9	94,3	107,5	99,6	101,0	106,4	97,9
17	107,9	110,1	97,3	103,2	101,2	105,5	94,6	101,0	104,4	93,6	108,1	100,8	100,8	107,1	99,2
18	107,9	110,2	96,7	106,0	101,0	105,6	94,0	101,2	104,3	92,9	108,1	100,6	101,0	107,1	98,9
19	107,3	109,3	98,6	106,8	100,4	105,0	95,7	101,3	103,7	94,4	107,3	99,9	101,1	106,1	98,1
20	106,5	108,0	102,3	117,5	101,4	104,3	99,5	101,6	102,7	97,9	106,3	100,9	101,5	104,8	98,6
21	107,1	110,5	101,7	112,2	102,7	104,7	98,8	101,6	103,0	97,2	108,6	102,1	101,5	107,0	99,8
22	107,0	112,8	99,0	108,9	103,9	104,4	96,1	101,8	102,5	94,3	110,6	103,6	101,7	108,7	101,1
22 Ene	107,4	110,8	102,9	104,7	...	101,6	103,1	...	108,7	102,5	101,4	107,2	100,3
22 Feb	107,2	111,6	103,5	104,6	...	101,6	102,9	...	109,5	103,1	101,4	108,0	100,9
22 Mar	108,9	113,3	100,1	107,0	104,9	106,6	97,0	101,9	104,6	95,5	111,3	104,8	101,7	109,4	102,2
22 Abr	107,9	113,9	104,2	105,2	...	101,7	103,5	...	111,6	103,7	101,5	109,9	101,4
22 May	107,8	114,1	104,5	105,2	...	101,8	103,3	...	111,7	104,1	101,6	109,9	101,6
22 Jun	109,1	115,1	97,6	108,2	105,1	106,5	94,6	101,8	104,5	93,0	112,7	104,7	101,7	110,8	102,1
22 Jul	108,2	114,0	103,0	105,5	...	101,9	103,5	...	111,7	102,7	101,8	109,7	100,1
22 Ago	107,7	112,7	102,9	104,9	...	101,9	103,0	...	110,3	102,6	101,7	108,4	100,1
22 Sep	106,0	112,2	99,5	110,7	103,3	103,4	96,5	101,9	101,5	94,7	109,9	102,9	101,8	107,9	100,3
22 Oct	104,4	112,7	103,7	102,1	...	102,1	100,0	...	110,5	103,4	101,9	108,4	100,6
22 Nov	104,3	112,5	105,3	101,7	...	101,9	99,8	...	110,1	104,9	101,8	108,2	102,2
22 Dic	104,7	111,3	98,9	109,7	...	102,0	96,0	101,9	100,1	94,2	109,0	...	101,8	107,1	...
23 Ene	104,6	111,6	101,5	...	101,9	99,6	...	109,3	...	101,7	107,5	...
23 Feb	104,7	111,4	101,6	...	101,9	99,8	...	109,2	...	101,7	107,4	...
23 Mar	104,8	101,7	...	101,8	99,9	101,6
23 Abr	101,8	101,5

Véanse notas al final del capítulo

20. TIPOS DE CAMBIO E ÍNDICES DE COMPETITIVIDAD
B) Índices de competitividad

20.7 Índices de competitividad de España frente a los países desarrollados, a los industrializados y a los nuevos países industrializados de Asia (a) (b)

Base 1999 I = 100

	Frente a los países desarrollados											
	Total (c)	Componente nominal (d)	Componente precios (f)		Total (c)		Componente nominal (e)	Componente precios (f)		Total (c)	Componente nominal (e)	Componente precios (f)
	Con IPC		Con IPC	Con IPRI	Con CLUM (g)	Con IPRI		Con CLUM (g)	Con IVUE	Con IVUE		
1	2	3	4	5	6	7	8	9	10	11		
16	108,0	99,9	108,1	109,0	102,8	99,3	109,8	103,4	98,8	98,0	100,8	
17	109,7	101,0	108,6	110,8	102,6	100,2	110,6	102,5	100,3	98,3	102,0	
18	110,5	101,9	108,5	111,4	106,1	100,9	110,4	105,1	100,7	99,0	101,7	
19	109,0	101,1	107,8	109,8	105,7	100,2	109,6	105,5	99,9	98,4	101,6	
20	108,4	101,4	107,0	108,5	115,8	100,4	108,1	115,4	101,6	98,5	103,2	
21	108,9	101,4	107,4	111,3	109,8	100,5	110,8	109,3	102,6	98,8	103,8	
22	108,0	100,1	107,8	113,5	105,7	99,5	114,0	106,2	103,3	97,9	105,5	
22 Ene	108,3	100,5	107,8	111,4	...	99,8	111,6	...	102,3	98,4	104,0	
Feb	108,4	100,7	107,7	112,4	...	100,0	112,5	...	103,0	98,4	104,6	
Mar	110,1	100,2	109,8	114,1	104,5	99,6	114,5	104,7	104,6	98,1	106,6	
Abr	108,7	100,1	108,6	114,7	...	99,5	115,2	...	103,8	98,0	105,9	
May	108,7	100,2	108,5	114,8	...	99,6	115,3	...	104,0	97,9	106,2	
Jun	110,2	100,4	109,8	115,9	105,1	99,7	116,3	105,5	104,8	98,0	107,0	
Jul	108,6	99,7	108,8	114,2	...	99,2	115,2	...	102,2	97,5	104,8	
Ago	107,9	99,5	108,5	112,7	...	99,0	113,9	...	102,0	97,3	104,8	
Sep	106,9	99,8	107,1	112,5	106,9	99,2	113,5	107,8	102,2	97,3	105,0	
Oct	105,6	99,9	105,7	113,2	...	99,3	114,0	...	102,6	97,4	105,3	
Nov	105,7	100,2	105,5	113,2	...	99,5	113,7	...	104,4	97,7	106,8	
Dic	106,3	100,5	105,8	112,5	106,3	99,8	112,7	106,8	...	98,0	...	
23 Ene	106,5	100,9	105,5	113,3	...	100,1	113,2	98,2	...	
Feb	106,7	100,9	105,7	113,1	...	100,1	113,0	98,2	...	
Mar	107,0	100,9	106,0	100,1	98,2	...	
Abr	...	101,2	100,4	98,5	...	

20. TIPOS DE CAMBIO E ÍNDICES DE COMPETITIVIDAD
B) Índices de competitividad

20.7 Índices de competitividad de España frente a los países desarrollados, a los industrializados y a los nuevos países industrializados de Asia (a) (b) (Cont.)

Base 1999 I = 100

	Frente a los países industrializados						Frente a nuevos países industrializados de Asia					
	Total (c)	Componente nominal (d)	Componente precios (f)		Componente nominal (e)	Componente precios (f)	Total (c)	Componente nominal (d)	Componente precios (f)		Total (c)	Componente precios (f)
	Con IPC		Con IPC	Con IPRI		Con IPRI	Con IPC		Con IPC	Con IPRI	Con IPRI	
12	13	14	15	16	17	18	19	20	21	22	23	
16	104,2	99,0	105,2	105,1	98,0	107,3	85,1	92,1	92,4	87,3	89,9	97,1
17	105,9	100,2	105,6	107,2	99,0	108,3	87,2	94,1	92,6	90,8	92,1	98,6
18	107,0	101,5	105,4	108,5	100,2	108,3	89,8	97,3	92,2	94,6	95,0	99,5
19	105,3	100,6	104,7	106,7	99,4	107,3	86,6	95,4	90,7	91,9	93,3	98,5
20	104,8	101,3	103,5	105,6	100,0	105,6	86,5	97,7	88,5	90,9	95,5	95,3
21	105,3	101,2	104,1	108,8	99,9	108,8	86,9	97,1	89,6	95,7	94,5	101,4
22	104,3	99,3	105,1	112,0	98,1	114,2	85,4	90,9	93,9	102,9	88,4	116,4
22 Ene	104,4	99,8	104,6	109,1	98,6	110,6	84,3	92,7	90,9	96,8	90,1	107,4
Feb	104,5	99,9	104,5	110,3	98,7	111,7	84,7	92,9	91,2	98,7	90,3	109,3
Mar	106,1	99,3	106,9	112,1	98,1	114,3	85,7	90,8	94,5	100,8	88,2	114,3
Abr	104,8	99,1	105,8	112,8	97,9	115,3	84,5	90,1	93,7	102,3	87,6	116,9
May	105,0	99,3	105,8	113,4	98,1	115,6	85,5	90,7	94,2	104,5	88,3	118,4
Jun	106,5	99,5	107,1	114,8	98,3	116,8	87,0	90,9	95,7	106,9	88,4	120,9
Jul	104,6	98,6	106,1	112,6	97,4	115,6	84,0	88,6	94,8	102,9	86,0	119,6
Ago	104,1	98,4	105,8	111,2	97,3	114,3	84,2	88,6	95,0	101,6	86,1	117,9
Sep	103,2	98,7	104,6	111,1	97,5	113,9	84,1	89,0	94,5	102,0	86,6	117,7
Oct	102,4	99,0	103,4	112,2	97,9	114,6	85,2	90,3	94,3	104,7	87,9	119,1
Nov	102,8	99,6	103,2	112,5	98,5	114,2	87,1	92,6	94,1	106,8	90,2	118,4
Dic	103,4	100,1	103,3	111,8	99,0	113,0	88,3	93,8	94,1	106,2	91,3	116,3
23 Ene	103,2	100,3	102,9	112,6	99,0	113,7	86,9	93,2	93,2	106,7	90,7	117,7
Feb	103,6	100,3	103,3	112,3	99,0	113,4	88,1	93,5	94,3	106,6	90,9	117,2
Mar	104,1	100,4	103,7	...	99,2	...	89,8	94,1	95,4	...	91,6	...
Abr	...	100,9	99,7	96,0	93,4	...

Véanse notas al final del capítulo

20. TIPOS DE CAMBIO E ÍNDICES DE COMPETITIVIDAD
B) Índices de competitividad

20.8 Tipos de cambio efectivos de las principales monedas frente a los países desarrollados (a)

Banco Central Europeo (euro) y Banco de España

Base 1999 I=100

	Tipos de cambio efectivos nominales									Tipos de cambio efectivos reales con precios de consumo								
	Euro	Dólar estado-unidense	Libra esterlina	Yen japonés	Dólar canadiense	Corona danesa	Corona sueca	Corona noruega	Franco suizo	Euro	Dólar estado-unidense	Libra esterlina	Yen japonés	Dólar canadiense	Corona danesa	Corona sueca	Corona noruega	Franco suizo
	1	2	3	4	5	6	7	8	9	10	11	12	13	14	15	16	17	18
16	95,1	96,8	82,1	107,0	114,2	100,9	95,4	93,9	147,5	91,5	108,5	85,3	76,3	113,1	100,2	90,7	97,7	117,3
17	97,4	96,5	77,1	103,0	116,6	102,4	94,7	94,8	146,4	93,4	109,3	81,5	72,7	115,2	101,6	90,7	99,3	115,9
18	100,0	94,0	77,6	102,9	115,8	104,1	89,9	94,1	142,8	95,6	107,8	83,2	72,1	114,6	102,7	87,0	100,3	112,8
19	98,1	97,4	77,1	107,0	114,2	103,4	86,5	91,5	146,2	93,2	112,6	83,4	74,4	113,5	101,7	84,3	98,7	114,9
20	99,6	96,2	76,4	108,4	112,6	104,3	88,2	84,2	152,8	93,6	112,2	82,9	74,7	111,5	102,3	86,1	91,4	118,5
21	99,6	92,6	79,7	102,8	119,4	104,0	90,9	88,3	152,1	93,5	111,7	86,0	68,8	118,0	102,5	89,8	98,0	117,0
22	95,5	102,9	78,3	91,2	118,6	102,9	85,5	88,5	160,1	90,7	131,1	83,5	58,4	117,8	107,0	89,0	100,5	123,7
22 Ene	96,6	95,6	81,1	100,1	119,7	103,2	88,2	89,3	156,3	91,1	119,2	87,4	65,8	118,2	104,3	88,9	99,4	120,7
Feb	96,9	95,7	81,0	99,8	118,8	103,5	86,8	89,3	155,6	91,7	119,8	87,1	65,1	117,6	105,0	87,7	99,9	120,2
Mar	95,9	97,5	80,4	98,1	120,1	102,8	86,1	91,8	157,8	91,4	122,7	85,8	63,4	119,2	103,9	87,8	102,5	121,4
Abr	95,2	99,5	80,1	92,8	121,2	102,3	87,8	92,4	157,9	89,9	125,4	85,4	59,8	120,4	104,9	89,6	104,2	121,5
May	95,6	101,9	78,6	92,4	119,9	102,8	86,6	87,8	155,3	90,3	129,4	83,6	59,2	119,7	106,1	89,1	98,7	119,8
Jun	95,9	102,7	78,0	88,9	120,5	103,2	86,0	86,9	157,3	90,6	131,8	82,7	56,4	119,8	107,0	89,4	98,2	121,6
Jul	94,1	105,3	77,9	88,6	120,2	102,3	85,6	87,2	161,6	89,1	135,5	82,8	56,3	119,8	107,7	88,8	100,2	125,3
Ago	93,6	105,2	78,0	89,6	120,5	101,8	85,7	90,0	164,2	88,8	135,1	83,1	57,1	119,7	106,9	90,3	102,7	127,6
Sep	94,2	108,8	75,2	86,1	117,8	102,6	83,9	87,7	165,2	89,8	139,7	80,0	54,7	116,8	108,8	89,0	101,3	127,7
Oct	94,8	110,7	75,7	84,1	114,8	103,0	82,8	86,1	162,6	91,1	142,4	80,4	53,4	114,3	110,4	87,4	99,6	125,6
Nov	96,0	107,1	76,5	85,4	116,0	103,3	83,6	86,8	163,0	92,0	137,6	81,4	54,1	115,8	109,6	89,2	100,2	126,0
Dic	97,0	104,0	77,1	88,5	113,7	104,0	83,2	86,4	163,9	92,3	133,3	82,2	56,1	113,0	109,2	90,7	99,4	126,4
23 Ene	97,3	102,4	76,3	90,8	114,4	104,7	82,0	84,9	163,1	92,5	132,9	81,5	57,6	113,8	111,5	88,3	98,3	127,4
Feb	97,3	103,0	76,0	89,4	114,6	104,7	82,4	83,0	164,0	92,7	134,0	81,0	56,4	113,9	111,8	89,2	95,9	128,4
Mar	97,5	103,6	76,4	89,1	112,7	105,0	82,2	80,6	164,0	93,0
Abr	...	101,7	77,0	88,1	113,8	105,5	81,8	79,4	166,1

Véanse notas al final del capítulo

NOTAS A LOS CUADROS DEL CAPÍTULO 20. TIPOS DE CAMBIO E ÍNDICES DE COMPETITIVIDAD

Cuadro 20.1

a. Los tipos de cambio diarios difundidos por el Banco Central Europeo pueden consultarse en la dirección de Internet: http://www.bde.es/webbde/es/estadis/infoest/tc_1_1.pdf.

Cuadro 20.2

a. Los tipos de cambio diarios difundidos por el Banco Central Europeo pueden consultarse en la dirección de Internet: http://www.bde.es/webbde/es/estadis/infoest/tc_1_1.pdf.

b. Desde el 1 de julio de 2005 la moneda de Rumanía es el nuevo leu rumano (RON) equivalente a 10.000 lei rumanos (ROL).

c. Debido a la interrupción por parte del BCE de la publicación del tipo de cambio diario euro/rublo desde la fecha de referencia 1 de marzo de 2022, el último dato del tipo de cambio mensual euro/rublo se refiere a la fecha de referencia de febrero de 2022. Para más información se puede consultar el enlace

https://www.ecb.europa.eu/stats/policy_and_exchange_rates/euro_reference_exchange_rates/html/index.en.html

d. Desde el 1 de enero de 2005 la moneda de la República de Turquía es la nueva lira turca (TRY) equivalente a 1.000.000 liras turcas (TRL).

Cuadro 20.3

a. Los tipos de cambio diarios difundidos por el Banco Central Europeo pueden consultarse en la dirección de Internet: http://www.bde.es/webbde/es/estadis/infoest/tc_1_1.pdf.

Cuadro 20.4

a. Los tipos de cambio diarios difundidos por el Banco Central Europeo pueden consultarse en la dirección de Internet: http://www.bde.es/webbde/es/estadis/infoest/tc_1_1.pdf.

Cuadro 20.5

a. A partir del 1 de enero de 1999 equivalencia en dólares estadounidenses, obtenida a través de los tipos de cambio del euro.

Cuadro 20.6

a. Los países integrantes de la Unión Europea (UE 27) son los siguientes: Alemania, Austria, Bélgica, Bulgaria, Chipre, Croacia, Dinamarca, Eslovaquia, Eslovenia, Estonia, Finlandia, Francia, Grecia, Países Bajos, Hungría, Irlanda, Italia, Letonia, Lituania, Luxemburgo, Malta, Polonia, Portugal, República Checa, Rumania y Suecia.

Los países integrantes de la zona euro son los siguientes: Alemania, Austria, Bélgica, Chipre, Croacia, Eslovaquia, Eslovenia, Estonia, Finlandia, Francia, Grecia, Italia, Irlanda, Letonia, Lituania, Luxemburgo, Malta, Países Bajos y Portugal.

b. Abreviaturas: IAPC (Índice Armonizado de Precios de Consumo), IPRI (Índice de Precios Industriales), CLUT (Costes Laborales Unitarios Totales), CLUM (Costes Laborales Unitarios de Manufacturas) y IVUE (Índice de Valor Unitario de Exportaciones).

c. La caída de los índices refleja mejoras en la competitividad.

d. Índices calculados como medias geométricas ponderadas de tipos de cambio con ponderaciones obtenidas a partir de las cifras del comercio exterior de manufacturas y de servicios de los países que forman la agrupación de contrapartida.

e. Índices calculados como medias geométricas ponderadas de tipos de cambio con ponderaciones obtenidas a partir de las cifras del comercio exterior de manufacturas de los países que forman la agrupación de contrapartida.

f. Relación entre el índice de precios de España y el de la agrupación correspondiente, calculado como media geométrica de los índices de precios de los países que forman la agrupación de contrapartida usando ponderaciones definidas en las notas d. y e. para cada tipo de índice.

g. Series trimestrales. En la definición de los índices, para España se usan las series de Coste Laboral Unitario (totales y manufacturas) obtenidas a partir de la información de la Contabilidad Nacional Trimestral de España (INE), con series ajustadas de estacionalidad y efecto calendario, y series de empleo definidas en términos de número de personas.

Cuadro 20.7

a. Países desarrollados: Alemania, Austria, Australia, Bélgica, Canadá, Chipre, Croacia, Dinamarca, Eslovaquia, Eslovenia, Estonia, Estados Unidos, Finlandia, Francia, Grecia, Países Bajos, Italia, Irlanda, Japón, Letonia, Lituania, Luxemburgo, Malta, Noruega, Nueva Zelanda, Portugal, Reino Unido, Suecia y Suiza. En el caso del índice con valor unitario de exportación no se incluye Reino Unido en la agregación de países desarrollados debido a la no disponibilidad del índice de valor unitario para dicho país en la base de datos de EUROSTAT.

Países industrializados: Los integrantes de la agrupación países desarrollados, Corea, Hong Kong, Singapur, China, India, Indonesia, Malasia, Filipinas, Taiwán y Tailandia.

Nuevos países industrializados de Asia: Corea, Hong Kong, Singapur, China, India, Indonesia, Malasia, Filipinas, Taiwán y Tailandia.

- b. Abreviaturas: IPC (Índice de Precios de Consumo), IPRI (Índice de Precios Industriales), CLUM (Costes Laborales Unitarios de Manufacturas) y IVUE (Índice de Valor Unitario de Exportaciones).
- c. La caída de los índices refleja mejoras en la competitividad.
- d. Índices calculados como medias geométricas ponderadas de tipos de cambio con ponderaciones obtenidas a partir de las cifras del comercio exterior de manufacturas y de servicios de los países que forman la agrupación de contrapartida.
- e. Índices calculados como medias geométricas ponderadas de tipos de cambio con ponderaciones obtenidas a partir de las cifras del comercio exterior de manufacturas de los países que forman la agrupación de contrapartida.
- f. Relación entre el índice de precios de España y el de la agrupación correspondiente, calculado como media geométrica de los índices de precios de los países que forman la agrupación de contrapartida usando ponderaciones definidas en las notas d. y e. para cada tipo de índice.
- g. Series trimestrales. En la definición de los índices, para España se usan las series de Coste Laboral Unitario (totales y manufacturas) obtenidas a partir de la información de la Contabilidad Nacional Trimestral de España (INE), con series ajustadas de estacionalidad y efecto calendario, y series de empleo definidas en términos de número de personas.

Cuadro 20.8

- a. La agrupación países desarrollados está compuesta por los países que se citan en la nota a. del cuadro 20.7, incluyendo a España y excluyendo el propio país para cada moneda. Para el euro, véase la nota (b) del cuadro 1.16.
- b. Índices calculados como medias geométricas de los tipos de cambio bilaterales en los que las ponderaciones se basan en el comercio de manufacturas y de servicios con los socios comerciales del agregado de contrapartida y captan los efectos de terceros mercados. Los tipos de cambio reales son el resultado de multiplicar el componente nominal y el componente precios. Su caída refleja mejoras en la competitividad.

CAPÍTULO 21 MERCADO PRIMARIO DE VALORES

21. MERCADO PRIMARIO DE VALORES
A) Economía nacional

21.1 Valores distintos de acciones, excepto derivados financieros
Acciones y participaciones en fondos de inversión. Detalle por sectores y subsectores. Emisiones netas y ofertas públicas de venta

Millones de euros

	Valores distintos de acciones, excepto derivados financieros Valores nominales									Acciones cotizadas y no cotizadas			Participaciones en fondos de inversión	
	Instituciones financieras			Administraciones Públicas				Sociedades no financieras	Ampliaciones netas de capital Aportación de fondos		Ofertas públicas de venta	Suscripciones menos reembolsos		
	Total	Monetarias	No monetarias	Total	Administración central	CCAA	CCLL		Total	Instituciones financieras			Sociedades no financieras	
1	2	3	4	5	6	7	8	9	10	11	12	13	14	
17	37 198	-17 328	9 887	-27 214	44 675	44 733	106	-165	9 851	14 186	8 197	5 989	1 906	18 751
18	31 690	-9 009	12 720	-21 728	34 995	38 750	-3 621	-134	5 704	-1 802	1 199	-3 000	1 247	8 039
19	43 852	11 735	19 341	-7 607	17 736	16 091	1 698	-53	14 382	10 234	2 480	7 754	709	1 776
20	135 512	27 011	17 996	9 015	97 607	100 367	-2 760	-	10 894	4 538	989	3 586	968	1 173
21	91 136	12 694	30 831	-18 137	64 904	61 199	3 905	-200	13 538	12 675	7 318	6 760	1 723	25 578
22	44 740	-27 301	-11 048	-16 253	78 289	79 342	-832	-221	-6 249	-8 622	-3 962	-4 728	468	16 404
22 E-M	24 824	-4 123	-1 538	-2 585	27 703	27 735	-32	-	1 244	-10	119	-203	75	1 834
23 E-M	30 871	10 167	14 019	-2 994	36 016	33 305	2 712	-	-2 088	-2 905	-2 089	-819	-	9 482
22 Ene	-10 413	-10 175	-8 709	-1 466	-1 854	-1 839	-14	-	1 616	106	11	20	75	-213
22 Feb	11 317	-7 365	-1 755	-5 610	18 879	19 024	-146	-	-197	-118	106	-224	-	421
22 Mar	23 920	13 416	8 926	4 490	10 678	10 550	128	-	-175	2	1	1	-	1 626
22 Abr	-17 424	-5 021	-3 742	-1 279	-10 148	-10 720	572	-	-2 256	-1 270	-642	-627	-	1 161
22 May	14 839	6 407	7 206	-799	9 625	10 130	-505	-	-1 193	-137	18	-156	-	1 376
22 Jun	12 006	-4 546	-3 031	-1 515	17 799	17 482	317	-	-1 246	-1 989	-1 043	-945	172	930
22 Jul	2 676	-9 174	-6 233	-2 941	12 070	12 150	-79	-	-220	-3 016	-676	-2 341	220	1 117
22 Ago	7 434	1 491	2 994	-1 503	5 623	5 637	-14	-	320	92	179	-87	-	1 119
22 Sep	18 991	6 309	9 026	-2 717	14 525	14 971	-446	-	-1 842	-119	-73	-45	-	1 643
22 Oct	-7 753	1 348	2 740	-1 392	-7 817	-7 718	101	-200	-1 284	-1 828	-1 849	22	-	3 604
22 Nov	18 377	8 877	7 113	1 764	7 996	8 390	-372	-21	1 504	196	5	197	-	2 618
22 Dic	-29 230	-28 868	-25 582	-3 287	913	1 286	-373	-	-1 275	-542	-	-542	-	2 001
23 Ene	-2 322	7 346	9 411	-2 066	-9 420	-9 401	-19	-	-248	-2 110	-2 089	-20	-	3 667
23 Feb	33 193	2 821	4 608	-1 787	31 128	29 471	1 657	-	-756	-796	-	-796	-	2 998
23 Mar	859	14 308	13 235	1 073	-	-1 084	-3	-	2 816

21. MERCADO PRIMARIO DE VALORES
A) Economía nacional

21.2 Valores distintos de acciones, excepto derivados financieros
Acciones cotizadas y participaciones en fondos de inversión
Detalle por sectores y subsectores. Saldos vivos

Millones de euros

	Valores distintos de acciones, excepto derivados financieros Valor nominal									Acciones cotizadas: capitalización			Participaciones en fondos de inversión
	Instituciones financieras			Administraciones Públicas				Sociedades no financieras	Total	Instituciones financieras	Sociedades no financieras	Patrimonio	
	Total	Monetarias	No monetarias	Total	Administración central	CCAA	CCLL						
1	2	3	4	5	6	7	8	9	10	11	12	13	
17	1 677 346	553 881	343 591	210 289	1 029 821	982 042	46 785	993	93 644	713 894	226 845	487 050	298 080
18	1 710 434	542 890	357 070	185 820	1 064 815	1 020 767	43 189	859	102 728	610 099	174 450	435 649	288 454
19	1 755 938	555 936	377 137	178 799	1 082 581	1 036 880	44 895	806	117 421	689 835	173 444	516 390	294 664
20	1 886 565	579 325	391 682	187 644	1 180 127	1 137 205	42 115	806	127 113	613 434	127 603	485 831	293 336
21	1 983 177	596 259	426 164	170 095	1 245 071	1 198 435	46 030	606	141 847	676 659	153 252	523 407	337 608
22	2 028 964	570 830	417 304	153 525	1 323 353	1 277 770	45 198	385	134 781	622 830	155 795	467 035	311 080
21 Oct	1 972 595	594 782	421 156	173 627	1 234 685	1 188 866	45 213	606	143 128	696 918	166 364	530 554	334 025
21 Nov	1 989 737	605 107	432 507	172 600	1 241 061	1 194 996	45 459	606	143 569	648 002	144 059	503 942	333 377
21 Dic	1 983 177	596 259	426 164	170 095	1 245 071	1 198 435	46 030	606	141 847	676 659	153 252	523 407	337 608
22 Ene	1 973 937	587 491	418 361	169 130	1 243 230	1 196 604	46 020	606	143 216	661 621	163 159	498 463	330 115
22 Feb	1 984 935	580 004	416 631	163 372	1 262 105	1 215 626	45 873	606	142 826	650 746	158 899	491 846	322 946
22 Mar	2 008 630	594 185	426 303	167 881	1 272 771	1 226 168	45 997	606	141 674	648 013	162 084	485 929	324 306
22 Abr	1 994 502	591 746	425 029	166 717	1 262 645	1 215 463	46 576	606	140 111	656 777	154 776	502 002	319 335
22 May	2 007 864	596 763	431 442	165 322	1 272 259	1 225 585	46 068	606	138 842	505 495	156 812	348 683	318 134
22 Jun	2 021 229	593 259	429 410	163 849	1 290 062	1 243 069	46 386	606	137 908	623 477	147 360	476 118	307 818
22 Jul	2 025 662	585 487	424 547	160 939	1 302 156	1 255 234	46 315	606	138 020	630 726	138 793	491 933	319 303
22 Ago	2 034 203	587 903	428 432	159 471	1 307 778	1 260 869	46 303	606	138 523	610 359	139 898	470 461	313 073
22 Sep	2 054 540	595 277	438 447	156 830	1 322 304	1 275 839	45 859	606	136 959	568 306	137 280	431 026	302 357
22 Oct	2 045 438	595 375	440 204	155 170	1 314 473	1 268 116	45 951	406	135 590	606 084	145 231	460 852	312 018
22 Nov	2 060 431	601 499	444 641	156 858	1 322 452	1 276 494	45 573	385	136 481	634 221	155 348	478 873	318 790
22 Dic	2 028 964	570 830	417 304	153 525	1 323 353	1 277 770	45 198	385	134 781	622 830	155 795	467 035	311 080
23 Ene	2 025 627	577 365	425 931	151 434	1 313 927	1 268 366	45 176	385	134 335	674 408	171 597	502 811	321 917
23 Feb	2 060 238	581 343	431 663	149 680	1 345 058	1 297 839	46 833	385	133 838	683 035	187 242	495 793	...
23 Mar	150 500	1 359 355	1 311 067	47 903	385	132 441

21. MERCADO PRIMARIO DE VALORES
A) Economía nacional

Valores nominales

	Economía nacional			Instituciones financieras			Administraciones Públicas			Sociedades no financieras		
	Total	A corto plazo	A largo plazo	Total	A corto plazo	A largo plazo	Total	A corto plazo	A largo plazo	Total	A corto plazo	A largo plazo
	1	2	3	4	5	6	7	8	9	10	11	12
17	37 198	-7 722	44 920	-17 328	-8 656	-8 672	44 675	537	44 138	9 851	395	9 456
18	31 690	-10 392	42 082	-9 009	-14 056	5 047	34 995	1 816	33 179	5 704	1 831	3 872
19	43 852	-9 885	53 737	11 735	-4 352	16 086	17 736	-8 815	26 552	14 382	3 283	11 099
20	135 512	16 392	119 121	27 011	658	26 353	97 607	15 841	81 765	10 894	-108	11 002
21	91 136	8 338	82 798	12 694	8 770	3 924	64 904	-2 107	67 012	13 538	1 675	11 862
22	44 740	-19 229	63 968	-27 301	2 085	-29 385	78 289	-21 972	100 261	-6 249	658	-6 907
22 E-M	24 824	-10 280	35 104	-4 123	-10 737	6 614	27 703	-1 261	28 964	1 244	1 718	-475
23 E-M	30 871	-2 859	33 729	10 167	336	9 831	36 016	4 363	31 653	-2 088	-358	-1 730
22 Ene	-10 413	-7 252	-3 161	-10 175	-8 323	-1 852	-1 854	-71	-1 782	1 616	1 142	473
Feb	11 317	2 850	8 467	-7 365	-2 188	-5 177	18 879	4 868	14 011	-197	170	-367
Mar	23 920	-5 878	29 798	13 416	-227	13 643	10 678	-6 058	16 736	-175	406	-581
Abr	-17 424	-5 126	-12 298	-5 021	665	-5 686	-10 148	-5 780	-4 368	-2 256	-12	-2 244
May	14 839	-7 907	22 747	6 407	-1 330	7 737	9 625	-5 522	15 147	-1 193	-1 056	-137
Jun	12 006	-777	12 783	-4 546	1 908	-6 454	17 799	-2 146	19 945	-1 246	-539	-708
Jul	2 676	-752	3 428	-9 174	-636	-8 538	12 070	-1 019	13 089	-220	904	-1 123
Ago	7 434	-652	8 085	1 491	545	946	5 623	-1 522	7 144	320	325	-5
Sep	18 991	973	18 018	6 309	1 813	4 495	14 525	-1 015	15 539	-1 842	175	-2 017
Oct	-7 753	-1 164	-6 589	1 348	1 764	-416	-7 817	-1 791	-6 026	-1 284	-1 137	-147
Nov	18 377	4 191	14 185	8 877	4 112	4 765	7 996	-960	8 956	1 504	1 040	464
Dic	-29 230	2 264	-31 494	-28 868	3 981	-32 849	913	-957	1 870	-1 275	-760	-515
23 Ene	-2 322	-2 641	319	7 346	-2 081	9 427	-9 420	-578	-8 841	-248	18	-267
Feb	33 193	-218	33 411	2 821	2 417	404	31 128	-2 223	33 351	-756	-412	-344
Mar	14 308	7 164	7 144	-1 084	35	-1 119

Millones de euros

21.3 Valores distintos de acciones, excepto derivados financieros
Detalle por sectores y plazos
Emissiones netas

21. MERCADO PRIMARIO DE VALORES
A) Economía nacional

Valores nominales

	Economía nacional			Instituciones financieras			Administraciones Públicas			Sociedades no financieras		
	Total	A corto plazo	A largo plazo	Total	A corto plazo	A largo plazo	Total	A corto plazo	A largo plazo	Total	A corto plazo	A largo plazo
	1	2	3	4	5	6	7	8	9	10	11	12
17	1 677 346	108 935	1 568 411	553 881	23 599	526 217	1 029 821	83 250	950 635	93 644	2 080	91 564
18	1 710 434	112 509	1 597 925	542 890	23 562	505 002	1 064 815	85 013	994 129	102 728	3 912	98 817
19	1 755 938	102 442	1 653 497	555 936	19 133	536 803	1 082 581	76 198	1 006 383	117 421	7 110	110 311
20	1 886 565	117 849	1 768 717	579 325	18 807	560 518	1 180 127	92 039	1 088 088	127 113	7 003	120 110
21	1 983 177	127 343	1 855 834	596 259	28 729	567 529	1 245 071	89 932	1 155 140	141 847	8 682	133 165
22	2 028 964	108 765	1 920 199	570 830	31 438	539 392	1 323 353	67 960	1 255 393	134 781	9 368	125 413
21 Oct	1 972 595	120 838	1 851 757	594 782	28 363	566 420	1 234 685	82 269	1 152 416	143 128	10 206	132 922
Nov	1 989 737	125 296	1 864 441	605 107	31 537	573 570	1 241 061	83 685	1 157 375	143 569	10 073	133 496
Dic	1 983 177	127 343	1 855 834	596 259	28 729	567 529	1 245 071	89 932	1 155 140	141 847	8 682	133 165
22 Ene	1 973 937	120 335	1 853 603	587 491	20 655	566 836	1 243 230	89 860	1 153 370	143 216	9 819	133 396
Feb	1 984 935	123 220	1 861 715	580 004	18 502	561 501	1 262 105	94 729	1 167 376	142 826	9 989	132 837
Mar	2 008 630	117 565	1 891 065	594 185	18 498	575 686	1 272 771	88 671	1 184 101	141 674	10 396	131 278
Abr	1 994 502	112 897	1 881 605	591 746	19 621	572 125	1 262 645	82 891	1 179 754	140 111	10 385	129 726
May	2 007 864	104 874	1 902 991	596 763	18 174	578 589	1 272 259	77 369	1 194 889	138 842	9 330	129 512
Jun	2 021 229	104 246	1 916 983	593 259	20 218	573 041	1 290 062	75 224	1 214 838	137 908	8 804	129 104
Jul	2 025 662	103 719	1 921 943	585 487	19 806	565 680	1 302 156	74 205	1 227 951	138 020	9 708	128 312
Ago	2 034 203	103 266	1 930 937	587 903	20 550	567 352	1 307 778	72 683	1 235 095	138 523	10 033	128 489
Sep	2 054 540	104 421	1 950 119	595 277	22 544	572 732	1 322 304	71 668	1 250 636	136 959	10 208	126 751
Oct	2 045 438	103 157	1 942 281	595 375	24 192	571 183	1 314 473	69 877	1 244 596	135 590	9 088	126 502
Nov	2 060 431	106 845	1 953 586	601 499	27 801	573 698	1 322 452	68 917	1 253 535	136 481	10 127	126 353
Dic	2 028 964	108 765	1 920 199	570 830	31 438	539 392	1 323 353	67 960	1 255 393	134 781	9 368	125 413
23 Ene	2 025 627	105 954	1 919 674	577 365	29 186	548 179	1 313 927	67 381	1 246 545	134 335	9 386	124 949
Feb	2 060 238	105 957	1 954 281	581 343	31 825	549 518	1 345 058	65 158	1 279 899	133 838	8 974	124 864
Mar	1 359 355	72 323	1 287 032	132 441	9 009	123 432

Millones de euros

21.4 Valores distintos de acciones, excepto derivados financieros
Detalle por sectores y plazos
Saldos vivos

21. MERCADO PRIMARIO DE VALORES
A) Economía nacional

21.5 Valores distintos de acciones, excepto derivados financieros
Emisiones a largo plazo. Detalle por sectores
Tipo de cupón. Saldos vivos

Valores nominales, excepto emisiones cupón cero, valoradas por el efectivo captado

Millones de euros

	Total				del cual							
					Instituciones financieras				Administraciones Públicas			
	Total	Cupón fijo	Cupón indiciado	Cupón cero	Total	Cupón fijo	Cupón indiciado	Cupón cero	Total	Cupón fijo	Cupón indiciado	Cupón cero
1	2	3	4	5	6	7	8	9	10	11	12	
17	1 568 411	1 188 057	376 831	3 523	526 217	235 374	288 441	2 401	950 635	866 352	84 262	21
18	1 597 925	1 217 970	377 142	2 814	505 002	224 067	279 349	1 586	994 129	901 084	92 964	81
19	1 653 497	1 272 765	370 176	10 556	536 803	243 590	290 581	2 632	1 006 383	924 361	74 970	7 052
20	1 768 717	1 377 209	386 248	5 260	560 518	258 904	299 983	1 631	1 088 088	1 003 511	82 108	2 469
21	1 855 834	1 455 979	397 616	2 239	567 529	258 562	307 937	1 031	1 155 140	1 070 429	84 585	126
22	1 920 199	1 520 402	376 733	23 063	539 392	249 356	289 375	661	1 255 393	1 150 262	83 729	21 402
21 Oct	1 851 757	1 442 745	401 444	7 568	566 420	259 718	305 711	991	1 152 416	1 056 750	90 086	5 580
Nov	1 864 441	1 454 706	402 110	7 625	573 570	260 662	311 916	992	1 157 375	1 067 304	84 490	5 581
Dic	1 855 834	1 455 979	397 616	2 239	567 529	258 562	307 937	1 031	1 155 140	1 070 429	84 585	126
22 Ene	1 853 603	1 452 176	399 315	2 112	566 836	257 127	308 680	1 029	1 153 370	1 068 093	85 143	133
Feb	1 861 715	1 466 802	392 789	2 124	561 501	253 968	306 447	1 086	1 167 376	1 085 933	81 350	93
Mar	1 891 065	1 476 524	407 292	7 249	575 686	253 538	321 004	1 144	1 184 101	1 097 062	81 839	5 199
Abr	1 881 605	1 465 070	404 481	12 055	572 125	253 325	317 661	1 139	1 179 754	1 087 396	82 369	9 989
May	1 902 991	1 479 659	406 596	16 736	578 589	258 260	319 244	1 084	1 194 889	1 097 393	82 943	14 552
Jun	1 916 983	1 493 189	405 197	18 598	573 041	254 608	317 350	1 084	1 214 838	1 114 990	83 599	16 249
Jul	1 921 943	1 497 861	403 984	20 098	565 680	248 826	315 730	1 124	1 227 951	1 126 104	84 112	17 735
Ago	1 930 937	1 505 488	404 040	21 409	567 352	251 046	315 174	1 132	1 235 095	1 131 298	84 724	19 073
Sep	1 950 119	1 523 262	404 876	21 981	572 732	255 989	315 745	998	1 250 636	1 145 800	84 988	19 849
Oct	1 942 281	1 515 967	404 198	22 116	571 183	255 576	315 148	459	1 244 596	1 138 776	85 233	20 587
Nov	1 953 586	1 526 328	404 473	22 785	573 698	258 180	315 066	451	1 253 535	1 146 463	85 773	21 299
Dic	1 920 199	1 520 402	376 733	23 063	539 392	249 356	289 375	661	1 255 393	1 150 262	83 729	21 402
23 Ene	1 919 674	1 515 892	380 167	23 615	548 179	256 190	291 303	686	1 246 545	1 140 354	84 237	21 955
Feb	1 954 281	1 550 437	379 570	24 274	549 518	257 611	291 128	779	1 279 899	1 173 383	84 053	22 464
Mar	1 287 032	1 187 697	84 581	14 754

21. MERCADO PRIMARIO DE VALORES
B) Instituciones financieras

21.6 Valores distintos de acciones, excepto derivados financieros
Detalle por subsectores y plazos
Emisiones netas

Valores nominales

Millones de euros

	Instituciones financieras monetarias									Otros intermediarios financieros, excepto empresas de seguros y fondos de pensiones				Empresas de seguros y fondos de pensiones	
	Total	A corto plazo						A largo plazo			Total	del cual			14
		Total	En euros	En monedas distintas del euro	Total	En euros	En monedas distintas del euro	A corto plazo	A largo plazo	Fondos de titulización y valores Ley 19/2003					
										12		13			
1	2	3	4	5	6	7	8	9	10	11	12	13	14		
17	-17 328	9 887	-2 622	-5 504	2 882	12 509	5 115	7 394	-27 214	-6 034	-21 180	-12 384	-12 223	-	
18	-9 009	12 720	1 394	-275	1 669	11 326	11 679	-353	-21 728	-15 450	-6 279	-19 165	-2 164	-	
19	11 735	19 341	-4 569	-4 226	-343	23 910	19 237	4 673	-7 607	217	-7 824	-9 538	679	-	
20	27 011	17 996	851	-985	1 836	17 145	11 811	5 334	9 015	-193	9 208	9 137	-944	-	
21	12 694	30 831	8 510	2 642	5 868	22 321	11 166	11 155	-17 968	260	-18 228	-19 330	-326	-169	
22	-27 301	-11 048	1 874	5 488	-3 614	-12 922	-23 185	10 263	-16 274	211	-16 484	-15 854	-82	21	
22 E-M	-4 123	-1 538	-10 873	-4 827	-6 046	9 335	6 204	3 131	-2 585	136	-2 721	-1 993	-49	-	
23 E-M	10 167	14 019	243	-271	514	13 776	12 166	1 610	-2 994	76	-3 070	-2 960	-	-	
22 Ene	-10 175	-8 709	-8 324	-3 182	-5 142	-385	-675	290	-1 466	1	-1 466	-1 423	-40	-	
Feb	-7 365	-1 755	-2 197	-1 523	-674	442	230	213	-5 610	10	-5 619	-4 943	-	-	
Mar	13 416	8 926	-352	-122	-230	9 278	6 650	2 628	4 490	126	4 365	4 373	-9	-	
Abr	-5 021	-3 742	760	865	-105	-4 502	-4 311	-191	-1 279	-94	-1 184	-1 674	-	-	
May	6 407	7 206	-1 299	-551	-748	8 505	6 027	2 479	-799	-31	-768	-765	-8	-	
Jun	-4 546	-3 031	1 902	956	946	-4 933	-5 131	197	-1 515	6	-1 521	-1 515	-15	-	
Jul	-9 174	-6 233	-593	751	-1 344	-5 640	-5 645	5	-2 941	-43	-2 898	-2 562	-	-	
Ago	1 491	2 994	500	-334	834	2 494	-2 082	4 576	-1 503	45	-1 548	-1 545	-5	-	
Sep	6 309	9 026	1 804	1 700	104	7 222	5 525	1 697	-2 717	9	-2 727	-2 710	-	-	
Oct	1 348	2 740	1 575	1 141	433	1 165	1 738	-573	-1 392	190	-1 581	-1 587	-5	-	
Nov	8 877	7 113	4 118	2 237	1 881	2 995	3 668	-674	1 764	-6	1 770	1 774	-	-	
Dic	-28 868	-25 582	3 981	3 550	432	-29 563	-29 177	-386	-3 308	-1	-3 307	-3 275	-0	21	
23 Ene	7 346	9 411	-2 159	-1 328	-831	11 570	8 699	2 872	-2 066	78	-2 144	-2 023	-	-	
Feb	2 821	4 608	2 402	1 057	1 345	2 206	3 467	-1 261	-1 787	15	-1 802	-1 806	-	-	
Mar	859	-17	876	869	-	-	

Nota: Las emisiones en euros incluyen históricamente todas las emisiones denominadas en euros o cualquiera de sus denominaciones nacionales.

Las emisiones en dracmas griegas se incorporan a la categoría de 'emisiones en euros' a partir de enero de 2001.

21. MERCADO PRIMARIO DE VALORES
B) Instituciones financieras

21.7 Valores distintos de acciones, excepto derivados financieros
Detalle por subsectores y plazos
Saldos vivos

Valores nominales								Millones de euros						
Total	Instituciones financieras monetarias							Otros intermediarios financieros, excepto empresas de seguros y fondos de pensiones					Empresas de seguros y fondos de pensiones	
	Total	A corto plazo			A largo plazo			Total	A corto plazo	A largo plazo	del cual			
		Total	En euros	En monedas distintas del euro	Total	En euros	En monedas distintas del euro				Fondos de titulización	Particip. preferentes y valores Ley 19/2003		
1	2	3	4	5	6	7	8	9	10	11	12	13	14	
17	553 881	343 591	21 797	15 402	6 395	321 795	298 360	23 434	210 120	9 931	281 786	192 999	4 204	169
18	542 890	357 070	22 882	14 375	8 507	334 189	310 039	24 149	185 652	29 333	232 047	173 834	2 040	169
19	555 936	377 137	18 260	10 115	8 145	358 877	329 440	29 437	178 630	874	177 757	164 297	2 676	169
20	579 325	391 682	18 126	9 130	8 996	373 556	341 251	32 305	187 475	681	186 794	173 434	1 730	169
21	596 259	426 164	27 789	11 772	16 016	398 376	352 417	45 958	170 095	941	169 154	154 104	1 404	-
22	570 830	417 304	30 281	17 311	12 970	387 023	329 182	57 841	153 474	1 157	152 318	138 254	1 322	51
21 Oct	594 782	421 156	27 511	9 707	17 804	393 645	349 358	44 287	173 627	852	172 775	157 905	1 404	-
21 Nov	605 107	432 507	30 598	12 021	18 577	401 908	355 839	46 069	172 600	939	171 662	156 466	1 404	-
21 Dic	596 259	426 164	27 789	11 772	16 016	398 376	352 417	45 958	170 095	941	169 154	154 104	1 404	-
22 Ene	587 491	418 361	19 708	8 591	11 118	398 653	351 742	46 911	169 130	947	168 183	152 681	1 364	-
22 Feb	580 004	416 631	17 546	7 067	10 478	399 086	351 972	47 114	163 372	956	162 416	147 738	1 364	-
22 Mar	594 185	426 303	17 416	6 945	10 471	408 887	358 622	50 265	167 881	1 082	166 799	152 111	1 356	-
22 Abr	591 746	425 029	18 633	7 810	10 823	406 396	354 310	52 086	166 717	988	165 729	150 437	1 356	-
22 May	596 763	431 442	17 217	7 259	9 958	414 224	360 337	53 887	165 322	957	164 365	149 672	1 347	-
22 Jun	593 259	429 410	19 255	8 216	11 040	410 155	355 206	54 949	163 849	963	162 886	148 157	1 332	-
22 Jul	585 487	424 547	18 887	8 967	9 920	405 660	349 561	56 099	160 939	920	160 020	145 595	1 332	-
22 Ago	587 903	428 432	19 586	8 632	10 953	408 846	347 479	61 367	159 471	965	158 506	144 050	1 327	-
22 Sep	595 277	438 447	21 570	10 332	11 238	416 877	353 003	63 874	156 800	974	155 826	141 339	1 327	30
22 Oct	595 375	440 204	23 028	11 524	11 504	417 176	354 691	62 485	155 140	1 164	153 977	139 752	1 322	30
22 Nov	601 499	444 641	26 644	13 761	12 883	417 997	358 359	59 637	156 828	1 157	155 671	141 529	1 322	30
22 Dic	570 830	417 304	30 281	17 311	12 970	387 023	329 182	57 841	153 474	1 157	152 318	138 254	1 322	51
23 Ene	577 365	425 931	27 952	15 982	11 970	397 979	337 881	60 098	151 383	1 234	150 149	136 231	1 322	51
23 Feb	581 343	431 663	30 575	17 039	13 536	401 088	341 348	59 740	149 629	1 250	148 380	134 425	1 322	51
23 Mar	150 449	1 233	149 216	135 294	1 322	51

Nota: Las emisiones en euros incluyen históricamente todas las emisiones denominadas en euros o cualquiera de sus denominaciones nacionales.
Las emisiones en dracmas griegas se incorporan a la categoría de 'emisiones en euros' a partir de enero de 2001.

21. MERCADO PRIMARIO DE VALORES
B) Instituciones financieras

21.8 Valores distintos de acciones emitidos en euros, excepto derivados financieros. Instituciones financieras monetarias. Detalle por instrumentos. Emisiones netas, emisiones brutas y amortizaciones

Valores nominales									Millones de euros						
A corto plazo			A largo plazo												
Emisiones netas	Emisiones brutas	Amortizaciones	Total			Valores hipotecarios			Obligaciones subordinadas			Otros valores			
			Emisiones netas	Emisiones brutas	Amortizaciones	Emisiones netas	Emisiones brutas	Amortizaciones	Emisiones netas	Emisiones brutas	Amortizaciones	Emisiones netas	Emisiones brutas	Amortizaciones	
1	2	3	4	5	6	7	8	9	10	11	12	13	14	15	
17	-5 504	19 870	25 375	5 115	64 415	59 301	-6 312	28 888	35 199	10 411	13 767	3 357	1 016	21 760	20 745
18	-275	22 224	22 499	11 679	52 919	41 240	8 995	26 575	17 580	3 901	7 300	3 399	-1 217	19 044	20 261
19	-4 226	17 873	22 098	19 237	56 559	37 321	5 030	24 235	19 205	-2 831	3 700	6 531	17 038	28 624	11 585
20	-985	16 424	17 409	11 811	59 778	47 967	6 453	26 110	19 657	80	4 100	4 020	5 278	29 568	24 290
21	2 642	19 953	17 311	11 166	60 636	49 470	-1 530	26 920	28 450	2 289	6 035	3 746	10 406	27 681	17 275
22	5 488	30 220	24 731	-23 185	61 527	84 712	-25 434	31 450	56 884	-4 518	300	4 818	6 767	29 777	23 009
22 E-F	-4 705	868	5 573	-446	9 776	10 222	-350	4 500	4 850	-213	300	513	117	4 976	4 859
23 E-F	-271	6 850	7 121	12 166	17 775	5 609	3 750	7 250	3 500	1 247	1 650	403	7 169	8 875	1 706
22 Ene	-3 182	436	3 618	-675	6 620	7 295	-3 350	1 500	4 850	297	300	3	2 378	4 820	2 442
22 Feb	-1 523	431	1 955	230	3 156	2 926	3 000	3 000	-	-510	-	510	-2 261	156	2 417
22 Mar	-122	2 245	2 367	6 650	13 245	6 595	6 800	9 800	3 000	-800	-	800	650	3 445	2 795
22 Abr	865	2 351	1 486	-4 311	1 245	5 556	-1 507	-	1 507	-1 318	-	1 318	-1 486	1 245	2 731
22 May	-551	703	1 254	6 027	7 872	1 845	1 639	2 100	461	-1 250	-	1 250	5 638	5 772	134
22 Jun	956	2 606	1 650	-5 131	6 650	11 781	-5 350	5 000	10 350	-49	-	49	268	1 650	1 382
22 Jul	751	3 353	2 602	-5 645	519	6 165	-	-	-	-889	-	889	-4 756	519	5 276
22 Ago	-334	894	1 228	-2 082	209	2 291	-2 250	-	2 250	-	-	-	168	209	41
22 Sep	1 700	4 981	3 281	5 525	12 751	7 226	360	6 000	5 640	-	-	-	5 165	6 751	1 586
22 Oct	1 141	3 644	2 503	1 738	3 650	1 912	915	2 300	1 385	-	-	-	823	1 350	527
22 Nov	2 237	3 331	1 094	3 668	3 850	182	709	750	41	-	-	-	2 960	3 100	140
22 Dic	3 550	5 244	1 694	-29 177	1 759	30 936	-26 400	1 000	27 400	-	-	-	-2 777	759	3 536
23 Ene	-1 328	3 292	4 621	8 699	12 386	3 687	3 500	5 500	2 000	847	850	3	4 352	6 036	1 684
23 Feb	1 057	3 558	2 501	3 467	5 389	1 922	250	1 750	1 500	400	800	400	2 817	2 839	22

Nota: Las emisiones en euros incluyen históricamente todas las emisiones denominadas en euros o cualquiera de sus denominaciones nacionales.
Las emisiones en dracmas griegas se incorporan a la categoría de 'emisiones en euros' a partir de enero de 2001.

21. MERCADO PRIMARIO DE VALORES
B) Instituciones financieras

21.9 Valores distintos de acciones emitidos en euros, excepto derivados financieros. Instituciones financieras monetarias
Detalle por instrumentos. Saldos vivos

	Valores nominales			A largo plazo						Millones de euros	
	Total	A corto plazo	Total	Valores hipotecarios	Obligaciones subordinadas	Otros valores	del cual		ICO (a)		
							Cédulas territoriales	ICO (a)			
										7	8
1	2	3	4	5	6	7	8				
17	313 762	15 402	298 360	182 616	34 276	81 468	23 462	15 439			
18	324 414	14 375	310 039	191 611	38 178	80 251	19 962	11 238			
19	339 555	10 115	329 440	196 586	35 346	97 508	20 762	9 368			
20	350 381	9 130	341 251	203 039	35 427	102 786	18 262	8 283			
21	364 190	11 772	352 417	201 509	37 716	113 192	17 544	6 836			
22	346 493	17 311	329 182	176 075	33 198	119 909	12 585	6 171			
21 Sep	359 302	9 052	350 250	204 535	36 642	109 072	19 144	5 699			
Oct	359 064	9 707	349 358	203 100	36 642	109 615	19 144	6 346			
Nov	367 860	12 021	355 839	207 739	37 717	110 382	17 544	6 846			
Dic	364 190	11 772	352 417	201 509	37 716	113 192	17 544	6 836			
22 Ene	360 333	8 591	351 742	198 159	38 013	115 570	18 044	6 836			
Feb	359 039	7 067	351 972	201 159	37 504	113 309	18 044	6 836			
Mar	365 567	6 945	358 622	207 959	36 704	113 959	19 694	6 836			
Abr	362 121	7 810	354 310	206 452	35 386	112 473	19 694	5 736			
May	367 596	7 259	360 337	208 091	34 136	118 111	19 694	6 236			
Jun	363 422	8 216	355 206	202 741	34 087	118 379	19 220	6 236			
Jul	358 527	8 967	349 561	202 741	33 198	113 622	14 085	6 186			
Ago	356 111	8 632	347 479	200 491	33 198	113 790	14 085	6 186			
Sep	363 336	10 332	353 003	200 851	33 198	118 954	14 585	6 671			
Oct	366 215	11 524	354 691	201 766	33 198	119 727	14 585	6 171			
Nov	372 120	13 761	358 359	202 475	33 198	122 687	14 585	6 171			
Dic	346 493	17 311	329 182	176 075	33 198	119 909	12 585	6 171			
23 Ene	353 863	15 982	337 881	179 575	34 045	124 261	12 585	6 171			
Feb	358 387	17 039	341 348	179 825	34 445	127 078	12 585	6 671			

Nota: Las emisiones en euros incluyen históricamente todas las emisiones denominadas en euros o cualquiera de sus denominaciones nacionales.

Las emisiones en dracmas griegas se incorporan a la categoría de 'emisiones en euros' a partir de enero de 2001.

(a) Incluye las entidades oficiales de crédito, hasta su asimilación en junio de 1994 a bancos, por Ley 3/94, de 14 de abril. Desde esa fecha se incluyen en bancos.

21. MERCADO PRIMARIO DE VALORES
B) Instituciones financieras

21.10 Acciones y participaciones en fondos de inversión
Detalle por sectores
Emisiones netas, ofertas públicas de venta y saldos vivos

Millones de euros

	Emisiones netas								Ofertas públicas de venta		Saldos vivos (a precio de mercado)			
	Acciones				Participaciones en fondos de inversión						Acciones cotizadas		Participaciones en fondos de inversión	
	Total	del cual	Cotizadas		No cotizadas		Total	del cual	Total	del cual	Total	del cual	Total	del cual
			Total	OIFM	Total	OIFM								
	1	2	3	4	5	6	7	8	9	10	11	12	13	14
17	8 197	7 682	8 319	7 682	-122	-	18 751	-2 488	756	756	226 845	190 683	298 080	7 122
18	1 199	286	1 420	322	-222	-36	8 039	-345	-	-	174 450	137 698	288 454	6 810
19	2 480	1 647	2 466	1 638	15	9	1 776	-776	189	-	173 444	132 373	294 664	3 788
20	989	327	989	327	-	-	1 173	797	-	-	127 603	96 067	293 336	4 572
21	7 318	6 562	7 069	6 313	-	-	25 578	-87	-	-	153 252	115 556	337 608	4 459
22	-3 962	-4 506	-3 962	-4 506	-	-	16 404	797	-	-	155 795	124 365	311 080	5 237
21 Sep	186	-	186	-	-	-	2 178	-12	-	-	163 407	125 541	327 806	4 500
Oct	1	-	1	-	-	-	2 065	-102	-	-	166 364	128 309	334 025	4 398
Nov	0	-	0	-	-	-	1 671	-40	-	-	144 059	107 080	333 377	4 357
Dic	1	-	1	-	-	-	1 825	104	-	-	153 252	115 556	337 608	4 459
22 Ene	11	-	11	-	-	-	-213	-365	-	-	163 159	125 527	330 115	4 092
Feb	106	-	106	-	-	-	421	64	-	-	158 899	122 294	322 946	4 154
Mar	1	-	1	-	-	-	1 626	67	-	-	162 084	125 186	324 306	4 218
Abr	-642	-732	-642	-732	-	-	1 161	-14	-	-	154 776	118 777	319 335	4 201
May	18	-	18	-	-	-	1 376	30	-	-	156 812	125 379	318 134	4 229
Jun	-1 043	-1 218	-1 043	-1 218	-	-	930	-11	-	-	147 360	112 814	307 818	4 211
Jul	-676	-699	-676	-699	-	-	1 117	25	-	-	138 793	103 254	319 303	4 235
Ago	179	-	179	-	-	-	119	46	-	-	139 898	104 710	313 073	4 283
Sep	-73	-	-73	-	-	-	1 643	-29	-	-	137 280	108 362	302 357	4 244
Oct	-1 849	-1 857	-1 849	-1 857	-	-	3 604	934	-	-	145 231	115 209	312 018	5 178
Nov	5	-	5	-	-	-	2 618	-37	-	-	155 348	124 103	318 790	5 147
Dic	-	-	-	-	-	-	2 001	86	-	-	155 795	124 365	311 080	5 237
23 Ene	-2 089	-2 156	-2 089	-2 156	-	-	3 667	53	-	-	171 597	139 380	321 917	5 294
Feb	-	-	-	-	-	-	2 998	140	-	-	187 242	153 934

21. MERCADO PRIMARIO DE VALORES
C) Administraciones Públicas

21.11 Valores distintos de acciones, exceptos derivados financieros
Administración central
Detalle por instrumentos. Emisiones netas

Valores nominales

Millones de euros

	A corto plazo					A largo plazo									
	Total	Letras y pagarés del Tesoro	Papel comercial	Valores asumidos	Total	En euros						En monedas distintas del euro			
						Total	Letras del Tesoro (a)	Bonos (b)	Obligaciones y notas (c)	Euro-notas	Valores asumidos	Total	Bonos y obligaciones	Euro-notas	
1	2	3	4	5	6	7	8	9	10	11	12	13	14	15	
18	38 750	1 870	-8 393	-	-	36 880	38 502	-	-42 389	67 694	-	-	-1 621	-	-1 621
19	16 091	-9 024	-9 024	-	-	25 115	25 115	6 917	-17 164	35 362	-	-	-	-	-
20	100 367	15 979	15 981	-	-	84 388	84 388	-4 551	10 028	78 910	-	-	-	-	-
21	61 199	-2 057	2 010	-	-	63 256	63 256	-2 366	-23 499	91 770	-	-	-	-	-
22	79 342	-21 819	-25 877	-	-	101 161	101 161	21 348	-5 937	85 750	-	-	-	-	-
22 Ene	27 735	-1 244	-5 308	-	-	28 979	28 979	5 073	11 126	12 780	-	-	-	-	-
23 Ene	33 305	4 310	4 310	-	-	28 995	28 995	-6 614	6 072	29 537	-	-	-	-	-
22 Ene	-1 839	-49	-49	-	-	-1 790	-1 790	-	3 754	-5 544	-	-	-	-	-
Feb	19 024	4 834	770	-	-	14 191	14 191	-	1 270	12 921	-	-	-	-	-
Mar	10 550	-6 028	-6 028	-	-	16 578	16 578	5 073	6 102	5 403	-	-	-	-	-
Abr	-10 720	-5 765	-5 765	-	-	-4 954	-4 954	4 778	-17 314	7 582	-	-	-	-	-
May	10 130	-5 517	-5 517	-	-	15 647	15 647	4 564	5 142	5 941	-	-	-	-	-
Jun	17 482	-2 106	-2 100	-	-	19 588	19 588	1 666	3 938	13 984	-	-	-	-	-
Jul	12 150	-1 033	-1 033	-	-	13 182	13 182	1 479	3 224	8 480	-	-	-	-	-
Ago	5 637	-1 508	-1 508	-	-	7 144	7 144	1 338	-91	5 898	-	-	-	-	-
Sep	14 971	-1 015	-1 015	-	-	15 986	15 986	799	3 867	11 320	-	-	-	-	-
Oct	-7 718	-1 776	-1 776	-	-	-5 941	-5 941	781	-16 578	9 856	-	-	-	-	-
Nov	8 390	-898	-898	-	-	9 288	9 288	733	2 792	5 762	-	-	-	-	-
Dic	1 286	-957	-957	-	-	2 243	2 243	139	-2 043	4 148	-	-	-	-	-
23 Ene	-9 401	-559	-559	-	-	-8 841	-8 841	553	2 864	-12 258	-	-	-	-	-
Feb	29 471	-2 218	-2 218	-	-	31 688	31 688	509	2 131	29 048	-	-	-	-	-
Mar	13 235	7 087	7 087	-	-	6 148	6 148	-7 676	1 077	12 747	-	-	-	-	-

Nota: Las emisiones en euros incluyen históricamente todas las emisiones denominadas en euros o cualquiera de sus denominaciones nacionales.

(a) De acuerdo con el SEC2010 (Reglamento UE 549/2013) y el Manual de Estadísticas de Valores (BIS-BCE-FMI, 2015), incluye Letras del Tesoro cuyo vencimiento original es superior a un año

(b) Incluye deuda desgravable emitida desde 1977 y amortizada en 1991.

(c) Incluye deuda emitida antes de 1977 y deuda perpetua amortizadas o canjeadas en 1998.

21. MERCADO PRIMARIO DE VALORES
C) Administraciones Públicas

21.12 Valores distintos de acciones, excepto derivados financieros
Administración central
Detalle por instrumentos. Saldos vivos

Valores nominales

Millones de euros

	A corto plazo					A largo plazo									
	Total	Letras y pagarés del Tesoro	Papel comercial	Valores asumidos	Total	Euros						Monedas distintas del euro			
						Total	Letras del Tesoro (a)	Bonos (b)	Obligaciones y notas (c)	Euro-notas	Valores asumidos	Total	Bonos y obligaciones	Euro-notas	
1	2	3	4	5	6	7	8	9	10	11	12	13	14	15	
18	1 020 767	84 769	70 442	-	-	935 998	935 353	-	239 706	695 491	-	156	645	-	645
19	1 036 880	75 745	61 419	-	-	961 135	960 469	6 917	219 893	730 853	-	156	666	-	666
20	1 137 205	91 724	77 400	-	-	1 045 481	1 044 856	2 366	229 921	809 764	-	156	625	-	625
21	1 198 435	89 667	79 410	-	-	1 108 768	1 108 112	-	206 422	901 534	-	156	656	-	656
22	1 277 770	67 848	53 533	-	-	1 209 922	1 209 273	21 348	194 161	993 608	-	156	649	-	649
22 Ene	1 196 604	89 617	79 360	-	-	1 106 987	1 106 322	-	210 176	895 990	-	156	665	-	665
Feb	1 215 626	94 451	80 130	-	-	1 121 175	1 120 513	-	211 446	908 911	-	156	662	-	662
Mar	1 226 168	88 423	74 102	-	-	1 137 746	1 137 091	5 073	217 548	914 314	-	156	655	-	655
Abr	1 215 463	82 658	68 336	-	-	1 132 805	1 132 136	9 850	200 234	921 896	-	156	669	-	669
May	1 225 585	77 141	62 820	-	-	1 148 444	1 147 783	14 414	205 376	927 837	-	156	661	-	661
Jun	1 243 069	75 035	60 720	-	-	1 168 034	1 167 371	16 080	209 314	941 821	-	156	663	-	663
Jul	1 255 234	74 002	59 687	-	-	1 181 232	1 180 553	17 559	212 538	950 301	-	156	679	-	679
Ago	1 260 869	72 494	58 179	-	-	1 188 375	1 187 698	18 897	206 123	962 522	-	156	677	-	677
Sep	1 275 839	71 479	57 164	-	-	1 204 360	1 203 684	19 695	209 990	973 842	-	156	676	-	676
Oct	1 268 116	69 703	55 388	-	-	1 198 413	1 197 742	20 476	193 412	983 698	-	156	671	-	671
Nov	1 276 494	68 805	54 490	-	-	1 207 689	1 207 030	21 210	196 204	989 460	-	156	659	-	659
Dic	1 277 770	67 848	53 533	-	-	1 209 922	1 209 273	21 348	194 161	993 608	-	156	649	-	649
23 Ene	1 268 366	67 288	52 973	-	-	1 201 078	1 200 432	21 901	197 025	981 349	-	156	646	-	646
Feb	1 297 839	65 070	50 755	-	-	1 232 769	1 232 120	22 410	199 156	1 010 398	-	156	648	-	648
Mar	1 311 067	72 158	57 843	-	-	1 238 910	1 238 268	14 734	200 233	1 023 145	-	156	641	-	641

Nota: Las emisiones en euros incluyen históricamente todas las emisiones denominadas en euros o cualquiera de sus denominaciones nacionales.

Véase nota del cuadro 12.9 en que se explica cómo se relacionan los datos de la deuda en valores distintos de acciones de la Administración Central elaborada según la metodología del Protocolo de Déficit Excesivo y los datos de este cuadro.

(a) De acuerdo con el SEC2010 (Reglamento UE 549/2013) y el Manual de Estadísticas de Valores (BIS-BCE-FMI, 2015), incluye Letras del Tesoro cuyo vencimiento original es superior a un año

(b) Incluye deuda desgravable emitida desde 1977 y amortizada en 1991.

(c) Incluye deuda emitida antes de 1977 y deuda perpetua amortizadas o canjeadas en 1998.

21. MERCADO PRIMARIO DE VALORES
C) Administraciones Públicas

21.13 Valores distintos de acciones, excepto derivados financieros
Administración central
Saldos vivos por plazos al vencimiento

Valores nominales

Millones de euros

	Total saldo vivo	Vencimientos											
		Hasta el plazo de 1 año			Entre 1 y 2 años			Entre 2 y 3 años	Entre 3 y 4 años	Entre 4 y 5 años	Entre 5 y 10 años	A más de 10 años	Plazo indefinido: perpetua
		Total	Letras, pagarés del Tesoro, papel comercial y val.asumidos	A medio y largo plazo y euronotas	Total	Letras y pagarés del Tesoro y papel comercial	A medio y largo plazo y euronotas						
1	2	3	4	5	6	7	8	9	10	11	12	13	
14	813 237	173 846	77 926	95 920	92 331	-	92 331	81 747	65 031	71 450	201 946	126 887	-
15	866 648	176 587	82 435	94 151	91 545	-	91 545	83 811	75 759	77 237	221 261	140 449	-
16	894 555	173 927	82 363	91 564	84 917	-	84 917	94 083	81 309	49 756	255 352	155 211	-
17	941 244	163 522	78 835	84 687	96 284	-	96 284	86 211	63 224	53 322	290 455	188 226	-
18	982 903	166 726	70 442	96 284	86 211	-	86 211	79 152	64 512	61 831	316 063	208 407	-
19	1 036 880	158 611	68 335	90 275	124 215	-	124 215	66 577	69 544	92 901	313 435	211 597	-
19 /	1 049 026	182 955	67 284	115 671	103 614	-	103 614	93 197	43 193	83 618	336 397	206 052	-
19 //	1 046 930	177 186	65 205	111 981	108 263	-	108 263	71 972	62 780	76 296	329 989	220 443	-
19 ///	1 036 880	158 611	68 335	90 275	124 215	-	124 215	66 577	69 544	92 901	313 435	211 597	-
19 IV	1 036 880	158 611	68 335	90 275	124 215	-	124 215	66 577	69 544	92 901	313 435	211 597	-
20 /	1 071 826	187 187	68 889	118 299	101 050	-	101 050	63 368	72 339	81 968	328 049	237 865	-
20 //	1 134 759	199 229	81 414	117 815	98 222	-	98 222	63 312	87 388	92 463	333 315	260 830	-
20 ///	1 152 957	210 503	88 038	122 465	74 494	-	74 494	86 175	83 446	104 344	341 683	252 313	-
20 IV	1 137 205	186 216	79 766	106 450	76 549	-	76 549	108 221	94 254	91 357	360 691	219 919	-
21 /	1 170 559	197 563	82 265	115 298	82 229	-	82 229	89 534	107 940	78 365	365 027	249 901	-
21 //	1 191 249	190 292	77 822	112 470	83 852	-	83 852	103 479	98 784	84 219	375 022	255 602	-
21 ///	1 198 703	164 995	76 254	88 741	104 689	-	104 689	103 523	105 644	90 298	357 831	271 724	-
21 IV	1 198 435	158 625	79 410	79 215	113 097	-	113 097	113 796	93 686	92 184	365 293	261 753	-
22 /	1 226 168	175 206	79 174	96 031	89 534	-	89 534	120 156	99 818	82 022	367 461	291 971	-
22 //	1 243 069	174 438	76 799	97 639	107 400	-	107 400	112 634	93 424	89 450	374 893	290 830	-
22 ///	1 275 839	195 359	76 859	118 500	104 913	-	104 913	122 725	93 756	92 748	381 349	284 990	-
22 IV	1 277 770	189 044	74 881	114 163	115 186	-	115 186	125 201	96 115	107 357	371 720	273 147	-
23 /	1 311 067	176 426	72 577	103 849	135 321	-	135 321	112 842	105 145	110 899	365 878	304 556	-

21. MERCADO PRIMARIO DE VALORES
C) Administraciones Públicas

21.14 Valores distintos de acciones, excepto derivados financieros
Administración central
Vida media

Años

	Total	A corto plazo				A largo plazo						
		Total	Letras y pagarés del Tesoro	Papel comercial	Valores asumidos	Total	En euros				En monedas distintas del euro	
							Emisidos por la Adción. Central			Valores asumidos	Emisidos por la Adción. Central	
							Letras del Tesoro	Bonos y obligaciones	Euronotas		Bonos y obligaciones	Euronotas
1	2	3	4	5	6	7	8	9	10	11	12	
14	5,96	0,43	0,43	-	6,55	...	6,54	-	9,92	-	7,46	-
15	6,31	0,42	0,42	-	6,93	...	6,93	-	8,92	-	6,43	-
16	6,67	0,44	0,44	-	7,30	...	7,31	-	7,92	-	5,31	-
17	7,06	0,43	0,43	-	7,67	...	7,67	-	6,92	-	5,01	-
18	7,43	0,45	0,45	-	7,97	...	7,96	-	5,92	-	17,04	-
19	7,34	0,52	0,47	-	7,88	0,30	7,95	-	4,92	-	15,95	-
19 ///	7,29	0,42	0,45	-	7,81	0,55	7,87	-	5,17	-	16,36	-
19 IV	7,34	0,52	0,47	-	7,88	0,30	7,95	-	4,92	-	15,95	-
20 /	7,41	0,54	0,48	-	7,94	0,05	8,01	-	4,67	-	15,85	-
20 //	7,54	0,50	0,49	-	8,18	-	8,20	-	4,42	-	15,61	-
20 ///	7,50	0,45	0,48	-	8,18	-	8,20	-	4,17	-	15,23	-
20 IV	7,53	0,44	0,38	-	8,15	0,94	8,18	-	3,92	-	14,80	-
21 /	7,73	0,44	0,40	-	8,32	0,70	8,35	-	3,67	-	14,63	-
21 //	7,78	0,47	0,46	-	8,33	0,45	8,37	-	3,42	-	14,36	-
21 ///	7,78	0,45	0,48	-	8,32	0,19	8,35	-	3,17	-	14,19	-
21 IV	7,76	0,48	0,41	-	8,35	-	8,35	-	2,92	-	13,97	-
22 /	7,85	0,46	0,39	-	8,43	0,94	8,46	-	2,67	-	13,85	-
22 //	7,85	0,40	0,36	-	8,33	0,77	8,43	-	2,42	-	13,94	-
22 ///	7,71	0,39	0,41	-	8,14	0,52	8,27	-	2,17	-	13,99	-
22 IV	7,67	0,53	0,47	-	8,07	0,27	8,21	-	1,92	-	13,41	-
23 /	7,71	0,57	0,51	-	8,12	0,08	8,22	-	1,67	-	13,10	-

Nota: Las emisiones en euros incluyen históricamente todas las emisiones denominadas en euros o cualquiera de sus denominaciones nacionales.

(a) Sin incluir euronotas y papel comercial hasta el primer trimestre de 1996.

(b) De acuerdo con el SEC2010 (Reglamento UE 549/2013) y el Manual de Estadísticas de Valores (BIS-BCE-FMI, 2015), incluye Letras del Tesoro cuyo vencimiento original es superior a un año

21. MERCADO PRIMARIO DE VALORES
C) Administraciones Públicas

21.15 Valores distintos de acciones emitidos en euros, excepto derivados financieros. Administración central
Emisiones netas, emisiones brutas y amortizaciones

Valores nominales

Millones de euros

	A corto plazo						A largo plazo								
	Total						Del cual								
							Letras del Tesoro (a)			Bonos (b)			Obligaciones y notas (c)		
	Emisiones netas 1	Emisiones brutas 2	Amortizaciones 3	Emisiones netas 4	Emisiones brutas 5	Amortizaciones 6	Emisiones netas 7	Emisiones brutas 8	Amortizaciones 9	Emisiones netas 10	Emisiones brutas 11	Amortizaciones 12	Emisiones netas 13	Emisiones brutas 14	Amortizaciones 15
18	1 870	95 311	93 442	38 502	150 142	111 640	-	-	-	-42 389	61 634	90 827	67 694	88 508	20 813
19	-9 024	86 224	95 248	25 115	128 604	103 488	6 917	6 917	-	-17 164	44 405	61 569	35 362	77 282	41 920
20	15 979	105 132	89 153	84 388	191 833	107 445	-4 551	2 791	7 342	10 028	68 379	58 351	78 910	120 663	41 752
21	-2 057	101 603	103 661	63 256	173 011	109 755	-2 366	3 080	5 446	-23 499	52 730	76 229	91 770	117 202	25 431
22	-21 819	82 859	104 678	101 161	183 511	82 350	21 348	21 348	-	-5 937	53 485	59 422	85 750	108 677	22 927
22 E-M	-1 244	24 273	25 517	28 979	57 950	28 971	5 073	5 073	-	11 126	17 170	6 044	12 780	35 707	22 927
23 E-M	4 310	25 346	21 036	28 995	65 008	36 013	-6 614	1 062	7 676	6 072	12 742	6 670	29 537	51 204	21 667
22 Ene	-49	8 374	8 423	-1 790	21 387	23 177	-	-	-	3 754	4 004	250	-5 544	17 383	22 927
Feb	4 834	12 976	8 142	14 191	18 680	4 489	-	-	-	1 270	5 759	4 489	12 921	12 921	-
Mar	-6 028	2 923	8 951	16 578	17 883	1 305	5 073	5 073	-	6 102	7 407	1 305	5 403	5 403	-
Abr	-5 765	2 929	8 694	-4 954	15 946	20 900	4 778	4 778	-	-17 314	3 586	20 900	7 582	7 582	-
May	-5 517	3 274	8 791	15 647	15 647	-	4 564	4 564	-	5 142	5 142	-	5 941	5 941	-
Jun	-2 106	6 019	8 125	19 588	19 877	289	1 666	1 666	-	3 938	4 227	289	13 984	13 984	-
Jul	-1 033	6 515	7 548	13 182	13 182	-	1 479	1 479	-	3 224	3 224	-	8 480	8 480	-
Ago	-1 508	6 103	7 611	7 144	7 236	91	1 338	1 338	-	-91	-	91	5 898	5 898	-
Sep	-1 015	6 093	7 108	15 986	16 218	233	799	799	-	3 867	4 100	233	11 320	11 320	-
Oct	-1 776	5 501	7 277	-5 941	12 735	18 677	781	781	-	-16 578	2 098	18 677	9 856	9 856	-
Nov	-898	6 485	7 383	9 288	9 638	350	733	733	-	2 792	3 142	350	5 762	5 762	-
Dic	-957	15 669	16 626	2 243	15 082	12 839	139	139	-	-2 043	10 796	12 839	4 148	4 148	-
23 Ene	-559	7 683	8 242	-8 841	12 825	21 667	553	553	-	2 864	2 864	-	-12 258	9 408	21 667
Feb	-2 218	10 575	12 793	31 688	36 859	5 170	509	509	-	2 131	7 302	5 170	29 048	29 048	-
Mar	7 087	7 087	-	6 148	15 324	9 176	-7 676	-	7 676	1 077	2 577	1 500	12 747	12 747	-

Nota: Las emisiones en euros incluyen históricamente todas las emisiones denominadas en euros o cualquiera de sus denominaciones nacionales.

(a) De acuerdo con el SEC2010 (Reglamento UE 549/2013) y el Manual de Estadísticas de Valores (BIS-BCE-FMI, 2015), incluye Letras del Tesoro cuyo vencimiento original es superior a un año

(b) Incluye deuda desgravable emitida desde 1977 y amortizada en 1991.

(c) Incluye deuda emitida antes de 1977 y deuda perpetua amortizadas o canjeadas en 1998.

21. MERCADO PRIMARIO DE VALORES
C) Administraciones Públicas

21.16 Valores distintos de acciones, excepto derivados financieros
Administración central
Tipos de interés a la emisión: subastas

Porcentajes

	A largo plazo										A corto plazo					
	Bonos a 3 años		Bonos a 5 años		Obligaciones a 10 años		Obligaciones a 15 años		Obligaciones a 30 años		Letras del Tesoro a 6 meses		Letras del Tesoro a 1 año		Letras del Tesoro a 18 meses	
	Tipo medio ponderado	Tipo marginal	Tipo medio ponderado	Tipo marginal	Tipo medio ponderado	Tipo marginal	Tipo medio ponderado	Tipo marginal	Tipo medio ponderado	Tipo marginal	Tipo medio ponderado	Tipo marginal	Tipo medio ponderado	Tipo marginal	Tipo medio ponderado	Tipo marginal
	1	2	3	4	5	6	7	8	9	10	11	12	13	14	15	16
17	-0,06	-0,05	0,37	0,39	1,57	1,58	2,14	2,15	2,89	2,90	-0,40	-0,39	-0,34	-0,34	-	-
18	-0,05	-0,04	0,39	0,40	1,44	1,46	1,94	1,95	2,54	2,55	-0,44	-0,44	-0,37	-0,36	-	-
19	-0,15	-0,14	-0,09	-0,08	0,69	0,70	1,00	1,01	1,54	1,55	-0,45	-0,44	-0,41	-0,40	-	-
20	-0,19	-0,13	-0,13	-0,11	0,42	0,43	0,92	0,93	1,31	1,32	-0,45	-0,44	-0,40	-0,40	-	-
21	-0,45	-0,44	-0,26	-0,25	0,39	0,40	0,74	0,75	1,24	1,25	-0,59	-0,58	-0,55	-0,55	-	-
22	1,31	1,32	1,52	1,54	2,17	2,18	2,48	2,49	3,26	3,28	0,37	0,39	0,73	0,73	-	-
21 Oct	-	-	-0,09	-0,08	0,45	0,46	0,94	0,95	-	-	-0,63	-0,63	-0,58	-0,57	-	-
Nov	-	-	-0,11	-0,11	0,47	0,47	-	-	-	-	-0,67	-0,65	-0,63	-0,63	-	-
Dic	-	-	-	-	0,39	0,40	-	-	-	-	-0,69	-0,66	-0,62	-0,60	-	-
22 Ene	-	-	-	-	-	-	1,04	1,05	-	-	-0,57	-0,57	-0,53	-0,52	-	-
Feb	-0,00	0,01	0,58	0,60	1,23	1,25	-	-	-	-	-0,47	-0,46	-0,34	-0,33	-	-
Mar	0,34	0,35	-	-	1,31	1,31	-	-	-	-	-0,57	-0,56	-0,48	-0,47	-	-
Abr	0,85	0,86	-	-	1,60	1,61	-	-	-	-	-0,55	-0,54	-0,29	-0,28	-	-
May	1,03	1,04	1,39	1,41	2,05	2,07	-	-	-	-	-0,35	-0,31	0,10	0,08	-	-
Jun	-	-	2,35	2,37	-	-	3,26	3,27	-	-	-0,08	-0,06	0,48	0,48	-	-
Jul	1,42	1,44	1,75	1,78	2,45	2,47	-	-	3,19	3,22	0,12	0,13	0,69	0,69	-	-
Ago	-	-	-	-	1,98	1,99	-	-	-	-	0,45	0,47	0,78	0,78	-	-
Sep	1,81	1,82	-	-	2,81	2,82	-	-	3,33	3,35	0,87	0,88	1,41	1,41	-	-
Oct	2,66	2,68	-	-	3,23	3,24	-	-	-	-	1,55	1,56	1,96	1,96	-	-
Nov	2,35	2,36	-	-	2,90	2,91	-	-	-	-	2,00	2,04	2,54	2,54	-	-
Dic	-	-	-	-	-	-	3,13	3,15	-	-	2,04	2,09	2,45	2,45	-	-
23 Ene	2,81	2,82	2,62	2,63	-	-	3,13	3,15	3,43	3,44	2,58	2,60	2,98	2,98	-	-
Feb	2,92	2,93	-	-	3,40	3,41	-	-	-	-	2,68	2,69	2,81	2,81	-	-
Mar	3,43	3,44	-	-	3,36	3,38	-	-	3,81	3,82	3,11	3,16	3,30	3,34	-	-

21. MERCADO PRIMARIO DE VALORES
C) Administraciones Públicas

21.17 Valores distintos de acciones, excepto derivados financieros
Comunidades autónomas y Corporaciones locales
Detalle por instrumentos. Emisiones netas

Valores nominales

Millones de euros

	Comunidades autónomas							Corporaciones locales				
	Total	A corto plazo			A largo plazo			Total	A corto plazo	A largo plazo		
		Total	En euros	En monedas distintas del euro	Total	En euros	En monedas distintas del euro			Total	En euros	En monedas distintas del euro
1	2	3	4	5	6	7	8	9	10	11	12	
17	106	0	0	-	106	265	-159	-165	-	-165	-165	-
18	-3 621	-53	-53	-	-3 568	-3 393	-175	-134	-	-134	-134	-
19	1 698	208	208	-	1 490	1 490	-	-53	-	-53	-53	-
20	-2 760	-138	-138	-	-2 622	-2 622	-	-	-	-	-	-
21	3 905	-50	-50	-	3 956	3 956	-	-200	-	-200	-200	-
22	-832	-153	-153	-	-679	-679	-	-221	-	-221	-221	-
22 E-M	-32	-17	-17	-	-15	-15	-	-	-	-	-	-
23 E-M	2 712	53	53	-	2 659	2 659	-	-	-	-	-	-
22 Ene	-14	-22	-22	-	8	8	-	-	-	-	-	-
<i>Feb</i>	-146	35	35	-	-180	-180	-	-	-	-	-	-
<i>Mar</i>	128	-30	-30	-	158	158	-	-	-	-	-	-
<i>Abr</i>	572	-14	-14	-	586	586	-	-	-	-	-	-
<i>May</i>	-505	-5	-5	-	-500	-500	-	-	-	-	-	-
<i>Jun</i>	317	-40	-40	-	357	357	-	-	-	-	-	-
<i>Jul</i>	-79	14	14	-	-93	-93	-	-	-	-	-	-
<i>Ago</i>	-14	-14	-14	-	-	-	-	-	-	-	-	-
<i>Sep</i>	-446	-	-	-	-446	-446	-	-	-	-	-	-
<i>Oct</i>	101	-15	-15	-	115	115	-	-200	-	-200	-200	-
<i>Nov</i>	-372	-62	-62	-	-310	-310	-	-21	-	-21	-21	-
<i>Dic</i>	-373	-	-	-	-373	-373	-	-	-	-	-	-
23 Ene	-19	-19	-19	-	-	-	-	-	-	-	-	-
<i>Feb</i>	1 657	-5	-5	-	1 663	1 663	-	-	-	-	-	-
<i>Mar</i>	1 073	77	77	-	996	996	-	-	-	-	-	-

Nota: Las emisiones en euros incluyen históricamente todas las emisiones denominadas en euros o cualquiera de sus denominaciones nacionales.

21. MERCADO PRIMARIO DE VALORES
C) Administraciones Públicas

21.18 Valores distintos de acciones, excepto derivados financieros
Comunidades autónomas y Corporaciones locales
Detalle por instrumentos. Saldos vivos

Valores nominales

Millones de euros

	Comunidades autónomas							Corporaciones locales				
	Total	A corto plazo			A largo plazo			Total	A corto plazo	A largo plazo		
		Total	En euros	En monedas distintas del euro	Total	En euros	En monedas distintas del euro			Total	En euros	En monedas distintas del euro
1	2	3	4	5	6	7	8	9	10	11	12	
17	46 785	351	351	-	46 434	45 976	459	993	-	993	993	-
18	43 189	244	244	-	42 945	42 636	309	859	-	859	859	-
19	44 895	453	453	-	44 442	44 126	317	806	-	806	806	-
20	42 115	315	315	-	41 801	41 503	297	806	-	806	806	-
21	46 030	265	265	-	45 765	45 459	306	606	-	606	606	-
22	45 198	112	112	-	45 086	44 780	306	385	-	385	385	-
21 Oct	45 213	229	229	-	44 984	44 685	299	606	-	606	606	-
<i>Nov</i>	45 459	350	350	-	45 108	44 801	308	606	-	606	606	-
<i>Dic</i>	46 030	265	265	-	45 765	45 459	306	606	-	606	606	-
22 Ene	46 020	243	243	-	45 777	45 467	310	606	-	606	606	-
<i>Feb</i>	45 873	278	278	-	45 595	45 286	309	606	-	606	606	-
<i>Mar</i>	45 997	248	248	-	45 749	45 444	304	606	-	606	606	-
<i>Abr</i>	46 576	233	233	-	46 342	46 031	312	606	-	606	606	-
<i>May</i>	46 068	229	229	-	45 839	45 531	308	606	-	606	606	-
<i>Jun</i>	46 386	189	189	-	46 197	45 887	310	606	-	606	606	-
<i>Jul</i>	46 315	203	203	-	46 113	45 794	318	606	-	606	606	-
<i>Ago</i>	46 303	189	189	-	46 114	45 794	320	606	-	606	606	-
<i>Sep</i>	45 859	189	189	-	45 670	45 348	323	606	-	606	606	-
<i>Oct</i>	45 951	174	174	-	45 777	45 463	314	406	-	406	406	-
<i>Nov</i>	45 573	112	112	-	45 461	45 153	308	385	-	385	385	-
<i>Dic</i>	45 198	112	112	-	45 086	44 780	306	385	-	385	385	-
23 Ene	45 176	93	93	-	45 083	44 780	303	385	-	385	385	-
<i>Feb</i>	46 833	88	88	-	46 746	46 443	303	385	-	385	385	-
<i>Mar</i>	47 903	165	165	-	47 737	47 438	299	385	-	385	385	-

Nota: Las emisiones en euros incluyen históricamente todas las emisiones denominadas en euros o cualquiera de sus denominaciones nacionales.

Véanse las notas de los cuadros 13.7 y 14.7 en que se explica cómo se relacionan los datos de la deuda en valores distintos de acciones de las comunidades autónomas y corporaciones locales elaborada según la metodología del Protocolo de Déficit Excesivo y los datos de este cuadro.

21. MERCADO PRIMARIO DE VALORES
C) Administraciones Públicas

21.19 Valores distintos de acciones emitidos en euros, excepto derivados financieros. Comunidades autónomas y Corporaciones locales
Emisiones netas, emisiones brutas y amortizaciones

Valores nominales

Millones de euros

	Comunidades autónomas						Corporaciones locales			
	A corto plazo			A largo plazo			A corto plazo		A largo plazo	
	Emisiones netas	Emisiones brutas	Amortizaciones	Emisiones netas	Emisiones brutas	Amortizaciones	Emisiones netas	Emisiones brutas	Amortizaciones	
1	2	3	4	5	6	7	8	9	10	
17	0	532	531	265	4 774	4 509	-	-165	56	221
18	-53	452	505	-3 393	3 266	6 659	-	-134	-	134
19	208	541	333	1 490	6 304	4 814	-	-53	-	53
20	-138	878	1 016	-2 622	5 516	8 138	-	-	-	-
21	-50	501	551	3 956	7 267	3 311	-	-200	-	200
22	-153	208	361	-679	2 836	3 515	-	-221	-	221
22 E-M	-17	62	79	-15	166	180	-	-	-	-
23 E-M	53	125	72	2 659	2 800	142	-	-	-	-
22 Ene	-22	27	49	8	8	-	-	-	-	-
Feb	35	35	-	-180	-	180	-	-	-	-
Mar	-30	-	30	158	158	-	-	-	-	-
Abr	-14	24	38	586	1 612	1 026	-	-	-	-
May	-5	33	38	-500	-	500	-	-	-	-
Jun	-40	-	40	357	531	175	-	-	-	-
Jul	14	51	37	-93	7	100	-	-	-	-
Ago	-14	26	40	-	-	-	-	-	-	-
Sep	-	-	-	-446	12	459	-	-	-	-
Oct	-15	10	25	115	500	385	-	-200	-	200
Nov	-62	2	64	-310	-	310	-	-21	-	21
Dic	-	-	-	-373	8	381	-	-	-	-
23 Ene	-19	29	48	-	-	-	-	-	-	-
Feb	-5	19	24	1 663	1 700	37	-	-	-	-
Mar	77	77	-	996	1 100	104	-	-	-	-

Nota: Las emisiones en euros incluyen históricamente todas las emisiones denominadas en euros o cualquiera de sus denominaciones nacionales.

21. MERCADO PRIMARIO DE VALORES
D) Sociedades no financieras

21.20 Valores distintos de acciones, excepto derivados financieros
Detalle por instrumentos
Emisiones netas y saldos vivos

Valores nominales

Millones de euros

	Emisiones netas									Saldos vivos				
	Total	A corto plazo			A largo plazo					Total	En euros			En monedas distintas del euro
		Total	Emisiones brutas	Amortizaciones	Total	En euros			En monedas distintas del euro		A corto plazo	A largo plazo		
						Total	Emisiones brutas	Amortizaciones						
1	2	3	4	5	6	7	8	9	10	11	12	13		
17	9 851	395	6 439	6 044	9 456	6 406	17 923	11 517	3 050	93 644	2 080	74 866	16 698	
18	5 704	1 831	15 283	13 451	3 872	3 739	12 018	8 280	134	102 728	3 912	81 354	17 463	
19	14 382	3 283	31 171	27 889	11 099	9 976	18 488	8 512	1 123	117 421	7 099	91 858	18 464	
20	10 894	-108	36 365	36 472	11 002	12 815	23 663	10 848	-1 813	127 113	6 943	104 673	15 497	
21	13 538	1 675	34 547	32 872	11 862	11 819	23 657	11 838	44	141 847	8 672	116 491	16 684	
22	-6 249	658	54 049	53 391	-6 907	-5 216	9 347	14 563	-1 691	134 781	9 367	109 829	15 585	
21 Oct	6 361	640	3 982	3 342	5 721	5 116	5 410	294	605	143 128	10 186	116 552	16 389	
Nov	154	-133	3 096	3 228	287	287	2 428	2 141	-	143 569	10 054	116 839	16 676	
Dic	-1 813	-1 392	1 853	3 244	-422	-348	960	1 309	-73	141 847	8 672	116 491	16 684	
22 Ene	1 616	1 142	3 792	2 650	473	473	1 672	1 199	-	143 216	9 796	116 502	16 918	
Feb	-197	170	2 851	2 681	-367	-405	121	526	39	142 826	9 963	115 964	16 899	
Mar	-175	406	3 845	3 438	-581	26	1 130	1 105	-607	141 674	10 369	114 939	16 366	
Abr	-2 256	-12	4 025	4 037	-2 244	-2 244	1 703	3 947	-	140 111	10 357	112 712	17 043	
May	-1 193	-1 056	4 078	5 133	-137	-137	1 629	1 766	-	138 842	9 299	112 762	16 781	
Jun	-1 246	-539	3 588	4 126	-708	-708	230	938	-	137 908	8 779	111 973	17 156	
Jul	-220	904	7 410	6 506	-1 123	-885	117	1 002	-238	138 020	9 684	111 080	17 255	
Ago	320	325	3 980	3 655	-5	-5	94	99	-	138 523	10 015	111 071	17 436	
Sep	-1 842	175	6 826	6 651	-2 017	-2 017	54	2 071	-	136 959	10 191	109 054	17 714	
Oct	-1 284	-1 137	5 103	6 240	-147	-147	510	657	-	135 590	9 081	108 995	17 514	
Nov	1 504	1 040	5 172	4 132	464	464	1 576	1 112	-	136 481	10 121	109 459	16 901	
Dic	-1 275	-760	3 380	4 140	-515	370	511	141	-885	134 781	9 367	109 829	15 585	
23 Ene	-248	18	4 145	4 126	-267	-267	1 097	1 363	-	134 335	9 385	109 562	15 388	
Feb	-756	-412	3 977	4 389	-344	-344	1 330	1 675	-	133 838	8 973	109 218	15 647	
Mar	-1 084	35	3 666	3 631	-1 119	-1 056	559	1 616	-63	132 441	9 009	108 162	15 270	

Nota: Las emisiones en euros incluyen históricamente todas las emisiones denominadas en euros o cualquiera de sus denominaciones nacionales.

21. MERCADO PRIMARIO DE VALORES
E) Resto del mundo

21.21 Valores distintos de acciones, excepto derivados financieros
Detalle por sectores
Emisiones netas, emisiones brutas, amortizaciones y saldos vivos
Millones de euros

		Filiales de empresas españolas residentes en el resto del mundo								No residentes Emisiones en España			
		Filiales de Instituciones financieras				Filiales de sociedades no financieras							
		Emisiones netas	Emisiones brutas	Amortiza- ciones	Saldos vivos	Emisiones netas	Emisiones brutas	Amortiza- ciones	Saldos vivos	Emisiones netas	Emisiones brutas	Amortiza- ciones	Saldos vivos
		1	2	3	4	5	6	7	8	9	10	11	12
17	P	10 167	21 391	11 224	60 561	7 715	47 585	39 871	68 708	-	-	-	574
18	P	28 519	43 549	15 031	90 674	-1 953	49 051	51 004	66 939	-42	30	72	532
19	P	13 333	57 449	44 116	104 878	1 889	34 893	33 004	69 098	-103	90	193	1 038
20	P	2 348	42 120	39 772	100 612	6 813	28 928	22 115	74 121	1 170	1 324	155	2 208
21	P	-3 194	40 597	43 791	103 324	1 833	29 036	27 203	76 304	-509	78	588	1 698
22	P	11 147	58 750	47 603	117 653	-8 071	24 093	32 164	70 053	495	674	180	2 193
21	Oct	1 441	5 011	3 570	103 856	-1 510	1 924	3 434	76 596	-54	-	54	1 779
	Nov	-957	3 776	4 733	104 158	-195	4 208	4 403	76 695	-1	-	1	1 778
	Dic	-1 325	2 232	3 557	103 324	-476	689	1 165	76 304	-80	18	98	1 698
22	Ene	1 647	4 487	2 840	106 006	1 014	3 192	2 178	77 595	1	9	9	1 699
	Feb	1 048	3 640	2 592	106 756	-580	2 291	2 871	77 042	12	17	4	1 711
	Mar	1 216	6 935	5 719	108 348	-697	1 920	2 617	76 590	0	13	13	1 712
	Abr	3 746	6 137	2 391	115 500	-736	2 492	3 227	76 477	23	27	4	1 734
	May	972	5 511	4 539	115 630	-1 032	1 241	2 273	75 308	-9	5	14	1 726
	Jun	596	3 748	3 152	118 147	-797	1 794	2 591	75 501	1	26	25	1 727
	Jul	1 125	4 378	3 252	121 116	-606	2 104	2 710	75 137	-17	16	33	1 710
	Ago	1 783	5 910	4 127	123 726	-303	1 024	1 326	75 087	5	15	10	1 715
	Sep	-1 509	2 784	4 293	123 539	-359	2 818	3 177	74 983	2	19	17	1 718
	Oct	-1 448	3 284	4 732	121 303	-1 997	2 264	4 260	72 802	238	240	3	1 955
	Nov	699	8 168	7 469	118 805	-2 204	1 701	3 905	70 113	234	255	21	2 189
	Dic	1 271	3 768	2 497	117 653	227	1 253	1 027	70 053	4	31	27	2 193
23	Ene	-1 904	7 394	9 298	114 802	-1 866	1 876	3 741	68 051	217	238	21	2 410
	Feb	-122	4 306	4 428	116 066	-639	2 344	2 983	67 603	-16	3	19	2 394
	Mar	-884	2 470	3 354	113 597	-195	1 901	2 096	67 190	11	23	12	2 404

21. MERCADO PRIMARIO DE VALORES
F) Zona del euro

21.22 Valores distintos de acciones, excepto derivados financieros
Detalle por sectores y subsectores. Emisiones netas
Millones de euros

Fuente: BCE

Millones de euros

		En euros							En monedas distintas del euro		
		Total	Instituciones financieras		Administraciones públicas			Sociedades no financieras	Total	del cual	
			Total	Monetarias	No monetarias	Total	Administración central	Otras administracio- nes públicas		Administra- ción central	
		1	2	3	4	5	6	7	8	9	10
16		13 438	-201 957	-171 559	-30 398	146 441	156 334	-9 893	68 954	39 231	-3 350
17		168 926	-78 288	-44 208	-34 080	161 750	163 118	-1 368	85 465	50 193	-2 624
18		380 040	172 586	80 187	92 399	163 216	160 612	2 604	44 238	-58 023	-19 482
19		468 198	248 623	111 057	137 566	138 838	124 079	14 760	80 737	63 888	-12 516
20		1 335 883	243 959	113 590	130 369	922 559	799 268	123 290	169 365	-24 728	25 146
21		933 107	270 840	80 078	190 762	580 758	543 957	36 801	81 508	7 806	-28 559
21	E-A	430 383	69 198	28 065	41 133	333 322	305 932	27 390	27 864	63 678	-14 581
22	E-A	317 358	132 452	70 222	62 230	159 462	138 822	20 640	25 444	-1 823	-10 037
21	Feb	145 120	20 310	-12 281	32 590	115 142	107 814	7 328	9 669	6 481	-7 745
	Mar	127 342	29 485	29 972	-487	92 486	83 760	8 725	5 371	39 245	670
	Abr	53 851	26 507	16 833	9 673	23 317	25 198	-1 881	4 028	-19 040	-7 602
	May	95 337	21 450	-7 772	29 223	64 370	58 532	5 838	9 517	-14 338	-1 655
	Jun	116 966	29 491	12 786	16 706	85 161	78 049	7 112	2 314	9 076	1 135
	Jul	89 042	26 204	15 223	10 981	46 533	40 773	5 760	16 305	6 591	-4 408
	Ago	36 441	8 799	10 555	-1 756	30 627	33 139	-2 512	-2 985	-17 095	-3 652
	Sep	64 175	25 883	13 017	12 866	25 068	17 677	7 390	13 224	33 745	3 691
	Oct	47 662	44 495	8 659	35 835	-9 633	-3 498	-6 135	12 800	-12 704	-13 628
	Nov	100 567	48 469	22 758	25 711	35 896	33 035	2 861	16 202	6 561	3 750
	Dic	-47 467	-3 149	-23 211	20 062	-30 584	-19 681	-10 904	-13 734	-67 710	789
22	Ene	87 774	11 857	16 087	-4 231	65 655	57 498	8 157	10 262	23 576	-8 675
	Feb	123 069	39 353	27 164	12 189	86 279	81 517	4 762	-2 564	-22 193	-794
	Mar	137 896	60 200	31 567	28 633	58 885	51 622	7 264	18 811	29 404	5 235
	Abr	-31 380	21 042	-4 596	25 638	-51 358	-51 814	457	-1 064	-32 610	-5 803

Nota: Las emisiones en euros incluyen históricamente todas las emisiones denominadas en euros o cualquiera de sus denominaciones nacionales.

Las emisiones en dracmas griegas se incorporan a la categoría de 'emisiones en euros' a partir de enero de 2001.

Los importes correspondientes a España incluidos en el agregado zona del euro figuran en las columnas 1 a 9 del cuadro 21.1.

21. MERCADO PRIMARIO DE VALORES
F) Zona del euro

21.23 Valores distintos de acciones, excepto derivados financieros
Detalle por sectores y subsectores. Saldos vivos

Fuente: BCE

Millones de euros

	En euros								En monedas distintas del euro	
	Total	Instituciones financieras			Administraciones públicas			Sociedades no financieras	Total	del cual
		Total	Monetarias	No monetarias	Total	Administración central	Otras administraciones públicas			
1	2	3	4	5	6	7	8	9	10	
16	13 983 013	5 398 171	3 088 624	2 309 547	7 613 295	7 014 682	598 613	971 547	2 630 528	136 228
17	14 137 152	5 287 724	3 041 154	2 246 570	7 775 820	7 177 768	598 052	1 073 608	2 455 748	125 844
18	14 525 839	5 483 830	3 125 987	2 357 842	7 937 784	7 336 465	601 320	1 104 225	2 441 070	108 327
19	15 034 086	5 780 571	3 238 910	2 541 661	8 078 287	7 461 351	616 936	1 175 228	2 558 854	96 958
20	16 353 006	5 716 295	3 339 746	2 376 549	9 308 474	8 568 327	740 147	1 328 237	2 410 861	114 306
21	17 320 042	5 973 431	3 427 074	2 546 357	9 943 174	9 166 142	777 032	1 403 437	2 644 455	93 197
20 Nov	16 435 751	5 740 280	3 362 851	2 377 429	9 346 972	8 600 252	746 721	1 348 499	2 456 703	117 570
Dic	16 353 006	5 716 295	3 339 746	2 376 549	9 308 474	8 568 327	740 147	1 328 237	2 410 861	114 306
21 Ene	16 472 612	5 679 843	3 337 256	2 342 587	9 448 917	8 695 465	753 451	1 343 852	2 510 959	115 480
Feb	16 593 997	5 688 435	3 323 580	2 364 856	9 564 080	8 803 289	760 791	1 341 481	2 523 060	108 068
Mar	16 735 444	5 731 920	3 355 525	2 376 395	9 656 563	8 887 041	769 522	1 346 960	2 626 991	112 020
Abr	16 781 708	5 750 669	3 364 514	2 386 155	9 679 888	8 912 246	767 642	1 351 151	2 555 298	101 550
May	16 905 679	5 778 044	3 356 744	2 421 300	9 759 269	8 985 789	773 480	1 368 366	2 538 842	99 299
Jun	17 040 089	5 829 426	3 379 692	2 449 734	9 844 448	9 063 857	780 590	1 366 216	2 593 353	102 482
Jul	17 086 676	5 818 774	3 392 557	2 426 216	9 890 890	9 104 561	786 328	1 377 013	2 611 602	98 474
Ago	17 144 562	5 848 585	3 402 623	2 445 962	9 921 651	9 137 832	783 819	1 374 326	2 608 463	95 017
Sep	17 206 668	5 870 402	3 416 579	2 453 823	9 946 718	9 155 509	791 209	1 389 549	2 675 443	100 265
Oct	17 254 702	5 917 656	3 425 699	2 491 957	9 937 829	9 152 754	785 075	1 399 216	2 671 230	86 684
Nov	17 362 077	5 973 114	3 451 656	2 521 458	9 973 732	9 185 796	787 936	1 415 230	2 711 045	91 946
Dic	17 320 042	5 973 431	3 427 074	2 546 357	9 943 174	9 166 142	777 032	1 403 437	2 644 455	93 197
22 Ene	17 407 703	5 983 935	3 444 867	2 539 067	10 010 131	9 223 747	786 384	1 413 637	2 713 419	85 704
Feb	17 536 183	6 025 631	3 472 164	2 553 467	10 096 414	9 305 268	791 146	1 414 139	2 695 554	84 119
Mar	17 710 425	6 108 452	3 517 263	2 591 189	10 170 395	9 371 985	798 410	1 431 578	2 733 943	89 752
Abr	17 678 614	6 129 086	3 512 451	2 616 635	10 118 959	9 320 092	798 868	1 430 569	2 776 854	87 518

Nota: Las emisiones en euros incluyen históricamente todas las emisiones denominadas en euros o cualquiera de sus denominaciones nacionales.

Las emisiones en dracmas griegas se incorporan a la categoría de 'emisiones en euros' a partir de enero de 2001.

Los importes correspondientes a España incluidos en el agregado zona del euro figuran en las columnas 1 a 9 del cuadro 21.2.

CAPÍTULO 22 MERCADOS SECUNDARIOS DE VALORES

22. MERCADOS SECUNDARIOS DE VALORES
A) Deuda pública

22.1 Saldos registrados en el depositario central
Saldos nominales

Millones de euros

Total	Deuda del Estado								Otros emisores residentes				Valores de otros Estados de la zona del euro
	Total	Deuda no segregada			Deuda segregada			Total	Otras AAPP		Restantes emisores residentes		
		Total	Letras del Tesoro	Bonos y obligaciones no segregados	Total	Principales de bonos y obligaciones segregados	Cupones de bonos y obligaciones segregados		Pagares de CCAA	Bonos y obligaciones de CCAA			
												3	
1	2	3	4	5	6	7	8	9	10	11	12	13	
16	933 007	892 753	824 092	82 363	741 729	68 661	42 865	25 797	40 254	350	34 033	5 871	100
17	980 651	942 915	878 455	78 835	799 620	64 460	40 310	24 150	37 252	351	34 673	2 228	485
18	1 028 580	988 442	925 569	70 442	855 127	62 873	39 291	23 582	34 297	304	32 797	1 196	5 841
19	1 050 196	1 005 626	948 575	68 335	880 240	57 051	35 337	21 714	36 444	352	34 896	1 196	8 126
20	1 140 363	1 106 391	1 053 491	79 766	973 725	52 900	32 216	20 684	33 972	396	32 379	1 196	10 250
21	1 211 111	1 173 984	1 120 650	79 410	1 041 241	53 333	31 622	21 711	37 128	369	35 762	996	...
21 Ago	1 192 681	1 156 554	1 106 499	76 247	1 030 251	50 055	30 366	19 690	36 127	351	34 780	996	...
Sep	1 208 739	1 172 615	1 121 157	76 254	1 044 903	51 458	30 913	20 545	36 124	347	34 780	996	...
Oct	1 220 509	1 184 191	1 131 965	77 228	1 054 737	52 226	31 212	21 014	36 318	342	34 980	996	...
Nov	1 206 545	1 169 990	1 116 770	78 524	1 038 247	53 219	31 589	21 631	36 555	464	35 094	996	...
Dic	1 211 111	1 173 984	1 120 650	79 410	1 041 241	53 333	31 622	21 711	37 128	369	35 762	996	...
22 Ene	1 209 303	1 172 439	1 119 575	79 360	1 040 215	52 864	31 108	21 756	36 864	355	35 762	746	...
Feb	1 228 911	1 192 193	1 138 788	80 130	1 058 658	53 405	31 173	22 232	36 718	350	35 622	746	...
Mar	1 241 435	1 204 589	1 150 294	79 174	1 071 119	54 296	31 523	22 773	36 846	353	35 747	746	...
Abr	1 252 228	1 215 098	1 160 218	78 187	1 082 031	54 880	31 778	23 102	37 130	350	36 033	746	...
May	1 240 890	1 204 326	1 149 429	77 234	1 072 195	54 897	31 797	23 100	36 564	346	35 472	746	...
Jun	1 259 213	1 222 333	1 166 785	76 799	1 089 985	55 548	32 218	23 329	36 881	337	35 797	746	...
Jul	1 271 337	1 234 536	1 178 744	77 246	1 101 498	55 792	32 409	23 383	36 801	358	35 697	746	...
Ago	1 276 255	1 239 468	1 184 473	77 076	1 107 397	54 995	32 408	22 587	36 787	344	35 697	746	...
Sep	1 291 135	1 254 794	1 199 483	76 859	1 122 623	55 311	32 602	22 710	36 341	321	35 273	746	...
Oct	1 283 265	1 246 964	1 191 606	75 864	1 115 742	55 358	32 760	22 597	36 302	264	35 491	546	...
Nov	1 291 764	1 255 834	1 199 915	75 700	1 124 216	55 919	33 191	22 728	35 930	202	35 181	546	...
Dic	1 295 034	1 259 378	1 202 866	74 881	1 127 985	56 512	33 569	22 943	35 656	166	34 943	546	...
23 Ene	1 285 202	1 249 565	1 193 890	74 874	1 119 015	55 675	33 145	22 530	35 637	147	34 943	546	...
Feb	1 316 365	1 279 771	1 224 079	73 166	1 150 913	55 692	33 222	22 470	36 594	142	35 906	546	...
Mar	1 332 172	1 294 504	1 238 679	72 577	1 166 102	55 825	33 357	22 468	37 667	185	36 936	546	...

22. MERCADOS SECUNDARIOS DE VALORES
A) Deuda pública

22.2 Saldos registrados en el depositario central
Saldos nominales registrados en cuentas de terceros

Millones de euros

Total	Deuda del Estado								Otros emisores residentes				Valores de otros Estados de la zona del euro
	Total	Deuda no segregada			Deuda segregada			Total	Otras AAPP		Restantes emisores residentes		
		Total	Letras del Tesoro	Bonos y obligaciones no segregados	Total	Principales de bonos y obligaciones segregados	Cupones de bonos y obligaciones segregados		Pagares de CCAA	Bonos y obligaciones de CCAA			
												3	
1	2	3	4	5	6	7	8	9	10	11	12	13	
16	584 845	558 912	501 326	70 392	430 933	57 586	35 170	22 416	25 933	240	23 331	2 362	100
17	645 179	621 517	560 439	70 462	489 977	61 078	39 202	21 876	23 662	155	22 211	1 296	485
18	672 428	645 023	583 995	59 382	524 614	61 028	38 586	22 442	21 564	108	20 805	651	5 841
19	696 422	673 881	618 774	58 011	560 763	55 107	34 522	20 585	22 541	144	22 541	663	2 943
20	685 932	664 876	613 665	63 395	550 270	51 212	31 677	19 535	20 997	-	20 404	593	58
21	697 192	674 171	624 397	70 271	554 126	49 774	30 077	19 697	22 856	-	22 269	587	165
21 Ago	700 617	678 389	629 139	68 562	560 578	49 250	30 132	19 118	22 226	-	21 686	540	2
Sep	708 506	686 301	636 151	68 515	567 635	50 150	30 169	19 981	22 203	-	21 663	540	2
Oct	717 883	695 362	645 597	70 564	575 032	49 765	30 284	19 482	22 518	-	21 978	540	2
Nov	712 444	689 850	640 088	71 563	568 525	49 762	30 047	19 715	22 592	-	22 054	538	2
Dic	697 192	674 171	624 397	70 271	554 126	49 774	30 077	19 697	22 856	-	22 269	587	165
22 Ene	711 509	688 707	639 537	66 742	572 795	49 170	29 204	19 965	22 801	-	22 217	584	2
Feb	722 881	700 192	650 253	67 624	582 629	49 940	29 247	20 692	22 636	-	22 046	590	52
Mar	714 048	691 308	640 355	68 886	571 469	50 952	29 586	21 366	22 738	-	22 163	575	2
Abr	732 457	709 181	657 569	66 828	590 741	51 612	29 796	21 816	23 274	-	22 699	575	2
May	723 413	700 427	648 537	64 111	584 425	51 890	29 832	22 058	22 864	-	22 298	565	122
Jun	736 444	713 196	660 890	65 738	595 152	52 306	30 209	22 097	23 246	161	22 511	575	2
Jul	746 641	723 533	672 290	66 366	605 925	51 243	30 218	21 025	23 105	174	22 357	575	2
Ago	740 770	717 652	667 167	65 021	602 146	50 485	30 071	20 414	23 116	174	22 367	575	2
Sep	744 435	721 837	671 120	64 168	606 952	50 717	30 259	20 458	22 597	-	22 024	573	2
Oct	737 734	715 095	664 171	64 041	600 130	50 925	30 591	20 334	22 636	-	22 148	488	2
Nov	751 976	729 632	677 280	65 889	611 391	52 352	31 201	21 151	22 342	-	21 855	488	2
Dic	732 444	709 943	656 662	64 251	592 410	53 281	31 557	21 724	22 500	-	22 012	488	2
23 Ene	751 594	729 123	676 670	64 518	612 152	52 453	31 108	21 346	22 469	-	21 981	487	2
Feb	784 719	761 227	709 802	63 212	646 590	51 425	30 717	20 708	23 490	-	23 003	487	2
Mar	799 666	775 459	722 746	64 114	658 632	52 714	31 401	21 312	24 204	-	23 717	487	2

22. MERCADOS SECUNDARIOS DE VALORES
A) Deuda pública

22.3 Letras del Tesoro
Saldos nominales. Cartera a vencimiento

Millones de euros

	Saldo en circulación	Instituciones Financieras Monetarias (IFM) excepto Fondos del Mercado Monetario (FMM)			Fondos del Mercado Monetario y Otros intermediarios financieros					Sociedades no financieras	Hogares e ISFLSH	Administraciones Públicas	Resto del mundo
		Total	Banco de España	Otras IFM excepto FMM	Total	Instituciones de inversión colectiva	Empresas de Seguros	Fondos de pensiones	Resto de intermediarios financieros				
	1	2	3	4	5	6	7	8	9	10	11	12	13
18	70 442	10 614	-	10 614	6 134	4 499	208	1 427	-	32	9	4 264	49 390
19	68 335	9 227	-	9 227	5 473	3 571	338	1 564	-	1	12	2 053	51 570
20	79 766	17 589	750	16 839	6 714	3 920	573	2 221	-	4	11	233	55 215
21	79 410	12 683	4 614	8 069	8 676	4 326	1 209	3 141	-	254	17	778	57 003
22	74 881	16 584	2 595	13 989	9 427	4 320	2 261	2 688	158	1 920	1 826	2 468	42 656
21 Jul	76 999	12 977	945	12 032	5 526	2 978	364	2 184	-	4	19	562	57 911
Ago	76 247	10 787	1 055	9 732	5 598	3 046	364	2 187	-	4	18	586	59 256
Sep	76 254	10 162	1 265	8 897	6 252	3 154	423	2 675	-	4	20	591	59 226
Oct	77 228	11 631	1 608	10 023	6 270	2 964	474	2 833	-	4	13	580	58 730
Nov	78 524	11 669	2 814	8 855	7 304	4 051	471	2 782	-	5	18	569	58 959
Dic	79 410	12 683	4 614	8 069	8 676	4 326	1 209	3 141	-	254	17	778	57 003
22 Ene	79 360	14 712	6 211	8 502	8 353	3 956	1 024	3 372	-	253	16	474	55 552
Feb	80 130	14 319	6 856	7 463	8 390	4 141	1 115	3 134	-	250	16	796	56 359
Mar	79 174	13 744	6 941	6 804	8 790	4 029	1 365	3 395	-	254	15	805	55 567
Abr	78 187	16 212	6 986	9 226	8 703	3 905	1 192	3 606	-	254	14	903	52 101
May	77 234	18 438	6 741	11 697	8 583	3 629	1 294	3 644	16	255	17	1 357	48 584
Jun	76 799	19 004	6 511	12 494	8 648	3 861	1 279	3 492	16	7	19	1 367	47 754
Jul	77 246	19 838	7 327	12 512	8 943	4 271	1 197	3 452	22	46	25	1 357	47 036
Ago	77 076	19 823	6 481	13 342	8 496	4 287	992	3 190	26	46	35	1 426	47 250
Sep	76 859	18 731	5 678	13 053	9 662	4 260	2 146	3 216	41	190	99	1 696	46 481
Oct	75 864	18 654	5 048	13 606	9 816	4 070	2 592	3 086	67	718	321	1 774	44 581
Nov	75 700	17 939	3 523	14 416	8 639	3 538	2 042	2 875	184	1 437	950	2 141	44 594
Dic	74 881	16 584	2 595	13 989	9 427	4 320	2 261	2 688	158	1 920	1 826	2 468	42 656
23 Ene	74 874	15 328	1 881	13 447	9 053	4 206	2 209	2 277	360	3 274	3 695	2 874	40 651
Feb	73 166	17 336	1 445	15 891	8 725	4 162	2 190	2 052	322	4 968	7 613	3 056	31 467

22. MERCADOS SECUNDARIOS DE VALORES
A) Deuda pública

22.4 Bonos y obligaciones no segregados y principales de deuda segregada del Estado
Saldos nominales. Cartera a vencimiento

Millones de euros

	Saldo en circulación	Instituciones Financieras Monetarias (IFM) excepto Fondos del Mercado Monetario (FMM)			Fondos del Mercado Monetario y Otros intermediarios financieros					Sociedades no financieras	Hogares e ISFLSH	Administraciones Públicas	Resto del mundo
		Total	Banco de España	Otras IFM excepto FMM	Total	Instituciones de inversión colectiva	Empresas de Seguros	Fondos de pensiones	Resto de intermediarios financieros				
	1	2	3	4	5	6	7	8	9	10	11	12	13
18	894 418	364 263	217 923	146 340	134 063	24 968	94 651	13 750	694	1 234	1 638	9 893	383 327
19	915 577	347 138	212 598	134 539	124 520	21 242	91 346	11 168	763	845	1 409	13 141	428 524
20	1 005 941	450 180	301 775	148 406	120 427	18 328	90 293	10 874	932	758	1 145	11 443	421 988
21	1 072 863	514 373	382 335	132 038	109 056	13 074	86 813	8 141	1 028	782	990	11 717	435 945
22	1 161 554	565 607	410 979	154 628	120 855	24 962	86 772	7 889	1 232	996	1 407	16 169	456 519
21 Jul	1 055 331	493 415	352 413	141 002	110 827	13 772	87 276	8 906	872	747	1 011	10 895	438 436
Ago	1 060 617	498 834	358 862	139 972	110 621	13 640	87 288	8 810	884	752	1 016	11 176	438 218
Sep	1 075 816	504 877	366 959	137 918	110 393	13 279	87 551	8 696	867	757	1 016	11 561	447 213
Oct	1 065 005	503 543	372 526	131 017	109 850	13 028	87 438	8 529	856	763	1 009	11 196	438 644
Nov	1 069 835	508 371	377 874	130 497	108 912	13 003	86 626	8 445	836	756	992	11 515	439 292
Dic	1 072 863	514 373	382 335	132 038	109 056	13 074	86 813	8 141	1 028	782	990	11 717	435 945
22 Ene	1 071 323	514 895	382 734	132 161	104 739	11 614	84 025	8 034	1 066	701	899	11 563	438 525
Feb	1 089 832	525 152	387 260	137 892	105 335	11 757	84 534	7 935	1 109	750	897	12 609	445 088
Mar	1 102 642	533 025	391 975	141 049	105 239	12 057	84 234	7 864	1 085	763	899	14 221	448 495
Abr	1 092 910	531 595	392 760	138 835	104 849	11 981	84 033	7 608	1 228	757	883	15 261	439 565
May	1 103 993	539 532	397 414	142 119	105 256	12 584	84 171	7 278	1 223	737	895	15 442	442 130
Jun	1 122 204	546 197	400 757	145 441	107 115	14 624	83 498	7 749	1 245	766	928	15 734	451 463
Jul	1 133 907	554 390	406 888	147 502	108 873	15 793	84 246	7 627	1 207	778	943	15 720	453 204
Ago	1 139 805	560 333	407 597	152 736	109 577	16 130	84 295	7 898	1 255	776	944	15 934	452 241
Sep	1 155 225	564 370	411 099	153 271	111 695	17 608	85 119	7 730	1 239	782	979	16 171	461 227
Oct	1 148 502	561 085	408 484	152 601	112 157	18 178	85 013	7 682	1 284	806	1 042	15 111	458 301
Nov	1 157 407	565 205	409 876	155 329	117 008	21 242	85 780	8 020	1 283	907	1 282	15 747	457 257
Dic	1 161 554	565 607	410 979	154 628	120 855	24 962	86 772	7 889	1 232	996	1 407	16 169	456 519
23 Ene	1 152 160	561 455	405 954	155 502	121 282	26 568	85 120	8 367	1 228	1 058	1 449	15 716	451 200
Feb	1 184 135	566 239	408 234	158 005	126 576	30 255	86 086	8 918	1 318	1 186	1 580	16 101	472 454

22. MERCADOS SECUNDARIOS DE VALORES
A) Deuda pública

22.5 Negociación con deuda del Estado. Conjunto de mercado
Importes negociados por tipos de instrumento

Millones de euros

	Operaciones simples al contado				Operaciones simples a plazo			
	Total	Letras del Tesoro	Bonos y obligaciones del Estado no segregados	Principales y cupones de deuda segregada del Estado	Total	Letras del Tesoro	Bonos y obligaciones del Estado no segregados	Principales y cupones de deuda segregada del estado
	1	2	3	4	5	6	7	8
19	3 635 330	412 731	3 205 979	16 620	46 426	1 665	43 519	1 243
20	3 003 814	316 459	2 696 745	7 258	77 214	2 217	74 987	9
21	1 972 585	268 854	1 720 971	5 320	63 888	157	63 717	13
22	1 845 620	262 061	1 628 076	9 342	59 071	2 754	54 175	2 142
21 Ago	123 549	15 535	119 128	64	4 391	2	4 389	...
Sep	186 219	20 982	165 064	173	7 279	-	7 279	...
Oct	166 121	20 574	145 160	387	3 971	-	3 971	...
Nov	166 559	24 124	141 352	1 082	6 531	-	6 531	...
Dic	129 486	18 208	114 053	529	6 242	-	6 242	...
22 Ene	182 521	15 106	166 644	771	8 622	100	8 507	14
Feb	180 176	15 425	164 030	722	4 065	320	3 738	7
Mar	181 774	16 228	163 918	1 628	7 886	81	7 797	8
Abr	123 504	11 932	117 742	350	3 234	20	3 205	9
May	155 983	24 070	131 298	615	4 998	-	4 974	23
Jun	159 341	21 035	137 467	839	5 914	10	5 396	508
Jul	138 290	21 452	116 311	528	5 536	-	5 061	475
Ago	107 078	25 811	114 365	133	2 485	5	2 445	35
Sep	158 117	24 221	147 435	568	5 032	1 001	3 881	150
Oct	166 267	25 547	139 822	899	3 228	588	2 095	544
Nov	144 338	25 249	117 630	1 459	4 079	609	3 326	145
Dic	148 231	35 985	111 416	830	3 993	20	3 749	224
23 Ene	176 749	37 510	137 310	1 930	8 663	1 659	6 351	653
Feb	190 594	23 353	166 592	649	5 545	259	3 680	1 606
Mar	183 503	24 775	158 035	693	3 262	500	2 673	89

22. MERCADOS SECUNDARIOS DE VALORES
A) Deuda pública

22.6 Letras del Tesoro
Operaciones simples al contado. Conjunto del mercado
Importes negociados y tipos de interés

Millones de euros y porcentajes

	Importes negociados					Tipos de interés						
	Total	Hasta tres meses	De tres a seis meses	De seis a doce meses	A más de doce meses	Hasta tres meses	A tres meses	De tres a seis meses	A seis meses	De seis a doce meses	A doce meses	A más de doce meses
	1	2	3	4	5	6	7	8	9	10	11	12
19	412 731	54 350	51 358	100 630	1 161	-0,48	-0,48	-0,45	-0,44	-0,42	-0,42	-0,32
20	316 459	66 908	60 343	141 545	-	-0,49	-0,48	-0,46	-0,44	-0,43	-0,41	-
21	268 854	63 975	61 294	143 585	-	-0,59	-0,61	-0,58	-0,57	-0,55	-0,55	-
22	262 061	58 175	48 418	155 468	-	-0,02	0,06	0,30	0,38	0,67	0,78	-
21 Ago	15 535	3 643	4 152	7 740	-	-0,56	-0,61	-0,59	-0,58	-0,58	-0,57	-
Sep	20 982	3 933	6 963	10 086	-	-0,60	-0,59	-0,59	-0,58	-0,58	-0,57	-
Oct	20 574	5 565	5 830	9 179	-	-0,56	-0,60	-0,61	-0,60	-0,58	-0,57	-
Nov	24 124	7 235	6 844	10 045	-	-0,72	-0,72	-0,66	-0,63	-0,62	-0,62	-
Dic	18 208	6 725	4 056	7 427	-	-0,78	-0,84	-0,64	-0,62	-0,61	-0,59	-
22 Ene	15 106	3 415	2 222	9 468	-	-0,58	-0,63	-0,59	-0,59	-0,55	-0,53	-
Feb	15 425	2 088	3 013	10 323	-	-0,56	-0,58	-0,54	-0,51	-0,48	-0,45	-
Mar	16 228	4 627	3 127	8 474	-	-0,66	-0,68	-0,62	-0,58	-0,51	-0,48	-
Abr	11 932	2 799	2 244	6 889	-	-0,59	-0,62	-0,55	-0,53	-0,34	-0,23	-
May	24 070	5 535	3 842	14 693	-	-0,54	-0,43	-0,35	-0,34	-0,03	0,08	-
Jun	21 035	4 562	4 492	11 981	-	-0,52	-0,37	-0,13	-0,04	0,38	0,63	-
Jul	21 452	4 525	5 287	11 639	-	-0,27	-0,23	0,08	0,12	0,55	0,67	-
Ago	25 811	6 336	4 080	15 396	-	0,00	0,12	0,31	0,44	0,67	0,84	-
Sep	24 221	7 008	4 540	12 674	-	0,41	0,48	0,94	0,91	1,52	1,73	-
Oct	25 547	4 983	4 501	16 062	-	0,62	0,84	1,23	1,53	2,03	2,18	-
Nov	25 249	6 199	6 360	12 690	-	1,14	1,28	1,77	1,99	2,31	2,39	-
Dic	35 985	6 099	4 709	25 177	-	1,27	1,54	1,96	2,15	2,38	2,47	-
23 Ene	37 510	7 828	7 921	21 761	-	1,88	2,08	2,37	2,51	2,80	2,85	-
Feb	23 353	7 242	3 883	12 228	-	2,31	2,36	2,66	2,74	2,92	2,99	-
Mar	24 775	7 028	7 192	10 555	-	2,52	2,77	2,88	2,94	3,02	3,02	-

22. MERCADOS SECUNDARIOS DE VALORES
A) Deuda pública

22.7 Bonos y obligaciones del Estado no segregados
Operaciones simples al contado. Conjunto del mercado
Importes negociados y tipos de interés

Millones de euros y porcentajes

	Importes negociados									Tipos de interés				
	Total	Hasta un año	De uno a dos años	De dos a tres años	De tres a cuatro años	De cuatro a seis años	De seis a diez años	De diez a veinte años	Más de veinte años	A tres años	A cinco años	A diez años	A quince años	A treinta años
	1	2	3	4	5	6	7	8	9	10	11	12	13	14
19	3 205 979	81 141	123 769	296 334	236 307	325 244	493 660	496 253	121 882	-0,27	-0,00	0,68	1,05	1,72
20	2 696 745	78 238	124 630	173 664	225 311	378 154	558 945	486 164	288 636	-0,29	-0,12	0,38	0,71	1,19
21	1 720 971	69 334	77 499	132 727	163 579	287 848	546 340	299 517	144 127	-0,44	-0,25	0,35	0,61	1,24
22	1 628 076	64 630	86 833	136 219	122 030	309 624	451 083	302 588	155 070	1,24	1,58	2,20	2,52	2,79
21 Ago	119 128	2 379	5 029	9 702	10 382	24 551	36 862	21 858	8 365	-0,52	-0,37	0,22	0,55	1,14
Sep	165 064	4 248	7 554	12 851	13 781	30 540	37 891	35 234	22 965	-0,51	-0,32	0,33	0,66	1,25
Oct	145 160	3 699	5 254	12 068	10 576	28 108	41 859	30 176	13 420	-0,44	-0,20	0,47	0,77	1,33
Nov	141 352	5 182	7 597	14 168	8 966	29 004	46 530	16 555	13 350	-0,42	-0,14	0,48	0,75	1,26
Dic	114 053	3 205	5 562	13 503	7 456	22 335	40 067	14 050	7 875	-0,46	-0,18	0,41	0,69	1,19
22 Ene	166 644	4 705	5 775	15 699	9 003	34 200	55 092	34 360	7 810	-0,35	-0,00	0,66	0,92	1,43
Feb	164 030	3 912	6 018	15 654	14 955	29 601	40 177	29 365	24 346	0,11	0,51	1,11	1,43	1,77
Mar	163 918	4 762	7 144	17 233	14 758	27 595	40 572	36 676	15 177	0,20	0,56	1,23	1,54	1,86
Abr	117 742	4 280	6 584	9 570	10 365	21 817	29 319	26 927	8 879	0,67	1,07	1,69	1,98	2,21
May	131 298	4 902	4 416	11 893	12 425	30 299	39 678	15 009	12 675	0,98	1,37	2,05	2,39	2,68
Jun	137 467	4 605	9 357	8 115	8 092	25 161	40 661	27 726	13 748	1,58	1,99	2,65	2,98	3,27
Jul	116 311	4 580	7 285	9 690	7 288	23 094	30 903	23 632	9 839	1,15	1,56	2,33	2,70	3,04
Ago	114 365	7 882	6 334	7 967	9 011	22 677	26 028	25 134	9 333	1,15	1,48	2,18	2,54	2,85
Sep	147 435	7 498	8 607	11 806	10 799	26 967	31 379	29 184	21 195	2,04	2,35	2,95	3,25	3,42
Oct	139 822	5 838	8 057	11 239	10 487	29 331	36 753	25 707	12 411	2,39	2,75	3,31	3,66	3,83
Nov	117 630	5 182	8 361	10 040	9 114	19 262	39 843	16 406	9 422	2,40	2,63	3,11	3,42	3,55
Dic	111 416	6 483	8 894	7 312	5 733	19 619	40 678	12 462	10 234	2,53	2,70	3,11	3,41	3,46
23 Ene	137 310	9 790	6 686	11 389	8 422	24 582	47 469	18 366	10 606	2,77	2,84	3,22	3,55	3,66
Feb	166 592	6 307	10 170	16 151	13 339	20 500	51 615	37 791	10 718	2,98	3,04	3,39	3,62	3,82
Mar	158 035	7 238	11 075	15 080	14 944	19 255	37 106	38 478	14 858	3,05	3,12	3,44	-	3,89

22. MERCADOS SECUNDARIOS DE VALORES
A) Deuda pública

22.8 Principales y cupones de deuda segregada del Estado
Operaciones simples al contado. Conjunto del mercado
Importes negociados y tipos de interés

Millones de euros y porcentajes

	Importes negociados									Tipos de interés				
	Total	Hasta un año	De uno a dos años	De dos a tres años	De tres a cuatro años	De cuatro a seis años	De seis a diez años	De diez a veinte años	De veinte a treinta años	A tres años	A cinco años	A diez años	A quince años	A treinta años
	1	2	3	4	5	6	7	8	9	10	11	12	13	14
19	16 620	1 322	1 838	1 434	369	2 793	2 664	1 601	1 263	-0,21	0,04	0,63	-	2,19
20	7 258	1 005	1 041	283	288	1 296	586	838	1 035	-0,28	-0,09	0,39	0,74	1,23
21	5 320	1 077	344	320	432	445	462	725	1 514	-0,41	-0,21	0,41	0,81	1,40
22	9 342	478	490	947	757	1 057	634	3 134	1 527	1,26	1,58	2,26	2,52	2,82
21 Ago	64	3	2	3	21	14	3	18	0	-0,46	-0,35	0,25	0,67	-
Sep	173	8	5	12	14	9	2	19	103	-0,44	-0,27	-	-	-
Oct	387	21	12	49	62	50	37	79	77	-0,39	-0,15	0,53	-	-
Nov	1 082	14	17	75	62	133	109	85	588	-0,37	-0,15	0,56	0,93	-
Dic	529	138	50	66	22	33	17	101	102	-0,43	-0,21	0,44	0,76	1,28
22 Ene	771	81	23	26	11	43	18	238	30	-0,27	0,02	0,69	1,04	1,55
Feb	722	4	9	51	149	44	91	179	180	0,20	0,55	1,26	1,57	2,12
Mar	1 628	15	65	167	198	422	116	270	375	0,28	0,55	1,30	1,65	2,19
Abr	350	58	78	17	4	18	5	170	...	0,75	0,99	-	-	-
May	615	138	67	16	12	26	53	265	39	0,99	1,32	1,98	2,31	-
Jun	839	37	17	23	192	100	59	119	290	1,64	2,17	2,78	3,11	3,27
Jul	528	47	3	5	9	6	3	454	1	1,13	1,52	2,39	2,66	-
Ago	133	11	0	5	1	3	2	111	...	0,96	1,25	-	2,26	-
Sep	568	13	58	260	81	29	102	2	23	2,03	2,42	2,95	3,63	3,33
Oct	899	36	48	30	23	195	97	240	230	2,46	2,74	3,27	3,78	3,67
Nov	1 459	5	35	333	54	95	73	651	213	2,36	2,64	2,87	-	3,58
Dic	830	32	86	14	23	78	15	434	148	2,60	2,76	3,07	3,19	-
23 Ene	1 930	26	177	116	3	132	499	976	...	2,77	2,83	3,33	3,72	-
Feb	649	31	21	45	20	143	169	202	18	2,99	2,98	3,34	3,57	-
Mar	693	17	19	41	34	11	87	466	17	2,99	2,84	3,49	3,80	-

22. MERCADOS SECUNDARIOS DE VALORES
A) Deuda pública

22.22 Ratios de contratación
Operaciones simples al contado y a plazo. Conjunto del mercado

(Importe negociado/Saldo en circulación)*100

	Letras del Tesoro		Bonos y obligaciones del Estado no segregados		Principales y cupones de deuda segregada del Estado		
	Operaciones simples al contado	Operaciones simples a plazo	Operaciones simples al contado	Operaciones simples a plazo	Operaciones simples al contado	Operaciones simples a plazo	
	1	2	3	4	5	6	
19	51,37		0,25	30,48	0,41	2,32	0,19
20	34,02		0,35	24,04	0,66	1,10	0,02
21	28,38		0,05	14,01	0,52	0,85	0,02
22	28,46		0,36	12,44	0,42	1,42	0,32
21 Jun	24,26	-		14,66	0,48	1,07	-
Jul	30,47	-		13,48	0,30	0,49	-
Ago	20,37	0,00		11,56	0,43	0,13	-
Sep	27,52	-		15,80	0,70	0,34	-
Oct	26,64	-		13,76	0,38	0,74	-
Nov	30,72	-		13,61	0,63	2,03	-
Dic	22,93	-		10,95	0,60	0,99	-
22 Ene	19,03	0,13		16,02	0,82	1,46	0,03
Feb	19,25	0,40		15,49	0,35	1,35	0,01
Mar	20,50	0,10		15,30	0,73	3,00	0,01
Abr	15,26	0,03		10,88	0,30	0,64	0,02
May	31,17	-		12,25	0,46	1,12	0,04
Jun	27,39	0,01		12,61	0,50	1,51	0,92
Jul	27,77	-		10,56	0,46	0,95	0,85
Ago	33,49	0,01		10,33	0,22	0,24	0,06
Sep	31,51	1,30		13,13	0,35	1,03	0,27
Oct	33,67	0,78		12,53	0,19	1,62	0,98
Nov	33,35	0,80		10,46	0,30	2,61	0,26
Dic	48,06	0,03		9,88	0,33	1,47	0,40
23 Ene	50,10	2,22		12,27	0,57	3,47	1,17
Feb	31,92	0,35		14,47	0,32	1,17	2,88
Mar	34,14	0,69		13,55	0,23	1,24	0,16

22. MERCADOS SECUNDARIOS DE VALORES
B) Mercado bursátil

22.23 Acciones. Capitalización en la Bolsa de Madrid

Sociedad Rectora de la Bolsa de Madrid

Millones de euros

	Sociedades residentes							Sociedades no residentes		
	Total	Petróleo y energía	Materiales básicos, industria y construcción	Bienes de consumo	Servicios de consumo	Tecnología y telecomunicaciones	Servicios financieros e inmobiliarios	Total		
								del cual		del cual
								Total	del cual	
1 = 2 a 7	2	3	4	5	6	7	8	9	10	
17	740 212	118 455	65 646	123 278	85 412	80 509	266 913	53 425	396 067	215 996
18	630 628	127 470	61 217	101 236	54 267	76 506	209 931	50 941	358 858	214 430
19	709 648	145 553	74 843	134 331	58 317	86 132	210 471	55 904	394 968	252 888
20	620 715	150 195	79 675	113 644	44 159	72 739	160 303	49 073	326 430	212 681
21	684 820	163 993	83 549	117 983	43 131	88 275	187 889	53 538	397 037	249 305
22	620 552	163 802	68 769	100 375	37 215	67 470	182 921	41 518	407 207	269 782
21 Oct	701 643	156 328	83 708	127 899	45 445	87 739	200 523	53 050	380 003	234 863
Nov	654 268	154 017	79 539	114 424	40 319	87 566	178 403	53 009	363 557	234 183
Dic	684 820	163 993	83 549	117 983	43 131	88 275	187 889	53 538	397 037	249 305
22 Ene	671 194	158 762	76 498	110 959	44 923	82 648	197 404	52 766	416 580	271 836
Feb	656 795	157 132	76 199	102 275	44 841	83 539	192 808	52 034	423 833	281 013
Mar	653 019	161 919	73 589	89 890	44 758	85 952	196 911	52 808	463 073	323 611
Abr	661 103	175 653	74 491	91 079	43 023	87 770	189 086	51 860	447 005	311 167
May	677 030	178 027	73 788	99 595	42 975	87 437	195 207	51 377	454 383	312 985
Jun	627 138	163 760	69 221	95 776	37 371	81 118	179 891	49 071	394 133	275 813
Jul	630 914	166 882	72 596	99 413	38 507	84 124	169 391	49 093	422 687	290 206
Ago	611 062	165 539	69 742	91 057	37 225	77 405	170 094	48 155	411 904	286 432
Sep	569 923	149 123	65 878	87 687	32 699	66 084	168 453	44 397	390 361	277 974
Oct	606 384	160 887	68 959	93 811	37 033	70 012	175 682	43 951	420 435	288 590
Nov	632 251	166 431	71 173	100 333	39 159	70 636	184 519	42 961	421 809	285 513
Dic	620 552	163 802	68 769	100 375	37 215	67 470	182 921	41 518	407 207	269 782
23 Ene	671 772	166 944	73 176	113 696	44 386	75 856	197 714	41 076	427 625	283 403
Feb	679 776	167 483	61 378	115 373	44 827	78 518	212 197	40 224	430 169	277 300
Mar	670 796	173 360	61 802	119 163	44 359	80 480	191 632	38 147	373 473	221 534

22. MERCADOS SECUNDARIOS DE VALORES
B) Mercado bursátil

22.24 Acciones. Volumen de contratación.

Sociedad de Bolsas y Sociedades Rectoras de las Bolsas de Valores

Millones de euros

	Contratación a través del sistema de interconexión bursátil							Resto de contratación					Pro memoria: Ofertas públicas de adquisición
	Volumen de contratación							Total	Bolsa de Madrid	Bolsa de Barcelona	Bolsa de Bilbao	Bolsa de Valencia	
	Total	Bancos	Eléctricas	Construcción	Comunicación	Resto	8= 9 a 12						
1	2=3 a 7	3	4	5	6	7	8= 9 a 12	9	10	11	12	13	
17	651 244	650 012	239 766	79 854	26 633	71 265	232 494	480	360	120	-	-	526
18	587 203	586 723	197 428	71 043	22 936	58 069	237 247	480	360	120	-	-	18 959
19	469 732	469 635	146 427	71 272	25 194	51 040	175 702	480	360	120	-	-	2 511
20	425 170	429 358	98 390	79 190	26 595	49 846	175 337	480	360	120	-	-	5 251
21	378 141	377 661	89 661	65 043	19 662	28 448	174 848	480	360	120	-	-	5 306
22	362 602	362 122	98 736	59 325	20 639	37 600	145 821	480	360	120	-	-	5 125
22 E-M	110 370	110 250	32 020	16 874	6 063	11 233	44 060	120	90	30	-	-	-
23 E-M	89 746	89 626	30 802	14 309	4 928	7 395	32 192	120	90	30	-	-	-
21 Dic	27 825	27 785	6 199	5 253	1 416	1	14 916	40	30	10	-	-	35
22 Ene	32 104	32 064	7 770	5 020	1 971	3 931	13 373	40	30	10	-	-	-
Feb	34 365	34 325	11 427	4 986	1 801	3 373	12 738	40	30	10	-	-	-
Mar	43 900	43 860	12 823	6 868	2 291	3 929	17 950	40	30	10	-	-	-
Abr	36 921	36 881	12 578	5 092	1 680	2 818	14 714	40	30	10	-	-	1 513
May	32 320	32 280	7 860	4 793	2 029	3 684	13 915	40	30	10	-	-	149
Jun	32 912	32 872	7 402	6 221	1 933	3 990	13 326	40	30	10	-	-	125
Jul	26 400	26 360	6 535	4 396	1 879	2 933	10 617	40	30	10	-	-	184
Ago	19 073	19 033	4 630	3 568	1 159	1 861	7 815	40	30	10	-	-	-
Sep	24 249	24 209	6 607	4 364	1 424	2 451	9 364	40	30	10	-	-	-
Oct	23 954	23 914	7 776	4 368	1 313	1 673	8 784	40	30	10	-	-	-
Nov	28 101	28 061	7 243	4 577	1 909	3 383	10 949	40	30	10	-	-	-
Dic	28 302	28 262	6 086	5 074	1 251	3 574	12 278	40	30	10	-	-	3 153
23 Ene	27 661	27 621	7 514	5 055	1 616	2 338	11 098	40	30	10	-	-	-
Feb	24 799	24 759	8 100	3 246	1 452	2 143	9 818	40	30	10	-	-	-
Mar	37 287	37 247	15 189	6 008	1 859	2 915	11 276	40	30	10	-	-	-

22. MERCADOS SECUNDARIOS DE VALORES
B) Mercado bursátil

22.25 Índice de cotización de acciones

Sociedad de Bolsas y Sociedad Rectora de la Bolsa de Madrid

	Bolsa de Madrid								Índice IBEX-35	
	Base Dic 85=100	Base diciembre 2004=1000								
	General	Petróleo y energía	Materiales básicos industria y construcción	Bienes de consumo	Servicios de consumo	Servicios financieros e inmobiliarias	del cual			Tecnología y telecomunicaciones
							Bancos			
1	2	3	4	5	6	7	8	9		
17	1 015,17	1 308,71	1 230,10	4 655,17	1 641,00	619,98	550,77	926,90	10 278,0	
18	862,60	1 388,34	1 124,10	3 875,57	1 317,85	452,10	390,95	876,32	9 510,9	
19	950,94	1 588,00	1 403,44	5 223,81	1 431,62	440,43	377,47	915,62	9 211,3	
20	804,97	1 666,88	1 368,51	4 425,39	906,79	324,31	273,72	714,81	7 441,1	
21	861,80	1 640,08	1 496,07	4 467,04	889,31	390,07	330,27	779,33	8 645,2	
22	820,21	1 725,53	1 327,43	3 831,72	748,14	420,88	360,07	601,81	8 252,5	
22 Mar	841,86	1 622,43	1 344,17	3 516,29	918,45	414,82	352,67	775,16	8 445,1	
Abr	855,34	1 787,91	1 359,43	3 558,95	884,20	393,94	334,57	799,79	8 584,2	
May	881,57	1 813,20	1 403,09	3 898,39	866,62	413,55	352,18	803,59	8 851,5	
Jun	807,78	1 660,49	1 303,38	3 737,49	743,71	373,54	316,80	743,44	8 098,7	
Jul	809,38	1 680,14	1 375,72	3 827,57	775,61	347,86	294,73	763,38	8 156,2	
Ago	785,13	1 674,96	1 319,75	3 513,27	742,87	351,97	298,20	703,20	7 886,1	
Sep	732,38	1 519,54	1 242,17	3 352,15	646,93	358,77	305,93	599,03	7 366,8	
Oct	792,16	1 648,81	1 320,08	3 586,21	750,90	391,23	334,07	635,20	7 956,5	
Nov	832,50	1 731,12	1 366,63	3 824,17	796,68	421,76	360,62	633,69	8 363,2	
Dic	820,21	1 725,53	1 327,43	3 831,72	748,14	420,88	360,07	601,81	8 229,1	
23 Ene	896,47	1 731,90	1 437,71	4 298,93	917,21	478,17	411,78	675,75	9 034,0	
Feb	935,69	1 738,03	1 449,51	4 360,07	918,68	531,70	458,86	703,32	9 394,6	
Mar	917,10	1 795,07	1 461,98	4 461,71	911,50	476,81	410,28	721,87	9 232,5	
23 Mar 1S	941,89	1 725,29	1 478,94	4 387,91	925,81	537,88	464,40	712,54	9 464,2	
2S	923,53	1 720,46	1 448,78	4 326,25	924,38	515,51	444,63	708,86	9 285,0	
3S	867,08	1 707,81	1 410,56	4 205,54	854,92	445,98	383,10	680,61	8 719,3	
4S	874,63	1 732,43	1 401,15	4 264,00	855,55	451,45	387,83	683,50	8 792,5	

22. MERCADOS SECUNDARIOS DE VALORES
B) Mercado bursátil

22.26 Ratio PER (Cotización/Rentabilidad capital)
Bolsa de Madrid

Sociedad Rectora de la Bolsa de Madrid

	Ratio PER (Cotización/Rentabilidad capital)						
	Total	Petróleo y energía	Materiales básicos, industria y construcción	Bienes de consumo	Servicios de consumo	Servicios financieros e inmobiliarias	Tecnología y telecomunicaciones
	1	2	3	4	5	6	7
17	16,28	13,62	12,71	29,00	21,42	12,88	20,83
18	15,46	23,32	9,84	21,91	11,24	9,73	16,76
19	17,37	18,56	30,28	30,12	14,73	9,78	26,05
20	20,62	75,11	533,44	34,99	26,31	8,53	208,59
21	18,46	26,57	44,82	30,71	...	6,84	8,68
22	12,60	12,71	12,91	21,30	...	6,30	156,37
21 Oct	19,04	25,53	44,67	33,42	...	7,54	8,67
Nov	17,59	25,11	42,52	29,80	...	6,36	8,57
Dic	18,46	26,57	44,82	30,71	...	6,84	8,68
22 Ene	18,68	26,41	41,21	28,87	...	7,74	9,29
Feb	12,75	14,79	14,07	29,81	...	6,09	10,67
Mar	12,40	15,22	13,33	22,10	...	6,16	10,98
Abr	12,60	16,49	13,50	22,29	...	5,89	11,30
May	12,99	16,69	14,06	24,50	...	6,15	11,18
Jun	11,95	15,35	13,07	23,63	...	5,55	10,36
Jul	12,77	13,23	12,08	23,82	...	5,38	179,25
Ago	12,29	12,99	11,53	21,77	...	5,46	164,71
Sep	11,43	11,59	12,38	18,62	...	5,51	153,76
Oct	12,24	12,53	12,96	19,91	...	5,86	163,13
Nov	12,82	12,95	13,36	21,24	...	6,29	164,53
Dic	12,60	12,71	12,91	21,30	...	6,30	156,37
23 Ene	13,75	13,03	13,75	24,16	...	6,99	176,26
Feb	11,62	12,07	12,96	14,51	...	5,96	34,33
Mar

22. MERCADOS SECUNDARIOS DE VALORES
B) Mercado bursátil

22.27 Índices de cotización de acciones y contratación de mercados.

■ Serie representada gráficamente.

Índices, millones de euros y miles de contratos

	Índices de cotización de acciones				Contratación de mercados			
	General de la Bolsa de Madrid	IBEX-35	Índice europeo Dow Jones EURO STOXX		Mercado bursátil	Deuda pública	Renta Variable (Miles de contratos)	
			Amplio	50			Opciones	Futuros
	1	2	3	4	5	6	7	8
21	857,07	8 648,26	446,90	4 008,39	378 141	1 972 585	12 259	5 358
22	821,60	8 252,22	412,87	3 747,08	362 602	1 845 620	15 328	5 595
23	915,78	9 214,56	453,54	4 238,98	89 746	550 846	3 748	1 236
21 Dic	861,80	8 713,80	478,84	4 298,41	27 825	129 486	2 222	448
22 Ene	857,34	8 612,80	460,58	4 174,60	32 104	182 521	876	457
Feb	843,77	8 479,20	436,49	3 924,23	34 365	180 176	838	524
Mar	841,86	8 445,10	434,89	3 902,52	43 900	181 774	1 323	640
Abr	855,34	8 584,20	425,55	3 802,86	36 921	123 504	1 143	418
May	881,57	8 851,50	422,78	3 789,21	32 320	155 983	1 235	458
Jun	807,78	8 098,70	382,52	3 454,86	32 912	159 341	1 449	461
Jul	809,38	8 156,20	409,93	3 708,10	26 400	138 290	1 203	425
Ago	785,13	7 886,10	389,14	3 517,25	19 073	107 078	1 203	425
Sep	732,38	7 366,80	364,62	3 318,20	24 249	158 117	1 545	483
Oct	792,16	7 956,50	393,51	3 617,54	23 954	166 267	1 148	494
Nov	832,50	8 363,20	425,02	3 964,72	28 101	144 338	1 481	416
Dic	820,21	8 229,10	409,97	3 793,62	28 302	148 231	1 883	394
23 Ene	896,47	9 034,00	447,71	4 163,45	27 661	176 749	1 358	393
Feb	935,69	9 394,60	456,00	4 238,38	24 799	190 594	1 092	362
Mar	917,10	9 232,50	457,15	4 315,05	37 287	183 503	1 298	481

ÍNDICE DE COTIZACIÓN DE ACCIONES
 Base enero de 1994 = 100

CONTRATACIÓN DE MERCADOS

22. MERCADOS SECUNDARIOS DE VALORES
C) Otros mercados de valores

22.28 Mercado organizado de renta fija AIAF
Pagará de empresa

Millones de euros y porcentajes

	Saldo admitido a cotización	Importes negociados					Tipos de interés				
		Total	Del cual		Hasta seis meses	A un año	A más de un año	A tres meses	A seis meses	A un año	A dieciocho meses
			Entre miembros								
1	2	3	4	5	6	7	8	9	10		
17	92 540	7 347	3 841	4 844	2 309	194	0,02	-0,02	0,05	0,03	
18	-	
19	-	-	-	-	-	-	-	-	-	-	
20	-	-	-	-	-	-	-	-	-	-	
21	-	-	-	-	-	-	-	-	-	-	
22	-	-	-	-	-	-	-	-	-	-	
21 Ago	-	-	-	-	-	-	-	-	-	-	
Sep	-	-	-	-	-	-	-	-	-	-	
Oct	-	-	-	-	-	-	-	-	-	-	
Nov	-	-	-	-	-	-	-	-	-	-	
Dic	-	-	-	-	-	-	-	-	-	-	
22 Ene	-	-	-	-	-	-	-	-	-	-	
Feb	-	-	-	-	-	-	-	-	-	-	
Mar	-	-	-	-	-	-	-	-	-	-	
Abr	-	-	-	-	-	-	-	-	-	-	
May	-	-	-	-	-	-	-	-	-	-	
Jun	-	-	-	-	-	-	-	-	-	-	
Jul	-	-	-	-	-	-	-	-	-	-	
Ago	-	-	-	-	-	-	-	-	-	-	
Sep	-	-	-	-	-	-	-	-	-	-	
Oct	-	-	-	-	-	-	-	-	-	-	
Nov	-	-	-	-	-	-	-	-	-	-	
Dic	-	-	-	-	-	-	-	-	-	-	
23 Ene	-	-	-	-	-	-	-	-	-	-	
Feb	-	-	-	-	-	-	-	-	-	-	
Mar	-	-	-	-	-	-	-	-	-	-	

22. MERCADOS SECUNDARIOS DE VALORES
C) Otros mercados de valores

22.29 Mercado organizado de renta fija AIAF
Obligaciones

Millones de euros, porcentaje y plazo en años

	No residentes. Emisiones en España. Bonos matador							Cédulas hipotecarias					Obligaciones y bonos simples					
	Importe negociado	Importe negociado	Detalle por plazos hasta vencimiento					Del cual		A más de dos años			Del cual		A más de dos años			
			A más de dos años			A más de seis años		Importe negociado (mm)	Entre miembros (mm)	Importe negociado (mm)	Tipo de interés	Vencimiento medio	Importe negociado (mm)	Entre miembros (mm)	Importe negociado (mm)	Tipo de interés	Vencimiento medio	
			Importe negociado	Tipo de interés	Vencimiento medio	Importe negociado	Tipo de interés											Vencimiento medio
1	2	3	4	5	6	7	8	9	10	11	12	13	14	15	16	17	18	
17	69 158	11	11	-	2,0	9	-	2,1	28	8	24	1,32	8,0	42	10	33	1,97	11,0
18
19
20	-	-	-	-	-	-	-	-	-	-	-	-	-	-	-	-	-	-
21	-	-	-	-	-	-	-	-	-	-	-	-	-	-	-	-	-	-
22	-	-	-	-	-	-	-	-	-	-	-	-	-	-	-	-	-	-
21 Ago	-	-	-	-	-	-	-	-	-	-	-	-	-	-	-	-	-	-
Sep	-	-	-	-	-	-	-	-	-	-	-	-	-	-	-	-	-	-
Oct	-	-	-	-	-	-	-	-	-	-	-	-	-	-	-	-	-	-
Nov	-	-	-	-	-	-	-	-	-	-	-	-	-	-	-	-	-	-
Dic	-	-	-	-	-	-	-	-	-	-	-	-	-	-	-	-	-	-
22 Ene	-	-	-	-	-	-	-	-	-	-	-	-	-	-	-	-	-	-
Feb	-	-	-	-	-	-	-	-	-	-	-	-	-	-	-	-	-	-
Mar	-	-	-	-	-	-	-	-	-	-	-	-	-	-	-	-	-	-
Abr	-	-	-	-	-	-	-	-	-	-	-	-	-	-	-	-	-	-
May	-	-	-	-	-	-	-	-	-	-	-	-	-	-	-	-	-	-
Jun	-	-	-	-	-	-	-	-	-	-	-	-	-	-	-	-	-	-
Jul	-	-	-	-	-	-	-	-	-	-	-	-	-	-	-	-	-	-
Ago	-	-	-	-	-	-	-	-	-	-	-	-	-	-	-	-	-	-
Sep	-	-	-	-	-	-	-	-	-	-	-	-	-	-	-	-	-	-
Oct	-	-	-	-	-	-	-	-	-	-	-	-	-	-	-	-	-	-
Nov	-	-	-	-	-	-	-	-	-	-	-	-	-	-	-	-	-	-
Dic	-	-	-	-	-	-	-	-	-	-	-	-	-	-	-	-	-	-
23 Ene	-	-	-	-	-	-	-	-	-	-	-	-	-	-	-	-	-	-
Feb	-	-	-	-	-	-	-	-	-	-	-	-	-	-	-	-	-	-
Mar	-	-	-	-	-	-	-	-	-	-	-	-	-	-	-	-	-	-

22. MERCADOS SECUNDARIOS DE VALORES
C) Otros mercados de valores

22.30 Mercados oficiales de opciones y futuros financieros
Operaciones realizadas y posiciones abiertas

Miles de contratos

	Renta variable								Renta fija: Bono nacional a 10 años			
	Futuros financieros				Opciones financieras				Futuros financieros	Opciones financieras		
	Ibex-35		Acciones		Ibex-35		Acciones					
	Operaciones realizadas	Posiciones abiertas	Operaciones realizadas	Posiciones abiertas	Operaciones realizadas	Posiciones abiertas	Operaciones realizadas	Posiciones abiertas	Operaciones realizadas	Posiciones abiertas	Operaciones realizadas	Posiciones abiertas
1	2	3	4	5	6	7	8	9	10	11	12	
17	6 435	117	12 019	1 365	430	66	20 316	5 905	-	-	-	-
18	6 499	91	11 175	1 275	418	75	20 238	6 156	-	-	-	-
19	6 126	100	15 973	1 394	381	53	17 492	5 950	-	-	-	-
20	6 196	78	9 453	1 330	255	38	20 945	6 257	-	-	-	-
21	5 358	71	11 363	1 767	149	40	-	4 360	-	-	-	-
22	5 595	62	10 318	1 880	127	14	15 202	4 461	-	-	-	-
21 Ago	399	85	13	1 511	5	62	667	7 638	-	-	-	-
Sep	527	85	3 400	1 698	14	63	1 485	7 061	-	-	-	-
Oct	420	72	132	1 685	6	66	989	7 267	-	-	-	-
Nov	501	78	88	1 763	10	70	-	7 811	-	-	-	-
Dic	448	71	1 245	1 767	24	40	2 197	4 360	-	-	-	-
22 Ene	457	77	23	1 777	12	45	864	4 839	-	-	-	-
Feb	524	73	42	1 804	16	52	822	5 294	-	-	-	-
Mar	640	70	3 864	1 869	12	50	1 311	5 187	-	-	-	-
Abr	418	69	11	1 875	12	55	1 131	5 639	-	-	-	-
May	458	73	68	1 871	16	64	1 219	5 820	-	-	-	-
Jun	461	70	878	1 891	9	59	1 440	5 329	-	-	-	-
Jul	425	65	4	1 893	3	59	1 200	6 090	-	-	-	-
Ago	425	65	4	1 893	3	59	1 200	6 090	-	-	-	-
Sep	483	72	1 535	1 875	9	55	1 536	6 262	-	-	-	-
Oct	494	69	3	1 876	9	52	1 140	6 423	-	-	-	-
Nov	416	67	7	1 881	5	51	1 476	6 987	-	-	-	-
Dic	394	62	3 878	1 880	21	14	1 862	4 461	-	-	-	-
23 Ene	393	62	87	1 960	13	24	1 345	5 295	-	-	-	-
Feb	362	63	99	1 952	5	25	1 088	5 655	-	-	-	-
Mar	481	55	5 875	1 638	6	17	1 291	4 960	-	-	-	-

22. MERCADOS SECUNDARIOS DE VALORES
C) Otros mercados de valores

22.31 Valores representativos de deuda de Comunidades Autónomas
Saldos por tenedores (a)
Saldos nominales. Cartera a vencimiento

Millones de euros

	Instituciones Financieras Monetarias (IFM) excepto Fondos del Mercado Monetario (FMM)				Fondos del Mercado Monetario y Otros intermediarios financieros					Sociedades no financieras	Hogares e ISFLSH	Administraciones Públicas	Resto del mundo
	Total	Banco de España	Otras IFM excepto FMM	Total	Instituciones de inversión colectiva	Empresas de Seguros	Fondos de pensiones	Resto de intermediarios financieros					
1	2	3	4	5	6	7	8	9	10	11	12	13	
18	43 189	15 829	3 363	12 467	10 462	3 173	4 913	2 304	72	152	140	1 397	15 209
19	44 845	15 578	3 968	11 610	9 615	2 597	4 943	2 006	69	118	108	1 358	18 069
20	42 115	14 739	4 937	9 803	8 003	1 622	4 549	1 776	57	130	62	1 160	18 021
21	46 030	16 303	6 622	9 681	7 968	1 580	4 831	1 521	35	123	56	1 008	20 571
22	45 198	16 272	7 024	9 249	7 121	1 284	4 526	1 227	84	92	58	1 153	20 503
21 May	44 150	15 326	5 716	9 610	7 575	1 561	4 426	1 537	51	131	62	1 123	19 933
Jun	44 382	15 336	5 831	9 505	7 402	1 448	4 412	1 491	51	131	61	1 095	20 356
Jul	45 357	15 604	5 897	9 706	7 576	1 610	4 418	1 496	51	132	61	1 095	20 889
Ago	45 359	15 740	6 014	9 725	7 565	1 633	4 381	1 499	52	133	61	1 094	20 765
Sep	45 023	15 812	6 167	9 646	7 566	1 651	4 387	1 492	35	129	61	1 094	20 360
Oct	45 213	15 740	6 311	9 429	7 974	1 646	4 805	1 488	35	128	60	1 095	20 216
Nov	45 459	15 943	6 350	9 594	7 895	1 544	4 849	1 472	29	122	55	1 085	20 358
Dic	46 030	16 303	6 622	9 681	7 968	1 580	4 831	1 521	35	123	56	1 008	20 571
22 Ene	46 020	16 331	6 656	9 676	7 914	1 572	4 784	1 521	37	123	56	1 013	20 582
Feb	45 873	16 434	6 747	9 686	7 648	1 505	4 663	1 448	32	121	55	1 025	20 590
Mar	45 997	16 549	6 869	9 680	7 774	1 560	4 737	1 439	38	122	54	1 034	20 463
Abr	46 576	16 266	6 786	9 480	7 698	1 501	4 740	1 424	33	122	55	1 072	21 363
May	46 068	16 177	6 719	9 458	7 549	1 442	4 699	1 376	33	126	52	1 077	21 086
Jun	46 386	16 367	6 796	9 571	7 570	1 470	4 642	1 424	34	127	52	1 085	21 185
Jul	46 315	16 470	6 878	9 592	7 580	1 470	4 622	1 404	83	77	52	1 095	21 041
Ago	46 303	16 473	6 878	9 595	7 599	1 503	4 618	1 393	84	76	53	1 087	21 015
Sep	45 859	16 402	6 811	9 591	7 404	1 377	4 599	1 343	84	78	53	1 104	20 819
Oct	45 951	16 536	6 941	9 595	7 207	1 315	4 584	1 225	83	84	54	1 130	20 941
Nov	45 573	16 513	6 989	9 525	7 150	1 270	4 560	1 234	85	91	56	1 130	20 634
Dic	45 198	16 272	7 024	9 249	7 121	1 284	4 526	1 227	84	92	58	1 153	20 503
23 Ene	45 176	16 392	7 056	9 336	7 096	1 283	4 530	1 200	84	95	61	1 152	20 380
Feb	46 833	16 566	7 135	9 432	7 388	1 412	4 629	1 262	84	104	69	1 139	21 568

22. MERCADOS SECUNDARIOS DE VALORES
C) Otros mercados de valores

22.32 Acciones del índice IBEX 35 (a)
Saldos por tenedores
Saldos a precios de mercado
Millones de euros

Capitalización	Instituciones Financieras Monetarias (IFM) excepto Fondos del Mercado Monetario (FMM)			Fondos del Mercado Monetario y Otros intermediarios financieros					Sociedades no financieras	Hogares e ISFLSH	Administraciones Públicas	Resto del mundo	
	Total	Banco de España	Otras IFM excepto FMM	Total	Instituciones de inversión colectiva	Empresas de Seguros	Fondos de pensiones	Resto de intermediarios financieros					
1	2	3	4	5	6	7	8	9	10	11	12	13	
19	584 519	13 072	-	13 072	18 180	7 187	2 573	2 517	5 903	137 485	80 076	3 650	332 057
20	509 343	7 944	-	7 944	13 256	4 927	2 302	1 936	4 090	119 603	71 023	2 791	294 725
21	560 290	11 717	-	11 717	14 604	5 820	2 371	1 751	4 661	133 916	77 328	3 187	319 538
22	515 603	9 834	-	9 834	12 991	4 982	1 791	1 667	4 551	129 253	78 647	4 828	280 051
21													
<i>May</i>	584 688	10 499	-	10 499	15 398	5 950	2 720	1 984	4 744	139 625	82 825	3 690	332 651
<i>Jun</i>	564 717	10 348	-	10 348	14 459	5 536	2 549	1 856	4 519	133 122	79 510	3 412	323 866
<i>Jul</i>	545 409	10 254	-	10 254	14 193	5 461	2 474	1 809	4 448	128 693	78 353	3 296	310 620
<i>Ago</i>	563 146	10 715	-	10 715	14 653	5 604	2 518	1 856	4 674	130 561	80 327	3 462	323 428
<i>Sep</i>	562 041	10 083	-	10 083	14 830	5 690	2 528	1 829	4 784	135 646	78 861	3 525	319 096
<i>Oct</i>	558 798	10 239	-	10 239	14 861	5 819	2 480	1 848	4 715	135 709	80 709	3 304	313 976
<i>Nov</i>	533 301	11 184	-	11 184	13 856	5 326	2 268	1 633	4 630	125 513	73 017	2 997	306 733
<i>Dic</i>	560 290	11 717	-	11 717	14 604	5 820	2 371	1 751	4 661	133 916	77 328	3 187	319 538
22													
<i>Ene</i>	551 427	12 060	-	12 060	14 715	5 656	2 433	1 742	4 885	129 852	78 930	3 749	312 123
<i>Feb</i>	537 535	11 948	-	11 948	14 303	5 608	2 412	1 741	4 541	123 164	76 978	3 870	307 272
<i>Mar</i>	532 281	12 503	-	12 503	14 543	5 560	2 411	1 722	4 850	117 973	77 853	4 049	305 359
<i>Abr</i>	540 540	12 031	-	12 031	13 983	5 673	2 049	1 751	4 511	119 070	79 431	4 066	311 959
<i>May</i>	557 949	13 973	-	13 973	14 154	5 849	2 021	1 823	4 461	126 638	82 260	4 431	316 493
<i>Jun</i>	520 608	10 648	-	10 648	13 200	5 406	1 859	1 646	4 290	125 708	75 690	4 366	290 996
<i>Jul</i>	524 875	11 030	-	11 030	12 719	5 152	1 829	1 649	4 089	128 443	73 197	3 868	295 620
<i>Ago</i>	506 896	11 390	-	11 390	12 449	4 865	1 780	1 585	4 219	122 062	72 807	3 964	284 224
<i>Sep</i>	474 222	10 934	-	10 934	11 607	4 470	1 639	1 475	4 022	116 222	69 241	4 358	261 860
<i>Oct</i>	508 519	9 351	-	9 351	12 518	4 790	1 760	1 601	4 368	124 849	75 181	4 417	282 203
<i>Nov</i>	533 248	10 214	-	10 214	13 033	4 988	1 788	1 680	4 576	130 089	79 448	4 691	295 773
<i>Dic</i>	515 603	9 834	-	9 834	12 991	4 982	1 791	1 667	4 551	129 253	78 647	4 828	280 051
23													
<i>Ene</i>	563 376	8 765	-	8 765	13 856	5 471	1 892	1 790	4 703	143 718	84 372	5 345	307 321
<i>Feb</i>	583 833	9 390	-	9 390	14 459	5 600	1 980	1 833	5 046	145 128	88 766	5 324	320 767

(a) Se incluyen las acciones de las empresas residentes en España que forman parte de la definición del índice IBEX 35 en cada momento del tiempo.

Capítulo 22. Mercados secundarios de valores

Se incorpora un nuevo cuadro (22.32) con el detalle de los sectores tenedores de acciones del índice IBEX 35®, que viene a complementar la información ya existente en este mismo capítulo sobre las carteras de deuda pública (Letras del Tesoro (cuadro 22.3), Bonos y Obligaciones no segregados y principales de deuda segregada del Estado (cuadro 22.4), y deuda de las Comunidades Autónomas representada en valores (cuadro 22.31)).

Las series temporales de esta nueva estadística tienen su inicio en diciembre 2019 (aunque se prevé la extensión para periodos previos en próximas actualizaciones). En cuanto al alcance y la definición de las empresas seleccionadas, esta información incluye las acciones de todas las empresas residentes en España que forman parte de la definición del índice IBEX 35® en cada momento del tiempo. Las tenencias se valoran a precios de mercado.

Como fuentes de datos utilizadas para su obtención, de igual modo que en las estadísticas de carteras de deuda pública, se empleará la información de las carteras de valores suministrada por los propios tenedores (en el caso de gran parte del sector financiero) o por los depositarios (para el resto de agentes tenedores). Esta información se recibe actualmente siguiendo las normas del Reglamento (UE) Nº 1011/2012 del Banco Central Europeo, relativo a las estadísticas sobre carteras de valores.

CAPÍTULO 23 CONTABILIDAD NACIONAL, PRODUCCIÓN Y DEMANDA

CONTABILIDAD NACIONAL DE ESPAÑA. AÑO BASE 2015
Contabilidad Nacional Trimestral de España (CNTR). Datos brutos
23.a PIB a precios de mercado. Componentes de la demanda. Precios corrientes

millones de euros

	Código	2014	2015	2016	2017	2018	2019	2020	2021
GASTO EN CONSUMO FINAL	P.3	815.389	840.125	860.543	894.434	924.163	947.966	873.276	927.810
Gasto en consumo final de los Hogares		601.586	618.514	636.323	666.148	688.061	700.921	615.416	656.894
Gasto en consumo final de las ISFLSH		11.125	11.701	11.942	11.954	11.413	12.717	12.601	12.840
Gasto en consumo final de las Administraciones públicas		202.678	209.910	212.278	216.332	224.689	234.328	245.259	258.076
FORMACIÓN BRUTA DE CAPITAL FIJO	P.51g	183.515	194.122	200.048	216.932	233.996	249.887	227.599	242.024
Activos fijos materiales		149.447	158.209	162.204	177.572	193.760	209.767	189.344	200.494
Construcción		91.235	93.582	95.816	104.467	116.989	129.682	118.924	119.029
Bienes de equipo y activos cultivados		58.212	64.627	66.388	73.105	76.771	80.085	70.420	81.465
Activos fijos inmateriales		34.068	35.913	37.844	39.360	40.236	40.120	38.255	41.530
VAR. EXISTENCIAS Y ADQ. NETAS DE OBJETOS VALIOSOS	P.52/53	1.262	10.580	8.834	8.600	12.407	10.062	4.545	17.026
DEMANDA NACIONAL		1.000.166	1.044.827	1.069.425	1.119.966	1.170.566	1.207.915	1.105.420	1.186.860
EXPORTACIÓN DE BIENES Y SERVICIOS	P.6	345.593	362.356	377.370	408.390	423.097	434.967	343.551	420.812
De bienes	P.61	241.991	252.838	259.451	281.231	291.209	294.671	264.551	320.159
De servicios	P.62	103.602	109.518	117.919	127.159	131.888	140.296	79.000	100.653
Total, excepto consumo de no residentes en el TE		61.525	65.535	69.327	72.703	75.478	81.905	65.051	75.267
Consumo de no residentes en el TE		42.077	43.983	48.592	54.456	56.410	58.391	13.949	25.386
IMPORTACIÓN DE BIENES Y SERVICIOS	P.7	313.601	329.593	332.955	366.489	390.404	398.507	327.023	402.609
De bienes	P.71	263.249	273.513	273.732	303.269	320.516	321.426	273.645	340.840
De servicios	P.72	50.352	56.080	59.223	63.220	69.888	77.081	53.378	61.769
Total, excepto consumo de residentes en el RM		39.353	43.642	46.140	48.162	52.567	57.449	46.909	53.711
Consumo de residentes en el RM		10.999	12.438	13.083	15.058	17.321	19.632	6.469	8.058
PRODUCTO INTERIOR BRUTO A PRECIOS DE MERCADO	B.1*g	1.032.158	1.077.590	1.113.840	1.161.867	1.203.259	1.244.375	1.121.948	1.205.063

		tasas de variación interanual							
GASTO EN CONSUMO FINAL	P.3	1,3	3,0	2,4	3,9	3,3	2,6	-7,9	6,2
Gasto en consumo final de los Hogares		1,8	2,8	2,9	4,7	3,3	1,9	-12,2	6,7
Gasto en consumo final de las ISFLSH		2,0	5,2	2,1	0,1	-4,5	11,4	-0,9	1,9
Gasto en consumo final de las Administraciones públicas		-0,1	3,6	1,1	1,9	3,9	4,3	4,7	5,2
FORMACIÓN BRUTA DE CAPITAL FIJO	P.51g	3,5	5,8	3,1	8,4	7,9	6,8	-8,9	6,3
Activos fijos materiales		3,4	5,9	2,5	9,5	9,1	8,3	-9,7	5,9
Construcción		2,7	2,6	2,4	9,0	12,0	10,8	-8,3	0,1
Bienes de equipo y activos cultivados		4,5	11,0	2,7	10,1	5,0	4,3	-12,1	15,7
Activos fijos inmateriales		4,0	5,4	5,4	4,0	2,2	-0,3	-4,6	8,6
VAR. EXISTENCIAS Y ADQ. NETAS DE OBJETOS VALIOSOS (aportación al crecimiento del PIB)	P.52/53	0,3	0,9	-0,2	-0,0	0,3	-0,2
DEMANDA NACIONAL		2,0	4,5	2,4	4,7	4,5	3,2	-8,5	7,4
EXPORTACIÓN DE BIENES Y SERVICIOS	P.6	2,8	4,9	4,1	8,2	3,6	2,8	-21,0	22,5
De bienes	P.61	1,5	4,5	2,6	8,4	3,5	1,2	-10,2	21,0
De servicios	P.62	5,8	5,7	7,7	7,8	3,7	6,4	-43,7	27,4
Total, excepto consumo de no residentes en el TE		6,9	6,5	5,8	4,9	3,8	8,5	-20,6	15,7
Consumo de no residentes en el TE		4,2	4,5	10,5	12,1	3,6	3,5	-76,1	82,0
IMPORTACIÓN DE BIENES Y SERVICIOS	P.7	5,9	5,1	1,0	10,1	6,5	2,1	-17,9	23,1
De bienes	P.71	4,9	3,9	0,1	10,8	5,7	0,3	-14,9	24,6
De servicios	P.72	11,3	11,4	5,6	6,7	10,5	10,3	-30,8	15,7
Total, excepto consumo de residentes en el RM		11,5	10,9	5,7	4,4	9,1	9,3	-18,3	14,5
Consumo de residentes en el RM		10,4	13,1	5,2	15,1	15,0	13,3	-67,0	24,6
PRODUCTO INTERIOR BRUTO A PRECIOS DE MERCADO	B.1*g	1,2	4,4	3,4	4,3	3,6	3,4	-9,8	7,4

Fuente: INE.

Última información disponible publicada por el INE el 25/03/2022

SUMMARY OF THE SPANISH NATIONAL ACCOUNTS. BASE YEAR 2015
Quarterly Spanish National Accounts (QSNA). Original data
23.ae GDP at market prices. Demand components. Current prices

EUR millions

2020-I	2020-II	2020-III	2020-IV	2021-I	2021-II	2021-III	2021-IV	Code	
227.670	196.523	219.175	229.908	218.933	232.946	227.827	248.104	P.3	FINAL CONSUMPTION EXPENDITURE
168.051	130.008	160.050	157.307	156.052	162.468	165.683	172.691		Final consumption expenditure of households
3.263	3.086	2.742	3.510	3.299	3.160	2.812	3.569		Final consumption expenditure of NPISHs
56.356	63.429	56.383	69.091	59.582	67.318	59.332	71.844		Final consumption expenditure of general government
59.689	50.032	56.683	61.195	57.581	61.212	58.136	65.095	P.51g	GROSS FIXED CAPITAL FORMATION
51.112	41.061	48.047	49.124	48.899	51.183	48.643	51.769		Tangible fixed assets
32.104	26.786	30.335	29.699	28.762	30.508	29.594	30.165		Construction
19.008	14.275	17.712	19.425	20.137	20.675	19.049	21.604		Equipment and cultivated assets
8.577	8.971	8.636	12.071	8.682	10.029	9.493	13.326		Intangible fixed assets
-832	407	1.448	3.522	930	647	4.561	10.888	P.52/53	CHANGES IN INVENTORIES AND NET ACQ. OF VALUABLES
286.527	246.962	277.306	294.625	277.444	294.805	290.524	324.087		DOMESTIC DEMAND
95.620	69.256	85.498	93.177	90.958	102.026	108.264	119.564	P.6	EXPORTS OF GOODS AND SERVICES
70.882	55.320	64.856	73.493	74.930	81.118	77.200	86.911	P.61	Goods
24.738	13.936	20.642	19.684	16.028	20.908	31.064	32.653	P.62	Services
17.239	13.784	16.005	18.023	14.935	17.455	19.338	23.539		Total, ex. consumption of non-residents in the economic territory
7.499	152	4.637	1.661	1.093	3.453	11.726	9.114		Consumption of non-residents in the economic territory
92.842	65.031	80.655	88.495	88.670	96.742	101.290	115.907	P.7	IMPORTS OF GOODS AND SERVICES
77.049	54.814	67.564	74.218	76.423	82.357	84.411	97.649	P.71	Goods
15.793	10.217	13.091	14.277	12.247	14.385	16.879	18.258	P.72	Services
12.417	10.052	11.209	13.231	11.633	12.742	13.686	15.650		Total, except consumption of residents in the RoW
3.376	165	1.882	1.046	614	1.643	3.193	2.608		Consumption of residents in the RoW
289.305	251.187	282.149	299.307	279.732	300.089	297.498	327.744	B.1*g	GROSS DOMESTIC PRODUCT AT MARKET PRICES

annual percentage change

-3,4	-16,7	-4,8	-6,6	-3,8	18,5	3,9	7,9	P.3	FINAL CONSUMPTION EXPENDITURE
-5,6	-24,3	-7,8	-11,4	-7,1	25,0	3,5	9,8		Final consumption expenditure of households
2,1	-0,5	-3,1	-2,3	1,1	2,4	2,6	1,7		Final consumption expenditure of NPISHs
3,5	4,0	4,8	6,1	5,7	6,1	5,2	4,0		Final consumption expenditure of general government
-2,9	-21,7	-5,8	-5,0	-3,5	22,3	2,6	6,4	P.51g	GROSS FIXED CAPITAL FORMATION
-3,1	-24,1	-5,7	-5,5	-4,3	24,7	1,2	5,4		Tangible fixed assets
-0,0	-19,3	-5,7	-7,8	-10,4	13,9	-2,4	1,6		Construction
-7,8	-31,8	-5,7	-1,7	5,9	44,8	7,5	11,2		Equipment and cultivated assets
-1,6	-8,4	-6,0	-2,8	1,2	11,8	9,9	10,4		Intangible fixed assets
...	P.52/53	CHANGES IN INVENTORIES AND NET ACQ. OF VALUABLES (contribution to GDP growth)
-3,3	-18,1	-5,5	-7,0	-3,2	19,4	4,8	10,0		DOMESTIC DEMAND
-4,8	-38,7	-24,0	-14,5	-4,9	47,3	26,6	28,3	P.6	EXPORTS OF GOODS AND SERVICES
-3,5	-28,0	-6,1	-2,5	5,7	46,6	19,0	18,3	P.61	Goods
-8,4	-61,5	-52,5	-41,4	-35,2	50,0	50,5	65,9	P.62	Services
0,7	-32,8	-27,8	-18,5	-13,4	26,6	20,8	30,6		Total, ex. consumption of non-residents in the economic territory
-24,2	-99,0	-78,3	-85,6	-85,4	2.171,7	152,9	448,7		Consumption of non-residents in the economic territory
-5,0	-34,2	-19,6	-12,9	-4,5	48,8	25,6	31,0	P.7	IMPORTS OF GOODS AND SERVICES
-4,7	-32,3	-13,7	-8,7	-0,8	50,2	24,9	31,6	P.71	Goods
-6,2	-43,0	-40,5	-29,7	-22,5	40,8	28,9	27,9	P.72	Services
-5,4	-28,0	-26,1	-13,0	-6,3	26,8	22,1	18,3		Total, except consumption of residents in the RoW
-9,0	-95,9	-72,5	-79,5	-81,8	895,8	69,7	149,3		Consumption of residents in the RoW
-3,3	-20,4	-7,7	-7,7	-3,3	19,5	5,4	9,5	B.1*g	GROSS DOMESTIC PRODUCT AT MARKET PRICES

Source: INE.

INE information released on 25/03/2022

SÍNTESIS DE LA CONTABILIDAD NACIONAL DE ESPAÑA. AÑO BASE 2015
Contabilidad Nacional Trimestral de España (CNTR). Datos brutos
23.b PIB a precios de mercado. Ramas de actividad. Precios corrientes

millones de euros

	Código	2014	2015	2016	2017	2018	2019	2020	2021
AGRICULTURA, GANADERÍA, SILVICULTURA Y PESCA	01-03	26.179	29.476	31.474	32.399	33.181	32.287	35.319	32.875
INDUSTRIA	05-39	153.973	160.015	163.489	171.001	174.727	179.996	164.803	184.587
Industria manufacturera	10-33	116.741	121.772	125.589	131.720	132.776	136.261	123.716	136.485
CONSTRUCCIÓN	41-43	53.291	56.440	59.374	62.070	64.467	70.715	63.742	62.486
SERVICIOS	45-99	706.506	732.538	756.351	787.710	816.445	845.483	760.257	809.203
Comercio, transporte y hostelería	45-56	217.213	229.219	239.635	251.393	258.698	266.793	202.246	235.597
Información y comunicaciones	58-63	35.614	36.155	37.036	39.340	40.021	41.906	39.500	41.801
Actividades financieras y de seguros	64-66	37.584	37.618	38.662	40.383	44.209	43.473	46.041	46.048
Actividades inmobiliarias	68	117.912	116.321	118.959	121.488	126.257	130.660	130.937	130.741
Actividades profesionales	69-82	77.241	83.770	86.758	91.369	96.064	102.692	88.398	93.357
Administración pública, sanidad y educación	84-88	175.720	180.915	185.490	190.717	196.919	204.589	210.316	218.156
Actividades artísticas, recreativas y otros servicios	90-99	45.222	48.540	49.811	53.020	54.277	55.370	42.819	43.503
IMPUESTOS NETOS SOBRE LOS PRODUCTOS	D.21-D.31	92.209	99.121	103.152	108.687	114.439	115.894	97.827	115.912
PRODUCTO INTERIOR BRUTO A PRECIOS DE MERCADO	B.1*g	1.032.158	1.077.590	1.113.840	1.161.867	1.203.259	1.244.375	1.121.948	1.205.063

		tasas de variación interanual							
AGRICULTURA, GANADERÍA, SILVICULTURA Y PESCA	01-03	-2,2	12,6	6,8	2,9	2,4	-2,7	9,4	-6,9
INDUSTRIA	05-39	0,6	3,9	2,2	4,6	2,2	3,0	-8,4	12,0
Industria manufacturera	10-33	2,2	4,3	3,1	4,9	0,8	2,6	-9,2	10,3
CONSTRUCCIÓN	41-43	-0,9	5,9	5,2	4,5	3,9	9,7	-9,9	-2,0
SERVICIOS	45-99	1,1	3,7	3,3	4,1	3,6	3,6	-10,1	6,4
Comercio, transporte y hostelería	45-56	1,1	5,5	4,5	4,9	2,9	3,1	-24,2	16,5
Información y comunicaciones	58-63	-1,9	1,5	2,4	6,2	1,7	4,7	-5,7	5,8
Actividades financieras y de seguros	64-66	9,3	0,1	2,8	4,5	9,5	-1,7	5,9	0,0
Actividades inmobiliarias	68	-0,9	-1,3	2,3	2,1	3,9	3,5	0,2	-0,1
Actividades profesionales	69-82	5,2	8,5	3,6	5,3	5,1	6,9	-13,9	5,6
Administración pública, sanidad y educación	84-88	-0,3	3,0	2,5	2,8	3,3	3,9	2,8	3,7
Actividades artísticas, recreativas y otros servicios	90-99	1,2	7,3	2,6	6,4	2,4	2,0	-22,7	1,6
IMPUESTOS NETOS SOBRE LOS PRODUCTOS	D.21-D.31	4,9	7,5	4,1	5,4	5,3	1,3	-15,6	18,5
PRODUCTO INTERIOR BRUTO A PRECIOS DE MERCADO	B.1*g	1,2	4,4	3,4	4,3	3,6	3,4	-9,8	7,4

Fuente: INE.

Última información disponible publicada por el INE el 25/03/2022

SUMMARY OF THE SPANISH NATIONAL ACCOUNTS. BASE YEAR 2015
Quarterly Spanish National Accounts (QSNA). Original data
23.be GDP at market prices. By industry. Current prices

EUR millions

2020-I	2020-II	2020-III	2020-IV	2021-I	2021-II	2021-III	2021-IV	Code	
6.981	9.665	7.256	11.417	7.024	7.958	6.588	11.305	01-03	AGRICULTURE, LIVESTOCK BREEDING, FORESTRY AND FISHING
42.423	34.284	42.110	45.986	44.632	43.509	43.402	53.044	05-39	INDUSTRY
31.842	25.691	30.788	35.395	33.002	33.795	31.787	37.901	10-33	Manufacturing industry
15.268	15.290	15.783	17.401	14.194	17.059	14.477	16.756	41-43	CONSTRUCTION
193.894	173.094	191.621	201.648	183.703	203.422	202.852	219.226	45-99	SERVICES
55.767	38.258	54.075	54.146	50.204	55.984	62.423	66.986	45-56	Trade, transport and accommodation
9.797	9.629	9.428	10.646	9.509	10.861	9.993	11.438	58-63	Information and communications
13.131	10.964	11.411	10.535	11.458	11.411	11.621	11.558	64-66	Financial and insurance activities
31.708	31.958	33.487	33.784	31.520	33.792	32.485	32.944	68	Real estate activities
23.483	19.515	21.134	24.266	21.689	23.727	22.093	25.848	69-82	Professional activities
47.177	54.000	51.568	57.571	49.715	56.924	53.281	58.236	84-88	Public administration, health and education
12.831	8.770	10.518	10.700	9.608	10.723	10.956	12.216	90-99	Artistic, recreational and other services activities
30.739	18.854	25.379	22.855	30.179	28.141	30.179	27.413	D.21-D.31	NET TAXES ON PRODUCTS
289.305	251.187	282.149	299.307	279.732	300.089	297.498	327.744	B.1*g	GROSS DOMESTIC PRODUCT AT MARKET PRICES
annual percentage change									
4,6	18,9	5,8	7,4	0,6	-17,7	-9,2	-1,0	01-03	AGRICULTURE, LIVESTOCK BREEDING, FORESTRY AND FISHING
-6,9	-22,5	-3,1	-1,6	5,2	26,9	3,1	15,3	05-39	INDUSTRY
-6,0	-24,9	-3,9	-2,1	3,6	31,5	3,2	7,1	10-33	Manufacturing industry
-3,5	-20,2	-5,4	-8,6	-7,0	11,6	-8,3	-3,7	41-43	CONSTRUCTION
-2,4	-19,4	-8,6	-9,3	-5,3	17,5	5,9	8,7	45-99	SERVICES
-8,8	-43,5	-21,4	-21,7	-10,0	46,3	15,4	23,7	45-56	Trade, transport and accommodation
-1,4	-8,1	-6,8	-6,4	-2,9	12,8	6,0	7,4	58-63	Information and communications
12,8	-0,2	5,2	5,4	-12,7	4,1	1,8	9,7	64-66	Financial and insurance activities
1,9	-2,7	1,8	-0,0	-0,6	5,7	-3,0	-2,5	68	Real estate activities
-4,6	-26,4	-13,5	-10,5	-7,6	21,6	4,5	6,5	69-82	Professional activities
1,5	2,2	3,1	4,3	5,4	5,4	3,3	1,2	84-88	Public administration, health and education
-6,9	-34,3	-16,7	-31,4	-25,1	22,3	4,2	14,2	90-99	Artistic, recreational and other services activities
-4,8	-35,5	-12,0	-10,5	-1,8	49,3	18,9	19,9	D.21-D.31	NET TAXES ON PRODUCTS
-3,3	-20,4	-7,7	-7,7	-3,3	19,5	5,4	9,5	B.1*g	GROSS DOMESTIC PRODUCT AT MARKET PRICES

Source: INE.

INE information released on 25/03/2022

SÍNTESIS DE LA CONTABILIDAD NACIONAL DE ESPAÑA. AÑO BASE 2015

Contabilidad Nacional Trimestral de España (CNTR). Datos corregidos de efectos estacionales y de calendario

23.c PIB a precios de mercado. Ramas de actividad. Precios corrientes

millones de euros

	Código	2015	2016	2017	2018	2019	2020	2021	2022
AGRICULTURA, GANADERÍA, SILVICULTURA Y PESCA	01-03	29.476	31.474	32.399	33.181	30.751	32.099	31.516	31.961
INDUSTRIA	05-39	159.990	163.439	170.968	174.699	178.800	163.195	184.817	212.364
Industria manufacturera	10-33	121.760	125.539	131.687	132.748	135.933	123.145	139.212	154.505
CONSTRUCCIÓN	41-43	56.422	59.362	62.061	64.459	70.821	61.880	60.865	63.162
SERVICIOS	45-99	733.083	756.993	788.377	817.081	849.247	762.891	813.725	899.048
Comercio, transporte y hostelería	45-56	229.194	239.594	251.365	258.673	268.322	203.598	240.157	294.376
Información y comunicaciones	58-63	36.095	36.945	39.274	39.963	42.200	40.280	43.180	47.034
Actividades financieras y de seguros	64-66	37.312	39.192	40.699	44.598	44.003	45.937	46.400	53.437
Actividades inmobiliarias	68	117.262	119.282	121.916	126.536	130.503	130.395	129.824	130.541
Actividades profesionales	69-82	83.583	86.472	91.160	95.892	103.110	91.959	99.106	107.122
Administración pública, sanidad y educación	84-88	181.097	185.697	190.943	197.142	205.729	206.931	209.852	213.916
Actividades artísticas, recreativas y otros servicios	90-99	48.540	49.811	53.020	54.277	55.380	43.791	45.206	52.622
IMPUESTOS NETOS SOBRE LOS PRODUCTOS	D.21-D.31	99.121	103.152	108.687	114.439	115.894	97.924	115.919	120.573
PRODUCTO INTERIOR BRUTO A PRECIOS DE MERCADO	B.1*g	1.078.092	1.114.420	1.162.492	1.203.859	1.245.513	1.117.989	1.206.842	1.327.108

		tasas de variación interanual							
AGRICULTURA, GANADERÍA, SILVICULTURA Y PESCA	01-03	12,6	6,8	2,9	2,4	-7,3	4,4	-1,8	1,4
INDUSTRIA	05-39	3,9	2,2	4,6	2,2	2,3	-8,7	13,2	14,9
Industria manufacturera	10-33	4,3	3,1	4,9	0,8	2,4	-9,4	13,0	11,0
CONSTRUCCIÓN	41-43	5,9	5,2	4,5	3,9	9,9	-12,6	-1,6	3,8
SERVICIOS	45-99	3,7	3,3	4,1	3,6	3,9	-10,2	6,7	10,5
Comercio, transporte y hostelería	45-56	5,5	4,5	4,9	2,9	3,7	-24,1	18,0	22,6
Información y comunicaciones	58-63	1,7	2,4	6,3	1,8	5,6	-4,5	7,2	8,9
Actividades financieras y de seguros	64-66	1,1	5,0	3,8	9,6	-1,3	4,4	1,0	15,2
Actividades inmobiliarias	68	-1,9	1,7	2,2	3,8	3,1	-0,1	-0,4	0,6
Actividades profesionales	69-82	8,7	3,5	5,4	5,2	7,5	-10,8	7,8	8,1
Administración pública, sanidad y educación	84-88	3,0	2,5	2,8	3,2	4,4	0,6	1,4	1,9
Actividades artísticas, recreativas y otros servicios	90-99	7,3	2,6	6,4	2,4	2,0	-20,9	3,2	16,4
IMPUESTOS NETOS SOBRE LOS PRODUCTOS	D.21-D.31	7,5	4,1	5,4	5,3	1,3	-15,5	18,4	4,0
PRODUCTO INTERIOR BRUTO A PRECIOS DE MERCADO	B.1*g	4,4	3,4	4,3	3,6	3,5	-10,2	7,9	10,0

Fuente: INE.

Última información disponible publicada por el INE el 24/03/2023

SUMMARY OF THE SPANISH NATIONAL ACCOUNTS. BASE YEAR 2015
Quarterly Spanish National Accounts (QSNA). Seasonally and working-day-adjusted data
23.ce GDP at market prices. By industry. Current prices

2021-I	2021-II	2021-III	2021-IV	2022-I	2022-II	2022-III	2022-IV	Code	
7.718	7.299	7.983	8.516	7.503	7.173	8.311	8.974	01-03	AGRICULTURE, LIVESTOCK BREEDING, FORESTRY AND FISHING
43.741	43.559	46.405	51.112	51.858	50.995	53.022	56.489	05-39	INDUSTRY
33.425	33.655	35.547	36.585	36.601	38.041	39.228	40.635	10-33	Manufacturing industry
15.420	15.188	15.052	15.205	15.477	15.665	16.074	15.946	41-43	CONSTRUCTION
195.472	198.829	205.870	213.554	213.456	222.008	224.745	238.839	45-99	SERVICES
54.324	56.666	61.372	67.795	67.908	73.929	73.061	79.478	45-56	Trade, transport and accommodation
10.231	11.010	10.789	11.150	10.944	11.820	11.894	12.376	58-63	Information and communications
11.107	10.961	11.934	12.398	12.330	13.125	13.647	14.335	64-66	Financial and insurance activities
32.538	32.504	32.423	32.359	32.654	32.598	32.430	32.859	68	Real estate activities
24.031	24.134	24.942	25.999	25.301	25.923	26.761	29.137	69-82	Professional activities
52.803	52.402	52.446	52.201	52.249	51.386	53.322	56.959	84-88	Public administration, health and education
10.438	11.152	11.964	11.652	12.070	13.227	13.630	13.695	90-99	Artistic, recreational and other services activities
26.821	27.922	30.217	30.959	31.920	32.659	31.684	24.310	D.21-D.31	NET TAXES ON PRODUCTS
289.172	292.797	305.527	319.346	320.214	328.500	333.836	344.558	B.1*g	GROSS DOMESTIC PRODUCT AT MARKET PRICES
annual percentage change									
1,7	-14,7	0,1	6,8	-2,8	-1,7	4,1	5,4	01-03	AGRICULTURE, LIVESTOCK BREEDING, FORESTRY AND FISHING
8,2	24,4	6,2	15,9	18,6	17,1	14,3	10,5	05-39	INDUSTRY
7,4	31,9	7,7	9,2	9,5	13,0	10,4	11,1	10-33	Manufacturing industry
-3,3	12,4	-8,1	-5,1	0,4	3,1	6,8	4,9	41-43	CONSTRUCTION
-5,0	17,3	6,5	9,8	9,2	11,7	9,2	11,8	45-99	SERVICES
-8,9	49,3	16,8	26,7	25,0	30,5	19,0	17,2	45-56	Trade, transport and accommodation
-1,7	13,6	7,9	9,6	7,0	7,4	10,2	11,0	58-63	Information and communications
-13,5	2,3	3,9	13,8	11,0	19,7	14,4	15,6	64-66	Financial and insurance activities
-0,7	4,3	-2,4	-2,6	0,4	0,3	0,0	1,5	68	Real estate activities
-4,6	23,0	8,0	8,0	5,3	7,4	7,3	12,1	69-82	Professional activities
2,5	2,4	1,3	-0,5	-1,0	-1,9	1,7	9,1	84-88	Public administration, health and education
-22,0	22,0	7,4	15,1	15,6	18,6	13,9	17,5	90-99	Artistic, recreational and other services activities
-2,9	50,9	17,8	18,5	19,0	17,0	4,9	-21,5	D.21-D.31	NET TAXES ON PRODUCTS
-2,7	19,5	6,5	10,6	10,7	12,2	9,3	7,9	B.1*g	GROSS DOMESTIC PRODUCT AT MARKET PRICES

Source: INE.

INE information released on 24/03/2023

SÍNTESIS DE LA CONTABILIDAD NACIONAL DE ESPAÑA. AÑO BASE 2015

Contabilidad Nacional Trimestral de España (CNTR). Datos corregidos de efectos estacionales y de calendario.

23.d PIB a precios de mercado. Ramas de actividad. Índices de volumen encadenados. Año de referencia 2015=100

	Código	2015	2016	2017	2018	2019	2020	2021	2022
AGRICULTURA, GANADERÍA, SILVICULTURA Y PESCA	01-03	100,0	104,8	100,9	108,5	102,2	106,7	108,9	107,8
INDUSTRIA	05-39	100,0	104,1	108,2	108,2	109,8	95,4	101,7	104,7
Industria manufacturera	10-33	100,0	102,3	108,1	106,9	107,4	90,8	98,9	102,7
CONSTRUCCIÓN	41-43	100,0	103,9	106,0	108,4	113,1	98,2	95,3	99,2
SERVICIOS	45-99	100,0	102,4	105,7	108,5	111,0	98,3	104,2	111,0
Comercio, transporte y hostelería	45-56	100,0	102,9	106,6	109,0	111,9	83,4	96,4	112,4
Información y comunicaciones	58-63	100,0	104,3	113,4	117,7	123,3	117,6	125,9	137,9
Actividades financieras y de seguros	64-66	100,0	103,1	103,0	109,5	105,8	111,0	111,9	105,4
Actividades inmobiliarias	68	100,0	100,6	102,2	104,8	106,4	106,4	106,8	107,4
Actividades profesionales	69-82	100,0	104,5	109,5	114,0	122,3	105,5	113,0	121,8
Administración pública, sanidad y educación	84-88	100,0	101,4	103,9	105,6	107,2	105,6	106,9	105,3
Actividades artísticas, recreativas y otros servicios	90-99	100,0	102,2	107,2	108,8	109,0	85,4	87,6	99,7
IMPUESTOS NETOS SOBRE LOS PRODUCTOS	D.21-D.31	100,0	105,2	107,1	109,4	110,5	98,6	105,2	110,0
PRODUCTO INTERIOR BRUTO A PRECIOS DE MERCADO	B.1*g	100,0	103,0	106,1	108,5	110,7	98,1	103,6	109,2
tasas de variación interanual									
AGRICULTURA, GANADERÍA, SILVICULTURA Y PESCA	01-03	4,7	4,8	-3,7	7,5	-5,9	4,5	2,1	-1,1
INDUSTRIA	05-39	3,0	4,1	4,0	-0,0	1,5	-13,1	6,6	3,0
Industria manufacturera	10-33	4,6	2,3	5,7	-1,1	0,5	-15,4	8,9	3,8
CONSTRUCCIÓN	41-43	5,5	3,9	2,0	2,3	4,3	-13,2	-3,0	4,1
SERVICIOS	45-99	3,1	2,4	3,3	2,6	2,3	-11,4	6,0	6,5
Comercio, transporte y hostelería	45-56	5,7	2,9	3,5	2,2	2,7	-25,5	15,6	16,5
Información y comunicaciones	58-63	5,6	4,3	8,7	3,8	4,8	-4,6	7,1	9,5
Actividades financieras y de seguros	64-66	-6,4	3,1	-0,1	6,3	-3,4	5,0	0,8	-5,7
Actividades inmobiliarias	68	-0,7	0,6	1,6	2,6	1,4	0,0	0,4	0,5
Actividades profesionales	69-82	7,5	4,5	4,8	4,1	7,3	-13,8	7,2	7,8
Administración pública, sanidad y educación	84-88	1,1	1,4	2,5	1,6	1,5	-1,4	1,1	-1,4
Actividades artísticas, recreativas y otros servicios	90-99	7,0	2,2	4,9	1,5	0,2	-21,7	2,6	13,8
IMPUESTOS NETOS SOBRE LOS PRODUCTOS	D.21-D.31	9,6	5,2	1,9	2,1	1,0	-10,8	6,7	4,6
PRODUCTO INTERIOR BRUTO A PRECIOS DE MERCADO	B.1*g	3,8	3,0	3,0	2,3	2,0	-11,3	5,5	5,5

Fuente: INE.

Última información disponible publicada por el INE el 24/03/2023

SUMMARY OF THE SPANISH NATIONAL ACCOUNTS. BASE YEAR 2015
Quarterly Spanish National Accounts (QSNA). Seasonally and working-day-adjusted data
23.de GDP at market prices. By industry. Volume chain-linked indices. 2015=100

2021-I	2021-II	2021-III	2021-IV	2022-I	2022-II	2022-III	2022-IV	Code	
106,7	107,9	108,3	112,8	111,2	104,6	105,3	109,9	01-03	AGRICULTURE, LIVESTOCK BREEDING, FORESTRY AND FISHING
100,2	100,2	101,6	104,9	103,0	105,2	105,3	105,4	05-39	INDUSTRY
96,2	96,9	100,3	102,4	100,9	102,8	103,4	103,7	10-33	Manufacturing industry
96,5	94,7	94,5	95,4	97,0	99,9	100,1	99,8	41-43	CONSTRUCTION
100,4	102,0	106,1	108,3	108,5	111,4	111,8	112,1	45-99	SERVICES
88,2	91,0	100,5	106,2	107,3	113,7	114,7	113,9	45-56	Trade, transport and accommodation
120,1	123,9	125,8	134,0	132,8	137,7	137,4	143,6	58-63	Information and communications
113,2	112,5	110,7	111,0	105,8	106,6	104,7	104,7	64-66	Financial and insurance activities
106,1	106,2	107,0	107,9	109,6	108,0	104,9	107,0	68	Real estate activities
108,5	110,9	114,7	117,8	118,6	121,4	123,4	123,7	69-82	Professional activities
107,3	107,4	106,6	106,1	105,0	104,9	104,9	106,5	84-88	Public administration, health and education
79,2	84,4	96,3	90,6	91,0	100,6	107,5	99,9	90-99	Artistic, recreational and other services activities
101,0	104,4	106,2	109,1	110,2	111,1	110,0	108,9	D.21-D.31	NET TAXES ON PRODUCTS
100,4	101,7	104,9	107,3	107,3	109,7	109,9	110,1	B.1*g	GROSS DOMESTIC PRODUCT AT MARKET PRICES
annual percentage change									
4,1	0,0	2,5	1,8	4,3	-3,1	-2,8	-2,5	01-03	AGRICULTURE, LIVESTOCK BREEDING, FORESTRY AND FISHING
-0,2	27,5	0,4	3,2	2,8	5,0	3,6	0,5	05-39	INDUSTRY
-0,2	36,1	3,0	4,0	4,9	6,1	3,1	1,4	10-33	Manufacturing industry
-9,6	13,3	-8,2	-4,1	0,5	5,5	5,9	4,7	41-43	CONSTRUCTION
-5,4	17,3	6,0	8,2	8,1	9,2	5,4	3,5	45-99	SERVICES
-10,7	48,6	16,1	21,9	21,7	25,0	14,1	7,3	45-56	Trade, transport and accommodation
-2,9	13,0	7,3	11,8	10,6	11,2	9,2	7,2	58-63	Information and communications
4,6	2,5	-2,3	-1,6	-6,5	-5,3	-5,4	-5,7	64-66	Financial and insurance activities
-0,4	5,0	-1,8	-1,0	3,2	1,7	-1,9	-0,8	68	Real estate activities
-9,1	23,3	8,3	10,6	9,2	9,5	7,6	5,0	69-82	Professional activities
1,6	3,2	1,2	-1,3	-2,2	-2,4	-1,6	0,4	84-88	Public administration, health and education
-24,0	20,7	6,1	18,2	14,9	19,2	11,6	10,3	90-99	Artistic, recreational and other services activities
-3,1	17,6	5,3	8,7	9,1	6,4	3,6	-0,2	D.21-D.31	NET TAXES ON PRODUCTS
-4,4	17,9	4,2	6,6	6,9	7,8	4,7	2,6	B.1*g	GROSS DOMESTIC PRODUCT AT MARKET PRICES

Source: INE.

INE information released on 24/03/2023

SÍNTESIS DE LA CONTABILIDAD NACIONAL DE ESPAÑA. AÑO BASE 2015
Contabilidad Nacional Trimestral de España (CNTR). Datos corregidos de efectos estacionales y de calendario
23.e PIB a precios de mercado. Componentes de la demanda. Precios corrientes

millones de euros

	Código	2015	2016	2017	2018	2019	2020	2021	2022
GASTO EN CONSUMO FINAL	P.3	840.632	861.128	895.063	924.769	949.463	873.646	937.396	1.029.316
Gasto en consumo final de los Hogares		618.514	636.323	666.148	688.061	701.308	614.446	665.502	742.766
Gasto en consumo final de las ISFLSH		11.701	11.942	11.954	11.413	13.227	12.854	13.253	14.096
Gasto en consumo final de las Administraciones públicas		210.417	212.863	216.961	225.295	234.928	246.346	258.641	272.454
FORMACIÓN BRUTA DE CAPITAL FIJO	P.51g	194.122	200.048	216.932	233.996	249.502	227.565	238.550	266.351
Activos fijos materiales		158.209	162.204	177.572	193.760	208.522	187.614	196.108	220.993
Construcción		93.582	95.816	104.467	116.989	129.270	117.904	120.405	137.219
Bienes de equipo y activos cultivados		64.627	66.388	73.105	76.771	79.252	69.710	75.703	83.774
Activos fijos inmateriales		35.913	37.844	39.360	40.236	40.980	39.951	42.442	45.358
VAR. EXISTENCIAS Y ADQ. NETAS DE OBJETOS VALIOSOS	P.52/53	10.580	8.834	8.600	12.407	9.931	492	12.972	12.736
DEMANDA NACIONAL		1.045.334	1.070.010	1.120.595	1.171.172	1.208.896	1.101.703	1.188.918	1.308.403
EXPORTACIÓN DE BIENES Y SERVICIOS	P.6	362.356	377.370	408.390	423.097	434.770	344.340	421.592	551.431
De bienes	P.61	252.838	259.451	281.231	291.209	294.685	265.450	320.767	391.641
De servicios	P.62	109.518	117.919	127.159	131.888	140.085	78.890	100.825	159.790
Total, excepto consumo de no residentes en el TE		65.535	69.327	72.703	75.478	81.718	64.835	75.345	100.873
Consumo de no residentes en el TE		43.983	48.592	54.456	56.410	58.367	14.055	25.480	58.917
IMPORTACIÓN DE BIENES Y SERVICIOS	P.7	329.598	332.960	366.493	390.410	398.153	328.054	403.668	532.726
De bienes	P.71	273.513	273.732	303.269	320.516	321.309	274.076	340.472	449.979
De servicios	P.72	56.085	59.228	63.224	69.894	76.844	53.978	63.196	82.747
Total, excepto consumo de residentes en el RM		43.647	46.145	48.166	52.573	57.098	47.817	54.444	66.203
Consumo de residentes en el RM		12.438	13.083	15.058	17.321	19.746	6.161	8.752	16.544
PRODUCTO INTERIOR BRUTO A PRECIOS DE MERCADO	B.1*g	1.078.092	1.114.420	1.162.492	1.203.859	1.245.513	1.117.989	1.206.842	1.327.108

tasas de variación interanual

GASTO EN CONSUMO FINAL	P.3	3,0	2,4	3,9	3,3	2,7	-8,0	7,3	9,8
Gasto en consumo final de los Hogares		2,8	2,9	4,7	3,3	1,9	-12,4	8,3	11,6
Gasto en consumo final de las ISFLSH		5,2	2,1	0,1	-4,5	15,9	-2,8	3,1	6,4
Gasto en consumo final de las Administraciones públicas		3,6	1,2	1,9	3,8	4,3	4,9	5,0	5,3
FORMACIÓN BRUTA DE CAPITAL FIJO	P.51g	5,8	3,1	8,4	7,9	6,6	-8,8	4,8	11,7
Activos fijos materiales		5,9	2,5	9,5	9,1	7,6	-10,0	4,5	12,7
Construcción		2,6	2,4	9,0	12,0	10,5	-8,8	2,1	14,0
Bienes de equipo y activos cultivados		11,0	2,7	10,1	5,0	3,2	-12,0	8,6	10,7
Activos fijos inmateriales		5,4	5,4	4,0	2,2	1,8	-2,5	6,2	6,9
VAR. EXISTENCIAS Y ADQ. NETAS DE OBJETOS VALIOSOS (aportación al crecimiento del PIB)	P.52/53	0,5	-0,5	-0,1	-0,0
DEMANDA NACIONAL		4,5	2,4	4,7	4,5	3,2	-8,9	7,9	10,0
EXPORTACIÓN DE BIENES Y SERVICIOS	P.6	4,9	4,1	8,2	3,6	2,8	-20,8	22,4	30,8
De bienes	P.61	4,5	2,6	8,4	3,5	1,2	-9,9	20,8	22,1
De servicios	P.62	5,7	7,7	7,8	3,7	6,2	-43,7	27,8	58,5
Total, excepto consumo de no residentes en el TE		6,5	5,8	4,9	3,8	8,3	-20,7	16,2	33,9
Consumo de no residentes en el TE		4,5	10,5	12,1	3,6	3,5	-75,9	81,3	131,2
IMPORTACIÓN DE BIENES Y SERVICIOS	P.7	5,1	1,0	10,1	6,5	2,0	-17,6	23,0	32,0
De bienes	P.71	4,0	0,1	10,2	6,0
De servicios	P.72	11,4	5,6	6,7	10,5	9,9	-29,8	17,1	30,9
Total, excepto consumo de residentes en el RM		10,9	5,7	4,4	9,1	8,6	-16,3	13,9	21,6
Consumo de residentes en el RM		13,1	5,2	15,1	15,0	14,0	-68,8	42,1	89,0
PRODUCTO INTERIOR BRUTO A PRECIOS DE MERCADO	B.1*g	4,4	3,4	4,3	3,6	3,5	-10,2	7,9	10,0

Fuente: INE.

Última información disponible publicada por el INE 24/03/2023

SUMMARY OF THE SPANISH NATIONAL ACCOUNTS. BASE YEAR 2015
Quarterly Spanish National Accounts (QSNA). Seasonally and working-day-adjusted data
23.ee GDP at market prices. Demand components. Current prices

EUR millions

2021-I	2021-II	2021-III	2021-IV	2022-I	2022-II	2022-III	2022-IV	Code	
227.121	230.841	236.759	242.675	248.683	254.927	262.264	263.442	P.3	FINAL CONSUMPTION EXPENDITURE
160.145	163.121	168.420	173.816	178.965	185.006	190.866	187.929		Final consumption expenditure of households
3.256	3.319	3.342	3.336	3.439	3.457	3.585	3.615		Final consumption expenditure of NPISHs
63.720	64.401	64.997	65.523	66.279	66.464	67.813	71.898		Final consumption expenditure of general government
57.530	58.485	60.169	62.366	65.074	65.858	68.455	66.964	P.51g	GROSS FIXED CAPITAL FORMATION
47.242	47.967	49.460	51.439	53.871	54.563	56.966	55.593		Tangible fixed assets
28.881	29.285	30.350	31.889	32.796	34.031	35.332	35.060		Construction
18.361	18.682	19.110	19.550	21.075	20.532	21.634	20.533		Equipment and cultivated assets
10.288	10.518	10.709	10.927	11.203	11.295	11.489	11.371		Intangible fixed assets
439	577	3.656	8.300	1.736	712	2.322	7.966	P.52/53	CHANGES IN INVENTORIES AND NET ACQ. OF VALUABLES
285.090	289.903	300.584	313.341	315.493	321.497	333.041	338.372		DOMESTIC DEMAND
94.323	99.383	108.671	119.215	127.121	140.136	142.715	141.459	P.6	EXPORTS OF GOODS AND SERVICES
75.622	77.292	82.042	85.811	89.994	98.132	100.863	102.652	P.61	Goods
18.701	22.091	26.629	33.404	37.127	42.004	41.852	38.807	P.62	Services
16.938	18.061	18.959	21.387	23.126	24.952	26.211	26.584		Total, ex. consumption of non-residents in the economic territory
1.763	4.030	7.670	12.017	14.001	17.052	15.641	12.223		Consumption of non-residents in the economic territory
90.241	96.489	103.728	113.210	122.400	133.133	141.920	135.273	P.7	IMPORTS OF GOODS AND SERVICES
76.564	81.297	87.375	95.236	104.148	112.194	120.012	113.625	P.71	Goods
13.677	15.192	16.353	17.974	18.252	20.939	21.908	21.648	P.72	Services
12.968	13.550	13.095	14.831	15.888	16.762	15.898	17.655		Total, except consumption of residents in the RoW
709	1.642	3.258	3.143	2.364	4.177	6.010	3.993		Consumption of residents in the RoW
289.172	292.797	305.527	319.346	320.214	328.500	333.836	344.558	B.1*g	GROSS DOMESTIC PRODUCT AT MARKET PRICES

annual percentage change

-1,6	18,8	5,9	7,8	9,5	10,4	10,8	8,6	P.3	FINAL CONSUMPTION EXPENDITURE
-4,3	25,5	6,4	9,4	11,8	13,4	13,3	8,1		Final consumption expenditure of households
0,1	3,1	5,0	4,3	5,6	4,2	7,3	8,4		Final consumption expenditure of NPISHs
5,8	5,5	4,8	4,0	4,0	3,2	4,3	9,7		Final consumption expenditure of general government
-6,0	19,8	1,4	7,1	13,1	12,6	13,8	7,4	P.51g	GROSS FIXED CAPITAL FORMATION
-7,0	22,5	-0,0	6,8	14,0	13,8	15,2	8,1		Tangible fixed assets
-10,7	13,6	-0,0	8,4	13,6	16,2	16,4	9,9		Construction
-0,5	39,7	-0,1	4,2	14,8	9,9	13,2	5,0		Equipment and cultivated assets
-1,1	8,9	8,6	8,9	8,9	7,4	7,3	4,1		Intangible fixed assets
0,1	0,2	1,6	2,2	3,2	0,3	-0,4	-0,0	P.52/53	CHANGES IN INVENTORIES AND NET ACQ. OF VALUABLES (contribution to GDP growth)
-2,4	19,2	6,2	10,5	10,7	10,9	10,8	8,0		DOMESTIC DEMAND
-4,4	47,7	25,2	30,3	34,8	41,0	31,3	18,7	P.6	EXPORTS OF GOODS AND SERVICES
9,0	45,3	18,3	16,7	19,0	27,0	22,9	19,6	P.61	Goods
-36,2	56,7	52,5	85,5	98,5	90,1	57,2	16,2	P.62	Services
-13,3	29,4	25,6	31,7	36,5	38,2	38,3	24,3		Total, ex. consumption of non-residents in the economic territory
-82,0	2.885,2	223,9	578,5	694,2	323,1	103,9	1,7		Consumption of non-residents in the economic territory
-3,4	47,6	25,1	31,1	35,6	38,0	36,8	19,5	P.7	IMPORTS OF GOODS AND SERVICES
0,5	48,0	24,5	31,0	36,0	38,0	37,4	19,3	P.71	Goods
-20,5	45,9	28,8	31,6	33,5	37,8	34,0	20,4	P.72	Services
-5,0	32,0	16,8	16,8	22,5	23,7	21,4	19,0		Total, except consumption of residents in the RoW
-80,1	973,2	119,4	226,7	233,4	154,4	84,5	27,0		Consumption of residents in the RoW
-2,7	19,5	6,5	10,6	10,7	12,2	9,3	7,9	B.1*g	GROSS DOMESTIC PRODUCT AT MARKET PRICES

Source: INE.

INE information released on 24/03/2023

SÍNTESIS DE LA CONTABILIDAD NACIONAL DE ESPAÑA. AÑO BASE 2015
Contabilidad Nacional Trimestral de España (CNTR). Datos corregidos de efectos estacionales y de calendario
23.f PIB a precios de mercado. Componentes de la demanda. Índices de volumen encadenados. Año de referencia 2015=100

	Código	2015	2016	2017	2018	2019	2020	2021	2022
GASTO EN CONSUMO FINAL	P.3	100,0	102,3	104,9	106,8	108,1	99,1	104,2	107,3
Gasto en consumo final de los Hogares		100,0	102,6	105,8	107,6	108,7	95,2	100,9	105,5
Gasto en consumo final de las ISFLSH		100,0	105,1	107,2	104,3	114,6	110,6	113,3	113,0
Gasto en consumo final de las Administraciones públicas		100,0	101,0	102,1	104,4	106,3	110,0	113,2	112,4
FORMACIÓN BRUTA DE CAPITAL FIJO	P.51g	100,0	102,4	109,3	116,3	121,5	109,7	110,7	115,8
Activos fijos materiales		100,0	101,7	109,6	117,8	124,0	110,2	110,4	115,3
Construcción		100,0	101,6	108,4	118,7	127,3	114,3	110,1	115,3
Bienes de equipo y activos cultivados		100,0	101,9	111,3	116,4	119,1	104,1	110,8	115,3
Activos fijos inmateriales		100,0	105,2	108,2	109,4	110,1	107,4	112,5	118,6
VAR. EXISTENCIAS Y ADQ. NETAS DE OBJETOS VALIOSOS	P.52/53
DEMANDA NACIONAL		100,0	102,1	105,4	108,6	110,4	100,1	105,3	108,6
EXPORTACIÓN DE BIENES Y SERVICIOS	P.6	100,0	105,4	111,2	113,1	115,6	92,5	105,9	121,1
De bienes	P.61	100,0	104,2	109,5	111,1	111,9	102,0	112,9	116,0
De servicios	P.62	100,0	108,0	115,0	117,8	124,1	70,4	89,4	135,5
Total, excepto consumo de no residentes en el TE		100,0	106,3	110,5	113,6	122,1	97,6	113,4	146,1
Consumo de no residentes en el TE		100,0	110,6	121,6	124,0	127,1	30,7	54,4	119,1
IMPORTACIÓN DE BIENES Y SERVICIOS	P.7	100,0	102,6	109,6	113,9	115,4	98,2	111,9	120,8
De bienes	P.71	100,0	101,7	108,8	111,8	111,8	99,2	112,9	119,1
De servicios	P.72	100,0	107,2	113,4	124,2	133,5	93,7	107,2	129,4
Total, excepto consumo de residentes en el RM		100,0	107,3	111,0	119,9	127,3	106,4	118,5	133,0
Consumo de residentes en el RM		100,0	106,9	121,5	139,3	155,2	48,9	67,7	116,9
PRODUCTO INTERIOR BRUTO A PRECIOS DE MERCADO	B.1*g	100,0	103,0	106,1	108,5	110,7	98,1	103,6	109,2

		tasas de variación interanual							
GASTO EN CONSUMO FINAL	P.3	2,7	2,3	2,5	1,8	1,3	-8,4	5,1	3,0
Gasto en consumo final de los Hogares		2,9	2,6	3,0	1,8	0,9	-12,4	6,0	4,5
Gasto en consumo final de las ISFLSH		6,1	5,1	2,1	-2,7	9,8	-3,5	2,5	-0,3
Gasto en consumo final de las Administraciones públicas		2,0	1,0	1,0	2,3	1,9	3,5	2,9	-0,7
FORMACIÓN BRUTA DE CAPITAL FIJO	P.51g	4,9	2,4	6,8	6,3	4,5	-9,7	0,9	4,6
Activos fijos materiales		4,8	1,7	7,7	7,5	5,3	-11,1	0,1	4,4
Construcción		1,5	1,6	6,7	9,5	7,2	-10,2	-3,7	4,7
Bienes de equipo y activos cultivados		9,9	1,9	9,2	4,6	2,4	-12,6	6,5	4,1
Activos fijos inmateriales		5,3	5,2	2,9	1,1	0,6	-2,5	4,7	5,5
VAR. EXISTENCIAS Y ADQ. NETAS DE OBJETOS VALIOSOS (aportación al crecimiento del PIB)	P.52/53
DEMANDA NACIONAL		4,1	2,1	3,3	3,0	1,7	-9,4	5,3	3,1
EXPORTACIÓN DE BIENES Y SERVICIOS	P.6	4,3	5,4	5,5	1,7	2,2	-19,9	14,4	14,4
De bienes	P.61	3,9	4,2	5,1	1,4	0,8	-8,8	10,6	2,7
De servicios	P.62	5,3	8,0	6,5	2,5	5,3	-43,3	27,0	51,6
Total, excepto consumo de no residentes en el TE		5,4	6,3	4,0	2,8	7,5	-20,0	16,1	28,9
Consumo de no residentes en el TE		5,1	10,6	10,0	2,0	2,5	-75,8	77,0	119,0
IMPORTACIÓN DE BIENES Y SERVICIOS	P.7	5,1	2,6	6,8	3,9	1,3	-14,9	13,9	7,9
De bienes	P.71	5,1	1,7	7,0	2,7	-0,1	-11,3	13,8	5,5
De servicios	P.72	5,1	7,2	5,7	9,5	7,5	-29,8	14,4	20,6
Total, excepto consumo de residentes en el RM		3,9	7,3	3,5	8,0	6,2	-16,4	11,3	12,3
Consumo de residentes en el RM		9,3	6,9	13,7	14,6	11,4	-68,5	38,4	72,8
PRODUCTO INTERIOR BRUTO A PRECIOS DE MERCADO	B.1*g	3,8	3,0	3,0	2,3	2,0	-11,3	5,5	5,5

Fuente: INE.

Última información disponible publicada por el INE el 24/03/2023

SUMMARY OF THE SPANISH NATIONAL ACCOUNTS. BASE YEAR 2015
Quarterly Spanish National Accounts (QSNA). Seasonally and working-day-adjusted data
23.fe GDP at market prices. Demand components. Volume chain-linked indices. 2015=100

2021-I	2021-II	2021-III	2021-IV	2022-I	2022-II	2022-III	2022-IV	Code	
102,1	103,8	105,5	105,2	105,4	107,0	108,8	107,9	P.3	FINAL CONSUMPTION EXPENDITURE
98,2	100,3	102,5	102,8	103,2	105,6	107,5	105,6		Final consumption expenditure of households
112,6	113,5	114,1	113,1	111,8	112,4	113,5	114,3		Final consumption expenditure of NPISHs
112,8	113,6	114,1	112,1	111,8	110,7	112,5	114,6		Final consumption expenditure of general government
110,3	111,5	110,6	110,5	114,5	118,2	117,5	113,2	P.51g	GROSS FIXED CAPITAL FORMATION
110,3	111,5	110,1	109,5	113,7	118,0	116,9	112,4		Tangible fixed assets
109,6	111,6	110,0	109,5	110,3	118,8	117,6	114,5		Construction
111,5	111,6	110,4	109,8	119,4	116,9	115,9	109,2		Equipment and cultivated assets
110,4	111,4	113,1	114,9	118,3	119,0	120,7	116,6		Intangible fixed assets
...	P.52/53	CHANGES IN INVENTORIES AND NET ACQ. OF VALUABLES
102,0	104,6	106,8	107,9	107,1	108,6	109,9	108,9		DOMESTIC DEMAND
99,9	102,0	107,8	113,7	117,2	122,6	123,0	121,6	P.6	EXPORTS OF GOODS AND SERVICES
113,8	111,8	113,6	112,4	113,1	115,5	116,6	118,7	P.61	Goods
67,4	79,3	94,2	116,6	128,8	142,1	140,7	130,5	P.62	Services
103,1	109,8	113,9	126,7	136,7	145,2	150,2	152,4		Total, ex. consumption of non-residents in the economic territory
15,4	34,9	65,5	101,7	116,4	136,2	125,7	98,0		Consumption of non-residents in the economic territory
105,1	111,4	114,5	116,7	117,9	120,9	124,7	119,5	P.7	IMPORTS OF GOODS AND SERVICES
107,3	112,7	115,5	115,9	117,7	118,4	123,4	117,0	P.71	Goods
94,5	105,0	109,3	120,0	119,5	133,8	131,6	132,5	P.72	Services
114,8	119,9	112,1	127,1	134,0	139,0	120,6	138,5		Total, except consumption of residents in the RoW
22,6	52,5	100,1	95,5	68,4	116,0	171,4	111,9		Consumption of residents in the RoW
100,4	101,7	104,9	107,3	107,3	109,7	109,9	110,1	B.1*g	GROSS DOMESTIC PRODUCT AT MARKET PRICES

annual percentage change

-2,2	17,4	3,7	3,2	3,3	3,0	3,1	2,6	P.3	FINAL CONSUMPTION EXPENDITURE
-4,6	23,8	4,0	4,6	5,1	5,3	4,9	2,7		Final consumption expenditure of households
0,9	3,0	4,1	1,9	-0,6	-1,0	-0,5	1,1		Final consumption expenditure of NPISHs
4,4	4,1	3,1	-0,1	-0,9	-2,6	-1,4	2,3		Final consumption expenditure of general government
-6,1	17,5	-3,0	-1,7	3,8	6,0	6,3	2,4	P.51g	GROSS FIXED CAPITAL FORMATION
-7,0	19,8	-5,0	-3,4	3,1	5,8	6,2	2,6		Tangible fixed assets
-11,5	9,5	-6,7	-3,9	0,6	6,5	6,9	4,6		Construction
0,6	39,9	-2,3	-2,6	7,1	4,7	5,0	-0,5		Equipment and cultivated assets
-1,7	8,1	6,7	6,3	7,1	6,8	6,7	1,5		Intangible fixed assets
-0,7	0,5	1,5	2,8	1,5	0,2	-0,8	-1,5	P.52/53	CHANGES IN INVENTORIES AND NET ACQ. OF VALUABLES (contribution to GDP growth)
-3,7	17,9	3,8	5,0	5,0	3,8	2,9	0,9		DOMESTIC DEMAND
-6,0	40,5	15,2	16,4	17,4	20,2	14,1	6,9	P.6	EXPORTS OF GOODS AND SERVICES
6,4	35,7	6,3	0,4	-0,5	3,3	2,6	5,5	P.61	Goods
-35,6	59,0	50,5	81,2	91,2	79,2	49,3	11,9	P.62	Services
-12,7	31,8	24,7	29,7	32,5	32,3	31,9	20,3		Total, ex. consumption of non-residents in the economic territory
-81,9	2.874,6	214,5	549,4	654,8	289,9	91,9	-3,6		Consumption of non-residents in the economic territory
-3,7	40,8	14,3	11,6	12,2	8,5	8,9	2,4	P.7	IMPORTS OF GOODS AND SERVICES
0,2	40,5	12,2	9,0	9,7	5,0	6,8	0,9	P.71	Goods
-20,9	42,6	27,1	25,4	26,5	27,4	20,4	10,4	P.72	Services
-5,8	28,8	15,8	11,6	16,7	15,9	7,6	9,0		Total, except consumption of residents in the RoW
-79,6	951,2	108,3	201,9	203,1	121,1	71,2	17,1		Consumption of residents in the RoW
-4,4	17,9	4,2	6,6	6,9	7,8	4,7	2,6	B.1*g	GROSS DOMESTIC PRODUCT AT MARKET PRICES

Source: INE.

INE information released on 24/03/2023

SÍNTESIS DE LA CONTABILIDAD NACIONAL DE ESPAÑA. AÑO BASE 2015
**Contabilidad Nacional Trimestral de España (CNTR). Datos corregidos de efectos estacionales y de calendario
23.g PIB a precios de mercado. Componentes de la demanda y ramas de actividad. Deflatores implícitos**

AÑO DE REFERENCIA 2015=100

	Código	2015	2016	2017	2018	2019	2020	2021	2022
tasas de variación interanual									
GASTO EN CONSUMO FINAL	P.3	0,3	0,2	1,4	1,5	1,4	0,4	2,1	6,6
Gasto en consumo final de los Hogares		-0,1	0,2	1,6	1,5	1,0	0,0	2,1	6,8
Gasto en consumo final de las ISFLSH		-0,8	-2,9	-1,9	-1,9	5,5	0,7	0,6	6,6
Gasto en consumo final de las Administraciones públicas		1,6	0,1	0,9	1,6	2,4	1,3	2,1	6,0
FORMACIÓN BRUTA DE CAPITAL FIJO	P.51g	0,9	0,7	1,5	1,4	2,0	1,0	3,9	6,7
Activos fijos materiales		1,1	0,8	1,6	1,5	2,2	1,2	4,4	7,9
Construcción		1,1	0,8	2,1	2,3	3,1	1,5	6,0	8,9
Bienes de equipo y activos cultivados		1,0	0,8	0,9	0,4	0,8	0,7	2,0	6,3
Activos fijos inmateriales		0,1	0,1	1,1	1,1	1,2	0,0	1,4	1,3
DEMANDA NACIONAL		0,4	0,2	1,4	1,4	1,5	0,6	2,5	6,7
EXPORTACIÓN DE BIENES Y SERVICIOS	P.6	0,5	-1,2	2,6	1,8	0,5	-1,1	7,0	14,3
De bienes	P.61	0,6	-1,6	3,2	2,1	0,4	-1,2	9,2	18,8
De servicios	P.62	0,4	-0,3	1,3	1,2	0,8	-0,7	0,7	4,5
Total, excepto consumo de no residentes en el TE		1,1	-0,4	0,8	1,0	0,7	-0,8	0,1	3,9
Consumo de no residentes en el TE		-0,5	-0,1	1,9	1,6	0,9	-0,4	2,4	5,6
IMPORTACIÓN DE BIENES Y SERVICIOS	P.7	0,0	-1,6	3,1	2,5	0,7	-3,2	8,0	22,3
De bienes	P.71	-1,1	-1,6	3,5	2,9	0,3	-3,9	9,1	25,2
De servicios	P.72	6,0	-1,5	1,0	0,9	2,3	0,1	2,3	8,5
Total, excepto consumo de residentes en el RM		6,7	-1,5	0,9	1,1	2,2	0,2	2,3	8,3
Consumo de residentes en el RM		3,5	-1,6	1,3	0,3	2,3	-0,9	2,6	9,4
PRODUCTO INTERIOR BRUTO A PRECIOS DE MERCADO	B.1*g	0,5	0,3	1,3	1,2	1,4	1,2	2,3	4,3
tasas de variación interanual									
AGRICULTURA, GANADERÍA, SILVICULTURA Y PESCA	01-03	7,6	1,9	6,8	-4,7	-1,5	-0,1	-3,8	2,5
INDUSTRIA	05-39	0,9	-1,8	0,6	2,2	0,8	5,1	6,3	11,6
Industria manufacturera	10-33	-0,3	0,8	-0,7	2,0	1,9	7,1	3,8	6,9
CONSTRUCCIÓN	41-43	0,5	1,2	2,5	1,5	5,3	0,6	1,4	-0,3
SERVICIOS	45-99	0,5	0,9	0,9	1,0	1,6	1,4	0,6	3,8
Comercio, transporte y hostelería	45-56	-0,2	1,6	1,3	0,7	1,0	1,8	2,0	5,2
Información y comunicaciones	58-63	-3,8	-1,9	-2,2	-2,0	0,8	0,1	0,1	-0,5
Actividades financieras y de seguros	64-66	8,0	1,9	3,9	3,1	2,2	-0,5	0,2	22,2
Actividades inmobiliarias	68	-1,1	1,1	0,6	1,2	1,7	-0,1	-0,8	0,0
Actividades profesionales	69-82	1,1	-1,0	0,6	1,0	0,3	3,4	0,6	0,3
Administración pública, sanidad y educación	84-88	1,9	1,2	0,3	1,6	2,8	2,0	0,3	3,4
Actividades artísticas, recreativas y otros servicios	90-99	0,3	0,4	1,5	0,9	1,8	0,9	0,6	2,3
IMPUESTOS NETOS SOBRE LOS PRODUCTOS	D.21-D.31	-1,9	-1,0	3,4	3,1	0,2	-5,3	11,0	-0,6
PRODUCTO INTERIOR BRUTO A PRECIOS DE MERCADO	B.1*g	0,5	0,3	1,3	1,2	1,4	1,2	2,3	4,3

Fuente: INE.

Última información disponible publicada por el INE el 24/03/2023

2015=100

SUMMARY OF THE SPANISH NATIONAL ACCOUNTS. BASE YEAR 2015
Quarterly Spanish National Accounts (QSNA). Seasonally and working-day-adjusted data
23.ge GDP at market prices. Demand components and industrial sectors. Implicit deflators

2021-I	2021-II	2021-III	2021-IV	2022-I	2022-II	2022-III	2022-IV	Code	
annual percentage change									
0,6	1,3	2,1	4,4	6,0	7,2	7,4	5,8	P.3	FINAL CONSUMPTION EXPENDITURE
0,3	1,4	2,3	4,6	6,3	7,7	8,0	5,3		Final consumption expenditure of households
-0,9	0,2	0,9	2,3	6,3	5,2	7,9	7,2		Final consumption expenditure of NPISHs
1,3	1,3	1,6	4,0	5,0	5,9	5,8	7,3		Final consumption expenditure of general government
0,1	2,0	4,6	9,0	8,9	6,2	7,1	4,8	P.51g	GROSS FIXED CAPITAL FORMATION
0,1	2,2	5,2	10,5	10,6	7,5	8,5	5,3		Tangible fixed assets
0,8	3,7	7,1	12,7	12,9	9,1	8,9	5,1		Construction
-1,0	-0,2	2,3	6,9	7,2	5,0	7,8	5,6		Equipment and cultivated assets
0,6	0,7	1,8	2,4	1,6	0,5	0,6	2,6		Intangible fixed assets
1,3	1,2	2,3	5,3	5,4	6,8	7,7	7,0		DOMESTIC DEMAND
1,7	5,1	8,6	11,9	14,8	17,3	15,1	11,0	P.6	EXPORTS OF GOODS AND SERVICES
2,4	7,1	11,2	16,3	19,7	22,9	19,8	13,3	P.61	Goods
-0,9	-1,4	1,4	2,3	3,9	6,1	5,3	3,8	P.62	Services
-0,7	-1,8	0,7	1,6	3,1	4,4	4,9	3,4		Total, ex. consumption of non-residents in the economic territory
-0,4	0,4	3,0	4,5	5,2	8,5	6,3	5,5		Consumption of non-residents in the economic territory
0,3	4,9	9,4	17,5	20,9	27,2	25,6	16,7	P.7	IMPORTS OF GOODS AND SERVICES
0,3	5,3	10,9	20,1	24,0	31,4	28,6	18,2	P.71	Goods
0,4	2,3	1,3	5,0	5,5	8,2	11,3	9,1	P.72	Services
0,8	2,5	0,9	4,7	5,0	6,8	12,9	9,2		Total, except consumption of residents in the RoW
-2,2	2,1	5,3	8,2	10,0	15,1	7,8	8,5		Consumption of residents in the RoW
1,8	1,4	2,2	3,8	3,6	4,1	4,3	5,1	B.1*g	GROSS DOMESTIC PRODUCT AT MARKET PRICES
annual percentage change									
-2,3	-14,7	-2,4	4,9	-6,8	1,4	7,1	8,1	01-03	AGRICULTURE, LIVESTOCK BREEDING, FORESTRY AND FISHING
8,4	-2,4	5,8	12,4	15,3	11,5	10,2	10,0	05-39	INDUSTRY
7,6	-3,1	4,6	5,0	4,4	6,5	7,0	9,6	10-33	Manufacturing industry
7,0	-0,8	0,0	-1,0	-0,2	-2,2	0,9	0,2	41-43	CONSTRUCTION
0,4	-0,0	0,5	1,5	1,1	2,2	3,6	8,0	45-99	SERVICES
2,1	0,4	0,6	4,0	2,7	4,4	4,3	9,3	45-56	Trade, transport and accommodation
1,2	0,5	0,5	-1,9	-3,3	-3,4	0,9	3,5	58-63	Information and communications
-17,3	-0,2	6,3	15,7	18,7	26,4	20,9	22,6	64-66	Financial and insurance activities
-0,3	-0,7	-0,6	-1,7	-2,8	-1,4	2,0	2,4	68	Real estate activities
5,0	-0,2	-0,2	-2,3	-3,6	-1,9	-0,3	6,7	69-82	Professional activities
0,9	-0,8	0,1	0,9	1,1	0,4	3,4	8,7	84-88	Public administration, health and education
2,6	1,1	1,3	-2,6	0,7	-0,5	2,1	6,6	90-99	Artistic, recreational and other services activities
0,2	28,3	11,9	9,0	9,0	9,9	1,2	-21,4	D.21-D.31	NET TAXES ON PRODUCTS
1,8	1,4	2,2	3,8	3,6	4,1	4,3	5,1	B.1*g	GROSS DOMESTIC PRODUCT AT MARKET PRICES

Source: INE.

INE information released on 24/03/2023

SÍNTESIS DE LA CONTABILIDAD NACIONAL DE ESPAÑA. AÑO BASE 2015
Cuentas Trimestrales No Financieras de los Sectores Institucionales (CTNFSI)
23.h Total de la Economía

millones de euros

	Código	2015	2016	2017	2018	2019	2020	2021	2022
RECURSOS	R
Producción de bienes y servicios	P.1
Remuneración de los asalariados	D.1	494.971	505.826	526.002	548.166	581.867	557.979	588.104	626.370
<i>De ella: Recibida del Resto del mundo</i>	D.1	2.411	2.378	2.657	2.821	2.866	2.615	3.359	4.051
Impuestos netos sobre producción e importaciones	D.2-D.3	114.182	117.649	122.934	129.237	130.582	105.284	128.274	133.386
Rentas de la propiedad	D.4	47.944	49.338	51.638	56.718	59.131	43.210	49.176	57.408
Transferencias corrientes	D.5/7	13.704	14.051	15.844	17.403	17.570	17.426	21.464	22.989
Transferencias de capital a cobrar	D.9	7.048	2.392	2.592	5.222	3.730	4.550	10.036	9.919
Transferencias de capital a pagar (-)	D.9	-345	-392	-355	-441	-370	-636	-995	-824
EMPLEOS	E
Consumos intermedios	P.2
Remuneración de los asalariados	D.1	492.892	503.724	523.665	545.718	579.402	555.675	584.966	622.703
<i>De ella: Pagada al Resto del mundo</i>	D.1	332	276	320	373	401	311	221	384
Impuestos netos sobre producción e importaciones	D.2-D.3	112.091	114.297	119.778	126.181	127.579	101.938	125.624	131.565
Rentas de la propiedad	D.4	52.351	52.035	56.694	60.487	62.396	46.124	48.631	59.236
Transferencias corrientes	D.5/7	24.397	25.848	25.969	29.215	30.151	29.659	34.196	37.586
Gasto en consumo final	P.3	840.632	861.128	895.063	924.769	949.463	873.646	937.396	1.029.316
Formación bruta de capital fijo	P.51g	194.122	200.048	216.932	233.996	249.502	227.565	238.550	266.351
<i>De ella: Consumo de capital fijo</i>	P.51c	168.700	172.648	178.069	183.344	189.683	194.973	205.713	212.048
Var. existencias y adquisiciones - cesiones de objetos valiosos	P.52/53	10.580	8.834	8.600	12.407	9.931	492	12.972	12.736
Adquisiciones - cesiones de act. no financieros no producidos	NP	-79	-31	-148	-421	-246	-265	-365	-876
SALDOS CONTABLES (R-E)									
I y II Cuentas corrientes									
I. Cuenta de producción									
<i>Producto interior bruto a precios de mercado</i> [=P1-P2]	B.1*g	1.078.092	1.114.420	1.162.492	1.203.859	1.245.513	1.117.989	1.206.842	1.327.108
II. Cuentas de distribución y utilización de la renta									
II.1. Distribución primaria de la renta									
Cuenta de explotación									
<i>Exc. bruto de explot. y renta mixta</i> [=B1*g-D1(E)-(D2-D3)(E)]	B.2g/B.3g	473.109	496.399	519.049	531.960	538.532	460.376	496.252	572.840
Cuenta de asignación de la renta primaria									
<i>Renta nacional bruta (RNB)</i> [=B2/3g+D1(R)+(D2-D3)(R)+D4(R-E)]	B.5*g	1.077.348	1.117.031	1.162.929	1.205.594	1.247.716	1.120.725	1.213.175	1.330.768
Cuenta de distribución secundaria de la renta									
<i>Renta nacional disponible bruta (RNDB)</i> [=B5*g+D5/D7(R-E)]	B.6*g	1.066.655	1.105.234	1.152.804	1.193.782	1.235.135	1.108.492	1.200.443	1.316.171
Cuenta de redistribución de la renta en especie									
<i>Renta nacional disponible ajustada bruta (RNDAB)</i> [=B6*g+D6/3]	B.7*g	1.067.162	1.105.380	1.152.804	1.193.782	1.235.135	1.108.492	1.200.443	1.316.171
II.2. Cuenta de utilización de la renta disponible									
<i>Ahorro nacional bruto (ANB)</i> [=B6*g-P3]	B.8*g	226.530	244.252	257.741	269.013	285.672	234.846	263.047	286.855
III. Cuentas de acumulación									
III.1. Cuenta de capital									
III.1.1. Cuenta de variaciones del patrimonio neto									
<i>Variaciones del patrimonio neto debidas al ahorro y a las transferencias de capital</i> [=B8g+D9-P51c]	B.10.1	64.533	73.604	81.909	90.450	99.349	43.787	66.375	83.902
III.1.2. Cuenta de adquisición de activos no financieros									
<i>Capacidad(+)/Necesidad(-) de financ.</i> [=B8*g+D9-P51-P52/53-NP]	B.9	28.804	37.800	35.052	28.417	30.452	11.923	22.435	19.744
III.2. Cuenta financiera (véase cuadro 2.5.b)									
<i>Operaciones financieras netas (OFN)</i>	B.9	28.804	37.800	35.052	28.417	30.452	11.923	22.435	19.744
<i>Ajuste: C(+)/N(-) de financiación menos OFN</i>		-0	0	0	0	0	0	0	0

Fuente: INE.

Última información disponible publicada por el INE 31/03/2023

SUMMARY OF THE SPANISH NATIONAL ACCOUNTS. BASE YEAR 2015
Quarterly Non-Financial Accounts for the Institutional Sectors (QNFAIS)
23.ne Total Economy

EUR millions

2021-I	2021-II	2021-III	2021-IV	2022-I	2022-II	2022-III	2022-IV	Code	
...	R	RESOURCES
...	P.1	Production of goods and services
138.319	146.231	146.117	157.437	147.026	157.358	154.568	167.418	D.1	Compensation of employees
623	659	991	1.086	1.001	1.053	992	1.005	D.1	<i>Of which: received from the rest of the world</i>
34.355	31.119	33.219	29.581	41.284	35.354	34.065	22.683	D.2-D.3	Net taxes on production and imports
11.969	13.054	12.008	12.145	12.626	15.038	14.128	15.616	D.4	Property income
5.055	4.047	4.551	7.811	5.419	5.374	5.075	7.121	D.5/7	Current transfers
918	1.224	2.583	5.311	837	1.752	2.669	4.661	D.9	Capital transfers receivable
-174	-20	-196	-605	-232	-99	-108	-385	D.9	Capital transfers payable (-)
...	U	USES
...	P.2	Intermediate consumption
137.738	145.623	145.191	156.414	146.112	156.432	153.661	166.498	D.1	Compensation of employees
42	51	65	63	87	127	85	85	D.1	<i>Of which: paid to the rest of the world</i>
34.194	31.957	33.595	25.878	41.397	36.556	34.602	19.010	D.2-D.3	Net taxes on production and imports
11.422	12.045	12.162	13.002	11.847	14.774	14.041	18.574	D.4	Property income
8.954	7.727	7.437	10.078	8.847	9.603	9.371	9.765	D.5/7	Current transfers
219.766	234.789	230.955	251.886	248.268	258.193	254.941	267.914	P.3	Final consumption expenditure
56.552	60.357	57.340	64.301	63.679	67.793	65.360	69.519	P.51g	Gross fixed capital formation
51.209	51.327	51.595	51.582	52.596	52.852	53.241	53.359	P.51c	<i>Of which: consumption of fixed capital</i>
637	-678	3.582	9.431	812	19	2.052	9.853	P.52/53	Changes in inventories and net acq. of valuables
-316	-576	-612	-365	-541	-873	-591	-876	NP	Acquisitions less disposals of non-financial non-prod. assets
BALANCING ITEMS (R-U)									
I and II Current accounts									
I. Production account									
279.044	299.630	298.851	329.317	310.639	332.194	328.980	355.295	B.1*g	<i>Gross domestic product at market prices</i>
II. Distribution and use of income accounts									
II.1. Primary distribution of income accounts									
<i>Generation of income account</i>									
107.112	122.050	120.065	147.025	123.130	139.206	140.717	169.787	B.2g/B.3g	<i>Gross op. surplus/gross mixed inc. [=B1*g-D1(U)-(D2-D3)(U)]</i>
<i>Allocation of primary income account</i>									
280.333	300.409	299.247	333.186	312.219	332.182	329.437	356.930	B.5*g	<i>Gross national income(GNI) [B2/3g+D1(R)+(D2-D3)(R)+D4(R-U)]</i>
<i>Secondary distribution of income account</i>									
276.434	296.729	296.361	330.919	308.791	327.953	325.141	354.286	B.6*g	<i>Gross national disposable income(GNDI) [=B5*g+D5/D7(R-U)]</i>
<i>Redistribution of income in kind account</i>									
276.434	296.729	296.361	330.919	308.791	327.953	325.141	354.286	B.7*g	<i>Gross national adjusted disposable income(GNADI) [=B6*g+D63]</i>
II.2. Use of disposable income account									
56.668	61.940	65.406	79.033	60.523	69.760	70.200	86.372	B.8*g	<i>Gross national saving(GNS) [B6*g-P3]</i>
III. Accumulation accounts									
III.1. Capital account									
III.1.1. Change in net worth account									
<i>Changes in net worth due to</i>									
6.203	11.817	16.198	32.157	8.532	18.561	19.520	37.289	B.10.1	<i>saving and capital transfers [=B8g+D9-P51c]</i>
III.1.2. Acquisitions of non-financial assets account									
539	4.041	7.483	10.372	-2.822	4.474	5.940	12.152	B.9	<i>Net lending(+) or net borrowing(-) [=B8*g +D9-P51-P52/53-NP]</i>
III.2. Financial account (see Table 2.5.b)									
539	4.041	7.483	10.372	-2.822	4.474	5.940	12.152	B.9	<i>Net financial transactions (NFT)</i>
0	0	0	-0	0	0	0	-0		<i>Adjustment: NL(+)/NB(-) less NFT</i>

Source: INE.

INE information released 31/03/2023

SÍNTESIS DE LA CONTABILIDAD NACIONAL DE ESPAÑA. AÑO BASE 2015
Cuentas Trimestrales No Financieras de los Sectores Institucionales (CTNFSI)
23.i Sociedades no financieras

millones de euros

	Código	2015	2016	2017	2018	2019	2020	2021	2022
RECURSOS	R
Producción de bienes y servicios	P.1
Rentas de la propiedad	D.4	46.232	50.608	51.184	63.476	67.901	57.893	55.033	67.536
Intereses	D.41	3.327	3.467	4.322	4.379	4.892	4.183	4.501	5.759
Otras rentas de la propiedad distintas de intereses	D.42/45	42.905	47.141	46.862	59.097	63.009	53.710	50.532	61.777
Cotizaciones sociales	D.61	6.770	6.345	5.585	5.320	6.623	6.759	6.745	7.426
Otras transferencias corrientes	D.7	6.287	6.419	6.397	7.400	7.733	7.743	8.015	8.143
Transferencias de capital a cobrar	D.9	5.379	4.441	4.451	5.324	4.916	7.431	11.527	9.596
Otras transferencias de capital	D.92/99	5.379	4.441	4.451	5.324	4.916	7.431	11.527	9.596
Transferencias de capital a pagar (-)	D.9	-1.894	-1.950	-1.850	-2.355	-2.152	-3.330	-3.829	-1.967
Impuestos sobre el capital (-)	D.91	-1.299	-1.374	-1.371	-1.287	-1.372	-930	-1.404	-1.159
Otras transferencias de capital (-)	D.92/99	-595	-576	-479	-1.068	-780	-2.400	-2.425	-808
EMPLEOS	E
Consumos intermedios	P.2
Remuneración de los asalariados	D.1	313.063	320.139	338.033	353.892	378.512	354.325	374.389	402.228
Impuestos netos sobre producción e importaciones	D.2-D.3	2.256	1.509	1.522	1.738	1.781	-4.113	-340	357
Impuestos s/producción e importaciones	D.2	8.300	8.414	8.570	9.053	9.522	9.420	10.454	10.578
Subvenciones (-)	D.3	-6.044	-6.905	-7.048	-7.315	-7.741	-13.533	-10.794	-10.221
Rentas de la propiedad	D.4	76.212	83.623	90.290	103.755	112.167	96.386	93.352	112.043
Intereses	D.41	15.143	13.628	12.030	11.375	11.408	9.590	8.662	14.356
Otras rentas de la propiedad distintas de intereses	D.42/45	61.069	69.995	78.260	92.380	100.759	86.796	84.690	97.687
Impuestos s/ la renta, el patrimonio, etc.	D.5	18.082	18.265	19.025	21.420	18.508	16.974	22.861	28.467
Prestac. Soc. distintas de transf. soc. en especie	D.62	6.077	5.394	4.659	5.560	6.634	8.151	8.094	8.205
Otras transferencias corrientes	D.7	15.008	15.310	15.718	16.776	17.825	16.416	18.991	19.367
Formación bruta de capital fijo	P.51g	130.298	140.997	152.609	166.538	178.272	152.459	150.878	165.858
De ella: Consumo de capital fijo	P.51c	108.173	111.277	115.139	118.045	122.654	126.110	134.048	138.094
Var. existencias y adquisiciones - cesiones de objetos valiosos	P.52/53	10.417	8.545	8.444	11.535	8.729	-1.186	12.115	8.164
Adquisiciones - cesiones de act. no financieros no producidos	NP	-223	-532	-687	-1.362	-790	-1.150	-1.748	-2.626
SALDOS CONTABLES (R-E)									
I y II Cuentas corrientes									
I. Cuenta de producción									
Valor añadido bruto [=P1-P2]	B.1g	556.815	576.628	606.521	626.692	655.976	564.380	610.687	696.672
II. Cuentas de distribución y utilización de la renta									
II.1. Distribución primaria de la renta									
Cuenta de explotación									
Excedente bruto de explotación [=B1g-D1(E)-(D2-D3)(E)]	B.2g	241.496	254.980	266.966	271.062	275.683	214.168	236.638	294.087
Cuenta de asignación de la renta primaria									
Saldo de rentas primarias bruto [=B2g+D4(R-E)]	B.5g	211.516	221.965	227.860	230.783	231.417	175.675	198.319	249.580
Cuenta de distribución secundaria de la renta									
Renta disponible bruta [=B5g+D5/D7(R-E)]	B.6g	185.406	195.760	200.440	199.747	202.806	148.636	163.133	209.110
Cuenta de redistribución de la renta en especie									
Renta disponible ajustada bruta [=B6g+D63(R-E)]	B.7g	185.406	195.760	200.440	199.747	202.806	148.636	163.133	209.110
II.2. Cuenta de utilización de la renta disponible									
Ahorro bruto [=B7g+D8(R-E)-P4]	B.8g	185.406	195.760	200.440	199.747	202.806	148.636	163.133	209.110
III. Cuentas de acumulación									
III.1. Cuenta de capital									
III.1.1. Cuenta de variaciones del patrimonio neto									
Variaciones del patrimonio neto debidas al ahorro y a las transferencias de capital [=B8g+D9-P51c]	B.10.1	80.718	86.974	87.902	84.671	82.916	26.627	36.783	78.645
III.1.2. Cuenta de adquisición de activos no financieros									
Capacidad(+)/Necesidad(-) de financ. [=B8g+D9-P51-P52/53-NP]	B.9	48.399	49.241	42.675	26.005	19.359	2.614	9.586	45.343
III.2 Cuenta financiera (véase cuadro 2.6.b)									
Operaciones financieras netas (OFN)	B.9	39.086	40.314	31.100	14.908	7.905	-8.262	14.630	32.892
Ajuste: C(+)/N(-) de financiación menos OFN		9.313	8.927	11.575	11.097	11.454	10.876	-5.044	12.451

Fuente: INE.

Última información disponible publicada por el INE 31/03/2023

SUMMARY OF THE SPANISH NATIONAL ACCOUNTS. BASE YEAR 2015
Quarterly Non-Financial Accounts for the Institutional Sectors (QNFAIS)
23.1e Non-financial corporations

EUR millions

2021-I	2021-II	2021-III	2021-IV	2022-I	2022-II	2022-III	2022-IV	Code
...	R RESOURCES
...	P.1 Production of goods and services
10.767	14.640	17.065	12.561	11.484	25.516	15.753	14.783	D.4 Property income
1.227	1.068	1.161	1.045	1.197	1.282	1.583	1.697	D.41 Interest
9.540	13.572	15.904	11.516	10.287	24.234	14.170	13.086	D.42/45 Other property income excluding interest
1.678	1.688	1.675	1.704	1.855	1.843	1.856	1.872	D.61 Social contributions
1.990	2.013	1.903	2.109	1.938	2.136	1.900	2.169	D.7 Other current transfers
632	885	2.967	7.043	497	1.113	1.042	6.944	D.9 Capital transfers receivable
632	885	2.967	7.043	497	1.113	1.042	6.944	D.92/99 Other capital transfers
-564	-727	-1.849	-689	-361	-484	-392	-730	D.9 Capital transfers payable (-)
-316	-411	-363	-314	-234	-313	-299	-313	D.91 Capital taxes (-)
-248	-316	-1.486	-375	-127	-171	-93	-417	D.92/99 Other capital transfers (-)
...	U USES
...	P.2 Intermediate consumption
89.514	91.009	95.143	98.723	95.932	99.415	101.602	105.279	D.1 Compensation of employees
691	653	1.138	-2.822	1.367	768	1.207	-2.985	D.2-D.3 Net taxes on production and imports
2.424	2.648	2.765	2.617	2.480	2.639	2.734	2.725	D.2 Taxes on production and imports
-1.733	-1.995	-1.627	-5.439	-1.113	-1.871	-1.527	-5.710	D.3 Subsidies (-)
15.851	23.111	27.709	26.681	16.716	41.035	23.925	30.367	D.4 Property income
2.010	2.200	2.008	2.444	2.183	2.940	3.168	6.065	D.41 Interest
13.841	20.911	25.701	24.237	14.533	38.095	20.757	24.302	D.42/45 Other property income excluding interest
-176	5.717	5.444	11.876	453	7.410	9.312	11.292	D.5 Current taxes on income, wealth, etc.
2.013	2.026	2.010	2.045	2.050	2.037	2.051	2.067	D.62 Social benefits other than social transfers in kind
4.419	4.936	4.453	5.183	4.534	4.921	4.767	5.145	D.7 Other current transfers
38.014	37.621	33.406	41.837	39.736	41.835	42.131	42.156	P.51g Gross fixed capital formation
33.454	33.463	33.609	33.522	34.282	34.421	34.683	34.708	P.51c Of which: consumption of fixed capital
23	3.711	2.764	5.617	-2.435	-232	1.734	9.097	P.52/53 Changes in inventories and net acq. of valuables
-298	-538	-562	-350	-486	-789	-541	-810	NP Acquisitions less disposals of non-financial non-prod. assets
BALANCING ITEMS (R-U)								
I and II Current accounts								
I. Production account								
139.493	148.842	150.424	171.928	158.709	169.769	172.858	195.336	B.1g Gross value added [=P1-P2]
II. Distribution and use of income accounts								
II.1. Primary distribution of income accounts								
Generation of income account								
49.288	57.180	54.143	76.027	61.410	69.586	70.049	93.042	B.2g Gross operating surplus [=B1g-D1(U)-(D2-D3)(U)]
Allocation of primary income account								
44.204	48.709	43.499	61.907	56.178	54.067	61.877	77.458	B.5g Gross balance of primary income [=B2g+D1(R)+D4(R-U)]
Secondary distribution of income account								
41.616	39.731	35.170	46.616	52.934	43.678	49.503	62.995	B.6g Gross disposable income [=B5g+D5/D7(R-U)]
Redistribution of income in kind account								
41.616	39.731	35.170	46.616	52.934	43.678	49.503	62.995	B.7g Gross adjusted disposable income [=B6g+D63(R-U)]
II.2. Use of disposable income account								
41.616	39.731	35.170	46.616	52.934	43.678	49.503	62.995	B.8g Gross saving [=B7g+D8(R-U)-P4]
III. Accumulation accounts								
III.1. Capital account								
III.1.1. Change in net worth account								
Changes in net worth due to								
8.230	6.426	2.679	19.448	18.788	9.886	15.470	34.501	B10.1 saving and capital transfers [=B8g+D9-P51c]
III.1.2. Acquisitions of non-financial assets account								
3.945	-905	680	5.866	16.255	3.493	6.829	18.766	B.9 Net lending(+) or net borrowing(-) [=B8g+D9-P51-P52/53-NP]
III.2. Financial account (see Table 2.6.b)								
B.9 Net financial transactions (NFT)								
-1.679	6.862	6.502	2.944	-7.684	7.808	8.594	24.174	Adjustment: NL(+)/NB(-) less NFT
5.624	-7.767	-5.822	2.922	23.939	-4.315	-1.765	-5.408	

Source: INE.

INE information released 31/03/2023

SÍNTESIS DE LA CONTABILIDAD NACIONAL DE ESPAÑA. AÑO BASE 2015
Cuentas Trimestrales No Financieras de los Sectores Institucionales (CTNFSI)
23.j Instituciones financieras

millones de euros

	Código	2015	2016	2017	2018	2019	2020	2021	2022
RECURSOS	R
Producción de bienes y servicios	P.1
Rentas de la propiedad	D.4	75.580	72.894	68.883	70.857	74.033	65.239	65.141	88.014
Intereses	D.41	52.260	47.288	41.994	39.742	40.938	37.001	33.339	57.691
Otras rentas de la propiedad distintas de intereses	D.42/45	23.320	25.606	26.889	31.115	33.095	28.238	31.802	30.323
Cotizaciones sociales	D.61	5.501	5.214	5.088	4.959	5.295	4.660	4.786	4.917
Otras transferencias corrientes	D.7	25.849	26.639	28.583	29.767	29.950	30.147	31.299	29.565
Transferencias de capital a cobrar	D.9	2.097	3.103	3.068	3.868	2.118	2.574	7.465	1.197
Otras transferencias de capital	D.92/99	2.097	3.103	3.068	3.868	2.118	2.574	7.465	1.197
Transferencias de capital a pagar (-)	D.9	-2.373	-3.413	-1.908	-833	-1.146	-1.405	-638	-289
Otras transferencias de capital (-)	D.92/99	-1.440	-2.480	-1.674	-599	-912	-1.171	-404	-55
EMPLEOS	E
Consumos intermedios	P.2
Remuneración de los asalariados	D.1	20.279	20.082	19.406	19.740	20.244	19.715	19.569	19.636
Impuestos netos sobre producción e importaciones	D.2-D.3	3.565	2.893	2.397	2.600	2.579	2.657	2.952	3.038
Impuestos s/producción e importaciones	D.2	3.640	2.985	2.506	2.719	2.703	2.877	3.111	3.202
Subvenciones (-)	D.3	-75	-92	-109	-119	-124	-220	-159	-164
Rentas de la propiedad	D.4	61.489	59.482	55.148	55.239	60.102	50.637	46.693	68.559
Intereses	D.41	33.457	28.203	24.618	22.589	25.906	23.576	20.347	38.847
Otras rentas de la propiedad distintas de intereses	D.42/45	28.032	31.279	30.530	32.650	34.196	27.061	26.346	29.712
Impuestos s/ la renta, el patrimonio, etc.	D.5	3.265	3.730	3.692	4.820	4.007	2.957	6.596	4.334
Prestac. Soc. distintas de transf. soc. en especie	D.62	8.490	8.310	8.157	7.298	8.560	8.297	9.068	6.537
Otras transferencias corrientes	D.7	25.073	26.194	27.831	29.172	29.763	32.792	30.928	29.189
Ajuste variación part. neta Hog. en reservas FFPP	D.8	-2.967	-3.077	-3.066	-2.831	-2.753	-3.828	-2.225	-2.217
Formación bruta de capital fijo	P.51g	4.828	4.751	4.060	1.420	956	4.801	1.952	7.112
De ella: Consumo de capital fijo	P.51c	4.229	4.132	4.214	4.354	4.404	4.392	4.736	4.745
Var. existencias y adquisiciones - cesiones de objetos valiosos	P.52/53	-122	25	-259	4	74	14	30	-2
Adquisiciones - cesiones de act. no financieros no producidos	NP	19	-37	35	15	49	-13	17	0

SALDOS CONTABLES (R-E)

I y II Cuentas corrientes

I. Cuenta de producción

Valor añadido bruto [=P1-P2] B.1g 36.861 38.748 39.984 44.024 43.388 45.313 45.737 52.712

II. Cuentas de distribución y utilización de la renta

II.1. Distribución primaria de la renta

Cuenta de explotación

Excedente bruto de explotación [=B1g-D1(E)-(D2-D3)(E)] B.2g 13.017 15.773 18.181 21.684 20.565 22.941 23.216 30.038

Cuenta de asignación de la renta primaria

Saldo de rentas primarias bruto [=B2g+D1(R)+D4(R-E)] B.5g 27.108 29.185 31.916 37.302 34.496 37.543 41.664 49.493

Cuenta de distribución secundaria de la renta

Renta disponible bruta [=B5g+D5/D7(R-E)] B.6g 21.630 22.804 25.907 30.738 27.411 28.304 31.157 43.915

Cuenta de redistribución de la renta en especie

Renta disponible ajustada bruta [=B6g+D63(R-E)] B.7g 21.630 22.804 25.907 30.738 27.411 28.304 31.157 43.915

II.2. Cuenta de utilización de la renta disponible

Ahorro bruto [=B7g+D8(R-E)-P4] B.8g 24.597 25.881 28.973 33.569 30.164 32.132 33.382 46.132

III. Cuentas de acumulación

III.1. Cuenta de capital

III.1.1. Cuenta de variaciones del patrimonio neto

Variaciones del patrimonio neto debidas

al ahorro y a las transferencias de capital [=B8g+D9-P51c] B.10.1 20.092 21.439 25.919 32.250 26.732 28.909 35.473 42.295

III.1.2. Cuenta de adquisición de activos no financieros

Capacidad(+)/Necesidad(-) de financ. [=B8g+D9-P51-P52/53-NP] B.9 19.607 20.946 26.188 35.119 29.914 28.535 38.159 39.930

III.2 Cuenta financiera (véase cuadro 2.7.b)

Operaciones financieras netas (OFN)

B.9 19.607 20.946 26.188 35.119 29.914 28.535 38.159 39.930

Ajuste: C(+)/N(-) de financiación menos OFN -0 0 0 0 -0 -0 0 0

Fuente: INE.

Última información disponible publicada por el INE 31/03/2023

SUMMARY OF THE SPANISH NATIONAL ACCOUNTS. BASE YEAR 2015
Quarterly Non-Financial Accounts for the Institutional Sectors (QNFAIS)
23. Financial institutions

EUR millions

2021-I	2021-II	2021-III	2021-IV	2022-I	2022-II	2022-III	2022-IV	Code
...	R RESOURCES
...	P.1 Production of goods and services
14.222	15.306	14.860	20.753	14.449	18.651	20.044	34.870	D.4 Property income
7.684	8.203	7.649	9.803	7.667	10.992	13.748	25.284	D.41 Interest
6.538	7.103	7.211	10.950	6.782	7.659	6.296	9.586	D.42/45 Other property income excluding interest
1.134	1.117	1.223	1.312	1.057	1.515	1.070	1.275	D.61 Social contributions
8.103	7.701	7.455	8.040	6.785	7.429	7.300	8.051	D.7 Other current transfers
5.586	361	190	1.328	105	319	338	435	D.9 Capital transfers receivable
5.586	361	190	1.328	105	319	338	435	D.92/99 Other capital transfers
-352	1	0	-287	-246	-11	-1	-31	D.9 Capital transfers payable (-)
-118	1	0	-287	-12	-11	-1	-31	D.92/99 Other capital transfers (-)
...	U USES
...	P.2 Intermediate consumption
4.887	4.504	4.835	5.343	4.777	4.813	4.792	5.254	D.1 Compensation of employees
1.421	1.142	165	224	1.372	1.305	148	213	D.2-D.3 Net taxes on production and imports
1.461	1.182	205	263	1.413	1.346	189	254	D.2 Taxes on production and imports
-40	-40	-40	-39	-41	-41	-41	-41	D.3 Subsidies (-)
10.957	10.897	10.814	14.025	11.056	13.910	15.550	28.043	D.4 Property income
5.259	4.788	5.024	5.276	4.610	6.066	9.757	18.414	D.41 Interest
5.698	6.109	5.790	8.749	6.446	7.844	5.793	9.629	D.42/45 Other property income excluding interest
1.283	2.087	1.855	1.371	729	879	1.438	1.288	D.5 Current taxes on income, wealth, etc.
1.697	3.753	1.742	1.876	1.837	1.486	1.469	1.745	D.62 Social benefits other than social transfers in kind
7.954	7.645	7.276	8.053	6.667	7.274	7.191	8.057	D.7 Other current transfers
-677	-516	-345	-687	-928	-133	-552	-604	D.8 Adjustment for change in net equity of hous. in PF reserves
340	2.090	1.805	-2.283	1.688	1.898	1.609	1.917	P.51g Gross fixed capital formation
1.187	1.179	1.191	1.179	1.186	1.182	1.192	1.185	P.51c Of which: consumption of fixed capital
8	8	8	6	-1	0	1	-2	P.52/53 Changes in inventories and net acq. of valuables
17	17	17	17	0	0	0	0	NP Acquisitions less disposals of non-financial non-prod. assets
BALANCING ITEMS (R-U)								
I and II Current accounts								
I. Production account								
11.145	10.940	11.651	12.001	12.324	13.271	13.274	13.843	B.1g Gross value added [=P1-P2]
II. Distribution and use of income accounts								
II.1. Primary distribution of income accounts								
Generation of income account								
4.837	5.294	6.651	6.434	6.175	7.153	8.334	8.376	B.2g Gross operating surplus [=B1g-D1(U)-(D2-D3)(U)]
Allocation of primary income account								
8.102	9.703	10.697	13.162	9.568	11.894	12.828	15.203	B.5g Gross balance of primary income [=B2g+D4(R-U)]
Secondary distribution of income account								
6.405	5.036	8.502	11.214	8.177	11.199	11.100	13.439	B.6g Gross disposable income [=B5g+D5/D7(R-U)]
Redistribution of income in kind account								
6.405	5.036	8.502	11.214	8.177	11.199	11.100	13.439	B.7g Gross adjusted disposable income [=B6g+D63(R-U)]
II.2. Use of disposable income account								
7.082	5.552	8.847	11.901	9.105	11.332	11.652	14.043	B.8g Gross saving [=B7g+D8(R-U)-P4]
III. Accumulation accounts								
III.1. Capital account								
III.1.1. Change in net worth account								
Changes in net worth due to								
11.129	4.735	7.846	11.763	7.778	10.458	10.797	13.262	B10.1 saving and capital transfers [=B8g+D9-P51c]
III.1.2. Acquisitions of non-financial assets account								
11.951	3.799	7.207	15.202	7.277	9.742	10.379	12.532	B.9 Net lending(+) or net borrowing(-) [=B8g+D9-P51-P52/53-NP]
III.2. Financial account (see Table 2.7.b)								
11.951	3.799	7.207	15.202	7.277	9.742	10.379	12.532	B.9 Net financial transactions (NFT)
-0	-0	-0	0	-0	-0	0	0	Adjustment: NL(+)/NB(-) less NFT

Source: INE.

INE information released 31/03/2023

SÍNTESIS DE LA CONTABILIDAD NACIONAL DE ESPAÑA. AÑO BASE 2015
Cuentas Trimestrales No Financieras de los Sectores Institucionales (CTNFSI)
23.k Administraciones públicas

millones de euros

	Código	2015	2016	2017	2018	2019	2020	2021	2022
RECURSOS	R
Producción de bienes y servicios	P.1
Impuestos netos sobre producción e importaciones	D.2-D.3	114.182	117.649	122.934	129.237	130.582	105.284	128.274	133.386
<i>Impuestos s/producción e importaciones</i>	D.2	126.447	128.876	135.060	141.155	143.017	126.702	146.671	160.156
<i>Subvenciones (-)</i>	D.3	-12.265	-11.227	-12.126	-11.918	-12.435	-21.418	-18.397	-26.770
Rentas de la propiedad	D.4	9.409	9.184	7.870	8.233	8.984	6.966	6.778	7.191
<i>Intereses</i>	D.41	4.671	3.999	3.175	2.928	2.795	2.246	2.260	2.815
<i>Otras rentas de la propiedad distintas de intereses</i>	D.42/45	4.738	5.185	4.695	5.305	6.189	4.720	4.518	4.376
Impuestos s/ la renta, el patrimonio, etc.	D.5	107.107	110.007	116.946	127.296	129.124	125.348	143.433	164.569
Cotizaciones sociales	D.61	131.508	135.573	142.430	149.450	160.656	162.191	171.661	179.971
Otras transferencias corrientes	D.7	6.945	7.599	7.684	8.377	9.466	10.059	13.802	13.931
Transferencias de capital a cobrar	D.9	11.680	9.031	8.694	11.685	9.978	11.578	18.728	15.682
<i>Impuestos sobre el capital</i>	D.91	6.344	6.429	5.716	5.595	5.510	4.664	6.165	5.428
<i>Otras transferencias de capital</i>	D.92/99	5.336	2.602	2.978	6.090	4.468	6.914	12.563	10.254
Transferencias de capital a pagar (-)	D.9	-7.732	-7.259	-7.632	-10.839	-9.448	-13.125	-25.666	-14.205
<i>Otras transferencias de capital (-)</i>	D.92/99	-7.732	-7.259	-7.632	-10.839	-9.448	-13.125	-25.666	-14.205
EMPLEOS	E
Consumos intermedios	P.2
Remuneración de los asalariados	D.1	119.257	121.546	123.501	127.668	134.769	140.609	147.560	153.824
Impuestos netos sobre producción e importaciones	D.2-D.3	540	566	614	634	627	635	627	599
<i>Impuestos s/producción e importaciones</i>	D.2	540	566	614	634	627	635	627	599
Rentas de la propiedad	D.4	32.834	30.740	29.285	29.320	28.372	25.127	26.052	31.603
<i>Intereses</i>	D.41	32.823	30.729	29.274	29.309	28.361	25.120	26.045	31.595
<i>Otras rentas de la propiedad distintas de intereses</i>	D.42/45	11	11	11	11	11	7	7	8
Impuestos s/ la renta, el patrimonio, etc.	D.5	-31	49	253	-51	327	332	599	66
Prestac. Soc. distintas de transf. soc. en especie	D.62	170.249	173.709	177.346	185.279	196.887	228.629	227.823	228.763
Otras transferencias corrientes	D.7	16.085	17.142	15.755	17.903	18.810	19.724	22.998	23.864
Transf. sociales en especie (Consumo efectivo de Hogares)	D.63	119.765	122.741	126.404	131.986	138.732	147.960	156.417	162.874
Gasto en consumo colectivo (Consumo efectivo de AAPP)	P.4	90.652	90.122	90.557	93.309	96.196	98.386	102.224	109.580
Formación bruta de capital fijo	P.51g	27.983	22.238	23.067	25.895	27.169	29.614	33.154	36.717
<i>De ella: Consumo de capital fijo</i>	P.51c	27.940	27.853	28.279	29.601	29.590	29.845	30.359	30.858
Var. existencias y adquisiciones - cesiones de objetos valiosos	P.52/53	-124	-165	-49	-20	90	553	-293	1.006
Adquisiciones - cesiones de act. no financieros no producidos	NP	861	954	815	643	465	1.020	1.341	686
Pro memoria									
Gasto en consumo final [=P4+D63(E)-D63(R)]	P.3	210.417	212.863	216.961	225.295	234.928	246.346	258.641	272.454
SALDOS CONTABLES (R-E)									
I y II Cuentas corrientes									
I. Cuenta de producción									
<i>Valor añadido bruto [=P1-P2]</i>	B.1g	147.737	149.965	152.394	157.903	164.986	171.089	178.546	185.281
II Cuentas de distribución y utilización de la renta									
II.1. Distribución primaria de la renta									
Cuenta de explotación									
<i>Excedente bruto de explotación [=B1g-D1(E)-(D2-D3)(E)]</i>	B.2g	27.940	27.853	28.279	29.601	29.590	29.845	30.359	30.858
Cuenta de asignación de la renta primaria									
<i>Saldo de rentas primarias bruto= [B2g+(D2-D3)(R)+D4(R-E)]</i>	B.5g	118.697	123.946	129.798	137.751	140.784	116.968	139.359	139.832
Cuenta de distribución secundaria de la renta									
<i>Renta disponible bruta [=B5g+D5/D7(R-E)]</i>	B.6g	177.954	186.225	203.504	219.743	224.006	165.881	216.835	245.610
Cuenta de redistribución de la renta en especie									
<i>Renta disponible ajustada bruta [=B6g+D63(R-E)]</i>	B.7g	58.189	63.484	77.100	87.757	85.274	17.921	60.418	82.736
II.2. Cuenta de utilización de la renta disponible									
<i>Ahorro bruto [=B7g+D8(R-E)-P4]</i>	B.8g	-32.463	-26.638	-13.457	-5.552	-10.922	-80.465	-41.806	-26.844
III Cuentas de acumulación									
III.1. Cuenta de capital									
<i>Variaciones del patrimonio neto debidas al ahorro y a las transferencias de capital [=B8g+D9-P51c]</i>	B.10.1	-56.455	-52.719	-40.674	-34.307	-39.982	-111.857	-79.103	-56.225
III.1.2. Cuenta de adquisición de activos no financieros									
<i>Capacidad(+)/Necesidad(-) de financ. [=B8g+D9-P51-P52/53-NP]</i>	B.9	-57.235	-47.893	-36.228	-31.224	-38.116	-113.199	-82.946	-63.776
III.2. Cuenta financiera (véase cuadro 2.16.b)									
<i>Operaciones financieras netas (OFN)</i>	B.9	-56.327	-50.073	-36.228	-30.669	-37.855	-114.799	-83.258	-64.400
<i>Ajuste: C(+)/N(-) de financiación menos OFN</i>		-908	2.180	-0	-555	-261	1.600	312	624

Fuente: INE.

Última información disponible publicada por el INE 31/03/2023

SUMMARY OF THE SPANISH NATIONAL ACCOUNTS. BASE YEAR 2015
Quarterly Non-Financial Accounts for the Institutional Sectors (QNFAIS)
23.ke General government

EUR millions

2021-I	2021-II	2021-III	2021-IV	2022-I	2022-II	2022-III	2022-IV	Code	
...		R RESOURCES
...		P.1 Production of goods and services
34.355	31.119	33.219	29.581	41.284	35.354	34.065	22.683	D.2-D.3	Net taxes on production and imports
38.076	35.889	37.558	35.148	44.611	40.798	40.859	33.888	D.2	Taxes on production and imports
-3.721	-4.770	-4.339	-5.567	-3.327	-5.444	-6.794	-11.205	D.3	Subsidies (-)
1.325	1.273	1.250	2.930	1.265	2.071	789	3.066	D.4	Property income
605	491	607	557	471	546	636	1.162	D.41	Interest
720	782	643	2.373	794	1.525	153	1.904	D.42/45	Other property income excluding interest
26.542	29.373	41.517	46.001	30.300	34.042	50.088	50.139	D.5	Current taxes on income, wealth, etc.
42.132	42.545	43.151	43.833	43.733	44.982	44.942	46.314	D.61	Social contributions
1.964	2.651	2.437	6.750	2.285	3.190	3.287	5.169	D.7	Other current transfers
2.748	3.320	5.668	6.992	2.208	3.255	3.954	6.265	D.9	Capital transfers receivable
1.568	1.736	1.534	1.327	1.282	1.403	1.340	1.403	D.91	Capital taxes
1.180	1.584	4.134	5.665	926	1.852	2.614	4.862	D.92/99	Other capital transfers
-6.685	-1.786	-5.217	-11.978	-999	-1.926	-1.917	-9.363	D.9	Capital transfers payable (-)
-6.685	-1.786	-5.217	-11.978	-999	-1.926	-1.917	-9.363	D.92/99	Other capital transfers (-)
...		U USES
...		P.2 Intermediate consumption
32.826	39.615	33.961	41.158	34.091	40.528	35.274	43.931	D.1	Compensation of employees
90	136	120	281	94	155	123	227	D.2-D.3	Net taxes on production and imports
90	136	120	281	94	155	123	227	D.2	Taxes on production and imports
6.013	6.890	6.050	7.099	6.300	8.504	7.451	9.348	D.4	Property income
6.012	6.886	6.049	7.098	6.299	8.499	7.450	9.347	D.41	Interest
1	4	1	1	1	5	1	1	D.42/45	Other property income excluding interest
10	205	274	110	15	46	-143	148	D.5	Current taxes on income, wealth, etc.
51.763	63.885	49.387	62.788	50.706	63.968	50.403	63.686	D.62	Social benefits other than social transfers in kind
6.311	4.299	4.357	8.031	5.642	5.443	5.291	7.488	D.7	Other current transfers
35.814	40.918	35.618	44.067	37.131	41.634	37.269	46.840	D.63	Social transfers in kind (actual final cons. of households)
23.861	26.493	23.803	28.067	25.460	27.892	25.594	30.634	P.4	Collective cons. expenditure (actual final cons. of gen. gov.)
6.818	7.521	9.337	9.478	8.180	9.468	8.341	10.728	P.51g	Gross fixed capital formation
7.553	7.585	7.605	7.616	7.659	7.701	7.735	7.763	P.51c	Of which: consumption of fixed capital
42	154	31	-520	378	100	90	438	P.52/53	Changes in inventories and net acq. of valuables
287	409	223	422	-12	69	186	443	NP	Acquisitions less disposals of non-financial non-prod. assets
									Memorandum item
59.675	67.411	59.421	72.134	62.591	69.526	62.863	77.474	P.3	Final consumption expenditure [=P4+D63(U)-D63(R)]
BALANCING ITEMS (R-U)									
I and II Current accounts									
I. Production account									
40.469	47.336	41.686	49.055	41.844	48.384	43.132	51.921	B.1g	Gross value added [=P1-P2]
II Distribution and use of income accounts									
II.1. Primary distribution of income accounts									
Generation of income account									
7.553	7.585	7.605	7.616	7.659	7.701	7.735	7.763	B.2g	Gross operating surplus [=B1g-D1(U)-(D2-D3)(U)]
Allocation of primary income account									
37.220	33.087	36.024	33.028	43.908	36.622	35.138	24.164	B.5g	Gross balance of primary income [=B2g+(D2-D3)(R)+D4(R-U)]
Secondary distribution of income account									
49.774	39.267	69.111	58.683	63.863	49.379	77.904	54.464	B.6g	Gross disposable income [=B5g+D5/D7(R-U)]
Redistribution of income in kind account									
13.960	-1.651	33.493	14.616	26.732	7.745	40.635	7.624	B.7g	Gross adjusted disposable income [=B6g+D63(R-U)]
II.2. Use of disposable income account									
-9.901	-28.144	9.690	-13.451	1.272	-20.147	15.041	-23.010	B.8g	Gross saving [=B7g+D8(R-U)-P4]
III. Accumulation accounts									
III.1 Capital account									
Changes in net worth due to									
saving and capital transfers [=B8g+D9-P51c]									
-21.391	-34.195	2.536	-26.053	-5.178	-26.519	9.343	-33.871	B10.1	III.1.2. Acquisitions of non-financial assets account
-20.985	-34.694	550	-27.817	-6.065	-28.455	8.461	-37.717	B.9	Net lending(+) or net borrowing(-) [=B8g +D9-P51-P52/53-NP]
III.2 Financial account (see Table 2.16.b)									
Net financial transactions (NFT)									
-22.943	-34.709	-995	-24.610	-6.194	-24.259	6.995	-40.943	B.9	Adjustment: NL(+)/NB(-) less NFT
1.958	15	1.545	-3.207	129	-4.196	1.466	3.226		

Source: INE.

INE information released 31/03/2023

SÍNTESIS DE LA CONTABILIDAD NACIONAL DE ESPAÑA. AÑO BASE 2015
Cuentas Trimestrales No Financieras de los Sectores Institucionales (CTNFSI)
23.I Hogares e instituciones sin fines de lucro al servicio de los hogares

millones de euros

	Código	2015	2016	2017	2018	2019	2020	2021	2022
RECURSOS	R
Producción de bienes y servicios	P.1
Remuneración de los asalariados	D.1	494.971	505.826	526.002	548.166	581.867	557.979	588.104	626.370
Rentas de la propiedad	D.4	42.367	45.277	47.152	46.869	51.909	43.308	43.370	55.170
Intereses	D.41	10.220	8.755	8.142	7.475	8.741	7.466	7.756	12.136
Otras rentas de la propiedad distintas de intereses	D.42/45	32.147	36.522	39.010	39.394	43.168	35.842	35.614	43.034
Cotizaciones sociales	D.61	197	199	253	288	367	366	363	404
Prestac. Soc. distintas de transf. soc. en especie	D.62	188.418	190.935	193.591	201.908	215.891	248.942	249.107	247.203
Otras transferencias corrientes	D.7	59.215	64.043	72.039	77.589	81.891	82.643	96.470	99.779
Transferencias sociales en especie	D.63	131.466	134.683	138.358	143.399	151.959	160.814	169.670	176.970
Ajuste variación part. neta Hog. en reservas FFPP	D.8	-2.967	-3.077	-3.066	-2.831	-2.753	-3.828	-2.225	-2.217
Transferencias de capital a cobrar	D.9	3.802	2.310	1.639	2.253	3.174	3.844	6.318	3.305
Otras transferencias de capital	D.92/99	3.802	2.310	1.639	2.253	3.174	3.844	6.318	3.305
Transferencias de capital a pagar (-)	D.9	-4.256	-4.263	-4.225	-4.322	-4.080	-3.653	-4.864	-4.224
Impuestos sobre el capital (-)	D.91	-4.112	-4.122	-4.111	-4.074	-3.904	-3.500	-4.527	-4.035
Otras transferencias de capital (-)	D.92/99	-144	-141	-114	-248	-176	-153	-337	-189
EMPLEOS	E
Consumos intermedios	P.2
Remuneración de los asalariados	D.1	40.293	41.957	42.725	44.418	45.877	41.026	43.448	47.015
Impuestos netos sobre producción e importaciones	D.2-D.3	6.609	6.177	6.558	6.770	6.698	4.835	6.466	6.998
Impuestos s/producción e importaciones	D.2	8.756	8.823	9.329	9.498	9.464	9.269	9.434	10.148
Subvenciones (-)	D.3	-2.147	-2.646	-2.771	-2.728	-2.766	-4.434	-2.968	-3.150
Rentas de la propiedad	D.4	7.460	6.815	5.422	4.890	5.451	4.170	3.680	7.534
Intereses	D.41	6.522	5.849	4.427	3.856	4.406	3.200	2.656	6.442
Otras rentas de la propiedad distintas de intereses	D.42/45	938	966	995	1.034	1.045	970	1.024	1.092
Impuestos s/ la renta, el patrimonio, etc.	D.5	85.649	87.744	93.681	100.691	106.149	105.250	113.829	132.496
Cotizaciones sociales	D.61	144.664	148.020	154.124	160.815	173.747	174.724	184.555	193.900
Prestac. Soc. distintas de transf. soc. en especie	D.62	175	215	241	301	330	373	375	380
Otras transferencias corrientes	D.7	55.704	60.688	68.239	74.182	78.030	76.472	91.696	94.937
Transferencias sociales en especie	D.63	11.701	11.942	11.954	11.413	13.227	12.854	13.253	14.096
Consumo final efectivo	P.4	749.980	771.006	804.506	831.460	853.267	775.260	835.172	919.736
Formación bruta de capital fijo	P.51g	31.013	32.062	37.196	40.143	43.105	40.691	52.566	56.664
De ella: Consumo de capital fijo	P.51c	28.358	29.386	30.437	31.344	33.035	34.626	36.570	38.351
Var. existencias y adquisiciones - cesiones de objetos valiosos	P.52/53	409	429	464	888	1.038	1.111	1.120	3.568
Adquisiciones - cesiones de act. no financieros no producidos	NP	-919	-701	-878	-368	-720	-1.041	-1.530	-941
Pro memoria									
Gasto en consumo final [=P4+D63(E)-D63(R)]	P.3	630.215	648.265	678.102	699.474	714.535	627.300	678.755	756.862
SALDOS CONTABLES (R-E)									
I y II Cuentas corrientes									
I. Cuenta de producción									
Valor añadido bruto [=P1-P2]	B.1g	237.558	245.927	254.906	260.801	265.269	239.283	255.953	271.870
II. Cuentas de distribución y utilización de la renta									
II.1. Distribución primaria de la renta									
Cuenta de explotación									
Exc. bruto de explot. y renta mixta [=B1g-D1(E)-(D2-D3)(E)]	B.2g/B.3g	190.656	197.793	205.623	209.613	212.694	193.422	206.039	217.857
Cuenta de asignación de la renta primaria									
Saldo de rentas primarias bruto [=B2/3g+D1(R)+D4(R-E)]	B.5g	720.534	742.081	773.355	799.758	841.019	790.539	833.833	891.863
Cuenta de distribución secundaria de la renta									
Renta disponible bruta [=B5g+D5/D7(R-E)]	B.6g	682.172	700.591	722.953	743.554	780.912	765.671	789.318	817.536
Cuenta de redistribución de la renta en especie									
Renta disponible ajustada bruta [=B6g+D63(R-E)]	B.7g	801.937	823.332	849.357	875.540	919.644	913.631	945.735	980.410
II.2. Cuenta de utilización de la renta disponible									
Ahorro bruto [=B7g+D8(R-E)-P4]	B.8g	48.990	49.249	41.785	41.249	63.624	134.543	108.338	58.457
III. Cuentas de acumulación									
III.1. Cuenta de capital									
III.1.1. Cuenta de variaciones del patrimonio neto									
Variaciones del patrimonio neto debidas									
al ahorro y a las transferencias de capital [=B8g+D9-P51c]	B.10.1	20.178	17.910	8.762	7.836	29.683	100.108	73.222	19.187
III.1.2. Cuenta de adquisición de activos no financieros									
Capacidad(+)/Necesidad(-) de financ. [=B8g+D9-P51-P52/53-NP]	B.9	18.033	15.506	2.417	-1.483	19.295	93.973	57.636	-1.753
III.2 Cuenta financiera (véase cuadro 2.21.b)									
Operaciones financieras netas (OFN)	B.9	26.439	26.613	13.992	9.059	30.488	106.449	52.904	11.322
Ajuste: C(+)/N(-) de financiación menos OFN		-8.406	-11.107	-11.575	-10.542	-11.193	-12.476	4.732	-13.075

Fuente: INE.

Última información disponible publicada por el INE 31/03/2023

SUMMARY OF THE SPANISH NATIONAL ACCOUNTS. BASE YEAR 2015
Quarterly Non-Financial Accounts for the Institutional Sectors (QNFAIS)
23.le Households and non-profit institutions serving households

EUR millions

2021-I	2021-II	2021-III	2021-IV	2022-I	2022-II	2022-III	2022-IV	Code
...	R RESOURCES
...	P.1 Production of goods and services
138.319	146.231	146.117	157.437	147.026	157.358	154.568	167.418	D.1 Compensation of employees
7.773	11.404	12.082	12.111	8.499	18.734	12.019	15.918	D.4 Property income
1.967	1.923	2.049	1.817	2.001	2.600	2.976	4.559	D.41 Interest
5.806	9.481	10.033	10.294	6.498	16.134	9.043	11.359	D.42/45 Other property income excluding interest
90	91	90	92	101	100	101	102	D.61 Social contributions
56.489	70.671	53.932	68.015	55.353	68.493	54.737	68.620	D.62 Social benefits other than social transfers in kind
23.604	22.954	22.824	27.088	24.687	24.203	22.447	28.442	D.7 Other current transfers
39.218	44.206	38.531	47.715	40.714	45.064	40.438	50.754	D.63 Social transfers in kind
-677	-516	-345	-687	-928	-133	-552	-604	D.8 Adjustment for change in net equity of hous. in PF reserves
455	549	1.916	3.398	244	517	600	1.944	D.9 Capital transfers receivable
455	549	1.916	3.398	244	517	600	1.944	D.92/99 Other capital transfers
-1.076	-1.399	-1.288	-1.101	-843	-1.130	-1.063	-1.188	D.9 Capital transfers payable (-)
-1.018	-1.325	-1.171	-1.013	-814	-1.090	-1.041	-1.090	D.91 Capital taxes (-)
-58	-74	-117	-88	-29	-40	-22	-98	D.92/99 Other capital transfers (-)
...	U USES
...	P.2 Intermediate consumption
10.511	10.495	11.252	11.190	11.312	11.676	11.993	12.034	D.1 Compensation of employees
1.863	1.877	2.013	713	2.004	1.971	2.154	869	D.2-D.3 Net taxes on production and imports
2.188	2.390	2.495	2.361	2.379	2.532	2.623	2.614	D.2 Taxes on production and imports
-325	-513	-482	-1.648	-375	-561	-469	-1.745	D.3 Subsidies (-)
719	716	838	1.407	846	1.259	1.592	3.837	D.4 Property income
464	449	579	1.164	574	974	1.316	3.578	D.41 Interest
255	267	259	243	272	285	276	259	D.42/45 Other property income excluding interest
25.268	21.314	33.724	33.523	28.909	25.729	39.504	38.354	D.5 Current taxes on income, wealth, etc.
45.219	45.635	46.435	47.266	47.040	48.741	48.261	49.858	D.61 Social contributions
93	94	93	95	95	94	95	96	D.62 Social benefits other than social transfers in kind
21.771	22.888	22.043	24.994	22.845	24.134	22.385	25.573	D.7 Other current transfers
3.404	3.288	2.913	3.648	3.583	3.430	3.169	3.914	D.63 Social transfers in kind
195.905	208.296	207.152	223.819	222.808	230.301	229.347	237.280	P.4 Actual final consumption
11.380	13.125	12.792	15.269	14.075	14.592	13.279	14.718	P.51g Gross fixed capital formation
9.015	9.100	9.190	9.265	9.469	9.548	9.631	9.703	P.51c Of which: consumption of fixed capital
564	-4.551	779	4.328	2.870	151	227	320	P.52/53 Changes in inventories and net acq. of valuables
-322	-464	-290	-454	-43	-153	-236	-509	NP Acquisitions less disposals of non-financial non-prod. assets
160.091	167.378	171.534	179.752	185.677	188.667	192.078	190.440	Memorandum item
								P.3 Final consumption expenditure [=P4+D63(U)-D63(R)]
								BALANCING ITEMS (R-U)
								I and II Current accounts
								I. Production account
57.808	64.363	64.931	68.851	61.202	68.413	68.746	73.509	B.1g Gross value added [=P1-P2]
								II. Distribution and use of income accounts
								II.1. Primary distribution of income accounts
								Generation of income account
45.434	51.991	51.666	56.948	47.886	54.766	54.599	60.606	B.2g/B.3g Gross op. surplus/gross mixed inc. [=B1g-D1(U)-(D2-D3)(U)]
								Allocation of primary income account
190.807	208.910	209.027	225.089	202.565	229.599	219.594	240.105	B.5g Gross balance of primary income [=B2/3g+D1(R)+D4(R-U)]
								Secondary distribution of income account
178.639	212.695	183.578	214.406	183.817	223.697	186.634	223.388	B.6g Gross disposable income [=B5g+D5/D7(R-U)]
								Redistribution of income in kind account
214.453	253.613	219.196	258.473	220.948	265.331	223.903	270.228	B.7g Gross adjusted disposable income [=B6g+D63(R-U)]
								II.2. Use of disposable income account
17.871	44.801	11.699	33.967	-2.788	34.897	-5.996	32.344	B.8g Gross saving [=B7g+D8(R-U)-P4]
								III. Accumulation accounts
								III.1. Capital account
								III.1.1. Change in net worth account
								Changes in net worth due to
8.235	34.851	3.137	26.999	-12.856	24.736	-16.090	23.397	B10.1 saving and capital transfers [=B8g+D9-P51c]
								III.1.2. Acquisitions of non-financial assets account
5.628	35.841	-954	17.121	-20.289	19.694	-19.729	18.571	B.9 Net lending(+) or net borrowing(-) [=B8g+D9-P51-P52/53-NP]
								III.2. Financial account (see Table 2.21.b)
13.210	28.089	-5.231	16.836	3.779	11.183	-20.028	16.388	B.9 Net financial transactions (NFT)
-7.582	7.752	4.277	285	-24.068	8.511	299	2.183	Adjustment: NL(+)/NB(-) less NFT

Source: INE.

INE information released 31/03/2023

SÍNTESIS DE LA CONTABILIDAD NACIONAL DE ESPAÑA. AÑO BASE 2015
Cuentas Trimestrales No Financieras de los Sectores Institucionales (CTNFSI)
23.m Operaciones no sectorizadas

millones de euros

	Código	2015	2016	2017	2018	2019	2020	2021	2022
RECURSOS	R	99.121	103.152	108.687	114.439	115.894	97.924	115.919	120.573
Producción de bienes y servicios	P.1	99.121	103.152	108.687	114.439	115.894	97.924	115.919	120.573
EMPLEOS	E	99.121	103.152	108.687	114.439	115.894	97.924	115.919	120.573
Impuestos netos sobre producción e importaciones	D.2-D.3	99.121	103.152	108.687	114.439	115.894	97.924	115.919	120.573
SALDOS CONTABLES (R-E)									
I y II Cuentas corrientes									
<i>I. Cuenta de producción</i>									
<i>Valor añadido bruto [=P1-P2]</i>	<i>B.1g</i>

Fuente: INE.

Última información disponible publicada por el INE 31/03/2023

SUMMARY OF THE SPANISH NATIONAL ACCOUNTS. BASE YEAR 2015
Quarterly Non-Financial Accounts for the Institutional Sectors (QNFAIS)
23.me Unsectorised transactions

EUR millions

2021-I	2021-II	2021-III	2021-IV	2022-I	2022-II	2022-III	2022-IV	Code
30.129	28.149	30.159	27.482	36.560	32.357	30.970	20.686	R RESOURCES
30.129	28.149	30.159	27.482	36.560	32.357	30.970	20.686	P.1 Production of goods and services
30.129	28.149	30.159	27.482	36.560	32.357	30.970	20.686	U USES
30.129	28.149	30.159	27.482	36.560	32.357	30.970	20.686	D.2-D.3 Net taxes on production and imports
BALANCING ITEMS (R-U)								
I and II Current accounts								
<i>I. Production account</i>								
...	<i>B.1g Gross value added [=P1-P2]</i>

Source: INE.

INE information released 31/03/2023

SÍNTESIS DE LA CONTABILIDAD NACIONAL DE ESPAÑA. AÑO BASE 2015
Cuentas Trimestrales No Financieras de los Sectores Institucionales (CTNFSI)
23.n Resto del mundo

millones de euros

	Código	2015	2016	2017	2018	2019	2020	2021	2022
RECURSOS	R	397.884	405.767	444.083	472.648	484.738	396.888	475.025	619.016
Importaciones de bienes y servicios	P.7	329.598	332.960	366.493	390.410	398.153	328.054	403.668	532.726
Remuneración de los asalariados	D.1	332	276	320	373	401	311	221	384
Impuestos netos sobre producción e importaciones	D.2-D.3	-2.091	-3.352	-3.156	-3.056	-3.003	-3.346	-2.650	-1.821
Impuestos s/producción e importaciones	D.2	2.508	2.603	2.613	2.653	2.674	2.502	3.007	3.921
Subvenciones (-)	D.3	-4.599	-5.955	-5.769	-5.709	-5.677	-5.848	-5.657	-5.742
Rentas de la propiedad	D.4	52.351	52.035	56.694	60.487	62.396	46.124	48.631	59.236
Transferencias corrientes	D.5/7	24.397	25.848	25.969	29.215	30.151	29.659	34.196	37.586
Transferencias de capital a cobrar	D.9	345	392	355	441	370	636	995	824
Transferencias de capital a pagar (-)	D.9	-7.048	-2.392	-2.592	-5.222	-3.730	-4.550	-10.036	-9.919
EMPLEOS	E	426.688	443.567	479.135	501.065	515.190	408.811	497.460	638.760
Exportaciones de bienes y servicios	P.6	362.356	377.370	408.390	423.097	434.770	344.340	421.592	551.431
Remuneración de los asalariados	D.1	2.411	2.378	2.657	2.821	2.866	2.615	3.359	4.051
Rentas de la propiedad	D.4	47.944	49.338	51.638	56.718	59.131	43.210	49.176	57.408
Transferencias corrientes	D.5/7	13.704	14.051	15.844	17.403	17.570	17.426	21.464	22.989
Adquisiciones - cesiones de act. no financieros no producidos	NP	273	430	606	1.026	853	1.220	1.869	2.881
SALDOS CONTABLES (R-E)									
V.1 y V.2 Cuentas corrientes									
V.1. Cuenta de intercambios exteriores de bienes y servicios									
Saldo de intercambios exteriores de bienes y servicios [=P7-P6]	B.11	-32.758	-44.410	-41.897	-32.687	-36.617	-16.286	-17.924	-18.705
V.2. Cuenta de rentas primarias y transferencias corrientes									
Saldo de oper. ctes. con el exterior [=B11+D1+D2-D3+D4+D5/7]	B12	-21.828	-35.370	-32.209	-22.610	-26.239	-6.789	-11.525	-7.768
V.3. Cuentas de acumulación									
V.3.1. Cuenta de capital									
V.3.1.1. Cuenta de variaciones del patrimonio neto									
Variaciones del patrimonio neto debidas									
al ahorro y a las transferencias de capital [=B12+D9]	B.10.1	-28.531	-37.370	-34.446	-27.391	-29.599	-10.703	-20.566	-16.863
V.3.1.2. Cuenta de adquisición de activos no financieros									
Capacidad(+)/Necesidad(-) de financiación [=B101-NP]	B.9	-28.804	-37.800	-35.052	-28.417	-30.452	-11.923	-22.435	-19.744
V.3.2. Cuenta financiera (véase cuadro 2.22.b)									
Operaciones financieras netas (OFN)									
Ajuste: C(+)/N(-) de financiación menos OFN	B.9	-28.804	-37.800	-35.052	-28.417	-30.452	-11.923	-22.435	-19.744
		0	0	0	-0	-0	-0	-0	-0

Fuente: INE.

Última información disponible publicada por el INE 31/03/2023

SUMMARY OF THE SPANISH NATIONAL ACCOUNTS. BASE YEAR 2015
Quarterly Non-Financial Accounts for the Institutional Sectors (QNFAIS)
23. Financial institutions

EUR millions

2021-I	2021-II	2021-III	2021-IV	2022-I	2022-II	2022-III	2022-IV	Code
...	R RESOURCES
...	P.1 Production of goods and services
14.222	15.306	14.860	20.753	14.449	18.651	20.044	34.870	D.4 Property income
7.684	8.203	7.649	9.803	7.667	10.992	13.748	25.284	D.41 Interest
6.538	7.103	7.211	10.950	6.782	7.659	6.296	9.586	D.42/45 Other property income excluding interest
1.134	1.117	1.223	1.312	1.057	1.515	1.070	1.275	D.61 Social contributions
8.103	7.701	7.455	8.040	6.785	7.429	7.300	8.051	D.7 Other current transfers
5.586	361	190	1.328	105	319	338	435	D.9 Capital transfers receivable
5.586	361	190	1.328	105	319	338	435	D.92/99 Other capital transfers
-352	1	0	-287	-246	-11	-1	-31	D.9 Capital transfers payable (-)
-118	1	0	-287	-12	-11	-1	-31	D.92/99 Other capital transfers (-)
...	U USES
...	P.2 Intermediate consumption
4.887	4.504	4.835	5.343	4.777	4.813	4.792	5.254	D.1 Compensation of employees
1.421	1.142	165	224	1.372	1.305	148	213	D.2-D.3 Net taxes on production and imports
1.461	1.182	205	263	1.413	1.346	189	254	D.2 Taxes on production and imports
-40	-40	-40	-39	-41	-41	-41	-41	D.3 Subsidies (-)
10.957	10.897	10.814	14.025	11.056	13.910	15.550	28.043	D.4 Property income
5.259	4.788	5.024	5.276	4.610	6.066	9.757	18.414	D.41 Interest
5.698	6.109	5.790	8.749	6.446	7.844	5.793	9.629	D.42/45 Other property income excluding interest
1.283	2.087	1.855	1.371	729	879	1.438	1.288	D.5 Current taxes on income, wealth, etc.
1.697	3.753	1.742	1.876	1.837	1.486	1.469	1.745	D.62 Social benefits other than social transfers in kind
7.954	7.645	7.276	8.053	6.667	7.274	7.191	8.057	D.7 Other current transfers
-677	-516	-345	-687	-928	-133	-552	-604	D.8 Adjustment for change in net equity of hous. in PF reserves
340	2.090	1.805	-2.283	1.688	1.898	1.609	1.917	P.51g Gross fixed capital formation
1.187	1.179	1.191	1.179	1.186	1.182	1.192	1.185	P.51c Of which: consumption of fixed capital
8	8	8	6	-1	0	1	-2	P.52/53 Changes in inventories and net acq. of valuables
17	17	17	17	0	0	0	0	NP Acquisitions less disposals of non-financial non-prod. assets
BALANCING ITEMS (R-U)								
I and II Current accounts								
I. Production account								
11.145	10.940	11.651	12.001	12.324	13.271	13.274	13.843	B.1g Gross value added [=P1-P2]
II. Distribution and use of income accounts								
II.1. Primary distribution of income accounts								
Generation of income account								
4.837	5.294	6.651	6.434	6.175	7.153	8.334	8.376	B.2g Gross operating surplus [=B1g-D1(U)-(D2-D3)(U)]
Allocation of primary income account								
8.102	9.703	10.697	13.162	9.568	11.894	12.828	15.203	B.5g Gross balance of primary income [=B2g+D4(R-U)]
Secondary distribution of income account								
6.405	5.036	8.502	11.214	8.177	11.199	11.100	13.439	B.6g Gross disposable income [=B5g+D5/D7(R-U)]
Redistribution of income in kind account								
6.405	5.036	8.502	11.214	8.177	11.199	11.100	13.439	B.7g Gross adjusted disposable income [=B6g+D63(R-U)]
II.2. Use of disposable income account								
7.082	5.552	8.847	11.901	9.105	11.332	11.652	14.043	B.8g Gross saving [=B7g+D8(R-U)-P4]
III. Accumulation accounts								
III.1. Capital account								
III.1.1. Change in net worth account								
Changes in net worth due to								
11.129	4.735	7.846	11.763	7.778	10.458	10.797	13.262	B10.1 saving and capital transfers [=B8g+D9-P51c]
III.1.2. Acquisitions of non-financial assets account								
11.951	3.799	7.207	15.202	7.277	9.742	10.379	12.532	B.9 Net lending(+) or net borrowing(-) [=B8g+D9-P51-P52/53-NP]
III.2. Financial account (see Table 2.7.b)								
11.951	3.799	7.207	15.202	7.277	9.742	10.379	12.532	B.9 Net financial transactions (NFT)
-0	-0	-0	0	-0	-0	0	0	Adjustment: NL(+)/NB(-) less NFT

Source: INE.

INE information released 31/03/2023

23. PRODUCCIÓN Y DEMANDA
A) Índice de producción industrial

23.1 General y resumen

Instituto Nacional de Estadística

Año base 2015

		Índice general	Por ramas de actividad (CNAE 2009)			Por destino económico de los bienes					
			Extrac-tivas	Manufac-tureras	Suministro de energía eléctrica, gas, vapor y aire acondicionado	Energía	Bienes de equipo	Bienes inter-medios	Bienes de consumo		
									Total	Duradero	No duradero
1	2	3	4	5	6	7	8	9	10		
17	M	104,5	96,2	105,5	99,5	101,1	107,4	106,8	102,1	106,6	101,8
18	M	105,2	91,0	107,1	97,6	99,4	110,3	108,6	102,0	104,6	101,8
19	M	105,9	92,0	107,9	96,2	99,0	113,1	107,8	103,5	103,4	103,5
20	M	96,2	85,0	97,1	91,0	92,7	95,6	99,3	96,2	89,4	96,8
21	M	103,0	92,0	105,0	93,5	95,1	101,8	109,2	103,6	105,5	103,4
22	MP	105,5	99,1	107,1	98,2	99,1	107,7	107,0	107,2	108,4	107,1
22 E-F	MP	102,0	76,1	103,0	101,6	98,6	100,2	107,6	99,9	100,7	99,9
23 E-F	MP	102,3	75,4	103,7	99,1	97,0	106,8	103,0	102,0	104,5	101,8
21 Nov		111,8	88,6	114,9	100,7	99,7	113,7	114,5	117,2	120,4	116,9
Dic		100,1	99,4	99,3	105,4	103,3	101,5	96,6	100,4	101,4	100,3
22 Ene		99,8	75,2	98,6	109,0	105,2	93,8	103,1	96,6	91,8	97,0
Feb	P	104,2	77,0	107,3	94,3	92,0	106,6	112,0	103,3	109,6	102,8
Mar	P	112,2	76,5	115,7	100,5	98,4	115,9	117,1	115,0	116,7	114,9
Abr	P	101,5	76,4	104,1	92,1	92,5	100,1	107,7	103,0	104,6	102,8
May	P	112,7	91,4	117,5	91,1	95,0	115,1	121,9	114,9	125,5	114,0
Jun	P	113,4	122,1	116,3	97,0	101,5	121,5	116,3	113,1	122,9	112,2
Jul	P	109,4	89,4	108,5	109,6	112,7	106,9	109,6	108,6	121,1	107,6
Ago	P	88,1	80,5	83,2	103,9	107,2	72,9	81,1	93,0	73,3	94,7
Sep	P	110,8	97,3	113,0	99,1	101,7	117,6	109,2	114,6	113,8	114,7
Oct	P	106,6	139,2	109,0	94,7	94,9	113,3	107,2	110,0	107,9	110,2
Nov	P	110,3	156,8	114,7	89,7	90,0	122,1	111,6	115,6	112,4	115,8
Dic	P	96,9	107,7	96,9	97,2	97,7	106,7	87,6	98,6	101,1	98,4
23 Ene	P	101,2	66,8	101,3	104,1	101,5	100,9	100,6	101,8	101,4	101,8
Feb	P	103,4	84,0	106,1	94,2	92,6	112,6	105,5	102,3	107,7	101,9

23. PRODUCCIÓN Y DEMANDA
A) Índice de producción industrial

23.2 Por ramas de actividad (CNAE 2009)
Industrias extractivas y manufactureras

Instituto Nacional de Estadística

Año base 2015

		Industrias extractivas			Industrias manufactureras						
		Total	Extracción de antracita hulla y lignito	Otras industrias extractivas	Total	Alimen-tación	Fabrica-ción de bebidas	Tabaco	Textil	Confección de prendas de vestir	Cuero y calzado
1	2	3	4	5	6	7	8	9	10		
17	M	96,2	...	92,7	105,5	102,2	100,3	...	104,5	125,1	90,6
18	M	91,0	...	93,1	107,1	103,1	98,3	...	102,5	119,7	89,2
19	M	92,0	...	102,3	107,9	105,1	102,1	...	97,3	119,2	88,3
20	M	85,0	...	94,3	97,1	100,1	93,1	-0,0	89,6	87,9	63,4
21	M	92,0	...	108,8	105,0	104,3	104,8	-0,0	97,5	111,8	70,3
22	MP	99,1	...	117,7	107,1	104,0	110,9	-0,0	98,3	118,8	79,2
22 E-F	MP	76,1	...	89,9	103,0	100,8	86,4	-0,0	102,7	116,1	76,2
23 E-F	MP	75,4	...	88,9	103,7	97,9	92,4	-0,0	98,4	110,4	77,9
21 Nov		88,6	...	104,5	114,9	114,9	110,5	-0,0	109,0	126,8	70,6
Dic		99,4	...	118,3	99,3	108,6	104,5	-0,0	87,8	91,8	64,5
22 Ene		75,2	...	88,9	98,6	102,6	84,8	-0,0	99,2	104,9	67,3
Feb	P	77,0	...	90,9	107,3	99,0	87,9	-0,0	106,2	127,3	85,0
Mar	P	76,5	...	89,4	115,7	108,8	99,2	-0,0	118,5	132,8	96,8
Abr	P	76,4	...	89,3	104,1	98,3	100,4	-0,0	101,8	144,0	82,6
May	P	91,4	...	108,0	117,5	106,7	117,8	-0,0	114,2	116,7	90,2
Jun	P	122,1	...	145,4	116,3	105,2	127,3	-0,0	114,7	126,2	86,5
Jul	P	89,4	...	106,0	108,5	99,8	121,3	-0,0	105,2	117,4	92,1
Ago	P	80,5	...	95,2	83,2	106,3	114,5	-0,0	51,6	114,9	58,8
Sep	P	97,3	...	115,4	113,0	108,3	132,3	-0,0	102,4	147,9	81,4
Oct	P	139,2	...	166,8	109,0	103,4	116,8	-0,0	93,4	120,7	73,1
Nov	P	156,8	...	187,9	114,7	109,7	125,5	-0,0	95,9	94,7	74,0
Dic	P	107,7	...	128,8	96,9	99,5	103,0	-0,0	76,6	78,3	62,4
23 Ene	P	66,8	...	78,3	101,3	98,4	94,6	-0,0	98,3	105,0	75,2
Feb	P	84,0	...	99,6	106,1	97,3	90,1	-0,0	98,4	115,8	80,5

23. PRODUCCIÓN Y DEMANDA
A) Índice de producción industrial

23.3 Por ramas de actividad (CNAE 2009)
Industrias manufactureras (continuación 1)

Instituto Nacional de Estadística

Año base 2015

		Industrias manufactureras									
		Madera y corcho, excepto muebles; cestería y espartería	Papel	Artes gráficas y reproducción de soportes grabados	Coquerías y refinado de petróleo	Química	Fabricación de productos farmacéuticos	Fabricación de productos de caucho y plásticos	Fabricación de otros productos minerales no metálicos	Metalurgia	Fabricación de productos metálicos, excepto maquinaria y equipo
		1	2	3	4	5	6	7	8	9	10
17	M	109,7	101,4	91,2	107,0	105,4	106,6	109,0	105,7	106,0	106,5
18	M	114,2	101,0	88,5	110,2	106,6	108,5	109,3	107,4	107,1	108,7
19	M	108,0	100,1	82,5	107,2	106,5	113,0	109,4	109,8	102,0	113,1
20	M	95,0	97,0	67,8	90,5	104,6	115,3	102,2	100,0	88,2	98,1
21	M	115,8	104,0	71,8	95,7	111,5	121,4	110,6	117,0	100,4	107,1
22	MP	116,1	101,5	70,2	99,9	106,5	133,4	111,5	115,3	91,2	108,8
22	E-F	129,3	101,5	66,2	97,7	113,3	121,7	114,3	110,2	96,9	105,4
23	E-F	94,5	96,1	60,9	96,2	102,2	139,8	110,6	101,2	92,0	108,1
21	Nov	141,3	111,1	89,4	101,4	113,6	149,9	115,1	124,6	106,2	114,9
	Dic	107,6	99,6	71,7	104,5	102,3	104,3	93,3	104,3	79,5	90,8
22	Ene	123,2	101,8	62,0	103,6	111,9	108,7	110,5	102,1	93,6	98,4
	Feb	135,4	101,2	70,5	91,8	114,8	134,8	118,1	118,2	100,3	112,4
	Mar	134,1	109,8	82,2	93,9	119,0	161,5	120,8	119,7	106,3	118,1
	Abr	132,3	104,3	67,4	101,5	108,4	128,6	111,7	114,1	95,4	106,6
	May	142,1	113,2	76,3	107,6	119,5	150,7	127,0	138,7	107,0	123,7
	Jun	126,3	109,6	79,0	105,8	114,0	134,9	121,8	129,1	97,5	123,0
	Jul	124,3	104,9	58,6	106,7	108,6	137,9	115,6	119,8	91,0	114,5
	Ago	73,9	89,5	56,2	100,7	90,2	70,0	87,1	92,1	58,4	76,5
	Sep	106,3	99,8	66,9	98,6	104,8	137,3	114,1	115,4	94,0	113,5
	Oct	105,6	97,3	83,0	91,2	101,4	146,3	109,8	119,5	91,3	111,8
	Nov	107,0	102,2	76,5	89,1	102,7	159,1	113,8	122,0	95,6	116,9
	Dic	83,1	84,2	64,2	108,1	82,7	131,0	87,2	92,6	64,3	90,7
23	Ene	92,2	97,0	60,3	102,2	99,9	140,1	109,1	96,9	88,5	105,3
	Feb	96,7	95,3	61,5	90,2	104,5	139,5	112,1	105,5	95,4	111,0

23. PRODUCCIÓN Y DEMANDA
A) Índice de producción industrial

23.4 Por ramas de actividad (CNAE 2009)
Industrias manufactureras (continuación 2) y resto

Instituto Nacional de Estadística

Año base 2015

		Industrias manufactureras								Suministro de energía eléctrica, gas, vapor y aire acondicionado
		Fabricación de productos informáticos, electrónicos y ópticos	Fabricación de material y equipo eléctrico	Fabricación de maquinaria y equipo n.c.o.p.	Fabricación de vehículos de motor, remolques y semirremolques	Fabricación de otro material de transporte	Fabricación de muebles	Otras industrias manufactureras	Reparación e instalación de maquinaria y equipo	
		1	2	3	4	5	6	7	8	9
17	M	98,9	104,4	116,6	104,1	107,2	110,0	107,4	111,5	99,5
18	M	107,6	109,6	121,2	103,3	114,0	110,8	111,5	118,1	97,6
19	M	116,1	108,4	123,3	103,3	113,8	110,8	117,2	118,5	96,2
20	M	110,4	104,2	107,6	84,1	93,0	91,6	94,2	103,6	91,0
21	M	118,0	111,8	125,5	82,6	93,0	111,7	114,1	110,7	93,5
22	MP	120,5	119,4	131,4	88,1	99,4	114,8	119,4	117,0	98,2
22	E-F	117,0	106,8	113,5	86,7	92,7	102,6	111,7	108,4	101,6
23	E-F	112,2	123,6	120,5	96,0	103,4	106,3	109,8	114,7	99,1
21	Nov	130,6	117,1	144,7	89,4	104,0	129,3	134,1	122,8	100,7
	Dic	135,2	103,6	145,9	70,8	80,3	110,6	116,1	118,8	105,4
22	Ene	110,7	95,7	101,2	85,7	80,1	93,2	103,0	102,8	109,0
	Feb	123,3	117,8	125,7	87,7	105,3	112,1	120,5	113,9	94,3
	Mar	142,5	122,6	144,0	90,1	118,3	123,0	136,6	122,5	100,5
	Abr	108,1	114,7	121,4	82,1	85,2	115,0	114,6	111,3	92,1
	May	120,8	133,2	140,8	93,3	106,3	136,2	127,2	121,7	91,1
	Jun	129,9	125,5	147,4	103,9	108,2	131,6	131,9	117,1	97,0
	Jul	117,4	123,0	137,3	79,1	110,1	129,1	123,3	109,5	109,6
	Ago	83,6	80,7	92,0	55,3	47,6	74,1	70,2	107,8	103,9
	Sep	138,0	136,3	140,2	102,2	115,2	117,8	129,5	117,7	99,1
	Oct	118,4	124,1	130,4	95,8	109,3	116,9	130,9	122,6	94,7
	Nov	135,7	138,8	146,8	103,0	112,4	119,2	134,9	130,0	89,7
	Dic	117,8	120,2	149,5	78,5	94,7	109,5	110,8	127,2	97,2
23	Ene	109,2	119,9	116,8	89,9	91,8	102,4	107,7	108,4	104,1
	Feb	115,3	127,4	124,2	102,1	115,0	110,1	111,9	121,0	94,2

23. PRODUCCIÓN Y DEMANDA
B) Indicadores de energía

23.5 Producción y consumo interior bruto de energía primaria

Boletín Trimestral de Coyuntura Energética del Ministerio de Industria, Energía y Turismo

Miles de toneladas equivalentes de petróleo y porcentaje

	Producción interior bruta								Consumo interior bruto							
	Total	Petróleo	Carbón	Gas natural	Electricidad primaria			Energías renovables (a)	Total	Del cual					Relación de autoabastecimiento	
					Total	Hidráulica	Nuclear			Petróleo	Carbón	Gas natural	Electricidad primaria	Energías renovab. (a)		Residuos no renov.
1	2	3	4	5	6	7	8	9	10	11	12	13	14	15	16	
12	33 526	145	2 460	52	17 786	1 767	16 020	13 082	129 273	53 978	15 331	28 569	16 823	14 396	176	26,0
13	34 761	375	1 763	50	17 954	3 170	14 783	14 620	120 999	51 318	11 348	26 158	17 373	14 603	200	28,8
14	35 144	311	1 628	21	18 303	3 369	14 934	14 882	118 400	50 447	11 639	23 662	18 010	14 439	204	29,7
15	P 33 638	236	1 246	54	17 354	2 420	14 934	14 747	123 233	53 171	13 686	24 533	17 343	14 239	260	27,3
15 E-D	P 33 638	236	1 246	54	17 354	2 420	14 934	14 747	123 233	53 171	13 686	24 533	17 343	14 239	260	27,3
16 E-D	P 32 915	144	686	48	18 390	3 130	15 260	13 647	115 841	54 633	10 442	25 035	19 050	6 681	...	28,6
15 Nov	P 2 536	12	109	4	1 245	163	1 082	1 165	10 006	4 255	1 200	2 134	1 278	1 114	24	25,3
Dic	P 2 656	13	81	5	1 441	120	1 321	1 116	10 777	4 558	1 208	2 420	1 507	1 060	24	24,6
16 Ene	P 2 727	14	76	4	1 540	285	1 255	1 093	9 583	4 273	783	2 405	1 613	508	...	28,5
Feb	P 2 688	13	69	4	1 430	348	1 082	1 171	9 281	4 338	596	2 242	1 513	592	...	29,0
Mar	P 3 118	14	64	5	1 785	376	1 409	1 250	9 885	4 570	595	2 255	1 800	666	...	31,5
Abr	P 3 050	13	59	4	1 830	459	1 371	1 144	9 040	4 327	415	1 912	1 820	567	...	33,7
May	P 2 733	11	53	5	1 498	443	1 054	1 167	8 739	4 328	476	1 781	1 563	591	...	31,3
Jun	P 2 906	12	49	5	1 574	259	1 315	1 266	9 261	4 488	695	1 728	1 667	684	...	31,4
Jul	P 2 972	13	36	4	1 608	198	1 410	1 310	10 066	4 739	1 067	1 843	1 687	730	...	29,5
Ago	P 2 950	11	39	4	1 582	179	1 403	1 314	9 831	4 772	990	1 663	1 671	735	...	30,0
Sep	P 2 692	10	44	4	1 511	146	1 364	1 124	9 674	4 532	1 173	1 817	1 608	543	...	27,8
Oct	P 2 533	10	48	3	1 531	143	1 388	941	9 667	4 565	1 138	2 112	1 493	359	...	26,2
Nov	P 2 246	10	80	3	1 159	131	1 028	993	10 022	4 683	1 167	2 568	1 190	414	...	22,4
Dic	P 2 300	10	69	3	1 344	162	1 182	873	10 792	5 018	1 348	2 708	1 425	293	...	21,3

a. Hasta diciembre de 2002 comprende "Energía eólica, residuos sólidos urbanos y otros combustibles sólidos". A partir de enero 2003 "Energía eólica, energía solar, biomasa y residuos (Energías renovables)". En el segundo trimestre de 2010 se ha producido un cambio metodológico en las series correspondientes a la producción y el consumo de las "Energías renovables" que consiste en la inclusión, por primera vez, del consumo para el uso final de estas energías. Este cambio afecta a estas series desde enero de 2005. Las series mensuales sólo están disponibles desde abril de 2008 por lo que, desde enero de 2005 hasta marzo de 2008, los datos mensuales se han estimado aplicando a los totales anuales disponibles, el porcentaje que representa cada mes sobre el total anual en las series que no incluyen el consumo final.

Nota : Para todas las series mensuales, los datos anuales no siempre se corresponden con la suma anual de los datos mensuales. Cuando esto ocurre, las diferencias entre el dato anual y la suma de datos mensuales se reparten uniformemente a lo largo del año.

23. PRODUCCIÓN Y DEMANDA
B) Indicadores de energía

23.6 Electricidad: Generación y Demanda

Fuente: Red Eléctrica de España (REE)

GW/h

	Generación											Demanda			
	Total	Renovable					No renovable					Total	Consumo bombeo	Enlace Baleares (d)	Saldo exterior
		Total	Eólica	Hidráulica	Solar fotovoltaica	Otras (a)	Total	Nuclear	Ciclo combinado (b)	Cogeneración	Otras (c)				
1=2+7	2=3 a 6	3	4	5	6	7=8 a 11	8	9	10	11	12=1+13+14+15	13	14	15	
20	239 232	108 685	53 647	30 592	14 821	9 625	130 547	55 771	38 360	26 980	9 436	236 225	-4 875	-1 427	3 294
21	246 548	119 148	59 158	29 507	20 288	10 195	127 404	54 057	37 660	25 990	9 697	241 905	-4 619	-889	858
22	259 699	114 242	59 738	17 814	27 180	9 510	147 495	55 982	60 559	17 726	13 228	235 070	-6 274	-604	-19 795
22 E-F	43 139	17 686	9 970	3 238	3 161	1 317	25 453	9 819	9 284	4 272	2 078	40 542	-898	-59	-1 641
23 E-F	43 287	22 949	11 949	6 302	3 632	1 066	20 340	9 685	6 021	2 907	1 727	39 855	-1 374	-214	-1 846
21 Dic	22 697	10 932	6 813	2 519	989	611	11 766	3 923	4 500	2 180	1 163	20 791	-551	-32	-1 324
22 Ene	23 107	9 606	5 352	2 070	1 516	668	13 501	5 048	5 197	2 170	1 086	21 489	-414	-31	-1 173
Feb	20 032	8 080	4 618	1 168	1 645	649	11 952	4 771	4 087	2 102	992	19 053	-484	-28	-468
Mar	21 565	10 185	6 415	1 756	1 399	615	11 380	4 767	3 253	2 200	1 160	20 234	-421	-31	-880
Abr	20 631	10 745	5 535	1 779	2 524	907	9 887	4 414	2 574	1 707	1 192	18 415	-597	-34	-1 587
May	20 930	10 923	4 570	1 918	3 351	1 084	10 007	4 066	3 092	1 862	987	19 135	-450	-32	-1 314
Jun	21 945	8 976	3 629	1 190	3 144	1 013	12 969	4 459	5 828	1 465	1 217	19 947	-504	-35	-1 459
Jul	24 943	9 837	4 381	1 041	3 279	1 136	15 106	5 073	7 768	1 052	1 213	22 040	-414	-67	-2 423
Ago	23 798	9 239	4 053	970	3 162	1 054	14 560	5 122	7 356	778	1 304	20 409	-514	-78	-2 798
Sep	20 338	8 677	4 070	1 151	2 632	824	13 696	4 848	7 042	743	1 063	18 924	-502	-71	-2 877
Oct	20 776	8 280	5 015	717	1 955	593	12 496	4 021	6 464	1 100	911	18 089	-561	-61	-2 065
Nov	20 504	9 894	6 568	1 309	1 491	526	10 611	4 232	4 128	1 451	800	18 228	-587	-56	-1 634
Dic	21 130	9 800	5 532	2 745	1 082	441	11 330	5 161	3 770	1 096	1 303	19 107	-826	-80	-1 117
23 Ene	22 721	13 288	7 322	3 851	1 645	470	9 434	5 087	2 193	1 208	946	20 726	-949	-124	-923
Feb	20 566	9 661	4 627	2 451	1 987	596	10 906	4 598	3 828	1 699	781	19 129	-425	-90	-923

a. Incluye solar térmica, residuos renovables, biogás, biomasa, hidráulica marina y geotérmica.

b. Incluye funcionamiento en ciclo abierto.

c. Incluye turbinación de bombeo puro y mixto, carbón y residuos no renovables.

d. Enlace Península-Baleares. Valor positivo (negativo): Entrada (salida) de energía en el sistema.

e. Valor positivo (negativo): Saldo importador (exportador).

23. PRODUCCIÓN Y DEMANDA
C) Indicadores de construcción, acero y cemento

23.7 Edificación y vivienda
Licencias de obra mayor

Ministerio de Transportes, Movilidad y Agenda Urbana

Unidades, miles de metros cuadrados

	Edificios de nueva planta												Obras de rehabilitación	Obras de demolición		Pro memoria		
	Edificios a construir (unidades)						Superficie (miles de m²)							Superficie total (miles de m²)	Demolida totalmente		Demolida parcialmente	Incremento del número de viviendas (unidades)
	Total	Residenciales				No residenciales	De terrenos, solares o parcelas afectados por edificación residencial	De los edificios				No residenciales						
		Nº de viviendas	Total edificios	Destinados a viviendas	Residencia colectiva			Total	Residenciales		Residencia colectiva							
1=3+6	2	3=4+5	4	5	6	7	8=9+12	9=10+11	10	11		12	13	14	15	16		
16	29 959	57 209	22 105	21 967	138	7 854	23 227	17 140	11 549	11 379	170	5 591	1 358	1 983	1 141	58 517		
17	33 095	63 063	24 946	24 778	168	8 149	21 587	22 335	13 267	12 806	461	9 068	1 817	2 128	1 644	65 359		
18	P 35 473	81 926	27 677	27 389	288	7 796	31 122	23 050	16 267	15 806	461	6 783	1 686	1 908	1 394	85 340		
19	P 29 351	79 578	23 889	23 640	249	5 462	20 258	21 797	15 380	14 643	737	6 417	1 286	1 645	1 068	82 914		
19 E-F	P 4 725	12 781	3 872	3 847	25	853	3 638	3 324	2 532	2 395	137	792	191	334	158	13 474		
20 E-F	P 3 140	9 453	2 674	2 643	31	466	2 289	2 245	1 676	1 589	87	569	87	162	87	9 820		
18 Nov	P 2 942	6 952	2 428	2 414	14	514	5 929	1 938	1 376	1 319	57	562	162	175	78	7 091		
Dic	P 2 819	7 994	2 310	2 263	47	509	1 960	1 991	1 535	1 420	115	456	91	174	150	8 186		
19 Ene	P 2 138	6 124	1 692	1 687	5	446	1 848	1 657	1 215	1 205	10	442	81	209	60	6 570		
Feb	P 2 587	6 657	2 180	2 160	20	407	1 790	1 667	1 317	1 190	127	350	110	125	98	6 904		
Mar	P 2 267	7 027	1 816	1 752	64	451	1 820	1 982	1 347	1 276	71	635	206	131	117	7 241		
Abr	P 2 432	4 959	1 729	1 725	4	703	1 257	1 703	935	927	8	768	59	165	67	5 131		
May	P 3 603	8 750	2 902	2 882	20	701	2 735	2 683	2 122	1 854	268	561	120	175	123	9 302		
Jun	P 2 290	7 042	1 908	1 898	10	382	1 477	1 771	1 279	1 251	28	492	94	62	186	7 445		
Jul	P 2 749	7 546	2 098	2 084	14	651	2 110	2 399	1 412	1 391	21	987	109	208	115	7 849		
Ago	P 2 701	5 563	2 391	2 373	18	310	1 469	1 246	950	923	27	296	103	116	63	5 953		
Sep	P 2 020	5 038	1 654	1 641	13	366	1 228	1 516	893	865	28	623	81	147	56	5 263		
Oct	P 2 819	9 444	2 320	2 315	5	499	1 652	2 407	1 749	1 728	21	658	158	121	69	9 609		
Nov	P 2 108	6 588	1 871	1 821	50	237	1 609	1 515	1 271	1 211	60	244	94	125	64	6 623		
Dic	P 1 637	4 840	1 328	1 302	26	309	1 263	1 251	890	822	68	361	71	61	50	5 024		
20 Ene	P 1 518	5 317	1 249	1 235	14	269	1 178	1 233	917	876	41	316	53	104	51	5 501		
Feb	P 1 622	4 136	1 425	1 408	17	197	1 111	1 012	759	713	46	253	34	58	36	4 319		

23. PRODUCCIÓN Y DEMANDA
C) Indicadores de construcción, acero y cemento

23.8 Obras en edificación

Ministerio de Transportes, Movilidad y Agenda Urbana

Unidades, miles de metros cuadrados, millones de euros

	Visados de dirección de obra												Certificados fin obra						
	Número de edificios (unidades)						Superficies (miles de m²)						Presupuesto de ejecución de obras (millones de euros)	Número de edificios (unidades)		Valor liquidación de ejecución material de obra (millones de euros)			
	Obra nueva			Ampliación			Reforma			Obra nueva				Ampliación			Total	Número de viviendas que incluyen	
	Total	Del cual		Total	Del cual		Total	Del cual		Total	Del cual			Obra nueva ampliación y reforma	Pro memoria				
Destinados a viviendas		Número de viviendas que incluyen	Destinados a viviendas		Destinados a viviendas	Destinados a viviendas		Destinados a viviendas	Destinados a viviendas		Reforma de locales, urbanización y otros								
1	2	3	4	5	6	7	8	9	10	11	12	13	14	15	16				
20	27 968	23 890	85 535	3 686	2 804	30 018	25 076	21 117	16 070	1 227	489	13 523	936	47 616	85 945	11 655			
21	35 839	31 279	108 318	4 250	3 245	32 977	27 133	25 440	19 721	1 473	562	16 765	879	51 779	91 390	12 890			
22	35 019	30 771	108 923	3 657	2 791	29 235	23 686	26 145	19 959	1 264	484	18 318	834	46 190	89 107	12 313			
22 E-F	5 991	5 266	17 266	620	467	4 799	3 969	4 231	3 284	194	76	2 857	135	7 891	11 905	1 627			
23 E-F	5 121	4 527	17 773	554	386	4 493	3 619	4 027	3 256	275	70	3 013	147	5 564	13 139	1 740			
21 Nov	3 316	2 960	10 336	381	290	3 000	2 415	2 284	1 857	147	59	1 512	67	4 548	7 774	1 160			
Dic	2 740	2 421	9 124	284	203	2 379	1 909	2 156	1 637	107	38	1 376	62	4 557	6 885	1 099			
22 Ene	2 833	2 480	8 900	285	219	2 235	1 875	2 333	1 729	79	32	1 585	50	3 730	5 972	744			
Feb	3 158	2 786	8 366	335	248	2 564	2 094	1 898	1 555	115	43	1 272	85	4 161	5 933	883			
Mar	3 844	3 387	11 065	373	288	2 920	2 381	2 847	2 101	127	60	1 851	95	4 353	8 414	1 173			
Abr	2 552	2 216	6 604	297	227	2 149	1 735	1 688	1 245	93	35	1 172	71	3 277	6 351	824			
May	2 858	2 542	7 647	336	259	2 741	2 215	1 876	1 457	111	49	1 371	76	4 048	8 308	1 076			
Jun	3 070	2 724	9 785	309	249	2 769	2 197	2 155	1 733	83	48	1 439	69	4 304	8 484	1 151			
Jul	2 834	2 501	8 933	272	201	2 545	1 983	2 261	1 597	84	38	1 570	54	4 273	9 803	1 291			
Ago	2 088	1 799	6 312	201	159	1 680	1 380	1 671	1 170	49	26	1 163	54	2 909	6 294	953			
Sep	2 755	2 418	10 675	314	242	2 423	2 006	2 321	1 826	107	41	1 589	59	3 991	7 036	1 024			
Oct	3 260	2 894	11 064	300	228	2 469	1 986	2 589	1 996	109	38	1 886	61	3 427	7 880	1 138			
Nov	3 228	2 853	11 464	354	266	2 724	2 204	2 701	2 142	216	41	2 099	101	3 920	7 151	1 077			
Dic	2 539	2 171	8 108	281	205	2 016	1 630	1 806	1 407	90	31	1 321	61	3 797	7 481	980			
23 Ene	2 438	2 149	8 427	261	179	2 208	1 796	2 024	1 574	166	33	1 572	68	2 815	7 128	911			
Feb	2 683	2 378	9 346	293	207	2 285	1 823	2 003	1 682	109	37	1 441	79	2 749	6 011	829			

23. PRODUCCIÓN Y DEMANDA
C) Indicadores de construcción, acero y cemento

23.9 Licitación oficial por tipología de obra

Ministerio de Transportes, Movilidad y Agenda Urbana

Millones de euros

	Total	Administraciones públicas (S.13)							Entidades públicas estatales (S.11)		
		Total	Edificación					Ingeniería civil	Total	Edificación	Ingeniería civil
			Total	Residencial			No residencial				
				Total	Viviendas familiares	Establecimientos colectivos					
1=2+9	2=3+8	3=4+7	4=5+6	5	6	7	8	9=10+11	10	11	
18	8 702	4 966	2 078	655	203	453	1 423	2 888	3 736	381	3 355
19	9 789	6 575	2 048	659	207	452	1 390	4 526	3 214	799	2 415
20	10 423	8 987	3 493	1 101	427	675	2 391	5 494	4 436	297	1 139
21	19 550	14 766	6 036	1 900	433	1 466	4 136	8 730	4 785	338	4 446
22	24 935	19 790	7 345	1 886	800	1 086	5 459	12 445	5 145	1 353	3 792
22 E-F	3 195	2 829	914	212	83	129	703	1 915	366	121	245
23 E-F	3 223	2 817	1 094	305	132	172	789	1 723	406	59	347
21 Nov	1 667	1 207	578	159	35	124	419	629	461	18	443
21 Dic	2 149	1 387	701	253	57	216	428	686	763	42	721
22 Ene	2 088	1 861	521	118	12	105	403	1 341	226	36	190
22 Feb	1 107	968	394	94	71	23	300	574	139	84	55
22 Mar	1 567	1 090	556	140	75	66	416	534	477	12	465
22 Abr	1 490	1 140	482	94	41	53	389	657	351	155	196
22 May	2 002	1 694	634	119	80	39	514	1 061	308	31	277
22 Jun	2 117	1 676	667	184	76	108	483	1 009	441	61	380
22 Jul	2 128	1 503	648	174	44	130	474	855	624	61	564
22 Ago	2 760	1 809	641	195	12	182	446	1 169	951	710	241
22 Sep	1 520	1 375	422	138	59	79	284	953	144	32	112
22 Oct	2 427	2 072	718	249	152	96	470	1 354	355	79	276
22 Nov	2 594	2 484	611	126	50	76	485	1 873	110	32	77
22 Dic	3 135	2 116	1 051	254	127	127	797	1 065	1 019	59	960
23 Ene	1 769	1 594	570	106	52	54	464	1 025	174	44	131
23 Feb	1 454	1 222	524	199	81	118	325	698	232	15	217

23. PRODUCCIÓN Y DEMANDA
C) Indicadores de construcción, acero y cemento

23.10 Índices de producción de la industria de la construcción

Ministerio de Transportes, Movilidad y Agenda Urbana

Año base 2015=100

		Nueva contratación				Trabajos realizados por las empresas				Ingresos de explotación				Subcontratas cedidas a otras empresas			
		Total	Edifi- cación	Inge- niería civil	Otras acti- vida- des	Total	Edifi- cación	Inge- niería civil	Otras acti- vida- des	Total	Edifi- cación	Inge- niería civil	Otras acti- vida- des	Total	Edifi- cación	Inge- niería civil	Otras acti- vida- des
		1	2	3	4	5	6	7	8	9	10	11	12	13	14	15	16
20	P	176,8	148,2	124,0	1281,3	1110,2	1114,7	1174,6	468,6	1206,7	1216,1	1239,1	518,9	1638,3	1690,2	1459,4	976,1
21	P	366,0	476,7	1103,1	1411,0	1137,6	1151,7	1112,6	754,3	1215,1	1235,2	1161,2	759,9	1560,3	1626,0	1327,8	812,2
22	P	498,9	588,0	1299,1	1260,8	1186,0	1178,4	1302,9	639,5	1248,9	1246,5	1331,1	666,3	1530,7	1563,8	1426,7	908,7
21 Mar	P	107,6	119,7	80,2	80,0	93,1	94,8	89,3	54,7	98,8	101,0	92,0	54,0	123,9	130,3	101,2	47,3
21 Abr	P	99,3	110,6	68,1	203,2	85,2	86,3	82,9	57,4	92,9	94,8	86,8	56,0	127,0	134,5	100,2	43,4
21 May	P	113,2	132,0	68,9	111,0	90,9	92,3	87,4	60,4	96,9	99,0	89,8	63,1	123,7	130,5	97,8	88,0
21 Jun	P	129,3	137,6	109,6	132,5	94,9	95,8	93,5	69,6	102,4	103,9	97,8	73,2	135,6	141,6	112,7	106,4
21 Jul	P	116,1	128,9	84,1	159,9	100,9	104,1	87,6	70,1	107,0	110,0	94,8	72,6	133,9	137,9	119,3	95,1
21 Ago	P	102,1	111,2	79,8	125,8	82,0	80,6	93,4	55,8	88,6	87,9	96,2	55,4	118,1	121,9	105,8	51,9
21 Sep	P	109,5	113,7	100,8	85,4	99,9	99,5	104,9	78,6	106,2	106,5	107,8	79,0	134,6	139,3	117,8	82,6
21 Oct	P	119,8	117,3	126,1	108,5	94,5	94,2	99,5	70,5	104,2	105,1	102,9	72,6	147,4	156,0	114,7	91,9
21 Nov	P	125,0	138,8	92,6	123,4	103,0	103,3	105,2	74,7	111,9	112,9	111,0	72,9	151,7	158,0	130,8	56,6
21 Dic	P	154,7	158,5	144,8	172,3	128,7	130,2	128,9	66,8	135,5	137,0	135,9	66,8	166,1	168,8	160,0	66,5
22 Ene	P	115,5	109,6	131,0	80,8	89,1	90,5	87,7	42,8	91,4	93,0	88,7	41,6	101,6	104,9	91,8	29,9
22 Feb	P	107,7	108,0	107,1	108,4	87,4	86,4	98,6	46,7	93,8	93,8	99,8	47,2	122,7	128,3	103,6	51,3
22 Mar	P	125,9	129,2	120,9	61,2	98,3	98,7	103,1	44,5	103,0	104,3	102,9	43,9	124,2	130,5	102,3	38,4
22 Abr	P	143,3	171,4	78,1	118,6	95,1	95,5	95,4	79,0	99,9	101,0	96,9	77,4	121,3	126,7	102,0	62,9
22 May	P	144,3	164,2	96,2	172,5	98,0	97,7	105,2	56,2	104,3	104,8	107,1	56,9	132,6	138,0	113,7	62,7
22 Jun	P	104,6	107,8	98,3	75,6	97,4	95,6	115,1	41,8	102,9	102,0	114,5	45,9	127,3	131,5	112,2	83,6
22 Jul	P	154,4	163,1	134,9	129,6	106,7	106,8	112,7	61,7	110,5	111,6	110,6	62,2	127,3	133,9	103,3	67,5
22 Ago	P	102,9	113,3	80,2	60,1	87,8	86,9	98,1	46,7	92,2	91,6	101,2	45,9	112,3	113,4	112,0	37,8
22 Sep	P	130,1	125,4	141,6	116,0	98,2	96,7	113,2	47,6	104,7	103,3	117,5	56,9	133,9	134,2	132,2	141,2
22 Oct	P	109,7	120,2	84,7	113,9	95,2	91,6	120,4	56,1	102,7	100,0	122,5	58,2	136,5	138,9	129,5	77,7
22 Nov	P	124,0	134,1	99,3	148,7	104,4	102,8	117,1	76,9	110,0	107,6	126,3	76,8	134,7	129,9	157,7	75,6
22 Dic	P	136,5	141,7	126,8	75,4	128,4	129,2	136,3	39,5	133,5	133,5	143,1	53,4	156,3	153,6	166,4	180,1
23 Ene	P	138,9	150,0	116,9	41,1	96,7	99,0	89,9	52,8	103,4	106,9	91,1	51,6	133,3	143,8	95,1	41,2
23 Feb	P	131,1	142,6	108,8	19,6	97,9	98,3	100,5	62,9	103,9	105,3	101,8	60,9	130,9	138,0	106,0	43,5

Nota: Esta estadística sustituye a la antigua Encuesta Coyuntural de la Industria de la Construcción (ECIC).

23. PRODUCCIÓN Y DEMANDA
C) Indicadores de construcción, acero y cemento

23.11 Producción y consumo aparente de acero y cemento

Unión de Empresas Siderúrgicas (UNESID) y Ministerio de Industria, Comercio y Turismo (MINCOTUR)

Miles de toneladas

	Acero				Cemento			
	Producción	Exportación	Importación	Disponibilidades	Producción (a)	Exportación	Importación	Consumo aparente
	1	2	3	4=1-2+3	5	6	7	8
17	14 441	8 764	9 894	15 572	16 082	4 015	355	12 393
18	14 320	10 761	9 649	13 209	16 568	3 598	457	13 461
19	13 588	10 286	9 494	12 796	17 464	3 267	605	14 720
20	11 142	8 926	7 957	10 173	16 177	3 400	649	13 422
21	P 14 220	10 070	9 461	13 611	18 553	4 180	631	15 029
22	P	18 435	4 145	596	14 907
22 E-M	P 3 001	2 703	2 137	2 435	4 331	1 038	149	3 464
23 E-M	P	4 617	979	140	3 695
21 Ago	P 1 109	731	633	1 010	1 520	337	63	1 201
Sep	P 1 260	741	796	1 314	1 574	361	37	1 301
Oct	P 1 290	1 095	777	971	1 651	366	38	1 271
Nov	P 1 173	746	739	1 167	1 515	284	62	1 346
Dic	P 865	609	734	990	1 458	283	39	1 257
22 Ene	P 1 001	1 118	662	545	1 366	313	39	1 030
Feb	P 984	798	746	932	1 546	330	43	1 258
Mar	P 1 016	787	729	958	1 420	395	66	1 176
Abr	P 1 119	1 058	714	775	1 658	349	26	1 337
May	P 1 240	848	816	1 208	1 765	391	86	1 340
Jun	P 1 009	825	841	1 025	1 635	350	58	1 378
Jul	P 938	959	659	637	1 565	335	51	1 226
Ago	P 677	579	452	549	1 418	336	52	1 149
Sep	P 1 016	632	679	1 063	1 476	323	42	1 250
Oct	P 979	767	628	841	1 703	360	48	1 255
Nov	P	1 525	364	44	1 338
Dic	P	1 359	299	41	1 170
23 Ene	P	1 435	324	50	1 067
Feb	P	1 466	323	45	1 175
Mar	P	1 716	332	45	1 452

a. Los datos provisionales solo incluyen la producción de cemento gris.

23. PRODUCCIÓN Y DEMANDA
D) Indicadores de vehículos

23.12 Disponibilidades y utilizaciones de vehículos de carga, autobuses y autocares

Fuente: Dirección General de Tráfico y Asociación Española de Fabricantes de Automóviles

Número de vehículos

	Vehículos industriales						Autobuses y autocares				
	Disponibilidades		Disponibilidades = Utilizaciones	Utilizaciones			Nivel estimado del parque (miles)	Matriculaciones ordinarias (b)			Nivel estimado del parque (miles)
	Producción (a)	Matriculaciones ordinarias de importación (b)		Exportaciones (a)	Matriculaciones ordinarias (b)	Estimación de variación de existencias (BE)		Del cual		(b)	
			Importación				Fabricación nacional				
	1	2	3=	4	5	6=	7	8	9	10	11
18	603 966	199 663	803 629	431 334	238 489	133 806	5 656	3 840	2 391	1 449	65
19	612 863	195 859	808 722	442 593	230 867	135 262	5 718	3 649	2 398	1 251	65
20	476 057	153 849	629 906	370 914	180 237	78 755	5 768	2 268	1 550	716	63
21	435 959	168 771	604 730	365 093	197 061	42 576	5 796	2 089	1 302	726	64
22	425 592	151 004	576 596	342 149	175 587	58 860	5 848	2 854	1 983	845	65
22 E-F	78 623	21 081	99 704	64 014	25 003	10 687	5 805	340	216	121	65
23 E-F	P ...	25 981	31 526	623	480	143	...
22 May	24 222	14 819	39 041	18 073	16 476	4 492	5 629	209	122	85	63
Jun	45 488	13 648	59 136	34 362	15 691	9 083	5 826	234	188	46	65
Jul	35 599	12 567	48 166	29 519	14 928	3 719	5 833	161	130	29	65
Ago	16 909	10 708	27 617	13 791	12 334	1 492	5 839	146	99	47	65
Sep	50 975	11 688	62 663	42 469	13 770	6 424	5 843	441	280	156	66
Oct	40 704	13 276	53 980	33 311	15 462	5 207	5 850	248	180	67	66
Nov	41 858	13 625	55 483	36 182	15 952	3 349	5 855	210	134	76	66
Dic	35 617	14 720	50 337	28 358	17 620	4 359	5 848	328	246	82	65
23 Ene	P 44 088	12 350	56 438	36 016	15 166	5 256	5 858	335	261	74	66
Feb	P ...	13 631	16 360	288	219	69	...

a. Asociación Española de Fabricantes de Automóviles. A partir de enero de 2021, los todoterrenos se incluyen en turismos.

b. Dirección General de Tráfico.

23. PRODUCCIÓN Y DEMANDA
D) Indicadores de vehículos

23.13 Disponibilidades y utilizaciones de turismos y motocicletas

Fuente: Dirección General de Tráfico, Asociación Española de Fabricantes de Automóviles.

Miles de vehículos

	Turismos					Nivel estimado del parque (b)	Motocicletas				Vehículos eléctricos			
	Disponibilidades (c)		Utilizaciones (c)				Matriculaciones ordinarias (b)	Nivel estimado del parque (b)	Matriculaciones ordinarias (b)		Matriculaciones ordinarias (b)			
	Producción (a)	Matriculaciones ordinarias de turismos importados (b)	Exportaciones (a)	Matriculaciones ordinarias (b)	Estimación de variación de existencias (BdE) =1+2-3-4				Importación	Fabricación nacional	Del cual		Importación	Fabricación nacional
											Importación	Fabricación nacional		
1	2	3	4	5=	6	7=	8	9	10	11	12	13		
18	2 215,6	1 307,8	1 873,1	1 424,1	226,2	24 074,1	164,5	162,0	2,5	3 459,7	
19	2 209,5	1 293,3	1 867,5	1 375,7	259,6	24 558,3	183,1	181,7	1,4	3 607,2	
20	1 791,1	875,5	1 580,0	939,4	147,2	24 716,8	161,7	160,4	1,3	3 735,9	
21	1 662,2	886,3	1 456,0	953,8	138,7	24 939,9	172,8	171,5	1,3	3 866,2	
22	1 782,5	839,4	1 594,6	914,9	112,3	25 223,0	183,1	179,6	3,5	4 007,1	53,7	45,9	6,7	
22 E-F	290,4	110,6	251,8	120,2	29,0	24 983,7	25,1	24,8	0,3	3 887,1	7,8	7,0	0,8	
23 E-F	P ...	138,6	...	152,2	26,5	25,9	0,6	...	9,8	6,8	1,7	
22 May	159,6	86,5	138,4	93,6	14,1	24 222,1	20,0	19,7	0,2	3 788,3	3,8	3,2	0,5	
Jun	186,9	90,2	155,1	97,9	24,0	25 126,2	20,3	20,0	0,2	3 947,0	5,3	4,8	0,6	
Jul	116,8	72,3	101,9	82,9	4,2	25 163,7	16,9	16,6	0,3	3 962,0	4,3	3,6	0,7	
Ago	94,9	55,3	95,2	60,7	-5,6	25 281,1	12,0	11,7	0,3	3 971,8	3,1	2,6	0,5	
Sep	151,4	69,5	131,2	75,9	13,8	25 205,5	16,3	15,9	0,4	3 984,3	5,1	3,4	0,5	
Oct	164,3	69,0	138,5	74,3	20,5	25 226,1	14,9	14,5	0,3	3 995,1	4,6	4,0	0,6	
Nov	184,3	75,8	155,7	81,6	22,8	25 248,4	15,3	15,0	0,4	4 005,3	5,4	4,7	0,7	
Dic	139,6	74,3	175,2	81,0	-42,4	25 223,0	12,3	12,0	0,3	4 007,1	5,5	4,8	0,7	
23 Ene	P 150,5	64,4	134,3	70,8	9,8	25 258,7	13,6	13,3	0,3	4 019,3	4,7	3,7	0,9	
Feb	P ...	74,2	...	81,4	12,9	12,6	0,3	...	5,1	3,0	0,8	

a. Asociación Española de Fabricantes de Automóviles. A partir de enero de 2021, los todoterrenos se incluyen en los turismos.

b. Dirección General de Tráfico.

c. La disponibilidades de vehículos coinciden con las utilizaciones de vehículos. La suma de las columnas 1 y 2 equivale a la suma de las columnas 3, 4 y 5.

BdE. Banco de España.

23. PRODUCCIÓN Y DEMANDA
E) Indicadores de los servicios

23.14 Comercio y hostelería

Fuente: Instituto Nacional de Estadística, Comisión de la Unión Europea (European Economy. Supplement B)

Saldos, índices y miles

	Encuesta del comercio minorista (saldos en %)(a)(b)					Índices de comercio al por menor (Año base 2015=100, CNAE 2009)							Hostelería (miles)					
	Índice de confianza (c)	Situación del negocio		Intención de pedidos	Nivel de existencias	Índice general de comercio minorista	Índice general sin estaciones de servicio					Viajeros recibidos			Pernoctaciones efectuadas			
		Actualmente	Expectativas				Total	Del cual	Grandes superficies	Grandes cadenas	Pequeñas cadenas	Empresas unilocalizadas	Total	Extranjeros	Residentes	Total	Extranjeros	Residentes
1	2	3	4	5	6	7	8	9	10	11	12	13	14	15	16	17	18	
19	P 4,6	-1,2	23,4	13,6	8,6	110,9	110,3	110,2	109,9	118,8	107,7	103,9	108 716	55 982	52 734	342 996	223 386	119 609
20	P -19,5	-34,8	-10,4	-14,1	13,5	102,2	104,0	113,0	101,3	121,9	89,2	95,1	34 589	10 894	23 695	92 223	41 072	51 151
21	P -0,1	-9,3	14,3	5,8	5,2	110,9	111,0	113,8	111,8	127,1	99,7	100,7	60 724	20 451	40 273	172 807	82 107	90 700
22	P -0,1	-3,8	6,8	3,8	3,2	124,7	121,5	123,6	124,9	139,9	113,2	107,1	102 656	49 506	53 150	320 795	201 006	119 789
22 E-A	P 2,7	-1,1	12,9	4,9	3,7	112,4	110,2	112,6	110,2	126,8	99,4	99,5	23 625	9 981	13 645	66 998	39 144	27 854
23 E-A	P 4,4	5,9	14,3	8,1	6,9
22 Jun	P 1,8	-1,2	10,3	7,0	3,7	130,3	125,0	124,6	127,2	140,9	117,0	112,9	11 001	5 590	5 412	35 179	23 022	12 157
Jul	P -3,5	-10,3	0,8	-	0,9	134,6	129,5	130,9	135,7	147,4	124,4	113,2	12 302	6 234	6 068	42 355	26 710	15 644
Ago	P -2,1	-3,8	-0,6	3,1	1,7	126,0	121,7	130,7	125,5	142,7	119,2	102,9	12 859	6 352	6 507	46 293	28 079	18 214
Sep	P -2,2	-8,3	1,3	0,7	-0,4	124,3	120,6	124,4	119,1	138,4	111,4	109,1	10 973	5 839	5 134	35 926	23 906	12 020
Oct	P -1,7	-1,3	-3,3	1,5	0,5	126,4	122,7	127,1	122,0	142,8	115,4	108,0	9 744	5 083	4 662	30 009	20 212	9 797
Nov	P -4,3	-8,9	5,9	4,5	10,0	129,9	127,2	124,8	134,9	148,1	119,0	108,7	6 255	2 738	3 517	17 594	10 583	7 011
Dic	P -0,9	-1,7	5,1	4,6	6,0	151,6	151,3	151,3	173,4	177,6	142,2	122,7	6 024	2 467	3 557	16 601	9 479	7 122
23 Ene	P 2,1	3,3	11,0	6,8	8,1	130,1	130,0	123,6	139,8	153,5	121,3	108,6	5 379	2 410	2 970	15 519	9 716	5 802
Feb	P 2,0	5,9	4,2	2,3	4,0	113,9	112,1	118,4	107,2	133,2	102,6	98,7	5 955	2 645	3 310	16 837	10 387	6 449
Mar	P 4,7	4,6	19,1	10,8	9,5	130,2	128,7	135,5	119,5	152,4	119,7	114,6	7 391	3 394	3 997	20 648	12 606	8 042
Abr	P 8,9	9,8	23,0	12,5	6,1

a. Información adicional disponible en: http://ec.europa.eu/economy_finance/db_indicators/surveys/index_en.htm

b. Corregidos de variaciones estacionales

c. 1 = (2 + 3 - 5)/3

23. PRODUCCIÓN Y DEMANDA
E) Indicadores de los servicios

23.15 Transporte y turismo

Fuentes: Instituto Nacional de Estadística, Puertos del Estado, AENA, CORES (a)

Miles

	Viajeros transportados								Consumo toneladas métricas		Viajeros entrados por fronteras (e)					
	Ferrocarril			Autobús		Tráfico Portuario		Tráfico de pasajeros en los aeropuertos españoles (AENA)	Gasolina	Gasóleo	Total	Turistas				Excursionistas
	Cercanías (b)	Del cual		Cercanías	Media y larga distancia	Total (d)	Crucero					Total	Según vía de acceso			
		Media y larga distancia (c)	AVE					Carretera	Aeropuertos	Ferrocarril	Puertos					
1	2	3	4	5	6	7	8	9	10	11=12+17	12=13 a 16	13	14	15	16	17
19	568 571	67 772	22 371	523 731	205 646	37 601	10 666	275 238	5 385	31 567	126 170	83 509	12 750	68 692	347 1 721	42 661
20	307 150	26 635	7 603	294 394	106 490	13 343	1 370	76 064	4 253	28 543	36 410	18 933	4 962	13 658	...	223
21	371 045	38 794	12 283	364 067	136 750	17 983	2 215	119 960	5 248	31 304	51 631	31 181	6 383	24 432	139 227	20 451
22	P 486 674	63 755	20 470	469 499	192 138	32 882	8 121	243 682	104 968	71 659	10 964	59 308	235 1 152	33 309
22 E-F	P 67 274	6 953	2 326	64 486	25 687	2 440	467	22 311	811	5 249	9 559	5 681	984	4 646	16 35	3 878
23 E-F	P 88 441	11 016	3 080	82 201	34 241	3 847	1 155	33 552	13 192	8 468	1 223	7 149	25 72	4 724
22 Abr	P 38 482	5 132	1 784	37 435	14 813	2 215	595	20 458	472	2 638	8 620	6 106	814	5 215	17 60	2 514
May	P 43 034	5 372	1 902	42 425	16 340	2 345	607	22 262	479	2 679	9 746	6 988	809	6 046	16 117	2 758
Jun	P 40 096	5 456	1 968	41 745	16 564	2 984	621	24 320	10 214	7 498	910	6 430	28 130	2 716
Jul	P 36 621	5 678	1 970	37 505	16 530	4 791	852	27 068	13 045	9 091	1 762	7 126	36 167	3 954
Ago	P 29 915	5 042	1 746	32 970	16 185	5 628	915	27 302	13 296	8 849	1 824	6 767	33 224	4 448
Sep	P 46 125	6 267	1 849	42 380	17 952	3 472	945	24 881	10 747	7 767	1 042	6 517	28 180	2 980
Oct	P 48 450	6 576	1 824	45 382	18 427	3 005	1 217	23 982	10 109	7 177	936	6 108	21 112	2 932
Nov	P 48 215	6 153	1 724	44 547	18 008	2 247	887	17 613	6 684	4 335	588	3 667	17 63	2 349
Dic	P 45 293	6 358	1 678	39 201	16 164	2 266	671	17 897	6 887	4 127	822	3 265	13 27	2 759
23 Ene	P 44 326	5 448	1 535	40 343	16 991	2 024	610	16 930	6 519	4 147	541	3 548	10 48	2 371
Feb	P 44 115	5 568	1 545	41 858	17 250	1 823	545	16 622	6 674	4 321	682	3 601	14 24	2 353

a. AENA: Aeropuertos Españoles y Navegación Aérea. CORES: Corporación de Reservas Estratégicas de Productos Petrolíferos.

b. Todos los operadores ferroviarios (RENFE y otras empresas autonómicas).

c. RENFE (Red Nacional de los Ferrocarriles Españoles).

d. Estadística Tráfico Portuario de Puertos del Estado. Pasajeros en régimen de transporte y crucero.

e. La Estadística de Movimientos Turísticos en Frontera (FRONTUR) realizada por el INE difunde resultados a partir de octubre 2015 sustituyendo a la que anteriormente (desde 1996) realizaba el Instituto de Estudios Turísticos (Turespaña).

23. PRODUCCIÓN Y DEMANDA
F) Opiniones empresariales

23.16 Total industria (CNAE 2009)

Fuente: Encuesta de Coyuntura Industrial (ECI) del Ministerio de Industria, Comercio y Turismo (a)

Saldos netos

		Indicador del clima industrial y componentes (datos corregidos de efectos estacionales)					Indicador del clima industrial y componentes (datos originales)							
		Indicador de clima industrial (b)	Nivel de cartera de pedidos	Tendencias (expectativas)			Indicador de clima industrial (b)	Nivel de producción	Tendencias (expectativas)			Nivel de cartera de pedidos	Nivel de cartera de pedidos extranjeros	Nivel de cartera de pedidos terminados
				Producción	Empleo	Precios			Producción	Empleo	Precios			
1	2	3	4	5	6	7	8	9	10	11	12	13		
17	M	0,8	2,1	8,3	5,0	5,6	0,8	7,8	8,3	5,2	5,8	2,1	1,8	7,9
18	M	-1,0	-0,2	6,7	3,3	3,8	-1,0	5,8	6,7	3,3	4,3	-0,2	-1,6	9,4
19	M	-3,6	-4,9	2,2	2,9	-0,7	-3,6	-1,3	2,3	2,8	-1,0	-4,8	-2,1	8,2
20	M	-13,6	-30,1	-2,5	-11,6	-6,4	-13,6	-18,3	-2,5	-11,5	-6,6	-30,1	-26,5	8,1
21	M	0,6	-1,7	6,5	-0,7	16,8	0,6	-0,1	6,5	-0,7	16,2	-1,7	-5,7	3,0
22	M	-0,8	1,5	4,5	2,3	31,4	-0,9	-1,3	4,4	2,3	32,5	1,5	-7,2	8,5
21	Sep	2,8	2,5	8,8	0,5	20,7	2,5	-1,9	9,2	-2,5	14,2	1,2	-4,9	3,0
Oct	5,0	4,4	15,5	2,7	25,2	3,3	5,8	11,6	-1,4	23,4	3,1	4,5	4,9	
Nov	4,2	6,5	11,7	2,6	33,2	1,7	4,4	3,0	-2,5	36,0	7,5	-5,4	5,5	
Dic	5,8	11,7	9,3	2,9	30,3	4,8	-0,4	4,5	-0,4	32,4	13,3	1,7	3,4	
22	Ene	6,4	9,5	14,1	2,3	34,3	7,3	-1,7	18,3	3,7	38,3	8,0	3,6	4,4
Feb	9,7	13,4	13,3	3,5	34,8	11,3	-3,7	18,0	4,5	40,1	13,3	3,9	-2,4	
Mar	4,4	12,4	1,8	2,8	40,1	5,8	8,3	4,8	5,3	49,3	13,6	2,9	1,1	
Abr	-1,4	6,6	3,7	3,1	39,2	0,9	8,8	8,9	7,2	46,1	8,2	6,9	14,6	
May	1,0	5,6	5,9	2,3	33,9	2,9	0,6	10,7	5,7	33,6	6,4	-3,6	8,5	
Jun	1,7	8,9	7,4	2,9	30,8	1,9	5,4	6,8	5,0	26,3	9,9	-2,7	11,1	
Jul	-4,9	-2,3	1,2	2,7	32,1	-6,7	5,0	-2,9	3,2	28,0	-3,6	-9,1	13,5	
Ago	-5,7	-5,2	0,6	3,5	29,7	-6,2	-0,5	0,4	4,7	25,9	-6,3	-19,0	12,6	
Sep	-5,1	-6,0	1,3	3,0	29,0	-5,5	-9,9	1,6	-1,8	27,8	-7,3	-15,5	10,6	
Oct	-4,0	-6,4	0,3	2,5	30,3	-5,8	-12,2	-3,7	-0,1	33,1	-7,7	-12,9	5,9	
Nov	-7,4	-9,8	-0,6	1,1	20,6	-10,2	-6,1	-9,5	-3,9	19,6	-9,3	-20,5	11,8	
Dic	-4,8	-8,4	4,6	-1,5	21,9	-6,0	-9,1	-0,2	-6,1	22,3	-7,1	-21,0	10,7	
23	Ene	-4,0	-12,9	8,2	-1,3	21,2	-3,1	-19,4	12,5	1,9	25,9	-14,7	0,8	7,1
Feb	-5,7	-8,7	4,4	-3,2	17,2	-4,2	-15,2	9,1	-4,0	19,7	-8,8	-20,2	12,9	
Mar	-2,9	-3,6	7,6	-2,8	12,0	-1,5	-1,7	10,6	1,0	12,3	-2,4	-12,1	12,6	
Abr	-1,3	-5,3	8,3	-4,9	9,6	1,0	0,9	13,6	-1,4	7,9	-3,9	9,1	6,8	

a. La metodología de la ECI está disponible en <https://www.mincotur.gob.es/es-ES/IndicadoresyEstadisticas/Industria/EncuestaCoyuntura/Documents/metodologiaeci.pdf>

b. Datos corregidos de efectos estacionales: Promedio de (2) - (13) + (3). Datos originales: Promedio de (11) - (13) + (8).

23. PRODUCCIÓN Y DEMANDA
F) Opiniones empresariales

23.17 Industrias de bienes de consumo, intermedios y de capital (datos originales) (CNAE 2009)

Fuente: Encuesta de Coyuntura Industrial (ECI) del Ministerio de Industria, Comercio y Turismo (a)

Saldos netos

		Bienes de consumo				Bienes intermedios				Bienes de capital			
		Indicador de clima industrial (ICI) (b)	Nivel de cartera de pedidos	Nivel de existencias productos terminados	Tendencia producción	Indicador de clima industrial (ICI) (b)	Nivel de cartera de pedidos	Nivel de existencias productos terminados	Tendencia producción	Indicador de clima industrial (ICI) (b)	Nivel de cartera de pedidos	Nivel de existencias productos terminados	Tendencia producción
		1	2	3	4	5	6	7	8	9	10	11	12
17	M	1,1	2,1	8,5	9,8	0,5	0,2	8,2	9,4	4,3	4,9	2,4	10,5
18	M	-1,5	-5,9	9,9	11,4	-2,1	-2,6	11,7	7,9	4,5	12,4	7,5	8,5
19	M	-0,7	-2,5	6,8	7,1	-7,2	-14,0	10,5	2,8	1,8	8,8	6,3	2,9
20	M	-15,5	-25,2	15,5	-5,9	-13,5	-33,5	4,4	-2,5	-9,3	-22,7	6,5	1,4
21	M	-8,7	-11,5	11,3	-3,4	5,9	7,2	-0,8	9,8	7,1	4,7	-0,4	16,3
22	M	-5,0	-2,9	9,3	-2,7	-9,1	-8,8	18,0	-0,6	20,2	28,2	-9,3	23,0
21	Sep	-4,7	-10,0	9,7	5,4	1,7	2,2	3,0	5,8	14,7	18,0	-7,4	18,7
	Oct	-3,6	-2,9	8,8	0,8	5,8	9,1	5,3	13,6	8,8	2,0	-1,6	22,7
	Nov	-3,9	2,1	9,3	-4,3	-0,4	8,6	7,8	-2,0	9,3	12,7	1,6	16,7
	Dic	-6,2	3,9	15,4	-7,0	3,7	11,6	1,1	0,5	17,4	29,4	0,1	22,9
22	Ene	-6,3	-6,6	11,5	-0,8	6,9	8,5	7,3	19,4	24,3	30,1	-7,6	35,2
	Feb	0,1	-1,6	-0,1	1,8	6,9	12,9	6,2	14,1	32,2	35,6	-21,7	39,3
	Mar	-4,1	6,8	8,3	-10,8	0,5	9,6	6,7	-1,4	28,1	35,8	-15,0	33,5
	Abr	-3,1	-1,9	7,0	-0,5	-2,0	6,0	28,7	16,6	11,9	26,6	-1,5	7,8
	May	-2,9	3,1	8,4	-3,5	-3,4	-1,8	18,6	10,3	22,3	26,4	-11,0	29,7
	Jun	-2,5	3,2	8,5	-2,1	-6,5	0,8	24,5	4,2	24,2	36,6	-11,1	24,9
	Jul	-4,7	-0,5	9,9	-3,7	-16,7	-13,9	22,4	-13,8	11,3	11,5	-3,1	19,3
	Ago	-13,6	-16,3	12,5	-12,0	-15,2	-13,5	26,8	-5,2	19,0	18,7	-11,8	26,5
	Sep	-4,7	-10,2	11,2	7,4	-22,4	-27,3	22,3	-17,6	27,1	35,1	-13,0	33,3
	Oct	-2,9	1,2	9,4	-0,4	-18,1	-25,0	15,2	-14,0	13,6	20,1	-9,8	10,9
	Nov	-9,0	-6,8	14,0	-6,1	-22,1	-30,2	18,2	-17,8	12,5	27,2	-4,0	6,1
	Dic	-5,8	-4,8	11,4	-1,1	-17,6	-31,1	19,7	-2,1	15,5	35,1	-2,2	9,3
23	Ene	-9,6	-11,1	17,5	-0,2	-8,8	-37,4	3,4	14,2	17,3	23,5	-1,2	27,3
	Feb	-5,6	-5,4	9,5	-1,9	-10,0	-31,1	16,7	18,0	10,3	28,5	6,0	8,3
	Mar	-7,3	-5,3	11,5	-5,0	-4,8	-14,7	15,6	16,0	12,1	25,3	9,3	20,4
	Abr	-5,2	-3,1	13,5	1,0	-4,4	-18,3	5,9	11,0	17,2	19,9	2,2	34,0

a. La metodología de la ECI está disponible en <https://www.mincotur.gob.es/es-ES/IndicadoresyEstadisticas/Industria/EncuestaCoyuntura/Documents/metodologiaeci.pdf>

b. Promedio del nivel de cartera de pedidos (2) menos el nivel de existencias de productos terminados (3) más la tendencia de la producción (4).

23. PRODUCCIÓN Y DEMANDA
F) Opiniones empresariales

23.18 Industria de la construcción (CNAE 2009)

Fuente: Encuesta de Coyuntura del sector de la construcción (ECC) del Ministerio de Industria, Comercio y Turismo (a)

Saldos netos

		Total					Construcción no residencial		Construcción residencial		Obra civil		Actividades especializadas	
		Indicador del clima construcción	Nivel de producción	Nivel de cartera de pedidos	Tendencias (expectativas)		Nivel de producción	Nivel de cartera de pedidos	Nivel de producción	Nivel de cartera de pedidos	Nivel de producción	Nivel de cartera de pedidos	Nivel de producción	Nivel de cartera de pedidos
					Nivel de producción	Nivel de cartera de pedidos								
1	2	3	4	5	6	7	8	9	10	11	12	13		
17	M	-24,7	-5,4	-39,8	-8,7	-14,1	15,3	-19,3	-3,9	-41,2	-5,1	-39,8	-14,8	-42,4
18	M	-5,8	-0,7	-22,3	7,2	3,8	5,7	-4,9	7,5	-27,4	-14,6	-25,7	10,6	-8,1
19	M	-7,7	2,1	-13,2	-1,0	-0,9	11,6	-1,9	-3,0	-32,2	4,9	-3,9	4,1	4,5
20	M	-17,4	-25,5	-16,8	-15,3	-23,1	-17,5	-15,7	-33,1	-35,0	-26,3	-6,7	-9,0	-0,1
21	M	-1,8	-2,8	-0,7	-5,4	4,6	16,9	-38,0	-8,3	-6,0	-4,2	-0,2	6,9	19,7
22	M	8,9	8,8	6,7	9,9	9,7	-3,2	-25,1	2,5	1,1	15,0	10,5	11,6	18,9
21	Sep	10,7	1,2	-3,7	22,4	23,0	44,8	-28,3	-8,0	-18,2	-8,2	0,7	30,2	24,6
	Oct	7,4	-19,2	3,4	-22,1	19,7	46,2	-27,0	-3,2	0,2	-63,0	1,8	25,9	21,8
	Nov	-2,8	5,3	4,0	-30,6	5,0	4,3	-50,2	-6,4	6,0	7,5	1,0	26,1	20,7
	Dic	-4,2	8,9	4,8	-21,9	-22,8	4,7	-46,7	-4,7	6,7	26,9	2,7	-0,1	18,9
22	Ene	-3,6	20,1	7,0	14,2	14,9	-	-52,1	2,1	8,3	32,3	4,4	37,5	25,7
	Feb	4,9	-10,6	8,4	14,2	13,3	-50,6	-27,2	1,2	8,3	-22,0	4,7	-0,1	26,4
	Mar	11,0	8,3	7,9	7,4	5,5	-4,2	-58,0	-4,0	7,3	19,7	10,3	12,9	21,5
	Abr	7,2	7,9	3,0	5,5	13,0	-5,9	-71,1	-6,0	-2,0	24,9	9,8	4,2	18,4
	May	19,4	13,8	12,1	10,5	8,3	-1,2	61,6	11,7	5,6	24,5	11,1	-1,1	15,0
	Jun	5,4	12,3	10,1	8,6	6,5	-53,1	-30,5	11,9	7,1	27,6	14,6	-3,2	17,6
	Jul	4,0	19,5	4,8	10,3	9,8	51,0	-30,1	10,7	-7,7	22,9	15,5	22,5	17,4
	Ago	7,4	-4,0	-11,0	-2,5	-4,6	0,2	-66,0	3,2	-1,1	-11,9	-17,9	-3,3	-2,6
	Sep	9,2	-7,3	7,5	11,1	10,2	-19,2	-5,7	-6,2	-7,0	-10,0	18,0	-0,7	19,4
	Oct	16,7	18,3	8,9	13,2	13,8	50,2	-35,2	5,2	-2,1	24,6	18,9	24,1	22,6
	Nov	11,4	12,7	11,5	13,4	13,2	-2,0	26,5	-0,2	-2,0	22,5	18,4	23,2	21,7
	Dic	13,4	14,3	9,9	13,1	12,6	-3,1	-13,1	1,1	-1,9	25,5	18,3	22,7	23,1
23	Ene	-10,6	-4,7	-7,1	0,4	0,3	-2,9	-8,5	-5,1	-0,9	-7,6	-15,5	1,9	-1,3
	Feb	11,2	-22,4	6,0	12,9	11,3	1,5	-6,9	-8,0	-7,7	-39,9	15,4	-21,4	18,4
	Mar	6,5	4,6	4,6	10,8	9,6	-4,4	-7,3	-6,5	-7,0	18,0	12,3	1,7	15,8
	Abr	11,4	7,8	0,7	10,5	8,1	-2,2	-7,4	-2,8	-8,1	22,0	12,0	1,9	-3,3

a. La metodología de la ECC está disponible en <https://www.mincotur.gob.es/es-ES/IndicadoresyEstadisticas/Industria/EncuestaCoyuntura/Documents/metodologiaeci.pdf>

23. PRODUCCIÓN Y DEMANDA
F) Opiniones empresariales

23.19 Utilización de la capacidad productiva (datos originales) (CNAE 2009)

Encuesta de Coyuntura Industrial (ECI) del Ministerio de Industria, Comercio y Turismo (a)

Porcentajes y saldos

		Capacidad productiva instalada (saldos)				Grado de utilización de la capacidad productiva instalada (%)				Tendencias (expectativas)		Competitividad de los productos industriales			Pro memoria
		Total industria	Bienes de equipo	Bienes intermedios	Bienes de consumo	Total industria	Bienes de equipo	Bienes intermedios	Bienes de consumo	Cartera de pedidos	Cartera de pedidos extranjera	Nacionales	De la UE	Extra UE	Número de meses de trabajo asegurado
		1	2	3	4	5	6	7	8	9	10	11	12	13	14
18	M	8,0	8,9	6,5	9,9	79,5	86,5	78,3	74,8	10,8	11,6	10,3	11,8	12,4	0,7
19	M	7,3	4,4	10,4	4,5	80,3	87,3	78,1	77,0	-2,3	-9,2	7,0	6,1	8,4	4,2
20	M	16,2	14,2	21,4	10,3	74,3	81,4	70,7	75,8	-15,3	-25,6	4,3	0,1	1,3	5,0
21	M	6,1	3,7	4,3	9,9	77,8	82,0	77,8	76,9	9,4	-4,3	8,7	4,5	5,2	5,3
22	M	2,5	-8,4	8,0	2,6	78,7	84,4	77,1	78,4	2,4	-7,7	3,5	1,1	-1,6	5,7
18	IV	6,5	15,1	3,2	4,5	78,5	84,9	77,3	74,5	10,5	9,6	7,5	10,0	11,0	0,7
19	I	5,3	1,9	11,6	-4,0	80,6	87,1	78,5	77,4	-3,9	-8,6	8,0	10,1	9,9	0,7
	II	6,6	-0,2	8,0	10,1	80,5	87,8	78,4	76,2	1,4	-5,1	7,5	6,0	10,2	5,5
	III	3,7	-2,9	8,4	2,0	80,9	87,3	79,2	78,2	3,8	-6,5	5,7	3,9	9,7	5,3
	IV	13,6	18,6	13,6	9,9	79,0	87,1	76,2	76,2	-10,4	-16,4	6,8	4,6	3,7	5,5
20	I	8,3	5,5	11,2	6,0	80,0	85,7	77,8	79,2	-2,2	-13,6	8,4	4,1	4,7	4,9
	II	23,2	13,3	35,3	14,2	70,0	81,8	63,3	71,3	-25,9	-33,9	-3,7	-2,2	-1,8	5,2
	III	19,5	25,4	23,5	9,6	71,9	78,1	67,9	76,4	-24,6	-26,6	6,3	-	1,3	4,7
	IV	13,7	12,7	15,7	11,3	75,6	79,9	73,9	76,2	-8,6	-28,5	6,4	-1,3	0,9	5,3
21	I	8,4	-0,8	6,0	17,8	77,0	82,4	75,8	75,7	0,9	-12,3	7,1	2,4	2,2	5,7
	II	10,9	13,1	8,2	12,7	77,4	81,4	76,8	76,8	11,7	-0,5	7,2	4,4	8,9	5,7
	III	-1,0	-14,3	2,4	3,6	77,5	82,3	78,1	77,2	14,4	-3,8	9,8	6,9	6,4	5,5
	IV	6,0	16,8	0,6	5,6	79,2	81,8	80,3	77,8	10,9	-0,7	10,6	4,1	3,3	4,5
22	I	-2,2	-19,1	1,8	4,2	78,8	80,8	78,7	79,2	9,9	4,7	9,3	5,8	2,0	5,8
	II	1,2	-6,6	3,2	3,9	80,0	86,1	78,3	79,3	9,6	-5,5	7,1	5,8	2,6	5,6
	III	3,1	2,2	6,4	-0,6	78,9	85,0	77,3	77,7	-2,4	-9,8	-2,5	-3,9	-3,5	5,5
	IV	7,8	-10,2	20,8	3,2	77,2	85,9	74,1	77,4	-7,3	-19,9	0,2	-3,3	-7,6	5,9
23	I	1,8	-13,2	8,1	4,1	77,1	84,4	73,3	78,0	-6,2	-18,1	4,8	4,3	4,2	5,4
	II	5,6	-4,5	15,4	-0,1	76,4	81,8	74,3	76,0	-2,9	-17,1	-0,6	-3,0	0,5	5,1

a. La metodología de la ECI está disponible en <https://www.mincotur.gob.es/es-ES/IndicadoresyEstadisticas/Industria/EncuestaCoyuntura/Documents/metodologiaeci.pdf>

23. PRODUCCIÓN Y DEMANDA
F) Encuestas y Opiniones empresariales

23.20 ENCUESTA DE INVERSIONES EN LA INDUSTRIA (EXCEPTO CONSTRUCCIÓN). ESPAÑA

■ Serie representada gráficamente.

Tasas de variación interanual a precios corrientes

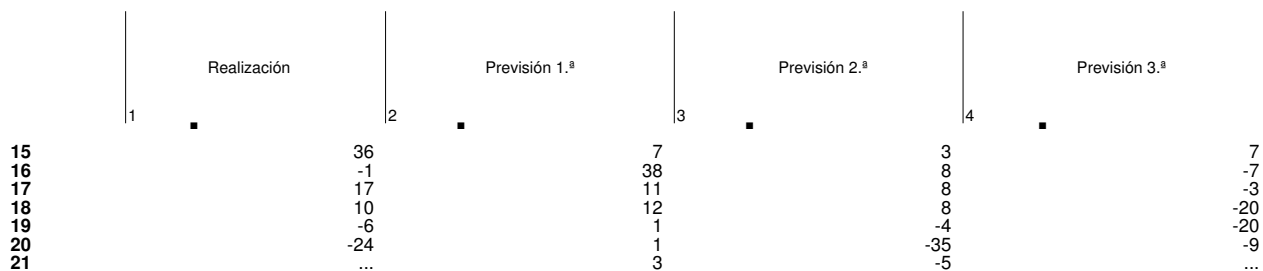

CAPÍTULO 24 EMPLEO Y SALARIOS

24. EMPLEO Y SALARIOS
A) Encuesta de Población Activa

24.1 Población de 16 y más años: Resumen

Fuente: Instituto Nacional de Estadística

Miles de personas

		Población de 16 y más años										Pro memoria: Tasas			
		Población Activa							Inactivos			Activa	Paro	Empleo	
Total		Ocupados					Parados	Total	Hombres	Mujeres					
		Total	No asalariados	Asalariados											
				Total	Sector privado	Sector público									
1=2+9	2=3+8	3=4+5	4	5=6+7	6	7	8	9=10+11	10	11	12=2/1	13=8/2	14=3/1		
17	M	38 654	22 742	18 825	3 110	15 715	12 686	3 029	3 917	15 912	6 631	9 281	58,84	17,23	48,70
18	M	38 887	22 807	19 328	3 094	16 234	13 084	3 151	3 479	16 080	6 702	9 378	58,65	15,26	49,70
19	M	39 269	23 027	19 779	3 109	16 671	13 448	3 223	3 248	16 242	6 821	9 421	58,64	14,11	50,37
20	M	39 579	22 733	19 202	3 093	16 109	12 812	3 298	3 531	16 846	7 133	9 712	57,44	15,53	48,52
21	M	39 654	23 203	19 774	3 148	16 626	13 176	3 449	3 430	16 451	7 020	9 431	58,52	14,79	49,86
22	M	39 925	23 415	20 391	3 139	17 252	13 763	3 489	3 025	16 510	7 029	9 481	58,65	12,92	51,07
22 I-I	M	39 762	23 259	20 085	3 156	16 929	13 460	3 468	3 175	16 502	7 043	9 459	58,50	13,65	50,51
23 I-I	M	40 274	23 581	20 453	3 105	17 348	13 824	3 524	3 128	16 694	7 201	9 493	58,55	13,26	50,78
21 I		39 627	22 861	19 207	3 103	16 104	12 707	3 397	3 654	16 767	7 178	9 589	57,69	15,98	48,47
II		39 633	23 216	19 672	3 164	16 507	13 068	3 440	3 544	16 418	7 012	9 406	58,58	15,26	49,63
III		39 649	23 448	20 031	3 114	16 917	13 433	3 484	3 417	16 202	6 877	9 324	59,14	14,57	50,52
IV		39 707	23 289	20 185	3 211	16 974	13 499	3 476	3 104	16 418	7 014	9 405	58,65	13,33	50,83
22 I		39 762	23 259	20 085	3 156	16 929	13 460	3 468	3 175	16 502	7 043	9 459	58,50	13,65	50,51
II		39 833	23 387	20 468	3 164	17 304	13 850	3 454	2 919	16 446	7 018	9 428	58,71	12,48	51,38
III		39 969	23 526	20 546	3 143	17 403	13 897	3 506	2 980	16 443	6 948	9 495	58,86	12,67	51,40
IV		40 137	23 488	20 464	3 092	17 372	13 845	3 526	3 024	16 649	7 105	9 544	58,52	12,87	50,99
23 I		40 274	23 581	20 453	3 105	17 348	13 824	3 524	3 128	16 694	7 201	9 493	58,55	13,26	50,78

Nota general a los cuadros de la EPA: Como consecuencia del cambio en la base poblacional (Censo 2011), se han revisado todas las series que figuran en este cuadro, a partir del año 2002. Adicionalmente, desde el primer trimestre de 2005, se han incorporado las nuevas variables obligatorias a que se refiere el Reglamento (CE) 2257/2003 (sobre adaptación de lista de características de la EPA), se ha implantado un procedimiento centralizado para las entrevistas telefónicas y se ha modificado el cuestionario. Por tanto, en el primer trimestre de 2005, se produce una ruptura en las series de algunas variables. Para más información, véase www.ine.es.

24. EMPLEO Y SALARIOS
A) Encuesta de Población Activa

24.2 Población de 16 y más años por grupos de edad y sexo

Fuente: Instituto Nacional de Estadística

Miles de personas

		Ambos sexos					Hombres					Mujeres				
		Total	De 16 a 19 años	De 20 a 24 años	De 25 a 54 años	De 55 y más años	Total	De 16 a 19 años	De 20 a 24 años	De 25 a 54 años	De 55 y más años	Total	De 16 a 19 años	De 20 a 24 años	De 25 a 54 años	De 55 y más años
		1=2 a 5	2=7+12	3=8+13	4=9+14	5=10+15	6=7 a 10	7	8	9	10	11=12 a 15	12	13	14	15
17	M	38 654	1 779	2 238	20 208	14 428	18 803	917	1 137	10 136	6 613	19 851	863	1 101	10 072	7 815
18	M	38 887	1 822	2 256	20 131	14 678	18 909	939	1 148	10 088	6 735	19 978	883	1 108	10 043	7 943
19	M	39 269	1 876	2 302	20 084	15 008	19 094	968	1 174	10 058	6 895	20 175	907	1 128	10 026	8 113
20	M	39 579	1 920	2 359	19 985	15 315	19 242	992	1 205	10 001	7 044	20 337	928	1 154	9 983	8 272
21	M	39 654	1 944	2 385	19 744	15 581	19 271	1 000	1 223	9 874	7 174	20 383	944	1 162	9 870	8 408
22	M	39 925	1 995	2 439	19 601	15 889	19 386	1 027	1 253	9 787	7 319	20 539	968	1 186	9 815	8 570
22 I-I	M	39 762	1 964	2 411	19 612	15 775	19 312	1 007	1 238	9 801	7 266	20 450	958	1 173	9 811	8 509
23 I-I	M	40 274	2 035	2 498	19 642	16 100	19 555	1 057	1 283	9 797	7 418	20 719	978	1 215	9 845	8 682
21 I		39 627	1 922	2 378	19 851	15 477	19 263	992	1 217	9 931	7 123	20 364	930	1 161	9 920	8 353
II		39 633	1 946	2 381	19 768	15 538	19 260	1 000	1 220	9 888	7 153	20 373	946	1 161	9 880	8 385
III		39 649	1 953	2 385	19 698	15 613	19 267	1 005	1 224	9 850	7 189	20 382	949	1 161	9 848	8 424
IV		39 707	1 954	2 396	19 659	15 698	19 293	1 004	1 231	9 828	7 230	20 414	950	1 166	9 831	8 468
22 I		39 762	1 964	2 411	19 612	15 775	19 312	1 007	1 238	9 801	7 266	20 450	958	1 173	9 811	8 509
II		39 833	1 977	2 428	19 584	15 844	19 350	1 024	1 248	9 781	7 298	20 483	953	1 180	9 804	8 546
III		39 969	2 008	2 447	19 592	15 923	19 400	1 030	1 258	9 778	7 334	20 569	977	1 189	9 814	8 589
IV		40 137	2 033	2 471	19 618	16 015	19 484	1 048	1 270	9 788	7 378	20 653	985	1 201	9 830	8 637
23 I		40 274	2 035	2 498	19 642	16 100	19 555	1 057	1 283	9 797	7 418	20 719	978	1 215	9 845	8 682

Nota general a los cuadros de la EPA: Como consecuencia del cambio en la base poblacional (Censo 2011), se han revisado todas las series que figuran en este cuadro, a partir del año 2002. Adicionalmente, desde el primer trimestre de 2005, se han incorporado las nuevas variables obligatorias a que se refiere el Reglamento (CE) 2257/2003 (sobre adaptación de lista de características de la EPA), se ha implantado un procedimiento centralizado para las entrevistas telefónicas y se ha modificado el cuestionario. Por tanto, en el primer trimestre de 2005, se produce una ruptura en las series de algunas variables. Para más información, véase www.ine.es.

24. EMPLEO Y SALARIOS
A) Encuesta de Población Activa

24.3 Población activa y ocupada por grupos de edad y sexo

Fuente: Instituto Nacional de Estadística

Miles de personas

		Población activa									Población ocupada								
		Total	Hombres			Mujeres			Total	Hombres			Mujeres						
			De 16 a 24 años	De 25 a 54 años	De 55 y más años	De 16 a 24 años	De 25 a 54 años	De 55 y más años		Total	De 16 a 24 años	De 25 a 54 años	De 55 y más años	Total	De 16 a 24 años	De 25 a 54 años	De 55 y más años		
1=2+6	2=3 a 5	3	4	5	6=7 a 9	7	8	9	10=11+15	11=12 a 14	12	13	14	15=16 a 18	16	17	18		
17	A	22 742	12 172	808	9 324	2 040	10 570	692	8 260	1 618	18 825	10 266	488	8 029	1 749	8 559	433	6 757	1 369
18	A	22 807	12 207	819	9 273	2 115	10 600	687	8 215	1 698	19 328	10 532	531	8 146	1 855	8 796	459	6 886	1 451
19	A	23 027	12 273	842	9 222	2 209	10 754	698	8 247	1 809	19 779	10 746	581	8 204	1 961	9 034	457	7 011	1 566
20	A	22 733	12 109	792	9 014	2 303	10 624	640	8 069	1 916	19 202	10 430	498	7 882	2 049	8 773	386	6 727	1 660
21	A	23 203	12 251	823	9 013	2 414	10 953	703	8 190	2 060	19 774	10 652	542	7 968	2 142	9 122	453	6 914	1 755
22	A	23 415	12 358	881	8 966	2 510	11 057	742	8 170	2 146	20 391	10 965	626	8 079	2 260	9 425	513	7 046	1 866
22 I-I	A	23 259	12 269	823	8 974	2 472	10 991	698	8 173	2 120	20 085	10 791	574	8 015	2 203	9 293	488	6 979	1 826
23 I-I	A	23 581	12 354	849	8 947	2 558	11 226	731	8 264	2 232	20 453	10 925	603	8 028	2 294	9 528	502	7 094	1 932
21 I		22 861	12 085	765	8 973	2 347	10 775	629	8 142	2 005	19 207	10 385	473	7 838	2 074	8 822	370	6 727	1 725
II		23 216	12 248	835	9 032	2 381	10 968	722	8 202	2 045	19 672	10 609	525	7 971	2 112	9 063	434	6 880	1 750
III		23 448	12 390	902	9 039	2 449	11 058	781	8 199	2 078	20 031	10 783	622	8 005	2 156	9 249	537	6 971	1 741
IV		23 289	12 279	792	9 007	2 481	11 010	683	8 216	2 111	20 185	10 831	549	8 057	2 225	9 354	472	7 080	1 802
22 I		23 259	12 269	823	8 974	2 472	10 991	698	8 173	2 120	20 085	10 791	574	8 015	2 203	9 293	488	6 979	1 826
II		23 387	12 332	883	8 952	2 497	11 056	760	8 151	2 145	20 468	10 977	638	8 102	2 236	9 491	536	7 093	1 863
III		23 526	12 452	952	8 966	2 534	11 074	790	8 136	2 148	20 546	11 115	676	8 132	2 308	9 431	526	7 021	1 884
IV		23 488	12 379	868	8 972	2 539	11 109	719	8 221	2 170	20 464	10 978	618	8 065	2 294	9 486	504	7 092	1 891
23 I		23 581	12 354	849	8 947	2 558	11 226	731	8 264	2 232	20 453	10 925	603	8 028	2 294	9 528	502	7 094	1 932

Nota general a los cuadros de la EPA: Como consecuencia del cambio en la base poblacional (Censo 2011), se han revisado todas las series que figuran en este cuadro, a partir del año 2002. Adicionalmente, desde el primer trimestre de 2005, se han incorporado las nuevas variables obligatorias a que se refiere el Reglamento (CE) 2257/2003 (sobre adaptación de lista de características de la EPA), se ha implantado un procedimiento centralizado para las entrevistas telefónicas y se ha modificado el cuestionario. Por tanto, en el primer trimestre de 2005, se produce una ruptura en las series de algunas variables. Para más información, véase www.ine.es.

24. EMPLEO Y SALARIOS
A) Encuesta de Población Activa

24.4 Ocupados por ramas de actividad, según secciones de la CNAE 2009

Fuente: Instituto Nacional de Estadística

Miles de personas

		Industria									Construcción	Servicios							
		Total	Agricultura, ganadería, silvicultura y pesca	Total	Extractivas	Manufactureras				Energía eléctrica, gas, vapor, aire acondicionado, agua, saneamiento, residuos y descont.		Total	Comercio de reparación de vehículos de motor y motocicletas y hostelería	Transporte, almacenamiento y comunicaciones	Actividades financieras y de seguros	Act. inmobiliarias, profesionales, científicas, técnicas y servicios auxiliares	AA, PP. y Defensa, Seguridad Social, actividades sanitarias y servicios sociales	Activ. artísticas, de los hogares, extraterrestres y otros servicios	
						Total	Alimentos, bebidas y tabaco	Textil, confección, cuero, calzado y papelería y artes gráficas	Refino, química, metalurgia, min. no metálicos y prod. de caucho y plástico										Maquinaria, óptica, informática, electrónica, vehículos y diversas
1	2	3	4	5	6	7	8	9	10	11	12	13	14	15	16	17	18		
17	M	18 825	820	2 647	33	2 393	506	363	499	1 026	221	1 128	14 230	4 631	1 521	446	2 042	4 116	1 474
18	M	19 328	813	2 708	34	2 444	505	352	521	1 066	231	1 222	14 585	4 715	1 566	435	2 115	4 282	1 474
19	M	19 779	797	2 763	33	2 495	522	373	530	1 070	236	1 278	14 941	4 789	1 634	429	2 207	4 401	1 481
20	M	19 202	765	2 698	33	2 431	522	341	514	1 054	234	1 244	14 495	4 421	1 605	445	2 189	4 448	1 386
21	M	19 774	803	2 700	32	2 423	507	330	509	1 076	245	1 292	14 979	4 424	1 693	487	2 292	4 678	1 404
22	M	20 391	775	2 771	29	2 505	534	351	551	1 069	237	1 321	15 523	4 626	1 839	473	2 322	4 802	1 460
22 I-I	M	20 085	828	2 697	28	2 424	507	344	528	1 045	246	1 316	15 244	4 433	1 813	458	2 348	4 753	1 439
23 I-I	M	20 453	748	2 791	28	2 534	539	350	551	1 094	229	1 298	15 616	4 613	1 847	461	2 328	4 905	1 461
21 I		19 207	798	2 642	33	2 362	506	313	489	1 054	248	1 262	14 505	4 180	1 636	484	2 250	4 611	1 344
II		19 672	811	2 665	32	2 393	498	331	486	1 079	240	1 325	14 871	4 367	1 651	484	2 221	4 701	1 447
III		20 031	762	2 728	33	2 447	508	331	519	1 090	248	1 294	15 248	4 644	1 699	484	2 331	4 649	1 441
IV		20 185	840	2 765	30	2 489	517	347	543	1 083	245	1 286	15 294	4 506	1 788	498	2 367	4 752	1 383
22 I		20 085	828	2 697	28	2 424	507	344	528	1 045	246	1 316	15 244	4 433	1 813	458	2 348	4 753	1 439
II		20 468	789	2 777	29	2 504	535	360	557	1 053	244	1 338	15 564	4 676	1 826	471	2 291	4 814	1 486
III		20 546	729	2 810	30	2 548	537	352	562	1 098	232	1 329	15 678	4 748	1 853	477	2 334	4 785	1 481
IV		20 464	753	2 802	30	2 545	558	347	560	1 080	228	1 301	15 608	4 647	1 866	486	2 317	4 858	1 434
23 I		20 453	748	2 791	28	2 534	539	350	551	1 094	229	1 298	15 616	4 613	1 847	461	2 328	4 905	1 461

Nota general a los cuadros de la EPA: Como consecuencia del cambio en la base poblacional (Censo 2011), se han revisado todas las series que figuran en este cuadro, a partir del año 2002. Adicionalmente, desde el primer trimestre de 2005, se han incorporado las nuevas variables obligatorias a que se refiere el Reglamento (CE) 2257/2003 (sobre adaptación de lista de características de la EPA), se ha implantado un procedimiento centralizado para las entrevistas telefónicas y se ha modificado el cuestionario. Por tanto, en el primer trimestre de 2005, se produce una ruptura en las series de algunas variables. Para más información, véase www.ine.es.

24. EMPLEO Y SALARIOS
A) Encuesta de Población Activa

24.5 Ocupados por situación profesional

Fuente: Instituto Nacional de Estadística

Miles de personas

		No asalariados							Asalariados								
		Total	Empleador	Empresario sin asalariados	Miembro de una cooperativa	Ayuda familiar	Otros	Total	Sector privado	Sector público							
										Total	Administraciones públicas					Empresas públicas	
											Total	Central	Seguridad social	CCAA	Local y otras		
1=2+8	2=3 a 7	3	4	5	6	7	8=9+10	9	10=11+16	11=12 a 15	12	13	14	15	16		
17	M	18 825	3 110	961	2 033	24	86	7	15 715	12 686	3 029	2 872	496	31	1 722	623	157
18	M	19 328	3 094	960	2 028	26	73	7	16 234	13 084	3 151	3 010	532	25	1 789	664	140
19	M	19 779	3 109	955	2 046	26	75	8	16 671	13 448	3 223	3 072	536	24	1 838	673	151
20	M	19 202	3 093	888	2 105	22	70	9	16 109	12 812	3 298	3 132	552	25	1 887	668	166
21	M	19 774	3 148	944	2 082	26	80	15	16 626	13 176	3 449	3 284	518	31	2 042	693	165
22	M	20 391	3 139	986	2 036	27	76	13	17 252	13 763	3 489	3 331	529	29	2 068	705	158
22 I-I	M	20 085	3 156	970	2 084	27	61	14	16 929	13 460	3 468	3 312	527	29	2 076	680	157
23 I-I	M	20 453	3 105	982	2 033	25	60	6	17 348	13 824	3 524	3 365	536	27	2 083	719	159
21 I		19 207	3 103	912	2 063	23	82	23	16 104	12 707	3 397	3 227	524	28	1 989	686	171
II		19 672	3 164	933	2 108	29	83	13	16 507	13 068	3 440	3 291	528	34	2 037	692	149
III		20 031	3 114	947	2 048	27	80	12	16 917	13 433	3 484	3 308	505	31	2 062	710	176
IV		20 185	3 211	985	2 110	27	76	13	16 974	13 499	3 476	3 312	513	32	2 081	686	163
22 I		20 085	3 156	970	2 084	27	61	14	16 929	13 460	3 468	3 312	527	29	2 076	680	157
II		20 468	3 164	1 005	2 042	28	78	12	17 304	13 850	3 454	3 293	539	26	2 036	692	161
III		20 546	3 143	981	2 028	24	88	21	17 403	13 897	3 506	3 351	524	37	2 067	723	155
IV		20 464	3 092	988	1 991	30	78	6	17 372	13 845	3 526	3 368	525	26	2 092	725	159
23 I		20 453	3 105	982	2 033	25	60	6	17 348	13 824	3 524	3 365	536	27	2 083	719	159

Nota general a los cuadros de la EPA: Como consecuencia del cambio en la base poblacional (Censo 2011), se han revisado todas las series que figuran en este cuadro, a partir del año 2002. Adicionalmente, desde el primer trimestre de 2005, se han incorporado las nuevas variables obligatorias a que se refiere el Reglamento (CE) 2257/2003 (sobre adaptación de lista de características de la EPA), se ha implantado un procedimiento centralizado para las entrevistas telefónicas y se ha modificado el cuestionario. Por tanto, en el primer trimestre de 2005, se produce una ruptura en las series de algunas variables. Para más información, véase www.ine.es.

24. EMPLEO Y SALARIOS
A) Encuesta de Población Activa

24.6 Asalariados por ramas de actividad, según secciones de la CNAE 2009

Fuente: Instituto Nacional de Estadística

Miles de personas

		Total	Agricultura, ganadería, silvicultura y pesca	Industria							Construcción	Servicios														
				Total	Extractivas	Manufactureras						Energía eléctrica, gas, vapor, aire acond., agua, saneamiento, residuos y descont.	Total	Comercio, reparación de vehículos de motor y motocicletas y hostelería	Transporte, almacenamiento, información y comunicaciones	Actividades financieras y de seguros	Act.inmobiliarias, profesionales, técnicas, administrativas y servicios auxiliares	AAPP y Defensa, Seg.Social, educación y act. sanitarias y serv. sociales	Activ.artísticas, de los hogares, extraterrestres y otros servicios							
						Total	Alimentos, bebidas y tabaco	Textil, confec., cuero, calzado, madera y artes gráficas	Refino, química, metalurgia, min.no metálicos y prod.de caucho y plástico	Maquinaria, óptica, informática, electrónica, vehículos y diversas										G+a U	G+I	H+J	K	L a N	O a Q	R a U
1	2	3	4	5	6	7	8	9	10	11	12	13	14	15	16	17	18									
17	M	15 715	513	2 384	31	2 140	454	303	479	905	213	807	12 011	3 574	1 271	410	1 564	3 952	1 241							
18	M	16 234	512	2 463	32	2 209	458	298	501	953	222	888	12 371	3 666	1 329	394	1 619	4 111	1 252							
19	M	16 671	494	2 526	31	2 269	478	313	514	965	226	946	12 704	3 757	1 403	392	1 695	4 207	1 251							
20	M	16 109	485	2 458	31	2 204	480	283	498	944	223	919	12 247	3 431	1 372	405	1 667	4 236	1 136							
21	M	16 626	514	2 457	30	2 191	468	273	488	962	236	950	12 704	3 439	1 449	441	1 751	4 476	1 148							
22	M	17 252	487	2 530	27	2 275	493	303	529	951	227	969	13 266	3 664	1 590	431	1 788	4 600	1 193							
22 I-I	M	16 929	538	2 457	25	2 201	469	292	507	932	231	966	12 967	3 477	1 560	416	1 790	4 551	1 173							
23 I-I	M	17 348	471	2 551	27	2 304	488	310	529	977	221	963	13 363	3 659	1 600	418	1 801	4 685	1 200							
21 I		16 104	516	2 414	30	2 145	465	262	472	947	239	914	12 260	3 231	1 403	436	1 691	4 405	1 094							
II		16 507	526	2 426	30	2 163	461	276	465	961	233	968	12 588	3 383	1 396	436	1 697	4 491	1 186							
III		16 917	476	2 487	31	2 218	471	273	498	976	238	970	12 983	3 632	1 460	441	1 801	4 457	1 193							
IV		16 974	538	2 503	29	2 240	476	284	518	963	234	948	12 985	3 509	1 537	451	1 815	4 552	1 122							
22 I		16 929	538	2 457	25	2 201	469	292	507	932	231	966	12 967	3 477	1 560	416	1 790	4 551	1 173							
II		17 304	503	2 532	27	2 270	496	306	535	934	235	980	13 288	3 712	1 572	432	1 765	4 601	1 207							
III		17 403	441	2 563	28	2 311	495	304	538	974	224	985	13 415	3 774	1 608	435	1 803	4 586	1 210							
IV		17 372	464	2 567	28	2 320	511	310	537	962	219	947	13 393	3 691	1 622	442	1 796	4 661	1 182							
23 I		17 348	471	2 551	27	2 304	488	310	529	977	221	963	13 363	3 659	1 600	418	1 801	4 685	1 200							

Nota general a los cuadros de la EPA: Como consecuencia del cambio en la base poblacional (Censo 2011), se han revisado todas las series que figuran en este cuadro, a partir del año 2002. Adicionalmente, desde el primer trimestre de 2005, se han incorporado las nuevas variables obligatorias a que se refiere el Reglamento (CE) 2257/2003 (sobre adaptación de lista de características de la EPA), se ha implantado un procedimiento centralizado para las entrevistas telefónicas y se ha modificado el cuestionario. Por tanto, en el primer trimestre de 2005, se produce una ruptura en las series de algunas variables. Para más información, véase www.ine.es.

24. EMPLEO Y SALARIOS
A) Encuesta de Población Activa

24.7 Asalariados según duración de la jornada, tipo de contrato y sexo

Fuente: Instituto Nacional de Estadística

Miles de personas

		Total	Hombres	Mujeres	Duración de la jornada		Con contrato indefinido					Con contrato temporal				
					A tiempo completo	A tiempo parcial	Total	Hombres	Mujeres	A tiempo completo	A tiempo parcial	Total	Hombres	Mujeres	A tiempo completo	A tiempo parcial
					1=2+3=	2=7+12	3=8+13	4=9+14	5=10+15	6=7+8	7	8	9	10	11=12+13	12
17	M	15 715	8 202	7 513	13 163	2 553	11 524	6 080	5 444	10 106	1 419	4 191	2 122	2 069	3 057	1 134
18	M	16 234	8 482	7 752	13 671	2 563	11 882	6 279	5 604	10 483	1 399	4 352	2 203	2 149	3 188	1 164
19	M	16 671	8 699	7 972	14 045	2 626	12 294	6 491	5 803	10 821	1 473	4 377	2 208	2 169	3 224	1 153
20	M	16 109	8 404	7 706	13 713	2 397	12 232	6 503	5 729	10 798	1 434	3 877	1 900	1 977	2 914	963
21	M	16 626	8 586	8 040	14 180	2 445	12 456	6 624	5 832	11 070	1 386	4 170	1 961	2 208	3 111	1 059
22	M	17 252	8 938	8 314	14 770	2 482	13 606	7 258	6 348	12 038	1 568	3 646	1 680	1 965	2 732	913
22 I-I	M	16 929	8 755	8 174	14 402	2 527	12 830	6 847	5 983	11 384	1 446	4 099	1 908	2 191	3 018	1 081
23 I-I	M	17 348	8 925	8 423	14 823	2 526	14 351	7 600	6 750	12 609	1 742	2 998	1 325	1 673	2 214	784
21 I		16 104	8 325	7 779	13 702	2 403	12 272	6 501	5 772	10 829	1 443	3 832	1 825	2 007	2 873	960
II		16 507	8 537	7 970	13 990	2 518	12 370	6 605	5 766	10 958	1 412	4 137	1 932	2 205	3 032	1 105
III		16 917	8 752	8 165	14 514	2 403	12 515	6 681	5 834	11 193	1 322	4 401	2 071	2 331	3 321	1 081
IV		16 974	8 728	8 246	14 516	2 458	12 666	6 710	5 956	11 299	1 367	4 309	2 018	2 291	3 218	1 091
22 I		16 929	8 755	8 174	14 402	2 527	12 830	6 847	5 983	11 384	1 446	4 099	1 908	2 191	3 018	1 081
II		17 304	8 925	8 379	14 754	2 550	13 447	7 149	6 298	11 861	1 585	3 857	1 776	2 081	2 893	965
III		17 403	9 088	8 316	15 059	2 345	13 891	7 441	6 450	12 348	1 543	3 512	1 647	1 866	2 710	802
IV		17 372	8 985	8 387	14 867	2 505	14 257	7 594	6 663	12 558	1 698	3 115	1 390	1 724	2 308	807
23 I		17 348	8 925	8 423	14 823	2 526	14 351	7 600	6 750	12 609	1 742	2 998	1 325	1 673	2 214	784

Nota general a los cuadros de la EPA: Como consecuencia del cambio en la base poblacional (Censo 2011), se han revisado todas las series que figuran en este cuadro, a partir del año 2002. Adicionalmente, desde el primer trimestre de 2005, se han incorporado las nuevas variables obligatorias a que se refiere el Reglamento (CE) 2257/2003 (sobre adaptación de lista de características de la EPA), se ha implantado un procedimiento centralizado para las entrevistas telefónicas y se ha modificado el cuestionario. Por tanto, en el primer trimestre de 2005, se produce una ruptura en las series de algunas variables. Para más información, véase www.ine.es.

24. EMPLEO Y SALARIOS
A) Encuesta de Población Activa

24.8 Parados por ramas de actividad (CNAE 2009) y sexo

Fuente: Instituto Nacional de Estadística

Miles de personas

		Total	Hombres	Mujeres	Han trabajado antes											Han dejado su empleo hace más de un año	
					Buscan primer empleo		Del cual										
					Total	Mujeres	Agricultura		Industria		Construcción		Servicios		Total		Mujeres
							Total	Mujeres	Total	Mujeres	Total	Mujeres	Total	Mujeres			
					1=2+4	2	3	4=6+8+10+	5=7+9+11+	6	7	8	9	10	11		12
17	M	3 917	411	215	3 506	1 797	214	76	171	55	150	6	1 264	716	1 706	943	
18	M	3 479	353	188	3 126	1 617	190	67	170	62	135	6	1 181	674	1 450	808	
19	M	3 248	333	178	2 915	1 542	186	68	164	53	137	5	1 177	689	1 250	727	
20	M	3 531	304	164	3 227	1 687	181	62	200	66	153	6	1 473	842	1 219	712	
21	M	3 430	345	182	3 085	1 649	177	61	155	49	132	5	1 122	657	1 498	877	
22	M	3 025	329	176	2 695	1 456	151	55	147	50	112	7	1 066	628	1 219	716	
22 I-I	M	3 175	320	166	2 855	1 531	155	56	156	52	116	8	1 104	643	1 324	773	
23 I-I	M	3 128	315	172	2 813	1 526	137	57	160	65	133	4	1 257	732	1 126	669	
21 I		3 654	327	172	3 327	1 782	188	64	195	67	155	6	1 351	786	1 440	858	
II		3 544	383	197	3 160	1 708	166	52	151	54	119	6	1 045	614	1 680	981	
III		3 417	355	186	3 062	1 624	194	68	133	39	140	3	1 087	650	1 509	865	
IV		3 104	316	172	2 788	1 484	161	61	141	36	114	4	1 008	576	1 365	806	
22 I		3 175	320	166	2 855	1 531	155	56	156	52	116	8	1 104	643	1 324	773	
II		2 919	312	167	2 608	1 397	145	55	138	47	116	7	983	561	1 225	728	
III		2 980	363	200	2 618	1 443	159	59	145	53	101	7	1 069	655	1 144	669	
IV		3 024	323	171	2 701	1 452	146	50	148	49	115	4	1 109	656	1 184	694	
23 I		3 128	315	172	2 813	1 526	137	57	160	65	133	4	1 257	732	1 126	669	

Nota general a los cuadros de la EPA: Como consecuencia del cambio en la base poblacional (Censo 2011), se han revisado todas las series que figuran en este cuadro, a partir del año 2002. Adicionalmente, desde el primer trimestre de 2005, se han incorporado a las nuevas variables obligatorias a que se refiere el Reglamento (CE) 2257/2003 (sobre adaptación de lista de características de la EPA), se ha implantado un procedimiento centralizado para las entrevistas telefónicas y se ha modificado el cuestionario. Por tanto, en el primer trimestre de 2005, se produce una ruptura en las series de algunas variables. Para más información, véase www.ine.es.

24. EMPLEO Y SALARIOS
A) Encuesta de Población Activa

24.9 Parados por estudios terminados y sexo, situación familiar y duración del paro

Fuente: Instituto Nacional de Estadística

Miles de personas

		Por estudios terminados (a)								Por situación familiar			Tiempo de búsqueda				
		Analfabetos y sin estudios		Primarios		Medios y formación profesional		Superiores		Persona de referencia	Cónyuge de persona de referencia	Otros miembros	Hasta cinco meses	De seis a once meses	De 1 año en adelante y no consta	Ya han encontrado trabajo	
		Del cual		Del cual		Del cual		Del cual									
		Total	Mujeres	Total	Mujeres	Total	Mujeres	Total	Mujeres								
1	2	3	4	5	6	7	8	9	10	11	12	13	14	15	16		
17	M	3 917	128	55	406	172	2 498	1 249	885	535	1 545	993	1 379	1 102	453	2 060	303
18	M	3 479	122	50	338	148	2 207	1 125	811	481	1 362	882	1 235	1 060	411	1 706	303
19	M	3 248	95	42	297	132	2 039	1 062	816	484	1 271	823	1 153	1 055	421	1 440	333
20	M	3 531	88	46	284	132	2 163	1 091	995	583	1 367	856	1 308	1 290	585	1 344	312
21	M	3 430	85	41	257	111	2 160	1 126	928	552	1 413	790	1 226	1 106	517	1 635	172
22	M	3 025	80	37	247	109	1 918	1 007	779	480	1 321	691	1 013	1 087	386	1 360	191
22 I-I	M	3 175	88	40	249	109	2 055	1 077	782	471	1 373	743	1 059	1 073	416	1 504	182
23 I-I	M	3 128	78	35	315	150	1 945	1 024	790	489	1 387	711	1 031	1 150	438	1 305	235
21 I		3 654	88	44	247	109	2 305	1 192	1 013	609	1 466	854	1 334	1 162	693	1 669	131
II		3 544	78	34	257	111	2 253	1 197	956	564	1 434	795	1 314	1 098	555	1 736	155
III		3 417	96	45	278	119	2 092	1 080	950	566	1 424	776	1 217	1 089	448	1 639	241
IV		3 104	76	41	246	107	1 989	1 037	793	471	1 328	735	1 041	1 077	371	1 496	160
22 I		3 175	88	40	249	109	2 055	1 077	782	471	1 373	743	1 059	1 073	416	1 504	182
II		2 919	85	36	230	100	1 893	998	712	431	1 302	671	947	1 000	367	1 396	157
III		2 980	77	34	243	111	1 852	983	809	516	1 264	670	1 046	1 078	381	1 257	265
IV		3 024	72	37	266	115	1 871	969	815	502	1 343	680	1 000	1 199	381	1 283	161
23 I		3 128	78	35	315	150	1 945	1 024	790	489	1 387	711	1 031	1 150	438	1 305	235

a. La nueva Clasificación Nacional de Educación, CNED-2014, está vigente desde el primer trimestre de 2014 en adelante, lo que implica una ruptura en las series.
Nota general a los cuadros de la EPA: Como consecuencia del cambio en la base poblacional (Censo 2011), se han revisado todas las series que figuran en este cuadro, a partir del año 2002. Adicionalmente, desde el primer trimestre de 2005, se han incorporado las nuevas variables obligatorias a que se refiere el Reglamento (CE) 2257/2003 (sobre adaptación de lista de características de la EPA), se ha implantado un procedimiento centralizado para las entrevistas telefónicas y se ha modificado el cuestionario. Por tanto, en el primer trimestre de 2005, se produce una ruptura en las series de algunas variables. Para más información, véase www.ine.es.

24. EMPLEO Y SALARIOS
A) Encuesta de Población Activa

24.10 Parados por tipo de jornada en el empleo buscado y sexo

Fuente: Instituto Nacional de Estadística

Miles de personas

		Hombres									Mujeres							
		Total	A tiempo completo		A tiempo parcial		La que encuentre	No sabe	No clasificable (a)	Total	A tiempo completo		A tiempo parcial		La que encuentre	No sabe	No clasificable (a)	
			Únicamente	Aceptaría a tiempo parcial	Únicamente	Aceptaría a tiempo completo					Únicamente	Aceptaría a tiempo parcial						
													3	4				5
17	M	3 917	1 906	407	260	72	8	1 108	14	38	2 011	289	241	273	42	1 128	14	24
18	M	3 479	1 675	414	226	77	10	896	16	35	1 805	297	206	270	40	952	13	26
19	M	3 248	1 528	424	204	75	10	773	11	31	1 720	323	208	265	35	851	13	24
20	M	3 531	1 679	449	242	68	7	825	11	77	1 852	326	229	231	34	947	11	73
21	M	3 430	1 599	1 831
22	M	3 025	1 393	1 632
22 I-I	M	3 175	1 477	1 698
23 I-I	M	3 128	1 429	1 698
21 I		3 654	1 700	1 954
II		3 544	1 640	1 904
III		3 417	1 608	1 809
IV		3 104	1 448	1 656
22 I		3 175	1 477	1 698
II		2 919	1 355	1 564
III		2 980	1 337	1 643
IV		3 024	1 401	1 623
23 I		3 128	1 429	1 698

a. Solo se clasifican por tipo de jornada, los parados que buscan (o han encontrado) un empleo como asalariados y, por tanto, la categoría "No clasificable" corresponde a los parados excluidos de la condición anterior.

24. EMPLEO Y SALARIOS

A) Encuesta de Población Activa

24.11 Tasa de actividad por grupos de edad y sexo

Fuente: Instituto Nacional de Estadística

Porcentajes

		Ambos sexos					Hombres					Mujeres							
		Total	Menores de 25 años			De 25 a 54 años	De 55 y más años	Total	Menores de 25 años			De 25 a 54 años	De 55 y más años	Total	Menores de 25 años			De 25 a 54 años	De 55 y más años
			Total	De 16 a 19 años	De 20 a 24 años				Total	De 16 a 19 años	De 20 a 24 años				Total	De 16 a 19 años	De 20 a 24 años		
1	2	3	4	5	6	7	8	9	10	11	12	13	14	15	16	17	18		
17	M	58,8	37,3	14,6	55,4	87,0	25,4	64,7	39,3	16,6	57,6	92,0	30,8	53,2	35,2	12,4	53,1	82,0	20,7
18	M	58,7	36,9	14,6	55,0	86,9	26,0	64,6	39,3	16,1	58,2	91,9	31,4	53,1	34,5	13,1	51,6	81,8	21,4
19	M	58,6	36,9	14,6	54,9	87,0	26,8	64,3	39,3	16,3	58,3	91,7	32,0	53,3	34,3	12,9	51,5	82,3	22,3
20	M	57,4	33,5	12,1	50,8	85,5	27,5	62,9	36,1	14,4	53,9	90,1	32,7	52,2	30,7	9,8	47,6	80,8	23,2
21	M	58,5	35,3	13,2	53,2	87,1	28,7	63,6	37,0	14,3	55,6	91,3	33,7	53,7	33,4	12,0	50,7	83,0	24,5
22	M	58,6	36,6	14,6	54,6	87,4	29,3	63,7	38,6	15,8	57,4	91,6	34,3	53,8	34,4	13,3	51,7	83,2	25,0
22 I-I	M	58,5	34,8	13,5	52,1	87,4	29,1	63,5	36,7	14,5	54,7	91,6	34,0	53,8	32,8	12,5	49,4	83,3	24,9
23 I-I	M	58,6	34,9	12,7	52,9	87,6	29,8	63,2	36,3	13,4	55,2	91,3	34,5	54,2	33,3	12,0	50,5	83,9	25,7
21 I		57,7	32,4	10,1	50,5	86,2	28,1	62,7	34,6	11,6	53,4	90,4	33,0	52,9	30,1	8,5	47,4	82,1	24,0
II		58,6	36,0	13,9	54,0	87,2	28,5	63,6	37,6	15,3	55,9	91,4	33,3	53,8	34,2	12,4	52,0	83,0	24,4
III		59,1	38,8	16,5	57,0	87,5	29,0	64,3	40,5	17,2	59,6	91,8	34,1	54,3	37,0	15,8	54,3	83,3	24,7
IV		58,7	33,9	12,4	51,4	87,6	29,3	63,7	35,4	13,3	53,5	91,6	34,3	53,9	32,3	11,4	49,2	83,6	24,9
22 I		58,5	34,8	13,5	52,1	87,4	29,1	63,5	36,7	14,5	54,7	91,6	34,0	53,8	32,8	12,5	49,4	83,3	24,9
II		58,7	37,3	15,0	55,5	87,3	29,3	63,6	38,9	15,8	57,8	91,5	34,2	54,0	35,6	14,0	53,1	83,1	25,1
III		58,9	39,1	16,6	57,5	87,3	29,4	64,2	41,6	17,7	61,2	91,7	34,6	53,8	36,4	15,5	53,7	82,9	25,0
IV		58,5	35,2	13,2	53,3	87,6	29,4	63,5	37,4	15,0	55,9	91,7	34,4	53,8	32,9	11,3	50,6	83,6	25,1
23 I		58,6	34,9	12,7	52,9	87,6	29,8	63,2	36,3	13,4	55,2	91,3	34,5	54,2	33,3	12,0	50,5	83,9	25,7

Nota general a los cuadros de la EPA: Como consecuencia del cambio en la base poblacional (Censo 2011), se han revisado todas las series que figuran en este cuadro, a partir del año 2002. Adicionalmente, desde el primer trimestre de 2005, se han incorporado las nuevas variables obligatorias a que se refiere el Reglamento (CE) 2257/2003 (sobre adaptación de lista de características de la EPA), se ha implantado un procedimiento centralizado para las entrevistas telefónicas y se ha modificado el cuestionario. Por tanto, en el primer trimestre de 2005, se produce una ruptura en las series de algunas variables. Para más información, véase www.ine.es.

24. EMPLEO Y SALARIOS

A) Encuesta de Población Activa

24.12 Tasa de paro por grupos de edad y sexo

Fuente: Instituto Nacional de Estadística

Porcentajes

		Ambos sexos					Hombres					Mujeres							
		Total	Menores de 25 años			De 25 a 54 años	De 55 y más años	Total	Menores de 25 años			De 25 a 54 años	De 55 y más años	Total	Menores de 25 años			De 25 a 54 años	De 55 y más años
			Total	De 16 a 19 años	De 20 a 24 años				Total	De 16 a 19 años	De 20 a 24 años				Total	De 16 a 19 años	De 20 a 24 años		
1	2	3	4	5	6	7	8	9	10	11	12	13	14	15	16	17	18		
17	M	17,2	38,7	54,8	35,3	15,9	14,8	15,7	39,6	54,3	36,2	13,9	14,3	19,0	37,5	55,7	34,2	18,2	15,4
18	M	15,3	34,4	50,0	31,1	14,0	13,3	13,7	35,3	50,0	32,0	12,2	12,3	17,0	33,3	50,1	30,0	16,2	14,6
19	M	14,1	32,6	45,4	29,8	12,9	12,2	12,4	31,0	42,9	28,2	11,1	11,3	16,0	34,5	48,7	31,7	15,0	13,5
20	M	15,5	38,3	54,5	35,2	14,5	12,1	13,9	37,1	50,3	34,3	12,6	11,0	17,4	39,7	60,9	36,3	16,6	13,3
21	M	14,8	34,9	51,7	31,6	13,5	12,9	13,1	34,2	50,5	30,9	11,6	11,3	16,7	35,8	53,4	32,5	15,6	14,8
22	M	12,9	29,7	45,8	26,2	11,7	11,4	11,3	28,9	45,8	25,2	9,9	10,0	14,8	30,7	45,9	27,5	13,8	13,0
22 I-I	M	13,7	30,2	46,4	26,8	12,6	12,3	12,0	30,3	44,1	27,3	10,7	10,9	15,4	30,1	49,2	26,1	14,6	13,9
23 I-I	M	13,3	30,0	46,9	26,7	12,1	11,8	11,6	29,0	47,6	25,3	10,3	10,4	15,1	31,2	46,1	28,4	14,2	13,4
21 I		16,0	39,5	58,2	36,5	14,9	12,7	14,1	38,2	56,0	35,0	12,7	11,6	18,1	41,2	61,5	38,3	17,4	14,0
II		15,3	38,4	56,6	34,6	13,8	12,8	13,4	37,1	52,4	33,6	11,8	11,3	17,4	39,9	62,0	35,6	16,1	14,4
III		14,6	31,2	42,8	28,4	13,1	13,9	13,0	31,1	44,1	28,0	11,5	12,0	16,4	31,3	41,3	28,9	15,0	16,2
IV		13,3	30,7	49,2	27,1	12,1	12,3	11,8	30,6	49,5	26,8	10,5	10,3	15,0	30,8	48,8	27,4	13,8	14,6
22 I		13,7	30,2	46,4	26,8	12,6	12,3	12,0	30,3	44,1	27,3	10,7	10,9	15,4	30,1	49,2	26,1	14,6	13,9
II		12,5	28,5	48,7	24,1	11,2	11,7	11,0	27,7	49,4	22,9	9,5	10,4	14,2	29,4	47,8	25,5	13,0	13,2
III		12,7	31,0	45,4	27,6	11,4	10,5	10,7	29,0	45,8	25,0	9,3	8,9	14,8	33,4	45,0	30,7	13,7	12,3
IV		12,9	29,3	42,8	26,5	11,8	11,1	11,3	28,7	43,8	25,4	10,1	9,7	14,6	29,9	41,4	27,8	13,7	12,9
23 I		13,3	30,0	46,9	26,7	12,1	11,8	11,6	29,0	47,6	25,3	10,3	10,4	15,1	31,2	46,1	28,4	14,2	13,4

Nota general a los cuadros de la EPA: Como consecuencia del cambio en la base poblacional (Censo 2011), se han revisado todas las series que figuran en este cuadro, a partir del año 2002. Adicionalmente, desde el primer trimestre de 2005, se han incorporado las nuevas variables obligatorias a que se refiere el Reglamento (CE) 2257/2003 (sobre adaptación de lista de características de la EPA), se ha implantado un procedimiento centralizado para las entrevistas telefónicas y se ha modificado el cuestionario. Por tanto, en el primer trimestre de 2005, se produce una ruptura en las series de algunas variables. Para más información, véase www.ine.es.

24. EMPLEO Y SALARIOS
A) Encuesta de Población Activa

24.13 Tasa de paro por Comunidades Autónomas

Fuente: Instituto Nacional de Estadística

Porcentajes

		Total	Andalucía	Aragón	Asturias, Principado de	Baleares	Canarias	Cantabria	Castilla-La Mancha	Castilla-León	Cataluña	Comunidad Valenciana	Extremadura	Galicia	Madrid	Murcia	Navarra	País Vasco	Rioja (La)	Ceuta y Melilla
		1	2	3	4	5	6	7	8	9	10	11	12	13	14	15	16	17	18	19
17	M	17,2	25,5	11,6	13,7	12,5	23,5	13,6	20,8	14,1	13,4	18,2	26,2	15,7	13,3	18,0	10,2	11,3	12,0	25,0
18	M	15,3	23,0	10,6	13,6	11,7	20,1	10,7	18,2	12,1	11,5	15,6	23,6	13,3	12,2	16,8	10,0	10,0	10,4	27,3
19	M	14,1	21,2	10,0	14,2	11,8	20,5	10,3	16,2	11,6	11,0	14,1	21,5	11,8	10,6	14,7	8,2	9,2	10,0	26,4
20	M	15,5	22,3	11,7	14,1	16,2	22,7	12,2	17,7	12,1	12,6	16,2	21,8	12,0	12,5	16,2	10,1	9,5	10,8	24,1
21	M	14,8	21,7	10,2	12,5	14,9	23,2	11,5	15,7	11,4	11,6	15,9	19,6	11,7	11,6	14,3	10,6	9,8	11,5	23,0
22	M	12,9	19,0	9,4	12,6	11,0	17,6	9,4	14,3	9,8	9,7	13,2	17,3	11,0	11,2	13,3	9,6	8,6	9,5	25,0
22 I-I	M	13,7	19,4	10,1	12,0	18,0	20,3	10,5	14,3	11,1	10,2	12,9	19,0	11,4	11,9	13,4	10,4	8,7	11,2	25,7
23 I-I	M	13,3	18,3	8,9	13,1	18,1	17,2	9,3	15,0	10,3	10,4	13,8	19,5	10,9	11,0	13,5	12,1	8,4	10,1	25,0
21 I		16,0	22,5	12,1	14,1	18,9	25,4	11,9	17,4	12,6	12,9	16,5	22,2	13,0	12,2	16,4	11,5	11,0	11,9	24,9
II		15,3	21,6	10,7	13,6	15,2	24,7	12,4	16,6	12,6	12,3	16,7	19,2	12,4	12,1	13,2	10,3	10,0	11,5	21,0
III		14,6	22,4	8,8	12,3	10,6	23,9	10,0	15,3	10,1	10,9	16,1	17,9	10,2	11,8	14,7	10,7	9,9	12,2	23,1
IV		13,3	20,2	9,0	10,0	14,9	18,9	11,5	13,3	10,3	10,2	14,4	18,9	11,0	10,1	12,9	9,9	8,4	10,5	23,3
22 I		13,7	19,4	10,1	12,0	18,0	20,3	10,5	14,3	11,1	10,2	12,9	19,0	11,4	11,9	13,4	10,4	8,7	11,2	25,7
II		12,5	18,7	9,0	11,4	9,3	17,8	8,2	14,1	10,2	9,3	12,8	16,7	11,2	10,2	12,2	8,8	8,8	10,2	23,7
III		12,7	19,0	9,1	12,8	5,8	17,7	8,6	14,4	8,9	9,3	13,5	15,9	10,8	11,3	14,5	9,0	8,3	8,0	24,7
IV		12,9	19,0	9,4	14,4	10,9	14,6	10,3	14,4	8,8	9,9	13,5	17,6	10,6	11,5	12,9	10,1	8,7	8,6	26,1
23 I		13,3	18,3	8,9	13,1	18,1	17,2	9,3	15,0	10,3	10,4	13,8	19,5	10,9	11,0	13,5	12,1	8,4	10,1	25,0

Nota general a los cuadros de la EPA: Como consecuencia del cambio en la base poblacional (Censo 2011), se han revisado todas las series que figuran en este cuadro, a partir del año 2002. Adicionalmente, desde el primer trimestre de 2005, se han incorporado las nuevas variables obligatorias a que se refiere el Reglamento (CE) 2257/2003 (sobre adaptación de lista de características de la EPA), se ha implantado un procedimiento centralizado para las entrevistas telefónicas y se ha modificado el cuestionario. Por tanto, en el primer trimestre de 2005, se produce una ruptura en las series de algunas variables. Para más información, véase www.ine.es.

24. EMPLEO Y SALARIOS
B) Encuesta de coyuntura laboral

24.14 Efectivos laborales y jornada media por ramas de actividad (a)

Ministerio de Empleo y Seguridad Social

Miles de personas, número de horas y porcentajes

		Total					Industria				Construcción				Servicios (sin AAPP)			
		Número de efectivos laborales (miles)	De los cuales Con remuneración igual al Salario Mínimo Interprofesional	Jornada media efectiva al trimestre por trabajador (nº horas)	Previsiones sobre la variación porcentual de efectivos laborales		Número de efectivos laborales (miles)	Jornada media efectiva al trimestre por trabajador (nº horas)	Previsiones sobre la variación porcentual de efectivos laborales		Número de efectivos laborales (miles)	Jornada media efectiva al trimestre por trabajador (nº horas)	Previsiones sobre la variación porcentual de efectivos laborales		Número de efectivos laborales (miles)	Jornada media efectiva al trimestre por trabajador (nº horas)	Previsiones sobre la variación porcentual de efectivos laborales	
					Para trimestre siguiente	Para igual trim. año próximo			Para trimestre siguiente	Para igual trim. año próximo			Para trimestre siguiente	Para igual trim. año próximo			Para trimestre siguiente	Para igual trim. año próximo
1	2	3	4	5	6	7	8	9	10	11	12	13	14	15	16	17		
06	M	12 991	125	407	1,1	2,0	2 413	420	0,7	1,0	1 962	436	1,5	2,9	8 615	397	1,2	2,1
07	M	13 607	100	405	1,0	1,9	2 486	418	1,1	1,2	1 988	435	0,8	1,9	9 134	395	1,1	2,1
08	M	13 212	111	403	-0,6	-0,3	2 388	417	-1,3	-1,3	1 658	433	-2,8	-3,5	9 166	394	-0,1	0,6
09	M	12 193	104	396	-0,6	-0,4	2 109	410	-1,3	-1,5	1 258	430	-3,7	-3,7	8 825	388	-0,0	0,3
10	M	11 899	115	395	-0,3	0,0	2 021	413	-0,7	-0,6	1 085	428	-2,0	-3,2	8 793	387	0,1	0,6
11	M	11 663	137	393	-0,4	-0,7	1 963	413	-1,1	-0,8	924	426	-3,0	-4,2	8 776	385	0,4	-0,4
11 I-IV	M	11 663	137	393	-0,4	-0,7	1 963	413	-1,1	-0,8	924	426	-3,0	-4,2	8 776	385	0,4	-0,4
12 I-IV	M	11 214	126	391	-0,9	-1,2	1 857	409	-1,2	-1,6	729	420	-4,4	-5,7	8 628	385	-0,5	-0,7
10 I		11 861	101	411	0,2	0,5	2 023	433	-0,7	-0,5	1 109	444	-1,3	-1,1	8 729	401	0,7	0,9
II		11 970	100	414	0,1	-0,4	2 037	435	-0,5	-0,9	1 140	450	-2,3	-3,5	8 793	405	0,5	0,1
III		11 944	124	353	-0,7	-	2 032	361	-0,7	-0,4	1 094	388	-3,0	-4,0	8 819	346	-0,5	0,6
IV		11 821	137	402	-0,6	0,1	1 993	422	-0,9	-0,6	998	431	-1,2	-4,1	8 830	394	-0,5	0,7
11 I		11 743	132	410	0,4	0,2	1 983	435	-0,2	0,7	1 002	442	-1,8	-3,5	8 759	401	0,5	0,5
II		11 747	142	411	-0,3	-1,0	1 986	433	-0,8	-0,7	972	447	-2,9	-5,0	8 789	402	0,1	-0,6
III		11 660	134	351	-0,5	-1,1	1 968	365	-1,6	-1,6	911	383	-3,4	-4,0	8 781	345	0,1	-0,7
IV		11 502	142	400	-1,2	-1,0	1 915	420	-1,6	-1,7	812	431	-3,7	-4,2	8 776	393	0,9	-0,6
12 I		11 346	135	408	-0,8	-0,8	1 885	432	-1,5	-1,2	790	443	-4,2	-5,7	8 672	400	-0,3	-0,3
II		11 364	118	409	-0,5	-1,3	1 886	431	-0,8	-1,9	766	440	-3,8	-5,3	8 712	402	-0,1	-0,9
III		11 229	125	347	-1,0	-1,4	1 865	359	-1,2	-1,9	715	373	-4,3	-5,2	8 650	342	-0,7	-1,0
IV		10 916	...	400	-1,2	-1,1	1 792	416	-1,3	-1,3	645	425	-5,1	-6,7	8 479	394	-0,8	-0,6

a. Los datos a partir de enero de 2009 se basan en la nueva CNAE-09. Para reconstruir los datos de años anteriores se ha utilizado la doble codificación de la actividad económica del Fichero de Cuentas de Cotización de la Seguridad Social, de fecha 31 de enero de 2009.

24. EMPLEO Y SALARIOS
C) Estadísticas de empleo

24.15 Movimiento laboral registrado:
demanda de empleo y paro por
ramas de actividad

Fuente: Servicio Público de Empleo Estatal (SEPE)

Miles

		Demanda de empleo efectiva o pendiente (demandantes de empleo)	Demandantes de empleo no ocupados										Otros no ocupados	Demandantes de empleo ocupados	Demandantes de empleo con disponibilidad limitada
			Total	Paro registrado											
				Total	Sin empleo anterior	Han trabajado antes									
						Total	Agrícolas	No agrícolas							
								Total	Industria	Construcción	Servicios				
1=2+12+13	2=3+11	3=4+5	4	5=6+7	6	7=8+9+10	8	9	10	11	12	13			
19	M	4 470	3 387	3 149	271	2 878	146	2 732	271	259	2 202	238	858	225	
20	M	6 943	3 973	3 710	307	3 403	175	3 228	307	303	2 619	263	2 656	313	
21	M	6 201	3 834	3 565	315	3 250	172	3 078	286	281	2 511	269	2 003	364	
22	M	4 414	3 185	2 963	249	2 714	139	2 575	242	234	2 099	222	958	271	
22 E-M	M	4 644	3 339	3 115	251	2 864	153	2 711	255	248	2 208	225	1 024	280	
23 E-M	M	4 518	3 100	2 894	256	2 638	115	2 524	232	221	2 071	206	1 112	306	
22 Mar		4 536	3 335	3 109	256	2 853	156	2 696	255	249	2 193	226	918	283	
Abr		4 380	3 242	3 023	256	2 766	147	2 619	250	242	2 127	219	859	279	
May		4 252	3 151	2 923	248	2 675	138	2 537	242	232	2 063	228	826	275	
Jun		4 250	3 102	2 881	249	2 631	147	2 484	235	227	2 022	222	877	270	
Jul		4 326	3 116	2 884	242	2 642	148	2 494	233	228	2 033	233	947	263	
Ago		4 360	3 150	2 924	241	2 683	141	2 542	238	233	2 071	226	945	265	
Sep		4 270	3 175	2 942	246	2 696	134	2 562	238	228	2 095	233	837	258	
Oct		4 355	3 134	2 915	252	2 663	123	2 540	237	224	2 079	219	961	261	
Nov		4 436	3 094	2 881	253	2 628	118	2 510	234	222	2 054	213	1 071	270	
Dic		4 412	3 036	2 838	246	2 591	113	2 478	234	227	2 017	198	1 103	274	
23 Ene		4 538	3 117	2 908	248	2 661	115	2 546	234	224	2 088	208	1 131	291	
Feb		4 558	3 116	2 911	258	2 653	116	2 537	232	222	2 084	205	1 135	307	
Mar		4 459	3 067	2 862	262	2 601	113	2 487	228	218	2 041	205	1 071	321	

24. EMPLEO Y SALARIOS
C) Estadísticas de empleo

24.16 Movimiento laboral registrado:
ofertas y demandas de empleo, y
colocaciones

Fuente: Servicio Público de Empleo Estatal (SEPE)

Miles

	Ofertas (Puestos de trabajo ofrecidos)				Demandas de empleo		Colocaciones		
	Altas	Bajas			Altas	Bajas	Total	Sin oferta previa	Con oferta previa
		Total	Por colocación	Por otras causas					
1	2=3+4	3	4	5	6	7=8+9	8	9	
19	584	523	463	60	9 098	9 097	22 445	21 987	458
20	452	415	357	58	11 743	9 292	16 035	15 694	341
21	536	471	417	54	7 892	10 621	19 263	18 872	390
22	624	525	454	71	8 913	9 488	18 980	18 561	419
22 E-M	144	124	108	16	2 238	2 516	4 580	4 479	101
23 E-M	155	131	106	25	2 293	2 214	4 277	4 179	99
22 Mar	57	51	46	5	756	888	1 587	1 544	43
Abr	44	36	32	4	622	773	1 408	1 379	30
May	72	45	40	5	695	820	1 674	1 638	36
Jun	64	50	45	5	794	791	1 784	1 744	40
Jul	49	51	46	5	771	700	1 700	1 659	41
Ago	44	36	32	4	622	773	1 408	1 379	30
Sep	52	41	34	6	877	957	1 828	1 797	31
Oct	52	46	40	6	834	744	1 644	1 607	37
Nov	57	49	42	7	802	728	1 601	1 562	39
Dic	45	49	36	13	658	686	1 351	1 317	34
23 Ene	49	43	30	13	867	729	1 396	1 368	28
Feb	47	39	32	6	700	665	1 273	1 243	30
Mar	59	49	43	6	727	821	1 608	1 568	41

24. EMPLEO Y SALARIOS
C) Estadísticas de empleo

24.17 Contratos de trabajo

Servicio Público de Empleo Estatal (SEPE)

Miles

		Por modalidad de contratación													Por tipo de jornada	
		Indefinidos					De duración determinada								Completa	Parcial
		Total	Ordinario	Fomento contratación indefinida	Conversión indefinidos	Total	Obra o servicio	Eventuales por circunstancias de producción	Interinidad	Prácticas	Formación	Jubilación parcial y especial. Relevo. Discapacidad	Otros			
1=14+15 2=2+6=	3	4	5	6=6a13	7	8	9	10	11	12	13	14	15			
18	M	1 857	190	121	...	70	1 667	690	819	131	9	4	7	7	1 193	665
19	M	1 876	180	110	...	70	1 696	683	862	130	7	3	4	7	1 205	671
20	M	1 328	129	78	...	51	1 199	520	565	99	4	2	4	5	912	416
21	M	1 615	176	103	...	73	1 439	583	724	112	7	3	4	6	1 063	552
22	M	1 507	586	475	...	111	921	109	646	126	5	3	5	27	859	648
22 E-M	M	1 567	356	233	...	123	1 210	416	626	150	6	3	4	5	1 024	543
23 E-M	M	1 169	546	497	...	50	623	-	459	122	4	5	4	29	665	504
22 Feb		1 444	317	214	...	102	1 127	388	584	140	6	2	4	3	937	507
Mar		1 660	514	324	...	190	1 147	378	604	143	6	4	5	6	1 033	627
Abr		1 433	699	513	...	186	734	43	555	110	4	3	4	16	771	662
May		1 618	730	601	...	129	888	7	698	139	3	3	6	32	882	736
Jun		1 743	784	642	...	141	960	2	777	126	7	5	5	38	931	812
Jul		1 629	686	559	...	127	943	2	775	114	9	3	5	36	884	744
Ago		1 264	507	421	...	86	758	1	624	91	4	2	4	32	719	546
Sep		1 639	776	672	...	104	863	1	675	124	7	2	6	48	869	770
Oct		1 496	697	620	...	77	799	1	614	128	5	5	5	40	786	710
Nov		1 394	615	554	...	61	779	1	602	127	4	4	6	36	761	634
Dic		1 163	464	413	...	51	699	0	549	103	3	5	6	33	629	535
23 Ene		1 179	530	481	...	49	649	-	488	118	4	4	4	31	681	498
Feb		1 060	493	450	...	43	567	-	404	119	4	4	3	33	606	454
Mar		1 269	616	558	...	58	653	-	487	129	4	6	5	23	709	560

24. EMPLEO Y SALARIOS
C) Estadísticas de empleo

24.18 Beneficiarios de prestaciones por desempleo

Servicio Público de Empleo Estatal (SEPE) y Ministerio de Empleo y Seguridad Social

Miles y porcentajes

		Total	Contributivas					Asistenciales					Rentas activas de inserción	Programa de activación de empleo (a)	Tasa de cobertura bruta del sistema de protección por desempleo
			Total	Desempleo total	Desempleo parcial	Total	Subsidio de desempleo	Eventuales agrícolas subsidiados							
								Total	Según el nº de jornadas trabajadas en el mes						
									Hasta siete	Más de siete					
1=2+6+11+12	2=3+5	3	4	5	6=7+8	7	8=9+10	9	10	11	12	13			
17	M	1 828	727	723	46	4	902	789	113	96	17	200	34	56,24	
18	M	1 771	751	748	35	3	853	746	107	92	15	166	34	58,24	
19	M	1 861	808	805	29	3	912	810	103	87	15	141	0	62,45	
20	M	2 975	1 828	1 709	22	120	1 017	920	98	84	13	129	0	84,24	
21	M	2 036	923	922	19	0	969	877	93	80	13	144	0	60,90	
22	M	1 762	773	773	18	0	883	795	88	106	...	62,94	
22 E-F	M	1 855	824	823	18	0	910	821	89	75	14	120	...	62,68	
23 E-F	M	1 883	876	875	...	0	909	825	84	98	...	68,68	
22 Ene		1 865	834	834	18	0	909	819	90	74	16	122	...	62,86	
Feb		1 844	813	813	18	0	912	824	88	76	12	119	...	62,50	
Mar		1 759	724	723	19	0	920	832	88	77	12	115	...	59,80	
Abr		1 698	696	696	18	0	894	807	87	76	12	108	...	59,52	
May		1 675	679	679	19	0	887	800	87	74	13	109	...	60,65	
Jun		1 675	703	702	18	0	865	779	87	75	11	107	...	61,62	
Jul		1 758	810	810	18	0	845	758	87	79	8	103	...	64,44	
Ago		1 796	851	850	17	0	847	760	87	79	8	99	...	64,85	
Sep		1 699	742	742	18	0	858	771	88	78	10	98	...	61,02	
Oct		1 735	762	761	18	0	876	788	88	98	...	63,08	
Nov		1 800	810	809	18	0	891	803	88	99	...	66,27	
Dic		1 838	854	854	17	0	886	800	86	98	...	68,65	
23 Ene		1 901	896	896	17	0	908	823	85	97	...	69,25	
Feb		1 864	855	855	...	0	911	827	83	98	...	68,11	

a. El Programa de Activación para el Empleo entra en vigor en 2015 y está regulado por el Real Decreto-Ley 16/2014. Este programa ha sido prorrogado hasta el 15 de abril de 2017 por el Real Decreto-ley 1/2016.

24. EMPLEO Y SALARIOS
D) Afiliados al, y pensiones del, Sistema de Seguridad Social

24.19 Afiliación fin de mes. Altas, Bajas y efectivos por regímenes

Fuente: Ministerio de Trabajo y Economía Social

Miles

		Altas laborales para el total de regímenes (a)	De ellas	Bajas laborales para el total de regímenes (a)	Altas netas para el total de regímenes (a) (b)	Trabajadores afiliados											
						Iniciales	Total	Según regímenes					Según sector de actividad				
								Régimen general (c)			Régimen especial minería del carbón	Régimen especial trabajadores autónomos	Régimen especial del mar	Agrario	Industria	Construcción	servicios (d)
								General	Sistema Especial Agrario	Sistema Especial Hogar							
1	2	3	4=1-3	5=6 a 11	6	7	8	9	10	11	12	13	14	15			
19	M	2 429	66	2 404	25	19 194	14 705	757	401	1	3 260	65	1 128	2 274	1 248	14 544	
20	M	1 725	39	1 769	-44	18 767	14 336	739	379	1	3 249	62	1 112	2 229	1 223	14 203	
21	M	2 091	63	2 035	56	19 274	14 770	734	381	1	3 301	62	1 107	2 263	1 283	14 622	
22	M	2 160	81	2 144	16	20 026	15 544	699	374	1	3 325	63	1 069	2 318	1 330	15 309	
22 E-M	M	2 040	54	2 010	30	19 654	15 182	722	376	1	3 312	60	1 088	2 292	1 306	14 967	
23 E-M	M	665	19	639	26	20 168	
22 Mar		2 020	64	1 901	119	19 764	15 295	716	376	1	3 316	60	1 083	2 297	1 310	15 074	
Abr		2 045	69	1 762	282	20 098	15 585	736	378	1	3 336	62	1 107	2 312	1 322	15 358	
May		2 253	89	2 162	91	20 174	15 649	744	376	1	3 340	64	1 119	2 318	1 336	15 401	
Jun		2 442	145	2 639	-197	20 348	15 636	678	375	1	3 338	66	1 055	2 333	1 342	15 619	
Jul		2 274	142	2 239	35	20 275	15 836	658	375	1	3 338	68	1 033	2 346	1 341	15 555	
Ago		1 726	72	2 107	-381	19 866	15 455	655	369	1	3 319	66	1 028	2 326	1 322	15 189	
Sep		2 814	85	2 458	356	20 054	15 624	679	368	1	3 319	63	1 053	2 326	1 334	15 340	
Oct		2 333	75	2 224	109	20 144	15 714	671	371	1	3 325	62	1 041	2 328	1 349	15 427	
Nov		2 067	70	1 914	154	20 239	15 788	693	373	1	3 323	61	1 062	2 340	1 361	15 476	
Dic		1 850	58	2 198	-349	20 159	15 692	708	376	1	3 324	59	1 072	2 311	1 330	15 447	
23 Ene		1 995	56	1 917	78	20 005	15 578	691	374	1	3 302	58	1 055	2 323	1 351	15 276	
Feb		-	-	-	-	20 149	15 716	685	376	1	3 309	60	1 051	2 330	1 367	15 400	
Mar		-	-	-	-	20 350	

a. Estos datos son provisionales para el año en curso.

b. Las altas netas no coinciden con la variación en el saldo de afiliados debido a que en las altas netas se cuentan relaciones laborales y en el saldo personas.

c. A partir del 1 de enero de 2012, los regímenes especiales Agrario y Empleados de Hogar se integran en el Régimen General y pasan a denominarse Sistema Especial Agrario y Sistema Especial Empleados de Hogar.

d. Incluye los afiliados para los que no consta actividad económica.

24. EMPLEO Y SALARIOS
D) Afiliados al, y pensiones del, Sistema de Seguridad Social

24.20 Pensiones en vigor

Fuente: Ministerio de Trabajo y Economía Social

Miles de pensiones (primer día de cada mes)

		Total	Altas iniciales	Bajas	Por tipo de pensión								Por tipo de régimen						Pro memoria: pensiones no contributivas	
					Jubilación	Incapacidad permanente	Viudedad	Orfandad	Favor familiar	General	Minería del carbón	Agrario cuenta ajena	Autónomos	Empleados de hogar	Trabajadores del mar	Accidentes de trabajo y enfermedades profesionales	Seguro obligatorio de vejez e invalid. (SOVI)	Pensiones asistenciales y LISMI (c)	Jubilación e invalid. Ley 26/1990	
																				9a16
18	M	9 623	49	38	5 929	952	2 360	340	42	6 918	65	...	1 957	...	126	242	314	10	453	
19	M	9 740	47	38	6 038	958	2 362	340	43	7 043	64	...	1 970	...	125	241	297	8	453	
20	M	9 782	44	43	6 094	953	2 353	340	43	7 106	63	...	1 971	...	124	239	279	7	450	
21	M	9 854	49	39	6 165	950	2 354	341	44	7 198	62	...	1 974	...	122	238	261	6	447	
22	M	9 943	50	42	6 254	951	2 352	334	44	7 305	61	...	1 978	...	120	236	244	5	446	
22 E-E	M	9 922	58	68	6 227	952	2 357	241	44	7 268	62	...	1 981	...	121	237	253	6	449	
23 E-E	M	100 009	6 321	948	2 354	341	45	7 379	60	...	1 981	...	119	236	235	5	444	
21 Dic		9 917	29	24	6 219	954	2 358	342	44	7 262	62	...	1 981	...	121	237	254	6	446	
22 Ene		9 922	58	68	6 227	952	2 357	241	44	7 268	62	...	1 981	...	121	237	253	6	449	
Feb		9 912	54	44	6 228	950	2 349	341	44	7 265	61	...	1 978	...	121	237	251	6	446	
Mar		9 923	48	43	6 235	952	2 350	342	44	7 277	61	...	1 979	...	120	237	249	6	446	
Abr		9 930	47	38	6 239	952	2 351	343	44	7 285	61	...	1 979	...	120	236	248	5	445	
May		9 919	50	40	6 234	951	2 347	342	44	7 282	61	...	1 977	...	120	236	243	5	445	
Jun		9 936	45	40	6 247	952	2 350	342	44	7 299	61	...	1 977	...	120	236	243	5	446	
Jul		9 946	45	44	6 254	952	2 352	343	44	7 310	61	...	1 977	...	120	236	243	5	447	
Ago		9 949	42	41	6 258	952	2 351	343	44	7 315	61	...	1 976	...	119	236	241	5	447	
Sep		9 950	46	37	6 262	950	2 350	343	44	7 320	60	...	1 975	...	119	236	240	5	445	
Oct		9 959	54	37	6 273	949	2 352	341	45	7 330	60	...	1 975	...	119	236	239	5	445	
Nov		9 975	55	35	6 287	949	2 354	341	45	7 345	60	...	1 977	...	119	236	237	5	445	
Dic		9 995	54	38	6 302	950	2 357	341	45	7 364	60	...	1 980	...	119	236	236	5	445	
23 Ene		100 009	6 321	948	2 354	341	45	7 379	60	...	1 981	...	119	236	235	5	444	

a. A partir del 1 de enero de 2008 los pensionistas del Régimen Especial Agrario Cuenta Propia se integran en el Régimen Especial de Trabajadores Autónomos (Ley 18/2007 de 4 de julio).

b. A partir del 1 de enero de 2012, los trabajadores por cuenta ajena del Régimen Especial Agrario y del Régimen Especial de Empleados de Hogar pasan a integrarse en el Régimen General, como Sistemas Especiales, de acuerdo a lo establecido en la Ley 28/2011 de 22 de septiembre y la Ley 27/2011 de 1 de agosto, respectivamente.

c. Incluye a los beneficiarios de pensiones asistenciales y los acogidos al subsidio de garantía de ingresos mínimos de la Ley de Integración Social de Minusválidos (LISMI).

Sin datos de pensiones asistenciales del País Vasco desde enero 2014. Sin datos del subsidio de garantía de ingresos mínimos del País Vasco y Navarra.

24. EMPLEO Y SALARIOS

D) Afiliados al, y pensiones del, Sistema de Seguridad Social

24.21 Cuantía media de las pensiones en vigor

Fuente: Instituto Nacional de la Seguridad Social (INSS) e Instituto de Mayores y Servicios Sociales (IMSERSO)

Euros/mes

		Total	Altas iniciales	Bajas	Por tipo de pensión							Por tipo de régimen							Pro memoria: pensiones no contributivas	
					Jubila- ción	Incapa- cidad perma- nente	Viude- dad	Orfan- dad	Favor fami- liar	Gene- ral	Minería del carbón	Agrario cuenta ajena	Autó- nomos	Emplea- dos hogar	Trabaja- dores del mar	Acciden- tes de trabajo y enfer- medades profesio- nales	Seguro obliga- torio de vejez e invalid. (SOVI)	Pensiones asisten- ciales y LISMI (c)	Jubila- ción e invali- dez Ley 26/1990	
																				9a16 1=4a8=
18	M	945	1 066	839	1 091	946	664	387	549	1 042	1 642	...	655	...	977	1 029	385	150	370	
19	M	990	1 090	884	1 138	975	712	404	576	1 091	1 731	...	685	...	1 023	1 073	403	150	392	
20	M	1 011	1 128	904	1 162	985	725	410	590	1 112	1 770	...	699	...	1 041	1 091	404	
21	M	1 034	1 118	927	1 190	994	740	417	603	1 135	1 811	...	713	...	1 062	1 110	405	
22	M	1 090	1 160	960	1 254	1 035	778	438	637	1 194	1 910	...	751	...	1 117	1 161	422	
22 E-E	M	1 083	1 261	961	1 246	1 035	774	437	632	1 188	1 897	...	746	...	1 111	1 156	423	
23 E-E	M	1 189	1 368	1 121	848	477	696	1 302	2 087	...	819	...	1 218	1 255	456	
21 Dic		1 040	1 143	883	1 196	994	743	418	606	1 140	1 820	...	716	...	1 066	1 115	404	
22 Ene		1 083	1 261	961	1 246	1 035	774	437	632	1 188	1 897	...	746	...	1 111	1 156	423	
Feb		1 085	1 173	974	1 248	1 034	775	437	633	1 190	1 900	...	748	...	1 113	1 157	423	
Mar		1 087	1 137	973	1 250	1 035	776	437	634	1 192	1 903	...	749	...	1 113	1 158	422	
Abr		1 087	1 135	959	1 252	1 035	777	437	635	1 192	1 905	...	749	...	1 114	1 159	422	
May		1 090	1 120	957	1 254	1 035	778	439	636	1 195	1 911	...	750	...	1 116	1 161	422	
Jun		1 090	1 104	964	1 255	1 035	779	438	637	1 195	1 910	...	751	...	1 116	1 161	422	
Jul		1 090	1 136	942	1 255	1 035	779	438	638	1 195	1 911	...	751	...	1 117	1 162	421	
Ago		1 091	1 150	952	1 256	1 035	780	439	639	1 196	1 912	...	752	...	1 118	1 163	421	
Sep		1 092	1 167	946	1 257	1 035	780	439	640	1 196	1 915	...	752	...	1 118	1 164	421	
Oct		1 093	1 145	964	1 258	1 035	781	439	641	1 197	1 917	...	753	...	1 120	1 165	421	
Nov		1 094	1 140	979	1 259	1 035	781	439	641	1 198	1 919	...	753	...	1 121	1 166	421	
Dic		1 095	1 150	952	1 260	1 035	782	439	642	1 199	1 921	...	754	...	1 122	1 167	420	
23 Ene		1 189	1 368	1 121	848	477	696	1 302	2 087	...	819	...	1 218	1 255	456	

a. A partir del 1 de enero de 2008 los pensionistas del Régimen Especial Agrario Cuenta Propia se integran en el Régimen Especial de Trabajadores Autónomos (Ley 18/2007 de 4 de julio).

b. A partir del 1 de enero de 2012, los trabajadores por cuenta ajena del Régimen Especial Agrario y del Régimen Especial de Empleados de Hogar pasan a integrarse en el Régimen General, como Sistemas Especiales, de acuerdo a lo establecido en la Ley 28/2011 de 22 de septiembre y la Ley 27/2011 de 1 de agosto, respectivamente.

c. Incluye a los beneficiarios de pensiones asistenciales y los acogidos al subsidio de garantía de ingresos mínimos de la Ley de Integración Social de Minusválidos (LISMI).

Sin datos de pensiones asistenciales del País Vasco desde enero 2014. Sin datos de subsidio de garantía de ingresos mínimos del País Vasco y Navarra.

24. EMPLEO Y SALARIOS

E) Convenios, conflictos y otras estadísticas laborales

24.22 Convenios según mes de inicio

de efectos económicos (a)

Fuente: Ministerio de Trabajo y Economía Social

		Número de convenios según inicio de efectos			Trabajadores afectados (en miles de personas)			Incremento salarial medio pactado (en porcentaje)						Pro memoria: Incremento salarial medio pactado en convenios según mes de registro (datos acumulados) (b)				
		En el mes	Acumulados desde comienzo del año		En el mes	Acumulados desde comienzo del año		En el mes			Acumulados desde comienzo del año			Total (c)	Año de firma anterior al de efectos económicos	Año de firma igual al de efectos económicos	Año de firma posterior al de efectos económicos	
			Total	Ámbito superior a empresa		Empresa	Total	Ámbito superior a empresa	Empresa	Total	Ámbito superior a empresa	Empresa	Total					Ámbito superior a empresa
1	2=3+4	3	4	5	6=7+8	7	8	9	10	11	12	13	14	15	16	17	18	
19		...	5 540	1 155	4 385	...	11 398	10 476	922	2,23	2,25	2,01	2,24	2,07	2,84	1,73
20		...	4 915	1 066	3 849	...	10 701	9 913	788	1,74	1,76	1,49	1,74	2,03	1,06	0,96
21	P	...	4 177	1 003	3 174	...	10 194	9 504	690	1,49	1,50	1,24	1,68	1,84	1,58	1,47
22	P	...	3 641	902	2 739	...	10 780	10 117	663	2,85	2,82	3,36	3,02	2,80	3,41	3,13
21 Dic	P	17	4 177	1 003	3 174	31	10 194	9 504	690	0,32	0,38	0,11	1,49	1,50	1,24	1,47	1,48	...
22 Ene	P	3 442	3 442	863	2 579	10 050	10 050	9 436	614	2,87	2,84	3,29	2,87	2,84	3,29	2,01	6,00	...
Feb	P	7	3 449	863	2 586	0	10 050	9 436	614	3,48	...	3,48	2,87	2,84	3,29	2,26	2,59	...
Mar	P	18	3 467	863	2 604	22	10 072	9 436	637	5,65	...	5,65	2,88	2,84	3,37	2,36	2,39	...
Abr	P	49	3 516	870	2 646	177	10 250	9 603	647	2,44	2,39	3,35	2,87	2,83	3,37	2,40	2,42	2,10
May	P	12	3 528	871	2 657	3	10 252	9 605	647	3,81	4,00	3,43	2,87	2,83	3,37	2,42	2,42	2,49
Jun	P	22	3 550	875	2 675	78	10 330	9 679	651	2,95	2,95	2,96	2,87	2,83	3,37	2,45	2,44	2,58
Jul	P	33	3 583	888	2 695	268	10 598	9 942	656	2,92	2,92	2,87	2,87	2,84	3,37	2,56	2,52	2,81
Ago	P	8	3 591	890	2 701	7	10 605	9 949	656	0,91	0,71	2,59	2,87	2,83	3,37	2,60	2,55	2,90
Sep	P	17	3 608	892	2 716	44	10 649	9 991	659	1,13	1,08	2,15	2,86	2,83	3,36	2,61	2,55	2,88
Oct	P	16	3 624	897	2 727	74	10 723	10 063	660	1,87	1,82	4,25	2,86	2,82	3,36	2,64	2,57	2,90
Nov	P	11	3 635	898	2 737	31	10 753	10 093	661	3,00	3,00	3,24	2,86	2,82	3,36	2,69	2,59	3,03
Dic	P	6	3 641	902	2 739	27	10 780	10 117	663	1,43	1,42	1,52	2,85	2,82	3,36	2,78	2,60	3,24
23 Ene	P	2 129	2 129	574	1 555	6 465	6 465	6 069	396	3,09	3,10	2,90	3,09	3,10	2,90	2,81	3,34	...
Feb	P	3	2 132	574	1 558	0	6 465	6 069	396	3,72	...	3,72	3,09	3,10	2,90	2,89	2,79	5,21
Mar	P	2	2 134	575	1 559	1	6 465	6 069	396	3,33	3,50	2,50	3,09	3,10	2,90	3,06	2,91	4,82

a. La información de convenios registrados en 2013 con efectos económicos en 2013 no es homogénea con la del mismo periodo del año anterior.

b. Los datos anuales incluyen los convenios registrados después de diciembre de cada año; por este motivo, los datos acumulados al mes de diciembre no coinciden con los anuales.

c. Los datos anuales incluyen los convenios registrados después de diciembre de cada año y tienen incorporadas las revisiones por 'cláusula de garantía salarial'; por este motivo, los datos acumulados al mes de diciembre no coinciden con los anuales.

24. EMPLEO Y SALARIOS
E) Convenios, conflictos y otras estadísticas laborales

24.23 Convenios según mes de registro y año del inicio de efectos económicos (a)

Fuente: Ministerio de Trabajo y Economía Social

Datos acumulados

Convenios	Trabajadores afectados (en miles de personas)							Aumento salarial medio pactado (en porcentaje) (b)							Jornada media por trabajador (horas/año)			
	Total	Pro memoria: asalariados EPA	Por ramas de actividad				Total	Pro memoria: coste salarial por trabajador y mes (tasa inter-anual)	Por ramas de actividad				Total	Por ramas de actividad				
			Agrícola	No agrícola					Agrícola	No agrícola				Agrícola	No agrícola			
				Industria	Construcción	Servicios				Industria	Construcción	Servicios			Industria	Construcción	Servicios	
1	2=4 a 7	3	4	5	6	7	8	9	10	11	12	13	14	15	16	17	18	
18	5 589	11 424	16 234	693	2 636	658	7 436	1,73	0,93	1,30	1,87	1,98	1,71	1 741	1 741	1 751	1 737	1 738
19	5 540	11 398	16 671	495	2 661	812	7 430	2,24	1,79	1,69	1,95	2,22	2,39	1 749	1 736	1 752	1 738	1 750
20	4 916	10 710	16 109	564	2 781	773	6 592	1,74	-0,68	2,01	1,53	2,23	1,74	1 736	1 738	1 752	1 735	1 730
21	4 177	10 194	16 626	464	2 718	663	6 349	1,68	5,07	1,98	1,68	2,49	1,57	1 735	1 749	1 752	1 735	1 726
22	3 641	10 780	17 252	416	2 630	835	6 900	3,02	4,72	2,95	3,80	3,02	2,73	1 740	1 779	1 751	1 736	1 735
21 Dic	2 886	7 677	16 974	402	2 081	607	4 587	1,47	5,07	1,99	1,18	2,41	1,43	1 730	1 729	1 752	1 734	1 719
22 Ene	1 554	4 143	16 929	59	1 472	30	2 582	2,01	5,18	1,67	2,05	1,60	2,00	1 752	1 776	1 754	1 713	1 751
Feb	1 694	4 383	16 929	82	1 513	19	2 769	2,26	5,18	1,55	2,74	4,90	2,00	1 752	1 778	1 754	1 718	1 750
Mar	1 892	4 938	16 929	85	1 637	51	3 165	2,36	5,18	1,58	3,06	3,15	2,00	1 747	1 777	1 754	1 728	1 742
Abr	2 037	5 376	17 304	85	1 685	51	3 555	2,40	4,34	1,78	3,11	3,15	2,07	1 740	1 777	1 753	1 729	1 733
May	2 198	5 805	17 304	90	1 736	51	3 928	2,42	4,34	2,07	3,11	3,15	2,12	1 724	1 776	1 753	1 729	1 710
Jun	2 314	6 178	17 304	184	1 872	52	4 071	2,45	4,34	2,33	3,10	3,15	2,16	1 727	1 779	1 753	1 728	1 712
Jul	2 428	6 873	17 403	197	2 171	127	4 378	2,56	4,08	2,31	3,16	3,06	2,27	1 730	1 780	1 753	1 733	1 716
Ago	2 540	7 119	17 403	197	2 182	128	4 612	2,60	4,08	2,31	3,16	3,06	2,34	1 730	1 780	1 753	1 733	1 717
Sep	2 674	7 588	17 403	214	2 238	180	4 956	2,61	4,08	2,46	3,18	3,07	2,35	1 731	1 781	1 753	1 732	1 720
Oct	2 801	8 021	17 372	215	2 270	435	5 101	2,64	4,72	2,46	3,18	3,03	2,37	1 732	1 781	1 753	1 734	1 720
Nov	2 957	8 408	17 372	215	2 314	594	5 285	2,69	4,72	2,46	3,24	3,02	2,42	1 733	1 781	1 753	1 735	1 722
Dic	3 084	9 044	17 372	230	2 389	642	5 784	2,78	4,72	2,53	3,27	3,02	2,55	1 736	1 779	1 752	1 735	1 727
23 Ene	1 774	5 396	17 348	198	1 663	238	3 296	2,81	...	2,46	2,77	3,00	2,85	1 752	1 785	1 750	1 735	1 752
Feb	1 941	5 995	17 348	208	1 695	286	3 806	2,89	...	2,43	2,76	3,00	2,97	1 753	1 785	1 750	1 735	1 754
Mar	2 186	6 748	17 348	308	1 809	452	4 179	3,06	...	3,66	2,82	3,00	3,13	1 754	1 785	1 751	1 736	1 755

a. Los datos anuales incluyen los convenios registrados después de diciembre de cada año y la cláusula de salvaguarda; por este motivo, los datos acumulados al mes de diciembre no coinciden con los anuales.

b. La información de convenios registrados en 2013 con efectos económicos en 2013 no es homogénea con la del mismo periodo del año anterior.

24. EMPLEO Y SALARIOS
E) Convenios, conflictos y otras estadísticas laborales

24.24 Conflictos laborales y regulación de empleo

Fuente: Ministerio de Trabajo y Economía Social

	Conflictos laborales (a) (b)			Trabajadores afectados por regulación de empleo (número de personas)												
	Número de huelgas	Participantes (miles)	Jornadas no trabajadas (miles)	Total	Despido colectivo (ERE) (c)					Suspensión de contrato y reducción de jornada (c)						
					Total	Agricultura	Industria	Construcción	Servicios	Total	Suspensión de contrato	del cual				
												Agricultura	Industria	Construcción	Servicios	
1	2	3	4	5	6	7	8	9	10	11	12	13	14	15		
19	1 279	350 556	858	88 927	30 871	136	9 036	1 387	20 312	58 056	55 285	693	43 139	856	13 368	
20	704	172 545	541	017 789	8 614	3 163	118 538	23 421	859 773	
21	861	228 388	423	51 238	14 840	13 571	29 403	
22	556 033	45 505	...	11 454	1 923	31 749	...	444 338	2 033	325 459	6 156	153 005	
22 E-E	14	23 131	2 020	4	341	105	1 570	21 111	19 535	54	11 751	118	9 188	
23 E-E	37 204	2 547	...	771	113	1 663	34 657	33 820	94	30 881	82	3 600	
21 Nov	77	47 251	58	703	276	276	427	427	
Dic	86	35 396	59	2 241	977	977	1 264	70	68	1 126	
22 Ene	60	7 264	14	23 131	2 020	4	341	105	1 570	21 111	19 535	54	11 751	118	9 188	
Feb	85	14 677	28	28 703	2 085	24	220	25	1 816	26 618	21 854	40	17 725	220	8 633	
Mar	98	29 488	107	56 798	1 792	10	338	45	1 399	55 006	44 786	51	31 985	845	22 125	
Abr	94	7 664	20	45 301	1 248	...	438	120	690	44 053	36 762	40	29 697	395	13 921	
May	112	13 248	41	13 857	2 064	...	325	70	1 669	11 793	9 196	50	7 505	174	4 064	
Jun	104	35 891	98	14 039	2 014	44	605	46	1 319	12 025	10 825	90	8 973	165	2 797	
Jul	110	20 787	45	9 463	2 663	57	665	10	1 931	6 800	5 435	216	4 121	215	2 248	
Ago	48	2 821	18	7 678	1 355	...	524	19	812	6 323	5 925	42	4 989	31	1 261	
Sep	77	7 567	30	12 549	715	...	118	66	531	11 834	11 282	62	8 062	151	3 559	
Oct	86	34 959	75	34 023	3 056	13	1 033	8	2 002	30 967	30 131	42	3 091	270	3 689	
Nov	99	71 487	141	15 789	2 278	26	751	354	1 147	13 511	12 293	166	10 224	434	2 687	
Dic	294 702	24 215	201	6 096	1 055	16 863	270 487	236 314	1 180	187 336	3 138	78 833	
23 Ene	37 204	2 547	...	771	113	1 663	34 657	33 820	94	30 881	82	3 600	

a. No se incluyen datos sobre la Huelga del Sector Administración Pública y Sector Interinos Docentes Enseñanza No Universitaria de 8 de junio 2010, la Huelga de Educación Pública y Privada de 22 de mayo de 2012 y las Huelgas Generales de 29 de septiembre de 2010 y 29 de marzo y 14 de noviembre de 2012.

b. Los datos acumulados se ofrecen regularizados. Este proceso no se aplica a las jornadas no trabajadas, que siempre se obtienen por suma. La metodología está disponible en http://www.empleo.gob.es/estadisticas/hue/notas_metodologicas.pdf.

c. Hasta diciembre de 2008, CNAE 1993; desde enero de 2009, CNAE 2009.

24. EMPLEO Y SALARIOS
F) Encuesta trimestral de coste laboral

24.25 Coste laboral. Resumen

Fuente: Instituto Nacional de Estadística

Euros

		Por trabajador							Por hora efectiva				Pro memoria		
		Coste laboral							Coste laboral		Coste salarial		Indemnización por trabajador despedido	Salario mínimo interprofesional	
Total		Coste salarial		Otros costes no salariales				Total	Por hora extra	Total	Ordinario	Euros por día		Euros por mes	
		Total	Ordinario	Total	Percepciones no salariales	Cotizaciones obligatorias	Subven. y bonif. a la Seg. Social								
													1		2
16	M	2 541	1 898	1 636	644	71	588	15	19,77	15,90	14,76	12,74	8 136	21,84	655,20
17	M	2 547	1 900	1 639	647	68	593	14	19,79	15,82	14,76	12,74	8 569	23,59	707,70
18	M	2 573	1 919	1 658	654	68	599	13	20,02	15,86	14,93	12,91	7 504	24,53	735,90
19	M	2 631	1 955	1 694	676	67	622	13	20,53	15,91	15,26	13,22	7 448	30,00	900,00
20	M	2 573	1 904	1 643	669	70	611	13	21,85	17,14	16,17	13,95	8 789	31,66	950,00
21	M	2 724	2 023	1 751	701	72	643	13	21,73	17,24	16,14	13,98	9 336	31,66	950,00
21 I-IV	M	2 724	2 023	1 751	701	72	643	13	21,73	17,24	16,14	13,98	9 336	31,66	950,00
22 I-IV	M	2 838	2 115	1 822	723	66	671	15	22,14	17,78	16,50	14,22	7 102	32,17	965,00
20 I		2 570	1 890	1 694	681	67	624	11	19,93	16,69	14,65	13,14	5 438	31,66	950,00
II		2 443	1 804	1 498	639	76	575	12	22,86	17,96	16,88	14,02	8 427	31,66	950,00
III		2 525	1 859	1 689	666	66	612	12	21,95	16,49	16,16	14,69	10 015	31,66	950,00
IV		2 752	2 061	1 692	691	73	635	16	22,66	17,43	16,97	13,93	11 276	31,66	950,00
21 I		2 606	1 908	1 713	698	74	634	10	20,63	17,46	15,11	13,56	9 087	31,66	950,00
II		2 766	2 064	1 736	702	76	639	13	21,68	17,45	16,18	13,61	10 332	31,66	950,00
III		2 649	1 952	1 777	697	65	644	13	21,89	16,72	16,13	14,68	8 932	31,66	950,00
IV		2 875	2 166	1 780	709	72	653	17	22,72	17,32	17,12	14,07	8 996	31,66	950,00
22 I		2 729	2 007	1 786	722	71	664	13	20,64	17,89	15,17	13,50	10 356	32,17	965,00
II		2 872	2 154	1 808	718	67	666	14	21,80	17,88	16,35	13,73	5 905	32,17	965,00
III		2 755	2 032	1 848	723	59	676	13	22,55	17,43	16,63	15,12	6 153	32,17	965,00
IV		2 997	2 268	1 846	729	68	679	18	23,55	17,92	17,83	14,51	5 996	32,17	965,00

24. EMPLEO Y SALARIOS
F) Encuesta Trimestral de Coste Laboral

24.26 Coste laboral por trabajador y mes.
Por ramas de actividad (CNAE 2009)

Instituto Nacional de Estadística y Ministerio de Agricultura, Pesca y Alimentación

Euros

		Coste laboral				Coste salarial								Pro memoria: Índice de coste salarial en la agricultura 1985=100
		Total	Indus - tria	Cons - trucción	Servi - cios	Total		Industria		Construcción		Servicios		
Total						Del cual		Del cual		Del cual		Del cual		
						Total	Ordinario	Total	Ordinario	Total	Ordinario	Total	Ordinario	11
1	2	3	4	5	6	7	8	9	10	11	12	13		
16	M	2 541	3 045	2 622	2 443	1 898	1 636	2 266	1 898	1 855	1 607	1 832	1 590	382,8
17	M	2 547	3 065	2 605	2 448	1 900	1 639	2 279	1 909	1 843	1 606	1 834	1 592	384,6
18	M	2 573	3 085	2 632	2 476	1 919	1 658	2 289	1 926	1 870	1 618	1 856	1 613	382,5
19	M	2 631	3 132	2 677	2 538	1 955	1 694	2 315	1 949	1 901	1 642	1 895	1 652	388,9
20	M	2 573	3 049	2 650	2 482	1 904	1 643	2 232	1 879	1 885	1 625	1 847	1 603	394,9
21	M	2 724	3 182	2 738	2 641	2 023	1 751	2 335	1 973	1 935	1 701	1 974	1 716	402,2
21 I-IV	M	2 724	3 182	2 738	2 641	2 023	1 751	2 335	1 973	1 935	1 701	1 974	1 716	402,2
22 I-IV	M	2 838	3 280	2 853	2 760	2 115	1 822	2 427	2 040	2 034	1 751	2 067	1 790	...
20 I		2 570	3 040	2 535	2 489	1 890	1 694	2 218	1 953	1 748	1 641	1 842	1 652	395,6
II		2 443	2 886	2 601	2 353	1 804	1 498	2 098	1 703	1 879	1 511	1 747	1 461	392,3
III		2 525	2 976	2 561	2 442	1 859	1 689	2 169	1 910	1 798	1 668	1 808	1 651	394,2
IV		2 752	3 295	2 904	2 645	2 061	1 692	2 442	1 948	2 117	1 681	1 990	1 647	397,7
21 I		2 606	3 100	2 575	2 519	1 908	1 713	2 248	1 973	1 772	1 676	1 857	1 669	400,8
II		2 766	3 225	2 839	2 679	2 064	1 736	2 374	1 961	2 035	1 709	2 011	1 698	398,7
III		2 649	3 060	2 642	2 576	1 952	1 777	2 228	1 978	1 840	1 713	1 911	1 746	403,0
IV		2 875	3 342	2 896	2 790	2 166	1 780	2 489	1 982	2 094	1 707	2 114	1 750	406,3
22 I		2 729	3 145	2 650	2 663	2 007	1 786	2 292	2 007	1 841	1 721	1 970	1 752	...
II		2 872	3 353	2 997	2 779	2 154	1 808	2 502	2 039	2 182	1 753	2 092	1 773	...
III		2 755	3 173	2 714	2 685	2 032	1 848	2 326	2 052	1 897	1 755	1 991	1 819	...
IV		2 997	3 449	3 052	2 914	2 268	1 846	2 587	2 063	2 218	1 776	2 217	1 814	...

24. EMPLEO Y SALARIOS
F) Encuesta Trimestral de Coste Laboral

24.27 Coste salarial por hora efectiva.
Por ramas de actividad (CNAE 2009)

Fuente: Instituto Nacional de Estadística

Euros

		Total ramas de actividad			Industria			Construcción			Servicios		
		Total	Tiempo completo	Tiempo parcial	Total	Tiempo completo	Tiempo parcial	Total	Tiempo completo	Tiempo parcial	Total	Tiempo completo	Tiempo parcial
		1	2	3	4	5	6	7	8	9	10	11	12
16	M	14,76	15,51	10,31	16,28	16,56	11,13	12,90	13,01	10,82	14,59	15,48	10,25
17	M	14,76	15,49	10,41	16,39	16,68	11,11	12,77	12,85	11,06	14,59	15,46	10,36
18	M	14,93	15,67	10,61	16,46	16,76	11,28	12,97	13,04	11,39	14,79	15,67	10,56
19	M	15,26	15,99	10,96	16,73	17,02	11,71	13,19	13,25	11,95	15,14	16,03	10,89
20	M	16,17	16,85	11,57	17,28	17,56	12,12	13,72	13,77	12,61	16,17	17,01	11,51
21	M	16,14	16,85	11,46	17,20	17,45	12,26	13,56	13,61	12,34	16,16	17,04	11,39
21 I-IV	M	16,14	16,85	11,46	17,20	17,45	12,26	13,56	13,61	12,34	16,16	17,04	11,39
22 I-IV	M	16,50	17,25	11,77	17,72	18,00	12,33	14,19	14,28	12,39	16,47	17,39	11,72
20 I		14,65	15,27	10,70	15,59	15,83	11,24	11,94	11,97	11,37	14,71	15,48	10,65
II		16,88	17,53	11,98	17,80	18,09	12,39	14,82	14,87	13,51	16,87	17,67	11,91
III		16,16	16,89	11,49	17,60	17,91	12,07	13,04	13,07	12,26	16,17	17,07	11,44
IV		16,97	17,71	12,11	18,12	18,42	12,79	15,07	15,15	13,30	16,91	17,81	12,04
21 I		15,11	15,69	11,01	15,87	16,07	11,52	12,11	12,14	11,34	15,23	15,97	10,97
II		16,18	16,91	11,36	17,00	17,25	12,08	13,92	14,00	12,22	16,22	17,14	11,30
III		16,13	16,87	11,41	17,58	17,84	12,39	13,33	13,37	12,36	16,10	17,01	11,33
IV		17,12	17,91	12,06	18,35	18,62	13,03	14,88	14,94	13,45	17,08	18,05	11,97
22 I		15,17	15,82	10,95	15,87	16,09	11,37	12,38	12,45	10,89	15,28	16,10	10,92
II		16,35	17,12	11,56	17,54	17,83	11,90	14,82	14,92	12,61	16,26	17,19	11,52
III		16,63	17,43	11,82	18,45	18,76	12,67	13,81	13,91	12,08	16,54	17,51	11,77
IV		17,83	18,64	12,73	19,02	19,32	13,36	15,74	15,82	13,96	17,78	18,77	12,66

24. EMPLEO Y SALARIOS
F) Encuesta Trimestral de Coste Laboral

24.28 Tiempo de trabajo efectivo por trabajador y mes.
Por ramas de actividad (CNAE 2009) y tipo de jornada

Fuente: Instituto Nacional de Estadística

Horas efectivas

		Total ramas de actividad				Industria			Construcción			Servicios				
		Del cual		Tiempo completo	Tiempo parcial	Total	Tiempo completo	Tiempo parcial	Total	Tiempo completo	Tiempo parcial	Total	Tiempo completo	Tiempo parcial		
		Total	Extras												1	2
16	M	129	0,63	145	78	140	145	80	144	151	77	126	144	78		
17	M	129	0,65	145	78	140	145	81	145	151	78	126	144	78		
18	M	129	0,68	145	78	139	145	84	144	150	78	126	144	78		
19	M	128	0,73	144	78	139	144	82	144	150	79	125	144	78		
20	M	118	0,55	133	68	130	135	76	138	143	74	115	132	67		
21	M	125	0,63	139	75	136	141	79	143	148	80	122	138	75		
21 I-IV	M	125	0,63	139	75	136	141	79	143	148	80	122	138	75		
22 I-IV	M	128	0,68	142	80	137	142	85	144	148	88	126	142	80		
20 I		129	0,70	146	73	142	148	80	146	152	80	125	145	73		
II		107	0,40	122	55	118	123	67	127	132	63	104	121	54		
III		115	0,50	128	71	123	128	75	138	143	74	112	126	70		
IV		122	0,60	136	71	135	140	82	141	145	81	118	135	70		
21 I		126	0,60	142	71	142	147	79	146	152	79	122	140	71		
II		128	0,60	143	75	140	145	81	146	151	83	124	141	75		
III		121	0,60	133	78	127	131	77	138	143	78	119	132	78		
IV		127	0,70	141	77	136	140	81	141	145	82	124	141	76		
22 I		132	0,60	148	79	145	150	85	149	153	87	129	147	78		
II		132	0,70	147	81	143	147	87	147	152	91	129	146	81		
III		122	0,70	133	82	126	130	82	137	141	90	120	133	82		
IV		127	0,70	141	79	136	140	86	141	145	86	125	141	78		

CAPÍTULO 25 PRECIOS

25. PRECIOS
A) Índice de Precios de Consumo

25.1 General y por grupos de gasto

Fuente: Instituto Nacional de Estadística

Año Base 2021=100

		Índice general	Alimentos, y bebidas no alcohólicas	Bebidas alcohólicas y tabaco	Vestido y calzado	Vivienda (a)	Menaje (b)	Sanidad	Transporte	Comunicaciones	Ocio y cultura	Enseñanza	Hoteles, cafés y restaurantes	Otros bienes y servicios
		1	2	3	4	5	6	7	8	9	10	11	12	13
20	M	97,0	98,2	99,7	99,0	90,0	99,1	99,3	93,2	103,1	99,8	99,8	99,1	99,0
21	M	100,0	100,0	100,0	100,0	100,1	100,0	100,0	100,0	100,0	100,0	100,0	100,0	100,0
22	M	108,4	111,7	103,9	102,7	115,5	106,4	101,1	112,2	98,7	102,8	101,3	106,4	103,5
20		97,6	98,0	99,2	108,3	91,4	99,5	99,6	93,3	99,8	99,6	99,6	98,4	99,4
21		104,0	102,9	100,8	109,4	112,7	101,5	100,5	103,5	99,4	101,3	100,8	101,5	100,9
22		109,9	119,0	108,0	111,4	107,7	110,2	101,5	107,0	97,6	105,1	102,2	109,4	105,4
21 Dic		104,0	102,9	100,8	109,4	112,7	101,5	100,5	103,5	99,4	101,3	100,8	101,5	100,9
22 Ene		103,6	103,6	101,3	95,1	112,6	102,1	100,5	105,5	99,7	100,4	100,8	101,5	101,3
Feb		104,4	104,5	102,2	93,7	113,3	102,7	100,6	108,4	99,6	101,0	100,8	102,2	101,9
Mar		107,6	105,7	102,8	97,3	124,2	103,6	100,9	116,0	99,6	100,8	100,8	103,2	102,4
Abr		107,4	109,3	103,1	105,6	114,7	105,2	101,1	110,5	100,1	102,3	100,8	104,9	102,9
May		108,3	110,7	103,1	108,4	113,8	106,0	101,1	113,6	100,0	101,6	100,8	105,7	103,2
Jun		110,3	112,6	103,6	107,8	117,7	106,7	101,1	119,2	99,9	102,8	100,8	107,1	103,7
Jul		110,0	113,0	104,0	96,8	120,8	106,9	101,2	117,0	97,9	104,0	100,9	108,1	103,7
Ago		110,3	113,5	104,2	96,2	125,1	107,2	101,2	112,6	97,9	105,1	100,9	108,5	104,0
Sep		109,5	114,0	104,4	99,7	118,6	107,7	101,3	111,0	97,7	103,7	101,5	108,7	104,1
Oct		109,9	116,6	104,6	108,2	110,8	108,6	101,3	112,6	97,6	103,5	102,2	108,9	104,6
Nov		109,7	117,2	105,0	111,8	106,9	109,4	101,5	112,5	97,5	103,3	102,3	108,6	105,0
Dic		109,9	119,0	108,0	111,4	107,7	110,2	101,5	107,0	97,6	105,1	102,2	109,4	105,4
23 Ene		109,7	119,5	109,7	98,6	103,2	110,2	101,7	111,4	102,0	102,9	102,4	109,4	106,3
Feb		110,7	121,8	110,8	97,4	106,3	110,6	102,1	110,4	102,1	104,3	102,4	110,3	107,1
Mar		111,1	123,1	111,6	100,4	104,1	111,2	102,4	110,4	102,0	105,2	102,5	111,3	107,6

Nota:

a. Vivienda, agua, electricidad, gas y otros combustibles

b. Muebles, artículos del hogar y artículos para el mantenimiento corriente del hogar

25. PRECIOS
A) Índice de Precios de Consumo

25.2 General y por grupos especiales

Fuente: Instituto Nacional de Estadística

Año Base 2021=100

		Índice general	Alimentos, bebidas y tabaco			No alimenticios				Otros Índices especiales				
			General alimentos	Sin elaborar	Elaborados	General no alimenticios	Bienes industriales			Servicios	No energéticos	IPSEBENE (a)	No alimenticios sin energía	Bienes industriales duraderos
							General industriales	Productos energéticos	Sin productos energéticos					
		1	2	3	4	5	6	7	8	9	10	11	12	13
20	M	97,0	98,4	97,7	98,7	96,6	93,5	82,5	99,4	99,4	99,1	99,2	99,4	99,1
21	M	100,0	100,0	100,0	100,0	100,0	100,0	100,1	100,0	100,0	100,0	100,0	100,0	100,0
22	M	108,4	110,7	110,9	110,6	107,6	112,2	128,0	104,2	103,4	105,8	105,2	103,7	104,5
20		97,0	98,4	97,7	98,7	96,6	93,5	82,5	99,4	99,4	99,1	99,2	99,4	99,1
21		100,0	100,0	100,0	100,0	100,0	100,0	100,1	100,0	100,0	100,0	100,0	100,0	100,0
22		108,4	110,7	110,9	110,6	107,6	112,2	128,0	104,2	103,4	105,8	105,2	103,7	104,5
21 Dic		104,0	102,7	103,8	102,0	104,4	108,3	117,8	103,1	100,8	102,0	101,8	101,7	101,2
22 Ene		103,6	103,3	104,1	102,9	103,7	106,6	119,2	100,0	100,9	101,4	101,1	100,6	101,9
Feb		104,4	104,2	104,0	104,3	104,5	107,8	122,8	100,1	101,4	101,9	101,7	100,9	102,4
Mar		107,6	105,4	105,5	105,3	108,4	115,7	145,2	101,5	101,8	102,8	102,5	101,7	102,9
Abr		107,4	108,6	109,6	108,0	107,0	111,4	125,5	104,2	102,8	104,9	104,4	103,4	103,7
May		108,3	109,7	110,1	109,6	107,8	112,9	127,9	105,3	103,0	105,6	105,1	103,9	104,3
Jun		110,3	111,5	113,1	110,7	109,8	116,6	139,0	105,6	103,8	106,5	105,8	104,5	104,7
Jul		110,0	111,9	112,1	111,7	109,3	114,9	139,3	103,0	104,3	106,2	105,5	103,8	104,7
Ago		110,3	112,4	111,9	112,6	109,5	114,8	139,0	103,1	104,7	106,5	105,9	104,1	104,7
Sep		109,5	112,8	112,5	113,0	108,3	112,8	129,7	104,3	104,2	106,8	106,1	104,3	105,5
Oct		109,9	115,1	117,0	114,2	108,0	112,1	121,7	106,8	104,2	108,1	107,1	105,2	106,0
Nov		109,7	115,7	115,1	116,0	107,6	111,3	116,0	108,3	104,2	108,6	107,9	105,7	106,6
Dic		109,9	117,7	115,7	118,7	107,2	109,5	109,7	108,5	104,8	109,6	108,9	106,2	106,8
23 Ene		109,7	118,4	115,3	119,9	106,7	108,0	109,3	106,5	105,0	109,4	108,7	105,7	107,3
Feb		110,7	120,5	117,9	121,8	107,4	108,9	111,9	106,7	105,6	110,2	109,4	106,2	107,5
Mar		111,1	121,7	119,8	122,7	107,6	108,2	108,0	107,5	106,3	111,1	110,2	106,9	107,6

a. General sin alimentos no elaborados ni productos energéticos

25. PRECIOS
B) Índice de Precios Industriales

25.3 General y resumen

Fuente: Instituto Nacional de Estadística

Año Base 2015=100

		Índice general	Por ramas de actividad (CNAE 2009)				Por destino económico de los bienes					
			Extrac-tivas	Manufac-tureras	Suministro de energía eléctrica y gas	Suministro de agua	Energía	Bienes de equipo	Bienes inter-medios	Bienes de consumo		
										Total	Duradero	No duradero
1	2	3	4	5	6	7	8	9	10	11		
17	M	101,1	98,9	102,0	96,9	100,1	98,4	101,5	101,9	102,1	101,3	102,2
18	M	104,1	99,9	104,6	102,0	100,6	106,3	102,4	104,5	101,9	102,3	101,9
19	M	103,6	100,6	104,5	99,9	100,7	104,5	103,4	104,2	102,1	103,6	102,1
20	M	99,2	102,0	101,5	90,0	101,3	90,6	104,3	102,4	103,3	105,0	103,2
21	M	116,4	102,9	111,8	130,9	101,7	129,3	106,4	116,0	106,7	107,7	106,6
22	MP	157,7	110,8	133,9	246,9	102,8	238,9	112,1	139,2	118,2	115,6	118,4
22	E-M	MP	147,1	107,3	125,2	227,9	102,7	213,5	110,0	131,9	112,2	113,0
23	E-M	MP	154,1	116,9	136,0	212,2	104,1	206,1	115,0	140,1	128,1	118,4
21	Dic	136,3	103,8	118,3	196,4	101,9	181,6	107,8	125,7	108,9	109,8	108,8
22	Ene	141,9	106,5	121,0	217,1	102,6	197,5	109,3	129,1	110,6	111,7	110,5
	Feb	144,9	107,9	123,8	220,8	102,6	205,4	110,1	131,6	111,5	113,3	111,4
	Mar	P	154,6	107,6	130,6	245,7	102,8	237,6	110,6	135,1	114,5	114,6
	Abr	P	156,6	109,9	134,4	236,7	102,7	234,2	111,7	140,9	116,8	114,5
	May	P	158,1	110,5	136,6	233,2	102,6	236,1	112,1	143,1	117,5	115,3
	Jun	P	161,6	111,0	139,9	237,3	102,4	249,7	112,6	143,5	117,9	116,1
	Jul	P	162,5	111,7	138,3	252,4	102,5	253,4	112,9	142,6	118,9	116,3
	Ago	P	166,9	111,9	136,3	294,1	102,7	272,0	113,0	142,0	119,9	116,5
	Sep	P	166,9	113,1	136,2	294,0	103,0	271,0	113,1	141,4	120,9	117,1
	Oct	P	163,0	113,3	138,0	257,2	103,4	252,0	113,3	141,1	122,4	117,5
	Nov	P	159,2	113,3	137,0	238,0	103,3	234,6	113,5	140,6	123,4	117,4
	Dic	P	156,6	113,3	134,3	236,4	103,4	223,8	113,7	139,1	124,4	117,5
23	Ene	P	153,0	115,2	136,1	204,0	103,9	202,6	114,7	140,3	127,1	118,1
	Feb	P	156,5	117,4	135,9	227,1	104,2	215,8	115,1	140,2	128,1	118,4
	Mar	P	153,0	118,1	135,8	205,5	104,2	199,9	115,3	139,9	129,1	118,8

25. PRECIOS
B) Índice de Precios Industriales

25.4 Por ramas de actividad (CNAE 2009)
Industrias extractivas y manufactureras

Fuente: Instituto Nacional de Estadística

Año Base 2015=100

		Industrias extractivas			Industrias manufactureras						
		Total	Extracción de antracita hulla y lignito	Otras industrias extractivas	Total	Alimen-tación	Fabrica-ción de bebidas	Tabaco	Textil	Confección de prendas de vestir	Cuero y calzado
1	2	3	4	5	6	7	8	9	10		
17	M	98,9	95,0	98,8	102,0	101,6	102,0	103,3	99,9	100,8	101,6
18	M	99,9	93,2	100,4	104,6	100,6	105,3	105,0	100,1	100,9	102,1
19	M	100,6	93,7	101,1	104,5	100,6	105,9	106,1	100,4	100,5	102,8
20	M	102,0	...	102,5	101,5	102,1	106,5	107,8	100,3	100,8	103,6
21	M	102,9	...	103,4	111,8	108,5	106,3	108,5	102,2	101,4	104,2
22	MP	110,8	...	111,4	133,9	127,2	111,6	109,2	114,0	104,9	106,9
22	E-M	MP	107,3	...	107,9	117,4	109,8	109,1	109,9	103,4	105,4
23	E-M	MP	116,9	...	117,5	139,5	122,2	109,6	118,0	106,9	109,3
21	Dic	103,8	...	104,3	118,3	112,8	107,3	108,3	105,1	102,3	104,7
22	Ene	106,5	...	107,0	121,0	115,0	109,5	109,1	108,5	103,0	104,9
	Feb	107,9	...	108,4	123,8	116,2	109,9	109,1	109,7	103,3	105,6
	Mar	P	107,6	...	108,1	130,6	121,0	109,2	111,6	103,9	105,8
	Abr	P	109,9	...	110,4	134,4	125,8	110,6	109,2	112,4	104,2
	May	P	110,5	...	111,0	136,6	127,0	110,8	109,2	113,6	104,8
	Jun	P	111,0	...	111,5	139,9	127,6	111,0	109,2	114,4	104,3
	Jul	P	111,7	...	112,3	138,3	128,9	111,5	109,2	115,4	105,5
	Ago	P	111,9	...	112,4	136,3	130,0	112,7	109,2	115,6	105,6
	Sep	P	113,1	...	113,6	136,2	131,1	112,6	109,2	116,9	106,0
	Oct	P	113,3	...	113,8	138,0	133,1	113,6	109,2	116,8	106,4
	Nov	P	113,3	...	113,8	137,0	134,7	113,7	109,2	116,6	105,7
	Dic	P	113,3	...	113,9	134,3	136,1	113,7	109,2	116,7	105,5
23	Ene	P	115,2	...	115,8	136,1	138,5	121,0	109,6	117,8	106,2
	Feb	P	117,4	...	118,0	135,9	139,4	122,0	109,6	118,3	106,9
	Mar	P	118,1	...	118,7	135,8	140,5	123,5	109,6	118,0	107,7

25. PRECIOS
B) Índice de Precios Industriales

25.5 Por ramas de actividad (CNAE 2009)
Industrias manufactureras (continuación 1)

Fuente: Instituto Nacional de Estadística

Año Base 2015=100

		Industrias manufactureras									
		Madera y corcho, excepto muebles; cestería y espartería	Papel	Artes gráficas y reproducción de soportes grabados	Coquerías y refinado de petróleo	Química	Fabricación de productos farmacéuticos	Fabricación de productos de caucho y plásticos	Fabricación de otros productos minerales no metálicos	Metalurgia	Fabricación de productos metálicos, excepto maquinaria y equipo
		1	2	3	4	5	6	7	8	9	10
17	M	101,5	101,6	102,1	99,4	101,2	102,0	99,9	100,2	111,7	102,2
18	M	103,6	105,5	103,9	116,7	104,7	102,5	101,0	101,6	117,0	103,5
19	M	105,0	105,5	105,5	114,5	103,9	103,8	101,3	102,9	112,6	104,3
20	M	105,2	103,5	105,5	84,1	99,8	104,4	101,0	103,5	107,0	103,9
21	M	111,3	112,1	105,9	121,3	120,7	105,6	106,4	105,4	142,9	111,3
22	MP	132,6	137,7	115,9	216,1	150,6	108,0	116,8	120,4	178,9	124,7
22	E-M	MP	126,1	126,6	111,5	175,7	142,2	106,8	113,1	113,9	173,5
23	E-M	MP	139,5	141,6	120,6	185,3	144,0	110,1	119,7	132,2	166,6
21	Dic		119,3	121,4	108,9	140,4	134,6	105,9	110,2	108,0	163,8
22	Ene		122,8	123,9	110,9	147,8	139,2	106,6	111,7	111,8	167,9
	Feb		126,3	126,0	111,4	164,9	141,6	106,8	112,9	114,1	171,9
	Mar	P	129,1	129,9	112,4	214,5	145,9	107,1	114,6	115,7	180,6
	Abr	P	130,4	134,2	114,1	222,1	153,2	107,6	116,3	118,0	192,3
	May	P	132,0	137,4	115,6	235,4	155,6	107,9	117,5	119,9	196,5
	Jun	P	133,1	139,4	117,4	269,4	157,5	108,0	118,4	121,6	191,2
	Jul	P	134,0	140,7	117,6	250,0	159,2	108,1	118,4	122,4	179,2
	Ago	P	134,9	142,1	116,5	222,8	155,6	108,5	118,7	122,8	178,8
	Sep	P	135,3	143,6	118,1	219,8	152,4	108,8	118,4	123,7	177,1
	Oct	P	136,2	145,2	118,3	235,9	151,2	108,9	118,3	124,2	175,1
	Nov	P	138,4	145,5	119,2	220,7	149,9	109,2	118,3	125,1	170,6
	Dic	P	138,8	143,9	119,4	190,2	145,9	108,4	117,8	125,4	165,3
23	Ene	P	139,5	143,6	120,1	192,1	144,2	109,6	119,6	130,4	167,1
	Feb	P	139,7	141,2	120,6	184,1	144,5	110,4	119,8	132,6	166,3
	Mar	P	139,2	140,0	121,0	179,7	143,3	110,3	119,7	133,7	166,4

25. PRECIOS
B) Índice de Precios Industriales

25.6 Por ramas de actividad (CNAE 2009)
Industrias manufactureras (continuación 2) y resto

Fuente: Instituto Nacional de Estadística

Año Base 2015=100

		Industrias manufactureras							Suministro de energía eléctrica y gas	Suministro de agua
		Fabricación de productos informáticos, electrónicos y ópticos	Fabricación de material y equipo eléctrico	Fabricación de maquinaria y equipo n.c.o.p.	Fabricación de vehículos de motor, remolques y semirremolques	Fabricación de otro material de transporte	Fabricación de muebles	Otras industrias manufactureras		
		1	2	3	4	5	6	7	8	9
17	M	100,0	99,9	101,0	99,8	108,9	101,9	99,3	96,9	100,1
18	M	99,6	100,8	102,0	100,8	110,4	102,9	100,5	102,0	100,6
19	M	100,3	100,3	103,1	101,7	112,8	104,1	102,2	99,9	100,7
20	M	100,9	100,9	103,8	102,5	113,0	105,0	104,4	90,0	101,3
21	M	101,4	103,4	105,3	103,6	115,9	108,4	105,3	130,9	101,7
22	MP	103,6	111,8	112,6	107,5	119,7	116,8	109,3	246,9	102,8
22	E-M	MP	102,7	108,8	110,3	105,3	118,6	113,8	108,0	227,9
23	E-M	MP	104,5	116,8	116,7	110,5	123,5	120,2	112,1	212,2
21	Sep		101,6	104,0	105,8	103,9	116,7	109,5	105,5	153,3
	Oct		101,4	104,6	106,3	104,1	117,2	109,9	105,8	177,1
	Nov		101,6	105,1	106,5	104,2	118,0	110,6	105,8	178,4
	Dic		101,6	105,6	107,0	104,0	117,9	110,7	105,9	196,4
22	Ene		102,6	106,7	109,5	104,9	118,1	112,5	107,4	217,1
	Feb		102,6	109,3	110,3	105,6	119,1	114,0	107,8	220,8
	Mar	P	102,9	110,3	111,1	105,5	118,7	114,9	108,8	245,7
	Abr	P	103,4	111,2	111,9	106,6	119,1	115,4	108,9	236,7
	May	P	103,7	112,5	112,6	106,8	119,1	116,2	110,0	233,2
	Jun	P	103,8	112,5	112,8	107,9	119,4	117,5	110,0	237,3
	Jul	P	103,8	112,2	113,1	108,1	120,6	117,8	109,6	252,4
	Ago	P	103,9	113,0	113,4	108,3	120,4	118,1	109,3	294,1
	Sep	P	104,2	113,4	113,6	108,5	120,2	118,4	109,4	294,0
	Oct	P	104,0	113,6	114,0	109,0	120,1	118,9	109,7	257,2
	Nov	P	104,1	113,6	114,1	109,2	120,8	118,7	110,2	238,0
	Dic	P	103,9	113,6	114,5	109,7	121,1	118,7	110,0	236,4
23	Ene	P	104,6	116,5	116,1	110,3	122,7	119,9	111,4	204,0
	Feb	P	104,5	116,9	116,9	110,4	124,2	120,2	112,1	227,1
	Mar	P	104,6	117,0	117,0	110,8	123,7	120,4	112,7	205,5

25. PRECIOS

C) Precios en la construcción

25.7 Índice de costes de la construcción y precio medio del metro cuadrado de las viviendas libres tasadas

Ministerio de Transportes, Movilidad y Agenda Urbana

Base enero 2015=100 y euros

		Índice de costes de la construcción Base enero 2015 = 100 (series mensuales)						Precio medio del m2 de las viviendas libres tasadas (series trimestrales)									
		General			Edificación		Ingeniería civil		Total nacional	Hasta 5 años	Mas de 5 años	Comunidades autónomas con más de 2.000.000 de habitantes					
		Total	Labo-ral	Consumos inter-medios	Del cual		Del cual					Anda-lucía	Castilla-León	Cata-luña	Comu-nidad Valen-ciana	Gali-cia	Comu-nidad de Madrid
					4	5	6	7									
16	MP	98,8	97,6	99,4	98,8	99,6	98,7	99,0	1 503	1 746	1 496	1 216	1 058	1 763	1 153	1 192	2 169
17	MP	101,0	94,8	104,2	100,5	104,1	102,0	104,5	1 539	1 795	1 530	1 246	1 047	1 857	1 152	1 188	2 290
18	MP	103,3	95,5	107,3	102,7	107,0	105,0	108,2	1 591	1 820	1 584	1 299	1 041	1 955	1 181	1 189	2 484
19	MP	104,4	100,0	106,6	104,0	106,4	105,3	107,0	1 641	1 886	1 633	1 316	1 040	2 029	1 225	1 199	2 626
20	MP	103,0	99,1	105,0	102,8	105,0	103,5	105,0	1 623	1 892	1 615	1 310	1 027	2 002	1 206	1 198	2 603
21	MP	112,3	102,3	117,5	111,5	117,1	114,4	118,4	1 658	1 927	1 649	1 368	1 023	2 046	1 254	1 213	2 676
21 I-III	MP	110,8	102,5	115,1	110,2	114,8	112,6	116,0	1 645	1 910	1 637	1 352	1 019	2 032	1 240	1 210	2 648
22 I-III	MP	127,9	107,1	138,5	126,1	137,6	132,4	141,0
19 III	P	104,3	100,1	106,5	103,9	106,3	105,3	107,0	1 638	1 881	1 631	1 309	1 038	2 029	1 217	1 197	2 611
IV	P	103,6	100,8	105,0	103,4	105,1	103,9	105,0	1 653	1 912	1 645	1 316	1 039	2 037	1 232	1 205	2 672
20 I	P	103,5	99,5	105,6	103,2	105,4	104,3	106,0	1 640	1 892	1 633	1 312	1 037	2 030	1 214	1 198	2 637
II	P	101,4	94,9	104,8	101,0	104,8	102,3	104,8	1 610	1 894	1 601	1 292	1 025	1 987	1 184	1 185	2 589
III	P	102,8	99,9	104,4	102,7	104,5	103,0	104,1	1 620	1 899	1 611	1 290	1 025	1 999	1 208	1 202	2 610
IV	P	104,2	102,0	105,4	104,2	105,5	104,3	105,1	1 622	1 884	1 614	1 310	1 023	1 992	1 218	1 206	2 574
21 I	P	107,0	101,0	110,0	106,5	109,9	108,0	110,4	1 625	1 879	1 618	1 303	1 015	2 016	1 221	1 210	2 599
II	P	110,9	103,6	114,6	110,3	114,4	112,3	115,2	1 649	1 913	1 641	1 328	1 012	2 041	1 245	1 206	2 661
III	P	114,7	103,0	120,7	113,6	120,1	117,5	122,4	1 662	1 939	1 653	1 352	1 030	2 038	1 255	1 213	2 685
IV	P	116,7	101,7	124,4	115,5	123,9	119,7	125,8	1 694	1 978	1 686	1 368	1 034	2 091	1 295	1 225	2 760
22 I	P	121,3	101,1	131,8	119,9	131,3	125,0	133,2	1 734	1 981	1 727	1 400	1 045	2 160	1 320	1 237	2 846
II	P	131,9	110,1	143,0	129,8	141,7	137,2	146,4	1 741	2 031	1 732	1 397	1 052	2 140	1 316	1 266	2 900
III	P	130,4	110,1	140,8	128,6	139,8	135,0	143,5

25. PRECIOS

D) Índices de precios percibidos y pagados por los agricultores

25.8 Total y detalle

Fuente: Ministerio de Agricultura, Pesca y Alimentación

Tasas de variación interanual (a)

		Precios percibidos						Precios pagados								
		Productos agrícolas				Productos animales		Bienes y servicios de uso corriente				Bienes de inversión				
		Del cual				Total	Ganado abasto	Productos ganaderos	Del cual				Total	Maqui-naria y otros bienes	Obras de inversión	
		Total	Cereales (b)	Horta-lizas	Fruta				Total	Alimentos del ganado	Fertili-zantes	Energía y lubri-cantes				13
1	2	3	4	5	6	7	8	9	10	11	12	13	14	15		
18	M	0,0	2,5	...	2,6	9,1	-2,5	-3,5	0,9	3,8	3,2	3,9	13,1	1,7	1,5	1,8
19	M	-4,4	-9,1	...	-0,8	-13,9	2,3	3,4	-0,9	0,9	1,2	6,5	-2,9	2,8	3,7	2,1
20	M	0,8	2,3	...	4,8	24,3	-1,0	-2,1	2,7	-2,6	-0,3	-6,1	-18,6	0,0	2,3	-1,7
21	M	8,6	12,7	...	6,5	3,5	2,8	2,5	4,0	13,7	14,0	28,3	34,3	4,9	3,0	6,4
21 E-D	M	8,6	12,7	...	6,5	3,5	2,8	2,5	4,0	13,7	14,0	28,3	34,3	4,9	3,0	6,4
22 E-D	MP	23,9	23,7	...	25,3	5,1	25,7	22,2	35,8	32,1	31,7	79,2	65,4	10,1	5,5	13,5
21 Dic		26,5	35,1	45,1	41,7	18,2	12,3	12,9	10,9	27,8	22,0	84,9	83,1	9,4	5,2	12,9
22 Ene	P	14,4	16,9	35,9	-3,8	-0,7	10,9	10,6	11,6	25,9	20,7	86,1	64,9	7,0	2,0	11,1
Feb	P	18,8	26,9	30,4	49,3	4,2	10,3	8,9	14,0	29,4	23,1	86,9	86,0	7,0	2,0	11,1
Mar	P	13,8	13,7	56,4	19,8	-22,1	13,9	11,9	19,7	37,4	28,7	97,3	122,0	7,1	2,3	11,1
Abr	P	11,7	7,0	69,2	5,6	-15,1	16,7	13,2	27,7	37,9	36,6	104,6	78,1	9,5	5,3	12,8
May	P	22,1	25,8	65,8	66,3	-0,6	18,0	14,2	30,2	38,4	37,7	101,6	78,6	9,6	5,6	12,8
Jun	P	23,4	28,6	...	55,9	14,4	19,2	14,4	34,5	40,2	38,7	98,5	90,3	9,8	5,9	12,8
Jul	P	36,5	43,2	68,4	34,2	16,2	27,3	22,9	41,2	39,5	37,7	92,3	89,0	13,0	6,4	14,6
Ago	P	36,1	36,5	52,1	30,3	18,7	35,6	32,4	44,8	38,8	36,8	86,8	89,6	13,1	6,7	18,0
Sep	P	30,7	26,8	43,8	30,5	10,4	37,8	35,5	44,0	33,7	35,5	79,8	50,4	13,1	6,7	18,0
Oct	P	27,7	21,7	32,3	21,1	9,6	41,1	37,6	50,3	26,7	33,0	54,0	22,5	10,8	7,5	13,3
Nov	P	26,1	18,7	22,1	-4,4	19,7	39,1	33,2	54,8	21,5	28,0	37,2	13,8	10,8	7,5	13,3
Dic	P	25,4	19,1	12,7	-1,6	6,0	38,1	31,2	56,4	15,9	23,9	25,7	0,1	10,8	7,5	13,3

(a) Tasas de variación interanual calculadas a partir de los datos publicados por el Ministerio de Agricultura, Pesca y Alimentación: Índice de precios percibidos y pagados por los agricultores, año base 2005 hasta diciembre de 2009; año base 2010 desde enero de 2010 hasta diciembre de 2014; año base 2015 a partir de enero de 2015.

(b) Con el año base 2015, no existen datos para los junios de cada año de Cereales.

25. PRECIOS

25.9 Precios del petróleo y del oro

E) Mercados internacionales. Índice de precios de materias primas no energéticas

■ Serie representada gráficamente.

	Índice de precios de materias primas no energéticas (a)						Petróleo		Oro		
	En euros	En dólares estadounidenses					Índice (b)	Mar Norte	Índice (c)	Dólares estadounidenses por onza troy	Euros por gramo
	General	General	Alimentos	Productos industriales				Dólares estadounidenses por barril			
				Total	Agrícolas no alimenticios	Metales					
1	2	3	4	5	6	7	8	9	10	11	
17	158,5	144,7	151,6	137,6	135,7	138,3	123,5	54,3	451,1	1 258,3	35,84
18	153,3	145,7	149,0	142,3	134,3	145,8	156,7	71,0	454,7	1 268,5	34,54
19	140,8	130,0	131,8	127,7	114,1	132,7	144,2	64,9	499,4	1 393,3	40,04
20	118,1	117,1	102,8	130,2	100,1	139,1	96,1	41,4	634,8	1 770,8	49,85
21	156,7	166,8	131,0	200,3	151,0	214,9	157,6	71,2	645,0	1 799,4	48,94
21 E-O	157,2	168,9	129,9	205,2	149,8	221,7	153,7	69,8	644,7	1 798,5	48,50
22 E-O	176,1	167,4	150,8	183,0	163,8	188,6	237,5	106,9	55,09
21 Sep	143,9	151,4	129,6	171,8	142,3	180,5	166,2	74,6	636,3	1 774,9	48,62
Oct	149,9	156,7	130,6	181,0	146,2	191,4	188,5	83,9	636,7	1 776,3	49,24
Nov	148,6	150,9	132,3	168,2	150,9	173,3	184,6	81,9	651,0	1 816,0	51,30
Dic	159,4	162,4	140,1	183,2	163,5	189,0	169,4	74,6	642,4	1 792,0	50,95
22 Ene	168,6	171,4	142,6	198,3	165,8	207,9	193,1	88,3	652,3	1 819,6	51,58
Feb	177,2	181,1	155,5	205,1	181,1	212,2	212,1	99,9	666,4	1 859,0	52,67
Mar	191,5	191,7	160,1	221,2	182,9	232,6	254,4	122,7	699,5	1 951,5	56,79
Abr	194,2	186,5	164,1	207,5	185,2	214,1	244,0	104,5	694,3	1 937,0	57,53
May	189,7	183,2	166,4	198,8	175,7	205,7	263,1	114,4	662,5	1 848,1	56,27
Jun	176,4	167,3	154,7	179,0	166,7	182,7	275,4	127,3	659,8	1 840,7	55,90
Jul	166,7	152,3	139,4	164,4	153,3	167,7	250,1	116,9	621,4	1 733,5	54,87
Ago	172,3	155,2	148,2	161,7	153,4	164,2	233,9	104,8	56,01
Sep	167,2	145,0	140,3	149,4	138,1	152,7	219,8	94,4	54,67
Oct	158,1	142,0	137,7	146,0	137,9	148,4	227,6	95,0	54,49

ÍNDICES DE PRECIOS DE MATERIAS PRIMAS NO ENERGÉTICAS



ÍNDICES DE PRECIOS DE MATERIAS PRIMAS NO ENERGÉTICAS, PETRÓLEO Y ORO

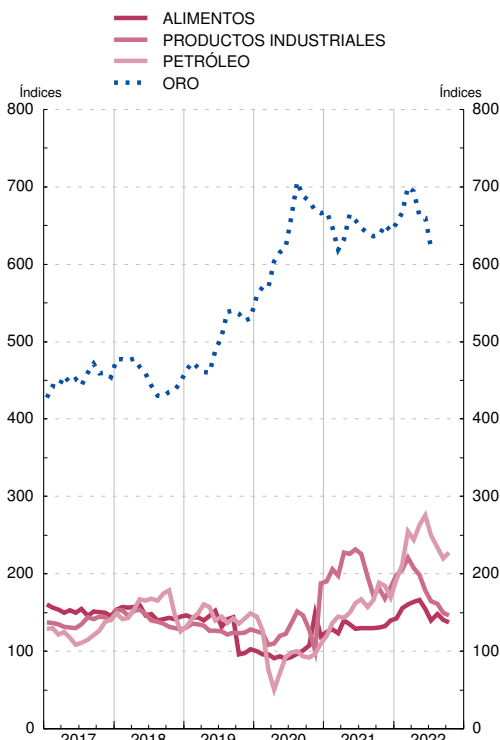

FUENTES: The Economist, FMI, BCE y BE.

a. Las ponderaciones están basadas en el valor de las importaciones mundiales de materias primas en el periodo 1999-2001.

b. Índice del promedio de los precios en dólares estadounidenses de distintos tipos de crudo: Dated Brent, West Texas Intermediate y Dubai Fateh. Base 2016 = 100

c. Índice del fixing en dólares estadounidenses a las 15.30 h. en el mercado de Londres. Base 2000 = 100

CAPÍTULO 26 ECONOMÍA INTERNACIONAL

26. ECONOMÍA INTERNACIONAL
A) Agregados macroeconómicos

26.1 Producto interior bruto a precios corrientes (a)

OCDE, EUROSTAT, FMI

Moneda nacional (b)

OCDE	Unión Europea								Brasil	China (c)	Estados Unidos de América	India	Japón	Reino Unido (c)	Rusia
	Total UE	Zona del euro	España	Alemania	Francia	Holanda	Italia								
	Base 2015 mm	Base 2015 mm	Base 2015 mm	Base 2015 mm	Base 2015 mm	Base 2015 mm	Base 2015 mm								
1	2	3	4	5	6	7	8	9	10	11	12	13	14	15	
19	63 603	14 027	11 993	1 246	3 479	2 440	813	1 796	7 389	98 652	21 381	197 605	558	2 238	109 242
20	61 998	13 449	11 444	1 118	3 398	2 310	796	1 660	7 610	101 357	21 060	192 634	539	2 110	106 967
21	67 197	14 513	12 302	1 207	3 593	2 499	855	1 786	8 899	114 924	23 315	228 866	550	2 270	...
22	...	15 798	13 328	1 327	3 860	2 642	941	1 910	...	121 021	25 464	...	557	2 482	...
19 / IV	16 128	3 544	3 027	315	880	613	206	450	1 897	27 680	5 427	50 562	138	568	27 453
20 / I	15 990	3 457	2 939	297	873	585	204	424	1 907	20 524	5 385	51 359	139	560	27 624
II	14 305	3 101	2 636	245	798	525	188	378	1 764	24 835	4 909	38 652	128	476	24 294
III	15 758	3 430	2 926	287	857	599	201	429	1 917	26 436	5 341	48 372	135	534	26 600
IV	15 945	3 461	2 943	289	870	600	203	428	2 021	29 562	5 426	54 250	137	540	28 450
21 / I	16 162	3 492	2 961	289	870	606	204	430	2 185	24 920	5 578	56 734	137	538	29 960
II	16 594	3 576	3 030	293	886	615	212	442	2 187	28 285	5 762	51 508	138	562	31 640
III	16 974	3 688	3 131	306	912	636	218	455	2 241	29 129	5 888	57 275	137	577	32 706
IV	17 467	3 758	3 179	319	924	642	221	459	2 286	32 590	6 087	63 349	138	593	...
22 / I	17 857	3 839	3 241	320	944	647	226	466	2 352	27 151	6 185	64 514	138	606	...
II	18 325	3 923	3 306	329	956	655	233	476	2 473	29 392	6 312	65 444	140	616	...
III	18 611	3 977	3 354	334	970	664	238	477	2 527	30 927	6 431	66 449	139	626	...
IV	...	4 059	3 427	345	990	676	243	491	...	33 551	6 536	...	140	634	...
23 / I

PRODUCTO INTERIOR BRUTO
Tasas de variación interanual

PRODUCTO INTERIOR BRUTO
Tasas de variación interanual

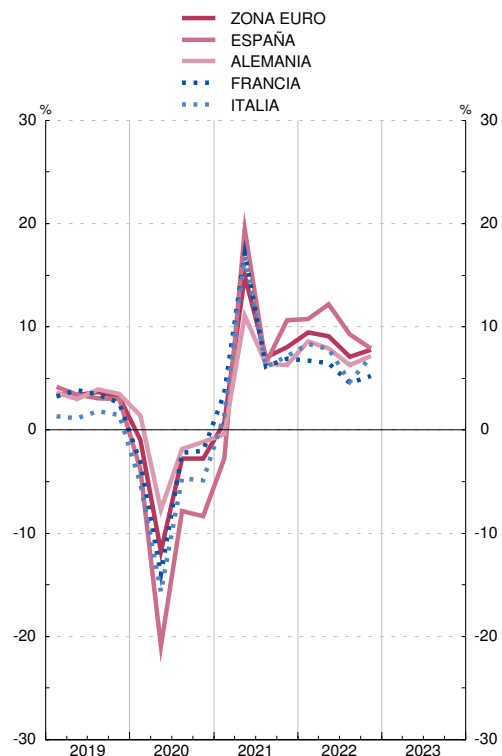
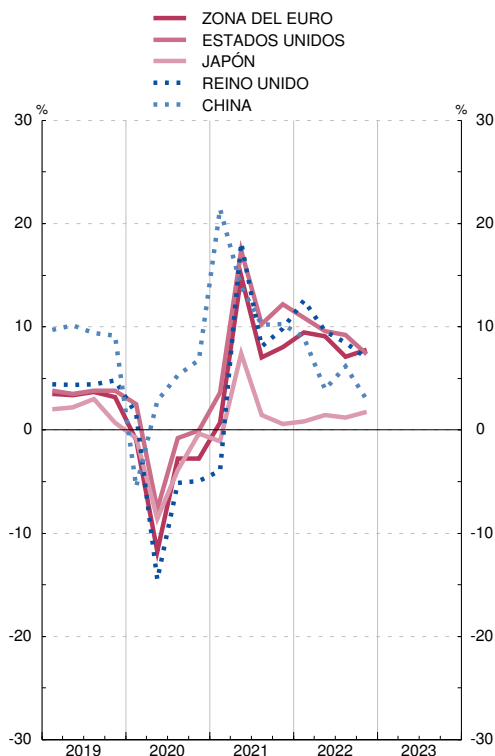

(a) Series corregidas de efectos estacionales. En el caso de los países, excepto Suiza, las series están, además, corregidas de efecto calendario.

(b) La serie de la OCDE está en dólares estadounidenses y la serie del agregado UE en euros. Las series de los países de la zona del euro se han obtenido hasta el último trimestre de 1998 aplicando a las series en moneda nacional los tipos de conversión irrevocables del euro. Como, para ese período, el agregado de la zona del euro se ha obtenido aplicando a las series en moneda nacional los tipos de cambio respecto al ECU, el agregado de la zona del euro no coincide con la suma de los PIB de los países que la componen.

(c) A partir de mayo de 2022 se utilizan datos de la OCDE.

26. ECONOMÍA INTERNACIONAL
A) Agregados macroeconómicos

26.2 Producto interior bruto a precios constantes (a)

OCDE, EUROSTAT, FMI

Moneda nacional (b)

OCDE	Unión Europea								Brasil	China (c)	Estados Unidos de América	India	Japón	Reino Unido (c)	Rusia
	Total UE	Zona del euro	España	Alemania	Francia	Holanda	Italia								
	Base 2015 mm	Base 2015 mm	Base 2015 mm	Base 2015 mm	Base 2015 mm	Base 2015 mm	Base 2015 mm								
1	2	3	4	5	6	7	8	9	10	11	12	13	14	15	
19	58 622	13 318	11 380	1 193	3 247	2 361	757	1 729	1 205	99 137	19 036	144 382	553	2 238	91 103
20	56 030	12 547	10 668	1 058	3 115	2 174	728	1 572	1 162	101 357	18 509	135 059	529	1 991	88 991
21	59 226	13 223	11 234	1 117	3 196	2 321	763	1 682	1 223	109 920	19 610	145 819	540	2 143	...
22	...	13 695	11 630	1 177	3 255	2 382	798	1 746	...	113 205	20 015	...	546	2 229	...
19 / IV	14 718	3 339	2 851	299	814	590	190	430	303	27 574	4 804	36 410	136	561	22 713
20 / I	14 478	3 241	2 755	283	802	557	188	405	296	20 397	4 747	36 401	136	547	22 668
II	12 984	2 882	2 439	233	726	482	173	356	271	25 037	4 345	28 008	125	432	21 652
III	14 210	3 213	2 741	271	791	570	184	407	293	26 580	4 686	34 001	132	504	22 253
IV	14 358	3 210	2 734	271	796	565	184	404	302	29 342	4 731	36 649	135	510	22 418
21 / I	14 482	3 217	2 733	271	785	565	184	406	305	24 551	4 804	36 927	135	504	22 571
II	14 729	3 279	2 786	274	800	571	191	416	304	26 848	4 886	33 734	135	537	23 291
III	14 903	3 351	2 850	283	806	591	194	428	306	27 852	4 918	36 664	135	546	23 106
IV	15 112	3 376	2 866	289	806	594	195	432	308	30 668	5 002	38 494	136	555	...
22 / I	15 145	3 400	2 883	289	812	593	195	432	312	25 729	4 981	38 464	135	557	...
II	15 217	3 425	2 909	296	813	596	200	437	315	26 967	4 974	38 458	137	558	...
III	15 285	3 437	2 919	296	817	597	200	439	317	28 950	5 014	38 748	137	557	...
IV	...	3 434	2 918	297	813	597	202	438	...	31 559	5 047	...	137	557	...
23 / I

PRODUCTO INTERIOR BRUTO
Tasas de variación interanual

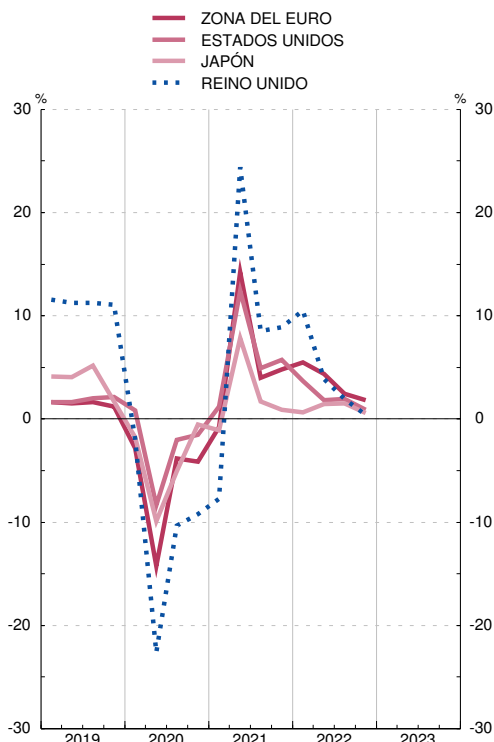

PRODUCTO INTERIOR BRUTO
Tasas de variación interanual

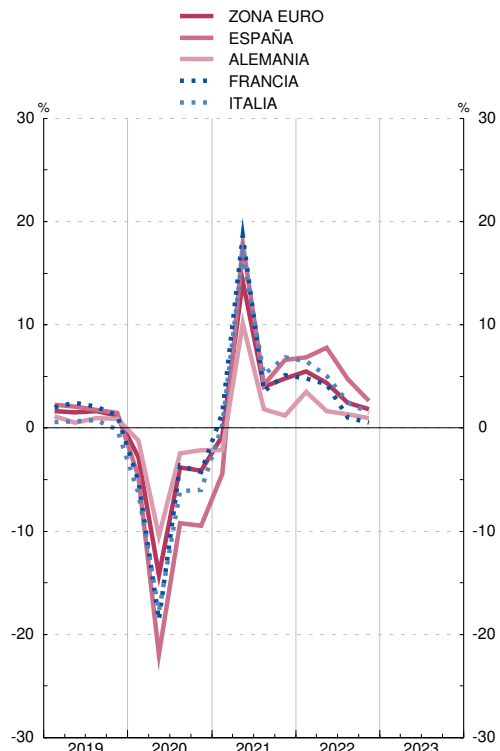

(a) Series corregidas de efectos estacionales. En el caso de los países, excepto Suiza, las series están, además, corregidas de efecto calendario.

(b) La serie de la OCDE está en dólares estadounidenses y la serie del agregado UE en euros. Las series de los países de la zona del euro se han obtenido hasta el último trimestre de 1998 aplicando a las series en moneda nacional los tipos de conversión irrevocables del euro. Como, para ese período, el agregado de la zona del euro se ha obtenido aplicando a las series en moneda nacional los tipos de cambio respecto al ECU, el agregado de la zona del euro no coincide con la suma de los PIB de los países que la componen.

(c) A partir de mayo de 2022 se utilizan datos de la OCDE.

26. ECONOMÍA INTERNACIONAL
B) Mercado de trabajo

26.11 Tasas de paro

		OCDE										Porcentajes				
		Unión Europea										Canadá	Corea del Sur	Estados Unidos de América	Japón	Reino Unido
		Total UE	Zona del euro	España	Alemania	Francia	Hollanda	Italia	Polonia	Suecia						
		1	2	3	4	5	6	7	8	9	10	11	12	13	14	15
17	M	5,9	8,2	9,1	17,2	3,8	9,4	4,9	11,3	4,9	6,7	6,3	3,7	4,3	2,8	4,3
18	M	5,5	7,3	8,2	15,3	3,4	9,0	3,8	10,6	3,8	6,3	5,8	3,9	3,9	2,4	4,0
19	M	5,4	6,8	7,6	14,1	3,0	8,4	4,4	9,9	3,3	7,0	5,7	3,8	3,7	2,4	3,8
20	M	7,2	7,2	8,0	15,5	3,7	8,0	4,9	9,3	3,2	8,5	9,7	4,0	8,1	2,8	4,6
21	M	6,2	7,0	7,7	14,8	3,6	7,9	4,2	9,5	3,4	8,8	7,5	3,6	5,4	2,8	4,5
22	M	5,0	6,1	6,7	12,9	3,1	7,3	3,5	8,1	2,9	7,5	5,3	2,9	3,6	2,6	3,7
21	Ago	6,0	6,9	7,5	14,8	3,5	7,8	4,2	9,1	3,1	8,9	7,2	3,2	5,2	2,8	4,3
	Sep	5,7	6,7	7,4	14,3	3,4	7,7	4,1	9,0	3,0	8,8	7,1	3,0	4,8	2,7	4,2
	Oct	5,6	6,6	7,3	13,8	3,3	7,5	3,9	9,2	3,0	8,3	6,6	3,2	4,5	2,7	4,1
	Nov	5,5	6,5	7,1	13,4	3,3	7,4	3,7	9,0	3,0	8,3	6,2	3,1	4,2	2,8	4,0
	Dic	5,3	6,4	7,0	13,3	3,2	7,4	3,8	8,8	2,9	7,9	6,0	3,6	3,9	2,7	4,0
22	Ene	5,3	6,3	6,9	13,3	3,1	7,3	3,6	8,6	2,9	8,0	6,5	3,3	4,0	2,7	3,8
	Feb	5,2	6,2	6,8	13,2	3,1	7,3	3,4	8,5	2,8	7,4	5,4	2,8	3,8	2,7	3,7
	Mar	5,1	6,2	6,8	13,2	3,0	7,4	3,3	8,3	2,8	7,6	5,3	2,8	3,6	2,6	3,8
	Abr	5,0	6,2	6,7	12,9	3,0	7,5	3,2	8,2	2,8	7,7	5,3	2,8	3,6	2,6	3,8
	May	5,0	6,1	6,7	12,6	3,0	7,5	3,3	8,1	2,8	7,8	5,2	2,9	3,6	2,6	3,8
	Jun	5,0	6,1	6,7	12,6	3,0	7,5	3,4	8,0	2,9	7,6	4,9	2,9	3,6	2,6	3,6
	Jul	4,9	6,1	6,7	12,6	3,1	7,4	3,6	8,0	2,9	7,0	4,9	2,9	3,5	2,6	3,5
	Ago	4,9	6,1	6,7	12,7	3,1	7,2	3,8	8,0	3,0	7,0	5,3	2,6	3,7	2,5	3,6
	Sep	4,9	6,1	6,7	12,9	3,1	7,1	3,8	7,9	3,0	7,1	5,2	2,8	3,5	2,6	3,7
	Oct	5,0	6,1	6,6	12,9	3,1	7,2	3,7	7,9	3,0	7,7	5,2	2,8	3,7	2,6	3,7
	Nov	4,9	6,1	6,7	13,0	3,0	7,1	3,6	7,8	2,9	7,2	5,1	2,8	3,6	2,5	3,7
	Dic	4,9	6,1	6,7	13,0	3,0	7,2	3,5	7,8	2,9	7,4	5,0	3,1	3,5	2,5	...
23	Ene	...	6,1	6,7	13,0	3,0	7,1	3,6	7,9	2,8	7,3	5,0	2,9	3,4	2,4	...

TASAS DE PARO

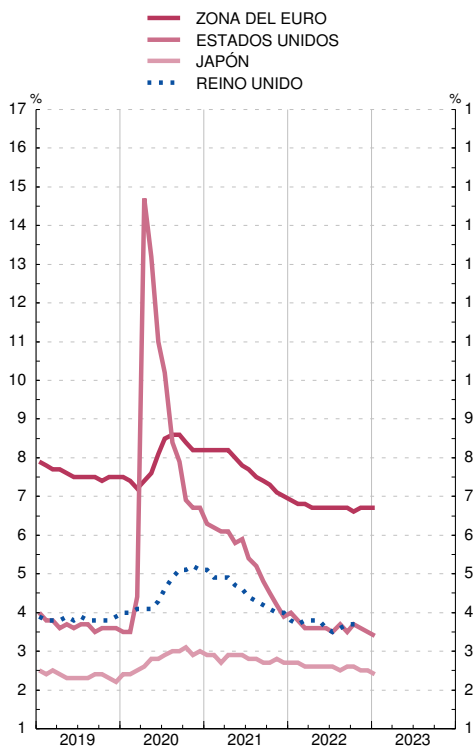

TASAS DE PARO

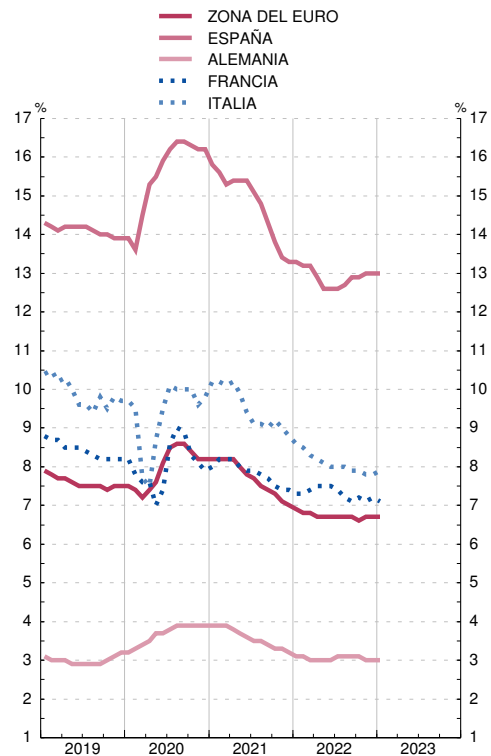

26. ECONOMÍA INTERNACIONAL
B) Mercado de trabajo

26.12 Índice de costes laborales unitarios. Total Economía

		OCDE														
		Base 2015 = 100														
		Unión Europea								Canadá	Corea del Sur	Estados Unidos de América	Japón	Reino Unido	Suiza	
OCDE		Zona del euro	España	Alemania	Francia	Holanda	Italia	Polonia	Suecia							
		1	2	3	4	5	6	7	8	9	10	11	12	13	14	15
16	M	101,4	100,8	99,1	101,4	100,8	100,9	100,3	102,4	102,6	98,9	101,4	101,0	101,6	102,7	99,2
17	M	102,7	101,4	99,5	102,6	101,5	101,4	100,3	104,6	104,3	99,8	101,7	103,0	100,9	105,0	98,7
18	M	105,2	103,3	100,6	105,5	102,5	103,7	102,3	107,9	107,9	102,6	103,4	105,1	103,9	107,8	98,1
19	M	107,9	105,4	104,7	109,2	101,6	107,0	103,6	110,6	109,6	104,8	104,8	107,4	106,2	109,9	99,2
20	M	113,2	110,5	113,9	113,5	106,8	116,1	106,9	119,0	113,5	109,6	105,1	112,1	109,6	123,2	100,4
21	M	114,8	110,5	113,4	114,1	107,2	115,3	107,0	118,1	114,2	112,4	106,8	114,8	109,0	119,0	100,7
19 /		107,3	104,6	103,6	107,8	101,3	106,0	103,7	108,7	108,7	103,7	105,4	107,4	104,6	108,8	98,8
II		107,5	105,2	104,7	109,3	101,0	106,5	103,3	109,7	109,3	104,1	104,8	107,2	105,4	110,5	99,3
III		107,9	105,6	105,0	110,1	101,7	107,1	103,3	111,4	110,1	105,2	104,9	107,1	105,2	110,2	99,1
IV		108,9	106,0	105,5	109,7	102,5	108,2	104,2	112,6	110,1	106,3	104,1	108,0	109,5	110,0	99,6
20 /		111,0	108,9	110,7	111,9	105,6	111,8	107,0	114,0	111,1	107,6	103,8	110,7	107,8	113,4	100,3
II		116,7	114,2	118,6	118,1	110,4	119,9	108,5	122,3	118,3	112,8	106,7	113,8	114,2	137,8	101,4
III		111,8	108,8	112,8	111,6	105,4	114,5	105,9	118,3	111,5	109,1	105,1	110,7	108,8	120,3	101,1
IV		113,4	110,1	113,4	112,3	105,8	118,3	106,3	121,4	113,1	109,1	104,9	113,3	107,5	121,4	99,0
21 /		113,7	110,3	115,0	113,5	106,6	117,0	107,0	118,9	114,4	110,1	104,0	112,4	109,4	122,7	100,1
II		113,9	109,6	112,2	112,6	106,3	114,6	106,8	117,2	114,6	112,7	106,6	113,6	108,6	117,9	99,5
III		115,5	110,5	114,2	114,4	107,5	113,6	107,0	115,7	114,4	113,6	108,1	116,0	109,6	117,9	101,2
IV		116,2	111,4	112,0	115,9	108,5	116,0	107,0	120,4	113,5	113,3	108,4	117,0	108,3	117,6	102,1
22 /		118,2	112,6	113,8	116,5	110,7	117,8	108,9	120,5	115,4	116,7	111,2	119,0	109,7	119,7	102,5
II		119,5	112,8	111,7	116,8	111,3	116,6	110,1	128,5	117,5	117,9	110,3	120,9	108,9	120,8	102,7
III		...	114,1	114,9	117,8	112,5	119,8	109,4	132,1	118,5	118,5	111,4	121,8	109,6	...	103,1
IV		115,5

INDICE DE COSTES LABORALES UNITARIOS
Tasas de variación interanual

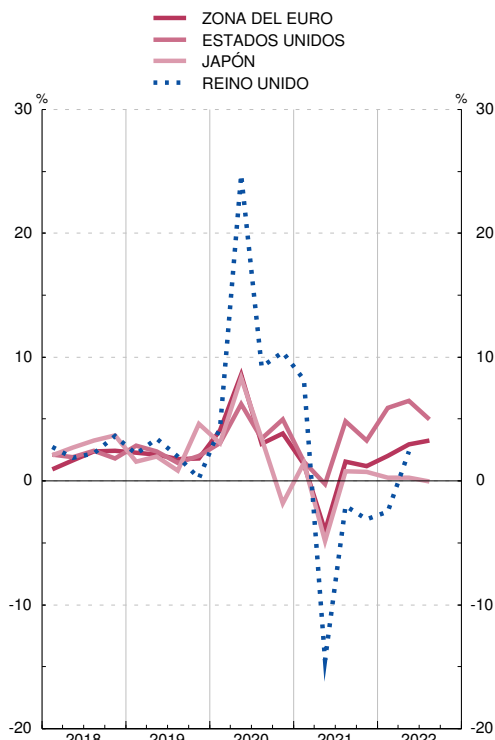

INDICE DE COSTES LABORALES UNITARIOS
Tasas de variación interanual

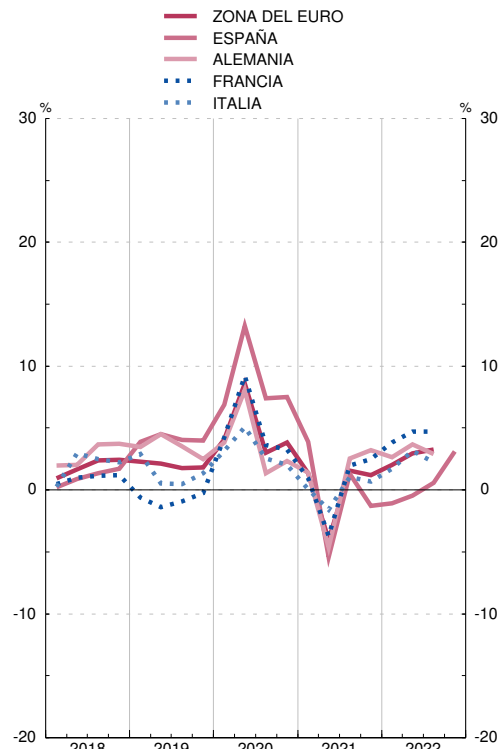

26. ECONOMÍA INTERNACIONAL
C) Precios

26.21 Índice de precios de consumo

OCDE		Unión Europea										Canadá	China	Corea del Sur	Estados Unidos de América	Japón	Reino Unido	Suiza
OCDE		Total UE	Zona del euro	España	Alemania	Francia	Holanda	Italia	Polonia	Suecia								
		1	2	3	4	5	6	7	8	9	10	11	12	13	14	15	16	17
17	M	103,5	101,7	101,8	101,7	102,0	101,2	101,7	101,1	101,4	102,8	103,0	103,6	102,9	103,4	100,4	103,6	100,1
18	M	106,2	103,6	103,6	103,5	103,8	103,1	103,4	102,3	103,2	104,8	105,4	105,8	104,5	105,9	101,3	106,0	101,0
19	M	108,4	105,0	104,8	104,2	105,3	104,2	106,2	102,9	105,5	106,7	107,4	108,8	104,9	107,9	101,8	107,8	101,4
20	M	109,9	105,8	105,1	103,8	105,4	104,7	107,5	102,7	109,1	107,2	108,2	111,5	105,4	109,2	101,8	108,9	100,7
21	M	114,2	108,8	107,8	107,1	108,7	106,4	110,4	104,7	114,6	109,5	111,9	112,6	108,1	114,3	101,4	111,6	101,3
22	M	125,2	118,8	116,8	116,0	116,1	112,0	121,4	113,2	131,1	118,7	119,5	114,8	113,5	123,5	...	120,5	104,1
21	Ago	114,9	109,0	108,0	106,8	109,1	107,1	110,7	105,1	114,8	109,8	112,7	112,2	108,3	115,4	...	112,1	101,5
	Sep	115,3	109,6	108,5	107,7	109,4	106,8	110,8	104,9	115,6	110,3	112,9	112,2	108,8	115,7	...	112,4	101,5
	Oct	116,2	110,5	109,4	109,6	110,0	107,3	112,2	105,6	116,9	110,6	113,7	113,0	108,9	116,7	...	113,4	101,8
	Nov	116,9	111,1	109,9	110,0	110,2	107,6	113,2	106,2	118,0	111,1	113,9	113,4	109,5	117,3	...	114,1	101,9
	Dic	117,8	111,6	110,4	111,3	110,4	107,9	114,0	106,6	119,1	112,5	113,8	113,1	109,7	117,6	...	114,7	101,8
22	Ene	119,1	112,2	110,7	110,9	110,9	108,1	114,5	108,3	121,4	111,9	114,8	113,7	110,4	118,6	...	114,6	101,9
	Feb	120,2	113,2	111,7	111,8	111,8	108,9	115,3	109,3	121,0	112,8	116,0	114,3	111,0	119,7	...	115,4	102,6
	Mar	122,0	115,9	114,5	115,2	114,0	110,5	119,5	110,4	125,0	114,8	117,6	114,3	111,8	121,3	...	116,5	103,2
	Abr	123,2	116,8	115,1	114,9	114,7	111,0	119,8	110,3	127,6	115,5	118,4	114,8	112,6	122,0	...	119,0	103,6
	May	124,4	118,0	116,1	115,9	115,8	111,7	119,1	111,2	129,8	116,7	120,0	114,6	113,4	123,3	...	119,7	104,3
	Jun	125,9	119,0	117,0	118,0	115,8	112,6	119,1	112,5	131,7	118,4	120,8	114,6	114,1	125,0	...	120,5	104,8
	Jul	126,4	119,3	117,2	117,7	116,3	112,9	121,6	113,0	132,4	118,5	121,0	115,1	114,6	125,0	...	121,2	104,7
	Ago	126,8	120,1	117,9	118,0	116,7	113,4	124,0	113,9	133,4	120,6	120,6	115,0	114,5	125,0	...	121,8	105,0
	Sep	127,5	121,6	119,3	117,2	118,8	112,7	126,9	114,2	135,5	122,3	120,6	115,3	114,8	125,2	...	122,3	104,8
	Oct	128,6	123,3	121,0	117,6	119,7	113,9	128,3	118,1	138,0	122,6	121,5	115,5	115,1	125,7	...	124,3	104,9
	Nov	128,9	123,4	121,0	117,5	119,9	114,3	124,4	118,7	138,9	123,8	121,7	115,2	115,0	125,6	...	124,8	104,9
	Dic	128,9	123,2	120,5	117,7	119,3	114,2	124,9	119,0	139,1	126,4	121,0	115,1	115,2	125,2	...	125,3	104,7
23	Ene	130,0	123,4	120,3	117,4	120,5	114,6	123,2	119,1	...	124,9	121,6	116,0	116,1	126,2	...	124,8	105,3

INDICE DE PRECIOS DE CONSUMO
Tasas de variación interanual

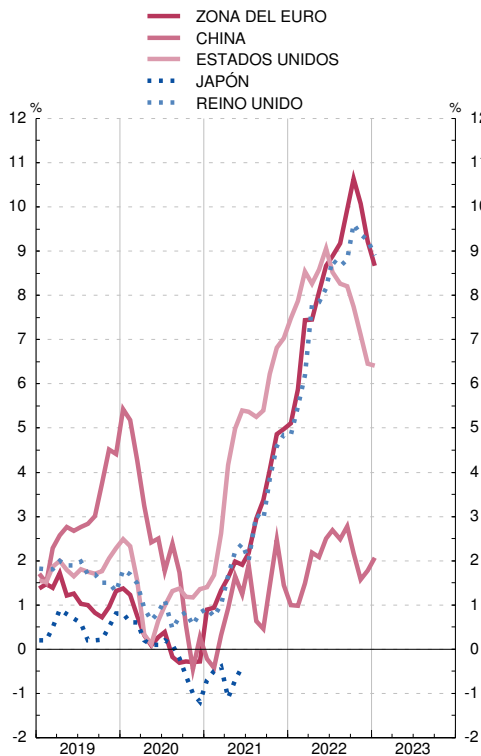

INDICE DE PRECIOS DE CONSUMO
Tasas de variación interanual

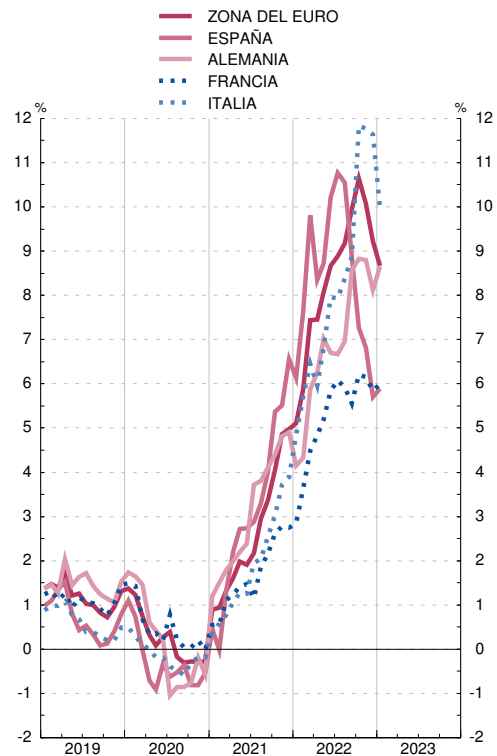

26. ECONOMÍA INTERNACIONAL
C) Precios

26.22 Índice de precios a la producción

OCDE, EUROSTAT, INE

Base 2015 = 100

	OCDE	Unión Europea									Canadá	Corea del Sur	Estados Unidos de América	Japón	Reino Unido	Suiza	
		Total UE	Zona del euro	España	Alemania	Francia	Holanda	Italia	Polonia	Suecia							
	1	2	3	4	5	6	7	8	9	10	11	12	13	14	15	16	
17	M	103,0	101,1	100,8	101,1	101,3	100,2	102,2	100,9	102,5	102,8	102,9	101,1	101,5	98,7	105,2	98,1
18	M	107,5	104,4	104,1	104,1	102,8	102,3	105,3	102,8	104,8	109,2	106,9	103,3	106,1	100,7	107,7	99,4
19	M	108,8	105,3	104,7	103,6	103,7	102,7	106,3	103,1	105,7	112,4	106,7	102,3	106,1	100,9	109,2	99,0
20	M	107,9	102,8	102,0	99,2	103,2	100,7	101,8	101,9	104,4	109,6	106,3	99,6	103,8	100,0	108,1	97,5
21	M	119,0	115,5	114,5	116,4	108,2	106,6	114,6	108,3	112,7	118,6	121,0	110,0	116,5	104,3	113,7	98,8
22	M	141,0	...	153,9	157,7	122,8	123,3	141,8	123,3	133,8	141,6	136,6	122,9	134,5	112,1	132,2	102,3
21	Ago	120,7	116,0	115,0	116,8	109,6	107,7	116,5	109,6	114,3	122,5	122,3	112,1	118,6	105,0	114,6	99,5
	Sep	121,6	119,2	118,1	123,1	110,2	108,4	117,7	110,7	115,3	123,6	123,8	112,8	119,6	105,3	115,4	99,6
	Oct	123,9	125,2	124,5	130,4	111,3	109,9	121,4	112,0	117,5	124,9	125,5	115,1	121,5	107,1	117,3	100,1
	Nov	125,4	127,7	126,7	132,1	112,0	110,6	122,4	113,0	119,0	125,0	125,5	116,2	122,4	107,7	118,4	100,2
	Dic	126,6	131,5	130,6	136,3	112,5	111,1	122,6	113,3	119,4	125,6	126,1	115,5	122,1	107,6	119,0	100,2
22	Ene	129,7	138,2	137,5	141,9	115,2	114,0	127,8	115,7	120,7	129,2	129,4	116,8	124,8	108,4	120,7	100,5
	Feb	132,2	139,7	138,9	144,9	116,4	115,5	130,7	117,2	122,5	131,9	132,9	118,3	127,9	108,9	122,0	100,6
	Mar	136,7	147,3	146,3	154,6	119,4	119,7	137,9	120,6	129,6	136,8	137,6	121,5	132,3	109,7	125,8	101,0
	Abr	139,8	149,2	148,0	156,6	121,9	122,2	143,6	122,2	132,7	139,9	139,2	124,0	134,5	110,9	129,5	102,0
	May	142,6	150,3	148,9	158,1	123,2	124,4	145,1	123,9	135,2	142,6	141,6	125,4	138,2	111,0	131,8	102,5
	Jun	145,3	152,5	150,9	161,6	123,9	126,4	147,8	125,5	137,0	145,6	140,4	126,4	141,4	112,0	134,7	102,9
	Jul	144,5	158,4	157,0	162,5	124,7	126,1	148,1	125,1	137,8	144,7	137,0	125,6	138,3	112,6	136,5	103,0
	Ago	143,4	166,1	165,0	166,9	125,1	125,8	145,9	125,1	137,1	144,2	135,0	123,6	135,5	113,0	136,5	103,2
	Sep	143,9	168,5	167,6	166,9	125,8	126,0	144,9	125,6	137,6	145,1	134,9	123,6	135,8	113,6	136,5	103,3
	Oct	145,4	164,1	162,5	163,0	126,4	127,6	146,7	126,6	139,8	147,5	138,0	124,1	136,9	114,6	137,8	103,2
	Nov	145,1	162,7	160,9	159,2	125,8	126,7	143,4	126,2	138,3	147,3	137,2	123,5	136,3	115,0	137,7	102,7
	Dic	143,0	...	162,7	156,6	125,2	125,5	140,0	125,3	137,6	144,5	135,7	122,3	131,7	115,2	136,5	102,5
23	Ene	158,1	153,0

INDICE DE PRECIOS A LA PRODUCCION
Tasas de variación interanual

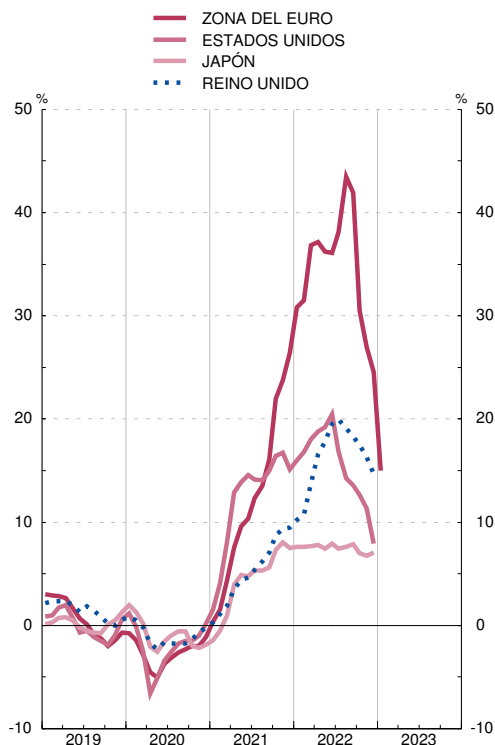

INDICE DE PRECIOS A LA PRODUCCION
Tasas de variación interanual

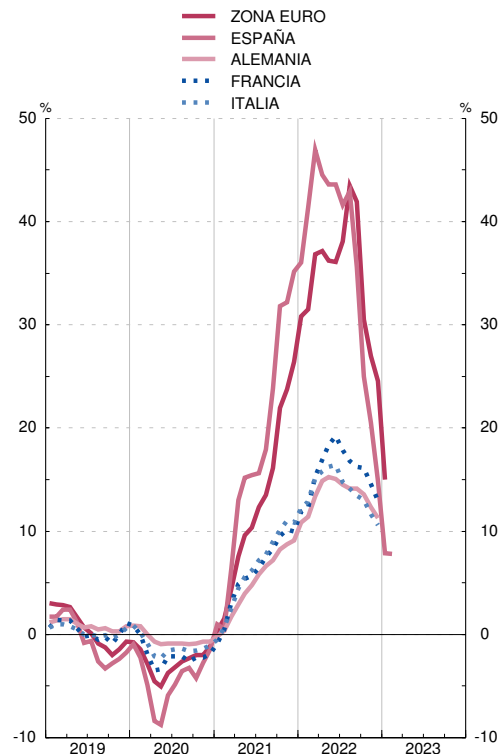

26. ECONOMÍA INTERNACIONAL
C) Precios

26.23 Índices armonizados de precios de consumo (a)

EUROSTAT, INE

Base 2015 = 100

		Total UE	Zona del euro											Otros países de la UE				
			Total	España	Alemania	Austria	Bélgica	Finlandia	Francia	Grecia	Holanda	Irlanda	Italia	Portugal	Dinamarca	Polonia	Rep. Checa	Suecia
			1	2	3	4	5	6	7	8	9	10	11	12	13	14	15	16
17	M	101,7	101,8	101,7	102,1	103,2	104,0	101,2	101,5	101,2	101,4	100,1	101,3	102,2	101,1	101,4	103,1	103,0
18	M	103,6	103,6	103,5	104,0	105,4	106,4	102,4	103,6	101,9	103,0	100,8	102,5	103,4	101,8	102,6	105,1	105,1
19	M	105,0	104,8	104,3	105,5	107,0	107,8	103,6	104,9	102,5	105,8	101,7	103,2	103,7	102,5	104,8	107,8	106,9
20	M	105,8	105,1	103,9	105,8	108,5	108,2	104,0	105,5	101,2	107,0	101,2	103,0	103,6	102,9	108,6	111,4	107,6
21	M	108,8	107,8	107,0	109,2	111,5	111,7	106,1	107,7	101,8	110,0	103,6	105,0	104,6	104,9	114,3	115,1	110,5
22	M	118,8	116,8	115,9	118,7	121,1	123,3	113,7	114,0	111,2	122,8	112,0	114,2	113,0	113,8	129,4	132,1	119,4
21	Ago	109,0	108,0	106,7	109,8	111,2	112,4	106,0	108,4	100,7	110,5	104,2	104,3	104,4	105,0	114,5	115,8	110,7
	Sep	109,6	108,5	107,9	110,1	112,2	112,4	106,3	108,2	102,8	110,4	104,6	105,7	105,3	105,4	115,3	116,1	111,3
	Oct	110,5	109,4	109,6	110,7	113,0	114,3	107,1	108,6	104,0	112,1	105,4	106,6	105,7	106,5	116,5	117,1	111,5
	Nov	111,1	109,9	109,9	111,0	113,6	116,0	107,7	109,1	104,4	113,0	106,0	107,3	106,0	106,9	117,6	117,0	112,2
	Dic	111,6	110,4	111,1	111,3	114,0	115,9	107,6	109,3	104,9	114,1	106,5	107,8	106,0	106,3	118,6	117,4	113,7
22	Ene	112,2	110,7	110,3	112,3	113,9	117,0	109,1	109,5	104,7	114,6	106,1	107,8	106,3	108,0	120,4	122,8	113,0
	Feb	113,2	111,7	111,2	113,3	115,4	119,5	109,7	110,5	105,6	115,6	107,1	108,7	106,7	109,0	120,4	124,4	114,0
	Mar	115,9	114,5	115,5	116,1	118,0	120,3	111,5	112,3	108,4	120,7	109,3	111,3	109,5	109,8	123,9	126,8	116,1
	Abr	116,8	115,1	115,2	116,9	118,8	120,6	112,0	112,8	110,6	121,2	110,3	111,7	112,1	111,8	126,1	129,1	116,8
	May	118,0	116,1	116,0	118,2	119,6	121,6	113,4	113,6	111,6	120,2	111,5	112,7	113,2	113,0	128,1	131,5	118,0
	Jun	119,0	117,0	118,2	118,1	121,0	122,8	114,3	114,6	114,1	120,1	113,0	114,1	114,4	114,0	129,9	133,5	119,6
	Jul	119,3	117,1	117,5	119,0	121,7	122,0	114,5	114,9	112,2	122,7	113,4	112,8	114,4	115,4	130,4	135,2	119,4
	Ago	120,1	117,9	117,8	119,5	121,5	124,2	114,4	115,5	112,0	125,6	113,6	113,8	114,2	115,4	131,4	135,6	121,2
	Sep	121,6	119,3	117,6	122,1	124,6	125,9	115,2	114,9	115,3	129,2	113,6	115,6	115,6	117,1	133,4	136,8	122,7
	Oct	123,3	121,0	117,6	123,5	126,1	129,3	116,1	116,3	113,9	130,9	115,3	120,0	116,9	118,6	135,6	135,3	122,5
	Nov	123,4	121,0	117,2	123,5	126,3	128,1	117,5	116,8	113,6	125,8	115,5	120,8	116,8	117,3	136,5	137,1	123,5
	Dic	123,2	120,5	117,2	122,0	126,0	127,8	117,1	116,7	112,8	126,6	115,2	121,1	116,4	116,5	136,8	137,1	126,0
23	Ene	123,4	120,3	116,7	122,6	127,1	125,7	117,7	117,2	112,3	124,2	114,1	119,3	115,4	117,1	139,5	146,2	123,8

INDICES ARMONIZADOS DE PRECIOS DE CONSUMO
Tasas de variación interanual

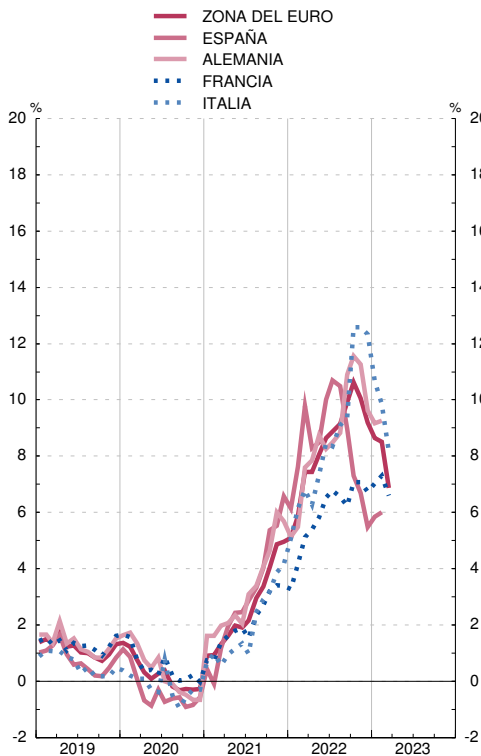

INDICES ARMONIZADOS DE PRECIOS DE CONSUMO
Tasas de variación interanual

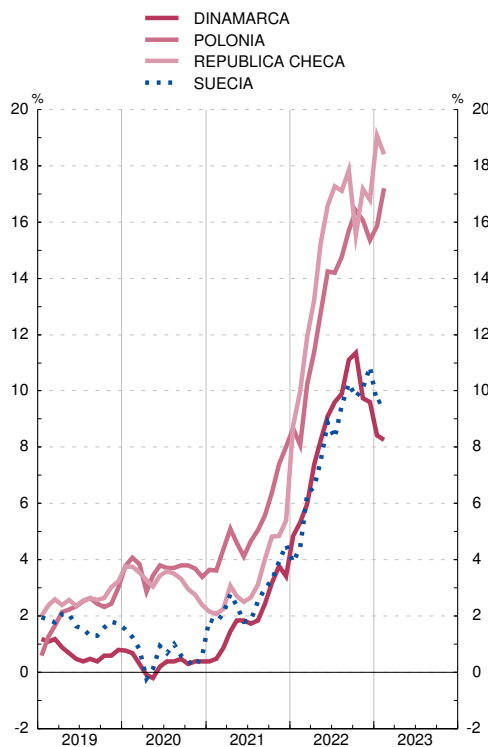

26. ECONOMÍA INTERNACIONAL
D) Tipos de interés y rentabilidades

26.31 Tipos de intervención de los bancos centrales y tipos de interés a un día

Medias de cifras diarias

Porcentajes

		Tipos de intervención					Tipos interbancarios a un día (overnight)						
		Estados Unidos de América		Japón	Reino Unido	China	Zona del euro		Estados Unidos de América	Japón	Reino Unido	China	
		Tipo descuento	Fondos federales (límite superior)	(b)	(c)	(a)	Eonia	€STR					
1	(a)	2	3	4	5	6	7	8	9	10	11	12	
17	A	0,00	2,00	1,50	-0,10	0,50	4,35	-0,35	...	1,05	-0,29	0,20	2,62
18	A	0,00	3,00	2,50	-0,10	0,75	4,35	-0,36	...	1,85	-0,31	0,45	2,48
19	A	0,00	2,25	1,75	-0,10	0,75	4,35	-0,39	-0,54	2,15	-0,33	0,68	2,19
20	A	0,00	0,25	0,25	-0,10	0,10	4,35	-0,46	-0,55	0,36	-0,30	0,15	1,62
21	A	0,00	0,25	0,25	-0,10	0,25	4,35	-0,48	-0,57	0,04	-0,22	0,01	1,97
22	A	2,50	4,50	4,50	-0,10	3,50	4,35	...	-0,01	1,65	-0,18	1,39	1,67
21	Oct	0,00	0,25	0,25	-0,10	0,10	4,35	-0,49	-0,57	0,04	-0,20	0,00	1,98
	Nov	0,00	0,25	0,25	-0,10	0,10	4,35	-0,49	-0,57	0,04	-0,20	0,02	1,95
	Dic	0,00	0,25	0,25	-0,10	0,25	4,35	-0,49	-0,58	0,02	-0,15	0,05	1,89
22	Ene	0,00	0,25	0,25	-0,10	0,25	4,35	...	-0,58	0,04	-0,15	0,12	1,97
	Feb	0,00	0,25	0,25	-0,10	0,50	4,35	...	-0,58	0,07	-0,15	0,37	1,99
	Mar	0,00	0,50	0,50	-0,10	0,75	4,35	...	-0,58	0,20	-0,15	0,53	1,95
	Abr	0,00	0,50	0,50	-0,10	0,75	4,35	...	-0,58	0,33	-0,15	0,70	1,51
	May	0,00	1,00	1,00	-0,10	1,00	4,35	...	-0,58	0,74	-0,19	0,88	1,37
	Jun	0,00	1,75	1,75	-0,10	1,25	4,35	...	-0,58	1,17	-0,20	1,06	1,45
	Jul	0,50	2,50	2,50	-0,10	1,25	4,35	...	-0,51	1,62	-0,25	1,22	1,44
	Ago	0,50	2,50	2,50	-0,10	1,75	4,35	...	-0,08	2,29	-0,20	1,68	...
	Sep	1,25	3,25	3,25	-0,10	2,25	4,35	...	0,36	2,51	-0,20	1,88	...
	Oct	2,00	3,25	3,25	-0,10	2,25	4,35	...	0,66	3,03	-0,20	2,24	...
	Nov	2,00	4,00	4,00	-0,10	3,00	4,35	...	1,37	3,69	-0,20	2,82	...
	Dic	2,50	4,50	4,50	-0,10	3,50	4,35	...	1,57	4,02	-0,15	3,11	...
23	Ene	2,50	4,50	4,50	-0,10	3,50	4,35	...	1,90	4,30	-0,15	3,46	...
	Feb	3,00	4,75	4,75	-0,10	4,00	4,35	...	2,27	4,49	-0,15	3,89	...
	Mar	3,50	...	5,00	-0,10	4,25	4,35	...	2,57	4,60	-0,15	4,00	1,34

TIPOS DE INTERVENCIÓN

TIPOS INTERBANCARIOS A UN DIA

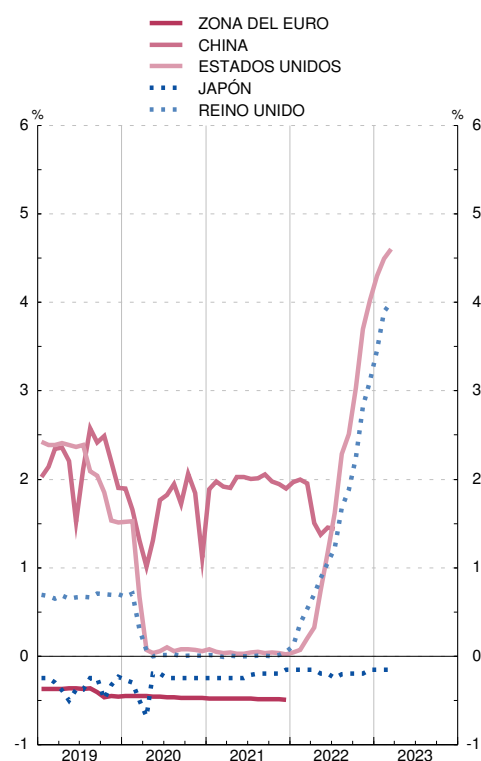
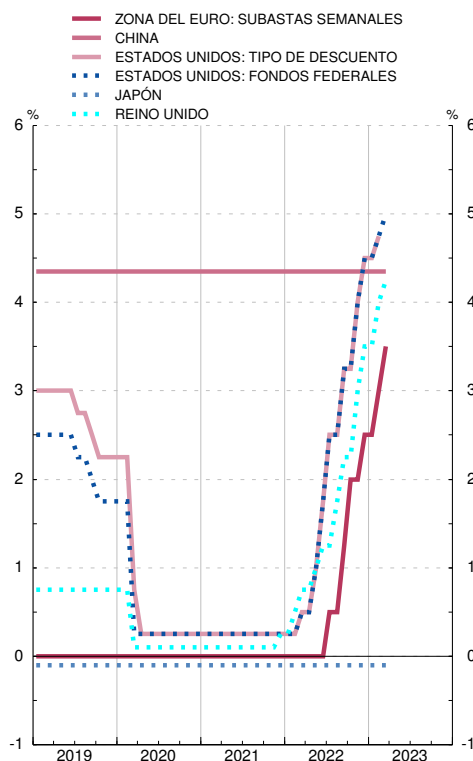

Notas:

- a. Operaciones principales de financiación.
- b. Tipo de interés objetivo.
- c. Oferta complementaria de liquidez (retail bank base rate).

26. ECONOMÍA INTERNACIONAL
D) Tipos de interés y rentabilidades

26.32 Tipos de interés interbancarios a tres meses en mercados nacionales

		Medias de cifras diarias													Porcentajes	
		Unión Europea														
		OCDE	Zona del Euro	Polonia	Suecia	Brasil	Canadá	China	Corea del Sur	Estados Unidos de América	India	Japón	Méjico	Reino Unido	Rusia	Suiza
		1	2	3	4	5	6	7	8	9	10	11	12	13	14	15
17	M	0,62	-0,33	1,60	0,81	9,38	0,97	1,10	0,56	1,21	6,10	-0,40	6,86	0,36	8,60	-0,87
18	M	1,13	-0,32	1,64	0,67	6,51	1,63	1,10	0,68	2,27	6,49	-0,32	8,01	0,72	6,47	-0,84
19	M	1,14	-0,36	1,63	0,23	5,76	1,70	1,10	0,70	2,24	5,77	-0,38	7,89	0,80	6,96	-0,84
20	M	0,18	-0,43	0,51	0,13	2,67	0,45	1,10	-0,44	0,49	3,66	-0,26	5,16	0,29	4,89	-0,73
21	M	-0,05	-0,55	0,43	0,27	5,32	0,05	1,10	-0,34	0,09	3,34	-0,26	4,76	0,09	6,00	-0,83
22	M	1,63	0,35	7,10	0,12	12,39	2,30	1,10	1,45	2,37	5,01	-0,20	9,16	2,01	34,44	-0,20
21	Oct	-0,00	-0,55	0,88	0,39	7,78	0,10	1,10	-0,12	0,09	3,42	-0,25	5,55	0,16	7,23	-0,79
	Nov	0,03	-0,57	2,06	0,55	9,15	0,16	1,10	-0,17	0,11	3,51	-0,25	6,12	0,13	8,09	-0,80
	Dic	0,06	-0,58	2,81	0,44	9,85	0,10	1,10	-0,24	0,15	3,53	-0,20	6,72	0,16	8,63	-0,83
22	Ene	0,11	-0,56	2,76	0,23	10,67	0,20	1,10	-0,01	0,17	3,58	-0,25	6,54	0,54	9,03	-0,78
	Feb	0,28	-0,53	3,16	...	11,43	0,46	1,10	...	0,45	3,71	-0,25	6,62	0,82	10,26	-0,77
	Mar	0,35	-0,50	4,21	...	12,12	0,78	1,10	...	0,82	3,74	-0,21	...	0,99	10,16	-0,69
	Abr	0,51	-0,45	5,39	...	12,55	1,24	1,10	...	1,08	3,88	-0,25	...	1,13	20,91	-0,64
	May	0,74	-0,39	6,55	...	13,03	1,56	1,10	...	1,46	4,70	-0,23	...	1,31	70,08	-0,62
	Jun	1,20	-0,24	6,99	-0,00	13,32	1,98	1,10	0,28	1,94	4,98	-0,13	6,32	1,59	73,53	-0,37
	Jul	1,71	0,04	7,92	...	13,56	2,60	1,10	0,99	2,57	5,29	-0,15	9,32	1,85	40,24	-0,14
	Ago	2,02	0,39	8,67	3,01	1,10	1,39	2,89	5,51	-0,20	9,90	2,22	41,55	-0,05
	Sep	2,51	1,01	8,64	3,50	1,10	1,61	3,42	5,74	-0,20	10,15	2,92	40,43	0,35
	Oct	3,08	1,43	11,03	3,98	1,10	2,11	4,19	6,19	-0,20	10,87	3,39	47,06	0,33
	Nov	3,43	1,83	10,64	4,07	1,10	2,45	4,66	6,39	-0,20	11,21	3,52	32,43	0,35
	Dic	3,51	2,07	8,98	4,14	1,10	2,73	4,68	6,33	-0,15	11,24	3,78	16,27	0,65
23	Ene	4,11	2,35	7,63	4,40	1,10	2,67	4,71	6,37	-0,15	11,46	4,01	16,52	0,89
	Feb	4,24	2,64	7,41	4,43	1,10	2,44	4,77	6,67	-0,15	11,65	4,20	19,63	1,00
	Mar	...	2,91	7,44	...	13,63	4,43	1,10	2,23	5,02	6,85	-0,15	12,02	4,32	17,27	1,20

TIPOS INTERBANCARIOS A TRES MESES
Tasas de variación interanual

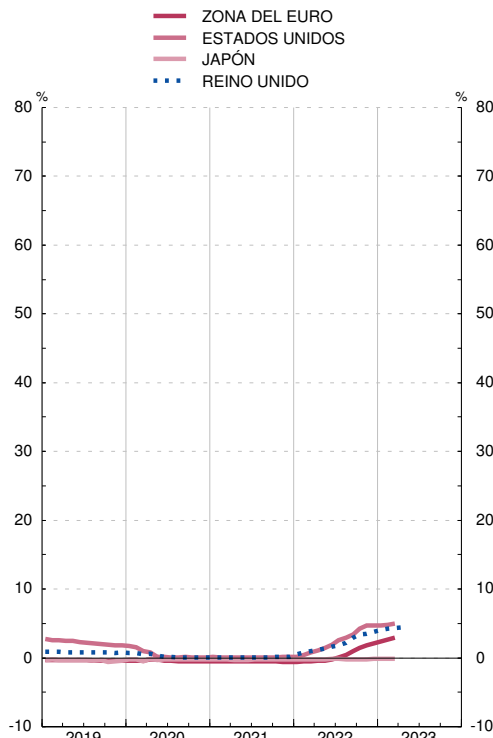

TIPOS INTERBANCARIOS A TRES MESES
Tasas de variación interanual

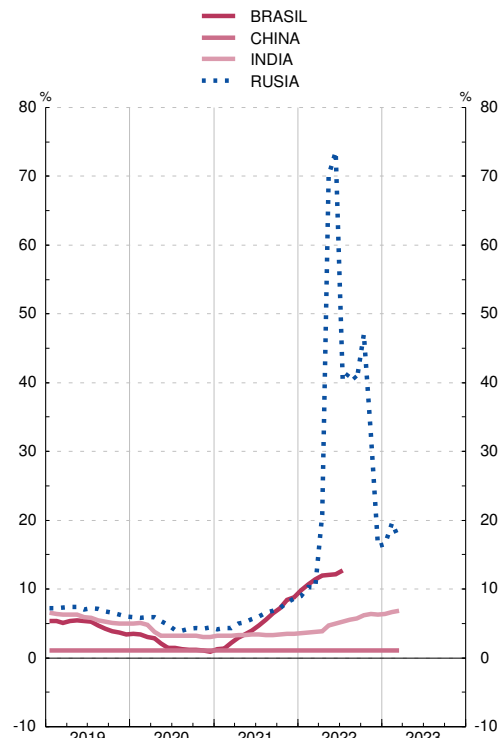

26. ECONOMÍA INTERNACIONAL
D) Tipos de interés y rentabilidades

26.33 Rendimientos de la deuda pública a tres años en mercados nacionales

		Medias de cifras diarias													Porcentajes	
		OCDE	Unión Europea			Brasil	Canadá	China	Corea del Sur	Estados Unidos de América	India	Japón	Méjico	Reino Unido	Rusia	Suiza
			Zona del Euro	Polonia	Suecia											
		1	2	3	4	5	6	7	8	9	10	11	12	13	14	15
17	M	0,90	-0,26	2,21	-0,36	9,46	1,20	3,40	1,66	1,58	6,55	-0,13	6,30	0,33	7,91	-0,76
18	M	1,49	0,07	1,90	-0,21	9,11	2,07	3,32	1,91	2,64	7,50	-0,11	7,17	0,80	7,46	-0,66
19	M	1,05	-0,19	1,70	-0,41	6,71	1,58	2,85	1,36	1,95	6,49	-0,21	6,76	0,58	7,15	-0,82
20	M	0,20	-0,34	0,62	-0,32	5,24	0,53	2,52	0,88	0,43	5,00	-0,15	4,61	0,06	5,10	-0,74
21	M	0,22	-0,49	1,02	-0,16	8,71	0,59	2,71	1,28	0,45	4,90	-0,12	4,35	0,28	6,67	-0,68
22	M	2,32	1,28	6,69	0,58	12,27	2,87	2,37	2,93	3,05	6,59	-0,03	8,54	2,18	9,66	0,29
21	Oct	0,43	-0,46	1,75	-0,09	10,54	0,88	2,66	1,70	0,68	5,05	-0,10	5,49	0,65	7,68	-0,60
	Nov	0,51	-0,50	2,92	-0,07	12,28	1,12	2,61	1,75	0,82	5,10	-0,11	5,72	0,61	8,58	-0,60
	Dic	0,59	-0,42	3,22	-0,12	11,19	1,06	2,55	1,72	0,95	5,19	-0,10	6,25	0,63	8,67	-0,64
22	Ene	0,83	-0,28	3,53	0,02	11,40	1,28	2,34	1,98	1,22	5,32	-0,06	6,26	0,91	9,27	-0,49
	Feb	1,18	0,09	3,81	0,24	11,38	1,51	2,29	2,15	1,62	5,62	-0,01	6,88	1,29	10,60	-0,23
	Mar	1,49	0,16	5,20	0,49	12,15	1,87	2,38	2,18	2,08	5,71	-0,01	8,06	1,27	15,23	-0,14
	Abr	2,05	0,70	6,48	1,09	11,99	2,53	2,38	2,66	2,75	6,04	-0,03	8,68	1,56	11,19	0,15
	May	2,15	0,95	6,71	1,47	12,51	2,71	2,36	2,69	2,82	6,84	-0,04	8,68	1,46	7,80	0,09
	Jun	2,52	1,55	7,17	0,72	12,76	3,18	2,39	3,01	3,15	7,01	-0,02	8,88	1,98	8,95	0,49
	Jul	2,17	1,14	7,59	-	13,23	2,90	2,44	3,37	2,89	6,87	-0,06	8,38	1,74	8,90	0,06
	Ago	2,34	1,24	7,92	...	12,21	3,26	...	3,00	3,21	6,87	-0,08	8,09	2,06	8,09	0,22
	Sep	3,01	2,12	7,92	...	12,04	3,70	...	3,52	3,89	7,10	-0,05	9,57	3,38	8,64	0,85
	Oct	3,41	2,46	7,92	...	11,86	3,97	...	3,78	4,42	7,31	-0,02	10,13	3,89	9,09	0,65
	Nov	3,36	2,47	7,92	...	13,00	3,88	...	3,34	4,40	7,19	-0,03	9,64	3,19	9,09	0,74
	Dic	3,24	2,62	7,92	...	12,66	3,60	...	3,43	4,10	7,08	0,03	9,14	3,40	9,10	1,08
23	Ene	3,65	2,73	7,92	...	12,78	3,62	...	3,31	4,00	7,08	0,05	8,92	3,31	8,82	1,10
	Feb	3,92	2,96	7,92	...	12,84	3,84	...	3,19	4,31	7,22	0,02	9,45	3,40	8,69	1,22
	Mar	0,13	3,00	7,92	...	12,33	3,64	2,52	3,02	4,15	7,25	-0,02	10,45	3,51	8,94	1,25

RENDIMIENTOS DE LA DEUDA PÚBLICA A TRES AÑOS EN MERCADOS NACIONALES
 Tasas de variación interanual

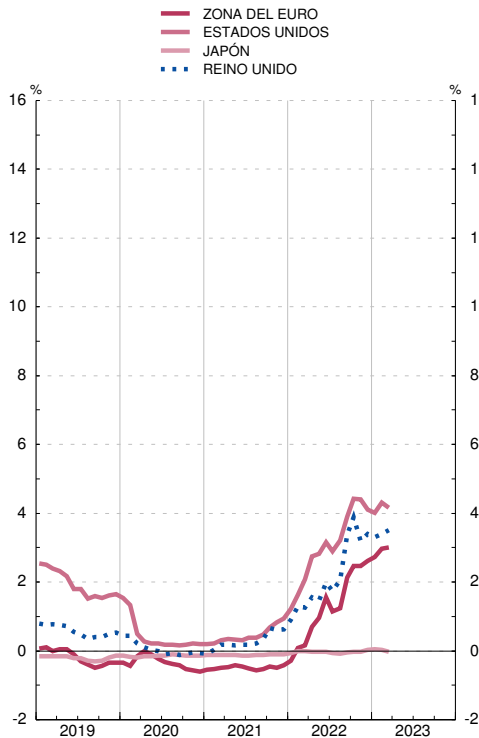

RENDIMIENTOS DE LA DEUDA PÚBLICA A TRES AÑOS EN MERCADOS NACIONALES
 Tasas de variación interanual

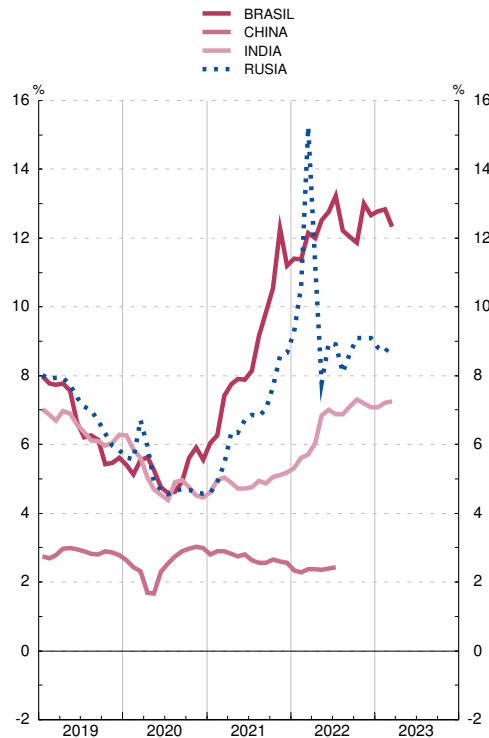

26. ECONOMÍA INTERNACIONAL
D) Tipos de interés y rentabilidades

26.34 Rendimientos de la deuda pública a tres años en mercados nacionales en mercados nacionales

		Países de la zona euro											
		España (a)	Alemania	Austria	Bélgica	Eslovaquia	Finlandia	Francia	Grecia	Holanda	Irlanda	Italia	Portugal
		1	2	3	4	5	6	7	8	9	10	11	12
17	M	-0,07	-0,64	-0,51	-0,49	-0,31	-0,57	-0,42	7,18	-0,59	-0,39	0,17	0,40
18	M	-0,03	-0,47	-0,35	-0,35	-0,31	-0,39	-0,33	...	-0,43	-0,40	0,91	0,02
19	M	-0,28	-0,66	-0,54	-0,54	...	-0,55	-0,55	...	-0,62	-0,38	0,51	-0,25
20	M	-0,29	-0,72	-0,58	-0,58	...	-0,60	-0,59	...	-0,64	-0,49	0,14	-0,27
21	M	-0,44	-0,72	-0,62	-0,64	...	-0,67	-0,62	...	-0,68	-0,57	-0,23	-0,57
22	M	1,24	0,77	0,97	0,96	-0,00	0,96	1,00	-0,00	0,92	1,01	1,88	0,54
21	Oct	-0,44	-0,68	-0,60	-0,61	...	-0,64	-0,58	...	-0,62	-0,59	-0,20	-0,61
	Nov	-0,42	-0,76	-0,64	-0,69	...	-0,67	-0,66	...	-0,71	-0,65	-0,21	-0,66
	Dic	-0,46	-0,72	-0,62	-0,64	...	-0,63	-0,62	...	-0,63	-0,59	-0,03	-0,59
22	Ene	-0,35	-0,61	-0,53	-0,56	...	-0,53	-0,45	...	-0,54	-0,45	0,15	-0,46
	Feb	0,11	-0,37	-0,25	-0,12	...	-0,15	-0,09	...	-0,25	-0,09	0,56	-0,13
	Mar	0,20	-0,24	-0,20	-0,03	...	-0,05	-0,04	...	-0,07	-0,01	0,62	-0,16
	Abr	0,67	0,26	0,47	0,45	...	0,41	0,47	...	0,42	0,50	1,23	0,57
	May	0,98	0,42	0,63	0,63	...	0,60	0,61	...	0,59	0,60	1,65	0,95
	Jun	1,58	0,97	1,18	1,22	-0,00	1,13	1,18	-0,00	1,16	1,13	2,23	1,52
	Jul	1,15	0,65	0,90	0,94	...	0,80	0,92	...	0,86	0,90	1,78	1,16
	Ago	1,15	0,59	0,88	0,80	...	0,74	0,87	...	0,78	0,89	1,93	0,87
	Sep	2,04	1,47	1,80	1,68	...	1,74	1,72	...	1,64	1,74	2,92	...
	Oct	2,39	1,85	2,16	2,03	...	2,24	2,11	...	1,99	2,07	3,29	...
	Nov	2,40	2,04	2,28	2,15	...	2,22	2,26	...	2,11	2,26	3,07	...
	Dic	2,53	2,20	2,32	2,32	...	2,33	2,38	...	2,25	2,46	3,10	...
23	Ene	2,77	2,50	2,54	2,53	...	2,51	2,58	...	2,48	2,59	3,26	...
	Feb	2,98	2,61	2,81	2,75	...	2,70	2,79	...	2,71	2,69	3,50	...
	Mar	3,05	2,61	2,81	2,79	...	2,74	2,81	...	2,72	2,75	3,55	...

RENDIMIENTOS DE LA DEUDA PÚBLICA A TRES AÑOS EN MERCADOS NACIONALES
Tasas de variación interanual

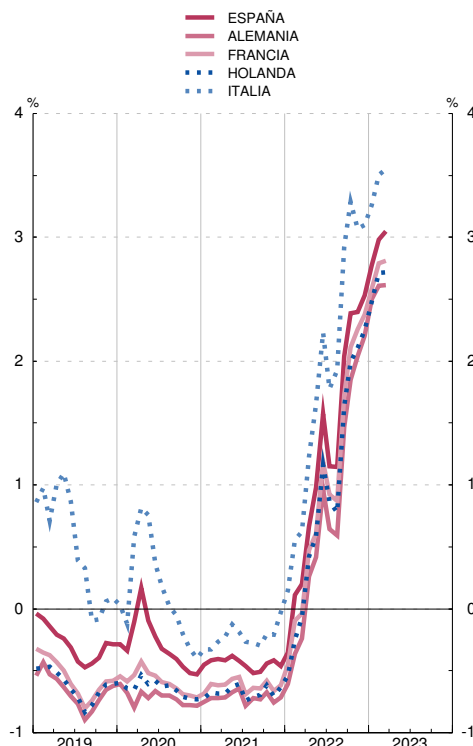

RENDIMIENTOS DE LA DEUDA PÚBLICA A TRES AÑOS EN MERCADOS NACIONALES
Tasas de variación interanual

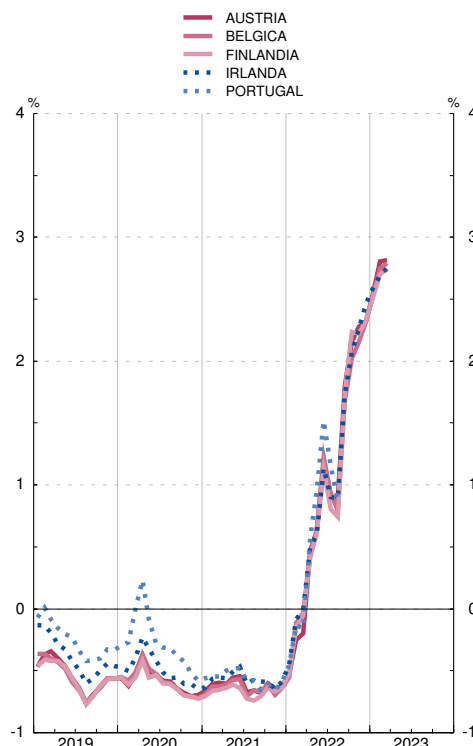

Nota: (a) Véase también la columna 10 del cuadro 2.10.

26. ECONOMÍA INTERNACIONAL
D) Tipos de interés y rentabilidades

26.35 Rendimientos de la deuda pública a largo plazo (a)

		Medias de cifras diarias													Porcentajes	
		Unión Europea				Brasil	Canadá	China	Corea del Sur	Estados Unidos de América	India	Japón	Méjico	Reino Unido	Rusia	Suiza
		OCDE	Zona del Euro	Polonia	Suecia											
		1	2	3	4	5	6	7	8	9	10	11	12	13	14	15
17	M	1,75	1,17	3,44	0,65	10,30	1,80	3,60	2,23	2,34	6,72	0,05	6,90	1,21	7,79	-0,10
18	M	2,06	1,27	3,23	0,65	10,55	2,30	3,66	2,43	2,93	7,72	0,07	7,65	1,42	7,90	0,01
19	M	1,41	0,59	2,42	0,04	7,90	1,60	3,20	1,64	2,15	6,97	-0,09	7,30	0,88	7,51	-0,51
20	M	0,64	0,21	1,52	-0,04	7,16	0,76	2,98	1,46	0,89	6,08	0,01	5,85	0,32	6,12	-0,51
21	M	1,01	0,20	1,98	0,27	9,68	1,36	3,04	2,09	1,43	6,16	0,07	6,47	0,74	7,22	-0,26
22	M	2,30	2,04	5,78	1,53	12,27	2,75	2,78	3,25	2,95	7,17	0,23	8,18	2,43	10,08	0,79
21	Oct	1,19	0,35	2,62	0,38	11,39	1,61	2,98	2,32	1,59	6,33	0,09	7,07	1,10	7,62	-0,10
	Nov	1,17	0,31	3,13	0,27	11,73	1,71	2,92	2,25	1,57	6,35	0,07	6,97	0,94	8,30	-0,15
	Dic	1,09	0,28	3,34	0,14	10,77	1,46	2,84	2,15	1,46	6,41	0,06	7,27	0,83	8,48	-0,25
22	Ene	1,41	0,53	4,01	0,36	11,25	1,76	2,76	2,46	1,76	6,59	0,14	7,59	1,17	9,14	-0,02
	Feb	1,61	0,94	3,98	0,61	11,33	1,87	2,79	2,63	1,92	6,76	0,20	7,52	1,43	10,14	0,23
	Mar	1,80	1,05	4,91	0,82	11,93	2,14	2,82	2,71	2,13	6,83	0,20	8,03	1,53	13,71	0,39
	Abr	2,30	1,57	6,00	1,47	11,87	2,72	2,83	3,10	2,75	7,08	0,24	8,28	1,82	10,64	0,76
	May	2,49	1,87	6,69	1,77	12,47	2,95	2,81	3,17	2,92	7,34	0,24	8,29	1,90	10,05	0,81
	Jun	2,80	2,44	7,15	1,86	12,85	3,32	2,81	3,21	3,14	7,48	0,27	8,88	2,36	8,94	1,17
	Jul	2,29	2,09	6,58	1,53	13,39	2,63	2,80	3,46	2,83	7,39	0,31	8,68	2,63	9,20	0,75
	Ago	2,00	2,06	...	1,61	12,29	2,85	2,68	3,22	2,88	7,25	2,23	9,18	0,57
	Sep	2,54	2,81	...	2,08	11,97	3,17	2,68	3,75	3,51	7,25	3,36	9,82	1,14
	Oct	2,89	3,18	...	2,27	11,91	3,40	2,72	4,10	4,00	7,44	4,01	9,85	1,25
	Nov	2,76	2,93	...	2,05	12,92	3,21	2,79	3,74	3,93	7,33	3,34	10,02	1,09
	Dic	2,70	3,00	6,93	1,97	13,07	2,97	2,90	3,48	3,66	7,28	3,37	10,24	1,28
23	Ene	3,34	3,04	6,93	2,08	12,89	3,03	2,92	3,37	3,61	7,33	3,45	10,43	1,28
	Feb	3,53	3,22	...	2,37	13,35	3,23	2,91	3,37	3,80	7,36	3,51	10,85	1,38
	Mar	0,14	3,23	...	2,35	13,20	3,02	2,88	3,31	3,70	7,37	10,90	1,25

RENDIMIENTOS DE LA DEUDA PÚBLICA A LARGO PLAZO
Tasas de variación interanual

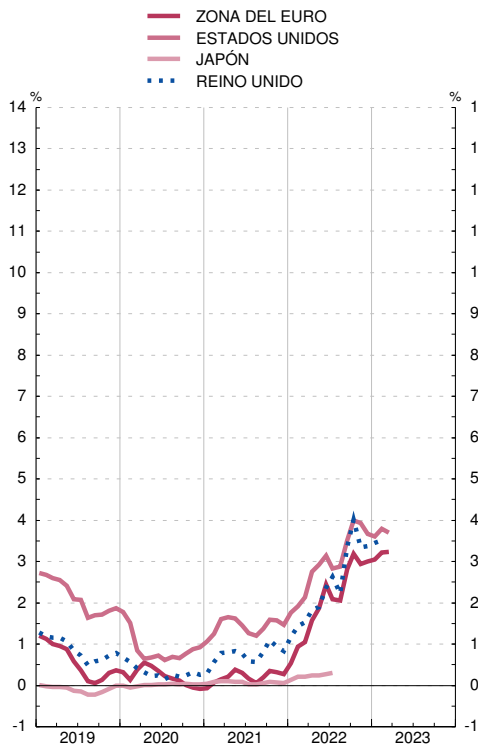

RENDIMIENTOS DE LA DEUDA PÚBLICA A LARGO PLAZO
Tasas de variación interanual

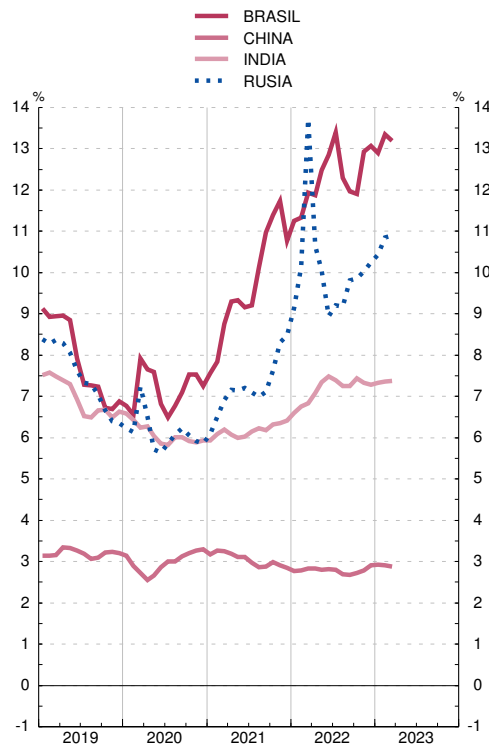

Nota: (a) Tipo de interés de los bonos a diez años, que es el tipo que se utiliza en el criterio de convergencia de tipos de interés.

26. ECONOMÍA INTERNACIONAL
D) Tipos de interés y rentabilidades

26.36 Rendimientos de la deuda pública a largo plazo (a)

Medias de cifras diarias

Porcentajes

		Países de la zona euro												
		España (b)	Alemania	Austria	Bélgica	Eslovaquia	Finlandia	Francia	Grecia	Holanda	Irlanda	Italia	Luxemburgo	Portugal
		1	2	3	4	5	6	7	8	9	10	11	12	13
17	M	1,56	0,32	0,58	0,72	0,94	0,55	0,81	5,98	0,52	0,80	2,11	0,54	3,05
18	M	1,42	0,40	0,69	0,80	0,86	0,66	0,78	4,19	0,58	0,95	2,61	0,56	1,84
19	M	0,66	-0,25	0,06	0,19	0,28	0,07	0,13	2,59	-0,07	0,33	1,95	-0,12	0,76
20	M	0,38	-0,51	-0,22	-0,15	0,00	-0,22	-0,15	1,27	-0,38	-0,06	1,17	-0,41	0,41
21	M	0,35	-0,37	-0,09	-0,01	-0,12	-0,09	0,01	0,88	-0,33	0,06	0,81	-0,36	0,30
22	M	2,18	1,14	1,71	1,73	1,49	1,69	1,70	3,49	1,38	1,75	3,16	1,73	2,17
21	Oct	0,47	-0,21	0,08	0,16	0,03	0,08	0,20	0,96	-0,18	0,22	0,96	-0,20	0,39
	Nov	0,47	-0,31	-0,01	0,07	-0,07	-0,00	0,10	1,22	-0,27	0,19	1,01	-0,21	0,39
	Dic	0,41	-0,38	-0,05	0,03	-0,10	-0,06	0,05	1,29	-0,32	0,10	1,05	-0,22	0,36
22	Ene	0,66	-0,12	0,18	0,26	0,16	0,18	0,31	1,62	-0,10	0,38	1,35	-0,04	0,58
	Feb	1,11	0,15	0,54	0,59	0,57	0,51	0,68	2,46	0,24	0,78	1,79	0,40	1,06
	Mar	1,22	0,28	0,72	0,79	0,85	0,72	0,78	2,61	0,34	0,93	1,85	0,55	1,16
	Abr	1,69	0,75	1,29	1,30	1,60	1,18	1,28	2,89	0,85	1,40	2,44	1,39	1,76
	May	2,04	0,95	1,54	1,58	1,92	1,43	1,52	3,54	1,05	1,63	2,99	1,66	2,14
	Jun	2,63	1,45	2,07	2,13	2,38	2,06	2,06	3,93	1,82	2,13	3,64	2,16	2,65
	Jul	2,31	1,08	1,70	1,80	2,21	1,72	1,71	3,38	1,47	1,74	3,36	1,85	2,26
	Ago	2,15	1,03	1,68	1,71	...	1,63	1,69	3,46	1,41	1,71	3,30	1,84	2,16
	Sep	2,92	1,80	2,46	2,45	...	2,53	2,41	4,44	2,14	2,42	4,14	2,55	2,89
	Oct	3,29	2,19	2,92	2,84	...	2,90	2,77	4,87	2,52	2,71	4,53	2,99	3,26
	Nov	3,07	2,07	2,70	2,65	...	2,69	2,58	4,42	2,35	2,53	4,24	2,70	3,02
	Dic	3,09	2,09	2,74	2,70	2,22	2,71	2,62	4,22	2,43	2,59	4,26	2,68	3,10
23	Ene	3,20	2,19	2,81	2,79	2,22	2,77	2,69	4,29	2,50	2,65	4,24	2,70	3,13
	Feb	3,39	2,37	3,04	2,96	...	2,94	2,87	4,26	2,68	2,86	4,27	2,89	3,27
	Mar	3,43	...	3,06	3,04	...	2,98	2,92	4,29	...	2,86	4,24	2,99	3,27

RENDIMIENTOS DE LA DEUDA PÚBLICA A LARGO PLAZO
Tasas de variación interanual

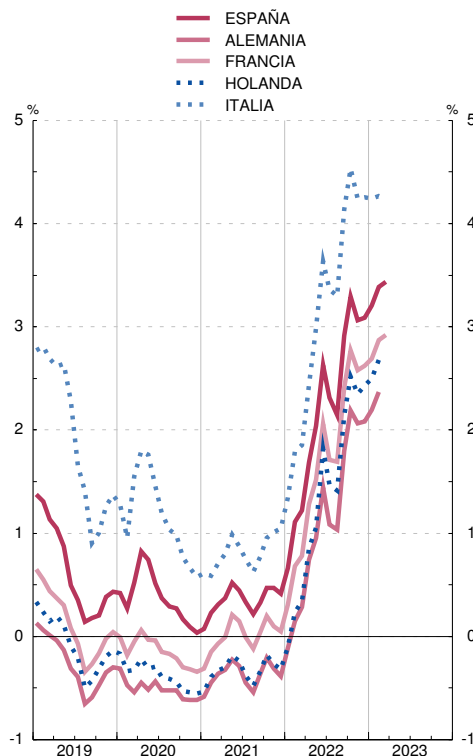

RENDIMIENTOS DE LA DEUDA PÚBLICA A LARGO PLAZO
Tasas de variación interanual

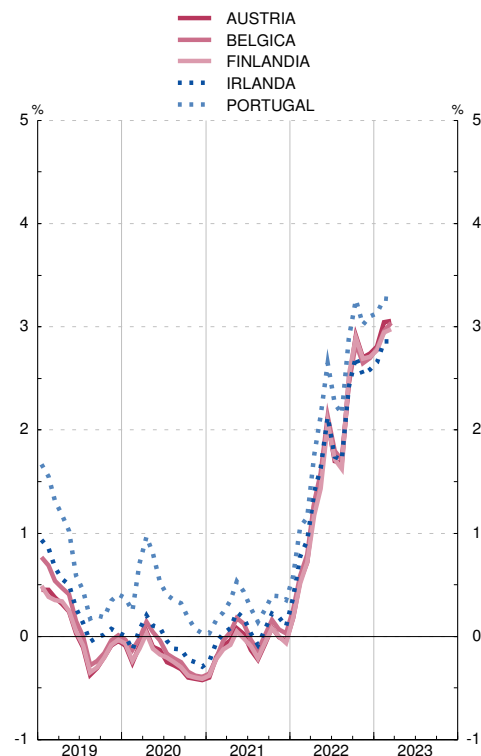

Notas:

- (a) Tipo de interés de los bonos a diez años, que es el tipo que se utiliza en el criterio de convergencia de tipos de interés.
(b) Véase también la columna 11 del cuadro 2.10.

APÉNDICE 1 BANCO DE ESPAÑA. BALANCE DE SITUACIÓN RESUMIDO

BALANCE DE SITUACIÓN RESUMIDO DEL BANCO DE ESPAÑA

Balance de situación resumido del Banco de España, que se publica en cumplimiento de lo establecido en el artículo 29 del Reglamento interno del Banco de España, aprobado por Resolución de 28.3.2000 (BOE de 6.4.2000)

De conformidad con el sistema contable establecido en el Eurosistema en relación con la emisión de billetes de euro, el 8% del total de los billetes de euro en circulación se asigna al BCE con periodicidad mensual. La contrapartida de este ajuste se contabiliza (en las cuentas de los BCN) como un pasivo Intra-Eurosistema relacionado con la emisión de billetes. El 92% restante de los billetes de euro en circulación se asigna a los BCN también con periodicidad mensual, de modo que cada BCN muestra en su balance la parte de los billetes de euro emitidos que le corresponde de acuerdo con su participación en el capital desembolsado del BCE. La diferencia entre el valor de los billetes de euro asignados a cada BCN de acuerdo con el citado sistema contable y el valor de los billetes de euro puestos en circulación también se contabiliza (en las cuentas de los BCN) como un activo/pasivo Intra-Eurosistema relacionado con la emisión de billetes.

BALANCE DE SITUACIÓN RESUMIDO A 31 DE MAYO DE 2023

CONCEPTOS	EUROS
ACTIVO	
Oro y derechos en oro.	16.623.544.882,25
Activos en moneda extranjera frente a no residentes en la zona del euro.	75.344.585.728,17
Activos en moneda extranjera frente a residentes en la zona del euro.	272.149.806,09
Activos en euros frente a no residentes en la zona del euro.	565.071.640,31
Préstamos en euros concedidos a entidades de crédito de la zona del euro en relación con operaciones de política monetaria.	96.179.400.000,00
Otros activos en euros frente a entidades de crédito de la zona del euro.	1.457.705,40
Valores emitidos en euros por residentes en la zona del euro.	646.397.100.262,12
Créditos en euros a las Administraciones Públicas.	0,00
Cuentas Intra-Eurosistema.	183.828.282.373,35
Partidas en curso de liquidación.	6.440.883,40
Otros activos.	8.418.941.152,43
TOTAL ACTIVO	1.027.636.974.433,52
PASIVO	
Billetes en circulación.	170.141.140.350,00
Depósitos en euros mantenidos por entidades de crédito de la zona del euro en relación con operaciones de política monetaria.	270.872.602.944,67
Otros pasivos en euros con entidades de crédito de la zona del euro.	1.473.863.281,13
Certificados de deuda emitidos.	0,00
Depósitos en euros de otros residentes en la zona del euro.	83.275.650.480,28
Pasivos en euros con no residentes en la zona del euro.	4.890.092.194,94
Pasivos en moneda extranjera con residentes en la zona del euro.	2.514.158,42
Pasivos en moneda extranjera con no residentes en la zona del euro.	14.016.661,99
Contrapartida de los derechos especiales de giro asignados por el FMI.	14.877.252.827,04
Cuentas Intra-Eurosistema.	422.271.006.605,62
Partidas en curso de liquidación.	265.666.111,57
Otros pasivos.	160.964.486,72
Provisiones.	33.594.182.491,18
Cuentas de revalorización.	23.915.573.719,95
Capital y reservas.	1.882.448.120,01
TOTAL PASIVO	1.027.636.974.433,52

APÉNDICE 2 ESQUEMAS DE SECTORIZACIÓN

Esquema de sectorización 1

AGRUPACIONES INSTITUCIONALES UTILIZADAS EN LOS CUADROS DE ANÁLISIS MONETARIO EN EL CONTEXTO DE LA ZONA EURO (CAPÍTULOS DE 6 A 8)		
A. RESIDENTES EN ESPAÑA		
A.1. Instituciones financieras monetarias	1. BANCO DE ESPAÑA (S.121)	
	2. OTRAS INSTITUCIONES FINANCIERAS MONETARIAS (S.122/S.123)	<ol style="list-style-type: none"> 1. Entidades de crédito <ol style="list-style-type: none"> a) Bancos b) Cajas c) Cooperativas de crédito d) Instituto de crédito oficial 2. Establecimientos financieros de crédito 3. Entidades de dinero electrónico 4. Fondos del mercado monetario (FMM)
A.2. Administraciones públicas (S.13)	1. ADMINISTRACIÓN CENTRAL (S.1311)	<ol style="list-style-type: none"> 1. Estado 2. Organismos de la Administración central
	2. COMUNIDADES AUTÓNOMAS (S.1312)	
	3. CORPORACIONES LOCALES (S.1313)	
	4. ADMINISTRACIONES DE SEGURIDAD SOCIAL (S.1314)	<ol style="list-style-type: none"> 1. Sistema de seguridad social 2. Otras administraciones de seguridad social

Esquema de sectorización 1 (continuación)

AGRUPACIONES INSTITUCIONALES UTILIZADAS EN LOS CUADROS DE ANÁLISIS MONETARIO EN EL CONTEXTO DE LA ZONA EURO (CAPÍTULOS DE 6 A 8)		
A.3. Otros sectores residentes	1. INSTITUCIONES FINANCIERAS NO MONETARIAS EXCEPTO EMPRESAS DE SEGUROS Y FONDOS DE PENSIONES (S.124/S.127)	<p>1. Fondos de inversión no monetarios (S.124)</p> <p>a) Fondos de inversión mobiliaria (FIM), excepto FMM</p> <p>b) Sociedades de inversión colectiva de capital variable (SICAV)</p> <p>c) Instituciones de inversión colectiva de inversión libre (IICIL)</p> <p>d) Instituciones de inversión colectiva de instituciones de inversión colectiva de inversión libre (IICICIL)</p> <p>e) Fondos y sociedades de inversión inmobiliaria (IICI)</p> <p>f) Fondos de capital-riesgo, fondos de capital-riesgo pyme, fondos de capital-riesgo europeos, fondos de emprendimiento social europeos, y fondos de inversión colectiva de tipo cerrado</p> <p>2. Otros intermediarios financieros excepto empresas de seguros y fondos de pensiones (S.125)</p> <p>a) Fondos de titulización</p> <p>b) Sociedades de gestión de activos (Ley 9/2012)</p> <p>c) Sociedades de capital riesgo, sociedades de capital riesgo pyme, sociedades de capital-riesgo europeas, sociedades de emprendimiento social europeas, y sociedades de inversión colectiva de tipo cerrado</p> <p>d) Sociedades anónimas cotizadas de inversión en el mercado inmobiliario (SOCIMIs)</p> <p>e) Sociedades de valores</p> <p>f) Entidades de contrapartida central</p> <p>g) Resto de otros intermediarios financieros excepto empresas de seguros y fondos de pensiones</p> <p>3. Auxiliares financieros (S.126)</p> <p>a) Agencias de valores</p> <p>b) Sociedades gestoras de cartera</p> <p>c) Sociedades gestoras de Instituciones de inversión colectiva y fondos de pensiones</p> <p>d) Sociedades de garantía recíproca y reafianzamiento</p> <p>e) Sociedades de tasación</p> <p>f) Entidades de pago</p> <p>g) Establecimientos de cambio de moneda</p> <p>h) Agencias de calificación financiera</p> <p>i) Infraestructuras de mercados</p> <p>j) Sedes centrales de grupos financieros</p> <p>k) Otros auxiliares financieros</p> <p>4. Instituciones financieras de ámbito limitado y prestamistas de dinero (S.127)</p> <p>a) Sociedades instrumentales emisoras de valores filiales de instituciones financieras</p> <p>b) Empresas holding que no gestionan filiales</p> <p>c) Otras entidades financieras especializadas</p> <p>d) Resto de instituciones financieras de ámbito limitado y prestamistas de dinero</p>
	2. EMPRESAS DE SEGUROS (S.128)	
	3. FONDOS DE PENSIONES (S.129)	

Esquema de sectorización 1 (continuación)

AGRUPACIONES INSTITUCIONALES UTILIZADAS EN LOS CUADROS DE ANÁLISIS MONETARIO EN EL CONTEXTO DE LA ZONA EURO (CAPÍTULOS DE 6 A 8)		
A.3. Otros sectores residentes (continuación)	4. SOCIEDADES NO FINANCIERAS ¹ (S.11)	
	5. HOGARES E INSTITUCIONES SIN FINES DE LUCRO AL SERVICIO DE LOS HOGARES (S.14/S.15)	
B. RESIDENTES EN OTROS PAÍSES DE LA ZONA EURO		
B.1. Instituciones financieras monetarias	1. EUROSISTEMA ² (excepto Banco de España)	
	2. OTRAS INSTITUCIONES FINANCIERAS MONETARIAS	
B.2. Administraciones Públicas (S.13)	1. ADMINISTRACIÓN CENTRAL (S.1311)	
	2. OTRAS ADMINISTRACIONES PÚBLICAS (S.1312/S.1314)	<i>1. Administración Regional (S.1312)</i> <i>2. Corporaciones Locales (S.1313)</i> <i>3. Administraciones de seguridad social (S.1314)</i>
B.3. Otros sectores residentes	1. INSTITUCIONES FINANCIERAS NO MONETARIAS EXCEPTO EMPRESAS DE SEGUROS Y FONDOS DE PENSIONES (S.124/S.127)	
	2. EMPRESAS DE SEGUROS Y FONDOS DE PENSIONES (S.128/S.129)	
	3. SOCIEDADES NO FINANCIERAS ¹ (S.11)	
	4. HOGARES E INSTITUCIONES SIN FINES DE LUCRO AL SERVICIO DE LOS HOGARES (S.14/S.15)	

Esquema de sectorización 1 (continuación)

AGRUPACIONES INSTITUCIONALES UTILIZADAS EN LOS CUADROS DE ANÁLISIS MONETARIO EN EL CONTEXTO DE LA ZONA EURO (CAPÍTULOS DE 6 A 8)		
C. RESTO DEL MUNDO		
C.1. Bancos		
C.2. Otros residentes del Resto del mundo	1. ADMINISTRACIONES PÚBLICAS	
	2. RESTO DE OTROS RESIDENTES DEL RESTO DEL MUNDO	
Pro memoria I. Instituciones financieras residentes en España (A.1+A.3.1+A.3.2+A.3.3) II. Instituciones financieras residentes en otros países de la zona del euro (B.1+B.3.1+B.3.2)		

NOTA GENERAL: Los códigos que figuran detrás de las principales agrupaciones (S.11, S.12, S.13, ...) son los del Sistema Europeo de Cuentas 2010 (SEC 2010), aprobado por el Reglamento (UE) N° 549/2013 del Parlamento europeo y del Consejo de 21 de mayo de 2013/

RESTO DE NOTAS: 1. Públicas y privadas. 2. El Eurosistema está formado por el Banco Central Europeo y los bancos centrales nacionales de la zona del euro

Esquema de sectorización 2

AGRUPACIONES INSTITUCIONALES UTILIZADAS EN LOS ESTADOS DE SUPERVISIÓN (CAPÍTULO 4)		
A. RESIDENTES EN ESPAÑA		
A.1. Sistema crediticio	A.1.1. BANCO DE ESPAÑA	
	A.1.2. ENTIDADES DE DEPÓSITO	<i>A.1.2.1. Bancos A.1.2.2. Cajas de ahorros A.1.2.3. Cooperativas de crédito</i>
	A.1.3. INSTITUTO DE CRÉDITO OFICIAL	
A.2. Administraciones Públicas	A.2.1. ADMINISTRACIÓN CENTRAL	<i>A.2.1.1. Estado A.2.1.2. Organismos de la Administración Central</i>
	A.2.2. COMUNIDADES AUTÓNOMAS	
	A.2.3. CORPORACIONES LOCALES	
	A.2.4. ADMINISTRACIONES DE SEGURIDAD SOCIAL	
A.3. Otros sectores Residentes	A.3.1. OTROS INTERMEDIARIOS FINANCIEROS, INCLUIDOS EMPRESAS DE SEGUROS Y FONDOS DE PENSIONES	
	A.3.2. AUXILIARES FINANCIEROS E INSTITUCIONES FINANCIERAS DE ÁMBITO LIMITADO Y PRESTAMISTAS DE DINERO	
	A.3.3. SOCIEDADES NO FINANCIERAS PÚBLICAS Y PRIVADAS	
	A.3.4. HOGARES	
	A.3.5. INSTITUCIONES SIN FINES DE LUCRO AL SERVICIO DE LOS HOGARES	
B. RESTO DEL MUNDO		

Esquema de sectorización 3

AGRUPACIONES INSTITUCIONALES UTILIZADAS EN LOS CUADROS DE CONTABILIDAD NACIONAL (CAPÍTULOS 2 Y 3 DEL BOLETÍN ESTADÍSTICO) INCLUIDAS CUENTAS FINANCIERAS DE LA ECONOMÍA ESPAÑOLA		
S.1. ECONOMÍA NACIONAL		
S.11. Sociedades no financieras		
S.12. Instituciones financieras	S.121/S.123. INSTITUCIONES FINANCIERAS MONETARIAS	<i>S.121. Banco de España S.122/123. Otras instituciones financieras monetarias</i>
	S.124/S.129. INSTITUCIONES FINANCIERAS NO MONETARIAS	<i>S.124. Fondos de inversión no monetarios S.125/127. Otras instituciones financieras no monetarias, del cual: S.125. Otros intermediarios financieros S.126. Auxiliares financieros S.127. Instituciones financieras de ámbito limitado y prestamistas de dinero S.128. Empresas de seguros S.129. Fondos de pensiones</i>
S.13. Administraciones Públicas	S.1311. ADMINISTRACIÓN CENTRAL	
	S.1312. COMUNIDADES AUTÓNOMAS	
	S.1313. CORPORACIONES LOCALES	
	S.1314. ADMINISTRACIONES DE SEGURIDAD SOCIAL	
S.14/S.15. Hogares Instituciones sin fines de lucro al servicio de los hogares	S.14. HOGARES	
	S.15. INSTITUCIONES SIN FINES DE LUCRO AL SERVICIO DE LOS HOGARES	
S.2. RESTO DEL MUNDO		

NOTA GENERAL: Los códigos que figuran delante de las principales agrupaciones (S.11, S.12, S.13, ...) son los del Sistema Europeo de Cuentas 2010 (SEC 2010), aprobado por el Reglamento (UE) N° 549/2013 del Parlamento europeo y del Consejo de 21 de mayo de 2013/

APÉNDICE 3 NOTAS METODOLÓGICAS

