

CENTRAL DE BALANCES

Resultados anuales de las empresas  
no financieras

Suplemento metodológico

2019

BANCO DE **ESPAÑA**  
Eurosistema





# CENTRAL DE BALANCES 2019

RESULTADOS ANUALES DE LAS EMPRESAS NO FINANCIERAS  
SUPLEMENTO METODOLÓGICO

## 1

## ÁMBITO DE LOS CONCEPTOS. 2019

## NOTA METODOLÓGICA

**1 Introducción** 11**2 Información disponible en las bases de datos y su tratamiento** 12

- 2.1 Ámbito de la colaboración con las empresas y con los Registros Mercantiles 12
- 2.2 Cuestionarios de la Central de Balances. Información disponible 14
- 2.3 Verificación de los cuestionarios 16
- 2.4 Clasificación de las empresas por actividad, tamaño y naturaleza 21

**3 Características generales de las bases de datos CB** 23**4 Articulación contable y referencias metodológicas de los capítulos 2 a 5** 30

- 4.1 Análisis empresarial (capítulo 2) 30
- 4.2 Análisis económico general (capítulo 3) 36
- 4.3 Trabajadores y cuentas relacionadas (capítulo 4) 53
- 4.4 Comparaciones internacionales (base de datos BACH) (capítulo 5) 53

## Recuadros

- 1** Muestra de empresas de la Central de Balances y límites de la información contable 26
- 2** Ratios de rentabilidad, coste financiero y endeudamiento 33
- 3** Metodología empleada para calcular el valor de mercado de los balances de las empresas no financieras 38
- 4** Tasa de descuento aplicada a la valoración a precios de mercado de las acciones no cotizadas 50

**Rúbricas del cuestionario que determinan los conceptos del capítulo 2** 59

- 1 Cuenta de resultados 59
- 2 Balance 64

**Rúbricas del cuestionario que determinan los conceptos del capítulo 3** 69

- 3 Cuentas corrientes 69
- 4 Cuenta de capital 73
- 5 Balance 76
- 6 Estados de conciliación. Enlace entre balance inicial y final 82
- 7 Cuentas de acumulación. Detalle de las cuentas de otras variaciones en volumen y de revalorización 83

**Rúbricas que determinan los conceptos del capítulo 5** 84

- 8 Cuenta de resultados 84
- 9 Balance 86
- 10 Correspondencia de los ratios y los cuadros generales 89

# 2

## CUESTIONARIOS AGREGADOS DE 2018/2019

### 1 Central de Balances Anual

- 1 Cuestionario normal 93
- 2 Cuestionario reducido 115

### 2 Base de datos Banco de España/Registros Mercantiles

- 1 Cuestionario normal 127
- 2 Cuestionario abreviado 137

# 3

## CLASIFICACIONES DE ACTIVIDADES UTILIZADAS

### 1 Actividades no tratadas por la Central de Balances 147

### 2 Agrupaciones de las actividades económicas de las empresas tratadas por la Central de Balances y su correspondencia con la CNAE 148

### 3 Agrupaciones de las actividades económicas de las empresas utilizadas por la Central de Balances y su correspondencia con la CNAE 156

---

Ejemplo de estudio individual 157

Siglas y abreviaturas 165

Publicaciones del Banco de España 167

## Presentación y novedades

La publicación del Banco de España *Central de Balances. Resultados anuales de las empresas no financieras 2019* no incluye referencias técnicas que permitan al usuario especializado conocer con detalle el marco conceptual en el que se basa la publicación. Esas referencias técnicas, entre las que se incluyen los cuestionarios utilizados por la Central de Balances y su conciliación con los cuadros que se publican, son el objeto de este Suplemento, dirigido a especialistas y a interesados en estas precisiones contables, analíticas y metodológicas. El presente Suplemento, al igual que el resto de las publicaciones del Banco de España, no tiene versión impresa y se difunde exclusivamente en la Red ([www.bde.es](http://www.bde.es)).

La única novedad reseñable de esta edición es la eliminación, dentro del apartado «4.2 Análisis económico general», de los cuadros 3.9 a 3.14 de la monografía anual y de sus referencias metodológicas. Esos cuadros integraban la información de las cuentas no financieras publicadas por el Instituto Nacional de Estadística (INE) y las cuentas financieras publicadas por el Banco de España, junto con una estimación realizada por la Central de Balances de los valores de mercado de los activos no financieros de las empresas no financieras españolas. Al publicar el INE desde 2020 los balances completos de las sociedades no financieras y cubrir con ello esa laguna estadística, se hace innecesaria la publicación de la estimación que venía elaborando la Central de Balances.





## NOTA METODOLÓGICA



### 1 Introducción

Este *Suplemento metodológico* complementa la monografía anual, que constituye la publicación principal de la Central de Balances, y está dirigido a los usuarios especializados. Recoge con detalle el contenido de los capítulos 1 a 5 de la publicación principal, que se ha elaborado integrando en la base de datos CBI las fuentes de información CBA (la que se obtiene de la colaboración voluntaria directa de las empresas que remiten sus datos en un cuestionario específico desarrollado por la Central de Balances) y CBBE/RM, también denominada «CBB», que surge de la colaboración que se mantiene con los Registros Mercantiles, que remiten a la Central de Balances las cuentas anuales depositadas por las empresas en virtud de la obligación legal de publicidad de cuentas. En los epígrafes siguientes se describen en detalle las características de ambas bases de datos.

La monografía anual de 2019 también incluye un anejo con información estadística sobre los grupos consolidados no financieros españoles; dicho anejo no contiene más referencias metodológicas que las recogidas en la monografía principal, por lo que este Suplemento no incorpora, por el momento, las especificaciones técnicas de esa parte de la publicación. En concreto, en esta Nota metodológica se recogen el tratamiento al que la Central de Balances somete la información suministrada por las empresas, las características generales de las bases de datos y el ámbito de cada capítulo y su relación con los restantes, así como otras informaciones adicionales relativas a la base de datos europea en la que colabora el Banco de España, denominada «base BACH». Se describen con especial detalle las dos presentaciones principales de la publicación: la del análisis empresarial (capítulo 2) y la del análisis económico general (capítulo 3), facilitando algunas precisiones metodológicas sobre la base de datos BACH (capítulo 5), que se difunde desde el Banco de Francia por acuerdo y en representación del Comité Europeo de Centrales de Balances (CECB). Este Suplemento no ofrece detalles metodológicos referidos a los gráficos de síntesis que se facilitan al inicio de la monografía anual; los lectores interesados encontrarán los detalles técnicos sobre los conceptos utilizados en dichos gráficos en los epígrafes de este Suplemento de los capítulos de cuadros en los que los conceptos se calculan. Cabe solo destacar que las series gráficas de ratios han sido enlazadas en aquellos casos en los que los cuadros de la publicación facilitan dos observaciones por ejercicio (a lo que se hace mención más adelante). Además de esta Nota metodológica, el presente Suplemento incluye cuatro capítulos: tres en formato de cuadro y uno con el ejemplo resumido del estudio individual que se remite gratuitamente a las empresas colaboradoras. Los tres primeros recogen: a) el ámbito de los conceptos utilizados al máximo nivel de detalle de los cuestionarios en la elaboración de los capítulos 2, 3, 4 y 5; b) los cuestionarios

—tanto el normal y el reducido de la Central de Balances Anual (CBA) como los modelos normal y abreviado que emplean las empresas para el depósito de cuentas en los Registros Mercantiles (CBB)—; en todos los casos, esos cuestionarios se presentan con los valores monetarios que se deducen de agregar las contestaciones recibidas, y c) las clasificaciones de actividades utilizadas en las bases de datos mantenidas en la Central de Balances y en los cuadros de detalle sectorial de la publicación.

## 2 Información disponible en las bases de datos y su tratamiento

Desde 1983, las principales empresas españolas reciben anualmente una invitación para colaborar con la Central de Balances, con su fuente de datos CBA, mediante la cumplimentación de un cuestionario normalizado adaptado al plan contable español. La colaboración es voluntaria y confidencial, y facilita a las empresas que acceden a remitir sus datos, y posteriormente a contestar las dudas que en ocasiones surgen al interpretar y validar la información, el acceso a varias ventajas solo disponibles para las empresas colaboradoras, a las que se hace referencia en la Nota metodológica de la monografía que se publica junto con este *Suplemento metodológico*.

### 2.1 Ámbito de la colaboración con las empresas y con los Registros Mercantiles

Por lo que respecta a la fuente de datos CBB, esta explota, con fines estadísticos y de análisis económico general, la información disponible en los Registros Mercantiles. Estos datos tienen su origen en la obligación legal, establecida en 1990, que tienen las empresas españolas de depositar sus cuentas anuales en los Registros Mercantiles de la provincia de su domicilio social. El Banco de España y los Registros Mercantiles vienen colaborando en temas diversos. En lo que concierne al depósito de cuentas, el Banco de España suscribió en junio de 1991 un acuerdo con el Ministerio de Justicia para el ámbito territorial del Registro Mercantil de Madrid. En años sucesivos se adhirieron los Registros de Barcelona, Gerona y Tarragona. Actualmente colaboran en esta operación todos los Registros Mercantiles provinciales. Este acuerdo fue desarrollado mediante dos documentos suscritos por el Colegio de Registradores de la Propiedad y Mercantiles de España y el Banco de España: un acuerdo marco, de junio de 1995, y un convenio de colaboración para la elaboración de una base de datos de referencias sectoriales de sociedades no financieras (españolas y europeas), de junio de 2000. Este último trabajo, al que se hace referencia en el epígrafe 4.1 de la Nota metodológica de la primera parte de la publicación principal, puede consultarse en la Red, en las direcciones [www.bde.es](http://www.bde.es) y [www.registradores.org](http://www.registradores.org). Los motivos que inspiran estos acuerdos son, por parte del Ministerio de Justicia y de los Registros Mercantiles, su

interés en poner a disposición del público en general la información individual depositada y los estudios derivados de esa base estadística; y, por parte del Banco de España, el interés en complementar la información disponible con esta fuente alternativa. Adicionalmente, el Ministerio de Asuntos Económicos y Transformación Digital, por medio del Instituto de Contabilidad y Auditoría de Cuentas (ICAC), junto con las entidades antes referidas, ha promovido el uso de estándares electrónicos para el cumplimiento del depósito de cuentas, para lo que se han desarrollado un formato de depósito adaptado al Plan General de Contabilidad de 2007 (PGC 2007) y la taxonomía XBRL que lo implementa. Para la Central de Balances, la información de los Registros Mercantiles es un elemento de contraste, que, además, está permitiendo conocer las características de una amplia muestra de empresas no financieras, a partir de la que se pueden inferir totales poblacionales y hacer un seguimiento de los estratos de empresas no financieras que están peor representados en la base de datos construida a partir de la colaboración voluntaria de las empresas con la Central de Balances (concretamente, las empresas de servicios y las de pequeña y mediana dimensión).

La promulgación de la Orden del Ministerio de Justicia de 14 de enero de 1994, que estableció la cumplimentación obligatoria de los modelos normalizados de cuentas anuales, supuso un cambio fundamental en el proyecto, pues a partir de ese momento se incrementó de forma exponencial el número de cuentas, lo que precisamente ha propiciado la difusión integrada de los datos disponibles en la CBI para la serie 1995-2019, mediante la aplicación informática Agregados sectoriales, disponible en la Red ([www.bde.es](http://www.bde.es)), que ha sido modernizada para su utilización con los principales navegadores y desde múltiples dispositivos. Esta expansión es fruto de la obligación del uso de los formularios oficiales de depósito, pero, fundamentalmente, de la creación, en junio de 1996, del Centro de Procesos Estadísticos (CPE), cuyo principal fin inicial fue la grabación (con la ayuda subsidiaria de la Central de Balances) de todas las cuentas anuales depositadas, con la vocación de disponer de una muestra exhaustiva. De esta forma, procedentes del CPE, llegaron a la Central de Balances 973.119 empresas en 2018, frente a las 24.479 del año 1992. Actualmente, la mayor parte de estas cuentas se presentan en formato electrónico XBRL en los Registros Mercantiles, a las que se suman las que el CPE graba mediante *Optical Character Recognition* (OCR). La Central de Balances, en suma, cuenta para ese ejercicio con más de 900.000 empresas en formato digital, lo que permite finalmente contar con más de 700.000 para la elaboración de estudios, una vez que se someten las cuentas a los procesos de depuración a los que hace referencia el epígrafe 2.3 y que quedan resumidos en el cuadro 1. La comparación entre los datos que se presentaron en 2019 sobre el ejercicio 2018 y los ahora disponibles sobre ese mismo ejercicio, a pesar de que se refieren a un número de empresas dos veces mayor, muestra que no han variado significativamente los resultados ya publicados, lo que evidencia la validez de la edición del avance de datos todos los años, en este caso referido a 2019. Adicionalmente, cabe destacar que la información de avance se ha beneficiado de las mejoras introducidas desde 2018 por los Registros Mercantiles en la remisión

**TRATAMIENTO DE LA INFORMACIÓN****Empresas depositadas aptas para los estudios que lleva a cabo la Central de Balances. Año 2018**

	Empresa		Porcentaje
	Número	Porcentaje	
Total empresas recibidas y grabadas	973.115	100,0	100,0
Empresas seleccionables (pymes y grandes con menos de 500 empleados, no incluidas en CBA, no financieras)	937.496	96,3	96,3
Empresas no seleccionables (grandes con más de 500 empleados, pymes y grandes incluidas en CBA, financieras)	35.619	3,7	3,7
Total empresas grabadas y seleccionables (pymes y grandes con menos de 500 empleados, no incluidas en CBA)	937.496	100,0	96,3
Coherentes (validación aritmético-lógica y unidades fiables)	848.820	90,5	87,2
No coherentes	88.676	9,5	9,1
Total empresas coherentes	848.820	100,0	87,2
Empresas aptas para análisis del balance y de la cuenta de pérdidas y ganancias (sectorizadas, comparables y sin operaciones especiales)	771.045	90,8	79,2
Empresas no aptas para análisis	77.775	9,2	8,0
Empresas aptas para análisis del balance y de la cuenta de pérdidas y ganancias	771.045	100,0	79,2
Con datos coherentes de personal	738.298	95,8	75,9
Con datos no coherentes de personal	32.747	4,2	3,4

FUENTES: Registros Mercantiles y Banco de España.

de las cuentas anuales a su CPE. No obstante, y debido al Covid-19, en el momento del cierre de esta publicación, a finales de octubre de 2020, se dispone de casi 100.000 empresas menos que el año anterior en estas mismas fechas, hasta alcanzar algo más de 487.000 empresas recibidas desde los Registros, 377.517 de las cuales son aptas para elaborar estudios, una vez se pasan los procesos de filtrado a los que se hace referencia en la Nota metodológica de la monografía.

Por último, dado que la Central de Balances está obligada, por los citados acuerdos de colaboración, a no difundir información individual, solo se publica de forma agregada (no empresa a empresa) el resultado de sus trabajos, que tienen exclusivamente fines de análisis económico. Con ello se garantiza la no interferencia en el cumplimiento de las funciones que a cada una de las instituciones colaboradoras le vienen impuestas por las normas que regulan sus ámbitos de competencia.

## 2.2 Cuestionarios de la central de balances. Información disponible

Por lo que respecta a la fuente de información CBA, la de colaboración voluntaria, y como complemento a lo que se indica en la Nota metodológica de la monografía anual, debe tenerse en cuenta que los cuestionarios que se envían a las empresas

de esa fuente solicitan información de dos ejercicios consecutivos, con el fin de obtener tasas de variación interanual representativas. Para simplificar el número de conceptos que deben cumplimentar las empresas, se remite a las que colaboran habitualmente con la CBA y utilizan el formulario en papel un cuestionario preimpreso con su contestación en la base de datos anterior. En el caso de las empresas que remiten el cuestionario en soporte electrónico o a través del cuestionario web, el sistema carga igualmente los ficheros con los datos facilitados el año anterior a la Central de Balances. Finalmente, esta realiza un tratamiento específico en los cambios producidos para un mismo año en dos bases de datos consecutivas<sup>1</sup>. Por otra parte, la existencia de un cuestionario reducido facilita la labor de las empresas pequeñas, pero, como es lógico, reduce el detalle disponible para la mayoría de los conceptos. Esa es una de las razones de que, en los cuadros generales de la publicación principal referidos a los balances y sus variaciones, aparezca en ocasiones la indicación «sin clasificar», que en ninguno de los casos se refiere a montantes significativos. El contenido del cuestionario ha cambiado a lo largo del tiempo, principalmente con el objetivo de ampliar la información disponible, cuando se considera que esta tiene suficiente interés analítico, y de facilitar la elaboración de las cuentas del análisis económico general (capítulo 3), cuyo enfoque, que se presenta en el apartado 4.2 de esta Nota metodológica, es distinto del empresarial, que surge directamente de la contabilidad de base (capítulo 2).

Los cuestionarios de 2019 se han diseñado adaptándolos a los formatos oficiales de depósito de cuentas que los estados contables presentan en el vigente PGC, solicitando información del balance, de la cuenta de resultados, del estado de cambios en el patrimonio neto y de algunas de las rúbricas del estado de flujos de efectivo. Adicionalmente, se requieren detalles que son necesarios para elaborar los diferentes estudios que se publican.

Las novedades incorporadas en los cuestionarios de 2019, para la fuente CBA, se han centrado en la incorporación de claves internas (que no se remiten a las empresas colaboradoras, sino que se cumplimentan por el personal de la Central de Balances en contacto con estas y a partir de sus memorias) en el cuestionario normal —en las que se consignan datos específicos recopilados a partir del contacto directo con algunas empresas colaboradoras o de la información de detalle disponible en la memoria de las empresas—; en particular, de: i) mayor desglose sobre la rúbrica de Aprovisionamientos - Trabajos realizados por otras empresas, a fin de distinguir si estos han sido realizados por empresas de España, de países de la UE o del resto del mundo, y ii) el mayor detalle de los pasivos asociados a activos no corrientes mantenidos para la venta para incorporar las provisiones.

---

1 Cuando esto ocurre (debido, principalmente, a que las empresas efectúan cambios en sus sistemas de valoración), no se pueden hacer coincidir los años comunes a dos bases de datos distintas: es preferible mantener ambos datos, entre ellos incongruentes, pero coherentes con el ejercicio que los acompaña en su propio cuestionario, que es el requisito para calcular tasas de variación y flujos de operaciones patrimoniales.

Además, se ha trasladado al cuestionario externo, que cumplimentan directamente las empresas, información de detalle sobre el deterioro del valor de los créditos no comerciales a corto y largo plazo incluidos en el balance y los saldos de clientes y proveedores que no residen en España y que son empresas del grupo y asociadas que previamente formaba parte de las claves internas. Por lo que respecta a los cuestionarios que constituyen la fuente CBB, se corresponden con los modelos definidos en la Orden del Ministerio de Justicia 206/2009, de 28 de enero, actualizados por la Resolución de 22 de mayo de 2019 de la Dirección General de los Registros y del Notariado, no habiéndose producido cambios normativos posteriores. Estos formularios fueron elaborados en un trabajo compartido entre la Central de Balances del Banco de España y el ICAC, a partir de los modelos del PGC 2007. En aplicación de las normas del PGC, existen tres clases de formularios: uno normal, uno abreviado y otro específico para pymes; los dos últimos han sido integrados en la base de datos de la Central de Balances bajo un mismo formato, el reducido. Todos ellos están publicados en el sitio web del Ministerio de Justicia, tanto los modelos generales, en castellano, como los modelos bilingües de cuentas anuales (castellano-catalán, castellano-gallego, castellano-valenciano y castellano-euskera), en cuya elaboración ha colaborado la Central de Balances, en el marco de los acuerdos existentes. La orden referida estableció la cumplimentación obligatoria del balance y de la cuenta de pérdidas y ganancias en el modelo normalizado, y voluntaria en el caso de los cuadros normalizados de la memoria. Asimismo, la Resolución de 22 de mayo de 2019 de la Dirección General de los Registros y del Notariado aprobó el modelo para la presentación en el Registro Mercantil de las cuentas anuales consolidadas, y puso a disposición el modelo obligatorio para presentar en el Registro Mercantil las cuentas anuales consolidadas para aquellas sociedades dominantes que, en la fecha de cierre del ejercicio, no hubieran emitido valores admitidos a cotización en un mercado regulado de cualquier Estado miembro de la Unión Europea y optaran por formular sus cuentas aplicando las normas de consolidación contenidas en el Real Decreto 1159/2010, de 17 de septiembre, por el que se aprueban las normas para la formulación de cuentas anuales. Junto con estos modelos, se aprueba y publica la taxonomía XBRL correspondiente.

El capítulo 2 de este *Suplemento metodológico* facilita el conjunto de cuestionarios agregados utilizados en las dos fuentes de información, con las contestaciones recibidas de las empresas que colaboran con la CBA y las disponibles en la base de datos de información de los Registros Mercantiles.

## 2.3 Verificación de los cuestionarios

### a. Verificación de los cuestionarios de la fuente CBA

Para garantizar la calidad y la coherencia de la información que se incorpora a la base de datos CBA, las contestaciones recibidas de las empresas se someten a un



proceso de depuración empresa a empresa, en contacto directo con las personas designadas con esa finalidad por ellas. Este proceso implica que la información recibida en la Central de Balances no se integra en sus bases de datos hasta que no superan numerosas pruebas de coherencia, tanto lógica como aritmética, lo que equivale a decir de coherencia interna y externa, incluyendo el contraste con fuentes alternativas disponibles en el Banco de España:

- a) Pruebas de coherencia interna. Suponen, por una parte, revisiones de tipo «horizontal», con lo que se persigue que los datos aportados por la empresa sean homogéneos para una misma rúbrica en los dos años solicitados en cada cuestionario (para no privar de significado ni a las tasas de evolución ni a los flujos obtenidos a partir de balances diferenciales). Además, se efectúa una depuración de tipo «vertical»; esto es, las relaciones entre los datos de los diferentes documentos contables y la información complementaria deben guardar una coherencia predeterminada. Esta no se limita al cumplimiento de relaciones aritméticas, sino a que exista una adecuada proporción entre ciertos elementos patrimoniales y determinados conceptos de gasto e ingreso, y a que las diferencias de balance queden explicadas por los flujos efectivos del ejercicio (operaciones) y por las variaciones de balance que no son flujos efectivos (variaciones de precios y en el volumen de los activos), sobre los que se solicita información en el cuestionario.
- b) Pruebas de coherencia con el cuestionario trimestral. Para las empresas que colaboran también con la base de datos trimestral (CBT), se contrasta la coherencia de los datos comunes consignados en los dos cuestionarios.
- c) Contrastes externos y controles de calidad adicionales de carácter estadístico. La aplicación de los mismos criterios contables a todas las empresas de la base de datos (o a grupos de empresas, en el caso de las de sectores de actividad específicos, como, por ejemplo, el eléctrico) permite establecer unas pruebas de coherencia externa, mediante las que se verifica que las empresas que se incorporan a las bases de datos son coherentes con las de su sector de actividad y tamaño. Adicionalmente, se elaboran funciones de densidad no paramétricas, para todos los sectores de actividad, con el fin de determinar la existencia de empresas con valores fuera de rango, que son objeto de controles adicionales. Para mejorar la calidad de la información, se realizan además contrastes con fuentes alternativas, como la información procedente de las divisiones de Balanza de Pagos y de Estadísticas Financieras, que se contrasta con la existente en la Central de Balances (importaciones y exportaciones, y emisiones de valores, entre otras), así como con otras fuentes de información alternativas (estadística de ventas en grandes superficies, y la de ventas, empleo y salario en las grandes empresas de la Agencia Tributaria).

Finalmente, para garantizar que el estudio individual que la empresa que colabora con la CBA puede solicitar gratuitamente a la Central de Balances es coherente con su agregado de referencia, en el proceso de tratamiento del cuestionario se realiza un trabajo de contraste con las principales estructuras de la cuenta de resultados y del balance del agregado que sirve de referencia. Con ello se pretende que el resultado de la agregación de las empresas esté dotado de la máxima validez analítica.

La versión de los cuestionarios electrónicos incorpora una taxonomía XBRL (denominada «taxonomía ES-BE-CB») para que las empresas que lo deseen puedan cumplimentar el cuestionario anual (normal o reducido) utilizando este lenguaje de intercambio de información financiera en formato electrónico. Para hacer más sencilla la cumplimentación, la versión electrónica facilita la importación/exportación de datos en formato XBRL. La Central de Balances promueve la incorporación de este estándar entre las empresas fabricantes de programas de contabilidad. Como quiera que la taxonomía ES-BE-CB es una «extensión» de la taxonomía del PGC (taxonomía PGC 2007), las empresas de informática y las sociedades no financieras que decidan utilizar directamente el nuevo estándar XBRL pueden coordinar de una forma sencilla el cumplimiento de sus obligaciones contables y estadísticas con el envío de encuestas de carácter voluntario, como la de la Central de Balances.

Aprovechando la ventaja que supone disponer de un lenguaje contable común basado en la taxonomía XBRL, los cuestionarios de las empresas CBA se sirven de la memoria normalizada para mejorar algunos de sus detalles de información adicional no declarados por parte de las empresas, lo que permite una imputación del dato ausente y redundante en una mejora de las distribuciones estadísticas.

#### b. Verificación de los cuestionarios de la fuente CBB

Cada cuestionario que forma parte de esta base de datos se somete a un conjunto de contrastes, que actúan de forma automática depurando la información y determinando su calidad y coherencia interna. Dichos contrastes siguen la siguiente agrupación:

- a) Ajustes automáticos:
  - Contrastes que modifican el signo de las partidas de ingresos y gastos, atendiendo a la taxonomía XBRL.
  - Contrastes que autocompletan los totales vacíos.
- b) Contrastes básicos que identifican errores aritméticos. En esta base de datos son admisibles errores aritméticos poco significativos. Cabe destacar el tipo de contraste que rechaza aquellos cuestionarios que presentan valores negativos en determinadas claves que, por naturaleza

y definición, deberían tener signo positivo. No obstante, algunos de estos casos (por ejemplo, tesorería con signo negativo que las empresas consignan indebidamente como tal por ser descubiertos en cuenta) han sido recuperados, reasignando el importe negativo al concepto económico que le correspondería (préstamos de entidades de crédito, por ejemplo, en el caso referido).

- c) Contrastes de calidad e informativos que describen aspectos relacionados con la coherencia de la información. Entre otros, estos test informan de:
- La situación de una empresa en un ejercicio concreto, identificando aquellas empresas que sean de nueva creación, se hayan dado de baja o no tengan actividad. Con motivo de la revisión *benchmark* 2019, a la que se hacía mención en las novedades de la Nota metodológica de la monografía de 2018, se aprovechó la realización de la revisión de la serie histórica completa de datos disponibles en la Central de Balances para incrementar el número de empresas publicables con varios nichos de información hasta entonces no cubiertos: en concreto, las empresas que son alta, baja o inactivas, aspecto sobre el que informaba en detalle el recuadro 1 de la monografía anual de 2018. Los criterios utilizados para clasificar este tipo de empresas son los que se exponían en el cuadro 2 del citado recuadro 1, en el que también se hacía referencia a su impacto en las bases de datos de la Central de Balances.
  - La posible existencia de operaciones especiales si se observaran grandes variaciones en los datos de un ejercicio a otro.
  - Un posible error en las unidades monetarias. Debido a que los cuestionarios de los Registros Mercantiles pueden cumplimentarse en euros, miles de euros o millones de euros, mientras que los cuestionarios de la Central de Balances solo pueden cumplimentarse en miles de euros, se establecen controles para detectar un posible error en la transformación de las unidades en el proceso de importación de la información, incluyendo para ello fuentes externas como contraste adicional de la calidad de la información sobre el empleo medio. Esta variable es necesaria para obtener una aproximación a la remuneración media devengada por la empresa, y se manifiesta como la más apropiada para la detección de posibles errores en la consignación de las unidades en los cuestionarios que se depositan en los Registros Mercantiles. Adicionalmente, se analizan en la Central de Balances las variaciones significativas en los datos referentes al número de empleados o al total activo de cada empresa a lo largo de su serie histórica, lo que ayuda a identificar posibles cambios en el tamaño de las empresas.

- La incorrecta sectorización dentro de un sector de actividad válido.
- La duplicidad de empresas en ambas fuentes de datos (CBA y CBB) para un mismo ejercicio, dando prioridad a aquellas que provengan de la CBA.
- El nivel de calidad de la información contenida en la memoria normalizada.
- Posibles errores en los datos de empleo, que harían que dicha información no fuera coherente.
- Contrastes que informan de la calidad de otros estados, como, por ejemplo, el de cambios en el patrimonio neto y el de flujos de efectivo.
- Detección de valores anómalos (*outliers*). La utilización de la muestra de datos conjunta CBI hizo aconsejable que, desde 2014, se utilizara un procedimiento para la detección de valores anómalos, principalmente para eliminar empresas de la base CBB que, al no estar sujetas a los exigentes procedimientos de control de calidad individualizada que se utilizan en la base CBA, pudiesen introducir errores en los detalles sectoriales y por tamaños de empresa. El procedimiento se basa principalmente en el filtrado de los percentiles extremos (inferior a P3 y superior a P98), evaluando para las variables analizadas (12 ratios y 5 tasas de variación, con detalles por sector de actividad y tamaño) el comportamiento de su distribución estadística, y diferenciando para cada variable previamente las dos subpoblaciones de empresas que presentan valores negativos y positivos en su denominador. El análisis se realiza en términos de contribución relativa, mediante el diseño de una función que compara la diferencia entre el valor de la ratio para cada cruce estudiado y su valor marginal, entendido como el que tomaría excluyendo la empresa del nodo. El valor absoluto de esta función expresa su mayor o menor aportación a la ratio o tasa, y el signo si su inclusión la hace aumentar o disminuir. La ordenación de esta distribución de forma decreciente permite analizar con facilidad el comportamiento del nodo, estudiando las colas de la distribución. Así, quedan a la izquierda las observaciones que hacen aumentar la ratio de forma significativa («cola positiva»), en el centro las observaciones poco relevantes («zona cero») y a la derecha las que hacen disminuir significativamente la ratio («cola negativa»), de manera que es suficiente estudiar las colas para analizar el nodo entero. El procedimiento, finalmente, localiza los puntos que resultan anormalmente distantes de los más próximos para identificar los posibles *outliers* significativos.

- Para las empresas que utilizan el modelo normal para el balance y el modelo abreviado de cuenta de pérdidas y ganancias (principalmente, medianas), la Central de Balances ha adaptado sus procesos con el objetivo de poder incorporarlas a sus bases de datos. En definitiva, para estas empresas se ha convertido el balance normal a balance abreviado, a fin de buscar la uniformidad en los estados utilizados.

## 2.4 Clasificación de las empresas por actividad, tamaño y naturaleza

La Central de Balances no difunde los datos individuales aportados por las empresas que colaboran con la CBA, cumpliendo con la cláusula de confidencialidad que contiene el cuestionario de colaboración, ni los de la fuente CBB, en cumplimiento de los acuerdos suscritos con los Registros Mercantiles. En 2019, el Banco de España ha puesto en marcha un laboratorio de datos —BELab—, en cuya fase piloto permite solo el acceso presencial controlado a los microdatos de sociedades no financieras disponibles en la Central de Balances en un entorno seguro (mediante «laboratorio *in situ*» o *data room*), en las instalaciones del Banco de España de la calle de Alcalá, 522. El recuadro 4 de la Nota metodológica de la publicación *Central de Balances. Resultados anuales de las empresas no financieras 2019* informa con más detalle de las características del BELab. Adicionalmente, los usuarios de las bases de datos de la Central de Balances, sin necesidad de acceder a BELab, pueden solicitar información agregada según múltiples criterios, que no permiten identificar las empresas individuales que la integran (lo que se considera cubierto cuando en el agregado existen al menos cinco empresas y ninguna de ellas es identificable). La Central de Balances realiza una clasificación previa, que es la que se utiliza en la presentación de «Cuadros por actividad, tamaño y naturaleza de las empresas», de sus capítulos 2 y 4, acorde con la Clasificación Nacional de Actividades Económicas 2009 (CNAE 2009).

En lo que respecta a la actividad, cada empresa se clasifica por su actividad principal (aunque tenga varias), por la comunidad autónoma en la que radica su domicilio social (aunque tenga centros de producción en otras) y por su carácter público o privado, según sea una u otra la naturaleza de sus propietarios principales. El apartado 3 de este Suplemento informa sobre los agregados de actividad disponibles, que se articulan en tres niveles. El menor es el de los grupos de la CNAE 2009 a tres dígitos, en el que la Central de Balances ha codificado todas las empresas disponibles en sus bases de datos. La asignación de una empresa, que puede dedicarse a actividades productivas diferenciadas, a un único código de actividad se realiza mediante el método descendente definido por el Instituto Nacional de Estadística (INE)<sup>2</sup>. La clasificación por tamaño se encuentra adaptada a la Recomendación

<sup>2</sup> Este método determina que la actividad principal asignada a una empresa que produce más de un producto debe tener en consideración el árbol de la clasificación de actividades. Por ejemplo, si una empresa genera el 45 % de su valor añadido en actividades extractivas (que es un nivel 2 en la clasificación), el 25 % en industrias químicas (que es un nivel 3, integrado en el nivel 2 de industrias manufactureras) y el 30 % en industrias textiles (nivel 3,

2003/361/CE de la Comisión, de 6 de mayo de 2003, y a la Circular del Banco de España 4/2013, de 27 de septiembre, sobre determinación y control de los recursos propios mínimos, en relación con la definición de microempresas, pequeñas y medianas empresas. Dicha recomendación para la determinación del tamaño de la empresa toma como variable explicativa el número medio de trabajadores en cada uno de los años de la base de datos, junto con otros parámetros secundarios de catalogación: la cifra total del activo y la cifra de negocios. Adicionalmente, se considera un criterio excluyente, que no permite que una empresa quede clasificada como pyme cuando esté participada por el sector público ni si forma parte de un grupo empresarial. También se dota a esta clasificación de un elemento de estabilidad, al establecerse que el tamaño asignado se debe mantener al menos durante dos ejercicios consecutivos. La aplicación de estos criterios ha llevado a que la Central de Balances, en aras de una mayor precisión y también claridad, haya modificado en sus publicaciones la nomenclatura utilizada, indicando que las grandes empresas incluyen también las empresas públicas y las dependientes.

Como punto de partida para la clasificación como sociedades no financieras de determinadas unidades públicas con naturaleza de organismo autónomo, ente público o similar, se siguen los criterios de sectorización adoptados por la Contabilidad Nacional de España y las *Cuentas financieras de la economía española*. En lo que concierne a la clasificación por naturaleza, los agregados de empresas públicas y privadas se presentan separados. En las bases de datos de la Central de Balances, y en esta publicación, se considera que una empresa es pública cuando: a) la participación de las Administraciones Públicas, directa más indirecta, supera el 50 %, y b) no manteniendo una participación mayoritaria, el control efectivo de la empresa (o, lo que es lo mismo, las decisiones de la administración de las empresas) es ejercido por las Administraciones Públicas. También se incluyen como empresas públicas las empresas que son controladas o participadas mayoritariamente por otras empresas que se encuadran, a su vez, en alguno de los dos casos antes apuntados. La clasificación de las empresas en este grupo se hace, para cada año, según su situación a 31 de diciembre.

Finalmente, la agregación de empresas según estas categorías en ocasiones genera problemas de falta de homogeneidad de los datos, lo que dificulta las comparaciones que se pretende realizar. Esto sucede, por ejemplo, cuando en el agregado seleccionado se integran empresas que han experimentado operaciones especiales en el ejercicio (fusiones, escisiones, cesiones de negocio, etc.). En esos casos, el análisis del agregado del total de la base de datos no presenta las anomalías que se observan al estudiar partes de la base de datos en las que permanecen una o varias de las empresas (pero no todas) que han experimentado dicha operación especial. Cuando se producen estas circunstancias (por ejemplo, cuando se obtienen dos

---

integrado en el 2 de manufactureras), esta deberá catalogarse en un primer nivel como empresa manufacturera y en un segundo nivel (tres dígitos de la CNAE), según su actividad mayoritaria, en la industria textil.

agregados de actividad que se han visto afectados por un proceso de fusión, y queda en uno la empresa absorbida y en otro la absorbente), se hace necesario eliminar ambas empresas de los estudios, o adoptar soluciones *ad hoc*. Estos mismos inconvenientes causan las reorganizaciones con la denominación genérica de «procesos de redimensionamiento» (*downsizing, outsourcing, etc.*). A partir de la información solicitada en el cuestionario para localizar estos problemas y otros similares, la Central de Balances establece soluciones, caso por caso, para evitar una evolución errática de las tasas de variación. De esta forma se depuran algunos movimientos contables internos entre empresas del grupo en la cuenta de resultados para que se puedan calcular tasas de evolución con significado económico (véanse las notas de los cuadros 2.1.1 y 2.2.1 de la publicación principal). El *pro memoria* del cuadro 2.1.1 facilita el importe de los intereses por financiación recibida y gastos asimilados previo a la realización de los ajustes referidos, con el fin de facilitar la máxima información de detalle a los analistas interesados. Estos ajustes, que por su falta de automatismo solo se mantienen para los grandes grupos empresariales españoles, únicamente pueden realizarse cuando en un mismo agregado existen empresas de un grupo con operaciones cruzadas de esta naturaleza. Solo se realizan en los agregados totales (los incluidos en la monografía anual) y en alguno de los cuadros de detalle sectorial (véase apartado 4.1). Adicionalmente, los agregados de detalle publicados en la aplicación Agregados sectoriales, disponible en el sitio web del Banco de España (<http://www.bde.es/bde/es/areas/cenbal/>), son ajustados con el procedimiento referido en los conceptos económicos afectados (gastos e ingresos financieros, resultado ordinario neto, resultados por enajenaciones y deterioros, y resultado del ejercicio). El usuario de la monografía y de los Agregados sectoriales debe considerar que la ejecución de estas eliminaciones para los emparejamientos de empresas pertenecientes al mismo grupo empresarial que se encuadran en un cruce de tamaño y sector no tiene carácter aditivo en los agregados superiores (el conjunto consolidable de empresas puede variar, siendo mayor según se sube por la estructura de nodos), por lo que la tasa de variación de los totales no surge de la contribución de las diferentes ramas o tamaños que los componen.

### 3 Características generales de las bases de datos CB

Desde la publicación anual referida a 2013, se recogen de forma integrada los datos de las empresas no financieras obtenidos de dos fuentes: la llamada «Central de Balances Anual» (en publicaciones previas, CBA) y la base de datos procedente del depósito de cuentas de los Registros Mercantiles (CBBE/RM o, más resumidamente, CBB). La primera de ellas obtiene la información merced a la colaboración voluntaria de las empresas, mientras que la segunda proviene del acuerdo de aprovechamiento estadístico de las cuentas anuales depositadas en los Registros Mercantiles. Según la disposición final octava del RDL 19/2020, los plazos para la formulación de cuentas, legalización de libros, celebración de la junta para la aprobación de las cuentas y depósito de las cuentas se han visto retrasados para este ejercicio como consecuencia

del impacto que la alarma sanitaria ha tenido en los negocios empresariales y en su reporte de información. Esta circunstancia ha provocado que, a fecha de cierre de esta publicación, el número de empresas disponibles en la base de datos CBI, que incluye como fuente más numerosa los datos procedentes de las cuentas depositadas en los Registros Mercantiles, haya sufrido una disminución de alrededor del 30 %, desfase que se reducirá cuando se cierre la recepción de información del ejercicio 2019, una vez se supere el impacto de estas medidas. El capítulo 1 de la publicación recoge datos sobre el ámbito general y permite, en su cuadro 1.1, determinar lo que aporta al total cada una de las bases de datos, tanto en número de empresas como en cobertura. He aquí algunos aspectos de interés:

- a) En 1983 se captaron 4.039 empresas, con una cobertura, respecto al VAB a precios básicos<sup>3</sup> del total de las sociedades no financieras, del 39,1 %. En 1990, año en el que se comenzó a tratar la información procedente de los depósitos de cuentas individuales en los Registros Mercantiles, la cifra de empresas era de 10.226, y su cobertura, del 0,4 %. A partir de 1995, cuando comenzó a realizar la mayor parte del trabajo de carga de datos el CPE del Colegio de Registradores de la Propiedad y Mercantiles de España, el número de empresas aumentó considerablemente, hasta alcanzar en 2018 un total de 749.530 y una cobertura del 55,6 %. Hasta el 31 de octubre de 2020, fecha en la que se cerró esta publicación, 4.399 empresas han remitido voluntariamente sus datos de 2019, y se han recibido 377.517 empresas aptas para estudio, remitidas por el CPE de los Registros Mercantiles, lo que representa una cobertura agregada entre ambas fuentes del 32,5 %.
- b) Desde 1996, año en el que el INE publicó el Directorio Central de Empresas (DIRCE) de 1995, la Central de Balances ha dispuesto de una estimación oficial del tamaño y de la composición de la población de empresas españolas. El cuadro 1.2 de la monografía anual informa del número de empresas recogidas en el directorio de la Central de Balances y en el de colaboradoras efectivas, y las compara con los datos del DIRCE.

---

3 El VAB al coste de los factores no es un concepto definido en los manuales de contabilidad empresarial. Sin embargo, se trata de un saldo significativo para valorar el producto añadido por las empresas al generado en el total de la economía, una vez que se han contabilizado como ingresos todas las subvenciones y como gastos los impuestos ligados a la producción. El concepto tampoco figura de forma explícita en los vigentes sistemas de contabilidad nacional, aunque sí en los previos al SCN 93 y al SEC 95. En cualquier caso, el valor añadido al coste de los factores se puede deducir fácilmente de los sistemas citados sustrayendo del valor añadido a precios básicos los otros impuestos sobre la producción netos de subvenciones a la producción (o, simplemente, sumando remuneración de asalariados y excedente bruto de explotación). La amplia utilización que se ha venido haciendo de este concepto en las monografías anuales de la Central de Balances hace aconsejable seguir utilizándolo en el ámbito de su capítulo 2. Sin embargo, en el capítulo 3, siguiendo los esquemas del Sistema de Cuentas Nacionales, es el concepto de VAB a precios básicos (denominado así por surgir de la producción valorada a precios básicos, que incluye lo que los productores perciben por cada unidad de bien o servicio producido, descontando los impuestos sobre los productos y sumando las subvenciones a los productos) el que debe recogerse en la cascada de las cuentas corrientes. Las coberturas de los datos de las muestras empleadas respecto del total del sector de sociedades no financieras se miden utilizando el VAB a precios básicos.



- c) La Central de Balances no dispone de una muestra de empresas que se haya diseñado mediante procedimientos estadísticos. Dado que la fuente de información principal de las empresas de mayor tamaño se basa en la colaboración voluntaria (esto es, la fuente CBA) y que los datos que se utilizan de la fuente CBB son los de las pymes y las empresas con menos de 500 empleados (no se utiliza la información de las muy grandes empresas, salvo que estas pasen por los procesos de depuración de la base CBA), la integración de ambas fuentes, aunque ha atenuado los sesgos de las muestras, no impide que persistan algunos sesgos, que deben ser tomados en consideración por los analistas de los datos de la Central de Balances.
- d) La actividad total captada por la Central de Balances puede analizarse también con otros agregados distintos del VAB (véase cuadro 1.5): recopila empresas que aportan, en lo que se refiere al año 2018, el 36,3 % del VAB a precios básicos generado en los sectores de sociedades no financieras y de hogares<sup>4</sup>, el 42,9 % de su número total de trabajadores asalariados (según datos elaborados en media anual) y, aproximadamente, el 49,1 % de la remuneración de asalariados; todo ello según se deduce de la Contabilidad Nacional de España. La cobertura, como se ha indicado, se eleva a alrededor del 55,7 % si se compara con el total de sociedades no financieras. En relación con las actividades, importa recoger una precisión conceptual. Como se indica en los cuadros 1.5 y 1.7, la Contabilidad Nacional (o, mejor dicho, la tabla *input-output* en la que se basa) determina las operaciones y los saldos por actividades, mediante la agregación de las distintas unidades de producción homogénea (establecimientos o centros de producción) que producen el mismo bien o servicio. En cambio, las empresas de la Central de Balances se agregan según su actividad principal, sin tener en cuenta, a estos efectos, sus actividades secundarias (véase recuadro 1). Es decir, no existe identidad conceptual para los agregados por ramas, que se comparan en los cuadros 1.5 y 1.7, entre la información de la Central de Balances y la de cuentas nacionales o estadísticas industriales, razón que explica los elevados valores alcanzados en las coberturas por sector de actividad, como, por ejemplo, en el sector de energía, gas y agua.
- e) La Central de Balances clasifica las empresas por la provincia y la comunidad autónoma donde radica su domicilio social. Por ello, la aproximación por comunidades autónomas también puede analizarse a partir de los datos disponibles, si bien, en este caso, la vinculación forzada de la empresa a la provincia de su sede social, y no a las provincias donde se localizan sus

---

4 La información por ramas de producción del total nacional incluye también la producción (y el VAB) de las instituciones privadas sin fines de lucro al servicio de los hogares (IPSFLSH), por su actividad de mercado. En la práctica, se trata de montantes muy reducidos, razón por la que en los agregados de comparación solo se hace referencia a dos sectores institucionales (sociedades no financieras y hogares), aunque también esté incluido el mencionado en primer lugar.

**MUESTRA DE EMPRESAS DE LA CENTRAL DE BALANCES Y LÍMITES DE LA INFORMACIÓN CONTABLE**

Las bases de datos creadas por la Central de Balances (CB) a partir de la información contable generada por las empresas presentan algunos límites, inherentes a la fuente de información utilizada y bien conocidos por los usuarios. Algunos son subsanados en el proceso de depuración y homogeneización de datos, mediante la realización de ajustes para que, por ejemplo, se dé un tratamiento homogéneo a los sectores que tienen particularidades contables, lo que permite integrar sus datos y analizarlos junto con el resto de las empresas, o para aproximar al valor de mercado los activos inmovilizados materiales, lo que se precisa para el análisis de la rentabilidad y del endeudamiento (capítulo 2 de la monografía anual de la CB) y para el análisis económico general (capítulo 3). Este recuadro informa de cuatro de los límites que persisten y evalúa su incidencia real en la muestra, que, como se verá, en la práctica es poco apreciable, ya que en unos casos sus efectos son fáciles de reconocer y de asumir, y en otros están muy localizados.

Las limitaciones consisten en que para algunas empresas:

- El año económico no coincide con el natural (es decir, la fecha de cierre es distinta del 31 de diciembre).
- La actividad de la empresa tiene una localización múltiple, con distintos grados de concentración territorial (lo que afecta al análisis regional a partir de datos contables, que no es realizado por la CB, pero sí por usuarios de su información).
- Las empresas, en ocasiones, desarrollan múltiples actividades, pero, a efectos de agregación, deben clasificarse en una principal, lo que introduce un factor de heterogeneidad en las comparaciones.
- La ausencia de algunos detalles en la contabilidad de base y la forma de recopilar la información.

El motivo de estas limitaciones es que las cuentas anuales son únicas y no admiten fraccionamiento por actividad, territorio o ámbito temporal, ni tampoco la ausencia de determinados elementos de información necesarios para la elaboración de estadísticas.

#### **Año económico distinto del año natural (fecha de cierre distinta del 31 de diciembre)**

Lo habitual es que el ejercicio económico de la empresa coincida con el año natural y las cuentas se cierren el 31 de diciembre. No obstante, en un 1 % de los casos los ejercicios económicos de las empresas no coinciden con el año natural (véase cuadro 1), porque se adaptan a las exigencias derivadas de la actividad que realizan (por ejemplo, grandes almacenes, en los que un cierre contable a 31 de diciembre coincidiría con una punta de trabajo). En las bases de datos se asigna un año «n» a todas las empresas cuya fecha de cierre esté comprendida entre el 1 de julio del año «n» y el 30 de junio del año «n + 1». En términos de valor añadido, la incidencia de este factor en el agregado total representa en torno al 9 % del valor añadido bruto (VAB) y se concentra en las empresas de comercio, por las razones expuestas (véase cuadro 1).

Cuadro 1  
EMPRESAS CON FECHA DE CIERRE DE CUENTAS DISTINTA DEL 31 DE DICIEMBRE  
Ejercicio 2018

	Cierre en el trimestre I		Cierre en el trimestre II		Cierre en el trimestre III		Cierre en el trimestre IV (a)	
	% n.º de empresas	% VAB (b)	% n.º de empresas	% VAB (b)	% n.º de empresas	% VAB (b)	% n.º de empresas	% VAB (b)
<b>Total</b>	<b>0,1</b>	<b>4,3</b>	<b>0,2</b>	<b>0,8</b>	<b>0,4</b>	<b>2,9</b>	<b>0,2</b>	<b>0,9</b>
Por actividades, destacan:								
Industria manufacturera	0,2	2,0	0,2	0,5	0,5	2,4	0,2	1,7
Comercio y reparación	0,2	13,7	0,3	0,8	0,5	4,1	0,1	1,3
Información y comunicaciones	0,3	8,1	0,2	1,0	0,4	3,8	0,2	0,6

**FUENTES:** Registros Mercantiles y Banco de España.

**a** Distinto del 31 de diciembre.

**b** Porcentaje del VAB de las empresas afectadas respecto del total del agregado.

**Concentración territorial de las empresas que colaboran con la CBA**

La CB clasifica las empresas por la provincia y la comunidad autónoma donde radica su domicilio social. Este criterio introduce sesgos cuando se pretende realizar estudios de ámbito regional, fundamentalmente como consecuencia del elevado número de empresas con domicilio en Madrid y Barcelona, sobre lo que también se llama la atención en el capítulo 1 de la publicación. Para delimitar su importancia y facilitar otra aproximación en estos estudios, la CB, en su cuestionario CBA<sup>1</sup>, solicita a las empresas de tamaño mediano y grande una información complementaria sobre distribución de la masa salarial por comunidades autónomas. A partir de esa información, se observa que hay un 23,3% de empresas con establecimientos en varias comunidades autónomas, si bien en un 86,8% de las empresas una gran parte de su actividad (60%) se concentra en una única comunidad autónoma (véase cuadro 2).

1 El cuestionario de la CBB no dispone de esta información.

**Empresa con actividad diversificada o múltiple**

Como se explica en la Nota metodológica, en la base de datos CBA las empresas se agregan según su *actividad principal*, es decir, sin tener en cuenta sus actividades secundarias, en las que se pueden obtener bienes y servicios muy distintos de los producidos por la actividad principal. De esta forma, la rama X solo agrupa las empresas cuya actividad principal es precisamente X, pero no aquellas para las que X es una actividad secundaria; con ello, los agregados de actividad creados a partir de información contable no son directamente comparables con las ramas de actividad de la Contabilidad Nacional. La información complementaria solicitada por la CB permite elaborar una aproximación a la distribución por actividades de la cifra de negocios y, por tanto, del grado de concentración en la producción de las empresas españolas (véase cuadro 3). Se observa que el impacto de este factor es reducido, posiblemente porque las empresas que se diversifican lo hacen, en muchos casos,

Cuadro 2  
GRADO DE CONCENTRACIÓN TERRITORIAL FUENTE CBA. 2018  
Porcentaje de empresas con actividad (a) concentrada en una sola comunidad autónoma

%	100 % en una comunidad autónoma	Al menos el 90 % en una comunidad autónoma	Al menos el 60 % en una comunidad autónoma
<b>Total empresas</b>	<b>71,7</b>	<b>74,5</b>	<b>79,8</b>

FUENTE: Banco de España.

a Existencia de establecimientos, medida indirectamente por la distribución de la masa salarial por comunidades autónomas.

Cuadro 3  
GRADO DE DIVERSIFICACIÓN DE LA ACTIVIDAD PRODUCTIVA DE LAS EMPRESAS QUE COLABORAN CON LA CBA. 2018

%	100 % en una agrupación	Al menos el 90 % en una agrupación	Al menos el 60 % en una agrupación
<b>Total</b>	<b>89,9</b>	<b>91,7</b>	<b>94,1</b>
Del cual, por actividades, destacan:			
Energía eléctrica	93,9	95,2	96,4
Industria manufacturera	94,3	96,8	98,8
Comercio y reparaciones	92,8	95,0	98,5

FUENTE: Banco de España.

**MUESTRA DE EMPRESAS DE LA CENTRAL DE BALANCES Y LÍMITES DE LA INFORMACIÓN CONTABLE** (cont.)

mediante la creación de una filial, que pasa a tener con ello contabilidad completa independiente. Por su parte, el cuestionario de depósito de cuentas anuales (fuente CBB) solo solicita información de la actividad principal, por lo que la información sobre diversificación que se muestra a continuación se obtiene exclusivamente de los cuestionarios CBA.

#### Detalles de información no disponibles en la contabilidad de base

En la monografía anual que suplementa este documento se unifican y agregan por primera vez los datos procedentes de la encuesta de cumplimentación voluntaria (CBA) y la información procedente de los depósitos de cuentas individuales anuales en los registros mercantiles (CBB). Ambas fuentes tienen un núcleo común de información, pero existe un relevante número de detalles que no se encuentran en los formatos oficiales de depósito y que son

solicitados en la encuesta voluntaria CBA. Unificar ambas informaciones ha conllevado incluir algunos detalles «sin clasificar», o bien realizar estimaciones *ad hoc*. Sobre unos y otros informa la Nota metodológica de la monografía anual; además, en el capítulo titulado «Ámbito de los conceptos» de este *Suplemento metodológico* se ofrece el detalle de cómo se llega a cada concepto y de los diversos estados contables que se presentan en esta monografía (cuenta de resultados y balances) a partir de los dos cuestionarios (en sus dos formatos, normal y reducido), y se indican (en cursiva) los detalles en los que ha sido necesario aplicar alguna estimación. Como norma general, las estimaciones se obtienen al aplicar estructuras obtenidas a partir de la información contenida en las respuestas a los cuestionarios CBA a las partidas equivalentes del cuestionario normalizado de depósito de cuentas. Estos porcentajes de estimación se estratifican y se aplican teniendo en consideración factores como el tamaño de la empresa y su sector de actividad.

#### ÁMBITO LOS CONCEPTOS RÚBRICAS QUE DETERMINAN LOS CONCEPTOS DEL CAPÍTULO 5 Balance

**CUADRO 1.9**  
Página 1  
Millones de euros

AÑO	TOTAL	CBA		CBB / RM	
		CBA + CBB	NORMAL	REDUCIDO	NORMAL
2018					
Número de empresas (a)	511.370	2.836	6.300	5.640	496.594
ACTIVO	1.560.287	1.030.146	42.798	97.707	389.636
I. ACTIVO NO CORRIENTE	967.384	688.115	21.867	40.715	216.688
1. Material	518.292	323.727	11.897	26.926	155.742
1. Inmovilizado material	449.311	302.904	9.084	23.946	113.377
2. Inversiones inmobiliarias	68.981	20.823	2.813	2.981	42.365
2. Financiero	345.712	278.516	8.019	9.751	49.426
1. Instrumentos de patrimonio en empresas del grupo y asociadas	225.162	202.377	3.573	4.843	14.370
2. Otras inversiones financieras a largo plazo	120.550	76.140	4.446	4.908	35.056
3. Intangible y otros activos no corrientes	103.379	85.871	1.951	4.037	11.520
1. Inmovilizado intangible	61.869	52.936	1.291	2.372	5.269
2. Activos por impuesto diferido	41.511	32.935	660	1.665	6.250
II. ACTIVO CORRIENTE	592.904	342.031	20.932	56.993	172.948

## Estructura

%	CBA	CBB	CBI
Sociedades anónimas	39,0	5,3	5,8
Sociedades limitadas	58,6	94,2	93,7
Cooperativas	1,4	0,1	0,2
Sociedades colectivas y comanditarias	0,0	0,0	0,0
Otras	1,0	0,4	0,3
<b>Total</b>	<b>100,0</b>	<b>100,0</b>	<b>100,0</b>

FUENTES: Registros Mercantiles y Banco de España.

centros de producción, introduce sesgos que los especialistas en estudios regionales deben tener en cuenta al realizar inferencias a partir de los datos de la Central de Balances (véase recuadro 1). El cuadro 1.7 es ilustrativo a este respecto, porque muestra que la centralización de las sedes sociales —fundamentalmente, en Madrid— distorsiona los resultados por comunidades. No obstante, para poder ofrecer una aproximación a la cobertura real regional de las bases de datos, la Central de Balances solicita, en su cuestionario de respuesta voluntaria (CBA), a las empresas de tamaño mediano y grande que detallen sus gastos de personal según las comunidades autónomas en donde están situados sus centros de trabajo. En la columna b del citado cuadro puede observarse que esta distribución de la masa salarial se aproxima a la que calcula la Contabilidad Regional, y que la columna «cobertura», calculada a partir de esta nueva información (columna c), corrige los principales sesgos del mismo indicador, en lo que se refiere a la localización del domicilio social.

- f) La Central de Balances trata de cubrir todas las sociedades con actividades productivas no financieras, considerando como sociedad todas aquellas formas jurídicas que el Sistema de Cuentas Nacionales establece que forman parte del sector de sociedades no financieras. La definición de los sectores institucionales se hace en el Sistema mediante el estudio conjunto del tipo de actividad y la función principal desarrollada (producción de bienes y servicios no financieros de mercado), del tipo de productor (de mercado) y de la existencia de unidad institucional, esto es, de uniformidad de comportamiento, de autonomía de decisión y de contabilidad completa. Finalmente, existen casos frontera, que son incluidos en las bases de datos (o excluidos de ellas), previa consulta con otras unidades estadísticas. Al igual que ocurre en el total de la población, las formas jurídicas preponderantes entre las empresas colaboradoras son la sociedad anónima y la de responsabilidad limitada, según se deduce del cuadro 2 que figura en este texto.

## 4 Articulación contable y referencias metodológicas de los capítulos 2 a 5

### 4.1 Análisis empresarial (capítulo 2)

Desde 1989, la Central de Balances viene publicando en su monografía anual dos aproximaciones analíticas —aunque relacionadas— a partir de una sola información de base, pero presentándolas en dos formatos complementarios (para más detalles, véase el recuadro 2 del *Suplemento metodológico 2004*), con un enfoque de análisis empresarial (capítulo 2) y de análisis económico general (capítulo 3). La finalidad última de la presentación del capítulo 2 es ofrecer una visión desde la óptica de la propia empresa y del empresario, y no con fines de análisis general, al menos de forma prioritaria. Para ello, es necesario que el cálculo del resultado empresarial (y los distintos márgenes previos que se determinan en la cuenta de resultados) se realice de acuerdo con, entre otros, los principios contables generales definidos en el PGC 2007: la cuenta de resultados refleja tanto los gastos como los ingresos del ejercicio, entendidos estos como variaciones en el patrimonio neto de la empresa, siempre que no se hayan originado por aportaciones de los socios o propietarios, y con la excepción de aquellos gastos o ingresos para los que proceda su imputación directa al patrimonio neto. Así, por ejemplo, para la presentación del análisis empresarial es necesario que las dotaciones ordinarias a las provisiones se integren como mayor valor de los consumos intermedios si se desea calcular un margen de explotación obtenido con criterios empresariales. Sin embargo, en el análisis económico general, el sistema solo reconoce los consumos cuando estos se hacen efectivos (o, lo que es lo mismo, cuando hay un sector de contrapartida para el que también se devenga la operación); en el caso citado, cuando se aplican dichas provisiones, pero no cuando estas son dotadas. Las mejoras incorporadas en ambos sistemas, derivadas de la interrelación entre estas presentaciones, no se han limitado a la originada por el mejor conocimiento de las relaciones entre los saldos patrimoniales y los flujos (corrientes y de acumulación o, lo que es lo mismo, la cuenta de resultados y el estado de origen y aplicación de fondos, que el plan contable previo al de 2007 solicitaba explícitamente, y que todavía se puede calcular a partir de la información de base disponible), por el doble enfoque al que se someten todas las anotaciones contables de las empresas. Además, el análisis de la diferencia rentabilidad – coste financiero y de las rentabilidades (cuadros 2.8 y 2.15-2.19 de la primera parte de la publicación principal) se ha beneficiado de la aproximación del análisis económico general (capítulo 3) a la valoración a precios corrientes (la mejor aproximación a los precios de mercado que se puede calcular partiendo de datos contables). Por su parte, la valoración a precios de mercado de las acciones y otras participaciones del pasivo, del capítulo 3, se ha realizado a partir de la teoría financiera y de los datos obtenidos en el análisis empresarial (capítulo 2). Sobre este tema se informa con detalle en los epígrafes siguientes.

Los elementos que cabe destacar de la articulación contable entre los cuadros del capítulo 2 son:

## a. Estados de flujos

«Cuenta de resultados» (cuadro 2.1.1), mediante el cálculo de saldos significativos, muestra la contribución de las empresas a la actividad económica general (VAB) y las rentas generadas en este proceso (gastos de personal y resultado económico bruto de explotación), llegando a la determinación del resultado neto total después de distribuir a terceros (gastos financieros e impuestos sobre los beneficios) y de asignar internamente (amortizaciones netas, deterioro y provisiones de explotación) las rentas generadas en el proceso de producción de la propia empresa, o las recibidas de otras empresas (ingresos financieros), considerando, asimismo, la existencia de otros ingresos y gastos ajenos a la explotación (deterioros y resultados por enajenaciones de inmovilizado, ingresos derivados de convenios de acreedores, variaciones del valor razonable y otros resultados atípicos). Como saldo significativo, se calcula en la cuenta de resultados el resultado ordinario neto (o RON, no afectado por la evolución de operaciones no recurrentes o atípicas), como consecuencia de sumar al resultado económico bruto de la explotación los ingresos financieros netos y de restar las amortizaciones netas, el deterioro y las provisiones de explotación. Con el RON se calculan los ratios de rentabilidad del activo (rentabilidad ordinaria del activo neto) y de los recursos propios (rentabilidad ordinaria de los recursos propios). Incluidos en esta cuenta, como *pro memoria*, se recogen los saldos del resultado económico neto de la explotación y del resultado antes de impuestos. Asimismo, el *pro memoria* recoge el importe del saldo del RON previo a la realización de los ajustes por operaciones intragrupo. Estos ajustes se realizan y se incluyen en la cuenta de resultados para poder agregar datos de empresas individuales con operaciones cruzadas entre sí, lo que, en la medida en que sean de cuantía significativa y no sean eliminadas, puede afectar al análisis de sus tasas de variación. El *pro memoria* se facilita para ofrecer la máxima información de detalle posible a los analistas interesados. Además, se incorpora el concepto de resultado antes de intereses, impuestos, depreciaciones y amortizaciones, más conocido por sus siglas en inglés, EBITDA (*Earnings Before Interests, Tax, Depreciation and Amortization*), formulado de acuerdo con la Opinión n.º 4/2016 de la Comisión de Principios y Normas de Contabilidad de la Asociación Española de Contabilidad y Administración de Empresas (AECA). También se hace explícito el importe de la diferencia entre el resultado económico bruto y el EBITDA (definición de la AECA). El ámbito de los conceptos incluido en este *Suplemento metodológico* informa en detalle de las rúbricas que generan esta diferencia. El detalle por sector, tamaño y naturaleza de la tasa de variación de este saldo se recoge en el nuevo cuadro 2.11.

El cuadro 2.2.1, «Detalle de algunas partidas de la cuenta de resultados», facilita el detalle de algunos conceptos, como «ingresos financieros», «gastos financieros», «resultados por enajenaciones y deterioro» y «variaciones del valor razonable y resto de resultados» (entre otros, diferencias de cambio e indemnizaciones). El *pro memoria* recoge el importe de los intereses por financiación recibida y gastos asimilados previo a la realización de los ajustes por operaciones intragrupo. El sistema de ajuste

implantado en la Central de Balances permite recoger las operaciones *vis à vis*, al margen de que la empresa forme parte o no del mismo grupo empresarial, lo que es necesario considerar en el caso de los dividendos cobrados de empresas que, sin ser parte del grupo, se incluyen en la misma base de datos<sup>5</sup>. El sistema aplicado en la gestión de los ajustes intragrupo permite realizar pseudoconsolidaciones en los cuadros 2.12, «Gastos financieros», y 2.14, «Resultado ordinario neto», para cada agrupación de sector de actividad, tamaño y naturaleza público/privada. Con ello, esos agregados incluyen las correcciones o consolidaciones internas a cada agregado (ajuste de las operaciones intragrupo de las empresas que coinciden en una misma agregación), lo que conlleva que la suma de los ajustes realizados en los sectores, tamaños y naturaleza pueda no coincidir con el total, y justifica, por tanto, la ausencia del cálculo de contribuciones a la tasa de variación del agregado total.

## b. Estados patrimoniales

Los balances (cuadros 2.3 y 2.4) facilitan los activos y los pasivos de la empresa, con distinción, en los primeros, entre activo no corriente y corriente, y, en los segundos, entre patrimonio neto, pasivo no corriente, pasivo corriente y provisiones. Los balances del capítulo 2 se elaboran a partir de los datos contables de las empresas, y no se incorpora en ellos el ajuste de precios corrientes que la Central de Balances realiza sobre el inmovilizado material y las inversiones inmobiliarias, ajuste que sí se incluye en los balances del capítulo 3, y en el 2, solo a los efectos del cálculo de las rentabilidades, a lo que se hace mención más adelante. El *pro memoria* del cuadro 2.4 recoge la propuesta de distribución de dividendos. Este flujo comprometido se puede nutrir tanto de los resultados del ejercicio como de la acumulación en las reservas provenientes de ejercicios previos.

## c. Estados de análisis de la diferencia rentabilidad – coste financiero

Se componen del «Estado de equilibrio financiero» (cuadro 2.7) y del denominado «Ratios que determinan la diferencia rentabilidad – coste financiero» (cuadro 2.8). Para elaborar el primero, se deducen del activo del balance convencional los pasivos sin coste, lo que permite enfrentar el activo neto resultante a unos pasivos remunerados (patrimonio neto y recursos ajenos). La utilidad analítica de esta reordenación de determinadas rúbricas del balance se pone en evidencia al analizar los ratios que determinan la diferencia rentabilidad – coste financiero y la coherencia interna que existe entre ellas, como queda descrito en el recuadro 2 de esta Nota

---

5 Este sistema permite realizar el seguimiento y el ajuste de las operaciones duplicadas por el cobro de dividendos (doble beneficio, en la empresa que lo genera y en la que lo cobra) en aquellas empresas que, no formando parte del grupo consolidado, mantienen participaciones en el capital de la empresa pagadora. Hasta 2016, los sistemas de registro utilizados solo permitían el ajuste de las empresas intervinientes en este tipo de operaciones que formaban parte del grupo empresarial.



**RATIOS DE RENTABILIDAD, COSTE FINANCIERO Y ENDEUDAMIENTO**

Las ratios de rentabilidad y coste de financiación de las empresas y la diferencia entre ambas (rentabilidad – coste financiero) se utilizan en los análisis realizados por el Banco de España como indicador de la situación de los negocios empresariales y complementan al de los condicionantes de la inversión. Este análisis de ratios se completa con el del nivel y la evolución del endeudamiento, para el que, según los fines del análisis, existen varias alternativas de cálculo.

**Ratios que definen la diferencia entre rentabilidad y coste financiero**

El cálculo de estas ratios se efectúa por medio de las variables que se muestran en el esquema 1, donde:

$$AN + \text{Ajuste de precios} = PN + \text{Ajuste de precios} + RAC = PR.$$

Ajuste de precios: ajuste que se introduce al valor contable del inmovilizado material, para corregir el efecto de la inflación, mediante la aplicación de índices de precios diferenciados por tipo de inmovilizado.

R.1 = Rentabilidad ordinaria del activo neto.

R.2 = Gastos financieros sobre recursos ajenos con coste (coste de la financiación).

R.3 = Rentabilidad ordinaria de los recursos propios.

Las ratios R.1-R.3 se definen según las siguientes relaciones:

$$R.1 = \frac{RON + GF}{AN + \text{Ajuste}} = \frac{RON + GF}{PR} = \frac{RON}{PR} + \frac{GF}{PR} \quad [1]$$

$$R.2 = \frac{GF}{RAC} \quad [2]$$

$$R.3 = \frac{RON}{PN + \text{Ajuste}} \quad [3]$$

Si, para determinar las relaciones entre estas tres ratios, se multiplica el primer término de [1] por (PN + Ajuste) / (PN + Ajuste) y el segundo por RAC / RAC, se obtiene que:

$$R.1 = R.3 \cdot \frac{PN + \text{Ajuste}}{PR} + R.2 \cdot \frac{RAC}{PR} \quad [4]$$

Y, finalmente:

$$R.3 = R.1 + (R.1 - R.2) \cdot \frac{RAC}{PN + \text{Ajuste de precios}} \quad [5]$$

Esquema 1  
RATIO DE CONTABILIDAD, COSTE FINANCIERO Y ENDEUDAMIENTO



FUENTE: Banco de España.

**Diferencia entre rentabilidad y coste financiero (R.1 – R.2)**

Si $R.1 > R.2$ , entonces $R.3 > R.1 =$ Diferencia positiva
Si $R.1 < R.2$ , entonces $R.3 < R.1 =$ Diferencia negativa

En la ecuación [5] se recoge la relación entre R.1 y R.3. La rentabilidad percibida por los socios (R.3) es mayor (menor) que la rentabilidad generada por los activos (R.1) si la expresión

$$R.4 = (R.1 - R.2) \quad [6]$$

es mayor (menor) que cero. Evidentemente, la cuantía del mayor valor de R.3 respecto de R.1 viene dada por la relación

$$\frac{RAC}{PN + Ajuste}$$

**Mediciones alternativas para la ratio de endeudamiento**

La literatura anglosajona y algunos analistas denominan *leverage* (apalancamiento) a la relación RAC / PN (con o sin ajuste) de la ecuación [5], que es una medición del endeudamiento, que, además, permite, por una parte, relacionar R.1, R.2 y R.3 y, por otra, reflejar, como se ha señalado más arriba, que, si la rentabilidad ordinaria del activo (R.1) es mayor que el coste de la financiación (R.2), la rentabilidad ordinaria de los recursos propios (R.3) será tanto mayor que la rentabilidad ordinaria del activo (R.1) cuanto mayor sea el nivel de endeudamiento de las empresas.

Por otra parte, muchos analistas utilizan como medida del endeudamiento la ratio (R.5), definida como:

$$R.5 = \frac{RAC}{PR} \quad [7]$$

La ratio de la ecuación [7] se ha obtenido como cociente entre los recursos ajenos con coste y el total del pasivo remunerado, que, al margen de la posibilidad de medir este último con ajuste de precios (lo que equivale a decir «a precios corrientes») o sin ajuste de precios (a valores contables), admite algunas variantes en su forma de cálculo, en función del tipo de análisis que se quiera realizar. Así, R.5, al igual que las ratios R.1-R.4, se puede calcular con saldos medios (obtenidos a partir de dos balances consecutivos comparables, es decir, referidos al

mismo agregado de empresas). También se puede calcular considerando los saldos finales, igualmente con la alternativa de valorar el pasivo remunerado a valores contables y a valores ajustados a precios corrientes, como se hace en el cuadro 2.8 de la monografía anual, donde se difunde esta ratio tanto a valores contables como a precios corrientes. Aquí se ha denominado «E.1» a la medición alternativa de R.5 considerando saldos finales y precios corrientes, que se publica en el cuadro 2.20.1 con un amplio detalle por agrupaciones de actividad, tamaño y naturaleza, y «E.1'», a la medición alternativa a R.5 considerando saldos finales y valores contables, que se recoge en el cuadro 2.7.2. La ratio E.1 y su complementaria, la E.1', permiten analizar el endeudamiento desde un punto de vista patrimonial, es decir, refiriéndolo a su nivel respecto al total de los pasivos (excluidos los que no tienen coste explícito) en un momento determinado.

Además de las ratios de endeudamiento a las que se viene haciendo referencia, la Central de Balances difunde otra ratio de endeudamiento (en el cuadro 2.20.2), denominada «E.2», definida como el cociente entre los recursos ajenos con coste y el resultado económico bruto más los ingresos financieros (RAC / REB + IF), también referida a saldos a fin de período, que tiene dos peculiaridades. Por un lado, se han eliminado de los recursos ajenos con coste que figuran en el numerador las deudas cruzadas entre empresas del grupo que colaboran con la Central de Balances. Por otro lado, el agregado que figura en el denominador es el resultado económico bruto más los ingresos financieros ajustados (consolidados), en lugar de los recursos remunerados, para poner en evidencia la capacidad de las empresas de generar rentas, parte de las cuales se han de dedicar a hacer frente a las deudas. El ajuste (consolidación) que elimina las deudas cruzadas entre empresas del grupo es obligado si se quiere evitar la distorsión que se introduciría al considerar dos veces la deuda de los grandes grupos multinacionales españoles; a saber: una en el balance de los *holdings* y las sociedades interpuestas para captar financiación externa, y otra en el balance de la empresa matriz que recibe estos fondos para llevar a cabo sus inversiones. De forma coherente con los cambios efectuados en el numerador de la ratio, en el denominador también se deducen de los ingresos financieros los dividendos recibidos de empresas que colaboran con la Central de Balances, así como los ingresos financieros recibidos por créditos concedidos a empresas colaboradoras.

Estas ratios forman parte de las que el Banco de España utiliza para estudiar la posición financiera de las sociedades no financieras, que por su interés se publican también en la monografía anual, en los cuadros 2.20, «Ratios de posición financiera».

metodológica. El recuadro también informa del significado del diferencial, tal como se usa en esta publicación, esto es, diferencia entre la rentabilidad del activo y el coste de la financiación (R.1 – R.2), a lo que se hace referencia más adelante. Además, el cuadro presenta un estado de equilibrio financiero en el que se ha utilizado la valoración a precios corrientes que realiza el análisis económico general de los inmovilizados materiales. Esta valoración alternativa a los valores contables mejora la comparación en el tiempo de la rentabilidad y homogeneiza la serie histórica.

El cuadro 2.8 facilita las ratios que determinan la diferencia rentabilidad – coste financiero (R.1 – R.2) con un doble propósito. Por una parte, en lo referente al total de empresas (su detalle por actividades, tamaños y naturaleza se recoge en los cuadros 2.15-2.19), calcula la cuantía de las cuatro ratios que resumen la situación económico-financiera de las empresas del agregado y de la ratio de síntesis de las anteriores, la diferencia rentabilidad – coste financiero. Por otra parte, proporciona los conceptos, en valores absolutos, que sirven de base para el cálculo de estas ratios. Este cuadro, al contrario de lo que ocurre con el de la cuenta de resultados, no está afectado por las operaciones intragrupo en las reestructuraciones empresariales antes referidas, lo que implica que, para su cálculo, se ha utilizado la agregación de los valores originales, razón por la que los datos de «Intereses por financiación recibida» no coinciden con los de estos conceptos en los estados de flujos; el *pro memoria* del cuadro 2.2.1 es el que, precisamente, facilita estos valores originales.

Los cuadros 2.15-2.27 ofrecen la evolución de las ratios más significativas para los distintos agregados sectoriales, por tamaños y naturaleza. La rentabilidad ordinaria del activo neto (R.1) y la rentabilidad ordinaria de los recursos propios (R.3) toman como numerador principal el concepto de resultado ordinario neto; la ratio R.1 también le añade los intereses o gastos financieros devengados; y tienen en cuenta en su denominador, como se ha dicho, un ajuste que se incorpora a los inmovilizados materiales (y, como contrapartida, al patrimonio neto) para aproximar su valoración a precios corrientes.

La rentabilidad ordinaria del activo neto (R.1) constituye una aproximación a la rentabilidad esperada de una inversión similar (sin considerar los avances tecnológicos) que se desee realizar en ese momento. Los factores que determinan la evolución de esta ratio quedan reflejados en el cuadro 2.16, en el que se detallan los valores que toman el margen (RON sobre importe neto de la cifra de negocios) y la rotación (importe neto de la cifra de negocios sobre activo). Por su parte, la rentabilidad de los recursos propios (R.3) muestra la rentabilidad del accionista debida a los resultados ordinarios como consecuencia de la inversión que ha realizado, y esta se valora a precios actuales (dicha inversión no coincide con la inversión realizada en origen, tanto por el efecto de la inflación como por la apropiación que el accionista hace de las ganancias de capital por la parte financiada con recursos ajenos). La

masa patrimonial que se considera en el denominador para su cálculo es el patrimonio neto, según el concepto que define el PGC 2007, que es más amplio que el concepto de recursos propios; no obstante, dado el extenso uso que se da en la literatura económica en español a su denominación previa, «rentabilidad de los recursos propios», se ha optado por mantenerla. La ratio de intereses por financiación recibida (R.2) refleja el coste financiero efectivamente soportado por las empresas. La diferencia rentabilidad – coste financiero ( $R.4 = R.1 - R.2$ ) así calculada permite mejores comparaciones en el tiempo, es decir, a lo largo de la serie histórica, y entre los sectores, por lo que constituye un indicador de la propensión a invertir mejor que la ratio calculada a partir de los datos contables aportados directamente por las empresas.

Los cuadros 2.28-2.32 facilitan la distribución estadística de las ratios que se ha considerado que son de mayor interés. El cuadro 2.33 ofrece detalle del resultado del ejercicio diferenciando las empresas con resultado positivo/negativo. Finalmente, los cuadros 2.34-2.36 presentan detalles solo disponibles para las empresas colaboradoras de la CBA.

## 4.2 Análisis económico general (capítulo 3)

Desde la publicación relativa a 1989, la Central de Balances del Banco de España viene difundiendo las «Cuentas para el análisis económico general», que complementan las cuentas con fines de análisis empresarial, que se desarrollan en el capítulo 2. Las cuentas del capítulo 3 integran bajo el ámbito conceptual de las normas deducidas de los sistemas de Contabilidad Nacional los datos del agregado formado por el total de empresas colaboradoras, que se recopilan en los cuadros 3.1.1-3.8, tanto en su aproximación no financiera (cuentas corrientes y cuentas de capital; fuente: INE) como en su aproximación financiera (cuenta financiera y balance financiero; fuente: Banco de España). El interés en la realización y el mantenimiento del ejercicio que representa la elaboración de los cuadros 3.1.1-3.8 es pertinente por dos motivos: a) la elaboración de las cuentas nacionales del sector sociedades no financieras, aplicando el SEC 2010 —principalmente, en todo lo relativo a las cuentas financieras que elabora el Banco de España—, se ha beneficiado en gran medida de la experiencia deducida de la elaboración de este capítulo, y b) determinadas mejoras y contrastes de la aproximación empresarial, que se desarrolla en el capítulo 2, nunca hubieran podido llevarse a cabo sin los contrastes en los mencionados cuadros, y viceversa. En efecto, el PGC y la contabilidad tradicional de los negocios han «tomado prestados» conceptos de la Contabilidad Nacional (valor añadido, resultado o excedente bruto de explotación), y además los desarrollos de esta última ofrecen una articulación de las masas patrimoniales entre principio y fin de ejercicio que se corresponde con prácticas seguidas por la contabilidad tradicional. Los cuadros 3.1.1-3.8 de la publicación anual y los cuadros 1.3-1.7 del ámbito de los conceptos del presente *Suplemento metodológico* recogen el resultado de este ejercicio, realizado a partir de las empresas

que colaboran con la base anual de la Central de Balances. La articulación contable que se desarrolla a continuación va referida a estos cuadros.

Antes hay que reseñar que estas cuentas no son la exacta traducción de los datos de las empresas al marco conceptual establecido en el SCN 2008 y en el SEC 2010. Por muy detallada que sea la información recopilada en los cuestionarios de la Central de Balances, es imposible que responda a las exigencias del sistema, concebido como un conjunto de referencias generales que se han de tener en consideración para elaborar las cuentas de todos los sectores de la economía a partir de informaciones parciales, y no mediante la agregación de las unidades implicadas en cada caso. La citada imposibilidad se refiere, sobre todo, al seguimiento exacto de los criterios de valoración e imputación temporal propuestos en el sistema. Esta limitación se funda en que los citados datos responden a (o están siempre sesgados por) su marco conceptual (plan contable), en el que, por ejemplo, es sumamente complejo introducir valoraciones alternativas de las masas patrimoniales. No obstante, la Central de Balances introduce unos ajustes que aproximan a una valoración a precios de mercado de las principales partidas de balance, según se describe más adelante y se resume en el recuadro 3. Como consecuencia del proceso de armonización contable de Europa, mediante el Real Decreto 151 4/2007 se aprobó el PGC 2007. Una de las novedades más importantes que introdujo dicho plan fue el cambio en los criterios de valoración de algunos de los activos y de los pasivos financieros, que pasan a contabilizarse por su valor razonable. Puesto que los balances del capítulo 3 se estiman para aproximarlos al valor de mercado, esta novedad implicó un cambio en los procesos de trabajo de la Central de Balances, y no en el contenido de las rúbricas que integran dichos balances, que se beneficiaron de los cambios de valoración aprobados en el PGC 2007.

Al igual que los cuadros de los capítulos 2 y 4 de la monografía, los cuadros 3.1.1-3.8 recogen los datos referidos a los dos ejercicios consecutivos recopilados en cada base, para cada una de las empresas colaboradoras. Esta información permite calcular tasas de evolución que, en este caso, son especialmente significativas, porque, a pesar de los sesgos de la «muestra» de las empresas de la Central de Balances Integrada (CBI), son indicadores útiles de la evolución de las magnitudes y los agregados normalmente utilizados en el análisis macroeconómico. Al margen de ello, las cuentas que figuran en estos cuadros se articulan, siguiendo las normas del manual de referencia, en corrientes, de acumulación y balances, las dos primeras de las cuales recogen flujos, y la tercera, situaciones patrimoniales.

#### a. Cuentas corrientes

La serie histórica de estas cuentas puede consultarse en el cuadro 3.1.1. En este no figuran explícitamente los nombres de las cuentas corrientes en las que se determinan los distintos saldos que figuran en el cuadro. En un esquema simplificado, estas son:

**METODOLOGÍA EMPLEADA PARA CALCULAR EL VALOR DE MERCADO DE LOS BALANCES DE LAS EMPRESAS NO FINANCIERAS**

La publicación a la que este texto sirve de suplemento presenta los resultados de la estimación efectuada por la Central de Balances de los saldos de balance de las empresas a precios de mercado. En la estimación se ha partido de la información contable de las empresas, para calcular las citadas valoraciones en el ámbito del capítulo 2, «Análisis empresarial», para el cálculo de las rentabilidades

a precios corrientes, y en el ámbito del capítulo 3, «Análisis económico general», basado en el sistema de cuentas nacionales (SCN 2008 y SEC 2010). Solo se han calculado ajustes a precios corrientes para los activos no financieros más influidos por la inflación; es decir, para el inmovilizado material (que incluye también las inversiones inmobiliarias y los derechos sobre bienes en arrendamiento financiero o

Esquema 1  
ESTIMACIÓN DE LOS VALORES DE MERCADO DE LOS BALANCES DE LAS EMPRESAS NO FINANCIERAS

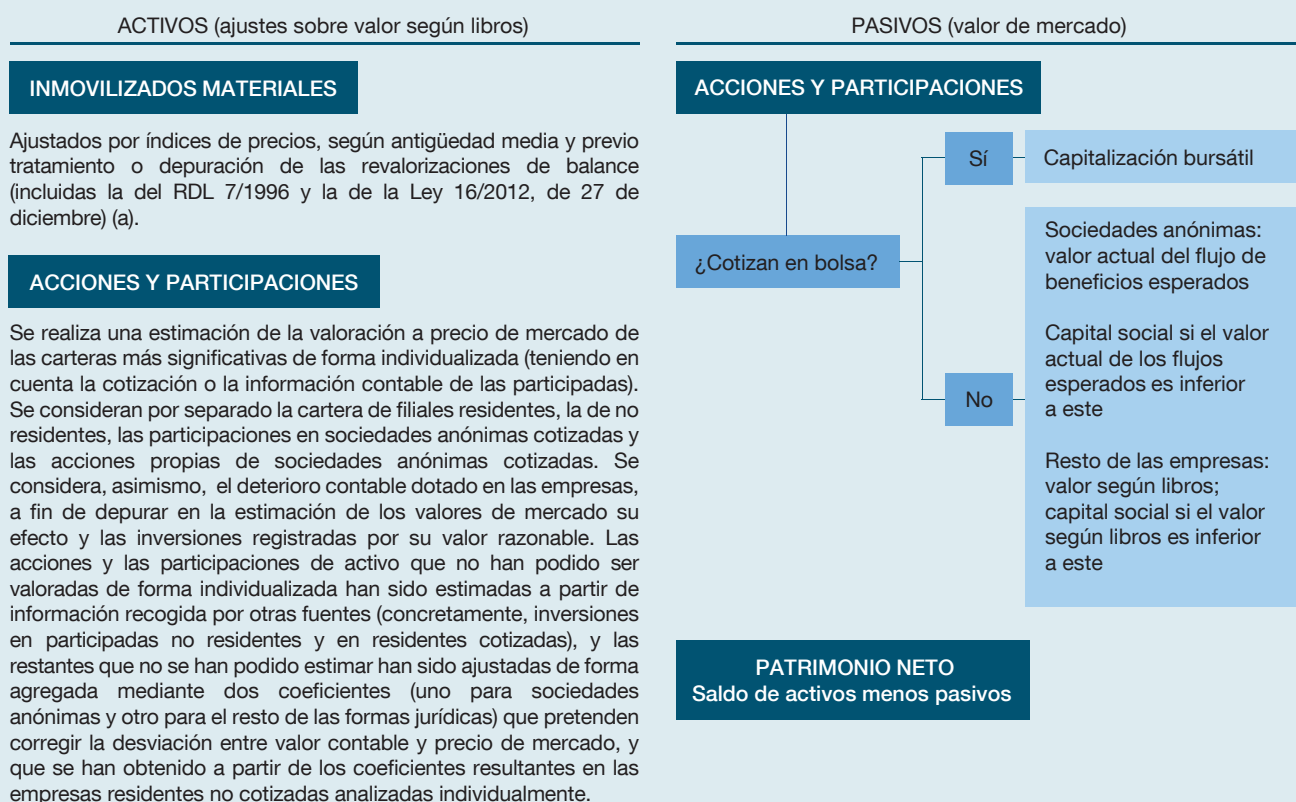

**VALORES DISTINTOS DE ACCIONES Y PARTICIPACIONES**

Ajustada la inversión/financiación a largo plazo en función del coeficiente de revalorización de los saldos vivos de emisiones de valores distintos de acciones a largo plazo, ya explicadas en la Nota metodológica.

**FUENTES:** Registros Mercantiles y Banco de España.

**a** Valoración a precios de mercado (precios corrientes) del inmovilizado material (aproximación del valor actualizado).

*Hipótesis:*

- Revalorización de 1983: valor de mercado = valor según libros.
- Las empresas amortizan linealmente.

*Cálculos por empresa (para las empresas que colaboran con la CBA):*

- 1 Antigüedad media de los inmovilizados.
- 2 Eliminación de los efectos contables de las actualizaciones de balances en el mismo año y sucesivos.
- 3 Actualización según índices de precios diferenciados, para construcciones y resto del inmovilizado material; tratamiento diferenciado para determinados sectores de actividad.
- 4 Revisión individualizada de las empresas con inmovilizado material superior a 200 millones de euros, y ajuste manual, si procede. Aplicación de estimadores, obtenidos de las empresas de la fuente CBA, a los agregados de empresas de la fuente CBB.

### METODOLOGÍA EMPLEADA PARA CALCULAR EL VALOR DE MERCADO DE LOS BALANCES DE LAS EMPRESAS NO FINANCIERAS (cont.)

*leasing*) y para los activos financieros y pasivos más afectados por los cambios en el valor de las empresas (es decir, para las acciones y las participaciones, y para los valores distintos de acciones y participaciones, en aquellos casos en los que las empresas no las han registrado por su valor razonable), y, como consecuencia de ambos ajustes, para el patrimonio neto.

Este recuadro presenta: a) un esquema simplificado de los ajustes introducidos, que se desarrolla con mayor detalle en el epígrafe 4.2.3 de este Suplemento, y b) dos gráficos que facilitan la comparación del valor según libros y del valor de mercado (estimado para cada empresa de la base de datos y, posteriormente, agregado), tanto del inmovilizado material como de las acciones y las participaciones de pasivo.

Gráfico 1  
INMOVILIZADO MATERIAL, VALOR EN LIBROS Y ESTIMACIÓN DEL VALOR A PRECIOS CORRIENTES (a)



Gráfico 2  
ACCIONES Y PARTICIPACIONES DEL PASIVO, VALOR EN LIBROS Y ESTIMACIÓN DEL VALOR



FUENTES: Registros Mercantiles y Banco de España.

a Datos del total de empresas disponibles en cada base. Los correspondientes a la base de datos de 2019 son de avance y se refieren a 381.916 empresas.

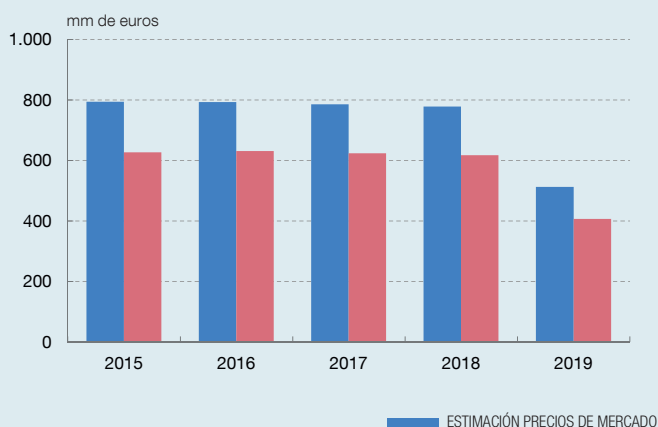
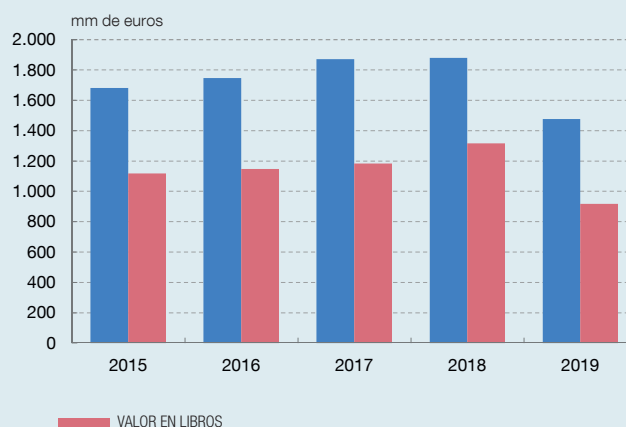
La cuenta de producción, que está formada por los conceptos «producción» y «consumos intermedios», que determinan por saldo el valor añadido bruto a precios básicos —VABpb— (rúbrica S.1), que es el indicador de síntesis que mejor refleja la evolución de la actividad económica y que equivaldría, en el ámbito de las empresas estudiadas, al producto interior bruto a precios de mercado (PIBpm) que se determina para el total de los sectores que forman la economía nacional (obviamente, una vez que se integran para el total de la economía los impuestos netos sobre los productos, que, desde la óptica de la demanda, aparecen como mayor valor de los productos). La producción se valora a precios básicos, que no incluyen los impuestos sobre los productos, pero que comprenden las subvenciones a los productos. Los consumos intermedios recogen los servicios de intermediación financiera medidos indirectamente (SIFMI), implícitos en operaciones de los intermediarios financieros con su clientela y que se originan en operaciones tanto activas (depósitos recibidos) como pasivas (préstamos concedidos); en el primer caso, minorando los intereses financieros que se

derivan de los depósitos realizados y, en el segundo, incrementando el coste de la financiación concedida<sup>6</sup>.

La cuenta de generación de renta tiene como recursos el VABpb, determinado en la cuenta anterior, y las otras subvenciones a la producción. El VABpb y las otras subvenciones a la producción permiten, además de pagar a las Administraciones Públicas los «impuestos sobre la producción, excepto los impuestos sobre los productos», generar las rentas necesarias para retribuir a los factores trabajo (es decir, la remuneración de asalariados) y capital (excedente bruto de explotación). El excedente bruto de explotación (rúbrica S.2) se determina en esta cuenta de forma residual. Como se muestra al final del cuadro 3.1.1, si se deducen del VABpb «los impuestos sobre la producción, excepto los impuestos sobre los productos», netos de las «otras subvenciones a la producción», se determina el valor añadido bruto al coste de los factores (VABcf) (rúbrica S.1\*), agregado con valores no coincidentes con los del cuadro 2.1.1, por el distinto ámbito conceptual de ambos capítulos.

En la cuenta de renta empresarial se efectúa una primera distribución de la renta generada. En ella se incorporan al excedente bruto obtenido por las empresas (que mide su retribución por su contribución al proceso de producción) los intereses, que se presentan corregidos del efecto de los SIFMI, los dividendos y otras rentas percibidas, es decir, los rendimientos de su inversión en activos y otras rentas, y se deducen de aquel los montantes pagados por las empresas declarantes en concepto de intereses y otras rentas, en cuanto que las empresas demandan recursos financieros para financiar su actividad. Adicionalmente, en esta cuenta deberían integrarse las otras rentas netas de la propiedad, que, por falta de información de detalle, se recogen en el valor añadido (fundamentalmente, por el concepto de rentas de la tierra). El saldo de la cuenta es la renta empresarial (rúbrica S.3), que mide, mejor que ningún otro saldo, la renta generada por las empresas como consecuencia de la producción realizada y de sus inversiones financieras, y una vez deducido el coste de la financiación ajena, es decir, los intereses. Como *pro memoria* a esta cuenta se incluye el concepto de intereses adeudados, antes del ajuste por los SIFMI. La corrección de los SIFMI pretende hacer explícita la contribución de los intermediarios financieros a la determinación del PIB, que no se concreta exclusivamente en los servicios que prestan de forma explícita (comisiones, por ejemplo). No obstante, en el *pro memoria* de este cuadro figura la «verdadera» evolución de los intereses a cargo de las sociedades no financieras, sin incluir estos ajustes (que solo tienen sentido en el marco de la Contabilidad Nacional). Interesa destacar que en el capítulo 3, en sintonía con la presentación en términos no

---

6 La metodología definida por el SEC 95 para el registro y la valoración de estos servicios fue objeto de revisión en 2002. El nuevo método, desarrollado en el Reglamento 1889/2002, de 23 de octubre, obliga, desde el 1 de enero de 2005, para las series que se inician en 1995, a estimar y registrar los SIFMI a partir de la información de los sectores a los que se asignan estos servicios. Los SIFMI asignados a las sociedades no financieras se registran como consumos intermedios, lo que implica, según se reseña en el recuadro 3 de la publicación de 2005, determinados ajustes en los gastos (ingresos) financieros pagados (recibidos) a (de) los intermediarios financieros.



consolidados que se realiza en los sectores institucionales que publican las *Cuentas financieras de la economía española*, los ajustes por operaciones intragrupo a los que se ha hecho referencia en el epígrafe previo no se aplican en los cuadros de esta aproximación del análisis económico general.

En la cuenta de renta disponible se realiza una segunda distribución de la renta obtenida por las empresas y se determina la renta disponible (rúbrica S.4). Para ello, se deducen de la renta empresarial los dividendos y los impuestos sobre los beneficios pagados en el ejercicio, y se añade a ella el saldo de cotizaciones sociales recibidas y de prestaciones sociales pagadas por la propia empresa. En ambas se incluyen, respectivamente, las que las empresas reciben de los fondos de pensiones (de los hogares que son sus tenedores) y las que efectúan en representación de estos, que, si bien están incluidas en los balances de las empresas, se clasifican como fondos independientes a favor de sus asalariados, motivo por el que forman parte de los pasivos y no del patrimonio neto. En la determinación de la renta disponible también influyen los flujos de transferencias corrientes recibidas/pagadas por las empresas, que el sistema prevé por las indemnizaciones y las primas netas de seguros no vida que reciben y satisfacen las empresas; estas partidas, de escaso valor en las cuentas agregadas de las empresas, se encuentran integradas en otros conceptos en la información de base, motivo por el que no se facilita su importe.

En la cuenta de utilización de la renta disponible se determina el ahorro bruto (rúbrica S.5, que equivale al concepto «autofinanciación bruta de la contabilidad de empresa»), al deducir de la renta disponible la variación de la participación de los trabajadores en los fondos de pensiones internos (y en el fondo que subsiste para otros compromisos de carácter social), es decir, la parte de aquella que no corresponde a la empresa y que, en cuanto que tal, se materializa en un pasivo (reservas técnicas de seguro) de la empresa frente a sus asalariados o a sus antiguos asalariados con derecho a recibir prestaciones con cargo a estos fondos, que permanecen en la empresa porque no se han exteriorizado (véase cuadro 4.9). El ahorro bruto es uno de los saldos más significativos y el principal recurso de la cuenta de capital. El ahorro neto determinado en el cuadro 3.1.1 se ha obtenido deduciendo del ahorro bruto un consumo de capital fijo medido por el montante de la amortización del inmovilizado material (que es la mejor aproximación a la depreciación efectiva de los equipos productivos) ajustado al alza por el efecto que el ajuste de precios corrientes representa en los inmovilizados materiales.

## b. Cuentas de acumulación

La serie histórica de estas cuentas puede consultarse en los cuadros 3.2.1-3.3, 3.7 y 3.8. Las cuentas de acumulación recogen todas las variaciones de los activos (financieros y no financieros) y las variaciones de los pasivos; y, en consecuencia, las variaciones del patrimonio neto (*net worth*), en cuanto que este viene definido por:

$$\text{Anf} + \text{Af} - \text{P} = \text{PN}, \quad [1]$$

donde: Anf = activos no financieros, Af = activos financieros, P = pasivos y PN = patrimonio neto (el patrimonio o «riqueza», en principio, vendría dado por el total de activos, al que, cuando se le deducen los pasivos, se denomina «neto»).

Por supuesto que:

$$\text{VAnf} + \text{VAf} - \text{VP} = \text{VPN}, \quad [2]$$

donde V indica variaciones de los saldos recogidos en la igualdad [1] entre el principio y el final de un período determinado. Aunque se volverá sobre el concepto «patrimonio neto» (PN), hay que tener en cuenta que: a) no coincide con el patrimonio neto definido en el plan contable ni con el neto patrimonial, según este se define en el análisis de contabilidades<sup>7</sup>; b) de los activos no financieros (Anf) que lo determinan, se ha deducido el montante del consumo de capital fijo (medido aquí por el importe de las amortizaciones del inmovilizado material, ajustadas a precios corrientes), de la misma forma que las variaciones del patrimonio neto (VPN) incorporan, además del saldo entre transferencias de capital recibidas y pagadas, el ahorro neto y no el ahorro bruto, y c) entre los pasivos (P) que lo determinan figura también el capital (valorado a precios de mercado, como más adelante se verá), es decir, las acciones y las participaciones, ya que en Contabilidad Nacional se considera que los tenedores de estos valores tienen un activo financiero frente a la empresa. Según lo expuesto, se puede decir que las cuentas de acumulación son aquellas que recogen las variaciones del patrimonio neto, puesto que estas se originan por variaciones de los activos (financieros y no financieros) y de los pasivos.

Las variaciones del patrimonio neto son de dos clases:

- a) Las que tienen su origen en el ahorro neto y en las transferencias netas de capital recibidas, cuya contrapartida figura en las cuentas de capital y financiera. Estas variaciones se materializan en variaciones de activos no financieros, registradas en la propia cuenta de capital, o de activos financieros y de pasivos, registradas en la cuenta financiera. Estas variaciones o flujos tienen la naturaleza de operaciones<sup>8</sup>.
- b) Las que se originan por otros factores, que se recogen en las cuentas de otras variaciones de activos (y pasivos), que son dos; a saber: la cuenta

7 En términos de contabilidad de empresa, el patrimonio neto incluye, junto con las reservas, las «acciones y otras participaciones» que figuran en el pasivo de la empresa, y hasta 2007 detrae el importe de los activos ficticios (gastos de establecimiento y otros gastos amortizables). La Contabilidad Nacional, al considerar estas «acciones y otras participaciones» pasivos de la empresa, no las incluye en su concepto «patrimonio neto», ni tampoco esos activos ficticios, dado que el sistema no considera los activos contingentes.

8 El SCN/SEC denomina «operaciones» (*transactions*) aquellas interacciones de mutuo acuerdo entre las dos partes (unidades) implicadas y, por extensión, a otras acciones de naturaleza similar, aunque no impliquen a dos partes (producción de bienes dedicados a la formación bruta de capital de la propia empresa, por ejemplo).

de otras variaciones en el volumen de activos (y pasivos) y la cuenta de revalorización (o de ganancias netas de capital). Estas cuentas son, por tanto, aquellas donde se anotan flujos que no corresponden a operaciones<sup>9</sup>.

Al igual que ocurre con la ordenación del balance, la cuenta de capital distingue, entre los activos no financieros, aquellos que se derivan de la producción (AN.1, como, por ejemplo, las construcciones) de aquellos que no son producidos (AN.2, uno de los cuales son los recursos naturales). De igual modo, la cuenta financiera facilita la misma estructura formal y detalle de rúbricas que las que se presentan en los balances financieros, como se expone en los epígrafes siguientes.

### *Cuentas de capital y financiera (operaciones)*

Los recursos de la cuenta de capital (cuadro 3.2.1) son el ahorro neto y las transferencias netas de capital recibidas, que son las que explican las variaciones del patrimonio neto originadas por operaciones. El saldo de la cuenta de capital es la capacidad (+) o necesidad (–) de financiación (rúbrica S.8), que es igual, al preparar este caso práctico, por disponerse de información completa, al saldo de la cuenta financiera (cuadro 3.3), es decir, a la variación de activos financieros menos la variación de pasivos, u operaciones financieras netas ( $S.9 = S.8$ ). Obsérvese que la consolidación en una cuenta única de las de capital y financiera haría desaparecer S.8 y S.9, y mostraría que las variaciones de activos (empleos de capital y variaciones de activos financieros) debidas a operaciones, y las variaciones de pasivos, por la misma causa, explican —o determinan por saldo— las variaciones del patrimonio neto (recursos de capital). Precisamente, esa integración es la que se presenta en la columna 3 del cuadro 3.6, que recoge la articulación de las cuentas de acumulación.

Al margen de estas consideraciones generales sobre la situación dentro del sistema de las cuentas de capital y financiera, conviene reseñar tres aspectos concretos relativos a estas cuentas:

- a) Las transferencias netas de capital recibidas son el saldo de las recibidas menos las pagadas.
- b) En el cuadro 3.2.1 se recoge la cuenta de capital. Esta cuenta puede obtenerse para la fuente CBA para los dos años de cada base, lo que permite calcular las tasas de evolución de la formación bruta de capital

---

<sup>9</sup> Estos flujos, que no son operaciones, pero que modifican el patrimonio neto, son todos los no incluidos en la nota anterior. Ejemplos de este tipo de flujos son: a) de variaciones en volumen: destrucción de activos por guerras y catástrofes naturales, saneamientos de créditos y, en general, todas las regularizaciones del valor de los activos (y pasivos), y b) de revalorizaciones: variaciones del valor de activos/pasivos por modificaciones en los precios, por ejemplo, de activos/pasivos en moneda extranjera como consecuencia de variaciones del tipo de cambio, variaciones en la cotización bursátil de las acciones, etc.

(véase el *pro memoria* del cuadro 3.2.2), sobre cuyo valor analítico no cabe insistir. Al calcular la formación bruta de capital del segundo año de cada base (2019 en la base 2018-2019), se han depurado tanto las variaciones del inmovilizado material como la de existencias de aquellas revalorizaciones y otros flujos no debidos a operaciones. Estos ajustes son los que se incluyen en las cuentas de otras variaciones de activos (revalorización y otras variaciones en volumen), que se reseñan más adelante.

- c) La cuenta financiera recoge las operaciones financieras, entendiendo por tales los intercambios, de mutuo acuerdo, que suponen la simultánea creación o liquidación de un activo financiero y de su pasivo de contrapartida, o un cambio en la propiedad de su activo financiero o la asunción de un pasivo. La estructura de la cuenta financiera es muy simple: en un esquema tipo T, las operaciones financieras que constituyen variación de pasivos se anotan en la parte derecha (o de recursos), y las operaciones financieras que suponen variación de activos, en la parte izquierda (o de empleos). El saldo resultante de deducir de la variación neta de activos financieros la variación de pasivos se denomina, en estas cuentas, «operaciones financieras netas» y es, como ya se ha indicado, conceptualmente igual al saldo de la cuenta de capital, es decir, a la capacidad (+) o necesidad (-) de financiación. En la elaboración de la cuenta financiera hay que considerar que las operaciones se registran al valor de transacción, es decir, al valor en moneda nacional al que los activos financieros o pasivos en cuestión han sido creados, liquidados, intercambiados o asumidos entre las distintas unidades del sistema. A partir de estas referencias generales, y al igual que en el caso de la cuenta de capital, la columna 3 del cuadro 3.6 muestra cómo se ha calculado la cuenta financiera (intersección de la columna 3 y de los conceptos incluidos en Af y P). Ese cálculo pone en evidencia que, para determinar los montantes a los que se han realizado las transacciones de las rúbricas en cuestión, se ha depurado la diferencia de saldos (columna 2) de las otras variaciones en volumen y las revalorizaciones que figuran en las columnas 4 y 5, respectivamente, del citado cuadro, y que se detallan en los cuadros 3.7 y 3.8. Hay que destacar el trabajo que se realiza para depurar la rúbrica de operaciones financieras de pasivo AF.5. Participaciones en el capital y en fondos de inversión diferenciando con más claridad las reducciones de balance en esta partida que derivan de operaciones corrientes. Efectivamente, esta rúbrica se sana de operaciones corrientes de pago de dividendos que debían figurar en dicha cuenta, pero que, por limitaciones en la fuente de información, se adscribían erróneamente a la cuenta financiera. En sentido contrario, y en línea con lo establecido en el SEC 2010, se considera operación financiera dividendos excesivamente elevados, más conocidos como

«superdividendos». Estos importes, tanto los «superdividendos» recibidos como los pagados, se hacen explícitos en el *pro memoria*.

### *Cuentas de otras variaciones en volumen y revalorización*

Las cuentas de otras variaciones en volumen (cuadro 3.7) y revalorización (cuadro 3.8) recogen los «otros flujos» que no son resultado de operaciones, es decir, que no están contabilizados en las cuentas de capital y financiera. La cuenta de otras variaciones en volumen recoge los cambios en el volumen de los activos, es decir, las variaciones que no se deben a operaciones ni a variaciones en los precios de activos y pasivos; es decir, por insolvencias, saneamientos de activos financieros y no financieros, en su sentido más amplio (aunque a veces es difícil aislar el efecto revalorización implícito en estos ajustes), disminuciones de activos fijos no contabilizadas en el consumo de capital fijo y reclasificaciones entre rúbricas del balance o sectores. La cuenta de revalorización registra las variaciones de activos, pasivos y patrimonio neto que no se deben a operaciones y sí, en cambio, a las pérdidas y ganancias de capital originadas por variaciones en el nivel y en la estructura de los precios de los activos (y pasivos) en cuestión, como las plusvalías (minusvalías) en operaciones con activos fijos, diferencias de cambio, variaciones en el valor de existencias, actualizaciones de balances o el efecto de valorar a precios de mercado las principales rúbricas del balance.

### **c. Balances**

La serie histórica de los balances figura en los cuadros 3.4 y 3.5. El cuadro 3.6 recoge el enlace entre el balance inicial y el final de la última base publicada. El activo (3.4.1) y el patrimonio neto y pasivo (3.5.1) de los dos años que comprende cada base de datos son una reordenación, para satisfacer el marco conceptual que se viene siguiendo, del activo y del patrimonio neto y pasivo que figuran en los cuadros 2.3 y 2.4 de análisis empresarial. El análisis económico general, que se desarrolla en este capítulo, privilegia una ordenación de las masas patrimoniales atendiendo a su naturaleza financiera o no financiera, para, posteriormente, dividir estas grandes agrupaciones según la naturaleza económica de cada uno de sus componentes. Obsérvese que: a) existe una identidad entre la denominación que las distintas operaciones reciben en las cuentas de acumulación y la denominación de los activos y pasivos correspondientes que figuran en el balance, lo que facilita la conciliación, que se establece en el cuadro 3.6, entre balance inicial, cuentas de acumulación y balance final, y b) como ya se había adelantado, entre los pasivos figuran las «participaciones en capital y en fondos de inversión». Desde una perspectiva contable, esta rúbrica está formada por el capital, todas las reservas (incluyendo la acumulación de los sucesivos ahorros netos y las transferencias netas de capital recibidas) y las provisiones. Cuando este instrumento se valora exclusivamente a

partir de los datos contables (es decir, asignando a los títulos representativos del valor de la empresa el valor contable o *book value*), lo que sucede solo en algunos casos, el concepto de patrimonio neto, previsto por el sistema, tiene valor cero, pero, como lo más habitual es que otros activos y pasivos se valoren a precios de mercado, según se expone en el apartado siguiente, el montante del patrimonio neto incorpora el efecto de esas valoraciones. En definitiva, desde el punto de vista del análisis económico general, interesa determinar el *stock* de capital y la estructura de financiación de las empresas, de acuerdo con los conceptos que utiliza el análisis macroeconómico; por el contrario, la óptica empresarial, que se desarrolla en el capítulo 2, pone el énfasis en una articulación de las masas patrimoniales, atendiendo a la condición de corriente o no corriente (inmovilizado) de sus activos y a la ordenación de sus recursos (pasivos) en propios y ajenos, incluyendo también entre los primeros el capital, que la aproximación de análisis económico general considera una financiación peculiar, pero «ajena» a la empresa, en cuanto que esta se considera una unidad institucional distinta de sus propietarios<sup>10</sup>.

### *Estimación a precios de mercado de las principales rúbricas del balance*

El SCN 2008 y el SEC 2010, que sirven de marco conceptual para la elaboración del capítulo 3 («Análisis económico general»), establecen la valoración del balance a precios de mercado. Por su parte, la base de datos de la Central de Balances se nutre de un conjunto de información de empresas individuales basado en los principios generales de la contabilidad de empresa, entre los que destaca el principio general de valoración a precios de adquisición o costes de producción (valor histórico del bien), salvo cuando el valor de mercado es inferior. No obstante, la entrada en vigor del PGC 2007 incorporó ciertos cambios en este ámbito, al obligar a las empresas a valorar determinados activos y pasivos financieros a su valor razonable, que es asimilable al valor de mercado propugnado por el SEC 2010. Este nuevo criterio de valoración contable no atiende a la naturaleza de los instrumentos financieros, sino a su finalidad; en concreto, obliga a la valoración a valor razonable de: a) los instrumentos financieros mantenidos como cartera de negociación —ya se trate de valores representativos de deuda, instrumentos de patrimonio, obligaciones u otros valores negociables—; b) los activos financieros disponibles para la venta —tanto valores representativos de deuda como instrumentos de patrimonio—, y c) los derivados financieros. La existencia de estas categorías, que se valoran en consonancia con los mercados, permite una mejora en la aproximación que realiza la Central de Balances a la valoración definida en el SEC 2010 y determina una mayor aproximación de los dos ámbitos de estudio, los de los capítulos 2 y 3 de la publicación principal.

---

<sup>10</sup> Esta aproximación de la Contabilidad Nacional estaría más cercana a otra existente en el análisis empresarial, que no utiliza la clasificación de los pasivos entre recursos propios y ajenos, sino que separa la financiación en interna (generada por la empresa, es decir, sin incluir el capital) y externa (que sí lo incluye).

A pesar de esta forma de valorar ciertos elementos patrimoniales, se dispone mayoritariamente de una información de base valorada con distinto criterio, coste histórico y valor de mercado. Por lo que respecta a la primera, sus efectos están limitados, en lo esencial, a la valoración de los activos no financieros de los balances y de los instrumentos de patrimonio de activo y pasivo; afortunadamente, todos los flujos y la mayor parte de los saldos financieros restantes tienen una valoración, en la contabilidad de empresa, muy próxima al precio de mercado. Además, en los pocos casos en los que esto no sucede —con la excepción de la rúbrica «Valores representativos de deuda», en la que, más por motivos metodológicos que por la relevancia cuantitativa del potencial ajuste, se realiza una estimación para elevar los saldos a precios de mercado—, sería de escaso valor analítico cambiar la valoración aplicada por la contabilidad de empresa para esas operaciones y saldos de activos financieros y pasivos, rompiendo con ello una de las principales ventajas de la información contable empresarial: su coherencia interna.

En el caso de los inmovilizados materiales y los instrumentos de patrimonio (o, lo que es lo mismo, las participaciones en el capital y en fondos de inversión, en la terminología empleada por el SEC 2010), que no forman parte de la cartera de negociación ni de la de activos financieros disponibles para la venta, la discrepancia entre el valor en libros y el valor de mercado puede ser importante, por la aplicación del principio de prudencia valorativa de la contabilidad empresarial. En estos dos casos, la Central de Balances ha incorporado los ajustes necesarios para valorar a precios corrientes los activos fijos materiales, y a precios de mercado las participaciones en el capital y en fondos de inversión (de activo y de pasivo) de las empresas que componen su muestra anual. Se trata de un trabajo que se va mejorando sobre la base de la experiencia adquirida y en la medida en que lo permiten los recursos disponibles. Puede considerarse ya que esta aproximación es válida para el conocimiento de la aportación a la riqueza nacional que las empresas no financieras españolas realizan y que se encuentra reflejado en el saldo final del patrimonio neto, una vez ajustado para valorarlo a precios de mercado. El estudio inicial incluyó el análisis de los métodos que, desde un punto de vista tanto teórico como práctico, han sido desarrollados por la economía de la empresa, considerando, asimismo, su viabilidad, en cuanto que los métodos elegidos deben permitir su aplicación en el marco conceptual de este estudio (el Sistema de la Contabilidad Nacional) y deben contemplar las restricciones derivadas de trabajar con información contable. Tras varias selecciones y contrastes con casos reales de empresas que cotizan en el mercado bursátil español, se optó por dos grandes vías de investigación:

- 1 Aproximación contable, que explota, exclusivamente, la información ofrecida en los balances. Se trata de una opción conservadora, en la que las acciones y otras participaciones de activo —salvo aquellas que son valoradas por el valor razonable atendiendo a su finalidad—, las acciones y las participaciones del pasivo y los inmovilizados materiales se revalorizan con la información de la composición de las reservas de las empresas.

Dada la naturaleza del ajuste, se calcula de forma agregada para el conjunto de empresas disponibles en cada base de datos. La lógica de este sistema descansa, a grandes rasgos, en la hipótesis de que las reservas distintas de la prima de emisión, de actualización de balances y de aportación de socios para compensar pérdidas (es decir, las reservas que ha generado la empresa y, por ley o por propia voluntad, ha mantenido como autofinanciación) son el fondo que crea el empresario para mantener su empresa al menos en la misma situación en la que estaba al comienzo del ejercicio, compensando de esta forma el efecto de la inflación. No se trata, por tanto, de un sistema de valoración a precios de mercado, sino de un intento incompleto de revalorización de los balances, sustrayéndolos de los efectos de la inflación.

- 2 Aproximación económica, en la que los ajustes que se introducen necesitan de información exógena. Si bien se toman como base fundamental de cálculo los datos contables de la empresa, la diferencia fundamental respecto de la anterior estriba en que se valoran los activos y los pasivos objeto de revalorización desde la lógica que emplearía un hipotético mercado de empresas no financieras. En este caso, la lógica del ajuste obliga a realizar los cálculos para cada una de las empresas de la base de datos. En este sistema, los activos fijos materiales se revalorizan de acuerdo con unos índices de actualización obtenidos a partir de los índices de precios de tres tipos de inmovilizado material. Además, se realizan ajustes en función del sector de actividad en el que se encuadra la empresa, por la especial composición que, por ejemplo, tienen los inmovilizados incluidos en la rúbrica «Edificios y otras construcciones». En el cuestionario de la base de datos 2000-2001 se solicitó, por vez primera, información sobre los activos totalmente amortizados que siguen recogiendo en los balances, por estar todavía en uso. Los datos disponibles permiten estimar el efecto que tiene este fenómeno sobre la vida media de los activos y sobre su vida residual a partir de la base 2000-2001, lo que ha llevado a mejorar el cálculo del valor corriente de los activos fijos materiales. Por su parte, las participaciones en el capital y en fondos de inversión de pasivo se han valorado con la mejor aproximación posible al valor de mercado, que es la norma que establece el SEC 2010. Las acciones de las sociedades anónimas cotizadas se han valorado según la capitalización bursátil. Por las razones que se recogen en el recuadro 4, las acciones de sociedades anónimas no cotizadas se han valorado descontando los flujos de los resultados operativos u ordinarios que se estima que se van a recibir en el futuro (resultados que se han deducido de la experiencia reciente), utilizando una tasa de descuento que incorpora, por un lado, el tipo de interés, el crecimiento de los beneficios esperados y la prima de riesgo, que se deducen del tipo de descuento [tasa interna de retorno (TIR)] implícito en la muestra constituida por los



valores de empresas no financieras que cotizan en bolsa y forman parte del mercado o sistema de interconexión bursátil (SIB), y, por otro lado, una prima adicional de riesgo no implícito en la TIR del mercado continuo, que recoge el efecto de la menor liquidez de las acciones no cotizadas y otros factores. Para la obtención de la TIR que ha de utilizar la Central de Balances, ha sido preciso un proceso de filtrado de los casos anómalos, de empresas con cotización excesivamente volátil o muy influida por fenómenos aleatorios o pasajeros, y ha habido que utilizar la mediana de la distribución estadística, con un filtrado de los valores extremos. De acuerdo con el manual de referencia (SEC 2010), la tasa de descuento debería considerar asimismo el sector de actividad en el que operan las empresas, lo que se ha venido haciendo desde la publicación de 2003, momento en el que se empezaron a aplicar tasas de descuento específicas para empresas eléctricas y el resto del agregado de empresas (véase recuadro 4). No obstante, los cambios corporativos registrados en el sector eléctrico, que afectaron al seguimiento de las variables que se utilizan en el cálculo de la tasa de descuento y el reducido número de empresas cotizadas que operan en ese sector, hicieron aconsejable retornar, ya en la monografía de 2011, a la situación previa a 2003, y desde entonces se utiliza una tasa de descuento global para el agregado de empresas no financieras, en cuyo cálculo, por el momento, no se incluyen las empresas eléctricas cotizadas, por las razones descritas. Finalmente, las otras participaciones (emitidas por las sociedades de responsabilidad limitada, cooperativas, comanditarias, colectivas y otras formas societarias) se han valorado según el montante de sus fondos propios (capital más reservas), que es una de las alternativas contempladas por el SEC 2010. El recuadro 4 informa del límite adicional que se ha impuesto a ambos sistemas aplicados en la valoración de los dos instrumentos a los que se ha hecho referencia (las participaciones en el capital y en fondos de inversión), para que no puedan obtenerse en ninguno de ellos valores inferiores al capital social. En ambos casos se ha optado por aplicar una valoración alternativa, estrictamente contable y vinculada a criterios jurídicos, y por asignar la cifra de capital social como límite inferior de valoración.

Con respecto a las participaciones en el capital y en fondos de inversión de activo, valoradas en la contabilidad de empresa por su precio de adquisición, o de mercado, si este es inferior, se opta por valorar a precio de mercado las carteras más significativas de forma individualizada a partir de los porcentajes de participación informados en las memorias y de los valores de mercado obtenidos —cuando se dispone de información suficiente en bases de datos— de las acciones o participaciones de las participadas por el lado de su pasivo. Las acciones y las participaciones de activo que no han podido ser valoradas por esta vía han sido ajustadas de forma agregada mediante un coeficiente que pretende corregir la

**TASA DE DESCUENTO APLICADA A LA VALORACIÓN A PRECIOS DE MERCADO DE LAS ACCIONES NO COTIZADAS**

La Nota metodológica de la publicación principal y la de este Suplemento informan en detalle del proceso de elaboración de los cuadros del capítulo 3, en los que se presentan las cuentas de las empresas según el esquema conceptual de la Contabilidad Nacional. En esos textos se facilitan las pautas empleadas para transformar los datos de la contabilidad de empresa al esquema de la Contabilidad Nacional, para lo que ha sido preciso estimar el valor a precios de mercado de los balances de las empresas no financieras. La estimación de la valoración a precios de mercado de las acciones emitidas por sociedades anónimas no cotizadas, que es la que utilizan como fuente las *Cuentas financieras de la economía española*, se basa en obtener una estimación del valor actual del flujo de beneficios ordinarios previstos, descontados a una tasa de descuento que incorpora implícitamente los tipos de interés esperados a largo plazo, una prima de riesgo (que comprende los riesgos asociados a la posibilidad de quiebra de estas empresas y a otros factores) y la tasa de crecimiento nominal esperado de los beneficios. Dicha tasa se estima a partir de los valores observados en el mercado bursátil; concretamente, a partir de la relación entre la capitalización bursátil y el resultado ordinario neto de las empresas no financieras incluidas en el mercado continuo, depurando estos cálculos de los casos anómalos. Adicionalmente, se reduce la valoración obtenida, con un descuento por falta de liquidez de las acciones no cotizadas.

Se aplican tasas de descuento referidas a la totalidad del mercado continuo sin empresas eléctricas. Además, se

incorpora al sistema de cálculo un proceso de filtros, con la finalidad de depurar el agregado de referencia de los casos anómalos a los que se ha aludido, como los de empresas con pérdidas sistemáticas ante la falta de relación entre sus datos contables y su nivel de capitalización, empresas con valores considerados atípicos con respecto a la media del agregado y, por último, sociedades de cartera cuya cotización no guarda relación con sus resultados operativos. Finalmente, en cuanto al estadístico que hay que emplear para calcular la tasa de descuento, se optó por trabajar con la mediana.

Las entradas y las salidas de bolsa se consideran operaciones financieras, y se recogen en la cuenta de revalorización los cambios de valor derivados de la aplicación de diferentes métodos de valoración en cada agregado (paso de sociedades no cotizadas a cotizadas, y viceversa). Esta depuración ha permitido disponer de tasas de revalorización más ajustadas para cada uno de los agregados de referencia, si bien, para el conjunto de las acciones cotizadas y no cotizadas, el impacto en las cuentas queda restringido a las diferencias netas entre los criterios de valoración empleados en cada uno de estos agregados.

El gráfico 1 muestra la evolución en serie histórica de la tasa de descuento aplicada en la valoración de acciones de las empresas que no pertenecen al sector eléctrico, así como su descomposición en los factores que, implícitamente, definen su evolución, esto es, tipos de

Gráfico 1  
COMPONENTES DE LA TASA DE DESCUENTO  
Mercado continuo, excluido el sector eléctrico

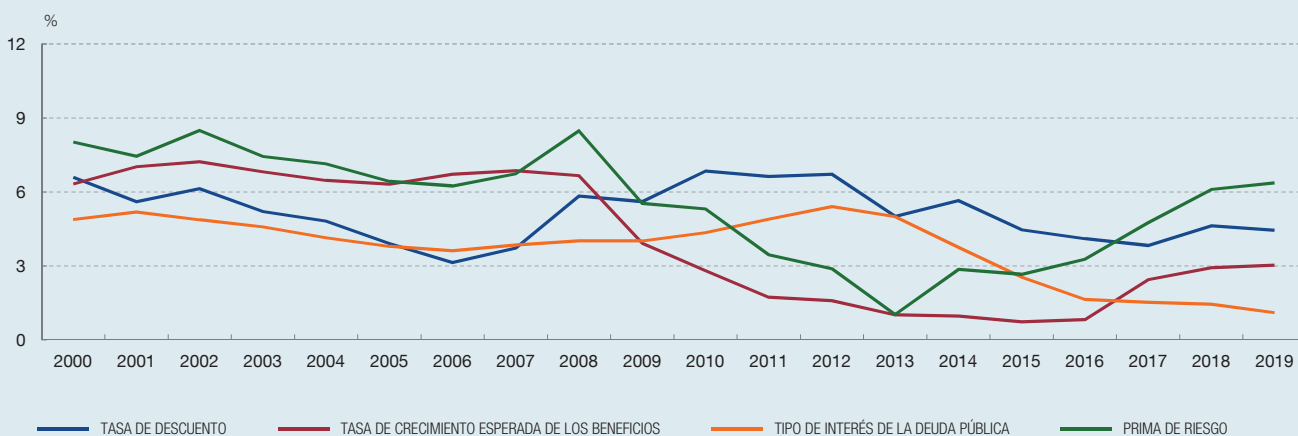

FUENTE: Banco de España.

**TASA DE DESCUENTO APLICADA A LA VALORACIÓN A PRECIOS DE MERCADO DE LAS ACCIONES NO COTIZADAS** (cont.)

interés de activos financieros sin riesgo (deuda pública), tasa de crecimiento esperado de los beneficios nominales (es decir, una vez considerada la inflación) y prima de riesgo.

El criterio de valoración expuesto ha sido ratificado como tal en la revisión del Sistema de Cuentas Nacionales (SCN) acometida a escala internacional. Efectivamente, la última revisión del SCN, aprobada en agosto de 2008 por la Comisión de Estadística de las Naciones Unidas, establece un abanico de criterios de valoración aceptados para el caso concreto de las acciones no cotizadas cuando los precios de mercado no están disponibles, entre los que se encuentra el valor descontado de beneficios futuros (párrafo 13.71.e), cuya expresión más simple consistiría en la utilización de un ratio valor de mercado/beneficios futuros o incluso, en defecto de información sobre beneficios futuros, utilización de beneficios pasados recientes para el cálculo de la ratio obtenida a partir del mercado. El conjunto de los

criterios aceptados no ha sido jerarquizado en el SCN, que deja a la libre elección de cada país el mejor método en función de la disponibilidad de información y de sus circunstancias particulares; esos criterios se concretan en: a) el valor descontado de beneficios futuros referido; b) la ratio de capitalización sobre el valor en libros observado para las sociedades cotizadas, que es el propuesto en los foros europeos; c) el valor en libros tanto del obtenido a partir de la valoración a precios históricos de los diversos componentes de balance como del obtenido a partir de sus respectivos precios de mercado, y, finalmente, d) aproximaciones globales a partir de ratios significativas.

Este abanico de opciones se abre asimismo en el ámbito europeo. Así, en el SEC 2010 se establecen varios criterios alternativos, entre los que se encuentran la utilización del descuento de beneficios futuros o, en su caso, la utilización de los beneficios pasados recientes.

desviación entre valor contable y precio de mercado, y que se ha obtenido a partir de los coeficientes resultantes en las empresas analizadas individualmente. La metodología que permite calcular este ajuste fue objeto de revisión en la edición pasada de este Suplemento, mediante el uso de nuevas fuentes. La información disponible en ellas sobre acciones cotizadas y acciones de no residentes es utilizada por la Central de Balances en un proceso de integración de datos que ha permitido completar y mejorar la valoración a precios de mercado de la cartera de activo de las empresas colaboradoras, así como detallar de manera más rigurosa el total de la rúbrica entre AF.511. Acciones cotizadas, AF.512. Acciones no cotizadas y AF.519. Otras participaciones en el capital.

En la monografía de 2011, además, y con efecto en la rúbrica de acciones tanto de activo como de pasivo, se incorporó la reclasificación sistemática de las acciones propias de las sociedades anónimas cotizadas, que figuran en origen minorando las acciones de pasivo, a la rúbrica de acciones de activo, incrementándola. Este tratamiento, que hasta ese momento se aplicaba solo a un número muy reducido de empresas, se generalizó y sistematizó con la finalidad de aplicarlo a toda la autocartera de las sociedades anónimas cotizadas cuando la autocartera alcanzara un importe superior a 50 millones de euros.

En lo relativo al argumento conceptual en el que se apoya esta decisión, interesa destacar que, si bien en el SEC no se hace referencia explícita a la clasificación de este tipo de acciones en el balance ni al tratamiento que debe darse a su

amortización, la filosofía que subyace en los criterios de registro del SEC hace pensar que, con carácter general, las acciones propias deben figurar minorando el capital social, es decir, la rúbrica «Participaciones en el capital y en fondos de inversión» del pasivo, y que, además, en caso de amortización de dichas acciones, ya sea con cargo a reservas o al propio capital social, la operación no debe tener reflejo en la cuenta financiera, por tratarse de un asiento interno de la empresa sin contraparte. No sucede así con la enajenación de acciones, que debe reconocerse, al igual que la adquisición, como una operación financiera. Por ello, en el capítulo 3, y en lo que respecta al balance, las acciones propias se recogen, con carácter general, en la rúbrica «Participaciones en el capital y en fondos de inversión» del pasivo, minorando el valor de esta, y, en lo que respecta a los flujos, solo la compraventa de acciones propias tiene reflejo en la cuenta financiera, mientras que la amortización de acciones queda sin efecto alguno. Sin embargo, este tratamiento, al que se ha dado validez general, no se considera de aplicación en el caso de acciones propias de sociedades anónimas cotizadas —de acuerdo con la recomendación del BIS-ECB-IMF *Handbook on Securities Statistics*—, por entenderse que frecuentemente, en este caso, las acciones son adquiridas para estabilizar los mercados y por un corto período de tiempo, por lo que deben formar parte del resto de la cartera del activo.

Por último, interesa destacar que el patrimonio neto de las empresas no financieras, según la terminología propia del Sistema de Cuentas Nacionales, es un saldo que se calcula como diferencia entre los totales de activos y de pasivos del balance (entre estos últimos se incluyen las acciones y las participaciones), valorados ambos a precios de mercado. El que las acciones emitidas por sociedades anónimas, incluidas entre las «participaciones en el capital y en fondos de inversión» que figuran en el pasivo, se hayan valorado a precios de mercado de forma independiente a como se han valorado los activos y los otros pasivos distintos de «acciones y otras participaciones» significa, en la práctica, que el patrimonio neto no puede tomar el valor cero, ni siquiera en el caso de que existiera información transparente y completa. Este procedimiento de valoración implica que el valor que el mercado concede a las acciones y otras participaciones emitidas por las empresas no es igual a la suma de los valores de mercado de los activos menos los pasivos (excepto de los pasivos distintos de las acciones). De esta forma, queda en evidencia que el mercado otorga un valor a las perspectivas futuras y a los elementos inmateriales que no reconoce el sistema (excepto cuando se ponen de manifiesto con ocasión de una transmisión onerosa), como la imagen de la empresa, la cartera de clientes, el nivel de cualificación de los empleados, etc. Además de la razón apuntada, el patrimonio neto puede tomar valores distintos de cero simplemente por la forma en que, en ausencia de información completa, ha habido que estimar la rúbrica «Acciones y participaciones». Este es el caso, entre otros, de las sociedades anónimas no cotizadas, como ya ha quedado apuntado en este texto, cuyas acciones se han calculado a partir de determinadas inferencias sobre los beneficios futuros, factor de descuento y prima de riesgo, y de las sociedades de responsabilidad

limitada, colectivas, cooperativas, etc., cuyas participaciones se han valorado según las convenciones arriba reseñadas.

### 4.3 Trabajadores y cuentas relacionadas (capítulo 4)

Los cuadros del capítulo 4 facilitan la información relacionada con el empleo y los gastos de personal en las empresas no financieras, en un capítulo separado, manteniendo en parte las aproximaciones complementarias sobre los gastos de personal y remuneración de asalariados que se derivan de los capítulos 2 y 3, con los que está íntimamente relacionado. Dado el interés del tema en su conjunto, tanto para el ámbito empresarial como para el económico general, se ha optado por esta solución. Los datos de empleo que se difunden en este capítulo se refieren al empleo medio.

### 4.4 Comparaciones internacionales (base de datos BACH) (capítulo 5)

#### a. Países participantes

En la fecha de cierre de esta publicación, participan en el proyecto Alemania, Austria, Bélgica, Croacia, Dinamarca<sup>11</sup>, Eslovaquia, España, Francia, Italia, Luxemburgo, Polonia, Portugal y la República Checa. Además, Turquía está realizando los trabajos necesarios para incorporarse a la base de datos. Las centrales de balances de los países participantes contribuyen a este proyecto mediante la aportación de los datos agregados de sus empresas (no datos de empresas individuales), y también con información de los cuartiles de la distribución estadística, a la base de datos BACH, que el CECB difunde a través del sitio web del Banco de Francia en un formato establecido por el grupo de trabajo. En 2012, el CECB aprobó la difusión del nuevo formato, que se adapta parcialmente a los estándares introducidos por la normativa de las Normas Internacionales de Información Financiera (NIIF), y su publicación comenzó en 2013.

#### b. Características de la base de datos BACH

Las fuentes de información presentan diferencias que afectan a la comparación de los datos. Ello se debe al distinto sistema de captación de información de cada central de balances (algunas en régimen de voluntariedad y otras con el amparo de una ley que obliga a colaborar), pero también a las diferentes adscripciones administrativas y a los objetivos de las centrales en cuestión. A lo largo de las distintas etapas del proyecto se han introducido mejoras sustanciales en la base de

---

<sup>11</sup> Los datos de Dinamarca (incorporados a BACH en 2018) se encuentran temporalmente no disponibles.

datos, que dieron lugar, en 2013, al comienzo de la difusión del actual formato, que fusiona las anteriores bases de datos BACH y referencias sectoriales europeas (ESD, por sus siglas en inglés). En los párrafos siguientes se detallan las características de la actual base de datos<sup>12</sup>.

### c. Información disponible

Las centrales de balances remiten al CECB, a finales de cada año  $t$ , la información de su base de datos, agregada por sectores de actividad, referida al ejercicio  $(t - 1)$ <sup>13</sup>.

Esas informaciones son combinadas y cargadas en el sitio web del CECB (a través del sitio web del Banco de Francia), de libre acceso, que incluye una función que permite al usuario extraer la siguiente información:

- Países. Como se ha señalado, para la última versión de BACH existen datos de Alemania, Austria, Bélgica, Croacia, Dinamarca<sup>14</sup>, Eslovaquia, España, Francia, Italia, Luxemburgo, Polonia, Portugal y la República Checa. Además, Turquía está trabajando en la incorporación de sus datos próximamente.
- Variables contables normalizadas. Son un máximo de 22 conceptos de la cuenta de pérdidas y ganancias, 41 del balance y una batería de 29 ratios, según los esquemas aprobados por el CECB. Los datos de los estados contables se facilitan en estructura. También se suministran, en la unidad monetaria de cada país, el total activo, la cifra neta de negocios y el valor añadido. Estas variables se complementan con datos de empleo, número de empresas del agregado, indicadores de cobertura sectorial del agregado y un anejo con informaciones sobre inversiones realizadas en el inmovilizado intangible, material y financiero. Asimismo, tanto las estructuras del balance y de la cuenta de pérdidas y ganancias como la información del anejo se presentan con datos agregados (media ponderada) y con una distribución estadística de ratios individuales por medio de cuartiles, que permiten conocer la concentración o dispersión del conjunto de empresas que se han utilizado para calcular esa información. La mayor

---

12 Por su interés, se recomienda la consulta del documento, publicado en la serie Statistics Paper Series del Banco Central Europeo, donde se describen las características más importantes de la base de datos BACH: <https://www.ecb.europa.eu/pub/pdf/scpsps/ecbsp11.en.pdf>.

13 El desfase resulta difícil de reducir. En el caso de España, por ejemplo, para el ejercicio del año  $t$ , las empresas españolas envían sus datos a la Central de Balances una vez que sus cuentas anuales han sido aprobadas por sus socios en junta general, a finales de junio del año  $t + 1$  en general (plazo prorrogado para las cuentas anuales de 2019 por el Real Decreto-ley 8/2020, de 17 de marzo, de medidas urgentes extraordinarias para hacer frente al impacto económico y social del Covid-19). Tras procesarlos y depurarlos, en diciembre del año  $t + 1$  se publican los resultados en esta monografía, por lo que hasta ese mes los datos agregados no pueden ser enviados al CECB.

14 Los datos de Dinamarca (incorporados a BACH en 2018) se encuentran temporalmente no disponibles.

parte de los países suministran información para calcular tasas de variación, al ofrecer datos en valores absolutos, referidos a las mismas empresas, del ejercicio actual y del anterior para cada ejercicio económico.

- Años disponibles. Varían según el país. Las actuales series difundidas en BACH comienzan en el año 2000.
- Disponibilidad y actualización de los datos anuales. La información provisional de cada año  $t$  es enviada por cada país en diciembre, con un desfase de 12 meses ( $t + 12$ ). Los datos definitivos relativos al año  $t$  son enviados a finales de junio del año  $t + 2$ , con un desfase de 18 meses.
- Agregaciones de actividad. Existen 112 agregados de actividad. La clasificación sectorial se corresponde con la NACE Rev. 2, con detalle de hasta dos dígitos. Debido a su importancia a efectos del análisis, algunos países también suministran información de la agrupación que incluye los *holdings* no financieros y sedes centrales (epígrafes de la CNAE 6420 y 7010, respectivamente). La clasificación utilizada, adaptada a la CNAE 2009, se facilita en el capítulo 3 de este *Suplemento metodológico*. La distinta composición de las muestras nacionales, no estadísticas, introduce sesgos que deben ser considerados por los analistas de la base de datos.
- Tamaños de empresa. Existen cuatro categorías de tamaños en la actual base de datos BACH, basadas en la cifra de negocios: a) pequeñas empresas, de menos de 10 millones de euros; b) medianas, a partir de 10 millones de euros y por debajo de 50 millones; c) pymes, de menos de 50 millones, y d) grandes empresas, de 50 millones de euros en adelante. Interesa destacar que España, para evitar errores de clasificación que surgen cuando se opta por un único criterio, ha decidido tomar como parámetro principal la cifra de negocios, aplicando además otros criterios de seguridad: el total ingresos de la cuenta de pérdidas y ganancias, y el total activo del balance.
- Guía del usuario. Describe el contenido de la base de datos e incorpora los cuestionarios de cada país y su tabla de paso a los estados contables BACH. Ofrece una referencia de armonización, para cada epígrafe de los estados contables BACH, a fin de que el usuario pueda estudiar el grado de homogeneización entre países. Su lectura es imprescindible para realizar comparaciones internacionales rigurosas. Esta base de datos ha mostrado, desde su creación, tanto el interés por disponer de datos de comparación entre países, obtenidos directamente de las empresas por medio de las centrales de balances, como la dificultad que comporta dicho trabajo, habida cuenta de los diferentes planes contables (formatos

de presentación y normas de valoración) en los que se asienta la información de base, y ello a pesar de la existencia de un marco regulador común, las directivas europeas. Los trabajos de validación del Proyecto BACH, para su uso en comparaciones internacionales, se llevan a cabo en el seno del Grupo de Trabajo BACH del CECB; los trabajos de homogeneización internacional han continuado durante los últimos años con la puesta en marcha de la nueva base de datos BACH, fusión de la anterior BACH y de ESD. Inicialmente, los trabajos se centraron en el estudio de las comparaciones internacionales de tendencias y de nivel. Se puso de manifiesto que, utilizando BACH, el análisis de tendencias se ajusta a la realidad para la mayoría de los países, mientras que se constató la dificultad de efectuar comparaciones de nivel, que deberían ser estudiadas con más profundidad. Las causas que dificultan la superación de estos problemas son, básicamente, de dos tipos:

- 1 Diferencias en las fuentes estadísticas de las que se nutre la base de datos BACH, es decir, las bases de datos de cada central de balances. Por esta causa, se introducen sesgos que provienen de la diferente composición de las encuestas (sectores de actividad cubiertos, tamaños y naturaleza de las empresas) y de su representatividad, así como del nivel de detalles contables solicitados en ellas.
- 2 Diferencias provenientes del propio entorno legal de cada país (contable y fiscal): existe un grado diferente de aplicación de la IV Directiva. El amplio abanico de posibilidades que esta ofrece dificulta la comparabilidad.

Con el fin de superar estas limitaciones, el Grupo de Trabajo BACH revisó las tablas de paso entre cada esquema nacional y BACH, con el objeto de redactar una base metodológica para cada concepto contable entre los diferentes países. Esta guía del usuario, junto con unos cuadros sintéticos que detallan el contenido por país de los conceptos BACH, está disponible para los usuarios de la base de datos en el sitio web del Banco de Francia. Los dos problemas anteriormente citados, más el hecho de que en el seno del grupo de trabajo no siempre se ha llegado a un consenso en todos los aspectos que implican cambios que se deben introducir para hacer la base de datos más homogénea, hacen que, finalmente, subsistan diferencias metodológicas entre los países informantes, que son cuantificables por medio de la guía BACH.



# 1

ÁMBITO DE LOS CONCEPTOS. 2019



	AÑO	TOTAL	CBA		CBB / RM	
	2019		CBA + CBB	NORMAL	REDUCIDO	NORMAL
Número de empresas		381.916	1.394	3.005	5.269	372.248
1. VALOR DE LA PRODUCCIÓN (incluidas subvenciones)		569.528	346.656	14.248	73.402	135.222
1. Importe neto de la cifra de negocios		826.610	516.206	18.465	111.826	180.112
1. Importe neto de la cifra de negocios en:						
1. España		396.483	381.185	15.298	...	...
1. Importe neto de la cifra de negocios		405.446	390.147	15.299	...	...
2. (-) Impuestos especiales incluidos en la cifra neta de negocios		8.963	8.962	1	...	...
2. Resto del mundo		137.792	134.625	3.167	...	...
1. Otros países de la U.E.		89.522	87.483	2.040	...	...
2. Terceros países		48.270	47.142	1.128	...	...
2. Sin clasificar		292.335	396	...	111.826	180.112
1. Operaciones interrumpidas		396	396	...	...	...
2. Sin clasificar		291.939	-	-	111.826	180.112
2. Consumo de mercaderías		289.011	192.201	4.823	40.875	51.112
1. Consumo de mercaderías		233.076	192.201	...	40.875	...
2. Estimación del consumo de mercaderías en empresas de comercio		55.935	-	4.823	-	51.112
1. Consumo de mercaderías en empresas de comercio		55.932	-	4.820	-	51.112
2. (-) Corrección sobre consumo de mercaderías en empresas de comercio mixtas		35	-	35	-	-
3. Corrección sobre consumo de mercaderías en empresas no de comercio mixtas		38	-	38	-	-
3. Variación de existencias de productos terminados y en curso		1.128	151	31	135	810
4. Trabajos realizados por la empresa para su inmovilizado		3.476	2.686	104	276	410
1. Trabajos realizados por la empresa para su activo		3.274	2.497	104	275	398
2. Incorporación al activo de gastos financieros		133	120	1	1	12
3. Gastos financieros activados directamente sin anotación en la cuenta de resultados		70	70	...	...	...
1. En inmovilizado intangible		30	30	...	...	...
2. En inmovilizado material		22	22	...	...	...
3. En inversiones inmobiliarias		8	8	...	...	...
4. En existencias		9	9	...	...	...
5. Resto de ingresos de la explotación		27.324	19.813	470	2.039	5.001
1. Subvenciones a la explotación		4.371	4.095	46	230	...
2. Ingresos accesorios y otros de gestión corriente		22.909	15.674	423	1.810	5.001
3. Operaciones interrumpidas		44	44	...	...	...
2. CONSUMOS INTERMEDIOS (incluidos tributos)		365.320	232.619	8.911	47.347	76.444
1. Compras netas y trabajos realizados por otras empresas		523.632	345.821	10.784	71.714	95.313
1. Compras netas		382.786	310.732	9.504	62.550	...
1. Importe de las compras netas en:						
1. España		207.498	200.193	7.305	...	...
1. Importe de las compras netas		211.491	204.186	7.305	...	...
2. (-) Impuestos especiales incluidos en la cifra de compras netas		3.993	3.993	0	...	...
2. Resto del mundo		112.738	110.539	2.199	...	...
1. Otros países de la U.E.		58.986	57.397	1.590	...	...
1. Importe de las compras netas		60.131	58.542	1.590	...	...
2. (-) Impuestos especiales incluidos en la cifra de compras netas		1.145	1.145	...	...	...
2. Terceros países		53.751	53.142	609	...	...
1. Importe de las compras netas		54.811	54.202	609	...	...
2. (-) Impuestos especiales incluidos en la cifra de compras netas		1.060	1.060	...	...	...
3. Sin clasificar		62.550	-	-	62.550	...
1. Consumo de mercaderías		40.875	-	-	40.875	...
2. Consumo de materias primas y otras materias consumibles		21.675	-	-	21.675	...
2. Trabajos realizados por otras empresas		45.453	35.008	1.281	9.164	...
3. Operaciones interrumpidas. Aprovisionamientos		81	81	...	...	...
4. Sin clasificar		95.313	-	-	-	95.313
2. (-) Variación de existencias de mercaderías y materias primas		319	278	41	...	...

	AÑO	TOTAL	CBA		CBB / RM	
	2019	CBA + CBB	NORMAL	REDUCIDO	NORMAL	ABREVIADO
3. (-) Consumo de mercaderías		289.011	192.201	4.823	40.875	51.112
1. Consumo de mercaderías		233.076	192.201	...	40.875	...
2. Estimación del consumo de mercaderías en empresas de comercio		55.935	-	4.823	-	51.112
1. Consumo de mercaderías en empresas de comercio		55.932	-	4.820	-	51.112
2. (-) Corrección sobre consumo de mercaderías en empresas de comercio mixtas		35	-	35	-	-
3. Corrección sobre consumo de mercaderías en empresas no de comercio mixtas		38	-	38	-	-
4. Otros gastos de explotación		131.018	79.278	2.990	16.507	32.243
1. Servicios exteriores		84.601	68.742	...	15.859	...
1. Servicios exteriores		88.428	72.569	...	15.859	...
2. (-) Dotación a la provisión por reestructuración (excepto reestructuración de personal)		15	15	...	...	...
3. (-) Dotación ordinaria al resto de provisiones		3.813	3.813	...	...	...
1. Dotaciones al resto de provisiones		5.272	5.272	...	...	...
2. (-) Dotaciones al resto de provisiones por vía extraordinaria		1.459	1.459	...	...	...
2. Tributos		4.465	3.962	96	407	...
1. Tributos		7.230	6.726	97	407	...
2. (-) Impuestos especiales incluidos en la cifra de tributos		2.765	2.764	1	...	...
3. Dotación ordinaria a las provisiones		4.735	4.690	...	45	...
1. Dotación ordinaria al resto de provisiones		3.813	3.813	...	...	...
1. Dotaciones al resto de provisiones		5.272	5.272	...	...	...
2. (-) Dotaciones al resto de provisiones por vía extraordinaria		1.459	1.459	...	...	...
2. Gastos netos por emisión de gases de efecto invernadero		923	878	...	45	...
1. Gastos por emisión de gases de efecto invernadero		1.516	1.471	...	45	...
2. (-) Subvenciones transferidas al resultado del ejercicio por derechos asignados consumidos		593	593	...	...	...
4. Otros gastos de gestión corriente		1.788	1.592	...	197	...
5. Operaciones interrumpidas. Resto de gastos de explotación		292	292	...	...	...
6. Sin clasificar		35.137	-	2.895	...	32.243
S.1. VALOR AÑADIDO BRUTO AL COSTE DE LOS FACTORES (1 - 2)		204.208	114.037	5.337	26.055	58.779
3. GASTOS DE PERSONAL		127.593	62.876	3.805	17.321	43.590
1. Sueldos y salarios		63.887	47.550	2.939	13.399	...
2. Otros gastos de personal		20.098	15.310	866	3.922	...
1. Seguridad social a cargo de la empresa		13.268	13.268	...	...	...
2. Retribuciones a largo plazo mediante sistemas de aportación definida		340	340	...	...	...
3. Retribuciones a largo plazo mediante sistemas de prestación definida		537	537	...	...	...
1. Provisiones		506	506	...	...	...
2. Excesos de la provisión por prestaciones a largo plazo al personal		31	31	...	...	...
4. Otras cargas sociales		1.165	1.165	...	...	...
5. Sin clasificar		4.788	-	866	3.922	...
1. Gastos de personal		3.805	-	3.805	-	...
2. (-) Sueldos y salarios		2.939	-	2.939	...	...
3. Cargas sociales		3.919	-	...	3.919	...
4. Provisiones		4	-	...	4	...
3. Operaciones interrumpidas. Gastos de personal		17	17	...	...	...
4. Sin clasificar		43.590	-	-	-	43.590
S.2. RESULTADO ECONÓMICO BRUTO DE LA EXPLOTACIÓN (S.1 - 3)		76.615	51.161	1.531	8.735	15.188
4. INGRESOS FINANCIEROS NETOS		16.102	15.829	354	-63	-18
1. Ingresos financieros		27.714	25.031	526	560	1.597
1. De participaciones en instrumentos de patrimonio		22.259	21.875	...	385	...
1. En empresas del grupo y asociadas		62.016	61.658	...	358	...
1. Sociedades holding		38.328	38.328	...	...	...
2. Resto de sociedades		23.688	23.329	...	358	...
2. En otras empresas		159	132	...	27	...
3. (-) Superdividendos registrados como ingresos financieros		16.178	16.178	...	...	...
4. (-) Ajuste por operaciones intragrupo		23.737	23.737	...	...	...

	AÑO	TOTAL	CBA		CBB / RM	
	2019	CBA + CBB	NORMAL	REDUCIDO	NORMAL	ABREVIADO
2. De valores negociables y otros instrumentos financieros		3.322	3.146	...	175	...
1. En empresas del grupo y asociadas		3.723	3.624	...	99	...
1. Sociedades holding		2.207	2.207	...	...	...
2. Resto de sociedades		1.516	1.417	...	99	...
2. En otras empresas		923	847	...	76	...
3. ( - ) Ajuste por operaciones intragrupo		1.325	1.325	...	...	...
3. Imputación de subvenciones, donaciones y legados de carácter financiero		11	7	2	0	2
4. Operaciones interrumpidas. Ingresos financieros		4	4	...	...	...
5. Sin clasificar		2.119	-	524	...	1.595
1. Ingresos financieros		2.123	-	526	...	1.597
2. ( - ) Imputación de subvenciones, donaciones y legados de carácter financiero		4	-	2	...	2
2. ( - ) Gastos financieros		11.613	9.203	172	623	1.615
1. Intereses por financiación recibida y asimilados		8.750	8.604	147	...	...
1. Intereses por financiación recibida		10.005	9.859	147	...	...
1. De empresas del grupo y asociadas		6.535	6.535	...	...	...
2. De otros		3.470	3.323	147	...	...
2. ( - ) Ajuste por operaciones intragrupo		1.325	1.325	0	...	...
3. Gastos financieros activados directamente sin anotación en la cuenta de resultados		70	70	...	...	...
1. En inmovilizado intangible		30	30	...	...	...
2. En inmovilizado material		22	22	...	...	...
3. En inversiones inmobiliarias		8	8	...	...	...
4. En existencias		9	9	...	...	...
2. Otros gastos financieros		624	599	25	...	...
1. Por deudas con empresas del grupo y asociadas		113	113	...	...	...
2. Por deudas con terceros		486	486	...	...	...
3. Gastos financieros		172	-	172	...	...
4. ( - ) Intereses por financiación recibida		147	-	147	...	...
3. Operaciones interrumpidas. Gastos financieros		0	0	...	...	...
4. Sin clasificar		2.238	-	-	623	1.615
1. Gastos financieros		2.242	-	-	626	1.615
2. ( - ) Gastos financieros por actualización de provisiones		4	-	-	4	...
5. AMORTIZACIONES NETAS, DETERIORO Y PROVISIONES DE EXPLOTACIÓN		30.534	21.341	591	2.969	5.633
1. Amortizaciones netas		28.537	19.601	555	2.748	5.633
1. Amortización del inmovilizado intangible		3.860	3.739	121	...	...
1. Desarrollo		483	483	...	...	...
2. Aplicaciones informáticas		1.593	1.593	...	...	...
3. Investigación		7	7	...	...	...
4. Resto del inmovilizado intangible		1.656	1.656	...	...	...
5. Sin clasificar		121	-	121	...	...
2. Amortización del inmovilizado material		17.243	16.805	438	...	...
1. Construcciones		1.943	1.943	...	...	...
2. Equipos para procesos de información		437	437	...	...	...
3. Resto del inmovilizado material		14.426	14.426	...	...	...
4. Sin clasificar		438	-	438	...	...
3. Amortización de inversiones inmobiliarias		239	215	24	...	...
4. Amortizaciones. Sin clasificar		8.621	-	-	2.855	5.765
5. Operaciones interrumpidas. Amortización del inmovilizado		9	9	...	...	...
6. ( - ) Imputación de subvenciones de inmovilizado no financiero y otras al resultado del ejercicio		1.435	1.167	27	107	133
1. Imputación de subvenciones de inmovilizado no financiero y otras al resultado del ejercicio		2.028	1.760	27	107	133
2. ( - ) Subvenciones transferidas al resultado del ejercicio por derechos asignados consumidos		593	593	...	...	...

	AÑO	TOTAL	CBA		CBB / RM	
	2019	CBA + CBB	NORMAL	REDUCIDO	NORMAL	ABREVIADO
2. Deterioro y provisiones de explotación		1.997	1.741	36	221	...
1. Deterioro de mercaderías, materias primas y otros aprovisionamientos		874	849	0	25	...
2. Pérdidas, deterioro y variación de provisiones por operaciones comerciales		1.124	892	36	196	...
S.3. RESULTADO ORDINARIO NETO ( S.2 - 4 - 5)		62.183	45.648	1.294	5.703	9.538
6. RESULTADOS POR ENAJENACIONES Y DETERIORO		5.787	5.672	77	-75	112
1. Resultados por enajenaciones y pérdidas no recuperables		14.245	14.049	124	72	0
1. De inmovilizado material e intangible		725	625	30	70	...
1. De inmovilizado intangible		13	13	...	...	...
2. De inmovilizado material		498	498	...	...	...
3. De inversiones inmobiliarias		114	114	...	...	...
4. Sin clasificar		101	-	30	70	...
2. De instrumentos financieros		13.519	13.424	94	1	...
1. De participaciones en instrumentos de patrimonio		13.425	13.425	...	...	...
1. Sociedades holding		1.436	1.436	...	...	...
2. Resto de sociedades		11.989	11.989	...	...	...
2. De valores representativos de deudas y obligaciones propias		4	4	...	...	...
1. Sociedades holding		0	0	...	...	...
2. Resto de sociedades		4	4	...	...	...
3. Pérdidas de créditos no comerciales		-5	-5	...	...	...
4. Sin clasificar		95	-	94	1	...
2. Correcciones valorativas por deterioro		8.570	8.377	46	147	...
1. De inmovilizado material e intangible		2.373	2.326	46	1	...
1. De inmovilizado intangible		-204	-204	...	...	...
2. De inmovilizado material		2.514	2.514	...	...	...
3. De inversiones inmobiliarias		11	11	...	...	...
4. Operaciones interrumpidas. Deterioro y resultados por enajenaciones del inmovilizado material e intangible		5	5	...	...	...
5. Sin clasificar		47	-	46	1	...
2. De instrumentos financieros		6.197	6.051	...	146	...
1. De participaciones en instrumentos de patrimonio		6.050	6.050	...	...	...
1. Sociedades holding		18.711	18.711	...	...	...
2. Resto de sociedades		3.518	3.518	...	...	...
3. (-) Superdividendos registrados como ingresos financieros		16.178	16.178	...	...	...
2. (-) Ajuste por operaciones intragrupo		24	24	...	...	...
3. De valores representativos de deuda		8	8	...	...	...
1. Sociedades holding		1	1	...	...	...
2. Resto de sociedades		6	6	...	...	...
4. De créditos		-87	-87	...	...	...
1. Sociedades holding		-109	-109	...	...	...
2. Resto de sociedades		22	22	...	...	...
5. Operaciones interrumpidas. Deterioro y resultados por enajenaciones de instrumentos financieros		104	104	...	...	...
6. Sin clasificar		146	-	...	146	...
3. Sin clasificar		112	-	-	-	112
1. Deterioro y resultados por enajenaciones del inmovilizado material e intangible		345	-	-	-	345
2. Deterioro y resultados por enajenaciones de instrumentos financieros		-233	-	-	-	-233
7. VARIACIONES DEL VALOR RAZONABLE Y RESTO DE RESULTADOS		-4.586	-5.150	17	92	455
1. Variaciones del valor razonable de instrumentos financieros		-779	-872	4	11	77
1. Variaciones del valor razonable de instrumentos financieros		-589	-604	...	15	...
1. Cartera de negociación y otros		-561	-577	...	16	...
2. Imputación al resultado del ejercicio por activos financieros disponibles para la venta		-28	-27	...	-1	...
2. Gastos financieros por actualización de provisiones		-272	-268	...	-4	...
3. Operaciones interrumpidas. Variación del valor razonable de instrumentos financieros		0	0	...	...	...
4. Sin clasificar		81	-	4	-	77

	AÑO	TOTAL		CBA		CBB / RM	
	2019	CBA + CBB	NORMAL	REDUCIDO	NORMAL	ABREVIADO	
2. Excesos de provisiones		2.486	2.423	8	24	31	
1. Exceso de la provisión por obligaciones por prestaciones a largo plazo al personal		31	31	...	...	...	
2. Exceso de la provisión por reestructuración del personal		67	67	...	...	...	
3. Excesos del resto de provisiones		2.388	2.325	8	24	31	
3. Diferencias de cambio		-22	-40	2	10	7	
4. ( - ) Indemnizaciones		1.096	1.096	...	...	...	
1. Indemnizaciones (incluida la dotación neta a la provisión para reestructuración del personal)		3.021	3.021	...	...	...	
2. ( - ) Dotación a la provisión para reestructuración del personal		1.993	1.993	...	...	...	
3. Exceso de la provisión por reestructuración del personal		67	67	...	...	...	
5. Resto de resultados atípicos		-5.175	-5.566	4	48	340	
1. Diferencia negativa de combinaciones de negocio		3	0	2	0	1	
2. ( - ) Dotación a las provisiones por reestructuración		2.007	2.007	...	...	...	
1. Dotación a la provisión por reestructuración de plantillas		1.993	1.993	...	...	...	
2. Dotación al resto de provisiones por reestructuración		15	15	...	...	...	
3. Otros resultados		-3.170	-3.558	2	48	339	
1. Otros resultados		-1.427	-1.812	0	49	336	
2. Ajuste por operaciones intragrupo. Saneamiento de la cartera de valores		0	0	...	...	...	
3. Ingresos financieros derivados de convenios de acreedores		57	56	0	0	0	
4. Otros ingresos y gastos de carácter financiero		20	18	1	-1	2	
5. Amortización del Fondo de Comercio		-1.820	-1.820	...	...	...	
4. Operaciones interrumpidas. Resto de resultados		-1	0	...	0	...	
8. IMPUESTO SOBRE BENEFICIOS		7.688	3.893	199	1.212	2.383	
1. Impuesto sobre beneficios		7.687	3.893	199	1.212	2.383	
2. Operaciones interrumpidas. Impuesto sobre beneficios		0	0	-	-	-	
S.4. RESULTADO NETO TOTAL (S.3 + 6 + 7 - 8)		55.696	42.276	1.189	4.509	7.722	
PRO MEMORIA:							
S.5. EBITDA (definición AECA) (a)		73.160	47.906	1.503	8.538	15.214	
Diferencia RESULTADO ECONÓMICO BRUTO - EBITDA (S.2 - S.5)		3.455	3.255	29	197	-25	
<b>Conciliación EBITDA (AECA) - Resultado económico bruto de la explotación (CBI)</b>							
<b>S.2. RESULTADO ECONÓMICO BRUTO DE LA EXPLOTACIÓN</b>		76.615	51.161	1.531	8.735	15.188	
<b>Ajustes</b>		-3.455	-3.255	-29	-197	25	
1. Excesos de provisiones		2.486	2.423	8	24	31	
1. Exceso de la provisión por obligaciones por prestaciones a largo plazo al personal		31	31	...	...	...	
2. Exceso de la provisión por reestructuración del personal		67	67	...	...	...	
3. Exceso del resto de provisiones		2.388	2.325	8	24	31	
2. Operaciones interrumpidas		-51	-51	...	...	...	
3. Subvenciones transferidas al resultado del ejercicio por derechos de emisión de CO2 consumidos		-593	-593	...	...	...	
4. Deterioro de mercaderías, materias primas y otros aprovisionamientos		-874	-849	0	-25	...	
5. Pérdidas, deterioro y variación de provisiones por operaciones comerciales		-1.124	-892	-36	-196	...	
6. Incorporación al activo de gastos financieros		-133	-120	-1	-1	-12	
7. Gastos financieros activados directamente sin anotación en la cuenta de resultados		-70	-70	...	...	...	
8. Indemnizaciones		-1.096	-1.096	...	...	...	
9. Dotación a las provisiones por reestructuración		-2.007	-2.007	...	...	...	
1. Dotación a la provisión para reestructuración del personal		-1.993	-1.993	...	...	...	
2. Dotación al resto de provisiones por reestructuración		-15	-15	...	...	...	
10. Otros ajustes		7	...	...	1	6	
<b>S.5. EBITDA (definición AECA) (S.2 + Ajustes)</b>		73.160	47.906	1.503	8.538	15.214	

	AÑO	TOTAL	CBA		CBB / RM	
	2019		CBA + CBB	NORMAL	REDUCIDO	NORMAL
Número de empresas		381.916	1.394	3.005	5.269	372.248
I. ACTIVO NO CORRIENTE		1.201.761	975.624	15.092	39.935	171.111
1. Inmovilizado intangible		44.157	36.769	712	2.771	3.905
1. Desarrollo		2.248	1.929	...	319	...
2. Concesiones		2.523	1.884	...	639	...
3. Patentes, licencias, marcas y similares		2.143	1.830	...	313	...
4. Fondo de comercio		13.454	12.744	...	710	...
5. Aplicaciones informáticas		6.335	5.897	...	438	...
6. Investigación		48	21	...	28	...
7. Propiedad intelectual		64	59	...	5	...
8. Otro inmovilizado intangible		12.724	12.404	...	320	...
9. Sin clasificar		4.616	-	712	-	3.905
2. Inmovilizado material e inversiones inmobiliarias		403.763	253.676	6.306	25.060	118.721
1. Inmovilizado material		355.881	244.194	4.994	21.220	85.473
1. Inmovilizado material bruto		535.372	523.292	11.041	1.038	...
1. Terrenos y bienes naturales (sin edificar)		2.896	2.896	...	...	...
2. Construcciones		87.458	87.458	...	...	...
3. Equipos para procesos de información		5.976	5.976	...	...	...
4. Instalaciones técnicas, maquinaria, utillaje, mobiliario y otro inmovilizado material		399.199	399.199	...	...	...
5. Inmovilizado material en curso y anticipos de inmovilizado		28.801	27.763	...	1.038	...
6. Sin clasificar		11.041	-	11.041	...	...
1. Inmovilizado material neto		4.994	-	4.994	...	...
2. Amortizaciones y deterioro de valor del inmovilizado material		6.047	-	6.047	...	...
2. (-) Amortizaciones y deterioro de valor		285.145	279.098	6.047	...	...
1. Amortizaciones		271.552	271.552	...	...	...
1. Construcciones		30.105	30.105	...	...	...
2. Equipos para procesos de información		4.762	4.762	...	...	...
3. Instalaciones técnicas, maquinaria, utillaje, mobiliario y otro inmovilizado material		236.686	236.686	...	...	...
2. Deterioro del valor del inmovilizado material		7.546	7.546	...	...	...
3. Sin clasificar		6.047	-	6.047	...	...
3. Inmovilizado material neto		105.655	-	-	20.182	85.473
1. Terrenos y construcciones		9.124	-	-	9.124	...
2. Instalaciones técnicas y otro inmovilizado material		11.058	-	-	11.058	...
3. Sin clasificar		85.473	-	-	-	85.473
2. Inversiones inmobiliarias		47.882	9.482	1.312	3.841	33.247
1. Inversiones inmobiliarias brutas		14.732	13.086	1.645	...	...
1. Terrenos y bienes naturales (sin edificar)		364	364	...	...	...
2. Construcciones		12.722	12.722	...	...	...
3. Sin clasificar		1.645	-	1.645	...	...
1. Inversiones inmobiliarias netas		1.312	-	1.312	...	...
2. Amortizaciones y deterioro de valor de las inversiones inmobiliarias		334	-	334	...	...
2. (-) Amortizaciones y deterioro de valor		3.938	3.604	334	...	...
1. Amortizaciones		2.354	2.354	...	...	...
1. Construcciones		2.354	2.354	...	...	...
2. Deterioro del valor de las inversiones inmobiliarias		1.250	1.250	...	...	...
3. Sin clasificar		334	-	334	...	...
3. Inversiones inmobiliarias netas		37.088	-	-	3.841	33.247
1. Terrenos		1.664	-	-	1.664	...
2. Construcciones		2.177	-	-	2.177	...
3. Sin clasificar		33.247	-	-	-	33.247



	AÑO	TOTAL	CBA		CBB / RM	
	2019	CBA + CBB	NORMAL	REDUCIDO	NORMAL	ABREVIADO
3. Inversiones financieras a largo plazo		753.841	685.178	8.074	12.103	48.485
1. En empresas del grupo y asociadas		699.752	654.952	6.761	10.010	28.029
1. Instrumentos de patrimonio		549.758	542.714	...	7.044	...
2. Créditos a empresas		114.035	111.165	...	2.870	...
3. Valores representativos de deudas		71	70	...	1	...
4. Derivados		245	245	...	0	...
5. Otros activos financieros		767	718	...	49	...
6. Otras inversiones		85	40	...	45	...
7. Sin clasificar		34.790	-	6.761	-	28.029
2. Resto de inversiones financieras a largo plazo		54.089	30.226	1.313	2.094	20.457
1. Instrumentos de patrimonio		14.672	13.944	...	728	...
2. Créditos a terceros		3.520	2.930	...	590	...
3. Valores representativos de deudas		389	345	...	44	...
4. Derivados		4.617	4.614	...	3	...
5. Otros activos financieros		8.693	8.093	...	600	...
6. Otras inversiones		429	300	...	129	...
7. Sin clasificar		21.770	-	1.313	-	20.457
II. ACTIVO CORRIENTE		545.611	344.086	12.515	55.741	133.268
1. Activos no corrientes mantenidos para la venta		2.494	2.062	113	89	230
1. Inmovilizado material e inversiones inmobiliarias		310	264	45	...	...
2. Inmovilizado intangible		0	0	0	...	...
3. Instrumentos de patrimonio		1.654	1.587	67	...	...
4. Otras inversiones financieras		189	188	0	...	...
5. Existencias		9	9	0	...	...
6. Deudores comerciales y otras cuentas a cobrar		13	13	0	...	...
7. Sin clasificar		319	-	-	89	230
2. Existencias		104.476	49.295	2.874	13.988	38.319
1. Existencias brutas		68.989	55.001	...	13.988	...
1. Existencias netas		63.283	49.295	...	13.988	...
1. Comerciales		27.768	20.947	...	6.821	...
2. Materias primas y otros aprovisionamientos		18.435	15.356	...	3.079	...
3. Productos en curso		9.231	7.180	...	2.051	...
4. Productos terminados		7.783	5.769	...	2.014	...
5. Subproductos, residuos y materiales recuperados		66	43	...	23	...
2. (-) Deterioro del valor de las existencias		5.706	5.706	...	...	...
2. (-) Deterioro del valor de las existencias		5.706	5.706	...	...	...
3. Sin clasificar		41.192	-	2.874	-	38.319
1. Comerciales, materias primas y otros aprovisionamientos		1.663	-	1.663	-	...
2. Productos en curso, terminados, subproductos y otros		1.157	-	1.157	-	...
3. Anticipos a proveedores		54	-	54	-	...
4. Sin clasificar		38.319	-	-	-	38.319
3. Deudores comerciales y otras cuentas a cobrar		197.552	126.909	4.655	25.424	40.564
1. Clientes		130.065	74.063	3.452	22.164	30.386
1. Clientes		126.009	70.478	3.444	21.826	30.261
1. Clientes por ventas y prestaciones de servicios (empresas del grupo y asociadas)		33.281	29.170	...	4.111	...
2. Clientes por ventas y prestaciones de servicios (resto de empresas)		59.023	41.307	...	17.716	...
3. Sin clasificar		33.705	-	3.444	-	30.261
2. Deudores comerciales no corrientes		4.056	3.585	8	338	126
2. Otras cuentas a cobrar		67.487	52.846	1.203	3.261	10.177
1. Deudores varios		12.744	12.154	...	591	...
2. Personal		246	215	...	31	...

	AÑO	TOTAL	CBA		CBB / RM		
	2019		CBA + CBB	NORMAL	REDUCIDO	NORMAL	ABREVIADO
3. Cuentas a cobrar a las Administraciones Públicas		45.285	38.479	382		2.334	4.089
1. Activos por impuesto corriente		4.991	4.836	...		155	...
2. Activos por impuesto diferido		35.098	29.285	382		1.341	4.089
3. Otros créditos con las Administraciones Públicas		5.196	4.358	...		839	...
4. Anticipos a proveedores		2.303	1.998	...		304	...
5. Sin clasificar		6.910	-	821		-	6.088
4. Inversiones financieras a corto plazo		141.992	112.830	2.167		8.009	18.985
1. En empresas del grupo y asociadas		110.650	98.737	1.343		6.121	4.449
1. Instrumentos de patrimonio		87	15	...		72	...
2. Créditos a empresas		80.152	76.406	...		3.746	...
3. Valores representativos de deudas		279	256	...		23	...
4. Derivados		1.551	1.551	...		0	...
5. Otros activos financieros		22.389	20.283	...		2.106	...
6. Otras inversiones		400	227	...		172	...
7. Sin clasificar		5.791	-	1.343		-	4.449
2. Resto de inversiones financieras a corto plazo		31.342	14.093	824		1.889	14.537
1. Instrumentos de patrimonio		1.705	1.220	...		484	...
2. Créditos a empresas		2.017	1.691	...		326	...
3. Valores representativos de deudas		548	412	...		135	...
4. Derivados		2.600	2.583	...		17	...
5. Otros activos financieros		8.977	8.125	...		853	...
6. Otras inversiones		134	61	...		73	...
7. Sin clasificar		15.361	-	824		-	14.537
5. Efectivo y otros activos líquidos equivalentes		94.953	49.481	2.661		7.997	34.813
1. Tesorería		52.016	44.176	...		7.841	...
2. Otros activos líquidos equivalentes		5.462	5.306	...		157	...
3. Sin clasificar		37.475	-	2.661		-	34.813
6. Ajustes por periodificación		4.144	3.509	46		233	357
ACTIVO (I+II) = PASIVO (III a VI)		1.747.372	1.319.710	27.607		95.676	304.379
III. PATRIMONIO NETO		873.372	639.157	16.030		44.984	173.201
1. Fondos propios		838.484	605.929	15.655		44.521	172.379
1. Capital desembolsado neto		215.544	132.326	4.333		9.506	69.379
1. Capital escriturado		222.041	138.061	4.412		9.699	69.870
2. (-) Capital no exigido		138	10	2		19	107
3. (-) Accionistas (socios) por desembolsos exigidos		29	1	3		4	21
4. (-) Acciones y participaciones en patrimonio propias		6.330	5.724	74		169	363
2. Reservas y primas de emisión		622.387	473.144	11.311		35.006	102.926
1. Beneficios no distribuidos		19.906	7.684	842		4.193	7.188
1. Resultado del ejercicio		66.044	52.624	1.189		4.509	7.722
1. Resultado del ejercicio		79.409	65.989	1.189		4.509	7.722
2. (-) Ajuste por operaciones intragrupo. Deterioro de la cartera de valores / reversiones del deterioro		-10.372	-10.372	-		-	-
3. (-) Ajuste por operaciones intragrupo. Saneamiento de la cartera de valores		0	0	-		-	-
4. (-) Ajuste por operaciones intragrupo. Dividendos		23.737	23.737	-		-	-
2. (-) Propuesta de distribución de dividendos		46.138	44.940	347		316	534
1. Propuesta de distribución de dividendos		37.368	37.020	347		...	...
2. Ajuste por operaciones intragrupo. Dividendos		-23.737	-23.737	...		...	...
3. Distribución de dividendos con cargo a reservas		28.677	28.677	...		...	...
4. Distribución de dividendos con cargo a prima de emisión		2.980	2.980	...		...	...
5. Aproximación a la propuesta de distribución de dividendos. Dividendo a cuenta		850	-	-		316	534
2. Prima de emisión		217.041	192.359	3.495		4.370	16.817

	AÑO	TOTAL		CBA		CBB / RM	
	2019	CBA + CBB	NORMAL	REDUCIDO	NORMAL	ABREVIADO	
3. Resto de reservas y otros fondos		385.440	273.102	6.974	26.443	78.921	
1. Reservas		362.964	234.294	8.476	27.775	92.418	
1. Reservas		341.678	213.008	8.476	27.775	92.418	
2. Distribución de dividendos con cargo a reservas		28.677	28.677	...	...	...	
3. Distribución de dividendos con cargo a prima de emisión		2.980	2.980	...	...	...	
4. Ajuste por operaciones intragrupo. Deterioro de la cartera de valores / reversiones del deterioro		-10.372	-10.372	-	-	-	
5. Ajuste por operaciones intragrupo. Saneamiento de la cartera de valores		0	0	-	-	-	
2. Resultados de ejercicios anteriores		-59.090	-29.108	-2.805	-3.145	-24.032	
1. Remanente		28.842	28.373	...	469	...	
2. ( - ) Resultados negativos de ejercicios anteriores		61.095	57.480	...	3.614	...	
3. Sin clasificar		-26.837	-	-2.805	-	-24.032	
3. Otras aportaciones de socios		81.566	67.916	1.303	1.813	10.535	
3. Otros instrumentos de patrimonio neto		553	459	12	9	74	
2. Ajustes por cambios de valor		6.736	6.645	94	-54	50	
1. Activos financieros disponibles para la venta		6.587	6.573	...	14	...	
2. Operaciones de cobertura		-891	-815	...	-76	...	
3. Activos no corrientes y pasivos vinculados, mantenidos para la venta		6	0	...	6	...	
4. Diferencia de conversión		814	818	...	-4	...	
5. Otros		75	68	...	7	...	
6. Sin clasificar		144	-	94	-	50	
3. Subvenciones, donaciones y legados recibidos		28.153	26.583	281	517	772	
IV. PASIVO NO CORRIENTE		397.110	324.827	3.965	13.154	55.164	
1. Deuda con características especiales		2.134	2.037	23	13	61	
1. Deuda con características especiales a largo plazo		1.689	1.604	23	10	52	
2. Deuda con características especiales a corto plazo		445	433	1	4	8	
2. Recursos ajenos a largo plazo		394.976	322.790	3.942	13.141	55.103	
1. Financiación de entidades de crédito a largo plazo		121.114	81.638	1.996	7.608	29.872	
1. Deudas con entidades de crédito		114.852	78.482	1.799	6.910	27.661	
2. Acreedores por arrendamiento financiero		5.666	2.559	197	698	2.211	
3. Deudas con entidades de crédito y acreedores por arrendamiento financiero, empresas del grupo y asociadas		597	597	...	...	...	
2. Resto de financiación ajena a largo plazo		273.862	241.152	1.946	5.533	25.231	
1. Obligaciones y otros valores negociables		35.696	35.692	...	4	...	
2. Otros recursos ajenos a largo plazo		220.407	205.460	1.203	5.529	8.215	
1. Deudas con empresas del grupo y asociadas a largo plazo		202.045	188.706	1.203	3.921	8.215	
1. Deudas con empresas del grupo y asociadas a largo plazo		202.642	189.302	1.203	3.921	8.215	
2. ( - ) Deudas con entidades de crédito, empresas del grupo y asociadas a largo plazo		597	597	...	...	...	
2. Derivados		4.216	4.110	...	106	...	
3. Otros pasivos financieros		14.146	12.644	...	1.503	...	
3. Sin clasificar		17.758	-	743	-	17.016	
V. PASIVO CORRIENTE		442.322	323.306	7.418	36.511	75.086	
1. Pasivos vinculados con activos no corrientes mantenidos para la venta		31	8	1	1	21	
1. Deudas con entidades de crédito a largo y corto plazo		0	0	0	...	...	
2. Resto de deudas financieras a largo plazo		0	0	0	...	...	
3. Resto de deudas financieras a corto plazo		2	2	0	...	...	
4. Acreedores comerciales y otras cuentas a pagar		3	2	1	...	...	
5. Provisiones a largo y corto plazo		4	4	0	...	...	
6. Sin clasificar		22	-	-	1	21	
2. Financiación a corto plazo con coste		179.441	148.409	2.960	13.258	14.814	
1. Financiación de entidades de crédito a corto plazo		46.062	24.106	1.522	8.354	12.080	
1. Deudas con entidades de crédito		38.524	17.467	1.450	8.079	11.528	
2. Acreedores por arrendamiento financiero		1.372	474	72	275	552	
3. Deudas con entidades de crédito y acreedores por arrendamiento financiero, empresas del grupo y asociadas		6.166	6.166	...	...	...	

	AÑO	TOTAL		CBA		CBB / RM	
	2019	CBA + CBB	NORMAL	REDUCIDO	NORMAL	ABREVIADO	
2. Resto de financiación ajena a corto plazo con coste		133.379	124.303	1.438	4.904	2.735	
1. Obligaciones y otros valores negociables		6.850	6.848	...	2	...	
2. Otra financiación a corto plazo con coste		122.357	117.455	...	4.902	...	
1. Deudas con empresas del grupo y asociadas a corto plazo con coste		113.310	109.036	...	4.275	...	
2. Derivados		2.081	2.058	...	24	...	
3. Otros pasivos financieros		6.965	6.362	...	604	...	
3. Sin clasificar		4.173	-	1.438	...	2.735	
3. Financiación a corto plazo sin coste		262.851	174.889	4.458	23.252	60.252	
1. Proveedores		107.533	71.462	1.890	14.598	19.583	
1. Proveedores		106.544	70.567	1.890	14.517	19.571	
1. Proveedores (empresas del grupo y asociadas)		28.923	24.802	...	4.121	...	
2. Proveedores (resto de empresas)		56.161	45.765	...	10.396	...	
3. Sin clasificar		21.460	-	1.890	-	19.571	
2. Acreedores comerciales no corrientes		988	895	0	81	12	
2. Otros acreedores sin coste		150.765	99.710	2.516	8.268	40.270	
1. Otros acreedores comerciales		69.262	61.683	182	6.176	1.221	
1. Acreedores varios		22.544	19.527	...	3.017	...	
2. Deudas con las Administraciones Públicas		28.052	24.769	130	2.177	976	
1. Pasivos por impuesto corriente		2.287	2.037	...	250	...	
2. Pasivos por impuesto diferido		16.024	14.325	130	592	976	
3. Otras deudas con las Administraciones Públicas		9.741	8.407	...	1.334	...	
3. Provisiones por operaciones comerciales		3.964	3.964	...	...	...	
4. Anticipos de clientes		14.702	13.423	51	982	245	
1. Anticipos de clientes		9.937	9.081	...	857	...	
2. Anticipos recibidos por ventas o prestaciones de servicios a largo plazo		4.765	4.343	51	125	245	
2. Otros acreedores no comerciales		40.272	38.027	152	2.093	...	
1. Remuneraciones pendientes de pago		5.997	5.146	...	851	...	
2. Otras deudas a corto plazo sin coste financiero		19.978	18.736	...	1.242	...	
1. Otras deudas a corto plazo sin coste financiero (empresas del grupo y asociadas)		14.748	14.086	...	663	...	
2. Otras deudas a corto plazo sin coste financiero (resto de empresas)		5.229	4.650	...	579	...	
3. Dividendo pendiente de pago		14.298	14.145	152	...	...	
1. Propuesta de distribución de dividendos		37.368	37.020	347	...	...	
2. ( - ) Dividendo a cuenta		23.070	22.875	195	...	...	
3. Sin clasificar		41.231	...	2.182	...	39.049	
3. Ajustes por periodificación		4.553	3.717	51	386	399	
VI. PROVISIONES		34.567	32.420	193	1.027	927	
1. Obligaciones por prestaciones a largo plazo al personal		3.937	3.872	...	65	...	
1. Obligaciones a largo plazo		3.779	3.714	...	65	...	
2. Obligaciones a corto plazo		158	158	...	...	...	
1. Obligaciones por prestaciones a largo plazo al personal		3.872	3.872	...	...	...	
2. ( - ) Obligaciones por prestaciones a largo plazo al personal, a largo plazo		3.714	3.714	...	...	...	
2. Provisiones por reestructuración		7.447	7.433	...	14	...	
1. Provisiones por reestructuración del personal		7.396	7.396	...	...	...	
2. Resto de provisiones por reestructuración		37	37	...	...	...	
3. Sin clasificar		14	...	...	14	...	
3. Resto de provisiones		21.631	21.115	...	516	...	
1. Resto de provisiones a largo plazo		19.184	18.667	...	516	...	
1. Actuaciones medioambientales		440	378	...	62	...	
2. Otras provisiones		18.744	18.290	...	454	...	
2. Resto de provisiones a corto plazo		2.447	2.447	...	...	...	
1. Resto de provisiones		21.115	21.115	...	...	...	
2. ( - ) Provisiones a largo plazo. Actuaciones medioambientales		378	378	...	...	...	
3. ( - ) Provisiones a largo plazo. Otras provisiones		18.290	18.290	...	...	...	
4. Sin clasificar		1.552	-	193	432	927	
PASIVO (III a VI) = ACTIVO(I+II)		1.747.372	1.319.710	27.607	95.676	304.379	

	AÑO	TOTAL	CBA		CBB / RM	
	2019		CBA + CBB	NORMAL	REDUCIDO	NORMAL
Número de empresas		381.916	1.394	3.005	5.269	372.248
1. PRODUCCIÓN A PRECIOS BÁSICOS		571.359	349.361	14.267	73.180	134.550
1. Producción sin incluir subvenciones a los productos		565.314	343.853	14.201	73.079	134.181
1. Producción		851.560	533.290	19.023	113.954	185.293
1. Importe neto de la cifra de negocios.		845.035	528.747	18.887	113.334	184.067
1. Importe neto de la cifra de negocios		875.712	565.306	18.466	111.826	180.112
2. (-) Ingresos de carácter financiero de las sociedades Holding		41.264	40.535	-	302	428
3. (-) Impuestos especiales incluidos en la cifra neta de negocios		11.728	11.726	2	...	...
4. Ingresos accesorios y otros de gestión corriente		22.289	15.674	423	1.809	4.382
5. (-) Resultados procedentes de coberturas recogidos en la cifra neta de negocios		-27	-27	...	...	...
2. Variación de existencias		2.652	1.416	31	394	810
1. Variación de existencias de productos terminados y en curso de fabricación		1.128	151	31	135	810
2. (-) Deterioro de mercaderías, materias primas y otros aprovisionamientos		874	849	...	25	...
3. Deterioro de valor de las existencias (saldo final)		2.397	2.113	...	284	...
3. Trabajos realizados por la empresa para su activo		3.274	2.497	104	275	398
4. Gastos financieros capitalizados		203	190	1	1	12
1. Incorporación al activo de gastos financieros		133	120	1	1	12
2. Gastos financieros capitalizados en el ejercicio		70	70	...	...	...
1. En inmovilizado intangible		30	30	...	...	...
2. En inmovilizado material		22	22	...	...	...
3. En inversiones inmobiliarias		8	8	...	...	...
4. En existencias		9	9	...	...	...
5. Operaciones interrumpidas		396	441	...	-50	6
1. Cifra de negocios		396	396	...	...	...
2. Resto de ingresos de explotación		44	44	...	...	...
3. Sin clasificar		-44	-	-	-50	6
2. (-) Consumo de mercaderías neto de impuestos especiales		286.245	189.437	4.822	40.875	51.112
2. Subvenciones a los productos		3.220	3.220	0	...	...
3. Reclasificación por EBE negativo en Holding		2.825	2.288	66	101	369
2. CONSUMOS INTERMEDIOS CORREGIDOS DE SIFMI		361.687	229.699	8.857	47.101	76.031
1. Consumo de materias primas y otras materias consumibles		188.892	118.253	4.640	21.675	44.325
2. Gastos de explotación		171.142	110.640	4.175	25.226	31.101
1. Trabajos realizados por otras empresas y otros servicios exteriores		135.357	109.048	1.281	25.029	...
1. Trabajos realizados por otras empresas		45.453	35.008	1.281	9.164	...
2. Servicios exteriores		88.434	72.569	...	15.865	...
3. Gastos por emisión de gases efecto invernadero		1.471	1.471	...	...	...
2. Otros gastos de gestión corriente		35.784	1.592	2.895	197	31.101
3. Provisiones		-1.078	-1.014	-14	-36	-14
1. (-) Dotación a provisiones		3.774	3.828	-8	-2	-43
1. Provisiones por reestructuración		15	15	...	...	...
2. Resto de provisiones		5.272	5.272	...	...	...
3. (-) Dotaciones a "Resto de provisiones" por vía extraordinaria		1.512	1.459	8	2	43
2. Aplicación de provisiones		4.023	4.023	...	...	...
1. Provisiones por reestructuración resto		5	5	...	...	...
2. Resto de provisiones		3.104	3.104	...	...	...
3. Provisiones por operaciones comerciales		914	914	...	...	...
3. (-) Provisiones por derechos de emisión de gases efecto invernadero (saldo inicial)		1.003	1.003	...	...	...
4. (-) Ajustes internos		207	207	0	...	...
5. Sin clasificar		-117	-	-22	-38	-57
1. (-) Variación provisiones largo plazo		11	-	-3	21	-7
1. (-) Provisiones a largo plazo (saldo inicial)		1.240	-	122	502	617
1. Actuaciones medioambientales largo plazo		52	-	...	52	...
2. Otras provisiones largo plazo		450	-	...	450	...
3. Sin clasificar		739	-	122	-	617

	AÑO	TOTAL	CBA		CBB / RM	
	2019	CBA + CBB	NORMAL	REDUCIDO	NORMAL	ABREVIADO
2. Provisiones a largo plazo (saldo final)		1.252	-	120	522	610
1. Actuaciones medioambientales largo plazo		62	-	...	62	...
2. Otras provisiones largo plazo		460	-	...	460	...
3. Sin clasificar		730	-	120	-	610
2. ( - ) Variación provisiones corto plazo		47	-	17	-3	33
1. ( - ) Provisiones a corto plazo (saldo inicial)		776	-	57	434	284
2. Provisiones a corto plazo (saldo final)		822	-	74	432	317
3. ( - ) Excesos de provisiones		63	-	8	24	31
4. Gastos financieros por actualización de provisiones		4	-	...	4	...
4. Operaciones interrumpidas		373	373	...	...	...
1. Aprovisionamientos		81	81	...	...	...
2. Resto de gastos explotación		292	292	...	...	...
5. Ajuste por SIFMI		2.358	1.448	56	236	619
1. SIFMI asociados a depósitos de residentes		270	170	7	25	69
2. SIFMI asociados a préstamos de residentes		1.697	887	49	211	550
3. SIFMI asociados a préstamos de no residentes		391	391	...	...	...
S.1. VALOR AÑADIDO BRUTO A PRECIOS BASICOS (1 - 2)		209.672	119.663	5.410	26.079	58.520
3. OTRAS SUBVENCIONES A LA PRODUCCIÓN		1.770	875	46	230	619
1. Subvenciones de explotación incorporadas al resultado del ejercicio		4.990	4.095	46	230	619
2. ( - ) Subvenciones a los productos		3.220	3.220	0	...	...
4. IMPUESTOS SOBRE LA PRODUCCIÓN, EXCEPTO IMPUESTOS SOBRE LOS PRODUCTOS		6.067	4.735	96	407	829
1. Tributos netos de impuestos especiales		5.293	3.962	96	407	829
2. Consumo de derechos de emisión de gases efecto invernadero		773	773	...	...	...
5. REMUNERACIÓN DE ASALARIADOS		129.946	65.229	3.805	17.322	43.590
1. Gastos de personal		130.566	65.850	3.805	17.321	43.590
2. Operaciones interrumpidas. Gastos de personal		17	17	...	...	...
3. Provisión por reestructuración del personal		-668	-669	0	1	0
1. ( - ) Dotación		1.993	1.993	...	...	...
2. Aplicaciones (pagos)		1.257	1.257	...	...	...
3. Excesos		67	67	...	...	...
4. Sin clasificar		1	-	...	1	...
1. ( - ) Variación provisiones por reestructuración del personal		-1	-	...	-1	...
1. ( - ) Provisiones por reestructuración del personal (saldo inicial)		15	-	...	15	...
2. Provisiones por reestructuración del personal (saldo final)		14	-	...	14	...
4. Excesos. Obligaciones por prestaciones a largo plazo al personal		31	31	...	...	...
S.2. EXCEDENTE BRUTO DE EXPLOTACIÓN (S.1 + 3 - 4 - 5)		75.429	50.573	1.555	8.580	14.720
6. INGRESOS FINANCIEROS CORREGIDOS DE SIFMI		50.940	47.967	465	786	1.722
1. Intereses y dividendos percibidos		50.670	47.798	458	761	1.653
1. Ingresos financieros		28.416	25.733	526	560	1.597
2. Operaciones interrumpidas. Ingresos financieros		4	4	...	...	...
3. ( - ) Imputación de subvenciones, donaciones y legados de carácter financiero		11	7	2	0	2
4. Ingresos de carácter financiero en sociedades holding		41.264	40.535	-	302	428
5. Reclasificación por EBE negativo en Holding		-2.825	-2.288	-66	-101	-369
6. ( - ) Superdividendos registrados como ingresos financieros		16.178	16.178	...	...	...
2. SIFMI asociados a depósitos de residentes		270	170	7	25	69

	AÑO	TOTAL	CBA		CBB / RM	
	2019	CBA + CBB	NORMAL	REDUCIDO	NORMAL	ABREVIADO
7. GASTOS FINANCIEROS CORREGIDOS DE SIFMI		11.598	9.998	123	412	1.066
1. Intereses adeudados		13.687	11.276	172	623	1.615
1. Gastos financieros		13.139	10.726	172	626	1.615
2. ( - ) Gastos financieros por actualización de provisiones		272	268	...	4	...
3. Operaciones interrumpidas. Gastos financieros		0	0	...	...	...
4. Gastos financieros capitalizados en el ejercicio		70	70	...	...	...
1. En inmovilizado intangible		30	30	...	...	...
2. En el inmovilizado material		22	22	...	...	...
3. En inversiones inmobiliarias		8	8	...	...	...
4. En existencias		9	9	...	...	...
5. Imputación al resultado del ejercicio de cambios en el valor razonable		749	749	...	...	...
1. Derivados. Activos disponibles venta		458	458	...	...	...
2. Valores representativos de deuda a largo plazo y corto plazo. Activos disponibles para la venta		0	0	...	...	...
3. Instrumentos de patrimonio a largo y corto plazo. Activos disponibles para la venta		31	31	...	...	...
4. ( - ) Variación de valor razonable. Imputación al resultado del ejercicio por activos disponibles para la venta (+/-)		-27	-27	...	...	...
5. ( - ) Resultados procedentes de coberturas en el precio de las materias primas con imputación a PyG		-207	-207	...	...	...
6. ( - ) Resultados procedentes de coberturas recogidos en la cifra neta de negocios		-27	-27	...	...	...
2. ( - ) SIFMI asociados a préstamos de residentes		1.697	887	49	211	550
3. ( - ) SIFMI asociados a préstamos de no residentes		391	391	...	...	...
S.3. RENTA EMPRESARIAL (S.2 + 6 - 7)		114.771	88.542	1.898	8.954	15.377
8. DIVIDENDOS PAGADOS		52.934	47.435	887	2.242	2.370
1. Distribución de dividendos		71.337	71.337	...	...	...
2. Ajustes internos		-23.902	-23.902	...	...	...
3. Sin clasificar		5.499	-	887	2.242	2.370
1. Importe de la propuesta de aplicación del resultado. 2015		825	-	825	...	...
2. ( - ) Dividendo entregado a cuenta (saldo inicial)		894	-	133	310	452
3. Dividendo entregado a cuenta (saldo final)		1.045	-	195	316	534
4. Dividendo estimado		4.523	-	-	2.236	2.287
9. IMPUESTO SOBRE BENEFICIOS PAGADO EN EL EJERCICIO		11.089	6.579	273	1.397	2.839
1. Cuota líquida del impuesto sobre beneficios (antes de retenciones y pagos a cuenta)		11.482	6.971	274	1.397	2.839
2. ( - ) Ajustes especiales. Importe a compensar por base imponible negativa, tributación consolidada		393	392	1	...	...
10. COTIZACIONES SOCIALES RECIBIDAS		4.231	4.223	...	7	...
1. Efectivas (a fondos de pensiones internos y para otras obligaciones sociales)		373	366	...	7	...
1. Dotación. Obligaciones por prestaciones a largo plazo al personal		373	366	...	7	...
2. Imputadas (contrapartida de prestaciones directas)		3.857	3.857	...	...	...
1. Aplicaciones (pagos). Provisiones por reestructuración del personal		1.257	1.257	...	...	...
2. ( - ) Dotación. Provisiones por reestructuración del personal		1.993	1.993	...	...	...
3. Excesos. Provisiones por reestructuración del personal		67	67	...	...	...
4. Indemnizaciones (incluidas las dotaciones a provisiones para reestructuraciones)		3.021	3.021	...	...	...

	AÑO	TOTAL	CBA		CBB / RM	
	2019	CBA + CBB	NORMAL	REDUCIDO	NORMAL	ABREVIADO
5. Otras cargas sociales		1.165	1.165	...	...	...
6. Retribuciones a largo plazo mediante sistemas de aportación definida		340	340	...	...	...
11. PRESTACIONES SOCIALES PAGADAS		4.211	4.211	...	0	...
1. Con cargo a fondos de pensiones internos y de otras obligaciones sociales		354	354	...	0	...
1. Aplicaciones (pagos). Obligaciones por prestaciones a largo plazo al personal		354	354	...	0	...
2. Prestaciones directas		3.857	3.857	...	...	...
1. Aplicaciones (pagos). Provisiones por reestructuración del personal		1.257	1.257	...	...	...
2. ( - ) Dotación. Provisiones por reestructuración del personal		1.993	1.993	...	...	...
3. Excesos. Provisiones por reestructuración del personal		67	67	...	...	...
4. Indemnizaciones (incluidas las dotaciones a provisiones para reestructuraciones)		3.021	3.021	...	...	...
5. Otras cargas sociales		1.165	1.165	...	...	...
6. Retribuciones a largo plazo mediante sistemas de aportación definida		340	340	...	...	...
S.4. RENTA DISPONIBLE (S.3 - 8 - 9 + 10 - 11)		50.768	34.540	738	5.323	10.167
13. VARIACIÓN DE LA PARTICIPACIÓN DE LOS TRABAJADORES EN LOS FONDOS DE PENSIONES INTERNOS		19	12	...	7	...
S.5. AHORRO BRUTO (S.4 - 13)		50.748	34.528	738	5.315	10.167
14. CONSUMO DE CAPITAL FIJO (DOTACIONES DE AMORTIZACIONES)		35.362	23.053	884	3.840	7.585
1. De activos fijos materiales		32.383	20.970	763	3.428	7.222
1. Dotación para amortización. De inmovilizado material		17.744	17.307	438	...	...
2. Dotación para amortización. De inversiones inmobiliarias		239	215	24	...	...
3. Ajuste para valorar a precios corrientes		6.554	3.448	301	985	1.820
4. Sin clasificar		7.845	-	-	2.443	5.402
2. De activos fijos inmateriales:		2.979	2.083	121	412	363
1. Dotación para amortización. Desarrollo		483	483	...	...	...
2. Dotación para amortización. Aplicaciones informáticas		1.593	1.593	...	...	...
3. Dotación para amortización. Investigación		7	7	...	...	...
4. Sin clasificar		897	-	121	412	363
S.5'. AHORRO NETO (S.5 - 14)		15.386	11.475	-146	1.475	2.582
PRO-MEMORIA:						
S.1.* VALOR AÑADIDO BRUTO COSTE DE LOS FACTORES (S.1. + 1 - 2)		203.383	113.811	5.360	25.902	58.310
1. Otras subvenciones a la producción		1.770	875	46	230	619
1. Subvenciones de explotación incorporadas al resultado del ejercicio		4.990	4.095	46	230	619
2. ( - ) Subvenciones a los productos		3.220	3.220	0	...	...
2. Impuestos sobre la producción excepto impuestos sobre los productos		8.059	6.726	97	407	829
1. Tributos		8.059	6.726	97	407	829



	AÑO	TOTAL	CBA		CBB / RM	
	2019		CBA + CBB	NORMAL	REDUCIDO	NORMAL
Número de empresas		381.916	1.394	3.005	5.269	372.248
<b>1. RECURSOS</b>		<b>17.350</b>	<b>12.710</b>	<b>-103</b>	<b>1.625</b>	<b>3.119</b>
1. Ahorro neto		15.386	11.475	-146	1.475	2.582
2. Transferencias netas de capital recibidas		1.964	1.236	43	150	537
1. Transferencias de capital recibidas		1.980	1.251	43	150	537
1. Subvenciones recibidas.		1.750	1.461	28	100	160
1. Total ingresos y gastos reconocidos. Subvenciones, donaciones y legados recibidos. Corregidos de efecto fiscal		287	287	-1	...	...
2. Imputación de subvenciones de inmovilizado no financiero y otras		2.028	1.760	27	107	133
3. Imputación de subvenciones, donaciones y legados de carácter financiero		11	7	2	0	2
4. Ajustes especiales. Subvenciones de capital		0	0	0	...	...
5. Otras compensaciones inter-empresas recibidas		0	0	...	...	...
6. ( - ) Subvenciones transferidas a resultados por derechos de emisión de CO2 asignados consumidos		593	593	...	...	...
7. Sin clasificar		18	-	-	-7	25
1. Subvenciones, donaciones y legados recibidos. Balance diferencial corregido de efecto fiscal		18	-	-	-7	25
2. Resultados extraordinarios		189	-248	11	49	377
1. Otros resultados		-1.434	-1.812	0	48	330
2. Operaciones interrumpidas. Resto de resultados		0	0	...	...	...
3. Ingresos financieros derivados de convenios de acreedores		57	56	0	0	0
4. Resto de ingresos y gastos		20	18	1	-1	2
5. Diferencia negativa de combinaciones de negocio		3	0	2	0	1
6. Excesos. Obligaciones por prestaciones a largo plazo al personal		31	31	...	...	...
7. ( - ) Dotaciones a resto de provisiones por vía extraordinaria		1.512	1.459	8	2	43
3. Otras transferencias		38	38	...	...	...
1. Condonación de deudas con abono en Patrimonio neto		38	38	...	...	...
2. Aportaciones para compensar pérdidas a empresas participadas directamente por las Administraciones Públicas		0	0	...	...	...
4. Ajustes internos		3	0	3	...	...
2. Transferencias de capital pagadas		16	16	0	...	...
1. Resultados extraordinarios		0	0	...	...	...
1. ( - ) Operaciones interrumpidas. Impuesto sobre beneficios		0	0	...	...	...
2. Otras transferencias		0	0	...	...	...
1. Reconocimiento de deudas con cargo en Patrimonio neto		0	0	...	...	...
3. ( - ) Ajustes internos		-16	-16	0	...	...
4. Otras compensaciones inter-empresas aportadas		0	0	...	...	...
<b>2. EMPLEOS</b>		<b>4.513</b>	<b>1.595</b>	<b>-58</b>	<b>411</b>	<b>2.565</b>
1. Formación bruta de capital fijo		35.298	21.876	763	3.687	8.972
1. Construcciones y otros activos fijos materiales		31.470	19.271	608	3.165	8.426
Balance diferencial de construcciones y otros activos fijos materiales: valor contable		4.661	351	130	798	3.381
A depurar del balance diferencial:						
1. ( - ) Resultados por enajenaciones y otras		689	612	...	77	...
1. Del inmovilizado material		498	498	...	...	...
2. De inversiones inmobiliarias		114	114	...	...	...
3. Sin clasificar		77	-	...	77	...

	AÑO	TOTAL	CBA		CBB / RM	
	2019	CBA + CBB	NORMAL	REDUCIDO	NORMAL	ABREVIADO
2. Deterioro y pérdidas		2.526	2.525	...	1	...
1. Del inmovilizado material		2.514	2.514	...	...	...
2. De inversiones inmobiliarias		11	11	...	...	...
3. Sin clasificar		1	-	...	1	...
3. Dotación para amortización		25.820	17.513	462	2.443	5.402
1. Del inmovilizado material		17.243	16.805	438	...	...
2. De inversiones inmobiliarias		239	215	24	...	...
3. De otro inmovilizado intangible afecto a concesiones		493	493	...	...	...
4. Sin clasificar		7.845	-	-	2.443	5.402
4. Operaciones interrumpidas		14	14	...	...	...
1. Deterioro y resultados por enajenación de inmovilizado		5	5	...	...	...
2. Dotación para amortización de inmovilizado		9	9	...	...	...
5. (-) Ajustes internos		521	521	1	...	...
6. Sin clasificar		-341	-	16	-	-357
1. Deterioro y resultados por enajenación de inmovilizado		-341	-	16	-	-357
2. Productos de propiedad intelectual		3.828	2.605	155	521	546
Balance diferencial de productos de propiedad intelectual: valor contable		1.099	773	34	109	182
A depurar del balance diferencial:						
1. (-) Resultados por enajenaciones y otras		3	3	...	...	...
2. Deterioro y pérdidas		-46	-46	...	0	...
3. Dotación para amortización		2.979	2.083	121	412	363
1. De desarrollo		483	483	...	...	...
2. De aplicaciones informáticas		1.593	1.593	...	...	...
3. De investigación		7	7	...	...	...
4. Sin clasificar		897	-	121	412	363
4. (-) Ajustes internos		202	202	...	...	...
2. (-) Consumo de capital fijo		35.362	23.053	884	3.840	7.585
1. De construcciones y otros activos fijos materiales		32.383	20.970	763	3.428	7.222
1. Dotación para amortización		25.829	17.522	462	2.443	5.402
1. De activos materiales producidos		25.327	17.021	462	2.443	5.402
1. De inmovilizado material		17.243	16.805	438	...	...
2. De inversiones inmobiliarias		239	215	24	...	...
3. Sin clasificar		7.845	-	-	2.443	5.402
2. De otro inmovilizado intangible afecto a concesiones		493	493	...	...	...
3. Operaciones interrumpidas. Amortización del inmovilizado		9	9	...	...	...
2. Ajuste para valorar a precios corrientes		6.554	3.448	301	985	1.820
2. De productos de propiedad intelectual		2.979	2.083	121	412	363
1. Dotación para amortización		2.979	2.083	121	412	363
1. De desarrollo		483	483	...	...	...
2. De aplicaciones informáticas		1.593	1.593	...	...	...
3. De investigación		7	7	...	...	...
4. Sin clasificar		897	-	121	412	363
3. Variación de existencias		3.445	1.529	72	666	1.178
Balance diferencial de existencias: valor contable		1.337	-417	69	382	1.302
A depurar del balance diferencial:						
1. Deterioro		5.866	5.706	0	284	-124
1. Deterioro de valor de las existencias		5.866	5.706	0	284	-124
2. (-) Ajustes internos		3.757	3.759	-2	...	...
4. Adquisición neta de activos no producidos		1.132	1.243	-9	-102	...
1. Recursos naturales		20	7	-9	21	...
Balance diferencial de recursos naturales: valor contable		24	12	-9	21	...
A depurar del balance diferencial:						
1. Ajustes internos		-4	-4	...	...	...

	AÑO	TOTAL	CBA		CBB / RM	
	2019	CBA + CBB	NORMAL	REDUCIDO	NORMAL	ABREVIADO
2. Contratos, arrendamientos, licencias, fondo de comercio y otros		1.112	1.236	0	-123	...
Balance diferencial de contratos, arrendamientos, licencias, fondo de comercio y otros: valor contable		6.713	6.836	...	-123	...
A depurar del balance diferencial:						
1. (-) Resultados por enajenaciones y otras		10	10	...	...	...
1. Del inmovilizado intangible		10	10	...	...	...
2. Deterioro		-158	-158	...	0	...
1. Del inmovilizado intangible		-158	-158	...	0	...
3. Dotación para amortización		3.476	3.476	...	...	...
1. Fondo de comercio		1.820	1.820	...	...	...
2. Resto del inmovilizado intangible		1.656	1.656	...	...	...
4. (-) Balance diferencial de subvenciones transferidas al ejercicio por derechos de emisión de CO2 consumidos		363	363	...	...	...
5. (-) Ajustes internos		8.545	8.545	0	...	...
1. Ajustes especiales. Inmovilizado intangible		8.032	8.032	0	...	...
2. Dotación para amortización de otro inmovilizado intangible afecto a concesiones		493	493	...	...	...
3. Ajuste flujo de revalorización de inmovilizado afecto a concesiones		-3	-3	...	...	...
4. Ajuste por revalorizaciones de otro inmovilizado intangible		24	24	...	...	...
CAPACIDAD (+) O NECESIDAD (-) DE FINANCIACIÓN (1 - 2)		12.838	11.115	-45	1.214	554

	AÑO	TOTAL	CBA		CBB / RM	
	2019		CBA + CBB	NORMAL	REDUCIDO	NORMAL
Número de empresas		381.916	1.394	3.005	5.269	372.248
AN. ACTIVOS NO FINANCIEROS		666.477	389.765	14.031	50.886	201.795
AN.1 ACTIVOS PRODUCIDOS		626.767	364.680	13.949	46.344	201.795
AN.11 ACTIVOS FIJOS		525.086	317.484	11.200	32.356	164.047
AN.1.1.1 a AN.1.1.5. Construcciones y otros activos fijos materiales		511.774	309.577	10.489	31.566	160.142
A) Valor en libros		406.071	258.500	6.351	22.499	118.721
1. Construcciones netas		57.353	57.353	...	...	...
1. Construcciones y edificios. Importe bruto		87.458	87.458	...	...	...
2. Construcciones y edificios. Amortización acumulada		-30.105	-30.105	...	...	...
2. Instalaciones técnicas y otro inmovilizado material neto		156.182	156.182	...	...	...
1. Equipos para procesos de información. Importe bruto		5.976	5.976	...	...	...
2. Resto de instalaciones técnicas, maquinaria, utillaje, mobiliario, y otro inmovilizado material. Importe bruto		399.199	399.199	...	...	...
3. Amortización acumulada de equipos para procesos de información		-4.762	-4.762	...	...	...
4. Amortización acumulada de resto de instalaciones técnicas, maquinaria, utillaje, mobiliario, y otro inmovilizado material		-236.686	-236.686	...	...	...
5. Deterioro de valor del inmovilizado material		-7.546	-7.546	...	...	...
3. Inmovilizado en curso y anticipos		27.763	27.763	...	...	...
4. Activos no corrientes mantenidos para la venta. Inmovilizado material e inversiones inmobiliarias (valor neto)		310	264	45	...	...
5. Inversiones inmobiliarias. Construcciones		11.393	9.216	...	2.177	...
6. Saldo neto de otro inmovilizado intangible afecto a concesiones		7.722	7.722	...	...	...
7. Sin clasificar		145.348	-	6.306	20.322	118.721
1. Inmovilizado material		110.789	-	4.994	20.322	85.473
2. Inversiones inmobiliarias		34.559	-	1.312	...	33.247
B) Ajuste para valorar a precios corrientes		105.703	51.077	4.137	9.067	41.422
AN.1.1.7. Productos de propiedad intelectual		13.313	7.906	712	790	3.905
1. Activos no corrientes mantenidos para la venta. Inmovilizado intangible (valor neto)		0	0	0	...	...
2. Desarrollo		2.248	1.929	...	319	...
3. Aplicaciones informáticas		6.335	5.897	...	438	...
4. Investigación		48	21	...	28	...
5. Propiedad intelectual		64	59	...	5	...
6. Sin clasificar		4.616	-	712	-	3.905
AN.12 EXISTENCIAS		101.681	47.196	2.749	13.988	37.748
1. Comerciales		20.676	20.758	-82	...	...
2. Materias primas y otros aprovisionamientos		15.356	15.356	...	...	...
3. Productos en curso		7.180	7.180	...	...	...
4. Productos terminados		5.769	5.769	...	...	...
5. Subproductos, residuos y materiales recuperados		43	43	...	...	...
6. Activos no corrientes mantenidos para la venta. Existencias (valor neto)		9	9	0	...	...
7 ( - ) Derechos de emisión de gases efecto invernadero consignados en existencias		1.919	1.919	...	...	...
8. Sin clasificar		54.567	-	2.831	13.988	37.748

	AÑO	TOTAL	CBA		CBB / RM	
	2019		CBA + CBB	NORMAL	REDUCIDO	NORMAL
AN.2 ACTIVOS NO PRODUCIDOS		29.709	25.085	82	4.542	...
AN.21 Recursos naturales		5.994	3.350	82	2.561	...
1. Inversiones inmobiliarias. Terrenos		1.930	266	...	1.664	...
2. Inmovilizado material. Terrenos y bienes naturales (sin edificar)		3.794	2.896	...	898	...
3. Existencias. Terrenos		271	188	82	...	...
AN.2.2 y AN.2.3. Contratos, arrendamientos, licencias, fondo de comercio y otros		23.715	21.735	...	1.981	...
1. Concesiones		2.523	1.884	...	639	...
2. Patentes, licencias, marcas y similares		2.143	1.830	...	313	...
3. Fondo de comercio		13.454	12.744	...	710	...
4. Otro inmovilizado intangible		12.724	12.404	...	320	...
5. Subvenciones transferidas al resultado del ejercicio por derechos de emisión de CO <sub>2</sub> consumidos		593	593	...	...	...
6. (-) Saldo neto de otro inmovilizado intangible afecto a concesiones		7.722	7.722	...	...	...
AF. ACTIVOS FINANCIEROS		1.398.015	1.178.705	21.035	54.379	143.895
AF.2 EFECTIVO Y DEPÓSITOS		115.636	65.699	3.052	9.450	37.436
1. Otros activos financieros a largo plazo		8.693	8.093	...	600	...
2. Otros activos financieros a corto plazo		8.977	8.125	...	853	...
3. Otros activos líquidos equivalentes		5.462	5.306	...	157	...
4. Tesorería		52.016	44.176	...	7.841	...
5. Sin clasificar		40.487	-	3.052	-	37.436
1. Efectivo y otros activos líquidos equivalentes		37.475	-	2.661	-	34.813
2. Otros activos financieros		3.012	-	390	-	2.622
AF.3 VALORES REPRESENTATIVOS DE DEUDA		6.028	1.720	477	624	3.207
1. Valores representativos de deuda a largo y corto plazo. Cartera negociación		5	5	...	...	...
2. Valores representativos de deuda a largo y corto plazo. Activos disponibles para la venta		9	9	...	...	...
3. Valores representativos de deuda largo plazo y corto plazo. Resto		6.014	1.705	477	624	3.207
1. Valores representativos de deuda largo plazo y corto plazo. Resto		2.330	1.705	...	624	...
Valor en libros:		2.321	1.699	...	622	...
1. Valores representativos de deuda		1.287	1.084	...	203	...
1. Valores representativos de deuda largo plazo		389	345	...	44	...
2. Valores representativos de deuda corto plazo		548	412	...	135	...
3. Valores representativos de deuda en empresas del grupo y asociadas largo plazo		71	70	...	1	...
4. Valores representativos de deuda en empresas del grupo y asociadas corto plazo		279	256	...	23	...
2. Otras inversiones		1.048	629	...	419	...
1. Otras inversiones largo plazo		429	300	...	129	...
2. Otras inversiones en empresas del grupo y asociadas largo plazo		85	40	...	45	...
3. Otras inversiones corto plazo		134	61	...	73	...
4. Otras inversiones en empresas grupo y asociadas corto plazo		400	227	...	172	...
3.(-) Valores representativos de deuda a largo y corto plazo. Cartera negociación		5	5	...	...	...
4.(-) Valores representativos de deuda a largo y corto plazo. Activos disponibles para la venta		9	9	...	...	...
Ajuste para valorar a precios de mercado		8	7	...	2	...
2.Sin clasificar		3.684	-	477	-	3.207
Valor en libros		3.675	-	476	-	3.199
Ajuste para valorar a precios de mercado		10	-	1	-	8

	AÑO	TOTAL	CBA		CBB / RM	
	2019		CBA + CBB	NORMAL	REDUCIDO	NORMAL
AF.4 PRÉSTAMOS		255.967	217.114	3.148	9.688	26.017
1. Créditos		203.457	195.926	...	7.532	...
1. Créditos a empresas en empresas del grupo y asociadas a largo plazo		114.036	111.165	...	2.870	...
2. Créditos a terceros a largo plazo		3.520	2.930	...	590	...
3. Créditos a empresas en empresas del grupo y asociadas a corto plazo		80.152	76.406	...	3.746	...
4. Créditos a empresas a corto plazo		2.017	1.691	...	326	...
5. Deterioro de valor de créditos no comerciales (corto y largo plazo)		3.733	3.733	...	...	...
2. Otros activos financieros		23.345	21.189	0	2.156	0
1. Otros activos financieros en empresas del grupo y asociadas a largo plazo		767	718	...	49	...
2. Otros activos financieros en empresas del grupo y asociadas a corto plazo		22.389	20.283	...	2.106	...
3. Activos no corrientes mantenidos para la venta. Otras inversiones financieras a largo plazo y corto plazo (valor neto)		189	188	0	...	...
3. Sin clasificar		29.166	-	3.148	-	26.017
1. Importe neto de créditos a empresas a largo y corto plazo		15.428	-	1.369	-	14.059
2. Otros activos financieros. Empresas del grupo y asociadas		13.738	-	1.779	-	11.959
AF.5 PARTICIPACIONES EN EL CAPITAL Y EN FONDOS DE INVERSIÓN		835.181	777.802	9.802	9.356	38.222
AF.51 PARTICIPACIONES EN EL CAPITAL		835.181	777.802	9.802	9.356	38.222
1. Instrumentos de patrimonio a largo y corto plazo. Cartera negociación		1.632	806	...	826	...
2. Instrumentos de patrimonio a largo y corto plazo. Activos disponibles para la venta		22.656	13.836	859	386	7.575
3. Instrumentos de patrimonio a largo y corto plazo. Resto:		810.893	763.160	8.942	8.144	30.647
Valor en libros:		588.980	548.326	5.399	7.206	28.049
1. Instrumentos de patrimonio a largo y corto plazo. Resto:		552.022	544.839	67	7.117	...
1. Instrumentos de patrimonio a largo plazo		13.944	13.944	...	0	...
2. Instrumentos de patrimonio en empresas del grupo y asociadas a largo plazo		549.758	542.714	...	7.044	...
3. Instrumentos de patrimonio a corto plazo		1.220	1.220	...	0	...
4. Instrumentos de patrimonio en empresas del grupo y asociadas a corto plazo		87	15	...	72	...
5. Activos no corrientes mantenidos para la venta. Instrumentos de patrimonio a largo y corto plazo (valor neto)		1.654	1.587	67	...	...
6. ( - ) Instrumentos de patrimonio largo plazo y corto plazo. Cartera negociación		806	806	...	...	...
7. ( - ) Instrumentos de patrimonio a largo y corto plazo. Activos disponibles para la venta		13.836	13.836	...	...	...
2. Sin clasificar		33.470	-	5.332	89	28.049
3. Acciones propias de SA cotizadas		3.488	3.488	...	...	...
Ajuste para valorar a precios de mercado		221.913	214.834	3.543	938	2.598
AF.7 DERIVADOS FINANCIEROS, OPCIONES DE COMPRA DE ACCIONES DE LOS ASALARIADOS		10.497	10.202	35	21	238
1. Derivados en empresas del grupo y asociadas a largo plazo		245	245	...	0	...
2. Derivados a largo plazo		4.617	4.614	...	3	...
3. Derivados en empresas del grupo y asociadas a corto plazo		1.551	1.551	...	0	...
4. Derivados a corto plazo		2.600	2.583	...	17	...
5. Ajustes internos		1.210	1.210	...	-	-
6. Sin clasificar		273	-	35	-	238
AF.8 OTRAS CUENTAS PENDIENTES DE COBRO		174.705	106.169	4.521	25.240	38.775
AF.81 CRÉDITOS COMERCIALES Y ANTICIPOS		155.771	91.925	4.115	23.983	35.748
1. Créditos comerciales con Administraciones Públicas		2.470	1.708	47	301	413
2. Créditos comerciales con clientes que no residen en España		27.120	17.543	590	3.790	5.196

	AÑO		CBA		CBB / RM	
	2019	TOTAL CBA + CBB	NORMAL	REDUCIDO	NORMAL	ABREVIADO
3. Créditos comerciales con clientes considerados otros sectores residentes		126.182	72.674	3.478	19.891	30.139
1. Clientes por ventas y prestaciones de servicios		126.009	70.478	3.444	21.826	30.261
1. Clientes empresas del grupo y asociadas		33.281	29.170	...	4.111	...
2. Otros clientes por ventas y prestaciones de servicios		59.023	41.307	...	17.716	...
3. Sin clasificar		33.705	-	3.444	-	30.261
2. Deudores comerciales no corrientes		4.056	3.585	8	338	126
3. Deudores varios		16.624	12.154	461	591	3.419
4. Anticipos a proveedores		2.917	1.998	43	304	571
5. Deterioro de valor de créditos comerciales (corto y largo plazo)		6.153	3.697	159	924	1.372
6. Activos no corrientes mantenidos venta. Deudores comerciales y otras cuentas a cobrar (valor neto)		13	13	0	...	...
7. ( - ) Importe bruto del saldo con clientes que son Administraciones Públicas		2.470	1.708	47	301	413
8. ( - ) Importe bruto del saldo con clientes que no residen en España		27.120	17.543	590	3.790	5.196
AF.89 OTRAS CUENTAS PENDIENTES DE COBRO		18.934	14.243	406	1.257	3.027
1. Otros créditos con las Administraciones públicas		5.196	4.358	...	839	...
2. Activos por impuesto corriente		8.022	4.836	360	155	2.671
3. Periodificaciones a corto plazo		4.144	3.509	46	233	356
4. Personal		246	215	...	31	...
5. Derechos de emisión de gases efecto invernadero onerosos		1.326	1.326	...	...	...
1. Derechos de emisión de gases efecto invernadero consignados como existencias		1.919	1.919	...	...	...
2. ( - ) Subvenciones transferidas al resultado del ejercicio por derechos de emisión de CO2 consumidos		593	593	...	...	...
A. TOTAL ACTIVOS (AN + AF = PN + P)		2.054.491	1.568.470	35.066	105.265	345.690
PN. PATRIMONIO NETO (= A - P)		-230.433	-254.299	4.122	-6.673	26.417
AJUSTE PARA VALORAR A PRECIOS DE MERCADO		-230.433	-254.299	4.122	-6.673	26.417
P. PASIVOS		2.284.925	1.822.769	30.943	111.939	319.273
AF.3 VALORES REPRESENTATIVOS DE DEUDA		97.892	97.791	12	15	74
1. Obligaciones y otros valores negociables a largo y corto plazo. Cartera de negociación		0	0	...	...	...
2. Obligaciones y otros valores negociables a largo y corto plazo. Resto		97.892	97.791	12	15	74
Valor en libros		97.579	97.479	12	15	74
1. Obligaciones y otros valores negociables a largo plazo		35.696	35.692	...	4	...
2. Obligaciones y otros valores negociables a corto plazo		6.850	6.848	...	2	...
3. ( - ) Obligaciones y otros valores negociables a largo y corto plazo. Cartera de negociación		0	0	...	...	...
4. Otros instrumentos de patrimonio neto		553	459	12	9	74
5. Obligaciones y otros valores negociables emitidos por filiales		54.830	54.830	0	...	...
6. ( - ) Opciones de compra de acciones de los asalariados		350	350	...	...	...
Ajuste para valorar a precios de mercado		313	312	0	0	1
AF.4 PRÉSTAMOS		481.024	369.698	6.925	26.395	78.006
1. Instituciones financieras		133.402	64.231	3.937	16.405	48.829
1. Deudas con entidades de crédito a largo plazo		114.852	78.482	1.799	6.910	27.661
2. Deudas con entidades de crédito y acreedores por arrendamiento financiero a largo plazo, empresas del grupo y asociadas		2.029	597	129	421	882
3. Acreedores por arrendamiento financiero a largo plazo		5.666	2.559	197	698	2.211
4. Deudas con entidades de crédito a corto plazo		38.524	17.467	1.450	8.079	11.528
5. Deudas con entidades de crédito y acreedores por arrendamiento financiero a corto plazo, empresas del grupo y asociadas		6.518	6.166	43	148	161
6. Acreedores por arrendamiento financiero a corto plazo		1.372	474	72	275	552
7. ( - ) Deudas con entidades de crédito no residentes a largo y corto plazo		41.972	41.535	31	126	280
8. ( - ) Arrendamientos financieros con entidades no financieras residentes		390	390	0	...	...

	AÑO	TOTAL	CBA		CBB / RM	
	2019	CBA + CBB	NORMAL	REDUCIDO	NORMAL	ABREVIADO
9. Pasivos vinculados a activos no corrientes mantenidos para la venta. Deudas con entidades de crédito a largo plazo y corto plazo		0	0	0	...	...
10. Deudas con características especiales de entidades de crédito		411	411	...	...	...
11. Sin clasificar		6.392	-	278	-	6.114
2. Resto del Mundo		145.392	144.039	88	298	968
1. Deudas con entidades de crédito no residentes a largo y corto plazo		41.972	41.535	31	126	280
2. Resto de deudas financieras con no residentes a largo y corto plazo		103.360	102.444	57	172	688
3. Deudas con características especiales de no residentes		60	60	...	...	...
3. Otros sectores residentes		202.230	161.428	2.900	9.692	28.209
1. Otros pasivos financieros a largo plazo		14.146	12.644	...	1.503	...
2. Deudas con empresas del grupo y asociadas a largo plazo		202.642	189.302	1.203	3.921	8.215
3. (-) Deudas con entidades de crédito y acreedores por arrendamiento financiero a largo plazo, empresas del grupo y asociadas		2.029	597	129	421	882
4. (-) Deudas con filiales emisoras de obligaciones y otros valores negociables		54.830	54.830	0	...	...
5. Otros pasivos financieros a corto plazo con coste financiero		7.084	6.362	...	722	...
6. Otras deudas a corto plazo con empresas del grupo y asociadas con coste financiero		118.766	109.036	1.117	4.127	4.487
7. Pasivos vinculados a activos no corrientes mantenidos para la venta. Resto de deudas a largo plazo		0	0	0	...	...
8. Arrendamientos financieros con entidades no financieras residentes		390	390	0	...	...
9. (-) Resto de deudas financieras con no residentes a largo y corto plazo		103.360	102.444	57	172	688
10. Deuda con características especiales		1.663	1.565	23	13	61
1. Deuda con características especiales a largo plazo		1.689	1.604	23	10	52
2. Deuda con características especiales a corto plazo		445	433	1	4	8
3. (-) Deuda con características especiales de entidades de crédito		411	411	...	...	...
4. (-) Deuda con características especiales de resto del mundo		60	60	...	...	...
11. Sin clasificar		17.758	-	743	-	17.016
AF.5 PARTICIPACIONES EN EL CAPITAL Y EN FONDOS DE INVERSIÓN		1.474.979	1.202.432	19.830	62.792	189.924
AF.51 PARTICIPACIONES EN EL CAPITAL		1.474.979	1.202.432	19.830	62.792	189.924
Valor en libros		917.225	682.528	16.271	46.112	172.314
1. Capital social		301.808	204.940	5.635	11.319	79.914
1. Capital escriturado		222.041	138.061	4.412	9.699	69.870
2. (Acciones y participaciones en patrimonio propias)		-6.330	-5.724	-74	-169	-363
3. (Capital no exigido)		-138	-10	-2	-19	-107
4. (-) Accionistas (socios) por desembolsos exigidos		29	1	3	4	21
5. Otras aportaciones de socios		81.566	67.916	1.303	1.813	10.535
6. Acciones propias de SA cotizadas		4.698	4.698	...	-	-
2. Reservas		561.855	426.019	10.255	33.139	92.441
1. Reservas		341.678	213.008	8.476	27.775	92.418
2. Resultado del ejercicio		79.409	65.989	1.189	4.509	7.722
3. (Dividendo a cuenta)		-23.920	-22.875	-195	-316	-534
4. Resultados de ejercicios anteriores		-59.089	-29.108	-2.805	-3.144	-24.032
1. Remanente		28.843	28.373	...	470	...
2. (Resultados negativos de ejercicios anteriores)		-61.095	-57.480	...	-3.614	...
3. Sin clasificar		-26.837	-	-2.805	-	-24.032
5. Ajustes por cambios de valor		6.736	6.645	94	-54	50
6. Prima de emisión		217.041	192.359	3.495	4.370	16.817
3. Subvenciones, donaciones y legados recibidos		28.153	26.583	281	517	772
4. Provisiones		34.597	32.516	193	961	927
1. Provisiones a largo plazo		29.670	28.410	120	530	610
1. Provisiones por reestructuración a largo plazo		6.043	6.029	...	14	...
2. Provisiones para actuaciones medioambientales a largo plazo		440	378	...	62	...
3. Obligaciones por prestaciones a largo plazo al personal a largo plazo		3.714	3.714	...	...	...
4. Otras provisiones a largo plazo		18.744	18.290	...	454	...
5. Sin clasificar		730	-	120	-	610



	AÑO	TOTAL		CBA		CBB / RM	
	2019	CBA + CBB	NORMAL	REDUCIDO	NORMAL	ABREVIADO	
2. Provisiones a corto plazo		8.795	7.973	74	432	317	
3. Pasivos vinculados a activos no corrientes mantenidos para la venta. Provisiones a largo y corto plazo		4	4	0	...	...	
4. ( - ) Obligaciones por prestaciones a largo plazo al personal		3.872	3.872	...	...	...	
5. Deterioro de valor de créditos comerciales		6.153	3.697	159	924	1.372	
6. Deterioro de valor de créditos no comerciales		3.733	3.733	...	...	...	
7. Ajuste contable del impuesto de sociedades		-19.074	-14.960	-252	-749	-3.113	
1. ( - ) Activos por impuesto diferido		35.098	29.285	382	1.341	4.089	
2. Pasivos por impuesto diferido		16.024	14.325	130	592	976	
Ajuste para valorar a precios de mercado		557.754	519.905	3.559	16.680	17.610	
1. Valor de mercado Sociedades Anónimas que cotizan en Bolsa		513.500	511.599	1.901	-	-	
2. Valor de mercado Sociedades Anónimas que no cotizan en Bolsa		555.037	484.347	7.668	37.260	25.762	
3. Valor de mercado resto de sociedades		406.442	206.487	10.262	25.531	164.162	
4. ( - ) Valor en libros		917.225	682.528	16.271	46.112	172.314	
AF.6 SISTEMAS DE SEGUROS, DE PENSIONES Y DE GARANTÍAS ESTANDARIZADAS		3.937	3.872	...	65	...	
1. Obligaciones por prestaciones a largo plazo al personal		3.937	3.872	...	65	...	
AF.7. DERIVADOS FINANCIEROS, OPCIONES DE COMPRA DE ACCIONES DE LOS ASALARIADOS		6.647	6.518	...	129	...	
AF.7.1. DERIVADOS FINANCIEROS		6.297	6.168	...	129	...	
1. Derivados a largo plazo		4.216	4.110	...	106	...	
2. Derivados a corto plazo		2.081	2.058	...	24	...	
AF.7.2. OPCIONES DE COMPRA DE ACCIONES DE LOS ASALARIADOS		350	350	...	...	...	
AF.8 OTRAS CUENTAS PENDIENTES DE PAGO		220.445	142.459	4.176	22.542	51.269	
AF.8.1 CRÉDITOS COMERCIALES Y ANTICIPOS		157.118	104.415	2.908	18.598	31.198	
1. Créditos comerciales y anticipos de residentes		135.535	86.903	2.695	16.950	28.987	
1. Créditos comerciales y anticipos de residentes		123.198	86.903	1.729	16.949	17.617	
1. Proveedores		106.544	70.567	1.890	14.517	19.571	
1. Proveedores		56.161	45.765	...	10.396	...	
2. Proveedores, empresas del grupo y asociadas		28.923	24.802	...	4.121	...	
3. Sin clasificar		21.460	-	1.890	-	19.571	
2. Acreedores varios		22.544	19.527	0	3.017	0	
3. Acreedores comerciales no corrientes		988	895	0	81	12	
4. Anticipos de clientes		9.937	9.081	...	857	...	
5. Pasivos vinculados a activos no corrientes mantenidos para la venta. Acreedores comerciales y otras cuentas a pagar		3	2	1	...	...	
6. Periodificaciones a largo plazo		4.765	4.343	51	125	245	
7. ( - ) Importe del saldo con proveedores que no residen en España		21.584	17.511	213	1.648	2.211	
2. Sin clasificar		12.337	-	966	1	11.370	
1. Anticipos de clientes y acreedores varios		12.315	-	966	-	11.349	
2. Pasivos vinculados a Activos no corrientes mantenidos para la venta		22	-	0	1	21	
2. Créditos comerciales y anticipos del resto del mundo		21.584	17.511	213	1.648	2.211	
AF.8.9 OTRAS CUENTAS PENDIENTES DE PAGO		63.327	38.044	1.268	3.944	20.071	
1. Pasivos por impuesto corriente		2.287	2.037	...	250	...	
2. Otras deudas con las Administraciones Públicas		9.741	8.407	...	1.334	...	
3. Personal (remuneraciones pendientes de pago)		5.997	5.146	...	851	...	
4. Otros pasivos financieros a corto plazo sin coste financiero		5.111	4.650	...	461	...	
5. Otras deudas a corto plazo con empresas del grupo y asociadas sin coste financiero		15.749	14.086	280	663	720	
6. Periodificaciones a corto plazo		4.553	3.717	51	386	399	
7. Pasivos vinculados a activos no corrientes mantenidos para la venta. Resto deudas a corto plazo		2	2	0	...	...	
8. Sin clasificar		19.888	-	936	-	18.952	
1. Otras deudas a corto plazo sin coste financiero		10.282	-	183	-	10.099	
2. Otros acreedores		9.606	-	754	-	8.852	
PN + P. TOTAL PASIVO MÁS PATRIMONIO NETO (= A)		2.054.491	1.568.470	35.066	105.265	345.690	

**ÁMBITO DE LOS CONCEPTOS**  
**RÚBRICAS DEL CUESTIONARIO QUE DETERMINAN LOS CONCEPTOS DEL CAPÍTULO 3**  
**Estados de conciliación. Enlace entre balance inicial y final. 2019**

CUADRO 1.6

Millones de euros

	VARIACIONES DEL EJERCICIO					6 BALANCE AL 31/12/19
	1 BALANCE AL 31/12/18	2 BALANCE DIFERENCIAL TOTAL 2 = 6 - 1	3 CUENTA DE CAPITAL Y FINANCIERA (OPERACIONES) 3 = 2 - (4 + 5)	4 CUENTA DE OTRAS VARIACIONES EN VOLUMEN	5 CUENTA DE REVALORIZACIÓN (GANANCIAS NETAS DE CAPITAL)	
Número de empresas / Cobertura total nacional: 381.916 / 32,5 %						
AN. ACTIVOS NO FINANCIEROS	639.088	17.389	4.513	3.783	9.094	656.477
AN.1 Activos no financieros producidos	616.115	10.652	3.381	-1.789	9.060	626.767
AN.1.1 Activos fijos	515.771	9.315	-65	-1.956	11.336	525.086
AN.1.1.1 a AN.1.1.5. Construcciones y otros activos fijos materiales	503.557	8.216	-913	-2.204	11.333	511.774
AN.1.1.7. Productos de propiedad intelectual	12.214	1.099	848	248	3	13.313
ANF.1.2. Existencias	100.344	1.337	3.445	168	-2.276	101.681
AN.2 Activos no financieros no producidos	22.972	6.737	1.132	5.571	34	29.709
ANF.2.1. Recursos naturales	5.970	24	20	4	0	5.994
AN.22 y AN.23 Contratos, arrendamientos, licencias, fondo de comercio y otros	17.002	6.713	1.112	5.567	34	23.715
AF. ACTIVOS FINANCIEROS	1.319.632	78.382	28.597	-1.849	51.634	1.398.015
AF.2. Efectivo y depósitos	108.170	7.467	7.441	25	0	115.636
AF.3. Valores representativos de deuda	7.293	-1.265	-1.307	3	38	6.028
AF.4. Préstamos	245.263	10.704	7.861	2.481	362	255.967
AF.5. Participaciones en capital y en fondos de inversión	779.785	55.396	8.124	-3.327	50.599	835.181
AF.7. Derivados financieros y opciones de compra de acciones de los asalariados	6.925	3.572	3.330	1	241	10.497
AF.81. Créditos comerciales y anticipos	156.032	-261	390	-1.045	393	155.771
AF.89. Otras cuentas pendientes de cobro	16.164	2.769	2.758	12	0	18.934
<b>A. TOTAL ACTIVOS (AN + AF = PN + P)</b>	<b>1.958.720</b>	<b>95.771</b>	<b>33.110</b>	<b>1.933</b>	<b>60.728</b>	<b>2.054.491</b>
PN. PATRIMONIO NETO / VARIACIÓN PATRIMONIO NETO (VPN) = (A - P = AN + AF - P)	-166.956	-63.477	17.350	8.118	-88.946	-230.433
AN. Activos no financieros	639.088	17.389	4.513	3.783	9.094	656.477
AFN. Activos financieros menos pasivos (AF - P)	-806.044	-80.866	12.838	4.336	-98.039	-886.910
P. PASIVOS	2.125.676	159.249	15.760	-6.185	149.674	2.284.925
AF.3. Valores representativos de deuda	86.562	11.330	10.122	1	1.207	97.892
AF.4. Préstamos	478.646	2.378	-1.931	3.636	673	481.024
AF.5. Participaciones en capital y en fondos de inversión	1.340.195	134.784	-5.323	-6.933	147.039	1.474.979
AF.6. Sistemas de seguros, pensiones y garantías estandarizadas	3.788	149	-315	0	464	3.937
AF.7. Derivados financieros y opciones de compra de acciones de los asalariados	5.955	693	693	0	0	6.647
AF.81. Créditos comerciales y anticipos	155.149	1.970	1.551	48	370	157.118
AF.89. Otras cuentas pendientes de pago	55.382	7.945	10.962	-2.936	-80	63.327
<b>PN + P. TOTAL PASIVO MÁS PATRIMONIO NETO (= A)</b>	<b>1.958.720</b>	<b>95.771</b>	<b>33.110</b>	<b>1.933</b>	<b>60.728</b>	<b>2.054.491</b>
PRO MEMORIA: FONDOS PROPIOS [PN + AF.5 (Pasivo)]	1.173.239	71.306	12.028	1.185	58.094	1.244.546

ÁMBITO DE LOS CONCEPTOS  
RÚBRICAS DEL CUESTIONARIO QUE DETERMINAN LOS CONCEPTOS DEL CAPÍTULO 3  
Cuentas de acumulación. Detalle de las cuentas de otras variaciones en volumen y de revalorización. 2019

CUADRO 1.7

Millones de euros

	OTRAS VARIACIONES EN VOLUMEN				CUENTA DE REVALORIZACIÓN							
	Deterioros (insolvencias de créditos y préstamos)	Ajustes especiales asociados mayoritariamente a operaciones societarias	Otros ajustes internos	TOTAL	Plusvalías/Min usvalías	Diferencias de cambio	Ajustes por cambios en el Valor Razonable	Depreciación contable	Revalorizaciones asociadas mayoritariamente a combinaciones de negocios	Otras Revalorizaciones	Ajustes extracontables por revalorización	TOTAL
<b>AN. ACTIVOS NO FINANCIEROS</b>	<b>-5.372</b>	<b>9.155</b>	<b>0</b>	<b>3.783</b>	<b>1.105</b>	<b>0</b>	<b>0</b>	<b>-2.273</b>	<b>153</b>	<b>0</b>	<b>10.109</b>	<b>9.094</b>
AN.1 Activos no financieros producidos	-2.547	759	0	-1.789	1.095	0	0	-2.273	129	0	10.109	9.060
AN.1.1 Activos fijos	-2.547	591	0	-1.956	1.095	0	0	0	132	0	10.109	11.336
1. Activos fijos materiales	-2.593	389	0	-2.204	1.092	0	0	0	132	0	10.109	11.333
2. Activos fijos inmateriales	46	202	0	248	3	0	0	0	0	0	0	3
AN.1.2. Existencias	0	168	0	168	0	0	0	-2.273	-3	0	0	-2.276
AN.2 Activos no financieros no producidos	-2.825	8.396	0	5.571	10	0	0	0	24	0	0	34
<b>AF. ACTIVOS FINANCIEROS</b>	<b>-2.316</b>	<b>3.971</b>	<b>-3.504</b>	<b>-1.849</b>	<b>11.928</b>	<b>1.061</b>	<b>4.030</b>	<b>-6.342</b>	<b>1.895</b>	<b>0</b>	<b>39.061</b>	<b>51.634</b>
AF.2. Efectivo y depósitos	0	25	0	25	0	0	0	0	0	0	0	0
AF.3. Valores representativos de deuda	0	3	0	3	4	0	0	-8	0	0	42	38
AF.4. Préstamos	-1.209	3.690	0	2.481	0	301	0	0	61	0	0	362
AF.5. Participaciones en capital y fondos de inversión	0	177	-3.504	-3.327	11.923	0	3.789	-6.334	2.201	0	39.020	50.599
AF.7. Derivados financieros y opciones de compra de acciones de los asalariados	0	1	0	1	0	0	241	0	0	0	0	241
AF.81. Créditos comerciales y anticipos	-1.107	62	0	-1.045	0	760	0	0	-367	0	0	393
AF.89. Otras cuentas pendientes de cobro	0	12	0	12	0	0	0	0	0	0	0	0
<b>A. TOTAL ACTIVOS</b>	<b>-7.688</b>	<b>13.126</b>	<b>-3.504</b>	<b>1.933</b>	<b>13.033</b>	<b>1.061</b>	<b>4.030</b>	<b>-8.615</b>	<b>2.048</b>	<b>0</b>	<b>49.170</b>	<b>60.728</b>
<b>PN. PATRIMONIO NETO</b>	<b>-7.688</b>	<b>12.826</b>	<b>2.980</b>	<b>8.118</b>	<b>14.418</b>	<b>377</b>	<b>3.628</b>	<b>-8.615</b>	<b>1.168</b>	<b>-42.999</b>	<b>-56.924</b>	<b>-88.946</b>
<b>P. PASIVOS</b>	<b>0</b>	<b>300</b>	<b>-6.485</b>	<b>-6.185</b>	<b>-1.385</b>	<b>684</b>	<b>403</b>	<b>0</b>	<b>880</b>	<b>42.999</b>	<b>106.094</b>	<b>149.674</b>
AF.3. Valores representativos de deuda	0	1	0	1	0	0	0	0	601	0	606	1.207
AF.4. Préstamos	0	3.636	0	3.636	0	314	0	0	359	0	0	673
AF.5. Participaciones en capital y en fondos de inversión	0	-3.429	-3.504	-6.933	-1.385	0	0	0	0	42.937	105.488	147.039
AF.6. Sistemas de seguros, pensiones y garantías estandarizadas	0	0	0	0	0	0	403	0	0	62	0	464
AF.7. Derivados financieros y opciones de compra de acciones de los asalariados	0	0	0	0	0	0	0	0	0	0	0	0
AF.81. Créditos comerciales y anticipos	0	48	0	48	0	370	0	0	0	0	0	370
AF.89. Otras cuentas pendientes de pago	0	44	-2.980	-2.936	0	0	0	0	-80	0	0	-80
<b>PN + PASIVOS</b>	<b>-7.688</b>	<b>13.126</b>	<b>-3.504</b>	<b>1.933</b>	<b>13.033</b>	<b>1.061</b>	<b>4.030</b>	<b>-8.615</b>	<b>2.048</b>	<b>0</b>	<b>49.170</b>	<b>60.728</b>
<b>AN. Activos no financieros</b>	<b>-5.372</b>	<b>9.155</b>	<b>0</b>	<b>3.783</b>	<b>1.105</b>	<b>0</b>	<b>0</b>	<b>-2.273</b>	<b>153</b>	<b>0</b>	<b>10.109</b>	<b>9.094</b>
<b>AFN. Activos financieros menos pasivos (AF - P)</b>	<b>-2.316</b>	<b>3.671</b>	<b>2.980</b>	<b>4.336</b>	<b>13.313</b>	<b>377</b>	<b>3.628</b>	<b>-6.342</b>	<b>1.015</b>	<b>-42.999</b>	<b>-67.033</b>	<b>-98.039</b>

AÑO	TOTAL	CBA		CBB / RM		
		CBA + CBB	NORMAL	REDUCIDO	NORMAL	ABREVIADO
2018						
Número de empresas (a)	511.370	2.836	6.300	5.640	496.594	
1. INGRESOS DE EXPLOTACIÓN (1 a 4)	1.241.622	813.117	37.163	121.602	269.739	
1. Importe neto de la cifra de negocios (excepto ingresos de carácter financiero de holdings), neto de impuestos especiales	1.206.627	789.668	36.006	118.839	262.113	
2. Variación de existencias de productos terminados y en curso de fabricación	2.192	990	122	426	654	
3. Trabajos realizados por la empresa para su activo	4.132	3.216	140	249	528	
4. Otros ingresos de explotación	28.670	19.243	895	2.088	6.444	
2. CONSUMOS INTERMEDIOS (1 a 3)	943.477	637.677	26.401	94.389	185.011	
1. Consumo de mercaderías, materias primas y otras materias consumibles, neto de impuestos especiales	681.319	472.457	18.503	68.267	122.093	
2. Suministros y servicios exteriores	252.025	157.227	7.732	25.398	61.668	
Del cual, Trabajos realizados por otras empresas	77.605	52.309	2.083	9.348	13.866	
3. Otros gastos de explotación	10.133	7.993	166	724	1.250	
Del cual, Tributos	7.750	5.813	166	521	1.250	
S.1. VALOR AÑADIDO (1 - 2)	298.144	175.440	10.763	27.213	84.728	
3. GASTOS DE PERSONAL	189.954	100.458	7.884	17.951	63.661	
1. Sueldos, salarios y asimilados	97.153	77.110	6.118	13.926	...	
2. Cotizaciones sociales	29.140	23.348	1.767	4.026	...	
3. Sin clasificar	...	...	...	...	63.661	
S.2. RESULTADO BRUTO DE EXPLOTACIÓN (S.1 - 3)	108.190	74.983	2.878	9.262	21.067	
4. DOTACIÓN DE AMORTIZACIONES Y PROVISIONES (1 a 3)	48.546	36.038	1.135	3.268	8.106	
1. Amortizaciones del inmovilizado	42.217	30.069	1.043	3.000	8.106	
2. Provisiones (neto de excesos)	3.345	3.345	...	...	...	
1. Dotaciones resto de provisiones	4.758	4.758	...	...	...	
2. (-) Dotaciones extraordinarias resto de provisiones	705	705	...	...	...	
3. (-) Exceso de provisiones	708	708	...	...	...	
3. Deterioro (neto de excesos) de existencias y operaciones comerciales	2.984	2.624	92	268	...	
1. Deterioro de mercaderías, materias primas y otros aprovisionamientos	893	808	35	50	...	
2. Pérdidas, deterioro y variación de provisiones por operaciones comerciales	2.090	1.816	57	217	...	
S.3. RESULTADO NETO DE EXPLOTACIÓN (S.2 - 4)	59.644	38.945	1.743	5.994	12.962	
5. CARGA FINANCIERA NETA (1 - 2)	-11.040	-11.915	-25	108	792	
1. Gastos financieros	12.097	8.754	303	673	2.367	
1. Intereses de deudas	11.069	7.749	280	673	2.367	
2. Otros gastos financieros y asimilados	1.028	1.004	23	...	...	
2. (-) Ingresos financieros	23.137	20.669	328	565	1.575	
1. Ingresos financieros (incluidos ingresos de carácter financiero de holdings)	27.967	25.499	328	565	1.575	
2. (-) Superdividendos registrados como ingresos financieros	4.830	4.830	0	...	...	

(a) Datos referidos a las empresas de la CBA y CBB pertenecientes al total de empresas (excluidas sociedades holding y sedes centrales), según la agrupación de actividades económicas del proyecto BACH.

AÑO	TOTAL	CBA		CBB / RM	
		CBA + CBB	NORMAL	REDUCIDO	NORMAL
2018					
Número de empresas (a)	511.370	2.836	6.300	5.640	496.594
6. RESTO DE INGRESOS Y GASTOS (1 a 6)	14.279	13.364	171	44	700
1. Imputación de subvenciones de inmovilizado no financiero y otras	2.067	1.729	50	103	185
2. Deterioro y resultado por enajenaciones de inmovilizado (excluidos enajenaciones de sociedades holdings)	-1.564	-2.246	81	74	528
1. Deterioro y pérdidas	-2.902	-2.885	19	-36	...
2. Resultados por enajenaciones y otras	810	638	62	110	...
3. Variación del valor razonable en instrumentos financieros	-704	-434	-22	-32	-217
1. Cartera de negociación y otros	-473	-437	...	-36	...
2. Imputación al resultado por activos financieros disponibles para la venta	7	2	...	4	...
4. Deterioro y resultado por enajenaciones de instrumentos financieros	11.959	12.513	19	-229	-343
1. Deterioro y pérdidas	-6.856	-6.618	...	-238	...
2. Resultados por enajenaciones y otras (incluidos enajenaciones de sociedades holdings)	19.140	19.131	...	9	...
5. Otros resultados	-2.129	-2.766	33	98	506
6. Resto de ingresos y gastos	4.566	4.569	-11	-1	9
1. Resultado del ejercicio procedente de operaciones interrumpidas neto de impuestos	25	22	...	3	...
2. Diferencia negativa de combinaciones de negocio	5	4	0	0	1
3. Resto de ingresos y gastos de carácter financiero	93	82	2	4	5
4. Diferencias de cambio	-386	-369	-13	-8	3
5. Superdividendos registrados como ingresos financieros	4.830	4.830	0	...	...
7. Sin clasificar	84	...	22	30	33
S.4. RESULTADO ANTES DE IMPUESTOS (S.3 - 5 + 6)	84.963	64.224	1.939	5.930	12.870
7. IMPUESTO SOBRE SOCIEDADES	13.063	8.115	401	1.361	3.186
S.5. RESULTADO NETO (S.4 - 7)	71.900	56.109	1.538	4.569	9.684
S.6. EBITDA (S.2 - 5.1.2 + 5.2)	130.299	94.647	3.183	9.827	22.642
S.7. RECURSOS GENERADOS ORDINARIOS (aproximación) (S.6 - 5.1.1 - 7)	106.167	78.783	2.502	7.793	17.089

(a) Datos referidos a las empresas de la CBA y CBB pertenecientes al total de empresas (excluidas sociedades holding y sedes centrales), según la agrupación de actividades económicas del proyecto BACH.

AÑO	TOTAL	CBA		CBB / RM		
		CBA + CBB	NORMAL	REDUCIDO	NORMAL	ABREVIADO
2018						
Número de empresas (a)	511.370	2.836	6.300	5.640	496.594	
ACTIVO	1.560.287	1.030.146	42.798	97.707	389.636	
I. ACTIVO NO CORRIENTE	967.384	688.115	21.867	40.715	216.688	
1. Material	518.292	323.727	11.897	26.926	155.742	
1. Inmovilizado material	449.311	302.904	9.084	23.946	113.377	
2. Inversiones inmobiliarias	68.981	20.823	2.813	2.981	42.365	
2. Financiero	345.712	278.516	8.019	9.751	49.426	
1. Instrumentos de patrimonio en empresas del grupo y asociadas	225.162	202.377	3.573	4.843	14.370	
2. Otras inversiones financieras a largo plazo	120.550	76.140	4.446	4.908	35.056	
3. Intangible y otros activos no corrientes	103.379	85.871	1.951	4.037	11.520	
1. Inmovilizado intangible	61.869	52.936	1.291	2.372	5.269	
2. Activos por impuesto diferido	41.511	32.935	660	1.665	6.250	
II. ACTIVO CORRIENTE	592.904	342.031	20.932	56.993	172.948	
1. Existencias	152.597	80.546	5.606	16.138	50.307	
Del cual, anticipos a proveedores	4.132	2.904	81	333	813	
2. Deudores	221.789	135.575	8.088	25.090	53.036	
1. Comerciales	190.610	116.193	6.593	23.220	44.603	
1. Deudores comerciales no corrientes	5.966	5.565	54	152	195	
2. Clientes por ventas y prestaciones de servicios (corto y largo plazo)	137.735	67.634	6.540	19.154	44.408	
3. Clientes, empresas del grupo y asociadas	46.909	42.995	...	3.914	...	
2. Otros deudores	31.179	19.382	1.495	1.869	8.433	
1. Corrientes	31.179	19.382	1.495	1.869	8.433	
1. Activos no corrientes mantenidos para la venta	1.187	1.187	...	...	...	
2. Deudores varios y personal	11.981	11.196	...	785	...	
3. Activos por impuesto corriente	2.115	1.932	...	183	...	
4. Otros créditos con las Administraciones Públicas	5.968	5.066	...	901	...	
5. Sin clasificar	9.928	...	1.495	...	8.433	
3. Activos financieros a corto plazo	120.119	84.143	3.157	7.572	25.247	
1. Inversiones en empresas del grupo y asociadas a corto plazo	83.073	70.678	1.758	5.424	5.213	
2. Otras inversiones financieras a corto plazo	36.068	12.907	1.336	2.000	19.825	
3. Activos no corrientes mantenidos para la venta	978	558	64	147	209	
4. Disponibilidades (caja y bancos)	98.399	41.767	4.080	8.193	44.358	

(a) Datos referidos a las empresas de la CBA y CBB pertenecientes al total de empresas (excluidas sociedades holding y sedes centrales), según la agrupación de actividades económicas del proyecto BACH.

	AÑO	TOTAL	CBA		CBB / RM	
	2018		CBA + CBB	NORMAL	REDUCIDO	NORMAL
Número de empresas (a)		511.370	2.836	6.300	5.640	496.594
PATRIMONIO NETO Y PASIVO		1.560.287	1.030.146	42.798	97.707	389.636
III. PATRIMONIO NETO		742.363	463.482	22.644	44.980	211.257
1. Capital, reservas, resultados y otros instrumentos de patrimonio		710.217	433.532	22.036	44.394	210.255
1. Capital		215.084	117.470	6.306	9.390	81.918
2. Prima de emisión		147.330	122.409	3.295	4.193	17.434
3. Reservas		324.974	162.442	13.397	28.660	120.475
4. (-) Acciones y participaciones en patrimonio propias		-3.956	-3.188	-110	-187	-472
5. Resultados de ejercicios anteriores y del ejercicio		-16.729	5.458	-2.295	868	-20.760
6. Otras aportaciones de socios		54.490	39.115	1.522	1.803	12.050
7. (-) Dividendo a cuenta		-11.449	-10.524	-97	-347	-480
8. Otros instrumentos de patrimonio neto		474	350	19	14	90
2. Revalorizaciones, ajustes por cambios de valor y otros ingresos a distribuir		32.146	29.949	609	585	1.002
1. Ajustes por cambios de valor y reservas de revalorización		1.849	1.880	55	10	-96
2. Subvenciones, donaciones y legados recibidos		30.296	28.069	554	576	1.098
IV. PASIVO NO CORRIENTE		305.082	211.367	7.021	13.971	72.723
1. Obligaciones y otros valores negociables		15.822	15.805	...	16	...
2. Con entidades de crédito		139.447	85.250	3.822	8.704	41.670
Del cual, Acreedores por arrendamiento financiero		8.828	4.298	343	921	3.267
3. Otras deudas		149.813	110.311	3.199	5.250	31.053
1. Derivados		2.306	2.224	...	83	...
2. Otros pasivos financieros		38.984	14.616	1.318	1.795	21.254
3. Deudas con empresas del grupo a largo plazo		108.695	93.584	1.848	3.520	9.743
4. Deudas con características especiales a largo plazo		5.033	4.916	32	29	55
5. (-) Deudas con entidades de crédito y acreedores por leasing a largo, empresas del grupo y asociadas		-5.205	-5.029	...	-176	...
V. PASIVO CORRIENTE		474.653	319.608	12.807	37.916	104.322
1. Con entidades de crédito		70.297	40.934	2.798	9.966	16.599
Del cual, Acreedores por arrendamiento financiero		2.085	853	130	335	768
2. Comerciales		170.120	115.476	4.188	16.133	34.323
1. Acreedores comerciales no corrientes		1.156	1.089	2	29	37
2. Proveedores (corto y largo plazo)		77.400	65.882	...	11.518	...
3. Proveedores, empresas del grupo y asociadas		40.500	36.859	...	3.641	...
4. Proveedores (corto y largo plazo), cuestionario reducido		33.094	...	3.654	...	29.439
5. Anticipos de clientes		17.970	11.647	532	945	4.846
3. Otras deudas		234.236	163.198	5.821	11.817	53.400
1. Con coste		96.964	77.620	1.909	3.627	13.809
1. Obligaciones y otros valores negociables		2.536	2.519	...	17	...
2. Otras deudas con coste		94.428	75.101	1.909	3.610	13.809
1. Derivados		1.539	1.506	...	32	...
2. Deudas con características especiales a corto plazo		4.013	3.995	3	2	13
3. Otros pasivos financieros a corto plazo		9.702	8.883	...	820	...
4. Otras deudas a corto plazo con empresas del grupo y asociadas con coste financiero		63.473	60.717	...	2.756	...
5. Deudas a corto plazo con empresas del grupo y asociadas con coste financiero (cuest. reducido)		5.250	...	1.456	...	3.794
6. Sin clasificar		10.451	...	449	...	10.002

(a) Datos referidos a las empresas de la CBA y CBB pertenecientes al total de empresas (excluidas sociedades holding y sedes centrales), según la agrupación de actividades económicas del proyecto BACH.

AÑO	TOTAL	CBA		CBB / RM	
		CBA + CBB	NORMAL	REDUCIDO	NORMAL
2018					
Número de empresas (a)	511.370	2.836	6.300	5.640	496.594
PATRIMONIO NETO Y PASIVO (continuación)					
2. Sin coste	137.271	85.579	3.912	8.190	39.591
1. Otras deudas sin coste	126.092	75.832	3.699	7.733	38.828
1. Acreedores varios	31.392	28.185	...	3.206	...
2. Personal (remuneraciones pendientes de pago)	8.047	7.234	...	813	...
3. Pasivos por impuesto corriente	2.587	2.303	...	283	...
4. Otras deudas con las Administraciones Públicas	12.803	11.484	...	1.320	...
5. Otros pasivos financieros a corto plazo sin coste financiero	5.143	4.693	...	451	...
6. Otras deudas a corto plazo con empresas del grupo y asociadas sin coste financiero	9.326	5.870	415	1.086	1.955
7. Otras deudas a corto plazo sin coste financiero	10.938	...	339	...	10.599
8. Pasivos vinculados con activos no corrientes mantenidos para la venta	431	375	3	10	42
9. Pasivos por impuesto diferido	17.822	15.688	255	563	1.316
10. Sin clasificar	27.602	...	2.686	...	24.916
2. Periodificaciones a corto plazo	11.180	9.747	213	457	763
VI. PROVISIONES	38.190	35.690	326	840	1.333
Del cual, provisiones para pensiones y obligaciones similares	4.711	4.654	...	57	...

(a) Datos referidos a las empresas de la CBA y CBB pertenecientes al total de empresas (excluidas sociedades holding y sedes centrales), según la agrupación de actividades económicas del proyecto BACH.



RATIO	DESCRIPCIÓN DE LA RATIO (a)	
1. $\frac{\text{Gastos de personal}}{\text{Valor añadido}}$	3 S.1	$\frac{\text{Gastos de personal}}{\text{Valor añadido}}$ %
2. $\frac{\text{Resultado bruto de explotación}}{\text{Cifra de negocios}}$	S.2 1 (b)	$\frac{\text{Resultado bruto de explotación}}{\text{Importe neto de la cifra de negocios (b)}}$ %
3. $\frac{\text{Recursos generados ordinarios (aprox.)}}{\text{Valor añadido}}$	S.6. - 5.1.1 - 7 S.1	$\frac{\text{EBITDA - Intereses de deudas - Impuesto sobre beneficios}}{\text{Valor añadido}}$ %
4. $\frac{\text{Intereses de deudas}}{\text{Deudas financieras con coste}}$	5.1.1 IV.1 + IV.2 + IV.3.1 + V.1+V.3.1	$\frac{\text{Intereses de deudas}}{\text{Obligaciones y otros valores negociables + Pasivos no corrientes con ent. de crédito +Otras deudas no corrientes con coste + Pasivos corrientes con entidades de crédito +Otras deudas corrientes con coste}}$ %
5. $\frac{\text{Patrimonio neto (aprox.)}}{\text{Recursos totales}}$	III - I.3 III - I.3 + IV + V	$\frac{\text{Fondos propios - Inmovilizado inmaterial - Activos por impuesto diferido}}{\text{Fondos propios - Inmovilizado inmaterial - Activos por impuesto diferido +Deudas a largo plazo + Deudas a corto plazo}}$ %
6. $\frac{\text{Financiación bancaria}}{\text{Deudas totales}}$	IV.2 + V.1 IV + V	$\frac{\text{Deudas con entidades de crédito (largo y corto plazo)}}{\text{Deudas a largo plazo + Deudas a corto plazo}}$ %
FSI.1 $\frac{\text{Endeudamiento, deuda}}{\text{Patrimonio neto}}$	IV + V III	$\frac{\text{Pasivos - Provisiones}}{\text{Fondos propios}}$ %
FSI.2 $\frac{\text{Rentabilidad de los recursos propios}}{\text{Recursos propios}}$	S.5 + 7 - 6 + 5 III	$\frac{\text{Resultado neto + Impuesto sobre sociedades + Gastos financieros - Resto de ingresos y gastos}}{\text{Fondos propios}}$ %

(a) Se ofrecen la descripción y la numeración de los conceptos recogidos en los cuadros 5.3 y 5.13

(b) Epígrafe BACH, incluido dentro del concepto 1. Ingresos de explotación del cuadro 5.3.



# 2

CUESTIONARIOS AGREGADOS DE 2018/2019



**CENTRAL DE BALANCES ANUAL**

**CUESTIONARIO NORMAL**



# CUESTIONARIO NORMAL

<b>BANCO DE ESPAÑA</b> Eurosistema Central de Balances	Número de recepción <input style="width: 100%; height: 20px;" type="text"/>	2019	1
DENOMINACIÓN SOCIAL <input style="width: 90%;" type="text" value="AGREGADO: TOTAL EMPRESAS CUESTIONARIO CBA NORMAL"/>		NIF <input style="width: 100%;" type="text"/>	
ANAGRAMA <input style="width: 90%;" type="text" value="NÚMERO DE EMPRESAS: 1.394"/>		LEI* <input style="width: 100%;" type="text"/> <small>*Solo para las empresas que dispongan de código LEI (Legal Entity Identifier)</small>	
<b>1 DATOS DE IDENTIFICACIÓN</b>			
<b>1 Localización de la empresa</b>			
Domicilio social <input style="width: 95%;" type="text"/>			
Municipio <input style="width: 95%;" type="text"/>			
Código postal <input style="width: 150px;" type="text"/>		Provincia <input style="width: 150px;" type="text"/>	
Persona o servicio a los que la Central de Balances puede dirigirse para efectuar aclaraciones:			
Nombre <input style="width: 150px;" type="text"/>		Teléfono <input style="width: 100px;" type="text"/>	
Dirección e-mail <input style="width: 150px;" type="text"/>		Fax <input style="width: 100px;" type="text"/>	
<i>Persona o entidad a las que se debe remitir la información de la empresa y estudios (cumplimentar si es distinta de la anterior o si la dirección de envío es distinta del domicilio social):</i>			
Nombre <input style="width: 150px;" type="text"/>		Teléfono <input style="width: 100px;" type="text"/>	
Domicilio <input style="width: 95%;" type="text"/>			
Municipio <input style="width: 150px;" type="text"/>		Código postal <input style="width: 100px;" type="text"/>	
Provincia <input style="width: 150px;" type="text"/>		Fax <input style="width: 100px;" type="text"/>	
Dirección e-mail <input style="width: 95%;" type="text"/>			
<b>CONFIDENCIALIDAD</b>			
La Central de Balances, ha asegurado siempre, mediante la difusión de los datos de forma agregada, la confidencialidad frente a terceros de la información facilitada por las empresas colaboradoras, a fin de que ninguna empresa pueda ser identificada individualmente. Pero, dado el alto valor analítico, al margen de todo interés lucrativo o comercial, que los datos de carácter individual presentan para Universidades, Fundaciones, Servicios de Estudios, etc., rogamos indiquen su decisión respecto al empleo de dichos datos en estudios de esta naturaleza, consignando SI si la empresa autoriza la difusión de la información contenida en este cuestionario, manteniendo en secreto el CIF, la razón social o el domicilio de la empresa			78003 <input style="width: 30px;" type="text"/>
<b>2 Estructura de la propiedad (Consulte el cuadernillo de normas de cumplimentación, epígrafe 3.2.)</b>			
<b>1 Información sobre participaciones directas en el capital de la empresa</b>			
SOCIEDAD O ACCIONISTA DOMINANTE DIRECTO			
NIF/ Código ID	DENOMINACIÓN SOCIAL	% PARTICIPACIÓN	PAÍS
<input style="width: 100%;" type="text"/>	<input style="width: 100%;" type="text"/>	<input style="width: 100%;" type="text"/>	<input style="width: 100%;" type="text"/>
OTROS ACCIONISTAS CON PARTICIPACIÓN SUPERIOR AL 10%			
NIF/ Código ID	DENOMINACIÓN SOCIAL	% PARTICIPACIÓN	PAÍS
<input style="width: 100%;" type="text"/>	<input style="width: 100%;" type="text"/>	<input style="width: 100%;" type="text"/>	<input style="width: 100%;" type="text"/>
<b>2 Información sobre participaciones indirectas en el capital de la empresa</b>			
SOCIEDAD DOMINANTE ESPAÑOLA ÚLTIMA DEL GRUPO			
NIF	DENOMINACIÓN SOCIAL		
<input style="width: 100%;" type="text"/>	<input style="width: 100%;" type="text"/>		

## CUESTIONARIO NORMAL

<b>BANCO DE ESPAÑA</b> Eurosistema Central de Balances	Número de recepción <input style="width: 100%; height: 20px;" type="text"/>	2019	2		
<b>1 DATOS DE IDENTIFICACIÓN</b> (continuación)					
<b>2 Estructura de la propiedad</b> (continuación)					
3 Estructura de la propiedad (a la fecha de cierre)					
		% PARTICIPACIÓN EN EL CAPITAL			
		DIRECTA			
1 Administraciones Públicas .....	01001				
2 Instituciones financieras .....	01002				
3 Otras empresas residentes en España .....	01003				
4 Otros titulares residentes en España .....	01004				
5 Sector exterior .....	01005				
Empresa familiar: Indique si su empresa es de carácter familiar (consignar SI en caso afirmativo) .....	01008				
<small>Empresa familiar: empresa cuyos fundadores/propietarios o sus familiares ocupan puestos de dirección o son miembros del Consejo de Administración de la empresa</small>					
3 Fecha de cierre del ejercicio (comprendida entre el 1.7.2019 y el 30.6.2020) (1)	01101				
4 Año de constitución de la empresa	01201				
<b>2 CARACTERÍSTICAS DE LA EMPRESA</b>					
<b>1 Actividades de la empresa:</b> Enumere las actividades a que se dedica su empresa, los principales productos que fabrica o comercializa, las materias primas y elementos que compra:					
Actividad a que se dedica la empresa	<input style="width: 100%; height: 20px;" type="text"/>				
Principales productos o servicios que fabrica o comercializa	<input style="width: 100%; height: 20px;" type="text"/>				
Materias primas y elementos que compra	<input style="width: 100%; height: 20px;" type="text"/>				
<b>2 Rama de actividad:</b> Si la actividad principal de la empresa está incluida entre las tratadas por la Central de Balances (consulte el cuadernillo de normas de cumplimentación, anejo 1), utilice la Clasificación Nacional de Actividades Económicas (CNAE/2009) que figura en el anejo 2 del citado cuadernillo e indique la denominación, código CNAE/2009 e importe de la cifra de negocios correspondiente a cada una de las ramas en las que la empresa desarrolla su actividad.					
DENOMINACIÓN DE LA ACTIVIDAD	CÓDIGO CNAE/2009 (CUATRO DÍGITOS)	IMPORTE NETO DE LA CIFRA DE NEGOCIOS (MILES DE EUROS, SIN DECIMALES)			
1	02001	02005			
2	02002	02006			
3	02003	02007			
Restantes actividades	02004	02008			
<b>3 Localización geográfica de las actividades:</b> Consigne el porcentaje de los gastos de personal (epígrafe 6 de la cuenta de Pérdidas y Ganancias), distribuidos en función de las distintas Comunidades Autónomas en que se han pagado. (Al ser este cuadro de carácter estadístico, es suficiente la aproximación porcentual de dichos gastos.)					
COMUNIDAD AUTÓNOMA	% DE GASTOS DE PERSONAL	COMUNIDAD AUTÓNOMA	% DE GASTOS DE PERSONAL	COMUNIDAD AUTÓNOMA	% DE GASTOS DE PERSONAL
1 Andalucía	02101	7 Castilla y León	02107	13 Murcia	02113
2 Aragón	02102	8 Castilla-La Mancha	02108	14 Navarra	02114
3 Asturias	02103	9 Cataluña	02109	15 Valencia	02115
4 Baleares	02104	10 Extremadura	02110	16 País Vasco	02116
5 Canarias	02105	11 Galicia	02111	17 La Rioja	02117
6 Cantabria	02106	12 Madrid	02112	18 Ceuta y Melilla	02118
(1) Formato mes y día, «mmdd», con exclusión del año. Ejemplo: si el cierre es el 31.12.2019, conteste 1231, con exclusión de 2019					



**CUESTIONARIO NORMAL**

Central de Balances

**3 FUSIONES, ESCISIONES, CESIONES DE NEGOCIO Y OTROS**

Si en la empresa se ha realizado, durante el ejercicio 2019, algún proceso de reestructuración que afecte a la comparabilidad de los datos, consigne SI en la clave correspondiente.

FUSIÓN O ABSORCIÓN **03001** ESCISIÓN **03002** CESIÓN DE NEGOCIOS **03003** OTROS (downsizing, outsourcing) **03004**

**4 RECURSOS HUMANOS**

**1 Empleo medio: Es un empleo anualizado (\*)**

(\*) En el cálculo del empleo medio se tendrá en cuenta que, para convertir el empleo a tiempo parcial o fijo discontinuo de llamada incierta en empleo medio, se sumarán las horas realizadas por el total de trabajadores a tiempo parcial y se dividirán entre 1.826 horas (número de horas que un trabajador a jornada completa realiza al año). Si en su sector este dato es distinto, adapte al que se considere habitual.  
Para convertir el empleo a tiempo completo (fijo y/o no fijo) en empleo medio, se sumarán los meses trabajados por el total de trabajadores y se dividirán entre 12. En lo que se refiere al empleo fijo, el cálculo no será necesario para aquellas empresas en las que este empleo no haya variado en el año. En este caso indique el número de empleados fijos a final del ejercicio.  
Finalmente, si el empleo a tiempo completo ha realizado horas extraordinarias, súmelas y divídalas entre 1.826, a efectos de computarlas en este cuestionario.

		2019	2018
Empleo fijo medio .....	<b>04001</b>	1.195.116	1.155.733
Empleo no fijo medio .....	<b>04002</b>	359.922	367.982
Empleo medio total .....	<b>04003</b>	1.555.038	1.523.715

**2 Empleo a cierre de ejercicio:**

**a Por categoría y sexo (entre paréntesis se indica el grupo de referencia según la CNO 2011)**

	2019		2018			
	HOMBRES	MUJERES	HOMBRES	MUJERES		
Directores generales y presidentes ejecutivos (112) .....	<b>04103</b>	3.262	<b>04104</b>	911	3.685	929
Resto de directores y gerentes (resto de 1) ..	<b>04105</b>	23.517	<b>04106</b>	10.322	25.575	12.569
Técnicos y profesionales científicos e intelectuales y profesionales de apoyo (2 y 3) ..	<b>04107</b>	165.736	<b>04108</b>	91.938	158.675	87.152
Empleados contables, administrativos y otros empleados de oficina (4) .....	<b>04109</b>	77.807	<b>04110</b>	73.632	74.767	68.379
Comerciales, vendedores y similares (5) .....	<b>04111</b>	69.970	<b>04112</b>	144.892	76.243	151.970
Resto de personal cualificado (6, 7 y 8) .....	<b>04113</b>	264.389	<b>04114</b>	130.153	250.566	126.422
Ocupaciones elementales (9) .....	<b>04115</b>	188.736	<b>04116</b>	230.746	206.460	236.798

**b Por tipo de contrato y sexo**

	2019		2018			
	HOMBRES	MUJERES	HOMBRES	MUJERES		
Empleo fijo .....	<b>04120</b>	648.451	<b>04121</b>	551.115	663.396	554.051
Empleo no fijo .....	<b>04122</b>	153.256	<b>04123</b>	149.718	169.023	167.599
<b>Total empleo a cierre del ejercicio .....</b>	<b>04101</b>	801.707	<b>04102</b>	700.833	832.419	721.650

**3 Miembros del Consejo a cierre de ejercicio**

CONSEJO DE ADMINISTRACIÓN	2019		2018			
	HOMBRES	MUJERES	HOMBRES	MUJERES		
Consejeros ejecutivos .....	<b>04201</b>	1.500	<b>04202</b>	291	1.534	258
Otros consejeros .....	<b>04203</b>	3.506	<b>04204</b>	966	3.554	905

**4. Convenio colectivo. Ámbito de negociación y código**

Indique el ámbito de negociación del convenio colectivo aplicable en su empresa, de entre los siguientes: EMPRESA, NACIONAL, REGIONAL/INTERPROVINCIAL, PROVINCIAL, OTRO TIPO. Si conoce el código de convenio, indíquelo igualmente

ÁMBITO NEGOCIACIÓN CONVENIO COLECTIVO **04301**

CÓDIGO CONVENIO COLECTIVO **04302**

CUESTIONARIO NORMAL

BANCO DE ESPAÑA Eurosistema		Número de recepción		2019		4	
Central de Balances							
<b>5 BALANCE (Antes de la aplicación del saldo de Pérdidas y Ganancias)</b>							
ACTIVO (1)		MILES DE EUROS (SIN DECIMALES)					
		2019		2018			
<b>A) ACTIVO NO CORRIENTE</b>	<b>11000</b>	1.008.493.895		993.772.109			
<b>I Inmovilizado intangible (A)</b>	<b>11100</b>	36.769.223		30.012.699			
1 Desarrollo	11110	1.929.443		1.747.760			
2 Concesiones	11120	1.884.432		2.039.342			
3 Patentes, licencias, marcas y similares	11130	1.830.000		1.952.917			
4 Fondo de comercio	11140	12.744.462		6.599.771			
5 Aplicaciones informáticas	11150	5.896.615		5.279.630			
6 Investigación	11160	20.638		17.182			
7 Propiedad intelectual	11180	59.224		88.888			
8 Otro inmovilizado intangible	11170	12.404.409		12.287.209			
<b>II Inmovilizado material (B) (C) (D)</b>	<b>11200</b>	244.194.229		242.554.637			
1 Terrenos y construcciones	11210	59.188.499		58.964.946			
2 Instalaciones técnicas y otro inmovilizado material	11220	157.242.651		156.118.567			
3 Inmovilizado en curso y anticipos	11230	27.763.079		27.471.124			
<b>III Inversiones inmobiliarias (E) (F) (G)</b>	<b>11300</b>	9.482.117		10.223.723			
1 Terrenos	11310	266.043		300.180			
2 Construcciones	11320	9.216.074		9.923.543			
<b>IV Inversiones en empresas del grupo y asociadas a largo plazo</b>	<b>11400</b>	654.951.965		651.128.208			
1 Instrumentos de patrimonio (H)	11410	542.713.886		536.433.166			
2 Créditos a empresas	11420	111.165.127		113.517.981			
3 Valores representativos de deuda	11430	70.115		82.327			
4 Derivados	11440	244.900		238.103			
5 Otros activos financieros	11450	717.565		552.166			
6 Otras inversiones	11460	40.372		304.465			
<b>V Inversiones financieras a largo plazo</b>	<b>11500</b>	30.226.075		25.450.958			
1 Instrumentos de patrimonio	11510	13.944.030		10.080.652			
2 Créditos a terceros	11520	2.930.166		2.817.941			
3 Valores representativos de deuda	11530	345.123		366.789			
4 Derivados	11540	4.613.544		3.537.376			
5 Otros activos financieros	11550	8.092.933		8.430.541			
6 Otras inversiones	11560	300.279		217.659			
<b>VI Activos por impuesto diferido</b>	<b>11600</b>	29.285.361		30.179.574			
<b>VII Deudores comerciales no corrientes (J) (K)</b>	<b>11700</b>	3.584.925		4.222.310			

(1) Información común con el formato normalizado obligatorio de depósito de cuentas anuales en los registros mercantiles.

CUESTIONARIO NORMAL

BANCO DE ESPAÑA Eurosistema		Número de recepción	2019	5
Central de Balances				
<b>5 BALANCE (Antes de la aplicación del saldo de Pérdidas y Ganancias) (continuación)</b>				
ACTIVO (1)		MILES DE EUROS (SIN DECIMALES)		
		2019	2018	
<b>B) ACTIVO CORRIENTE</b>	<b>12000</b>	311.216.772	287.313.990	
<b>I Activos no corrientes mantenidos para la venta</b>	<b>12100</b>	2.062.065	1.551.956	
<b>II Existencias (I)</b>	<b>12200</b>	51.293.644	50.845.896	
1 Comerciales	12210	20.946.844	21.294.885	
2 Materias primas y otros aprovisionamientos	12220	15.356.168	14.459.925	
a) Materias primas y otros aprovisionamientos a largo plazo	12221	3.431.789	2.756.480	
b) Materias primas y otros aprovisionamientos a corto plazo	12222	11.924.379	11.703.445	
3 Productos en curso	12230	7.180.069	7.147.434	
4 Productos terminados	12240	5.768.892	5.883.006	
5 Subproductos, residuos y materiales recuperados	12250	43.282	50.013	
6 Anticipos a proveedores	12260	1.998.389	2.010.633	
<b>III Deudores comerciales y otras cuentas a cobrar (J)</b>	<b>12300</b>	92.040.873	91.221.511	
1 Clientes por ventas y prestaciones de servicios (corto plazo y largo plazo) (K)	12310	41.307.172	40.627.395	
2 Clientes, empresas del grupo y asociadas (K)	12320	29.170.499	30.123.987	
3 Deudores varios	12330	12.153.683	11.251.798	
4 Personal	12340	214.654	212.807	
5 Activos por impuesto corriente	12350	4.835.992	4.543.939	
6 Otros créditos con las Administraciones Públicas	12360	4.357.920	4.414.339	
7 Accionistas (socios) por desembolsos exigidos	12370	953	47.246	
<b>IV Inversiones en empresas del grupo y asociadas a corto plazo</b>	<b>12400</b>	98.737.461	83.950.701	
1 Instrumentos de patrimonio (H)	12410	14.810	29.667	
2 Créditos a empresas	12420	76.406.091	67.113.345	
3 Valores representativos de deuda	12430	256.106	1.646.417	
4 Derivados	12440	1.550.636	687.077	
5 Otros activos financieros	12450	20.282.667	14.407.546	
6 Otras inversiones	12460	227.151	66.649	
<b>V Inversiones financieras a corto plazo</b>	<b>12500</b>	14.092.720	12.853.333	
1 Instrumentos de patrimonio	12510	1.220.231	1.089.530	
2 Créditos a empresas	12520	1.691.344	1.027.093	
3 Valores representativos de deuda	12530	412.471	554.957	
4 Derivados	12540	2.582.574	2.078.197	
5 Otros activos financieros	12550	8.124.697	8.042.785	
6 Otras inversiones	12560	61.403	60.771	
<b>VI Periodificaciones a corto plazo</b>	<b>12600</b>	3.508.648	1.733.252	
<b>VII Efectivo y otros activos líquidos equivalentes</b>	<b>12700</b>	49.481.361	45.157.341	
1 Tesorería (L)	12710	44.175.706	40.314.278	
2 Otros activos líquidos equivalentes	12720	5.305.655	4.843.063	
<b>TOTAL ACTIVO (A + B)</b>	<b>10000</b>	1.319.710.667	1.281.086.099	

(1) Información común con el formato normalizado obligatorio de depósito de cuentas anuales en los registros mercantiles.

CUESTIONARIO NORMAL

<b>BANCO DE ESPAÑA</b> Eurosistema		Número de recepción <input type="text"/>		2019		6	
Central de Balances							
<b>5 BALANCE (Antes de la aplicación del saldo de Pérdidas y Ganancias) (continuación)</b>							
INFORMACIÓN COMPLEMENTARIA DEL ACTIVO (1)				MILES DE EUROS (SIN DECIMALES)			
				2019		2018	
<b>(A) Indique el importe de los gastos financieros capitalizados en el ejercicio en inmovilizado intangible (incluidos en A.I) (2)</b>		<b>71101</b>	30.025	43.663			
<b>(B) Detalle del Inmovilizado material, excepto inmovilizado en curso y anticipos (incluido en A.II)</b>							
1 Terrenos, solares (no urbanizados) y bienes naturales (importe bruto)		<b>71102</b>	2.895.985	2.865.058			
2 Construcciones o edificaciones (importe bruto), de las cuales:		<b>71103</b>	87.457.931	85.465.925			
2.1 Valor del suelo		<b>71123</b>	14.864.135	14.486.201			
2.2 Valor de la construcción		<b>71124</b>	72.593.796	70.979.724			
3 Equipos para procesos de información (importe bruto)		<b>71104</b>	5.975.905	5.826.359			
4 Resto de instalaciones técnicas, maquinaria, utillaje, mobiliario, y otro inmovilizado material (importe bruto)		<b>71105</b>	399.199.272	387.702.371			
5 (Amortización acumulada de construcciones)		<b>71106</b>	-30.104.519	-28.533.593			
6 (Amortización acumulada de equipos para procesos de información)		<b>71107</b>	-4.761.602	-4.588.266			
7 (Amortización acumulada del resto de instalaciones técnicas, maquinaria, utillaje, mobiliario, y otro inmovilizado material)		<b>71108</b>	-236.686.194	-228.078.750			
8 (Deterioro de valor del inmovilizado material)		<b>71109</b>	-7.545.628	-5.575.591			
<b>(C) Detalle del inmovilizado material totalmente amortizado (excluidos los terrenos sin edificar)</b>							
1 Construcciones		<b>71110</b>	8.906.860	8.522.170			
2 Resto de inmovilizado material		<b>71111</b>	106.938.186	102.902.280			
<b>(D) Indique el importe de los gastos financieros capitalizados en el ejercicio en el inmovilizado material (incluidos en A.II) (2)</b>		<b>71112</b>	21.678	35.884			
<b>(E) Detalle de inversiones inmobiliarias (incluidos en A.III)</b>							
1 Terrenos, solares (no urbanizados) y bienes naturales (importe bruto)		<b>71113</b>	364.218	400.621			
2 Construcciones o edificaciones (importe bruto), de las cuales:		<b>71114</b>	12.722.072	13.501.038			
2.1 Valor del suelo		<b>71125</b>	3.866.146	3.796.836			
2.2 Valor de la construcción		<b>71126</b>	8.855.926	9.704.202			
3 (Amortización acumulada de construcciones)		<b>71115</b>	-2.354.289	-2.262.579			
4 (Deterioro de valor de las inversiones inmobiliarias)		<b>71116</b>	-1.249.884	-1.415.357			
<b>(F) Detalle de las construcciones de inversiones inmobiliarias totalmente amortizadas</b>		<b>71117</b>	324.440	327.237			
<b>(G) Indique el importe de los gastos financieros capitalizados en el ejercicio en inversiones inmobiliarias (incluidos en A.III) (2)</b>		<b>71118</b>	8.489				
<b>(H) Indique el importe de instrumentos de patrimonio en empresas del grupo y asociadas (a corto plazo y a largo plazo) con no residentes (incluidos en A.IV.1, B.I y B.IV.1)</b>		<b>71119</b>	196.793.054	193.035.955			
<b>(I) Detalle del saldo de existencias (incluido en B.II)</b>							
1 Importe de los gastos financieros capitalizados en el ejercicio en existencias (2)		<b>71201</b>	9.406	6.819			
2 (Deterioro del valor de las existencias)		<b>71202</b>	-5.705.548	-5.561.268			
<b>(J) Indique el importe del deterioro (-) del valor de créditos (corto y largo plazo)</b>							
1 Comerciales (incluido en A.VII y B.III)		<b>71203</b>	-3.697.404	-4.232.151			
2 No comerciales (incluido en A.IV.2, A.V.2, B.IV.2 y B.V.2)		<b>73220</b>	-3.732.811	-5.023.920			
<b>(K) Detalle del saldo de clientes (incluidos en A.VII, B.III.1 y B.III.2)</b>							
1 Importe bruto del saldo con clientes que no residen en España		<b>71204</b>	17.543.305	18.147.084			
1.1 Del cual: Empresas del grupo y asociadas (incluido en B.III.2)		<b>71208</b>	5.830.689	6.691.087			
2 Importe bruto del saldo con clientes que son Administraciones Públicas españolas		<b>71205</b>	1.708.053	2.042.061			
<b>(L) Detalle de Tesorería (incluido en B.VII.1)</b>							
1 Caja		<b>71206</b>	1.038.996	1.095.319			
2 Resto de tesorería		<b>71207</b>	43.136.710	39.218.959			
(1) Consulte el cuadernillo de normas de cumplimentación, epígrafe 3.2. (2) Gastos financieros que no hayan pasado por la cuenta de Pérdidas y Ganancias.							

CUESTIONARIO NORMAL

5 BALANCE (Antes de la aplicación del saldo de Pérdidas y Ganancias) (continuación)

PATRIMONIO NETO Y PASIVO (1)	MILES DE EUROS (SIN DECIMALES)		
	2019	2018	
<b>A) PATRIMONIO NETO</b>	<b>20000</b>	653.303.533	636.753.036
<b>A.1) Fondos propios</b>	<b>21000</b>	620.075.065	606.893.539
<b>I Capital</b>	<b>21100</b>	138.050.944	138.373.478
1 Capital escriturado	<b>21110</b>	138.060.636	138.397.639
2 (Capital no exigido)	<b>21120</b>	-9.692	-24.161
<b>II Prima de emisión</b>	<b>21200</b>	192.358.580	192.753.154
<b>III Reservas</b>	<b>21300</b>	213.008.095	196.778.188
1 Legal y estatutarias	<b>21310</b>	19.802.663	19.885.626
2 Otras reservas	<b>21320</b>	188.329.564	172.399.914
3 Reserva de revalorización	<b>21330</b>	3.057.112	3.192.259
4 Reserva de capitalización	<b>21350</b>	1.818.756	1.300.389
<b>IV (Acciones y participaciones en patrimonio propias)</b>	<b>21400</b>	-5.724.149	-4.558.715
<b>V Resultados de ejercicios anteriores</b>	<b>21500</b>	-29.107.567	-28.239.706
1 Remanente	<b>21510</b>	28.372.922	28.272.986
2 (Resultados negativos de ejercicios anteriores)	<b>21520</b>	-57.480.489	-56.512.692
<b>VI Otras aportaciones de socios</b>	<b>21600</b>	67.915.660	62.100.190
<b>VII Resultado del ejercicio</b>	<b>21700</b>	65.989.376	64.902.553
<b>VIII (Dividendo a cuenta)</b>	<b>21800</b>	-22.874.687	-15.709.471
<b>IX Otros instrumentos de patrimonio neto</b>	<b>21900</b>	458.813	493.868
<b>A.2) Ajustes por cambios de valor</b>	<b>22000</b>	6.644.987	3.492.332
<b>I Activos financieros disponibles para la venta</b>	<b>22100</b>	6.573.156	3.997.792
<b>II Operaciones de cobertura</b>	<b>22200</b>	-814.970	-1.121.409
<b>III Activos no corrientes y pasivos vinculados, mantenidos para la venta</b>	<b>22300</b>	222	
<b>IV Diferencia de conversión</b>	<b>22400</b>	818.096	517.343
<b>V Otros</b>	<b>22500</b>	68.483	98.606
<b>A.3) Subvenciones, donaciones y legados recibidos</b>	<b>23000</b>	26.583.481	26.367.165
<b>B) PASIVO NO CORRIENTE</b>	<b>31000</b>	372.367.459	367.045.770
<b>I Provisiones a largo plazo</b>	<b>31100</b>	28.410.281	27.634.326
1 Obligaciones por prestaciones a largo plazo al personal	<b>31110</b>	3.713.802	3.597.972
2 Actuaciones medioambientales	<b>31120</b>	377.744	392.203
3 Provisiones por reestructuración	<b>31130</b>	6.029.027	5.323.815
4 Otras provisiones	<b>31140</b>	18.289.708	18.320.336
<b>II Deudas a largo plazo (D)</b>	<b>31200</b>	133.487.315	124.465.615
1 Obligaciones y otros valores negociables	<b>31210</b>	35.692.403	25.105.790
2 Deudas con entidades de crédito	<b>31220</b>	78.481.849	80.685.447
3 Acreedores por arrendamiento financiero	<b>31230</b>	2.559.217	1.866.012
4 Derivados	<b>31240</b>	4.110.185	3.795.435
5 Otros pasivos financieros	<b>31250</b>	12.643.661	13.012.931
<b>III Deudas con empresas del grupo y asociadas a largo plazo (A) (D)</b>	<b>31300</b>	189.302.483	193.378.598
<b>IV Pasivos por impuesto diferido</b>	<b>31400</b>	14.324.969	14.512.902
<b>V Periodificaciones a largo plazo</b>	<b>31500</b>	4.342.881	4.556.540
<b>VI Acreedores comerciales no corrientes (E)</b>	<b>31600</b>	895.373	386.679
<b>VII Deuda con características especiales a largo plazo</b>	<b>31700</b>	1.604.157	2.111.110

(1) Información común con el formato normalizado obligatorio de depósito de cuentas anuales en los registros mercantiles.

CUESTIONARIO NORMAL

<b>BANCO DE ESPAÑA</b> Eurosistema		Número de recepción _____		2019		8	
Central de Balances							
<b>5 BALANCE (Antes de la aplicación del saldo de Pérdidas y Ganancias) (continuación)</b>							
PATRIMONIO NETO Y PASIVO (1)				MILES DE EUROS (SIN DECIMALES)			
				2019		2018	
<b>C) PASIVO CORRIENTE</b> .....	<b>32000</b>	294.039.675	277.287.293				
<b>I Pasivos vinculados con activos no corrientes mantenidos para la venta</b> .....	<b>32100</b>	8.488	156.543				
<b>II Provisiones a corto plazo</b> .....	<b>32200</b>	7.972.939	7.275.007				
1 Provisiones por derechos de emisión de gases de efecto invernadero .....	<b>32210</b>	1.618.826	1.002.983				
2 Otras provisiones .....	<b>32220</b>	6.354.113	6.272.024				
<b>III Deudas a corto plazo (D)</b> .....	<b>32300</b>	37.857.622	37.509.805				
1 Obligaciones y otros valores negociables .....	<b>32310</b>	6.847.609	5.745.966				
2 Deudas con entidades de crédito .....	<b>32320</b>	17.466.666	18.785.667				
3 Acreedores por arrendamiento financiero .....	<b>32330</b>	473.871	354.997				
4 Derivados .....	<b>32340</b>	2.057.529	1.621.502				
5 Otros pasivos financieros (B) .....	<b>32350</b>	11.011.947	11.001.673				
<b>IV Deudas con empresas del grupo y asociadas a corto plazo (C)(D)</b> .....	<b>32400</b>	129.287.054	115.421.150				
<b>V Acreedores comerciales y otras cuentas a pagar</b> .....	<b>32500</b>	114.763.997	113.236.280				
1 Proveedores (corto plazo y largo plazo) (E) .....	<b>32510</b>	45.764.767	43.734.597				
2 Proveedores, empresas del grupo y asociadas (E) .....	<b>32520</b>	24.802.150	24.986.227				
3 Acreedores varios .....	<b>32530</b>	19.526.581	19.795.114				
4 Personal (remuneraciones pendientes de pago) .....	<b>32540</b>	5.145.983	5.121.308				
5 Pasivos por impuesto corriente .....	<b>32550</b>	2.036.826	2.242.284				
6 Otras deudas con las Administraciones Públicas .....	<b>32560</b>	8.407.089	8.252.291				
7 Anticipos de clientes .....	<b>32570</b>	9.080.601	9.104.459				
<b>VI Periodificaciones a corto plazo</b> .....	<b>32600</b>	3.717.001	3.157.856				
<b>VII Deuda con características especiales a corto plazo</b> .....	<b>32700</b>	432.574	530.652				
<b>TOTAL PATRIMONIO NETO Y PASIVO (A + B + C)</b> .....	<b>30000</b>	1.319.710.667	1.281.086.099				
INFORMACIÓN COMPLEMENTARIA PATRIMONIO NETO Y PASIVO (2)				2019		2018	
<b>(A) Deudas con entidades de crédito y acreedores por arrendamiento financiero a largo plazo, empresas del grupo y asociadas (incluidas en B.III)</b> .....	<b>73101</b>	596.637	1.243.982				
<b>(B) Detalle de otros pasivos financieros a corto plazo (incluidos en C.III.5)</b>							
1 Otros pasivos financieros a corto plazo con coste financiero .....	<b>73201</b>	6.361.827	6.210.196				
2 Otros pasivos financieros a corto plazo sin coste financiero (3) .....	<b>73202</b>	4.650.120	4.791.477				
<b>(C) Detalle de deudas con empresas del grupo y asociadas (incluidas en C.IV)</b>							
1 Deudas con entidades de crédito y acreedores por arrendamiento financiero a corto plazo, empresas del grupo y asociadas .....	<b>73203</b>	6.165.685	4.295.332				
2 Otras deudas a corto plazo con empresas del grupo y asociadas con coste financiero .....	<b>73204</b>	109.035.640	103.015.312				
3 Otras deudas a corto plazo con empresas del grupo y asociadas sin coste financiero (4) .....	<b>73205</b>	14.085.729	8.110.506				
<b>(D) Detalle del saldo de deudas financieras con no residentes a corto y largo plazo (incluidos en B.II, B.III, C.III y C.IV)</b>							
1 Deudas con no residentes -tanto entidades de crédito como acreedores por arrendamiento financiero- a largo y a corto plazo .....	<b>73206</b>	41.534.697	38.271.421				
2 Resto de deudas financieras con no residentes a largo y a corto plazo .....	<b>73207</b>	102.443.585	105.829.856				
<b>(E) Indique el importe del saldo con proveedores que no residen en España (incluidos en B.VI, C.V.1 y C.V.2)</b> .....	<b>73208</b>	17.511.194	17.645.929				
Del cual: Empresas del grupo y asociadas (incluido en C.V.2) .....	<b>73221</b>	4.603.388	4.009.613				
(1) Información común con el formato normalizado obligatorio de depósito de cuentas anuales en los registros mercantiles. (2) Consulte el cuadernillo de normas de cumplimentación, epígrafe 3.2. (3) Incluye dividendo activo a pagar, desembolsos exigidos sobre participaciones, fianzas y depósitos a corto, y otras deudas sin coste financiero explícito. (4) Incluye, además de los conceptos mencionados en la nota 3 anterior, las deudas por consolidación fiscal.							

CUESTIONARIO NORMAL

(DEBE)HABER (1)		MILES DE EUROS (SIN DECIMALES)		
		2019	2018	
<b>1</b>	<b>Importe neto de la cifra de negocios (A) (B) (+)</b> .....	<b>40100</b>	565.306.407	559.512.762
a)	Ventas (+) .....	<b>40110</b>	428.419.382	436.040.521
b)	Prestaciones de servicios (+) .....	<b>40120</b>	96.352.139	94.812.018
c)	Ingresos de carácter financiero de las sociedades holding (+) .....	<b>40130</b>	40.534.886	28.660.223
<b>2</b>	<b>Variación de existencias de productos terminados y en curso de fabricación (+/-)</b> .....	<b>40200</b>	151.210	897.253
<b>3</b>	<b>Trabajos realizados por la empresa para su activo (+)</b> .....	<b>40300</b>	2.496.784	2.362.734
<b>4</b>	<b>Aprovisionamientos (+/-)</b> .....	<b>40400</b>	-352.508.011	-363.182.163
a)	Consumo de mercaderías (C) (D) (-) .....	<b>40410</b>	-198.398.695	-206.921.539
b)	Consumo de materias primas y otras materias consumibles (C) (D) (-) .....	<b>40420</b>	-118.252.619	-121.440.294
c)	Trabajos realizados por otras empresas (-) .....	<b>40430</b>	-35.008.040	-34.182.461
d)	Deterioro de mercaderías, materias primas y otros provisionamientos (+/-) .....	<b>40440</b>	-848.657	-637.869
<b>5</b>	<b>Otros ingresos de explotación (+)</b> .....	<b>40500</b>	19.769.142	18.894.788
a)	Ingresos accesorios y otros de gestión corriente (+) .....	<b>40510</b>	15.674.421	15.083.948
b)	Subvenciones de explotación incorporadas al resultado del ejercicio (+) .....	<b>40520</b>	4.094.721	3.810.840
<b>6</b>	<b>Gastos de personal (-)</b> .....	<b>40600</b>	-65.849.995	-62.065.562
a)	Sueldos, salarios y asimilados (E) (-) .....	<b>40610</b>	-50.570.829	-47.685.097
b)	Cargas sociales (F) (-) .....	<b>40620</b>	-14.772.961	-14.083.269
c)	Provisiones (+/-) .....	<b>40630</b>	-506.205	-297.196
<b>7</b>	<b>Otros gastos de explotación (+/-)</b> .....	<b>40700</b>	-83.249.978	-81.279.164
a)	Servicios exteriores (-) .....	<b>40710</b>	-72.569.339	-70.625.872
b)	Tributos (-) .....	<b>40720</b>	-6.726.275	-7.101.315
c)	Pérdidas, deterioro y variación de provisiones por operaciones comerciales (+/-) .....	<b>40730</b>	-892.113	-1.186.122
d)	Otros gastos de gestión corriente (+/-) .....	<b>40740</b>	-1.591.538	-1.443.793
e)	Gastos por emisión de gases de efecto invernadero (-) .....	<b>40750</b>	-1.470.713	-922.062
<b>8</b>	<b>Amortización del inmovilizado (G) (-)</b> .....	<b>40800</b>	-22.579.539	-21.625.315
<b>9</b>	<b>Imputación de subvenciones de inmovilizado no financiero y otras (+)</b> .....	<b>40900</b>	1.760.336	1.447.964
<b>10</b>	<b>Excesos de provisiones (+)</b> .....	<b>41000</b>	2.325.233	923.682
<b>11</b>	<b>Deterioro y resultado por enajenaciones del inmovilizado (+/-)</b> .....	<b>41100</b>	-18.862.731	-2.502.912
a)	Deterioro y pérdidas (H) (+/-) .....	<b>41110</b>	-2.320.798	-2.738.561
b)	Resultados por enajenaciones y otras (I) (+/-) .....	<b>41120</b>	624.738	416.383
c)	Deterioro y resultados por enajenaciones del inmovilizado de las sociedades holding (+/-) .....	<b>41130</b>	-17.166.671	-180.734
<b>12</b>	<b>Diferencia negativa de combinaciones de negocio (+)</b> .....	<b>41200</b>		
<b>13</b>	<b>Otros resultados (+/-)</b> .....	<b>41300</b>	-1.811.802	-1.688.529
<b>14</b>	<b>Ingresos financieros (+)</b> .....	<b>41400</b>	25.733.050	20.641.563
a)	De participaciones en instrumentos de patrimonio (+) .....	<b>41410</b>	23.461.734	17.994.436
a.1)	En empresas del grupo y asociadas (J) (+) .....	<b>41411</b>	23.329.366	17.868.333
a.2)	En terceros (+) .....	<b>41412</b>	132.368	126.103
b)	De valores negociables y otros instrumentos financieros (+) .....	<b>41420</b>	2.264.332	2.639.746
b.1)	De empresas del grupo y asociadas (+) .....	<b>41421</b>	1.417.304	1.640.717
b.2)	De terceros (+) .....	<b>41422</b>	847.028	999.029
c)	Imputación de subvenciones, donaciones y legados de carácter financiero (+) .....	<b>41430</b>	6.984	7.381

(1) Información común con el formato normalizado obligatorio de depósito de cuentas anuales en los registros mercantiles.

CUESTIONARIO NORMAL

BANCO DE ESPAÑA Eurosistema		Número de recepción		2019		10	
Central de Balances							
<b>6 CUENTA DE PÉRDIDAS Y GANANCIAS (continuación)</b>							
(DEBE)HABER (1)		MILES DE EUROS (SIN DECIMALES)					
		2019		2018			
<b>15 Gastos financieros (-)</b>	<b>41500</b>	-10.725.776	-11.299.584				
a) Por deudas con empresas del grupo y asociadas (K) (-)	41510	-6.648.995	-7.088.247				
b) Por deudas con terceros (L) (-)	41520	-3.808.818	-3.934.473				
c) Por actualización de provisiones (-)	41530	-267.963	-276.864				
<b>16 Variación del valor razonable en instrumentos financieros (+/-)</b>	<b>41600</b>	-603.896	-241.695				
a) Cartera de negociación y otros (+/-)	41610	-577.115	-236.083				
b) Imputación al resultado del ejercicio por activos financieros disponibles para la venta (+/-)	41620	-26.781	-5.612				
<b>17 Diferencias de cambio (+/-)</b>	<b>41700</b>	-40.221	98.901				
<b>18 Deterioro y resultado por enajenaciones de instrumentos financieros (+/-)</b>	<b>41800</b>	8.441.425	6.550.987				
a) Deterioros y pérdidas (M) (+/-)	41810	-3.546.878	-7.058.991				
b) Resultados por enajenaciones y otras (N) (+/-)	41820	11.988.303	13.609.978				
<b>19 Otros ingresos y gastos de carácter financiero (+/-)</b>	<b>42100</b>	194.071	-223.356				
a) Incorporación al activo de gastos financieros (+)	42110	120.041	118.266				
b) Ingresos financieros derivados de convenios de acreedores (+)	42120	56.278	21				
c) Resto de ingresos y gastos (+/-)	42130	17.752	-341.643				
<b>20 Impuestos sobre beneficios (Ñ) (+/-)</b>	<b>41900</b>	-3.892.875	-4.860.659				
<b>21 Resultado del ejercicio procedente de operaciones interrumpidas neto de impuestos (+/-)</b>	<b>42000</b>	-63.458	2.540.858				
<b>22 RESULTADO DEL EJERCICIO (1 a 21) (+/-)</b>	<b>49500</b>	65.989.376	64.902.553				
INFORMACIÓN COMPLEMENTARIA DE LA CUENTA DE PÉRDIDAS Y GANANCIAS (2)		2019	2018				
<b>(A) Detalle del importe neto de la cifra de negocios por mercados geográficos (incluido en 1.a y 1.b)</b>							
1 En España (+)	74011	390.146.970	396.178.963				
2 En otros países de la Unión Europea (según su composición al cierre del ejercicio) (+)	74012	87.482.566	85.433.273				
3 En el resto de países (+)	74013	47.141.985	49.240.303				
<b>(B) Detalle del importe neto de la cifra de negocios por relación societaria (incluido en 1.a y 1.b)</b>							
1 Con empresas del grupo y asociadas (+)	74014	186.954.795	183.532.186				
2 Con terceros (+)	74015	337.816.726	347.320.353				
<b>(C) Detalle de consumo de mercaderías y materias primas (incluidas en 4.a y 4.b)</b>							
1 Compras de mercaderías, materias primas y otras materias consumibles, netas de devoluciones y descuentos (-)	74041	-316.929.770	-323.566.025				
a) En España (-)	74042	-204.186.211	-205.873.222				
b) En otros países de la Unión Europea (según su composición al cierre del ejercicio) (-)	74043	-58.541.508	-58.089.902				
c) En el resto de países (-)	74044	-54.202.051	-59.602.901				
2 Variación de existencias de mercaderías, materias primas y otras materias consumibles (+/-)	74045	278.456	-4.795.808				
<b>(D) Detalle de compras y trabajos realizados por otras empresas por relación societaria (incluidos en 4.a, 4.b y 4.c)</b>							
1 Con empresas del grupo y asociadas (-)	74046	-155.077.748	-157.963.368				
2 Con terceros (-)	74047	-196.860.062	-199.785.118				
<b>(E) Detalle de sueldos, salarios y asimilados (incluidos en 6.a)</b>							
1 Sueldos y salarios, y retribuciones al personal liquidadas con instrumentos de patrimonio (-)	74061	-47.549.615	-45.972.190				
2 Indemnizaciones (incluidas las dotaciones a provisiones para reestructuraciones) (+/-)	74062	-3.021.214	-1.712.907				
(1) Información común con el formato normalizado obligatorio de depósito de cuentas anuales en los registros mercantiles.							
(2) Consulte el cuadernillo de normas de cumplimentación, epígrafe 3.2.							



CUESTIONARIO NORMAL

BANCO DE ESPAÑA Eurosistema		Número de recepción	2019	11
Central de Balances				
<b>6 CUENTA DE PÉRDIDAS Y GANANCIAS (continuación)</b>				
INFORMACIÓN COMPLEMENTARIA DE LA CUENTA DE PÉRDIDAS Y GANANCIAS (1)			2019	2018
<b>(F) Detalle de cargas sociales (incluidas en 6.b)</b>				
1 Seguridad social a cargo de la empresa (-)	74063		-13.268.214	-12.619.192
2 Retribuciones a largo plazo mediante sistemas de aportación definida (-)	74064		-340.200	-320.301
3 Otras cargas sociales (-)	74065		-1.164.547	-1.143.776
<b>(G) Detalle de amortización del inmovilizado (incluido en 8)</b>				
1 Del inmovilizado intangible (-)	74080		-5.558.999	-4.829.769
a) Desarrollo (-)	74081		-483.038	-444.843
b) Fondo de comercio (-)	74090		-1.820.263	-1.304.003
c) Aplicaciones informáticas (-)	74082		-1.592.791	-1.446.137
d) Investigación (-)	74083		-7.052	-6.304
e) Resto del inmovilizado intangible (-)	74084		-1.655.855	-1.628.482
2 Del inmovilizado material (-)	74085		-16.805.286	-16.565.082
a) Construcciones (-)	74086		-1.942.636	-1.915.567
b) Equipos para procesos de información (-)	74087		-436.525	-403.804
c) Resto del inmovilizado material (-)	74088		-14.426.125	-14.245.711
3 De inversiones inmobiliarias (-)	74089		-215.254	-230.464
<b>(H) Detalle de deterioro y pérdidas de inmovilizado (incluidos en 11.a)</b>				
1 Del inmovilizado intangible (+/-)	74111		204.291	-115.296
2 Del inmovilizado material (+/-)	74112		-2.513.861	-2.673.374
3 De inversiones inmobiliarias (+/-)	74113		-11.228	50.109
<b>(I) Detalle de resultados por enajenaciones y otras de inmovilizado (incluidos en 11.b)</b>				
1 Del inmovilizado intangible (+/-)	74114		12.894	-52.240
2 Del inmovilizado material (+/-)	74115		498.061	339.045
3 De inversiones inmobiliarias (+/-)	74116		113.783	129.578
<b>(J) Detalle de los ingresos financieros de participaciones en instrumentos de patrimonio en empresas del grupo y asociadas (incluidos en 14.a.1)</b>				
1 De empresas residentes en España (+)	74141		16.253.083	10.233.259
2 De empresas no residentes (+)	74142		7.076.283	7.635.074
<b>(K) Detalle de gastos financieros por deudas con empresas del grupo y asociadas (incluidos en 15.a)</b>				
1 Intereses por financiación recibida (-)	74151		-6.535.496	-6.973.146
2 Otros gastos financieros (-)	74152		-113.499	-115.101
<b>(L) Detalle de gastos financieros por deudas con terceros (incluidos en 15.b)</b>				
1 Intereses por financiación recibida (-)	74153		-3.323.282	-3.293.093
2 Otros gastos financieros (-)	74154		-485.536	-641.380
<b>(M) Detalle de «deterioros y pérdidas» de instrumentos financieros (incluidos en 18.a)</b>				
1 De participaciones en instrumentos del patrimonio neto (+/-)	74181		-3.517.990	-6.268.051
2 De valores representativos de deuda (+/-)	74182		-6.491	-1.234
3 De créditos (+/-)	74183		-22.397	-789.706
<b>(N) Detalle de «resultados por enajenaciones y otras» de instrumentos financieros (incluidos en 18.b)</b>				
1 De participaciones en instrumentos del patrimonio neto (+/-)	74184		11.988.855	13.551.088
2 De valores representativos de deudas y obligaciones propias (+/-)	74185		4.395	69.365
3 Pérdidas de créditos no comerciales (-)	74186		-4.947	-10.475
<b>(Ñ) Indique el importe de la cuota líquida del impuesto sobre beneficios (antes de retenciones y pagos a cuenta) (+)</b>	74191		6.971.389	7.090.304
(1) Consulte el cuadernillo de normas de cumplimentación, epígrafe 3.2.				

CUESTIONARIO NORMAL

7 ESTADO TOTAL DE CAMBIOS EN EL PATRIMONIO NETO (Miles de euros, sin decimales) (1)

		CAPITAL		PRIMA DE EMISIÓN	RESERVAS	(ACCIONES Y PARTICIPACIONES EN PATRIMONIO PROPIAS)
		ESCRITURADO	(NO EXIGIDO)			
		01	02			
<b>A) SALDO, FINAL DEL EJERCICIO 2018</b>	<b>511</b>	138.397.639	-24.161	192.756.896	196.604.786	-4.558.945
I Ajustes por cambios de criterio en el ejercicio 2018	512				236.439	
II Ajustes por errores en el ejercicio 2018	513			-3.742	-63.037	230
<b>B) SALDO AJUSTADO, INICIO DEL EJERCICIO 2019</b>	<b>514</b>	138.397.639	-24.161	192.753.154	196.778.188	-4.558.715
I Total ingresos y gastos reconocidos	515				-301.892	
II Operaciones con socios o propietarios	516	-282.571	14.469	2.112.493	-24.212.267	-1.021.426
1 Aumentos de capital	517	1.242.496	-4.340	9.926.619	-87.450	
2 (-) Reducciones de capital	518	-892.428	75	-2.587.741	-2.336.834	3.522.942
3 Conversión de pasivos financieros en patrimonio neto (conversión de obligaciones, condonaciones de deudas)	519	27.829		102.322	22.243	
4 (-) Distribución de dividendos	520			-2.980.490	-28.676.766	
5 Operaciones con acciones o participaciones propias (netas)	521				-1.480.862	-4.548.328
6 Incremento (reducción) del patrimonio neto resultante de una combinación de negocios	522	-645.569		-2.158.346	8.775.110	-1
7 Otras operaciones con socios o propietarios	523	-14.899	18.734	-189.871	-427.708	3.961
III Otras variaciones del patrimonio neto	524	-54.432		-2.507.067	40.744.066	-144.008
1 Movimiento de la reserva de revalorización	531				47.395	
2 Otras variaciones	532	-54.432		-2.507.067	40.696.671	-144.008
<b>C) SALDO, FINAL DEL EJERCICIO 2019</b>	<b>525</b>	138.060.636	-9.692	192.358.580	213.008.095	-5.724.149

7 ESTADO TOTAL DE CAMBIOS EN EL PATRIMONIO NETO (Miles de euros, sin decimales) (continuación) (1)

		RESULTADOS DE EJERCICIOS ANTERIORES	OTRAS APORTACIONES DE SOCIOS	RESULTADO DEL EJERCICIO	(DIVIDENDO A CUENTA)
		06	07	08	09
<b>A) SALDO, FINAL DEL EJERCICIO 2018</b>	<b>511</b>	-28.259.400	62.119.039	64.970.799	-15.709.471
I Ajustes por cambios de criterio en el ejercicio 2018	512			-22.314	
II Ajustes por errores en el ejercicio 2018	513	19.694	-18.849	-45.932	
<b>B) SALDO AJUSTADO, INICIO DEL EJERCICIO 2019</b>	<b>514</b>	-28.239.706	62.100.190	64.902.553	-15.709.471
I Total ingresos y gastos reconocidos	515			65.989.376	
II Operaciones con socios o propietarios	516	1.150.566	7.156.122	-30.455.620	-7.165.216
1 Aumentos de capital	517	70.905	-833	-16.733	
2 (-) Reducciones de capital	518	2.068.962			
3 Conversión de pasivos financieros en patrimonio neto (conversión de obligaciones, condonaciones de deudas)	519	220.884	2.660.373		
4 (-) Distribución de dividendos	520	-1.372.893	-595.190	-30.546.696	-7.165.216
5 Operaciones con acciones o participaciones propias (netas)	521				
6 Incremento (reducción) del patrimonio neto resultante de una combinación de negocios	522	170.388	-128.992	71.471	
7 Otras operaciones con socios o propietarios	523	-7.680	5.220.764	36.338	
III Otras variaciones del patrimonio neto	524	-2.018.427	-1.340.652	-34.446.933	
1 Movimiento de la reserva de revalorización	531				
2 Otras variaciones	532	-2.018.427	-1.340.652	-34.446.933	
<b>C) SALDO, FINAL DEL EJERCICIO 2019</b>	<b>525</b>	-29.107.567	67.915.660	65.989.376	-22.874.687

(1) Información común con el formato normalizado obligatorio de depósito de cuentas anuales en los registros mercantiles.

CUESTIONARIO NORMAL

BANCO DE ESPAÑA  
Eurosistema

Número de recepción

2019

13

Central de Balances

**7 ESTADO TOTAL DE CAMBIOS EN EL PATRIMONIO NETO (Miles de euros, sin decimales) (continuación) (1)**

		OTROS INSTRUMENTOS DEL PATRIMONIO	AJUSTES POR CAMBIO DE VALOR	SUBVENCIONES, DONACIONES Y LEGADOS RECIBIDOS	TOTAL
		10	11	12	13
<b>A) SALDO, FINAL DEL EJERCICIO 2018</b> .....	<b>511</b>	493.868	3.434.208	26.377.970	636.603.228
I Ajustes por cambios de criterio en el ejercicio 2018 .....	<b>512</b>		10.172	-8.061	216.236
II Ajustes por errores en el ejercicio 2018 .....	<b>513</b>		47.952	-2.744	-66.428
<b>B) SALDO AJUSTADO, INICIO DEL EJERCICIO 2019</b> .....	<b>514</b>	493.868	3.492.332	26.367.165	636.753.036
I Total ingresos y gastos reconocidos .....	<b>515</b>		3.146.363	215.518	69.049.365
II Operaciones con socios o propietarios .....	<b>516</b>	-36.327	265	439	-52.739.073
1 Aumentos de capital .....	<b>517</b>				11.130.664
2 (-) Reducciones de capital .....	<b>518</b>				-225.024
3 Conversión de pasivos financieros en patrimonio neto (conversión de obligaciones, condonaciones de deudas) .....	<b>519</b>	-74.290			2.959.361
4 (-) Distribución de dividendos .....	<b>520</b>				-71.337.251
5 Operaciones con acciones o participaciones propias (netas) .....	<b>521</b>				-6.029.190
6 Incremento (reducción) del patrimonio neto resultante de una combinación de negocios .....	<b>522</b>	3	265	439	6.084.768
7 Otras operaciones con socios o propietarios .....	<b>523</b>	37.960			4.677.599
III Otras variaciones del patrimonio neto .....	<b>524</b>	1.272	6.027	359	240.205
1 Movimiento de la reserva de revalorización .....	<b>531</b>				47.395
2 Otras variaciones .....	<b>532</b>	1.272	6.027	359	192.810
<b>C) SALDO, FINAL DEL EJERCICIO 2019</b> .....	<b>525</b>	458.813	6.644.987	26.583.481	653.303.533

**Información complementaria:**

Importe de la propuesta de aplicación a dividendos del resultado de 2019 .....

52020	37.020.121
-------	------------

**8 INFORMACIÓN SOBRE EL PERIODO MEDIO DE PAGO A PROVEEDORES DURANTE EL EJERCICIO (Cálculo Resolución ICAC 29/enero/2016) (2)**

		Días	
		2019	2018
Periodo medio de pago a proveedores (días) .....	<b>94705</b>		

**9 ESTADO FLUJOS DE EFECTIVO. PRINCIPALES PARTIDAS**

		2019	2018
<b>A) Flujos de efectivo de las actividades de explotación (+/-)</b> .....	<b>61500</b>	89.520.122	68.662.358
1. Resultado del ejercicio antes de impuestos (+/-) .....	<b>61100</b>	70.201.945	65.579.196
2. Ajustes del resultado (+/-) .....	<b>61200</b>	-11.736.052	-9.565.639
3. Cambios en el capital corriente (+/-) .....	<b>61300</b>	-4.452.940	-7.463.795
4. Otros flujos de efectivo de las actividades de explotación (+/-) .....	<b>61400</b>	35.507.169	20.112.596
<b>B) Flujos de efectivo de las actividades de inversión (+/-)</b> .....	<b>62300</b>	-33.880.002	-53.383.113
<b>C) Flujos de efectivo de las actividades de financiación (+/-)</b> .....	<b>63400</b>	-51.520.025	-12.494.797
1. Cobros y pagos por instrumentos de patrimonio (+/-) .....	<b>63100</b>	4.689.247	34.500.819
2. Cobros y pagos por instrumentos de pasivo financiero (+/-) .....	<b>63200</b>	-5.534.519	-5.719.196
3. Pagos por dividendos y remuneraciones de otros instrumentos de patrimonio (-) .....	<b>63300</b>	-50.674.753	-41.276.420
<b>D) Efecto de las variaciones de los tipos de cambio (+/-)</b> .....	<b>64000</b>	24.141	-343.558
<b>E) Aumento/ Disminución neta del efectivo o equivalentes (A+B+C+D) (+/-)</b> .....	<b>65000</b>	4.144.236	2.440.890

(1) Información común con el formato normalizado obligatorio de depósito de cuentas anuales en los registros mercantiles.  
(2) Información coincidente con la que se facilita en el apartado 27 de la memoria normalizada del modelo oficial de depósito de cuentas.

CUESTIONARIO NORMAL

<b>BANCO DE ESPAÑA</b> Eurosistema		Número de recepción _____		2019		14	
Central de Balances							
<b>10 INFORMACIÓN COMPLEMENTARIA SOBRE PROVISIONES (largo y corto plazo) (1)</b>							
Indique los movimientos habidos durante el ejercicio 2019 en las siguientes provisiones		OBLIGACIONES POR PRESTACIONES A LARGO PLAZO AL PERSONAL	PROVISIONES POR REESTRUCTURACIÓN		PROVISIONES POR OPERACIONES COMERCIALES	RESTO DE PROVISIONES	
			DEL PERSONAL	RESTO			
		01	02	03	04	05	
SALDO AL INICIO DEL EJERCICIO .....	751	3.729.835	6.631.574	27.192	3.905.904	20.614.828	
(+) Dotaciones .....	752	365.799	1.992.661	14.713	1.952.178	5.271.744	
(+) Variaciones por cambios de valoración .....	753	61.923	84.970		1.869	119.201	
(-) Aplicaciones (pagos) .....	754	-353.756	-1.256.940	-4.792	-913.759	-3.104.304	
(-) Excesos .....	755	-30.908	-67.098	-44	-1.005.065	-2.325.189	
(+/-) Otros ajustes realizados (combinaciones de negocios, etc.) ..	756	98.832	10.925		22.484	538.443	
SALDO AL CIERRE DEL EJERCICIO .....	757	3.871.725	7.396.092	37.069	3.963.611	21.114.723	
<b>11 DIFERENCIAS DE CAMBIO IMPUTADAS A PÉRDIDAS Y GANANCIAS POR CLASES DE INSTRUMENTO FINANCIERO (1)</b>							
Indique el importe de las diferencias de cambio reconocidas en el resultado del ejercicio para las siguientes clases de instrumentos financieros				2019	2018		
<b>A) ACTIVO CORRIENTE Y NO CORRIENTE</b>							
1 Créditos a empresas (epígrafes A.IV.2, A.V.2, B.IV.2 y B.V.2 del activo) .....	76001			301.763		-18.553	
2 Deudores comerciales y otras cuentas a cobrar (epígrafes A.VII y B.III del activo) .....	76002			314.875		28.969	
<b>B) PASIVO CORRIENTE Y NO CORRIENTE</b>							
3 Deudas con entidades de crédito y acreedores por arrendamiento financiero (epígrafes B.II.2, B.II.3, B.III, C.III.2, C.III.3 y C.IV del pasivo) .....	76003			-153.690		-166.414	
4 Resto de deudas financieras con coste (epígrafes B.II.1, B.II.5, B.III, C.III.1, C.III.5 y C.IV del pasivo) .....	76004			-160.239		287.804	
5 Acreedores comerciales y otras cuentas a pagar (epígrafes B.VI y C.V del pasivo) .....	76005			-366.438		-69.942	
<b>12 FACTORES DE COMPETITIVIDAD (1)</b>							
Diferencia en los epígrafes siguientes entre la inexistencia de la variable analizada (consignando valor 0 en la casilla destinada al importe) y el desconocimiento de la información que se solicita (consignando una X en la casilla de No disponibilidad N/D)				2019	2018		
<b>1. Información sobre actividades de Investigación y Desarrollo</b>							
1.1 Gastos en actividades de Investigación y Desarrollo (activados y no activados) .....	N/D	<input type="checkbox"/>	77001	2.876.643		2.708.276	
1.2 De los cuales: porcentaje financiado con fondos públicos recibidos en el ejercicio .....	N/D	<input type="checkbox"/>	77012	2		3	
1.3 Pagos al extranjero por transferencia de tecnología .....	N/D	<input type="checkbox"/>	77002	571.109		873.243	
1.4 Cobros del extranjero por transferencia de tecnología .....	N/D	<input type="checkbox"/>	77003	1.557.210		829.555	
1.5 Patentes: ¿la empresa ha solicitado e inscrito alguna patente durante el ejercicio? .....	N/D	<input type="checkbox"/>	77013	18			
2 Importes destinados al cuidado y preservación del medio ambiente .....	N/D	<input type="checkbox"/>	77004	1.629.481		1.394.159	
3 Efectos contables del protocolo de Kioto: ¿Ha registrado su empresa activos, provisiones, gastos o ingresos, relacionados con la emisión de gases de efecto invernadero, regulados en el protocolo de Kioto? .....	N/D	<input type="checkbox"/>	77005	76			
4 Indique si la empresa tiene planes de remuneración a los empleados mediante Transacciones basadas en instrumentos de patrimonio .....	N/D	<input type="checkbox"/>	77006	147		151	
5 Gastos destinados a la formación del personal .....	N/D	<input type="checkbox"/>	77007	148.126		333.199	
<b>13 IMPUESTO SOBRE EL VALOR AÑADIDO (IVA) (1) (2)</b>							
				2019	2018		
1 IVA REPERCUTIDO A CLIENTES (no incluir el IVA auto repercutido en adquisiciones intracomunitarias) .....	77008			59.936.355		60.776.491	
2 IVA SOPORTADO Y DEDUCIBLE DE OPERACIONES CON PROVEEDORES (no incluir el IVA soportado en adquisiciones intracomunitarias, ni en importaciones) .....	77009			48.288.968		47.991.582	
2.1 Por operaciones de adquisición de inmovilizado .....	77010			1.041.798		1.066.456	
2.2 Por operaciones de compras de existencias y gastos de explotación .....	77011			47.247.170		46.925.126	
<b>14 IMPUESTOS INDIRECTOS (ESPECIALES) (3)</b>							
				2019	2018		
Impuestos indirectos especiales (3)	74016			8.961.560		8.832.149	
(1) Consulte el cuadernillo de normas de cumplimentación, epígrafe 3.2. (2) Impuesto General Indirecto Canario (IGIC) para Canarias, e impuesto sobre la Producción, los Servicios y la Importación (IPSI) para Ceuta y Melilla. (3) Los impuestos especiales solicitados son los de fabricación (sobre bebidas alcohólicas, hidrocarburos, labores del tabaco, electricidad, etc) y que han sido consignados en la cifra neta de negocios							

CUESTIONARIO NORMAL

<b>BANCO DE ESPAÑA</b> Eurosistema		Número de recepción		2019		15	
Central de Balances							
<b>INFORMACIÓN INTERNA</b>							
<b>15 ACTIVOS NO CORRIENTES MANTENIDOS PARA LA VENTA Y PASIVOS VINCULADOS</b>							
<b>ACTIVOS NO CORRIENTES MANTENIDOS PARA LA VENTA</b>							
			2019			2018	
1. Inmovilizado material e inversiones inmobiliarias (valor neto)	72210		264.246			325.162	
2. Inmovilizado intangible (valor neto)	72211		427			94	
3. Instrumentos de patrimonio a largo y corto plazo (valor neto)	72212		1.587.050			1.000.107	
4. Otras inversiones financieras a largo y corto plazo (valor neto)	72213		188.477			539	
5. Existencias	72214		8.775			49.262	
6. Deudores comerciales y otras cuentas a cobrar	72215		13.090			176.792	
<b>PASIVOS VINCULADOS CON ACTIVOS NO CORRIENTES MANTENIDOS PARA LA VENTA</b>							
			2019			2018	
1. Provisiones a largo y corto plazo	73219		4.261			20.028	
2. Deudas con entidades de crédito a largo y corto plazo	73215		420				
3. Resto de deudas financieras a largo plazo	73216						
4. Resto de deudas financieras a corto plazo	73217		1.609			1.049	
5. Acreedores comerciales y otras cuentas a pagar	73218		2.198			135.466	
<b>16 INGRESOS Y GASTOS PROCEDENTES DE OPERACIONES INTERRUMPIDAS</b>							
		Epígrafes de PyG	2019			2018	
1. Importe neto de la cifra de negocios (+)	1	81425	396.433			558.479	
2. Aprovisionamientos (+/-)	4	81426	-80.770			-91.024	
3. Resto de ingresos de explotación (+)	2,3,5	81427	44.257			4.179	
4. Gastos de personal (-)	6	81428	-16.809			-25.876	
5. Resto de gastos de explotación (+/-)	7	81429	-291.897			-372.178	
6. Amortización del inmovilizado (-)	8	81430	-8.532			-9.095	
7. Deterioro y resultados por enajenaciones del inmovilizado (+/-)	11	81431	-5.397			-1.252	
8. Ingresos financieros (+)	14	81432	3.608			3.462	
9. Gastos financieros (-)	15	81433	-28			-200	
10. Variación del valor razonable de instrumentos financieros (+/-)	16	81434				-33	
11. Deterioro y resultado por enajenaciones de instrumentos financieros (+/-)	18	81435	-103.686			2.474.909	
12. Resto de resultados (+/-)	9,10,12,13,17,19	81436	-444			8.514	
13. Impuesto sobre beneficios (+/-)	20	81437	-193			-9.027	
<b>17 INFORMACIÓN RELATIVA A DETALLES DE LA CUENTA DE PÉRDIDAS Y GANANCIAS DE LAS SOCIEDADES HOLDING</b>							
<b>DETALLE DE INGRESOS DE CARÁCTER FINANCIERO DE LAS SOCIEDADES HOLDING</b> (Incluidos en el epígrafe 1.c de la cuenta de pérdidas y ganancias)							
			2019			2018	
a) De participaciones en instrumentos de patrimonio en empresas del grupo y asociadas (+)	81482		38.328.310			26.482.497	
a.1) De empresas residentes en España (+)	81483		27.198.084			18.935.764	
a.2) De empresas no residentes (+)	81484		11.130.226			7.546.733	
b) De valores negociables y otros instrumentos financieros en empresas del grupo y asociadas (+)	81485		2.206.576			2.177.726	
<b>DETALLE DE DETERIORO Y RESULTADOS POR ENAJENACIONES DEL INMOVILIZADO DE LAS SOCIEDADES HOLDING (INSTRUMENTOS FINANCIEROS)</b> (Incluidos en el epígrafe 11.c de la cuenta de pérdidas y ganancias)							
			2019			2018	
a) Detalle de deterioro y pérdidas en instrumentos financieros (+/-)	81486		-18.602.642			-3.684.971	
a.1) De participaciones en instrumentos de patrimonio neto (+/-)	81487		-18.710.747			-2.967.874	
a.2) De valores representativos de deuda (+/-)	81488		-1.372				
a.3) De créditos (+/-)	81489		109.477			-717.097	
b) Detalle de resultados por enajenaciones y otras de instrumentos financieros (+/-)	81490		1.435.971			3.504.237	
b.1) De participaciones en instrumentos de patrimonio neto (+/-)	81491		1.435.971			3.504.237	
b.2) De valores representativos de deuda (+/-)	81492						
b.3) Pérdidas de créditos no comerciales (-)	81493						
<b>18 DETALLE TRABAJOS REALIZADOS POR OTRAS EMPRESAS POR ZONAS GEOGRÁFICAS</b>							
Detalle del epígrafe 4.c) Aprovisionamientos. Trabajos realizados por otras empresas							
			2019			2018	
- De España (-)	81439		-28.936.752			-27.670.242	
- De otros países de la UE (según su composición al cierre del ejercicio) (-)	81440		-3.825.765			-4.074.336	
- Del resto de países (-)	81441		-2.245.523			-2.437.883	
<b>19 FONDO DE COMERCIO MINORADO CON CARGO A RESERVAS</b>							
			2019			2018	
Fondo de comercio minorado con cargo a reservas	53300						

CUESTIONARIO NORMAL

<b>BANCO DE ESPAÑA</b> Eurosistema		Número de recepción _____		2019		16	
Central de Balances							
<b>INFORMACIÓN INTERNA</b>							
<b>20 INFORMACIÓN NECESARIA PARA EL CÁLCULO DE LA INVERSIÓN Y TRANSFERENCIAS DE CAPITAL</b>							
<b>SALDOS AÑO N-2</b>						2017	
1. Inmovilizado intangible neto total, del cual:						81110	30.271.324
1. Desarrollo						81111	1.668.339
2. Aplicaciones informáticas						81112	4.728.878
3. Investigación						81113	16.865
4. Propiedad intelectual						81122	6.928
2. Inmovilizado material neto e inversiones inmobiliarias netas, del cual:						81114	252.971.604
1. Terrenos de inmovilizado material e inversiones inmobiliarias (saldo neto)						81115	3.222.419
2. Construcciones de inmovilizado material e inversiones inmobiliarias (saldo neto)						81116	67.028.628
2.1 Valor del suelo						81190	17.957.109
2.2 Valor de la construcción						81191	49.071.519
3. Activos no corrientes mantenidos para la venta						81117	1.001.655
1. Inmovilizado material e inversiones inmobiliarias (valor neto)						81118	229.125
2. Inmovilizado intangible (valor neto)						81119	_____
3. Existencias						81120	53
4. Existencias netas						81121	48.649.164
1. Terrenos incluidos en la cifra de existencias						81158	95.240
5. Subvenciones, donaciones y legados recibidos						81201	26.155.396
<b>21 INFORMACIÓN COMPLEMENTARIA SOBRE EXISTENCIAS</b>							
						2019	2018
Terrenos incluidos en la cifra de existencias						81157	188.442
(Deterioro valor existencias con plazo maduración superior al año)						84120	-3.592.145
<b>22 INFORMACIÓN COMPLEMENTARIA SOBRE COMPROMISOS POR PAGOS CON ACCIONES AL PERSONAL</b>							
						2019	2018
Saldo final de los compromisos por pagos con acciones que se liquidan en efectivo						81355	80.637
Saldo final de los compromisos por pagos con acciones que se liquidan con instrumentos de patrimonio						81356	403.648
<b>23 INFORMACIÓN SOBRE PROVISIONES AÑO ANTERIOR</b>							
		Dotación 2018		Aplicación 2018		Excesos 2018	
1. Obligaciones por prestaciones a largo plazo al personal		752019	318.573	754019	-359.796	755019	-169.476
2. Reestructuración de personal		752029	641.144	754029	-1.278.822	755029	-60.753
3. Resto de Reestructuraciones		752039	5.353	754039	-8.235		
4. Por operaciones comerciales		752049	2.148.119	754049	-1.020.764		
5. Resto de provisiones		752059	4.743.134	754059	-3.532.321		
<b>24 INFORMACIÓN ADICIONAL SOBRE SUBVENCIONES A LA EXPLOTACIÓN</b>							
						2019	2018
1. Subvenciones a los productos						81409	3.219.769
<b>25 INFORMACIÓN SOBRE DOTACIÓN PROVISIONES EXTRAORDINARIAS</b>							
						2019	2018
Importe de las dotaciones a "Resto de provisiones" por vía extraordinaria (incluidas en epígrafe 13. PyG) (-)						81410	-1.458.903
<b>26 INFORMACIÓN ADICIONAL SOBRE EFECTOS CONTABLES DEL PROTOCOLO DE KIOTO</b>							
Empresa con emisión gases efecto invernadero (Infor.declarada por la empresa)						77005	76
						2019	2018
Empresa con emisión gases efecto invernadero (Infor.externa:RENADE)						82001	75
1. Subvenciones transferidas al resultado del ejercicio por derechos asignados consumidos						81406	593.207
2. Saldo subvenciones por derechos de emisión asignados gratuitamente						81225	204.592
3. Saldo de derechos de emisión de CO2 contabilizados dentro de existencias						81156	1.097.568
						2017	_____
4. Provisiones por derechos de emisión de gases de efecto invernadero año N-2						81306	612.292
5. Subvenciones transferidas al resultado del ejercicio por derechos asignados consumidos año N-2						81496	211.074

CUESTIONARIO NORMAL

<b>BANCO DE ESPAÑA</b> Eurosistema		Número de recepción <input type="text"/>	<input type="text" value="2019"/>	<input type="text" value="17"/>
Central de Balances				
INFORMACIÓN INTERNA				
<b>27 ESTIMACIÓN DE CLIENTES Y PROVEEDORES NO RESIDENTES</b>				
<b>CLIENTES NO RESIDENTES</b>			2019	2018
Valor calculado (automático) del saldo de clientes que no residen en España .....	<b>83701</b>			
Valor original del saldo de clientes que no residen en España .....	<b>83703</b>			
Valor usuario del saldo bruto de clientes que no residen en España (incluido en BIII.2) .....	<b>83705</b>			
<b>Traza valor</b> calculado <b>clientes</b> que no residen en España (incluido en B111.2) .....	<b>83707</b>			
Disponibilidad clientes, empresas del grupo y asociadas, que no residen en España (1 = No disponible; O=Disponible) .....	<b>81702</b>			
<b>PROVEEDORES NO RESIDENTES</b>			2019	2018
Valor calculado (automático) del saldo de proveedores que no residen en España .....	<b>83702</b>			
Valor original del saldo de proveedores que no residen en España .....	<b>83704</b>			
Valor usuario del saldo bruto de proveedores que no residen en España (incluido en CV.2) .....	<b>83706</b>			
<b>Traza Valor</b> calculado <b>proveedores</b> que no residen en España (incluido en CV.2) .....	<b>83708</b>			
Disponibilidad proveedores, empresas del grupo y asociadas, que no residen en España (1 = No disponible; O=Disponible) .....	<b>83709</b>			

CUESTIONARIO NORMAL

BANCO DE ESPAÑA Eurosistema		Número de recepción		2019		18	
Central de Balances							
INFORMACIÓN INTERNA (continuación)							
<b>28 INFORMACIÓN ADICIONAL SOBRE EMPRESAS CONCESIONARIAS</b>							
		2019		2018			
1. Saldo acumulado intereses activados en empresas concesionarias	81141	796.161		817.927			
2. Saldo neto de otro inmovilizado intangible afecto a concesiones	81142	7.721.764		8.210.702			
3. Dotación a la amortización de otro inmovilizado intangible afecto a concesiones	81442	-492.955		-501.619			
4. Ajuste flujo de revalorización de inmovilizado intangible afecto a concesiones	84111	4.512		657			
5. Saldo neto de otro inmovilizado intangible afecto a concesiones. Año N-2			81143			8.463.074	
<b>29 RECONOCIMIENTO, CONDONACIÓN DE DEUDAS, SUPERDIVIDENDOS Y OTROS</b>							
		2019		2018			
1. Reconocimiento de deudas con cargo en Patrimonio neto	81202			117.852			
2. Condonación de deudas con abono en Patrimonio neto	81203	38.418					
3. Aportaciones para compensar pérdidas a empresas participadas directamente por las AAPP	81204						
4. Superdividendos distribuidos	84401	23.902.071		5.861.148			
5. Superdividendos recibidos (consignados en PyG)	84402	16.178.306		6.642.386			
6. Superdividendos recibidos (consignados como desinversión)	84403	1.557.439		1.981.289			
7. Superdividendos pagados a no residentes de acuerdo a la información de la memoria (dato a cumplimentar por CdB)	81458	1.305.661		880.546			
8. Superdividendos recibidos de no residentes de acuerdo a la información de la memoria (dato a cumplimentar por CdB)	81457	5.828.162		4.860.391			
9. Distribución dividendos con cargo a Prima de emisión			520039			-3.032.108	
10. Distribución de dividendos con cargo a Reservas			520049			-12.968.065	
<b>30 DEUDAS CON CARACTERÍSTICAS ESPECIALES Y OTROS DETALLES DEL PASIVO</b>							
A. Deudas con características especiales a corto y largo plazo (Incluidas en B.VII y C.VII)							
A.1 Préstamos participativos, a corto y largo plazo, con:							
		2019		2018			
1. Instituciones financieras	81351	411.082		749.218			
2. No residentes	81352	60.367		324.991			
3. Otros sectores residentes	81353	1.549.500		1.551.260			
A.2 Deudas con características especiales distintas de préstamos participativos, corto y largo plazo	81354	15.782		16.293			
B. Préstamos recibidos de empresas del grupo que son Sociedades emisoras de participaciones preferentes, a corto y largo plazo							
B.1 Deudas con sociedades emisoras de participaciones preferentes. Valores	82316	54.830.499		55.823.403			
B.2 Deudas con sociedades emisoras de participaciones preferentes. Préstamos	82317	689.768		811.395			
C. Arrendamientos financieros con entidades no financieras residentes (tanto empresas del grupo como no grupo) (corto y largo plazo)	81307	389.942		407.235			
<b>31 INFORMACIÓN DE ACCIONES DE ACTIVO</b>							
		Nacionales cotizadas		Resto del mundo			
		2019	2018	2019	2018		
Valor bruto de inversiones (saldo)	81133			81130			
Del cual, cotizadas no residentes				811301			
SA no cotizadas no residentes				811302			
resto no residentes				811303			
Deterioro de valor de inversiones (saldo)	81134			81131			
Del cual, cotizadas no residentes				811311			
SA no cotizadas no residentes				811312			
resto no residentes				811313			
Valor de mercado de inversiones (saldo)	81135			81132			
Del cual, cotizadas no residentes				811321			
SA no cotizadas no residentes				811322			
resto no residentes				811323			
Pérdidas netas por deterioro de inversiones	81416			81414			
Resultados netos por enajenaciones de inversiones	81417			81415			
Empresa con información insuficiente		81011				81010	
		Nacionales no cotizadas					
		2019	2018				
Valor neto contable de inversiones	81136						
Del cual, SA	811361						
Valor de mercado de inversiones no valoradas según RON	81137						
Del cual, SA	811371						
Valor de mercado de inversiones que se valoran según RON	81138						
Empresa con información insuficiente						81013	
Información estimada		Valor Neto Contable		Valor de mercado			
		2019	2018	2019	2018		
Inversiones en cotizadas no residentes (saldo)	83138			83142			
Inversiones en SA no cotizadas no residentes (saldo)	83139			83143			
Inversiones en resto de sociedades no residentes (saldo)	83140			83144			
Inversiones en cotizadas residentes (saldo)	83141			83145			



CUESTIONARIO NORMAL

<b>BANCO DE ESPAÑA</b> Eurosistema		Número de recepción		2019		19	
Central de Balances							
INFORMACIÓN INTERNA (continuación)							
<b>32 INFORMACIÓN DE REVALORIZACIONES DE LA CARTERA DE NEGOCIACIÓN Y DERIVADOS</b>							
		Derivados		Activo		Pasivo	
		0		Valores representativos de deuda lp y cp 1		Instrumentos de patrimonio lp y cp 2	
						Obligaciones y otros valores negociables lp y cp 3	
Saldo inicial	8151			2.229	725.991		
Saldo final	8152			5.022	805.673		
Imputación del año a PyG por cambios en valor razonable	8153	-606.074		14	28.945		
<b>33 INFORMACIÓN DE REVALORIZACIONES DE ACTIVOS DISPONIBLES PARA LA VENTA Y DERIVADOS</b>							
		Derivados		Activo			
		0		Valores representativos de deuda lp y cp 1		Instrumentos de patrimonio lp y cp 2	
Saldo inicial	8154			12.900	10.169.756		
Saldo final	8155			9.127	13.835.822		
Imputación del año a Patrimonio neto por cambios en valor razonable	8156	866.948		266	3.464.442		
Imputación del año a PyG	8157	458.363		-25	30.620		
				09	19		29
Imputación a PyG en N-1	8157	944.176					19.548
				2019		2018	
Diferencias de cambio imputadas a PyG por variaciones en el valor razonable de derivados de cobertura	81500						
<b>34 RESULTADOS PROCEDENTES DE DERIVADOS DE COBERTURA</b>							
				2019		2018	
Resultados procedentes de coberturas en el precio de las materias primas incluidos en provisionamientos (+/-)	81497			-206.530	-15.978		
Resultados procedentes de coberturas incluidos en ingresos de explotación (+/-)	81499			-26.785	-131.931		
<b>35 IMPUESTOS ESPECIALES INCLUIDOS EN TRIBUTOS</b>							
				2019		2018	
Impuestos especiales incluidos en tributos	81498			2.764.078	2.829.213		
<b>36 AJUSTE EN EMPRESAS DEL GRUPO COLABORADORAS POR INFORMACIONES DUPLICADAS</b>							
				2019		2018	
1. Dividendos ordinarios recibidos (de empresas grupo colaboradoras)	81403			23.737.184	19.373.218		
2. Dividendos ordinarios pagados (a empresas grupo colaboradoras) (-)	81420			-23.737.184	-19.373.218		
3. Superdividendos recibidos de empresas del grupo colaboradoras (consignados en PyG)	81453			10.348.009	1.154.206		
4. Superdividendos pagados a empresas del grupo colaboradoras (consignados por la empresa contrapartida en PyG)	81454			-10.348.009	-1.154.206		
5. Superdividendos recibidos de empresas del grupo colaboradoras (consignados como desinversión)	81455			1.195.000	1.643.544		
6. Superdividendos pagados a empresas del grupo colaboradoras (consignados por la empresa de contrapartida como desinversión)	81456			-1.195.000	-1.643.544		
7. Deterioro de la cartera valores (por pérdidas emp.grupo colaboradoras) (-)	81404			-10.371.748	-2.262.759		
8. Contrapartida del deterioro de la cartera de valores	81421			10.371.748	2.262.759		
9. Dotaciones de provisiones largo plazo (saneamiento cartera valores) (-)	81408						
10. Contrapartida dotaciones de provisiones largo plazo	81422						
11. Créditos concedidos a empresas del grupo colaboradoras	81103			94.377.786	93.115.224		
- A largo plazo	81104			64.163.502	69.278.085		
- A corto plazo	81105			30.214.284	23.837.139		
12. Intereses recibidos por financiación entregada a emp.grupo colab	81401			1.324.701	1.467.985		
13. Deudas financieras con empresas grupo colaboradoras	81301			94.377.786	93.115.224		
- A largo plazo	81302			64.163.502	69.278.085		
- A corto plazo	81303			30.214.284	23.837.139		
14. Intereses por financiación recibida de emp.grupo colab. (-)	81402			-1.324.701	-1.467.985		

CUESTIONARIO NORMAL

BANCO DE ESPAÑA Eurosistema		Número de recepción		2019		20	
Central de Balances							
INFORMACIÓN INTERNA (continuación)							
<b>37 AJUSTES ESPECIALES</b>							
ACTIVO	Claves de balance asociadas		OVV		REVALORIZACIONES		
			2019	2018		2019	2018
AN.1.1.1 a AN.1.1.5 Construcciones y otros activos fijos materiales	11200, 72210, 11320, (71102), 81142	84101	-388.953	-462.644	84129	-127.188	-13.350
AN.1.1.7. Productos de propiedad intelectual	72211, 11110, 11150, 11160, 11180	84134	-202.766	-248.254	84130		
AN.1.2 Existencias	12200, 72214, (12260)	84107	-167.272	-320.606	84132		165.088
AN.2.1 Recursos naturales	11310, 71102	84118	-4.157	-568	84133		
AN.2.2 y AN.2.3 Contratos, arrendamientos, licencias, fondo de comercio y otros	11120, 11130, 11140, 11170, (81102), 81406, (81142)	84135	-8.031.665	-720.488	84131	-23.945	-14.769
AF.2 Efectivo y depósitos	12720, 11550, 12550, 12710	84119	-24.886	-184.046	84136		
AF.3 Valores representativos de deuda	11530, 12530, 11430, 12430, 11560, 11460, 12560 y 12460	84105	-3.456	-3.602	84122		
AF.4 Préstamos	11420, 11520, 12420, 12520, 11450,	84104	-3.690.425	-173.596	84123	-60.689	
AF.5 Participaciones en el capital y en fondos de inversión.	11410, 12410, 11510, 12510, 72212, 82411, (82415)	84103	-177.784	-7.563.101	84319	-2.063.720	
AF.7 Derivados financieros y opciones de compra de acciones de los asalariados	11440, 11540, 12440, 12540, 82415	84124	-918	13.617	84125		
AF.81 Créditos comerciales y anticipos	12310, 12320, 11700, 12330, 72215, (71203), 12260	84108	-62.025	-130.281	84126	366.580	
AF.89 Otras cuentas pendientes de cobro	12360, 12350, 12340, 12600, 11190, (81406)	84127	-11.281	24.495	84128		
<b>PASIVO</b>							
Recursos generados por las operaciones	21700	84201		185.376	84204		498.451
PN. Correcciones de patrimonio neto.	21300, 21800, (11600), 31400, 22000, (71203), 21510, 21520, 21200	84202	-12.468.526	1.282.667	84205	-1.029.007	951.838
PN. Subvenciones de capital	23000	84203					
PN. Provisiones	32200, 31110, 31120, 31130, 31140,	84303		117.852			
AF.3 Valores representativos de deuda	21900, 31210, 32310, (81356)	84304	-568	-114.555	84309	-601.143	
AF.4 Préstamos de entidades de crédito	31220, 31230, 32320, 32330, 73101, 73203, (73206), 73215, 81351, 82316, (81307)	84305	-19.132	-121.006	84310	-270.977	
AF.4 Préstamos de resto del mundo	73206, 73207, 81352	84311	-34.952	-234.249	84312		
AF.4 Préstamos de otros sectores residentes	31700, 32700, (81352) (81351), 31300, (73101), 73204, 73201, 31250, 73216, (73207), (82316), 81307	84306	-3.579.908	-77.815	84313	-88.003	
AF.5 Participaciones en el capital y en fondos de inversión.	21110, 21400, 21120, (12370), 21600, 82411	84314	3.429.443	-10.542.496			
AF6. Reservas Técnicas de Seguros	75701	84320					
AF.7 Derivados financieros y opciones de compra de acciones de los asalariados	31240, 32340, 81356	84315	-9	15.853	84316		
AF.81 Créditos comerciales y anticipos	31600, 32510, 32520, 32570, 32530, 73218, 31500	84307	-47.935	-300.641	84317		
AF.89 Otras cuentas pendientes de pago	32550, 32560, 32540, 73202, 73205, 32600, 73217	84308	-44.001	19.940	84318	80.168	
					2019	2018	
Importe a compensar por base imponible negativa por tributación consolidada			84400		392.000	440.000	

**CENTRAL DE BALANCES ANUAL**

**CUESTIONARIO REDUCIDO**



## CUESTIONARIO REDUCIDO

<b>BANCO DE ESPAÑA</b> Eurosistema Central de Balances	Número de recepción <input style="width: 100%; height: 20px;" type="text"/>	2019	1
DENOMINACIÓN SOCIAL <input style="width: 90%;" type="text" value="AGREGADO: TOTAL EMPRESAS DE CUESTIONARIO CBA REDUCIDO"/>		NIF <input style="width: 100%;" type="text"/>	
ANAGRAMA <input style="width: 90%;" type="text" value="NÚMERO DE EMPRESAS: 3.005"/>		LEI* <input style="width: 100%;" type="text"/> <small>*Solo para las empresas que dispongan de código LEI (Legal Entity Identifier)</small>	
<b>1 DATOS DE IDENTIFICACIÓN</b>			
<b>1 Localización de la empresa</b>			
Domicilio social <input style="width: 95%;" type="text"/>			
Municipio <input style="width: 95%;" type="text"/>			
Código postal <input style="width: 15%;" type="text"/>		Provincia <input style="width: 65%;" type="text"/>	
<i>Persona o servicio a los que la Central de Balances puede dirigirse para efectuar aclaraciones:</i>			
Nombre <input style="width: 40%;" type="text"/>		Teléfono <input style="width: 15%;" type="text"/>	
Dirección e-mail <input style="width: 40%;" type="text"/>		Fax <input style="width: 15%;" type="text"/>	
<i>Persona o entidad a las que se debe remitir la información de la empresa y estudios (cumplimentar si es distinta de la anterior o si la dirección de envío es distinta del domicilio social):</i>			
Nombre <input style="width: 40%;" type="text"/>		Teléfono <input style="width: 15%;" type="text"/>	
Domicilio <input style="width: 95%;" type="text"/>			
Municipio <input style="width: 40%;" type="text"/>		Código postal <input style="width: 15%;" type="text"/>	
Provincia <input style="width: 40%;" type="text"/>		Fax <input style="width: 15%;" type="text"/>	
Dirección e-mail <input style="width: 95%;" type="text"/>			
<b>CONFIDENCIALIDAD</b>			
La Central de Balances, ha asegurado siempre, mediante la difusión de los datos de forma agregada, la confidencialidad frente a terceros de la información facilitada por las empresas colaboradoras, a fin de que ninguna empresa pueda ser identificada individualmente. Pero, dado el alto valor analítico, al margen de todo interés lucrativo o comercial, que los datos de carácter individual presentan para Universidades, Fundaciones, Servicios de Estudios, etc., rogamos indiquen su decisión respecto al empleo de dichos datos en estudios de esta naturaleza, consignando SI si la empresa autoriza la difusión de la información contenida en este cuestionario, manteniendo en secreto el CIF, la razón social o el domicilio de la empresa			
			78003 <input style="width: 20px;" type="text"/>
<b>2 Estructura de la propiedad (a la fecha de cierre). Pertenencia a un grupo de sociedades (Consulte el cuadernillo de normas de cumplimentación, epígrafe 3.2.)</b>			
Indique el porcentaje de participación en el capital o fondo social de su empresa por parte de los sectores que a continuación se relacionan:			
1 Administraciones Públicas	<input style="width: 20px;" type="text" value="01001"/> <input style="width: 20px;" type="text"/>	3 Otras empresas residentes en España	<input style="width: 20px;" type="text" value="01003"/> <input style="width: 20px;" type="text"/>
2 Instituciones financieras	<input style="width: 20px;" type="text" value="01002"/> <input style="width: 20px;" type="text"/>	4 Otros titulares residentes en España	<input style="width: 20px;" type="text" value="01004"/> <input style="width: 20px;" type="text"/>
5 Sector exterior			<input style="width: 20px;" type="text" value="01005"/> <input style="width: 20px;" type="text"/>
Empresa familiar: Indique si su empresa es de carácter familiar (consignar SI en caso afirmativo)			<input style="width: 20px;" type="text" value="01008"/> <input style="width: 20px;" type="text"/>
Empresa familiar: Empresa cuyos fundadores/propietarios o sus familiares ocupan puestos de dirección o son miembros del Consejo de Administración de la empresa.			
<b>Pertenencia a un grupo de sociedades:</b>			
		DENOMINACIÓN SOCIAL	NIF
Sociedad dominante directa	<input style="width: 20px;" type="text" value="01041"/> <input style="width: 20px;" type="text"/>	<input style="width: 20px;" type="text" value="01040"/> <input style="width: 20px;" type="text"/>	<input style="width: 20px;" type="text"/>
Sociedad dominante última de grupo	<input style="width: 20px;" type="text" value="01061"/> <input style="width: 20px;" type="text"/>	<input style="width: 20px;" type="text" value="01060"/> <input style="width: 20px;" type="text"/>	<input style="width: 20px;" type="text"/>
<b>3 Fecha de cierre del ejercicio de 2019 (comprendida entre el 1.7.2019 y el 30.6.2020; formato mes y día, «mddd», con exclusión del año)</b>			<input style="width: 20px;" type="text" value="01101"/> <input style="width: 20px;" type="text"/>
<b>4 Año de constitución de la empresa</b>			<input style="width: 20px;" type="text" value="01201"/> <input style="width: 20px;" type="text"/>

**CUESTIONARIO REDUCIDO**

<b>BANCO DE ESPAÑA</b> Eurosistema Central de Balances	Número de recepción <input style="width:100%; height: 20px;" type="text"/>	2019	2	
<b>2 CARACTERÍSTICAS DE LA EMPRESA</b>				
<b>1 Actividades de la empresa:</b> Enumere las actividades a que se dedica su empresa, los principales productos que fabrica o comercializa, las materias primas y elementos que compra:				
Actividad a que se dedica la empresa	<input style="width:100%; height: 20px;" type="text"/>			
Principales productos o servicios que fabrica o comercializa	<input style="width:100%; height: 20px;" type="text"/>			
Materias primas y elementos que compra	<input style="width:100%; height: 20px;" type="text"/>			
<b>2 Rama de actividad:</b> Si la actividad principal de la empresa está incluida entre las tratadas por la Central de Balances (consulte el cuadernillo de normas de cumplimentación, anejo 1), utilice la Clasificación Nacional de Actividades Económicas (CNAE/2009) que figura en el anejo 2 del citado cuadernillo e indique la denominación, código CNAE/2009 e importe de la cifra de negocios correspondiente a cada una de las ramas en las que la empresa desarrolla su actividad.				
	CÓDIGO CNAE 2009 (CUATRO DÍGITOS)	IMPORTE NETO DE LA CIFRA DE NEGOCIOS (MILES DE EUROS, SIN DECIMALES)		
1	02001	02005		
2	02002	02006		
Restantes actividades	02003	02007		
<b>3 Localización geográfica de las actividades:</b> Indique la Comunidad Autónoma en la que la empresa tiene localizada mayoritariamente su actividad. Aproxime este dato por la localización de su personal o por la Comunidad Autónoma donde paga el mayor importe de su nómina, según le convenga en su cálculo.				
02201	<input style="width:80%; height: 20px;" type="text"/>			
<b>3 FUSIONES, ESCISIONES, CESIONES DE NEGOCIO Y OTROS</b>				
Si en la empresa se ha realizado, durante el ejercicio 2019, algún proceso de reestructuración que afecte a la comparabilidad de los datos, consigne SI en la clave correspondiente.				
FUSIÓN O ABSORCIÓN	03001	ESCISIÓN	03002	
CESIÓN DE NEGOCIOS	03003	OTROS (downsizing, outsourcing)	03004	
<b>4 RECURSOS HUMANOS</b>				
<b>1 Empleo medio: Es un empleo anualizado (*)</b>				
(*) En el cálculo del empleo medio se tendrá en cuenta que, para convertir el empleo a tiempo parcial o fijo discontinuo de llamada incierta en empleo medio, se sumarán las horas realizadas por el total de trabajadores a tiempo parcial y se dividirán entre 1.826 horas (número de horas que un trabajador a jornada completa realiza al año). Si en su sector este dato es distinto, adapte al que se considere habitual. Para convertir el empleo a tiempo completo (fijo y/o no fijo) en empleo medio, se sumarán los meses trabajados por el total de trabajadores y se dividirán entre 12. En lo que se refiere al empleo fijo, el cálculo no será necesario para aquellas empresas en las que este empleo no haya variado en el año. En este caso indique el número de empleados fijos a final del ejercicio. Finalmente, si el empleo a tiempo completo ha realizado horas extraordinarias, súmelas y divídalas entre 1.826, a efectos de computarlas en este cuestionario.				
		2019	2018	
Empleo fijo medio .....	<b>04001</b>	81.748	79.387	
Empleo no fijo medio .....	<b>04002</b>	22.783	23.120	
Empleo medio total .....	<b>04003</b>	104.531	102.507	
<b>2 Empleo a cierre de ejercicio por tipo de contrato y sexo</b>				
	2019		2018	
	HOMBRES	MUJERES	HOMBRES	MUJERES
Empleo fijo .....	<b>04120</b>	52.394	<b>04121</b>	28.140
Empleo no fijo .....	<b>04122</b>	14.426	<b>04123</b>	7.598
Empleo a cierre de ejercicio .....	<b>04101</b>	66.820	<b>04102</b>	35.738
<b>3 Convenio colectivo. Ámbito de negociación y código</b>				
Indique el ámbito de negociación del convenio colectivo aplicable en su empresa, de entre los siguientes: EMPRESA, NACIONAL, REGIONAL/INTERPROVINCIAL, PROVINCIAL, OTRO TIPO. Si conoce el código de convenio, indíquelo igualmente				
ÁMBITO NEGOCIACIÓN CONVENIO COLECTIVO	04301	<input style="width:60%; height: 20px;" type="text"/>		
CÓDIGO CONVENIO COLECTIVO	04302	<input style="width:60%; height: 20px;" type="text"/>		

CUESTIONARIO REDUCIDO

<b>BANCO DE ESPAÑA</b> Eurosistema		Número de recepción <input type="text"/>		2019		3	
Central de Balances							
<b>5 BALANCE ABREVIADO (Antes de la aplicación del saldo de Pérdidas y Ganancias)</b>							
ACTIVO (1)		MILES DE EUROS (SIN DECIMALES)					
		2019		2018			
<b>A) ACTIVO NO CORRIENTE</b>		<b>11000</b>	15.481.640	14.678.337			
I Inmovilizado intangible		<b>11100</b>	711.524	677.120			
II Inmovilizado material (A)		<b>11200</b>	4.994.419	4.817.971			
III Inversiones inmobiliarias (B)		<b>11300</b>	1.311.580	1.360.010			
IV Inversiones en empresas del grupo y asociadas a largo plazo (C)		<b>11400</b>	6.761.361	6.332.995			
V Inversiones financieras a largo plazo (C)		<b>11500</b>	1.312.902	1.103.575			
VI Activos por impuesto diferido		<b>11600</b>	381.929	377.592			
VII Deudores comerciales no corrientes		<b>11700</b>	7.925	9.074			
<b>B) ACTIVO CORRIENTE</b>		<b>12000</b>	12.128.891	11.543.306			
I Activos no corrientes mantenidos para la venta		<b>12100</b>	112.611	43.719			
II Existencias (D)		<b>12200</b>	2.873.594	2.818.441			
III Deudores comerciales y otras cuentas a cobrar		<b>12300</b>	4.268.628	4.236.677			
1 Clientes por ventas y prestaciones de servicios (largo plazo y corto plazo)		<b>12380</b>	3.443.880	3.461.688			
2 Accionistas (socios) por desembolsos exigidos		<b>12370</b>	3.304	4.993			
3 Otros deudores		<b>12390</b>	821.444	769.996			
IV Inversiones en empresas del grupo y asociadas a corto plazo (C)		<b>12400</b>	1.342.580	1.206.132			
V Inversiones financieras a corto plazo (C)		<b>12500</b>	824.153	768.334			
VI Periodificaciones a corto plazo		<b>12600</b>	45.903	39.638			
VII Efectivo y otros activos líquidos equivalentes		<b>12700</b>	2.661.422	2.430.365			
<b>TOTAL ACTIVO (A + B)</b>		<b>10000</b>	27.610.531	26.221.643			
INFORMACIÓN COMPLEMENTARIA DEL ACTIVO (2)		2019		2018			
(A) Indique el importe de la amortización acumulada (-) y deterioro (-) de valor del inmovilizado material (incluidos en A.II)		<b>71120</b>	-6.046.986	-5.823.238			
(B) Indique el importe de la amortización acumulada (-) y deterioro (-) de valor de las Inversiones inmobiliarias (incluidos en A.III)		<b>71121</b>	-333.809	-429.184			
(C) Indique el importe neto de créditos a empresas a largo y corto plazo (incluidos en A.IV, A.V, B.IV y B.V)		<b>71122</b>	1.369.190	1.302.973			
(D) Detalle del importe neto de las existencias (incluidas en B.II)							
1 Comerciales, materias primas y otros aprovisionamientos		<b>12280</b>	1.663.231	1.621.434			
2 Productos en curso, terminados, subproductos y otros		<b>12290</b>	1.156.686	1.132.212			
(1) Información común con el formato normalizado obligatorio de depósito de cuentas anuales en los registros mercantiles. (2) Consulte el cuadernillo de normas de cumplimentación, epígrafe 3.2.							

CUESTIONARIO REDUCIDO

**5 BALANCE ABREVIADO (Antes de la aplicación del saldo de Pérdidas y Ganancias)**

PATRIMONIO NETO Y PASIVO (1)	MILES DE EUROS (SIN DECIMALES)		
	2019	2018	
<b>A) PATRIMONIO NETO</b> .....	<b>20000</b>	16.186.078	15.227.755
<b>A.1) Fondos propios</b> .....	<b>21000</b>	15.810.972	14.878.467
<b>I Capital</b> .....	<b>21100</b>	4.409.595	4.335.769
1 Capital escriturado .....	<b>21110</b>	4.412.081	4.338.274
2 (Capital no exigido) .....	<b>21120</b>	-2.486	-2.505
<b>II Prima de emisión</b> .....	<b>21200</b>	3.495.017	3.399.906
<b>III Reservas</b> .....	<b>21300</b>	8.476.479	7.755.607
1. Reserva de revalorización .....	<b>21330</b>	23.099	23.380
2. Reserva de capitalización .....	<b>21350</b>	204.180	115.023
3. Otras reservas .....	<b>21340</b>	8.249.200	7.617.204
<b>IV (Acciones y participaciones en patrimonio propias)</b> .....	<b>21400</b>	-73.662	-64.013
<b>V Resultados de ejercicios anteriores</b> .....	<b>21500</b>	-2.805.185	-2.755.266
<b>VI Otras aportaciones de socios</b> .....	<b>21600</b>	1.302.712	942.980
<b>VII Resultado del ejercicio</b> .....	<b>21700</b>	1.189.189	1.386.551
<b>VIII (Dividendo a cuenta)</b> .....	<b>21800</b>	-194.964	-133.009
<b>IX Otros instrumentos de patrimonio neto</b> .....	<b>21900</b>	11.791	9.942
<b>A.2) Ajustes por cambios de valor</b> .....	<b>22000</b>	94.471	68.234
<b>A.3) Subvenciones, donaciones y legados recibidos</b> .....	<b>23000</b>	280.635	281.054
<b>B) PASIVO NO CORRIENTE</b> .....	<b>31000</b>	4.266.434	4.017.686
<b>I Provisiones a largo plazo</b> .....	<b>31100</b>	119.585	122.239
<b>II Deudas a largo plazo</b> .....	<b>31200</b>	2.738.969	2.588.093
1 Deudas con entidades de crédito .....	<b>31220</b>	1.799.324	1.704.796
2 Acreedores por arrendamiento financiero .....	<b>31230</b>	197.011	188.553
3 Otras deudas a largo plazo .....	<b>31290</b>	742.634	694.744
<b>III Deudas con empresas del grupo y asociadas a largo plazo</b> .....	<b>31300</b>	1.203.100	1.065.555
<b>IV Pasivos por impuesto diferido</b> .....	<b>31400</b>	130.325	132.121
<b>V Periodificaciones a largo plazo</b> .....	<b>31500</b>	51.411	53.642
<b>VI Acreedores comerciales no corrientes</b> .....	<b>31600</b>	374	122
<b>VII Deuda con características especiales a largo plazo</b> .....	<b>31700</b>	22.670	55.914

(1) Información común con el formato normalizado obligatorio de depósito de cuentas anuales en los registros mercantiles.



CUESTIONARIO REDUCIDO

<b>BANCO DE ESPAÑA</b> Eurosistema		Número de recepción _____		2019		5		
Central de Balances								
<b>5 BALANCE ABREVIADO (Antes de la aplicación del saldo de Pérdidas y Ganancias)</b>								
PATRIMONIO NETO Y PASIVO (1)						MILES DE EUROS (SIN DECIMALES)		
						2019	2018	
<b>C) PASIVO CORRIENTE</b>						<b>32000</b>	7.158.019	6.976.202
I Pasivos vinculados con activos no corrientes mantenidos para la venta .....						<b>32100</b>	532	556
II Provisiones a corto plazo .....						<b>32200</b>	73.532	56.974
III Deudas a corto plazo .....						<b>32300</b>	1.982.271	1.901.975
1 Deudas con entidades de crédito .....						<b>32320</b>	1.450.337	1.348.601
2 Acreedores por arrendamiento financiero .....						<b>32330</b>	71.565	62.859
3 Otras deudas a corto plazo (A) .....						<b>32390</b>	460.369	490.515
IV Deudas con empresas del grupo y asociadas a corto plazo (B) .....						<b>32400</b>	1.440.460	1.355.625
V Acreedores comerciales y otras cuentas a pagar .....						<b>32500</b>	3.609.192	3.613.701
1 Proveedores (largo plazo y corto plazo) .....						<b>32580</b>	1.889.576	1.946.289
2 Otros acreedores .....						<b>32590</b>	1.719.616	1.667.412
VI Periodificaciones a corto plazo .....						<b>32600</b>	51.427	46.687
VII Deuda con características especiales a corto plazo .....						<b>32700</b>	605	684
<b>TOTAL PATRIMONIO NETO Y PASIVO (A + B + C) .....</b>						<b>30000</b>	27.610.531	26.221.643
INFORMACIÓN COMPLEMENTARIA DEL PATRIMONIO NETO Y PASIVO (2)						2019	2018	
<b>(A) Detalle de otras deudas a corto plazo (incluidas en C.III.3)</b>								
1 Otras deudas a corto plazo con coste financiero .....						<b>73209</b>	277.842	322.224
2 Otras deudas a corto plazo sin coste financiero (3) .....						<b>73210</b>	182.527	168.291
<b>(B) Detalle de deudas con empresas del grupo y asociadas a corto plazo (incluidas en C.IV)</b>								
1 Deudas a corto plazo con empresas del grupo y asociadas con coste financiero .....						<b>73211</b>	1.160.323	1.103.567
2 Deudas a corto plazo con empresas del grupo y asociadas sin coste financiero (4) .....						<b>73205</b>	280.137	252.058
(1) Información común con el formato normalizado obligatorio de depósito de cuentas anuales en los registros mercantiles. (2) Consulte el cuadernillo de normas de cumplimentación, epígrafe 3.2. (3) Incluye dividendo activo a pagar, desembolsos exigidos sobre participaciones, fianzas y depósitos a corto, y otras deudas sin coste financiero explícito. (4) Incluye, además de los conceptos mencionados en la nota 3 anterior, las deudas por consolidación fiscal.								

CUESTIONARIO REDUCIDO

<b>BANCO DE ESPAÑA</b> Eurosistema		Número de recepción _____		2019		6	
Central de Balances							
<b>6 CUENTA DE PÉRDIDAS Y GANANCIAS ABREVIADA</b>							
(DEBE) / HABER (1)				MILES DE EUROS (SIN DECIMALES)			
				2019		2018	
1	Importe neto de la cifra de negocios (A) (+)	40100	18.466.374	18.099.330			
2	Variación de existencias de productos terminados y en curso de fabricación (+/-)	40200	31.249	54.952			
3	Trabajos realizados por la empresa para su activo (+)	40300	103.663	105.138			
4	Aprovisionamientos (B) (+/-)	40400	-10.743.174	-10.730.445			
5	Otros ingresos de explotación (C) (+)	40500	469.764	421.797			
6	Gastos de personal (D) (-)	40600	-3.805.397	-3.611.688			
7	Otros gastos de explotación (E) (+/-)	40700	-3.027.313	-2.913.063			
8	Amortización del inmovilizado (F) (-)	40800	-582.842	-558.571			
9	Imputación de subvenciones inmovilizado no financiero y otras (+)	40900	27.419	26.183			
10	Excesos de provisiones (+)	41000	7.636	20.200			
11	Deterioro y resultado por enajenaciones del inmovilizado (G) (+/-)	41100	-16.213	36.495			
12	Diferencia negativa de combinaciones de negocio (+)	41200	2.122	6			
13	Otros resultados (+/-)	41300	122	35.307			
14	Ingresos financieros (+)	41400	525.712	568.801			
	a) Imputación de subvenciones, donaciones y legados de carácter financiero (+)	41430	1.523	1.567			
	b) Otros ingresos financieros (+)	41490	524.189	567.234			
15	Gastos financieros (H) (-)	41500	-171.973	-175.903			
16	Variación de valor razonable en instrumentos financieros (+/-)	41600	3.804	-8.428			
17	Diferencias de cambio (+/-)	41700	1.881	-5.963			
18	Deterioro y resultado por enajenaciones de instrumentos financieros (+/-)	41800	93.602	254.198			
19	Otros ingresos y gastos de carácter financiero (+/-)	42100	2.230	3.204			
	a) Incorporación al activo de gastos financieros (+)	42110	631	152			
	b) Ingresos financieros derivados de convenios de acreedores (+)	42120	432	3.475			
	c) Resto de ingresos y gastos (+/-)	42130	1.167	-423			
20	Impuestos sobre beneficios (I) (+/-)	41900	-199.477	-234.999			
21	RESULTADO DEL EJERCICIO (1 a 20) (+/-)	49500	1.189.189	1.386.551			

(1) Información común con el formato normalizado obligatorio de depósito de cuentas anuales en los registros mercantiles.

CUESTIONARIO REDUCIDO

<b>BANCO DE ESPAÑA</b> Eurosistema		Número de recepción _____		2019		7	
Central de Balances							
<b>6 CUENTA DE PÉRDIDAS Y GANANCIAS ABREVIADA (continuación)</b>							
INFORMACIÓN COMPLEMENTARIA DE LA CUENTA DE PÉRDIDAS Y GANANCIAS (1)				2019		2018	
<b>(A) Detalle del importe neto de la cifra de negocios por mercados geográficos (incluido en 1)</b>							
1 En España (+) .....				<b>74011</b>		15.299.096      14.892.977	
2 En otros países de la Unión Europea (según su composición al cierre del ejercicio) (+) .....				<b>74012</b>		2.039.553      2.034.280	
3 En el resto de países (+) .....				<b>74013</b>		1.127.725      1.172.073	
<b>(B) Detalle del importe de aprovisionamientos (incluido en 4)</b>							
1 Compras de mercaderías, materias primas y otras materias consumibles, netas de devoluciones y descuentos (-) .....				<b>74041</b>		-9.503.519      -9.508.010	
1 En España (-) .....				<b>74042</b>		-7.304.602      -7.353.681	
2 En otros países de la Unión Europea (según su composición al cierre del ejercicio) (-) .....				<b>74043</b>		-1.589.735      -1.514.989	
3 En el resto de países (-) .....				<b>74044</b>		-609.182      -639.340	
2 Variación de existencias de mercaderías, materias primas y otras materias consumibles (+/-) .....				<b>74045</b>		40.836      51.302	
3 Trabajos realizados por otras empresas (-) .....				<b>40430</b>		-1.280.581      -1.217.612	
4 Deterioro de mercaderías, materias primas y otros aprovisionamientos (+/-) .....				<b>40440</b>		90      -56.125	
<b>(C) Indique el importe de las subvenciones a la explotación incorporadas al resultado del ejercicio (incluidas en 5) (+) .....</b>							
				<b>40520</b>		46.417      43.592	
<b>(D) Indique el importe de los sueldos y salarios (incluidos en 6) (-) .....</b>							
				<b>74061</b>		-2.939.172      -2.799.875	
<b>(E) Detalle de otros gastos de explotación (incluidos en 7)</b>							
1 Tributos (-) .....				<b>40720</b>		-97.095      -103.144	
2 Pérdidas, deterioro y variación de provisiones por operaciones comerciales (+/-) .....				<b>40730</b>		-35.706      -28.804	
3 Resto de otros gastos de explotación (-) .....				<b>74070</b>		-2.894.512      -2.781.115	
<b>(F) Detalle de amortización del inmovilizado (incluido en 8)</b>							
1 De inmovilizado intangible (-) .....				<b>74080</b>		-121.019      -115.299	
2 De inmovilizado material (-) .....				<b>74085</b>		-437.693      -418.285	
3 De inversiones inmobiliarias (-) .....				<b>74089</b>		-24.130      -24.987	
<b>(G) Detalle de deterioro y resultado por enajenaciones del inmovilizado (detalle de 11)</b>							
1 Deterioro y pérdidas (+/-) .....				<b>41110</b>		-46.358      20.761	
2 Resultados por enajenaciones y otras (+/-) .....				<b>41120</b>		30.145      15.734	
<b>(H) Indique el importe de los intereses por financiación recibida (incluidos en 15) (-) .....</b>							
				<b>74155</b>		-146.579      -158.224	
<b>(I) Indique el importe de la cuota líquida del impuesto sobre beneficios (antes de retenciones y pagos a cuenta) (+) .....</b>							
				<b>74191</b>		274.238      286.246	
<b>(J) IMPUESTO SOBRE EL VALOR AÑADIDO (IVA) (2)</b>							
1 IVA REPERCUTIDO A CLIENTES (no incluir el IVA auto repercutido en adquisiciones intracomunitarias) .....				<b>77008</b>		2.410.679      2.350.526	
2 IVA SOPORTADO Y DEDUCIBLE DE OPERACIONES CON PROVEEDORES (no incluir el IVA soportado en adquisiciones intracomunitarias, ni en importaciones) .....				<b>77009</b>		1.863.823      1.835.596	
2.1 Por operaciones de adquisición de inmovilizado .....				<b>77010</b>		66.522      65.221	
2.2 Por operaciones de compras de existencias y gastos de explotación .....				<b>77011</b>		1.797.301      1.770.375	
(1) Consulte el cuadernillo de normas de cumplimentación, epígrafe 3.2. (2) Impuesto General Indirecto Canario (IGIC) para Canarias, e impuesto sobre la Producción, los Servicios y la Importación (IPSI) para Ceuta y Melilla.							

CUESTIONARIO REDUCIDO

<b>BANCO DE ESPAÑA</b> Eurosistema		Número de recepción _____		2019		8	
Central de Balances							
<b>7 INFORMACIÓN SOBRE LA PROPUESTA DE APLICACIÓN DE RESULTADOS (1)</b>							
BASE DE REPARTO						MILES DE EUROS (SIN DECIMALES)	
						2019	2018
7.1 Saldo de la cuenta de pérdidas y ganancias .....	91000			1.189.189	1.386.551		
7.2 Remanente .....	91001			4.952	8.712		
7.3 Reservas voluntarias .....	91002			72.722	370.699		
7.4 Otras reservas de libre disposición .....	91003			2.096	1.023		
7.5 TOTAL BASE DE REPARTO = TOTAL APLICACIÓN .....	91004			1.268.959	1.766.985		
APLICACIÓN A							
7.6 Reserva legal .....	91005			15.093	16.692		
7.7 Reservas especiales .....	91007			30.396	29.323		
7.8 Reservas voluntarias .....	91008			1.053.772	955.349		
7.9 Dividendos .....	91009			347.419	824.752		
7.10 Remanente y otros (incluida la pérdida del ejercicio) .....	91010			-262.269	-260.226		
7.11 Compensación de pérdidas de ejercicios anteriores .....	91011			84.548	201.095		
7.12 APLICACIÓN = TOTAL BASE DE REPARTO .....	91012			1.268.959	1.766.985		
<b>8. INFORMACIÓN SOBRE EL PERIODO MEDIO DE PAGO A PROVEEDORES DURANTE EL EJERCICIO (2)</b>							
						Días	
						2019	2018
8.1 Periodo medio de pago a proveedores .....	94705						
(1) Artículo 253.1 y 273.1 de la Ley de Sociedades de Capital (RD 1/2010 de 2 de julio) (2) Disposición adicional tercera. "Deber de información" de la Ley 15/2010, de 5 de julio							

CUESTIONARIO REDUCIDO

<b>BANCO DE ESPAÑA</b> Eurosistema		Número de recepción _____		2019		9	
Central de Balances							
<b>INFORMACIÓN INTERNA</b>							
<b>9 ACTIVOS NO CORRIENTES MANTENIDOS PARA LA VENTA Y PASIVOS VINCULADOS</b>							
<b>ACTIVOS NO CORRIENTES MANTENIDOS PARA LA VENTA</b>		2019		2018			
1. Inmovilizado material e inversiones inmobiliarias (valor neto) .....	72210	45.434		43.346			
2. Inmovilizado intangible (valor neto) .....	72211			18			
3. Instrumentos de patrimonio a largo y corto plazo (valor neto) .....	72212	67.124		136			
4. Otras inversiones financieras a largo y corto plazo (valor neto) .....	72213	53		178			
5. Existencias .....	72214			41			
6. Deudores comerciales y otras cuentas a cobrar .....	72215						
<b>PASIVOS VINCULADOS CON ACTIVOS NO CORRIENTES MANTENIDOS PARA LA VENTA</b>		2019		2018			
1. Provisiones a largo y corto plazo .....	73219						
2. Deudas con entidades de crédito a largo y corto plazo .....	73215	13		10			
3. Resto de deudas financieras a largo plazo .....	73216						
4. Resto de deudas financieras a corto plazo .....	73217						
5. Acreedores comerciales y otras cuentas a pagar .....	73218	519		546			
<b>10 INFORMACIÓN NECESARIA PARA EL CÁLCULO DE LA INVERSIÓN Y OTROS FLUJOS</b>							
<b>SALDOS AÑO N-2</b>				2017			
1. Inmovilizado inmaterial neto total .....	81110			638.560			
2. Inmovilizado material neto e inversiones inmobiliarias netas .....	81114			6.081.671			
3. Existencias netas .....	81121			2.747.062			
1. Terrenos incluidos en la cifra de existencias .....	81158			108.163			
4. Subvenciones, donaciones y legados recibidos .....	81201			244.773			
<b>11 INFORMACIÓN COMPLEMENTARIA SOBRE EXISTENCIAS</b>							
		2019		2018			
Terrenos incluidos en la cifra de existencias .....	81157	82.104		91.099			
<b>12 DIFERENCIAS DE CAMBIO IMPUTADAS A PÉRDIDAS Y GANANCIAS POR CLASES DE INSTRUMENTO FINANCIERO</b>							
<b>A) ACTIVO CORRIENTE Y NO CORRIENTE</b>		2019		2018			
1. Créditos a empresas (epígrafes A.IV, A.V, B.IV y B.V del activo) .....	76001	-368		-578			
2. Deudores comerciales y otras cuentas a cobrar (epígrafe A.VII y B.III del activo) .....	76002	5.948		-8.221			
<b>B) PASIVO CORRIENTE Y NO CORRIENTE</b>		2019		2018			
3. Deudas con entidades de créditos y acreedores por arrendamiento financiero (epígrafes B.II.1, B.II.2, B.III, C.III.1, C.III.2 y C.IV del pasivo) .....	76003	81		-39			
4. Resto de deudas financieras con coste (epígrafes B.II.1, B.II.5, B.III, C.III.1, C.III.5 y C.IV del pasivo) .....	76004	-379		-4			
5. Acreedores comerciales y otras cuentas a pagar (epígrafes B.VI y C.V del pasivo) .....	76005	-3.401		2.879			
<b>13 INFORMACIÓN ADICIONAL SOBRE SUBVENCIONES A LA EXPLOTACIÓN</b>							
		2019		2018			
Subvenciones a los productos .....	81409						
<b>14 IMPUESTOS ESPECIALES, SUPERDIVIDENDOS Y OTROS</b>							
		2019		2018			
Impuestos especiales incluidos en el importe neto de la cifra de negocios .....	74016	1.179		1.227			
Impuestos especiales incluidos en tributos .....	81498	1.179		1.227			
Superdividendos recibidos (consignados en PyG) .....	84402						
Superdividendos recibidos (consignados como desinversión) .....	84403						
Arrendamientos financieros con entidades no financieras residentes (tanto empresas del grupo como no grupo) .....	81307						
Préstamos recibidos de empresas del grupo que son Sociedades emisoras de participaciones preferentes, a corto y largo plazo							
1 Deudas con sociedades emisoras de participaciones preferentes. Valores .....	82316						
2 Deudas con sociedades emisoras de participaciones preferentes. Préstamos .....	82317	4.210		15.210			
<b>15 INFORMACIÓN DE ACCIONES DE ACTIVO</b>							
Información estimada		<b>Valor Neto Contable</b>		<b>Valor de mercado</b>			
		2019		2018			
Inversiones en cotizadas no residentes (saldo) .....	83138			83142			
Inversiones en SA no cotizadas no residentes (saldo) .....	83139			83143			
Inversiones en resto de sociedades no residentes (saldo) .....	83140			83144			
Inversiones en cotizadas residentes (saldo) .....	83141			83145			

**CUESTIONARIO REDUCIDO**

<b>BANCO DE ESPAÑA</b> Eurosistema		Número de recepción		<b>2019</b>		<b>10</b>	
Central de Balances							
<b>INFORMACIÓN INTERNA (continuación)</b>							
<b>16 AJUSTES ESPECIALES</b>							
<b>ACTIVO</b>	<b>Claves de balance asociadas</b>		<b>OVV</b>		<b>REVALORIZACIONES</b>		
			2019	2018		2019	2018
AN.1.1.1 a AN.1.1.5 Construcciones y otros activos fijos materiales	11200, 72210, 11320, (71102), 81142	<b>84101</b>	-511		<b>84129</b>		
AN.1.1.7. Productos de propiedad intelectual	72211, 11110, 11150, 11160, 11180	<b>84134</b>	-1		<b>84130</b>		
AN.1.2 Existencias	12200, 72214, (12260)	<b>84107</b>	-327		<b>84132</b>	2.720	2.509
AN.2.1 Recursos naturales	11310, 71102	<b>84118</b>			<b>84133</b>		
AN.2.2 y AN.2.3 Contratos, arrendamientos, licencias, fondo de comercio y otros	11120, 11130, 11140, 11170, (81102), 81406, (81142)	<b>84135</b>	-417		<b>84131</b>		
AF.2 Efectivo y depósitos	12720, 11550, 12550, 12710	<b>84119</b>	-318		<b>84136</b>		
AF.3 Valores representativos de deuda	11530, 12530, 11430, 12430, 11560, 11460, 12560 y 12460	<b>84105</b>			<b>84122</b>		
AF.4 Préstamos	11420, 11520, 12420, 12520, 11450,	<b>84104</b>			<b>84123</b>		
AF.5 Participaciones en el capital y en fondos de inversión.	11410, 12410, 11510, 12510, 72212, 82411, (82415)	<b>84103</b>	784		<b>84319</b>	-137.308	
AF.7 Derivados financieros y opciones de compra de acciones de los asalariados	11440, 11540, 12440, 12540, 82415	<b>84124</b>			<b>84125</b>		
AF.81 Créditos comerciales y anticipos	12310, 12320, 11700, 12330, 72215, (71203), 12260	<b>84108</b>	-372		<b>84126</b>		
AF.89 Otras cuentas pendientes de cobro	12360, 12350, 12340, 12600, 11190, (81406)	<b>84127</b>	-312		<b>84128</b>		
<b>PASIVO</b>							
Recursos generados por las operaciones	21700	<b>84201</b>			<b>84204</b>	2.720	2.509
PN. Correcciones de patrimonio neto.	21300, 21800, (11600), 31400, 22000, (71203), 21510, 21520, 21200	<b>84202</b>	1.004		<b>84205</b>	-137.308	
PN. Subvenciones de capital	23000	<b>84203</b>					
PN. Provisiones	32200, 31110, 31120, 31130, 31140,	<b>84303</b>					
AF.3 Valores representativos de deuda	21900, 31210, 32310, (81356)	<b>84304</b>			<b>84309</b>		
AF.4 Préstamos de entidades de crédito	31220, 31230, 32320, 32330, 73101, 73203, (73206), 73215, 81351, 82316, (81307)	<b>84305</b>	-572		<b>84310</b>		
AF.4 Préstamos de resto del mundo	73206, 73207, 81352	<b>84311</b>	-570		<b>84312</b>		
AF.4 Préstamos de otros sectores residentes	31700, 32700, (81352) (81351), 31300, (73101), 73204, 73201, 31250, 73216, (73207), (82316), 81307	<b>84306</b>	-728		<b>84313</b>		
AF.5 Participaciones en el capital y en fondos de inversión.	21110, 21400, 21120, (12370), 21600, 82411	<b>84314</b>	-504				
AF6. Reservas Técnicas de Seguros	75701	<b>84320</b>					
AF.7 Derivados financieros y opciones de compra de acciones de los asalariados	31240, 32340, 81356	<b>84315</b>			<b>84316</b>		
AF.81 Créditos comerciales y anticipos	31600, 32510, 32520, 32570, 32530, 73218, 31500	<b>84307</b>	-488		<b>84317</b>		
AF.89 Otras cuentas pendientes de pago	32550, 32560, 32540, 73202, 73205, 32600, 73217	<b>84308</b>	384		<b>84318</b>		
						2019	2018
Importe a compensar por base imponible negativa por tributación consolidada		<b>84400</b>				1.148	1.509

**BASE DE DATOS BANCO DE ESPAÑA/REGISTROS MERCANTILES**

**CUESTIONARIO NORMAL**





CUESTIONARIO NORMAL

DATOS GENERALES DE IDENTIFICACIÓN

ID

IDENTIFICACIÓN DE LA EMPRESA						
NIF:	01010	Forma jurídica:	SA: 01011 SL: 01012			
LEI:	01009	Otras:	01013			
Solo para las empresas que dispongan de código LEI (Legal Entity Identifier)						
Denominación social:	01020	AGREGADO: Empresas tamaño Mediano y Grande (<1.000 empleados), con cuestionario NORMAL				
Domicilio social:	01022	Nº empresas: 5.269				
Municipio:	01023	Provincia:	01025			
Código postal:	01024	Teléfono:	01031			
Dirección de e-mail de contacto de la empresa	01037					
Perteneencia a un grupo de sociedades: DENOMINACIÓN SOCIAL NIF						
Sociedad dominante directa:	01041	01040				
Sociedad dominante última del grupo:	01061	01060				
<b>ACTIVIDAD</b>						
Actividad principal:	02009	(1)				
Código CNAE:	02001	(1)				
<b>PERSONAL ASALARIADO</b>						
a) Número medio de personas empleadas en el curso del ejercicio, por tipo de contrato y empleo con discapacidad:						
		EJERCICIO 2019 (2)	EJERCICIO 2018 (3)			
FIJO (4):	04001	354.354	335.224			
NO FIJO (5):	04002	79.370	79.988			
Del cual: Personas empleadas con discapacidad mayor o igual al 33% (o calificación equivalente local):						
	04010					
b) Personal asalariado al término del ejercicio, por tipo de contrato y por sexo:						
	EJERCICIO 2019 (2)		EJERCICIO 2018 (3)			
	HOMBRES	MUJERES	HOMBRES	MUJERES		
FIJO:	04120	04121				
NO FIJO:	04122	04123				
<b>PRESENTACIÓN DE CUENTAS</b>						
	EJERCICIO 2019 (2)			EJERCICIO 2018 (3)		
	AÑO	MES	DÍA	AÑO	MES	DÍA
Fecha de inicio a la que van referidas las cuentas:	01102					
Fecha de cierre a la que van referidas las cuentas:	01101					
Número de páginas presentadas al depósito:	01901					
En caso de no figurar consignadas cifras en alguno de los ejercicios, indique la causa:						
	01903					
<b>UNIDADES</b> (Corresponden a las de los datos originales)				Euros: 09001		
Marque con una X la unidad en la que ha elaborado todos los documentos que integran sus cuentas anuales:				Miles de euros: 09002		
				Millones de euros: 09003		
(1) Según las clases (cuatro dígitos) de la Clasificación Nacional de Actividades Económicas 2009 (CNAE 2009), aprobada por el Real Decreto 475/2007, de 13 de abril (BOE de 28.4.2007). (2) Ejercicio al que van referidas las cuentas anuales. (3) Ejercicio anterior. (4) Para calcular el número medio de personal fijo, tenga en cuenta los siguientes criterios: a) Si en el año no ha habido importantes movimientos de la plantilla, indique aquí la semisuma de los fijos a principio y a fin de ejercicio. b) Si ha habido movimientos, calcule la suma de la plantilla en cada uno de los meses del año y divídala por doce. c) Si hubo regulación temporal de empleo o de jornada, el personal afectado por la misma debe incluirse como personal fijo, pero solo en la proporción que corresponda a la fracción del año o jornada efectivamente trabajada. (5) Puede calcular el personal no fijo medio sumando el total de semanas que han trabajado sus empleados no fijos y dividiendo por 52 semanas. También puede hacer esta operación (equivalente a la anterior): $n.º \text{ de personas contratadas} \times n.º \text{ medio de semanas trabajadas}$						

CUESTIONARIO NORMAL

BALANCE DE SITUACIÓN NORMAL

B1.1

<b>NIF:</b> <input type="text"/>		<b>UNIDAD (1):</b>		
DENOMINACIÓN SOCIAL: AGREGADO: Empresas tamaño Mediano y Grande (<1.000 empleados), con cuestionario		Euros: <input type="checkbox"/> 09001 <input type="checkbox"/> Miles: <input type="checkbox"/> 09002 <input type="checkbox"/> Millones: <input type="checkbox"/> 09003 <input type="checkbox"/>		
Espacio destinado para las firmas de los administradores				
ACTIVO		NOTAS DE LA MEMORIA	EJERCICIO 2019 (2)	EJERCICIO 2018 (3)
<b>A) ACTIVO NO CORRIENTE</b>	<b>11000</b>		41.613.621	40.644.720
<b>I. Inmovilizado intangible</b>	<b>11100</b>		2.771.020	2.785.194
1. Desarrollo	11110		318.902	296.581
2. Concesiones	11120		638.666	643.696
3. Patentes, licencias, marcas y similares	11130		312.804	324.770
4. Fondo de comercio	11140		709.581	761.706
5. Aplicaciones informáticas	11150		438.366	362.902
6. Investigación	11160		27.763	16.047
7. Propiedad intelectual	11180		5.249	5.558
8. Otro inmovilizado intangible	11170		319.688	373.935
<b>II. Inmovilizado material</b>	<b>11200</b>		21.219.591	20.451.677
1. Terrenos y construcciones	11210		9.124.050	8.928.212
2. Instalaciones técnicas y otro inmovilizado material	11220		11.057.579	10.504.433
3. Inmovilizado en curso y anticipos	11230		1.037.962	1.019.032
<b>III. Inversiones inmobiliarias</b>	<b>11300</b>		3.840.650	3.788.722
1. Terrenos	11310		1.663.838	1.644.301
2. Construcciones	11320		2.176.813	2.144.421
<b>IV. Inversiones en empresas del grupo y asociadas a largo plazo</b>	<b>11400</b>		10.009.764	9.870.209
1. Instrumentos de patrimonio	11410		7.044.336	6.810.360
2. Créditos a empresas	11420		2.870.123	2.964.741
3. Valores representativos de deuda	11430		1.274	1.363
4. Derivados	11440			42
5. Otros activos financieros	11450		49.485	48.346
6. Otras inversiones	11460		44.546	45.357
<b>V. Inversiones financieras a largo plazo</b>	<b>11500</b>		2.093.736	2.072.254
1. Instrumentos de patrimonio	11510		727.953	703.514
2. Créditos a terceros	11520		589.829	565.685
3. Valores representativos de deuda	11530		43.581	47.204
4. Derivados	11540		3.363	5.351
5. Otros activos financieros	11550		600.274	629.410
6. Otras inversiones	11560		128.736	121.090
<b>VI. Activos por impuesto diferido</b>	<b>11600</b>		1.341.305	1.345.032
<b>VII. Deudas comerciales no corrientes</b>	<b>11700</b>		337.554	331.632

(1) Marque la casilla correspondiente según exprese las cifras en unidades, miles o millones de euros. Todos los documentos que integran las cuentas anuales deben elaborarse en la misma unidad.  
 (2) Ejercicio al que van referidas las cuentas anuales.  
 (3) Ejercicio anterior.

CUESTIONARIO NORMAL

BALANCE DE SITUACIÓN NORMAL

B1.2

NIF: <input type="text"/>		Espacio destinado para las firmas de los administradores		
DENOMINACIÓN SOCIAL:				
AGREGADO: Empresas tamaño Mediano y Grande (<1.000 empleados), con cuestionario				
ACTIVO		NOTAS DE LA MEMORIA	EJERCICIO 2019 (1)	EJERCICIO 2018 (2)
<b>B) ACTIVO CORRIENTE</b>	<b>12000</b>		54.066.627	52.715.366
<b>I. Activos no corrientes mantenidos para la venta</b>	<b>12100</b>		89.255	112.561
<b>II. Existencias</b>	<b>12200</b>		14.292.490	13.913.430
1. Comerciales	12210		6.821.230	6.672.208
2. Materias primas y otros aprovisionamientos	12220		3.079.059	2.982.128
a) Materias primas y otros aprovisionamientos a largo plazo	12221		119.435	114.332
b) Materias primas y otros aprovisionamientos a corto plazo	12222		2.959.625	2.867.796
3. Productos en curso	12230		2.050.908	2.028.207
a) De ciclo largo de producción	12231		308.169	305.442
b) De ciclo corto de producción	12232		1.742.739	1.722.764
4. Productos terminados	12240		2.013.757	1.904.517
a) De ciclo largo de producción	12241		83.644	77.305
b) De ciclo corto de producción	12242		1.930.112	1.827.211
5. Subproductos, residuos y materiales recuperados	12250		23.170	18.795
6. Anticipos a proveedores	12260		304.367	307.575
<b>III. Deudores comerciales y otras cuentas a cobrar</b>	<b>12300</b>		23.445.464	23.436.706
1. Clientes por ventas y prestaciones de servicios	12310		17.715.730	17.718.218
a) Clientes por ventas y prestaciones de servicios a largo plazo	12311		371.507	404.740
b) Clientes por ventas y prestaciones de servicios a corto plazo	12312		17.344.223	17.313.477
2. Clientes empresas del grupo y asociadas	12320		4.110.599	4.057.622
3. Deudores varios	12330		590.809	565.404
4. Personal	12340		30.977	29.444
5. Activos por impuesto corriente	12350		154.573	157.381
6. Otros créditos con las Administraciones Públicas	12360		838.551	907.082
7. Accionistas (socios) por desembolsos exigidos	12370		4.225	1.555
<b>IV. Inversiones en empresas del grupo y asociadas a corto plazo</b>	<b>12400</b>		6.120.929	5.772.823
1. Instrumentos de patrimonio	12410		72.345	50.018
2. Créditos a empresas	12420		3.746.214	3.460.802
3. Valores representativos de deuda	12430		23.157	14.561
4. Derivados	12440		375	1.207
5. Otros activos financieros	12450		2.106.366	2.091.488
6. Otras inversiones	12460		172.472	154.747
(1) Ejercicio al que van referidas las cuentas anuales. (2) Ejercicio anterior.				

CUESTIONARIO NORMAL

BALANCE DE SITUACIÓN NORMAL

B1.3

<b>NIF:</b> <input type="text"/>		Espacio destinado para las firmas de los administradores		
DENOMINACIÓN SOCIAL:				
AGREGADO: Empresas tamaño Mediano y Grande (<1.000 empleados), con cuestionario				
ACTIVO		NOTAS DE LA MEMORIA	EJERCICIO 2019 (1)	EJERCICIO 2018 (2)
<b>V. Inversiones financieras a corto plazo</b>	<b>12500</b>		1.888.508	1.929.744
1. Instrumentos de patrimonio	12510		484.412	425.862
2. Créditos a empresas	12520		325.652	293.339
3. Valores representativos de deuda	12530		135.411	207.886
4. Derivados	12540		17.483	11.969
5. Otros activos financieros	12550		852.563	937.938
6. Otras inversiones	12560		72.986	52.750
<b>VI. Periodificaciones a corto plazo</b>	<b>12600</b>		232.690	207.247
<b>VII. Efectivo y otros activos líquidos equivalentes</b>	<b>12700</b>		7.997.291	7.342.855
1. Tesorería	12710		7.840.789	7.163.275
2. Otros activos líquidos equivalentes	12720		156.503	179.580
<b>TOTAL ACTIVO (A + B)</b>	<b>10000</b>		95.680.247	93.360.086
(1) Ejercicio al que van referidas las cuentas anuales. (2) Ejercicio anterior.				

CUESTIONARIO NORMAL

BALANCE DE SITUACIÓN NORMAL

B2.1

NIF: <input type="text"/>		Espacio destinado para las firmas de los administradores		
DENOMINACIÓN SOCIAL: AGREGADO: Empresas tamaño Mediano y Grande (<1.000 empleados), con cuestionario				
PATRIMONIO NETO Y PASIVO		NOTAS DE LA MEMORIA	EJERCICIO 2019 (1)	EJERCICIO 2018 (2)
<b>A) PATRIMONIO NETO</b>	<b>20000</b>		44.988.210	42.971.965
<b>A-1) Fondos propios</b>	<b>21000</b>		44.525.058	42.527.012
<b>I. Capital</b>	<b>21100</b>		9.679.753	9.644.272
1. Capital escriturado	21110		9.698.955	9.670.711
2. (Capital no exigido)	21120		-19.203	-26.438
<b>II. Prima de emisión</b>	<b>21200</b>		4.369.885	4.400.668
<b>III. Reservas</b>	<b>21300</b>		27.775.405	26.200.144
1. Legal y estatutarias	21310		1.417.782	1.330.323
2. Otras reservas	21320		25.872.547	24.522.080
3. Reserva de revalorización	21330		120.054	100.261
4. Reserva de capitalización	21350		365.024	247.479
<b>IV. (Acciones y participaciones en patrimonio propias)</b>	<b>21400</b>		-169.043	-178.830
<b>V. Resultados de ejercicios anteriores</b>	<b>21500</b>		-3.145.355	-3.097.681
1. Remanente	21510		469.140	437.846
2. (Resultados negativos de ejercicios anteriores)	21520		-3.614.495	-3.535.527
<b>VI. Otras aportaciones de socios</b>	<b>21600</b>		1.812.884	1.495.718
<b>VII. Resultado del ejercicio</b>	<b>21700</b>		4.508.538	4.365.901
<b>VIII. (Dividendo a cuenta)</b>	<b>21800</b>		-315.562	-309.706
<b>IX. Otros instrumentos de patrimonio neto</b>	<b>21900</b>		8.554	6.527
<b>A-2) Ajustes por cambios de valor</b>	<b>22000</b>		-53.866	-77.097
<b>I. Activos financieros disponibles para la venta</b>	<b>22100</b>		13.867	-4.634
<b>II. Operaciones de cobertura</b>	<b>22200</b>		-76.259	-82.278
<b>III. Activos no corrientes y pasivos vinculados, mantenidos para la venta</b>	<b>22300</b>		6.044	5.916
<b>IV. Diferencia de conversión</b>	<b>22400</b>		-4.399	-2.788
<b>V. Otros</b>	<b>22500</b>		6.881	6.687
<b>A-3) Subvenciones, donaciones y legados recibidos</b>	<b>23000</b>		517.018	522.049
<b>B) PASIVO NO CORRIENTE</b>	<b>31000</b>		14.544.444	14.860.744
<b>I. Provisiones a largo plazo</b>	<b>31100</b>		595.239	574.347
1. Obligaciones por prestaciones a largo plazo al personal	31110		65.448	58.081
2. Actuaciones medioambientales	31120		62.077	51.521
3. Provisiones por reestructuración	31130		13.623	14.602
4. Otras provisiones	31140		454.091	450.144
<b>II. Deudas a largo plazo</b>	<b>31200</b>		9.220.306	9.387.832
1. Obligaciones y otros valores negociables	31210		3.903	7.878

(1) Ejercicio al que van referidas las cuentas anuales.  
(2) Ejercicio anterior.

CUESTIONARIO NORMAL

BALANCE DE SITUACIÓN NORMAL

B2.2

NIF: <input type="text"/>		Espacio destinado para las firmas de los administradores		
DENOMINACIÓN SOCIAL:				
AGREGADO: Empresas tamaño Mediano y Grande (<1.000 empleados), con cuestionario				
PATRIMONIO NETO Y PASIVO		NOTAS DE LA MEMORIA	EJERCICIO 2019 (1)	EJERCICIO 2018 (2)
2.	Deudas con entidades de crédito .....	31220	6.909.875	7.095.159
3.	Acreeedores por arrendamiento financiero .....	31230	698.288	638.043
4.	Derivados .....	31240	105.678	106.789
5.	Otros pasivos financieros .....	31250	1.502.561	1.539.962
<b>III.</b>	<b>Deudas con empresas del grupo y asociadas a largo plazo ...</b>	<b>31300</b>	<b>3.920.516</b>	<b>4.071.033</b>
<b>IV.</b>	<b>Pasivos por impuesto diferido .....</b>	<b>31400</b>	<b>592.252</b>	<b>593.937</b>
<b>V.</b>	<b>Periodificaciones a largo plazo .....</b>	<b>31500</b>	<b>125.489</b>	<b>131.983</b>
<b>VI.</b>	<b>Acreeedores comerciales no corrientes .....</b>	<b>31600</b>	<b>80.829</b>	<b>84.392</b>
<b>VII.</b>	<b>Deuda con características especiales a largo plazo .....</b>	<b>31700</b>	<b>9.813</b>	<b>17.220</b>
<b>C)</b>	<b>PASIVO CORRIENTE .....</b>	<b>32000</b>	<b>36.147.594</b>	<b>35.527.378</b>
<b>I.</b>	<b>Pasivos vinculados con activos no corrientes mantenidos para la venta .....</b>	<b>32100</b>	<b>1.192</b>	<b>2.715</b>
<b>II.</b>	<b>Provisiones a corto plazo .....</b>	<b>32200</b>	<b>431.631</b>	<b>434.310</b>
1.	Provisiones por derechos de emisión de gases de efecto invernadero .....	32210	40.651	28.076
2.	Otras provisiones .....	32220	390.980	406.235
<b>III.</b>	<b>Deudas a corto plazo .....</b>	<b>32300</b>	<b>9.562.193</b>	<b>9.185.915</b>
1.	Obligaciones y otros valores negociables .....	32310	2.151	6.119
2.	Deudas con entidades de crédito .....	32320	8.078.915	7.749.837
3.	Acreeedores por arrendamiento financiero .....	32330	274.781	245.936
4.	Derivados .....	32340	23.587	27.163
5.	Otros pasivos financieros .....	32350	1.182.759	1.156.861
<b>IV.</b>	<b>Deudas con empresas del grupo y asociadas a corto plazo ...</b>	<b>32400</b>	<b>4.937.348</b>	<b>4.724.588</b>
<b>V.</b>	<b>Acreeedores comerciales y otras cuentas a pagar .....</b>	<b>32500</b>	<b>20.825.678</b>	<b>20.805.764</b>
1.	Proveedores .....	32510	10.395.923	10.458.254
a)	Proveedores a largo plazo .....	32511	228.795	214.599
b)	Proveedores a corto plazo .....	32512	10.167.129	10.243.656
2.	Proveedores, empresas del grupo y asociadas .....	32520	4.120.820	4.082.969
3.	Acreeedores varios .....	32530	3.016.945	2.974.974
4.	Personal (remuneraciones pendientes de pago) .....	32540	850.713	817.751
5.	Pasivos por impuesto corriente .....	32550	250.488	277.821
6.	Otras deudas con las Administraciones Públicas .....	32560	1.333.917	1.266.068
7.	Anticipos de clientes .....	32570	856.872	927.926
<b>VI.</b>	<b>Periodificaciones a corto plazo .....</b>	<b>32600</b>	<b>385.974</b>	<b>370.904</b>
<b>VII.</b>	<b>Deuda con características especiales a corto plazo .....</b>	<b>32700</b>	<b>3.578</b>	<b>3.182</b>
<b>TOTAL PATRIMONIO NETO Y PASIVO (A + B + C) .....</b>		<b>30000</b>	<b>95.680.247</b>	<b>93.360.086</b>
(1) Ejercicio al que van referidas las cuentas anuales.				
(2) Ejercicio anterior.				

CUESTIONARIO NORMAL

CUENTA DE PÉRDIDAS Y GANANCIAS NORMAL

P1.1

NIF: <input type="text"/>				
DENOMINACIÓN SOCIAL:				
AGREGADO: Empresas tamaño Mediano y Grande (<1.000 empleados), con cuestionario		Espacio destinado para las firmas de los administradores		
(DEBE) / HABER		NOTAS DE LA MEMORIA	EJERCICIO 2019 (1)	EJERCICIO 2018 (2)
<b>A) OPERACIONES CONTINUADAS</b>				
<b>1. Importe neto de la cifra de negocios</b>	<b>40100</b>		111.826.448	108.493.824
a) Ventas	40110		90.890.105	88.525.964
b) Prestaciones de servicios	40120		20.634.613	19.715.625
c) Ingresos de carácter financiero de las sociedades holding	40130		301.730	252.235
<b>2. Variación de existencias de productos terminados y en curso de fabricación</b>	<b>40200</b>		135.440	360.661
<b>3. Trabajos realizados por la empresa para su activo</b>	<b>40300</b>		274.725	233.467
<b>4. Aprovisionamientos</b>	<b>40400</b>		-71.739.089	-70.285.148
a) Consumo de mercaderías	40410		-40.874.953	-40.116.551
b) Consumo de materias primas y otras materias consumibles	40420		-21.675.084	-21.332.369
c) Trabajos realizados por otras empresas	40430		-9.164.042	-8.808.972
d) Deterioro de mercaderías, materias primas y otros aprovisionamientos	40440		-25.010	-27.256
<b>5. Otros ingresos de explotación</b>	<b>40500</b>		2.039.433	2.023.005
a) Ingresos accesorios y otros de gestión corriente	40510		1.809.857	1.822.630
b) Subvenciones de explotación incorporadas al resultado del ejercicio	40520		229.576	200.375
<b>6. Gastos de personal</b>	<b>40600</b>		-17.320.727	-16.385.893
a) Sueldos, salarios y asimilados	40610		-13.398.545	-12.713.385
b) Cargas sociales	40620		-3.918.668	-3.667.069
c) Provisiones	40630		-3.515	-5.439
<b>7. Otros gastos de explotación</b>	<b>40700</b>		-16.703.352	-16.069.655
a) Servicios exteriores	40710		-15.858.728	-15.253.815
b) Tributos	40720		-406.665	-392.155
c) Pérdidas, deterioro y variación de provisiones por operaciones comerciales	40730		-195.930	-205.666
d) Otros gastos de gestión corriente	40740		-196.928	-192.367
e) Gastos por emisión de gases de efecto invernadero	40750		-45.100	-25.651
<b>8. Amortización del inmovilizado</b>	<b>40800</b>		-2.855.423	-2.706.427
<b>9. Imputación de subvenciones de inmovilizado no financiero y otras</b>	<b>40900</b>		107.428	93.123
<b>10. Excesos de provisiones</b>	<b>41000</b>		23.979	26.402
<b>11. Deterioro y resultado por enajenaciones del inmovilizado</b>	<b>41100</b>		69.832	92.478
a) Deterioro y pérdidas	41110		-580	-10.101
b) Resultados por enajenaciones y otras	41120		76.776	95.130
c) Deterioro y resultados por enajenaciones del inmovilizado de las sociedades holding	41130		-6.364	7.449
<b>12. Diferencia negativa de combinaciones de negocio</b>	<b>41200</b>		40	23.907
(1) Ejercicio al que van referidas las cuentas anuales. (2) Ejercicio anterior.				

CUESTIONARIO NORMAL

CUENTA DE PÉRDIDAS Y GANANCIAS NORMAL

P.1.2

NIF: <input type="text"/>		Espacio destinado para las firmas de los administradores		
DENOMINACIÓN SOCIAL:				
AGREGADO: Empresas tamaño Mediano y Grande (<1.000 empleados), con cuestionario				
(DEBE) / HABER		NOTAS DE LA MEMORIA	EJERCICIO 2019 (1)	EJERCICIO 2018 (2)
13. Otros resultados .....	41300		48.755	14.663
A.1) RESULTADO DE EXPLOTACIÓN (1 + 2 + 3 + 4 + 5 + 6 + 7 + 8 + 9 + 10 + 11 + 12 + 13) .....	49100		5.894.281	5.899.452
14. Ingresos financieros .....	41400		559.992	495.889
a) De participaciones en instrumentos de patrimonio .....	41410		384.879	317.014
a 1) En empresas del grupo y asociadas .....	41411		358.295	280.716
a 2) En terceros .....	41412		26.584	36.298
b) De valores negociables y otros instrumentos financieros .....	41420		175.365	177.193
b 1) De empresas del grupo y asociadas .....	41421		98.913	95.229
b 2) De terceros .....	41422		76.453	81.964
c) Imputación de subvenciones, donaciones y legados de carácter financiero .....	41430		-252	1.682
15. Gastos financieros .....	41500		-626.463	-627.588
a) Por deudas con empresas del grupo y asociadas .....	41510		-202.468	-195.684
b) Por deudas con terceros .....	41520		-420.432	-428.303
c) Por actualización de provisiones .....	41530		-3.563	-3.601
16. Variación de valor razonable en instrumentos financieros .....	41600		14.832	-30.562
a) Cartera de negociación y otros .....	41610		15.845	-29.395
b) Imputación al resultado del ejercicio por activos financieros disponibles para la venta .....	41620		-1.013	-1.167
17. Diferencias de cambio .....	41700		9.660	-5.093
18. Deterioro y resultado por enajenaciones de instrumentos financieros .....	41800		-144.702	-170.193
a) Deterioros y pérdidas .....	41810		-146.171	-252.918
b) Resultados por enajenaciones y otras .....	41820		1.469	82.725
19. Otros ingresos y gastos de carácter financiero .....	42100		-281	6.017
a) Incorporación al activo de gastos financieros .....	42110		862	5.024
b) Ingresos financieros derivados de convenios de acreedores .....	42120			1.961
c) Resto de ingresos y gastos .....	42130		-1.143	-968
A.2) RESULTADO FINANCIERO (14 + 15 + 16 + 17 + 18 + 19) .....	49200		-186.788	-331.320
A.3) RESULTADO ANTES DE IMPUESTOS (A.1 + A.2) .....	49300		5.720.523	5.582.877
20. Impuestos sobre beneficios .....	41900		-1.211.929	-1.215.583
A.4) RESULTADO DEL EJERCICIO PROCEDENTE DE OPERACIONES CONTINUADAS (A.3 + 20) .....	49400		4.501.476	4.363.024
B) OPERACIONES INTERRUMPIDAS				
21. Resultado del ejercicio procedente de operaciones interrumpidas neto de impuestos .....	42000		-60	-1.393
A.5) RESULTADO DEL EJERCICIO (A.4 + 21) .....	49500		4.508.538	4.365.901
(1) Ejercicio al que van referidas las cuentas anuales. (2) Ejercicio anterior.				



**BASE DE DATOS BANCO DE ESPAÑA/REGISTROS MERCANTILES**

**CUESTIONARIO ABREVIADO**



CUESTIONARIO ABREVIADO

**DATOS GENERALES DE IDENTIFICACIÓN E INFORMACIÓN  
COMPLEMENTARIA REQUERIDA EN LA LEGISLACIÓN ESPAÑOLA**  
(Aplicación de resultados y período medio de pago a proveedores)

IDA1

<b>IDENTIFICACIÓN DE LA EMPRESA</b>		Forma jurídica: SA:	01011	SL:	01012
NIF:	01010	Otras:	01013		
LEI:	01009	Solo para las empresas que dispongan de código LEI (Legal Entity Identifier)			
Denominación social:	01020 AGREGADO: Empresas tamaño PEQUEÑO y MEDIANO con CUESTIONARIO REDUCIDO				
Domicilio social:	01022 Nº empresas: 372.248				
Municipio:	01023	Provincia:	01025		
Código postal:	01024	Teléfono:	01031		
Dirección de e-mail de contacto de la empresa	01037				
Pertenencia a un grupo de sociedades:	DENOMINACIÓN SOCIAL		NIF		
Sociedad dominante directa:	01041		01040		
Sociedad dominante última del grupo:	01061		01060		
<b>MICROEMPRESAS</b>	Marque con una X si la empresa ha optado por la adopción conjunta de los criterios específicos, aplicables por microempresas, previstos en el Plan General de Contabilidad de PYMES				01902
<b>ACTIVIDAD</b>					
Actividad principal:	02009				(1)
Código CNAE:	02001				(1)
<b>PERSONAL ASALARIADO</b>	a) Número medio de personas empleadas en el curso del ejercicio, por tipo de contrato y empleo con discapacidad:				
		EJERCICIO 2019 (2)	EJERCICIO 2018 (3)		
FIJO (4):	04001	1.123.484	1.056.258		
NO FIJO (5):	04002	370.751	359.320		
Del cual: Personas empleadas con discapacidad mayor o igual al 33% (o calificación equivalente local):					
	04010				
b) Personal asalariado al término del ejercicio, por tipo de contrato y por sexo:					
	EJERCICIO 2019 (2)		EJERCICIO 2018 (3)		
	HOMBRES	MUJERES	HOMBRES	MUJERES	
FIJO:	04120	04121			
NO FIJO:	04122	04123			
<b>PRESENTACIÓN DE CUENTAS</b>	EJERCICIO 2019 (2)		EJERCICIO 2018 (3)		
	AÑO	MES	DÍA		
Fecha de inicio a la que van referidas las cuentas:	01102				
Fecha de cierre a la que van referidas las cuentas:	01101				
Número de páginas presentadas al depósito:	01901				
En caso de no figurar consignadas cifras en alguno de los ejercicios, indique la causa:					
	01903				
<b>UNIDADES</b> (Corresponden a las de los datos originales)	Euros:		09001		
	Miles de euros:		09002		
	Millones de euros:		09003		
Marque con una X la unidad en la que ha elaborado todos los documentos que integran sus cuentas anuales:					
<p>(1) Según las clases (cuatro dígitos) de la Clasificación Nacional de Actividades Económicas 2009 (CNAE 2009), aprobada por el Real Decreto 475/2007, de 13 de abril (BOE de 28.4.2007).</p> <p>(2) Ejercicio al que van referidas las cuentas anuales.</p> <p>(3) Ejercicio anterior.</p> <p>(4) Para calcular el número medio de personal fijo, tenga en cuenta los siguientes criterios:</p> <p>a) Si en el año no ha habido importantes movimientos de la plantilla, indique aquí la semisuma de los fijos a principio y a fin de ejercicio.</p> <p>b) Si ha habido movimientos, calcule la suma de la plantilla en cada uno de los meses del año y divídala por doce.</p> <p>c) Si hubo regulación temporal de empleo o de jornada, el personal afectado por la misma debe incluirse como personal fijo, pero solo en la proporción que corresponda a la fracción del año o jornada efectivamente trabajada.</p> <p>(5) Puede calcular el personal no fijo medio sumando el total de semanas que han trabajado sus empleados no fijos y dividiendo por 52 semanas. También puede hacer esta operación (equivalente a la anterior):</p> <p>n.º de personas contratadas x n.º medio de semanas trabajadas</p>					

CUESTIONARIO ABREVIADO

**DATOS GENERALES DE IDENTIFICACIÓN E INFORMACIÓN  
COMPLEMENTARIA REQUERIDA EN LA LEGISLACIÓN ESPAÑOLA**  
(Aplicación de resultados y período medio de pago a proveedores)

IDA2

**APLICACIÓN DE RESULTADOS (1)**

Información sobre la propuesta de aplicación del resultado del ejercicio, de acuerdo con el siguiente esquema:

**Base de reparto**

		EJERCICIO 2019 (2)	EJERCICIO 2018 (3)
Saldo de la cuenta de pérdidas y ganancias .....	91000		
Remanente .....	91001		
Reservas voluntarias .....	91002		
Otras reservas de libre disposición .....	91003		
TOTAL BASE DE REPARTO = TOTAL APLICACIÓN .....	91004		

**Aplicación a**

		EJERCICIO 2019 (2)	EJERCICIO 2018 (3)
Reserva legal .....	91005		
Reservas especiales .....	91007		
Reservas voluntarias .....	91008		
Dividendos .....	91009		
Remanente y otros .....	91010		
Compensación de pérdidas de ejercicios anteriores .....	91011		
APLICACIÓN = TOTAL BASE DE REPARTO .....	91012		

**INFORMACIÓN SOBRE EL PERÍODO MEDIO DE PAGO A PROVEEDORES DURANTE EL EJERCICIO (4)**

		EJERCICIO 2019 (2)	EJERCICIO 2018 (3)
Período medio de pago a proveedores (días) .....	94705		

(1) Propuesta de aplicación de resultados, artículo 253.1 de la Ley de Sociedades de Capital (RD 1/2010, de 2 de julio).

(2) Ejercicio al que van referidas las cuentas anuales.

(3) Ejercicio anterior.

(4) Calculados de acuerdo al artículo quinto de la Resolución de 29 de enero de 2016, del Instituto de Contabilidad y Auditoría de Cuentas.

CUESTIONARIO ABREVIADO

BALANCE DE SITUACIÓN ABREVIADO

BA1

<b>NIF:</b> <input type="text"/>		<b>UNIDAD (1)</b>			
DENOMINACIÓN SOCIAL: AGREGADO: Empresas tamaño PEQUEÑO y MEDIANO con CUESTIONARIO REDUCIDO		Euros: <table border="1"><tr><td>09001</td><td></td></tr></table>		09001	
09001					
Espacio destinado para las firmas de los administradores		Miles: <table border="1"><tr><td>09002</td><td></td></tr></table>		09002	
09002					
		Millones: <table border="1"><tr><td>09003</td><td></td></tr></table>		09003	
09003					
ACTIVO		NOTAS DE LA MEMORIA	EJERCICIO 2019 (2)	EJERCICIO 2018 (3)	
<b>A) ACTIVO NO CORRIENTE</b>	<b>11000</b>		175.325.144	169.326.140	
I. Inmovilizado intangible	11100		3.904.766	3.722.408	
II. Inmovilizado material	11200		85.473.124	83.004.485	
III. Inversiones inmobiliarias	11300		33.247.473	32.334.776	
IV. Inversiones en empresas del grupo y asociadas a largo plazo	11400		28.028.553	26.719.052	
V. Inversiones financieras a largo plazo	11500		20.456.681	19.390.609	
VI. Activos por impuesto diferido	11600		4.089.034	4.030.147	
VII. Deudores comerciales no corrientes	11700		125.513	124.662	
<b>B) ACTIVO CORRIENTE</b>	<b>12000</b>		129.074.650	124.123.253	
I. Activos no corrientes mantenidos para la venta	12100		230.113	225.342	
II. Existencias	12200		38.318.558	37.079.379	
III. Deudores comerciales y otras cuentas a cobrar	12300		36.370.234	35.577.938	
1. Clientes por ventas y prestaciones de servicios	12380		30.260.954	29.576.508	
a) Clientes por ventas y prestaciones de servicios a largo plazo	12381		669.772	679.369	
b) Clientes por ventas y prestaciones de servicios a corto plazo	12382		29.591.182	28.897.139	
2. Accionistas (socios) por desembolsos exigidos	12370		21.009	15.810	
3. Otros deudores	12390		6.088.272	5.985.620	
IV. Inversiones en empresas del grupo y asociadas a corto plazo	12400		4.448.583	4.322.659	
V. Inversiones financieras a corto plazo	12500		14.536.664	14.594.076	
VI. Periodificaciones a corto plazo	12600		357.088	309.814	
VII. Efectivo y otros activos líquidos equivalentes	12700		34.813.410	32.014.046	
<b>TOTAL ACTIVO (A + B)</b>	<b>10000</b>		304.399.795	293.449.393	
(1) Marque las casillas correspondientes, según exprese las cifras en unidades, miles o millones de euros. Todos los documentos que integran las cuentas anuales deben elaborarse en la misma unidad. (2) Ejercicio al que van referidas las cuentas anuales. (3) Ejercicio anterior.					

CUESTIONARIO ABREVIADO

BALANCE DE SITUACIÓN ABREVIADO

BA2.1

NIF: <input type="text"/>		Espacio destinado para las firmas de los administradores		
DENOMINACIÓN SOCIAL:				
AGREGADO: Empresas tamaño PEQUEÑO y MEDIANO con CUESTIONARIO REDUCIDO				
PATRIMONIO NETO Y PASIVO		NOTAS DE LA MEMORIA	EJERCICIO 2019 (1)	EJERCICIO 2018 (2)
<b>A) PATRIMONIO NETO</b>	<b>20000</b>		173.222.038	164.553.714
<b>A-1) Fondos propios</b>	<b>21000</b>		172.399.953	163.848.053
<b>I. Capital</b>	<b>21100</b>		69.763.018	67.764.473
1. Capital escriturado	21110		69.869.757	67.870.949
2. (Capital no exigido)	21120		-106.739	-106.476
<b>II. Prima de emisión</b>	<b>21200</b>		16.817.289	16.081.412
<b>III. Reservas</b>	<b>21300</b>		92.418.434	87.379.984
1. Reserva de capitalización	21350		753.133	586.696
2. Otras reservas	21360		91.665.301	86.793.288
<b>IV. (Acciones y participaciones en patrimonio propias)</b>	<b>21400</b>		-362.970	-368.589
<b>V. Resultados de ejercicios anteriores</b>	<b>21500</b>		-24.032.044	-23.297.259
<b>VI. Otras aportaciones de socios</b>	<b>21600</b>		10.534.507	9.317.242
<b>VII. Resultado del ejercicio</b>	<b>21700</b>		7.722.370	7.363.079
<b>VIII. (Dividendo a cuenta)</b>	<b>21800</b>		-534.496	-451.665
<b>IX. Otros instrumentos de patrimonio neto</b>	<b>21900</b>		73.844	59.375
<b>A-2) Ajustes por cambios de valor</b>	<b>22000</b>		50.012	-47.840
<b>A-3) Subvenciones, donaciones y legados recibidos</b>	<b>23000</b>		772.073	753.500
<b>B) PASIVO NO CORRIENTE</b>	<b>31000</b>		56.999.066	56.847.160
<b>I. Provisiones a largo plazo</b>	<b>31100</b>		610.031	616.542
<b>II. Deudas a largo plazo</b>	<b>31200</b>		46.887.658	46.917.263
1. Deudas con entidades de crédito	31220		27.660.755	28.247.067
2. Acreedores por arrendamiento financiero	31230		2.211.068	2.190.277
3. Otras deudas a largo plazo	31290		17.015.835	16.479.919
<b>III. Deudas con empresas del grupo y asociadas a largo plazo</b>	<b>31300</b>		8.215.496	8.064.648
<b>IV. Pasivos por impuesto diferido</b>	<b>31400</b>		976.283	937.636
<b>V. Periodificaciones a largo plazo</b>	<b>31500</b>		245.211	238.209
<b>VI. Acreedores comerciales no corrientes</b>	<b>31600</b>		11.914	19.412
<b>VII. Deuda con características especiales a largo plazo</b>	<b>31700</b>		52.474	53.449
(1) Ejercicio al que van referidas las cuentas anuales. (2) Ejercicio anterior.				

CUESTIONARIO ABREVIADO

BALANCE DE SITUACIÓN ABREVIADO

BA2.2

NIF: <input type="text"/>		Espacio destinado para las firmas de los administradores		
DENOMINACIÓN SOCIAL:				
AGREGADO: Empresas tamaño PEQUEÑO y MEDIANO con CUESTIONARIO REDUCIDO				
PATRIMONIO NETO Y PASIVO		NOTAS DE LA MEMORIA	EJERCICIO 2019 (1)	EJERCICIO 2018 (2)
C) PASIVO CORRIENTE .....	32000		74.178.690	72.048.519
I. Pasivos vinculados con activos no corrientes mantenidos para la venta .....	32100		20.525	26.481
II. Provisiones a corto plazo .....	32200		317.250	284.488
III. Deudas a corto plazo .....	32300		28.292.902	27.360.801
1. Deudas con entidades de crédito .....	32320		11.528.182	10.896.105
2. Acreedores por arrendamiento financiero .....	32330		551.514	524.425
3. Otras deudas a corto plazo .....	32390		16.213.205	15.940.271
IV. Deudas con empresas del grupo y asociadas a corto plazo .....	32400		5.368.414	4.877.811
V. Acreedores comerciales y otras cuentas a pagar .....	32500		39.772.566	39.133.662
1. Proveedores .....	32580		19.570.823	19.574.380
a) Proveedores a largo plazo .....	32581		375.076	375.309
b) Proveedores a corto plazo .....	32582		19.195.747	19.199.071
2. Otros acreedores .....	32590		20.201.743	19.559.281
VI. Periodificaciones a corto plazo .....	32600		398.672	355.755
VII. Deuda con características especiales a corto plazo .....	32700		8.362	9.522
TOTAL PATRIMONIO NETO Y PASIVO (A + B + C) .....	30000		304.399.795	293.449.393
<p>(1) Ejercicio al que van referidas las cuentas anuales.                  (2) Ejercicio anterior.</p>				

CUESTIONARIO ABREVIADO

CUENTA DE PÉRDIDAS Y GANANCIAS ABREVIADA

PA

NIF: <input type="text"/>		Espacio destinado para las firmas de los administradores		
DENOMINACIÓN SOCIAL:				
AGREGADO: Empresas tamaño PEQUEÑO y MEDIANO con CUESTIONARIO REDUCIDO				
(DEBE) / HABER		NOTAS DE LA MEMORIA	EJERCICIO 2019 (1)	EJERCICIO 2018 (2)
1. Importe neto de la cifra de negocios .....	40100		180.112.461	172.544.221
2. Variación de existencias de productos terminados y en curso de fabricación .....	40200		810.391	874.925
3. Trabajos realizados por la empresa para su activo .....	40300		398.436	357.053
4. Aprovisionamientos .....	40400		-95.312.722	-92.731.953
5. Otros ingresos de explotación .....	40500		5.000.961	4.816.836
6. Gastos de personal .....	40600		-43.590.154	-40.429.817
7. Otros gastos de explotación .....	40700		-32.242.593	-30.682.539
8. Amortización del inmovilizado .....	40800		-5.765.237	-5.483.513
9. Imputación de subvenciones de inmovilizado no financiero y otras .....	40900		132.673	122.942
10. Excesos de provisiones .....	41000		30.958	30.145
11. Deterioro y resultado por enajenaciones del inmovilizado .....	41100		344.987	446.025
12. Diferencia negativa de combinaciones de negocio .....	41200		885	513
13. Otros resultados .....	41300		335.985	336.811
A) RESULTADO DE EXPLOTACIÓN (1 + 2 + 3 + 4 + 5 + 6 + 7 + 8 + 9 + 10 + 11 + 12 + 13) .....	49100		10.253.440	10.200.261
14. Ingresos financieros .....	41400		1.597.331	1.614.997
a) Imputación de subvenciones, donaciones y legados de carácter financiero .....	41430		2.282	3.904
b) Otros ingresos financieros .....	41490		1.595.049	1.611.093
15. Gastos financieros .....	41500		-1.615.231	-1.624.637
16. Variación de valor razonable en instrumentos financieros .....	41600		77.386	-173.055
17. Diferencias de cambio .....	41700		7.114	5.111
18. Deterioro y resultado por enajenaciones de instrumentos financieros .....	41800		-232.527	-371.412
19. Otros ingresos y gastos de carácter financiero .....	42100		14.313	1.870
a) Incorporación al activo de gastos financieros .....	42110		11.577	4.619
b) Ingresos financieros derivados de convenios de acreedores .....	42120		341	2.477
c) Resto de ingresos y gastos .....	42130		2.395	-5.226
B) RESULTADO FINANCIERO (14 + 15 + 16 + 17 + 18 + 19) .....	49200		-151.216	-546.739
C) RESULTADO ANTES DE IMPUESTOS (A + B) .....	49300		10.107.427	9.654.830
20. Impuestos sobre beneficios .....	41900		-2.383.046	-2.291.443
D) RESULTADO DEL EJERCICIO (C + 20) .....	49500		7.722.370	7.363.079
<p>(1) Ejercicio al que van referidas las cuentas anuales.                  (2) Ejercicio anterior.</p>				



# 3

## CLASIFICACIONES DE ACTIVIDADES UTILIZADAS



3 CLASIFICACIONES DE  
ACTIVIDADES UTILIZADAS

## 1. ACTIVIDADES NO TRATADAS POR LA CENTRAL DE BALANCES (a)

CNAE 2009 (División)	CNAE 2009 (Grupo)
64. Servicios financieros, excepto seguros y fondos de pensiones	641 Intermediación monetaria 643 Inversión colectiva, fondos y entidades financieras similares 649 Otros servicios financieros, excepto seguros y fondos de pensiones
65. Seguros, reaseguros y fondos de pensiones, excepto Seguridad Social obligatoria	651 Seguros 652 Reaseguros 653 Fondos de pensiones
66. Actividades auxiliares a los servicios financieros y a los seguros	661 Actividades auxiliares a los servicios financieros, excepto seguros y fondos de pensiones 662 Actividades auxiliares a seguros y fondos de pensiones 663 Actividades de gestión de fondos
84. Administración Pública y Defensa; Seguridad Social obligatoria	841 Administración Pública y de la política económica y social 842 Prestación de servicios a la comunidad en general 843 Seguridad Social obligatoria
94. Actividades asociativas	941 Actividades de organizaciones empresariales, profesionales y patronales 942 Actividades sindicales 949 Otras actividades asociativas
97. Actividades de los hogares como empleadores de personal doméstico	970 Actividades de los hogares como empleadores de personal doméstico
98. Actividades de los hogares como productores de bienes y servicios para uso propio	981 Actividades de los hogares como productores de bienes para uso propio 982 Actividades de los hogares como productores de servicios para uso propio
99. Actividades de organizaciones y organismos extraterritoriales	990 Actividades de organizaciones y organismos extraterritoriales

(a) Además de las relacionadas en esta página, no se recoge información sobre las actividades detalladas en las hojas precedentes, en la medida en que sean desarrolladas por agentes no encuadrados en el sector de empresas no financieras.

3 CLASIFICACIONES DE  
ACTIVIDADES UTILIZADAS2 AGRUPACIONES DE LAS ACTIVIDADES ECONÓMICAS DE LAS EMPRESAS  
TRATADAS POR LA CENTRAL DE BALANCES Y SU CORRESPONDENCIA CON LA CNAE

## Secciones y divisiones de la CNAE 2009

SECCIONES DE LA CNAE 2009	DIVISIONES DE LA CNAE 2009	CNAE 2009. 3 dígitos
A AGRICULTURA, GANADERÍA, SILVICULTURA Y PESCA	01 <i>Agricultura, ganadería, caza y servicios relacionados con las mismas</i>	011 Cultivos no perennes 012 Cultivos perennes 013 Propagación de plantas 014 Producción ganadera 015 Producción agrícola combinada con la producción ganadera 016 Actividades de apoyo a la agricultura, a la ganadería y de preparación posterior a la cosecha 017 Caza, captura de animales y servicios relacionados con las mismas
	02 <i>Silvicultura y explotación forestal</i>	021 Silvicultura y otras actividades forestales 022 Explotación de la madera 023 Recolección de productos silvestres, excepto madera 024 Servicios de apoyo a la silvicultura
	03 <i>Pesca y acuicultura</i>	031 Pesca 032 Acuicultura
B INDUSTRIAS EXTRACTIVAS	05 <i>Extracción de antracita, hulla y lignito</i>	051 Extracción de antracita y hulla 052 Extracción de lignito
	06 <i>Extracción de crudo de petróleo y gas natural</i>	061 Extracción de crudo de petróleo 062 Extracción de gas natural
	07 <i>Extracción de minerales metálicos</i>	071 Extracción de minerales de hierro 072 Extracción de minerales metálicos no féreos
	08 <i>Otras industrias extractivas</i>	081 Extracción de piedra, arena y arcilla 089 Industrias extractivas n.c.o.p.
	09 <i>Actividades de apoyo a las industrias extractivas</i>	091 Actividades de apoyo a la extracción de petróleo y gas natural 099 Actividades de apoyo a otras industrias extractivas
C INDUSTRIA MANUFACTURERA	10 <i>Industria de la alimentación</i>	101 Procesado y conservación de carne y elaboración de productos cárnicos 102 Procesado y conservación de pescados, crustáceos y moluscos 103 Procesado y conservación de frutas y hortalizas 104 Fabricación de aceites y grasas vegetales y animales 105 Fabricación de productos lácteos 106 Fabricación de productos de molinería, almidones y productos amiláceos 107 Fabricación de productos de panadería y pastas alimenticias 108 Fabricación de otros productos alimenticios 109 Fabricación de productos para la alimentación animal
	11 <i>Fabricación de bebidas</i>	110 Fabricación de bebidas
	12 <i>Industria del tabaco</i>	120 Industria del tabaco

3 CLASIFICACIONES DE  
ACTIVIDADES UTILIZADAS2 AGRUPACIONES DE LAS ACTIVIDADES ECONÓMICAS DE LAS EMPRESAS  
TRATADAS POR LA CENTRAL DE BALANCES Y SU CORRESPONDENCIA CON LA CNAE

## Secciones y divisiones de la CNAE 2009

SECCIONES DE LA CNAE 2009	DIVISIONES DE LA CNAE 2009	CNAE 2009. 3 dígitos
C INDUSTRIA MANUFACTURERA (continuación)	<p>13 <i>Industria textil</i></p> <p>14 <i>Confección de prendas de vestir</i></p> <p>15 <i>Industria del cuero y del calzado</i></p> <p>16 <i>Industria de la madera y del corcho, excepto muebles; cestería y espartería</i></p> <p>17 <i>Industria del papel</i></p> <p>18 <i>Artes gráficas y reproducción de soportes grabados</i></p> <p>19 <i>Coquerías y refino de petróleo</i></p> <p>20 <i>Industria química</i></p> <p>21 <i>Fabricación de productos farmacéuticos</i></p> <p>22 <i>Fabricación de productos de caucho y plásticos</i></p> <p>23 <i>Fabricación de otros productos minerales no metálicos</i></p>	<p>131 Preparación e hilado de fibras textiles</p> <p>132 Fabricación de tejidos textiles</p> <p>133 Acabado de textiles</p> <p>139 Fabricación de otros productos textiles</p> <p>141 Confección de prendas de vestir, excepto de peletería</p> <p>142 Fabricación de artículos de peletería</p> <p>143 Confección de prendas de vestir de punto</p> <p>151 Preparación, curtido y acabado del cuero; fabricación de artículos de marroquinería, viaje y de guarnicionería y talabartería; preparación y teñido de pieles</p> <p>152 Fabricación de calzado</p> <p>161 Aserrado y cepillado de la madera</p> <p>162 Fabricación de productos de madera, corcho, cestería y espartería</p> <p>171 Fabricación de pasta papelera, papel y cartón</p> <p>172 Fabricación de artículos de papel y de cartón</p> <p>181 Artes gráficas y servicios relacionados con las mismas</p> <p>182 Reproducción de soportes grabados</p> <p>191 Coquerías</p> <p>192 Refino de petróleo</p> <p>201 Fabricación de productos químicos básicos, compuestos nitrogenados, fertilizantes, plásticos y caucho sintético en formas primarias</p> <p>202 Fabricación de pesticidas y otros productos agroquímicos</p> <p>203 Fabricación de pinturas, barnices y revestimientos similares; tintas de imprenta y masillas</p> <p>204 Fabricación de jabones, detergentes y otros artículos de limpieza y abrillantamiento; fabricación de perfumes y cosméticos</p> <p>205 Fabricación de otros productos químicos</p> <p>206 Fabricación de fibras artificiales y sintéticas</p> <p>211 Fabricación de productos farmacéuticos de base</p> <p>212 Fabricación de especialidades farmacéuticas</p> <p>221 Fabricación de productos de caucho</p> <p>222 Fabricación de productos de plástico</p> <p>231 Fabricación de vidrio y productos de vidrio</p> <p>232 Fabricación de productos cerámicos refractarios</p> <p>233 Fabricación de productos cerámicos para la construcción</p> <p>234 Fabricación de otros productos cerámicos</p> <p>235 Fabricación de cemento, cal y yeso</p> <p>236 Fabricación de elementos de hormigón, cemento y yeso</p> <p>237 Corte, tallado y acabado de la piedra</p> <p>239 Fabricación de productos abrasivos y productos minerales no metálicos n.c.o.p.</p>

3 CLASIFICACIONES DE  
ACTIVIDADES UTILIZADAS2 AGRUPACIONES DE LAS ACTIVIDADES ECONÓMICAS DE LAS EMPRESAS  
TRATADAS POR LA CENTRAL DE BALANCES Y SU CORRESPONDENCIA CON LA CNAE

## Secciones y divisiones de la CNAE 2009

SECCIONES DE LA CNAE 2009	DIVISIONES DE LA CNAE 2009	CNAE 2009. 3 dígitos
C INDUSTRIA MANUFACTURERA (continuación)	<p>24 <i>Metalurgia; fabricación de productos de hierro, acero y ferroaleaciones</i></p> <p>25 <i>Fabricación de productos metálicos, excepto maquinaria y equipo</i></p> <p>26 <i>Fabricación de productos informáticos, electrónicos y ópticos</i></p> <p>27 <i>Fabricación de material y equipo eléctrico</i></p> <p>28 <i>Fabricación de maquinaria y equipo n.c.o.p.</i></p> <p>29 <i>Fabricación de vehículos de motor, remolques y semirremolques</i></p> <p>30 <i>Fabricación de otro material de transporte</i></p>	<p>241 Fabricación de productos básicos de hierro, acero y ferroaleaciones</p> <p>242 Fabricación de tubos, tuberías, perfiles huecos y sus accesorios, de acero</p> <p>243 Fabricación de otros productos de primera transformación del acero</p> <p>244 Producción de metales preciosos y de otros metales no féreos</p> <p>245 Fundición de metales</p> <p>251 Fabricación de elementos metálicos para la construcción</p> <p>252 Fabricación de cisternas, grandes depósitos y contenedores de metal</p> <p>253 Fabricación de generadores de vapor, excepto calderas de calefacción central</p> <p>254 Fabricación de armas y municiones</p> <p>255 Forja, estampación y embutición de metales; metalurgia de polvos</p> <p>256 Tratamiento y revestimiento de metales; ingeniería mecánica por cuenta de terceros</p> <p>257 Fabricación de artículos de cuchillería y cubertería, herramientas y ferretería</p> <p>259 Fabricación de otros productos metálicos</p> <p>261 Fabricación de componentes electrónicos y circuitos impresos ensamblados</p> <p>262 Fabricación de ordenadores y equipos periféricos</p> <p>263 Fabricación de equipos de telecomunicaciones</p> <p>264 Fabricación de productos electrónicos de consumo</p> <p>265 Fabricación de instrumentos y aparatos de medida, verificación y navegación; fabricación de relojes</p> <p>266 Fabricación de equipos de radiación, electromédicos y electroterapéuticos</p> <p>267 Fabricación de instrumentos de óptica y equipo fotográfico</p> <p>268 Fabricación de soportes magnéticos y ópticos</p> <p>271 Fabricación de motores, generadores y transformadores eléctricos, y de aparatos de distribución y control eléctrico</p> <p>272 Fabricación de pilas y acumuladores eléctricos</p> <p>273 Fabricación de cables y dispositivos de cableado</p> <p>274 Fabricación de lámparas y aparatos eléctricos de iluminación</p> <p>275 Fabricación de aparatos domésticos</p> <p>279 Fabricación de otro material y equipo eléctrico</p> <p>281 Fabricación de maquinaria de uso general</p> <p>282 Fabricación de otra maquinaria de uso general</p> <p>283 Fabricación de maquinaria agraria y forestal</p> <p>284 Fabricación de máquinas herramienta para trabajar el metal y otras máquinas herramienta</p> <p>289 Fabricación de otra maquinaria para usos específicos</p> <p>291 Fabricación de vehículos de motor</p> <p>292 Fabricación de carrocerías para vehículos de motor; fabricación de remolques y semirremolques</p> <p>293 Fabricación de componentes, piezas y accesorios para vehículos de motor</p> <p>301 Construcción naval</p> <p>302 Fabricación de locomotoras y material ferroviario</p> <p>303 Construcción aeronáutica y espacial y su maquinaria</p> <p>304 Fabricación de vehículos militares de combate</p>

## 3 CLASIFICACIONES DE ACTIVIDADES UTILIZADAS

## 2 AGRUPACIONES DE LAS ACTIVIDADES ECONÓMICAS DE LAS EMPRESAS TRATADAS POR LA CENTRAL DE BALANCES Y SU CORRESPONDENCIA CON LA CNAE

## Secciones y divisiones de la CNAE 2009

SECCIONES DE LA CNAE 2009	DIVISIONES DE LA CNAE 2009	CNAE 2009. 3 dígitos	
C INDUSTRIA MANUFACTURERA (continuación)	30 <i>Fabricación de otro material de transporte (continuación)</i>	309 Fabricación de otro material de transporte n.c.o.p.	
	31 <i>Fabricación de muebles</i>	310 Fabricación de muebles	
	32 <i>Otras industrias manufactureras</i>	321 Fabricación de artículos de joyería, bisutería y similares	321 Fabricación de artículos de joyería, bisutería y similares
		322 Fabricación de instrumentos musicales	322 Fabricación de instrumentos musicales
		323 Fabricación de artículos de deporte	323 Fabricación de artículos de deporte
		324 Fabricación de juegos y juguetes	324 Fabricación de juegos y juguetes
		325 Fabricación de instrumentos y suministros médicos y odontológicos	325 Fabricación de instrumentos y suministros médicos y odontológicos
	329 Industrias manufactureras n.c.o.p.	329 Industrias manufactureras n.c.o.p.	
	33 <i>Reparación e instalación de maquinaria y equipo</i>	331 Reparación de productos metálicos, maquinaria y equipo	331 Reparación de productos metálicos, maquinaria y equipo
		332 Instalación de máquinas y equipos industriales	332 Instalación de máquinas y equipos industriales
D SUMINISTRO DE ENERGÍA ELÉCTRICA, GAS, VAPOR Y AIRE ACONDICIONADO	35 <i>Suministro de energía eléctrica, gas, vapor y aire acondicionado</i>	351 Producción, transporte y distribución de energía eléctrica	
		352 Producción de gas; distribución por tubería de combustibles gaseosos	
		353 Suministro de vapor y aire acondicionado	
E SUMINISTRO DE AGUA, ACTIVIDADES DE SANEAMIENTO, GESTIÓN DE RESIDUOS Y DESCONTAMINACIÓN	36 <i>Captación, depuración y distribución de agua</i>	360 Captación, depuración y distribución de agua	
		370 Recogida y tratamiento de aguas residuales	
	37 <i>Recogida y tratamiento de aguas residuales</i>	381 Recogida de residuos	
		382 Tratamiento y eliminación de residuos	
	383 Valorización	383 Valorización	
39 <i>Actividades de descontaminación y otros servicios de gestión de residuos</i>	390 Actividades de descontaminación y otros servicios de gestión de residuos		
F CONSTRUCCIÓN	41 <i>Construcción de edificios</i>	411 Promoción inmobiliaria	
		412 Construcción de edificios	
	42 <i>Ingeniería civil</i>	421 Construcción de carreteras y vías férreas, puentes y túneles	
		422 Construcción de redes	
	429 Construcción de otros proyectos de ingeniería civil	429 Construcción de otros proyectos de ingeniería civil	
43 <i>Actividades de construcción especializada</i>	431 Demolición y preparación de terrenos		
	432 Instalaciones eléctricas, de fontanería y otras instalaciones en obras de construcción		
	433 Acabado de edificios		
439 Otras actividades de construcción especializada	439 Otras actividades de construcción especializada		
G COMERCIO AL POR MAYOR Y AL POR MENOR; REPARACIÓN DE VEHÍCULOS DE MOTOR Y MOTOCICLETAS	45 <i>Venta y reparación de vehículos de motor y motocicletas</i>	451 Venta de vehículos de motor	
		452 Mantenimiento y reparación de vehículos de motor	
		453 Comercio de repuestos y accesorios de vehículos de motor	
		454 Venta, mantenimiento y reparación de motocicletas y de sus repuestos y accesorios	

## 3 CLASIFICACIONES DE ACTIVIDADES UTILIZADAS

## 2 AGRUPACIONES DE LAS ACTIVIDADES ECONÓMICAS DE LAS EMPRESAS TRATADAS POR LA CENTRAL DE BALANCES Y SU CORRESPONDENCIA CON LA CNAE

## Secciones y divisiones de la CNAE 2009

SECCIONES DE LA CNAE 2009	DIVISIONES DE LA CNAE 2009	CNAE 2009. 3 dígitos
G COMERCIO AL POR MAYOR Y AL POR MENOR; REPARACIÓN DE VEHÍCULOS DE MOTOR Y MOTOCICLETAS (continuación)	46 Comercio al por mayor e intermediarios del comercio, excepto de vehículos de motor y motocicletas	461 Intermediarios del comercio 462 Comercio al por mayor de materias primas agrarias y de animales vivos 463 Comercio al por mayor de productos alimenticios, bebidas y tabaco 464 Comercio al por mayor de artículos de uso doméstico 465 Comercio al por mayor de equipos para las tecnologías de la información y las comunicaciones 466 Comercio al por mayor de otra maquinaria, equipos y suministros 467 Otro comercio al por mayor especializado 469 Comercio al por mayor no especializado
	47 Comercio al por menor, excepto de vehículos de motor y motocicletas	471 Comercio al por menor en establecimientos no especializados 472 Comercio al por menor de productos alimenticios, bebidas y tabaco en establecimientos especializados 473 Comercio al por menor de combustible para la automoción en establecimientos especializados 474 Comercio al por menor de equipos para las tecnologías de la información y las comunicaciones en establecimientos especializados 475 Comercio al por menor de otros artículos de uso doméstico en establecimientos especializados 476 Comercio al por menor de artículos culturales y recreativos en establecimientos especializados 477 Comercio al por menor de otros artículos en establecimientos especializados 478 Comercio al por menor en puestos de venta y en mercadillos 479 Comercio al por menor no realizado ni en establecimientos, ni en puestos de venta, ni en mercadillos
H TRANSPORTE Y ALMACENAMIENTO	49 Transporte terrestre y por tubería	491 Transporte interurbano de pasajeros por ferrocarril 492 Transporte de mercancías por ferrocarril 493 Otro transporte terrestre de pasajeros 494 Transporte de mercancías por carretera y servicios de mudanza 495 Transporte por tubería
	50 Transporte marítimo y por vías navegables interiores	501 Transporte marítimo de pasajeros 502 Transporte marítimo de mercancías 503 Transporte de pasajeros por vías navegables interiores 504 Transporte de mercancías por vías navegables interiores
	51 Transporte aéreo	511 Transporte aéreo de pasajeros 512 Transporte aéreo de mercancías y transporte espacial
	52 Almacenamiento y actividades anexas al transporte	521 Depósito y almacenamiento 522 Actividades anexas al transporte
	53 Actividades postales y de correos	531 Actividades postales sometidas a la obligación del servicio universal 532 Otras actividades postales y de correos
I HOSTELERÍA	55 Servicios de alojamiento	551 Hoteles y alojamientos similares



## 3 CLASIFICACIONES DE ACTIVIDADES UTILIZADAS

## 2 AGRUPACIONES DE LAS ACTIVIDADES ECONÓMICAS DE LAS EMPRESAS TRATADAS POR LA CENTRAL DE BALANCES Y SU CORRESPONDENCIA CON LA CNAE

## Secciones y divisiones de la CNAE 2009

SECCIONES DE LA CNAE 2009	DIVISIONES DE LA CNAE 2009	CNAE 2009. 3 dígitos
I HOSTELERÍA (continuación)	55 <i>Servicios de alojamiento</i> (continuación)	552 Alojamientos turísticos y otros alojamientos de corta estancia 553 Campings y aparcamientos para caravanas 559 Otros alojamientos
	56 <i>Servicios de comidas y bebidas</i>	561 Restaurantes y puestos de comidas 562 Provisión de comidas preparadas para eventos y otros servicios de comidas 563 Establecimientos de bebidas
J INFORMACIÓN Y COMUNICACIONES	58 <i>Edición</i>	581 Edición de libros, periódicos y otras actividades editoriales 582 Edición de programas informáticos
	59 <i>Actividades cinematográficas, de vídeo y de programas de televisión, grabación de sonido y edición musical</i>	591 Actividades cinematográficas, de vídeo y de programas de televisión 592 Actividades de grabación de sonido y edición musical
	60 <i>Actividades de programación y emisión de radio y televisión</i>	601 Actividades de radiodifusión 602 Actividades de programación y emisión de televisión
	61 <i>Telecomunicaciones</i>	611 Telecomunicaciones por cable 612 Telecomunicaciones inalámbricas 613 Telecomunicaciones por satélite 619 Otras actividades de telecomunicaciones
	62 <i>Programación, consultoría y otras actividades relacionadas con la informática</i>	620 Programación, consultoría y otras actividades relacionadas con la informática
	63 <i>Servicios de información</i>	631 Proceso de datos, <i>hosting</i> y actividades relacionadas; portales web 639 Otros servicios de información
	68 <i>Actividades inmobiliarias</i>	681 Compraventa de bienes inmobiliarios por cuenta propia 682 Alquiler de bienes inmobiliarios por cuenta propia 683 Actividades inmobiliarias por cuenta de terceros
K ACTIVIDADES FINANCIERAS Y DE SEGUROS	64 <i>Servicios financieros, excepto seguros y fondos de pensiones (a)</i>	642 Actividades de las sociedades <i>holding</i> 643 Inversión colectiva, fondos y entidades financieras similares
	69 <i>Actividades jurídicas y de contabilidad</i>	691 Actividades jurídicas 692 Actividades de contabilidad, teneduría de libros, auditoría y asesoría fiscal
M ACTIVIDADES PROFESIONALES, CIENTÍFICAS Y TÉCNICAS	70 <i>Actividades de las sedes centrales; actividades de consultoría de gestión empresarial</i>	701 Actividades de las sedes centrales 702 Actividades de consultoría de gestión empresarial
	71 <i>Servicios técnicos de arquitectura e ingeniería; ensayos y análisis técnicos</i>	711 Servicios técnicos de arquitectura e ingeniería y otras actividades relacionadas con el asesoramiento técnico 712 Ensayos y análisis técnicos

(a) Solo se incluyen las sociedades de las CNAE 642 y 643 que por convenio se adscriben al sector de sociedades no financieras.

3 CLASIFICACIONES DE  
ACTIVIDADES UTILIZADAS2 AGRUPACIONES DE LAS ACTIVIDADES ECONÓMICAS DE LAS EMPRESAS  
TRATADAS POR LA CENTRAL DE BALANCES Y SU CORRESPONDENCIA CON LA CNAE

## Secciones y divisiones de la CNAE 2009

SECCIONES DE LA CNAE 2009	DIVISIONES DE LA CNAE 2009	CNAE 2009. 3 dígitos	
M ACTIVIDADES PROFESIONALES, CIENTÍFICAS Y TÉCNICAS (continuación)	72 <i>Investigación y desarrollo</i>	721 Investigación y desarrollo experimental en ciencias naturales y técnicas 722 Investigación y desarrollo experimental en ciencias sociales y humanidades	
	73 <i>Publicidad y estudios de mercado</i>	731 Publicidad 732 Estudio de mercado y realización de encuestas de opinión pública	
	74 <i>Otras actividades profesionales, científicas y técnicas</i>	741 Actividades de diseño especializado 742 Actividades de fotografía 743 Actividades de traducción e interpretación 749 Otras actividades profesionales, científicas y técnicas n.c.o.p.	
	75 <i>Actividades veterinarias</i>	750 Actividades veterinarias	
	N ACTIVIDADES ADMINISTRATIVAS Y SERVICIOS AUXILIARES	77 <i>Actividades de alquiler</i>	771 Alquiler de vehículos de motor 772 Alquiler de efectos personales y artículos de uso doméstico 773 Alquiler de otra maquinaria, equipos y bienes tangibles 774 Arrendamiento de la propiedad intelectual y productos similares, excepto trabajos protegidos por los derechos de autor
78 <i>Actividades relacionadas con el empleo</i>		781 Actividades de las agencias de colocación 782 Actividades de las empresas de trabajo temporal 783 Otra provisión de recursos humanos	
79 <i>Actividades de agencias de viajes, operadores turísticos, servicios de reservas y actividades relacionadas con los mismos</i>		791 Actividades de agencias de viajes y operadores turísticos 799 Otros servicios de reservas y actividades relacionadas con los mismos	
80 <i>Actividades de seguridad e investigación</i>		801 Actividades de seguridad privada 802 Servicios de sistemas de seguridad 803 Actividades de investigación	
81 <i>Servicios a edificios y actividades de jardinería</i>		811 Servicios integrales a edificios e instalaciones 812 Actividades de limpieza 813 Actividades de jardinería	
82 <i>Actividades administrativas de oficina y otras actividades auxiliares a las empresas</i>		821 Actividades administrativas y auxiliares de oficina 822 Actividades de los centros de llamadas 823 Organización de convenciones y ferias de muestras 829 Actividades de apoyo a las empresas n.c.o.p.	
P EDUCACIÓN		85 <i>Educación</i>	851 Educación preprimaria 852 Educación primaria 853 Educación secundaria 854 Educación postsecundaria 855 Otra educación 856 Actividades auxiliares a la educación

3 CLASIFICACIONES DE  
ACTIVIDADES UTILIZADAS2 AGRUPACIONES DE LAS ACTIVIDADES ECONÓMICAS DE LAS EMPRESAS  
TRATADAS POR LA CENTRAL DE BALANCES Y SU CORRESPONDENCIA CON LA CNAE

## Secciones y divisiones de la CNAE 2009

SECCIONES DE LA CNAE 2009	DIVISIONES DE LA CNAE 2009	CNAE 2009. 3 dígitos
Q ACTIVIDADES SANITARIAS Y DE SERVICIOS SOCIALES	86 <i>Actividades sanitarias</i>	861 Actividades hospitalarias 862 Actividades médicas y odontológicas 869 Otras actividades sanitarias
	87 <i>Asistencia en establecimientos residenciales</i>	871 Asistencia en establecimientos residenciales con cuidados sanitarios 872 Asistencia en establecimientos residenciales para personas con discapacidad intelectual, enfermedad mental y drogodependencia 873 Asistencia en establecimientos residenciales para personas mayores y con discapacidad física 879 Otras actividades de asistencia en establecimientos residenciales
	88 <i>Actividades de servicios sociales sin alojamiento</i>	881 Actividades de servicios sociales sin alojamiento para personas mayores y con discapacidad 889 Otras actividades de servicios sociales sin alojamiento
R ACTIVIDADES ARTÍSTICAS, RECREATIVAS Y DE ENTRETENIMIENTO	90 <i>Actividades de creación, artísticas y espectáculos</i>	900 Actividades de creación, artísticas y espectáculos
	91 <i>Actividades de bibliotecas, archivos, museos y otras actividades culturales</i>	910 Actividades de bibliotecas, archivos, museos y otras actividades culturales
	92 <i>Actividades de juegos de azar y apuestas</i>	920 Actividades de juegos de azar y apuestas
	93 <i>Actividades deportivas, recreativas y de entretenimiento</i>	931 Actividades deportivas 932 Actividades recreativas y de entretenimiento
S OTROS SERVICIOS	95 <i>Reparación de ordenadores, efectos personales y artículos de uso doméstico</i>	951 Reparación de ordenadores y equipos de comunicación 952 Reparación de efectos personales y artículos de uso doméstico
	96 <i>Otros servicios personales</i>	960 Otros servicios personales

## 3 CLASIFICACIONES DE ACTIVIDADES UTILIZADAS

**3 AGRUPACIONES DE LAS ACTIVIDADES ECONÓMICAS DE LAS EMPRESAS UTILIZADAS POR LA CENTRAL DE BALANCES Y SU CORRESPONDENCIA CON LA CNAE<sup>1</sup>**

Agrupación de actividades que figuran en los cuadros CBI de la publicación Monografía anual

CBI	SECCIONES DE LA CNAE
1. AGRICULTURA, GANADERÍA, SILVICULTURA Y PESCA 2. INDUSTRIAS EXTRACTIVAS 3. INDUSTRIA MANUFACTURERA 4. SUMINISTRO DE ENERGÍA ELÉCTRICA, GAS, VAPOR Y AIRE ACONDICIONADO 5. SUMINISTRO DE AGUA, ACTIVIDADES DE SANEAMIENTO, GESTIÓN DE RESIDUOS Y DESCONTAMINACIÓN 6. CONSTRUCCIÓN 7. COMERCIO AL POR MAYOR Y AL POR MENOR; REPARACIÓN DE VEHÍCULOS DE MOTOR Y MOTOCICLETAS 8. TRANSPORTE Y ALMACENAMIENTO 9. HOSTELERÍA 10. INFORMACIÓN Y COMUNICACIONES 11. ACTIVIDADES INMOBILIARIAS 12. ACTIVIDADES PROFESIONALES, CIENTÍFICAS Y TÉCNICAS 13. ACTIVIDADES ADMINISTRATIVAS Y SERVICIOS AUXILIARES 14. OTROS SERVICIOS	1. Agricultura, ganadería, silvicultura y pesca 2. Industrias extractivas 3. Industria manufacturera 4. Suministro de energía eléctrica, gas, vapor y aire acondicionado 5. Suministro de agua, actividades de saneamiento, gestión de residuos y descontaminación 6. Construcción 7. Comercio al por mayor y al por menor; reparación de vehículos de motor y motocicletas 8. Transporte y almacenamiento 9. Hostelería 10. Información y comunicaciones 12. Actividades inmobiliarias 13. Actividades profesionales, científicas y técnicas 14. Actividades administrativas y servicios auxiliares 11. Actividades de las sociedades <i>holding</i> que no administran ni gestionan 15. Educación 16. Actividades sanitarias y de servicios sociales 17. Actividades artísticas, recreativas y de entretenimiento 18. Otros servicios

**4 AGRUPACIONES DE ACTIVIDADES ECONÓMICAS DEL PROYECTO BACH**

La clasificación sectorial del proyecto BACH se corresponde con la NACE REV.2 con detalle hasta dos dígitos. Por su importancia analítica, algunos países, entre ellos España, también suministran información de la agregación que incluye a los *holdings* no financieros: CNAE 6420.

**5 AGRUPACIONES DE ACTIVIDADES ECONÓMICAS DISPONIBLES EN AGREGADOS SECTORIALES**

	DISPONIBLE EN LA DIRECCIÓN	SECCIONES DE LA CNAE	DIVISIONES DE LA CNAE
Aplicación Agregados sectoriales	<a href="http://app.bde.es/ASC_WWW/ASC_WWW.application">http://app.bde.es/ASC_WWW/ASC_WWW.application</a>	SI	SI

<sup>1</sup> CNAE. Clasificación Nacional de Actividades Económicas de 2009.

## EJEMPLO DE ESTUDIO INDIVIDUAL

NOTA: Las páginas siguientes facilitan un ejemplo con una selección de páginas de un estudio ficticio. Las empresas que colaboran con la Central de Balances reciben gratuitamente un estudio de 15 páginas con información comparada con su sector de actividad, en contrapartida por su colaboración.



HOJA RESUMEN. DATOS DE LA EMPRESA COMPARADOS CON SU SECTOR

EMPRESA:

SECTOR DE COMPARACIÓN:

COMPARACIÓN SERIE HISTÓRICA, EMPRESA-SECTOR (1)

	n-4		n-3		n-2		n-1		n	
	Empresa	Sector	Empresa	Sector	Empresa	Sector	Empresa	Sector	Empresa	Sector
Cifra neta de negocios (Tasa de variación)	9,8	10,0	11,6	5,8	1,1	-4,1	6,9	3,9	11,7	n.d
Gastos de personal por trabajador (Tasa de variación)	9,5	5,1	7,0	5,3	0,4	1,1	-0,3	-0,2	6,0	n.d
Resultado ordinario neto (Tasa de variación)	-87,8	-6,3	99,5	-20,2	172,2	-29,7	104,3	80,5	-2,8	n.d
Rentabilidad ordinaria del activo (Porcentaje)	2,0	9,7	3,3	7,8	6,2	5,6	11,1	7,9	11,2	n.d
Coste medio de la financiación (Ratio)	4,3	5,9	4,3	5,8	2,1	5,5	1,3	6,1	1,6	n.d
Endeudamiento (Ratio. Saldos medios)	19,3	40,1	24,2	39,8	26,6	40,6	24,6	39,6	22,0	n.d

(1) Información del sector en media ponderada

n.d. = dato no disponible n.s. = dato no significativo n.c. = no calculable

SITUACIÓN COMPETITIVA  
EMPRESA-SECTOR AÑO n-1 (2)

- R.1 Crecimiento Cifra neta de negocios
- R.2 Crecimiento Resultado ordinario neto
- R.3 VAB cf / Cifra neta de negocios
- R.4 Margen bruto de explotación
- R.5 Cifra neta de negocios / Empleados
- R.6 Rentabilidad ordinaria de los recursos propios

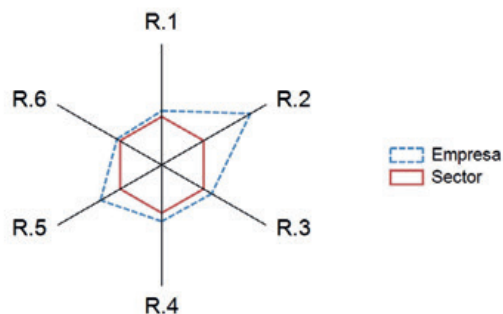

RESULTADO ORDINARIO NETO  
(Tasa de variación)

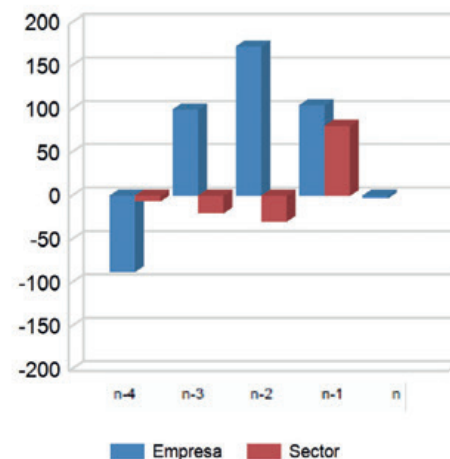

ESTRUCTURA DE GASTOS AÑO n-1

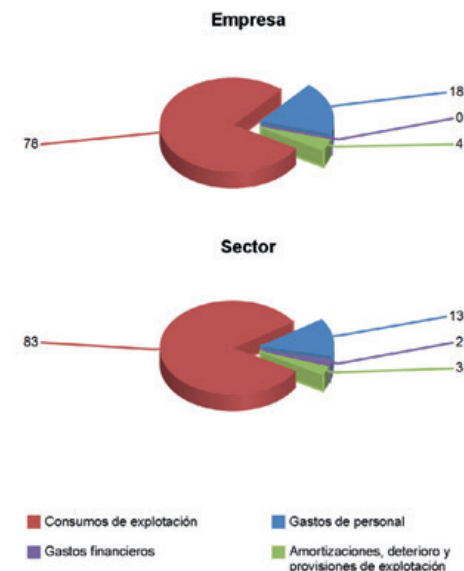

(2) - Los valores del agregado (mediana de la distribución estadística de ratios individuales) se representan en los vértices del hexágono.  
- Los valores de la empresa quedan representados en los vértices del polígono irregular. Cuanto más alejados se encuentran del hexágono (por el exterior), mejor situación relativa presenta la empresa respecto del agregado.

**ESTADO DE RESULTADOS****Estructura (%)**

EMPRESA:

SECTOR DE COMPARACIÓN:

	n-4		n-3		n-2		n-1		n	
	Empresa	Sector	Empresa	Sector	Empresa	Sector	Empresa	Sector	Empresa	Sector
Número de empresas		984		820		836		268		
1. INGRESOS DE EXPLOTACIÓN	102,7	101,5	103,5	102,3	100,9	99,5	103,6	101,4	100,5	n.d
1. Importe neto de la cifra de negocios	100,0	100,0	100,0	100,0	100,0	100,0	100,0	100,0	100,0	n.d
2. Variación de existencias de productos terminados y en curso	1,1	0,8	1,7	1,6	-0,8	-1,4	1,8	0,4	-1,5	n.d
3. Otros ingresos de explotación y subvenciones	1,6	0,7	1,9	0,7	1,6	0,9	1,7	1,0	1,9	n.d
2. CONSUMOS DE EXPLOTACIÓN	74,0	81,8	76,5	83,4	73,8	80,5	75,7	81,2	75,4	n.d
1. Compras y trabajos realizados por otras empresas	58,2	69,1	59,7	69,8	55,9	65,8	59,5	65,6	58,5	n.d
2. (-) Variación de existencias de mercaderías y primeras materias	1,7	0,7	0,2	0,2	-0,4	-0,3	1,3	0,9	-0,2	n.d
3. Otros gastos de explotación	17,5	13,5	17,0	13,8	17,5	14,5	17,5	16,5	16,8	n.d
S. 1. VALOR AÑADIDO BRUTO AL COSTE DE LOS FACTORES (1 - 2)	28,8	19,7	27,1	18,9	27,1	19,0	27,8	20,2	25,1	n.d
3. GASTOS DE PERSONAL	19,0	11,8	18,8	12,1	18,1	12,6	17,2	12,5	16,1	n.d
S. 2. RESULTADO ECONÓMICO BRUTO DE LA EXPLOTACIÓN (S.1 - 3)	9,8	7,9	8,3	6,7	9,1	6,4	10,6	7,8	8,9	n.d
4. INGRESOS FINANCIEROS NETOS	-0,7	-1,0	-0,6	-1,0	-0,3	-1,3	-0,1	-1,0	0,2	n.d
1. Ingresos financieros	0,2	0,4	0,0	0,3	0,0	0,3	0,1	0,8	0,4	n.d
2. (-) Gastos financieros	0,9	1,3	0,7	1,3	0,4	1,7	0,2	1,9	0,2	n.d
5. AMORTIZACIONES, DETERIORO Y PROVISIONES DE EXPLOTACIÓN	8,3	3,1	6,3	2,7	5,1	2,8	3,6	2,6	3,1	n.d
S.3. RESULTADO ORDINARIO NETO (S.2 + 4 - 5)	0,8	3,9	1,3	3,1	3,6	2,3	6,9	4,2	6,0	n.d
6. RESULTADOS POR ENAJENACIONES Y DETERIORO	0,0	-0,3	-0,2	0,0	-0,2	-0,3	0,0	0,0	0,0	n.d
1. Resultados por enajenaciones y pérdidas no recuperables	0,0	0,1	-0,1	0,0	-0,1	-0,3	0,0	-0,2	0,0	n.d
2. Correcciones valorativas por deterioro	0,0	0,4	0,2	0,0	0,0	0,0	0,0	-0,2	0,0	n.d
3. Sin clasificar	n.c	n.c	n.c	0,0	n.c	0,0	n.c	0,0	n.c	n.d
7. VARIACIONES DEL VALOR RAZONABLE Y RESTO DE RESULTADOS	0,0	0,4	0,1	-0,4	0,1	0,0	0,0	0,0	0,0	n.d
8. IMPUESTO SOBRE LOS BENEFICIOS	-0,2	1,0	0,0	0,9	0,7	0,4	1,8	1,1	1,7	n.d
S. 4. RESULTADO NETO TOTAL (S. 3 + 6 + 7 - 8)	0,9	2,9	1,2	1,8	2,8	1,7	5,0	3,0	4,3	n.d
PRO MEMORIA:										
S. 2*. RESULTADO ECONÓMICO NETO DE LA EXPLOTACIÓN (S.2 - 5)	1,4	4,8	2,0	4,1	3,9	3,6	7,0	5,2	5,8	n.d
S. 4*. RESULTADO ANTES DE IMPUESTOS (S.4 + 8)	0,7	3,9	1,2	2,7	3,5	2,1	6,8	4,1	6,0	n.d
<b>1. Importe neto de la cifra de negocios (Miles de euros)</b>		<b>5.279.177</b>		<b>5.360.044</b>		<b>5.192.364</b>		<b>3.439.159</b>		<b>n.d</b>

Nota: Las empresas incluidas en el sector seleccionado no son una muestra estadística.  
Fuente: Central de Balances del Banco de España.

n.d. = dato no disponible

n.s. = dato no significativo

n.c. = no calculable



EMPRESA:

SECTOR DE COMPARACIÓN:

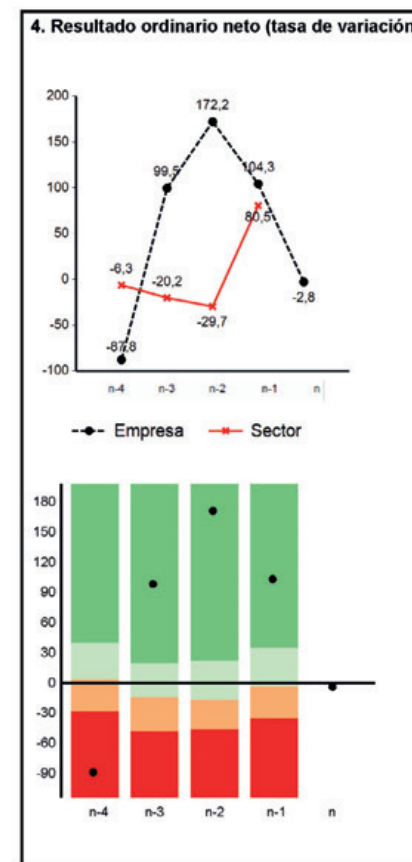
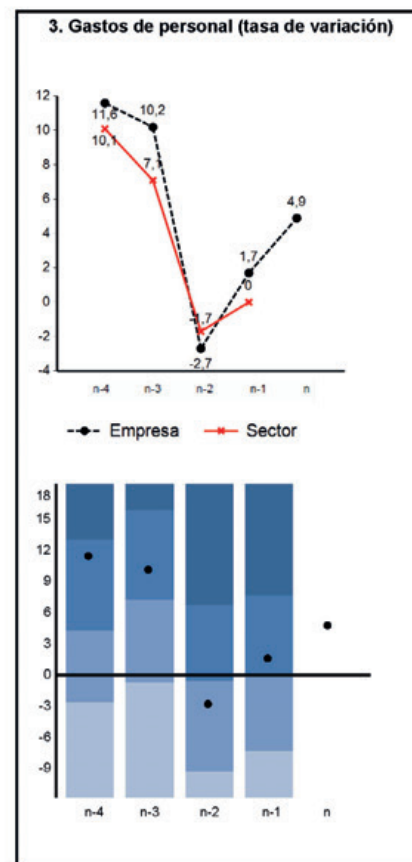
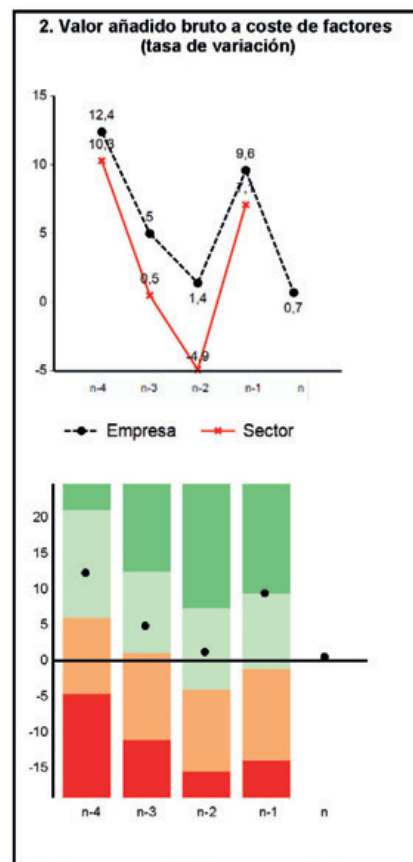
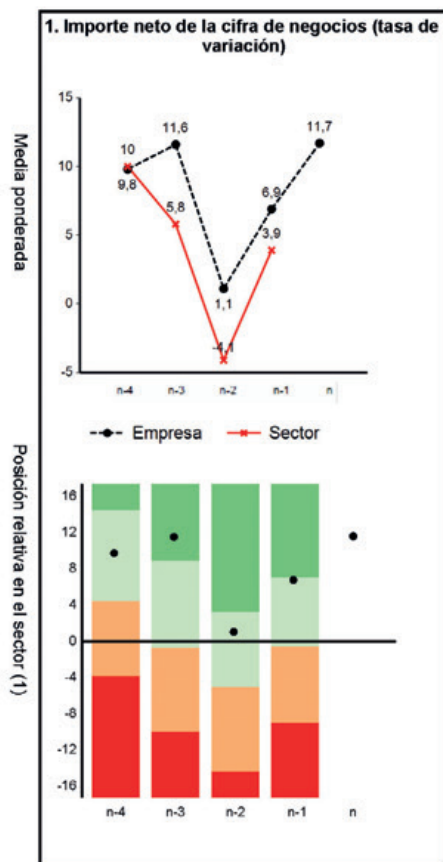

(1) Para una correcta interpretación de estos gráficos, véase la última página de este estudio individual.  
Nota: Las empresas incluidas en el sector seleccionado no son una muestra estadística.  
Fuente: Central de Balances del Banco de España.

EMPRESA:

SECTOR DE COMPARACIÓN:

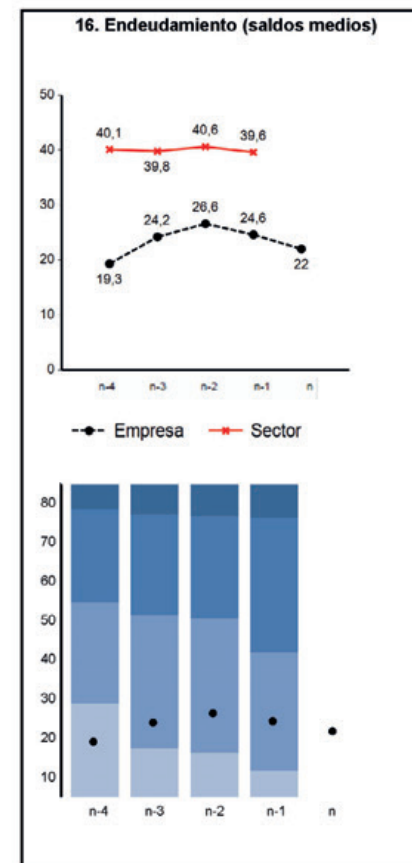
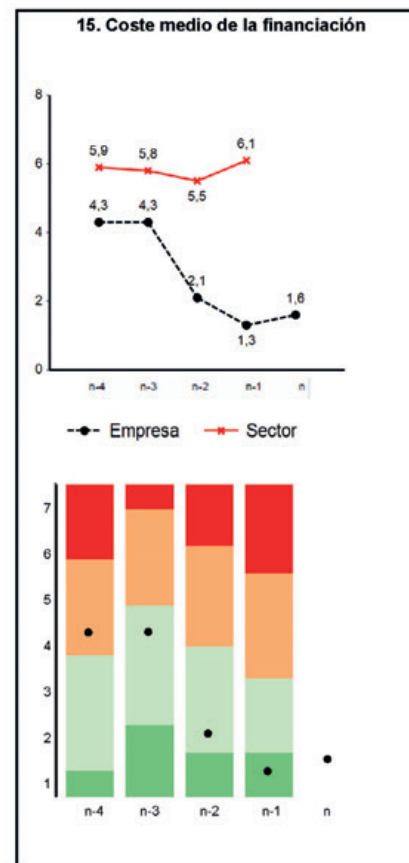
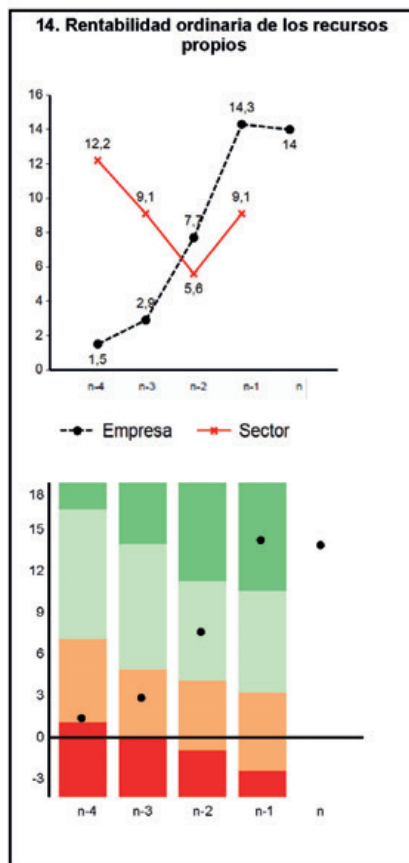
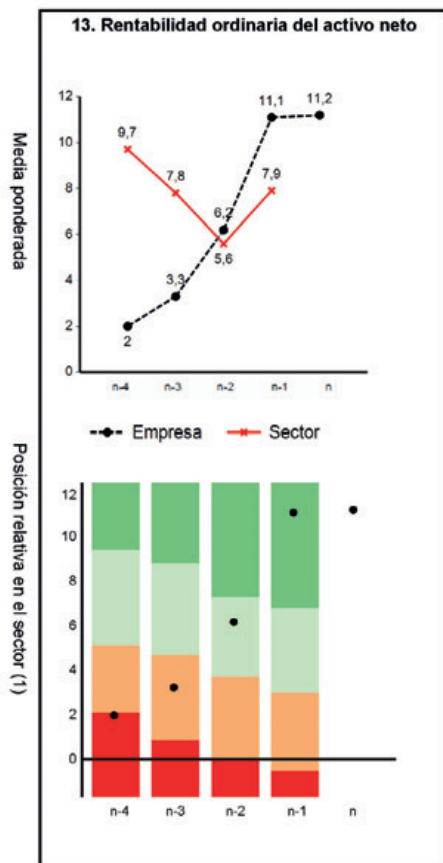

(1) Para una correcta interpretación de estos gráficos, véase la última página de este estudio individual.  
Nota: Las empresas incluidas en el sector seleccionado no son una muestra estadística.  
Fuente: Central de Balances del Banco de España.

## ESTRUCTURA DE GASTOS Y COSTES (Información referida al año n-1)

EMPRESA:

SECTOR DE COMPARACIÓN:

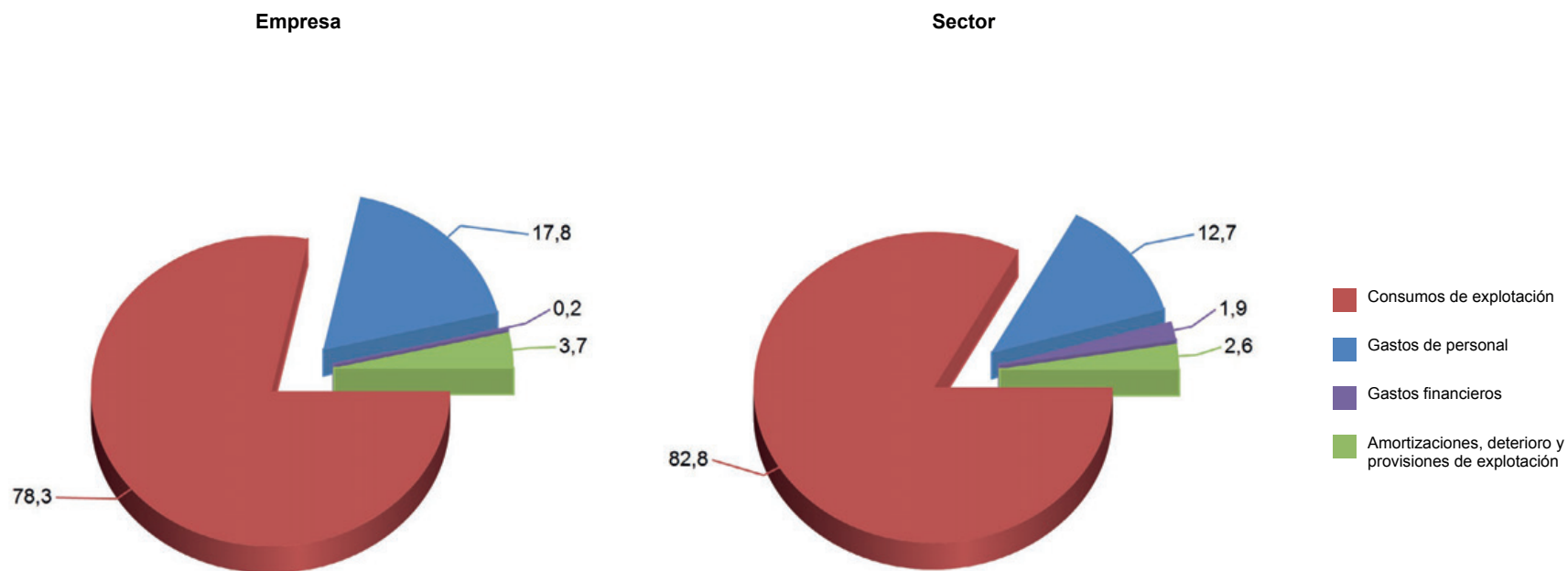

Nota: Las empresas incluidas en el sector seleccionado no son una muestra estadística.  
Fuente: Central de Balances del Banco de España.

## INTERPRETACIÓN DE LOS GRÁFICOS DE POSICIÓN RELATIVA

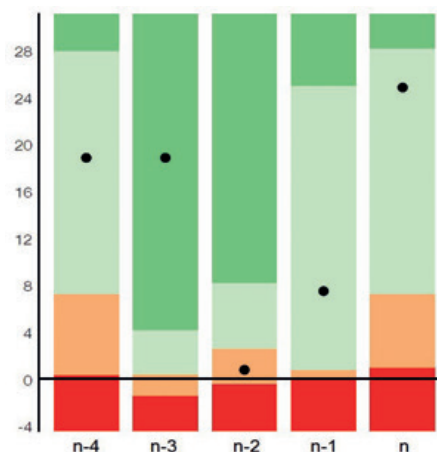

Los gráficos representan, para cada ratio, la posición de las empresas en la distribución estadística (cuartiles) de ratios individuales. Con ello, su empresa puede analizar su posición relativa, en relación con las empresas del sector de comparación.

El significado de los valores de cada cuartil es el siguiente:

Q1 (primer cuartil): valor de la ratio por encima del cual se encuentra el 75 % de las empresas del sector o, lo que es lo mismo, que por debajo de este valor solo hay un 25 % de empresas.

Q2 (Mediana = segundo cuartil): valor por encima del cual se encuentra el 50 % de las empresas del sector. Por debajo de ese valor hay otro 50 % de empresas.

Q3 (tercer cuartil): valor por encima del cual se encuentra el último 25 % de las empresas del agregado o, lo que es lo mismo, con un importe superior a este valor solo se localiza un 25 % de empresas.

● Empresa

■ Área en la que se encuentra el 25 % de empresas en la situación menos favorable

■ Área en la que se encuentran las empresas que están por debajo de la mediana

■ Área en la que se encuentran las empresas que están por encima de la mediana

■ Área en la que se encuentra el 25 % de empresas en la situación más favorable

■ Las ratios que se representan con diferentes tonalidades azules son aquellas en las que no se valora la posición relativa

## SIGLAS Y ABREVIATURAS

-	Cantidad igual a cero, inexistencia del fenómeno considerado o carencia de significado de una variación al expresarla en tasas de crecimiento.
(A)	Dato de avance
(P)	Dato provisional
...	Dato no disponible
AF	Activo fijo
ANF	Activos no financieros
BACH	Bank for the Accounts of Companies Harmonised
BCE/ECB	Banco Central Europeo/European Central Bank
BIS	Bank for International Settlements
CBA	Central de Balances Anual
CBB	Central de Balances a partir de datos de los Registros Mercantiles
CBB/RM	Central de Balances a partir de datos de los Registros Mercantiles
CBBE/RM	Central de Balances a partir de datos de los Registros Mercantiles
CBI	Central de Balances Integrada
CBT	Central de Balances Trimestral
CECB	Comité Europeo de Centrales de Balances
CFEE	Cuentas Financieras de la Economía Española
CNAE	Clasificación Nacional de Actividades Económicas
CPE	Centro de Procesos Estadísticos
DIRCE	Directorio Central de Empresas del INE
EBE	Excedente bruto de explotación
EBITDA	Earnings Before Interest, Taxes, Depreciation, and Amortization
EFE	Entidades con Fines Específicos
ERICA	European Records of IFRS Consolidated Accounts
ESD	European Sectoral Database
FMI/IMF	Fondo Monetario Internacional/International Monetary Fund
ICAC	Instituto de Contabilidad y Auditoría de Cuentas
IFRS	International Financial Reporting Standards
INE	Instituto Nacional de Estadística
ISFLSH	Instituciones sin fines de lucro al servicio de los hogares
NACE	Nomenclatura estadística de actividades económicas en la Comunidad Europea
NIIF	Normas Internacionales de Información Financiera
OCDE	Organización para la Cooperación y el Desarrollo Económico
PGC2007	Plan General de Contabilidad 2007
PN	Patrimonio neto
RON	Resultado ordinario neto
RSE	Base de datos de Referencias Sectoriales Europeas
SA	Sociedad anónima
SCN	Sistema de Cuentas Nacionales
SEC	Sistema Europeo de Cuentas
SIB	Sistema de interconexión bursátil
SIFMI	Servicios de Intermediación Financiera Medidos Indirectamente
SL	Sociedad limitada
SPE	Special Purpose Entity
TF	Task Force
TIR	Tipo de descuento implícito
VAB	Valor añadido bruto
VAF	Variación de activos financieros
VANF	Variación de activos no financieros
VP	Variación de pasivos
VPN	Varaciones del patrimonio neto
XBRL	Extensible Business Reporting Language



## PUBLICACIONES DEL BANCO DE ESPAÑA

El Banco de España publica distintos tipos de documentos que proporcionan información sobre su actividad (informes económicos, información estadística, trabajos de investigación, etc.). La lista completa de las publicaciones del Banco de España se encuentra en su sitio web, en <http://www.bde.es/f/webbde/Secciones/Publicaciones/Relacionados/Fic/Catalogopublicaciones.pdf>.

La mayor parte de estos documentos está disponible en formato pdf y se puede descargar gratuitamente en el sitio web del Banco de España, en <http://www.bde.es/bde/es/secciones/informes/>. El resto puede solicitarse a [publicaciones@bde.es](mailto:publicaciones@bde.es).

Se permite la reproducción para fines docentes  
o sin ánimo de lucro, siempre que se cite la fuente.

© Banco de España, Madrid, 2020  
ISSN: 1885-5407 (edición electrónica)

