

BOLETÍN ESTADÍSTICO

1/2023

BANCO DE **ESPAÑA**
Eurosistema



BOLETÍN ESTADÍSTICO ENERO 2023

La recepción de información estadística para elaborar este trabajo se ha cerrado el 3 de febrero de 2023

El Banco de España difunde todos sus informes y publicaciones periódicas a través de la red Internet en la dirección <http://www.bde.es>.

Se permite la reproducción para fines docentes o sin ánimo de lucro, siempre que se cite la fuente.

© Banco de España, Madrid, 2022

ISSN: 1579 - 8631 (edición electrónica)

SIGLAS, ABREVIATURAS Y SIGNOS UTILIZADOS

AAPP	Administraciones Públicas	IFNM	Instituciones Financieras No Monetarias
AIAF	Asociación de Intermediarios de Activos Financieros	IFM	Instituciones Financieras Monetarias
ANFAC	Asociación Nacional de Fabricantes de Automóviles y Camiones	IGAE	Intervención General de la Administración del Estado
BCE	Banco Central Europeo	IIC	Instituciones de Inversión Colectiva
BCN	Bancos Centrales Nacionales	INE	Instituto Nacional de Estadística
BE	Banco de España	INVERCO	Asociación de instituciones de inversión colectiva y fondos de pensiones
BOE	Boletín Oficial del Estado	IPI	Índice de Producción Industrial
BPI	Banco de Pagos Internacionales	IPC	Índice de Precios de Consumo
CE	Comisión Europea	IPRI	Índice de Precios Industriales
CBE	Circular del Banco de España	IPSEBENE	Índice de Precios de Servicios y de Bienes Elaborados no Energéticos
CCAA	Comunidades Autónomas	ISFLSH	Instituciones Sin Fines de Lucro al Servicio de los Hogares
CCLL	Corporaciones Locales	IVA	Impuesto sobre el Valor Añadido
CECA	Confederación Española de Cajas de Ahorros	NEDD	Normas Especiales de Distribución de Datos del FMI
CEM	Confederación Española de Mutualidades	OOAA	Organismos Autónomos
CFEE	Cuentas Financieras de la Economía Española	OBS	Obra Benéfico Social
CNAE	Clasificación Nacional de Actividades Económicas	OCDE	Organización de Cooperación y Desarrollo Económicos
CNE	Contabilidad Nacional de España	OIFM	Otras Instituciones Financieras Monetarias
CNMV	Comisión Nacional del Mercado de Valores	OM	Orden Ministerial
DEG	Derechos Especiales de Giro	OOAAP	Otras Administraciones Públicas
DGSFP	Dirección General de Seguros y Fondos de Pensiones	OPEP	Organización de Países Exportadores de Petróleo
DGT	Dirección General de Tráfico	OSR	Otros Sectores Residentes
DGTPF	Dirección General del Tesoro y Política Financiera	PEC	Pacto de Estabilidad y Crecimiento
EC	Entidades de Crédito	PDE	Protocolo de Déficit Excesivo
EFC	Establecimientos Financieros de Crédito	PIB	Producto Interior Bruto
Eonia	Índice medio del tipo de interés del euro a un día (Euro Overnight Index Average)	PIB pm	Producto Interior Bruto a Precios de Mercado
€STR	Tipo de interés a corto plazo del euro (Euro short-term rate)	PII	Posición de Inversión Internacional
ETVE:	Empresas de tenencias de valores extranjeros	PNB	Producto Nacional Bruto
Euribor	Tipo de interés de oferta de los depósitos interbancarios en euros (Euro Interbank Offered Rate)	RD	Real Decreto
Eurostat	Oficina de Estadística de las Comunidades Europeas	RM	Resto del mundo
EPA	Encuesta de población activa	RNB	Renta Nacional Bruta
FAAF	Fondo para la Adquisición de Activos Financieros	Sareb	Sociedad de Gestión de Activos Procedentes de la Reestructuración Bancaria
FEADER	Fondo Europeo Agrícola de Desarrollo Rural	SCLV	Sistema de Compensación y Liquidación de Valores
FEAGA	Fondo Europeo Agrícola de Garantía	SEC	Sistema Europeo de Cuentas
FEDER	Fondo Europeo de Desarrollo Regional	SEPE	Servicio Público de Empleo Estatal
FEOGA	Fondo Europeo de Orientación y Garantía Agrícola	SME	Sistema Monetario Europeo
FEP	Fondo Europeo de Pesca	TAE	Tasa Anual Equivalente
FFPP	Fondos de Pensiones	TEDR	Tipo Efectivo Definición Restringida
FGD	Fondo de Garantía de Depósitos de entidades de crédito	UE	Unión Europea
FIAMM	Fondos de Inversión en Activos del Mercado Monetario	UEM	Unión Económica y Monetaria
FIM	Fondos de Inversión Mobiliaria	UE 15	Países componentes de la Unión Europea desde 30.4.2004
FMI	Fondo Monetario Internacional	UE 25	Países componentes de la Unión Europea desde 1.5.2004
FMM	Fondos del Mercado Monetario	UE 27	Países componentes de la Unión Europea desde 1.1.2007
FSE	Fondo Social Europeo	UE 28	Países componentes de la Unión Europea desde 1.7.2013
IAPC	Índice Armonizado de Precios de Consumo	VNA	Variación Neta de Activos
ICO	Instituto de Crédito Oficial	VNP	Variación Neta de Pasivos

SIGLAS DE PAÍSES Y MONEDAS

De acuerdo con la práctica de la UE, los países están ordenados según el orden alfabético de los idiomas nacionales.

BE	Bélgica	EUR (euro)
BG	Bulgaria	BGN (lev búlgaro)
CZ	República Checa	CZK (corona checa)
DK	Dinamarca	DKK (corona danesa)
DE	Alemania	EUR (euro)
EE	Estonia	EUR (euro)
IE	Irlanda	EUR (euro)
GR	Grecia	EUR (euro)
ES	España	EUR (euro)
FR	Francia	EUR (euro)
HR	Croacia	EUR (euro)
IT	Italia	EUR (euro)
CY	Chipre	EUR (euro)
LV	Letonia	EUR (euro)
LT	Lituania	EUR (euro)
LU	Luxemburgo	EUR (euro)
HU	Hungría	HUF (forint húngaro)
MT	Malta	EUR (euro)
NL	Países Bajos	EUR (euro)
AT	Austria	EUR (euro)
PL	Polonia	PLN (zloty polaco)
PT	Portugal	EUR (euro)
RO	Rumanía	RON (nuevo leu rumano)
SI	Eslovenia	EUR (euro)
SK	Eslovaquia	EUR (euro)
FI	Finlandia	EUR (euro)
SE	Suecia	SEK (corona sueca)
UK	Reino Unido	GBP (libra esterlina)
JP	Japón	JPY (yen japonés)
US	EEUU	USD (dólar EEUU)

ABREVIATURAS Y SIGNOS

M1	Efectivo en manos del público + Depósitos a la vista.
M2	M1 + Depósitos disponibles con preaviso hasta tres meses + Depósitos a plazo hasta dos años.
M3	M2 + Cesiones temporales + Participaciones en fondos del mercado monetario e instrumentos del mercado monetario + Valores distintos de acciones emitidos hasta dos años.
m€/me	Millones de euros.
mm	Miles de millones.
A	Avance.
P	Puesta detrás de una fecha [ene (P)], indica que todas las cifras correspondientes son provisionales. Puesta detrás de una cifra, indica que únicamente esta es provisional.
SO	Serie original.
SD	Serie desestacionalizada.
T _i ^j	Tasa de la media móvil de i términos, con j de desfase, convertida a tasa anual.
m _j	Tasa de crecimiento básico de período j.
M	Referido a datos anuales (1970 M) o trimestrales, indica que estos son medias de los datos mensuales del año o trimestre, y referido a series de datos mensuales, decenales o semanales, que estos son medias de los datos diarios de dichos periodos.
R	Referido a un año o mes (99 R), indica que existe una discontinuidad entre los datos de ese período y el siguiente.
...	Dato no disponible.
—	Cantidad igual a cero, inexistencia del fenómeno considerado o carencia de significado de una variación al expresarla en tasas de crecimiento.
0,0	Cantidad inferior a la mitad del último dígito indicado en la serie.

NOVEDADES DEL PRESENTE BOLETÍN

Capítulo 2. Principales indicadores económicos y capítulo 20. Tipos de cambio e índices de competitividad

Con motivo de la entrada de Croacia en la zona euro, con la publicación de enero de los índices de competitividad recogidos en los cuadros 2.11, 20.6, 20.7 y 20.8 del Boletín Estadístico, se publican nuevos índices para las área euro y de países desarrollados que incorporan a Croacia, y que sustituyen a los antiguos índices publicados para las mismas.

ADVERTENCIAS

Calendario de las NEDD del FMI

El Banco de España publica en la Red, en el área de Estadísticas (www.bde.es/bde/es/areas/estadis), un calendario de estadísticas, que incluye las fechas correspondientes a la información exigida por las Normas Especiales de Distribución de Datos (NEDD) del FMI. Desde el calendario se puede acceder a los indicadores o estadísticas del Banco de España con los que se satisfacen los requerimientos de las NEDD.

Boletín Estadístico en la Red

A partir de la edición correspondiente a enero de 2008, la publicación oficial del Boletín Estadístico solo se difunde electrónicamente, a través de www.bde.es.

ÍNDICE ESQUEMÁTICO

AGRUPACIONES	CAPÍTULOS / PÁGINAS
Novedades y advertencias	6
Índice de cuadros	9
ESTADÍSTICAS DE LA UNIÓN ECONÓMICA Y MONETARIA	
	1. Principales indicadores económicos de la zona del euro 33
ESTADÍSTICAS ESPAÑOLAS	
Cuadros generales	2. Principales indicadores económicos 55 3. Cuentas Financieras e indicadores complementarios 69
Cuadros de las agrupaciones institucionales	INSTITUCIONES FINANCIERAS Información obtenida de los estados de supervisión 4. Entidades de crédito y establecimientos financieros de crédito 93 Información de los estados de la UEM, CNMV y DGS 5. Instituciones Financieras 143 6. Instituciones Financieras Monetarias 147 7. Banco de España 159 8. Otras Instituciones Financieras Monetarias 173 9. Instituciones Financieras no Monetarias, excepto Empresas de Seguros y Fondos de Pensiones 219 10. Empresas de Seguros y Fondos de Pensiones 243 ADMINISTRACIONES PÚBLICAS 11. Administraciones Públicas 247 12. Administración Central y Administraciones de la Seguridad Social 261 13. Comunidades Autónomas 275 14. Corporaciones Locales 285 SOCIEDADES NO FINANCIERAS 15. Sociedades no financieras: Síntesis de la información recopilada por la Central de Balances 293 HOGARES E INSTITUCIONES SIN FINES DE LUCRO AL SERVICIO DE LOS HOGARES 16. Hogares e ISFLSH 315 RESTO DEL MUNDO 17. Balanza de Pagos y Posición de Inversión Internacional 325 18. Estadísticas de Aduanas 375
Tipos de interés y tipos de cambio	19. Tipos de interés (excluidos los que aparecen publicados en los capítulos de Mercados Financieros) 381 20. Tipos de cambio e índices de competitividad 393
Mercados financieros	21. Mercado primario de valores 401 22. Mercados secundarios de valores 415
Estadísticas económicas generales	23. Contabilidad Nacional, producción y demanda 427 24. Empleo y salarios 467 25. Precios 483
ESTADÍSTICAS INTERNACIONALES	
	26. Economía internacional 489
APÉNDICES	
	A1. Banco de España. Balance de situación resumido 503 A2. Esquemas de sectorización 507 A3. Notas metodológicas 515

ÍNDICE DE CUADROS

CAPÍTULO 1 PRINCIPALES INDICADORES ECONÓMICOS DE LA ZONA DEL EURO	1.1	Actividad, precios y mercado de trabajo	34
	1.2a	Ahorro, inversión y financiación. Total de sectores residentes	35
	1.2b	Operaciones financieras. Total de sectores residentes	36
	1.3	Operaciones financieras. Sociedades no financieras	37
	1.4	Operaciones financieras. Hogares e IPSFL	38
	1.5	Precios	39
	1.6	Déficit PDE (Protocolo de Déficit Excesivo) de las Administraciones Públicas	40
	1.7	Deuda PDE (Protocolo de Déficit Excesivo) de las Administraciones Públicas	41
	1.8	Balances agregado y consolidado y operaciones (flujos ajustados) de las IFM residentes en la zona del euro, incluyendo el Eurosistema	42
	1.9	Agregados monetarios de la zona del euro y contrapartidas de M3. Resumen	44
	1.10	Agregados monetarios de la zona del euro y contrapartidas de M3. Saldos del balance consolidado. Series originales	46
	1.11	Agregados monetarios de la zona del euro y contrapartidas de M3. Operaciones (flujos ajustados). Series originales	46
	1.12	Agregados monetarios de la zona del euro y contrapartidas de M3. Saldos del balance consolidado y operaciones (flujos ajustados). Series desestacionalizadas	47
	1.13	Contribución de las IFM residentes en España a los agregados monetarios de la zona del euro y a las contrapartidas de M3	47
	1.14	Evolución de los agregados monetarios de la zona del euro y de la contribución de las IFM residentes en España	48
	1.99	Balance consolidado del Eurosistema (A) y Balance del Banco de España (B). Operaciones de política monetaria y sus contrapartidas	49
	1.15	Tipos de interés	50
	1.16	Tipos de cambio	52
		Notas a los cuadros del capítulo 1	53
CAPÍTULO 2 PRINCIPALES INDICADORES ECONÓMICOS	2.1	Contabilidad nacional de España. Base 2016	56
	2.2	Economía nacional (consolidada). Cuentas de operaciones no financieras. Base 2016	58
	2.3	Economía nacional. Balances activos no financieros. Detalle por sectores institucionales	59
	2.4	Cuentas de operaciones financieras. Detalle por sectores institucionales	61
	2.5	Balances financieros. Detalle por sectores institucionales	62
	2.6	Balanza de pagos y Posición de Inversión Internacional	63
	2.7	Cuentas financieras. Operaciones financieras netas y activos financieros netos de los sectores institucionales	64
	2.8	Precios y tipos de interés (antiguo indicador de convergencia)	65
	2.9	Déficit y deuda PDE (Protocolo de Déficit Excesivo) de las Administraciones Públicas	66
	2.10	Tipos de interés	67
	2.11	Índices de competitividad de España	68
CAPÍTULO 3 CUENTAS FINANCIERAS E INDICADORES COMPLEMENTARIOS	A)	Cuadros de sectores institucionales	
	3.1	Economía nacional. Balance financiero	70
	3.2	Economía nacional. Cuenta de operaciones financieras	71
	3.3	Sociedades no financieras. Balance financiero	72
	3.4	Sociedades no financieras. Cuenta de operaciones financieras	73

3.5	Instituciones financieras. Balance financiero	74
3.6	Instituciones financieras. Cuenta de operaciones financieras	75
3.7	Administraciones públicas. Balance financiero	76
3.8	Administraciones públicas. Cuenta de operaciones financieras	77
3.9	Hogares e ISFLSH. Balance financiero	78
3.10	Hogares e ISFLSH. Cuenta de operaciones financieras	79
3.11	Resto del mundo. Balance financiero	80
3.12	Resto del mundo. Cuenta de operaciones financieras	81

B) Carteras de valores de los sectores institucionales

3.13	Valores representativos de deuda. Saldos	82
3.14	Acciones cotizadas. Saldos	84
3.15	Participaciones en fondos de inversión. Saldos	85

C) Indicadores de liquidez y financiación

3.16	Indicadores de liquidez de las empresas y los hogares e ISFLSH, residentes en España	86
3.17	Indicadores de liquidez de las empresas, residentes en España	87
3.18	Indicadores de liquidez de los hogares e ISFLSH, residentes en España	88
3.19	Indicadores de financiación de los sectores residentes no financieros, residentes en España	89
3.20	Indicadores de financiación de las empresas, residentes en España	90
3.21	Indicadores de financiación de los hogares e ISFLSH, residentes en España	91
3.22	Financiación bruta a las AAPP residentes en España	92

CAPÍTULO 4 ENTIDADES DE CRÉDITO Y ESTABLECIMIENTOS FINANCIEROS DE CRÉDITO

A) Balance agregado según los estados de supervisión

4.	Conciliación entre los balances de las entidades de crédito y establecimientos financieros de crédito que se presentan en los capítulos 4 y 8 de este Boletín	94
----	---------------------------------------------------------------------------------------------------------------------------------------------------------------	----

ENTIDADES DE CRÉDITO Y ESTABLECIMIENTOS FINANCIEROS DE CRÉDITO

4.A	Activo = Pasivo de las entidades de crédito y establecimientos financieros de crédito por instituciones	98
4.1	Activo	98
4.2	Pasivo	99
4.3	Crédito. Otros sectores residentes	99
4.4	Activo. Valores	100
4.5	Pasivo. Otros sectores residentes	100
4.6	Otros activos no sectorizados	101
4.7	Patrimonio neto, ajustes y correcciones de valor	101
4.8	Pasivos no sectorizados	102
4.9	Otros activos y pasivos	102
4.10	Correcciones de valor por deterioro de activos del crédito a otros sectores residentes	103

B) Detalles del crédito y los depósitos de las entidades de crédito y establecimientos financieros de crédito

CRÉDITO DE LAS ENTIDADES DE CRÉDITO Y ESTABLECIMIENTOS FINANCIEROS DE CRÉDITO, POR GRUPOS DE ENTIDADES

- 4.11 A los sectores «Administraciones públicas» y «Otros sectores residentes» 103
- 4.99 Detalle de los activos dudosos 104

TOTAL CRÉDITO Y TOTAL CRÉDITOS DUDOSOS DE LAS ENTIDADES DE CRÉDITO Y ESTABLECIMIENTOS FINANCIEROS DE CRÉDITO A «OTROS SECTORES RESIDENTES», POR FINALIDADES DEL CRÉDITO

a) Crédito y dudosos del crédito para financiar actividades productivas de las empresas y los empresarios individuales que reciben los créditos y detalle por funciones de gasto de otras financiaciones a hogares e ISFLSH

- 4.12 Crédito de entidades de crédito y establecimientos financieros de crédito a otros sectores residentes. Detalle por finalidades 105
- 4.13 Total crédito y total créditos dudosos a otros sectores residentes por finalidades. Total para financiar actividades productivas y detalle por funciones de gasto 105
- 4.14 Entidades de depósito 106
- 4.17 Establecimientos financieros de crédito 107

b) Crédito y dudosos del crédito para financiar actividades productivas de las empresas y los empresarios individuales que reciben los créditos. Detalle por la actividad principal

- 4.18 Total entidades de crédito y establecimientos financieros de crédito 108
- 4.19 Entidades de depósito 109
- 4.22 Establecimientos financieros de crédito 110

c) Crédito y dudosos del crédito para financiar actividades productivas de las empresas y los empresarios individuales que reciben los créditos. Detalle de las actividades de industria y construcción

- 4.23 Total entidades de crédito y establecimientos financieros de crédito 111
- 4.24 Entidades de depósito 112
- 4.27 Establecimientos financieros de crédito 113

CRÉDITOS Y DEPÓSITOS DE LAS ENTIDADES DE DEPÓSITO A LOS SECTORES "ADMINISTRACIONES PÚBLICAS" Y "OTROS SECTORES RESIDENTES"

- 4.28 Detalle por provincias. Resumen 115
- 4.29 Detalle por Comunidades Autónomas. Resumen 116
- 4.30 Detalle del crédito por Comunidades Autónomas 117
- 4.31 Detalle de los depósitos por Comunidades Autónomas 118

PASIVOS DE LAS ENTIDADES DE CRÉDITO Y ESTABLECIMIENTOS FINANCIEROS DE CRÉDITO, POR GRUPOS DE ENTIDADES

- 4.32 Frente a «Administraciones públicas» y «Otros sectores residentes» 120

C) Cuenta de resultados

- 4.B Entidades de depósito. Resumen 121
- 4.C Entidades de depósito. Residentes en España 122
- 4.36 Estructura de la cuenta de resultados 122
- 4.37 Productos financieros 123
- 4.38 Costes financieros 123
- 4.39 Detalle de los productos de la cartera de valores y de los costes de los valores emitidos 124

- 4.40 Otros productos y gastos ordinarios 124
- 4.41 Estructura de la cuenta de resultados de las entidades de depósito residentes y sucursales en el extranjero 125

D) Cuadros complementarios

ENTIDADES DE CRÉDITO Y ESTABLECIMIENTOS FINANCIEROS DE CRÉDITO

- 4.45 Número de entidades 125
- 4.46 Número de empleados 126
- 4.47 Número de oficinas operativas y de representación de las entidades de crédito y establecimientos financieros de crédito residentes y del Banco de España 126
- 4.48 Número de oficinas por Comunidades Autónomas 127
- 4.49 Número de oficinas por provincias 128

E) Balances de los componentes de las entidades de crédito y establecimientos financieros de crédito

ENTIDADES DE DEPÓSITO

- 4.51 Activo 129
- 4.52 Pasivo 129
- 4.53 Crédito. Otros sectores residentes 130
- 4.54 Activo. Valores 130
- 4.55 Pasivo. Otros sectores residentes 131
- 4.56 Otros activos no sectorizados 131
- 4.57 Patrimonio neto, ajustes y correcciones de valor 132
- 4.58 Pasivos no sectorizados 132

ESTABLECIMIENTOS FINANCIEROS DE CRÉDITO

- 4.81 Activo 133
- 4.82 Pasivo 133
- 4.83 Crédito. Otros sectores residentes 134
- 4.84 Otros activos no sectorizados 134
- 4.85 Patrimonio neto, ajustes y correcciones de valor 135
- 4.86 Pasivos no sectorizados 135

Notas a los cuadros del capítulo 4 136

CAPÍTULO 5 INSTITUCIONES FINANCIERAS

BALANCE AGREGADO

- 5.1 Activos financieros = pasivos más activos financieros netos. Valores absolutos 144
- 5.2 Activos financieros = pasivos más activos financieros netos. Estructuras 145

CAPÍTULO 6 INSTITUCIONES FINANCIERAS MONETARIAS

BALANCE SEGÚN LOS ESTADOS DE LA ZONA DEL EURO

- 6.A Balance. Detalle por instituciones 148
- 6.1 Activo. Resumen 152
- 6.2 Pasivo. Resumen 152
- 6.3 Activo. Residentes en España 153
- 6.4 Activo. Residentes en España: detalle de valores representativos de deuda 153
- 6.5 Activo. Residentes en otros países de la zona del euro 154
- 6.6 Activo. Residentes en otros países de la zona del euro: detalle de valores representativos de deuda 154

6.7	Activo. Resto del mundo	155
6.8	Pasivo. Depósitos de los residentes en España: por sectores y por instrumentos de los depósitos de otras AAPP	155
6.9	Pasivo. Depósitos de los residentes en España: detalle de otros sectores residentes	156
6.10	Pasivo. Depósitos de residentes en otros países de la zona del euro: por sectores y por instrumentos de los depósitos de otras AAPP	156
6.11	Pasivo. Depósitos de residentes en otros países de la zona del euro: detalle de otros sectores residentes	157
6.12	Pasivo. Resto del mundo y rúbricas no clasificadas: total y algunos detalles	157

Notas a los cuadros del capítulo 6 158

CAPÍTULO 7 BANCO DE ESPAÑA

BALANCE SEGÚN LOS ESTADOS DE LA ZONA DEL EURO

7.A	Balance	160
7.1	Activo. Resumen	163
7.2	Pasivo. Resumen	163
7.3	Activo. Residentes en España	164
7.4	Activo. Residentes en España: detalle de valores representativos de deuda	164
7.5	Activo. Residentes en otros países de la zona del euro	165
7.6	Activo. Residentes en otros países de la zona del euro: detalle de valores representativos de deuda	165
7.7	Activo. Resto del mundo y detalle de otros activos	166
7.8	Pasivo. Depósitos de los residentes en España: por sectores y por instrumentos de los depósitos de otras AAPP	166
7.9	Pasivo. Depósitos de los residentes en España: detalle de otros sectores residente	167
7.10	Pasivo. Depósitos de los residentes en otros países de la zona del euro: por sectores y por instrumentos de los depósitos de otras AAPP	167
7.11	Pasivo. Resto del mundo y detalle de otros pasivos	168
7.12	Balance. Resumen por sectores	168
7.16	Pasivo en billetes en euros asignado al Banco de España, billetes en euros distribuidos menos billetes retirados y billetes denominados en pesetas no retornados.	169
7.17	Billetes distribuidos por el Banco de España en el periodo. Detalle por denominación de los billetes en euros	169
7.18	Billetes retirados por el Banco de España en el periodo. Detalle por denominación de los billetes en euros	170
7.19	Monedas denominadas en euro puestas en circulación por el Banco de España y monedas denominadas en pesetas no retornadas. Detalle por denominación de las monedas en euros	170

Notas a los cuadros del capítulo 7 171

CAPÍTULO 8 OTRAS INSTITUCIONES FINANCIERAS MONETARIAS

Nota introductoria a los cuadros del capítulo 8 y otras estadísticas sobre otras instituciones financieras monetarias 174

A) Balance agregado de las OIFM según los estados de la zona del euro

8.A	Balance. Detalle por instituciones	176
8.1	Activo = pasivo de las OIFM por instituciones	181
8.2	Activo. Resumen	181
8.3	Pasivo. Resumen	182
8.4	Activo. Residentes en España	182
8.5	Activo. Residentes en España: detalle de valores representativos de deuda	183

- 8.6 Activo. Residentes en otros países de la zona del euro 183
- 8.7 Activo. Residentes en otros países de la zona del euro: detalle de valores representativos de deuda 184
- 8.8 Activo. Resto del mundo 184
- 8.9 Pasivo. Depósitos de los residentes en España: por sectores y por instrumentos de los depósitos de otras AAPP 185
- 8.10 Pasivo. Depósitos de los residentes en España: detalle de otros sectores residentes 185
- 8.11 Pasivo. Depósitos de residentes en otros países de la zona del euro: por sectores y por instrumentos de los depósitos de otras AAPP 186
- 8.12 Pasivo. Depósitos de residentes en otros países de la zona del euro: detalle de otros sectores residentes 186
- 8.13 Pasivo. Resto del mundo y rúbricas no clasificadas por residencia: total y algunos detalles 187

B) Detalles del activo y del pasivo de las OIFM

- 8.14 Préstamos y depósitos de las OIFM frente a las AAPP residentes en España. Detalle por instituciones 187
- 8.15 Préstamos y depósitos de las OIFM frente a otros sectores residentes en España. Detalle por instituciones 188
- 8.16 Préstamos y depósitos de las OIFM frente a las AAPP. Detalle por subsectores 188
- 8.17 Préstamos y créditos de las OIFM a otros sectores residentes y a otras AAPP residentes en el área del euro. Detalle por subsectores 189
- 8.18 Detalle de los préstamos y créditos concedidos por las OIFM a las sociedades no financieras, los hogares y las ISFLSH residentes en España 189
- 8.19 Detalle de los préstamos y créditos concedidos por las OIFM a los hogares 190
- 8.20 Depósitos de otros sectores residentes y de otras AAPP residentes en el área del euro, por subsectores 190
- 8.21 Depósitos en las OIFM de las Instituciones Financieras no Monetarias residentes en España. Detalle por naturaleza 191
- 8.22 Depósitos en las OIFM de sociedades no financieras, hogares e ISFLSH residentes en España, por naturaleza 191
- 8.23 Préstamos y depósitos de residentes en España, por naturaleza. Otros detalles 192
- 8.24 Detalle por países de los principales activos y pasivos, de las OIFM 193
- 8.25 Detalle por monedas de los principales activos y pasivos, de las OIFM 194

C) Balances de los componentes de las OIFM

ENTIDADES DE CRÉDITO Y ESTABLECIMIENTOS FINANCIEROS DE CRÉDITO

- 8.B Balance de las entidades de crédito y establecimientos financieros de crédito. Detalle por entidades 195
- 8.31 Activo. Resumen 198
- 8.32 Pasivo. Resumen 199
- 8.33 Activo. Residentes en España 199
- 8.34 Pasivo. Depósitos de los residentes en España: por sectores y por instrumentos de los depósitos de otros sectores residentes 200

RESERVAS MÍNIMAS A QUE ESTÁN SUJETAS LAS ENTIDADES DE CRÉDITO

- 8.C Apéndice al balance. Determinación de los pasivos de las entidades de crédito sujetas a reservas mínimas 201
- 8.35 Pasivos computables en el coeficiente de reservas mínimas de la zona del euro 207

ENTIDADES DE DEPÓSITO

8.41	Activo. Resumen	207
8.42	Pasivo. Resumen	208
8.43	Activo. Residentes en España	208
8.44	Pasivo. Depósitos de los residentes en España: por sectores y por instrumentos de los depósitos de otros sectores residentes	209

ESTABLECIMIENTOS FINANCIEROS DE CRÉDITO (EFC)

8.51	Activo. Resumen	209
8.52	Pasivo. Resumen	210
8.53	Activo. Residentes en España	210
8.54	Pasivo. Depósitos de los residentes en España: por sectores y por instrumentos	211

FONDOS DEL MERCADO MONETARIO

8.F	Balance	212
8.91	Balance. Resumen	214
8.92	Activo. Residentes en España	214

Notas a los cuadros del capítulo 8 215

CAPÍTULO 9 INSTITUCIONES FINANCIERAS NO MONETARIAS, EXCEPTO EMPRESAS DE SEGUROS Y FONDOS DE PENSIONES

A) Instituciones financieras no bancarias. Balance financiero

9.1	Detalle por subsector y tipo de entidad: Total activos	220
9.2	Otras entidades financieras: Balance financiero consolidado	221

B) Instituciones financieras no monetarias, excepto empresas de seguros y fondos de pensiones (Subsectores S124 a S127 del SEC 2010)

BALANCE FINANCIERO. VALORACIÓN DE ACTIVOS FINANCIEROS Y PASIVOS SEGÚN SEC 2010

9.3	Detalle por instrumentos financieros y sectores institucionales de contrapartida	222
9.4	Activos financieros y pasivos. Detalle por sectores institucionales de contrapartida	224
9.5	Activos financieros y pasivos. Detalle por instrumentos	224

C) Fondos de inversión no monetarios (Subsector S124 del SEC 2010)

FONDOS DE INVERSIÓN EN VALORES MOBILIARIOS

9.10	Patrimonio y rentabilidades: detalle por vocación	225
------	---------------------------------------------------	-----

BALANCE FINANCIERO. VALORACIÓN DE ACTIVOS FINANCIEROS Y PASIVOS SEGÚN SEC 2010

9.11	Activos financieros y pasivos por instrumentos	226
9.12	Activos financieros frente a Sociedades no financieras y Administraciones Públicas	226
9.13	Activos financieros frente a Instituciones financieras y resto del mundo	227
9.14	Pasivos por sectores institucionales de contrapartida	227

CONTRIBUCIÓN AL BALANCE AGREGADO DE LA ZONA DEL EURO

9.15	Participaciones emitidas: detalle por tipología de fondos según vocación	228
------	--------------------------------------------------------------------------	-----

9.16 Operaciones financieras 228

D) Otras instituciones financieras no monetarias: Otros intermediarios financieros, Auxiliares financieros e Instituciones financieras de actividad limitada y prestamistas de dinero (subsectores S125 a S127 del SEC 2010)

BALANCE FINANCIERO. VALORACIÓN DE ACTIVOS FINANCIEROS Y PASIVOS SEGÚN SEC 2010

9.21 Activos financieros y pasivos 229
9.22 Activos financieros frente a Sociedades no financieras y Administraciones Públicas 229
9.23 Activos financieros frente a Instituciones financieras y resto del mundo 230
9.24 Pasivos por sectores de institucionales de contrapartida 230

CONTRIBUCIÓN A LAS ESTADÍSTICAS AGREGADAS DE LA ZONA DEL EURO

9.25 Fondos de titulización. Balance 231
9.26 Fondos de titulización. Detalle de activos financieros 231
9.27 Sociedades de valores. Balance 232

E) Subsector «Auxiliares financieros»: Sociedades de tasación

DATOS DE ACTIVIDAD DE LAS TASADORAS

9.30 Distribución de tasaciones: número de tasaciones 232
9.31 Distribución de tasaciones: importe de tasaciones 233
9.32 Distribución de tasaciones: superficie utilizable. Tasaciones de bienes inmuebles 234
9.33 Distribución de tasaciones de bienes inmuebles: valor medio del m2 235
9.34 Distribución de la clientela y finalidad de las tasaciones: número de tasaciones 236
9.35 Distribución de la clientela y finalidad de las tasaciones: importe de tasaciones 236
9.36 Distribución geográfica de las tasaciones de inmuebles: número de tasaciones e importe 237
9.37 Distribución geográfica de las tasaciones de viviendas: número de tasaciones e importe 237
9.38 Distribución geográfica de las tasaciones de inmuebles por Comunidades Autónomas: número de tasaciones 238
9.39 Distribución geográfica de las tasaciones de inmuebles por Comunidades Autónomas: importe 238
9.40 Distribución geográfica de las tasaciones de viviendas por Comunidades Autónomas: número de tasaciones 239
9.41 Distribución geográfica de las tasaciones de viviendas por Comunidades Autónomas: importe 239

INFORMACIÓN CONTABLE

9.42 Balance e información complementaria 240
9.43 Cuenta de pérdidas y ganancias 240

Notas a los cuadros de las sociedades de tasación 241

CAPÍTULO 10 EMPRESAS DE SEGUROS Y FONDOS DE PENSIONES

BALANCES

10.1 Balance y provisiones técnicas por grupos de agentes que componen el sector 244
10.2 Empresas de seguro y fondos de pensiones, Detalles del activo y del pasivo 244

- 10.3 Empresas de seguros privados. Detalles del activo y del pasivo 245
- 10.4 Mutualidades de previsión social. Detalles del activo y del pasivo 245
- 10.5 Consorcio de compensación de seguros. Detalles del activo y del pasivo 246
- 10.6 Fondos de pensiones externos (Ley 8/1987). Detalles del activo y del pasivo 246

CAPÍTULO 11 ADMINISTRACIONES PÚBLICAS

A) ADMINISTRACIONES PÚBLICAS

INFORMACIÓN MENSUAL DE AVANCE

- 11.a Capacidad (+) o necesidad (-) de financiación 248
- 11.b Deuda según el Protocolo de Déficit Excesivo (PDE) 249

INFORMACIÓN TRIMESTRAL ELABORADA EN CUMPLIMIENTO DE LA NORMATIVA DE LA UE

- 11.1 Capacidad (+) o necesidad (-) de financiación, pasivos en circulación y deuda según el Protocolo de Déficit Excesivo (PDE). Importes 250
- 11.2 Capacidad (+) o necesidad (-) de financiación, pasivos en circulación y deuda según el Protocolo de Déficit Excesivo (PDE). Porcentajes del PIB pm 250
- 11.3 Capacidad (+) o necesidad (-) de financiación. Por subsectores 251
- 11.4 Pasivos en circulación y deuda según el Protocolo de Déficit Excesivo (PDE). Importes 251
- 11.5 Pasivos en circulación y deuda según el Protocolo de Déficit Excesivo (PDE). Porcentajes del PIB pm 252
- 11.6 Deuda según el Protocolo de Déficit Excesivo (PDE) y activos financieros frente a Administraciones Públicas. Importes 252
- 11.7 Deuda según el Protocolo de Déficit Excesivo (PDE) y activos financieros frente a Administraciones Públicas. Porcentajes del PIB pm 253
- 11.8 Conciliación entre la necesidad de financiación y la variación de la deuda elaborada según el Protocolo de Déficit Excesivo (PDE). Importes 253
- 11.9 Conciliación entre la necesidad de financiación y la variación de la deuda elaborada según el Protocolo de Déficit Excesivo (PDE). Porcentajes del PIB pm 254
- 11.10 Adquisición neta de activos financieros 254
- 11.11 Pasivos netos contraídos 255
- 11.12 Deuda según el Protocolo de Déficit Excesivo (PDE) por instrumentos 255
- 11.13 Deuda según el Protocolo de Déficit Excesivo (PDE) por sectores de contrapartida, monedas y plazos residuales 256
- 11.14 Pasivos en circulación 256

B) EMPRESAS PÚBLICAS

- 11.15 Deuda por Administraciones Públicas propietarias de las Empresas Públicas no incluidas en el sector Administraciones Públicas 257

C) FONDOS EUROPEOS

- 11.16 Relaciones España-Unión Europea 257
- Notas a los cuadros del capítulo 11 258

CAPÍTULO 12 ADMINISTRACIÓN CENTRAL Y ADMINISTRACIONES DE LA SEGURIDAD SOCIAL

A) ESTADO

INFORMACIÓN MENSUAL DE AVANCE

- 12.a Recursos y empleos según Contabilidad Nacional. España 262
- 12.b Operaciones Financieras. España 263

B) ADMINISTRACIÓN CENTRAL

INFORMACIÓN TRIMESTRAL ELABORADA EN CUMPLIMIENTO DE LA NORMATIVA DE LA UE

- 12.1 Capacidad (+) o necesidad (-) de financiación, pasivos en circulación y deuda según el Protocolo de Déficit Excesivo (PDE). Importes 265
- 12.2 Capacidad (+) o necesidad (-) de financiación, pasivos en circulación y deuda según el Protocolo de Déficit Excesivo (PDE). Porcentajes del PIB pm 265
- 12.3 Conciliación entre la necesidad de financiación y la variación de la deuda elaborada según el Protocolo de Déficit Excesivo (PDE). Importes 266
- 12.4 Conciliación entre la necesidad de financiación y la variación de la deuda elaborada según el Protocolo de Déficit Excesivo (PDE). Porcentajes del PIB pm 266
- 12.5 Adquisición neta de activos financieros 267
- 12.6 Administración Central. Deuda según el Protocolo de Déficit Excesivo (PDE) por instrumentos 267
- 12.7 Administración Central. Deuda según el Protocolo de Déficit Excesivo (PDE) por administraciones y unidades 268
- 12.8 Estado. Deuda según el Protocolo de Déficit Excesivo (PDE) por instrumentos 268
- 12.9 Otras unidades institucionales clasificadas como Administración Central. Deuda según el Protocolo de Déficit Excesivo (PDE) por instrumentos 269

C) EMPRESAS PÚBLICAS DE LA ADMINISTRACIÓN CENTRAL

- 12.10 Deuda por Empresas Públicas no incluidas en el sector Administraciones Públicas 269

D) ADMINISTRACIONES DE SEGURIDAD SOCIAL

- 12.11 Capacidad (+) o necesidad (-) de financiación, pasivos en circulación y deuda según el Protocolo de Déficit Excesivo (PDE). Importes 270
- 12.12 Capacidad (+) o necesidad (-) de financiación, pasivos en circulación y deuda según el Protocolo de Déficit Excesivo (PDE). Porcentajes del PIB pm 270
- 12.13 Conciliación entre la necesidad de financiación y la variación de la deuda elaborada según el Protocolo de Déficit Excesivo (PDE). Importes 271
- 12.14 Conciliación entre la necesidad de financiación y la variación de la deuda elaborada según el Protocolo de Déficit Excesivo (PDE). Porcentajes del PIB pm 271
- 12.15 Adquisición neta de activos financieros 272
- 12.16 Deuda según el Protocolo de Déficit Excesivo (PDE) por instrumentos 272

Notas a los cuadros del capítulo 12 273

CAPÍTULO 13 COMUNIDADES AUTÓNOMAS

A) COMUNIDADES AUTÓNOMAS

INFORMACIÓN MENSUAL DE AVANCE

- 13.a Capacidad (+) o necesidad (-) de financiación 276

INFORMACIÓN TRIMESTRAL ELABORADA EN CUMPLIMIENTO DE LA NORMATIVA DE LA UE

- 13.1 Capacidad (+) o necesidad (-) de financiación, pasivos en circulación y deuda según el Protocolo de Déficit Excesivo (PDE). Importes 277
- 13.2 Capacidad (+) o necesidad (-) de financiación, pasivos en circulación y deuda según el Protocolo de Déficit Excesivo (PDE). Porcentajes del PIB pm 277

- 13.3 Conciliación entre la necesidad de financiación y la variación de la deuda elaborada según el Protocolo de Déficit Excesivo (PDE). Importes 278
- 13.4 Conciliación entre la necesidad de financiación y la variación de la deuda elaborada según el Protocolo de Déficit Excesivo (PDE). Porcentajes del PIB pm 278
- 13.5 Adquisición neta de activos financieros 279
- 13.6 Deuda según el Protocolo de Déficit Excesivo (PDE). Resumen general 280
- 13.7 Deuda según el Protocolo de Déficit Excesivo (PDE) por instrumentos 281
- 13.8 Deuda según el Protocolo de Déficit Excesivo (PDE) por agrupaciones institucionales 281
- 13.9 Deuda según el Protocolo de Déficit Excesivo (PDE) por comunidades autónomas. Importes 282
- 13.10 Deuda según el Protocolo de Déficit Excesivo (PDE) por comunidades autónomas. Porcentajes del PIB pm 282

B) EMPRESAS PÚBLICAS DE LAS COMUNIDADES AUTÓNOMAS

- 13.11 Deuda por comunidades autónomas propietarias de las empresas públicas no incluidas en el sector Administraciones Públicas. Importes 283
- 13.12 Deuda por comunidades autónomas propietarias de las empresas públicas no incluidas en el sector Administraciones Públicas. Porcentajes del PIB pm 283

Notas a los cuadros del capítulo 13 284

CAPÍTULO 14 CORPORACIONES LOCALES

CORPORACIONES LOCALES

- 14.1 Capacidad (+) o necesidad (-) de financiación, pasivos en circulación y deuda según el Protocolo de Déficit Excesivo (PDE). Importes 286
- 14.2 Capacidad (+) o necesidad (-) de financiación, pasivos en circulación y deuda según el Protocolo de Déficit Excesivo (PDE). Porcentajes del PIB pm 286
- 14.3 Conciliación entre la necesidad de financiación y la variación de la deuda elaborada según el Protocolo de Déficit Excesivo (PDE). Importes 287
- 14.4 Conciliación entre la necesidad de financiación y la variación de la deuda elaborada según el Protocolo de Déficit Excesivo (PDE). Porcentajes del PIB pm 287
- 14.5 Adquisición neta de activos financieros 288
- 14.6 Deuda según el Protocolo de Déficit Excesivo (PDE). Resumen general 289
- 14.7 Deuda según el Protocolo de Déficit Excesivo (PDE) por instrumentos 290
- 14.8 Deuda según el Protocolo de Déficit Excesivo (PDE) por tipos de Corporaciones Locales 290
- 14.9 Deuda según el Protocolo de Déficit Excesivo (PDE). Ayuntamientos con más de 300.000 habitantes 291

Notas a los cuadros del capítulo 14 292

CAPÍTULO 15 SOCIEDADES NO FINANCIERAS: SÍNTESIS DE LA INFORMACIÓN RECOPIADA POR LA CENTRAL DE BALANCES

A) Resumen

- 15.A Total sociedades no financieras existentes en España y empresas disponibles en las bases de datos de la Central de Balances 294
- 15.B Total empleados en las sociedades no financieras existentes en España y en las empresas disponibles en las bases de datos de la Central de Balances 295
- 15.C Balance, Cuenta de resultados y ratios 296

B) Cuenta de resultados

PRINCIPALES RÚBRICAS. TOTAL EMPRESAS

- 15.1 Base de datos anual (CBI) 297
- 15.2 Base de datos trimestral (CBT). Tasas 297

15.3 Base de datos trimestral (CBT). Tasas interanuales de trimestres acumulados 298

PRINCIPALES RÚBRICAS. SECTOR INDUSTRIA

15.4 Base de datos anual (CBI) 298

15.5 Base de datos trimestral (CBT). Tasas 299

15.6 Base de datos trimestral (CBT). Tasas interanuales de trimestres acumulados 299

C) Ratios significativas

R.1. RENTABILIDAD ORDINARIA DEL ACTIVO NETO

15.7 Base de datos anual (CBI) 300

15.8 Base de datos trimestral (CBT) 300

15.9 Base de datos trimestral (CBT). Ratios de trimestres acumulados 301

R.2. INTERESES POR FINANCIACIÓN RECIBIDA SOBRE RECURSOS AJENOS CON COSTE (OPERACIONES VIVAS)

15.10 Base de datos anual (CBI) 301

15.11 Base de datos trimestral (CBT) 302

15.12 Base de datos trimestral (CBT). Ratios de trimestres acumulados 302

R.3. RENTABILIDAD ORDINARIA DE LOS RECURSOS PROPIOS

15.13 Base de datos anual (CBI) 303

15.14 Base de datos trimestral (CBT) 303

15.15 Base de datos trimestral (CBT). Ratios de trimestres acumulados 304

R.4. DIFERENCIA RENTABILIDAD - COSTE FINANCIERO (R.1-R.2)

15.16 Base de datos anual (CBI) 304

15.17 Base de datos trimestral (CBT) 305

15.18 Base de datos trimestral (CBT). Ratios de trimestres acumulados 305

R.5. MARGEN DE EXPLOTACIÓN (REB/PRODUCCIÓN)

15.19 Base de datos anual (CBI) 306

15.20 Base de datos trimestral (CBT) 306

15.21 Base de datos trimestral (CBT). Ratios de trimestres acumulados 307

E.1. ENDEUDAMIENTO, RAC/AN (PRECIOS CORRIENTES; SALDO FINAL)

15.22 Base de datos anual (CBI) 307

15.23 Base de datos trimestral (CBT) 308

E.2. ENDEUDAMIENTO, RAC/(REB + INGRESOS FINANCIEROS) (SALDO FINAL)

15.24 Base de datos anual (CBI) 308

15.25 Base de datos trimestral (CBT) 309

CARGA FINANCIERA POR INTERESES, INTERESES POR FINANCIACIÓN RECIBIDA/ (REB + INGRESOS FINANCIEROS)

15.26 Base de datos anual (CBI) 309

15.27 Base de datos trimestral (CBT) 310

RATIOS SIGNIFICATIVAS FSI

- 15.28 Endeudamiento (Deuda / Fondos Propios). Base de datos integrada (CBI) 310
- 15.29 Rentabilidad de los recursos propios. (EBIT / Fondos Propios). Base de datos integrada (CBI) 311

Notas a los cuadros del capítulo 15 312

CAPÍTULO 16 HOGARES E ISFLSH

- 16.1 Renta bruta disponible. Componentes 316
- 16.2 Mercado de trabajo 317
- 16.3 Renta bruta disponible. Empleos 318
- 16.4 Cuenta de capital 319
- 16.5 Cuenta de operaciones financieras 320
- 16.6 Riqueza 321
- 16.7 Activos financieros 322
- 16.8 Pasivos 323
- 16.9 Variación del patrimonio neto 324

CAPÍTULO 17 BALANZA DE PAGOS Y

POSICIÓN DE INVERSIÓN INTERNACIONAL

A) Balanza de pagos

- 17.1 Resumen. Saldos. Mensual 326
- 17.2 Cuenta financiera. Resumen. Variación neta de activos menos variación neta de pasivos. Mensual 326
- 17.2a Cuenta financiera. Resumen. Continuación 327
- 17.3 Cuentas corriente y de capital. Detalle. Mensual 328
- 17.3a Cuentas corriente y de capital. Detalle por zonas económicas y geográficas. Anual 329
- 17.4 Cuenta corriente. Detalle de bienes y servicios. Trimestral 330
- 17.4a Cuenta corriente. Servicios no turísticos. Detalle por tipo de servicio. Trimestral 331
- 17.4b Cuenta corriente. Servicios no turísticos. Detalle por zonas económicas y geográficas. Trimestral 333
- 17.4c Cuenta corriente. Turismo y viajes. Ingresos. Detalle por zonas económicas y geográficas. Trimestral 335
- 17.4d Cuenta corriente. Servicios. Ingresos. Detalle por zonas económicas y geográficas. Anual 337
- 17.4e Cuenta corriente. Servicios. Pagos. Detalle por zonas económicas y geográficas. Anual 339
- 17.5 Cuenta corriente. Detalle de renta primaria. Trimestral 341
- 17.5a Cuenta corriente. Renta de la inversión. Detalle por categoría funcional. Trimestral 341
- 17.6 Cuenta corriente y de capital. Detalle de renta secundaria y cuenta de capital. Trimestral 342
- 17.6a Cuenta corriente. Renta secundaria. Remesas de trabajadores. Pagos. Principales países. Anual 343
- 17.7 Cuenta financiera. Detalle por categoría funcional. Mensual 344
- 17.8 Cuenta financiera. Variación neta de activos. Detalle por sector institucional. Mensual 344
- 17.9 Cuenta financiera. Inversión directa y de cartera. Variación neta de activos. Instituciones financieras monetarias y Administraciones Públicas. Trimestral 345
- 17.10 Cuenta financiera. Inversión directa y de cartera. Variación neta de activos. Otros sectores residentes. Trimestral 345
- 17.11 Cuenta financiera. Otra inversión. Variación neta de activos. Detalle por sector institucional. Trimestral 346
- 17.12 Cuenta financiera. Variación neta de pasivos. Detalle por sector institucional. Mensual 346

- 17.13 Cuenta financiera. Inversión directa y de cartera. Variación neta de pasivos. Instituciones financieras monetarias y Administraciones Públicas. Trimestral 347
- 17.14 Cuenta financiera. Inversión directa y de cartera. Variación neta de pasivos. Otros sectores residentes. Trimestral 347
- 17.15 Cuenta financiera. Otra inversión. Variación neta de pasivos. Detalle por sector institucional. Trimestral 348
- 17.16 Cuenta financiera por sector institucional y categoría funcional. Detalle por zonas económicas y geográficas. Anual 349

B) Posición de Inversión Internacional

- 17.21 Resumen. Trimestral 350
- 17.21a Estado integrado de la posición de inversión internacional. Posición neta. Anual 350
- 17.21b Estado integrado de la posición de inversión internacional. Activos y pasivos. Anual 351
- 17.21c Detalle por sector institucional. Trimestral 352

ACTIVOS FINANCIEROS

- 17.22 Activos. Detalle por categoría funcional e instrumento financiero. Trimestral 353
- 17.22a Activos por sector institucional y categoría funcional. Detalle por zonas económicas y geográficas. Anual 354
- 17.22b Activos por sector institucional y categoría funcional. Detalle por monedas. Trimestral 355
- 17.23 Activos. Inversión de cartera. Detalle por instrumento financiero y sector institucional. Trimestral 356
- 17.23a Activos. Inversión de cartera, excluido el Banco de España. Detalle por zonas económicas y geográficas. Trimestral 357
- 17.23b Activos. Inversión de cartera, excluido el Banco de España. Detalle por zonas económicas y geográficas e instrumento financiero. Trimestral 359
- 17.24 Activos. Otra inversión. Detalle por instrumento financiero y sector institucional. Trimestral 361

PASIVOS FINANCIEROS

- 17.27 Pasivos. Detalle por categoría funcional e instrumento financiero. Trimestral 361
- 17.27a Pasivos por sector institucional y categoría funcional. Detalle por zonas económicas y geográficas. Anual 362
- 17.28 Pasivos. Inversión de cartera. Detalle por instrumento financiero y sector institucional. Trimestral 363
- 17.29 Pasivos. Otra inversión. Detalle por instrumento financiero y sector institucional. Trimestral 363

C) Reservas internacionales y liquidez en moneda extranjera

- 17.25 Reservas internacionales y liquidez en moneda extranjera. Mensual 364
- 17.26 Reservas internacionales. Activos de reserva del Banco de España. Detalle. Mensual 364

D) Deuda externa

- 17.30 Deuda externa. Trimestral 365
- 17.31 Deuda externa bruta. Detalle por sector institucional e instrumento financiero. Trimestral 366
- 17.32 Activos y pasivos exteriores de deuda por monedas. Trimestral 367

E) Inversión directa según principio direccional

- 17.40 Inversión directa. Posición. Detalle por sector institucional. Trimestral 368
- 17.41 Inversión directa. Transacciones. Detalle por sector institucional. Trimestral 368
- 17.42 Inversión directa. Posición. Detalle por sector de actividad económica. Anual 369
- 17.43 Inversión directa. Transacciones. Detalle por sector de actividad económica. Anual 370
- 17.44a Inversión directa. Posición. Detalle por zonas económicas y geográficas. Economía inversora inmediata. Anual 371
- 17.44b Inversión directa. Posición. Detalle por zonas económicas y geográficas. Última economía inversora. Anual 372
- 17.45 Inversión directa. Transacciones. Detalle por zonas económicas y geográficas. Economía inversora inmediata. Anual 373

Notas a los cuadros del capítulo 17 374

CAPÍTULO 18 ESTADÍSTICAS DE ADUANAS

- 18.1 Importaciones/introducciones y exportaciones/expediciones 376

A) Importaciones/introducciones

- 18.2 Por productos 376
- 18.3 Distribución geográfica 377

B) Exportaciones/expediciones

- 18.4 Por productos 377
- 18.5 Distribución geográfica 378

C) Índices de valor unitario

- 18.6 Importaciones/introducciones 378
- 18.7 Exportaciones/expediciones 379

CAPÍTULO 19 TIPOS DE INTERÉS (EXCLUIDOS LOS QUE APARECEN PUBLICADOS EN LOS CAPÍTULOS DE MERCADOS FINANCIEROS)

A) Tipos legales

- 19.1 Tipos de interés legales, euríbor, mibor y otros tipos oficiales de referencia 382
- 19.2 Tipos de interés de referencia del mercado hipotecario (no oficiales) y otros tipos de interés 385

B) Tipos de interés aplicados por las instituciones financieras monetarias a residentes en la UEM (CBE 1/2010). Datos desde enero de 2003

TIPOS DE INTERÉS (TAE Y TEDR) DE NUEVAS OPERACIONES

Préstamos y créditos a hogares e ISFLSH y sociedades no financieras

- 19.3 Total entidades de crédito y establecimientos financieros de crédito 385

Préstamos y créditos a hogares e ISFLSH

- 19.4 Total entidades de crédito y establecimientos financieros de crédito 386

Préstamos y créditos a sociedades no financieras

- 19.5 Total entidades de crédito y establecimientos financieros de crédito 386

Préstamos y créditos a hogares e ISFLSH y sociedades no financieras. Tipos de interés TAE

19.6 Total entidades de crédito y establecimientos financieros de crédito 387

Depósitos de hogares e ISFLSH y sociedades no financieras

19.7 Total entidades de crédito y establecimientos financieros de crédito 387

TIPOS DE INTERÉS (TEDR) DE LOS SALDOS VIVOS

Préstamos y créditos a hogares e ISFLSH

19.8 Total entidades de crédito y establecimientos financieros de crédito 388

Préstamos a sociedades no financieras

19.9 Total entidades de crédito y establecimientos financieros de crédito 388

Depósitos de hogares e ISFLSH y sociedades no financieras

19.10 Total entidades de crédito y establecimientos financieros de crédito 389

IMPORTES DE LAS NUEVAS OPERACIONES

Préstamos y créditos a hogares e ISFLSH y sociedades no financieras

19.11 Total entidades de crédito y establecimientos financieros de crédito 389

Préstamos y créditos a hogares e ISFLSH

19.12 Total entidades de crédito y establecimientos financieros de crédito 390

Préstamos y créditos a sociedades no financieras

19.13 Total entidades de crédito y establecimientos financieros de crédito 390

Depósitos de hogares e ISFLSH y sociedades no financieras

19.14 Total entidades de crédito y establecimientos financieros de crédito 391

IMPORTES DE LOS SALDOS VIVOS

Préstamos y créditos a hogares e ISFLSH y sociedades no financieras. Pro-memoria: plazos residuales

19.15 Total entidades de crédito y establecimientos financieros de crédito 391

Préstamos y créditos a hogares e ISFLSH y sociedades no financieras

19.16 Total entidades de crédito y establecimientos financieros de crédito 392

Depósitos de hogares e ISFLSH y sociedades no financieras

19.17 Total entidades de crédito y establecimientos financieros de crédito 392

CAPÍTULO 20 TIPOS DE CAMBIO E ÍNDICES DE COMPETITIVIDAD

A) Tipos de cambio

20.1 Tipos de cambio del euro 394

20.2 Tipos de cambio del euro (continuación 1) 394

20.3 Tipos de cambio del euro (continuación 2) 395

20.4	Tipos de cambio del euro (continuación 3)	395
20.5	Tipos de cambio del dólar estadounidense	396

B) Índices de competitividad

20.6	Índices de competitividad de España frente a la zona del euro y a la UE 27	396
20.7	Índices de competitividad de España frente a los países desarrollados, a los industrializados y a los nuevos países industrializados de Asia	397
20.8	Tipos de cambio efectivos de las principales monedas frente a los países desarrollados	398
Notas a los cuadros del capítulo 20		399

CAPÍTULO 21 MERCADO PRIMARIO DE VALORES

A) Economía nacional

VALORES DISTINTOS DE ACCIONES, EXCEPTO DERIVADOS FINANCIEROS. ACCIONES Y PARTICIPACIONES EN FONDOS DE INVERSIÓN. DETALLE POR SECTORES Y SUBSECTORES

21.1	Emisiones netas y ofertas públicas en venta	402
21.2	Saldos vivos	402

VALORES DISTINTOS DE ACCIONES, EXCEPTO DERIVADOS FINANCIEROS. DETALLE POR SECTORES Y PLAZOS

21.3	Emisiones netas	403
21.4	Saldos vivos	403
21.5	Tipo de cupón de emisiones a largo plazo. Saldos vivos	404

B) Instituciones financieras

VALORES DISTINTOS DE ACCIONES, EXCEPTO DERIVADOS FINANCIEROS. DETALLE POR SUBSECTORES Y PLAZOS

21.6	Emisiones netas	404
21.7	Saldos vivos	405

VALORES DISTINTOS DE ACCIONES EMITIDOS EN EUROS, EXCEPTO DERIVADOS FINANCIEROS. INSTITUCIONES FINANCIERAS MONETARIAS. DETALLE POR INSTRUMENTOS DE EMISIONES EN EUROS

21.8	Emisiones netas, emisiones brutas y amortizaciones	405
21.9	Saldos vivos	406

ACCIONES Y PARTICIPACIONES EN FONDOS DE INVERSIÓN. DETALLE POR SECTORES

21.10	Emisiones netas, ofertas públicas de venta y saldos vivos	406
-------	-----------------------------------------------------------	-----

C) Administraciones Públicas

ADMINISTRACIÓN CENTRAL

Valores distintos de acciones, excepto derivados financieros. Detalle por instrumentos

21.11	Emisiones netas	407
21.12	Saldos vivos	407
21.13	Saldos vivos por plazos de vencimiento	408
21.14	Vida media	408

- 21.15 Detalle por instrumentos de emisiones en euros. Emisiones netas, emisiones
brutas y amortizaciones 409
- 21.16 Tipos de interés a la emisión: subastas 409

COMUNIDADES AUTÓNOMAS Y CORPORACIONES LOCALES

Valores distintos de acciones, excepto derivados financieros. Detalle por instrumentos

- 21.17 Emisiones netas 410
- 21.18 Saldos vivos 410
- 21.19 Detalle de emisiones en euros. Emisiones netas, emisiones brutas y
amortizaciones 411

D) Sociedades no financieras

VALORES DISTINTOS DE ACCIONES, EXCEPTO DERIVADOS FINANCIEROS.
DETALLE POR INSTRUMENTOS

- 21.20 Emisiones netas y saldos vivos 411

E) Resto del mundo

VALORES DISTINTOS DE ACCIONES, EXCEPTO DERIVADOS FINANCIEROS.
DETALLE POR SECTORES

- 21.21 Emisiones netas, emisiones brutas, amortizaciones y saldos vivos 412

F) Zona del euro

VALORES DISTINTOS DE ACCIONES, EXCEPTO DERIVADOS FINANCIEROS.
DETALLE POR SECTORES Y SUBSECTORES

- 21.22 Emisiones netas 412
- 21.23 Saldos vivos 413

CAPÍTULO 22 MERCADOS SECUNDARIOS DE VALORES

A) Deuda pública

SALDOS REGISTRADOS EN EL DEPOSITARIO CENTRAL

- 22.1 Saldos totales 416
- 22.2 Saldos en cuentas de terceros 416

DEUDA DEL ESTADO. SALDOS POR TENEDORES

Letras del Tesoro

- 22.3 Saldos nominales. Cartera a vencimiento 417

Bonos y obligaciones no segregados y principales de deuda segregada del Estado

- 22.4 Saldos nominales. Cartera a vencimiento 417

NEGOCIACIÓN CON DEUDA DEL ESTADO. CONJUNTO DE MERCADO

- 22.5 Importes negociados por tipo de instrumento 418

Operaciones simples al contado

- 22.6 Letras del Tesoro. Importes negociados y tipos de interés 418

- 22.7 Bonos y obligaciones del Estado no segregados. Importes negociados y tipos de interés 419
- 22.8 Principales y cupones de deuda segregada del Estado. Importes negociados y tipos de interés 419

RATIOS DE CONTRATACIÓN

- 22.22 Ratios de contratación 420

B) Mercado bursátil

ACCIONES

- 22.23 Capitalización en la Bolsa de Madrid 420
- 22.24 Volumen de contratación 421
- 22.25 Índice de cotización 421
- 22.26 Ratio PER (cotización/rentabilidad del capital). Bolsa de Madrid 422

OBLIGACIONES

- 22.27 Índices de contratación de acciones y contratación de mercados 422

C) Otros mercados de valores

MERCADO ORGANIZADO DE RENTA FIJA DE LA ASOCIACIÓN DE INTERMEDIARIOS DE ACTIVOS FINANCIEROS (AIAF)

- 22.28 Pagarés de empresa 423
- 22.29 Obligaciones 423

MERCADOS OFICIALES DE OPCIONES Y FUTUROS FINANCIEROS

- 22.30 Operaciones realizadas y posiciones abiertas 424

VALORES REPRESENTATIVOS DE DEUDA DE COMUNIDADES AUTÓNOMAS. SALDOS POR TENEDORES.

- 22.31 Saldos nominales. Cartera a vencimiento 424

ACCIONES DEL ÍNDICE IBEX 35. SALDOS POR TENEDORES.

- 22.32 Saldos a precios de mercado. 425

Notas a los cuadros del capítulo 22 426

CAPÍTULO 23 CONTABILIDAD NACIONAL, PRODUCCIÓN Y DEMANDA

A) Contabilidad Nacional Trimestral de España (CNTR)

- 23.a Contabilidad Nacional de España. Precios corrientes. Componentes de la demanda. Datos brutos 428
- 23.b Contabilidad Nacional de España. Precios corrientes. Componentes de la demanda. Datos corregidos de efectos estacionales y de calendario. 430
- 23.c Contabilidad Nacional de España. Precios corrientes. Ramas de actividad. Datos brutos 432
- 23.d Contabilidad Nacional de España. Precios corrientes. Ramas de actividad. Datos corregidos de efectos estacionales y de calendario. 434
- 23.e Contabilidad Nacional de España. Índice de volumen encadenados (2015 = 100). Componentes de la demanda. Datos corregidos de efectos estacionales y de calendario. 436
- 23.f Contabilidad Nacional de España. Índice de volumen encadenados (2015 = 100). Ramas de actividad. Datos corregidos de efectos estacionales y de calendario 438

23.g Contabilidad Nacional de España. Deflatores implícitos. Componentes de la demanda y ramas de actividad. Datos corregidos de efectos estacionales y de calendario 440

B) Cuentas Trimestrales No Financieras de los Sectores Institucionales (CNTFSI)

23.h Cuentas trimestrales no financieras. Total de la economía. 442
23.i Cuentas trimestrales no financieras. Sociedades no financieras 444
23.j Cuentas trimestrales no financieras. Instituciones financieras 446
23.k Cuentas trimestrales no financieras. Administraciones Públicas 448
23.l Cuentas trimestrales no financieras. Hogares e ISFLSH 450
23.m Cuentas trimestrales no financieras. Resto del mundo 452
23.n Cuentas trimestrales no financieras. Operaciones no sectorizadas 454

C) Índice de producción industrial

23.1 General y resumen 456

POR RAMAS DE ACTIVIDAD (CNAE 2009)

23.2 Industrias extractivas y manufactureras 456
23.3 Industrias manufactureras (continuación 1) 457
23.4 Industrias manufactureras (continuación 2) y resto 457

D) Indicadores de energía

23.5 Producción y consumo interior bruto de energía primaria 458
23.6 Electricidad: producción y consumo 458

E) Indicadores de construcción, acero y cemento

23.7 Edificación y vivienda. Licencias de obra mayor 459
23.8 Obras en edificación 459
23.9 Licitación oficial por tipología de obra 460
23.10 Índices de producción de la industria de la construcción 460
23.11 Producción y consumo aparente de acero y cemento 461

F) Indicadores de vehículos

DISPONIBILIDADES Y UTILIZACIONES DE VEHÍCULOS

23.12 Vehículos de carga, autobuses y autocares 461
23.13 Turismos y motocicletas 462

G) Indicadores de los servicios

23.14 Comercio y hostelería 462
23.15 Transporte y turismo 463

H) Encuestas y opiniones empresariales

23.16 Total industria (CNAE 2009) 463
23.17 Industria de bienes de consumo, bienes intermedios y bienes de inversión (CNAE 2009) 464
23.18 Industria de la construcción (CNAE 2009) 464
23.19 Utilización de la capacidad productiva y factores que han limitado la producción. Total industria (excluida construcción) (CNAE 2009) 465

I) Índices de precios internacionales

23.20 Encuesta de inversiones en la industria (excepto construcción). España 465

CAPÍTULO 24 EMPLEO Y SALARIOS

A) Encuesta de población activa

POBLACIÓN DE 16 Y MÁS AÑOS

24.1 Resumen 468

24.2 Por grupos de edad y sexo 468

24.3 Población activa y ocupada por grupos de edad y sexo 469

OCUPADOS

24.4 Por ramas de actividad según secciones de la CNAE 2009 469

24.5 Por situación profesional 470

24.6 Asalariados por ramas de actividad según secciones de la CNAE 2009 470

24.7 Asalariados según duración de la jornada, tipo de contrato y sexo 471

PARADOS

24.8 Por ramas de actividad (CNAE 2009) y sexo 471

24.9 Por estudios terminados y sexo, situación familiar y duración del paro 472

24.10 Parados por tipo de jornada en el empleo buscado y sexo 472

TASAS DE ACTIVIDAD Y DESEMPLEO

24.11 Actividad por grupos de edad y sexo 473

24.12 Paro por grupos de edad y sexo 473

24.13 Paro por Comunidades Autónomas 474

B) Encuesta de coyuntura laboral

24.14 Efectivos laborales y jornada media por ramas de actividad 474

C) Estadísticas de empleo

24.15 Movimiento laboral registrado: demanda de empleo y paro por ramas de actividad 475

24.16 Movimiento laboral registrado: ofertas y demandas de empleo, y colocaciones 475

24.17 Contratos de trabajo 476

24.18 Beneficiarios de prestaciones por desempleo 476

D) Afiliados al, y pensiones del, Sistema de Seguridad Social

24.19 Afiliación fin de mes. Altas, bajas y efectivos por regímenes 477

24.20 Pensiones en vigor 477

24.21 Cuantía media de las pensiones en vigor 478

E) Convenios, conflictos y otras estadísticas laborales

24.22 Convenios según mes de inicio de efectos económicos 478

24.23 Convenios según mes de registro y año del inicio de efectos económicos 479

24.24 Conflictos laborales y regulación de empleo 479

F) Encuesta trimestral de coste laboral

- 24.25 Coste laboral. Resumen 480
- 24.26 Coste laboral por trabajador y mes. Por ramas de actividad (CNAE 2009) 480
- 24.27 Coste salarial por hora efectiva. Por ramas de actividad (CNAE 2009) 481
- 24.28 Tiempo de trabajo efectivo por trabajador y mes. Por ramas de actividad (CNAE 2009) y tipo de jornada 481

CAPÍTULO 25 PRECIOS

A) Índice de precios de consumo

- 25.1 General y por grupos de gasto 484
- 25.2 General y por grupos especiales 484

B) Índice de precios industriales

- 25.3 General y resumen 485

POR RAMAS DE ACTIVIDAD (CNAE 2009)

- 25.4 Industrias extractivas y manufactureras 485
- 25.5 Industrias manufactureras (continuación 1) 486
- 25.6 Industrias manufactureras (continuación 2) y resto 486

C) Precios en la construcción

- 25.7 Índice de costes de la construcción y precio medio del metro cuadrado de las viviendas libres tasadas 487

D) Índices de precios percibidos y pagados por los agricultores

- 25.8 Total y detalle 487

E) Índices de precios internacionales

- 25.9 Mercados internacionales: índice de precios de materias primas no energéticas. Precios del petróleo y del oro 488

CAPÍTULO 26 ECONOMÍA INTERNACIONAL

A) Agregados macroeconómicos

- 26.1 Producto interior bruto a precios corrientes 490
- 26.2 Producto interior bruto a precios constantes 491

B) Mercado de trabajo

- 26.11 Tasas de paro 492
- 26.12 Índice de costes laborales unitarios 493

C) Precios

- 26.21 Índice de precios de consumo 494
- 26.22 Índice de precios de producción 495
- 26.23 Índices armonizados de precios de consumo 496

D) Tipos de interés y rentabilidades

- 26.31 Tipos de intervención de los bancos centrales y tipos de interés a un día 497
- 26.32 Tipos de interés interbancarios a tres meses en mercados nacionales 498
- 26.33 Rendimientos de la deuda pública a tres años en mercados nacionales 499
- 26.34 Rendimientos de la deuda pública a tres años en mercados nacionales (continuación) 500
- 26.35 Rendimientos de la deuda pública a largo plazo (a) 501

	26.36 Rendimientos de la deuda pública a largo plazo (a) (continuación)	502
APÉNDICE 1 BANCO DE ESPAÑA. BALANCE DE SITUACIÓN RESUMIDO	A1.1 Balance de situación	504
APÉNDICE 2 ESQUEMAS DE SECTORIZACIÓN	A2.1 Agrupaciones institucionales utilizadas en los cuadros de análisis monetario en el contexto de la zona del euro (capítulos 6 a 8 del Boletín Estadístico)	508
	A2.2 Agrupaciones institucionales utilizadas en los estados de supervisión (capítulo 4 del Boletín Estadístico)	512
	A2.3 Agrupaciones institucionales utilizadas en los cuadros de Contabilidad Nacional (incluidas Cuentas Financieras de la Economía Española) (capítulos 2 y 3 del Boletín Estadístico)	513
APÉNDICE 3 NOTAS METODOLÓGICAS	Nota metodológica del capítulo 10	516
	Nota metodológica. "La deuda de las Administraciones Públicas (AAPP) elaborada según la metodología del Protocolo de Déficit Excesivo (PDE)"	518

CAPÍTULO 1 PRINCIPALES INDICADORES ECONÓMICOS DE LA ZONA DEL EURO

1. PRINCIPALES INDICADORES ECONÓMICOS DE LA ZONA DEL EURO

1.1 Actividad, precios y mercado de trabajo

Tasas de variación interanual en % salvo indicación contraria

	2020			2021			2022		
				II	III	IV	I	II	III
A. PIB Y AGREGADOS DE LA DEMANDA (a) (b)									
1. Consumo privado	-7,8	3,7	12,3	2,9	2,9	5,9	7,9	5,4	1,7
2. Consumo público	1,0	4,3	8,7	2,9	2,9	2,6	3,0	0,7	0,4
3. Formación bruta de capital fijo	-6,5	3,7	18,9	2,0	2,0	2,0	3,6	2,7	7,4
4. DEMANDA INTERIOR	-5,9	4,1	12,2	3,6	3,6	5,0	5,6	4,4	3,5
5. Exportaciones	-9,2	10,4	26,2	10,5	10,5	8,3	8,7	7,9	7,7
6. Importaciones	-8,7	8,2	22,1	10,3	10,3	9,2	9,3	8,4	10,8
7. Saldo neto exterior de bienes y servicios (% sobre PIB)	3,1	4,2	4,4	4,3	4,3	3,4	4,5	4,3	3,2
8. PIB A PRECIOS DE MERCADO	-6,3	5,3	14,2	3,9	3,9	4,8	5,5	4,2	2,3
B. PRECIOS Y COSTES LABORALES									
1. Deflactor consumo privado (c)	0,6	2,3	1,5	2,6	2,6	3,9	4,8	6,3	7,3
2. Deflactor consumo público (c)	3,5	1,5	-1,3	2,6	2,6	2,4	2,5	3,5	4,2
3. Deflactor PIB (c)	1,8	2,0	0,6	2,9	2,9	3,0	3,5	4,2	4,3
4. Remuneración por asalariado (zona euro 19) (b)	-0,3	3,9	7,1	3,1	3,1	3,5	4,5	4,6	3,9
5. Productividad laboral (zona euro 19) (b)	-4,8	3,8	11,6	1,5	1,5	2,3	2,4	1,6	0,6
6. Coste laboral unitario. Total economía (zona euro 19) (c)	4,9	-0,0	-4,0	1,6	1,6	1,2	2,0	3,0	3,3
C. EMPLEO Y PARO									
1. Población ocupada (c)									
1.1. Total economía	-1,5	1,4	2,3	2,4	2,4	2,4	3,0	2,6	1,7
1.2. Industria, excluida construcción	-2,0	-0,3	-0,4	0,6	0,6	1,2	1,5	1,3	1,4
2. Paro: porcentaje sobre la población activa
2.1. Millones de personas
D. BALANZA DE PAGOS									
1. Cuenta corriente (zona euro 19). Saldo (mm de euros)	209,8	294,8	90,8	69,8	69,8	26,6	22,5	-7,0	...

Annual percentage changes in % unless otherwise indicated

1. MAIN ECONOMIC INDICATORS OF THE EURO AREA

1.1 Activity, prices and labour market

Fuente: Eurostat y BCE. / Eurostat and ECB.

a. Entre los componentes no se ha incluido la variación de existencias/ Components exclude changes in inventories.

b. Volúmenes encadenados. Datos corregidos de efectos estacionales y de calendario. SEC2010. / Chain linked volume. Seasonal and calendar effects adjusted data. ESA 2010.

c. Datos corregidos de efectos estacionales y calendario. SEC2010./ Seasonal and calendar effects adjusted data. ESA 2010.

1. PRINCIPALES INDICADORES ECONÓMICOS DE LA ZONA DEL EURO.
Cuentas económicas de la zona del euro (SEC 2010).

1.2.a Ahorro, inversión y financiación.
Total de sectores residentes.

mm de euros

	Adquisiciones netas de activos no financieros			Variaciones del patrimonio neto			Capacidad /necesidad de financiación = Operaciones financieras netas	Operaciones financieras netas de los sectores de la zona del euro				PIB de la zona del euro
	Total	Formación bruta de capital fijo	Variación de existencias y otros (b)	Total	Ahorro bruto	Transferencias netas de capital a cobrar		Sociedades no financieras	Instituciones financieras	Administraciones públicas	Hogares e ISFLSH	
	1	2	3	4	5	6	7	8	9	10	11	12
17	2 416	2 335	81	797	2 767	6	343	62	98	-105	279	11 218
18	2 563	2 456	107	842	2 888	10	288	-59	145	-50	258	11 588
19	2 764	2 681	83	898	3 036	7	200	-164	98	-76	337	11 972
20	2 581	2 538	42	564	2 768	10	186	43	80	-807	842	11 429
21	2 851	2 726	125	834	3 138	29	316	198	100	-630	616	12 283
18 III	634	597	37	214	729	2	89	44	43	-14	24	2 880
IV	696	672	24	263	780	4	22	-74	39	-3	62	3 021
19 I	649	607	42	197	724	3	103	30	27	-51	89	2 893
II	701	692	9	196	730	2	-13	-177	20	-8	144	2 978
III	660	635	26	235	773	0	88	54	39	-29	30	2 990
IV	754	747	7	270	809	2	22	-70	12	12	74	3 111
20 I	701	659	42	150	697	3	-12	-63	15	-119	147	2 869
II	571	561	10	40	590	2	-10	-78	17	-314	356	2 626
III	618	623	-5	144	696	2	77	100	30	-179	118	2 900
IV	690	695	-5	229	786	3	131	84	18	-195	220	3 033
21 I	678	627	51	189	755	5	100	72	35	-241	225	2 891
II	694	686	8	200	772	7	110	11	24	-192	260	3 030
III	696	668	28	206	786	9	76	97	33	-115	52	3 099
IV	783	745	39	239	826	8	30	17	9	-83	79	3 262
22 I	781	701	80	174	776	4	-5	32	25	-113	58	3 157
II	806	763	43	144	753	9	19	-59	25	-63	124	3 275

Ahorro, inversión y financiación total sectores residentes

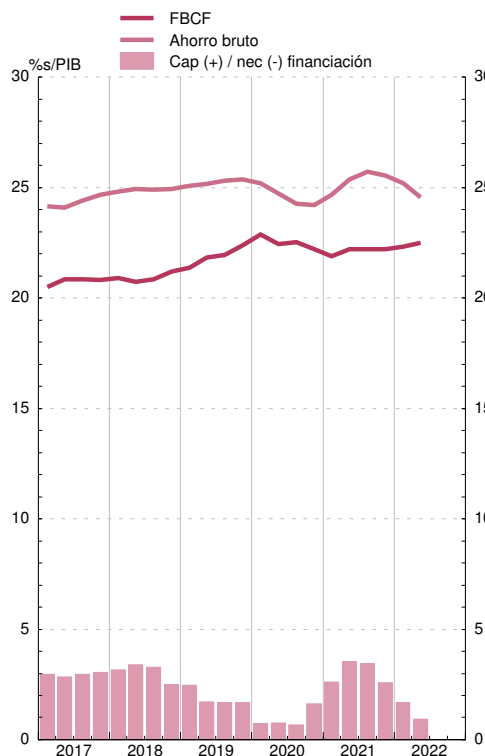

Operaciones financieras. Sectores residentes no financieros

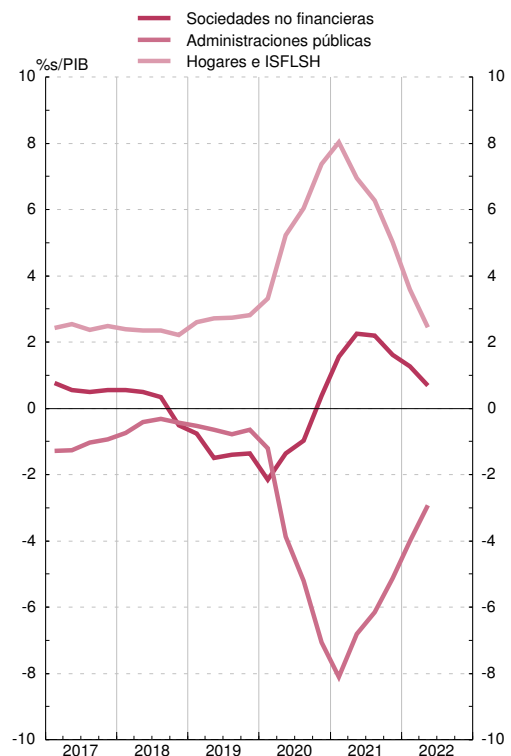

1. PRINCIPALES INDICADORES ECONÓMICOS DE LA ZONA DEL EURO.
Cuentas económicas de la zona del euro (SEC 2010).

1.2.b Operaciones financieras.
Total de sectores residentes.

mm de euros

	Operaciones financieras netas = Cap./Nec. de financiación)	Adquisiciones netas de activos financieros de la zona del euro frente al resto del mundo						Pasivos netos contraídos por la zona del euro frente al resto del mundo						Balance financiero		
		Total	Efectivo y depósitos	Valores representativos de deuda	Préstamos	Participaciones en el capital y en fondos de inversión	Resto	Total	Efectivo y depósitos	Valores representativos de deuda	Préstamos	Participaciones en el capital y en fondos de inversión	Resto	Activos financieros netos	Activos financieros frente Resto del Mundo	Pasivos frente Resto del Mundo
	1	2	3	4	5	6	7	8	9	10	11	12	13	14	15	16
17	343	1 182	117	443	94	545	-17	840	219	-128	163	569	16	-1 699	25 825	27 524
18	288	156	45	170	44	-172	69	-132	186	-109	-25	-212	27	-1 233	26 279	27 511
19	200	700	92	385	-30	241	12	500	-209	243	25	391	50	-902	28 729	29 630
20	186	935	202	375	-159	410	107	750	367	-11	-108	447	55	-886	29 046	29 932
21	316	1 397	61	416	296	385	239	1 081	509	-194	116	527	124	-479	32 536	33 015
18 III	89	27	16	47	-6	-66	37	-62	4	35	44	-159	14	-1 235	26 992	28 228
IV	22	-443	-13	-7	-111	-312	0	-464	-99	-156	-55	-100	-54	-1 233	26 279	27 511
19 I	103	447	46	93	183	101	24	344	30	150	19	73	73	-960	27 735	28 695
II	-13	258	132	54	88	-65	49	271	45	83	59	65	18	-1 094	27 960	29 054
III	88	473	74	174	89	137	-1	385	11	87	24	258	5	-969	29 128	30 097
IV	22	-478	-160	65	-390	68	-61	-500	-296	-77	-77	-4	-46	-902	28 729	29 630
20 I	-12	568	391	-91	124	-42	186	580	429	142	6	-76	79	-884	28 179	29 063
II	-10	105	-181	284	-206	213	-5	115	-227	99	-51	343	-49	-973	28 780	29 753
III	77	169	82	6	-11	113	-21	92	23	36	-54	74	13	-923	28 711	29 635
IV	131	94	-90	176	-66	127	-53	-38	141	-288	-9	105	12	-886	29 046	29 932
21 I	100	539	74	98	104	221	41	439	214	71	4	138	12	-828	30 354	31 182
II	110	214	13	124	-22	133	-34	104	70	-63	-47	176	-33	-694	30 875	31 569
III	76	421	-16	77	145	51	163	346	118	-63	47	106	138	-598	31 603	32 201
IV	30	222	-10	117	68	-21	68	192	107	-139	112	107	6	-479	32 536	33 015
22 I	-5	367	146	6	91	54	71	373	260	80	15	-38	56	-361	32 466	32 826
II	19	-29	-27	-48	64	-63	45	-48	38	-69	15	-18	-14	-252	32 067	32 320

Operaciones financieras

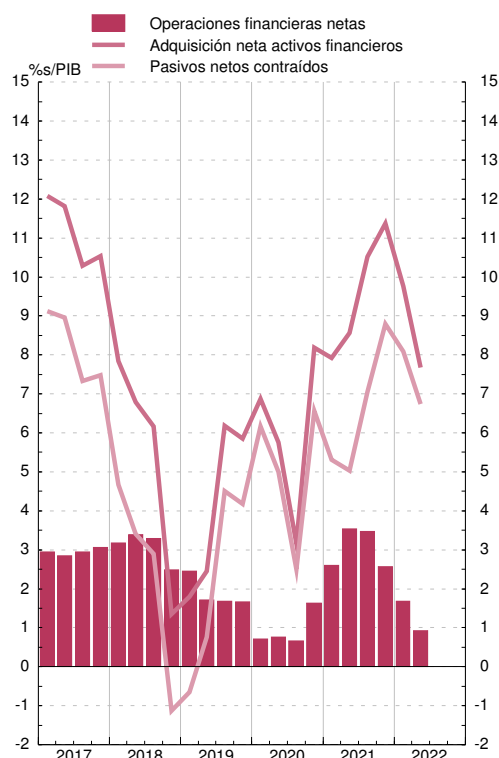

Balance financiero

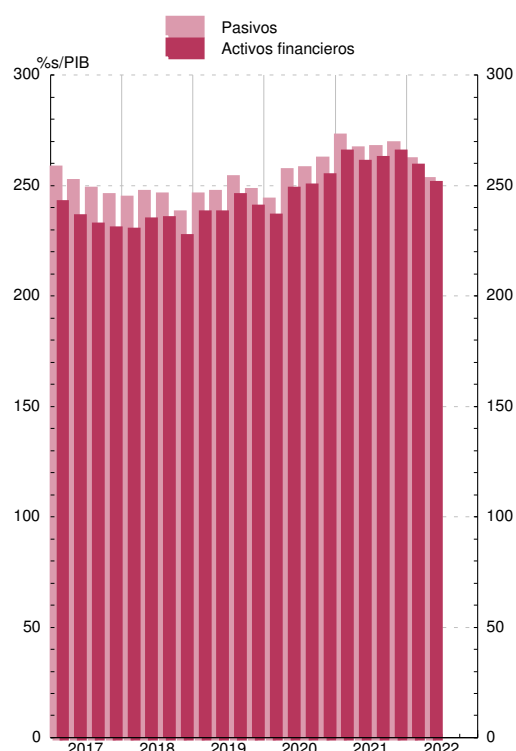

Véanse notas al final del capítulo.

1. PRINCIPALES INDICADORES ECONÓMICOS DE LA ZONA DEL EURO.
Cuentas económicas de la zona del euro (SEC 2010).

1.3 Operaciones financieras.
Sociedades no financieras.

mm de euros

Operaciones financieras netas	Adquisiciones netas de activos financieros						Pasivos netos contraídos					Balance financiero			
	Total	Efectivo y depósitos	Valores representativos de deuda	Préstamos	Participaciones en el ctal. y en fondos de inversión	Resto	Total	Valores representativos de deuda	Préstamos	Participaciones en el ctal. y en fondos de inversiones	Resto	Activos financieros netos	Activos financieros	Pasivos	
1	2	3	4	5	6	7	8	9	10	11	12	13	14	15	
17	62	955	189	-18	251	138	396	894	72	346	183	281	-43 683	26 097	37 072
18	-59	558	100	6	98	313	41	616	45	306	191	71	-43 175	26 237	36 728
19	-164	557	150	-3	109	320	-20	720	73	240	266	118	-45 328	28 786	40 515
20	43	991	574	19	123	339	-65	947	192	460	329	-53	-45 457	29 469	41 250
21	198	1 430	324	-12	394	265	459	1 232	96	502	257	371	-49 566	33 070	45 723
18 III	44	144	30	-6	34	97	-12	99	16	70	20	-8	-10 896	26 994	37 890
IV	-74	0	73	16	-45	10	-55	74	3	-22	30	80	-10 492	26 237	36 728
19 I	30	240	-15	-10	71	125	70	210	31	63	87	11	-10 894	27 325	38 218
II	-177	41	43	-13	11	38	-38	218	12	118	18	59	-11 317	27 683	38 999
III	54	189	53	10	27	81	18	135	22	58	33	14	-11 389	28 251	39 640
IV	-70	87	69	10	1	77	-70	157	9	0	128	35	-11 729	28 786	40 515
20 I	-63	212	93	-0	9	145	-36	275	47	215	76	-83	-10 769	27 197	37 966
II	-78	99	299	10	-23	48	-235	177	114	130	34	-120	-11 445	28 089	39 534
III	100	355	120	3	63	95	73	255	34	29	120	77	-11 463	28 397	39 859
IV	84	324	61	6	75	50	132	240	-2	85	99	74	-11 780	29 469	41 250
21 I	72	283	43	-4	72	79	94	210	19	136	49	5	-12 140	30 477	42 618
II	11	215	40	0	107	57	11	205	19	72	78	38	-12 460	31 287	43 747
III	97	370	90	-3	124	3	155	272	14	117	15	114	-12 313	31 694	44 007
IV	17	562	152	-5	91	126	199	545	45	177	115	213	-12 654	33 070	45 723
22 I	32	301	19	5	84	144	49	268	5	166	66	14	-12 102	32 556	44 658
II	-59	253	23	12	70	116	31	312	1	158	95	58	-11 434	32 074	43 509

Operaciones financieras

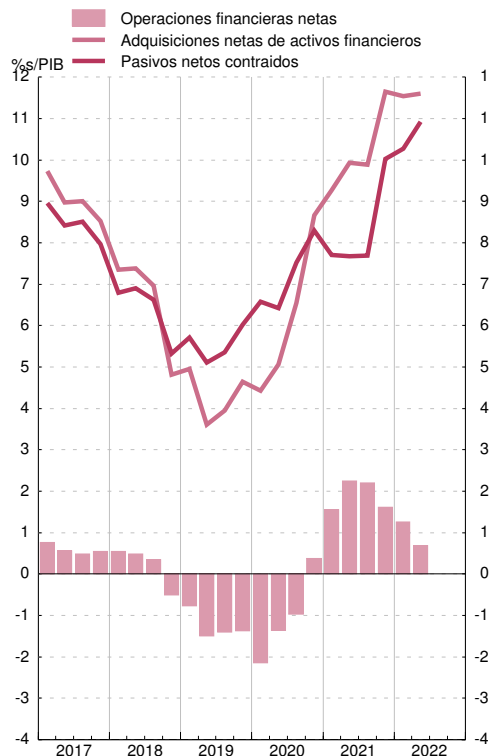

Balance financiero

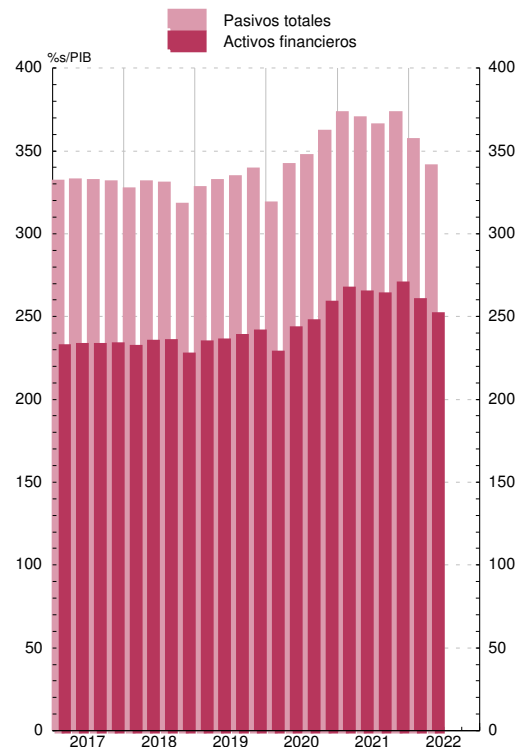

1. PRINCIPALES INDICADORES ECONÓMICOS DE LA ZONA DEL EURO.
Cuentas económicas de la zona del euro (SEC 2010).

1.4 Operaciones financieras.
Hogares e ISFLSH.

mm de euros

	Adquisiciones netas de activos financieros						Pasivos netos contraídos			Balance financiero			
	Total	Efectivo y depósitos	Valores representativos de deuda	Participaciones en el ctal. y en fondos de inversión	Seguros, pensiones y garantías estandarizadas	Otras cuentas pendientes de cobro	Total	Préstamos	Resto	Activos financieros netos	Activos financieros	Pasivos	
	1	2	3	4	5	6	7	8	9	10	11	12	13
17	279	511	255	-69	97	211	13	232	189	44	65 885	24 109	7 411
18	258	459	324	-29	35	180	-49	201	209	-8	66 631	23 959	7 564
19	337	595	417	-62	10	239	-6	258	241	17	70 933	25 998	7 799
20	842	1 060	688	-47	200	183	36	217	208	9	73 909	27 425	8 012
21	616	937	464	-44	291	217	9	321	288	33	81 211	29 120	8 326
18 III	24	55	25	-3	-0	35	-0	31	48	-17	16 792	24 289	7 497
IV	62	147	132	4	3	34	-27	85	56	29	16 395	23 959	7 564
19 I	89	141	93	-9	-45	83	20	52	43	9	17 137	24 748	7 611
II	144	228	150	-7	15	67	4	83	73	10	17 598	25 290	7 692
III	30	74	50	-37	8	67	-13	44	62	-18	17 999	25 732	7 733
IV	74	152	124	-8	32	22	-18	79	63	16	18 199	25 998	7 799
20 I	147	159	109	-22	24	35	13	12	16	-4	17 385	25 195	7 810
II	356	400	265	4	90	50	-10	44	58	-15	18 456	26 302	7 845
III	118	189	97	-12	44	44	17	70	71	-0	18 655	26 564	7 909
IV	220	312	216	-17	43	55	16	92	63	28	19 412	27 425	8 012
21 I	225	257	134	-14	53	63	21	32	48	-16	19 805	27 853	8 048
II	260	342	160	-7	96	56	35	82	94	-12	20 264	28 396	8 131
III	52	138	54	-15	58	50	-8	86	75	12	20 348	28 565	8 217
IV	79	201	115	-8	85	48	-39	122	72	50	20 794	29 120	8 326
22 I	58	143	70	-4	-13	48	41	85	61	24	20 058	28 456	8 398
II	124	272	125	25	59	44	19	148	108	40	19 050	27 584	8 535

Operaciones financieras

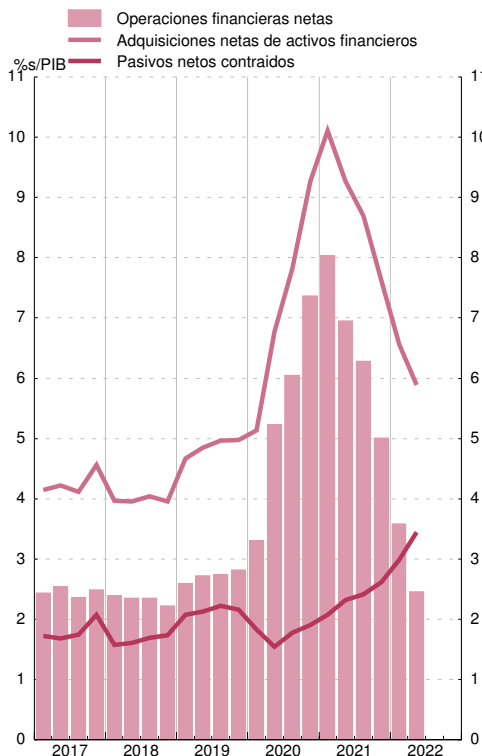

Balance financiero

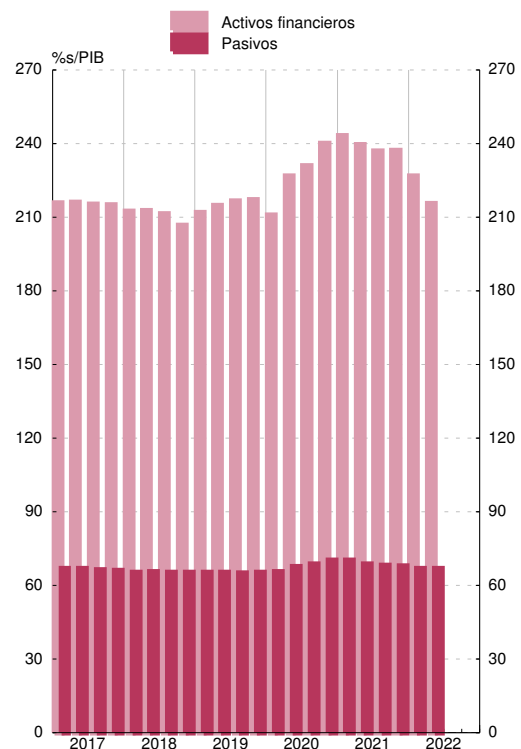

1. PRINCIPALES INDICADORES ECONÓMICOS
DE LA ZONA DEL EURO

1.5 Precios

Fuente: Eurostat

Tasas de variación interanual

		Índice armonizado de precios de consumo (IAPC)								Índice de Precios de producción industrial					
		Total		Bienes			Servicios			Total industria, excluida construcción		Bienes			
		Total	Alimentos			Industriales			Total	Consumo	Equipo	Intermedios no energéticos	Energía		
			Total (a)	Elaborados (a)	No elaborados	Total	No energéticos	Energía							
1	2	3	4	5	6	7	8	9	10	11	12	13	14		
19	M	1,2	1,0	1,8	1,9	1,4	0,6	0,3	1,2	1,5	0,6	1,0	1,5	0,1	0,1
20	M	0,3	-0,4	2,3	1,8	4,0	-1,7	0,2	-6,8	1,0	-2,6	1,0	0,9	-1,6	-9,7
21	M	2,6	3,4	1,5	1,5	1,7	4,5	1,5	13,2	1,5	12,3	2,1	2,5	10,9	32,4
21	Dic	5,0	6,8	3,2	2,8	4,7	8,9	2,9	25,9	2,4	26,4	4,6	4,7	18,7	73,8
22	Ene	5,1	7,1	3,5	3,0	5,2	9,3	2,1	28,8	2,3	30,8	6,4	5,7	20,5	86,0
	Feb	5,9	8,3	4,2	3,5	6,2	10,9	3,1	32,0	2,5	31,5	7,0	6,0	20,9	87,4
	Mar	7,4	10,9	5,0	4,1	7,8	14,4	3,4	44,3	2,7	36,9	8,7	6,5	22,7	104,1
	Abr	7,4	10,4	6,3	5,4	9,2	12,9	3,8	37,5	3,3	37,2	11,0	7,2	25,3	99,1
	May	8,1	11,4	7,5	7,0	9,0	13,6	4,2	39,1	3,5	36,2	11,7	7,5	25,1	93,9
	Jun	8,6	12,5	8,9	8,2	11,2	14,5	4,3	42,0	3,4	36,1	12,2	7,6	24,0	93,4
	Jul	8,9	12,6	9,8	9,4	11,1	14,3	4,5	39,6	3,7	38,1	13,3	7,9	21,5	98,0
	Ago	9,1	13,1	10,6	10,5	11,0	14,5	5,1	38,6	3,8	43,4	14,0	7,8	20,0	117,3
	Sep	9,9	14,0	11,8	11,5	12,7	15,3	5,5	40,7	4,3	41,9	14,6	7,6	18,9	108,0
	Oct	10,6	15,1	13,1	12,4	15,5	16,3	6,1	41,5	4,3	30,8	15,3	7,5	17,4	65,8
	Nov	10,1	14,2	13,6	13,6	13,8	14,5	6,1	34,9	4,2
	Dic	P 9,2	12,6	13,8	14,3	12,0	12,0	6,4	25,5	4,4

ÍNDICES ARMONIZADOS DE PRECIOS DE CONSUMO

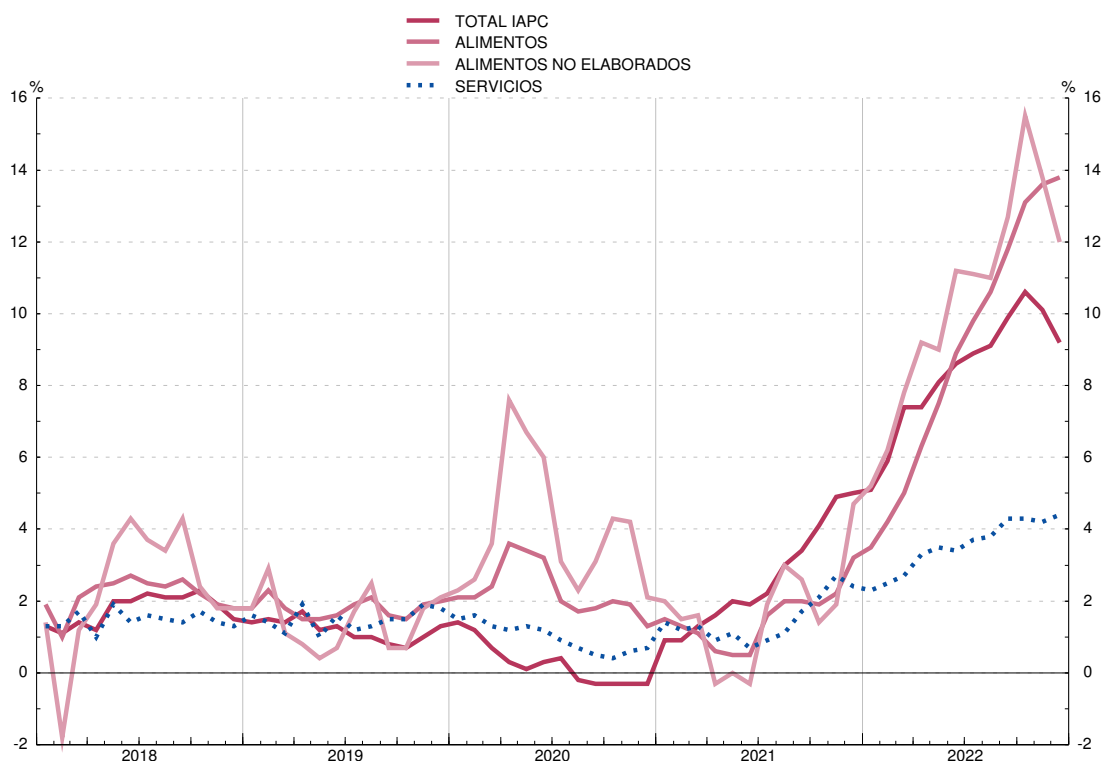

(a) Incluidas bebidas alcohólicas y tabaco.

1. PRINCIPALES INDICADORES ECONÓMICOS DE LA ZONA DEL EURO

1.6 Déficit PDE (Protocolo de Déficit Excesivo) de las Administraciones Públicas (a)

Fuente: Eurostat y BCE

Porcentajes del PIB

	Total	Países de la zona del euro								
		Bélgica	Alemania	Estonia	Irlanda	Grecia	España	Francia	Italia	Chipre
	1	2	3	4	5	6	7	8	9	10
03	-3,1	-1,9	-3,7	1,8	0,3	-7,8	-0,4	-4,0	-3,2	-5,9
04	-2,9	-0,2	-3,3	2,4	1,3	-8,8	-0,1	-3,6	-3,5	-3,7
05	-2,6	-2,7	-3,3	1,1	1,6	-6,2	1,2	-3,4	-4,1	-2,2
06	-1,5	0,2	-1,7	2,9	2,8	-5,9	2,1	-2,4	-3,6	-1,0
07	-0,6	0,1	0,3	2,7	0,3	-6,7	1,9	-2,6	-1,3	3,2
08	-2,2	-1,1	-0,1	-2,6	-7,0	-10,2	-4,6	-3,3	-2,6	0,9
09	-6,2	-5,4	-3,2	-2,2	-13,9	-15,2	-11,3	-7,2	-5,1	-5,4
10	-6,3	-4,1	-4,4	0,2	-32,1	-11,4	-9,5	-6,9	-4,2	-4,7
11	-4,2	-4,3	-0,9	1,1	-13,6	-10,5	-9,7	-5,2	-3,6	-5,7
12	-3,8	-4,3	0,0	-0,3	-8,5	-9,1	-11,6	-5,0	-2,9	-5,7
13	-3,1	-3,1	0,0	0,2	-6,4	-13,4	-7,5	-4,1	-2,9	-5,6
14	-2,5	-3,1	0,6	0,7	-3,6	-3,7	-6,1	-3,9	-3,0	-8,8
15	-2,0	-2,4	1,0	0,1	-2,0	-5,9	-5,3	-3,6	-2,6	-0,9
16	-1,5	-2,4	1,2	-0,4	-0,8	0,2	-4,3	-3,6	-2,4	0,3
17	-0,9	-0,7	1,3	-0,5	-0,3	0,6	-3,1	-3,0	-2,4	1,9
18	-0,4	-0,9	2,0	-0,6	0,1	0,9	-2,6	-2,3	-2,2	-3,6
19	-0,6	-1,9	1,5	0,1	0,5	1,1	-3,1	-3,1	-1,5	1,3
20 /	-3,9	-6,0	-1,3	-3,1	-2,1	-2,3	-7,1	-6,5	-5,3	-2,3
//	-5,2	-7,0	-2,9	-3,9	-3,6	-5,1	-8,4	-7,0	-7,3	-4,2
///	-7,0	-9,0	-4,3	-5,5	-5,0	-9,9	-10,1	-9,0	-9,5	-5,8
IV										
21 /	-8,1	-9,0	-5,7	-5,5	-5,6	-12,5	-11,2	-9,8	-10,0	-7,5
//	-6,8	-6,9	-5,0	-4,2	-4,2	-11,1	-8,3	-8,4	-8,9	-6,4
///	-6,1	-7,0	-4,3	-3,8	-3,1	-9,7	-7,7	-8,0	-7,9	-4,8
IV	-5,1	-5,6	-3,7	-2,4	-1,7	-7,5	-6,9	-6,5	-7,2	-1,7
22 /	-4,0	-4,8	-2,8	-1,8	-0,2	-5,1	-5,4	-5,1	-6,5	-
//	-2,8	-4,0	-1,7	-0,6	0,1	-2,4	-4,6	-3,9	-5,3	1,3
///	-2,6	-3,7	-1,9	-0,2	1,2	-2,1	-3,8	-4,0	-4,9	2,6

1. PRINCIPALES INDICADORES ECONÓMICOS DE LA ZONA DEL EURO

1.6 (Cont.) Déficit PDE (Protocolo de Déficit Excesivo) de las Administraciones Públicas (a)

Fuente: Eurostat y BCE

Porcentajes del PIB

	Países de la zona del euro									
	Letonia	Lituania	Luxemburgo	Malta	Países Bajos	Austria	Portugal	Eslovenia	Eslovaquia	Finlandia
	11	12	13	14	15	16	17	18	19	20
03	-1,6	-1,3	0,3	-8,9	-3,1	-1,8	-5,7	-2,6	-3,1	2,4
04	-1,2	-1,4	-1,4	-4,2	-1,8	-4,8	-6,2	-1,9	-2,3	2,2
05	-0,5	-0,3	-0,2	-2,8	-0,5	-2,5	-6,1	-1,3	-2,9	2,7
06	-0,5	-0,3	1,9	-2,5	-0,0	-2,5	-4,2	-1,2	-3,6	4,0
07	-0,6	-0,8	4,4	-2,1	-0,2	-1,4	-2,9	-0,0	-2,1	5,1
08	-4,3	-3,1	3,4	-4,1	0,1	-1,5	-3,7	-1,4	-2,5	4,2
09	-9,5	-9,1	-0,2	-3,1	-5,2	-5,3	-9,9	-5,8	-8,1	-2,5
10	-8,6	-6,9	-0,3	-2,2	-5,3	-4,4	-11,4	-5,6	-7,5	-2,5
11	-4,3	-8,9	0,7	-3,0	-4,4	-2,6	-7,7	-6,6	-4,3	-1,0
12	-1,4	-3,2	0,5	-3,4	-3,9	-2,2	-6,2	-4,0	-4,4	-2,2
13	-1,2	-2,6	0,8	-2,2	-3,0	-2,0	-5,1	-14,6	-2,9	-2,5
14	-1,6	-0,6	1,3	-1,5	-2,3	-2,7	-7,4	-5,5	-3,1	-3,0
15	-1,4	-0,3	1,3	-0,8	-1,9	-1,0	-4,4	-2,8	-2,7	-2,4
16	0,0	0,3	1,9	1,1	0,1	-1,5	-1,9	-1,9	-2,6	-1,7
17	-0,8	0,4	1,4	3,3	1,4	-0,8	-3,0	-0,1	-1,0	-0,7
18	-0,8	0,5	3,0	2,1	1,5	0,2	-0,3	0,7	-1,0	-0,9
19	-0,6	0,5	2,2	0,6	1,8	0,6	0,1	0,6	-1,2	-0,9
20 /	-1,7	-2,1	-1,9	-5,1	-1,1	-2,6	-1,9	-4,1	-3,1	-3,1
//	-3,5	-3,8	-2,5	-7,0	-2,1	-4,5	-4,1	-5,0	-3,8	-4,2
///	-4,3	-7,0	-3,4	-9,3	-3,7	-8,0	-5,8	-7,7	-5,4	-5,6
IV										
21 /	-6,5	-7,2	-2,6	-9,0	-5,3	-11,0	-7,0	-8,1	-6,1	-6,4
//	-7,2	-5,5	-0,6	-7,4	-3,9	-9,5	-5,9	-6,3	-6,1	-5,0
///	-5,7	-3,6	-0,2	-7,7	-3,6	-8,2	-3,9	-6,1	-5,4	-4,4
IV	-7,0	-1,0	0,8	-7,5	-2,6	-5,9	-2,9	-4,7	-5,5	-2,8
22 /	-5,2	0,0	0,8	-7,5	-1,5	-3,5	-1,6	-3,6	-4,8	-2,1
//	-3,6	1,0	0,9	-6,7	0,1	-1,5	0,2	-3,1	-3,8	-1,6
///	-3,2	0,9	0,7	-5,5	0,5	-1,9	1,1	-2,7	-3,7	-1,3

Véanse notas al final del capítulo.

**1. PRINCIPALES INDICADORES ECONÓMICOS
DE LA ZONA DEL EURO**

**1.7 Deuda PDE (Protocolo de Déficit Excesivo)
de las Administraciones Públicas (a)**

Fuente: Eurostat y BCE

Porcentajes del PIB

	Total	Países de la zona del euro								
		Bélgica	Alemania	Estonia	Irlanda	Grecia	España	Francia	Italia	Chipre
	1	2	3	4	5	6	7	8	9	10
03	69,4	101,7	63,5	5,6	29,8	101,5	47,7	64,4	105,5	63,8
04	69,8	97,2	65,2	5,1	28,1	102,9	45,4	65,9	105,1	64,8
05	70,5	95,1	67,5	4,7	26,1	107,4	42,4	67,4	106,6	63,4
06	68,5	91,5	66,9	4,6	23,6	103,6	39,1	64,6	106,7	59,3
07	66,1	87,3	64,2	3,8	23,9	103,1	35,8	64,5	103,9	54,0
08	69,7	93,2	65,7	4,5	42,5	109,4	39,7	68,8	106,2	45,5
09	80,3	100,2	73,2	7,2	61,8	126,7	53,3	83,0	116,6	54,3
10	85,7	100,3	82,0	6,7	86,2	147,5	60,5	85,3	119,2	56,3
11	87,6	103,5	79,4	6,2	110,5	175,2	69,9	87,8	119,7	65,8
12	91,1	104,8	80,7	9,8	119,6	162,0	90,0	90,6	126,5	80,1
13	93,0	105,5	78,3	10,2	119,9	178,2	100,5	93,4	132,5	103,7
14	93,2	107,0	75,3	10,6	104,3	180,3	105,1	94,9	135,4	108,8
15	91,3	105,2	71,9	10,1	76,7	176,7	103,3	95,6	135,3	106,8
16	90,5	105,0	69,0	10,0	74,3	180,5	102,7	98,0	134,8	102,6
17	87,9	102,0	64,6	9,1	67,6	179,5	101,8	98,1	134,2	92,6
18	86,0	99,9	61,3	8,2	63,0	186,4	100,4	97,8	134,4	98,1
19	83,9	97,6	58,9	8,5	57,0	180,6	98,2	97,4	134,1	90,4
20 //	94,5	112,6	66,1	18,7	62,0	191,6	113,3	112,9	148,6	108,3
///	96,7	111,3	68,5	18,8	61,1	199,9	117,3	115,1	153,7	114,6
IV	97,0	112,0	68,0	18,5	58,4	206,3	120,4	115,0	154,9	113,5
21 /	99,6	116,3	69,0	19,2	60,4	209,5	125,7	117,7	158,9	118,8
II	97,9	113,6	68,7	19,1	58,9	208,3	123,1	114,2	155,5	109,6
III	97,3	111,9	68,6	19,2	57,4	202,9	121,9	115,4	154,2	106,5
IV	95,4	109,2	68,6	17,6	55,4	194,5	118,3	112,8	150,3	101,1
22 /	95,2	109,0	67,4	17,2	53,1	189,6	117,4	114,6	152,1	102,0
II	94,2	108,3	67,2	16,7	51,2	183,5	116,1	113,1	150,4	95,3
III	93,0	106,3	66,6	15,8	49,0	178,2	115,6	113,4	147,3	91,6

**1. PRINCIPALES INDICADORES ECONÓMICOS
DE LA ZONA DEL EURO**

**1.7 (Cont.) Deuda PDE (Protocolo de Déficit Excesivo)
de las Administraciones Públicas (a)**

Fuente: Eurostat y BCE

Porcentajes del PIB

	Países de la zona del euro									
	Letonia	Lituania	Luxemburgo	Malta	Países Bajos	Austria	Portugal	Eslovenia	Eslovaquia	Finlandia
	11	12	13	14	15	16	17	18	19	20
03	14,1	20,4	7,4	68,6	50,0	65,9	63,9	26,8	43,2	45,1
04	14,6	18,7	7,8	71,3	50,3	65,2	67,1	26,9	41,7	44,9
05	11,9	17,6	8,0	69,9	49,8	68,6	72,2	26,4	34,7	42,1
06	10,0	17,3	8,2	64,3	45,2	67,3	73,7	26,1	31,4	40,2
07	8,4	15,9	8,1	61,9	43,0	65,0	72,7	22,8	30,3	36,0
08	18,5	14,6	14,6	61,8	54,7	68,7	75,6	21,8	28,6	34,7
09	37,0	28,0	15,3	66,3	56,8	79,9	87,8	34,5	36,4	44,1
10	47,6	36,2	19,1	65,5	59,3	82,7	100,2	38,3	40,6	50,1
11	45,1	37,1	18,5	70,0	61,7	82,4	114,4	46,5	43,2	51,9
12	42,4	39,7	20,9	66,6	66,2	81,9	129,0	53,6	51,7	57,7
13	40,3	38,7	22,4	66,4	67,7	81,3	131,4	70,0	54,7	60,6
14	41,6	40,5	21,9	62,1	67,9	84,0	132,9	80,3	53,5	64,5
15	37,0	42,5	21,1	56,2	64,6	84,9	131,2	82,6	51,7	68,3
16	40,3	39,7	19,6	54,7	61,9	82,8	131,5	78,5	52,3	68,0
17	38,9	39,1	21,8	47,8	57,0	78,5	126,1	74,2	51,5	66,0
18	37,0	33,7	20,9	43,7	52,4	74,1	121,5	70,3	49,4	64,9
19	36,5	35,8	22,4	40,3	48,5	70,6	116,6	65,4	48,0	64,9
20 //	41,9	40,9	23,9	48,3	55,1	81,9	126,3	77,6	59,1	74,1
///	43,4	45,2	25,9	51,1	55,3	78,4	131,5	77,6	59,2	72,3
IV	42,0	46,3	24,5	53,0	54,7	82,9	134,9	79,6	58,9	74,7
21 /	44,0	44,8	27,8	56,5	55,2	86,6	138,3	85,0	59,0	75,6
II	42,0	44,2	26,1	58,0	54,5	85,7	134,2	80,0	60,2	74,5
III	42,3	44,6	25,5	55,2	52,8	83,6	129,1	79,5	60,4	73,8
IV	43,6	43,7	24,5	55,2	52,4	82,3	125,5	74,5	62,2	72,3
22 /	41,7	39,8	22,6	56,2	50,7	83,4	124,8	74,7	61,6	72,2
II	41,6	39,6	25,3	53,9	50,8	82,6	123,4	73,5	60,3	71,7
III	39,9	37,3	24,6	53,2	49,0	81,3	120,1	72,3	58,6	70,8

Véanse notas al final del capítulo.

1. PRINCIPALES INDICADORES ECONÓMICOS DE LA ZONA DEL EURO

1.8 Balances agregado y consolidado y operaciones (flujos ajustados) de las IFM residentes en la zona del euro, incluyendo el Eurosistema

mm de euros

	Balance agregado de las IFM residentes en la zona del euro, incluyendo el Eurosistema / Aggregated balance sheet of euro area MFIs, including the Eurosystem		Saldos entre las IFM residentes en la zona euro del Internal position of MFIs of the euro area		Contrapartida de las transacciones monetarias de la Administración Central / Counterpart transactions of Central Government		Balance consolidado de las IFM residentes en la zona del euro, incluyendo el Eurosistema / Consolidated balance sheet of euro area MFIs, including the Eurosystem (a)		Diferencia de saldos Monthly differences in level	Ajustes Adjustments	Operaciones (flujos ajustados) Transactions (adjusted flows)
	1 nov 22	2 dic 22	3 nov 22	4 dic 22	5 nov 22	6 dic 22	7=1-3+5 nov 22	8=2-4+6 dic 22			
1 ACTIVO	51 692	50 015	18 290	16 891	200	191	33 602	33 315	-287	-135	-152
2 Préstamos y créditos a residentes en la zona del euro	30 357	28 892	16 140	14 771	-	-	14 217	14 120	-96	-13	-83
3 IFM	16 140	14 771	16 140	14 771	-	-	990	999	9	-0	-
4 Administraciones Públicas	990	999	-	-	-	-	13 227	13 122	-105	-13	-92
5 Otros sectores residentes	13 227	13 122	-	-	-	-	-	-	-	-	-
6 Valores distintos de acciones y participaciones emitidos por residentes en la zona del euro	8 608	8 464	1 656	1 634	-	-	6 953	6 829	-123	-80	-44
7 IFM	1 656	1 634	1 656	1 634	-	-	-	-	-	-	-
8 Administraciones Públicas	5 394	5 278	-	-	-	-	5 394	5 278	-116	-75	-41
9 Otros sectores residentes	1 559	1 552	-	-	-	-	1 559	1 552	-7	-4	-3
10 Participaciones emitidas por fondos del mercado monetario	29	25	29	25	-	-	-	-	-	-	-
11 IFM	29	25	29	25	-	-	-	-	-	-	-
12 Acciones y participaciones emitidas por residentes en la zona del euro	1 246	1 235	406	399	-	-	840	836	-4	-4	-1
13 IFM	406	399	406	399	-	-	-	-	-	-	-
14 Otros sectores residentes	840	836	-	-	-	-	840	836	-4	-4	-1
15 Activos frente a no residentes en la zona del euro	6 379	6 051	-	-	-	-	6 379	6 051	-327	-80	-247
16 Activo fijo	244	245	-	-	-	-	244	245	2	-0	2
17 Resto de activos	4 829	5 104	60	62	200	191	4 969	5 233	263	41	222
18 Del cual: efectivo en circulación en euros	60	62	60	62	-	-	-	-	-	-	-

1.8 Aggregated and consolidated balance sheet and transactions (adjusted flows) of the euro area MFIs, including the Eurosystem

1. MAIN ECONOMIC INDICATORS OF THE EURO AREA

EUR billions

Véanse notas al final del capítulo./ See notes at the end of the chapter.

1. PRINCIPALES INDICADORES ECONÓMICOS DE LA ZONA DEL EURO

1.8 Balances agregado y consolidado y operaciones (flujos ajustados) de las IFM residentes en la zona del euro, incluyendo el Eurosistema (cont.)

mm de euros

	Balance agregado de las IFM residentes en la zona del euro, incluyendo el Eurosistema / Aggregated balance sheet of euro area MFIs, including the Eurosystem		Saldos entre las IFM residentes en la zona del euro / Internal position of MFIs of the euro area		Contrapartida de las transacciones monetarias de la Administración Central / Counterpart of monetary transactions of Central Government		Balance consolidado de las IFM residentes en la zona del euro, incluyendo el Eurosistema / Consolidated balance sheet of euro area MFIs, including the Eurosystem (a)		Diferencia de saldos / Monthly differences in level		Ajustes / Adjustments		Operaciones (flujos ajustados) / Transactions (adjusted flows)	
	1	2	3	4	5	6	7=1-3+5	8=2-4+6	9=8-7	10=9-11	11	12	13	14
1 PASIVO	52 536	50 860	18 290	16 891	200	191	34 445	-286	-135	-151	1	LIABILITIES		
2 Efectivo en circulación	1 593	1 607	60	62	-	-	1 534	12	0	12	2	Currency in circulation		
3 Del cual: tenencias en euros de las IFM y el Eurosistema	60	62	60	62	-	-	-	-	-	-	3	Of which: holding of currency in circulation in euro		
4 Depósitos de residentes en la zona del euro	32 576	31 080	16 199	14 828	200	191	16 577	-133	-15	-118	4	Deposits of euro area residents		
5 IFM	16 199	14 828	16 199	14 828	-	-	669	584	-	-84	5	MFIs		
6 Administración Central	669	584	-	-	200	191	15 908	-49	-15	-34	6	Central Government		
7 Otras Administraciones Públicas y otros sectores residentes en la zona del euro	15 708	15 668	-	-	-	-	-	-	-	-	7	Other General Government/other euro area residents		
8 A la vista	9 761	9 693	-	-	178	165	9 939	-80	-9	-71	8	Overnight		
9 A plazo	3 092	3 152	-	-	10	14	3 103	64	-5	69	9	With agreed maturity		
10 Hasta dos años	1 311	1 363	-	-	10	14	1 377	56	-4	60	10	Up to 2 years		
11 A más de dos años	1 782	1 790	-	-	-	-	1 782	8	-2	10	11	Over 2 years		
12 Con preaviso	2 559	2 574	-	-	12	12	2 586	15	-0	15	12	Redeemable at notice		
13 Hasta tres meses	2 529	2 543	-	-	12	12	2 541	15	-0	15	13	Up to 3 months		
14 A más de tres meses	31	31	-	-	-	-	31	-0	-0	-0	14	Over 3 months		
15 Cesiones temporales	295	248	-	-	-	-	295	-47	-1	-47	15	Repurchase agreements		
16 Participaciones emitidas por fondos del mercado monetario	679	680	29	25	-	-	650	5	0	5	16	Money market funds shares/units		
19 Valores distintos de acciones y participaciones	3 815	3 790	1 656	1 634	-	-	2 159	-4	-12	8	19	Debt securities issued		
20 Hasta dos años	395	402	348	351	-	-	47	51	-3	7	20	Up to 2 years		
21 A más de dos años	3 420	3 388	1 307	1 283	-	-	2 112	2 105	-8	1	21	Over 2 years		
22 Capital y reservas	3 278	3 218	406	399	-	-	2 872	-53	-74	21	22	Capital and reserves		
23 Otros pasivos frente a no residentes en la zona del euro	5 879	5 552	-	-	-	-	5 879	-327	-73	-254	23	External liabilities		
24 Resto de pasivos	4 716	4 932	-	-	-	-	4 716	216	36	180	24	Remaining liabilities		
25 Posición neta de las IFM	-	-	-59	-57	-	-	59	-2	4	-6	25	Excess of inter-MFI liabilities		

1.8 Aggregated and consolidated balance sheet and transactions (adjusted flows) of the euro area MFIs, including the Eurosystem (continuation)

EUR billions

1. MAIN ECONOMIC INDICATORS OF THE EURO AREA

1. PRINCIPALES INDICADORES ECONÓMICOS DE LA ZONA DEL EURO

1.9 Agregados monetarios de la zona del euro y contrapartidas de M3. Resumen

mm de euros

	Saldos consolidados final del periodo <i>Consolidated balances end-of-period</i>		Serie en cuadro y columna <i>Time series in table and column</i>	Operaciones (flujos ajustados) <i>Transactions (adjusted flows)</i>	Serie en cuadro y columna <i>Time series in table and column</i>	MONETARY AGGREGATES	
	nov 22	dic 22				1	2
AGREGADOS MONETARIOS							
1 M1 = 2 + 3	11 472	11 404	1.10/1	-60	1.11/1	1	M1 = 2 + 3
2 Efectivo en circulación	1 534	1 545	1.10/4	12	1.11/4	2	Currency in circulation
3 Depósitos a la Vista	9 939	9 859	1.10/5	-71	1.11/5	3	Overnight deposits
4 M2 = M1 + (5 + 6)	15 334	15 336	1.10/2	15	1.11/2	4	M2 = M1 + (5 + 6)
5 Depósitos a plazo hasta dos años	1 321	1 377	1.10/6	60	1.11/6	5	Deposits with agreed maturity up to 2 years
6 Depósitos con preaviso hasta tres meses	2 541	2 555	1.10/7	15	1.11/7	6	Deposits redeemable at notice up to 3 months
7 M3 = M2 + (8 + 9 + 10 + 11)	16 164	16 151	1.10/3	4	1.11/3	7	M3 = M2 + (8 + 9 + 10 + 11)
8 Cesiones temporales	134	110	1.10/8	-23	1.11/8	8	Repurchase agreements
9 Valores distintos de acciones y participaciones hasta dos años, emitidos por IFM de la zona del euro	47	51	1.10/9	7	1.11/9	9	Holdings of securities other than shares issued by MFIs in the euro area up to 2 years
10 Participaciones en fondos del mercado monetario	650	655	1.10/10	5	1.11/10	10	Money market funds shares / units
CONTRAPARTIDAS DE M3 (7 = A - B)							
A						A	MFIs ASSETS
11 Crédito a residentes en la zona del euro	21 865	21 663	1.10/11	-105	1.11/11	11	Loans to euro area residents
12 A las Administraciones Públicas	6 384	6 276		-32		12	General Government
13 Créditos y préstamos	990	999		9		13	Loans
14 Valores distintos de acciones y participaciones	5 394	5 278		-41		14	Securities other than shares
15 Acciones y participaciones	25	25		0		15	Shares and other equity
16 A otros residentes en la zona del euro	15 456	15 362	1.10/12	-73	1.11/12	16	Other euro area residents
17 Créditos y préstamos	13 056	12 974		-69		17	Loans
18 Valores distintos de acciones y participaciones	1 559	1 552		-3		18	Securities other than shares
19 Acciones y participaciones	840	836		-1		19	Shares and other equity
20 Activos frente a no residentes en la zona del euro	7 197	6 871		-247		20	External assets

1.9 Euro area monetary aggregates and counterparts to M3. Summary

1. MAIN ECONOMIC INDICATORS OF THE EURO AREA

EUR billions

Véanse notas al final del capítulo. See notes at the end of the chapter.

1. PRINCIPALES INDICADORES ECONÓMICOS DE LA ZONA DEL EURO

1.9 Agregados monetarios de la zona del euro y contrapartidas de M3. Resumen

mm de euros

	Saldos consolidados final del periodo <i>Consolidated balances end-of-period</i>		Serie en cuadro y columna <i>Time series in table and column</i>	Operaciones (flujos ajustados) <i>Transactions (adjusted flows)</i>	Serie en cuadro y columna <i>Time series in table and column</i>
	nov 22	dic 22			
B PASIVOS DE LAS IFM					
21 Depósitos de la Administración Central	669	584		-84	
22 Pasivos financieros a más largo plazo frente a otros residentes en la zona del euro	3 925	3 925		11	
Depósitos a plazo a más de dos años	1 782	1 790		10	
Depósitos con preaviso superior a tres meses	31	31		-0	
Valores distintos de acciones a más de dos años	2 112	2 105		1	
26 Capital y reservas	2 872	2 819		21	
27 Pasivos frente a no residentes en la zona del euro	5 879	5 552		-254	
28 Otros pasivos netos	-448	-498		-49	
Del cual					
29 Cesiones temporales con Entidades de contrapartida central	-	-		-	
30 Adquisiciones temporales con Entidades de contrapartida central	-	-		-	
PRO MEMORIA: contrapartidas de M3 distintas del crédito a residentes en la zona del euro					
31 Activos - pasivos frente a no residentes en la zona del euro (20 - 27)	1 318	1 318	1.10/13	7	1.11/13
32 Resto de activos netos (21 + 22 + 26 + 28)	-7 018	-6 830	1.10/14	101	1.11/14

1.9 Euro area monetary aggregates and counterparts to M3. Summary

EUR billions

1. MAIN ECONOMIC INDICATORS OF THE EURO AREA

Véanse notas al final del capítulo. See notes at the end of the chapter.

1. PRINCIPALES INDICADORES ECONÓMICOS DE LA ZONA DEL EURO

1.10 Agregados monetarios de la zona del euro y contrapartidas de M3 Saldos del balance consolidado. Series originales (a)

mm de euros

	M1	M2	M3	Efectivo en circulación (neto)	Depósitos en todas las monedas frente a OOAAPP y OSR en la zona del euro				Otros instrumentos emitidos por IFM (netos)		Contrapartidas de M3			
					A la vista	A plazo hasta dos años	Con pre-aviso hasta tres meses	Cesiones temporales	Valores distintos de acciones emitidos a menos de dos años	Participaciones en fondos del mercado monetario	Crédito total (c)		Activos menos pasivos frente a no residentes en la zona del euro	Resto (neto)
											AAPP residentes en la zona del euro	OSR en la zona del euro		
	1=4+5	2=1+6+7	3=2+8a10	4	5	6	7	8	9	10	11	12	13	14
20	10 278,9	13 750,6	14 480,2	1 370,7	8 908,2	1 034,6	2 437,2	91,3	12,3	626,0	5 839,7	14 299,1	1 437,3	-7 095,9
21	11 299,5	14 721,8	15 502,3	1 476,9	9 822,6	928,5	2 493,8	105,8	26,9	647,7	6 469,1	14 781,5	1 358,6	-7 106,9
21 Sep	11 035,4	14 444,8	15 191,8	1 444,5	9 590,9	914,9	2 494,6	118,2	31,9	596,8	6 377,9	14 612,1	1 393,7	-7 191,9
Oct	11 103,9	14 527,5	15 318,3	1 450,3	9 653,6	934,0	2 489,6	130,4	32,1	628,3	6 385,6	14 670,8	1 389,4	-7 127,5
Nov	11 195,9	14 607,5	15 414,2	1 456,3	9 739,7	921,1	2 490,4	121,9	30,4	654,5	6 471,7	14 762,3	1 397,3	-7 217,0
Dic	11 299,5	14 721,8	15 502,3	1 476,9	9 822,6	928,5	2 493,8	105,8	26,9	647,7	6 469,1	14 781,5	1 358,6	-7 106,9
22 Ene	11 252,2	14 701,8	15 483,7	1 477,9	9 774,3	941,3	2 508,3	123,2	34,2	624,5	6 526,7	14 880,7	1 355,4	-7 279,2
Feb	11 331,1	14 772,8	15 523,1	1 487,0	9 844,1	925,5	2 516,2	131,9	31,1	587,2	6 556,0	14 907,5	1 365,0	-7 305,4
Mar	11 425,5	14 887,7	15 627,3	1 509,6	9 916,0	941,4	2 520,8	123,1	32,6	583,8	6 563,7	15 011,5	1 366,4	-7 314,3
Abr	11 494,0	14 966,2	15 745,2	1 520,7	9 973,3	949,3	2 522,8	125,4	47,8	605,8	6 534,7	15 081,4	1 317,7	-7 188,6
May	11 557,3	15 021,1	15 789,2	1 528,5	10 028,8	929,1	2 534,7	130,6	43,2	594,4	6 536,2	15 132,1	1 212,8	-7 091,9
Jun	11 618,4	15 111,6	15 877,6	1 535,1	10 083,3	955,2	2 537,9	114,7	58,4	593,0	6 536,5	15 214,5	1 325,7	-7 199,1
Jul	11 693,5	15 245,1	15 993,6	1 543,7	10 149,7	1 008,5	2 543,2	132,6	25,9	589,9	6 557,3	15 291,1	1 347,1	-7 201,9
Ago	11 715,3	15 317,0	16 071,7	1 538,6	10 176,7	1 048,4	2 553,3	126,4	30,7	597,6	6 437,1	15 311,9	1 380,2	-7 057,5
Sep	11 678,0	15 420,5	16 181,4	1 537,5	10 140,5	1 189,6	2 552,9	116,8	55,1	589,1	6 368,0	15 407,2	1 343,3	-6 937,1
Oct	11 518,0	15 336,1	16 110,3	1 537,1	9 981,0	1 268,9	2 549,1	124,4	27,0	622,8	6 362,7	15 396,1	1 294,1	-6 942,5
Nov	11 472,1	15 333,7	16 164,3	1 533,6	9 938,5	1 320,9	2 540,6	134,2	46,7	649,7	6 408,9	15 455,8	1 317,8	-7 018,2
Dic	P 11 403,7	15 335,7	16 151,4	1 545,2	9 858,6	1 376,7	2 555,3	110,5	50,6	654,5	6 301,5	15 361,8	1 318,4	-6 830,4

Véanse notas al final del capítulo.

1. PRINCIPALES INDICADORES ECONÓMICOS DE LA ZONA DEL EURO

1.11 Agregados monetarios de la zona del euro y contrapartidas de M3 Operaciones (flujos ajustados). Series originales (a)

mm de euros

	M1	M2	M3	Efectivo en circulación (neto)	Depósitos en todas las monedas frente a OOAAPP y OSR en la zona del euro				Otros instrumentos emitidos por IFM (netos)		Contrapartidas de M3			
					A la vista	A plazo hasta dos años	Con pre-aviso hasta tres meses	Cesiones temporales	Valores distintos de acciones emitidos a menos de dos años	Participaciones en fondos del mercado monetario	Crédito total (c)		Activos menos pasivos frente a no residentes en zona del euro	Resto (neto)
											AAPP residentes en la zona del euro	OSR en la zona del euro		
	1=4+5	2=1+6+7	3=2+8a10	4	5	6	7	8	9	10	11	12	13	14
20	117,1	128,3	138,3	20,8	96,2	10,6	0,6	-6,6	-3,5	20,1	-2,7	6,9	-46,9	181,1
21	104,0	114,4	87,8	20,6	83,3	6,9	3,6	-16,1	-3,8	-6,7	25,3	41,1	-51,3	72,8
21 Sep	76,0	60,4	31,2	5,3	70,8	-16,5	0,8	-1,0	2,9	-31,1	34,4	55,4	-40,2	-18,4
Oct	70,4	84,7	129,1	6,8	63,7	19,2	-5,0	12,2	0,7	31,5	12,3	66,9	-16,6	66,4
Nov	102,7	83,7	95,8	6,0	96,7	-19,7	0,7	-9,0	-5,1	26,2	66,9	87,3	-26,7	-31,7
Dic	104,0	114,4	87,8	20,6	83,3	6,9	3,6	-16,1	-3,8	-6,7	25,3	41,1	-51,3	72,8
22 Ene	-51,4	-23,9	-23,8	1,0	-52,4	14,9	12,6	17,0	6,2	-23,2	75,0	62,3	-1,6	-159,6
Feb	76,6	69,7	39,3	9,1	67,4	-14,8	8,0	8,9	-2,1	-37,2	66,5	42,4	-14,5	-55,1
Mar	93,1	113,2	102,4	22,5	70,6	16,0	4,0	-8,9	1,5	-3,4	45,3	108,0	1,9	-52,8
Abr	52,3	57,7	94,1	11,2	41,1	3,1	2,4	1,2	13,4	21,9	15,8	89,0	-79,7	69,0
May	68,8	62,4	52,2	7,8	61,1	-18,4	12,0	5,5	-4,2	-11,5	42,0	65,2	-59,6	4,6
Jun	52,6	79,2	75,0	6,6	46,0	23,5	3,1	-16,5	13,8	-1,4	32,1	97,1	84,9	-139,1
Jul	64,0	118,8	149,0	8,6	55,4	49,7	5,1	16,9	16,4	-3,1	-28,6	58,1	-14,9	134,3
Ago	28,4	76,7	85,7	-5,1	33,6	38,2	10,1	-6,6	7,9	7,8	-36,8	39,0	47,5	36,1
Sep	-44,9	58,6	62,4	-1,6	-43,3	103,9	-0,5	-10,1	22,3	-8,4	4,0	80,0	-52,7	31,2
Oct	-155,6	-78,8	-64,0	-0,4	-155,2	81,7	-5,0	8,1	-26,9	33,7	-12,6	-10,1	-6,1	-35,2
Nov	-28,8	21,8	75,7	-3,5	-25,2	58,8	-8,3	10,5	16,5	27,0	9,5	69,4	7,4	-10,6
Dic	P -59,6	14,7	3,5	11,6	-71,2	59,5	14,8	-23,1	7,2	4,8	-31,8	-73,0	7,0	101,2

Véanse notas al final del capítulo.

1. PRINCIPALES INDICADORES ECONÓMICOS DE LA ZONA DEL EURO

1.12 Agregados monetarios de la zona del euro y contrapartidas de M3 Saldos del balance consolidado y operaciones (flujos ajustados) Series desestacionalizadas (a) (b)

mm de euros

	Saldos del balance consolidado								Operaciones (flujos ajustados)							
	M1	M2	M3 (c)	Efectivo en circulación (neto)	Depósitos a la vista	Otros depósitos a corto plazo excepto cesiones temporales	Cesiones temporales y otros instrumentos emitidos por IFM (netos)	Préstamos a OSR en la zona del euro	M1	M2	M3 (c)	Efectivo en circulación (neto)	Depósitos a la vista	Otros depósitos a corto plazo excepto cesiones temporales	Cesiones temporales y otros instrumentos emitidos por IFM (netos)	Préstamos a OSR en la zona del euro
	1=4+5	2=1+6	3=2+7	4	5	6	7	8	12+	9+	10+	12	13	14	15	16
20	10 247	13 732	14 469	1 361	8 886	3 485	737	11 920	114,1	122,1	142,8	9,4	104,7	8,0	20,7	11,1
21	11 261	14 696	15 485	1 465	9 797	3 435	788	12 342	103,7	110,2	93,7	4,8	98,9	6,5	-16,5	54,1
21 Sep	11 062	14 459	15 219	1 445	9 618	3 397	760	12 182	104,4	98,5	87,3	8,6	95,8	-5,9	-11,2	44,2
Oct	11 116	14 539	15 324	1 452	9 664	3 423	785	12 232	55,8	82,1	107,6	8,2	47,6	26,3	25,4	48,0
Nov	11 158	14 586	15 391	1 460	9 698	3 428	804	12 310	52,5	51,1	66,5	8,1	44,4	-1,4	15,4	72,9
Dic	11 261	14 696	15 485	1 465	9 797	3 435	788	12 342	103,7	110,2	93,7	4,8	98,9	6,5	-16,5	54,1
22 Ene	11 310	14 769	15 544	1 482	9 828	3 459	775	12 466	44,3	68,1	53,6	17,2	27,1	23,8	-14,6	79,1
Feb	11 408	14 860	15 606	1 494	9 914	3 452	746	12 508	95,3	89,8	62,4	12,0	83,3	-5,5	-27,4	48,6
Mar	11 464	14 920	15 669	1 525	9 939	3 456	748	12 562	55,0	58,7	60,6	31,0	24,0	3,7	2,0	55,9
Abr	11 490	14 963	15 730	1 524	9 965	3 474	767	12 632	9,5	22,3	38,0	-0,5	10,1	12,8	15,7	63,2
May	11 534	14 994	15 762	1 529	10 005	3 460	768	12 707	49,8	38,1	39,8	4,2	45,6	-11,7	1,7	86,2
Jun	11 571	15 069	15 850	1 530	10 040	3 499	781	12 792	28,3	64,4	74,7	1,7	26,6	36,1	10,4	82,0
Jul	11 627	15 169	15 909	1 533	10 095	3 542	740	12 851	45,8	85,2	91,7	2,3	43,6	39,4	6,5	51,4
Ago	11 726	15 303	16 054	1 536	10 190	3 578	750	12 938	104,8	138,9	152,1	3,2	101,7	34,0	13,2	95,1
Sep	11 716	15 448	16 216	1 538	10 177	3 733	768	13 047	-13,5	102,4	115,0	1,7	-15,2	115,9	12,7	77,5
Oct	11 565	15 377	16 140	1 541	10 024	3 811	763	13 040	-145,6	-65,7	-68,7	3,1	-148,8	80,0	-3,1	-4,1
Nov	11 449	15 327	16 145	1 541	9 908	3 879	818	13 041	-99,6	-25,5	26,5	-0,1	-99,5	74,1	52,0	16,9
Dic	P 11 328	15 271	16 090	1 538	9 790	3 943	819	12 979	-111,6	-43,5	-38,5	-2,8	-108,8	68,1	5,1	-49,2

Véanse notas al final del capítulo.

1. PRINCIPALES INDICADORES ECONÓMICOS DE LA ZONA DEL EURO

1.13 Contribución de las IFM residentes en España a los agregados monetarios de la zona del euro y a las contrapartidas de M3 (a)

NEDD/SDDS (b)

mm de euros

	Saldos del balance consolidado								Operaciones (flujos ajustados)							
	Contribución a M1 (e)	Contribución a M2 (e)	Contribución a M3 (e)	Contribución a las contrapartidas de M3					Contribución a M1 (e)	Contribución a M2 (e)	Contribución a M3 (e)	Contribución a las contrapartidas de M3				
				Contribución al crédito total (d)		Contribución a activos pasivos frente a no resid. en z. euro	Contribución al resto (neto)	Efectivo				Contribución al crédito total (d)		Contribución a activos pasivos frente a no resid. en z. euro	Contribución al resto (neto)	Efectivo
				AAPP residentes en la zona del euro	OSR en la zona del euro							AAPP residentes en la zona del euro	OSR en la zona del euro			
1	2	3	4	5	6	7	8	9	10	11	12	13	14	15	16	
20	1 240	1 382	1 417	690	1 554	252	-1 080	-154	17,6	16,1	14,4	3,6	12,0	-4,1	2,8	-2,2
21	1 361	1 465	1 516	776	1 524	302	-1 087	-166	18,6	13,6	11,7	-2,1	-1,6	6,6	8,8	-2,2
21 Sep	1 320	1 434	1 481	775	1 510	288	-1 092	-163	18,9	16,8	17,4	-3,0	5,3	-0,4	15,6	-0,7
Oct	1 311	1 422	1 472	785	1 515	294	-1 121	-163	-8,8	-12,1	-9,3	10,1	4,6	6,1	-30,1	-0,9
Nov	1 343	1 452	1 504	779	1 526	295	-1 096	-164	31,5	29,2	31,0	-6,5	11,9	-0,7	26,3	-0,7
Dic	1 361	1 465	1 516	776	1 524	302	-1 087	-166	18,6	13,6	11,7	-2,1	-1,6	6,6	8,8	-2,2
22 Ene	1 338	1 437	1 481	779	1 510	317	-1 124	-167	-23,9	-28,2	-35,1	3,1	-12,7	13,6	-39,1	-0,2
Feb	1 349	1 449	1 491	789	1 502	319	-1 120	-168	8,1	7,8	6,2	9,9	-5,6	2,7	-0,8	-1,2
Mar	1 370	1 469	1 509	800	1 510	322	-1 122	-170	20,3	20,0	18,1	11,2	8,7	2,6	-4,3	-2,6
Abr	1 365	1 464	1 505	813	1 515	320	-1 143	-172	-5,1	-5,7	-5,5	13,8	5,4	-6,1	-18,6	-1,1
May	1 381	1 477	1 517	814	1 514	319	-1 130	-173	15,9	12,6	12,2	2,3	0,6	0,5	8,7	-1,1
Jun	1 409	1 508	1 548	824	1 524	320	-1 120	-174	27,5	30,7	30,3	11,5	14,4	-2,0	6,4	-0,8
Jul	1 401	1 501	1 540	838	1 523	328	-1 149	-173	-8,5	-7,4	-8,7	12,6	-0,3	5,5	-26,5	0,3
Ago	1 406	1 509	1 550	830	1 514	327	-1 121	-170	4,7	7,6	9,8	-5,8	-7,1	-2,3	24,9	2,9
Sep	1 394	1 505	1 550	835	1 509	326	-1 121	-169	-12,6	-4,7	-1,6	7,7	-1,7	-2,8	-4,7	1,0
Oct	1 378	1 498	1 544	833	1 511	324	-1 123	-169	-15,0	-6,4	-4,7	-2,3	3,0	0,6	-6,0	0,3
Nov	1 397	1 522	1 573	837	1 522	313	-1 099	-169	19,3	24,7	30,4	3,5	14,0	-7,5	20,4	0,3
Dic	P 1 387	1 517	1 570	827	1 508	320	-1 085	-170	-9,6	-3,4	-1,7	-9,5	-10,9	10,3	8,1	-1,2

Véanse notas al final del capítulo.

1. PRINCIPALES INDICADORES ECONÓMICOS DE LA ZONA DEL EURO

1.14 Evolución de los agregados monetarios de la zona del euro y de la contribución de las IFM residentes en España (a)

Porcentajes

	Tasa de crecimiento interanual de los agregados de la zona del euro (b)												Media de los tres últimos meses de la tasa de crecimiento interanual	PROMEMORIA: Tasa de crecimiento de la contribución de las IFM residentes en España (c)				
	M1		M2		M3		Crédito a residentes (d)				M3 (e)	M2 (e)		M3 (e)	Crédito (d)			
	Zona del euro		Zona del euro		Zona del euro		AAPP	OSR							M3	AAPP	OSR	
	SO	SD	SO	SD	SO	SD	UEM	del cual										
	1	2	3	4	5	6	7	8	Ptmos. SO	Ptmos. SD	10	11		12	13	14	15	16
20	15,50	15,60	11,70	11,70	12,20	12,20	22,23	5,38	4,70	4,70	11,20	11,23	14,99	10,89	10,38	24,96	4,62	
21	9,90	9,80	7,00	7,00	7,00	6,90	11,48	4,00	4,10	4,00	7,37	7,30	9,77	6,03	6,89	7,50	0,82	
21 Sep	11,20	11,10	7,60	7,60	7,60	7,60	11,24	3,43	3,20	3,20	7,90	7,80	10,45	6,70	7,22	10,21	1,52	
Oct	10,80	10,70	7,50	7,50	7,70	7,70	10,70	3,73	3,40	3,40	7,80	7,77	10,00	5,90	6,64	10,42	1,75	
Nov	10,10	10,00	7,20	7,10	7,40	7,30	11,00	3,76	3,70	3,70	7,57	7,53	9,83	6,28	7,15	8,35	1,71	
Dic	9,90	9,80	7,00	7,00	7,00	6,90	11,48	4,00	4,10	4,00	7,37	7,30	9,77	6,03	6,89	7,50	0,82	
22 Ene	8,90	9,20	6,60	6,80	6,30	6,50	10,82	4,22	4,50	4,40	6,90	6,90	8,81	5,31	5,43	7,09	0,05	
Feb	8,90	9,10	6,60	6,80	6,20	6,40	10,71	4,27	4,60	4,60	6,50	6,60	9,41	6,06	5,78	6,63	-0,34	
Mar	8,90	8,80	6,60	6,60	6,30	6,20	10,09	4,18	4,30	4,30	6,27	6,37	10,13	6,76	6,26	6,72	-0,20	
Abr	8,50	8,20	6,50	6,30	6,20	6,10	9,57	4,71	4,80	4,80	6,23	6,23	9,26	6,22	5,69	7,65	0,52	
May	7,90	7,90	6,10	6,00	5,80	5,80	8,91	4,81	5,30	5,30	6,10	6,03	9,03	6,10	5,55	6,52	0,71	
Jun	7,20	7,20	6,00	5,90	5,80	5,70	8,45	5,24	5,80	5,80	5,93	5,87	7,94	5,70	5,10	6,57	0,40	
Jul	6,80	6,80	5,90	5,90	5,70	5,70	7,00	5,22	5,90	5,90	5,77	5,73	7,91	5,96	5,12	8,37	1,31	
Ago	6,70	6,80	6,20	6,30	6,10	6,10	5,54	5,58	6,40	6,40	5,87	5,83	7,62	5,98	5,32	7,36	1,56	
Sep	5,60	5,60	6,20	6,20	6,30	6,30	5,03	5,72	6,60	6,60	6,03	6,03	5,13	4,41	3,98	8,77	1,06	
Oct	3,50	3,80	5,00	5,20	4,90	5,10	4,61	5,20	6,20	6,20	5,77	5,83	4,70	4,86	4,31	7,08	0,96	
Nov	2,30	2,40	4,60	4,60	4,80	4,80	3,68	5,05	5,80	5,80	5,33	5,40	3,67	4,44	4,15	8,42	1,11	
Dic	P 0,80	0,60	3,90	3,70	4,30	4,10	2,76	4,27	5,00	5,00	4,67	4,67	1,55	3,23	3,25	7,47	0,49	

TASAS DE CRECIMIENTO INTERANUAL AGREGADOS DE LA UEM

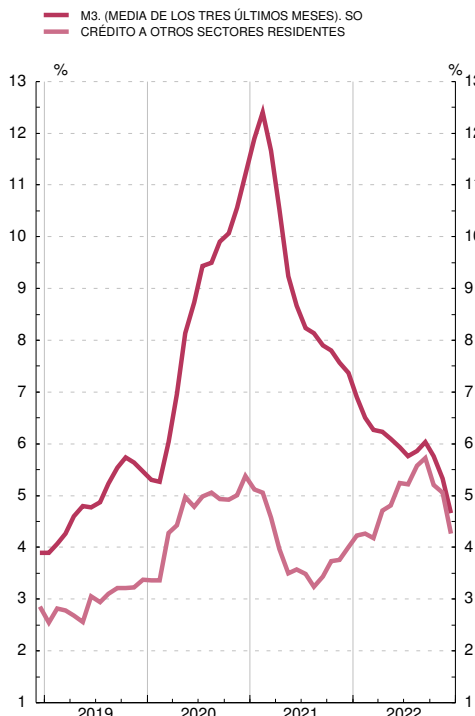

TASAS DE CRECIMIENTO INTERANUAL DE M3 Y VALOR DE REFERENCIA

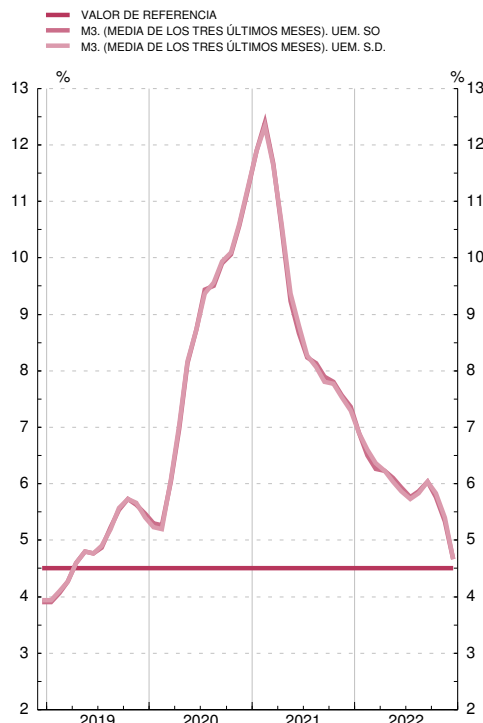

Véanse notas al final del capítulo.

1.99.a BALANCE CONSOLIDADO DEL EUROSISTEMA. OPERACIONES DE POLÍTICA MONETARIA Y SUS CONTRAPARTIDAS

Medias mensuales de datos diarios. Millones de euros

	Operaciones de política monetaria (activo del balance)					Total	Contrapartidas (pasivo del balance)				
	Operac. principales de financiación. (inyección)	Operac. financiación a l/p (inyección)	Operac. de ajuste y estruc- turales (neto)	Progra- mas de compras de acti- vos	Facili- dades perman- entes (neto)		Reser- vas manteni- das por entida- des de crédi- to	Factores autónomos			
								Billetes	Depósitos AAPP	Oro y activos netos en moneda extran- jera	Resto (neto)
1	2	3	4	5 (a)	6	7 (a)	8	9	10	11	
						1+2+3+4+ 5=7+8+9- 10+11					
21 Jul	67	2 216 580	-	4 277 797	-777 005	5 717 439	3 649 611	1 490 763	645 151	826 300	758 213
Ago	153	2 213 741	-	4 366 994	-750 931	5 829 957	3 725 256	1 499 628	640 288	826 558	791 344
Sep	178	2 212 101	-	4 446 304	-729 983	5 928 600	3 791 472	1 502 722	663 021	828 139	799 523
Oct	152	2 208 653	-	4 532 948	-779 711	5 962 043	3 786 549	1 508 640	661 815	837 952	842 991
Nov	157	2 208 652	-	4 619 311	-733 128	6 094 993	3 867 195	1 515 833	633 749	839 164	917 380
Dic	206	2 206 332	-	4 705 924	-745 639	6 166 823	3 769 416	1 533 450	608 367	841 620	1 097 211
22 Ene	371	2 201 492	-	4 746 773	-723 507	6 225 129	3 846 554	1 539 590	575 389	885 783	1 149 379
Feb	277	2 201 468	-	4 821 775	-734 989	6 288 531	3 923 645	1 542 505	636 672	886 867	1 072 576
Mar	244	2 200 929	-	4 867 675	-747 002	6 321 846	3 866 720	1 565 226	660 137	889 384	1 119 146
Abr	495	2 198 860	-	4 904 945	-676 711	6 427 589	4 022 918	1 582 652	644 653	932 798	1 110 164
May	525	2 198 845	-	4 940 143	-699 572	6 439 941	4 014 952	1 590 645	624 251	934 341	1 144 434
Jun	638	2 192 111	-	4 959 777	-674 211	6 478 315	4 023 976	1 598 978	653 100	935 710	1 137 971
Jul	1 064	2 124 614	-	4 956 705	-696 349	6 386 034	3 904 383	1 605 637	649 877	948 385	1 174 521
Ago	988	2 124 718	-	4 954 607	-655 360	6 424 953	3 955 696	1 587 482	565 617	949 825	1 265 983
Sep	3 891	2 124 169	-	4 951 400	-2 891 044	4 188 416	1 887 305	1 569 710	519 780	952 153	1 163 775
Oct	3 903	2 116 068	-	4 948 181	-4 599 002	2 469 149	245 125	1 561 774	533 383	957 290	1 086 158
Nov	2 172	2 035 462	-	4 944 819	-4 560 884	2 421 569	225 408	1 559 563	530 429	960 534	1 066 703
Dic	1 741	1 638 831	-	4 946 051	-4 258 170	2 328 454	215 159	1 565 898	422 833	959 913	1 084 477

1.99.b BALANCE DEL BANCO DE ESPAÑA. OPERACIONES DE POLÍTICA MONETARIA Y SUS CONTRAPARTIDAS

Medias mensuales de datos diarios. Millones de euros

	Operaciones de política monetaria (activo del balance)					Total	Contrapartidas (pasivo del balance)						
	Operac. principales de financiación. (inyección)	Operac. financiación a l/p (inyección)	Operac. de ajuste y estruc- turales (neto)	Progra- mas de compras de acti- vos	Facili- dades perman- entes (neto)		Posición intrasistema		Reser- vas manteni- das por entida- des de crédito	Factores autónomos			
							Target	Resto		Billetes	Depósi- tos AAPP	Oro y activos netos en moneda extran- jera	Resto (neto)
12	13	14	15	16 (a)	17	18	19	20 (a)	21	22	23	24	
						12+13+14+ 15+16=18+ 19+20+21+ 22-23+24							
21 Jul	-	290 565	-	543 693	-2 761	831 498	501 163	-158 061	305 289	163 039	61 399	67 811	26 480
Ago	34	290 442	-	551 220	-2 295	839 402	506 028	-159 288	315 895	163 685	52 376	67 990	28 695
Sep	-	289 676	-	560 827	-2 857	847 646	490 629	-160 984	335 723	163 899	57 662	68 100	28 817
Oct	-	289 482	-	571 223	-2 726	857 980	490 921	-162 715	343 840	164 886	61 608	69 325	28 765
Nov	9	289 477	-	581 563	-2 546	868 504	495 470	-164 094	351 149	165 591	58 422	69 533	31 500
Dic	16	289 545	-	592 093	-3 619	878 036	502 169	-165 352	372 117	167 489	37 505	69 698	33 805
22 Ene	-	289 689	-	598 509	-2 093	886 106	511 213	-167 265	367 403	168 306	43 069	71 839	35 219
Feb	-	289 689	-	604 263	-2 487	891 466	514 370	-168 553	366 861	168 513	44 574	72 269	37 970
Mar	-	289 689	-	610 411	-2 590	897 510	520 635	-170 202	354 081	170 304	57 112	72 498	38 078
Abr	-	289 689	-	616 510	-4 179	902 021	524 239	-172 529	354 553	173 520	58 012	74 325	38 552
May	-	289 689	-	616 418	-4 447	901 661	520 123	-173 586	360 852	173 467	55 347	74 651	40 108
Jun	-	289 689	-	620 615	-5 095	905 210	509 640	-175 559	371 114	174 824	59 505	75 012	40 697
Jul	-	289 689	-	624 626	-5 900	908 415	504 544	-176 300	381 633	175 628	57 562	77 325	42 674
Ago	-	289 689	-	626 929	-6 262	910 356	490 220	-176 502	370 538	174 595	82 862	77 552	46 194
Sep	-	289 740	-	628 174	-216 581	701 332	481 201	-176 127	169 025	171 938	86 735	78 018	46 578
Oct	-	289 668	-	627 946	-370 865	546 748	469 629	-176 842	22 204	170 839	94 484	80 713	47 147
Nov	5	273 668	-	623 231	-353 914	542 990	462 459	-178 111	22 149	170 451	97 886	81 329	49 486
Dic	-	192 970	-	624 428	-297 060	520 337	472 919	-178 857	19 354	171 530	70 930	81 498	45 959

(a) La significativa recomposición en las posiciones de exceso de liquidez de las entidades de crédito observada en septiembre 2022, desde las cuentas de reservas en favor de los saldos de la facilidad de depósito, está vinculada con la decisión del Consejo de Gobierno del BCE de aumentar al 0,75 % la remuneración de la facilidad de depósito, con efectos desde 14 de septiembre de 2022.

1. PRINCIPALES INDICADORES ECONÓMICOS DE LA ZONA DEL EURO

1.15 Tipos de interés

Porcentajes

		Tipos de las operaciones de regulación monetaria del Eurosistema				Tipos del mercado monetario (a)						
		Subastas: Operaciones de financiación		Facilidades permanentes		Depósitos (c) (d)						
		Principales	A plazo más largo	De crédito	De depósito	€STR	EONIA (e)	euribor				
						A un día	A un día	A una semana	A un mes	A tres meses	A seis meses	A doce meses
		1	2	3	4	5	6	7	8	9	10	11
20	M	0,00	0,00	0,25	-0,50	-0,547	-0,462	-0,53	-0,56	-0,43	-0,36	-0,30
21	M	0,00	0,00	0,25	-0,50	-0,568	-0,483	-0,57	-0,60	-0,55	-0,52	-0,49
22	M	2,50	0,00	2,75	2,00	-0,008	...	0,01	1,72	0,35	0,68	1,10
22	Ene	0,00	0,00	0,25	-0,50	-0,578	...	-0,58	-0,57	-0,56	-0,53	-0,48
	Feb	0,00	0,00	0,25	-0,50	-0,577	...	-0,57	-0,55	-0,53	-0,48	-0,34
	Mar	0,00	0,00	0,25	-0,50	-0,579	...	-0,57	-0,54	-0,50	-0,42	-0,24
	Abr	0,00	0,00	0,25	-0,50	-0,584	...	-0,57	-0,54	-0,45	-0,31	0,01
	May	0,00	0,00	0,25	-0,50	-0,585	...	-0,57	-0,55	-0,39	-0,14	0,29
	Jun	0,00	0,00	0,25	-0,50	-0,582	...	-0,57	-0,53	-0,24	0,16	0,85
	Jul	0,50	0,00	0,75	0,00	-0,511	...	-0,46	-0,31	0,04	0,47	0,99
	Ago	0,50	-	0,75	0,00	-0,085	...	-0,07	0,02	0,40	0,84	1,25
	Sep	1,25	0,00	1,50	0,75	0,355	...	0,42	0,57	1,01	1,60	2,23
	Oct	2,00	-	1,50	0,75	0,656	...	0,70	0,92	1,43	2,00	2,63
	Nov	2,00	-	2,25	1,50	1,368	...	1,38	1,42	1,83	2,32	2,83
	Dic	2,50	-	2,75	2,00	1,568	...	1,60	1,72	2,06	2,56	3,02
23	Ene	2,50	-	2,75	2,00	1,902	...	1,89	1,98	2,35	2,86	3,34

OPERACIONES DE REGULACIÓN MONETARIA DEL EUROSISTEMA
MERCADO MONETARIO Y DEUDA PÚBLICA

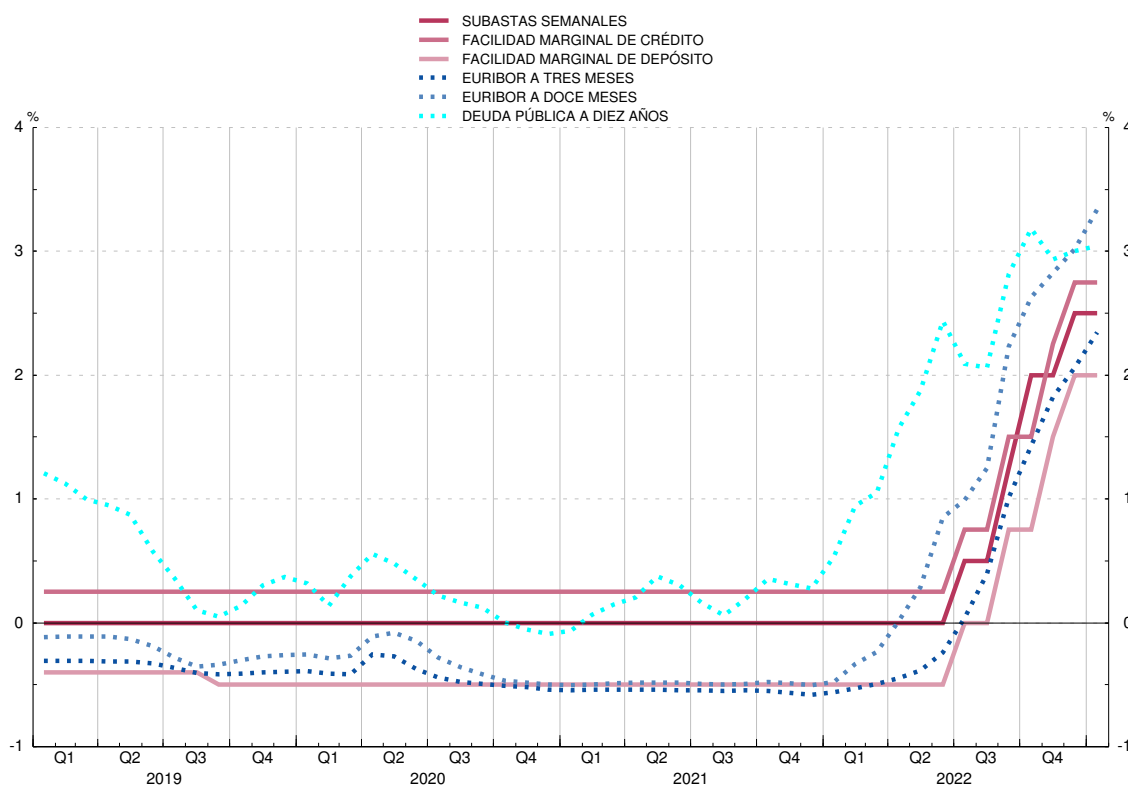

e. El administrador de EONIA, el European Money Markets Institute (EMMI), modifica la metodología actual de EONIA para convertirse en el €STR más un diferencial fijo de 8,5 puntos básicos desde la primera fecha de publicación del €STR, es decir, el 2 de octubre de 2019, hasta la supresión de EONIA el 3 de enero de 2022. Véanse notas al final del capítulo.

1. PRINCIPALES INDICADORES ECONÓMICOS DE LA ZONA DEL EURO

1.15 (cont.) Tipos de interés

Porcentajes

		Tipos aplicados por las instituciones financieras monetarias a sectores residentes en la zona del euro (nuevas operaciones)									Rendimientos de la deuda pública (b)	
		Depósitos			Préstamos						A tres años	A diez años
		A hogares			A sociedades no financieras		A hogares: tasa anual equivalente (f)		A sociedades no financieras			
		A la vista	Hasta un año	A más de dos años	A la vista	Hasta un año	Crédito al consumo	Compra de vivienda	Hasta un año (g)			
		12	13	14	15	16	17	18	19	20	21	
20	M	0,02	0,22	0,70	-0,00	-0,16	5,82	1,67	1,72	-0,34	0,21	
21	M	0,01	0,17	0,60	-0,02	-0,27	5,83	1,60	1,76	-0,49	0,20	
22	M	0,02	0,46	1,01	0,01	0,27	6,37	2,33	2,25	1,28	2,05	
22	Ene	0,01	0,19	0,56	-0,05	-0,32	5,87	1,61	1,75	-0,28	0,53	
	Feb	0,01	0,17	0,56	-0,05	-0,33	5,87	1,66	1,69	0,09	0,94	
	Mar	0,01	0,18	0,52	-0,06	-0,31	5,81	1,75	1,68	0,16	1,05	
	Abr	0,01	0,18	0,56	-0,05	-0,31	5,97	1,89	1,75	0,70	1,57	
	May	0,00	0,18	0,64	-0,06	-0,29	6,20	2,06	1,73	0,95	1,87	
	Jun	0,00	0,20	0,71	-0,05	-0,16	6,15	2,21	1,79	1,55	2,44	
	Jul	0,01	0,26	0,88	-0,00	0,01	6,36	2,36	1,93	1,14	2,09	
	Ago	0,01	0,35	1,02	0,01	0,14	6,51	2,49	2,08	1,24	2,06	
	Sep	0,02	0,56	1,27	0,06	0,68	6,58	2,67	2,50	2,12	2,81	
	Oct	0,03	0,83	1,60	0,08	0,90	6,87	2,90	3,01	2,46	3,18	
	Nov	0,05	1,12	1,81	0,15	1,46	7,12	3,10	3,35	2,47	2,93	
	Dic	0,07	1,34	1,91	0,19	1,76	7,03	3,18	3,69	2,62	3,00	
23	Ene	2,73	3,04	

TIPOS APLICADOS POR LAS IFM A SECTORES RESIDENTES EN LA ZONA DEL EURO

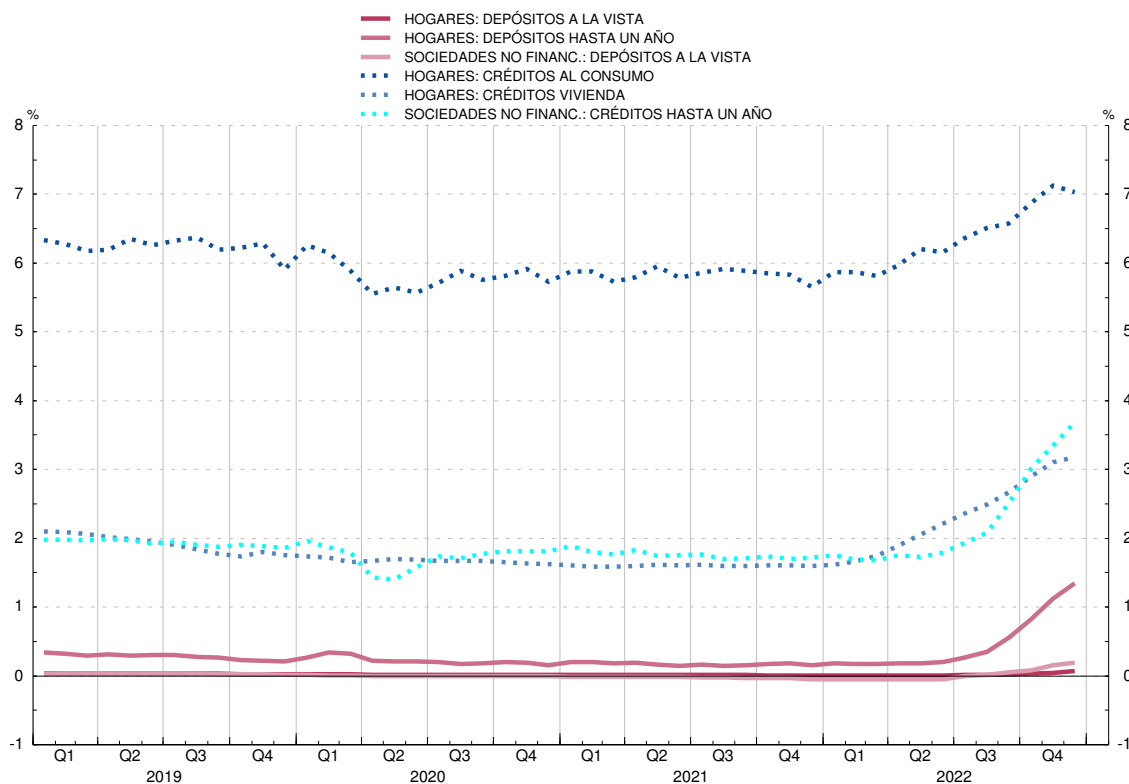

**1. PRINCIPALES INDICADORES ECONÓMICOS
DE LA ZONA DEL EURO**

1.16 Tipos de cambio (a)

Medias del período. Unidades de moneda nacional por ecu o euro (bilateral); Índice 1999 I = 100 (efectivo)

	Dólar estadouni- dicense	Yen japonés	Franco suizo	Libra esterlina	Corona sueca	Corona danesa	Corona noruega	Dólar canadiense	Tipo de cambio efectivo del euro (b)	
									Nominal	Real
	1	2	3	4	5	6	7	8	9	10
17	1,130	126,7	1,112	0,876	9,64	7,44	9,33	1,465	97,4	93,5
18	1,181	130,4	1,155	0,885	10,26	7,45	9,60	1,530	100,0	95,6
19	1,120	122,0	1,113	0,877	10,59	7,47	9,85	1,486	98,1	93,2
20	1,142	121,8	1,070	0,889	10,49	7,45	10,73	1,530	99,6	93,6
21	1,183	129,9	1,081	0,860	10,15	7,44	10,16	1,483	99,6	93,5
22	1,053	138,0	1,005	0,853	10,63	7,44	10,10	1,370	95,5	90,7
21 Ago	1,177	129,3	1,076	0,853	10,22	7,44	10,42	1,483	99,4	93,2
<i>Sep</i>	1,177	129,7	1,086	0,857	10,17	7,44	10,19	1,491	99,5	93,3
<i>Oct</i>	1,160	131,2	1,071	0,847	10,06	7,44	9,81	1,444	98,5	92,4
<i>Nov</i>	1,141	130,1	1,052	0,848	10,05	7,44	9,97	1,434	97,6	91,7
<i>Dic</i>	1,130	128,8	1,041	0,849	10,27	7,44	10,13	1,446	97,1	91,2
22 Ene	1,131	130,0	1,040	0,835	10,36	7,44	10,01	1,428	96,6	91,2
<i>Feb</i>	1,134	130,7	1,046	0,838	10,53	7,44	10,05	1,442	96,9	91,7
<i>Mar</i>	1,102	130,7	1,025	0,836	10,55	7,44	9,74	1,395	95,9	91,4
<i>Abr</i>	1,082	136,6	1,021	0,837	10,32	7,44	9,62	1,365	95,2	90,0
<i>May</i>	1,058	136,2	1,035	0,850	10,50	7,44	10,15	1,359	95,6	90,4
<i>Jun</i>	1,057	141,6	1,024	0,858	10,60	7,44	10,30	1,354	95,9	90,6
<i>Jul</i>	1,018	139,2	0,988	0,850	10,58	7,44	10,18	1,318	94,1	89,1
<i>Ago</i>	1,013	136,9	0,969	0,845	10,50	7,44	9,83	1,308	93,6	88,8
<i>Sep</i>	0,990	141,6	0,964	0,875	10,78	7,44	10,17	1,319	94,2	89,8
<i>Oct</i>	0,983	144,7	0,979	0,871	10,95	7,44	10,39	1,348	94,8	91,0
<i>Nov</i>	1,020	145,1	0,984	0,869	10,88	7,44	10,34	1,371	96,0	91,9
<i>Dic</i>	1,059	142,8	0,986	0,870	10,99	7,44	10,45	1,438	97,0	92,2
23 Ene	1,077	140,5	0,996	0,882	11,21	7,44	10,71	1,447	97,3	92,2

Véanse notas al final del capítulo

NOTAS A LOS CUADROS DEL CAPÍTULO 1. PRINCIPALES INDICADORES DE LA ZONA DEL EURO

Cuadro 1.2

Fuente: BCE.

- Datos no consolidados.
- Incluye las adquisiciones netas de objetos valiosos y activos no producidos.

Cuadro 1.6

Fuentes: Eurostat y BCE.

- Datos correspondientes al SEC 2010.

Cuadro 1.7

Fuentes: Eurostat y BCE.

- Datos correspondientes al SEC 2010.

Cuadro 1.8

Fuentes: BCE y elaboración propia.

- Incluye, además, la contrapartida de las transacciones monetarias de la Administración Central.

Cuadro 1.9

Fuentes: BCE y elaboración propia.

Cuadro 1.10

Fuente: BCE.

- Los datos corresponden a la composición por países de la zona del euro en sus distintas etapas.
- Incorpora los ajustes introducidos en determinados instrumentos (participaciones en fondos del mercado monetario, instrumentos del mercado monetario y valores distintos de acciones a menos de dos años), emitidos por IFM residentes en la zona del euro, con el fin de deducir la parte de tales emisiones que, por estar en poder de no residentes, no debe incluirse en M3. Estos ajustes, que no se habían podido introducir hasta el año 2001, por las limitaciones de las fuentes estadísticas, se han llevado a cabo en dos etapas y han supuesto la modificación de la serie histórica desde enero de 1999 inclusive. En la primera etapa (mayo de 2001) se revisó la parte correspondiente a las participaciones en los fondos del mercado monetario, y en la segunda (octubre de 2001), la correspondiente a los restantes instrumentos. Para más detalles, véase recuadro 1 del *Boletín Mensual del BCE* de noviembre de 2001.

Por otra parte, para los datos desde junio de 2010 en adelante las cesiones temporales con Entidades de Contrapartida Central se han excluido del componente de la M3 "Cesiones temporales" y, de la misma forma, las adquisiciones temporales a través de Entidades de Contrapartida Central se han excluido de las contrapartidas de la M3, en concreto del concepto "Créditos a otros sectores residentes en la zona euro". Estas operaciones se han incluido ahora en la categoría residual "Resto".

- Incluye préstamos y valores.

Cuadro 1.11

Fuente: BCE.

- Los datos corresponden a la composición por países de la zona del euro en sus distintas etapas.
- Véase nota (b) del Cuadro 1.10.
- Incluye préstamos y valores.

Cuadro 1.12

Fuente: BCE.

- Los datos corresponden a la composición por países de la zona del euro en sus distintas etapas.
- Se puede obtener un detalle del método utilizado para el cálculo de las series desestacionalizadas en la publicación del BCE «Seasonal adjustment of monetary aggregates and HICP for the euro area», agosto 2000.
- Véase nota (b) del Cuadro 1.10.

Cuadro 1.13

Fuente: BCE.

- Los datos corresponden a la composición por países de la zona del euro en sus distintas etapas.
- Cuadro incluido entre los requerimientos del FMI en el contexto de las Normas Especiales de Distribución de Datos (NEDD).
- Véase nota (b) del Cuadro 1.10.
- Incluye créditos y valores.
- Estos agregados excluyen el efectivo en manos del público, que está incluido entre las contrapartidas. Desde enero de 2002 se ha calculado el efectivo en manos del público aplicando a los billetes de euro en circulación el porcentaje que se asigna al Banco de España de acuerdo con el sistema contable establecido en el Eurosistema (véase nota al balance de situación resumido que figura al final de este boletín), más las monedas en euros y los billetes y monedas en pesetas no cambiados a euros, menos las tenencias de efectivo de las IFM. Desde enero de 2003 se han excluido los billetes y monedas en pesetas no convertidos a euros.

Cuadro 1.14

Fuentes: BCE y BE.

- Los datos corresponden a la composición por países de la zona del euro en sus distintas etapas.
- Tasas calculadas sobre operaciones (flujos ajustados).
- La contribución de las IFM residentes en España está referida a las series originales.
- Incluye préstamos y valores.

e. Tasas calculadas sobre las contribuciones que excluyen el efectivo [véase nota (e) del Cuadro 1.13].

Cuadro 1.15

Fuente: BCE.

- a. Los tipos mensuales y anuales son medias del periodo, excepto el tipo a un día hasta diciembre de 1998.
- b. Hasta diciembre de 1998, los rendimientos de la zona del euro a 3 años son datos a fin de periodo, y los rendimientos a 10 años son medias del periodo. A partir de entonces, todos los rendimientos son medias del periodo.
- c. Para fechas anteriores a enero de 1999, los tipos de interés sintéticos de la zona del euro se han calculado ponderando los tipos de interés nacionales por el PIB.
- d. A partir de enero de 1999, la columna 5 recoge el índice medio del tipo del euro a un día (EONIA); el resto de tipos de interés del mercado monetario son, a partir de enero de 1999, los tipos interbancarios de oferta de la zona del euro (euríbor).
- e. La tasa anual equivalente es la tasa media ponderada de todos los plazos, que es igual al coste total de los préstamos. Este coste total comprende un componente de tipo de interés y un componente de comisiones.
- f. Tipo de interés aplicado a préstamos hasta 1 millón de euros.

Cuadro 1.16

Fuente: BCE. Boletín Económico, «Estadísticas», cuadros 2.8 y 2.9.

- a. Hasta diciembre de 1998, tipos de cambio del ecu (fuente: BPI); a partir de enero de 1999, tipos de cambio del euro.
- b. Los tipos de cambio efectivos del euro son índices calculados por el BCE basados en medias ponderadas de los tipos de cambio bilaterales del euro. Una variación positiva indica una apreciación del euro. Las ponderaciones se basan en el comercio de manufacturas con los principales socios comerciales de la zona, y captan los efectos de terceros mercados. El tipo de cambio efectivo real se calcula utilizando como deflactor el índice de precios de consumo (IPC). Para más información sobre el cálculo de los tipos de cambio efectivos, véanse las notas generales del Cuadro 2.8 del boletín económico del BCE, que pueden descargarse de la dirección del BCE en Internet (www.ecb.europa.eu).

CAPÍTULO 2 PRINCIPALES INDICADORES ECONÓMICOS

2. PRINCIPALES INDICADORES ECONÓMICOS

2.1 Contabilidad Nacional de España (a)
Año Base: 2015

(Última información disponible publicada por el INE el 23/12/2022)

Tasas de variación interanual

	2020		2021		2022			
			II	III	IV	I	II	III
A. PIB Y AGREGADOS DE LA DEMANDA								
1. Gasto en consumo final	-8,4	5,1	17,4	3,7	3,2	2,5	1,6	0,4
1.1. Gasto en consumo final de los hogares y de las ISFLSH	-12,2	6,0	23,3	4,0	4,5	3,8	3,3	1,3
1.2. Gasto en consumo final de las AAPP	3,5	2,9	4,1	3,1	-0,1	-0,9	-2,9	-2,0
2. Formación bruta de capital fijo	-9,7	0,9	17,5	-3,0	-1,7	3,4	5,2	5,9
2.1. Activos fijos materiales	-11,1	0,1	19,8	-5,0	-3,4	2,7	4,9	5,8
2.1.1. Construcción	-10,2	-3,7	9,5	-6,7	-3,9	-0,0	5,4	6,3
2.1.2. Bienes de equipo y activos cultivados	-12,6	6,5	39,9	-2,3	-2,6	6,9	4,2	5,1
2.2. Activos fijos inmateriales	-2,5	4,7	8,1	6,7	6,3	6,7	6,5	6,3
3. Variación de existencias (aportación al crecimiento del PIB)	0,5	1,5	2,8	1,4	0,2	-0,6
4. DEMANDA NACIONAL (1 + 2 + 3)	-9,4	5,8	17,9	3,8	5,0	4,1	2,5	0,9
5. Exportaciones de bienes y servicios	-19,9	14,4	40,5	15,2	16,4	19,9	23,7	18,8
5.1. Exportaciones de bienes	-8,8	10,6	35,7	6,3	0,4	-0,1	3,5	2,6
5.2. Exportaciones de servicios	-43,3	27,0	59,0	50,5	81,2	102,6	94,8	68,3
Del cual: Consumo de no residentes en el territorio económico	-75,8	77,0	287,4	214,5	549,4	757,8	364,2	150,4
6. Importaciones de bienes y servicios	-14,9	13,9	40,8	14,3	11,6	11,9	8,7	9,0
6.1. Importaciones de bienes	-11,3	13,8	40,5	12,2	9,0	9,3	5,1	7,0
6.2. Importaciones de servicios	-29,8	14,4	42,6	27,1	25,4	26,5	28,7	19,8
Del cual: Consumo de residentes en el resto del mundo	-68,5	38,4	951,2	108,3	201,9	195,4	127,1	64,8
7. PIB A PRECIOS DE MERCADO (4 + 5 - 6)	-11,3	5,5	17,9	4,2	6,6	7,0	7,6	4,4
B. PRECIOS Y COSTES								
1. Deflactor del consumo final de los hogares y de las ISFLSH	0,0	2,1	1,3	2,2	4,6	6,4	7,8	8,4
2. Deflactor del PIB	1,2	2,3	1,4	2,2	3,8	3,3	3,9	4,1
3. Remuneración por asalariado	2,4	-0,7	-3,7	-0,5	-0,3	-0,0	1,8	2,2
4. Costes laborales unitarios	7,6	0,3	-2,8	1,5	-0,9	-1,7	-0,5	0,7
C. MERCADO DE TRABAJO								
1. Puestos de trabajo equivalentes a tiempo completo								
1.1. Ocupados	-6,8	6,6	18,9	6,4	6,0	5,3	5,2	2,9
1.1.1. Asalariados	-6,4	6,0	16,6	6,4	5,9	6,3	5,8	3,0
1.1.2. Autónomos	-9,7	10,3	34,0	5,9	6,4	-0,6	2,0	2,0

(Latest available information published by INE at 23/12/2022)

2.1 National Accounts of Spain (a)

Base Year: 2015

Annual percentage changes

2. MAIN ECONOMIC INDICATORS

2. PRINCIPALES INDICADORES ECONÓMICOS

2.1 Contabilidad Nacional de España (cont.) (a) Año Base: 2015

(Última información disponible publicada por el INE el 23/12/2022)

Miliones de euros

	2020	2021	2021				2022			
			II	III	IV	I	II	III		
Pro memoria:										
A. PIB pm a precios corrientes										
A.1 Serie corregida de efectos estacionales y calendario	1 117 989	1 206 842	292 797	305 527	319 346	319 711	327 518	332 044		
A.2 Serie de datos brutos	298 630	298 851	329 317	310 903	331 769	329 412		

(Latest available information published by INE at 23/12/2022)

2.1 National Accounts of Spain (cont'd) (a) Base Year: 2015

2. MAIN ECONOMIC INDICATORS EUR millions

Fuente: INE. / Source: INE.

(a) Series oficiales de la Contabilidad Nacional de España (CNE) elaboradas según el SEC2010. Salvo indicación en contrario, índices de volumen encadenado 2015=100. Datos corregidos de efectos estacionales y de calendario. / Official National Accounts of Spain (NA) series, compiled according to ESA2010. Unless indicated otherwise, volume chain-linked indices 2015=100. Seasonally and working-day-adjusted data.

2. PRINCIPALES INDICADORES ECONÓMICOS

2.2 Economía nacional (consolidada). Cuenta de operaciones no financieras (a)
Año Base: 2015

(Última información disponible publicada por el INE el 30/12/2022)

Millones de euros

	2020	2021	2021 II	2021 III	2021 IV	2022 I	2022 II	2022 III
1. PIB a precios de mercado	1 117 989	1 206 842	299 630	298 851	329 317	310 903	331 769	329 412
2. Remuneración de asalariados	2 304	3 138	608	926	1 023	915	927	896
Del resto del mundo	2 615	3 359	659	991	1 086	1 001	1 053	981
Al resto del mundo (-)	-311	-221	-51	-65	-63	-86	-126	-85
3. Impuestos sobre la producción y las importaciones al resto del mundo (-)	-2 502	-3 007	-1 417	-550	-621	-634	-1 783	-758
4. Subvenciones del resto del mundo	5 848	5 657	579	174	4 324	521	581	221
5. Rentas de la propiedad	2 304	3 138	608	926	1 023	915	927	896
Del resto del mundo	43 210	49 176	13 054	12 008	12 145	12 587	14 947	14 076
Al resto del mundo (-)	-46 124	-48 631	-12 045	-12 162	-13 002	-11 783	-14 671	-14 322
6. Transferencias corrientes	-12 233	-12 732	-3 680	-2 886	-2 267	-3 529	-3 995	-4 496
Del resto del mundo	17 426	21 464	4 047	4 551	7 811	5 325	5 608	4 888
Al resto del mundo (-)	-29 659	-34 196	-7 727	-7 437	-10 078	-8 854	-9 603	-9 384
7. Renta nacional disponible (1 a 6)	1 108 492	1 200 443	296 729	296 361	330 919	308 980	327 775	325 029
8. Gasto en consumo final (-) (b)	-873 646	-937 396	-234 789	-230 955	-251 886	-248 144	-257 756	-254 723
9. Ahorro nacional bruto (7 + 8)	234 846	263 047	61 940	65 406	79 033	60 836	70 019	70 306
10. Transferencias de capital	3 914	9 041	1 204	2 387	4 706	945	2 589	2 182
Del resto del mundo	4 550	10 036	1 224	2 583	5 311	1 177	2 688	2 290
Al resto del mundo (-)	-636	-995	-20	-196	-605	-232	-99	-108
11. Adquisiciones menos cesiones de activos no financieros no producidos (-)	1 220	1 869	576	612	365	543	877	594
12. Formación bruta de capital (-)	-228 057	-251 522	-59 679	-60 922	-73 732	-64 395	-67 768	-67 266
13. Capacidad (+) o necesidad (-) de financiación de la nación (9 a 12)	11 923	22 435	4 041	7 483	10 372	-2 071	5 717	5 816
14. Capacidad (+) o necesidad (-) de financiación de la nación en % del PIBpm (13/1)*100 (c)	1,05	1,89	0,35	0,64	0,86	-0,17	0,45	0,45

(Latest available information published by INE at 30/12/2022)

2.2 Total economy (consolidated). Non-financial transactions account (a)

Base Year: 2015

Fuente: INE. / Source: INE

(a) Series oficiales según SEC2010 (Base 2015), cuenta del Resto del mundo y agregados macroeconómicos. Series de datos brutos. / Official National Accounts of Spain series compiled according to SEC2010 (Base 2015), rest of the world account and macroeconomic aggregates. Original data series.

(b) El gasto en consumo final puede realizarse en el territorio económico o en el resto del mundo. Luego incluye el consumo de los residentes en el resto del mundo que, posteriormente, se deduce en la rúbrica 'Importaciones de bienes y servicios.' / Final consumption expenditure may take place on the domestic territory or abroad. It therefore includes residents' consumption abroad, which is subsequently deducted in 'Imports of goods and services.'

(c) Los porcentajes de los trimestres se calculan: 1) Cuando se dispone del PIB de los cuatro trimestres del año en cuestión se toma como referencia el PIB del año; 2) Cuando no se dispone del PIB de los cuatro trimestres del año en cuestión se toma como referencia el PIB anual que resulta de agregar el PIB trimestral de los últimos cuatro trimestres. / The quarterly percentages are calculated: 1) When the GDP for the four quarters of the year in question is available, using the GDP for the year; 2) When the GDP for the four quarters of the year in question is not available, using the annual GDP obtained by aggregating the quarterly GDP figures for the last four quarters.

EUR millions
2. MAIN ECONOMIC INDICATORS

2. PRINCIPALES INDICADORES ECONÓMICOS

Última información disponible publicada por el INE el 30/09/2022

2.3 Economía nacional. Balances activos no financieros. Detalle por sectores institucionales. Revisión Estadística 2019.

Millones de euros

	2011	2012	2013	2014	2015	2016	2017	2018	2019	2020
I. TOTAL ECONOMÍA										
ACTIVOS FIJOS Y EXISTENCIAS	-	3 973 980	3 878 934	3 910 450	3 976 858	4 082 771	4 194 880	4 349 057	4 488 368	4 657 475
1. Activos fijos	3 949 115	3 769 720	3 679 976	3 713 435	3 772 441	3 869 726	3 971 381	4 109 671	4 245 470	4 418 850
1.1. Viviendas	1 650 915	1 476 644	1 406 644	1 448 107	1 504 757	1 569 941	1 616 934	1 704 993	1 806 842	1 908 045
1.2. Otros edificios y construcciones	1 625 677	1 624 750	1 615 690	1 605 191	1 595 213	1 608 751	1 645 940	1 675 192	1 682 747	1 741 847
1.2.1. Edificios no residenciales	-	714 625	702 394	692 592	682 337	683 508	696 275	706 249	707 731	730 125
1.2.2. Otras construcciones y mejoras de terrenos	-	910 125	913 296	912 599	912 876	925 243	949 665	968 943	975 016	1 011 722
1.3. Maquinaria, bienes de equipo y sistemas de armamento	558 407	548 094	532 709	530 699	537 234	548 811	558 120	573 697	593 205	604 479
1.4. Recursos biológicos cultivados	10 160	11 072	11 944	13 003	14 599	16 241	18 178	18 562	20 628	22 387
1.5. Productos de propiedad intelectual	103 956	109 160	112 969	116 437	120 638	125 982	132 209	137 227	142 048	142 092
2. Existencias	-	204 260	198 958	197 015	204 417	213 045	223 499	239 366	242 898	238 625
3. Activos no producidos	-	-	-	-	-	-	-	-	-	-
4. Terrenos	-	-	-	-	-	-	-	-	-	-
II. HOGARES e ISFLSH										
ACTIVOS FIJOS Y EXISTENCIAS	-	1 175 888	1 119 080	1 141 041	1 175 106	1 212 959	1 237 258	1 281 262	1 336 464	1 391 587
1. Activos fijos	-	1 172 933	1 116 311	1 137 998	1 170 814	1 207 732	1 231 159	1 276 124	1 331 372	1 389 328
1.1. Viviendas	1 211 492	1 082 945	1 026 791	1 048 753	1 080 417	1 115 094	1 136 129	1 179 515	1 231 560	1 286 001
1.2. Otros edificios y construcciones	-	52 855	52 844	52 731	53 013	54 342	56 288	57 893	59 036	61 591
1.2.1. Edificios no residenciales	-	29 955	29 765	29 622	29 707	30 341	31 572	32 637	33 422	34 944
1.2.2. Otras construcciones y mejoras de terrenos	-	22 900	23 079	23 109	23 306	24 001	24 716	25 256	25 614	26 647
1.3. Maquinaria, bienes de equipo y sistemas de armamento	-	27 811	27 029	26 719	27 304	27 792	28 080	28 658	29 983	30 612
1.4. Recursos biológicos cultivados	-	8 386	8 476	8 468	8 516	8 775	8 618	7 765	8 240	8 607
1.5. Productos de propiedad intelectual	-	936	1 171	1 327	1 564	1 729	2 044	2 293	2 553	2 517
2. Existencias	-	2 955	2 769	3 043	4 292	5 227	6 099	5 138	5 092	2 259
3. Activos no producidos	-	-	-	-	-	-	-	-	-	-
4. Terrenos	3 597 127	3 152 405	3 027 247	3 073 263	3 263 153	3 439 928	3 744 192	4 033 952	4 151 138	4 177 411
III. ADMINISTRACIONES PÚBLICAS										
ACTIVOS FIJOS Y EXISTENCIAS	-	666 776	656 387	645 572	640 848	639 343	646 555	652 881	651 210	671 055
1. Activos fijos	-	666 317	655 886	645 127	640 534	639 205	646 475	652 828	651 118	670 414
1.1. Viviendas	4 316	7 140	7 870	7 746	8 297	8 626	8 354	8 295	9 098	9 779
1.2. Otros edificios y construcciones	-	558 604	553 060	546 107	541 990	541 661	549 683	556 112	552 651	569 128
1.2.1. Edificios no residenciales	-	162 962	159 400	156 036	153 541	152 193	153 637	154 951	153 219	156 975
1.2.2. Otras construcciones y mejoras de terrenos	-	395 842	393 660	390 071	388 449	389 468	396 046	401 161	399 432	412 153
1.3. Maquinaria, bienes de equipo y sistemas de armamento	-	71 735	66 433	63 027	62 156	60 843	59 789	59 086	59 118	59 981
1.4. Recursos biológicos cultivados	-	-	-	-	-	-	-	-	-	-
1.5. Productos de propiedad intelectual	-	28 638	28 523	28 247	28 091	28 075	28 649	29 335	30 251	31 526
2. Existencias	-	459	501	445	314	138	80	53	92	641
3. Activos no producidos	-	-	-	-	-	-	-	-	-	-
4. Terrenos	-	-	-	-	-	-	-	-	-	-

Latest published information available by INE at 30/09/2022
2.3 Total economy. Balance sheets for non-financial assets.
By institutional sector
Benchmark Revision 2019.

Fuente: INE. / Source: INE.

EUR millions
2. MAIN ECONOMIC INDICATORS

2. PRINCIPALES INDICADORES ECONÓMICOS

2.3 Economía nacional. Balances activos no financieros. Detalle por sectores institucionales. (cont.) Revisión estadística. 2019

Última información disponible publicada por el INE el 30/09/2022

Millones de euros

	2011	2012	2013	2014	2015	2016	2017	2018	2019	2020
IV. INSTITUCIONES FINANCIERAS										
ACTIVOS FIJOS Y EXISTENCIAS	-	51 661	48 047	47 829	49 388	50 708	51 144	49 494	47 442	49 211
1. Activos fijos	-	51 240	47 714	47 426	48 973	50 415	51 110	49 456	47 330	49 085
1.1. Viviendas	32 817	30 138	29 482	30 159	30 864	31 506	31 779	30 833	29 909	30 127
1.2. Otros edificios y construcciones	-	6 190	5 424	5 326	6 362	6 375	6 186	5 296	3 163	2 158
1.2.1. Edificios no residenciales	-	6 190	5 424	5 326	6 362	6 375	6 186	5 296	3 163	2 158
1.2.2. Otras construcciones y mejoras de terrenos	-	-	-	-	-	-	-	-	-	-
1.3. Maquinaria, bienes de equipo y sistemas de armamento	-	9 284	7 490	6 429	5 867	5 413	4 870	4 255	4 240	4 641
1.4. Recursos biológicos cultivados	-	-	-	-	-	-	-	-	-	-
1.5. Productos de propiedad intelectual	-	5 628	5 318	5 512	5 880	7 121	8 275	9 072	10 018	12 159
2. Existencias	-	421	333	403	415	293	34	38	112	126
3. Activos no producidos	-	-	-	-	-	-	-	-	-	-
4. Terrenos	-	-	-	-	-	-	-	-	-	-
V. SOCIEDADES NO FINANCIERAS										
ACTIVOS FIJOS Y EXISTENCIAS	-	2 079 655	2 055 420	2 076 008	2 111 516	2 179 761	2 259 923	2 365 420	2 453 252	2 545 622
1. Activos fijos	-	1 879 230	1 860 065	1 882 884	1 912 120	1 972 374	2 042 637	2 131 263	2 215 650	2 310 023
1.1. Viviendas	402 290	356 421	342 501	361 449	385 179	414 715	440 672	486 350	536 275	582 138
1.2. Otros edificios y construcciones	-	1 006 901	1 004 362	1 001 027	993 848	1 006 373	1 033 783	1 055 891	1 067 897	1 108 970
1.2.1. Edificios no residenciales	-	515 518	507 805	501 608	492 727	494 599	504 880	513 365	517 927	536 048
1.2.2. Otras construcciones y mejoras de terrenos	-	491 383	496 557	499 419	501 121	511 774	528 903	542 526	549 970	572 922
1.3. Maquinaria, bienes de equipo y sistemas de armamento	-	439 264	431 757	434 522	441 907	454 763	465 381	481 698	499 864	509 245
1.4. Recursos biológicos cultivados	-	2 686	3 468	4 535	6 083	7 466	9 560	10 797	12 388	13 780
1.5. Productos de propiedad intelectual	-	73 958	77 977	81 351	85 103	89 057	93 241	96 527	99 226	95 890
2. Existencias	-	200 425	195 355	193 124	199 396	207 387	217 286	234 157	237 602	235 599
3. Activos no producidos	-	-	-	-	-	-	-	-	-	-
4. Terrenos	-	-	-	-	-	-	-	-	-	-

Latest published information available by INE at 30/09/2022

2.3 Total economy. Balance sheets for non-financial assets. By institutional sector (cont'd) Benchmark Revision 2019.

2. MAIN ECONOMIC INDICATORS

EUR millions

Fuente: INE. / Source: INE.

2. PRINCIPALES INDICADORES ECONÓMICOS

2.4 Cuentas de operaciones financieras. Detalle por sectores institucionales (SEC 2010)

Periodo de referencia: 2022-III (Última información disponible publicada el 11/01/2023)

Millones de euros

	TOTAL ECONOMÍA (no consolidada) (S.1)	TOTAL ECONOMÍA (consolidada) (S.1*)	Administraciones públicas (S.13)/ General government (S.13)	Sociedades no financieras (S.11)/ Non-financial corporations (S.11)	Hogares e instituciones sin fines de lucro (S.14.5)/ Households and non-profit institutions (S.14.5)	Operaciones entre residentes/ Transactions between residents (S.1*)	RESTO DEL MUNDO (S.2)/ REST OF THE WORLD (S.2)	Total/ Total	I. NET ACQUISITION OF FINANCIAL ASSETS (F)	II. NET FINANCIAL TRANSACTIONS (=I-III) (B.9)	III. NET INCURRENCE OF LIABILITIES (F)
	1=2 a 5	7=1 a 6	4	5	6	7=1 a 6	8	9=1+8			
I. ADQUISICIONES NETAS DE ACTIVOS FINANCIEROS (F)	35 866	32 753	39 313	-27 772	4 225	31 641	25 825	61 690	I. NET ACQUISITION OF FINANCIAL ASSETS (F)	61 690	II. NET FINANCIAL TRANSACTIONS (=I-III) (B.9)
1. Oro monetario y DEG (F.1)	325	325	-	-3 331	-5 494	325	26	350	1. Monetary gold and SDRs (F.1)	350	1. Monetary gold and SDRs (F.1)
2. Efectivo y depósitos (F.2)	-3 899	-30 474	2 655	-3 331	-5 494	1 596	-17 035	-20 934	2. Currency and deposits (F.2)	-20 934	2. Currency and deposits (F.2)
2.1. Efectivo (F.21)	-2 258	169	-316	-2 112	-2 280	22	-1 679	-3 938	2.1. Currency (F.21)	-3 938	2.1. Currency (F.21)
2.2. Depósitos transferibles (F.22)	23 894	-9 387	-3 400	4	23 894	-	-174	23 720	2.2. Transferable deposits (F.22)	23 720	2.2. Transferable deposits (F.22)
2.3. Otros depósitos (F.29)	-25 534	-21 256	6 370	-1 223	-27 108	1 574	-15 182	-40 716	2.3. Other deposits (F.29)	48 050	2.3. Other deposits (F.29)
3. Valores representativos de deuda (F.3)	30 115	28 942	991	-945	13 781	16 334	17 935	48 050	3. Debt securities (F.3)	-1 260	3.1. Short term (F.31)
3.1. Valores a corto plazo (F.31)	1 370	952	462	9	1 882	-512	-2 630	-1 260	3.1. Short term (F.31)	49 310	3.2. Long term (F.32)
3.2. Valores a largo plazo (F.32)	28 746	27 990	529	-953	11 900	16 846	20 564	49 310	3.2. Long term (F.32)	5 424	4. Loans (F.4)
4. Préstamos (F.4)	540	-12 162	1 236	-	298	242	4 884	5 424	4. Loans (F.4)	5 882	5. Equity and investment fund shares (F.5)
5. Participaciones en el ctal. y en fondos de inversión (F.5)	-166	-4 116	9 378	-5 592	1 188	-1 354	2 239	5 882	5. Equity and investment fund shares (F.5)	87	5.1. Shares (F.511/2)
5.1. Acciones (F.511/2)	3 643	1 125	6 204	-3 781	-343	3 986	2 239	5 882	5.1. Shares (F.511/2)	-46	5.2. Other equity (F.519)
5.2. Otras participaciones en el capital (F.519)	1 067	-399	5 657	-4 183	743	324	-	-46	5.2. Other equity (F.519)	-606	6. Insurance, pensions and standardised guarantees (F.6)
5.3. Participac. en fondos de inversión (F.52)	-4 876	-4 841	77	2 372	787	-5 664	87	-4 789	5.3. Investment fund shares (F.52)	16 098	7. Other assets (F.7/8)
6. Seguros, pensiones y garantías estandarizadas (F.6)	-2 243	314	-496	-2 061	-2 236	-7	1 638	-606	6. Insurance, pensions and standardised guarantees (F.6)	27 291	TOTAL (=I+II+III)
7. Otros activos (F.7/8)	11 194	8 743	15 319	-15 843	-3 311	14 504	16 098	27 291	7. Other assets (F.7/8)	25 825	III. NET INCURRENCE OF LIABILITIES (F)
TOTAL (=I+II+III)	35 866	-8 429	39 313	-27 772	4 225	31 641	25 825	61 690	TOTAL (=I+II+III)	-5 816	II. NET FINANCIAL TRANSACTIONS (=I-III) (B.9)
II. OPERACIONES FINANCIERAS NETAS (=I-III) (B.9)	5 816	10 228	3 979	-14 739	-	5 816	-5 816	-	II. NET FINANCIAL TRANSACTIONS (=I-III) (B.9)	61 690	III. NET INCURRENCE OF LIABILITIES (F)
III. PASIVOS NETOS CONTRAIDOS(F)	30 050	-18 657	35 334	-13 033	4 225	25 825	31 641	61 690	III. NET INCURRENCE OF LIABILITIES (F)	350	1. Monetary gold and SDRs (F.1)
1. Oro monetario y DEG (F.1)	26	26	-	-	-	26	325	350	1. Monetary gold and SDRs (F.1)	-20 934	2. Currency and deposits (F.2)
2. Efectivo y depósitos (F.2)	-22 529	-22 590	61	-	-5 494	-17 035	1 596	-20 934	2. Currency and deposits (F.2)	22	1.1. Currency (F.21)
2.1. Efectivo (F.21)	-3 960	-3 960	-	-	-2 280	-1 679	-	-3 938	1.1. Currency (F.21)	-	1.2. Transferable deposits (F.22)
2.2. Depósitos transferibles (F.22)	23 720	23 720	-	-	-23 894	-174	-	23 720	1.2. Transferable deposits (F.22)	1 574	1.3. Other deposits (F.29)
2.3. Otros depósitos (F.29)	-42 290	-42 350	61	-	-27 108	-15 182	1 574	-40 716	1.3. Other deposits (F.29)	16 334	2.1. Short term (F.31)
3. Valores representativos de deuda (F.3)	31 716	4 349	-1 880	-	13 781	17 935	16 334	48 050	2.1. Short term (F.31)	16 846	2.2. Long term (F.32)
2.1. Valores a corto plazo (F.31)	32 464	1 722	1 265	-	1 882	-2 630	-512	49 310	2.2. Long term (F.32)	5 424	4. Loans (F.4)
2.2. Valores a largo plazo (F.32)	5 182	-1 370	-3 146	-	11 900	20 564	16 846	49 310	4. Loans (F.4)	2 114	5. Equity and investment fund shares (F.5)
4. Préstamos (F.4)	3 467	-1 370	18 604	-9 846	298	4 884	242	5 424	5. Equity and investment fund shares (F.5)	5 882	5.1. Shares (F.511/2)
5. Participaciones en el ctal. y en fondos de inversión (F.5)	1 896	385	3 083	-	1 188	2 280	-1 354	2 114	5.1. Shares (F.511/2)	1 021	5.2. Other equity (F.519)
5.1. Acciones (F.511/2)	1 896	1 266	630	-	-343	3 986	3 986	5 882	5.2. Other equity (F.519)	-7	6. Insurance, pensions and standardised guarantees (F.6)
5.2. Otras participaciones en el capital (F.519)	697	-1 756	2 453	-	743	-46	324	1 021	6. Insurance, pensions and standardised guarantees (F.6)	14 504	7. Other liabilities (F.7/8)
5.3. Participac. en fondos de inversión (F.52)	874	874	-	-	237	87	-5 664	-4 789	7. Other liabilities (F.7/8)	27 291	
6. Seguros, pensiones y garantías estandarizadas (F.6)	-598	-675	48	-	-2 236	1 638	-7	-606			
7. Otros pasivos (F.7/8)	12 787	1 218	15 479	-3 187	-3 311	16 098	14 504	27 291			

Reference period: 2022 Q3 (Information made available on 01/11/2023)

2.4 Financial transactions account. Detail by institutional sector (ESA 2010)

EUR millions

2. MAIN ECONOMIC INDICATORS

2. PRINCIPALES INDICADORES ECONÓMICOS

2.5 Balances financieros. Detalle por sectores institucionales (SEC 2010)

Periodo de referencia: 2022-III (Última información disponible publicada el 11/01/2023)

Millones de euros

	TOTAL ECONOMÍA (no consolidada) (S.1)	Instituciones financieras (S.12)/ Financial institutions (S.12)	Administraciones públicas (S.13)/ General government (S.13)	Sociedades no financieras (S.11)/ Non-financial corporations (S.11)	Hogares e instituciones sin fines de lucro (S.14.5)/ Households and non-profit institutions (S.14.5)	Operaciones entre sectores residenciales/ Transactions between residents (S.15)	TOTAL ECONOMÍA (consolidada) (S.1*)/ TOTAL ECONOMY (consolidated) (S.1*)	RESTO DEL MUNDO (S.2)/ REST OF THE WORLD (S.2)	Total/ Total
	1-2&5	2	3	4	5	6	7=1+6	8	9=1+8
I. ACTIVOS FINANCIEROS (AF)	12 064 241	5 509 096	921 318	3 015 108	2 618 719	9 389 403	2 674 837	3 429 500	15 493 740
1. Oro monetario y DEG (AF.1)	31 310	31 310	-	-	1 067 875	2 601 113	31 310	15 702	47 012
2. Efectivo y depósitos (AF.2)	3 079 316	1 459 187	199 550	352 703	58 843	74 999	478 203	930 765	4 010 081
2.1. Efectivo (AF.2.1)	75 342	7 706	-	8 793	82 893	1 470 605	343	101 931	177 273
2.2. Depósitos transferibles (AF.2.2)	1 470 605	69 892	177 676	296 898	926 139	1 470 605	-	37 049	1 507 653
2.3. Otros depósitos (AF.2.3)	1 533 370	1 381 589	21 874	47 013	82 893	1 055 510	477 860	791 786	2 325 155
3. Valores representativos de deuda (AF.3)	1 524 730	1 463 251	31 505	19 909	10 065	1 003 646	521 084	811 727	2 336 457
3.1. Valores a corto plazo (AF.3.1)	64 771	58 233	1 927	4 360	251	45 344	19 426	58 667	123 438
3.2. Valores a largo plazo (AF.3.2)	1 459 959	1 405 018	29 578	15 548	9 814	958 301	501 658	753 060	2 213 019
4. Préstamos (AF.4)	2 308 034	1 483 822	351 007	473 205	1 133 367	1 970 749	1 039 754	456 053	2 764 086
5. Participaciones en el ctal. y en fondos de inversión (AF.5)	3 773 009	790 177	207 961	1 641 504	248 839	2 733 255	580 488	961 175	4 734 184
5.1. Acciones (AF.511/2)	1 863 808	515 023	48 533	1 051 413	507 214	1 117 037	1 58 544	516 980	2 298 032
5.2. Otras participaciones en el capital (AF.519)	1 275 581	92 810	157 479	518 077	377 314	332 897	300 723	9 971	643 590
5.3. Participac. en fondos de inversión (AF.52)	633 620	182 944	1 949	72 014	333 864	355 915	17 501	14 110	387 526
6. Seguros, pensiones y garantías estandarizadas (AF.6)	373 417	31 100	-	8 453	73 547	724 725	249 700	239 969	1 214 395
7. Otros activos (AF.7/8)	974 425	250 250	131 295	519 334	-	-	-	-	-
TOTAL (=I+II+III)	12 064 241	5 509 096	921 318	3 015 108	2 618 719	9 389 403	2 674 837	3 429 500	15 493 740
II. ACTIVOS FINANCIEROS NETOS (=I-III) (BF.90)	-754 663	-50 265	-1 014 895	-1 548 446	1 858 942	-	-770 108	770 108	15 445
III.PASIVOS (AF)	12 818 903	5 559 361	1 936 213	4 563 554	759 777	9 389 403	3 444 945	2 659 392	15 478 295
1. Oro monetario y DEG (AF.1)	15 702	15 702	-	-	-	-	15 702	15 865	31 567
2. Efectivo y depósitos (AF.2)	3 531 878	3 526 748	5 130	-	-	2 601 113	930 765	478 203	4 010 081
2.1. Efectivo (AF.2.1)	176 930	176 930	-	-	-	74 999	101 931	343	177 273
2.2. Depósitos transferibles (AF.2.2)	1 507 653	1 507 653	-	-	-	1 470 605	37 049	-	1 507 653
2.3. Otros depósitos (AF.2.3)	1 847 296	1 842 165	5 130	-	-	1 055 510	791 786	477 860	2 325 155
3. Valores representativos de deuda (AF.3)	1 815 373	409 208	1 287 110	119 055	707 528	1 003 646	811 727	521 084	2 336 457
3.1. Valores a corto plazo (AF.3.1)	104 011	22 544	71 294	10 173	-	45 344	58 667	19 426	123 438
3.2. Valores a largo plazo (AF.3.2)	1 711 361	386 663	1 215 815	108 883	707 528	958 301	753 060	501 658	2 213 019
4. Préstamos (AF.4)	2 428 802	92 143	476 404	1 150 728	-	1 970 749	456 053	337 284	2 764 086
5. Participaciones en el ctal. y en fondos de inversión (AF.5)	3 694 430	915 366	2 179 064	2 779 064	-	2 733 255	961 175	1 039 754	4 734 184
5.1. Acciones (AF.511/2)	1 717 545	317 387	-	1 400 158	-	1 117 037	1 516 980	580 488	2 298 032
5.2. Otras participaciones en el capital (AF.519)	1 634 017	255 111	-	1 378 906	-	1 117 037	516 980	158 544	1 792 561
5.3. Participac. en fondos de inversión (AF.52)	342 868	362 868	-	-	-	332 897	9 971	300 723	643 590
6. Seguros, pensiones y garantías estandarizadas (AF.6)	370 025	362 419	5 420	2 186	-	355 915	14 110	17 501	387 526
7. Otros pasivos (AF.7/8)	964 694	237 776	162 149	512 520	52 249	724 725	239 969	249 700	1 214 395
II. NET FINANCIAL ASSETS (=I-III) (BF.90)	15 445	-	-	-	1 858 942	-	-770 108	770 108	15 445
III.OUTSTANDING LIABILITIES (AF)	15 478 295	5 559 361	1 936 213	4 563 554	759 777	9 389 403	3 444 945	2 659 392	15 478 295
1. Monetary gold and SDRs (AF.1)	15 702	15 702	-	-	-	-	15 702	15 865	31 567
2. Currency and deposits (AF.2)	4 010 081	3 526 748	5 130	-	-	2 601 113	930 765	478 203	4 010 081
2.1. Currency (AF.2.1)	177 273	176 930	-	-	-	74 999	101 931	343	177 273
2.2. Transferable deposits (AF.2.2)	1 507 653	1 507 653	-	-	-	1 470 605	37 049	-	1 507 653
2.3. Other deposits (AF.2.3)	2 325 155	1 842 165	5 130	-	-	1 055 510	791 786	477 860	2 325 155
3. Debt securities (AF.3)	2 336 457	409 208	1 287 110	119 055	707 528	1 003 646	811 727	521 084	2 336 457
3.1. Short term (AF.3.1)	123 438	22 544	71 294	10 173	-	45 344	58 667	19 426	123 438
3.2. Long term (AF.3.2)	2 213 019	386 663	1 215 815	108 883	707 528	958 301	753 060	501 658	2 213 019
4. Loans (AF.4)	2 764 086	92 143	476 404	1 150 728	-	1 970 749	456 053	337 284	2 764 086
5. Equity and investment fund shares (AF.5)	4 734 184	915 366	2 179 064	2 779 064	-	2 733 255	961 175	1 039 754	4 734 184
5.1. Shares (AF.511/2)	2 298 032	317 387	-	1 400 158	-	1 117 037	1 516 980	580 488	2 298 032
5.2. Other equity (AF.519)	1 792 561	255 111	-	1 378 906	-	1 117 037	516 980	158 544	1 792 561
5.3. Investment fund shares (AF.52)	643 590	362 868	-	-	-	332 897	9 971	300 723	643 590
6. Insurance, pensions and standardised guarantees (AF.6)	387 526	362 419	5 420	2 186	-	355 915	14 110	17 501	387 526
7. Other liabilities (AF.7/8)	1 214 395	237 776	162 149	512 520	52 249	724 725	239 969	249 700	1 214 395

Reference period: 2022 Q3 (Information made available on 01/11/2023)

2.5 Financial balance sheets. Detail by institutional sector (ESA 2010)

EUR millions

2. MAIN ECONOMIC INDICATORS

2. PRINCIPALES INDICADORES ECONÓMICOS

2.6 Balanza de Pagos y Posición de Inversión Internacional

Millones de euros

Serie en cuadro y columna/ Time Series in Table and Column	2020	2021	2021 III	2021 IV	2022 I	2022 II	2022 III
A. BALANZA DE PAGOS							
A.1. Cuenta corriente (I - P)	6 789	11 523	4 483	5 300	-3 558	2 251	3 041
1.1. Bienes	-8 625	-19 705	-6 955	-10 374	-13 686	-14 517	-18 538
1.2. Servicios	24 913	37 627	13 928	14 073	12 030	20 763	25 963
1.3. Renta primaria	2 738	6 339	396	3 870	1 606	0	115
1.4. Renta secundaria	-12 237	-12 737	-2 886	-2 270	-3 528	-3 995	-4 499
A.2. Cuenta de capital (I - P)	5 134	10 912	3 000	5 072	1 487	3 466	2 776
CUENTA CORRIENTE MÁS CUENTA DE CAPITAL	11 923	22 435	7 483	10 372	-2 071	5 717	5 816
A.3. Cuenta financiera (VNA - VNP)	9 060	23 507	4 770	13 717	-318	10 494	3 860
3.1. Total, excepto Banco de España	90 935	7 481	-21 654	37 660	10 199	-14 389	-26 627
3.1.1. Inversión directa	17 657	-16 917	2 590	-7 637	39	989	-5 688
3.1.2. Inversión de cartera	48 602	2 423	-10 516	18 527	16 827	18 832	-9 160
3.1.3. Otra inversión	31 582	19 008	-15 996	30 401	-9 657	-33 231	-12 550
3.1.4. Derivados financieros	-6 905	2 966	2 268	-3 631	2 989	-980	751
3.2. Banco de España	-81 875	16 026	26 424	-23 943	-10 516	24 884	30 486
3.2.1. Reservas	-346	10 315	10 833	-780	14	222	2 772
3.2.2. Posición neta BE frente al Eurosistema	-102 273	862	21 407	-21 339	-17 862	23 899	28 351
3.2.3. Otros del BE	20 744	4 849	-5 816	-1 824	7 331	763	-636
A.4. Errores y omisiones netos	-2 863	1 072	-2 713	3 346	1 754	4 777	-1 957
B. POSICIÓN DE INVERSIÓN INTERNACIONAL							
B.1. Posición total neta	-957 698	-863 442	-913 283	-863 442	-841 030	-815 998	-773 321
1.1. Banco de España	-270 360	-254 447	-233 040	-254 447	-272 414	-254 570	-228 904
1.2. Resto sectores	-687 338	-608 995	-680 244	-608 995	-568 617	-561 428	-544 417

EUR millions

2. MAIN ECONOMIC INDICATORS

2.6 Balance of Payments and International Investment Position

2. PRINCIPALES INDICADORES ECONÓMICOS

2.7 Cuentas financieras (SEC2010) Operaciones financieras netas y Activos financieros netos de los sectores institucionales

% del PIB

	Operaciones financieras netas (a)								Activos financieros netos							
	Economía nacional							Resto del Mundo (= -1)	Economía nacional					Resto del mundo (= -9)		
	Total	Sociedades no financieras	Instituciones financieras			Administraciones públicas	Hogares e ISFLSH		Total	Sociedades no financieras	Instituciones financieras		Administraciones públicas		Hogares e ISFLSH	
			Total	Monetarias	no monetarias						Total	Monetarias				no monetarias
1	2	3	4	5	6	7	8	9	10	11	12	13	14	15	16	
19	9,49	3,30	10,59	8,42	2,18	-11,30	6,90	-9,50	-72,48	-124,53	1,58	6,14	-4,56	-84,96	135,43	73,46
20	6,46	0,26	10,07	8,74	1,32	-29,36	25,49	-6,47	-83,88	-142,53	6,17	10,20	-4,03	-107,33	159,82	85,13
21	5,96	2,60	11,81	10,84	0,96	-35,04	26,60	-5,96	-70,04	-133,27	4,08	7,59	-3,51	-101,04	160,19	71,25
22	4,82	3,86	9,09	7,42	1,67	-13,27	5,14	-4,82	-57,99	-118,98	-3,86	-2,24	-1,62	-77,98	142,84	59,18
18 III	2,41	0,46	2,60	1,97	0,62	-2,66	2,02	-2,41	-83,58	-130,11	-5,06	0,16	-5,21	-79,80	131,39	84,36
IV	2,36	1,24	2,92	2,15	0,77	-2,55	0,75	-2,36	-77,32	-122,71	-4,34	1,67	-6,00	-80,19	129,92	78,16
19 I	2,24	1,15	2,80	2,04	0,76	-2,57	0,86	-2,25	-76,45	-126,07	-1,45	4,18	-5,63	-81,70	132,77	77,31
II	2,39	0,79	2,80	2,13	0,67	-2,87	1,67	-2,39	-75,14	-124,92	0,97	5,91	-4,93	-86,10	134,91	76,06
III	2,42	0,71	2,59	2,14	0,45	-2,81	1,93	-2,42	-74,59	-124,15	2,04	7,10	-5,06	-85,96	133,49	75,59
IV	2,44	0,64	2,40	2,11	0,29	-3,04	2,44	-2,44	-72,48	-124,53	1,58	6,14	-4,56	-84,96	135,43	73,46
20 I	2,48	0,66	2,55	2,18	0,37	-3,61	2,88	-2,48	-69,97	-123,08	6,35	10,20	-3,85	-84,45	131,21	71,05
II	1,75	0,46	2,45	2,17	0,28	-7,16	6,01	-1,75	-76,40	-133,20	6,52	10,54	-4,01	-96,51	146,79	77,62
III	1,17	-0,08	2,52	2,16	0,36	-8,36	7,08	-1,17	-78,72	-136,77	8,57	12,42	-3,85	-100,36	149,85	79,99
IV	1,07	-0,77	2,55	2,24	0,32	-10,24	9,52	-1,07	-83,88	-142,53	6,17	10,20	-4,03	-107,33	159,82	85,13
21 I	1,11	-0,25	2,98	2,81	0,17	-11,42	9,80	-1,11	-83,08	-146,52	5,26	9,43	-4,17	-107,31	165,48	84,26
II	1,27	0,36	2,85	2,66	0,19	-8,55	6,61	-1,27	-77,14	-140,15	4,39	7,33	-2,94	-104,51	163,13	78,30
III	1,72	1,23	2,82	2,61	0,21	-8,13	5,80	-1,72	-76,42	-137,34	4,07	7,12	-3,06	-103,08	159,93	77,57
IV	1,86	1,25	3,16	2,76	0,40	-6,94	4,38	-1,86	-70,04	-133,27	4,08	7,59	-3,51	-101,04	160,19	71,25
22 I	1,60	1,60	2,70	2,28	0,42	-5,37	2,67	-1,60	-66,50	-128,52	0,51	2,94	-2,42	-92,89	154,41	67,77
II	1,69	1,36	3,11	2,53	0,58	-4,29	1,50	-1,69	-62,68	-124,33	-2,54	-0,49	-2,05	-85,25	149,44	63,92
III	1,52	0,90	3,27	2,60	0,67	-3,62	0,97	-1,52	-57,99	-118,98	-3,86	-2,24	-1,62	-77,98	142,84	59,18

CUENTAS FINANCIERAS
Operaciones financieras netas (a)

CUENTAS FINANCIERAS
Activos financieros netos

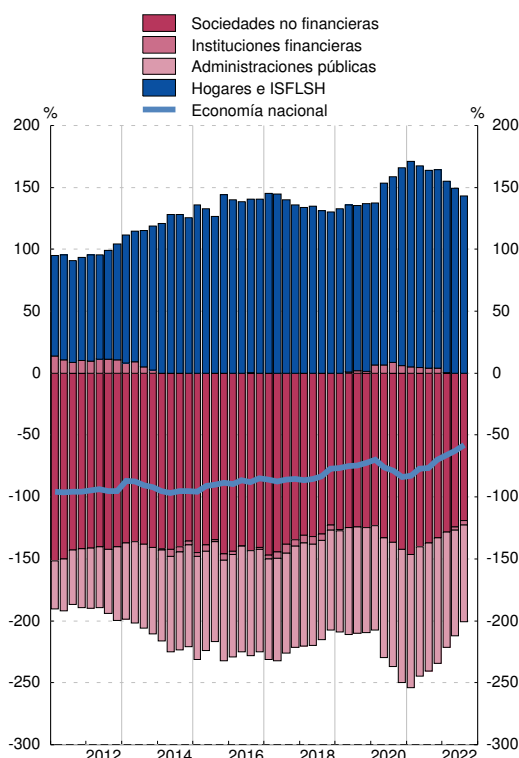
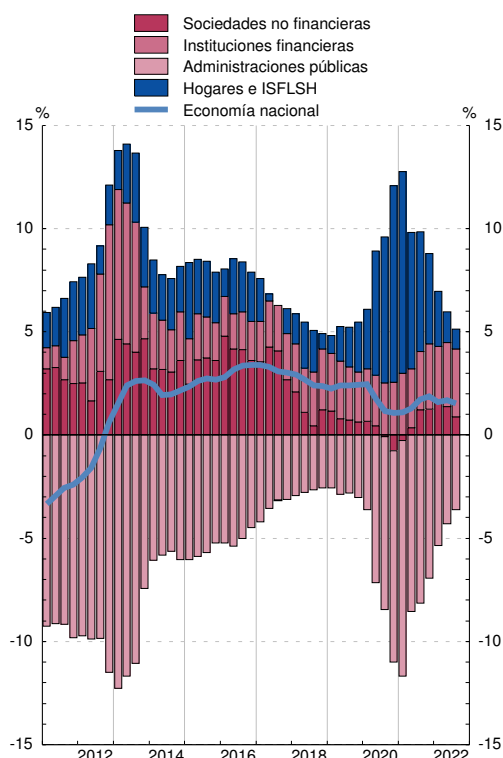

(a) En el cómputo de los ratios trimestrales se utilizan los flujos acumulados de los últimos cuatro trimestres de las operaciones financieras netas y del PIB.

2. PRINCIPALES INDICADORES ECONÓMICOS

2.8 Precios y tipos de interés (antiguo indicador de convergencia)

	Precios (a)			Tipos de interés (b)		
	Zona del euro T12,12	España T12,12	Diferencia	Zona del euro (c)	España (c)	Diferencia
	1	2	3 = 2-1	4	5	6 = 5-4
14	0,4	-0,2	-0,6	2,3	2,7	0,4
15	0,2	-0,6	-0,8	1,3	1,7	0,5
16	0,2	-0,3	-0,6	0,9	1,4	0,5
17	1,5	2,0	0,5	1,2	1,6	0,4
18	1,8	1,7	-0,0	1,3	1,4	0,2
19	1,2	0,8	-0,4	0,6	0,7	0,1
20	0,3	-0,3	-0,6	0,2	0,4	0,2
20 Mar	1,1	0,7	-0,4	0,4	0,4	0,1
Abr	1,0	0,5	-0,5	0,3	0,4	0,1
May	0,9	0,3	-0,6	0,3	0,4	0,1
Jun	0,8	0,3	-0,6	0,3	0,4	0,1
Jul	0,8	0,1	-0,6	0,3	0,4	0,1
Ago	0,7	0,0	-0,6	0,3	0,4	0,1
Sep	0,6	-0,0	-0,6	0,3	0,4	0,1
Oct	0,5	-0,1	-0,6	0,3	0,4	0,2
Nov	0,4	-0,2	-0,6	0,3	0,4	0,2
Dic	0,3	-0,3	-0,6	0,2	0,4	0,2
21 Ene	0,2	-0,4	-0,6	0,2	0,3	0,2
Feb	0,2	-0,5	-0,7	0,2	0,3	0,2
Mar	0,2	-0,4	-0,6	0,2	0,3	0,2
Abr	0,4	-0,2	-0,5	0,1	0,3	0,2
May	0,5	0,1	-0,4	0,1	0,3	0,1
Jun	0,6	0,3	-0,3	0,1	0,3	0,1

PRECIOS

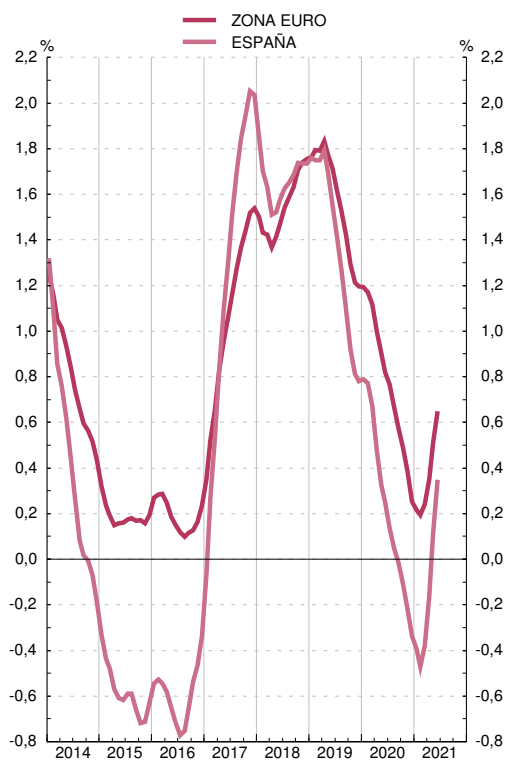

TIPOS DE INTERÉS

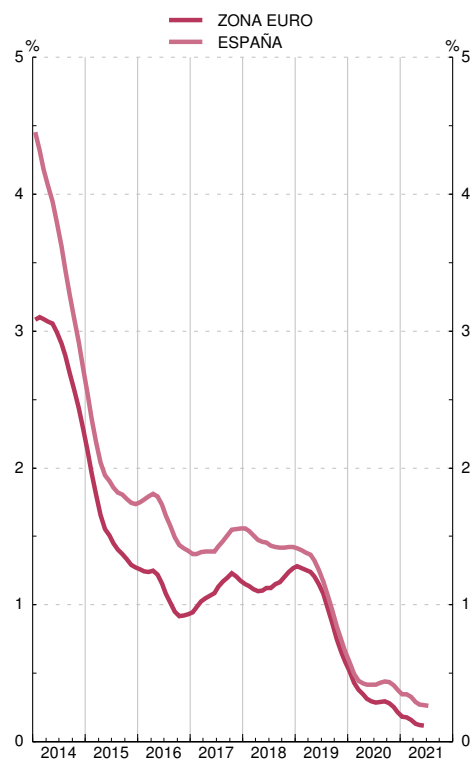

Fuente: Eurostat, Instituto Nacional de Estadística, Banco Central Europeo y Banco de España.

(a) Los IPC utilizados en las columnas 1 y 2 son: antes de diciembre de 1995, IPC nacionales. Desde diciembre de 1995 hasta noviembre de 1996, índices transitorios de precios de consumo. Desde diciembre de 1996, índices armonizados de precios de consumo.

(b) Tipo de interés de los bonos a diez años, que se utilizó para medir la convergencia de tipos de interés. Para España véase también la columna 11 del cuadro 2.10 de este Boletín.

Para los datos de los IPC y tipos de interés por países véanse los cuadros 26.15 y 26.23 de este Boletín, respectivamente.

(c) Media de los últimos doce meses.

2. PRINCIPALES INDICADORES ECONÓMICOS

2.9 Déficit y deuda (pasivos) de las Administraciones Públicas (a)

Notificaciones enviadas a la Comisión Europea

Millones de euros y porcentaje

	1	2	3	4	5	Diferencia respecto a valores de referencia	
						6=4-3 puntos	7=5-60 puntos
	Déficit	Deuda	PIB pm	Déficit % del PIB	Deuda % del PIB		
00							
01	7 520	374 557	647 851	1,2	57,8	-1,8	-2,2
02	3 189	378 883	700 993	0,5	54,0	-2,5	-6,0
03	2 374	384 145	749 552	0,3	51,2	-2,7	-8,8
04	3 009	382 775	802 266	0,4	47,7	-2,6	-12,3
05	941	389 888	859 437	0,1	45,4	-2,9	-14,6
06	-11 421	393 479	927 357	-1,2	42,4	-4,2	-17,6
07	-21 322	392 132	1 003 823	-2,1	39,1	-5,1	-20,9
08	-20 287	384 662	1 075 539	-1,9	35,8	-4,9	-24,2
09	50 731	440 621	1 109 541	4,6	39,7	1,6	-20,3
10	120 576	569 535	1 069 323	11,3	53,3	8,3	-6,7
11	102 193	649 153	1 072 709	9,5	60,5	6,5	0,5
12	103 606	743 043	1 063 763	9,7	69,9	6,7	9,9
13	119 100	927 813	1 031 104	11,6	90,0	8,6	30,0
14	76 838	1 025 655	1 020 677	7,5	100,5	4,5	40,5
15	63 097	1 084 846	1 032 608	6,1	105,1	3,1	45,1
16	57 235	1 113 661	1 078 092	5,3	103,3	2,3	43,3
17	47 893	1 145 050	1 114 420	4,3	102,7	1,3	42,7
18	36 228	1 183 412	1 162 492	3,1	101,8	0,1	41,8
19	31 224	1 208 861	1 203 859	2,6	100,4	-0,4	40,4
20	38 116	1 223 355	1 245 513	3,1	98,2	0,1	38,2
21	113 199	1 345 786	1 117 989	10,1	120,4	7,1	60,4
21	P 82 946	1 427 238	1 206 842	6,9	118,3	3,9	58,3

DÉFICIT PDE

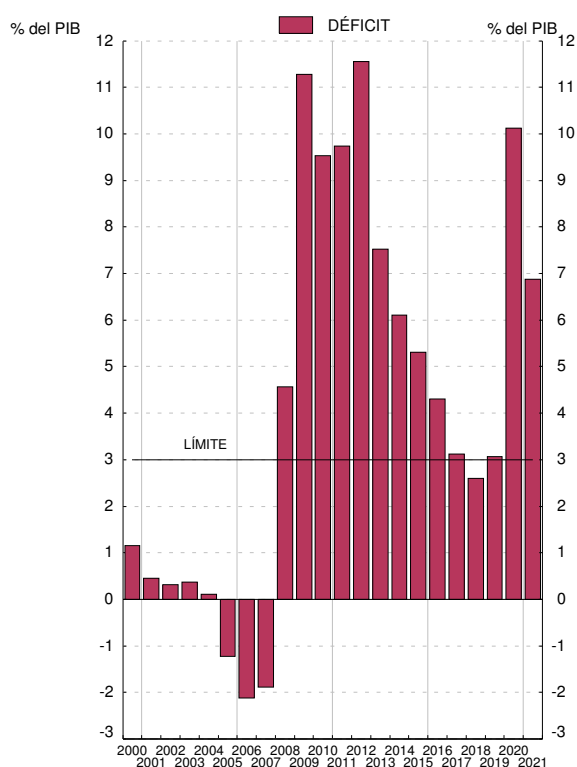

DEUDA PDE

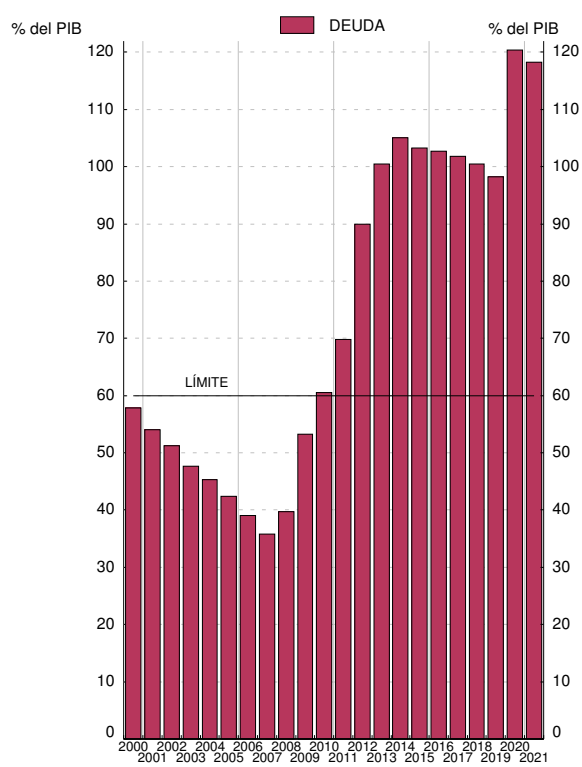

Fuentes: Déficit: Ministerio de Hacienda y Administraciones Públicas; Deuda: Banco de España; PIB pm: Instituto Nacional de Estadística.

a. Los datos recogidos en este cuadro corresponden a los que las autoridades españolas envían a la Comisión Europea dos veces al año (antes del 1 de abril y antes del 1 de octubre) en el marco del Protocolo sobre Déficit Excesivo / Pacto de Estabilidad y Crecimiento (Reglamento 479/2009, revisado por el Reglamento 679/2010; Resolución 97/C 236/01; Reglamento 1466/97 revisado por el Reglamento 1055/2005, y Reglamento 1467/97 revisado por el Reglamento 1056/2005). Los datos corresponden al cuestionario enviado a finales de septiembre de 2022 (Véanse también los cuadros 11.3 y 11.12 a 11.13).

2. PRINCIPALES INDICADORES ECONÓMICOS

2.10 Tipos de interés

Porcentajes

Operaciones de política monetaria: Subastas principales de financiación (a)	Entidades de crédito. Nuevas operaciones (CBE 1/2010)						Mercados secundarios de valores			
	Préstamos y créditos			Depósitos			Letras del Tesoro a 1 año	Bonos y obligaciones del Estado		
	Tipo sintético	Tipo sintético Hogares e ISFLSH	Tipo sintético Sociedades no financieras	Tipo sintético	Tipo sintético Hogares e ISFLSH	Tipo sintético Sociedades no financieras		A 3 años	A 10 años criterio de convergencia	
	1	2	3	4	5	6	7	8	9	10
19	0,00	2,34	3,27	2,08	0,04	0,04	0,06	-0,41	-0,28	0,66
20	0,00	2,17	2,91	1,97	0,01	0,02	-0,01	-0,41	-0,29	0,38
21	0,00	2,11	2,66	1,91	0,02	0,02	0,02	-0,55	-0,44	0,35
22	2,50	2,53	3,14	2,34	0,04	0,03	0,08	0,78	1,24	2,18
22 Ene	0,00	2,14	2,63	1,98	0,01	0,02	0,01	-0,53	-0,35	0,66
Feb	0,00	1,75	2,63	1,48	0,02	0,02	0,01	-0,45	0,11	1,11
Mar	0,00	1,77	2,60	1,52	0,02	0,02	0,01	-0,48	0,20	1,22
Abr	0,00	1,96	2,72	1,74	0,02	0,02	0,01	-0,23	0,67	1,69
May	0,00	1,94	2,78	1,66	0,02	0,02	0,02	0,08	0,98	2,04
Jun	0,00	2,08	2,82	1,84	0,03	0,02	0,05	0,63	1,58	2,63
Jul	0,50	2,37	2,95	2,20	0,02	0,02	0,04	0,67	1,15	2,31
Ago	0,50	2,28	3,26	1,99	0,03	0,02	0,04	0,84	1,15	2,15
Sep	1,25	2,87	3,37	2,71	0,05	0,03	0,10	1,73	2,04	2,92
Oct	2,00	3,62	3,78	3,58	0,06	0,04	0,14	2,18	2,39	3,29
Nov	2,00	3,65	3,93	3,55	0,10	0,07	0,21	2,39	2,40	3,07
Dic	2,50	3,86	4,12	3,80	0,13	0,08	0,28	2,47	2,53	3,09
23 Ene	2,50	-	-	-	-	-	-	2,85	2,77	3,20

MERCADO INTERBANCARIO

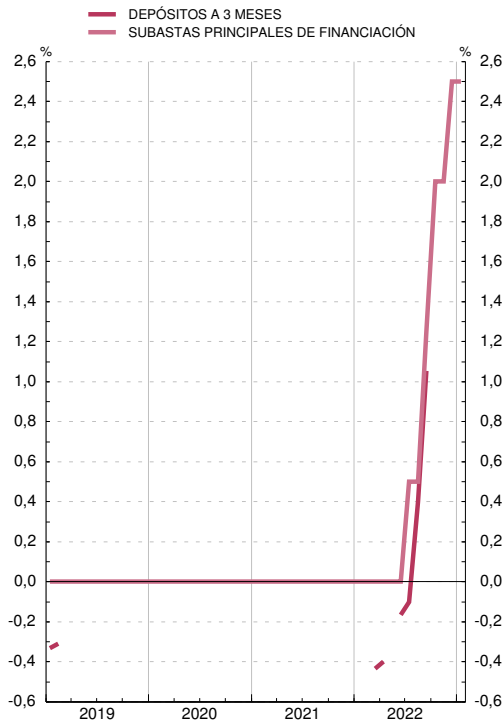

MERCADO DE VALORES

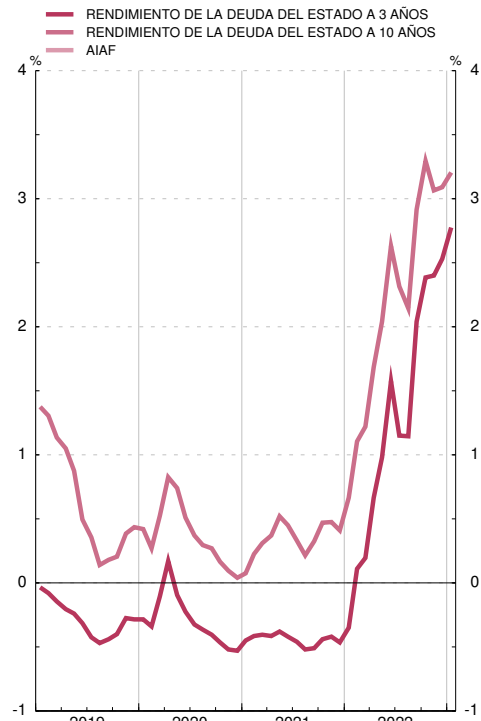

(a) Hasta mayo de 1990 recoge el tipo medio de las subastas de PRM. Desde esa fecha y hasta diciembre de 1998, el de la subasta decenal de adquisiciones temporales de certificados del Banco de España. A partir de enero de 1999, el tipo de las operaciones principales de financiación del Eurosistema.

2. PRINCIPALES INDICADORES ECONÓMICOS

2.11 Índices de competitividad de España

■ Serie representada gráficamente.

Base 1999 I=100

	Total (a) con precios de consumo frente a:			Componente nominal (b) frente a:		
	1 Zona del euro	2 Unión Europea (UE 27)	3 Países desarrollados	4 Unión Europea (UE 27)	5 Países desarrollados	
19		107,3	105,0	109,0	101,3	101,1
20		106,5	104,3	108,4	101,6	101,4
21		107,1	104,7	108,9	101,6	101,4
22		107,0	104,4	108,0	101,8	100,1
21 Ago		106,4	104,0	107,9	101,6	101,2
<i>Sep</i>		107,2	104,8	108,9	101,6	101,3
<i>Oct</i>		108,1	105,7	109,5	101,6	100,9
<i>Nov</i>		107,8	105,4	109,0	101,7	100,7
<i>Dic</i>		108,7	106,3	109,8	101,7	100,7
22 Ene		107,4	104,7	108,3	101,6	100,5
<i>Feb</i>		107,2	104,6	108,4	101,6	100,7
<i>Mar</i>		108,9	106,6	110,1	101,9	100,2
<i>Abr</i>		107,9	105,2	108,7	101,7	100,1
<i>May</i>		107,8	105,2	108,7	101,8	100,2
<i>Jun</i>		109,1	106,5	110,2	101,8	100,4
<i>Jul</i>		108,2	105,5	108,6	101,9	99,7
<i>Ago</i>		107,7	104,9	107,9	101,9	99,5
<i>Sep</i>		106,0	103,4	106,9	101,9	99,8
<i>Oct</i>		104,4	102,1	105,6	102,1	99,9
<i>Nov</i>		104,3	101,7	105,7	101,9	100,2
<i>Dic</i>		104,7	102,0	106,4	101,9	100,5
23 Ene	101,9	100,9

ÍNDICES DE COMPETITIVIDAD DE ESPAÑA

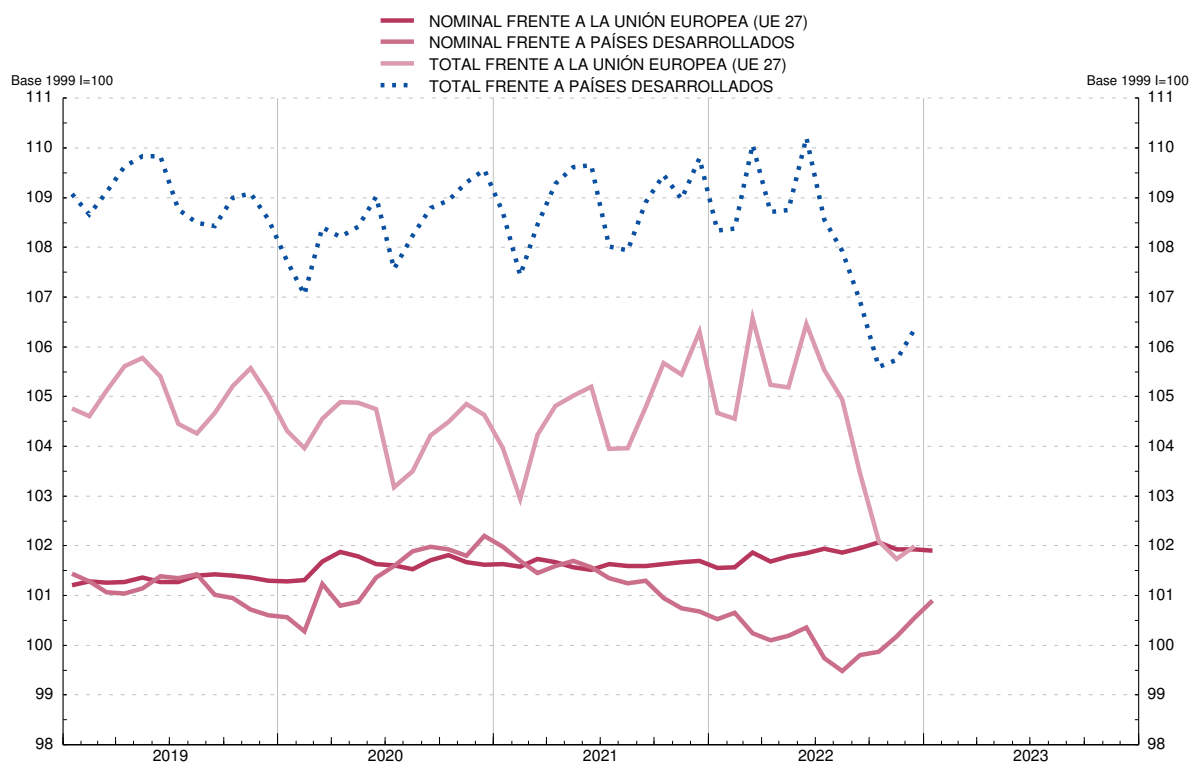

(a) Resultado de multiplicar el componente precios (precios relativos de España: relación entre el índice de precios de España y el de los países del grupo correspondiente) por el componente nominal. La caída del índice refleja mejoras de la competitividad.

(b) Media geométrica calculada con el sistema de doble ponderación a partir de las cifras del comercio exterior de manufacturas y de servicios correspondientes al período 1995-2018.

CAPÍTULO 3 CUENTAS FINANCIERAS E INDICADORES COMPLEMENTARIOS

3. CUENTAS FINANCIERAS (SEC 2010)

3.1 Economía nacional Balance financiero

■ Serie representada gráficamente.

miles de millones de euros

	1	Activos financieros						Pasivos						
		2	Principales instrumentos					8	9	Principales instrumentos				
			3	4	5	6	7			10	11	12	13	
18	-931	10 256	2 253	1 314	2 086	3 392	389	11 186	2 672	1 723	2 255	3 363	381	
19	-903	10 721	2 278	1 355	2 126	3 709	417	11 624	2 644	1 837	2 255	3 680	411	
20	-938	11 286	2 710	1 546	2 209	3 569	423	12 224	3 144	1 992	2 346	3 541	415	
21	-845	12 079	2 988	1 591	2 269	3 890	428	12 924	3 414	2 022	2 386	3 799	420	
22	-755	12 064	3 079	1 525	2 308	3 773	373	12 819	3 532	1 815	2 427	3 694	370	
A														
18 / IV	-931	10 256	2 253	1 314	2 086	3 392	389	11 186	2 672	1 723	2 255	3 363	381	
19 / I	-930	10 479	2 291	1 350	2 104	3 500	404	11 409	2 689	1 785	2 268	3 468	398	
II	-922	10 588	2 288	1 370	2 121	3 537	418	11 510	2 672	1 830	2 271	3 501	412	
III	-922	10 611	2 266	1 372	2 115	3 577	426	11 533	2 623	1 863	2 269	3 533	420	
IV	-903	10 721	2 278	1 355	2 126	3 709	417	11 624	2 644	1 837	2 255	3 680	411	
20 / I	-864	10 602	2 415	1 342	2 127	3 482	396	11 466	2 768	1 823	2 257	3 437	389	
II	-894	11 095	2 688	1 462	2 192	3 522	410	11 989	3 070	1 941	2 322	3 480	403	
III	-901	11 113	2 693	1 509	2 187	3 498	413	12 014	3 089	1 983	2 319	3 448	406	
IV	-938	11 286	2 710	1 546	2 209	3 569	423	12 224	3 144	1 992	2 346	3 541	415	
21 / I	-921	11 476	2 806	1 559	2 210	3 704	423	12 397	3 236	1 999	2 355	3 652	415	
II	-893	11 779	2 899	1 577	2 261	3 817	424	12 672	3 318	2 015	2 418	3 740	417	
III	-898	11 843	2 930	1 577	2 254	3 822	423	12 741	3 345	2 028	2 393	3 748	416	
IV	-845	12 079	2 988	1 591	2 269	3 890	428	12 924	3 414	2 022	2 386	3 799	420	
22 / I	-824	12 007	3 003	1 578	2 267	3 855	408	12 831	3 459	1 945	2 386	3 769	402	
II	-797	12 097	3 079	1 544	2 303	3 818	386	12 894	3 550	1 854	2 419	3 759	382	
III	-755	12 064	3 079	1 525	2 308	3 773	373	12 819	3 532	1 815	2 427	3 694	370	

ACTIVOS FINANCIEROS
Porcentaje del PIB

PASIVOS
Porcentaje del PIB

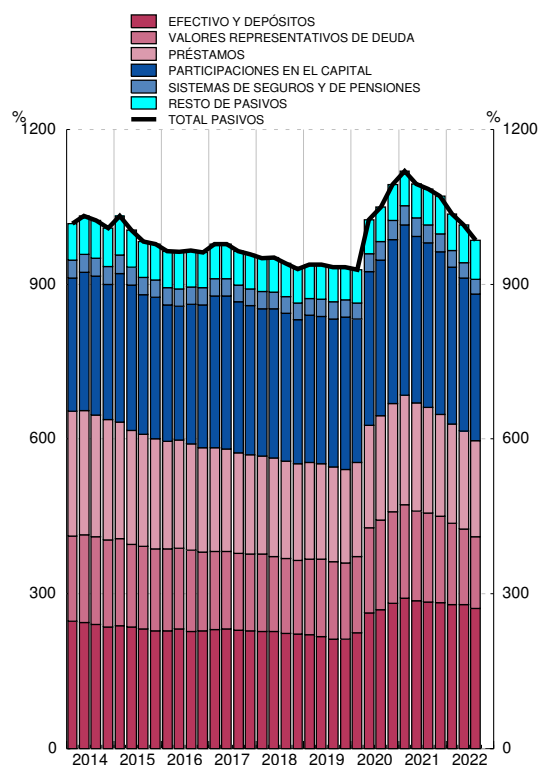
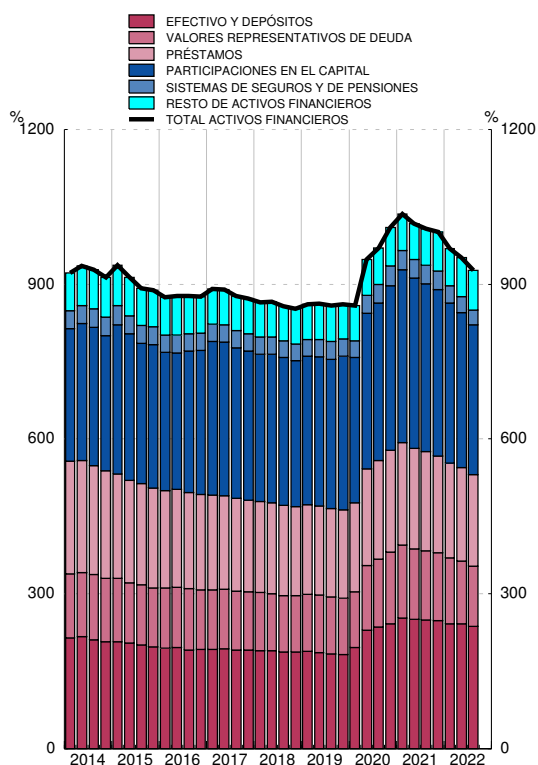

Fuente: CFEE (BE).

3. CUENTAS FINANCIERAS (SEC 2010)

3.2 Economía nacional Cuenta de operaciones financieras

■ Serie representada gráficamente.

millones de euros

	Operaciones financieras netas	Adquisiciones netas de activos financieros						Pasivos netos contraídos					
		Total	Principales instrumentos					Total	Principales instrumentos				
			Efectivo y depósitos	Valores representativos de deuda	Préstamos	Participaciones en el capital y en fondos de inversión	Sistemas de seguros y de pensiones		Efectivo y depósitos	Valores representativos de deuda	Préstamos	Participaciones en el capital y en fondos de inversión	Sistemas de seguros y de pensiones
1	2	3	4	5	6	7	8	9	10	11	12	13	
18	28 417	226 611	42 207	24 562	19 051	118 171	-1 575	198 194	24 509	26 974	20 702	104 307	-2 942
19	30 376	101 318	23 699	-16 476	52 426	30 579	10 519	70 942	-29 683	43 056	12 533	32 238	11 064
20	11 923	761 141	437 825	174 311	100 579	67 459	-1 489	749 218	507 393	126 595	99 975	30 773	-2 719
21	22 435	609 401	263 450	75 668	71 175	90 345	2 058	586 966	258 781	84 319	60 486	57 824	2 934
22	9 462	280 018	79 761	123 670	30 679	12 630	-6 626	270 556	105 289	61 310	35 505	19 883	-2 189
18 IV	9 115	45 256	17 054	-2 608	-2 768	9 309	-451	36 141	11 517	-612	-5 889	11 131	-255
19 I	14	78 368	37 348	10 919	18 887	97	4 371	78 354	15 590	30 936	12 128	8 455	5 596
II	11 651	44 025	-2 592	-7 772	21 977	9 907	5 646	32 374	-15 725	5 922	7 007	4 155	5 537
III	9 086	-48 661	-24 281	-16 140	-5 263	22 081	759	-57 747	-52 121	8 339	-411	11 296	710
IV	9 625	27 586	13 224	-3 482	16 826	-1 505	-257	17 961	22 573	-2 141	-6 191	8 331	-779
20 I	213	114 193	134 434	12 466	4 605	18 179	-7 921	113 980	122 826	30 124	5 173	4 818	-7 509
II	1 556	455 018	274 510	96 919	67 365	20 100	2 444	453 462	304 349	78 335	67 152	10 396	1 650
III	1 951	70 458	9 345	37 393	344	18 545	361	68 507	21 891	22 543	-393	9 752	273
IV	8 203	121 472	19 536	27 533	28 265	10 635	3 627	113 269	58 328	-4 407	28 043	5 807	2 867
21 I	539	120 137	91 739	31 016	-2 961	33 081	2 049	119 598	88 345	38 058	9 367	14 345	1 948
II	4 041	240 536	94 102	21 862	54 498	35 700	610	236 495	82 657	28 284	65 939	24 406	810
III	7 483	64 755	23 846	-299	-1 146	8 549	-2 188	57 272	20 355	9 370	-20 056	7 919	-1 832
IV	10 748	183 973	53 763	23 088	20 785	13 014	1 587	173 601	67 425	8 606	5 237	11 154	2 009
22 I	-2 071	44 004	13 394	50 959	-3 836	5 328	-3 341	46 075	42 833	12 793	-3 123	8 138	-1 952
II	5 717	200 148	70 266	42 595	33 975	7 468	-1 041	194 431	84 986	16 801	33 447	8 278	362
III	5 816	35 866	-3 899	30 115	540	-166	-2 243	30 050	-22 529	31 716	5 182	3 467	-598

ADQUISICIÓN NETA DE ACTIVOS FINANCIEROS
Tasa de variación interanual y sus contribuciones (a)

PASIVOS NETOS CONTRAÍDOS
Tasa de variación interanual y sus contribuciones (b)

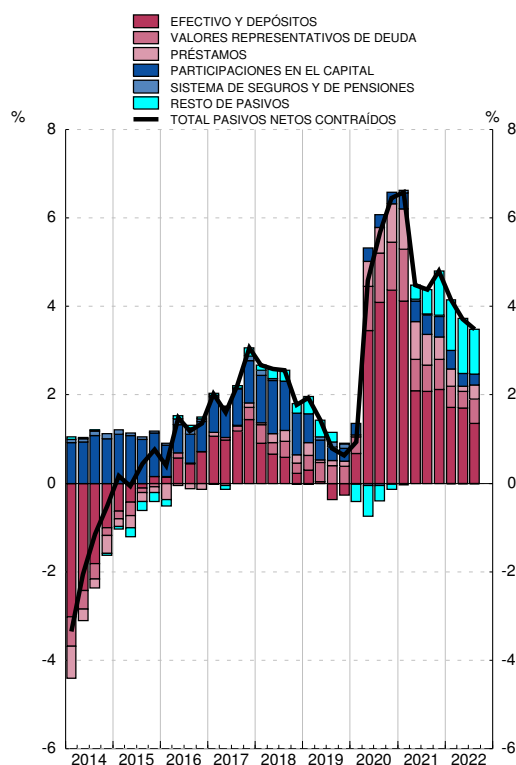
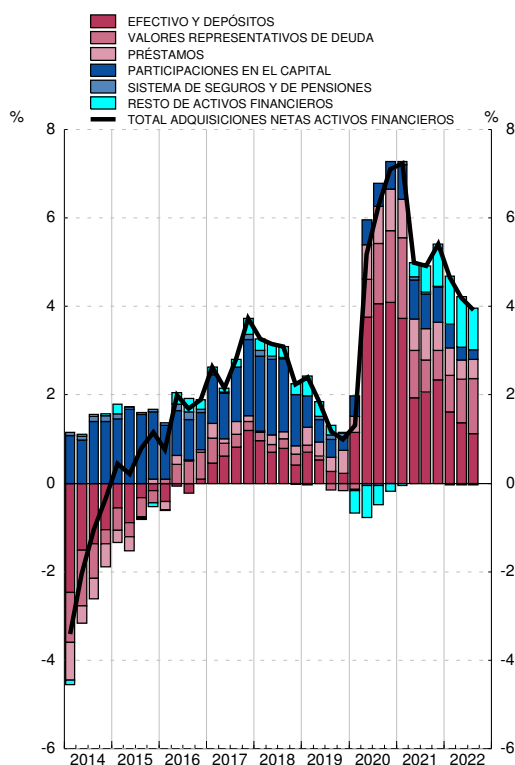

Fuente: CFEE (BE).

a. La tasa de variación interanual se calcula como: Total de adquisiciones netas de activos financieros / Saldo de activos financieros al inicio del periodo.

b. La tasa de variación interanual se calcula como: Total de pasivos netos contraídos / Saldo de pasivos al inicio del periodo.

3. CUENTAS FINANCIERAS (SEC 2010)

3.3 Sociedades no financieras Balance financiero

■ Serie representada gráficamente.

miles de millones de euros

	Activos financieros netos	Activos financieros						Pasivos					
		Total	Principales instrumentos					Total	Principales instrumentos				
			Efectivo y depósitos	Préstamos	Acciones cotizadas	Acciones no cotizadas y otras participaciones en el capital	Créditos comerciales		Valores representativos de deuda	Préstamos	Acciones cotizadas	Acciones no cotizadas y otras participaciones en el capital	Créditos comerciales
1	2	3	4	5	6	7	8	9	10	11	12	13	
18	-1 477	2 623	272	376	201	1 231	395	4 101	102	1 043	436	2 066	385
19	-1 551	2 814	287	402	237	1 344	390	4 365	119	1 042	517	2 238	381
20	-1 594	2 743	325	411	211	1 267	366	4 336	131	1 081	487	2 203	365
21	-1 608	2 984	354	445	246	1 321	426	4 592	144	1 111	524	2 331	413
22	-1 548	3 015	353	473	214	1 356	440	4 564	119	1 151	428	2 351	435
18 IV	-1 477	2 623	272	376	201	1 231	395	4 101	102	1 043	436	2 066	385
19 I	-1 534	2 689	286	392	223	1 247	400	4 222	112	1 055	486	2 105	396
II	-1 533	2 705	287	387	222	1 272	399	4 238	112	1 047	487	2 126	394
III	-1 535	2 725	287	392	231	1 286	389	4 260	120	1 053	497	2 137	385
IV	-1 551	2 814	287	402	237	1 344	390	4 365	119	1 042	517	2 238	381
20 I	-1 520	2 686	291	389	179	1 330	356	4 207	112	1 044	394	2 239	350
II	-1 558	2 692	326	391	186	1 307	334	4 250	122	1 077	425	2 234	325
III	-1 566	2 708	327	401	185	1 292	359	4 274	126	1 080	422	2 225	354
IV	-1 594	2 743	325	411	211	1 267	366	4 336	131	1 081	487	2 203	365
21 I	-1 623	2 762	321	414	225	1 298	348	4 385	134	1 086	502	2 255	342
II	-1 622	2 855	331	441	235	1 330	349	4 477	137	1 118	515	2 295	343
III	-1 614	2 894	333	451	241	1 308	389	4 508	139	1 115	516	2 289	381
IV	-1 608	2 984	354	445	246	1 321	426	4 592	144	1 111	524	2 331	413
22 I	-1 592	2 949	345	452	233	1 330	406	4 541	139	1 117	486	2 329	400
II	-1 580	2 994	349	461	228	1 349	419	4 574	125	1 130	477	2 358	412
III	-1 548	3 015	353	473	214	1 356	440	4 564	119	1 151	428	2 351	435

ACTIVOS FINANCIEROS
Porcentaje del PIB

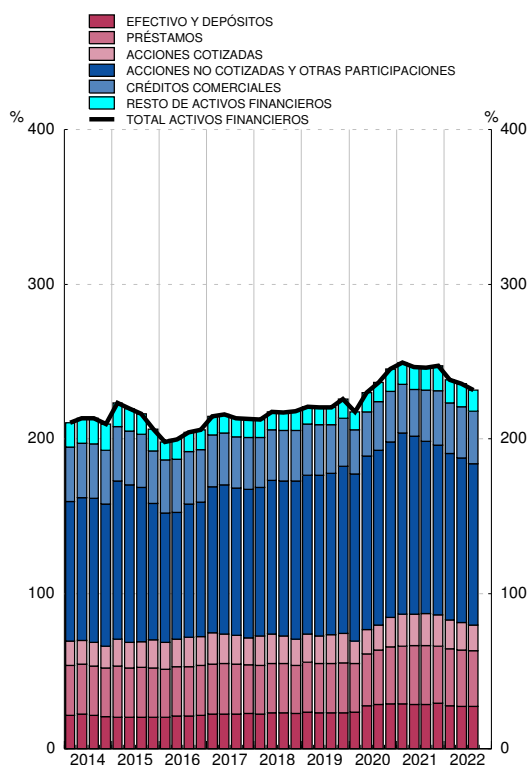

PASIVOS
Porcentaje del PIB

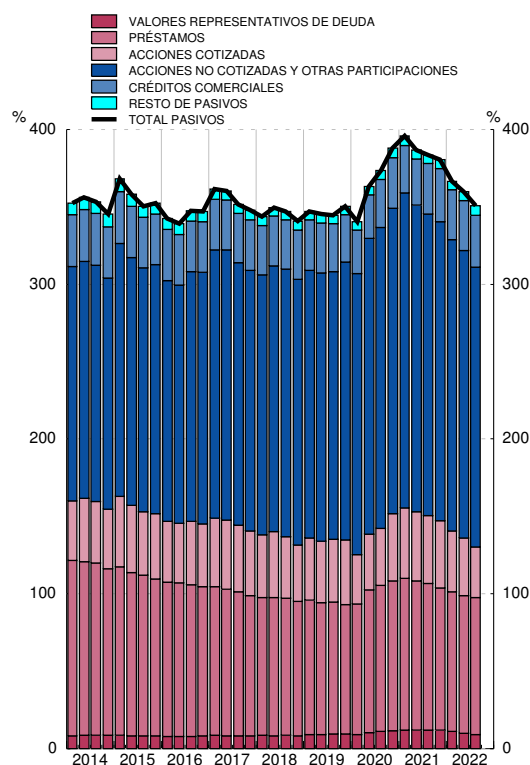

Fuente: CFEE (BE).

3. CUENTAS FINANCIERAS (SEC 2010)

3.4 Sociedades no financieras Cuenta de operaciones financieras

■ Serie representada gráficamente.

millones de euros

	Operaciones financieras netas	Adquisiciones netas de activos financieros						Pasivos netos contraídos					
		Total	Principales instrumentos					Total	Principales instrumentos				
			Efectivo y depósitos	Préstamos	Acciones cotizadas	Acciones no cotizadas y otras participaciones en el capital	Créditos comerciales		Valores representativos de deuda	Préstamos	Acciones cotizadas	Acciones no cotizadas y otras participaciones en el capital	Créditos comerciales
1	2	3	4	5	6	7	8	9	10	11	12	13	
18	14 908	111 279	9 456	8 959	-4 257	74 102	7 458	96 371	6 335	3 414	-17 755	88 284	6 121
19	7 959	45 656	14 882	28 230	8 444	-5 448	-4 536	37 697	14 467	10 084	5 714	17 576	-3 790
20	-8 633	48 568	39 914	12 981	-4 545	16 894	-24 251	57 201	11 006	44 099	1 286	32 679	-15 772
21	15 135	142 958	27 129	32 564	8 012	-11 921	59 499	127 823	13 679	33 834	13 642	12 217	47 222
22	8 156	63 911	-3 859	22 530	1 714	32 468	14 771	55 755	-5 357	33 286	-5 707	18 657	22 536
18 / IV	11 408	25 024	-1 534	-8 808	-2 291	9 912	7 011	13 617	324	-14 801	-512	8 834	5 032
19 / I	-11 104	26 510	13 728	16 849	-1 968	3 597	5 339	37 614	7 477	11 984	-156	9 800	11 324
II	2 872	44	988	-4 155	15	3 568	-1 137	-2 829	3 541	-5 774	-1 964	5 587	-2 027
III	5 619	7 958	33	4 954	9 824	3 233	-10 318	2 340	4 640	7 648	6 125	-397	-9 698
IV	10 572	11 144	132	10 583	573	-15 846	1 580	572	-1 191	-3 773	1 709	2 586	-3 389
20 / I	-10 897	-39 723	3 935	-11 726	-62	13 482	-33 855	-28 826	-580	1 497	4	7 486	-31 058
II	54	21 079	34 817	2 312	-2 836	4 469	-22 622	21 025	5 159	34 402	804	9 902	-24 712
III	-671	43 882	1 732	11 750	263	6 046	25 327	44 553	3 323	4 832	1 094	9 488	28 224
IV	2 881	23 330	-570	10 645	-1 911	-7 102	6 899	20 449	3 104	-3 369	-617	5 803	11 774
21 / I	-5 060	-19 435	-5 568	2 251	3 609	3 837	-18 170	-14 375	3 699	4 842	73	5 931	-23 161
II	7 035	60 011	10 543	26 576	4 087	5 025	1 514	52 976	3 048	34 481	8 668	4 391	547
III	9 646	42 477	1 631	10 524	3 867	-17 732	40 036	32 831	2 187	-3 541	6 225	-6 416	38 647
IV	3 514	59 905	20 522	-6 786	-3 551	-3 051	36 119	56 391	4 746	-1 948	-1 324	8 310	31 189
22 / I	-420	-14 069	-9 708	3 866	-243	14 594	-19 548	-13 649	1 276	2 488	-69	4 985	-12 896
II	4 596	38 666	3 194	7 197	-1 563	9 532	13 327	34 070	-4 753	12 194	-4 896	9 847	12 130
III	3 979	39 313	2 655	11 466	3 520	8 342	20 993	35 334	-1 880	18 604	-742	3 825	23 303

ADQUISICIÓN NETA DE ACTIVOS FINANCIEROS
Tasa de variación interanual y sus contribuciones (a)

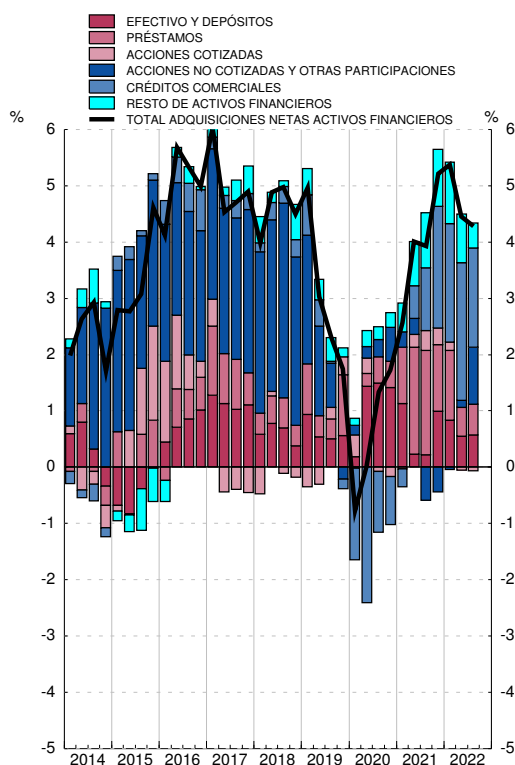

PASIVOS NETOS CONTRAÍDOS
Tasa de variación interanual y sus contribuciones (b)

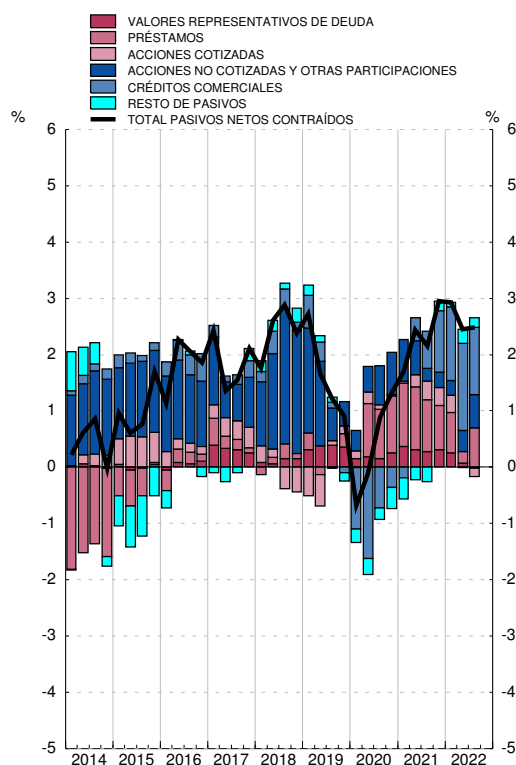

Fuente: CFEE (BE).

a. La tasa de variación interanual se calcula como: Total de adquisiciones netas de activos financieros / Saldo de activos financieros al inicio del periodo.

b. La tasa de variación interanual se calcula como: Total de pasivos netos contraídos / Saldo de pasivos al inicio del periodo.

3. CUENTAS FINANCIERAS (SEC 2010)

3.5 Instituciones financieras Balance financiero

■ Serie representada gráficamente.

miles de millones de euros

	1	Activos financieros						Pasivos						
		2	Principales instrumentos					8	Principales instrumentos					
			Efectivo y depósitos	Valores representativos de deuda	Préstamos	Participaciones en el capital	Participaciones en fondos de inversión		Total	Efectivo y depósitos	Valores representativos de deuda	Participaciones en el capital	Participaciones en fondos de inversión	Sistemas de seguros y de pensiones
18	-52	4 572	994	1 259	1 396	582	138	4 625	2 667	425	563	297	380	
19	20	4 717	974	1 296	1 402	661	161	4 698	2 639	438	605	320	408	
20	69	5 225	1 279	1 487	1 452	601	175	5 157	3 139	452	530	321	413	
21	49	5 556	1 452	1 533	1 474	637	221	5 507	3 409	453	570	374	413	
22	-50	5 509	1 459	1 463	1 484	608	182	5 559	3 527	409	572	343	362	
A														
18 / IV	-52	4 572	994	1 259	1 396	582	138	4 625	2 667	425	563	297	380	
19 / I	-18	4 663	994	1 284	1 399	623	148	4 681	2 685	425	569	308	395	
II	12	4 698	968	1 307	1 416	624	152	4 686	2 667	419	577	311	409	
III	25	4 712	954	1 315	1 400	638	150	4 687	2 619	427	586	313	417	
IV	20	4 717	974	1 296	1 402	661	161	4 698	2 639	438	605	320	408	
20 / I	78	4 783	1 073	1 284	1 419	591	141	4 704	2 764	424	517	288	387	
II	76	5 123	1 252	1 399	1 461	592	156	5 047	3 065	441	518	302	400	
III	98	5 137	1 257	1 446	1 444	584	162	5 039	3 084	444	496	306	404	
IV	69	5 225	1 279	1 487	1 452	601	175	5 157	3 139	452	530	321	413	
21 / I	58	5 336	1 345	1 501	1 453	620	190	5 277	3 231	451	558	337	409	
II	51	5 445	1 391	1 517	1 472	633	207	5 394	3 313	452	574	355	409	
III	48	5 477	1 417	1 519	1 455	636	210	5 430	3 340	451	579	363	408	
IV	49	5 556	1 452	1 533	1 474	637	221	5 507	3 409	453	570	374	413	
22 / I	6	5 532	1 451	1 519	1 468	635	207	5 526	3 454	423	587	366	394	
II	-32	5 545	1 487	1 483	1 493	615	190	5 577	3 545	412	575	350	374	
III	-50	5 509	1 459	1 463	1 484	608	182	5 559	3 527	409	572	343	362	

ACTIVOS FINANCIEROS
Porcentaje del PIB

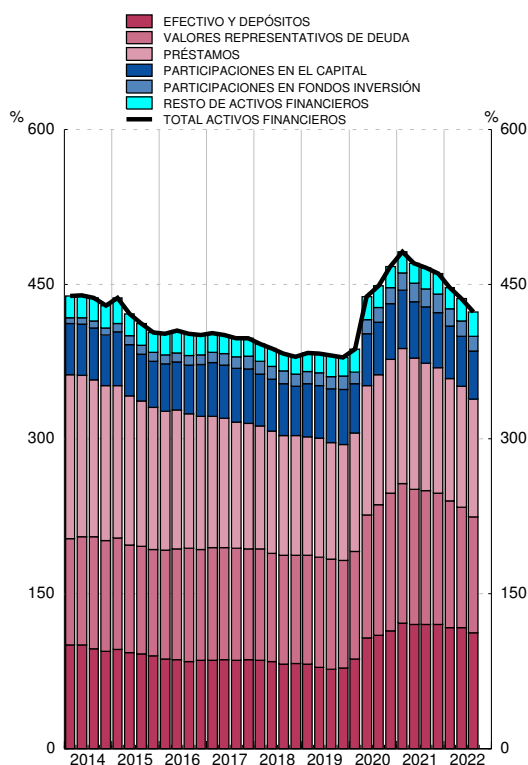

PASIVOS
Porcentaje del PIB

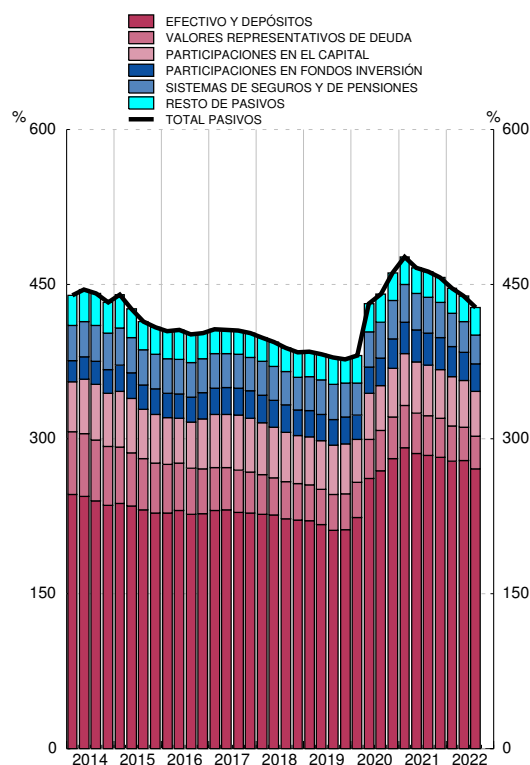

Fuente: CFEE (BE).

3. CUENTAS FINANCIERAS (SEC 2010)

3.6 Instituciones financieras Cuenta de operaciones financieras

■ Serie representada gráficamente.

millones de euros

	1	Adquisiciones netas de activos financieros						Pasivos netos contraídos						
		2	Principales instrumentos					8	Principales instrumentos					
			Efectivo y depósitos	Valores representativos de deuda	Préstamos	Participaciones en el capital	Participaciones en fondos de inversión		9	Efectivo y depósitos	Valores representativos de deuda	Participaciones en el capital	Participaciones en fondos de inversión	Sistemas de seguros y de pensiones
18	35 119	79 007	662	27 426	-12 485	53 433	4 850	43 888	24 264	-17 567	26 583	7 195	-2 981	
19	29 914	8 695	-20 755	-13 432	14 771	16 526	8 860	-21 219	-29 852	7 059	10 185	-1 236	10 667	
20	28 535	562 409	309 137	178 680	61 121	5 152	12 920	533 874	507 311	15 533	-6 123	2 931	-2 483	
21	38 159	334 650	160 125	74 737	29 170	12 451	34 217	296 491	258 757	426	2 066	29 899	-1 505	
22	27 375	137 236	-1 682	117 756	6 863	429	-10 951	109 861	105 142	-11 232	1 520	5 413	-2 417	
18 IV	12 634	10 895	13 744	-7 313	-1 752	14 797	-2 904	-1 739	11 471	-2 253	7 270	-4 462	-260	
19 I	5 984	24 966	-789	9 607	3 184	-747	2 840	18 982	15 569	-1 176	875	-2 064	5 634	
II	6 612	-50	-24 549	-7 186	21 194	3 911	2 008	-6 662	-15 786	-7 028	1 479	-947	5 517	
III	6 804	-38 770	-16 365	-10 809	-14 579	7 301	-2 435	-45 574	-52 181	5 368	5 797	-228	287	
IV	10 514	22 548	20 948	-5 044	4 973	6 061	6 447	12 034	22 547	9 896	2 034	2 002	-771	
20 I	7 516	127 426	97 202	12 838	16 870	-1 371	-2 570	119 910	122 788	1 153	-1 011	-1 661	-7 411	
II	3 798	321 065	180 097	94 101	44 659	-181	5 678	317 267	304 321	6 508	-1 023	713	1 750	
III	7 051	31 423	7 858	38 901	-13 294	1 534	2 989	24 372	21 872	310	-2 991	2 160	263	
IV	10 170	82 495	23 981	32 840	12 885	5 170	6 824	72 325	58 330	7 562	-1 099	1 719	2 915	
21 I	11 951	116 260	62 621	31 040	-1 149	1 235	10 425	104 309	88 383	-1 708	1 124	7 217	-2 094	
II	3 799	107 005	47 587	21 487	22 141	1 628	11 636	103 206	82 649	741	169	11 178	659	
III	7 207	32 606	19 006	-1 239	-11 160	8 088	4 330	25 399	20 323	-1 004	670	7 440	-2 184	
IV	15 202	78 780	30 910	23 449	19 337	1 500	7 827	63 578	67 402	2 398	104	4 064	2 113	
22 I	7 265	48 015	-1 824	50 527	-5 466	-698	-3 848	40 750	42 800	-16 176	1 273	1 949	-1 766	
II	9 882	97 650	30 617	38 286	24 491	402	-2 262	87 768	84 932	595	737	2 590	24	
III	10 228	-8 429	-30 474	28 942	-12 162	725	-4 841	-18 657	-22 590	4 349	-490	874	-675	

ADQUISICIÓN NETA DE ACTIVOS FINANCIEROS
Tasa de variación interanual y sus contribuciones (a)

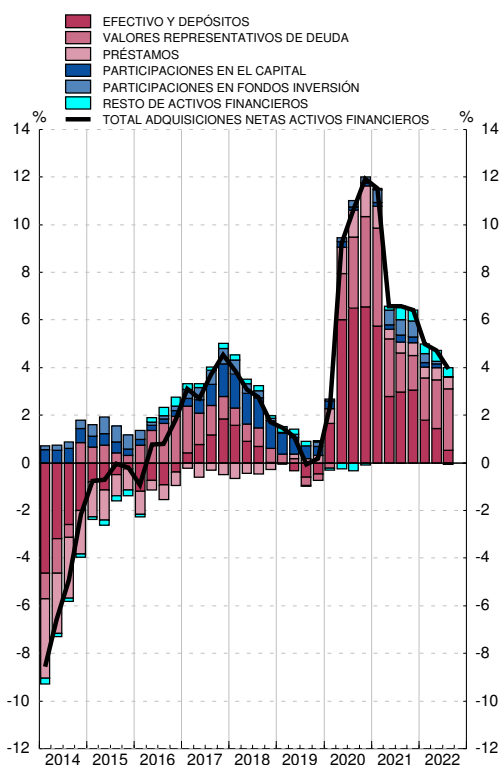

PASIVOS NETOS CONTRAÍDOS
Tasa de variación interanual y sus contribuciones (b)

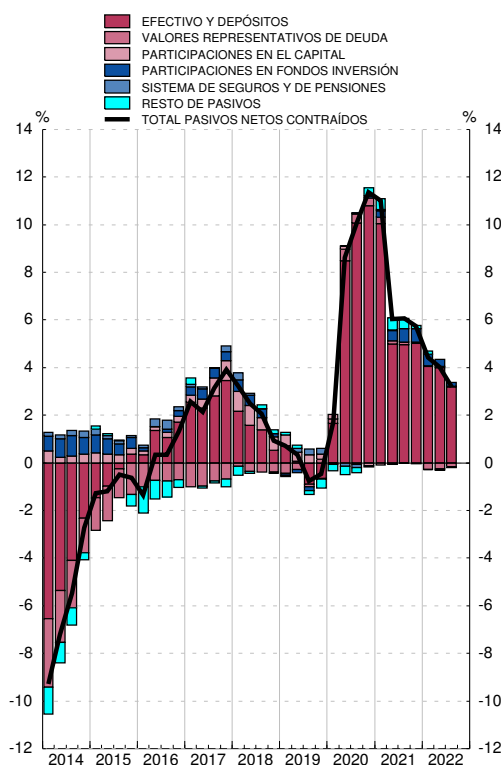

Fuente: CFEE (BE).

a. La tasa de variación interanual se calcula como: Total de adquisiciones netas de activos financieros / Saldo de activos financieros al inicio del periodo.

b. La tasa de variación interanual se calcula como: Total de pasivos netos contraídos / Saldo de pasivos al inicio del periodo.

3. CUENTAS FINANCIERAS (SEC 2010)

3.7 Administraciones Públicas Balance financiero

■ Serie representada gráficamente.

miles de millones de euros

	Activos financieros netos	Activos financieros						Pasivos				
		Total	Principales instrumentos					Total	Principales instrumentos			
			Efectivo y depósitos	Valores representativos de deuda	Préstamos	Participaciones en el capital y en fondos de inversión	Otras cuentas pendientes de cobro		Valores representativos de deuda	Préstamos	Créditos comerciales	Otras cuentas pendientes de pago
1	2	3	4	5	6	7	8	9	10	11	12	
18	-965	739	108	21	314	187	109	1 704	1 197	393	11	97
19	-1 058	746	101	30	323	185	107	1 804	1 281	405	12	98
20	-1 200	780	115	27	346	186	106	1 980	1 409	452	9	103
21	-1 219	844	148	28	350	195	123	2 063	1 426	473	11	144
22	-1 015	921	200	32	351	208	131	1 936	1 287	476	10	152
A												
18 / IV	-965	739	108	21	314	187	109	1 704	1 197	393	11	97
19 / I	-994	756	124	32	313	179	108	1 750	1 248	396	9	90
II	-1 057	762	123	32	318	181	108	1 819	1 299	405	10	98
III	-1 063	768	128	29	322	186	103	1 831	1 315	406	9	92
IV	-1 058	746	101	30	323	185	107	1 804	1 281	405	12	98
20 / I	-1 043	761	126	29	319	188	99	1 805	1 286	409	9	93
II	-1 129	806	146	30	340	189	101	1 935	1 378	432	8	110
III	-1 149	804	144	29	342	189	100	1 952	1 412	432	9	92
IV	-1 200	780	115	27	346	186	106	1 980	1 409	452	9	103
21 / I	-1 189	803	142	28	342	190	101	1 991	1 415	463	7	97
II	-1 210	830	159	27	348	191	105	2 040	1 426	477	7	119
III	-1 211	840	165	28	347	193	107	2 052	1 438	476	8	120
IV	-1 219	844	148	28	350	195	123	2 063	1 426	473	11	144
22 / I	-1 151	854	157	30	347	200	120	2 005	1 383	472	8	132
II	-1 083	886	172	31	350	204	128	1 969	1 317	479	9	154
III	-1 015	921	200	32	351	208	131	1 936	1 287	476	10	152

ACTIVOS FINANCIEROS
Porcentaje del PIB

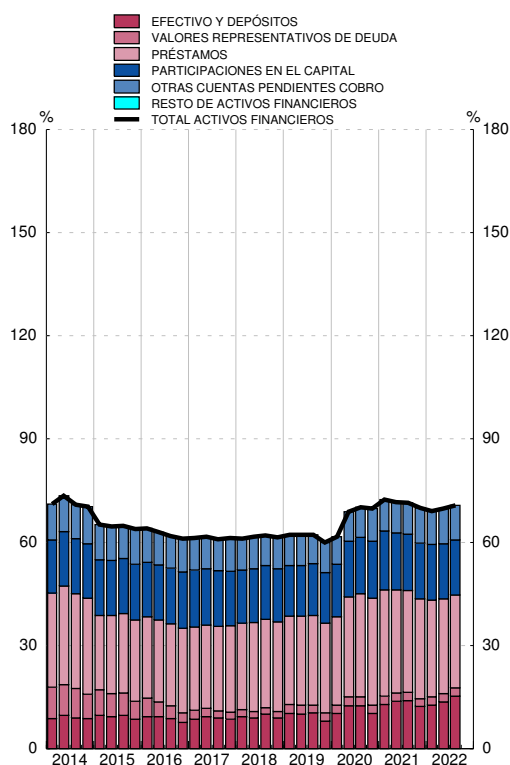

PASIVOS
Porcentaje del PIB

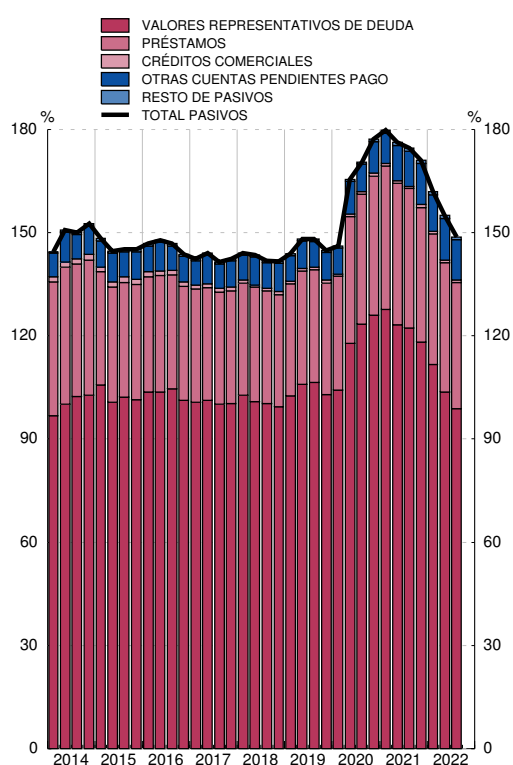

Fuente: CFEE (BE).

3. CUENTAS FINANCIERAS (SEC 2010)

3.8 Administraciones Públicas Cuenta de operaciones financieras

■ Serie representada gráficamente.

millones de euros

	Operaciones financieras netas	Adquisiciones netas de activos financieros						Pasivos netos contraídos				
		Total	Principales instrumentos					Total	Principales instrumentos			
			Efectivo y depósitos	Valores representativos de deuda	Préstamos	Participaciones en el capital y en fondos de inversión	Otras cuentas pendientes de cobro		Valores representativos de deuda	Préstamos	Créditos comerciales	Otras cuentas pendientes de pago
1	2	3	4	5	6	7	8	9	10	11	12	
18	-30 669	25 460	8 144	-3 040	22 576	123	-2 344	56 128	38 206	11 627	-2 188	8 657
19	-37 855	-1 715	-7 821	-1 263	9 425	-512	-1 543	36 141	21 530	12 309	970	1 159
20	-114 432	36 906	14 508	-2 897	26 477	132	-1 314	151 338	100 055	49 837	-2 307	4 336
21	-83 747	59 908	32 622	1 194	9 441	-792	17 443	143 655	70 213	26 490	1 209	41 568
22	-22 249	67 556	51 802	5 747	1 286	219	8 502	89 805	77 899	3 729	-490	8 418
18 / IV	-14 789	-1 868	-13 037	256	7 792	54	3 066	12 922	1 317	382	2 223	9 061
19 / I	-4 382	13 759	15 926	60	-1 146	29	-1 110	18 140	24 634	3 305	-2 017	-7 675
II	-23 050	4 012	-1 670	243	4 938	108	393	27 062	9 410	8 982	799	7 897
III	7 445	1 695	5 329	-2 843	4 362	-176	-4 977	-5 749	-1 668	1 089	-376	-5 162
IV	-17 868	-21 180	-27 406	1 277	1 271	-473	4 151	-3 312	-10 845	-1 068	2 563	6 100
20 / I	-11 096	16 857	25 390	-361	-540	257	-7 889	27 952	29 551	7 221	-2 882	-5 791
II	-62 237	43 014	20 370	440	20 394	54	1 756	105 251	66 668	22 531	-870	17 154
III	-4 460	-2 218	-2 855	-504	1 887	21	-767	2 242	18 910	637	547	-17 788
IV	-36 639	-20 747	-28 397	-2 471	4 735	-199	5 585	15 893	-15 073	19 448	898	10 761
21 / I	-23 143	18 981	27 001	663	-4 063	86	-4 705	42 124	36 068	10 813	-2 433	-6 280
II	-34 719	26 959	17 169	-21	5 780	2	4 030	61 679	24 495	13 950	316	22 808
III	-1 065	7 727	5 529	507	-510	-61	2 262	8 792	8 187	-937	168	1 069
IV	-24 819	6 241	-17 077	46	8 235	-819	15 857	31 060	1 463	2 664	3 158	23 970
22 / I	-5 875	6 769	9 462	2 496	-2 236	40	-2 993	12 644	27 693	-808	-2 360	-11 687
II	-22 721	28 034	15 089	2 124	2 286	15	8 520	50 755	20 959	6 743	894	21 741
III	6 348	32 753	27 252	1 127	1 236	165	2 974	26 405	29 247	-2 206	975	-1 635

ADQUISICIÓN NETA DE ACTIVOS FINANCIEROS
Tasa de variación interanual y sus contribuciones (a)

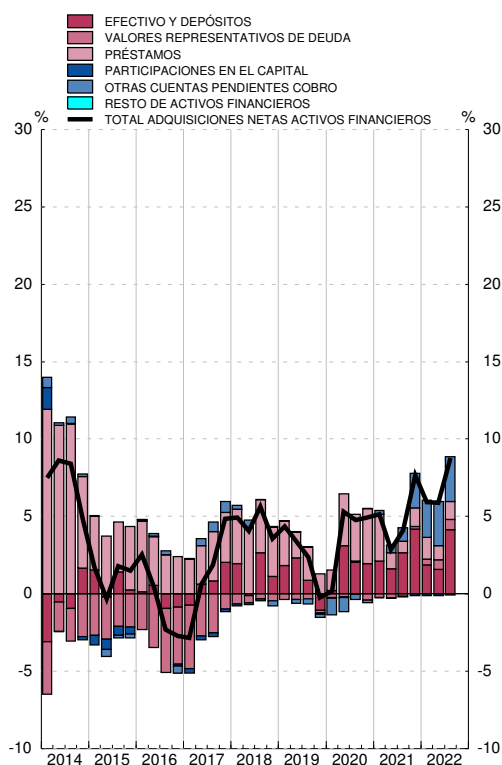

PASIVOS NETOS CONTRAÍDOS
Tasa de variación interanual y sus contribuciones (b)

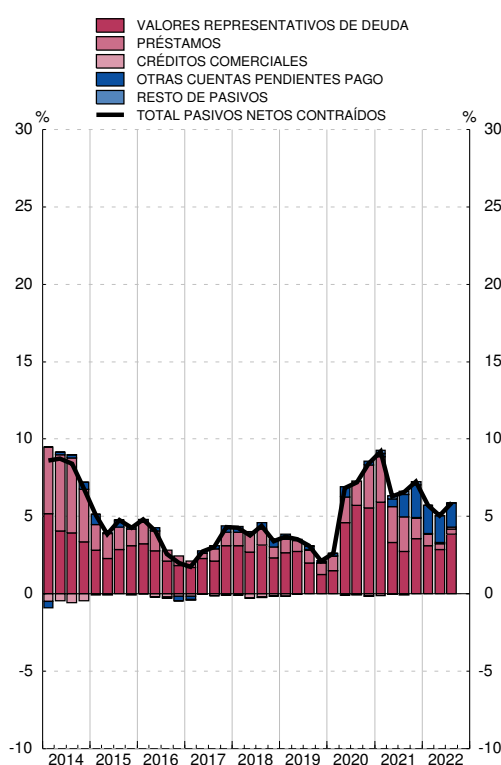

Fuente: CFEE (BE).

a. La tasa de variación interanual se calcula como: Total de adquisiciones netas de activos financieros / Saldo de activos financieros al inicio del periodo.

b. La tasa de variación interanual se calcula como: Total de pasivos netos contraídos / Saldo de pasivos al inicio del periodo.

3. CUENTAS FINANCIERAS (SEC 2010)

3.9 Hogares de ISFLSH Balance financiero

■ Serie representada gráficamente.

miles de millones de euros

	1	Activos financieros						Pasivos				
		2	Principales instrumentos					8	Principales instrumentos			
			3	4	5	6	7		10	11	12	
		Total	Efectivo y depósitos	Valores representativos de deuda	Participaciones en el capital	Participaciones en fondos de inversión	Sistemas de seguros y de pensiones	Total	Préstamos	Créditos comerciales	Otras cuentas pendientes de pago	
18		1 564	2 321	879	15	688	314	358	757	709	13	35
19		1 687	2 444	917	13	718	346	384	757	708	12	38
20		1 787	2 537	991	14	707	359	388	751	701	12	38
21		1 933	2 695	1 034	13	767	418	388	761	705	14	43
22		1 859	2 619	1 068	10	756	377	334	760	708	11	41
A												
18 / IV		1 564	2 321	879	15	688	314	358	757	709	13	35
19 / I		1 615	2 371	888	15	699	328	372	756	709	13	35
II		1 656	2 423	910	13	698	335	385	768	718	13	37
III		1 650	2 406	897	11	693	339	394	756	708	12	35
IV		1 687	2 444	917	13	718	346	384	757	708	12	38
20 / I		1 621	2 371	924	12	690	313	364	750	704	11	36
II		1 717	2 474	964	14	703	333	377	757	710	11	37
III		1 715	2 464	966	15	692	338	380	749	701	13	35
IV		1 787	2 537	991	14	707	359	388	751	701	12	38
21 / I		1 833	2 576	998	14	735	377	385	743	698	8	36
II		1 888	2 649	1 017	14	753	394	386	761	712	9	39
III		1 880	2 632	1 015	13	755	401	384	752	703	12	37
IV		1 933	2 695	1 034	13	767	418	388	761	705	14	43
22 / I		1 913	2 671	1 050	10	765	405	369	759	704	12	42
II		1 899	2 672	1 071	10	772	383	346	773	718	12	44
III		1 859	2 619	1 068	10	756	377	334	760	708	11	41

ACTIVOS FINANCIEROS
Porcentaje del PIB

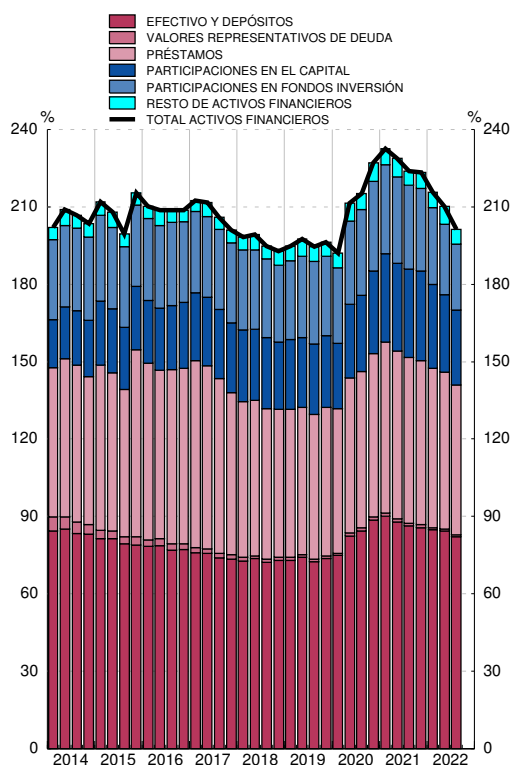

PASIVOS
Porcentaje del PIB

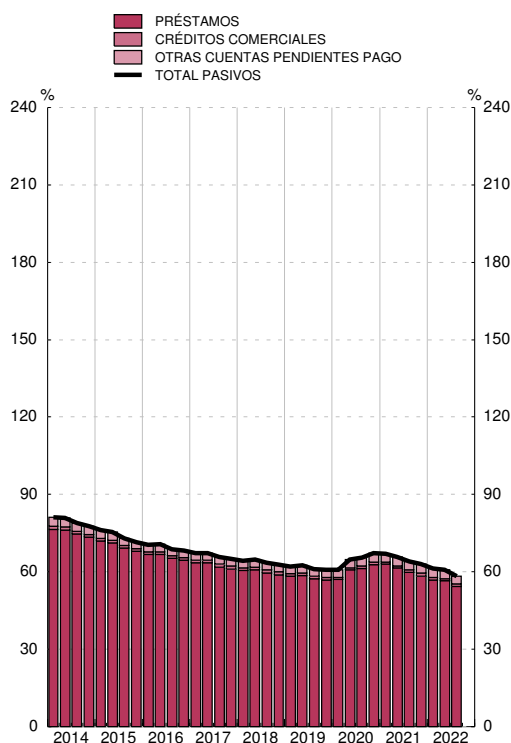

Fuente: CFEE (BE).

3. CUENTAS FINANCIERAS (SEC 2010)

3.10 Hogares de ISFLSH Cuenta de operaciones financieras

■ Serie representada gráficamente.

millones de euros

	Operaciones financieras netas	Adquisiciones netas de activos financieros						Pasivos netos contraídos			
		Total	Principales instrumentos					Total	Principales instrumentos		
			Efectivo y depósitos	Valores representativos de deuda	Participaciones en el capital	Participaciones en fondos de inversión	Sistemas de seguros y de pensiones		Préstamos	Créditos comerciales	Otras cuentas pendientes de pago
1	2	3	4	5	6	7	8	10	11	12	
18	9 059	10 866	23 945	-2 010	-20 771	4 846	-3 893	1 807	1 406	471	-70
19	30 358	48 682	37 393	-481	-390	3 203	8 818	18 324	573	-951	18 701
20	106 453	113 258	74 266	-342	18 866	12 283	-4 281	6 805	-3 808	406	10 208
21	52 888	71 885	43 575	-294	1 226	32 653	-900	18 997	6 870	1 874	10 254
22	-3 820	11 316	33 499	-2 726	-16 781	5 510	-7 757	15 136	5 333	-2 636	12 439
18 / IV	-137	11 204	17 881	2 055	-4 592	-8 866	-897	11 342	-1 057	228	12 171
19 / I	9 515	13 132	8 482	637	254	-2 684	2 950	3 617	-682	224	4 075
II	25 217	40 019	22 638	-126	-658	1 775	5 181	14 802	10 617	-214	4 399
III	-10 781	-19 544	-13 278	-1 141	2 596	1 109	971	-8 763	-9 152	-449	838
IV	6 407	15 075	19 550	149	-2 581	3 003	-284	8 668	-210	-512	9 390
20 / I	14 690	9 634	7 908	-247	7 293	1 273	-7 512	-5 056	-3 468	-936	-652
II	59 940	69 859	39 226	1 324	9 061	2 272	1 759	9 919	6 278	34	3 607
III	31	-2 628	2 609	-26	3 107	2 970	-741	-2 660	-7 885	1 942	3 283
IV	31 791	36 393	24 522	-1 392	-594	5 767	2 212	4 602	1 267	-635	3 970
21 / I	16 791	4 331	7 685	287	-360	9 388	-1 003	-12 460	-2 267	-3 850	-6 343
II	27 926	46 561	18 803	-516	874	9 031	1 199	18 635	14 962	1 046	2 628
III	-8 304	-18 055	-2 320	-127	165	6 342	-2 439	-9 750	-8 116	2 385	-4 019
IV	16 475	39 047	19 407	62	548	7 893	1 343	22 572	2 291	2 293	17 988
22 / I	-3 041	3 289	15 464	-2 589	-5 511	-442	-2 766	6 330	674	-1 625	7 282
II	13 960	35 798	21 366	808	-3 306	3 580	-2 931	21 838	14 506	-681	8 013
III	-14 739	-27 772	-3 331	-945	-7 964	2 372	-2 061	-13 033	-9 846	-330	-2 856

ADQUISICIÓN NETA DE ACTIVOS FINANCIEROS
Tasa de variación interanual y sus contribuciones (a)

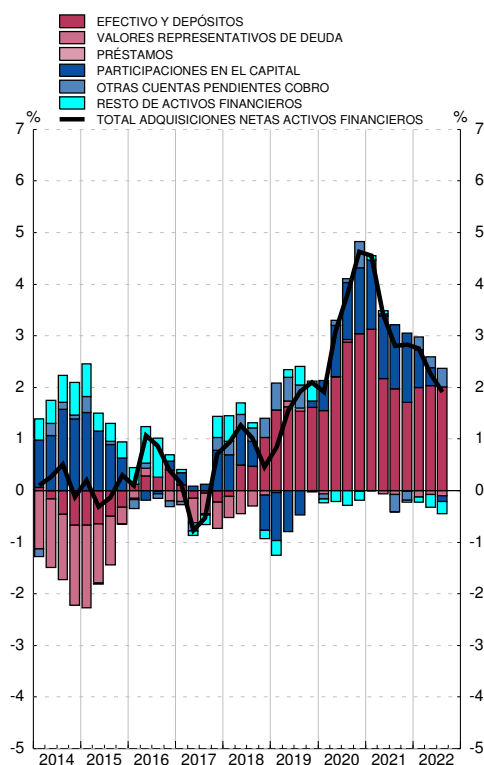

PASIVOS NETOS CONTRAÍDOS
Tasa de variación interanual y sus contribuciones (b)

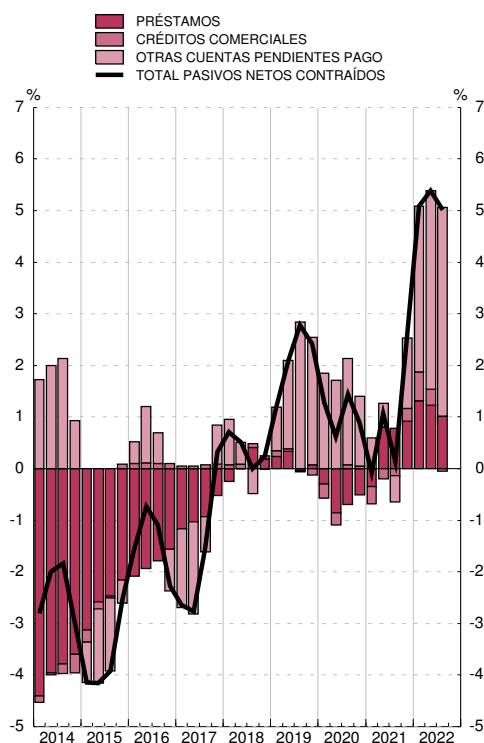

Fuente: CFEE (BE).

a. La tasa de variación interanual se calcula como: Total de adquisiciones netas de activos financieros / Saldo de activos financieros al inicio del periodo.

b. La tasa de variación interanual se calcula como: Total de pasivos netos contraídos / Saldo de pasivos al inicio del periodo.

3. CUENTAS FINANCIERAS (SEC 2010)

3.11 Resto del mundo Balance financiero

■ Serie representada gráficamente.

miles de millones de euros

	1	Activos financieros						Pasivos						
		2	Principales instrumentos					8	Principales instrumentos					
			3	4	5	6	7		9	10	11	6	7	
		Total	Efectivo y depósitos	Valores representativos de deuda	Préstamos	Participaciones en el capital	Participaciones en fondos inversión	Total	Efectivo y depósitos	Valores representativos de deuda	Préstamos	Participaciones en el capital	Participaciones en fondos inversión	
18		941	2 977	745	796	414	859	6	2 036	327	388	244	682	212
19		915	3 159	742	896	407	943	7	2 244	377	414	278	727	252
20		952	3 256	830	909	426	920	7	2 305	397	463	290	671	285
21		860	3 408	869	928	436	982	9	2 549	442	496	319	722	360
22		770	3 429	931	812	456	951	10	2 659	478	521	337	739	301
18 IV	A	941	2 977	745	796	414	859	6	2 036	327	388	244	682	212
19 I		940	3 062	749	827	415	905	6	2 122	351	391	251	714	229
II		933	3 111	746	866	408	914	6	2 178	362	406	257	720	236
III		934	3 161	723	906	414	919	7	2 226	366	415	259	731	238
IV		915	3 159	742	896	407	943	7	2 244	377	414	278	727	252
20 I		878	3 138	784	896	410	846	6	2 260	431	415	280	672	224
II		908	3 212	822	921	407	874	6	2 304	439	442	276	672	250
III		916	3 201	814	923	410	874	7	2 285	419	449	277	672	259
IV		952	3 256	830	909	426	920	7	2 305	397	463	290	671	285
21 I		934	3 296	836	919	440	942	8	2 362	406	479	294	692	310
II		906	3 350	846	927	457	965	8	2 443	427	488	300	719	332
III		912	3 388	845	940	451	970	9	2 476	430	489	312	716	337
IV		860	3 408	869	928	436	982	9	2 549	442	496	319	722	360
22 I		839	3 433	920	883	443	980	10	2 593	464	515	325	738	338
II		812	3 421	943	828	448	973	10	2 609	472	517	333	730	312
III		770	3 429	931	812	456	951	10	2 659	478	521	337	739	301

ACTIVOS FINANCIEROS
Porcentaje del PIB

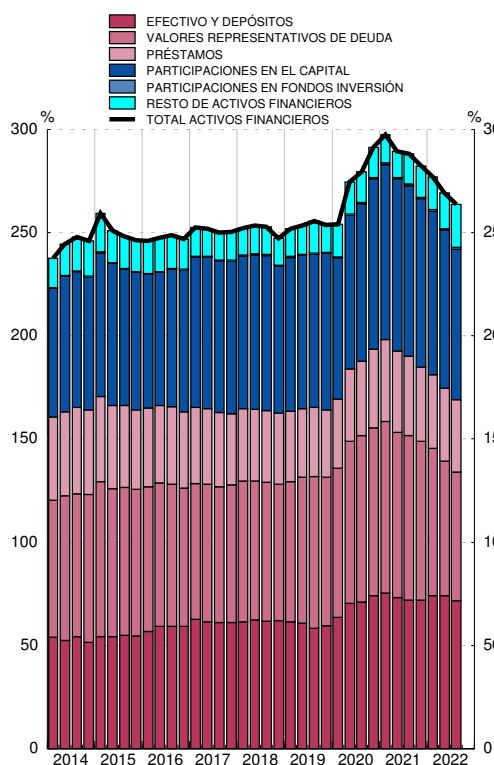

PASIVOS
Porcentaje del PIB

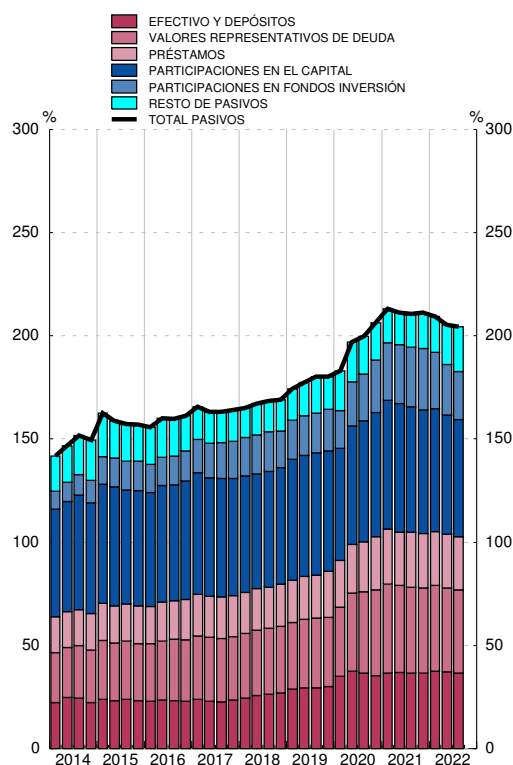

Fuente: CFEE (BE).

3. CUENTAS FINANCIERAS (SEC 2010)

3.12 Resto del mundo Cuenta de operaciones financieras

■ Serie representada gráficamente.

millones de euros

	Operaciones financieras netas	Adquisiciones netas de activos financieros						Pasivos netos contraídos					
		Total	Principales instrumentos					Total	Principales instrumentos				
			Efectivo y depósitos	Valores representativos de deuda	Préstamos	Participaciones en el capital	Participaciones en fondos inversión		Efectivo y depósitos	Valores representativos de deuda	Préstamos	Participaciones en el capital	Participaciones en fondos inversión
1	2	3	4	5	6	7	8	9	10	11	6	7	
18	-28 417	115 108	31 818	38 087	11 947	31 684	62	143 525	49 516	35 675	10 296	37 211	8 399
19	-30 452	101 361	-4 523	74 066	-4 815	33 587	-140	131 813	48 858	14 534	35 078	18 738	13 050
20	-11 923	147 558	93 544	3 513	18 611	34 274	924	159 481	23 976	51 229	19 215	42 685	29 200
21	-22 435	163 123	25 981	50 637	12 242	39 290	1 107	185 558	30 650	41 987	22 931	20 444	52 474
22	-9 462	119 925	51 080	14 180	10 377	14 480	251	129 387	25 552	76 540	5 550	17 998	-10 521
18 / IV	-9 115	6 369	6 820	3 324	1 333	-2 664	-163	15 484	12 357	1 328	4 454	-380	-4 269
19 /	-33	38 130	1 828	17 999	-1 131	18 022	-108	38 163	23 586	-2 018	5 627	8 636	920
II	-11 670	24 894	-996	25 241	-6 657	6 605	-16	36 564	12 137	11 546	8 313	8 469	3 871
III	-9 105	7 225	-26 234	24 654	5 075	1 665	-16	16 330	1 606	174	222	12 924	-490
IV	-9 644	31 111	20 878	6 173	-2 102	7 295	-1	40 755	11 529	4 832	20 916	-11 291	8 748
20 /	-213	71 642	40 987	26 555	3 366	5 342	133	71 855	52 595	8 897	2 798	18 336	500
II	-1 556	47 466	39 269	4 504	-2 996	10 609	154	49 022	9 430	23 088	-2 783	11 411	9 056
III	-1 951	7 537	-5 021	-7 087	3 709	11 740	266	9 488	-17 566	7 763	4 446	15 101	5 698
IV	-8 203	20 914	18 309	-20 459	14 532	6 583	371	29 117	-20 483	11 481	14 755	-2 164	13 945
21 /	-539	53 921	2 505	28 890	12 528	7 080	340	54 460	5 899	21 847	201	8 287	17 870
II	-4 041	61 517	10 686	17 582	17 869	14 659	164	65 558	22 131	11 161	6 428	13 019	13 099
III	-7 483	21 178	-9 315	9 581	-7 627	6 620	319	28 661	-5 824	-88	11 283	455	7 114
IV	-10 372	26 507	22 105	-5 416	-10 528	10 931	284	36 879	8 444	9 066	5 019	-1 317	14 392
22 /	2 071	64 472	49 846	-1 307	2 706	6 594	-34	62 401	20 407	36 859	1 994	8 618	-4 870
II	-5 717	29 628	18 269	-2 448	2 786	5 693	198	35 345	3 549	23 347	3 314	5 070	12
III	-5 816	25 825	-17 035	17 935	4 884	2 193	87	31 641	1 596	16 334	242	4 310	-5 664

ADQUISICIÓN NETA DE ACTIVOS FINANCIEROS
Tasa de variación interanual y sus contribuciones (a)

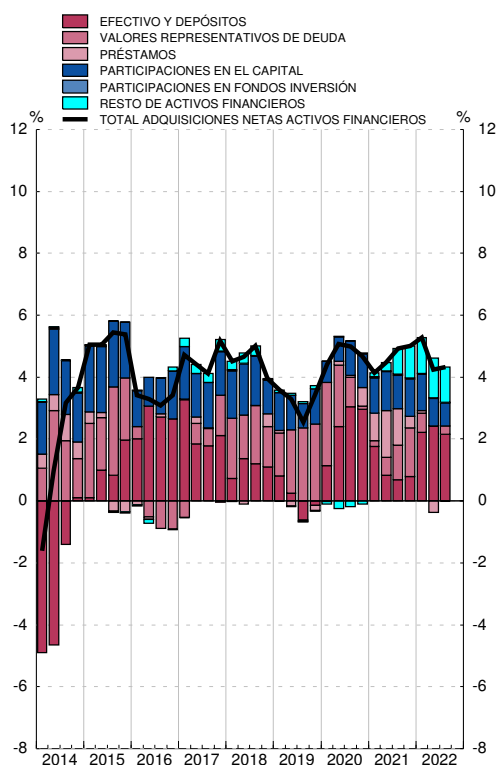

PASIVOS NETOS CONTRAÍDOS
Tasa de variación interanual y sus contribuciones (b)

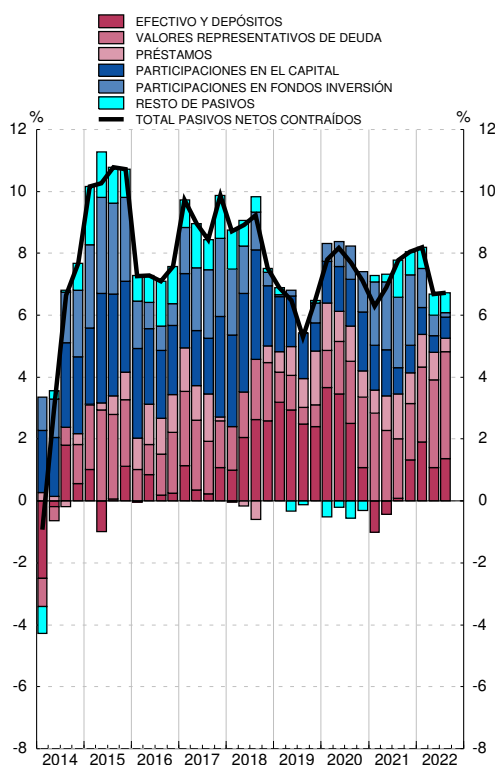

Fuente: CFEE (BE).

a. La tasa de variación interanual se calcula como: Total de adquisiciones netas de activos financieros / Saldo de activos financieros al inicio del periodo.

b. La tasa de variación interanual se calcula como: Total de pasivos netos contraídos / Saldo de pasivos al inicio del periodo.

3. CUENTAS FINANCIERAS TRIMESTRALES (SEC2010)
B) Cartera de valores de los sectores institucionales (*)

3.13 (1ª parte) Valores representativos de deuda
Saldos

miles de millones de euros

	Sectores residentes					Sociedades no financieras					Instituciones financieras				
	Total	Emisiones de:				Total	Emisiones de:				Total	Emisiones de:			
		SnF	IIF	AAPP	RdM		SnF	IIF	AAPP	RdM		SnF	IIF	AAPP	RdM
1	2	3	4	5	6	7	8	9	10	11	12	13	14	15	
18	1 314,4	30,4	208,7	687,7	387,6	19,1	1,3	12,7	1,3	3,8	1 259,4	27,4	190,8	665,2	376,0
19	1 355,4	34,4	205,5	701,1	414,4	17,0	1,5	9,9	1,1	4,5	1 295,7	30,7	191,7	677,7	395,7
20	1 546,4	45,0	217,6	821,2	462,6	17,9	1,8	10,1	1,1	4,9	1 487,5	41,2	202,5	801,8	442,0
21	1 591,1	49,3	199,5	845,9	496,4	17,8	1,2	9,2	1,3	6,1	1 532,7	46,2	185,6	826,3	474,6
22	1 524,7	42,1	178,5	783,1	521,1	19,9	1,2	8,6	1,2	8,9	1 463,3	39,3	168,6	759,6	495,8
A															
18 /	1 314,4	30,4	208,7	687,7	387,6	19,1	1,3	12,7	1,3	3,8	1 259,4	27,4	190,8	665,2	376,0
19 /	1 349,5	32,1	205,9	720,5	391,1	19,3	1,5	12,3	1,3	4,1	1 283,5	28,2	188,0	694,2	373,1
II	1 369,9	32,7	199,4	732,1	405,7	17,1	1,4	10,7	1,1	3,9	1 307,3	29,0	184,3	706,1	387,9
III	1 371,8	34,2	196,7	725,3	415,5	16,2	1,5	9,1	1,1	4,5	1 314,8	30,4	184,7	702,5	397,2
IV	1 355,4	34,4	205,5	701,1	414,4	17,0	1,5	9,9	1,1	4,5	1 295,7	30,7	191,7	677,7	395,7
20 /	1 341,9	34,3	199,0	693,9	414,7	16,8	1,5	9,5	1,1	4,6	1 283,8	30,6	186,1	671,1	396,1
II	1 461,9	39,1	206,4	774,6	441,9	18,5	1,4	10,5	1,2	5,4	1 399,4	35,7	190,5	751,6	421,5
III	1 508,7	42,4	209,9	807,1	449,3	18,5	1,5	10,0	1,4	5,6	1 446,0	38,9	194,1	784,8	428,3
IV	1 546,4	45,0	217,6	821,2	462,6	17,9	1,8	10,1	1,1	4,9	1 487,5	41,2	202,5	801,8	442,0
21 /	1 558,8	47,1	211,8	821,4	478,5	16,2	1,7	9,0	1,1	4,5	1 501,0	43,4	198,0	801,6	458,0
II	1 576,6	48,1	208,8	831,4	488,3	18,0	1,5	10,0	1,0	5,5	1 517,3	44,7	193,7	812,4	466,4
III	1 577,5	48,4	201,3	839,1	488,6	17,6	1,3	9,5	1,0	5,8	1 519,3	45,2	187,7	819,8	466,6
IV	1 591,1	49,3	199,5	845,9	496,4	17,8	1,2	9,2	1,3	6,1	1 532,7	46,2	185,6	826,3	474,6
22 /	1 577,5	48,9	189,9	823,6	515,1	18,2	1,3	8,0	1,3	7,6	1 519,5	45,8	180,1	801,7	491,9
II	1 543,6	44,4	184,6	797,1	517,5	19,5	1,2	7,3	1,5	9,5	1 483,2	41,5	176,0	773,6	492,0
III	1 524,7	42,1	178,5	783,1	521,1	19,9	1,2	8,6	1,2	8,9	1 463,3	39,3	168,6	759,6	495,8

Fuente: CFEE (BE).

(*) SnF: Sociedades no financieras; IIF: Instituciones financieras; AAPP: Administraciones públicas; RdM: Resto del mundo

3. CUENTAS FINANCIERAS TRIMESTRALES (SEC2010)
B) Cartera de valores de los sectores institucionales (*)

3.13 (Cont.) Valores representativos de deuda
Saldos

miles de millones de euros

	Administraciones Públicas					Hogares e ISFLSH					Resto del mundo			
	Total	Emisiones de:				Total	Emisiones de:				Total	Emisiones de:		
		SnF	IIF	AAPP	RdM		SnF	IIF	AAPP	RdM		SnF	IIF	AAPP
16	17	18	19	20	21	22	23	24	25	26	27	28	29	
18	20,9	0,1	-	19,2	1,6	15,1	1,6	5,2	2,0	6,3	796,4	71,6	216,0	508,8
19	30,1	0,8	1,2	20,8	7,2	12,5	1,4	2,6	1,6	6,9	896,0	84,1	232,1	579,8
20	26,9	0,8	1,2	16,9	8,0	14,1	1,2	3,8	1,4	7,7	908,7	86,0	234,5	588,2
21	27,8	0,8	1,1	17,2	8,8	12,8	1,1	3,5	1,1	7,0	927,7	94,8	253,1	579,8
22	A 31,5	0,6	0,8	21,2	8,8	10,1	1,0	0,4	1,1	7,6	811,7	77,0	230,7	504,0
18 /	20,9	0,1	-	19,2	1,6	15,1	1,6	5,2	2,0	6,3	796,4	71,6	216,0	508,8
19 /	32,1	0,7	1,2	23,2	7,0	14,6	1,6	4,4	1,8	6,8	826,5	79,9	218,8	527,8
II	32,2	0,8	1,1	23,2	7,1	13,3	1,5	3,3	1,7	6,8	866,1	79,6	219,4	567,2
III	29,3	0,8	1,2	20,1	7,2	11,5	1,5	1,7	1,6	6,6	906,4	85,8	230,5	590,0
IV	30,1	0,8	1,2	20,8	7,2	12,5	1,4	2,6	1,6	6,9	896,0	84,1	232,1	579,8
20 /	29,3	0,8	1,2	20,2	7,1	12,0	1,5	2,2	1,5	6,9	895,8	78,1	225,1	592,6
II	29,9	0,8	1,2	20,3	7,6	14,2	1,2	4,1	1,5	7,4	921,1	82,4	234,8	603,9
III	29,5	0,8	1,3	19,5	7,9	14,7	1,2	4,5	1,5	7,6	923,3	84,1	233,9	605,3
IV	26,9	0,8	1,2	16,9	8,0	14,1	1,2	3,8	1,4	7,7	908,7	86,0	234,5	588,2
21 /	27,5	0,8	1,0	17,3	8,4	14,1	1,3	3,8	1,4	7,6	919,0	86,6	239,2	593,2
II	27,4	0,8	1,0	16,7	8,9	13,9	1,1	4,1	1,3	7,4	926,6	89,3	242,8	594,5
III	27,9	0,8	1,0	17,1	9,0	12,7	1,1	3,1	1,3	7,2	939,5	90,6	250,1	598,8
IV	27,8	0,8	1,1	17,2	8,8	12,8	1,1	3,5	1,1	7,0	927,7	94,8	253,1	579,8
22 /	29,9	0,7	1,0	19,5	8,7	9,9	1,1	0,8	1,1	7,0	882,7	90,4	233,4	558,9
II	31,1	0,7	0,9	21,0	8,5	9,8	1,0	0,4	1,0	7,3	828,0	80,2	227,8	520,0
III	31,5	0,6	0,8	21,2	8,8	10,1	1,0	0,4	1,1	7,6	811,7	77,0	230,7	504,0

Fuente: CFEE (BE).

(*) SnF: Sociedades no financieras; IIF: Instituciones financieras; AAPP: Administraciones públicas; RdM: Resto del mundo

3. CUENTAS FINANCIERAS TRIMESTRALES (SEC2010)
B) Cartera de valores de los sectores institucionales (*)

3.14 (1ª parte) Acciones cotizadas
Saldos

miles de millones de euros

	Sectores residentes					Sociedades no financieras					Instituciones financieras				
	Total	Emisiones de:				Total	Emisiones de:				Total	Emisiones de:			
		SnF	IIF	AAPP	RdM		SnF	IIF	AAPP	RdM		SnF	IIF	AAPP	RdM
1	2	3	4	5	6	7	8	9	10	11	12	13	14	15	
18	452,3	213,9	89,6	-	148,9	201,1	137,3	20,0	-	43,8	138,7	25,1	19,3	-	94,3
19	510,4	243,3	86,0	-	181,1	237,0	162,0	20,7	-	54,2	156,4	25,2	17,1	-	114,1
20	455,0	223,4	65,0	-	166,7	211,3	148,9	15,9	-	46,5	136,5	18,6	12,3	-	105,6
21	527,1	246,2	76,4	-	204,6	246,1	170,9	17,4	-	57,8	165,6	20,6	15,6	-	129,4
22	449,0	201,8	75,7	-	171,5	213,6	139,2	19,3	-	55,2	131,7	15,6	15,5	-	100,5
18 IV	452,3	213,9	89,6	-	148,9	201,1	137,3	20,0	-	43,8	138,7	25,1	19,3	-	94,3
19 I	488,0	236,9	90,0	-	161,2	222,9	154,4	20,7	-	47,9	145,9	26,1	18,0	-	101,8
II	485,2	236,0	87,1	-	162,1	221,8	155,3	19,3	-	47,2	145,5	25,3	17,4	-	102,7
III	494,7	241,8	82,4	-	170,5	230,8	159,9	19,2	-	51,7	148,9	25,7	16,6	-	106,6
IV	510,4	243,3	86,0	-	181,1	237,0	162,0	20,7	-	54,2	156,4	25,2	17,1	-	114,1
20 I	374,1	185,0	55,8	-	133,3	178,9	121,8	14,5	-	42,6	108,1	17,6	10,9	-	79,5
II	398,1	198,2	56,0	-	143,9	185,7	128,0	13,9	-	43,8	117,0	18,5	10,8	-	87,6
III	389,9	196,3	49,8	-	143,9	185,0	129,7	12,0	-	43,3	113,1	16,1	9,6	-	87,3
IV	455,0	223,4	65,0	-	166,7	211,3	148,9	15,9	-	46,5	136,5	18,6	12,3	-	105,6
21 I	480,7	232,7	73,6	-	174,4	225,5	157,4	18,3	-	49,8	141,6	19,2	13,6	-	108,8
II	509,4	237,8	78,1	-	193,5	235,1	162,1	18,4	-	54,6	157,4	21,0	14,2	-	122,2
III	518,6	243,0	80,0	-	195,5	241,0	167,8	18,6	-	54,6	159,1	20,1	14,8	-	124,2
IV	527,1	246,2	76,4	-	204,6	246,1	170,9	17,4	-	57,8	165,6	20,6	15,6	-	129,4
22 I	504,7	226,3	82,1	-	196,3	232,8	154,8	19,6	-	58,5	157,0	19,3	17,0	-	120,7
II	477,2	224,1	77,5	-	175,7	227,7	151,7	19,7	-	56,3	137,2	18,3	15,4	-	103,4
III	449,0	201,8	75,7	-	171,5	213,6	139,2	19,3	-	55,2	131,7	15,6	15,5	-	100,5

Fuente: CFEE (BE).

(*) SnF: Sociedades no financieras; IIF: Instituciones financieras; AAPP: Administraciones públicas; RdM: Resto del mundo

3. CUENTAS FINANCIERAS TRIMESTRALES (SEC2010)
B) Cartera de valores de los sectores institucionales (*)

3.14 (Cont.) Acciones cotizadas
Saldos

miles de millones de euros

	Administraciones Públicas					Hogares e ISFLSH					Resto del mundo			
	Total	Emisiones de:				Total	Emisiones de:				Total	Emisiones de:		
		SnF	IIF	AAPP	RdM		SnF	IIF	AAPP	RdM		SnF	IIF	AAPP
16	17	18	19	20	21	22	23	24	25	26	27	28	29	
18	5,1	-	5,1	-	-	107,4	51,5	45,2	-	10,7	310,7	222,4	88,3	-
19	3,6	-	3,6	-	-	113,4	56,2	44,5	-	12,8	364,0	273,8	90,3	-
20	2,8	-	2,8	-	-	104,4	55,8	34,0	-	14,6	326,1	263,2	62,9	-
21	3,1	-	3,1	-	-	112,2	54,7	40,3	-	17,3	354,9	277,7	77,2	-
22	4,3	-	4,3	-	-	99,3	47,0	36,6	-	15,7	291,6	226,0	65,6	-
18 IV	5,1	-	5,1	-	-	107,4	51,5	45,2	-	10,7	310,7	222,4	88,3	-
19 I	4,7	-	4,7	-	-	114,5	56,4	46,6	-	11,5	340,2	249,1	91,1	-
II	4,2	-	4,2	-	-	113,6	55,3	46,1	-	12,2	338,9	251,3	87,6	-
III	3,3	-	3,3	-	-	111,7	56,2	43,2	-	12,2	341,8	255,5	86,3	-
IV	3,6	-	3,6	-	-	113,4	56,2	44,5	-	12,8	364,0	273,8	90,3	-
20 I	2,0	-	2,0	-	-	85,2	45,6	28,4	-	11,2	262,8	208,5	54,3	-
II	1,8	-	1,8	-	-	93,5	51,6	29,4	-	12,5	282,1	226,6	55,5	-
III	2,4	-	2,4	-	-	89,4	50,4	25,7	-	13,3	269,0	225,6	43,5	-
IV	2,8	-	2,8	-	-	104,4	55,8	34,0	-	14,6	326,1	263,2	62,9	-
21 I	3,5	-	3,5	-	-	110,1	56,0	38,2	-	15,8	342,3	269,8	72,5	-
II	3,4	-	3,4	-	-	113,5	54,7	42,1	-	16,7	357,4	277,5	79,9	-
III	3,5	-	3,5	-	-	114,9	55,1	43,1	-	16,7	356,7	273,0	83,7	-
IV	3,1	-	3,1	-	-	112,2	54,7	40,3	-	17,3	354,9	277,7	77,2	-
22 I	4,0	-	4,0	-	-	110,9	52,2	41,5	-	17,1	340,4	260,0	80,3	-
II	4,3	-	4,3	-	-	108,0	54,0	38,0	-	16,0	322,7	252,5	70,2	-
III	4,3	-	4,3	-	-	99,3	47,0	36,6	-	15,7	291,6	226,0	65,6	-

Fuente: CFEE (BE).

(*) SnF: Sociedades no financieras; IIF: Instituciones financieras; AAPP: Administraciones públicas; RdM: Resto del mundo

3. CUENTAS FINANCIERAS TRIMESTRALES (SEC2010)
B) Cartera de valores de los sectores institucionales (*)

3.15 Participaciones en fondos de inversión
Saldos

miles de millones de euros

	Sectores residentes			Sociedades no financieras			Instituciones financieras			Administraciones Públicas		Hogares e ISFLSH			Resto del mundo	
	Total	Emisiones de:		Total	Emisiones de:		Total	Emisiones de:		Total	Emisiones de	Total	Emisiones de:		Total	Emisiones de
		IIFF	RdM		IIFF	RdM		IIFF	RdM				IIFF	RdM		
1	2	3	4	5	6	7	8	9	10	11	12	13	14	15	16	
18	503,3	290,9	212,5	51,1	32,2	18,8	137,8	24,9	112,9	0,4	0,4	314,0	233,3	80,7	6,0	6,0
19	565,1	313,4	251,7	56,6	33,8	22,8	160,8	29,0	131,8	1,4	1,4	346,3	249,1	97,2	6,6	6,6
20	599,4	314,3	285,1	63,8	35,7	28,1	174,9	29,4	145,5	2,0	2,0	358,7	247,2	111,5	7,2	7,2
21	725,0	364,7	360,2	83,0	44,0	39,1	221,4	37,1	184,3	2,4	2,4	418,2	281,2	136,9	9,4	9,4
22	633,6	332,9	300,7	72,0	37,4	34,6	182,3	34,1	148,2	1,9	1,9	377,3	259,4	117,9	10,0	10,0
18 IV	503,3	290,9	212,5	51,1	32,2	18,8	137,8	24,9	112,9	0,4	0,4	314,0	233,3	80,7	6,0	6,0
19 I	530,3	301,7	228,6	52,9	33,4	19,5	147,9	25,3	122,6	1,4	1,4	328,0	241,6	86,5	6,5	6,5
II	540,5	304,4	236,1	52,8	33,1	19,7	151,6	25,7	125,8	1,4	1,4	334,7	244,2	90,6	6,4	6,4
III	544,4	306,2	238,1	54,0	32,9	21,1	150,4	26,3	124,1	1,4	1,4	338,6	245,7	92,9	6,6	6,6
IV	565,1	313,4	251,7	56,6	33,8	22,8	160,8	29,0	131,8	1,4	1,4	346,3	249,1	97,2	6,6	6,6
20 I	505,2	281,5	223,7	50,1	29,2	20,9	140,8	27,7	113,1	1,6	1,6	312,8	223,0	89,8	6,3	6,3
II	546,0	296,3	249,7	55,1	31,7	23,4	156,4	28,5	127,8	1,7	1,7	332,8	234,3	98,5	6,2	6,2
III	558,4	299,1	259,3	56,6	32,1	24,5	161,8	28,6	133,1	1,8	1,8	338,3	236,6	101,7	6,5	6,5
IV	599,4	314,3	285,1	63,8	35,7	28,1	174,9	29,4	145,5	2,0	2,0	358,7	247,2	111,5	7,2	7,2
21 I	639,1	329,1	310,0	69,7	38,2	31,5	190,3	31,2	159,0	2,1	2,1	377,0	257,5	119,5	7,7	7,7
II	678,6	346,9	331,7	74,8	40,4	34,3	207,1	36,6	170,5	2,2	2,2	394,5	267,6	126,9	8,1	8,1
III	691,4	354,4	336,9	78,1	42,4	35,7	210,0	37,7	172,3	2,3	2,3	401,0	272,1	128,9	8,7	8,7
IV	725,0	364,7	360,2	83,0	44,0	39,1	221,4	37,1	184,3	2,4	2,4	418,2	281,2	136,9	9,4	9,4
22 I	694,3	356,6	337,7	80,1	42,8	37,3	207,4	36,0	171,4	2,1	2,1	404,6	275,6	128,9	9,5	9,5
II	652,3	339,9	312,4	76,6	40,3	36,3	190,4	35,1	155,4	2,0	2,0	383,3	262,6	120,7	9,7	9,7
III	633,6	332,9	300,7	72,0	37,4	34,6	182,3	34,1	148,2	1,9	1,9	377,3	259,4	117,9	10,0	10,0

Fuente: CFEE (BE).

(*) SnF: Sociedades no financieras; IIFF: Instituciones financieras; AAPP: Administraciones públicas; RdM: Resto del mundo

3. CUENTAS FINANCIERAS E INDICADORES COMPLEMENTARIOS
C) Indicadores de liquidez y financiación

3.16 Indicadores de liquidez de las sociedades no financieras y los hogares e ISFLSH, residentes en España (a)

■ Serie representada gráficamente.

Millones de euros y porcentajes

	Medios de pago				Otros pasivos de entidades de crédito			Participaciones en fondos de inversión (b)						Pro memoria	
	Saldos	Tasa inter-anual	Tasa inter-anual		Saldos	Tasa inter-anual	del cual	Saldos	Operaciones netas	Tasa inter-anual	Tasa inter-anual				Activos financieros líquidos (f) Tasa inter-anual
			Efectivo	Depósitos (c)							IIC nacionales renta fija en euros (e)	Resto IIC nacionales	IIC extranjeras		
1	2	3	4	5	6	7	8	9	10	11	12	13	14		
20	1 146 614	14,3	20,1	13,9	181 406	-13,8	-18,1	414 861	17 017	4,9	0,4	-0,2	17,2	8,9	
21	A 1 253 431	9,3	0,9	9,8	147 094	-18,9	-27,7	491 583	46 077	18,5	7,6	17,3	26,0	5,6	
22	A 1 294 061	3,2	-3,0	3,6	146 018	-0,7	-4,5	457 564	13 481	-6,9	14,2	-10,7	-10,5	3,4	
21	A 1 205 015	8,5	4,7	8,7	154 911	-20,3	-26,4	469 943	3 205	21,2	5,6	20,8	30,5	4,2	
Oct	A 1 202 879	8,4	3,8	8,7	152 567	-20,2	-27,2	479 604	3 327	23,6	3,3	24,4	33,7	4,2	
Nov	A 1 217 251	8,6	1,9	9,0	149 380	-19,9	-27,8	480 418	3 347	18,4	7,7	16,8	26,7	4,7	
Dic	A 1 253 431	9,3	0,9	9,8	147 094	-18,9	-27,7	491 583	3 743	18,5	7,6	17,3	26,0	5,6	
22	A 1 236 845	8,3	0,4	8,8	143 572	-19,2	-27,5	481 412	1 571	14,4	5,9	13,9	19,7	4,6	
Feb	A 1 246 009	8,7	-0,3	9,3	140 466	-19,1	-26,7	473 759	359	10,5	8,8	8,7	14,2	5,2	
Mar	A 1 265 589	9,1	0,2	9,7	137 137	-19,4	-26,3	475 427	-855	8,5	12,3	6,3	10,1	5,8	
Abr	A 1 263 920	9,3	1,3	9,8	135 033	-19,7	-26,1	466 299	429	4,8	13,0	2,3	5,1	5,9	
May	A 1 276 623	8,4	0,2	9,0	134 036	-19,6	-25,1	463 513	2 927	3,1	13,8	0,2	2,8	5,4	
Jun	A 1 296 001	8,2	-0,5	8,8	131 342	-19,8	-24,8	450 954	1 105	-2,0	14,9	-6,4	-2,6	5,3	
Jul	A 1 292 195	8,0	-1,2	8,6	132 674	-16,9	-21,8	462 862	-3 127	-0,5	12,4	-4,0	-0,8	5,4	
Ago	A 1 292 488	7,9	-1,3	8,4	133 968	-14,8	-19,8	455 142	1 210	-3,5	11,1	-7,3	-4,0	5,5	
Sep	A 1 290 250	7,1	-1,7	7,6	138 875	-10,4	-15,7	440 576	1 835	-6,2	11,9	-10,6	-7,5	5,4	
Oct	A 1 270 708	5,6	-2,9	6,2	141 491	-7,3	-11,3	451 511	3 865	-5,9	16,6	-10,4	-8,5	4,8	
Nov	A 1 274 762	4,7	-3,7	5,2	144 264	-3,4	-8,1	461 869	2 040	-3,9	14,4	-6,8	-7,6	4,4	
Dic	A 1 294 061	3,2	-3,0	3,6	146 018	-0,7	-4,5	457 564	2 122	-6,9	14,2	-10,7	-10,5	3,4	

SOCIEDADES NO FINANCIERAS Y HOGARES E ISFLSH
Tasas de variación interanual

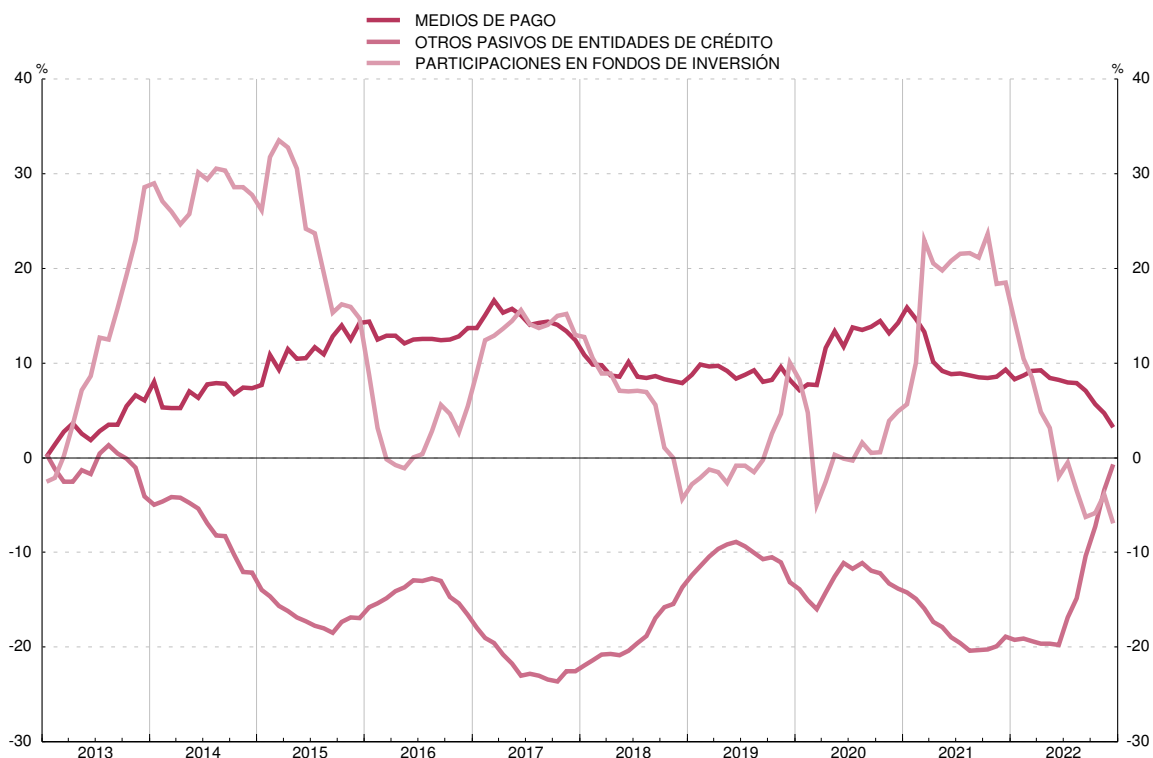

FUENTE: BE. a. Este concepto se refiere a los instrumentos que se detallan, emitidos por entidades de crédito y fondos de inversión residentes, salvo la columna 5, que recoge los depósitos en el exterior, y la 8, que incluye las participaciones en IIC extranjeras.

b. Incluye sociedades de inversión de capital variable (SICAV). Operaciones netas equivalen a suscripciones netas.

c. Cuentas corrientes, cuentas de ahorro y depósitos disponibles con preaviso hasta tres meses.

d. Depósitos con preaviso a más de tres meses y depósitos a plazo.

e. La serie incluye las antiguas categorías FIAMM y FIM de renta fija en euros.

f. Medios de pago, otros pasivos de entidades de crédito y participaciones en fondos de inversión de renta fija en euros.

3. CUENTAS FINANCIERAS E INDICADORES COMPLEMENTARIOS

C) Indicadores de liquidez y financiación

3.17 Indicadores de liquidez de las sociedades no financieras, residentes en España (a)

■ Serie representada gráficamente.

Millones de euros y porcentajes

	Medios de pago (b)		Otros pasivos de entidades de crédito			Participaciones en fondos de inversión (c)						Total activos financieros líquidos (f)	
	SalDOS	Tasa inter-anual	SalDOS	Tasa inter-anual	del cual: Otros depósitos (d)	SalDOS	Operaciones netas	Tasa inter-anual	Tasa inter-anual				
									IIC nacionales renta fija en euros (e)	Resto IIC nacionales	IIC extranjeras		
	1	2	3	4	5	6	7	8	9	10	11	12	
20		281 638	15,6	49 651	-1,3	2,9	64 230	5 843	13,7	11,2	3,9	25,7	12,7
21	A	313 802	11,4	47 431	-4,5	-22,0	82 785	14 457	28,9	18,8	24,6	36,1	9,3
22	A	298 090	-5,0	62 508	31,8	51,8	73 811	72	-10,8	0,6	-15,3	-10,2	-0,2
21													
Sep	A	292 177	4,8	48 180	-11,6	-25,2	77 852	653	36,7	27,5	33,5	42,9	2,7
Oct	A	285 981	5,4	48 036	-11,3	-27,3	80 003	993	36,3	18,3	32,2	46,6	3,0
Nov	A	296 275	7,1	47 430	-9,0	-26,6	80 436	685	29,7	20,8	24,0	38,1	5,0
Dic	A	313 802	11,4	47 431	-4,5	-22,0	82 785	989	28,9	18,8	24,6	36,1	9,3
22													
Ene	A	295 340	7,5	47 081	-3,0	-18,3	81 202	961	22,9	11,9	19,8	29,3	6,1
Feb	A	297 192	8,6	46 938	-1,1	-13,0	79 962	555	17,3	12,0	14,3	21,7	7,3
Mar	A	304 763	9,1	46 441	-1,0	-12,4	79 910	-81	15,0	12,2	11,9	18,7	7,8
Abr	A	293 554	8,0	45 389	-4,1	-14,7	77 111	337	8,1	9,8	5,2	10,2	6,3
May	A	302 393	5,6	46 108	-5,3	-11,0	75 867	267	5,1	9,7	3,1	5,7	4,2
Jun	A	308 983	6,7	44 996	-7,5	-12,4	76 408	468	2,5	10,0	-3,7	5,9	4,8
Jul	A	301 712	6,0	47 374	-0,1	1,6	76 047	-2 702	-1,1	0,0	-8,7	5,5	5,0
Ago	A	306 245	6,4	49 341	3,5	7,0	74 615	83	-4,5	-1,6	-11,8	1,3	5,7
Sep	A	305 325	4,5	54 661	13,5	21,3	71 791	135	-7,8	-1,4	-15,0	-3,1	5,6
Oct	A	291 352	1,9	58 202	21,2	39,5	73 531	423	-8,1	2,9	-15,0	-5,0	4,6
Nov	A	294 431	-0,6	60 587	27,7	43,6	74 356	-627	-7,6	1,2	-11,5	-6,6	3,2
Dic	A	298 090	-5,0	62 508	31,8	51,8	73 811	253	-10,8	0,6	-15,3	-10,2	-0,2

SOCIEDADES NO FINANCIERAS

Tasas de variación interanual

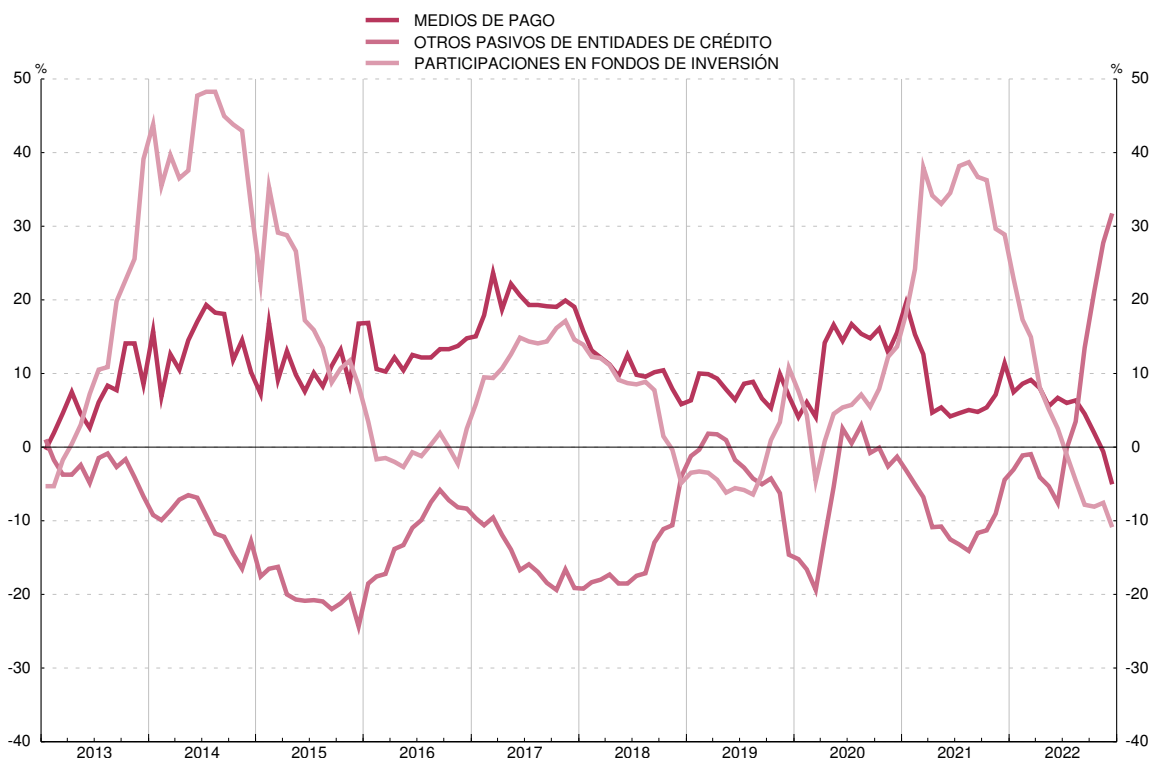

FUENTE: BE. a. Este concepto se refiere a los instrumentos que se detallan, emitidos por entidades de crédito y fondos de inversión residentes, salvo la columna 3, que recoge los depósitos en el exterior, y la 6, que incluye las participaciones en IIC extranjeras.

b. Efectivo, cuentas corrientes, cuentas de ahorro y depósitos disponibles con preaviso hasta tres meses.

c. Incluye sociedades de inversión de capital variable (SICAV). Operaciones netas equivalen a suscripciones netas.

d. Depósitos con preaviso a más de tres meses y depósitos a plazo.

e. La serie incluye las antiguas categorías FIAMM y FIM de renta fija en euros.

f. Medios de pago, otros pasivos de entidades de crédito y participaciones en fondos de inversión de renta fija en euros.

3. CUENTAS FINANCIERAS E INDICADORES COMPLEMENTARIOS

C) Indicadores de liquidez y financiación

3.18 Indicadores de liquidez de los hogares e ISFLSH, residentes en España (a)

■ Serie representada gráficamente.

Millones de euros y porcentajes

	Medios de pago				Otros pasivos de entidades de crédito			Participaciones en fondos de inversión (b)						Total activos financieros líquidos (f)	
	SalDOS	Tasa inter-anual	Tasa inter-anual		SalDOS	Tasa inter-anual	del cual: Otros depósitos (d)	SalDOS	Operaciones netas	Tasa inter-anual	Tasa inter-anual				
			Efectivo	Depósitos (c)							IIC nacionales renta fija en euros (e)	Resto IIC nacionales	IIC extranjeras		
1	2	3	4	5	6	7	8	9	10	11	12	13	14		
20		864 976	13,8	22,2	13,3	131 756	-17,8	-21,5	350 631	11 173	3,4	-1,1	-0,7	15,1	7,8
21	A	939 629	8,6	0,9	9,2	99 663	-24,4	-28,9	408 798	31 619	16,6	5,9	16,3	23,3	4,4
22	A	995 971	6,0	-3,0	6,6	83 510	-16,2	-17,5	383 753	13 409	-6,1	16,6	-10,0	-10,6	4,6
21	Sep	912 839	9,7	5,1	10,0	106 732	-23,7	-26,6	392 091	2 552	18,5	2,5	19,1	27,2	4,8
	Oct	916 898	9,4	4,1	9,8	104 531	-23,8	-27,2	399 601	2 334	21,4	1,1	23,3	30,3	4,5
	Nov	920 976	9,0	2,0	9,6	101 950	-24,1	-28,1	399 982	2 662	16,3	5,7	15,7	23,7	4,6
	Dic	939 629	8,6	0,9	9,2	99 663	-24,4	-28,9	408 798	2 754	16,6	5,9	16,3	23,3	4,4
22	Ene	941 504	8,5	0,4	9,1	96 491	-25,3	-29,3	400 210	610	12,9	4,9	13,0	17,0	4,2
	Feb	948 817	8,7	-0,3	9,4	93 528	-25,9	-29,3	393 797	-195	9,2	8,2	7,8	12,0	4,6
	Mar	960 826	9,1	0,2	9,8	90 696	-26,4	-29,0	395 516	-774	7,2	12,3	5,5	7,7	5,2
	Abr	970 366	9,6	1,3	10,2	89 644	-25,8	-28,3	389 188	92	4,2	13,5	1,8	3,7	5,8
	May	974 230	9,3	0,2	10,0	87 928	-25,5	-28,1	387 646	2 660	2,7	14,4	-0,2	2,0	5,8
	Jun	987 019	8,7	-0,4	9,4	86 347	-25,0	-27,5	374 546	637	-2,8	15,8	-6,8	-5,0	5,5
	Jul	990 483	8,6	-1,2	9,3	85 300	-24,0	-26,7	386 815	-425	-0,4	14,5	-3,3	-2,6	5,5
	Ago	986 243	8,3	-1,2	9,0	84 627	-22,8	-25,6	380 528	1 126	-3,3	13,3	-6,6	-5,6	5,5
	Sep	984 925	7,9	-1,7	8,6	84 214	-21,1	-24,0	368 784	1 699	-5,9	14,2	-10,0	-8,8	5,4
	Oct	979 356	6,8	-2,9	7,5	83 289	-20,3	-22,9	377 980	3 442	-5,4	18,9	-9,7	-9,5	4,8
	Nov	980 331	6,4	-3,7	7,1	83 677	-17,9	-19,8	387 513	2 668	-3,1	16,7	-6,0	-8,0	4,7
	Dic	995 971	6,0	-3,0	6,6	83 510	-16,2	-17,5	383 753	1 869	-6,1	16,6	-10,0	-10,6	4,6

HOGARES E ISFLSH Tasas de variación interanual

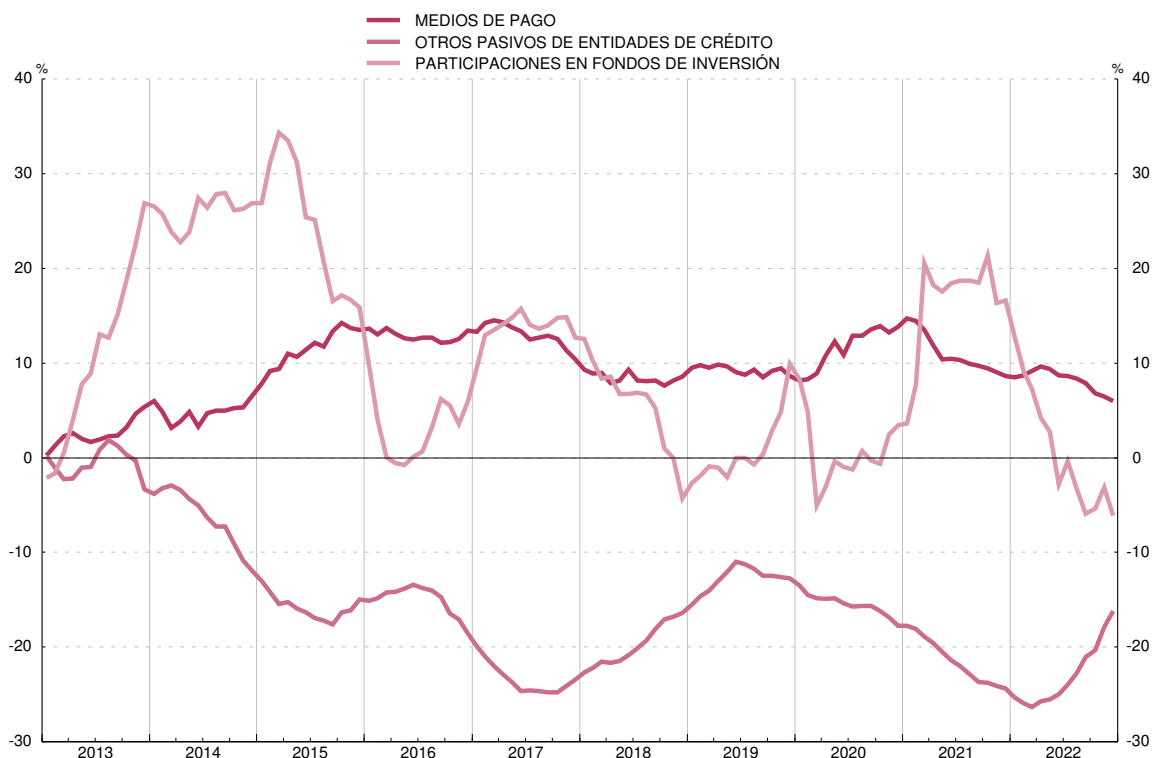

FUENTE: BE. a. Este concepto se refiere a los instrumentos que se detallan, emitidos por entidades de crédito y fondos de inversión residentes, salvo la columna 5, que recoge los depósitos en el exterior, y la 8, que incluye las participaciones en IIC extranjeras.

b. Incluye sociedades de inversión de capital variable (SICAV). Operaciones netas equivalen a suscripciones netas.

c. Cuentas corrientes, cuentas de ahorro y depósitos disponibles con preaviso hasta tres meses.

d. Depósitos con preaviso a más de tres meses y depósitos a plazo.

e. La serie incluye las antiguas categorías FIAMM y FIM de renta fija en euros.

f. Medios de pago, otros pasivos de entidades de crédito y participaciones en fondos de inversión de renta fija en euros.

3. CUENTAS FINANCIERAS E INDICADORES COMPLEMENTARIOS

C) Indicadores de liquidez y financiación

3.19 Indicadores de financiación de los sectores no financieros, residentes en España (a)

■ Serie representada gráficamente.

Millones de euros y porcentajes

	Total				Tasa interanual						Contribución a la tasa del total				
	Saldo	Operaciones netas	Tasa interanual	Administraciones Públicas (b)	Sociedades no financieras y hogares e ISFLSH						Administraciones Públicas (b)	Sociedades no financieras y hogares e ISFLSH			
					Por sectores		Por instrumentos		Administraciones Públicas (b)	Por sectores					
					Sociedades no financieras	Hogares e ISFLSH	Préstamos de EECC (c) (incluye transferidos) (d)	Valores representativos de deuda		Préstamos exteriores		Sociedades no financieras	Hogares e ISFLSH		
1	2	3	4	5	6	7	8	9	10	11	12	13	14		
20		2 964 201	173 903	6,2	10,0	3,3	6,3	-0,5	3,0	8,3	2,3	4,4	1,8	2,0	-0,1
21	A	3 068 948	110 225	3,7	6,1	1,8	2,4	1,0	0,9	11,6	1,2	2,7	1,0	0,7	0,2
22	A	3 165 058	96 448	2,8	5,6	0,2	-0,0	0,6	0,1	-5,1	3,3	2,6	0,2	0,0	0,2
21	Sep	3 069 551	17 050	4,1	6,7	1,9	2,8	0,8	-0,2	9,8	6,9	3,0	1,1	0,9	0,2
	Oct	3 063 533	-5 677	3,6	6,1	1,6	2,2	0,9	-0,1	14,0	3,1	2,8	0,9	0,7	0,2
	Nov	3 079 971	17 791	3,6	5,9	1,7	2,3	1,0	0,1	12,9	3,3	2,7	0,9	0,7	0,2
	Dic	3 068 948	-10 347	3,7	6,1	1,8	2,4	1,0	0,9	11,6	1,2	2,7	1,0	0,7	0,2
22	Ene	3 059 764	-9 087	3,4	5,7	1,5	1,7	1,2	0,7	11,0	0,5	2,6	0,8	0,5	0,3
	Feb	3 076 463	17 217	3,2	5,4	1,4	1,4	1,3	0,8	8,5	0,5	2,5	0,7	0,4	0,3
	Mar	3 096 880	17 602	2,7	4,4	1,2	1,0	1,4	0,6	7,8	0,9	2,0	0,7	0,3	0,3
	Abr	3 094 180	-3 554	2,8	4,0	1,7	1,6	1,7	1,3	6,3	1,1	1,9	0,9	0,5	0,4
	May	3 108 180	15 106	2,5	3,8	1,3	1,2	1,4	1,4	3,8	-0,2	1,8	0,7	0,4	0,3
	Jun	3 136 861	29 441	2,0	3,6	0,6	0,0	1,4	1,3	2,7	-2,5	1,6	0,3	0,0	0,3
	Jul	3 149 346	12 151	3,1	5,0	1,4	1,5	1,2	1,6	1,0	0,7	2,3	0,7	0,5	0,3
	Ago	3 154 140	3 990	3,3	5,1	1,8	2,3	1,2	2,0	2,4	0,9	2,4	1,0	0,7	0,3
	Sep	3 162 221	7 623	3,0	5,0	1,3	1,3	1,2	1,6	0,1	0,6	2,3	0,7	0,4	0,3
	Oct	3 152 277	-9 174	2,9	5,3	0,8	0,7	1,0	1,4	-5,3	1,4	2,5	0,4	0,2	0,2
	Nov	3 165 058	15 132	2,8	5,6	0,4	0,0	0,9	1,1	-5,0	0,3	2,6	0,2	0,0	0,2
	Dic	0,2	-0,0	0,6	0,1	-5,1	3,3

FINANCIACIÓN A LOS SECTORES NO FINANCIEROS
Tasas de variación interanual

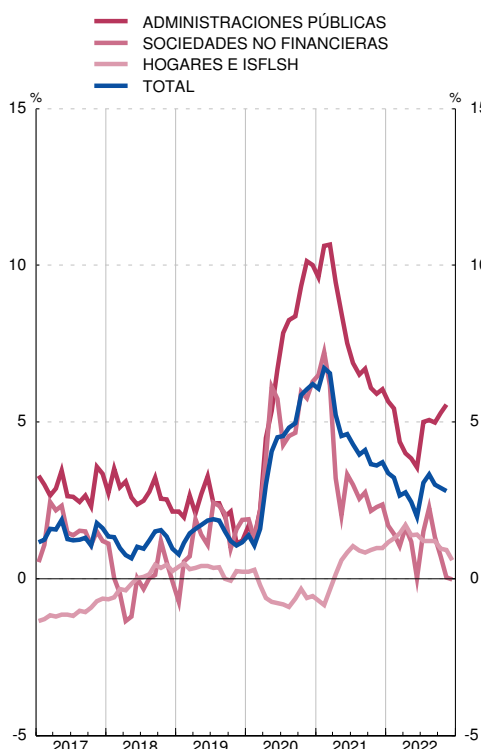

FINANCIACIÓN A LOS SECTORES NO FINANCIEROS
Contribuciones a la tasa de variación interanual

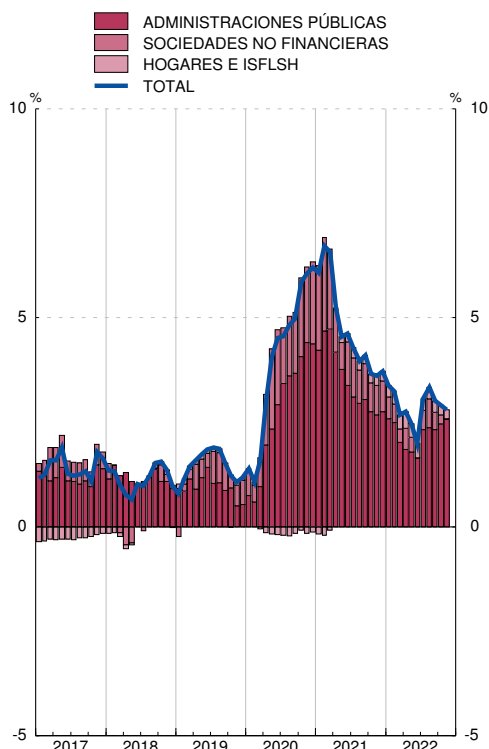

FUENTE: BE.

a. Las tasas de variación interanual se calculan como: flujo efectivo del período / saldo al principio del período.

b. Deuda elaborada según la metodología del Protocolo de Déficit Excesivo (PDE). Deuda bruta nominal consolidada.

c. Incluye los establecimientos financieros de crédito.

d. Incluye los préstamos transferidos, dados de baja de balance, a fondos de titulización, a la SAREB, que es una Sociedad de Gestión de Activos (SGA) y otros traspasos.

3. CUENTAS FINANCIERAS E INDICADORES COMPLEMENTARIOS
C) Indicadores de liquidez y financiación

3.20 Indicadores de financiación de las sociedades no financieras, residentes en España (a)

■ Serie representada gráficamente.

Millones de euros y porcentajes

	Total			Préstamos de entidades de crédito (b) (incluye transferidos) (c)			Valores representativos de deuda (d)			Préstamos exteriores			Pro memoria			
	Saldo	Operaciones netas	Tasa interanual	Saldo	Tasa interanual	Contribución a la tasa total	Saldo	Tasa interanual	Contribución a la tasa total	Saldo	Tasa interanual	Contribución a la tasa total	Préstamos a PYMES T 1/12	Préstamos transferidos (c)		
	1	2	3	4	5	6	7	8	9	10	11	12	13	14		
20		922 069	55 269	6,3	488 306	8,5	4,4	127 113	8,3	1,1	306 650	2,2	0,8	11,3	17 397	
21	A	941 558	21 863	2,4	487 248	0,8	0,4	141 847	11,6	1,6	312 463	1,1	0,4	-0,8	14 351	
22	A	944 358	-212	-0,0	480 508	-0,6	-0,3	134 665	-5,1	-0,8	329 185	3,1	1,0	-1,8	11 946	
21	Sep	A	938 729	4 039	2,8	477 858	-1,6	-0,8	136 761	9,8	1,3	324 110	6,9	2,3	-0,7	15 151
	Oct	A	942 179	3 584	2,2	478 295	-1,5	-0,8	143 128	14,0	1,9	320 756	3,1	1,0	-0,6	15 199
	Nov	A	945 181	4 087	2,3	480 150	-1,1	-0,6	143 569	12,9	1,8	321 463	3,3	1,1	-0,8	15 042
	Dic	A	941 558	-3 242	2,4	487 248	0,8	0,4	141 847	11,6	1,6	312 463	1,1	0,4	-0,8	14 351
22	Ene	A	936 139	-5 786	1,7	480 535	0,0	0,0	143 216	11,0	1,5	312 388	0,4	0,1	-0,7	14 288
	Feb	A	936 802	893	1,4	480 874	0,2	0,1	142 826	8,5	1,2	313 101	0,4	0,1	-1,3	14 024
	Mar	A	943 243	3 233	1,0	480 385	-0,7	-0,3	141 674	7,8	1,1	321 184	0,8	0,3	-1,3	14 150
	Abr	A	946 729	2 376	1,6	484 019	0,8	0,4	140 111	6,3	0,9	322 599	1,0	0,3	-0,9	13 663
	May	A	948 654	2 745	1,2	482 723	1,5	0,7	138 842	3,8	0,5	327 089	-0,3	-0,1	-0,1	13 332
	Jun	A	948 441	-335	0,0	485 127	1,1	0,6	137 908	2,7	0,4	325 406	-2,7	-0,9	-0,4	13 095
	Jul	A	957 082	8 025	1,5	489 998	2,3	1,2	138 020	1,0	0,1	329 065	0,5	0,2	-0,9	12 985
	Ago	A	959 364	1 635	2,3	486 985	3,3	1,7	138 527	2,4	0,3	333 852	0,7	0,3	-1,1	12 273
	Sep	A	955 398	-4 819	1,3	484 475	2,3	1,2	136 963	0,1	0,0	333 959	0,4	0,1	-1,5	12 221
	Oct	A	952 812	-2 074	0,7	484 708	2,2	1,1	135 472	-5,3	-0,8	332 632	1,2	0,4	-2,3	12 210
	Nov	A	948 802	-2 302	0,0	483 291	1,5	0,8	136 362	-5,0	-0,8	329 150	0,1	0,0	-1,8	12 101
	Dic	A	944 358	-3 804	-0,0	480 508	-0,6	-0,3	134 665	-5,1	-0,8	329 185	3,1	1,0	...	11 946

FINANCIACIÓN A LAS SOCIEDADES NO FINANCIERAS
Tasas de variación interanual

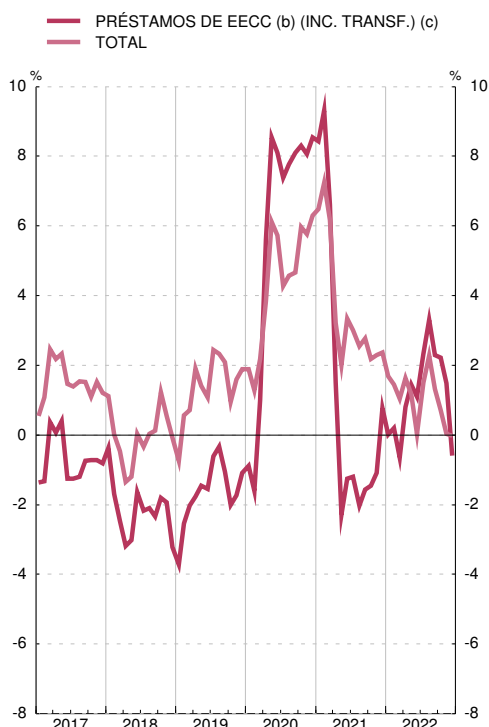

FINANCIACIÓN A LAS SOCIEDADES NO FINANCIERAS
Contribuciones a la tasa de variación interanual

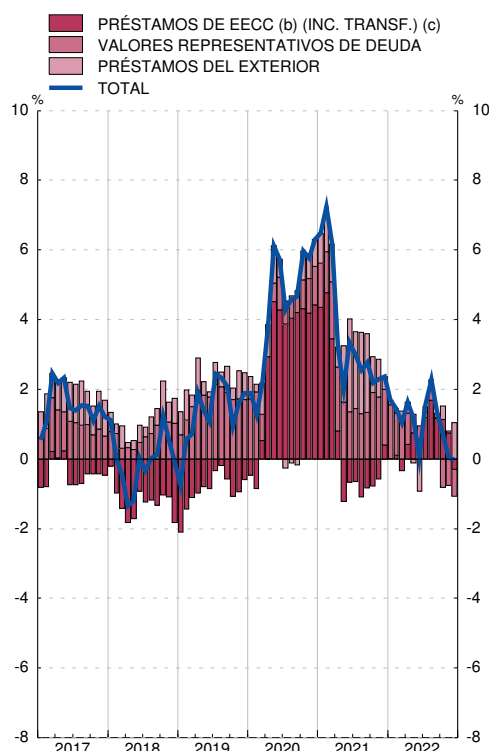

FUENTE: BE.

a. Las tasas de variación interanual se calculan como: flujo efectivo del período / saldo al principio del período.

b. Incluye los establecimientos financieros de crédito.

c. Incluye los préstamos transferidos, dados de baja de balance, a fondos de titulización, a la SAREB, que es una Sociedad de Gestión de Activos (SGA) y otros traspasos.

d. Incluye las emisiones realizadas por filiales financieras residentes en España de sociedades no financieras.

3. CUENTAS FINANCIERAS E INDICADORES COMPLEMENTARIOS

C) Indicadores de liquidez y financiación

3.21 Indicadores de financiación de los hogares e ISFLSH, residentes en España (a)

■ Serie representada gráficamente.

Millones de euros y porcentajes

	Total			Préstamos de entidades de crédito (b) (incluye transferidos) Vivienda (c)			Préstamos de entidades de crédito (b) (incluye transferidos) Consumo (c)			Préstamos de entidades de crédito (b) (incluye transferidos) Otros fines (c)			Pro memoria		
	Saldo	Operaciones netas	Tasa inter-anual	Saldo	Tasa inter-anual	Contribución a la tasa total	Saldo	Tasa inter-anual	Contribución a la tasa total	Saldo	Tasa inter-anual	Contribución a la tasa total	Préstamos a empr. indiv. (Tasa inter-anual)	Préstamos transferidos (c)	Préstamos del exterior
	1	2	3	4	5	6	7	8	9	10	11	12	13	14	15
20	696 346	-3 797	-0,5	509 920	-1,0	-0,7	92 925	-1,5	-0,2	90 947	3,1	0,4	5,3	7 938	2 554
21	A 700 152	6 910	1,0	514 662	0,7	0,5	95 245	5,2	0,7	87 423	-2,0	-0,3	-2,2	8 070	2 822
22	A 699 349	4 232	0,6	513 304	-0,0	-0,0	96 414	3,8	0,5	86 162	-0,0	-0,0	-0,7	8 210	3 469
21	A 698 481	88	0,8	512 393	0,7	0,5	93 424	3,2	0,4	89 951	-0,9	-0,1	-2,4	8 317	2 713
Oct	A 699 547	1 273	0,9	513 098	0,7	0,5	94 207	3,8	0,5	89 492	-1,2	-0,2	-2,0	8 256	2 749
Nov	A 708 479	9 201	1,0	514 748	0,7	0,5	96 064	5,2	0,7	94 881	-2,0	-0,3	-3,1	8 167	2 786
Dic	A 700 152	-8 032	1,0	514 662	0,7	0,5	95 245	5,2	0,7	87 423	-2,0	-0,3	-2,2	8 070	2 822
22	A 698 533	-1 156	1,2	514 601	0,8	0,6	92 046	5,5	0,7	89 030	-1,4	-0,2	-2,7	7 786	2 855
Feb	A 698 093	-153	1,3	514 915	0,8	0,6	91 588	5,9	0,8	88 701	-1,1	-0,1	-2,7	7 718	2 888
Mar	A 699 781	2 083	1,4	516 064	1,0	0,8	92 191	5,9	0,8	88 586	-1,0	-0,1	-2,7	7 928	2 941
Abr	A 702 022	2 498	1,7	517 311	1,2	0,9	93 083	7,0	0,9	88 599	-1,1	-0,1	-2,4	7 858	3 030
May	A 703 034	1 296	1,4	517 609	1,1	0,8	93 028	5,2	0,7	89 281	-1,4	-0,2	-3,0	7 778	3 116
Jun	A 713 053	10 901	1,4	517 904	0,9	0,7	94 932	3,7	0,5	97 013	1,5	0,2	-2,3	8 486	3 204
Jul	A 705 261	-7 508	1,2	519 129	0,8	0,6	95 171	4,8	0,6	87 719	-0,9	-0,1	-3,0	8 542	3 243
Ago	A 703 329	-2 089	1,2	517 957	0,9	0,6	94 885	4,7	0,6	87 206	-1,1	-0,1	-2,6	8 473	3 281
Sep	A 703 024	90	1,2	517 344	0,7	0,5	94 187	4,2	0,6	88 173	0,1	0,0	-0,4	8 405	3 320
Oct	A 702 312	-454	1,0	516 287	0,4	0,3	95 475	4,7	0,6	87 182	-0,6	-0,1	0,1	8 335	3 369
Nov	A 710 718	9 049	0,9	515 696	0,4	0,3	95 980	2,3	0,3	95 624	2,0	0,3	-0,7	8 257	3 418
Dic	A 699 349	-10 324	0,6	513 304	-0,0	-0,0	96 414	3,8	0,5	86 162	-0,0	-0,0	-0,7	8 210	3 469

FINANCIACIÓN A LOS HOGARES E ISFLSH
Tasas de variación interanual

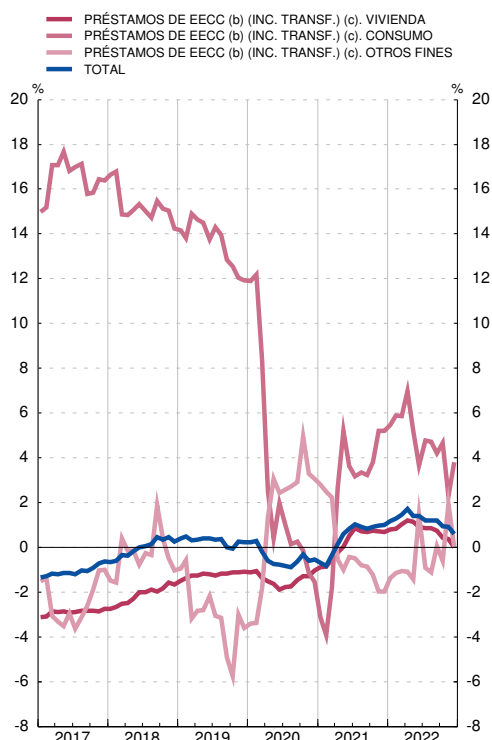

FINANCIACIÓN A LOS HOGARES E ISFLSH
Contribuciones a la tasa de variación interanual

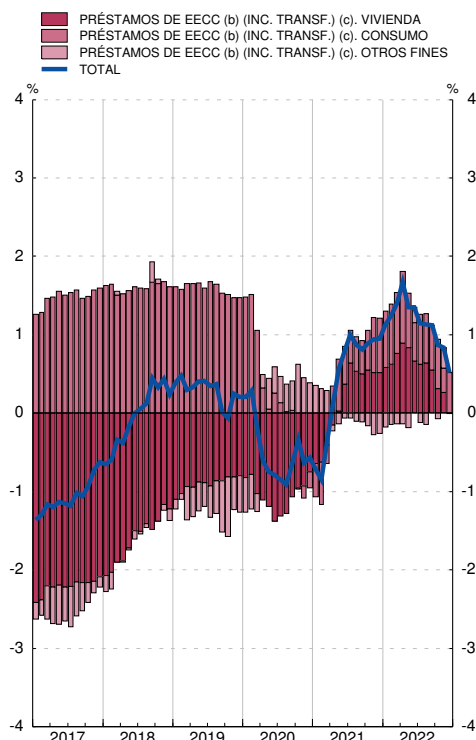

FUENTE: BE.

a. Las tasas de variación interanual se calculan como: flujo efectivo del período / saldo al principio del período.

b. Incluye los establecimientos financieros de crédito.

c. Incluye los préstamos transferidos, dados de baja de balance, a fondos de titulización, a la SAREB, que es una Sociedad de Gestión de Activos (SGA) y otros traspasos.

3. CUENTAS FINANCIERAS E INDICADORES COMPLEMENTARIOS C) Indicadores de liquidez y financiación

3.22 Indicadores de financiación bruta de las administraciones públicas residentes en España

■ Serie representada gráficamente.

Millones de euros y porcentajes

	Financiación bruta			Valores a corto plazo				Valores a medio y largo plazo				Créditos no comerciales y resto			
	Deuda PDE (a)	Variación mensual de la deuda PDE	T1/12 de col. 1	Saldos	Variación mensual	T1/12 de los saldos	Contribuciones a T1/12 del total deuda PDE	Saldos	Variación mensual	T1/12 de los saldos	Contribuciones a T1/12 del total deuda PDE	Saldos	Variación mensual	T1/12 de los saldos	Contribuciones a T1/12 del total deuda PDE
	1=4+8+12	2=5+9+13	3	4	5	6	7	8	9	10	11	12	13	14	15
17	1 183 412	38 362	3,4	79 600	-2 642	-3,2	-0,2	929 254	54 389	6,2	4,7	174 558	-13 385	-7,1	-1,2
18	1 208 861	25 449	2,2	79 933	333	0,4	0,0	968 963	39 708	4,3	3,4	159 965	-14 592	-8,4	-1,2
19	1 223 355	14 495	1,2	73 361	-6 572	-8,2	-0,5	992 140	23 178	2,4	1,9	157 854	-2 112	-1,3	-0,2
20	1 345 786	122 430	10,0	91 005	17 644	24,1	1,4	1 076 071	83 931	8,5	6,9	178 710	20 856	13,2	1,7
21 Jun	P 1 424 717	22 210	7,5	82 045	-1 603	-12,0	-0,8	1 142 532	21 435	7,1	5,7	200 141	2 378	20,9	2,6
Jul	P 1 416 175	-8 542	6,9	81 111	-934	-16,1	-1,2	1 133 957	-8 574	6,6	5,3	201 107	966	22,3	2,8
Ago	P 1 419 418	3 243	6,5	80 342	-769	-18,8	-1,4	1 139 067	5 110	6,5	5,2	200 008	-1 099	21,7	2,7
Sep	P 1 432 341	12 924	6,7	79 937	-405	-20,6	-1,5	1 153 385	14 318	6,9	5,6	199 019	-989	21,9	2,7
Oct	P 1 421 807	-10 534	6,1	80 911	973	-18,2	-1,3	1 143 407	-9 979	6,9	5,5	197 490	-1 529	14,8	1,9
Nov	P 1 426 311	4 504	5,9	82 338	1 427	-14,8	-1,1	1 147 943	4 536	7,0	5,6	196 030	-1 460	10,7	1,4
Dic	P 1 427 238	927	6,1	88 338	6 000	-2,9	-0,2	1 146 233	-1 710	6,5	5,2	192 667	-3 364	7,8	1,0
22 Ene	P 1 425 092	-2 145	5,7	88 570	233	-1,9	-0,1	1 144 935	-1 298	6,1	4,9	191 587	-1 080	7,0	0,9
Feb	P 1 441 569	16 477	5,4	93 117	4 547	5,9	0,4	1 158 224	13 289	5,3	4,3	190 228	-1 359	5,8	0,8
Mar	P 1 453 855	12 286	4,4	87 050	-6 067	-0,5	-0,0	1 173 643	15 419	5,4	4,3	193 163	2 935	0,8	0,1
Abr	P 1 445 428	-8 428	4,0	81 173	-5 876	-6,3	-0,4	1 168 896	-4 747	5,4	4,3	195 358	2 196	0,7	0,1
May	P 1 456 493	11 065	3,8	75 407	-5 767	-9,9	-0,6	1 185 381	16 485	5,7	4,6	195 705	346	-1,0	-0,1
Jun	P 1 475 368	18 875	3,6	73 261	-2 146	-10,7	-0,6	1 205 885	20 504	5,5	4,4	196 222	517	-2,0	-0,3
Jul	P 1 487 003	11 635	5,0	72 257	-1 004	-10,9	-0,6	1 219 657	13 772	7,6	6,1	195 088	-1 134	-3,0	-0,4
Ago	P 1 491 447	4 445	5,1	70 700	-1 558	-12,0	-0,7	1 227 076	7 419	7,7	6,2	193 671	-1 417	-3,2	-0,4
Sep	P 1 503 799	12 352	5,0	69 755	-945	-12,7	-0,7	1 242 213	15 136	7,7	6,2	191 832	-1 840	-3,6	-0,5
Oct	A 1 497 154	-6 646	5,3	67 901	-1 854	-16,1	-0,9	1 237 747	-4 465	8,3	6,6	191 506	-326	-3,0	-0,4
Nov	A 1 505 538	8 384	5,6	66 580	-1 321	-19,1	-1,1	1 247 055	9 308	8,6	6,9	191 903	397	-2,1	-0,3

FINANCIACIÓN BRUTA A LAS ADMINISTRACIONES PÚBLICAS
Tasas de variación interanual

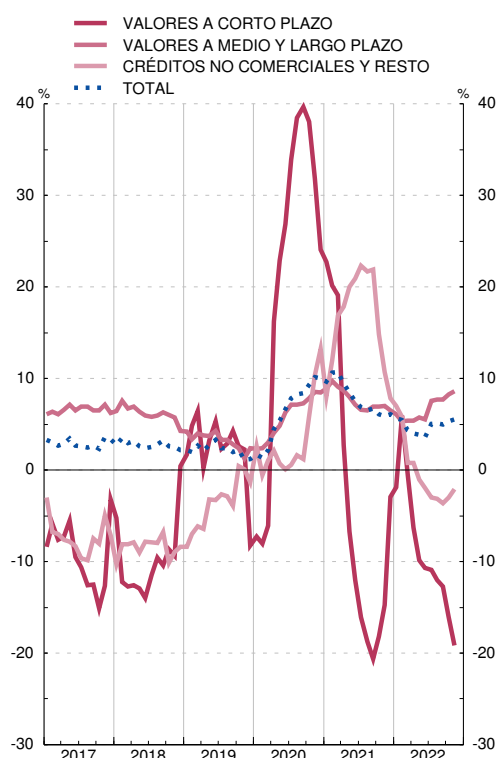

FINANCIACIÓN BRUTA A LAS ADMINISTRACIONES PÚBLICAS
Contribuciones a la tasa de variación interanual

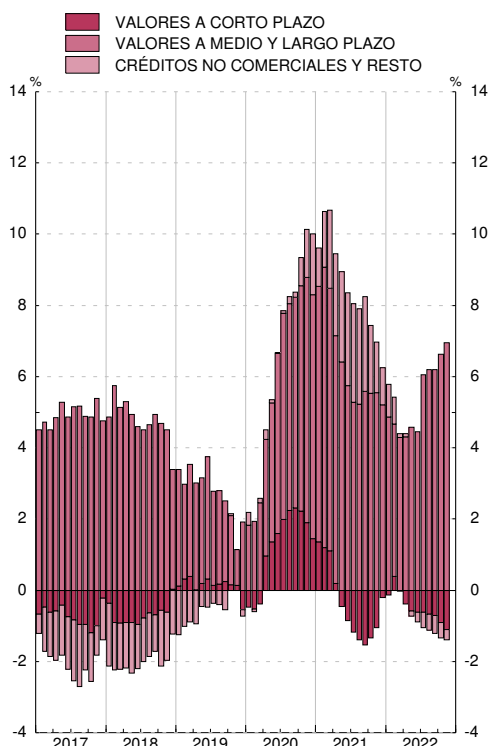

FUENTE: BE.

a. Deuda elaborada según la metodología del Protocolo de Déficit Excesivo (PDE). Deuda bruta nominal consolidada.

CAPÍTULO 4 ENTIDADES DE CRÉDITO Y ESTABLECIMIENTOS FINANCIEROS DE CRÉDITO

4. ENTIDADES DE CRÉDITO Y ESTABLECIMIENTOS FINANCIEROS DE CRÉDITO
Balance agregado según los estados de supervisión

Datos referidos a Marzo de 2017

Conceptos del Capítulo 8 Conceptos del Capítulo 4	TOTAL CAPÍTULO 4/ TOTAL CHAPTER 4	Conciliación Capítulo 8 con Capítulo 4/ Reconcilia- tion of Chapter 8 with Chapter 4	TOTAL Capítulo 8 en concep- tos del Capítulo 4/ TOTAL Chapter 8 in terms of Chapter 4	DATOS DEL CAPITULO 8 / CHAPTER 8 DATA				
				PRÉSTAMOS Y CRÉDITOS / LOANS				
				TOTAL	RESIDENTES EN ESPAÑA/ DOMESTIC			NO RESID. EN ESPAÑA/ NON RESIDENT
					IFM/ MFI	AAPP/ GG	OSR/ ORS	
1	2=1-3	3=4+9+14+17	4=5a8	5	6	7	8	
1. Créditos	1 707 246	456	1 706 790	1 706 790	181 108	87 791	1 236 413	201 477
Residentes en España	1 506 197	884	1 505 312	1 505 312	181 108	87 791	1 236 413	
Sistema crediticio	152 235	-28 873	181 108	181 108	181 108			
Administraciones Públicas	87 803	12	87 791	87 791		87 791		
Otros sectores residentes	1 266 159	29 745	1 236 413	1 236 413			1 236 413	
Residentes en el exterior	201 049	-429	201 477	201 477				201 477
2. Valores distintos de acciones	365 756	-1 088	366 844					
Residentes en España	287 994	-1 016	289 011					
Sistema crediticio	10 105	-3	10 108					
Administraciones Públicas	216 369	-1 158	217 528					
Otros sectores residentes	61 520	145	61 375					
Residentes en el exterior	77 762	-72	77 833					
3. Acciones y participaciones	246 591	51 080	195 512					
Residentes en España	130 104	47 339	82 765					
Sistema crediticio	24 469	10 347	14 122					
Otros sectores residentes	105 635	36 992	68 643					
Residentes en el exterior	116 487	3 741	112 747					
4. Operaciones no sectorizadas	304 443	7 788	296 655					
TOTAL	2 624 036	58 235	2 565 801	1 706 790	181 108	87 791	1 236 413	201 477

March 2017 data

4. Reconciliation between the credit institutions and credit financial intermediaries' balance sheets in chapters 4 and 8. Assets (*)

(*) Véase nota al final del capítulo/See note at the end of the chapter

**4. Conciliación entre los balances de las entidades de crédito y EFC
que se presentan en los capítulos 4 y 8 de este Boletín (*)
Activo**

Millones de euros

DATOS DEL CAPÍTULO 8/CHAPTER 8 DATA					DATOS DEL CAPÍTULO 8/CHAPTER 8 DATA				SIN SEC-TORIZAR/ UNCLASSI-FIED	Chapter 8 headings
VALORES DISTINTOS DE ACCIONES/ SECURITIES OTHER THAN SHARES					ACCIONES Y PARTICIPACIONES/ SHARES AND OTHER EQUITY					
TOTAL	RESIDENTES EN ESPAÑA/ DOMESTIC			NO RESI-DENTES EN ESPAÑA/ NON RESIDENT	TOTAL	RESIDENTES EN ESPAÑA/ DOMESTIC	NO RESIDEN TES EN ESPAÑA/ NON RESIDENT			
9	IFM/ MFI	AAPP/ GG	OSR/ ORS	13	14=15+16	15	16	17	Chapter 4 headings	
									1. Loans	
									Domestic	
									Credit system	
									General Government	
									Other resident sectors	
									Non resident	
									2. Securities other than shares	
									Domestic	
									Credit system	
									General Government	
									Other resident sectors	
									Non resident	
									3. Shares and other equity	
									Domestic	
									Credit system	
									Other resident sector	
									Non resident	
									4. Unclassified	
								296 655	TOTAL	
366 844	10 108	217 528	61 375	77 833	195 512	14 122	181 390	296 655		
289 011	10 108	217 528	61 375		82 765	14 122	68 643			
10 108	10 108				14 122	14 122				
217 528		217 528			68 643		68 643			
61 375			61 375		112 747		112 747			
77 833				77 833						

EUR millions

**4. CREDIT INSTITUTIONS AND CFIs
Aggregated balance sheets
data from supervisory returns**

4. ENTIDADES DE CRÉDITO Y ESTABLECIMIENTOS FINANCIEROS DE CRÉDITO
Balance agregado según los estados de supervisión

Datos referidos a Marzo de 2017

Conceptos del Capítulo 8 Conceptos del Capítulo 4	TOTAL CAPITULO 4/ TOTAL CHAPTER 4	Conciliación con Capítulo 4/ Reconcilia- tion with Chapter 4	TOTAL Capítulo 8 en concep- tos del ca- pitulo 4/ TOTAL Chapter 8 in terms of Chapter 4	DATOS DEL CAPÍTULO 8		
				TOTAL	DEPÓSITOS /	
					TOTAL	RESIDENTES EN ESPAÑA
1	2=1-3	3=4+10+11	4=5 + 9	5=6 A 8	6	
1. Depósitos	1 872 947	-20	1 872 968	1 872 968	1 593 425	313 309
Residentes en España	1 593 638	214	1 593 425	1 593 425	1 593 425	313 309
Sistema crediticio	311 028	245	310 783	310 783	310 783	310 783
Administraciones Públicas	49 615	1	49 614	49 614	49 614	
Otros sectores residentes	1 232 996	-32	1 233 028	1 233 028	1 233 028	2 526
Residentes en el exterior	279 309	-234	279 543	279 543		
2. Valores distintos de acciones y participaciones . .	187 622	-5 169	192 791			
3. Operaciones no sectorizadas	563 467	63 425	500 042			
TOTAL	2 624 037	58 235	2 565 801	1 872 968	1 593 425	313 309

March 2017 data

4. Reconciliation between the credit institutions and credit financial intermediaries' balance sheets in chapters 4 and 8 (*). Liabilities

(*). Véase nota al final del capítulo/See note at the end of the chapter

**4. Conciliación entre los balances de las Entidades de Crédito y EFC
que se presentan en los capítulos 4 y 8 de este Boletín (*)
Pasivo**

Millones de euros

/CHAPTER 8 DATA			DATOS DEL CAPÍTULO 8/CHAPTER 8 DATA			Chapter 8 headings
DEPOSITS			Sin sectorizar/Unclassified			
/ DOMESTIC		Residentes en el resto del mundo/ Rest of the world	Valores distintos de accs.y participac./ Securities other than shares	Resto/ Other	Chapter 4 headings	
AAPP/ General Government	OSR/ ORS					
7	8	9	10	11		
49 614	1 230 502	279 543			1. Deposits	
49 614	1 230 502				Domestic	
49 614	1 230 502				Credit system	
		279 543			General Government	
					Other resident sectors	
			192 791		Non resident	
					2. Securities other than shares	
				500 042	3. Unsectorised transactions	
49 614	1 230 502	279 543	192 791	500 042	TOTAL	

EUR millions

**4. CREDIT INSTITUTIONS AND CFIs
Aggregated balance sheets
data from supervisory returns**

4. ENTIDADES DE CRÉDITO Y EFC
A) Balance agregado según los estados de supervisión

4.A Activo=Pasivo de las entidades de crédito y EFC, por instituciones

Millones de euros

	Total Entidades de crédito y establecimientos financieros de crédito (a) 1=2+5+6	Entidades de depósito			ICO 5	EFC (c) 6
		Total (b) 2=3+4	Entidades españolas 3	Sucursales extranjeras 4		
16	2 646 981	2 541 132	2 432 196	108 936	50 648	55 201
17	2 652 152	2 549 836	43 528	58 788
18	2 575 632	2 476 348	37 250	62 034
19	2 612 780	2 517 992	32 474	62 314
20	2 822 182	2 736 801	35 056	50 326
21						
Jul	2 887 560	2 802 036	35 222	50 301
Ago	2 891 434	2 806 675	35 396	49 363
Sep	2 901 916	2 816 519	35 404	49 993
Oct	2 899 511	2 813 204	36 332	49 975
Nov	2 956 457	2 865 748	39 066	51 643
Dic	2 937 622	2 846 346	38 457	52 820
22						
Ene	2 945 228	2 857 582	36 772	50 874
Feb	2 933 630	2 847 082	35 760	50 788
Mar	2 963 145	2 874 200	36 101	52 844
Abr	3 012 058	2 921 829	37 010	53 219
May	3 005 951	2 916 775	35 322	53 854
Jun	3 066 927	2 977 835	34 602	54 491
Jul	3 064 577	2 978 455	32 063	54 058
Ago	3 057 671	2 969 765	34 451	53 455
Sep	3 093 171	3 005 065	33 904	54 203
Oct	3 076 440	2 991 181	31 394	53 865
Nov	3 057 302	2 971 778	31 130	54 394

Veáanse notas al final del capítulo

4. ENTIDADES DE CRÉDITO Y ESTABLECIMIENTOS FINANCIEROS DE CRÉDITO
A) Balance agregado según los estados de supervisión

4.1 Activo

Millones de euros

	Total 1=2a11	Créditos				Valores distintos de acciones y participaciones		Acciones y participaciones		Activos no sectorizados		Promemoria Del cual	
		Residentes en España			Resto del mundo 5	Residentes en España (c) 6	Resto del mundo (c) 7	Residentes en España (c) 8	Resto del mundo (c) 9	Efectivo 10	Otros (d) 11	Dudosos (e) 12	Morosos (f) 13
		Sistema crediticio 2	AAPP (a) 3	OSR (b) 4									
16	2 646 981	163 053	88 471	1 276 140	191 151	294 069	71 757	130 187	113 624	7 469	311 060	121 406	92 194
17	2 652 152	234 694	78 110	1 253 944	199 719	258 025	71 506	146 214	113 052	8 072	288 818	101 479	...
18	2 575 632	211 861	68 956	1 208 315	237 049	243 606	82 436	127 047	109 369	8 655	278 339	73 035	...
19	2 612 780	190 494	66 922	1 193 526	289 092	227 946	88 478	133 763	118 249	9 316	294 995	59 371	...
20	2 822 182	328 166	77 198	1 224 440	297 126	244 267	101 518	137 078	113 703	8 592	290 094	57 334	...
21													
Jul	2 887 560	403 673	88 985	1 220 796	315 047	228 602	109 831	133 959	111 704	7 706	267 257	55 744	...
Ago	2 891 434	410 450	88 085	1 209 347	326 638	224 656	106 775	133 914	112 619	7 711	271 239	55 594	...
Sep	2 901 916	424 436	87 389	1 213 531	329 073	221 280	99 964	133 197	113 368	7 596	272 082	54 826	...
Oct	2 899 511	412 853	85 853	1 214 365	330 979	222 637	104 226	131 905	113 627	7 759	275 307	55 071	...
Nov	2 956 457	453 951	84 640	1 227 043	336 158	214 059	106 286	129 195	110 893	7 563	286 669	54 793	...
Dic	2 937 622	452 347	81 491	1 223 700	344 053	216 481	99 155	130 431	111 859	8 132	269 971	54 670	...
22													
Ene	2 945 228	474 373	81 219	1 211 439	340 260	215 481	105 383	129 596	112 245	7 395	267 838	54 613	...
Feb	2 933 630	450 474	79 839	1 210 960	344 773	220 785	109 018	129 049	111 803	7 059	269 871	54 434	...
Mar	2 963 145	435 672	83 376	1 213 939	367 520	222 759	113 275	131 775	108 242	7 415	279 173	53 632	...
Abr	3 012 058	446 827	86 218	1 222 085	362 200	224 690	116 227	131 445	107 094	7 738	307 532	53 291	...
May	3 005 951	445 740	86 650	1 222 119	361 534	230 493	116 233	132 391	108 359	7 385	295 047	53 040	...
Jun	3 066 927	468 198	87 619	1 234 559	375 330	232 339	121 948	131 626	104 964	7 536	302 807	50 043	...
Jul	3 064 577	462 518	86 234	1 232 572	374 805	235 023	125 349	131 903	105 625	7 671	302 876	49 613	...
Ago	3 057 671	453 566	84 900	1 225 099	369 591	236 928	123 341	131 459	105 579	7 819	319 387	49 434	...
Sep	3 093 171	453 780	84 052	1 223 502	383 461	240 988	127 240	130 490	103 739	7 706	338 213	48 441	...
Oct	3 076 440	447 333	83 364	1 222 716	380 320	240 571	130 939	130 864	104 992	7 721	327 620	48 178	...
Nov	3 057 302	420 776	83 892	1 231 566	385 492	242 706	132 208	131 424	104 351	7 506	317 381	47 426	...

Veáanse notas al final del capítulo

4. ENTIDADES DE CRÉDITO Y ESTABLECIMIENTOS FINANCIEROS DE CRÉDITO

4.2 Pasivo

A) Balance agregado según los estados de supervisión

Millones de euros

	Total 1=3a10	Depósitos					Pasivos no sectorizados			
		Total 2=3a6	Residentes en España			Resto del mundo 6	Valores distintos de acciones y particip. 7	Patrimonio, ajustes y correc. (c) 8	Pasivos de Obra Benéfico-Social 9	Periodificación y otros pasivos (d) 10
			Sistema crediticio 3	AAPP (a) 4	OSR (b) 5					
16	2 646 981	1 866 552	288 158	54 371	1 242 580	281 444	200 816	360 543	97	218 973
17	R 2 652 152	1 866 973	327 483	61 722	1 202 893	274 874	222 443	361 392	107	201 250
18	2 575 632	1 836 493	287 839	71 785	1 212 837	264 033	225 499	328 166	125	185 349
19	2 612 780	1 848 536	253 978	69 445	1 259 938	265 174	242 397	325 224	144	196 479
20	2 822 182	2 059 571	369 741	80 754	1 369 548	239 526	243 397	327 153	152	191 909
21 Jul	2 887 560	2 133 002	406 161	88 111	1 382 420	256 310	254 884	315 863	161	183 650
Ago	2 891 434	2 139 635	403 765	89 535	1 384 615	261 720	254 999	317 363	163	179 272
Sep	2 901 916	2 140 495	398 441	93 074	1 390 560	258 419	259 294	315 293	163	186 671
Oct	2 899 511	2 140 410	399 329	95 534	1 382 083	263 463	262 823	311 321	165	184 791
Nov	2 956 457	2 176 868	399 994	109 699	1 397 365	269 811	269 078	307 723	166	202 622
Dic	2 937 622	2 177 660	409 433	96 988	1 425 055	246 183	267 212	310 639	166	181 946
22 Ene	2 945 228	2 176 836	411 992	91 192	1 406 751	266 901	259 028	311 557	168	197 639
Feb	2 933 630	2 180 058	409 611	86 717	1 412 033	271 698	255 013	312 364	171	186 023
Mar	2 963 145	2 203 654	410 638	88 726	1 429 109	275 181	254 458	308 446	174	196 413
Abr	3 012 058	2 237 504	409 651	89 309	1 425 201	313 343	254 311	306 737	176	213 331
May	3 005 951	2 232 332	405 855	89 859	1 436 166	300 452	258 259	309 750	179	205 432
Jun	3 066 927	2 277 368	410 736	99 329	1 450 706	316 597	261 301	305 674	178	222 407
Jul	3 064 577	2 278 954	412 720	95 412	1 444 717	326 105	261 259	304 815	178	219 370
Ago	3 057 671	2 267 433	408 780	100 123	1 443 116	315 414	264 732	304 331	181	220 994
Sep	3 093 171	2 271 491	404 268	92 792	1 441 507	332 924	275 950	305 209	182	240 340
Oct	3 076 440	2 263 575	403 328	93 653	1 426 741	339 853	276 668	305 205	186	230 805
Nov	P 3 057 302	2 245 794	343 777	102 523	1 432 984	366 510	281 575	304 161	188	225 584

Veáanse notas al final del capítulo

4. ENTIDADES DE CRÉDITO Y EFC (Información obtenida de los estados de supervisión)

4.3 Crédito. Otros sectores residentes

E) Balances de los componentes de entidades de crédito y EFC

Millones de euros

	Total (a) 1=4+5+9+10+11	Del cual:		Crédito comercial 4	Otros deudores a plazo				Deudores a la vista 9	Arrendamiento financiero 10	Dudosos (b) 11	Ratio de dudosos (%) 12=(11/1)*100	Pro-memoria Total menos crédito a EFC desde enero 2014 13
		A tipo variable 2	En moneda extranjera 3		Total 5	Adquis. tempor. activos 6	Deudores con garantía real 7	Del cual:					
								Con garantía hipotecaria 8					
16	1 276 140	862 127	17 156	45 058	1 064 196	17 725	678 442	651 406	31 463	19 141	116 281	9,11	1 246 224
17	R 1 253 944	758 960	15 779	48 764	1 047 827	17 929	38 873	20 787	97 692	7,79	1 220 417
18	1 208 315	756 089	15 123	48 723	1 037 809	10 009	29 494	22 030	70 258	5,81	1 172 753
19	1 193 526	746 194	14 741	50 561	1 034 061	7 790	28 769	22 942	57 192	4,79	1 155 226
20	1 224 440	708 097	12 062	42 162	1 077 559	9 941	28 338	21 216	55 164	4,51	1 193 689
21 Jul	1 220 796	664 391	11 171	40 457	1 076 376	4 757	28 199	22 119	53 644	4,39	1 190 657
Ago	1 209 347	656 188	11 144	38 708	1 067 079	4 645	28 078	21 939	53 544	4,43	1 180 442
Sep	1 213 531	672 845	11 574	40 796	1 070 003	5 428	28 394	21 512	52 825	4,35	1 183 729
Oct	1 214 365	652 835	11 981	42 028	1 069 270	5 040	28 213	21 886	52 967	4,36	1 185 121
Nov	1 227 043	658 817	11 748	42 217	1 074 516	5 922	35 725	21 994	52 591	4,29	1 196 663
Dic	1 223 700	672 089	12 690	47 169	1 070 780	7 323	31 126	22 075	52 548	4,29	1 191 666
22 Ene	1 211 439	665 344	12 496	42 727	1 064 208	4 339	30 120	22 017	52 367	4,32	1 180 971
Feb	1 210 960	650 051	12 159	43 012	1 063 759	4 266	30 000	22 005	52 184	4,31	1 180 888
Mar	1 213 939	662 552	12 621	47 317	1 063 760	4 221	29 416	21 960	51 485	4,24	1 182 817
Abr	1 222 085	643 509	13 170	47 731	1 071 610	3 932	29 426	22 101	51 216	4,19	1 190 494
May	1 222 119	637 876	12 578	46 876	1 071 972	4 155	29 937	22 269	51 064	4,18	1 190 446
Jun	1 234 559	648 689	12 828	51 656	1 074 375	4 429	38 378	22 235	47 916	3,88	1 201 615
Jul	1 232 572	650 522	13 498	52 415	1 079 131	3 652	30 967	22 623	47 435	3,85	1 200 234
Ago	1 225 099	645 978	14 126	49 849	1 074 667	3 022	30 921	22 425	47 237	3,86	1 193 850
Sep	1 223 502	643 177	13 965	51 254	1 072 478	3 542	31 111	22 333	46 325	3,79	1 191 835
Oct	1 222 716	642 090	13 628	50 418	1 072 995	3 543	30 731	22 522	46 048	3,77	1 191 193
Nov	P 1 231 566	638 234	13 162	50 596	1 074 237	4 101	38 715	22 635	45 383	3,68	1 199 696

4. ENTIDADES DE CRÉDITO Y ESTABLECIMIENTOS FINANCIEROS DE CRÉDITO

4.4 Activo. Valores

A) Balance agregado según los estados de supervisión

Millones de euros

	Valores distintos de acciones y participaciones										Acciones y participaciones				
	Total 1=2+8	Residentes en España						Resto del mundo			Total 11=12+15	Residentes España			RM 15
		Total 2=3+4+7	Sistema crediti- cio 3	AAPP			OSR 7	Neto 8=9-10	Total 9	Posic. cortas (a) 10		Total 12=13+	Sistema crediti- cio 13	OSR 14	
				Neto 4=5-6	Total 5	Posic. cortas (a) 6									
16	365 826	294 069	15 023	216 136	225 213	9 077	62 910	71 757	80 155	8 399	243 810	130 187	23 381	106 806	113 624
17	329 531	258 025	9 895	198 733	205 750	7 017	49 397	71 506	82 723	11 218	259 265	146 214	35 101	111 113	113 052
18	326 042	243 606	6 361	192 112	200 421	8 309	45 133	82 436	88 549	6 113	236 416	127 047	22 391	104 656	109 369
19	316 423	227 966	8 418	175 845	187 528	11 684	43 682	88 478	95 401	6 923	252 012	133 763	29 113	104 650	118 249
20	345 785	244 267	8 889	193 470	205 211	11 741	41 908	101 518	107 548	6 030	250 781	137 078	30 628	106 450	113 703
21 Jul	338 433	228 602	7 816	213 644	225 734	12 090	7 141	109 831	118 298	8 467	245 663	133 959	30 071	103 887	111 704
Ago	331 431	224 656	7 773	210 123	222 425	12 302	6 760	106 775	115 532	8 757	246 533	133 914	30 198	103 716	112 619
Sep	321 244	221 280	7 861	205 652	217 069	11 416	7 767	99 964	109 232	9 268	246 565	133 197	30 904	102 294	113 368
Oct	326 863	222 637	8 327	206 475	218 790	12 315	7 835	104 226	113 703	9 478	245 533	131 905	30 763	101 142	113 627
Nov	320 345	214 059	9 489	197 225	209 699	12 474	7 345	106 286	116 657	10 371	240 088	129 195	29 588	99 607	110 893
Dic	315 637	216 481	11 139	197 653	209 509	11 856	7 690	99 155	110 118	10 963	242 290	130 431	29 611	100 821	111 859
22 Ene	320 864	215 481	11 130	196 761	208 104	11 343	7 590	105 383	117 129	11 746	241 841	129 596	29 471	100 125	112 245
Feb	329 803	220 785	11 138	201 264	213 229	11 965	8 383	109 018	121 754	12 736	240 851	129 049	29 938	99 110	111 803
Mar	336 034	222 759	11 067	202 219	215 467	13 248	9 474	113 275	126 469	13 194	240 017	131 775	30 506	101 269	108 242
Abr	340 917	224 690	10 710	204 214	217 743	13 529	9 767	116 227	130 463	14 236	238 539	131 445	30 356	101 089	107 094
May	346 727	230 493	12 413	207 350	220 286	12 935	10 730	116 233	130 249	14 015	240 749	132 391	30 301	102 090	108 359
Jun	354 287	232 339	12 342	209 731	222 387	12 655	10 266	121 948	135 140	13 192	236 590	131 626	29 669	101 957	104 964
Jul	360 372	235 023	12 360	213 957	226 541	12 584	8 706	125 349	138 054	12 705	237 528	131 903	29 388	102 515	105 625
Ago	360 270	236 928	12 238	214 519	226 250	11 730	10 171	123 341	136 463	13 122	237 038	131 459	29 539	101 920	105 579
Sep	368 228	240 988	12 676	217 156	228 485	11 329	11 156	127 240	139 508	12 268	234 229	130 490	29 903	100 587	103 739
Oct	371 510	240 571	12 834	217 070	227 355	10 286	10 667	130 939	142 414	11 475	235 856	130 864	30 031	100 833	104 992
Nov	374 914	242 706	13 067	220 234	231 006	10 773	9 405	132 208	143 692	11 484	235 775	131 424	30 004	101 420	104 351

Veáanse notas al final del capítulo

4. ENTIDADES DE CRÉDITO Y ESTABLECIMIENTOS FINANCIEROS DE CRÉDITO

4.5 Pasivo. Otros sectores residentes

A) Balance agregado según los estados de supervisión

Millones de euros

	Del cual:		Depósitos a la vista (b)	Depósitos a plazo y preaviso (c)	Cesión temporal de activos (d)	Pasivos por transfe- rencia de activos (e)	Pasivos finan- cieros híbridos (f)	Depósi- tos su- bordina- dos (g)	Otros pasivos (h)	Promemoria: Depósitos distribui- dos por provincias. Entidades de depósito (i)
	Total (a)	En moneda extran- jera								
	6+7+8+9 1=3+4+5+	2								
16	1 242 580	27 959	753 624	403 567	32 353	23 029	14 343	15 664	-	1 140 814
17	1 202 893	17 484	857 135	286 365	27 869	21 271	9 738	515	...	1 146 917
18	1 212 837	15 406	931 257	231 450	22 893	20 054	6 808	375	...	1 165 030
19	1 259 938	17 672	1 021 213	196 656	18 995	16 422	6 260	392	...	1 218 981
20	1 369 548	20 981	1 164 411	160 440	21 444	17 945	4 933	375	...	1 329 870
21 Jul	1 382 420	20 105	1 208 571	130 649	18 813	19 261	4 951	176
Ago	1 384 615	20 508	1 213 373	128 527	18 690	18 971	4 877	176
Sep	1 390 560	20 225	1 220 787	126 786	18 652	19 335	4 824	176	...	1 353 771
Oct	1 382 083	20 399	1 215 769	123 927	17 929	19 466	4 817	176
Nov	1 397 365	20 746	1 232 006	120 766	22 486	17 266	4 665	176
Dic	1 425 055	22 820	1 264 798	117 220	20 798	17 455	4 608	176	...	1 390 015
22 Ene	1 406 751	21 486	1 252 175	114 307	18 146	17 334	4 614	176
Feb	1 412 033	21 625	1 260 253	110 778	19 356	16 759	4 711	176
Mar	1 429 109	22 393	1 280 656	108 236	18 221	16 791	4 984	221	...	1 396 178
Abr	1 425 201	21 369	1 277 703	106 777	18 832	16 453	5 215	221
May	1 436 166	21 387	1 290 544	105 483	17 557	16 402	5 959	221
Jun	1 450 706	22 146	1 308 896	103 198	15 851	16 253	6 287	221	...	1 418 362
Jul	1 444 717	21 713	1 304 457	102 337	14 379	16 732	6 590	221
Ago	1 443 116	21 328	1 304 794	102 581	12 591	16 397	6 532	221
Sep	1 441 507	21 022	1 296 683	105 255	15 394	17 063	6 892	221	...	1 409 183
Oct	1 426 741	20 604	1 280 510	107 359	14 739	16 614	7 299	221
Nov	1 432 984	21 045	1 284 212	106 723	16 598	17 087	8 143	221

Veáanse notas al final del capítulo

4. ENTIDADES DE CRÉDITO Y ESTABLECIMIENTOS FINANCIEROS DE CRÉDITO

4.6 Otros activos no sectorizados

A) Balance agregado según los estados de supervisión

Millones de euros

	Activo Fijo							Activo Obra Benéfico Social	Periodificación y otros activos				
	Total	Mobiliario	Inmuebles	Derechos s/bienes de arrendamiento financiero (b)	Activos cedidos en arrendamiento operativo	Activos no corrientes en venta	Activo intangible		Total	Periodificación			Otros activos (a)
										Total	Devenido de productos	Otros	
1	2 (b)	3 (b)	4 (b)	5	6	7	8	9=10+13	10=11+	11	12	13	
16	51 693	4 266	16 208	712	600	23 654	6 253	18	259 349	7 093	3 737	3 356	252 256
17	49 531	4 391	15 125	580	686	24 437	4 313	18	239 051	6 494	3 063	3 431	232 557
18	40 612	4 929	14 036	...	908	16 051	4 688	17	237 621	6 454	2 868	3 586	231 167
19	45 148	5 169	24 800	...	1 065	9 510	4 603	17	249 635	7 111	2 688	4 423	242 523
20	44 438	5 159	23 552	...	1 136	9 655	4 937	17	245 594	7 073	2 478	4 595	238 522
21 Jul	42 682	4 959	22 418	...	1 184	9 446	4 674	17	224 545	6 323	2 692	3 631	218 223
Ago	42 501	4 937	22 394	...	1 187	9 344	4 640	17	228 709	6 656	2 715	3 941	222 053
Sep	42 353	4 930	22 322	...	1 231	9 236	4 634	17	229 701	6 700	2 636	4 064	223 001
Oct	42 168	4 882	22 302	...	1 233	9 152	4 600	17	233 109	6 491	2 740	3 751	226 617
Nov	39 742	4 899	21 764	...	1 319	7 193	4 568	17	246 896	7 114	3 020	4 094	239 782
Dic	39 843	4 857	21 612	...	1 248	7 012	5 113	17	230 098	6 089	2 638	3 451	224 009
22 Ene	39 380	4 798	21 354	...	1 235	6 982	5 010	17	228 430	5 754	2 576	3 178	222 677
Feb	39 299	4 804	21 296	...	1 252	6 950	4 997	17	230 545	6 368	2 807	3 560	224 177
Mar	39 420	4 807	21 213	...	1 278	7 083	5 038	17	239 726	6 534	2 701	3 833	233 191
Abr	39 175	4 779	21 122	...	1 264	7 002	5 008	17	268 330	6 570	3 033	3 537	261 760
May	38 991	4 819	20 926	...	1 264	7 028	4 955	17	256 028	6 779	3 071	3 708	249 250
Jun	38 752	4 787	20 944	...	1 322	6 639	5 060	17	264 028	6 573	2 774	3 799	257 455
Jul	38 571	4 791	20 831	...	1 332	6 510	5 106	17	264 278	6 740	3 213	3 526	257 538
Ago	38 328	4 781	20 769	...	1 327	6 384	5 068	17	281 032	7 313	3 473	3 840	273 719
Sep	38 195	4 796	20 660	...	1 308	6 343	5 089	17	299 990	7 593	3 552	4 040	292 397
Oct	37 929	4 793	20 530	...	1 309	6 214	5 083	17	289 663	7 967	4 016	3 951	281 696
Nov	37 997	4 808	20 685	...	1 312	6 035	5 157	17	279 356	8 549	4 477	4 073	270 807

a. Véase detalle en cuadro 4.9

b. A partir de enero de 2018 los derechos sobre bienes de arrendamiento financiero se incluyen dentro de la columna de mobiliario e inmuebles. A partir de enero de 2019 se incluyen también los derechos de uso de los arrendamientos operativos, como consecuencia de la entrada en vigor de la NIIF16

4. ENTIDADES DE CRÉDITO Y ESTABLECIMIENTOS FINANCIEROS DE CRÉDITO

4.7 Patrimonio neto, ajustes y correcciones de valor

A) Balance agregado según los estados de supervisión

Millones de euros

	Patrimonio neto								Ajustes de valoración A. y P. financieros	Correcciones de valor por deterioro activos (c)			Promemoria		
	Total	Total	Fondos propios					Ajustes valoración (a)		Total	Del cual:			Pérdidas por deterioro de participaciones (f)	
			Total	Capital y fondo dotación	Reservas	Beneficios netos	Otras cuentas				Total	Total para créditos (d)			Específica para créditos OSR (e)
1=2+9+	2=3+8	3=4a7	4	5	6	7	8	9	10	11	12	13			
16	360 543	227 418	225 467	64 945	158 027	7 264	-4 768	1 951	4 466	128 659	68 459	53 677	2 345		
17	361 392	232 372	230 536	59 360	177 124	-2 782	-3 166	1 835	2 702	126 318	58 576	41 104	5 720		
18	328 166	222 930	223 480	55 384	157 500	13 486	-2 889	-550	3 937	101 299	42 868	29 138	2 926		
19	325 224	229 039	229 093	53 499	162 870	14 857	-2 133	-54	2 628	93 558	35 633	23 677	1 588		
20	327 153	219 325	222 285	52 405	170 130	-2 316	2 066	-2 959	1 924	105 903	39 843	25 696	6 823		
21 Jul	315 863	216 031	220 189	52 805	153 922	11 004	2 457	-4 158	270	99 562	38 982		
Ago	317 363	217 575	221 541	52 887	154 491	11 709	2 454	-3 966	84	99 703	39 126		
Sep	315 293	216 131	220 385	53 403	154 234	11 679	1 069	-4 254	99	99 063	38 962	24 280	-214		
Oct	311 321	213 743	218 686	53 443	152 551	12 161	531	-4 943	-646	98 224	38 826		
Nov	307 723	214 898	219 416	53 551	152 355	13 068	442	-4 517	-853	93 677	38 277		
Dic	310 639	216 756	221 479	51 771	155 472	14 824	-589	-4 723	-524	94 407	38 511	24 041	646		
22 Ene	311 557	218 142	222 935	51 817	170 688	1 227	-797	-4 793	-946	94 362	38 485		
Feb	312 364	218 183	223 446	51 844	170 558	2 386	-1 342	-5 263	-207	94 388	38 369		
Mar	308 446	215 954	222 073	51 894	167 256	3 411	-489	-6 119	-1 690	94 182	35 362	23 414	-48		
Abr	306 737	213 860	220 804	51 877	163 865	5 128	-66	-6 944	-1 138	94 014	35 322		
May	309 750	216 113	222 600	52 003	164 359	7 257	-1 018	-6 488	-482	94 119	35 391		
Jun	305 674	215 871	222 860	51 718	160 873	9 262	1 008	-6 989	-1 528	91 331	33 358	21 480	-507		
Jul	304 815	217 300	224 041	51 778	161 107	11 248	-92	-6 741	-3 632	91 147	33 180		
Ago	304 331	216 961	224 893	52 027	161 356	12 032	-522	-7 932	-3 493	90 863	32 981		
Sep	305 209	217 584	226 136	51 828	159 711	15 411	-815	-8 552	-3 117	90 741	32 738	20 894	-300		
Oct	305 205	218 257	226 865	51 887	159 822	16 215	-1 060	-8 607	-3 764	90 713	32 727		
Nov	304 161	218 411	226 927	51 963	159 878	16 571	-1 485	-8 516	-4 532	90 281	32 238		

Veáanse notas al final del capítulo

4. ENTIDADES DE CRÉDITO Y EFC (Información obtenida de los estados de supervisión)
E) Balances de los componentes de entidades de crédito y EFC

4.8 Pasivos no sectorizados

Millones de euros

	Pasivo	Periodificación y otros pasivos								
		Total	Fondos de provisión				Periodificación			Otros pasivos (a)
			Total	Pension	Impues	Otros	Total	Interes no vdos	Otras period.	
1	10	3=4+5+6	4	5	6	7=8+9	8	9	10	
	Obra benéfico social	2=3+7+								
16	97	218 973	28 895	16 487	1 610	10 798	14 174	7 484	6 690	175 903
17	R 107	201 250	27 670	15 642	2 063	9 964	12 782	5 837	6 945	160 798
18	125	185 349	23 511	14 491	1 913	7 107	11 379	4 587	6 792	150 458
19	144	196 479	21 708	13 384	2 024	6 300	11 314	4 530	6 785	163 457
20	152	191 909	19 658	10 692	2 083	6 883	11 173	4 563	6 609	161 078
21										
Jul	161	183 650	22 474	11 676	2 394	8 404	6 077	705	5 372	155 099
Ago	163	179 272	22 320	11 579	2 372	8 369	6 722	777	5 945	150 230
Sep	163	186 671	22 910	11 494	2 448	8 968	6 934	696	6 238	156 828
Oct	165	184 791	22 679	11 369	2 427	8 883	6 889	612	6 277	155 224
Nov	166	202 622	22 365	11 236	2 324	8 805	7 359	600	6 759	172 898
Dic	166	181 946	22 421	11 851	2 465	8 104	6 963	-2	6 965	152 563
22										
Ene	168	197 639	21 967	11 536	2 422	8 009	7 816	-151	7 967	167 856
Feb	171	186 023	21 700	11 287	2 606	7 807	6 048	-744	6 791	158 276
Mar	174	196 413	21 222	11 010	2 652	7 559	5 456	-1 265	6 721	169 736
Abr	176	213 331	20 898	10 756	2 581	7 561	5 400	-1 559	6 959	187 033
May	179	205 432	20 836	10 653	2 541	7 642	4 765	-1 885	6 650	179 831
Jun	178	222 407	19 967	9 743	2 517	7 708	4 623	-2 057	6 680	197 817
Jul	178	219 370	19 765	9 552	2 476	7 737	4 765	-1 790	6 555	194 840
Ago	181	220 994	19 668	9 413	2 464	7 792	5 595	-1 420	7 015	195 730
Sep	182	240 340	19 268	9 177	2 493	7 598	6 020	-1 300	7 320	215 052
Oct	186	230 805	19 147	9 096	2 473	7 578	6 256	-1 086	7 342	205 402
Nov	P 188	225 584	18 968	9 021	2 427	7 520	8 081	443	7 638	198 535

4. ENTIDADES DE CRÉDITO Y ESTABLECIMIENTOS FINANCIEROS DE CRÉDITO
A) Balance agregado según los estados de supervisión

4.9 Otros activos y pasivos

Millones de euros

	Activos							Pasivos						
	Total	Derivados			Contra	Activos	Resto	Total	Derivados			Cuentas	Pasivos	Resto
		Total	Nego	Cober					de	fiscales	de			
1	2	3	4	5	6	7	8	9	10	11	12	13	14	
16	252 256	131 490	116 076	15 415	7 532	68 290	44 943	175 903	128 258	116 990	11 268	7 119	7 772	32 755
17	R 232 557	112 265	100 094	12 171	7 142	66 580	46 571	160 798	109 719	100 051	9 668	8 898	6 980	35 200
18	231 167	105 169	94 772	10 397	7 393	68 241	50 365	150 458	101 063	93 113	7 950	12 102	6 410	30 884
19	242 523	113 627	102 944	10 683	5 391	66 465	57 041	163 457	106 072	97 592	8 480	11 814	6 360	39 211
20	238 522	115 269	105 479	9 790	4 857	62 091	56 305	161 078	106 631	96 048	10 583	12 189	6 069	36 189
21														
Jul	218 223	95 329	89 119	6 210	4 778	61 180	56 936	155 099	90 158	78 815	11 343	17 415	7 488	40 038
Ago	222 053	98 915	92 894	6 021	4 759	61 150	57 229	150 230	93 990	82 561	11 429	12 576	7 529	36 134
Sep	223 001	100 249	93 785	6 464	4 773	61 209	56 770	156 828	94 653	83 946	10 707	12 769	7 314	42 091
Oct	226 617	99 493	93 548	5 945	4 751	62 744	59 630	155 224	94 742	83 356	11 386	11 450	7 241	41 790
Nov	239 782	111 422	105 301	6 121	6 186	62 434	59 740	172 898	106 201	94 694	11 507	16 401	7 126	43 170
Dic	224 009	97 923	91 607	6 316	5 725	61 898	58 463	152 563	94 780	83 147	11 632	14 770	6 212	36 802
22														
Ene	222 677	95 366	89 272	6 094	5 687	61 189	60 435	167 856	92 965	80 858	12 107	23 610	6 176	45 105
Feb	224 177	95 872	88 759	7 113	5 612	61 136	61 557	158 276	92 102	79 761	12 341	14 233	6 209	45 731
Mar	233 191	103 818	95 776	8 042	5 510	61 573	62 290	169 736	101 779	86 808	14 971	13 977	6 552	47 428
Abr	261 760	121 066	110 930	10 135	5 422	62 684	72 588	187 033	120 217	102 761	17 456	13 500	6 479	46 837
May	249 250	116 060	104 990	11 070	5 459	62 693	65 038	179 831	113 344	96 521	16 823	14 974	6 566	44 947
Jun	257 455	124 829	113 008	11 822	4 834	62 560	65 231	197 817	118 974	103 044	15 930	24 621	6 665	47 557
Jul	257 538	122 612	113 292	9 319	4 840	61 786	68 301	194 840	119 358	102 618	16 740	19 355	6 412	49 715
Ago	273 719	134 443	122 106	12 337	4 752	62 210	72 314	195 730	130 464	111 916	18 547	14 589	6 644	44 034
Sep	292 397	149 401	134 410	14 991	4 635	62 368	75 993	215 052	143 269	125 142	18 127	14 585	6 772	50 427
Oct	281 696	140 780	127 232	13 547	4 599	64 902	71 415	205 402	134 995	116 264	18 731	16 083	6 789	47 535
Nov	P 270 807	131 955	120 183	11 772	4 581	64 595	69 676	198 535	125 794	108 675	17 119	17 192	6 636	48 914

Veáanse notas al final del capítulo

4. ENTIDADES DE CRÉDITO Y EFC
A) Balance agregado según los estados de supervisión

4.10 Correcciones de valor por deterioro de activos del crédito a otros sectores residentes

Millones de euros

	Total (a)	Financiación a actividades productivas					Otras financiaciones a hogares e ISFLSH							
		Total	Agricultura, ganadería, caza, silvicultura y pesca	Industria (excepto construcción)	Construcción	Servicios	Total	Adquisición de viviendas	Del cual:		Rehabilitación de viviendas	Consumo duradero	ISFLSH	Resto
									Con garantía inmobiliaria (b)					
1	2	3	4	5	6	7	8	9	10	11	12	13		
16	53 677	42 011	586	4 322	5 548	31 554	11 666	6 422	...	265	704	115	4 161	
17	41 104	29 783	564	4 019	4 410	20 791	11 320	5 828	...	246	723	122	4 401	
18	29 138	17 911	509	3 188	2 041	12 173	11 226	5 982	...	279	957	94	3 915	
19	23 677	14 152	528	2 781	1 628	9 215	9 525	4 461	...	251	1 088	86	3 639	
20	25 696	14 737	570	2 789	1 422	9 956	10 960	4 795	...	287	1 529	62	4 287	
21	24 041	14 018	560	2 722	1 295	9 440	10 023	4 074	...	237	1 670	55	3 987	
19 //	26 951	15 991	485	2 894	1 796	10 816	10 960	5 397	...	277	1 070	98	4 119	
///	25 266	15 220	480	2 774	1 809	10 157	10 046	4 511	...	255	1 089	98	4 093	
IV	23 677	14 152	528	2 781	1 628	9 215	9 525	4 461	...	251	1 088	86	3 639	
20 /	24 232	14 164	568	2 680	1 689	9 226	10 068	4 682	...	254	1 211	81	3 840	
//	25 497	14 553	585	2 795	1 524	9 649	10 944	5 010	...	268	1 591	70	4 004	
///	25 240	14 694	542	2 815	1 458	9 879	10 546	4 654	...	265	1 474	71	4 081	
IV	25 696	14 737	570	2 789	1 422	9 956	10 960	4 795	...	287	1 529	62	4 287	
21 /	25 160	14 425	544	2 650	1 368	9 864	10 736	4 542	...	259	1 616	52	4 266	
//	24 377	13 845	539	2 633	1 354	9 319	10 532	4 454	...	265	1 680	51	4 083	
///	24 280	13 793	531	2 680	1 285	9 298	10 486	4 298	...	257	1 731	49	4 151	
IV	24 041	14 018	560	2 722	1 295	9 440	10 023	4 074	...	237	1 670	55	3 987	
22 /	23 414	13 718	540	2 497	1 241	9 440	9 696	4 028	...	257	1 721	61	3 629	
//	21 480	12 445	486	2 183	1 110	8 666	9 036	3 979	...	249	1 695	68	3 047	
///	20 894	12 054	468	2 184	1 056	8 347	8 840	3 833	...	237	1 749	63	2 958	

Veáanse notas al final del capítulo

4. ENTIDADES DE CRÉDITO Y EFC
B) Detalles del crédito y los depósitos de las entidades de crédito y EFC

4.11 Crédito por grupos de entidades a las AAPP y a otros sectores residentes

Millones de euros

	Crédito a AAPP				Crédito a OSR			
	Total Entidades de crédito establecimientos financieros de crédito (a)	Entidades de depósito (b)	ICO	EFC	Total Entidades de crédito y establecimientos financieros de crédito (c)	Entidades de depósito (b)	ICO	EFC
16	88 471	83 867	3 762	842	1 276 140	1 222 511	10 395	43 234
17	78 110	74 340	3 112	659	1 253 944	1 199 106	7 994	46 843
18	68 956	65 740	2 676	540	1 208 315	1 150 228	6 887	51 200
19	66 922	63 786	2 773	364	1 193 526	1 135 590	6 979	50 958
20	77 198	74 357	2 449	392	1 224 440	1 174 945	8 191	41 305
21 Jul	88 985	85 179	3 324	483	1 220 796	1 172 479	7 947	40 370
Ago	88 085	84 468	3 157	460	1 209 347	1 161 664	7 851	39 832
Sep	87 389	83 687	3 302	401	1 213 531	1 165 372	7 868	40 291
Oct	85 853	82 187	3 275	390	1 214 365	1 166 317	7 866	40 182
Nov	84 640	81 364	2 912	364	1 227 043	1 177 466	7 834	41 743
Dic	81 491	78 919	2 213	360	1 223 700	1 173 435	7 482	42 783
22 Ene	81 219	78 786	2 038	395	1 211 439	1 162 413	7 792	41 234
Feb	79 839	77 489	1 871	479	1 210 960	1 162 110	7 768	41 082
Mar	83 376	79 471	2 941	964	1 213 939	1 164 105	7 739	42 096
Abr	86 218	82 316	2 938	964	1 222 085	1 172 166	7 717	42 203
May	86 650	83 071	2 587	991	1 222 119	1 172 091	7 652	42 376
Jun	87 619	83 953	2 693	974	1 234 559	1 182 955	7 633	43 972
Jul	86 234	83 056	2 502	677	1 232 572	1 181 602	7 508	43 462
Ago	84 900	81 845	2 329	726	1 225 099	1 174 739	7 453	42 907
Sep	84 052	81 184	2 153	714	1 223 502	1 172 369	7 438	43 695
Oct	83 364	80 574	1 981	809	1 222 716	1 171 738	7 455	43 523
Nov	83 892	81 258	2 060	574	1 231 566	1 179 745	7 400	44 422

Veáanse notas al final del capítulo

4. ENTIDADES DE CRÉDITO Y ESTABLECIMIENTOS FINANCIEROS DE CRÉDITO

4.99 Detalle de los activos dudosos

B) Detalles del crédito y los depósitos
de las entidades de crédito y EFC

Millones de euros

	Total (a)	Por instrumentos (negocios en España)										Por naturaleza (negocios totales)				
		Total	Créditos								Valores representa- tivos de deuda (g)	EFC (c)	Total	Riesgo cliente		Riesgo país (f)
			A residentes				A no residentes							Morosos (d)	Otros (e)	
			Total	Sist. cre- diti- cio	AAPP	OSR	Total	Sist. cre- diti- cio	AAPP (b)	OSR						
12	1=2+11+	2=3+7	3=4a6	4	5	6	7=8a10	8	9	10	11	12	13	14	15	16
16	121 406	121 075	117 071	3	787	116 281	4 005	12	38	3 955	331	...	123 281	92 194	31 036	52
17	R 101 479	101 479	98 359	4	663	97 692	3 120	7	50	3 063
18	73 035	73 035	70 743	7	478	70 258	2 292	50	224	2 018
19	59 371	59 371	57 583	4	387	57 192	1 788	44	140	1 604
20	57 334	57 334	55 487	3	320	55 164	1 847	28	160	1 659
21																
Jul	55 744	55 744	53 965	5	312	53 648	1 779	23	174	1 582
Ago	55 594	55 594	53 888	5	314	53 569	1 706	23	177	1 507
Sep	54 826	54 826	53 123	5	293	52 825	1 703	19	188	1 496
Oct	55 071	55 071	53 360	1	285	53 073	1 710	19	172	1 519
Nov	54 793	54 793	53 001	2	306	52 693	1 792	20	179	1 593
Dic	54 670	54 670	52 851	2	302	52 548	1 819	18	182	1 619
22																
Ene	54 613	54 613	52 785	2	295	52 488	1 828	21	169	1 637
Feb	54 434	54 434	52 616	2	287	52 327	1 818	18	172	1 627
Mar	53 632	53 632	51 764	4	276	51 485	1 867	15	169	1 683
Abr	53 291	53 291	51 403	2	291	51 111	1 888	19	167	1 703
May	53 040	53 040	51 130	2	276	50 853	1 909	15	181	1 714
Jun	50 043	50 043	48 191	2	274	47 916	1 852	14	167	1 670
Jul	49 613	49 613	47 729	2	282	47 446	1 884	15	165	1 704
Ago	49 434	49 434	47 552	2	275	47 275	1 882	14	170	1 697
Sep	48 441	48 441	46 596	2	269	46 325	1 844	11	170	1 664
Oct	48 178	48 178	46 304	7	259	46 037	1 874	10	164	1 700
Nov	P 47 426	47 426	45 629	3	266	45 361	1 796	10	162	1 624

Veáanse notas al final del capítulo

4.12. CRÉDITO DE ENTIDADES DE CRÉDITO Y EFC A OTROS SECTORES RESIDENTES. DETALLE POR FINALIDADES

■ Serie representada gráficamente.

Millones de euros y porcentajes

	Total (a)	Financiación de actividades productivas					Otras financ.a personas físicas por func. de gasto					Financiación a instituciones privadas sin fines de lucro	Sin clasificar	Pro memoria: construcción y vivienda (d)		
		Total	Agricultura, ganadería y pesca	Industria (excepto construcción)	Construcción	Servicios	Total	Adquisición y rehab. de vivienda propia	Bienes de consumo duradero	Resto (b)						
											Del cual				Total	Del cual
1	2	3	4	5	6	7	8	9	10	11	12	13	14	15		
17	R1 253 916	591 615	20 330	108 533	34 626	428 125	109 998	646 734	521 889	503 027	43 894	80 951	5 170	10 398	666 513	
18	1 208 318	545 599	21 217	105 951	29 079	389 351	93 372	649 564	518 737	500 825	50 443	80 384	5 278	7 878	641 188	
19	1 193 527	534 773	21 428	103 727	26 013	383 604	88 149	647 479	510 868	493 568	55 843	80 767	5 507	5 768	625 030	
20	1 224 458	575 162	22 285	110 873	27 895	414 107	81 943	637 516	504 215	487 855	59 205	74 095	5 709	6 071	614 053	
19 I	1 202 180	540 818	21 352	106 108	28 841	384 515	93 587	649 615	517 714	499 675	52 037	79 864	5 010	6 737	640 142	
II	1 214 790	544 879	21 489	106 307	28 095	388 988	91 030	658 466	516 715	498 788	53 890	87 861	5 282	6 162	635 840	
III	1 195 701	536 750	21 633	103 986	27 205	383 925	90 357	646 996	513 184	495 311	54 075	79 736	5 430	6 526	630 746	
IV	1 193 527	534 773	21 428	103 727	26 013	383 604	88 149	647 479	510 868	493 568	55 843	80 767	5 507	5 768	625 030	
20 I	1 195 487	539 777	21 488	105 507	26 926	385 856	87 853	643 709	508 228	491 160	58 497	76 985	5 476	6 525	623 007	
II	1 241 445	584 061	22 150	112 632	28 703	420 574	85 542	646 489	505 465	488 615	59 826	81 197	5 714	5 182	619 710	
III	1 221 810	573 624	22 273	111 256	28 362	411 733	83 829	637 067	504 383	487 772	59 171	73 513	5 823	5 296	616 573	
IV	1 224 458	575 162	22 285	110 873	27 895	414 107	81 943	637 516	504 215	487 855	59 205	74 095	5 709	6 071	614 053	
21 I	1 218 084	569 827	22 484	109 527	27 668	410 147	81 529	636 223	504 710	488 594	58 677	72 835	5 624	6 409	613 908	
II	1 232 484	572 050	22 520	108 090	27 577	413 862	81 700	648 549	507 298	491 343	61 088	80 163	5 496	6 390	616 575	
III	1 213 528	563 085	22 686	107 391	27 420	405 586	80 498	640 481	507 711	491 814	59 599	73 170	5 423	4 539	615 630	
IV	1 223 700	571 098	22 946	109 894	27 235	411 023	82 101	642 404	510 176	493 146	59 733	72 495	5 268	4 930	619 512	
22 I	1 214 017	561 373	23 004	111 242	27 177	399 950	76 707	642 989	511 542	494 854	58 548	72 899	5 179	4 476	615 426	
II	1 234 560	568 553	23 158	117 643	26 678	401 072	75 409	655 937	513 222	496 515	59 571	83 143	5 303	4 767	615 308	

CRÉDITO POR FINALIDADES
Tasas de variación interanual (c)

CRÉDITO POR FINALIDADES A PERSONAS FÍSICAS
Tasas de variación interanual (c)

4. ENTIDADES DE CRÉDITO Y EFC

B) Detalle del crédito y los depósitos de las entidades de crédito y EFC

4.13 (1ª parte) Total crédito y total créditos dudosos a otros sectores residentes por finalidades. Total para financiar actividades productivas (a) y detalle por funciones de gasto (b)

Millones de euros

	Total	Financiación de actividades productivas (c)	Otras financiaciones a hogares por funciones de gasto								ISFLSH	Sin clasificar (f)	Promemoria Con garan. hipotec. no adquis. vivienda (g)	
			Total	Adquisición y rehabilitación de viviendas			Consumo		Resto (e)					
				Total	Adquisición de vivienda		Rehabilitación	Total		Del cual bienes de consumo duradero				
					Total	Con gar inmobiliaria (d)								Resto
12+13 1=2+3+	2	3=4+9+11	4=5+8	5=6+7	6	7	8	9	10	11	12	13	14	
16	1 276 172	604 822	652 488	535 365	516 612	511 253	5 359	18 753	69 188	36 281	47 933	5 153	13 708	50 883
17	R1 253 916	591 615	646 734	521 889	503 027	497 711	5 315	18 862	79 264	43 894	45 580	5 170	10 398	44 000
18	1 208 318	545 599	649 564	518 737	500 825	494 459	6 365	17 912	86 668	50 443	44 159	5 278	7 878	32 095
19	1 193 527	534 773	647 479	510 868	493 568	487 561	6 007	17 301	94 279	55 843	42 331	5 507	5 768	30 444
20	1 224 458	575 162	637 516	504 215	487 855	481 913	5 942	16 360	91 796	59 205	41 504	5 709	6 071	27 584
21	1 223 700	571 098	642 404	510 176	493 146	487 146	6 000	17 030	93 370	59 733	38 858	5 268	4 930	22 759
19 II	1 214 790	544 879	658 466	516 715	498 788	493 063	5 724	17 927	91 250	53 890	50 501	5 282	6 162	32 103
III	1 195 701	536 750	646 996	513 184	495 311	489 599	5 711	17 873	91 209	54 075	42 603	5 430	6 526	31 058
IV	1 193 527	534 773	647 479	510 868	493 568	487 561	6 007	17 301	94 279	55 843	42 331	5 507	5 768	30 444
20 I	1 195 487	539 777	643 709	508 228	491 160	484 917	6 243	17 068	93 394	58 497	42 087	5 476	6 525	28 785
II	1 241 445	584 061	646 489	505 465	488 615	482 704	5 911	16 851	91 769	59 826	49 254	5 714	5 182	28 730
III	1 221 810	573 624	637 067	504 383	487 772	481 752	6 020	16 610	90 761	59 171	41 923	5 823	5 296	28 214
IV	1 224 458	575 162	637 516	504 215	487 855	481 913	5 942	16 360	91 796	59 205	41 504	5 709	6 071	27 584
21 I	1 218 084	569 827	636 223	504 710	488 594	482 528	6 066	16 117	89 925	58 677	41 587	5 624	6 409	27 257
II	1 232 484	572 050	648 549	507 298	491 343	485 339	6 004	15 955	93 008	61 088	48 243	5 496	6 390	26 976
III	1 213 528	563 085	640 481	507 711	491 814	485 593	6 222	15 897	91 572	59 599	41 197	5 423	4 539	26 482
IV	1 223 700	571 098	642 404	510 176	493 146	487 146	6 000	17 030	93 370	59 733	38 858	5 268	4 930	22 759
22 I	1 214 017	561 373	642 989	511 542	494 854	488 767	6 088	16 687	90 008	58 548	41 439	5 179	4 476	22 437
II	1 234 560	568 553	655 937	513 222	496 515	490 671	5 843	16 707	91 375	59 571	51 340	5 303	4 767	22 016
III	1 223 502	567 409	646 163	512 794	496 187	490 356	5 831	16 606	92 889	59 595	40 480	5 156	4 774	21 658

(c) y (f). A partir de la edición de junio de 2014, se ha producido una reclasificación de las entidades de contrapartida central cuyos importes se han incorporado para toda la serie histórica a la columna 2 y se han excluido de la columna 12.

Véanse resto notas al final del capítulo.

4. ENTIDADES DE CRÉDITO Y EFC
B) Detalle del crédito y los depósitos de las entidades de crédito y EFC

4.13 (Cont.) Total crédito y total créditos dudosos a otros sectores residentes por finalidades. Total para financiar actividades productivas (a) y detalle por funciones de gasto de gasto (b)

Millones de euros

	Total dudosos 26+27 15=16+17+16	Financiación de actividades productivas (h)	Otras financiaciones a hogares por funciones de gasto									ISFLSH	Sin clasificar (f)	Promemoria Con garan. hipotec. no adquis. vivienda (k)
			Total	Adquisición y rehabilitación de viviendas					Consumo		Resto (j)			
				Total	Adquisición de vivienda			Rehabilitación	Total	Del cual bienes de consumo duradero				
					Total	Con gar inmobiliaria (i)	Resto (i)							
23+25 17=18+	22 18=19+	19=20+21 20	21	22	23	24	25	26	27	28				
16	116 281	79 230	35 723	25 349	24 125	1 224	3 350	1 190	7 034	292	1 036	4 844
17	97 691	60 681	35 028	24 806	23 605	1 201	3 663	1 260	6 559	295	1 687	6 625
18	70 255	37 479	31 794	21 517	20 412	1 105	3 710	1 541	6 567	229	753	5 264
19	57 192	28 911	27 614	17 708	16 760	948	4 097	1 767	5 809	194	472	4 680
20	55 164	28 648	26 078	16 179	15 276	904	4 718	2 235	5 180	141	297	4 006
21	52 548	27 180	24 851	15 587	14 777	810	4 654	2 433	4 610	150	367	2 920
19 //	65 068	33 580	30 697	20 175	19 104	1 071	4 180	1 689	6 342	216	575	5 164
19 ///	61 505	31 831	29 001	18 657	17 650	1 007	4 302	1 716	6 041	221	452	4 837
19 IV	57 192	28 911	27 614	17 708	16 760	948	4 097	1 767	5 809	194	472	4 680
20 /	57 382	28 672	28 193	17 734	16 841	893	4 641	1 956	5 817	184	332	4 500
20 //	57 965	28 808	28 774	17 860	16 897	963	5 118	2 501	5 796	164	220	4 588
20 ///	55 933	28 178	27 293	16 844	15 899	945	5 048	2 332	5 401	158	303	4 219
20 IV	55 164	28 648	26 078	16 179	15 276	904	4 718	2 235	5 180	141	297	4 006
21 /	54 980	28 334	26 234	16 077	15 192	886	4 972	2 361	5 184	139	274	3 946
21 //	54 218	28 365	25 517	15 758	14 900	858	4 659	2 359	5 100	136	199	3 888
21 ///	52 826	27 321	25 197	15 408	14 563	845	4 703	2 417	5 085	142	165	3 846
21 IV	52 548	27 180	24 851	15 587	14 777	810	4 654	2 433	4 610	150	367	2 920
22 /	51 485	27 101	24 091	15 332	14 522	809	4 427	2 540	4 332	151	142	2 785
22 //	47 916	25 900	21 750	13 946	13 188	758	4 195	2 533	3 609	152	114	2 249
22 ///	46 325	25 134	20 938	13 332	12 623	709	4 351	2 531	3 254	141	112	2 127

(h) y (f). A partir de la edición de junio de 2014, se ha producido una reclasificación de las entidades de contrapartida central cuyos importes se han incorporado para toda la serie histórica a la columna 15 y se han excluido de la columna 25.

Véanse resto notas al final del capítulo.

4. ENTIDADES DE CRÉDITO Y EFC
B) Detalle del crédito y los depósitos de las entidades de crédito y EFC

4.14 (1ª parte) Total crédito y total créditos dudosos a otros sectores residentes por finalidades. Total para financiar actividades productivas (a) y detalle por funciones de gasto. Entidades de depósito

Millones de euros

	Total 13+14 1=2+3+	Financiación de actividades productivas (b)	Otras financiaciones a hogares por funciones de gasto									ISFLSH	Sin clasificar (e)	Promemoria Con garan. hipotec. no adquis. vivienda (f)
			Total	Adquisición y rehabilitación de viviendas					Consumo		Resto (d)			
				Total	Adquisición de vivienda			Rehabilitación	Total	Del cual bienes de consumo duradero				
					Total	Con gar inmobiliaria (c)	Resto							
3=4+9+11	4=5+8	5=6+7	6	7	8	9	10	11	12	13	14			
16	1 222 541	582 060	622 144	524 780	506 087	500 782	5 306	18 693	50 212	24 464	47 149	5 146	13 190	50 806
17	1 199 079	570 220	613 928	511 355	492 605	487 320	5 284	18 751	58 096	30 975	44 475	5 151	9 779	43 912
18	1 150 231	523 942	613 449	508 235	490 533	484 229	6 304	17 702	62 334	35 418	42 879	5 257	7 583	32 011
19	1 135 590	512 107	612 455	500 474	483 473	477 605	5 868	17 000	71 128	42 635	40 853	5 462	5 566	30 358
20	1 174 945	554 073	609 400	493 951	477 877	472 058	5 818	16 074	75 546	49 727	39 903	5 687	5 785	27 506
21	1 173 435	550 342	613 143	500 045	483 323	477 419	5 903	16 722	75 251	49 688	37 846	5 245	4 705	22 684
19 //	1 158 792	522 838	624 824	506 234	488 584	482 920	5 665	17 650	69 512	41 422	49 077	5 255	5 875	32 020
19 ///	1 139 328	514 796	613 052	502 723	485 148	479 496	5 652	17 575	69 169	41 265	41 160	5 389	6 090	30 970
19 IV	1 135 590	512 107	612 455	500 474	483 473	477 605	5 868	17 000	71 128	42 635	40 853	5 462	5 566	30 358
20 /	1 138 885	517 312	609 945	497 886	481 134	475 035	6 100	16 752	71 170	45 016	40 888	5 431	6 197	28 696
20 //	1 187 023	562 679	613 746	495 165	478 617	472 837	5 780	16 548	71 070	45 311	47 511	5 688	4 931	28 659
20 ///	1 167 999	552 796	604 379	494 093	477 778	471 872	5 906	16 314	70 077	44 617	40 208	5 786	5 038	28 136
20 IV	1 174 945	554 073	609 400	493 951	477 877	472 058	5 818	16 074	75 546	49 727	39 903	5 687	5 785	27 506
21 /	1 169 638	548 877	608 808	494 404	478 570	472 694	5 876	15 834	74 407	49 326	39 996	5 601	6 351	27 178
21 //	1 184 136	551 664	620 894	497 028	481 368	475 464	5 904	15 660	76 625	51 152	47 241	5 474	6 103	26 900
21 ///	1 165 368	542 915	612 878	497 516	481 917	475 795	6 123	15 599	75 177	49 609	40 185	5 400	4 174	26 407
21 IV	1 173 435	550 342	613 143	500 045	483 323	477 419	5 903	16 722	75 251	49 688	37 846	5 245	4 705	22 684
22 /	1 164 183	540 403	614 384	501 493	485 133	479 140	5 993	16 360	72 535	48 509	40 356	5 152	4 243	22 362
22 //	1 182 955	546 513	626 680	503 254	486 890	481 139	5 750	16 365	73 215	49 390	50 211	5 273	4 489	21 936
22 ///	1 172 369	545 726	616 812	502 932	486 674	480 934	5 739	16 258	74 524	49 232	39 356	5 124	4 707	21 615

(c) y (f). A partir de la edición de junio de 2014, se ha producido una reclasificación de las entidades de contrapartida central cuyos importes se han incorporado para toda la serie histórica a la columna 2 y se han excluido de la columna 12.

Véanse resto notas al final del capítulo.

4. ENTIDADES DE CRÉDITO Y EFC
B) Detalle del crédito y los depósitos
de las entidades de crédito y EFC

4.14 (Cont.) Total crédito y total créditos dudosos a otros sectores residentes por finalidades.
Total para financiar actividades productivas (a) y detalle por funciones de gasto.
Entidades de depósito

Millones de euros

	Total dudosos 27+28 15=16+17+16	Financiación de actividades productivas (g) 16	Otras financiaciones a hogares por funciones de gasto									ISFLSH 26	Sin clasificar (e) 27	Promemoria Con garan. hipotec. no adquis. vivienda (j) 28
			Total 23+25 17=18+	Adquisición y rehabilitación de viviendas					Consumo		Resto (i) 25			
				Total 22 18=19+	Adquisición de vivienda			Rehabilitación 22	Total 23	Del cual bienes de consumo duradero 24				
					Total 20	Con gar inmobiliaria (h) 20	Resto (h) 21							
16	112 275	77 335	33 652	23 930	22 708	1 222	2 814	956	6 908	292	996	4 838
17	94 174	59 493	32 712	23 274	22 075	1 199	2 992	1 022	6 446	295	1 674	6 615
18	67 199	36 725	29 505	20 127	19 026	1 102	2 901	1 213	6 477	229	739	5 254
19	54 301	28 302	25 337	16 374	15 434	940	3 263	1 372	5 699	194	468	4 668
20	52 224	27 986	23 805	14 789	13 900	888	4 013	1 845	5 003	141	293	3 978
21	49 378	26 508	22 356	13 915	13 122	793	4 007	2 065	4 434	150	365	2 900
19 //	61 946	32 885	28 280	18 834	17 768	1 066	3 227	1 309	6 219	216	565	5 153
19 ///	58 487	31 163	26 658	17 313	16 313	1 001	3 420	1 358	5 925	221	445	4 826
19 IV	54 301	28 302	25 337	16 374	15 434	940	3 263	1 372	5 699	194	468	4 668
20 /	54 155	28 014	25 629	16 327	15 445	882	3 610	1 488	5 692	184	328	4 485
20 //	54 509	28 104	26 023	16 432	15 481	951	3 964	1 780	5 627	164	218	4 568
20 ///	52 650	27 482	24 714	15 411	14 480	931	4 086	1 699	5 217	158	295	4 194
20 IV	52 224	27 986	23 805	14 789	13 900	888	4 013	1 845	5 003	141	293	3 978
21 /	51 975	27 656	23 907	14 732	13 864	868	4 182	1 936	4 993	139	273	3 920
21 //	51 357	27 683	23 339	14 459	13 617	841	3 970	1 971	4 911	136	197	3 867
21 ///	49 982	26 660	23 016	14 143	13 314	828	3 981	2 001	4 893	142	164	3 825
21 IV	49 378	26 508	22 356	13 915	13 122	793	4 007	2 065	4 434	150	365	2 900
22 /	48 286	26 433	21 562	13 686	12 895	791	3 718	2 135	4 158	151	141	2 767
22 //	44 973	25 253	19 455	12 432	11 692	740	3 592	2 192	3 431	152	112	2 229
22 ///	43 386	24 503	18 633	11 819	11 125	694	3 729	2 170	3 085	141	109	2 117

(h) y (f). A partir de la edición de junio de 2014, se ha producido una reclasificación de las entidades de contrapartida central cuyos importes se han incorporado para toda la serie histórica a la columna 15 y se han excluido de la columna 25.

Véanse resto notas al final del capítulo.

4. ENTIDADES DE CRÉDITO Y EFC
B) Detalle del crédito y los depósitos
de las entidades de crédito y EFC

4.17 (1ª parte) Total crédito y total créditos dudosos a otros sectores residentes por finalidades.
Total para financiar actividades productivas (a) y detalle por funciones de gasto.
EFC

Millones de euros

	Total 13+14 1=2+3+	Financiación de actividades productivas (b) 2	Otras financiaciones a hogares por funciones de gasto									ISFLSH 12	Sin clasificar (e) 13	Promemoria Con garan. hipotec. no adquis. vivienda (f) 14
			Total 3=4+9+11	Adquisición y rehabilitación de viviendas					Consumo		Resto (d) 11			
				Total 4=5+8	Adquisición de vivienda			Rehabilitación 8	Total 9	Del cual bienes de consumo duradero 10				
					Total 5=6+7	Con gar inmobiliaria (c) 6	Resto 7							
16	43 235	12 441	30 326	10 568	10 509	10 470	38	60	18 975	11 817	784	7	461	78
17	46 843	13 446	32 790	10 518	10 407	10 390	17	111	21 167	12 919	1 105	7	601	87
18	51 200	14 802	36 100	10 488	10 277	10 228	49	211	24 333	15 024	1 279	9	289	85
19	50 958	15 738	35 009	10 381	10 081	9 955	126	300	23 151	13 208	1 478	10	200	86
20	41 323	12 925	28 102	10 251	9 965	9 854	112	286	16 250	9 478	1 601	11	285	78
21	42 783	13 297	29 249	10 119	9 812	9 726	86	307	18 118	10 044	1 012	13	224	75
19 //	48 691	14 770	33 627	10 466	10 189	10 143	46	277	21 737	12 467	1 423	10	284	82
19 ///	48 917	14 544	33 929	10 447	10 149	10 102	47	298	22 039	12 810	1 443	10	434	88
19 IV	50 958	15 738	35 009	10 381	10 081	9 955	126	300	23 151	13 208	1 478	10	200	86
20 /	49 280	15 196	33 750	10 328	10 012	9 881	131	316	22 223	13 480	1 199	8	327	89
20 //	46 386	13 998	32 728	10 287	9 984	9 866	119	303	20 699	14 515	1 743	10	250	70
20 ///	45 786	12 846	32 675	10 277	9 981	9 879	102	296	20 684	14 555	1 715	9	257	78
20 IV	41 323	12 925	28 102	10 251	9 965	9 854	112	286	16 250	9 478	1 601	11	285	78
21 /	40 234	12 764	27 402	10 294	10 011	9 833	179	283	15 517	9 351	1 591	11	57	79
21 //	40 447	12 508	27 643	10 258	9 963	9 874	89	295	16 383	9 937	1 002	11	286	75
21 ///	40 291	12 325	27 590	10 184	9 885	9 797	88	298	16 395	9 991	1 012	12	364	75
21 IV	42 783	13 297	29 249	10 119	9 812	9 726	86	307	18 118	10 044	1 012	13	224	75
22 /	42 096	13 254	28 593	10 037	9 710	9 626	84	327	17 473	10 039	1 083	17	232	75
22 //	43 972	14 429	29 245	9 956	9 614	9 532	82	342	18 159	10 181	1 129	20	278	79
22 ///	43 695	14 268	29 339	9 851	9 502	9 421	81	348	18 364	10 364	1 124	22	68	43

(c) y (f). A partir de la edición de junio de 2014, se ha producido una reclasificación de las entidades de contrapartida central cuyos importes se han incorporado para toda la serie histórica a la columna 2 y se han excluido de la columna 12.

Véanse resto notas al final del capítulo.

4. ENTIDADES DE CRÉDITO Y EFC
B) Detalle del crédito y los depósitos de las entidades de crédito y EFC

4.17 (Cont.) Total crédito y total créditos dudosos a otros sectores residentes por finalidades. Total para financiar actividades productivas (a) y detalle por funciones de gasto. EFC

Millones de euros

	Total dudosos 27+28 15=16+17+18	Financiación de actividades productivas (g) 16	Otras financiaciones a hogares por funciones de gasto										ISFLSH 26	Sin clasificar (e) 27	Promemoria Con garan. hipotec. no adquis. vivienda (j) 28
			Total 23+25 17=18+	Adquisición y rehabilitación de viviendas					Consumo		Resto (i) 25				
				Total 22 18=19+	Adquisición de vivienda			Rehabilitación 22	Total 23	Del cual bienes de consumo duradero 24					
					Total 20	Con gar inmobiliaria (h) 20	Resto (h) 21								
16	2 590	503	2 071	1 419	1 417	2	536	235	126	0	15	7	
17	2 669	346	2 316	1 531	1 529	2	672	238	113	0	7	10	
18	2 638	339	2 289	1 390	1 386	4	809	328	89	0	11	10	
19	2 616	335	2 277	1 334	1 326	8	833	395	110	0	4	12	
20	2 687	410	2 273	1 391	1 375	15	705	390	177	0	4	28	
21	2 948	451	2 496	1 672	1 655	17	648	368	176	0	2	20	
19 //	2 726	301	2 417	1 341	1 336	5	952	380	124	0	9	10	
19 ///	2 670	321	2 343	1 344	1 337	7	883	359	117	0	6	11	
19 IV	2 616	335	2 277	1 334	1 326	8	833	395	110	0	4	12	
20 I	2 957	389	2 564	1 407	1 396	11	1 031	467	126	0	4	15	
20 II	3 199	445	2 751	1 429	1 416	13	1 153	721	169	0	2	20	
20 III	3 020	434	2 579	1 433	1 419	14	962	633	184	0	7	26	
20 IV	2 687	410	2 273	1 391	1 375	15	705	390	177	0	4	28	
21 I	2 752	425	2 326	1 345	1 328	18	790	425	191	0	1	26	
21 II	2 632	453	2 178	1 300	1 283	17	689	388	189	0	1	21	
21 III	2 623	441	2 181	1 266	1 249	17	723	416	193	0	1	21	
21 IV	2 948	451	2 496	1 672	1 655	17	648	368	176	0	2	20	
22 I	2 982	451	2 529	1 646	1 628	18	709	405	175	0	1	19	
22 II	2 736	439	2 295	1 514	1 496	18	603	341	178	0	1	20	
22 III	2 747	439	2 305	1 513	1 498	15	622	361	170	0	3	10	

(h) y (i). A partir de la edición de junio de 2014, se ha producido una reclasificación de las entidades de contrapartida central cuyos importes se han incorporado para toda la serie histórica a la columna 15 y se han excluido de la columna 25.

Véanse resto notas al final del capítulo.

4. ENTIDADES DE CRÉDITO Y EFC
B) Detalle del crédito y los depósitos de las entidades de crédito y EFC

4.18 (1ª parte) Total crédito y total créditos dudosos a otros sectores residentes para financiar actividades productivas (a). Detalle por la actividad principal

Millones de euros

	Total 1=2+3+4+5	Agricultura, ganadería, caza, silvicultura y pesca 2	Industria (excepto construcción) (b) 3	Construcción (b) 4	Servicios						
					Total 5=6 a 11	Comercio y reparaciones 6	Hostelería 7	Transporte y almacenamiento 8	Intermediación financiera (excepto en títulos crédito) (c) 9	Actividades inmobiliarias 10	Otros servicios 11
16	604 822	18 972	107 763	39 898	438 189	70 623	26 785	32 497	80 483	120 805	106 995
17	591 615	20 330	108 533	34 626	428 125	75 018	27 067	34 223	80 628	109 998	101 191
18	545 599	21 217	105 951	29 079	389 351	76 128	25 639	33 971	65 815	93 372	94 425
19	534 773	21 428	103 727	26 013	383 604	79 179	26 951	34 007	64 780	88 149	90 537
20	575 162	22 285	110 873	27 895	414 107	86 856	35 489	39 135	68 115	81 943	102 568
21	571 098	22 946	109 894	27 235	411 023	85 608	33 238	41 290	61 938	82 101	106 848
19 //	544 879	21 489	106 307	28 095	388 988	78 561	26 873	35 024	65 409	91 030	92 091
19 ///	536 750	21 633	103 986	27 205	383 925	76 993	26 623	34 294	64 005	90 357	91 653
19 IV	534 773	21 428	103 727	26 013	383 604	79 179	26 951	34 007	64 780	88 149	90 537
20 I	539 777	21 488	105 507	26 926	385 856	78 723	28 615	34 478	61 929	87 853	94 258
20 II	584 061	22 150	112 632	28 703	420 574	87 733	34 115	38 555	70 606	85 542	104 024
20 III	573 624	22 273	111 256	28 362	411 733	86 643	34 726	38 916	65 029	83 829	102 589
20 IV	575 162	22 285	110 873	27 895	414 107	86 856	35 489	39 135	68 115	81 943	102 568
21 I	569 827	22 484	109 527	27 668	410 147	86 993	35 903	39 006	62 753	81 529	103 963
21 II	572 050	22 520	108 090	27 577	413 862	85 861	35 498	39 371	68 542	81 700	102 890
21 III	563 085	22 686	107 391	27 420	405 586	84 189	34 462	39 399	63 748	80 498	103 290
21 IV	571 098	22 946	109 894	27 235	411 023	85 608	33 238	41 290	61 938	82 101	106 848
22 I	561 373	23 004	111 242	27 177	399 950	86 964	32 570	39 173	59 178	76 707	105 358
22 II	568 553	23 158	117 643	26 678	401 072	88 697	32 299	38 695	61 604	75 409	104 369
22 III	567 409	23 025	117 083	27 375	399 925	87 847	31 288	37 898	60 325	76 365	106 202

(c) A partir de la edición de junio de 2014, se ha producido una reclasificación de las entidades de contrapartida central, cuyos importes se han incorporado para toda la serie histórica.

Véanse resto notas al final del capítulo.

4. ENTIDADES DE CRÉDITO Y EFC
B) Detalle del crédito y los depósitos
de las entidades de crédito y EFC

4.18 (Cont.) Total crédito y total créditos dudosos a otros
sectores residentes para financiar actividades productivas (a).
Detalle por la actividad principal

Millones de euros

	Total dudosos +15+16 12=13+14+	Agricultura, ganadería, caza, silvicultura y pesca 13	Industria (excepto construcción) (b) 14	Construcción (b) 15	Servicios						
					Total 16=17 a 22	Comercio y reparaciones 17	Hostelería 18	Transporte y almacenamiento 19	Intermediación financiera (excepto en tarjetas crédito) (c) 20	Actividades inmobiliarias 21	Otros servicios 22
16	79 230	1 720	9 606	11 608	56 297	7 927	3 886	2 489	1 723	30 806	9 465
17	60 681	1 515	9 302	8 350	41 515	7 650	2 896	2 145	305	19 895	8 623
18	37 479	1 320	6 560	4 062	25 537	6 796	2 020	1 641	176	8 376	6 527
19	28 911	1 291	5 603	3 047	18 969	6 497	1 551	1 488	137	4 616	4 680
20	28 648	1 233	5 295	2 553	19 566	5 970	1 900	1 580	186	4 079	5 850
21	27 180	1 189	4 858	2 305	18 828	5 383	2 547	1 954	218	3 390	5 337
19 //	33 580	1 264	5 949	3 559	22 808	6 768	1 764	1 631	148	6 568	5 929
19 ///	31 831	1 289	5 796	3 416	21 330	6 504	1 709	1 585	198	5 768	5 566
19 IV	28 911	1 291	5 603	3 047	18 969	6 497	1 551	1 488	137	4 616	4 680
20 /	28 672	1 315	5 515	3 083	18 759	6 142	1 557	1 493	134	4 554	4 879
20 //	28 808	1 305	5 457	2 821	19 224	6 150	1 808	1 515	240	4 358	5 153
20 ///	28 178	1 279	5 434	2 690	18 774	6 022	1 772	1 463	232	4 282	5 003
20 IV	28 648	1 233	5 295	2 553	19 566	5 970	1 900	1 580	186	4 079	5 850
21 /	28 334	1 195	5 224	2 517	19 397	5 729	2 222	1 701	139	3 940	5 664
21 //	28 365	1 173	5 149	2 514	19 528	5 699	2 771	1 808	150	3 718	5 381
21 ///	27 321	1 191	5 066	2 381	18 682	5 428	2 517	1 866	218	3 555	5 098
21 IV	27 180	1 189	4 858	2 305	18 828	5 383	2 547	1 954	218	3 390	5 337
22 /	27 101	1 188	4 673	2 282	18 957	5 371	2 845	1 910	210	3 335	5 287
22 //	25 900	1 155	4 381	2 238	18 126	4 946	2 715	1 895	194	3 064	5 313
22 ///	25 134	1 153	4 384	2 150	17 447	5 120	2 746	1 666	223	2 991	4 701

(c) A partir de la edición de junio de 2014, se ha producido una reclasificación de las entidades de contrapartida central, cuyos importes se han incorporado para toda la serie histórica.

Véanse resto notas al final del capítulo.

4. ENTIDADES DE CRÉDITO Y EFC
B) Detalle del crédito y los depósitos
de las entidades de crédito y EFC

4.19 (1ª parte) Total crédito y total créditos dudosos a otros
sectores residentes para financiar actividades productivas (a).
Detalle por la actividad principal. Entidades de depósito

Millones de euros

	Total 1=2+3+4+5	Agricultura, ganadería, caza, silvicultura y pesca 2	Industria (excepto construcción) (b) 3	Construcción (b) 4	Servicios						
					Total 5=6 a 11	Comercio y reparaciones 6	Hostelería 7	Transporte y almacenamiento 8	Intermediación financiera (excepto en tarjetas crédito) (c) 9	Actividades inmobiliarias 10	Otros servicios 11
16	582 060	18 757	102 872	38 031	422 399	67 346	26 586	27 365	79 073	119 140	102 889
17	570 220	20 097	103 533	32 877	413 712	71 229	26 845	29 944	79 735	108 845	97 114
18	523 942	20 938	101 272	27 386	374 346	72 337	25 350	29 711	65 124	92 778	89 046
19	512 107	21 104	97 842	24 304	368 856	74 459	26 679	29 988	64 050	87 211	86 470
20	554 073	21 939	105 671	26 275	400 187	83 018	35 113	35 119	66 478	81 359	99 099
21	550 342	22 580	104 448	25 603	397 710	82 056	32 856	37 610	61 378	81 586	102 224
19 //	522 838	21 182	100 676	26 329	374 650	74 872	26 615	30 968	64 771	89 986	87 437
19 ///	514 796	21 315	98 340	25 409	369 732	73 236	26 385	30 212	63 373	89 422	87 104
19 IV	512 107	21 104	97 842	24 304	368 856	74 459	26 679	29 988	64 050	87 211	86 470
20 /	517 312	21 126	100 005	25 253	370 927	73 937	28 297	30 515	60 784	86 848	90 546
20 //	562 679	21 820	107 823	27 164	405 871	83 249	33 771	34 392	69 057	84 894	100 507
20 ///	552 796	21 955	106 642	26 876	397 321	82 281	34 395	34 761	63 423	83 206	99 256
20 IV	554 073	21 939	105 671	26 275	400 187	83 018	35 113	35 119	66 478	81 359	99 099
21 /	548 877	22 166	104 267	26 086	396 357	83 275	35 527	35 146	61 093	80 957	100 361
21 //	551 664	22 180	102 928	25 937	400 620	82 362	35 128	35 585	67 132	81 157	99 255
21 ///	542 915	22 348	102 216	25 777	392 573	80 920	34 083	35 621	63 100	79 974	98 876
21 IV	550 342	22 580	104 448	25 603	397 710	82 056	32 856	37 610	61 378	81 586	102 224
22 /	540 403	22 612	105 882	25 645	386 263	83 038	32 177	35 764	58 620	76 194	100 469
22 //	546 513	22 766	111 727	25 092	386 927	84 493	31 877	35 085	61 032	74 822	99 617
22 ///	545 726	22 659	111 680	25 579	385 807	83 694	30 812	34 329	59 819	75 731	101 424

(c) A partir de la edición de junio de 2014, se ha producido una reclasificación de las entidades de contrapartida central, cuyos importes se han incorporado para toda la serie histórica.

Véanse resto notas al final del capítulo.

4. ENTIDADES DE CRÉDITO Y EFC
B) Detalle del crédito y los depósitos
de las entidades de crédito y EFC

4.19 (Cont.) Total crédito y total créditos dudosos a otros
sectores residentes para financiar actividades productivas (a).
Detalle por la actividad principal. Entidades de depósito

Millones de euros

	Total dudosos +15+16 12=13+14+	Agricultura, ganadería, caza, silvicultura y pesca 13	Industria (excepto construcción) (b) 14	Construcción (b) 15	Servicios						
					Total 16=17 a 22	Comercio y reparaciones 17	Hostelería 18	Transporte y almacenamiento 19	Intermediación financiera (excepto en entidades de crédito) (c) 20	Actividades inmobiliarias 21	Otros servicios 22
16	77 335	1 706	9 407	11 304	54 918	7 768	3 881	2 278	1 690	30 275	9 026
17	59 493	1 506	9 121	8 053	40 813	7 506	2 889	1 920	274	19 759	8 465
18	36 725	1 310	6 397	3 932	25 086	6 657	2 014	1 582	162	8 299	6 373
19	28 302	1 275	5 473	2 914	18 640	6 366	1 545	1 432	136	4 559	4 601
20	27 986	1 217	5 168	2 408	19 192	5 829	1 885	1 513	185	4 023	5 757
21	26 508	1 170	4 749	2 143	18 446	5 245	2 523	1 876	217	3 340	5 244
19 //	32 885	1 253	5 780	3 437	22 415	6 644	1 757	1 583	137	6 504	5 790
19 ///	31 163	1 277	5 667	3 291	20 927	6 382	1 702	1 535	187	5 706	5 416
19 IV	28 302	1 275	5 473	2 914	18 640	6 366	1 545	1 432	136	4 559	4 601
20 /	28 014	1 298	5 387	2 924	18 404	6 003	1 549	1 433	133	4 497	4 789
20 //	28 104	1 288	5 325	2 668	18 823	5 998	1 793	1 449	240	4 300	5 044
20 ///	27 482	1 263	5 300	2 541	18 376	5 861	1 762	1 401	231	4 224	4 898
20 IV	27 986	1 217	5 168	2 408	19 192	5 829	1 885	1 513	185	4 023	5 757
21 /	27 656	1 178	5 102	2 368	19 008	5 576	2 209	1 633	138	3 886	5 565
21 //	27 683	1 156	5 050	2 330	19 146	5 553	2 759	1 740	149	3 665	5 280
21 ///	26 660	1 174	4 968	2 209	18 308	5 293	2 502	1 796	217	3 503	4 998
21 IV	26 508	1 170	4 749	2 143	18 446	5 245	2 523	1 876	217	3 340	5 244
22 /	26 433	1 167	4 553	2 121	18 591	5 226	2 825	1 851	209	3 288	5 192
22 //	25 253	1 139	4 271	2 096	17 746	4 803	2 694	1 815	194	3 017	5 222
22 ///	24 503	1 143	4 270	2 052	17 038	4 935	2 721	1 596	223	2 940	4 622

(c) A partir de la edición de junio de 2014, se ha producido una reclasificación de las entidades de contrapartida central, cuyos importes se han incorporado para toda la serie histórica.

Véanse resto notas al final del capítulo.

4. ENTIDADES DE CRÉDITO Y EFC
B) Detalle del crédito y los depósitos
de las entidades de crédito y EFC

4.22 (1ª parte) Total crédito y total créditos dudosos de EFC a otros
sectores residentes para financiar actividades productivas (a).
Detalle por la actividad principal.

Millones de euros

	Total 1=2+3+4+5	Agricultura, ganadería, caza, silvicultura y pesca 2	Industria (excepto construcción) (b) 3	Construcción (b) 4	Servicios						
					Total 5=6 a 11	Comercio y reparaciones 6	Hostelería 7	Transporte y almacenamiento 8	Intermediación financiera (excepto en entidades de crédito) (c) 9	Actividades inmobiliarias 10	Otros servicios 11
16	12 441	196	2 766	774	8 705	3 135	191	1 340	12	932	3 095
17	13 446	220	2 785	793	9 648	3 664	215	1 533	21	885	3 331
18	14 802	264	2 867	959	10 712	3 666	283	1 697	21	420	4 624
19	15 738	307	3 461	1 172	10 798	4 601	242	1 744	18	779	3 413
20	12 925	331	2 801	1 050	8 742	3 607	270	1 474	370	433	2 588
21	13 297	353	3 592	1 145	8 206	3 333	263	1 370	105	392	2 744
19 //	14 770	291	3 114	1 057	10 308	3 566	257	1 627	54	880	3 924
19 ///	14 544	301	3 069	1 086	10 087	3 634	238	1 630	43	773	3 768
19 IV	15 738	307	3 461	1 172	10 798	4 601	242	1 744	18	779	3 413
20 /	15 196	345	3 185	1 154	10 512	4 564	289	1 760	24	848	3 028
20 //	13 398	314	2 539	936	9 608	4 265	254	1 468	287	490	2 844
20 ///	12 846	301	2 418	905	9 221	4 122	225	1 481	287	468	2 639
20 IV	12 925	331	2 801	1 050	8 742	3 607	270	1 474	370	433	2 588
21 /	12 764	301	2 980	991	8 491	3 486	261	1 388	222	422	2 713
21 //	12 508	326	3 109	1 054	8 018	3 270	255	1 358	172	412	2 553
21 ///	12 325	324	3 124	1 056	7 822	3 046	262	1 370	204	395	2 545
21 IV	13 297	353	3 592	1 145	8 206	3 333	263	1 370	105	392	2 744
22 /	13 254	379	3 318	1 070	8 486	3 733	273	1 207	103	393	2 777
22 //	14 429	382	3 899	1 127	9 021	4 013	290	1 414	113	437	2 754
22 ///	14 268	355	3 644	1 342	8 926	3 961	356	1 404	65	430	2 711

(c) A partir de la edición de junio de 2014, se ha producido una reclasificación de las entidades de contrapartida central, cuyos importes se han incorporado para toda la serie histórica.

Véanse resto notas al final del capítulo.

4. ENTIDADES DE CRÉDITO Y EFC
B) Detalle del crédito y los depósitos
de las entidades de crédito y EFC

4.22 (Cont.) Total crédito y total créditos dudosos de EFC a otros
sectores residentes para financiar actividades productivas (a).
Detalle por la actividad principal.

Millones de euros

	Total dudosos +15+16 12=13+14+	Agricultura, ganadería, caza, silvicultura y pesca 13	Industria (excepto construcción) (b) 14	Construcción (b) 15	Servicios						
					Total 16=17 a22	Comercio y reparaciones 17	Hostelería 18	Transporte y almacenamiento 19	Intermediación financiera (excepto entidades de crédito) (c) 20	Actividades inmobiliarias 21	Otros servicios 22
16	503	6	99	155	244	98	5	30	0	53	57
17	346	6	57	73	209	74	6	39	0	32	57
18	339	9	49	40	241	73	7	59	0	33	69
19	335	14	65	35	220	67	6	56	1	27	64
20	410	15	78	57	259	82	15	67	1	26	68
21	451	18	71	84	277	86	14	78	1	28	70
19 //	301	10	61	32	198	59	7	48	0	29	56
19 ///	321	11	62	36	213	59	7	50	0	30	67
19 IV	335	14	65	35	220	67	6	56	1	27	64
20 /	389	16	68	59	246	76	8	60	1	26	75
20 //	445	16	73	63	293	89	15	65	1	28	94
20 ///	434	15	71	60	287	99	11	62	1	27	87
20 IV	410	15	78	57	259	82	15	67	1	26	68
21 /	425	16	71	62	276	95	13	68	1	25	74
21 //	453	16	70	96	271	88	12	68	1	24	77
21 ///	441	17	70	84	271	84	16	70	1	24	76
21 IV	451	18	71	84	277	86	14	78	1	28	70
22 /	451	21	82	87	262	94	10	59	0	26	73
22 //	439	15	75	66	282	96	11	79	0	26	70
22 ///	439	10	84	29	315	139	15	70	0	30	61

(c) A partir de la edición de junio de 2014, se ha producido una reclasificación de las entidades de contrapartida central, cuyos importes se han incorporado para toda la serie histórica.

Véanse resto notas al final del capítulo.

4. ENTIDADES DE CRÉDITO Y EFC
B) Detalle del crédito y los depósitos
de las entidades de crédito y EFC

4.23 (1ª parte) Total créditos y total créditos dudosos a otros
sectores residentes para financiar actividades productivas (a).
Detalle de las actividades de industria y construcción

Millones de Euros

	Créditos industria (excepto construcción)										Créditos construcción						
	Total 1=2a11	Industrias extractivas 2	Industrias manufactureras							Prod. y distrib. energía electr. gas y agua 11	Total 13a17 12=	Edificios y obras singulares 13	Obras públicas 14	Instalación y acabado de edificios y obras 15	Preparación de obras 16	Total EFC (b) 17	
			Alimentación, bebidas tabaco 3	Refino de petróleo 4	Industria química 5	Fabric. minerales no metálic 6	Meta-lurgia, constr. maquin. 7	Fabric. material de transp. 8	Otras 9								Total EFC (b) 10
16	107 763	2 788	20 062	3 017	4 562	4 709	19 067	4 950	14 503	...	34 105	39 898	19 994	11 421	6 862	1 621	...
17	108 533	2 359	21 596	2 025	5 388	4 777	19 043	5 373	15 446	...	32 526	34 626	17 154	9 832	6 024	1 616	...
18	105 951	2 029	22 692	2 785	5 078	4 458	19 661	5 800	15 899	...	27 548	29 079	11 516	10 160	5 872	1 531	...
19	103 727	2 643	23 257	2 708	5 004	4 100	19 720	5 713	14 628	...	25 954	26 013	11 053	7 605	5 924	1 430	...
20	110 873	2 588	23 933	2 429	5 701	4 504	22 112	6 225	16 242	...	27 139	27 895	11 976	7 271	7 108	1 539	...
21	109 894	2 422	23 950	2 138	6 039	4 638	21 909	5 584	15 977	...	27 236	27 235	11 631	6 762	7 351	1 491	...
19 //	106 307	2 687	22 732	2 630	5 265	4 411	19 970	5 768	15 458	...	27 384	28 095	11 512	9 136	5 912	1 534	...
19 ///	103 986	1 892	22 952	2 108	4 994	4 171	19 659	5 676	14 712	...	27 822	27 205	11 380	8 421	5 932	1 472	...
19 IV	103 727	2 643	23 257	2 708	5 004	4 100	19 720	5 713	14 628	...	25 954	26 013	11 053	7 605	5 924	1 430	...
20 /	105 507	2 458	23 487	2 811	4 956	4 184	20 608	5 859	14 666	...	26 479	26 926	11 319	8 311	5 801	1 495	...
20 //	112 632	2 886	24 350	2 836	5 980	4 707	22 364	6 326	16 465	...	26 719	28 703	12 026	8 177	6 930	1 569	...
20 ///	111 256	2 950	24 059	2 528	5 718	4 490	22 283	6 483	16 346	...	26 399	28 362	11 973	7 930	6 903	1 555	...
20 IV	110 873	2 588	23 933	2 429	5 701	4 504	22 112	6 225	16 242	...	27 139	27 895	11 976	7 271	7 108	1 539	...
21 /	109 527	2 630	23 594	2 435	5 717	4 394	21 894	5 888	16 126	...	26 849	27 668	11 711	7 244	7 149	1 565	...
21 //	108 090	2 270	23 826	2 123	6 087	4 305	21 838	5 633	16 058	...	25 949	27 577	11 690	7 093	7 239	1 554	...
21 ///	107 391	2 224	23 535	2 256	5 921	4 383	21 665	5 401	15 870	...	26 136	27 420	11 714	6 942	7 234	1 530	...
21 IV	109 894	2 422	23 950	2 138	6 039	4 638	21 909	5 584	15 977	...	27 236	27 235	11 631	6 762	7 351	1 491	...
22 /	111 242	1 923	24 207	2 425	6 273	4 714	22 626	5 726	16 584	...	26 763	27 177	11 231	7 058	7 487	1 401	...
22 //	117 643	1 790	24 765	3 304	7 280	4 765	23 530	6 003	16 947	...	29 258	26 678	11 134	6 551	7 540	1 452	...
22 ///	117 083	1 798	24 776	3 159	6 706	4 418	23 017	5 631	17 549	...	30 030	27 375	11 235	6 744	7 895	1 501	...

Véanse notas al final del capítulo.

4. ENTIDADES DE CRÉDITO Y EFC
B) Detalle del crédito y los depósitos
de las entidades de crédito y EFC

4.23 (Cont.) Total créditos y total créditos dudosos a otros
sectores residentes para financiar actividades productivas (a).
Detalle de las actividades de industria y construcción

Millones de Euros

	Dudosos industria (excepto construcción)										Dudosos construcción						
	Total industria 19a28 18=	Industrias extractivas 19	Industrias manufactureras							Prod. y distrib. energía electr. gas y agua 27	EFC (b) 28	Total construcción 30a34 29=	Edificios y obras singulares 30	Obras públicas 31	Instalación y acabado de edificios y obras 32	Preparación de obras 33	EFC (b) 34
			Alimentación bebida tabaco 20	Refino de petróleo 21	Industria química 22	Fabricación de metales no metálicos 23	Meta-lurgia constr. maquin. 24	Fabricación de material de transp. 25	Otras 26								
16	9 606	321	1 278	8	228	1 060	3 106	260	1 791	1 554	...	11 608	7 717	2 340	1 193	358	...
17	9 302	287	1 382	4	160	935	2 824	194	1 872	1 645	...	8 350	5 438	1 693	883	336	...
18	6 560	178	1 088	4	107	594	1 945	184	1 428	1 033	...	4 062	1 984	1 077	722	279	...
19	5 603	151	947	4	127	516	1 784	158	1 329	586	...	3 047	1 429	832	638	148	...
20	5 295	147	997	4	165	442	1 681	132	1 267	460	...	2 553	1 247	579	604	123	...
21	4 858	120	906	2	172	306	1 612	132	1 144	464	...	2 305	1 167	433	597	108	...
19 //	5 949	160	965	4	107	602	1 809	162	1 397	744	...	3 559	1 765	961	664	169	...
19 ///	5 796	160	970	5	123	575	1 794	168	1 362	639	...	3 416	1 640	947	665	164	...
19 IV	5 603	151	947	4	127	516	1 784	158	1 329	586	...	3 047	1 429	832	638	148	...
20 /	5 515	149	922	4	149	513	1 759	128	1 341	550	...	3 083	1 388	905	646	143	...
20 //	5 457	145	930	4	157	511	1 752	125	1 339	493	...	2 821	1 379	641	657	143	...
20 ///	5 434	147	1 064	4	160	468	1 681	125	1 310	474	...	2 690	1 312	620	621	137	...
20 IV	5 295	147	997	4	165	442	1 681	132	1 267	460	...	2 553	1 247	579	604	123	...
21 /	5 224	138	996	3	159	421	1 659	129	1 239	481	...	2 517	1 221	576	601	120	...
21 //	5 149	142	941	2	148	378	1 745	126	1 212	454	...	2 514	1 188	630	586	111	...
21 ///	5 066	134	948	2	155	345	1 764	130	1 143	446	...	2 381	1 218	469	584	109	...
21 IV	4 858	120	906	2	172	306	1 612	132	1 144	464	...	2 305	1 167	433	597	108	...
22 /	4 673	120	911	2	167	297	1 545	125	1 078	428	...	2 282	1 119	436	627	100	...
22 //	4 381	111	821	1	163	265	1 468	137	993	422	...	2 238	1 070	423	657	88	...
22 ///	4 384	116	826	4	192	251	1 432	154	992	417	...	2 150	1 039	385	637	89	...

Véanse notas al final del capítulo.

4. ENTIDADES DE CRÉDITO Y EFC
B) Detalle del crédito y los depósitos
de las entidades de crédito y EFC

4.24 (1ª parte) Total crédito y total créditos dudosos a otros sectores
residentes para financiar actividades productivas (a). Detalle de las
actividades de industria y construcción. Entidades de depósito

Millones de Euros

	Créditos industria (excepto construcción)									Créditos construcción					
	Total 1=2a10	Industrias extractivas 2	Industrias manufactureras						Prod. y distrib. energía electr. gas y agua 10	Total 11=12a15	Edificios y obras singulares 12	Obras públicas 13	Instalación y acabado de edificios y obras 14	Preparación de obras 15	
			Alimentación, bebidas tabaco 3	Refino de petróleo 4	Industria química 5	Fabricación de metales no metálicos 6	Meta-lurgia; constr. maquin. 7	Fabricación de material de transp. 8							Otras 9
16	102 872	2 749	19 472	2 758	4 289	4 558	18 334	4 559	14 027	32 126	38 031	19 426	10 422	6 621	1 562
17	103 533	2 289	20 829	1 938	5 154	4 625	18 318	4 964	15 024	30 393	32 877	16 679	8 840	5 814	1 543
18	101 272	1 955	21 999	2 511	4 829	4 308	18 847	5 421	15 468	25 934	27 386	10 947	9 389	5 611	1 439
19	97 842	2 566	22 546	2 153	4 739	3 932	18 751	5 348	14 072	23 734	24 304	10 307	7 065	5 603	1 329
20	105 671	2 527	23 294	2 199	5 462	4 325	21 217	5 925	15 733	24 987	26 275	11 258	6 660	6 861	1 496
21	104 448	2 307	23 196	1 796	5 820	4 405	20 762	5 362	15 342	25 458	25 603	10 883	6 222	7 046	1 452
19 //	100 676	2 629	21 969	2 310	4 989	4 247	19 063	5 381	14 983	25 105	26 329	10 874	8 385	5 643	1 427
19 ///	98 340	1 832	22 181	1 725	4 725	4 026	18 728	5 394	14 264	25 466	25 409	10 656	7 710	5 671	1 373
19 IV	97 842	2 566	22 546	2 153	4 739	3 932	18 751	5 348	14 072	23 734	24 304	10 307	7 065	5 603	1 329
20 /	100 005	2 387	22 686	2 394	4 785	4 022	19 615	5 501	14 216	24 399	25 253	10 583	7 764	5 516	1 389
20 //	107 823	2 829	23 697	2 566	5 754	4 526	21 533	6 112	15 994	24 812	27 164	11 404	7 552	6 691	1 517
20 ///	106 642	2 896	23 371	2 247	5 499	4 334	21 489	6 214	15 995	24 598	26 876	11 348	7 328	6 688	1 512
20 IV	105 671	2 527	23 294	2 199	5 462	4 325	21 217	5 925	15 733	24 987	26 275	11 258	6 660	6 861	1 496
21 /	104 267	2 535	22 941	2 136	5 461	4 237	20 918	5 709	15 649	24 679	26 086	11 027	6 637	6 890	1 532
21 //	102 928	2 165	23 111	1 761	5 833	4 134	20 833	5 432	15 498	24 160	25 937	10 971	6 492	6 955	1 519
21 ///	102 216	2 130	22 818	1 897	5 654	4 183	20 640	5 207	15 310	24 378	25 777	10 982	6 351	6 950	1 494
21 IV	104 448	2 307	23 196	1 796	5 820	4 405	20 762	5 362	15 342	25 458	25 603	10 883	6 222	7 046	1 452
22 /	105 882	1 850	23 423	2 133	6 047	4 503	21 561	5 470	15 962	24 932	25 645	10 575	6 487	7 218	1 365
22 //	111 727	1 708	23 793	3 044	7 007	4 513	22 349	5 711	16 330	27 272	25 092	10 443	5 993	7 243	1 413
22 ///	111 680	1 698	23 872	2 801	6 598	4 324	21 916	5 540	16 277	28 654	25 579	10 569	6 173	7 401	1 435

Véanse notas al final del capítulo.

4. ENTIDADES DE CRÉDITO Y EFC
B) Detalle del crédito y los depósitos
de las entidades de crédito y EFC

4.24 (Cont.) Total crédito y total créditos dudosos a otros sectores
residentes para financiar actividades productivas (a).Detalle de las
actividades de industria y construcción. Entidades de depósito

Millones de Euros

	Dudosos industria (excepto construcción)										Dudosos construcción				
	Total industria 17 a 25 16=	Industrias extractivas 17	Industrias manufactureras							Prod. y distrib. energía electr. gas y agua 25	Total construcción 27 a 30 26=	Edificios y obras singulares 27	Obras públicas 28	Instalación y acabado de edificios y obras 29	Preparación de obras 30
			Alimentación, bebidas tabaco 18	Refino de petróleo 19	Industria química 20	Fabric. minerales no metálic 21	Meta- lurgia, constr. maquin. 22	Fabric. material de transp. 23	Otras 24						
16	9 407	320	1 266	8	207	1 019	3 071	258	1 764	1 495	11 304	7 605	2 162	1 186	351
17	9 121	286	1 369	4	148	904	2 798	192	1 858	1 560	8 053	5 398	1 458	866	331
18	6 397	177	1 064	4	106	574	1 921	182	1 417	953	3 932	1 965	976	717	274
19	5 473	151	922	4	125	499	1 757	155	1 311	548	2 914	1 408	733	630	143
20	5 168	147	978	4	155	432	1 642	128	1 248	434	2 408	1 223	470	594	121
21	4 749	120	884	2	170	304	1 578	128	1 124	440	2 143	1 129	330	577	106
19 //	5 780	160	941	4	106	582	1 782	160	1 382	664	3 437	1 756	860	658	162
19 ///	5 667	160	947	5	121	556	1 767	166	1 347	600	3 291	1 630	847	658	157
19 IV	5 473	151	922	4	125	499	1 757	155	1 311	548	2 914	1 408	733	630	143
20 /	5 387	149	904	4	147	495	1 729	124	1 324	512	2 924	1 364	786	636	137
20 //	5 325	145	910	4	153	492	1 725	121	1 321	454	2 668	1 355	529	646	138
20 ///	5 300	147	1 044	4	157	453	1 644	122	1 292	438	2 541	1 289	510	611	132
20 IV	5 168	147	978	4	155	432	1 642	128	1 248	434	2 408	1 223	470	594	121
21 /	5 102	138	976	2	155	411	1 620	123	1 221	456	2 368	1 192	467	590	118
21 //	5 050	141	922	2	144	377	1 717	123	1 194	430	2 330	1 140	519	562	109
21 ///	4 968	134	928	2	153	343	1 734	127	1 125	423	2 209	1 182	357	562	108
21 IV	4 749	120	884	2	170	304	1 578	128	1 124	440	2 143	1 129	330	577	106
22 /	4 553	119	889	2	165	296	1 502	121	1 056	404	2 121	1 077	337	607	99
22 //	4 271	111	803	1	161	263	1 422	134	979	396	2 096	1 029	340	640	87
22 ///	4 270	116	809	1	189	248	1 393	150	968	395	2 052	1 026	312	626	88

Véanse notas al final del capítulo.

4. ENTIDADES DE CRÉDITO Y EFC
B) Detalle del crédito y los depósitos
de las entidades de crédito y EFC

4.27 (1ª parte) Total crédito y total créditos dudosos de EFC a otros
sectores residentes para financiar actividades productivas (a).
Detalle de las actividades de industria y construcción.

Millones de Euros

	Créditos industria (excepto construcción)										Créditos construcción				
	Total 1=2a10	Industrias extractivas 2	Industrias manufactureras							Prod. y distrib. energía electr. gas y agua 10	Total (b) 11=12a15	Edificios y obras singulares 12	Obras públicas 13	Instalación y acabado de edificios y obras 14	Preparación de obras 15
			Alimentación, bebidas tabaco 3	Refino de petróleo 4	Industria química 5	Fabric. minerales no metálic 6	Meta- lurgia, constr. maquin. 7	Fabric. material de transp. 8	Otras 9						
16	2 766	39	556	41	152	115	648	366	455	393	774	410	138	168	58
17	2 785	56	594	86	134	122	693	388	403	309	793	385	129	209	69
18	2 867	62	671	56	160	130	699	363	422	306	959	478	128	261	92
19	3 461	66	693	333	169	151	825	342	556	328	1 172	626	123	322	101
20	2 801	52	629	26	151	171	667	248	506	351	1 050	610	150	248	43
21	3 592	82	731	132	202	233	940	119	632	520	1 145	652	149	305	39
19 //	3 114	47	744	100	169	146	763	372	466	306	1 057	536	145	269	107
19 ///	3 069	48	752	154	173	127	787	267	447	313	1 086	600	126	261	99
19 IV	3 461	66	693	333	169	151	825	342	556	328	1 172	626	123	322	101
20 /	3 185	60	787	189	153	145	765	335	450	302	1 154	612	151	284	106
20 //	2 539	47	640	47	137	165	609	192	471	231	936	512	133	240	52
20 ///	2 418	45	675	68	132	144	565	224	351	215	905	512	134	215	43
20 IV	2 801	52	629	26	151	171	667	248	506	351	1 050	610	150	248	43
21 /	2 980	61	642	85	168	148	753	113	474	537	991	572	127	259	34
21 //	3 109	71	703	152	166	171	793	120	557	376	1 054	610	124	284	35
21 ///	3 124	60	694	143	179	200	817	95	558	375	1 056	600	135	285	36
21 IV	3 592	82	731	132	202	233	940	119	632	520	1 145	652	149	305	39
22 /	3 318	40	752	78	207	211	868	231	620	310	1 070	619	146	269	36
22 //	3 899	51	942	32	259	252	984	267	615	499	1 127	657	133	297	39
22 ///	3 644	58	879	114	94	94	899	67	1 270	168	1 342	631	152	494	66

Véanse notas al final del capítulo.

4. ENTIDADES DE CRÉDITO Y EFC
B) Detalle del crédito y los depósitos
de las entidades de crédito y EFC

4.27 (Cont.) Total crédito y total créditos dudosos de EFC a otros
sectores residentes para financiar actividades productivas (a).
Detalle de las actividades de industria y construcción.

Millones de Euros

	Dudosos industria (excepto construcción)									Dudosos construcción					
	Total industria 17a25 16=	Indus- trias ex- trac- tivas 17	Industrias manufactureras							Prod. y distrib. energía electr. gas y agua 25	Total cons- truc- ción 27a30 26=	Edifi- cios y obras singu- lares 27	Obras pú- bli- cas 28	Instala- ción y acabado de edi- ficios y obras 29	Prepa- ración de obras 30
			Alimen- tación, bebidas tabaco 18	Refino de petró- leo 19	Indus- tria quími- ca 20	Fabric. minera- les no metalíc 21	Meta- lurgia, constr. maquin. 22	Fabric. mate- rial de transp. 23	Otras 24						
16	99	1	10	0	19	5	21	1	25	16	155	103	38	7	7
17	57	0	10	0	11	1	20	1	13	2	73	38	13	16	5
18	49	0	17	-	1	0	16	2	11	2	40	17	12	5	5
19	65	0	20	-	1	1	19	3	17	3	35	11	11	8	6
20	78	0	19	0	10	2	20	4	18	5	57	23	23	10	2
21	71	0	14	-	2	1	27	4	18	4	84	37	26	21	1
19 //	61	0	19	0	1	2	20	2	15	3	32	7	12	6	6
19 ///	62	0	19	0	2	1	19	2	14	3	36	10	12	7	6
19 IV	65	0	20	-	1	1	19	3	17	3	35	11	11	8	6
20 /	68	0	19	0	2	1	22	4	17	3	59	13	30	10	6
20 //	73	1	20	0	4	3	20	3	18	5	63	23	23	11	6
20 ///	71	0	20	0	4	3	19	3	18	5	60	22	23	10	5
20 IV	78	0	19	0	10	2	20	4	18	5	57	23	23	10	2
21 /	71	0	20	0	4	2	20	4	18	4	62	27	23	10	1
21 //	70	0	19	0	4	2	20	3	17	4	96	47	24	24	1
21 ///	70	0	20	-	2	2	22	3	18	3	84	35	25	23	1
21 IV	71	0	14	-	2	1	27	4	18	4	84	37	26	21	1
22 /	82	0	14	-	2	1	36	4	20	4	87	41	25	20	1
22 //	75	0	12	-	2	2	39	4	12	6	66	40	9	17	1
22 ///	84	1	17	3	3	2	31	4	21	3	29	11	5	12	1

Véanse notas al final del capítulo.

4. ENTIDADES DE CRÉDITO Y EFC
B) Detalles del crédito y los depósitos
de las entidades de crédito y EFC

4.28 Crédito y depósitos de entidades de depósito frente a AAPP
y a otros sectores residentes. Detalle por provincias

Datos referidos a Septiembre de 2022

Millones de euros

	Crédito			Depósitos					
	Total 1=2+3	Adminis- traciones Públicas 2	Otros sectores residen- tes 3	Total 4=5+6	Adminis- traciones Públicas 5	Otros sectores residentes			
						Total 6=7+8+9	Vista (a) 7	Plazo 8	CTAs (b) 9
Álava	8 350	1 157	7 193	14 504	2 712	11 793	10 312	1 190	291
Albacete	7 700	486	7 214	8 511	278	8 233	7 476	757	-
Alacant	34 091	1 629	32 462	38 073	1 868	36 205	34 665	1 539	1
Almería	16 171	253	15 918	14 062	940	13 122	11 813	795	513
Asturias	24 173	3 708	20 465	30 239	1 266	28 973	26 649	2 323	2
Ávila	2 123	39	2 084	4 803	148	4 654	4 213	441	-
Badajoz	12 823	1 879	10 944	13 691	920	12 772	11 633	1 139	-
Balears,Illes	33 858	2 667	31 191	34 577	2 572	32 005	30 676	995	334
Barcelona	172 898	6 144	166 754	172 523	11 394	161 129	153 503	7 292	333
Burgos	7 178	221	6 957	12 702	288	12 414	11 747	667	-
Cáceres	4 644	48	4 596	9 099	478	8 621	8 077	544	-
Cádiz	17 652	224	17 428	17 058	956	16 103	15 710	392	-
Cantabria	10 136	94	10 042	16 290	1 070	15 220	14 485	732	4
Castelló	10 873	88	10 785	15 034	457	14 576	12 955	1 611	11
Ciudad Real	7 022	68	6 954	10 679	327	10 351	9 546	806	-
Córdoba	13 437	941	12 496	15 925	1 096	14 829	13 967	852	10
Coruña, La	23 454	4 690	18 764	34 670	2 555	32 115	29 502	2 613	0
Cuenca	3 103	12	3 092	5 149	192	4 957	4 557	400	-
Girona	14 301	143	14 159	17 213	726	16 486	15 325	1 161	-
Granada	14 970	317	14 653	17 432	675	16 758	15 522	1 235	-
Guadalajara	4 361	27	4 334	5 201	300	4 901	4 607	294	-
Gipuzkoa	21 050	1 638	19 413	30 583	757	29 826	26 900	2 238	688
Huelva	7 345	102	7 243	7 551	291	7 261	7 013	247	-
Huesca	3 944	27	3 917	6 623	252	6 371	6 034	337	-
Jaén	8 771	165	8 606	12 099	408	11 691	10 978	713	-
León	6 854	102	6 751	13 848	884	12 965	12 080	884	-
Lleida	8 434	70	8 364	11 272	401	10 871	10 063	808	-
Lugo	3 726	20	3 707	10 222	195	10 026	8 667	1 359	-
Madrid	363 967	15 890	348 077	393 551	25 537	368 014	322 030	33 881	12 103
Málaga	34 159	387	33 772	34 291	1 812	32 478	31 204	1 270	4
Murcia	27 731	1 650	26 082	27 860	1 143	26 718	24 695	2 019	4
Navarra	16 567	826	15 742	21 314	836	20 477	19 189	1 289	0
Ourense	3 450	18	3 432	9 837	339	9 498	8 111	1 387	-
Palencia	2 030	11	2 018	5 484	198	5 286	5 070	215	-
Palmas, Las	22 461	2 493	19 968	23 610	4 843	18 767	17 713	1 054	-
Pontevedra	16 435	39	16 395	22 920	742	22 178	19 684	2 494	0
Rioja, La	7 182	466	6 716	10 472	399	10 073	9 470	601	2
Salamanca	5 541	65	5 476	10 681	397	10 283	9 606	677	-
Tenerife	15 941	1 685	14 257	16 900	2 074	14 826	14 323	501	3
Segovia	2 717	71	2 645	4 761	137	4 624	4 243	381	-
Sevilla	42 355	4 188	38 167	36 938	3 903	33 035	31 964	1 071	1
Soria	1 758	107	1 651	3 924	145	3 779	3 372	407	-
Tarragona	13 903	111	13 792	14 447	637	13 810	13 088	721	-
Teruel	1 772	29	1 743	3 842	160	3 682	3 362	321	-
Toledo	14 692	3 697	10 995	16 205	1 471	14 734	12 609	1 470	655
València	66 954	8 335	58 619	77 342	3 583	73 758	70 041	3 700	17
Valladolid	13 766	3 808	9 958	18 052	2 095	15 957	15 029	927	1
Bizkaia	42 316	6 985	35 332	52 106	5 526	46 580	43 321	3 228	31
Zamora	2 453	119	2 334	5 733	262	5 472	4 976	495	-
Zaragoza	29 778	3 153	26 625	29 774	1 316	28 458	26 814	1 615	29
Sin clasificar (c)	110	0	110	-	-	-	-	-	-
Ciudades autónomas									
Ceuta	1 087	67	1 020	1 162	101	1 061	1 025	36	-
Melilla	984	25	959	1 252	110	1 142	1 113	29	-
Banca electrónica	-	-	-	59 264	0	59 264	55 816	3 091	358
TOTAL	1 253 553	81 184	1 172 369	1 501 354	92 171	1 409 183	1 296 544	97 245	15 394

4. ENTIDADES DE CRÉDITO Y EFC
B) Detalles del crédito y los depósitos
de las entidades de crédito y EFC

4.29 Crédito y depósitos de entidades de depósito frente a AAPP y a otros
sectores residentes, por Comunidades Autónomas y Ciudades Autónomas

Datos referidos a Septiembre de 2022

Millones de euros

	Crédito			Depósitos						
	Total	Adminis- traciones públicas	Otros sectores residen- tes	Total	Adminis- traciones públicas	Otros sectores residentes				
						Total	Vista (a)	Plazo	CTAs (b)	
1=2+3	2	3	4=5+6	5	6=7+8+9	7	8	9		
País Vasco	71 717	9 779	61 937	97 194	8 995	88 199	80 533	6 657	1 010	
Cataluña	209 536	6 467	203 069	215 454	13 158	202 296	191 980	9 983	333	
Galicia	47 066	4 767	42 298	77 648	3 830	73 817	65 964	7 853	0	
Andalucía	154 860	6 577	148 284	155 357	10 080	145 276	138 172	6 576	528	
Asturias, Principado de	24 173	3 708	20 465	30 239	1 266	28 973	26 649	2 323	2	
Cantabria	10 136	94	10 042	16 290	1 070	15 220	14 485	732	4	
Rioja, La	7 182	466	6 716	10 472	399	10 073	9 470	601	2	
Murcia, Región de	27 731	1 650	26 082	27 860	1 143	26 718	24 695	2 019	4	
Comunitat Valenciana	111 918	10 052	101 866	130 448	5 908	124 540	117 662	6 850	28	
Aragón	35 493	3 209	32 285	40 239	1 727	38 511	36 210	2 272	29	
Castilla-La Mancha	36 879	4 291	32 588	45 744	2 568	43 176	38 794	3 727	655	
Canarias	38 402	4 178	34 224	40 510	6 917	33 593	32 035	1 555	3	
Navarra, Comunidad Foral de	16 567	826	15 742	21 314	836	20 477	19 189	1 289	0	
Extremadura	17 467	1 927	15 540	22 790	1 398	21 392	19 709	1 683	-	
Balears, Illes	33 858	2 667	31 191	34 577	2 572	32 005	30 676	995	334	
Madrid, Comunida de	363 967	15 890	348 077	393 551	25 537	368 014	322 030	33 881	12 103	
Castilla y León	44 419	4 544	39 874	79 988	4 554	75 434	70 337	5 096	1	
Sin clasificar (c)	110	0	110	-	-	-	-	-	-	
TOTAL CCAA	1 251 482	81 092	1 170 390	1 439 675	91 959	1 347 716	238 590	94 090	15 036	
Ciudades autónomas										
Ceuta	1 087	67	1 020	1 162	101	1 061	1 025	36	-	
Melilla	984	25	959	1 252	110	1 142	1 113	29	-	
Banca electrónica	-	-	-	59 264	0	59 264	55 816	3 091	358	
TOTAL	1 253 553	81 184	1 172 369	1 501 354	92 171	1 409 183	296 544	97 245	15 394	

4. ENTIDADES DE CRÉDITO Y EFC
B) Detalle del crédito y los depósitos
de las entidades de crédito y EFC

4.30 (1ª parte) Crédito de entidades de depósito a
Administraciones Públicas y otros sectores residentes
por Comunidades Autónomas

Millones de euros

	Total nacional		Otros sectores residentes		Administraciones Públicas		País Vasco		Cataluña		Galicia		Andalucía		Asturias, Principado de	
	1=2+4	2	3	4	5	6	7	8	9	10	11	12	13	14	15	
13	1 469 010	1 392 384	94,78	76 627	5,22	73 237	4,99	297 068	20,22	50 104	3,41	180 780	12,31	22 337	1,52	
14	1 422 890	1 328 193	93,34	94 697	6,66	69 177	4,86	277 913	19,53	44 912	3,16	174 758	12,28	21 484	1,51	
15	1 360 361	1 274 653	93,70	85 709	6,30	70 039	5,15	264 856	19,47	43 020	3,16	164 008	12,06	20 317	1,49	
16	1 306 396	1 222 530	93,58	83 866	6,42	71 564	5,48	236 415	18,10	42 563	3,26	158 488	12,13	20 387	1,56	
17	R 1 273 446	1 199 107	94,16	74 339	5,84	70 862	5,56	216 850	17,03	40 042	3,14	151 627	11,91	19 466	1,53	
18	1 215 970	1 150 230	94,59	65 740	5,41	68 467	5,63	208 105	17,11	40 893	3,36	147 772	12,15	19 646	1,62	
19 /	1 212 836	1 144 970	94,40	67 866	5,60	68 598	5,66	207 160	17,08	40 660	3,35	145 476	11,99	20 209	1,67	
II	1 230 274	1 158 792	94,19	71 482	5,81	70 721	5,75	210 620	17,12	42 617	3,46	149 474	12,15	21 140	1,72	
III	1 205 864	1 139 327	94,48	66 537	5,52	69 343	5,75	205 901	17,08	42 135	3,49	147 674	12,25	21 500	1,78	
IV	1 199 375	1 135 590	94,68	63 786	5,32	68 515	5,71	205 784	17,16	41 548	3,46	147 292	12,28	20 092	1,68	
20 /	1 208 326	1 138 916	94,26	69 410	5,74	67 823	5,61	208 148	17,23	42 192	3,49	149 599	12,38	20 756	1,72	
II	1 256 859	1 187 055	94,45	69 804	5,55	73 013	5,81	214 187	17,04	44 764	3,56	152 505	12,13	21 778	1,73	
III	1 235 843	1 167 999	94,51	67 845	5,49	71 056	5,75	207 578	16,80	46 147	3,73	149 272	12,08	21 397	1,73	
IV	1 249 302	1 174 945	94,05	74 357	5,95	70 155	5,62	209 728	16,79	45 635	3,65	153 448	12,28	21 503	1,72	
21 /	1 247 051	1 169 638	93,79	77 413	6,21	70 218	5,63	211 713	16,98	45 858	3,68	155 117	12,44	21 266	1,71	
II	1 267 468	1 184 136	93,43	83 332	6,57	71 977	5,68	215 326	16,99	47 648	3,76	153 966	12,15	21 838	1,72	
III	1 249 059	1 165 372	93,30	83 687	6,70	70 385	5,64	210 345	16,84	47 374	3,79	153 058	12,25	21 608	1,73	
IV	1 252 354	1 173 435	93,70	78 919	6,30	70 253	5,61	204 007	16,29	46 693	3,73	155 070	12,38	22 258	1,78	
22 /	1 243 575	1 164 105	93,61	79 471	6,39	70 411	5,66	209 122	16,82	47 033	3,78	154 074	12,39	22 597	1,82	
II	1 266 908	1 182 955	93,37	83 953	6,63	72 629	5,73	212 043	16,74	47 678	3,76	156 665	12,37	24 530	1,94	
III	1 253 553	1 172 369	93,52	81 184	6,48	71 717	5,72	209 536	16,72	47 066	3,75	154 860	12,35	24 173	1,93	

4. ENTIDADES DE CRÉDITO Y EFC
B) Detalle del crédito y los depósitos
de las entidades de crédito y EFC

4.30 (Cont.) Crédito de entidades de depósito a
Administraciones Públicas y otros sectores residentes
por Comunidades Autónomas

Millones de euros

	Cantabria		Rioja,La		Murcia, Región de		Comunitat Valenciana		Aragón		Castilla-La Mancha		Canarias	
	16	17	18	19	20	21	22	23	24	25	26	27	28	29
13	13 681	0,93	9 452	0,64	38 812	2,64	141 399	9,63	38 849	2,64	42 179	2,87	42 225	2,87
14	12 897	0,91	9 028	0,63	35 696	2,51	133 914	9,41	36 598	2,57	39 800	2,80	40 944	2,88
15	12 165	0,89	8 245	0,61	33 473	2,46	122 973	9,04	35 173	2,59	37 382	2,75	38 540	2,83
16	11 623	0,89	7 936	0,61	32 260	2,47	120 307	9,21	33 728	2,58	35 572	2,72	36 924	2,83
17	R 10 472	0,82	8 063	0,63	30 181	2,37	116 019	9,11	34 126	2,68	34 749	2,73	35 131	2,76
18	10 712	0,88	7 477	0,61	30 925	2,54	111 413	9,16	33 405	2,75	33 973	2,79	35 534	2,92
19 /	10 640	0,88	7 416	0,61	30 908	2,55	110 345	9,10	33 146	2,73	34 086	2,81	34 470	2,84
II	10 603	0,86	7 560	0,61	31 290	2,54	111 853	9,09	33 488	2,72	34 369	2,79	34 698	2,82
III	10 413	0,86	7 434	0,62	30 630	2,54	108 725	9,02	32 774	2,72	33 884	2,81	34 405	2,85
IV	10 295	0,86	7 326	0,61	30 421	2,54	107 853	8,99	32 418	2,70	33 781	2,82	34 329	2,86
20 /	10 407	0,86	7 536	0,62	30 815	2,55	108 483	8,98	32 850	2,72	33 756	2,79	34 018	2,82
II	10 718	0,85	7 707	0,61	31 226	2,48	113 026	8,99	34 426	2,74	35 274	2,81	35 842	2,85
III	10 481	0,85	7 602	0,62	31 107	2,52	110 994	8,98	33 953	2,75	34 738	2,81	36 260	2,93
IV	10 379	0,83	7 707	0,62	31 239	2,50	112 866	9,03	34 482	2,76	35 653	2,85	38 211	3,06
21 /	10 415	0,84	7 564	0,61	31 638	2,54	112 631	9,03	34 574	2,77	36 879	2,96	38 048	3,05
II	10 405	0,82	7 659	0,60	32 042	2,53	113 017	8,92	35 119	2,77	38 113	3,01	38 387	3,03
III	10 180	0,81	7 513	0,60	29 896	2,39	114 587	9,17	35 040	2,81	36 744	2,94	38 693	3,10
IV	10 219	0,82	7 770	0,62	27 733	2,21	115 383	9,21	35 353	2,82	36 824	2,94	39 138	3,13
22 /	10 217	0,82	7 366	0,59	28 277	2,27	113 836	9,15	35 446	2,85	36 621	2,94	38 732	3,11
II	10 315	0,81	7 186	0,57	28 225	2,23	113 986	9,00	36 413	2,87	37 652	2,97	38 950	3,07
III	10 136	0,81	7 182	0,57	27 731	2,21	111 918	8,93	35 493	2,83	36 879	2,94	38 402	3,06

4. ENTIDADES DE CRÉDITO Y EFC
B) Detalle del crédito y los depósitos
de las entidades de crédito y EFC

4.30 (Cont.) Crédito de entidades de depósito a
Administraciones Públicas y otros sectores residentes
por Comunidades Autónomas

Millones de euros

	Navarra, Comunidad Foral de		Extremadura		Balears, Illes		Madrid, Comunidad de		Castilla y León		Ciudades autónomas				Sin clasificar (a)	
	Total	Porcentaje	Total	Porcentaje	Total	Porcentaje	Total	Porcentaje	Total	Porcentaje	Ceuta		Melilla		Total	Porcentaje
											Total	Porcentaje	Total	Porcentaje		
30	31	32	33	34	35	36	37	38	39	40	41	42	43	44	45	
13	19 340	1,32	18 126	1,23	35 885	2,44	357 256	24,32	56 545	3,85	1 353	0,09	1 024	0,07	29 360	2,00
14	17 398	1,22	17 135	1,20	33 741	2,37	377 100	26,50	53 024	3,73	1 292	0,09	990	0,07	25 086	1,76
15	16 639	1,22	16 324	1,20	32 021	2,35	371 235	27,29	49 061	3,61	1 245	0,09	1 001	0,07	22 643	1,66
16	16 327	1,25	15 723	1,20	31 551	2,42	369 900	28,31	47 542	3,64	1 221	0,09	977	0,07	15 370	1,18
17	R 16 521	1,30	15 608	1,23	30 554	2,40	394 865	31,01	45 379	3,56	1 246	0,10	1 055	0,08	631	0,05
18	16 152	1,33	15 410	1,27	29 045	2,39	361 698	29,75	43 101	3,54	1 175	0,10	1 007	0,08	60	0,00
19 /	16 156	1,33	15 170	1,25	29 680	2,45	362 819	29,91	43 259	3,57	1 166	0,10	998	0,08	474	0,04
II	16 596	1,35	15 599	1,27	30 721	2,50	362 750	29,49	43 457	3,53	1 173	0,10	996	0,08	547	0,04
III	16 452	1,36	15 433	1,28	30 396	2,52	352 926	29,27	43 193	3,58	1 137	0,09	975	0,08	532	0,04
IV	16 063	1,34	15 622	1,30	29 902	2,49	363 918	29,38	43 037	3,59	1 157	0,10	973	0,08	547	0,05
20 /	15 928	1,32	15 696	1,30	30 060	2,49	355 117	29,39	42 978	3,56	1 141	0,09	961	0,08	62	0,01
II	17 233	1,37	16 586	1,32	32 198	2,56	369 350	29,39	44 499	3,54	1 194	0,09	971	0,08	363	0,03
III	16 712	1,35	16 703	1,35	32 400	2,62	363 225	29,39	43 942	3,56	1 210	0,10	991	0,08	74	0,01
IV	17 372	1,39	16 919	1,35	33 944	2,72	363 955	29,13	43 834	3,51	1 183	0,09	1 000	0,08	90	0,01
21 /	16 831	1,35	16 658	1,34	33 798	2,71	358 125	28,72	43 464	3,49	1 175	0,09	984	0,08	93	0,01
II	17 283	1,36	17 477	1,38	34 640	2,73	365 462	28,83	44 313	3,50	1 169	0,09	1 023	0,08	603	0,05
III	16 543	1,32	17 352	1,39	33 940	2,72	360 272	28,84	43 317	3,47	1 163	0,09	992	0,08	53	0,00
IV	16 278	1,30	18 047	1,44	34 563	2,76	366 051	29,23	44 411	3,55	1 188	0,09	1 014	0,08	101	0,01
22 /	16 408	1,32	18 010	1,45	34 817	2,80	353 980	28,46	44 400	3,57	1 113	0,09	989	0,08	126	0,01
II	16 665	1,32	17 738	1,40	34 781	2,75	364 191	28,75	44 718	3,53	1 100	0,09	990	0,08	449	0,04
III	16 567	1,32	17 467	1,39	33 858	2,70	363 967	29,03	44 419	3,54	1 087	0,09	984	0,08	110	0,01

Véanse notas al final del capítulo.

4. ENTIDADES DE CRÉDITO Y EFC
B) Detalle del crédito y los depósitos
de las entidades de crédito y EFC

4.31 (1ª parte) Depósitos de Administraciones Públicas y otros sectores
residentes en entidades de depósito
por Comunidades Autónomas

Millones de euros

	Total nacional		Otros sectores residentes		Administraciones Públicas		País Vasco		Cataluña		Galicia		Andalucía		Asturias, Principado de	
	Total	Porcentaje	Total	Porcentaje	Total	Porcentaje	Total	Porcentaje	Total	Porcentaje	Total	Porcentaje	Total	Porcentaje	Total	Porcentaje
13	1 196 711	1 134 915	94,84	61 796	5,16	73 729	6,16	201 003	16,80	55 027	4,60	108 396	9,06	24 878	2,08	
14	1 213 205	1 139 756	93,95	73 448	6,05	72 269	5,96	197 102	16,25	57 510	4,74	108 947	8,98	25 332	2,09	
15	1 211 969	1 135 872	93,72	76 097	6,28	74 676	6,16	193 377	15,96	57 899	4,78	109 686	9,05	24 070	1,99	
16	1 194 227	1 140 814	95,53	53 412	4,47	76 117	6,37	182 454	15,28	59 758	5,00	113 743	9,52	24 734	2,07	
17	R 1 207 827	1 146 917	94,96	60 910	5,04	79 661	6,60	153 335	12,70	61 076	5,06	119 776	9,92	24 864	2,06	
18	1 235 892	1 165 030	94,27	70 862	5,73	81 517	6,60	164 784	13,33	64 272	5,20	123 450	9,99	25 598	2,07	
19 /	1 259 115	1 187 977	94,35	71 138	5,65	83 940	6,67	168 006	13,34	64 725	5,14	124 422	9,88	25 943	2,06	
II	1 286 810	1 212 749	94,24	74 061	5,76	84 971	6,60	172 233	13,38	67 550	5,25	127 893	9,94	26 733	2,08	
III	1 273 941	1 200 362	94,22	73 579	5,78	85 047	6,68	170 180	13,36	66 617	5,23	125 719	9,87	26 465	2,08	
IV	1 287 798	1 218 981	94,66	68 817	5,34	86 935	6,75	174 891	13,58	66 819	5,19	128 556	9,98	26 358	2,05	
20 /	1 293 274	1 228 802	95,01	64 472	4,99	83 855	6,48	175 844	13,60	67 279	5,20	128 772	9,96	27 124	2,10	
II	1 367 465	1 295 554	94,74	71 911	5,26	91 249	6,67	186 217	13,62	70 990	5,19	138 286	10,11	28 613	2,09	
III	1 371 004	1 295 261	94,48	75 744	5,52	89 128	6,50	189 721	13,84	70 856	5,17	137 722	10,05	28 766	2,10	
IV	1 409 286	1 329 870	94,36	79 416	5,64	92 088	6,53	194 182	13,78	73 037	5,18	142 361	10,10	28 409	2,02	
21 /	1 397 921	1 323 877	94,70	74 044	5,30	91 060	6,51	196 121	14,03	73 084	5,23	139 945	10,01	28 749	2,06	
II	1 452 737	1 367 753	94,15	84 985	5,85	95 259	6,56	202 623	13,95	74 481	5,13	143 967	9,91	29 342	2,02	
III	1 446 215	1 353 771	93,61	92 444	6,39	94 740	6,55	207 857	14,37	73 849	5,11	145 577	10,07	31 459	2,18	
IV	1 486 344	1 390 015	93,52	96 329	6,48	96 160	6,47	206 197	13,87	75 795	5,10	149 083	10,03	31 325	2,11	
22 /	1 484 065	1 396 178	94,08	87 887	5,92	96 203	6,48	209 669	14,13	76 021	5,12	150 834	10,16	31 793	2,14	
II	1 516 837	1 418 362	93,51	98 475	6,49	98 424	6,49	216 562	14,28	79 147	5,22	155 771	10,27	30 428	2,01	
III	1 501 354	1 409 183	93,86	92 171	6,14	97 194	6,47	215 454	14,35	77 648	5,17	155 357	10,35	30 239	2,01	

4. ENTIDADES DE CRÉDITO Y EFC
B) Detalle del crédito y los depósitos
de las entidades de crédito y EFC

4.31 (Cont.) Depósitos de Administraciones Públicas y otros sectores
residentes en entidades de depósito
por Comunidades Autónomas

Millones de euros

	Cantabria		Rioja,La		Murcia, Región de		Comunitat Valenciana		Aragón		Castilla-La Mancha		Canarias		Navarra, Comunidad Foral de	
	Total	Porcentaje	Total	Porcentaje	Total	Porcentaje	Total	Porcentaje	Total	Porcentaje	Total	Porcentaje	Total	Porcentaje	Total	Porcentaje
	16	17	18	19	20	21	22	23	24	25	26	27	28	29	30	31
13	12 387	1,04	8 420	0,70	24 051	2,01	97 436	8,14	35 892	3,00	35 902	3,00	24 215	2,02	16 518	1,38
14	12 300	1,01	8 186	0,67	24 537	2,02	94 183	7,76	34 691	2,86	36 209	2,98	23 900	1,97	15 787	1,30
15	12 356	1,02	8 286	0,68	24 938	2,06	93 691	7,73	34 034	2,81	35 624	2,94	24 608	2,03	15 568	1,28
16	12 436	1,04	8 538	0,71	24 853	2,08	97 961	8,20	32 647	2,73	36 202	3,03	26 938	2,26	16 173	1,35
17	R 12 902	1,07	8 787	0,73	24 785	2,05	106 603	8,83	36 409	3,01	37 238	3,08	29 000	2,40	16 839	1,39
18	13 470	1,09	8 966	0,73	23 595	1,91	106 562	8,62	35 444	2,87	38 314	3,10	31 178	2,52	17 371	1,41
19 /	13 390	1,06	9 013	0,72	23 612	1,88	107 925	8,57	35 140	2,79	38 488	3,06	31 315	2,49	17 478	1,39
II	13 791	1,07	9 255	0,72	24 399	1,90	110 761	8,61	35 506	2,76	39 167	3,04	32 168	2,50	17 904	1,39
III	13 850	1,09	9 148	0,72	24 395	1,91	110 570	8,68	34 872	2,74	38 750	3,04	32 448	2,55	17 970	1,41
IV	13 942	1,08	9 174	0,71	25 148	1,95	111 181	8,63	35 712	2,77	39 565	3,07	33 204	2,58	18 386	1,43
20 /	13 932	1,08	9 246	0,71	25 571	1,98	111 663	8,63	35 566	2,75	39 724	3,07	32 956	2,55	18 313	1,42
II	14 550	1,06	9 699	0,71	27 541	2,01	118 174	8,64	38 315	2,80	42 067	3,08	34 907	2,55	19 643	1,44
III	14 864	1,08	9 867	0,72	28 102	2,05	118 812	8,67	38 341	2,80	42 641	3,11	35 247	2,57	19 912	1,45
IV	14 914	1,06	10 082	0,72	28 024	1,99	119 667	8,49	38 871	2,76	44 303	3,14	34 613	2,46	20 602	1,46
21 /	14 856	1,06	9 967	0,71	28 188	2,02	118 157	8,45	38 059	2,72	44 298	3,17	34 229	2,45	20 612	1,47
II	15 349	1,06	10 014	0,69	29 182	2,01	118 980	8,19	38 186	2,63	44 960	3,09	34 381	2,37	20 607	1,42
III	15 717	1,09	9 867	0,68	26 823	1,85	125 481	8,68	39 179	2,71	45 021	3,11	37 359	2,58	20 847	1,44
IV	16 392	1,10	10 047	0,68	26 429	1,78	128 222	8,63	39 896	2,68	45 907	3,09	38 509	2,59	20 674	1,39
22 /	16 290	1,10	10 088	0,68	26 992	1,82	127 293	8,58	39 769	2,68	45 591	3,07	38 873	2,62	20 957	1,41
II	16 076	1,06	10 411	0,69	27 516	1,81	129 698	8,55	40 808	2,69	45 714	3,01	39 728	2,62	21 368	1,41
III	16 290	1,08	10 472	0,70	27 860	1,86	130 448	8,69	40 239	2,68	45 744	3,05	40 510	2,70	21 314	1,42

4. ENTIDADES DE CRÉDITO Y EFC
B) Detalle del crédito y los depósitos
de las entidades de crédito y EFC

4.31 (Cont.) Depósitos de Administraciones Públicas y otros sectores
residentes en entidades de depósito
por Comunidades Autónomas

Millones de euros

	Extremadura		Balears, Illes		Madrid, Comunidad de (b)		Castilla y León		Ciudades autónomas				Banca electrónica (b)		Sin clasificar (a)	
	Total	Porcentaje	Total	Porcentaje	Total	Porcentaje	Total	Porcentaje	Ceuta		Melilla		Total	Porcentaje	Total	Porcentaje
									Total	Porcentaje	Total	Porcentaje				
	32	33	34	35	36	37	38	39	40	41	42	43	44	45	46	47
13	17 613	1,47	20 265	1,69	345 281	28,85	66 393	5,55	881	0,07	887	0,07	27 536	2,30	-	-
14	17 880	1,47	20 770	1,71	365 418	30,12	65 812	5,42	881	0,07	862	0,07	30 629	2,52	-	-
15	18 031	1,49	21 660	1,79	360 834	29,77	65 100	5,37	875	0,07	903	0,07	35 752	2,95	-	-
16	18 277	1,53	23 131	1,94	333 831	27,95	65 522	5,49	893	0,07	909	0,08	39 109	3,27	-	-
17	R 18 725	1,55	24 922	2,06	348 254	28,83	66 560	5,51	889	0,07	912	0,08	36 290	3,00	-	-
18	19 084	1,54	25 628	2,07	341 817	27,66	67 438	5,46	940	0,08	988	0,08	45 475	3,68	-	-
19 /	19 121	1,52	25 566	2,03	354 355	28,14	68 006	5,40	946	0,08	988	0,08	46 734	3,71	-	-
II	19 591	1,52	26 779	2,08	360 034	27,98	69 149	5,37	979	0,08	1 008	0,08	46 937	3,65	-	-
III	19 340	1,52	27 765	2,18	353 606	27,76	68 803	5,40	983	0,08	1 017	0,08	46 396	3,64	-	-
IV	19 764	1,53	26 751	2,08	351 572	27,30	70 059	5,44	1 019	0,08	1 041	0,08	47 723	3,71	-	-
20 /	19 882	1,54	26 252	2,03	355 889	27,52	70 679	5,47	1 015	0,08	1 036	0,08	48 674	3,76	-	-
II	20 911	1,53	27 105	1,98	373 505	27,31	73 792	5,40	1 065	0,08	1 094	0,08	49 740	3,64	-	-
III	21 112	1,54	27 310	1,99	371 214	27,08	74 604	5,44	1 060	0,08	1 152	0,08	50 571	3,69	-	-
IV	21 635	1,54	26 904	1,91	388 895	27,60	76 112	5,40	1 089	0,08	1 157	0,08	52 340	3,71	-	-
21 /	21 720	1,55	26 621	1,90	381 924	27,32	76 077	5,44	1 078	0,08	1 163	0,08	52 012	3,72	-	-
II	22 010	1,52	27 856	1,92	412 914	28,42	77 196	5,31	1 158	0,08	1 193	0,08	53 078	3,65	-	-
III	22 460	1,55	30 251	2,09	387 715	26,81	77 145	5,33	1 135	0,08	1 225	0,08	52 506	3,63	-	-
IV	23 088	1,55	29 995	2,02	412 107	27,73	79 005	5,32	1 158	0,08	1 276	0,09	55 079	3,71	-	-
22 /	23 044	1,55	29 397	1,98	403 012	27,16	79 015	5,32	1 204	0,08	1 267	0,09	56 752	3,82	-	-
II	22 866	1,51	31 319	2,06	409 851	27,02	80 105	5,28	1 209	0,08	1 267	0,08	58 569	3,86	-	-
III	22 790	1,52	34 577	2,30	393 551	26,21	79 988	5,33	1 162	0,08	1 252	0,08	59 264	3,95	-	-

Véanse notas al final del capítulo.

(b) En marzo 2018 se produce una reclasificación en la asignación geográfica de los saldos de los depósitos entre la Comunidad de Madrid y la Banca Electrónica.

4. ENTIDADES DE CRÉDITO Y EFC
B) Detalles del crédito y los depósitos
de las entidades de crédito y EFC

4.32 Pasivos de las entidades de crédito Y EFC
frente a AAPP y frente a OSR, por instituciones

Millones de euros

	Pasivos frente a AAPP					Pasivos frente a otros sectores residentes				
	Total (a)	Depósitos				Dota- ciones	Entidades de crédito y EFC (c)	Entidades de depósito (b)	ICO	EFC
		Entidades de crédito y EFC	Entidades de depósito (b)	ICO	EFC					
	1=2+6	2=3+4+5	3	4	5	6	7=8+9+10	8	9	10
16	54 371	54 371	53 441	923	7	-	1 242 580	1 234 176	92	8 311
17	R 61 722	61 722	60 910	805	7	-	1 202 893	1 193 836	54	9 003
18	71 785	71 785	70 863	917	5	-	1 212 837	1 203 246	71	9 521
19	69 445	69 445	68 817	627	2	-	1 259 938	1 252 423	72	7 443
20	80 754	80 754	79 416	1 338	1	-	1 369 548	1 364 284	76	5 188
21										
Jul	88 111	88 111	87 485	624	1	-	1 382 420	1 377 479	87	4 854
Ago	89 535	89 535	88 903	631	1	-	1 384 615	1 379 591	94	4 929
Sep	93 074	93 074	92 444	629	1	-	1 390 560	1 385 884	94	4 583
Oct	95 534	95 534	94 903	630	1	-	1 382 083	1 377 198	104	4 782
Nov	109 699	109 699	109 051	648	1	-	1 397 365	1 392 621	97	4 647
Dic	96 988	96 988	96 329	659	0	-	1 425 055	1 420 288	215	4 552
22										
Ene	91 192	91 192	90 563	629	0	-	1 406 751	1 402 064	193	4 493
Feb	86 717	86 717	85 899	818	0	-	1 412 033	1 407 585	8	4 440
Mar	88 726	88 726	87 925	800	0	-	1 429 109	1 424 411	8	4 690
Abr	89 309	89 309	88 527	782	0	-	1 425 201	1 420 565	8	4 628
May	89 859	89 859	89 029	830	0	-	1 436 166	1 431 089	8	5 069
Jun	99 329	99 329	98 508	821	0	-	1 450 706	1 446 426	8	4 273
Jul	95 412	95 412	95 121	290	0	-	1 444 717	1 440 494	8	4 215
Ago	100 123	100 123	99 786	336	0	-	1 443 116	1 438 932	17	4 167
Sep	92 792	92 792	92 256	536	0	-	1 441 507	1 436 726	17	4 758
Oct	93 653	93 653	93 374	279	0	-	1 426 741	1 422 010	17	4 708
Nov	P 102 523	102 523	102 241	282	0	-	1 432 984	1 428 281	45	4 651

Véanse notas al final del capítulo.

4. ENTIDADES DE CRÉDITO Y EFC
C) Cuenta de resultados

4.B Entidades de depósito.
Resumen

Datos Enero - Septiembre de 2022

Millones de euros y Porcentajes

Serie en cuadro y columna/ Time series in table and column	Resultados/Results			Ratios sobre balance medio/Ratios (proportion of average balance sheet)		
	Entidades depósito residentes/ Resident deposit-taking institutions	Sucursales españolas en el extranjero/ Spanish branches abroad	Entidades depósito residentes/ sucursales/ Resident deposit-taking institutions and branches	Entidades depósito residentes/ Resident deposit-taking institutions	Sucursales españolas en el extranjero/ Spanish branches abroad	Entidades depósito residentes/ sucursales/ Resident deposit-taking institutions and branches
Resultados del periodo hasta: III-2022	Results for the period to: 2022-III					
Productos financieros	24 158	1 984	26 142	1,1	...	1,2
Costes financieros	7 197	665	7 862	0,3	...	0,4
Margen de intereses	16 961	1 319	18 280	0,8	...	0,9
Rendimientos de instrumentos de capital y otros productos y gastos	22 075	1 258	23 333	1,0	...	1,1
Margen bruto	39 036	2 577	41 613	1,8	...	1,9
Gastos de explotación	18 539	1 337	19 876	0,9	...	0,9
de los cuales: de personal	9 402	754	10 156	0,4	...	0,5
Dotaciones netas	754	-8	746	0,0	...	0,0
Pérdida por deterioro de activos financieros	3 639	77	3 716	0,2	...	0,2
Resultado de la actividad de explotación	16 104	1 171	17 274	0,8	...	0,8
Pérdida por deterioro del resto de activos	-417	-4	-421	-0,0	...	-0,0
Otros resultados	1	-6	-4	0,0	...	-0,0
Beneficios antes de impuestos (contable hasta 1991)	16 522	1 169	17 691	0,8	...	0,8
Impuesto sobre sociedades	1 777	300	2 078	0,1	...	0,1
Dotaciones obligatorias a obras y fondos sociales	59	-	59	0,0	...	0,0
Beneficio contable (desde 1992)	14 685	869	15 554	0,7	...	0,7
PRO MEMORIA:	MEMORANDUM ITEM:					
Total dotaciones fondos	689	-1	688	0,0	...	0,0
Recursos generados	19 423	1 282	20 705	0,9	...	1,0
Balance ajustado medio	2 853 163	-	2 853 163	100,0	...	100,0

Data January - September 2022

EUR millions and %

4. CREDIT INSTITUTIONS AND CFIs
C) Profit and loss account

4.C. CUENTA DE RESULTADOS DE ENTIDADES DE DEPOSITO

■ Serie representada gráficamente.

	En porcentaje sobre el balance medio ajustado											En porcentaje				
	Productos financieros	Costes	Margen de intereses	Rendimiento instru. cap. y otros ptos. y gastos	Margen bruto	Gastos de explotación	Del cual		Otros resultados de explotación	Resultado de la actividad de explotación	Resto de productos y costes	Benefic. antes de impuest. (cont. hasta 1991)	Rentabilidad media de Fondos propios (a)	Rentabilidad media de operac. activas (b)	Coste medio de operaciones pasivas (b)	Diferencia (13-14)
								De personal								
1	2	3	4	5	6	7	8	9	10	11	12	13	14	15		
19	1,3	0,4	0,9	1,4	2,3	1,1	0,6	0,3	0,9	0,4	0,8	6,9	1,5	0,5	1,0	
20	1,2	0,3	0,9	1,3	2,2	1,0	0,5	0,7	0,5	-0,3	0,3	-0,7	1,3	0,4	0,9	
21	1,1	0,3	0,8	1,0	1,8	1,0	0,5	0,4	0,4	0,2	0,4	7,3	1,2	0,3	0,9	
19 IV	1,3	0,4	0,9	1,4	2,3	1,1	0,6	0,3	0,9	0,4	0,8	6,9	1,5	0,5	1,0	
20 I	1,3	0,4	0,9	0,9	1,8	1,0	0,5	0,5	0,3	0,3	-0,1	5,0	1,5	0,5	1,0	
II	1,2	0,3	0,9	0,6	1,5	0,9	0,5	0,6	-0,0	0,7	-0,7	1,8	1,4	0,4	1,0	
III	1,1	0,3	0,8	0,8	1,6	0,9	0,5	0,3	0,3	0,1	0,3	0,8	1,3	0,4	0,9	
IV	1,2	0,3	0,9	1,3	2,2	1,0	0,5	0,7	0,5	-0,3	0,3	-0,7	1,3	0,4	0,9	
21 I	1,1	0,3	0,9	0,9	1,8	1,0	0,5	0,4	0,5	0,7	1,2	3,2	1,3	0,3	0,9	
II	1,1	0,3	0,8	0,7	1,5	0,9	0,4	0,4	0,2	-0,1	0,1	5,8	1,2	0,3	0,9	
III	1,1	0,3	0,8	0,8	1,6	0,9	0,5	0,2	0,5	0,1	0,6	6,8	1,2	0,3	0,9	
IV	1,1	0,3	0,8	1,0	1,8	1,0	0,5	0,4	0,4	0,2	0,4	7,3	1,2	0,3	0,9	
22 I	1,1	0,3	0,8	0,9	1,7	0,9	0,5	0,2	0,5	0,0	0,5	5,4	1,1	0,3	0,8	
II	1,1	0,3	0,8	1,1	1,9	0,9	0,4	0,2	0,8	-0,1	0,8	8,0	1,2	0,3	0,8	
III	1,2	0,4	0,8	1,1	1,9	0,8	0,4	0,2	0,9	0,0	0,9	9,2	1,2	0,4	0,8	

CUENTA DE RESULTADOS
Ratios sobre balance ajustado medio y rentabilidades

CUENTA DE RESULTADOS
Ratios sobre balance ajustado medio

— MARGEN BRUTO

4. ENTIDADES DE CRÉDITO Y EFC C) Cuenta de resultados

4.36 Estructura de la cuenta de resultados. Entidades de depósito

Millones de euros

	Productos financieros	Costes financieros	Margen de intereses	Rendimiento instrumentos cap. y otros ptos. y gastos (c)	Margen bruto	Gastos explotación	del cual		Dotaciones netas	Pérdida por deterioro de activos financieros	Resultado de la actividad de explotación	Pérdida por deterioro del resto de activos	Otros resultados	Beneficios antes impuestos (cont. hasta 1991)	Impuestos s/ sociedades	Dotaciones obras y fondos sociales	Beneficio contable (desde 1992)
								de personal									
							(a)	(b)									
1	2	3	4	5	6	7	8	9	10	11	12	13	14	15	16		
17	32 976	9 798	23 178	23 467	46 646	26 625	13 931	3 623	9 105	7 294	9 286	1 318	-674	3 227	56	-3 957	
18	32 647	9 370	23 277	24 499	47 777	25 990	13 648	2 187	3 140	16 460	2 189	137	14 408	1 985	66	12 356	
19	32 948	9 801	23 148	26 238	49 386	26 325	13 872	2 801	3 987	16 273	2 233	701	14 741	1 153	73	13 515	
20	31 067	8 085	22 982	23 083	46 065	25 290	13 105	2 246	11 287	7 242	6 955	-1 758	-1 470	1 580	56	-3 106	
21	29 659	7 337	22 323	23 240	45 563	25 367	12 930	3 525	6 158	10 512	879	5 612	15 245	731	67	14 447	
21 I-III	22 272	5 405	16 867	16 277	33 144	18 632	9 464	2 462	4 504	7 546	186	5 031	12 392	955	48	11 389	
22 I-III	24 158	7 197	16 961	22 075	39 036	18 539	9 402	754	3 639	16 104	-417	1	16 522	1 777	59	14 685	
18 IV	8 291	2 403	5 888	6 150	12 038	6 593	3 448	467	930	4 048	2 636	557	1 970	283	16	1 671	
19 I	8 132	2 425	5 707	5 803	11 510	6 482	3 467	328	839	3 861	204	-33	3 624	506	19	3 100	
II	8 418	2 577	5 841	5 985	11 826	6 607	3 500	1 376	798	3 046	57	-1 015	1 974	-123	17	2 080	
III	8 227	2 447	5 781	5 877	11 658	6 499	3 434	236	1 244	3 679	433	677	3 922	450	17	3 456	
IV	8 172	2 352	5 819	5 573	14 392	6 737	3 470	862	1 106	5 687	1 539	1 072	5 221	320	21	4 880	
20 I	7 804	2 224	5 579	5 584	11 164	6 356	3 328	547	2 628	1 633	2 089	-2	-457	58	16	-532	
II	7 613	1 977	5 636	3 993	9 629	6 166	3 199	526	3 228	-292	4 553	-11	-4 855	1 743	13	-6 611	
III	7 656	1 992	5 664	5 154	10 818	6 240	3 193	345	1 913	2 320	473	2	1 849	280	12	1 557	
IV	7 995	1 892	6 103	8 351	14 454	6 528	3 385	827	3 518	3 582	-159	-1 747	1 994	-501	15	2 480	
21 I	7 533	1 865	5 669	6 080	11 749	6 343	3 287	463	1 961	2 982	-16	4 730	7 728	427	15	7 286	
II	7 464	1 758	5 706	4 525	10 231	5 930	2 880	1 521	1 333	1 447	185	-666	596	120	17	459	
III	7 276	1 783	5 493	5 671	11 164	6 359	3 297	478	1 210	3 117	16	967	4 068	408	16	3 644	
IV	7 387	1 932	5 455	6 963	12 419	6 736	3 466	1 063	1 654	2 966	693	581	2 854	-224	19	3 059	
22 I	7 376	2 013	5 363	6 222	11 585	6 158	3 140	428	1 200	3 799	19	0	3 780	603	18	3 159	
II	7 928	2 350	5 577	7 685	13 262	6 201	3 114	177	1 312	5 572	-442	-13	6 001	378	22	5 601	
III	8 854	2 833	6 021	8 167	14 188	6 180	3 148	150	1 126	6 732	6	15	6 741	796	19	5 926	

Véanse notas al final del capítulo.

4. ENTIDADES DE CRÉDITO Y EFC
C) Cuenta de resultados

4.37 Productos financieros.
Entidades de depósito

Millones de euros

	Total +10+11 1=2+3=4+9+	En euros 2	En moneda extranjera 3	Productos de inversiones crediticias					Cartera de valores excepto renta variable (a) 9	Rectificaciones por operaciones de cobertura 10	Otros productos financieros 11
				Total 4	Sistema crediticio 5	Administraciones Públicas 6	Otros sectores residentes 7	Sectores no residentes 8			
17	32 976	30 539	2 439	26 042	713	1 141	22 016	2 172	5 386	-425	1 944
18	32 647	22 338	2 019	26 280	741	947	21 990	2 603	4 697	23	1 611
19	32 948	27 180	758	752	22 520	3 150	3 970	316	1 441
20	31 067	25 168	611	626	21 426	2 505	3 275	48	2 523
21	29 659	23 288	439	505	20 415	1 930	3 124	-617	3 802
21 I-III	22 272	17 547	318	370	15 388	1 472	2 185	-312	2 805
22 I-III	24 158	18 951	586	385	15 363	2 617	3 787	-1 236	2 602
18 IV	8 291	6 576	148	175	5 519	733	1 177	19	527
19 I	8 132	6 652	188	188	5 508	768	980	136	351
II	8 418	6 965	205	204	5 759	796	1 079	-10	379
III	8 227	6 778	179	187	5 605	807	959	127	357
IV	8 172	6 786	187	173	5 647	779	951	63	353
20 I	7 804	6 423	186	162	5 320	756	893	116	351
II	7 613	6 296	143	157	5 310	687	889	-59	480
III	7 656	6 101	152	155	5 241	553	683	43	823
IV	7 995	6 347	131	152	5 555	510	810	-52	869
21 I	7 533	5 984	108	126	5 261	489	689	-13	849
II	7 464	5 812	103	132	5 087	490	874	-215	982
III	7 276	5 752	106	113	5 040	493	623	-84	974
IV	7 387	5 741	121	135	5 027	458	939	-306	996
22 I	7 376	5 641	109	115	4 845	571	896	-223	1 037
II	7 928	6 041	152	118	4 980	791	1 534	-708	1 049
III	8 854	7 269	325	152	5 538	1 255	1 357	-304	516

Véanse notas al final del capítulo.

4. ENTIDADES DE CRÉDITO Y EFC
C) Cuenta de resultados

4.38 Costes financieros.
Entidades de depósito

Millones de euros

	Total +10+11+12 1=2+3=4+9	En euros 2	En moneda extranjera 3	Gastos por intereses					Empréstitos, otros valores negociab. y financ. subordin. (a) 9	Rectificaciones por operaciones de cobertura 10	Otros costes financieros 11	Comisiones de producción (b) 12
				Total 4	Sistema crediticio 5	Administraciones Públicas 6	Otros sectores residentes 7	Sectores no residentes 8				
17	9 798	8 415	1 381	6 827	872	183	4 723	1 049	3 818	-1 993	1 092	18
18	9 370	5 667	1 300	6 158	1 015	140	3 678	1 326	3 664	-1 630	1 134	...
19	9 801	5 828	724	166	3 227	1 712	3 657	-1 301	1 575	...
20	8 085	3 930	584	152	2 277	918	3 692	-1 391	1 817	...
21	7 337	2 830	434	143	1 690	563	3 024	-1 088	2 480	...
21 I-III	5 405	2 176	357	108	1 295	416	2 257	-845	1 781	...
22 I-III	7 197	2 970	461	110	1 213	1 186	2 667	-502	1 909	...
18 IV	2 403	1 564	372	28	838	326	921	-403	352	...
19 I	2 425	1 473	180	44	809	439	923	-342	361	...
II	2 577	1 520	183	42	835	460	949	-336	427	...
III	2 447	1 416	192	40	766	418	916	-310	417	...
IV	2 352	1 419	169	39	817	394	869	-314	370	...
20 I	2 224	1 222	170	38	658	355	939	-305	359	...
II	1 977	1 009	145	37	610	217	919	-320	359	...
III	1 992	937	140	38	588	170	926	-364	486	...
IV	1 892	763	129	38	421	176	907	-402	614	...
21 I	1 865	826	113	37	548	129	757	-278	549	...
II	1 758	661	101	36	407	117	750	-266	599	...
III	1 783	689	144	35	340	170	750	-301	633	...
IV	1 932	653	76	35	394	147	768	-243	699	...
22 I	2 013	693	110	36	370	178	789	-262	742	...
II	2 350	907	159	35	384	329	853	-250	784	...
III	2 833	1 370	193	39	459	679	1 025	10	383	...

Véanse notas al final del capítulo.

4. ENTIDADES DE CRÉDITO Y EFC
C) Cuenta de resultados

4.39 Detalle de los productos de la cartera de valores y de los costes de los valores emitidos. Entidades de depósito

Millones de euros

	Productos de la cartera de valores							Coste financiero de valores representativos de deuda emitida y financiaciones subordinadas				
	Total	Intereses de valores representativos de deuda					Intereses cartera negociac. renta fija (b)	Resultados cartera renta variable (a)	Total	Pagarés y efectos (c)	Valores representativos de deuda emitida (d)	De financiaciones subordinadas
		Total	Entidades residentes	Administraciones públicas	Otros sectores residentes	Sectores no residentes						
1	2	3	4	5	6	7	8	9	10	11	12	
17	15 921	5 386	368	3 238	382	1 398	...	10 535	3 818	17	2 825	976
18	16 472	4 697	169	2 983	171	1 373	...	11 775	3 664	-	3 125	540
19	18 043	3 970	129	2 290	123	1 428	...	14 073	3 657	-	3 117	540
20	13 073	3 275	156	1 682	111	1 326	...	9 798	3 692	-	3 106	586
21	12 649	3 124	97	1 487	148	1 392	...	9 525	3 024	-	2 462	563
21 I-III	7 439	2 185	63	1 012	109	1 002	...	5 254	2 257	-	1 852	405
22 I-III	15 316	3 787	101	1 711	94	1 880	...	11 529	2 667	-	2 186	481
19 II	4 344	1 079	35	680	29	335	...	3 265	949	-	811	138
III	3 184	959	30	481	34	415	...	2 224	916	-	785	131
IV	7 194	951	34	547	25	345	...	6 244	869	-	741	129
20 I	2 388	893	62	456	34	341	...	1 495	939	-	810	129
II	2 083	889	37	446	28	379	...	1 194	919	-	792	128
III	2 325	683	27	376	26	254	...	1 642	926	-	800	127
IV	6 277	810	29	404	24	352	...	5 468	907	-	705	202
21 I	2 283	689	23	326	38	302	...	1 594	757	-	621	136
II	2 747	874	23	448	42	361	...	1 873	750	-	611	139
III	2 409	623	17	238	29	339	...	1 786	750	-	619	131
IV	5 210	939	34	475	40	390	...	4 271	768	-	610	158
22 I	3 043	896	30	394	28	444	...	2 147	789	-	629	160
II	6 243	1 534	35	728	21	750	...	4 709	853	-	696	157
III	6 030	1 357	36	590	45	685	...	4 673	1 025	-	861	164

Véanse notas al final del capítulo.

4. ENTIDADES DE CRÉDITO Y EFC
C) Cuenta de resultados

4.40 Otros productos y gastos ordinarios. Entidades de depósito

Millones de euros

	Comisiones										Beneficio neto:			
	Neto	Neto	De las que:				De las que:				Operaciones moneda extranjera	Otras operaciones financieras	Otros productos de explotación neto	
			Comisiones percibidas	Por servicios cobros y pagos	Por servicios de valores	Por comisiones	Otras	Comisiones pagadas	Comisiones cedidas (a)	Por operaciones con valores				Otras (b)
+13 1=2+12+	2	3	4	5	6	7	8	9	10	11	12	13	14	
17	12 933	11 710	14 181	3 772	880	4 580	2 811	2 471	211	276	2 034	462	2 463	-1 702
18	12 724	12 169	14 882	4 229	515	4 274	3 327	2 713	...	332	2 381	-66	2 127	-1 505
19	12 166	12 260	15 134	4 307	541	4 334	3 141	2 874	...	337	2 537	-664	2 220	-1 650
20	13 285	12 373	15 156	4 222	648	4 305	2 700	2 782	...	393	2 389	-24	2 691	-1 757
21	13 715	13 927	17 323	4 603	714	5 141	2 550	3 396	...	505	2 891	100	1 800	-2 112
21 I-III	11 023	10 245	12 651	3 340	547	3 641	1 945	2 406	...	354	2 052	-13	1 751	-960
22 I-III	10 546	10 462	13 193	3 752	479	4 085	1 965	2 731	...	359	2 371	-707	1 507	-717
18 IV	2 170	3 088	3 772	1 100	98	1 046	871	683	...	91	592	-68	135	-986
19 I	3 463	2 958	3 612	1 020	130	1 075	765	654	...	77	577	-127	611	21
II	2 720	3 074	3 791	1 075	148	1 079	799	717	...	92	625	-195	390	-548
III	3 653	3 046	3 788	1 113	180	1 062	741	742	...	90	652	-228	776	59
IV	2 329	3 182	3 944	1 099	83	1 117	835	762	...	78	683	-113	442	-1 182
20 I	4 090	3 202	3 912	1 081	166	1 132	756	710	...	78	632	-187	889	186
II	2 800	2 957	3 600	975	182	1 008	583	643	...	113	530	-38	605	-724
III	3 512	3 033	3 711	1 097	131	1 044	672	678	...	96	582	-151	573	58
IV	2 883	3 182	3 932	1 069	169	1 121	688	750	...	106	645	352	625	-1 276
21 I	4 486	3 325	4 032	991	157	1 194	559	707	...	89	618	112	1 040	9
II	2 652	3 404	4 179	1 184	160	1 228	687	775	...	93	683	10	177	-938
III	3 885	3 517	4 440	1 166	229	1 220	699	924	...	172	751	-135	534	-30
IV	2 692	3 682	4 672	1 263	167	1 500	605	990	...	151	838	113	49	-1 152
22 I	4 075	3 475	4 358	1 174	183	1 400	627	883	...	123	759	-152	702	49
II	2 976	3 598	4 496	1 295	164	1 361	709	898	...	119	779	-70	321	-872
III	3 494	3 389	4 339	1 282	132	1 325	629	950	...	117	833	-485	484	106

Véanse notas al final del capítulo.

4. ENTIDADES DE CRÉDITO Y EFC
C) Cuenta de resultados

4.41 Estructura de la cuenta de resultados.
Entidades de depósito residentes y sucursales en el extranjero

Millones de euros

	1	2	3	4	5	6		8	9	10	11	12	13	14	15	16
						Gastos explotación	del cual									
	Productos financieros	Costes financieros	Margen de intereses	Rendimiento instrumentos cap. y otros pto. y gastos	Margen bruto		de personal	Dotaciones netas	Pérdida por deterioro de activos financieros	Resultado de la actividad de explotación	Pérdida por deterioro del resto de activos	Otros resultados	Beneficios antes impuestos (cont. hasta 1991)	Impuestos/sociedades	Dotaciones obras y fondos sociales	Beneficio contable (desde 1992)
17	33 911	9 943	23 968	24 008	47 976	27 281	14 296	3 642	9 201	7 852	9 281	1 303	-126	3 430	56	-3 612
18	33 884	9 734	24 150	25 239	49 390	26 815	14 102	2 210	3 167	17 197	2 192	132	15 137	2 195	66	12 877
19	34 688	10 510	24 179	27 077	51 256	27 333	14 434	2 845	4 109	16 968	2 233	738	15 473	1 325	73	14 075
20	32 593	8 422	24 172	24 022	48 193	26 406	13 693	2 257	11 720	7 810	6 952	-1 762	-905	1 752	56	-2 713
21	31 268	7 431	23 837	24 758	48 594	26 929	13 797	3 521	6 230	11 914	878	5 634	16 670	993	67	15 611
21 I-III	23 371	5 474	17 897	17 310	35 207	19 663	10 018	2 447	4 486	8 611	183	5 043	13 471	1 163	48	12 260
22 I-III	26 142	7 862	18 280	23 333	41 613	19 876	10 156	746	3 716	17 274	-421	-4	17 691	2 078	59	15 554
18 IV	8 728	2 563	6 165	6 395	12 560	6 870	3 589	488	878	4 323	2 644	558	2 237	365	16	1 855
19 I	8 548	2 611	5 937	6 002	11 939	6 707	3 600	329	874	4 029	203	-34	3 792	559	19	3 214
II	8 850	2 757	6 093	6 198	12 291	6 841	3 633	1 391	832	3 226	57	-964	2 205	-85	17	2 274
III	8 723	2 663	6 060	6 084	12 143	6 757	3 579	235	1 257	3 894	432	675	4 137	497	17	3 623
IV	8 568	2 479	6 089	8 793	14 882	7 027	3 621	890	1 146	5 820	1 541	1 061	5 339	354	21	4 964
20 I	8 251	2 396	5 854	5 816	11 670	6 642	3 483	511	2 712	1 805	2 088	-3	-286	108	16	-411
II	7 993	2 057	5 936	4 249	10 185	6 427	3 337	552	3 389	-183	4 553	-13	-4 749	1 791	13	-6 553
III	8 001	2 037	5 964	5 391	11 356	6 511	3 329	362	1 981	2 503	469	1	2 035	329	12	1 694
IV	8 349	1 932	6 417	8 566	14 983	6 827	3 544	833	3 638	3 685	-158	-1 747	2 095	-477	15	2 557
21 I	7 908	1 896	6 012	6 412	12 424	6 654	3 446	476	2 025	3 269	-16	4 730	8 015	511	15	7 489
II	7 814	1 776	6 038	4 864	10 902	6 244	3 044	1 515	1 284	1 859	183	-666	1 009	137	17	855
III	7 649	1 802	5 847	6 034	11 881	6 765	3 527	456	1 177	3 483	15	980	4 447	515	16	3 916
IV	7 897	1 957	5 940	7 447	13 387	7 266	3 779	1 074	1 743	3 304	695	591	3 199	-170	19	3 350
22 I	7 824	2 053	5 771	6 643	12 414	6 581	3 378	419	1 204	4 210	19	-1	4 191	707	18	3 466
II	8 607	2 591	6 015	8 083	14 098	6 642	3 359	172	1 333	5 951	-445	-15	6 381	476	22	5 883
III	9 711	3 217	6 494	8 607	15 100	6 653	3 419	155	1 179	7 113	6	12	7 119	894	19	6 205

Véanse notas al final del capítulo.

4. ENTIDADES DE CRÉDITO Y ESTABLECIMIENTOS FINANCIEROS DE CRÉDITO
D) Cuadros complementarios

4.45 Entidades de crédito y EFC
Número de entidades

Número de entidades

	Total (a) (b)	Entidades de depósito			Crédito oficial	EFC/ECAOL			ESIS Sistémicas
		Total	Entidades españolas	Sucursales extranjeras		Total	Establecimientos financieros de crédito (EFC)	ECAOL	
	1=2+5+6+9	2=3+4	3	4	5	6=7+8	7	8	9
16	250	206	124	82	1	43	43	-	...
17	245	205	122	83	1	39	39	-	...
18	238	198	115	83	1	39	39	-	...
19	232	195	114	81	1	36	36	-	...
20	226	191	113	78	1	34	34	-	...
21	228	194	110	84	1	33	33	-	...
20 I	231	194	113	81	1	36	36	-	...
II	230	192	113	79	1	37	37	-	...
III	228	191	113	78	1	36	36	-	...
IV	226	191	113	78	1	34	34	-	...
21 I	225	191	112	79	1	33	33	-	...
II	225	191	112	79	1	33	33	-	...
III	227	193	112	81	1	33	33	-	...
IV	228	194	110	84	1	33	33	-	...
22 I	227	193	111	82	1	33	33	-	...
II	227	192	111	81	1	34	34	-	...
III	229	192	111	81	1	35	35	-	1

Véanse notas al final del capítulo.

4. ENTIDADES DE CRÉDITO Y EFC
D) Cuadros complementarios

4.46 Entidades de crédito y EFC.
Número de empleados

Número de empleados

	Total 1=2+3+6	Entidades de depósito 2	Crédito oficial 3	EFC/ECAOL (a)		
				Total 4=5+6	Establecimientos financieros de crédito 5	ECAOL 6
02	243 677	238 199	268	5 210	5 210	...
03	245 157	239 103	295	5 759	5 759	...
04	247 471	241 164	291	6 016	6 016	...
05	254 411	247 765	290	6 356	6 356	-
06	263 682	256 585	294	6 803	6 803	-
07	277 311	269 920	278	7 113	7 113	-
08	278 301	270 855	296	7 150	7 150	-
09	269 475	263 093	307	6 075	6 075	-
10	263 715	257 578	322	5 815	5 815	-
11	248 093	242 726	320	5 047	5 047	-
12	236 504	231 389	313	4 802	4 802	-
13	217 878	212 991	310	4 577	4 577	-
14	208 291	203 305	321	4 665	4 665	-
15	202 961	197 833	317	4 811	4 811	-
16	194 283	189 280	308	4 695	4 695	-
17	190 451	185 297	324	4 830	4 830	-
18	187 182	181 999	309	4 874	4 874	-
19	181 575	176 838	320	4 417	4 417	-
20	179 511	175 185	331	3 995	3 995	-
21	168 352	164 101	327	3 924	3 924	-

Véanse notas al final del capítulo.

4. ENTIDADES DE CRÉDITO Y EFC
D) Cuadros complementarios

4.47 Número de oficinas operativas y de representación de las entidades de crédito residentes y del Banco de España (a)

Número de oficinas

	Banco de España 1	Entidades de crédito y establecimientos financieros de crédito					Oficinas de representación		
		Total 2=3+7	Oficinas en España			Oficinas en el extranjero 7	En el extranjero de entidades residentes 8	En España de entidades no residentes 9	
			Total 3=4+5+6	Entidades de depósito 4	Crédito oficial 5				EFC 6
16	16	28 959	28 807	28 643	1	163	152	65	39
17	16	27 623	27 480	27 320	1	159	143	67	38
18	16	26 319	26 166	26 011	1	154	153	65	38
19	16	24 197	24 004	23 851	1	152	193	67	35
20	16	22 589	22 392	22 299	1	92	197	64	31
21	16	19 312	19 104	19 015	1	88	208	63	26
20 /	16	23 910	23 716	23 565	1	150	194	67	33
II	16	23 685	23 490	23 340	1	149	195	65	33
III	16	23 104	22 909	22 761	1	147	195	64	32
IV	16	22 589	22 392	22 299	1	92	197	64	31
21 /	16	21 901	21 705	21 612	1	92	196	65	29
II	16	21 114	20 914	20 823	1	90	200	62	27
III	16	20 626	20 421	20 330	1	90	205	63	27
IV	16	19 312	19 104	19 015	1	88	208	63	26
22 /	16	18 766	18 556	18 467	1	88	210	63	26
II	16	18 322	18 113	18 025	1	87	209	62	25
III	16	18 110	17 901	17 813	1	87	209	62	26

Véanse notas al final del capítulo.

4. ENTIDADES DE CRÉDITO Y EFC
D) Cuadros complementarios

4.48 Entidades de crédito y EFC.
Número de oficinas por
Comunidades Autónomas

Datos referidos a Septiembre de 2022

Número de oficinas

	Banco de España	Entidades de Crédito y EFC/ Credit Institutions and CFIs			
		Oficinas en España/ Branches in Spain	Entidades de depósito/ Deposit-taking institutions	Otras entidades de crédito y EFC/ Other credit institutions and CFIs	
	1	2=3+4	3	4	
País Vasco	1	992	988	4	País Vasco
Cataluña	1	2 239	2 228	11	Cataluña
Galicia	1	1 026	1 021	5	Galicia
Andalucía	2	3 170	3 150	20	Andalucía
Asturias, Principado de	1	461	458	3	Asturias, Principado de
Cantabria	-	212	212	-	Cantabria
Rioja, La	-	211	211	-	Rioja, La
Murcia, Región de	1	526	524	2	Murcia, Región de
Comunitat Valenciana	2	1 686	1 680	6	Comunitat Valenciana
Aragón	1	845	842	3	Aragón
Castilla-La Mancha	-	1 097	1 097	-	Castilla-La Mancha
Canarias	2	626	622	4	Canarias
Navarra, Comunidad Foral de	-	407	407	-	Navarra, Comunidad Foral de
Extremadura	1	660	659	1	Extremadura
Baleares, Illes	1	451	450	1	Baleares, Illes
Madrid, Comunidad de	1	2 045	2 018	27	Madrid, Comunidad de
Castilla y León	1	1 224	1 223	1	Castilla y León
Ceuta y Melilla	-	23	23	-	Ceuta and Melilla
TOTAL EN ESPAÑA	16	17 901	17 813	88	TOTAL IN SPAIN

September 2022 Data

4.48 Credit Institutions and CFIs
Number of branches by
Regional (autonomous) governments

Number of branches

4. CREDIT INSTITUTIONS AND CFIs
D) Supplementary tables

4. ENTIDADES DE CRÉDITO Y EFC
D) Cuadros complementarios

4.49 Entidades de crédito y EFC.
Número de oficinas por provincias

Datos referidos a Septiembre de 2022

Número de oficinas

	Banco de España	Entidades de Crédito y EFC/ Credit Institutions and CFIs			
		Oficinas en España/ Branches in Spain	Entidades de depósito/ Deposit-taking institutions	Otras entidades de crédito y EFC Other credit institutions and CFIs	
	1	2=3+4	3	4	
Álava	-	154	154	-	Álava
Albacete	-	207	207	-	Albacete
Alacant	1	600	598	2	Alacant
Almería	-	279	277	2	Almería
Asturias	1	461	458	3	Asturias
Ávila	-	91	91	-	Ávila
Badajoz	1	484	483	1	Badajoz
Balears, Illes	1	451	450	1	Balears, Illes
Barcelona	1	1 550	1 539	11	Barcelona
(capital)	1	555	546	9	(capital)
Burgos	-	230	230	-	Burgos
Cáceres	-	176	176	-	Cáceres
Cádiz	-	345	341	4	Cádiz
Cantabria	-	212	212	-	Cantabria
Castelló	-	216	216	-	Castelló
Ciudad Real	-	255	255	-	Ciudad Real
Córdoba	-	355	353	2	Córdoba
Coruña, La	1	413	410	3	Coruña, La
Cuenca	-	161	161	-	Cuenca
Girona	-	246	246	-	Girona
Granada	-	435	435	-	Granada
Guadalajara	-	127	127	-	Guadalajara
Gipuzkoa	-	336	335	1	Gipuzkoa
Huelva	-	222	221	1	Huelva
Huesca	-	195	195	-	Huesca
Jaén	-	349	348	1	Jaén
León	-	226	226	-	León
Lleida	-	223	223	-	Lleida
Lugo	-	165	165	-	Lugo
Madrid	1	2 045	2 018	27	Madrid
(capital)	1	1 126	1 109	17	(capital)
Málaga	1	567	562	5	Málaga
Murcia	1	526	524	2	Murcia
Navarra	-	407	407	-	Navarra
Ourense	-	139	139	-	Ourense
Palencia	-	67	67	-	Palencia
Palmas, Las	1	293	289	4	Palmas, Las
Pontevedra	-	309	307	2	Pontevedra
Rioja, La	-	211	211	-	Rioja, La
Salamanca	-	142	142	-	Salamanca
Tenerife	1	333	333	-	Tenerife
Segovia	-	96	96	-	Segovia
Sevilla	1	618	613	5	Sevilla
Soria	-	69	69	-	Soria
Tarragona	-	220	220	-	Tarragona
Teruel	-	160	160	-	Teruel
Toledo	-	347	347	-	Toledo
València	1	870	866	4	València
Valladolid	1	213	212	1	Valladolid
Bizkaia	1	502	499	3	Bizkaia
Zamora	-	90	90	-	Zamora
Zaragoza	1	490	487	3	Zaragoza
Ceuta y Melilla	-	23	23	-	Ceuta and Melilla
TOTAL NACIONAL	16	17 901	17 813	88	NATIONAL TOTAL
Extranjero	-	209	195	14	Foreign branches
TOTAL	16	18 110	18 008	102	TOTAL

September 2022 Data

4.49 Credit institutions and CFIs
Number of branches by provinces

Number of branches

4. CREDIT INSTITUTIONS AND CFIs.
D) Supplementary tables

4. ENTIDADES DE CRÉDITO Y EFC (Información obtenida de los estados de supervisión)
E) Balances de los componentes de entidades de crédito y EFC

4.51 Entidades de depósito. Activo

Millones de euros

	Total	Créditos				Valores distintos de acciones y participaciones		Acciones y participaciones		Activos no sectorizados		Promemoria	
		Residentes en España			Resto del mundo	Residentes en España (b)	Resto del mundo (b)	Residentes en España (b)	Resto del mundo (b)	Efectivo	Otros (c)	Del cual	
		Sistema crediticio	AAPP	OSR (a)								Dudosos	Morosos (d)
					1=2a11	2	3	4	5	6	7		
16	2 541 132	141 413	83 867	222 511	184 473	280 505	71 757	129 552	113 495	7 469	306 090	117 978	88 345
17	R 2 549 836	214 793	74 340	199 106	192 021	247 470	71 080	145 383	113 022	8 072	284 549	97 647	...
18	2 476 348	196 987	65 740	150 228	229 475	233 589	81 915	126 229	109 238	8 655	274 294	69 624	...
19	2 517 992	178 200	63 786	135 590	281 835	219 686	87 891	131 342	118 694	9 316	291 655	56 159	...
20	2 736 801	315 013	74 357	174 945	290 417	236 671	101 053	135 575	113 530	8 592	286 647	54 082	...
21 Jul	2 802 036	391 017	85 179	172 479	307 880	220 571	109 696	132 894	110 695	7 706	263 919	52 598	...
Ago	2 806 675	397 672	84 468	161 664	319 716	216 850	106 411	132 914	111 331	7 711	267 938	52 452	...
Sep	2 816 519	411 656	83 687	165 372	321 969	213 694	99 600	132 112	112 098	7 596	268 737	51 694	...
Oct	2 813 204	399 141	82 187	166 317	323 970	214 941	103 845	130 819	112 358	7 759	271 867	51 832	...
Nov	2 865 748	437 579	81 364	177 466	329 024	206 461	105 796	128 069	109 641	7 563	282 785	51 457	...
Dic	2 846 346	435 905	78 919	173 435	336 292	209 007	98 541	129 163	110 701	8 132	266 251	51 206	...
22 Ene	2 857 582	458 787	78 786	162 413	332 620	209 054	104 867	128 359	111 089	7 395	264 212	51 138	...
Feb	2 847 082	436 062	77 489	162 110	337 766	213 510	108 533	128 759	109 697	7 059	266 097	50 953	...
Mar	2 874 200	423 059	79 471	164 105	359 865	215 234	112 812	131 491	106 168	7 415	274 581	50 144	...
Abr	2 921 829	433 458	82 316	172 166	354 905	216 755	115 775	131 153	104 985	7 738	302 577	49 885	...
May	2 916 775	432 651	83 071	172 091	353 871	223 684	115 717	132 103	106 188	7 384	290 014	49 717	...
Jun	2 977 835	456 721	83 953	182 955	367 378	225 341	121 327	131 301	102 877	7 536	298 445	46 817	...
Jul	2 978 455	452 932	83 056	181 602	367 028	227 797	124 735	131 549	103 537	7 671	298 547	46 391	...
Ago	2 969 765	442 432	81 845	174 739	361 257	229 627	122 758	131 080	103 541	7 819	314 667	46 225	...
Sep	3 005 065	443 531	81 184	172 369	374 891	233 437	126 671	130 094	101 811	7 705	333 372	45 228	...
Oct	2 991 181	438 940	80 574	171 738	372 265	232 869	130 362	130 468	103 057	7 721	323 187	44 963	...
Nov	P 2 971 778	411 851	81 258	179 745	378 066	235 051	131 544	131 023	102 429	7 505	313 305	44 160	...

Veáanse notas al final del capítulo

4. ENTIDADES DE CRÉDITO Y EFC (Información obtenida de los estados de supervisión)
E) Balances de los componentes de entidades de crédito y EFC

4.52 Entidades de depósito. Pasivo

Millones de euros

	Total	Depósitos					Pasivos no sectorizados				
		Total	Residentes en España			Resto del mundo	Valores distintos de acciones y particip.	Patrimonio, ajustes y correcc. (b)	Pasivos de Obra Benéfico-Social	Periodificación y otros pasivos (c)	
			Sistema crediticio	AAPP	OSR (a)						
		1=3a10	2=3a6	3	4	5	6	7	8	9	10
16	2 541 132	1 806 954	256 567	53 441	234 176	262 770	174 674	345 287	97	214 119	
17	R 2 549 849	1 805 740	293 383	60 910	193 836	257 611	200 289	346 831	107	196 881	
18	2 476 349	1 773 709	251 850	70 863	203 246	247 750	206 744	314 267	125	181 503	
19	2 517 992	1 787 099	214 415	68 817	252 423	251 445	226 865	311 172	144	192 713	
20	2 736 800	2 005 842	335 625	79 416	364 284	226 518	228 316	314 410	152	188 080	
21 Jul	2 802 036	2 081 269	372 345	87 485	377 479	243 959	238 388	302 661	161	179 557	
Ago	2 806 673	2 089 227	371 133	88 903	379 591	249 600	238 133	303 975	163	175 175	
Sep	2 816 519	2 089 702	364 956	92 444	385 884	246 418	242 290	301 895	163	182 469	
Oct	2 813 204	2 089 824	366 359	94 903	377 198	251 363	244 969	298 079	165	180 168	
Nov	2 865 748	2 124 952	365 826	109 051	392 621	257 454	248 495	294 358	166	197 777	
Dic	2 846 346	2 124 357	373 707	96 329	420 288	234 032	247 110	297 190	166	177 524	
22 Ene	2 857 582	2 126 253	378 617	90 563	402 064	255 008	240 801	297 891	168	192 468	
Feb	2 847 082	2 129 549	376 232	85 899	407 585	259 833	237 890	298 607	171	180 865	
Mar	2 874 200	2 150 763	375 056	87 925	424 411	263 371	237 728	294 099	174	191 436	
Abr	2 921 829	2 184 291	373 881	88 527	420 565	301 318	236 896	292 290	176	208 177	
May	2 916 775	2 178 226	369 664	89 029	431 089	288 445	243 029	295 080	179	200 261	
Jun	2 977 835	2 223 198	373 348	98 508	446 426	304 916	245 870	291 585	178	217 004	
Jul	2 978 455	2 227 562	376 724	95 121	440 494	315 222	247 353	290 712	178	212 649	
Ago	2 969 765	2 216 082	373 263	99 786	438 932	304 101	249 397	290 065	181	214 040	
Sep	3 005 065	2 218 359	367 965	92 256	436 726	321 413	260 871	290 970	182	234 682	
Oct	2 991 181	2 210 832	367 187	93 374	422 010	328 262	263 655	290 833	186	225 674	
Nov	P 2 971 778	2 192 678	307 904	102 241	428 281	354 251	268 627	289 737	188	220 549	

Veáanse notas al final del capítulo

4. ENTIDADES DE CRÉDITO Y EFC(Información obtenida de los estados de supervisión)
E) Balances de los componentes de entidades de crédito y EFC

4.53 Entidades de depósito. Crédito. Otros sectores residentes

Millones de euros

	Total (a)	Del cual:		Crédito comercial	Total	Otros deudores a plazo			Deudores a la vista	Arrendamiento financiero	Dudosos (b)	Ratio de dudosos (%)	Pro-memoria Total menos crédito a EFC desde enero 2014
		A tipo variable	En moneda extranjera			Adquis. tempor. activos	Deudores con garantía real	Del cual:					
								Con garantía hipotecaria					
	1=4+5+9 +10+11	2	3	4	5	6	7	8	9	10	11	12=(11/1) *100	13
16	1 222 511	852 945	16 595	39 401	1 029 016	17 508	670 456	643 454	25 535	16 283	112 275	9,18	1 192 595
17	R 1 199 106	735 237	14 804	42 553	1 012 684	17 929	32 079	17 614	94 175	7,85	1 165 579
18	1 150 228	733 051	13 982	41 879	1 000 660	10 009	21 806	18 686	67 196	5,84	1 114 665
19	1 135 590	723 420	13 434	42 843	998 598	7 790	20 459	19 387	54 301	4,78	1 097 289
20	1 174 945	690 849	11 159	35 919	1 047 875	9 941	21 041	17 884	52 224	4,44	1 144 193
21 Jul	1 172 479	647 463	10 118	34 566	1 046 992	4 757	21 292	18 835	50 793	4,33	1 142 340
Ago	1 161 664	639 438	10 130	32 871	1 038 155	4 645	21 235	18 685	50 717	4,37	1 132 759
Sep	1 165 372	656 048	10 511	34 929	1 040 550	5 428	21 480	18 429	49 982	4,29	1 135 569
Oct	1 166 317	636 058	10 918	36 153	1 039 948	5 040	21 292	18 800	50 121	4,30	1 137 073
Nov	1 177 466	641 633	10 644	36 097	1 044 441	5 922	28 514	18 779	49 635	4,22	1 147 086
Dic	1 173 435	655 740	11 849	40 878	1 041 912	7 323	22 544	18 722	49 378	4,21	1 141 401
22 Ene	1 162 413	649 093	11 668	36 670	1 035 789	4 339	21 857	18 788	49 308	4,24	1 131 945
Feb	1 162 110	633 860	11 323	36 980	1 035 429	4 266	21 772	18 790	49 140	4,23	1 132 038
Mar	1 164 105	646 101	11 613	41 065	1 034 538	4 221	21 445	18 770	48 286	4,15	1 132 983
Abr	1 172 166	627 015	12 138	41 429	1 042 466	3 932	21 390	18 886	47 994	4,09	1 140 574
May	1 172 091	621 360	11 552	40 527	1 042 873	4 155	21 842	19 029	47 819	4,08	1 140 418
Jun	1 182 955	632 424	11 833	44 675	1 044 591	4 429	29 746	18 970	44 973	3,80	1 150 010
Jul	1 181 602	634 415	12 503	45 453	1 049 922	3 652	22 359	19 367	44 500	3,77	1 149 264
Ago	1 174 739	629 992	13 130	42 946	1 045 867	3 022	22 385	19 197	44 343	3,77	1 143 489
Sep	1 172 369	627 179	13 071	44 764	1 042 607	3 542	22 520	19 091	43 386	3,70	1 140 702
Oct	1 171 738	626 009	12 723	43 891	1 043 397	3 543	22 092	19 262	43 096	3,68	1 140 216
Nov	P 1 179 745	621 955	12 264	43 908	1 044 314	4 101	29 862	19 294	42 367	3,59	1 147 875

4. ENTIDADES DE CRÉDITO Y EFC(Información obtenida de los estados de supervisión)
E) Balances de los componentes de entidades de crédito y EFC

4.54 Entidades de depósito. Activo. Valores

Millones de euros

	Valores distintos de acciones y participaciones										Acciones y participaciones				
	Total	Residentes en España						Resto del mundo			Total	Residentes en España			RM
		Total	Sistema Credicio	AAPP			OSR	Neto	Total	Posic. cortas (a)		Total	Sistema Credicio	OSR	
				Neto	Total	Posic. cortas (a)									
1=2+8	2=3+4+7	3	4=5-6	5	6	7	8=9-10	9	10	11=12+	12=13+14	13	14	15	
16	352 261	280 505	13 672	203 941	213 018	9 077	62 892	71 757	80 155	8 399	243 047	129 552	23 330	106 222	113 495
17	R 318 550	247 470	8 859	188 840	195 857	7 017	49 770	71 080	82 298	11 218	258 405	145 383	35 129	110 254	113 022
18	315 504	233 589	5 020	183 233	191 542	8 309	45 336	81 915	88 028	6 113	235 467	126 229	22 454	103 775	109 238
19	307 577	219 686	8 098	167 731	179 414	11 684	43 858	87 891	94 814	6 923	250 036	131 342	29 340	102 002	118 694
20	337 725	236 671	8 885	186 498	198 239	11 741	41 289	101 053	107 084	6 030	249 106	135 575	30 839	104 736	113 530
21 Jul	330 268	220 571	7 809	206 742	218 832	12 090	6 021	109 696	118 163	8 467	243 589	132 894	30 243	102 651	110 695
Ago	323 261	216 850	7 769	203 219	215 521	12 302	5 862	106 411	115 168	8 757	244 245	132 914	30 387	102 528	111 331
Sep	313 294	213 694	7 857	199 048	210 465	11 416	6 789	99 600	108 868	9 268	244 210	132 112	31 107	101 005	112 098
Oct	318 786	214 941	8 323	199 872	212 188	12 315	6 746	103 845	113 322	9 478	243 177	130 819	30 966	99 853	112 358
Nov	312 257	206 461	9 485	190 630	203 104	12 474	6 346	105 796	116 167	10 371	237 710	128 069	29 764	98 305	109 641
Dic	307 549	209 007	11 135	191 058	202 914	11 856	6 814	98 541	109 504	10 963	239 864	129 163	29 797	99 366	110 701
22 Ene	313 921	209 054	11 126	191 318	202 661	11 343	6 610	104 867	116 613	11 746	239 448	128 359	29 654	98 705	111 089
Feb	322 043	213 510	11 135	195 038	207 002	11 965	7 338	108 533	121 269	12 736	238 456	128 759	30 124	98 635	109 697
Mar	328 046	215 234	11 063	195 820	209 067	13 248	8 351	112 812	126 007	13 194	237 658	131 491	30 696	100 795	106 168
Abr	332 530	216 755	10 707	197 493	211 022	13 529	8 556	115 775	130 011	14 236	236 138	131 153	30 549	100 604	104 985
May	339 401	223 684	12 409	201 892	214 828	12 935	9 382	115 717	129 732	14 015	238 292	132 103	30 499	101 604	106 188
Jun	346 668	225 341	12 339	204 161	216 816	12 655	8 841	121 327	134 519	13 192	234 178	131 301	29 857	101 444	102 877
Jul	352 532	227 797	12 357	208 377	220 961	12 584	7 063	124 735	137 440	12 705	235 086	131 549	29 580	101 969	103 537
Ago	352 385	229 627	12 236	208 869	220 600	11 730	8 522	122 758	135 881	13 122	234 622	131 080	29 732	101 348	103 541
Sep	360 107	233 437	12 674	211 248	222 577	11 329	9 515	126 671	138 938	12 268	231 906	130 094	30 093	100 001	101 811
Oct	363 231	232 869	12 831	211 165	221 451	10 286	8 873	130 362	141 837	11 475	233 525	130 468	30 222	100 246	103 057
Nov	P 366 595	235 051	13 064	214 345	225 118	10 773	7 642	131 544	143 029	11 484	233 452	131 023	30 191	100 832	102 429

4. ENTIDADES DE DEPÓSITO

A) Balance agregado según los estados de supervisión

4.55 Pasivo. Otros sectores residentes

Millones de euros

		Del cual:		Depósitos a la vista (b)	Depósitos a plazo y preaviso	Cesión temporal de activos	Pasivos por transferencia de activos (c)	Pasivos financieros híbridos (d)	Depósitos subordinados (e)	Otros pasivos	Promemoria: Depósitos distribuidos por provincias. Entidades de depósito (f)
		Total	En moneda extranjera								
		(a)									
		6+7+8+9 1=3+4+5+	2	3	4	5	6	7	8	9	10
16		1 234 176	27 959	753 528	403 507	32 353	14 944	14 343	15 502	...	1 140 814
17	R	1 193 836	17 484	857 075	286 299	27 869	12 502	9 738	353	...	1 146 917
18		1 203 246	15 406	931 179	231 383	22 893	10 748	6 808	233	...	1 165 030
19		1 252 423	17 672	1 021 154	196 546	18 995	9 218	6 260	250	...	1 218 981
20		1 364 284	20 981	1 164 348	160 301	21 444	13 025	4 933	233	...	1 329 870
21		1 377 479	20 105	1 208 497	130 510	18 813	14 675	4 951	33
	Ago	1 379 591	20 508	1 213 293	128 386	18 690	14 312	4 877	33
	Sep	1 385 884	20 225	1 220 707	126 645	18 652	15 022	4 824	33	...	1 353 771
	Oct	1 377 198	20 399	1 215 679	123 781	17 929	14 959	4 817	33
	Nov	1 392 621	20 746	1 231 922	120 624	22 486	12 891	4 665	33
	Dic	1 420 288	22 820	1 264 596	117 072	20 798	13 181	4 608	33	...	1 390 015
22		1 402 064	21 486	1 251 995	114 160	18 146	13 116	4 614	33
	Feb	1 407 585	21 625	1 260 245	110 647	19 356	12 593	4 711	33
	Mar	1 424 411	22 393	1 280 648	108 097	18 221	12 427	4 984	33	...	1 396 178
	Abr	1 420 565	21 369	1 277 695	106 640	18 832	12 150	5 215	33
	May	1 431 089	21 387	1 290 536	105 333	17 557	11 671	5 959	33
	Jun	1 446 426	22 146	1 308 888	103 060	15 851	12 305	6 287	33	...	1 418 362
	Jul	1 440 494	21 713	1 304 449	102 201	14 379	12 841	6 590	33
	Ago	1 438 932	21 328	1 304 777	102 447	12 591	12 551	6 532	33
	Sep	1 436 726	21 021	1 296 661	105 107	15 394	12 640	6 892	33	...	1 409 183
	Oct	1 422 010	20 604	1 280 486	107 213	14 739	12 240	7 299	33
	Nov	1 428 281	21 045	1 284 189	106 578	16 570	12 768	8 143	33

Veáanse notas al final del capítulo

4. ENTIDADES DE DEPÓSITO

A) Balance agregado según los estados de supervisión

4.56 Otros activos no sectorizados

Millones de euros

		Activo Fijo							Activo Obra Benéfica Social	Periodificación y otros activos				
		Total	Mobiliario	Inmuebles	Derechos s/bienes de arrendamiento financieros (b)	Activos cedidos en arrendamiento operativo	Activos no corrientes en venta	Activo intangible		Total	Periodificación			Otros activos (a)
											Total	Devenido de productos	Otros	
+5+6+7 1=2+3+4	(b)	(b)	(b)	5	6	7	8	9=10+13	10=11+	11	12	13		
16		50 613	4 225	15 985	712	519	23 012	6 160	18	255 459	6 290	3 484	2 806	249 170
17	R	48 535	4 326	14 879	574	589	23 848	4 319	18	235 990	5 696	2 841	2 855	230 294
18		39 462	4 863	13 780	...	760	15 496	4 563	17	234 804	5 684	2 653	3 031	229 121
19		44 031	5 122	24 572	...	898	8 995	4 444	17	247 423	6 372	2 493	3 878	241 051
20		43 271	5 059	23 326	...	970	9 168	4 749	17	243 322	6 460	2 335	4 125	236 863
21		41 601	4 886	22 203	...	1 011	8 995	4 507	17	222 293	5 719	2 561	3 158	216 573
	Ago	41 422	4 863	22 178	...	1 014	8 893	4 474	17	226 495	6 053	2 579	3 475	220 441
	Sep	41 272	4 857	22 105	...	1 048	8 798	4 464	17	227 443	6 109	2 506	3 603	221 334
	Oct	41 088	4 809	22 086	...	1 051	8 715	4 428	17	230 751	5 884	2 604	3 280	224 867
	Nov	38 311	4 801	21 495	...	1 068	6 614	4 333	17	244 447	6 493	2 879	3 613	237 954
	Dic	38 440	4 785	21 391	...	1 063	6 597	4 604	17	227 783	5 505	2 511	2 995	222 278
22		38 062	4 730	21 144	...	1 063	6 591	4 535	17	226 125	5 151	2 441	2 709	220 974
	Feb	37 957	4 734	21 083	...	1 075	6 552	4 512	17	228 115	5 737	2 663	3 073	222 379
	Mar	37 846	4 732	20 991	...	1 090	6 494	4 539	17	236 710	5 917	2 562	3 355	230 794
	Abr	37 671	4 707	20 908	...	1 085	6 438	4 532	17	264 881	5 885	2 877	3 008	258 996
	May	37 555	4 750	20 719	...	1 094	6 490	4 502	17	252 434	6 055	2 908	3 147	246 379
	Jun	37 384	4 704	20 723	...	1 128	6 266	4 564	17	261 036	5 895	2 638	3 257	255 141
	Jul	37 210	4 709	20 610	...	1 139	6 139	4 612	17	261 313	6 077	3 076	3 001	255 236
	Ago	37 037	4 698	20 549	...	1 135	6 076	4 578	17	277 605	6 588	3 315	3 274	271 017
	Sep	36 851	4 715	20 438	...	1 111	5 989	4 599	17	296 501	6 808	3 382	3 426	289 692
	Oct	36 593	4 713	20 308	...	1 114	5 863	4 595	17	286 575	7 190	3 833	3 357	279 385
	Nov	36 657	4 727	20 460	...	1 117	5 685	4 669	17	276 629	7 786	4 288	3 498	268 843

a. Véase detalle en cuadro 4.9

b. A partir de enero de 2018 los derechos sobre bienes de arrendamiento financiero se incluyen dentro de la columna de mobiliario e inmuebles. A partir de enero de 2019 se incluyen también los derechos de uso de los arrendamientos operativos, como consecuencia de la entrada en vigor de la NIIF16

4. ENTIDADES DE CRÉDITO Y EFC (Información obtenida de los estados de supervisión)

4.57 Entidades de depósito. Patrimonio neto, ajustes y correcciones de valor

E) Balances de los componentes de entidades de crédito y EFC

Millones de euros

	Total	Patrimonio neto							Ajustes de valoración A.y P. financieros (b)	Correcciones de valor por deterioro activos (c)			Promemoria Pérdidas por deterioro de participaciones (f)
		Total	Fondos propios					Ajustes valoración (a)		Total	Del cual:		
			Total	Capital y fondo dotación	Reservas	Beneficios netos	Otras cuentas				Total para créditos (d)	Específica para créditos OSR (e)	
10	1=2+9+	2=3+8	3=4a7	4	5	6	7	8	9	10	11	12	13
16	345 287	215 892	214 040	57 767	154 915	6 086	-4 728	1 852	4 665	124 729	64 764	51 288	2 341
17	R 346 831	220 811	218 843	52 215	173 706	-3 805	-3 273	1 967	3 035	122 985	55 599	39 365	5 719
18	314 267	211 580	212 057	48 215	154 142	12 379	-2 679	-477	4 544	98 143	39 991	27 648	2 926
19	311 172	217 323	217 318	46 663	158 562	13 799	-1 706	5	3 153	90 696	32 976	22 372	1 588
20	314 410	209 200	211 969	46 714	165 971	-3 104	2 389	-2 769	2 112	103 098	37 297	24 257	6 823
21 Jul	302 661	205 283	209 484	47 043	149 449	10 556	2 436	-4 201	503	96 875	36 500
Ago	303 975	206 682	210 642	47 075	149 895	11 241	2 432	-3 961	344	96 949	36 583
Sep	301 895	205 069	209 287	47 457	149 768	11 059	1 004	-4 218	387	96 439	36 536	22 836	-216
Oct	298 079	202 838	207 579	47 496	148 084	11 532	466	-4 741	-364	95 604	36 401
Nov	294 358	203 829	208 209	47 580	147 834	12 419	376	-4 380	-506	91 036	35 833
Dic	297 190	205 599	210 294	45 774	151 049	14 120	-650	-4 694	-187	91 777	36 090	22 685	631
22 Ene	297 891	206 750	211 654	45 796	166 091	626	-859	-4 904	-563	91 704	36 037
Feb	298 607	206 680	212 174	45 830	165 977	1 771	-1 404	-5 494	184	91 744	35 934
Mar	294 099	203 828	210 573	45 864	162 064	3 158	-513	-6 745	-1 294	91 566	32 954	22 040	-48
Abr	292 290	201 577	209 206	45 820	158 611	4 866	-91	-7 629	-653	91 366	32 886
May	295 080	203 671	210 939	45 933	159 072	6 976	-1 043	-7 268	-44	91 452	32 942
Jun	291 585	203 749	211 334	45 691	155 940	8 760	943	-7 585	-1 017	88 853	31 081	20 230	-507
Jul	290 712	205 060	212 505	45 751	156 175	10 735	-157	-7 445	-3 022	88 674	30 910
Ago	290 065	204 456	213 221	45 967	156 348	11 495	-589	-8 765	-2 826	88 435	30 694
Sep	290 970	205 138	214 340	45 795	154 741	14 682	-878	-9 202	-2 449	88 281	30 473	19 657	-300
Oct	290 833	205 840	215 000	45 837	154 811	15 476	-1 124	-9 160	-3 235	88 229	30 447
Nov	P 289 737	206 160	215 001	45 902	154 843	15 805	-1 549	-8 841	-4 221	87 798	29 957

Veáanse notas al final del capítulo

4. ENTIDADES DE CRÉDITO Y EFC (Información obtenida de los estados de supervisión)

4.58 Entidades de depósito. Pasivos no sectorizados

E) Balances de los componentes de entidades de crédito y EFC

Millones de euros

	Pasivo Obra benéfico social	Periodificación y otros pasivos								
		Total	Fondos de provisión				Periodificación			Otros pasivos (a)
			Total	Pensiones	Impuestos	Otros	Total	Interes no vdos	Otras period.	
1	2=3+7+10	3=4+5+6	4	5	6	7=8+9	8	9	10	
16	97	214 119	28 479	16 421	1 600	10 458	13 071	6 804	6 268	172 568
17	R 107	196 881	27 194	15 582	2 052	9 560	11 885	5 361	6 524	157 802
18	125	181 503	23 047	14 441	1 902	6 704	10 608	4 253	6 355	147 848
19	144	192 713	21 255	13 342	2 013	5 900	10 674	4 288	6 386	160 783
20	152	188 080	18 796	10 690	2 053	6 052	10 789	4 410	6 379	158 495
21 Jul	161	179 557	20 924	11 673	2 339	6 911	5 750	670	5 080	152 883
Ago	163	175 175	20 719	11 576	2 317	6 826	6 379	726	5 652	148 077
Sep	163	182 469	21 257	11 492	2 351	7 414	6 590	643	5 946	154 622
Oct	165	180 168	21 032	11 367	2 333	7 332	6 531	540	5 991	152 605
Nov	166	197 777	20 663	11 234	2 217	7 212	6 952	511	6 441	170 163
Dic	166	177 524	20 659	11 849	2 337	6 473	6 560	-90	6 651	150 305
22 Ene	168	192 468	20 234	11 534	2 299	6 401	7 372	-259	7 630	164 863
Feb	171	180 865	19 933	11 284	2 474	6 175	5 567	-870	6 438	155 365
Mar	174	191 436	19 533	11 007	2 535	5 991	4 956	-1 416	6 372	166 947
Abr	176	208 177	19 173	10 754	2 459	5 960	4 860	-1 741	6 602	184 143
May	179	200 261	18 958	10 650	2 413	5 895	4 189	-2 087	6 276	177 113
Jun	178	217 004	17 887	9 740	2 385	5 762	4 033	-2 278	6 311	195 084
Jul	178	212 649	17 620	9 549	2 350	5 721	4 150	-2 047	6 197	190 879
Ago	181	214 040	17 462	9 410	2 332	5 719	4 931	-1 713	6 645	191 646
Sep	182	234 682	17 087	9 174	2 354	5 559	5 368	-1 563	6 931	212 227
Oct	186	225 674	16 956	9 093	2 336	5 526	5 615	-1 341	6 956	203 103
Nov	P 188	220 549	16 765	9 019	2 290	5 455	7 483	229	7 254	196 301

4. ENTIDADES DE CRÉDITO Y EFC (Información obtenida de los estados de supervisión)
E) Balances de los componentes de entidades de crédito y EFC

4.81 Establecimientos financieros de crédito. Activo

Millones de euros

	Total	Créditos			Valores distintos de acciones y participaciones		Acciones y participaciones		Activos no sectorizados		Promemoria		
		Residentes en España			Resto del mundo	Residentes en España	Resto del mundo	Residentes en España	Resto del mundo	Efectivo	Otros (b)	Del cual	
		Sistema crediticio	AAPP	OSR (a)								Dudosos	Morosos (c)
					1=2a11	2	3	4	5	6	7		
16	55 201	2 286	842	43 234	5 577	14	-	233	57	0	2 959	2 816	2 289
17	58 788	2 491	659	46 843	5 836	18	-	236	58	0	2 647	2 815	...
18	62 034	1 967	540	51 200	5 317	4	-	157	82	0	2 765	2 827	...
19	62 314	2 083	364	50 958	5 302	3	-	952	150	0	2 504	2 802	...
20	50 326	1 113	392	41 305	4 122	3	-	538	182	0	2 671	2 760	...
21 Jul	50 301	1 750	483	40 370	4 028	2	-	541	543	0	2 583	2 743	...
<i>Ago</i>	49 363	1 196	460	39 832	4 018	2	-	543	756	0	2 555	2 699	...
<i>Sep</i>	49 993	1 101	401	40 291	4 323	2	-	585	754	0	2 537	2 683	...
<i>Oct</i>	49 975	1 312	390	40 182	4 183	2	-	585	753	0	2 568	2 677	...
<i>Nov</i>	51 643	973	364	41 743	4 259	2	-	593	754	0	2 955	2 759	...
<i>Dic</i>	52 820	710	360	42 783	4 838	7	-	591	696	0	2 834	3 041	...
22 Ene	50 874	881	395	41 234	4 275	7	-	591	697	0	2 794	2 921	...
<i>Feb</i>	50 788	915	479	41 082	4 135	7	-	591	697	0	2 882	2 914	...
<i>Mar</i>	52 844	974	964	42 096	4 264	8	-	591	698	0	3 249	3 071	...
<i>Abr</i>	53 219	1 376	964	42 203	3 970	8	-	606	716	0	3 376	3 092	...
<i>May</i>	53 854	1 629	991	42 376	4 098	11	-	606	715	0	3 429	3 170	...
<i>Jun</i>	54 491	954	974	43 972	4 268	8	-	606	688	0	3 021	2 821	...
<i>Jul</i>	54 058	1 674	677	43 462	4 085	6	-	607	657	0	2 892	2 772	...
<i>Ago</i>	53 455	1 497	726	42 907	4 044	6	-	607	632	0	3 036	2 739	...
<i>Sep</i>	54 203	1 280	714	43 695	4 135	7	-	607	619	0	3 146	2 829	...
<i>Oct</i>	53 865	1 504	809	43 523	3 689	8	-	607	618	0	3 105	2 835	...
<i>Nov</i>	P 54 394	1 425	574	44 422	3 689	8	-	607	617	0	3 052	2 866	...

Veáanse notas al final del capítulo

4. ENTIDADES DE CRÉDITO Y EFC (Información obtenida de los estados de supervisión)
E) Balances de los componentes de entidades de crédito y EFC

4.82 Establecimientos financieros de crédito. Pasivo

Millones de euros

	Total	Depósitos				Pasivos no sectorizados			
		Total	Residentes en España			Resto del mundo	Valores distintos de acciones y particip.	Patrimonio, ajustes y correcc. (a)	Periodificación y otros pasivos (b)
			Sistema crediticio	AAPP	OSR				
		1=3a9	2=3a6	3	4	5	6	7	8
16	55 201	45 313	31 466	7	8 311	5 528	32	7 467	2 390
17	58 788	48 941	34 100	7	9 003	5 831	29	7 595	2 223
18	62 034	52 409	35 987	5	9 521	6 896	31	7 407	2 188
19	62 314	51 820	39 055	2	7 443	5 321	32	7 968	2 494
20	50 326	41 577	30 927	1	5 188	5 461	31	6 732	1 986
21 Jul	50 301	41 117	30 217	1	4 854	6 044	31	7 034	2 119
<i>Ago</i>	49 363	40 018	29 046	1	4 929	6 042	31	7 279	2 034
<i>Sep</i>	49 993	40 485	29 955	1	4 583	5 945	31	7 364	2 113
<i>Oct</i>	49 975	40 315	29 416	1	4 782	6 117	31	7 364	2 264
<i>Nov</i>	51 643	41 577	30 538	1	4 647	6 392	31	7 478	2 557
<i>Dic</i>	52 820	43 068	32 091	0	4 552	6 425	32	7 485	2 234
22 Ene	50 874	40 360	29 582	0	4 493	6 285	31	7 593	2 890
<i>Feb</i>	50 788	40 142	29 481	0	4 440	6 222	31	7 560	3 055
<i>Mar</i>	52 844	42 300	31 415	0	4 690	6 195	31	7 873	2 640
<i>Abr</i>	53 219	42 416	31 502	0	4 628	6 286	31	7 992	2 779
<i>May</i>	53 854	43 228	31 722	0	5 069	6 436	31	8 054	2 542
<i>Jun</i>	54 491	43 940	33 217	0	4 273	6 450	31	7 895	2 625
<i>Jul</i>	54 058	42 318	31 686	0	4 215	6 416	31	7 893	3 817
<i>Ago</i>	53 455	41 522	30 965	0	4 167	6 390	31	8 043	3 859
<i>Sep</i>	54 203	43 339	31 992	0	4 758	6 588	31	8 128	2 705
<i>Oct</i>	53 865	43 412	31 928	0	4 708	6 776	31	8 212	2 209
<i>Nov</i>	P 54 394	44 040	32 176	0	4 651	7 212	31	8 262	2 061

Veáanse notas al final del capítulo

4. ENTIDADES DE CRÉDITO Y EFC (Información obtenida de los estados de supervisión)
E) Balances de los componentes de entidades de crédito y EFC

4.83 Establecimientos financieros de crédito
Crédito. Otros sectores residentes.

Millones de euros

	Total 1=4+5+9 +10+11	Del cual:		Crédito comercial 4	Total 5	Otros deudores a plazo			Deudores a la vista 9	Arrendamiento financiero 10	Dudosos (a),(b) 11	Ratio de dudosos (%) 12=(11/1)*100				
		A tipo variable 2	En moneda extranjera 3			Total 6	Del cual:	Adquis. tempor. activos 7					Deudores con garantía real 8	Del cual: Con garantía hipotecaria		
															Del cual:	
16	43 234	16 669	233	5 657	18 288	-	7 926	7 923	5 915	2 858	2 590	5,99				
17	46 843	16 565	496	6 211	20 769	-	7 228	7 225	6 794	3 173	2 669	5,70				
18	51 200	16 812	563	6 843	23 126	-	7 554	7 552	7 689	3 343	2 645	5,17				
19	50 958	16 852	779	7 718	21 054	-	7 704	7 703	8 310	3 554	2 616	5,13				
20	41 305	10 339	519	6 243	21 745	-	7 297	3 332	2 687	6,51				
21 Jul	40 370	10 271	631	5 891	21 663	-	6 907	3 284	2 625	6,50				
<i>Ago</i>	39 832	10 176	625	5 837	21 298	-	6 843	3 254	2 601	6,53				
<i>Sep</i>	40 291	10 212	666	5 867	21 805	-	6 913	3 082	2 623	6,51				
<i>Oct</i>	40 182	10 223	667	5 874	21 675	-	6 921	3 086	2 626	6,54				
<i>Nov</i>	41 743	10 652	695	6 120	22 459	-	7 211	3 215	2 737	6,56				
<i>Dic</i>	42 783	10 144	483	6 292	21 608	-	8 582	3 354	2 948	6,89				
22 Ene	41 234	9 766	465	6 057	20 847	-	8 262	3 229	2 838	6,88				
<i>Feb</i>	41 082	9 726	463	6 032	20 780	-	8 228	3 215	2 827	6,88				
<i>Mar</i>	42 096	10 041	629	6 252	21 701	-	7 971	3 190	2 982	7,08				
<i>Abr</i>	42 203	10 121	634	6 303	21 644	-	8 035	3 216	3 006	7,12				
<i>May</i>	42 376	10 197	639	6 349	21 664	-	8 095	3 239	3 028	7,15				
<i>Jun</i>	43 972	9 966	602	6 981	22 359	-	8 632	3 265	2 736	6,22				
<i>Jul</i>	43 462	9 939	601	6 962	21 909	-	8 608	3 256	2 728	6,28				
<i>Ago</i>	42 907	9 854	596	6 903	21 536	-	8 535	3 228	2 705	6,30				
<i>Sep</i>	43 695	9 859	483	6 490	22 626	-	8 591	3 242	2 747	6,29				
<i>Oct</i>	43 523	9 914	486	6 526	22 334	-	8 640	3 260	2 762	6,35				
<i>Nov</i> P	44 422	10 159	498	6 688	22 709	-	8 853	3 341	2 831	6,37				

(a) Hasta mayo de 2005, esta columna recoge el total de dudosos (todos los sectores) y no sólo el de Otros Sectores Residentes

(b) Los Establecimientos Financieros de Crédito envían información trimestral, de forma que los datos correspondientes a los meses inter-trimestres son estimados

4. ENTIDADES DE CRÉDITO Y EFC (Información obtenida de los estados de supervisión)
E) Balances de los componentes de entidades de crédito y EFC

4.84 Establecimientos financieros de crédito
Otros activos no sectorizados

Millones de euros

	Activo fijo							Periodificación y otros activos				
	Total 1	Mobiliario 2	Inmuebles 3	Derechos s/bienes de arren. financieros 4	Activos cedidos en arrendamiento operativo 5	Activos no corrientes en venta 6	Activo intangible 7	Total 8	Periodificación			Otros activos 12
									Total 9	Devengo de productos 10	Otros 11	
16	904	33	138	-	81	569	82	2 055	688	167	521	1 367
17	891	38	143	6	98	516	90	1 756	710	164	546	1 046
18	982	39	154	5	148	482	153	1 784	697	173	523	1 087
19	962	38	149	5	167	447	155	1 542	667	153	514	875
20	1 011	92	149	-	166	421	183	1 660	555	110	445	1 105
21 Jul	928	65	139	-	173	389	162	1 655	559	99	460	1 096
<i>Ago</i>	927	65	139	-	173	388	162	1 627	550	98	452	1 078
<i>Sep</i>	930	65	140	-	183	375	166	1 608	546	97	449	1 062
<i>Oct</i>	927	64	140	-	182	374	166	1 641	557	99	458	1 084
<i>Nov</i>	1 278	89	193	-	251	516	229	1 677	569	101	468	1 108
<i>Dic</i>	1 249	64	145	-	185	353	503	1 585	549	104	445	1 036
22 Ene	1 164	59	135	-	173	329	469	1 629	564	107	458	1 065
<i>Feb</i>	1 189	61	138	-	176	336	479	1 693	586	111	475	1 107
<i>Mar</i>	1 420	66	146	-	188	527	493	1 830	574	103	471	1 256
<i>Abr</i>	1 350	63	139	-	179	501	469	2 026	636	114	522	1 391
<i>May</i>	1 282	60	132	-	170	476	445	2 146	673	120	553	1 473
<i>Jun</i>	1 214	74	146	-	194	310	489	1 808	636	105	531	1 172
<i>Jul</i>	1 208	73	146	-	193	309	487	1 684	592	98	495	1 091
<i>Ago</i>	1 200	73	145	-	192	307	484	1 836	646	107	539	1 190
<i>Sep</i>	1 187	71	147	-	197	291	482	1 959	699	114	584	1 260
<i>Oct</i>	1 182	70	146	-	196	290	480	1 923	686	112	574	1 237
<i>Nov</i> P	1 181	70	146	-	196	290	479	1 871	667	109	558	1 204

4. ENTIDADES DE CRÉDITO Y EFC (Información obtenida de los estados de supervisión)
E) Balances de los componentes de entidades de crédito y EFC

4.85 Establecimientos financieros de crédito
Patrimonio neto, ajustes y correcciones de valor

Millones de euros

	Total	Patrimonio neto							Ajustes de valoración A.y P. financieros	Correcciones de valor por deterioro activos (c)			Promemoria			
		Total	Fondos propios					Ajustes valoración		Total	Del cual:			Pérdidas por deterioro de participaciones (f)		
			Total	Capital y fondo dotación	Reservas	Beneficios netos	Otras cuentas				(a)	(b)			Total para créditos (d)	Específica para créditos OSR (e)
1=2+9+	2=3+8	3=4+7	4	5	6	7	8	9	10	11	12	13				
16	7 467	5 852	5 871	2 865	2 183	863	-40	-19	-528	2 143	1 994	1 083	5			
17	7 595	6 281	6 282	2 833	2 421	922	107	-1	-692	2 007	1 867	1 032	1			
18	7 407	6 089	6 105	2 856	2 425	1 034	-210	-16	-837	2 155	2 025	1 093	-			
19	7 968	6 372	6 411	2 522	3 365	951	-427	-39	-543	2 140	2 007	1 113	-			
20	6 732	4 923	4 988	1 377	3 216	718	-323	-65	-247	2 056	1 874	1 220	-			
21 Jul	7 034	5 296	5 324	1 448	3 530	326	21	-28	-251	1 990	1 856			
Ago	7 279	5 480	5 509	1 498	3 653	337	21	-29	-260	2 059	1 921			
Sep	7 364	5 671	5 691	1 632	3 523	471	65	-20	-244	1 937	1 814	1 246	2			
Oct	7 364	5 671	5 691	1 632	3 523	471	65	-20	-244	1 937	1 814			
Nov	7 478	5 759	5 779	1 657	3 577	479	66	-20	-248	1 967	1 842			
Dic	7 485	5 802	5 804	1 683	3 480	580	61	-2	-237	1 920	1 796	1 166	14			
22 Ene	7 593	5 886	5 888	1 707	3 530	589	62	-2	-240	1 947	1 822			
Feb	7 560	5 860	5 862	1 699	3 515	586	62	-2	-239	1 939	1 814			
Mar	7 873	6 186	6 077	1 716	4 126	211	24	109	-218	1 905	1 782	1 185	-			
Abr	7 992	6 279	6 169	1 742	4 189	214	25	110	-221	1 934	1 809			
May	8 054	6 328	6 217	1 755	4 221	216	25	111	-223	1 949	1 823			
Jun	7 895	6 334	6 183	1 713	3 989	415	65	151	-209	1 771	1 664	1 068	-			
Jul	7 893	6 332	6 181	1 712	3 988	415	65	151	-209	1 770	1 664			
Ago	8 043	6 453	6 299	1 745	4 064	423	67	154	-213	1 804	1 696			
Sep	8 128	6 548	6 332	1 718	3 944	606	63	217	-188	1 767	1 673	1 069	-			
Oct	8 212	6 616	6 397	1 736	3 985	612	64	219	-190	1 786	1 691			
Nov	P 8 262	6 656	6 436	1 746	4 009	616	64	220	-191	1 796	1 701			

4. ENTIDADES DE CRÉDITO Y EFC (Información obtenida de los estados de supervisión)
E) Balances de los componentes de entidades de crédito y EFC

4.86 Establecimientos financieros de crédito
Pasivos no sectorizados

Millones de euros

	Total	Fondos de provisión				Periodificación			Otros pasivos
		Total	Pensiones	Impuestos	Otros	Total	Interes no vdos	Otras period.	
16	2 390	177	66	10	101	466	49	418	1 746
17	2 223	171	60	11	100	454	36	418	1 599
18	2 188	184	49	11	124	466	34	432	1 538
19	2 494	149	41	11	97	416	25	392	1 928
20	1 986	176	1	30	145	238	14	224	1 572
21 Jun	2 094	269	2	54	213	257	13	244	1 569
Jul	2 119	273	2	55	216	261	13	248	1 585
Ago	2 034	274	2	55	217	262	13	249	1 498
Sep	2 113	308	2	97	209	260	12	248	1 546
Oct	2 264	298	2	94	202	251	12	240	1 715
Nov	2 557	339	2	107	231	286	13	273	1 932
Dic	2 234	371	2	128	241	287	12	275	1 577
22 Ene	2 890	357	2	123	232	276	12	264	2 258
Feb	3 055	384	2	132	249	297	12	284	2 374
Mar	2 640	345	2	117	226	290	10	280	2 005
Abr	2 779	358	2	122	234	301	10	291	2 120
May	2 542	377	2	128	247	317	11	306	1 848
Jun	2 625	376	2	131	243	318	14	304	1 931
Jul	3 817	362	2	127	234	306	14	293	3 149
Ago	3 859	377	2	132	243	319	14	305	3 162
Sep	2 705	395	2	139	255	341	25	316	1 969
Oct	2 209	390	2	137	251	337	25	312	1 482
Nov	P 2 061	388	2	136	251	335	25	310	1 337

NOTAS A LOS CUADROS DEL CAPÍTULO 4. ENTIDADES DE CRÉDITO Y ESTABLECIMIENTOS FINANCIEROS DE CRÉDITO

Nota general

El capítulo 4 del *Boletín Estadístico* tiene por objeto la presentación de información relativa a las entidades de crédito más establecimientos financieros de crédito (EFC) en su conjunto, así como cada uno de los grupos que lo componen: entidades de depósito y EFC. La base fundamental sobre la que se elabora esta información son los estados reservados individuales relativos a la actividad en España que las entidades de crédito y EFC remiten al Banco de España por motivos de supervisión, conforme a los criterios y normas establecidos en la Circular Contable CBE 4/2017 y precedentes.

La información que recoge el capítulo 8 de este mismo Boletín recoge también información sobre la agrupación de entidades de crédito más EFC. La diferencia entre ambos conjuntos de datos se debe a que las fuentes de información de base para su elaboración son distintas. Así, mientras que, como ya se ha mencionado, los datos de este capítulo provienen de los estados financieros que las entidades que componen el mismo remiten al Banco de España por motivos de supervisión, los del capítulo 8 se han obtenido de los estados contables destinados a elaborar las estadísticas de la zona del euro y, por lo tanto, incorporan el marco conceptual común para todos los países que componen la Unión Económica y Monetaria (UEM). Aunque existen algunas diferencias tanto en la sectorización como en la valoración de los instrumentos, la configuración actual de ambos capítulos permite utilizarlos de manera complementaria.

Así, mientras que en este capítulo se puede encontrar un mayor detalle por instrumentos del crédito (comercial, hipotecario, etc.), de los depósitos (a la vista, a plazo, estructurados, etc.), de las cuentas de capital (capital, reservas, fondos especiales...) y de los otros activos y pasivos (periodificación, derivados...), en el capítulo 8 el mayor detalle que figura es por sectores de contrapartida y residencia, con la indicación de si los hogares e ISFLSH, las sociedades no financieras y los otros intermediarios financieros son residentes en España, en otros países de la zona del euro o en el resto del mundo (en este caso, sin detalle de la contrapartida).

Sobre unos y otros desarrollos se llama la atención del lector para que se beneficie de la citada complementariedad.

Cuadro 4.A

a. Desde enero 2009 a abril 2011 pueden existir pequeñas diferencias entre el total de entidades de crédito más EFC respecto a la suma de entidades de depósito, EFC e ICO. Esto se debe a que durante este periodo las entidades de dinero electrónico tenían la consideración de entidades de crédito, pero al entrar en vigor la Directiva 2009/110/CE de Parlamento Europeo y del Consejo, estas dejan de tener dicha consideración. Dada la escasa importancia cuantitativa de estas entidades, se ha decidido mantener su importe en los totales de la suma de entidades de crédito y EFC pero no se ha considerado necesario mantener los detalles. Esta columna se desarrolla en los cuadros 4.1 y 4.2. A partir de 2017 (marzo) se elimina el desglose realizado entre entidades españolas y sucursales extranjeras.

b. Véase detalle en cuadros 4.51 y 4.52.

c. Véase detalle en cuadros 4.81 y 4.82.

Cuadro 4.1

a. Véase el detalle por subsectores en el cuadro 8.16. Existen diferencias, debido a que la definición de crédito en ambos cuadros es distinta y al distinto momento de actualización de ambos cuadros.

b. Véase detalle por instrumentos en cuadro 4.3.

c. Véase detalle en cuadro 4.4.

d. Véase detalle en cuadro 4.6.

e. Véase detalle en cuadro 4.99.

f. Recoge los dudosos que lo son por razón de morosidad, es decir, aquellos instrumentos de deuda que tienen importes vencidos por cualquier concepto (principal, intereses...) bien con una antigüedad superior a tres meses, bien por un importe superior al 25% de la deuda (salvo que se clasifique como fallidos). Se corresponde con el importe de la columna 14 del cuadro 4.99

Cuadro 4.2

a. Véase el detalle por subsectores en el cuadro 8.16. Existen diferencias, debido a la diferente definición de los depósitos y al distinto momento de actualización de ambos cuadros.

b. Véase detalle por instrumentos en cuadro 4.5.

c. Véase detalle en cuadro 4.7.

d. Véase detalle en cuadro 4.8

Cuadro 4.3

a. Puede consultarse el detalle por sectores institucionales en el cuadro 8.17. Existen discrepancias entre este importe y el del cuadro 8.17, debido a diferencias de ámbito institucional y del concepto del crédito y al distinto momento de actualización de ambos cuadros.

De enero 1983 a diciembre 1989 se pueden dar pequeñas diferencias entre el total y la suma de las partes (crédito comercial, total de otros deudores a plazo, deudores a la vista, arrendamiento financiero y dudosos). Esto es debido a que la rúbrica de crédito asumido por el Estado, que sólo tiene datos para este periodo, ha dejado de publicarse

b. Créditos dudosos son aquellos créditos que presenten dudas razonables sobre su reembolso total (principal e intereses) en los términos pactados contractualmente. Dentro de estos se incluyen los créditos morosos, que son aquellos que tienen algún importe vencido, bien del principal, bien de los intereses o gastos pactados contractualmente, con más de tres meses de antigüedad.

Cuadro 4.4

a. Las posiciones cortas en valores recogen el importe de los pasivos financieros originados por la venta en firme de activos financieros adquiridos temporalmente o recibidos en préstamo. No obstante, el cuadro 4.4 muestra las posiciones cortas en el activo (columnas 6 y 10) y las resta de los totales de «Valores distintos de acciones y participaciones» de Residentes en España y Resto del mundo. De esta forma, las columnas 4 y 8 recogen cifras netas.

Cuadro 4.5

- a. En el cuadro 8.20 puede consultarse el detalle por sectores institucionales. Existen discrepancias entre ambos importes debidas a diferencias de ámbito institucional, al momento de actualización de ambos cuadros, y a la distinta contabilización de la adquisición de valores de Fondos de titulización con los que se titulizan activos financieros que se mantienen en el balance de la entidad (ver novedades del Boletín Estadístico de enero de 2010 y de febrero 2014).
- b. Depósitos a la vista. A partir de junio 2017 incluye depósitos de ahorro.
- c. Los pasivos por transferencias de activos (participaciones de activos) recogen los fondos captados por la entidad en las operaciones de transferencias de activos financieros en las que el activo financiero transferido no ha podido causar baja en el balance por no haberse transferido sustancialmente los riesgos y beneficios asociados a su propiedad.
- d. Los pasivos financieros híbridos recogen los pasivos financieros que incluyen simultáneamente un contrato principal diferente de un derivado junto con un derivado financiero, denominado «derivado implícito», que no es individualmente transferible; normalmente los flujos que genera el contrato híbrido varían de la misma manera en que lo haría el derivado considerado aisladamente. Por ejemplo, un depósito cuyo tipo de interés depende de la evolución del precio de una acción.
- e. Los depósitos subordinados recogen el importe de los depósitos recibidos que, a efectos de prelación de créditos, se sitúan detrás de los acreedores comunes.
- f. Esta columna incluye los depósitos a la vista, depósitos de ahorro, depósitos a plazo y cesiones temporales. Sin embargo no se incluyen las cédulas hipotecarias que tengan naturaleza de depósitos, ni los pasivos por transferencias de activos. Las cédulas hipotecarias son instrumentos cuyo capital e intereses están garantizados y que cuando son no negociables se recogen en la rúbrica de depósitos. Los pasivos por transferencias de activos se encuentran definidos en la nota “d” relativa a este cuadro 4.5. El importe que figura en la columna 10 del 4.5 aparece detallado por provincias y por comunidades autónomas en los cuadros 4.29 y 4.31.

Cuadro 4.6

- a. Véase detalle en cuadro 4.9.
- b. A partir de enero de 2018 los derechos sobre bienes de arrendamiento financiero se incluyen dentro de la columna de mobiliario e inmuebles

Cuadro 4.7

- a. Los ajustes de valoración al patrimonio neto recogen los importes de los ajustes realizados a los activos y pasivos que se registran transitoriamente en el patrimonio neto, bajo este concepto, hasta que se produzca su extinción o realización, momento en el que se registran en la cuenta de pérdidas y ganancias.
- b. Los ajustes de valoración de activos y pasivos financieros no recogen los intereses devengados y a las correcciones de valoración por deterioro de activos que se presentan en rúbricas separadas del activo y/o pasivo.
- c. Las correcciones de valor por deterioro de activos recogen los importes constituidos (provisiones) para la cobertura de pérdidas por deterioro, tanto de los créditos como del resto de activos.
- d. Las correcciones de valor por deterioro de activos, total para créditos, recogen los importes constituidos para la cobertura (provisiones), tanto específica como genérica, de riesgo de insolvencia de los créditos concedidos a la clientela.
- e. Hasta diciembre de 2013 esta columna presenta información sobre las correcciones de valor por deterioro de activos, específicas para créditos, es decir, recoge exclusivamente las coberturas (provisiones) específicas por riesgo de insolvencia de los créditos dudosos concedidos a otros sectores residentes. A partir de los datos de 2014, se añade a estas provisiones el importe acumulado de las variaciones de valor razonable atribuibles a cambios en el riesgo de crédito.
- f. La cifra de beneficios netos (columna 6) (siguiendo el mismo criterio que en el resto de cuadros del capítulo 4) recoge la suma de los beneficios o pérdidas de cada una de las entidades de depósito tomadas de forma individual. Esta cifra está muy influida por el proceso de segregación del negocio bancario de las cajas de ahorro a bancos de nueva creación. Dado que una parte significativa de las acciones de estos nuevos bancos forma parte de la cartera de valores de las propias cajas de ahorros, los resultados que arrojen los bancos a los que se ha traspasado el negocio, se transmiten a los resultados de las cajas, amplificando la cifra de beneficios (o pérdidas) netos agregados del conjunto de entidades de depósito. Con el fin de facilitar la interpretación del importe de beneficios netos (columna 6), se recoge en esta columna la cuantía que, dentro de dichos beneficios netos, se debe a las pérdidas por deterioro de participaciones.

Cuadro 4.8

- a. Véase detalle en cuadro 4.9.

Cuadro 4.9

- a. Los derivados de negociación recogen el valor razonable a favor de la entidad de los derivados que no formen parte de coberturas contables.
- b. Los derivados de cobertura recogen el valor razonable a favor de la entidad de los derivados designados como instrumentos de cobertura en coberturas contables.
- c. Los contratos de seguros vinculados a pensiones recogen el valor razonable de las pólizas de seguros suscritas por la entidad para cubrir sus compromisos por pensiones con el personal, que no cumplen con los requisitos establecidos en la CBE 4/17 en su norma trigésimo quinta para no registrarlos en balance.
- d. Los activos fiscales incluyen el importe de todos los activos de naturaleza fiscal tales como impuestos pagados a cuenta, activos derivados de bases impositivas negativas o créditos por deducciones fiscales pendientes de compensar.
- e. Los derivados de negociación recogen el valor razonable en contra de la entidad de los derivados que no formen parte de coberturas contables.
- f. Los derivados de cobertura recogen el valor razonable en contra de la entidad de los derivados designados como instrumentos de cobertura en coberturas contables.
- g. Las cuentas de recaudación incluyen el importe recaudado por cuenta de las Administraciones Públicas por impuestos, tasas, arbitrios y cuotas a la Seguridad Social pendientes de ingreso definitivo en el organismo correspondiente.
- h. Los pasivos fiscales incluyen el importe de todos los pasivos de naturaleza fiscal, principalmente el importe a pagar por el impuesto sobre el beneficio relativo a la ganancia fiscal del ejercicio.

Cuadro 4.10

- a. Recoge exclusivamente el importe de las coberturas específicas por riesgo de insolvencia de los créditos concedidos a otros sectores residentes.
- b. A partir de 2014, no se dispone de información sobre este detalle.

Cuadro 4.11

- a. El detalle en cada uno de los subsectores de las AAPP puede encontrarse en el cuadro 8.16. Existen pequeñas diferencias, debido a la diferente definición de crédito en ambos cuadros y al distinto momento de actualización de ambos cuadros. Véase nota "a" del cuadro 4.A.
- b. El detalle por provincias y por CCAA puede consultarse en los cuadros 4.28 y 4.29.
- c. El detalle del total por instrumentos aparece en el cuadro 4.3. Además, puede consultarse el detalle por sectores institucionales en el cuadro 8.17. Las pequeñas discrepancias entre los importes de este cuadro y los del cuadro 8.17 se deben a diferencias de ámbito institucional, del concepto del crédito y del momento de actualización de ambos cuadros.

Cuadro 4.99

- a. Véase nota al cuadro 4.1 columna 12.
- b. Hasta la entrada en vigor de la circular 4/2004, este importe estaba integrado en la columna 10.
- c. Hasta la entrada en vigor de la circular 4/2004, no se disponía del detalle de los dudosos para los establecimientos financieros de crédito.
- d. Véase nota al cuadro 4.1 columna 13.
- e. Activos considerados dudosos por presentar dudas sobre su reembolso total sin poder considerarse sin embargo ni morosos ni fallidos.
- f. Activos considerados dudosos por ser frente a países de determinado grupo de riesgo.
- g. A partir de la entrada en vigor de la Circular 4/2017 esta información deja de estar disponible

Cuadro 4.13

- a. De las empresas y los empresarios individuales que reciben los créditos.
- b. Véanse notas a los cuadros 8.18 y 8.19.
- c. A partir de la edición de Junio de 2014, se ha producido una reclasificación de las entidades de contrapartida central, cuyos importes se han incorporado a esta serie. Véase detalle de esta columna en el cuadro 4.18.
- d. Hasta diciembre de 2013 se incluyen créditos con garantía hipotecaria. Después de esta fecha se incluyen créditos que cuenten con una garantía real inmobiliaria, incluidas las instrumentadas como arrendamientos financieros, cualquiera que sea el inmueble recibido en garantía
- e. Recoge los préstamos y créditos a hogares concedidos para finalidades distintas del crédito al consumo y a la vivienda, tales como educación.
- f. A partir de la edición de Junio de 2014, se ha producido una reclasificación de las entidades de contrapartida central, cuyos importes se han excluido de esta serie.
- g. Este concepto se refiere a los créditos concedidos a hogares, con garantía de vivienda pero destinados a un uso distinto del de su adquisición y de la financiación de actividades productivas. Por tanto, estos créditos están incluidos entre los concedidos para rehabilitación, consumo duradero y resto, es decir, son parte de las columnas 8 a 10.
- h. A partir de la edición de Junio de 2014, se ha producido una reclasificación de las entidades de contrapartida central, cuyos importes se han incorporado a esta serie. Véase detalle de esta columna en el cuadro 4.18 (columnas 12 a 22).
- i. A partir de 2014, no se dispone de información sobre este detalle.
- j. Recoge los dudosos de los préstamos y créditos a hogares destinados a la adquisición de terrenos y fincas rústicas, la adquisición de valores, la adquisición de bienes y servicios corrientes no considerados de consumo duradero (por ejemplo préstamos para financiar gastos de viaje) y los destinados a finalidades diversas no incluidos entre los anteriores.
- k. Este concepto se refiere a los dudosos de los créditos concedidos a hogares, con garantía de vivienda pero destinados a un uso distinto del de su adquisición y de la financiación de actividades productivas. Por tanto, estos dudosos están incluidos entre los concedidos para rehabilitación, consumo duradero y resto, es decir, son parte de las columnas 21 a 23.

Cuadro 4.14

- a. De las empresas y los empresarios individuales que reciben los créditos.
- b. A partir de la edición de Junio de 2014, se ha producido una reclasificación de las entidades de contrapartida central, cuyos importes se han incorporado a esta serie. Véase detalle de esta columna en el cuadro 4.19.
- c. Hasta diciembre de 2013 se incluyen créditos con garantía hipotecaria. Después de esta fecha se incluyen créditos que cuenten con una garantía real inmobiliaria, incluidas las instrumentadas como arrendamientos financieros, cualquiera que sea el inmueble recibido en garantía
- d. Recoge los préstamos y créditos a hogares concedidos para finalidades distintas del crédito al consumo y a la vivienda, tales como educación,.
- e. A partir de la edición de Junio de 2014, se ha producido una reclasificación de las entidades de contrapartida central, cuyos importes se han excluido de esta serie.
- f. Este concepto se refiere a los créditos concedidos a hogares, con garantía de vivienda pero destinados a un uso distinto del de su adquisición y de la financiación de actividades productivas. Por tanto, estos créditos están incluidos entre los concedidos para rehabilitación, consumo duradero y resto, es decir, son parte de las columnas 8 a 10.
- g. A partir de la edición de Junio de 2014, se ha producido una reclasificación de las entidades de contrapartida central, cuyos importes se han incorporado a esta serie. Véase detalle de esta columna en el cuadro 4.19 (columnas 12 a 22).
- h. A partir de 2014, no se dispone de información sobre este detalle.
- i. Recoge los dudosos de los préstamos y créditos a hogares destinados a la adquisición de terrenos y fincas rústicas, la adquisición de valores, la adquisición de bienes y servicios corrientes no considerados de consumo duradero (por ejemplo, préstamos para financiar gastos de viaje) y los destinados a finalidades diversas no incluidos entre los anteriores

j. Este concepto se refiere a los dudosos de los créditos concedidos a hogares, con garantía de vivienda, pero destinados a un uso distinto del de su adquisición y de la financiación de actividades productivas. Por tanto, estos dudosos están incluidos entre los concedidos para rehabilitación, consumo duradero y resto, es decir, son parte de las columnas 21 a 23.

Cuadro 4.17

- a. De las empresas y los empresarios individuales que reciben los créditos.
- b. A partir de la edición de Junio de 2014, se ha producido una reclasificación de las entidades de contrapartida central, cuyos importes se han incorporado a esta serie. Véase detalle en cuadro 4.22.
- c. Hasta diciembre de 2013 se incluyen créditos con garantía hipotecaria. Después de esta fecha se incluyen créditos que cuenten con una garantía real inmobiliaria, incluidas las instrumentadas como arrendamientos financieros, cualquiera que sea el inmueble recibido en garantía.
- d. Recoge los préstamos y créditos a hogares concedidos para finalidades distintas del crédito al consumo y a la vivienda, tales como educación
- e. A partir de la edición de Junio de 2014, se ha producido una reclasificación de las entidades de contrapartida central, cuyos importes se han excluido de esta serie.
- f. Este concepto se refiere a los créditos concedidos a hogares, con garantía de vivienda pero destinados a un uso distinto del de su adquisición y de la financiación de actividades productivas. Por tanto, estos créditos están incluidos entre los concedidos para rehabilitación, consumo duradero y resto, es decir, son parte de las columnas 8 a 10.
- g. A partir de la edición de Junio de 2014, se ha producido una reclasificación de las entidades de contrapartida central, cuyos importes se han incorporado a esta serie. Véase detalle en cuadro 4.22 (columnas 12 a 22).
- h. A partir de 2014, no se dispone de información sobre este detalle.
- i. Recoge los dudosos de los préstamos y créditos a hogares destinados a la adquisición de terrenos y fincas rústicas, la adquisición de valores, la adquisición de bienes y servicios corrientes no considerados de consumo duradero (por ejemplo préstamos para financiar gastos de viaje) y los destinados a finalidades diversas no incluidos entre los anteriores.
- j. Este concepto se refiere a los dudosos de los créditos concedidos a hogares, con garantía de vivienda pero destinados a un uso distinto del de su adquisición y de la financiación de actividades productivas. Por tanto, estos dudosos están incluidos entre los concedidos para rehabilitación, consumo duradero y resto, es decir, son parte de las columnas 21 a 23.

Cuadro 4.18

- a. De las empresas y los empresarios individuales que reciben los créditos.
- b. Véase detalle en cuadro 4.23.
- c. A partir de la edición de Junio de 2014, se ha producido una reclasificación de las entidades de contrapartida central, cuyos importes se han incorporado a esta serie.

Cuadro 4.19

- a. De las empresas y los empresarios individuales que reciben los créditos.
- b. Véase detalle en cuadro 4.24.
- c. A partir de la edición de Junio de 2014, se ha producido una reclasificación de las entidades de contrapartida central, cuyos importes se han incorporado a esta serie.

Cuadro 4.22

- a. De las empresas y los empresarios individuales que reciben los créditos.
- b. Véase detalle en cuadro 4.27
- c. A partir de la edición de Junio de 2014, se ha producido una reclasificación de las entidades de contrapartida central, cuyos importes se han incorporado a esta serie.

Cuadro 4.23

- a. De las empresas y los empresarios individuales que reciben los créditos.
- b. Hasta marzo de 2005 no se disponía de este detalle para los EFC. A partir de dicha fecha y con motivo de la entrada en vigor de la CBE 4/2004, el importe está asignado a la industria correspondiente.

Cuadro 4.24

- a. De las empresas y los empresarios individuales que reciben los créditos.

Cuadro 4.27

- a. De las empresas y los empresarios individuales que reciben los créditos.
- b. Hasta marzo de 2005 no se disponía de este detalle para los EFC. A partir de dicha fecha y con motivo de la entrada en vigor de la CBE 4/2004, el importe está asignado a la industria correspondiente.

Cuadro 4.28

- a. A partir de junio de 2017 se actualiza esta serie histórica incluyendo los depósitos de ahorro.
- b. Cesión temporal de activos. Se incluye esta columna en el cuadro 4.28, a partir de junio de 2017.
- c. A partir de junio 2017, el crédito a las Entidades de contrapartida central ya no está incluido en los créditos sin clasificar, que recogen, al igual que los depósitos sin clasificar, las operaciones residuales para las cuales la entidad no haya podido determinar la provincia a la que deben ser adscritas.

Cuadro 4.29

- a. A partir de junio de 2017 se actualiza esta serie histórica incluyendo los depósitos de ahorro.
- b. Cesión temporal de activos. Se incluye esta columna en el cuadro 4.28, a partir de junio de 2017.

c. A partir de junio 2017, el crédito a las Entidades de contrapartida central ya no está incluido en los créditos sin clasificar, que recogen, al igual que los depósitos sin clasificar, las operaciones residuales para las cuales la entidad no haya podido determinar la provincia a la que deben ser adscritas.

Cuadro 4.30

a. A partir de junio 2017, el crédito a las Entidades de contrapartida central ya no está incluido en los créditos sin clasificar, que recogen los créditos residuales para los cuales la entidad no haya podido determinar la provincia a la que deben ser adscritas.

Cuadro 4.31

a. Recoge operaciones residuales para las cuales la entidad no haya podido determinar la Comunidad Autónoma a la que deben ser adscritas.

Cuadro 4.32

a. Véase el detalle por subsectores en el cuadro 8.20. Existen discrepancias entre ambos importes debidas a diferencias de ámbito institucional, al momento de actualización de ambos cuadros, y a la distinta contabilización de la adquisición de valores de Fondos de titulización con los que se titilizan activos financieros que se mantienen en el balance de la entidad (ver novedades del Boletín Estadístico de enero de 2010 y de Febrero 2014).b. Véase detalle por provincias y CCAA en los cuadros 4.28 y 4.29

c. Véase detalle por instrumentos en cuadro 4.5. Además, el importe de esta columna, menos los depósitos de los FMM, en las entidades de crédito en su conjunto mas EFC, coincide, salvo pequeñas diferencias debidas al distinto momento de actualización de ambos cuadros, con el de la columna 1 del cuadro 8.20. En este último cuadro puede consultarse el detalle por sectores institucionales.

Cuadro 4.36

a. Véase detalle en cuadro 4.37.

b. Véase detalle en cuadro 4.38.

c. Véase detalle en la columna 8 del cuadro 4.39 y en el cuadro 4.40.

Cuadro 4.37

a. Véase detalle en cuadro 4.39.

Cuadro 4.38

a. Véase detalle en cuadro 4.39.

b. A partir de Junio 2017, las “Comisiones de producción”, están repartidas en los gastos por intereses según su contrapartida.

Cuadro 4.39

a. Hay que tener en cuenta que, si bien los resultados de la cartera de renta variable están en el detalle de este cuadro, estos no se incluyen entre los productos financieros.

b. Desde 1996 estos intereses se incluyen entre los intereses de valores de renta fija.

c. A partir de junio de 2017, se produce una reclasificación, y la columna 10 “Pagarés y efectos”, pasa a formar parte de la columna 11.

d. A partir de junio de 2017, recoge además el coste financiero correspondiente a los “Pagarés y efectos”.

Cuadro 4.40

a. A partir de junio de 2017, las “Comisiones cedidas” están incluidas en la columna 11.

b. A partir de junio de 2017, esta columna incluye todas las “Comisiones pagadas”, exceptuando las realizadas por operaciones de valores.

Cuadro 4.45

a. Se agrupan aquí las entidades de crédito de ámbito operativo limitado (ECAOL) que, según lo establecido en el RD 692/96 de 26 de abril, se transformaron en establecimientos financieros de crédito (EFC). Las ECAOL existentes en el momento del cambio eran: Entidades de Financiación, Sociedades de crédito hipotecario y Sociedades de arrendamiento financiero. Las Sociedades Mediadoras del mercado de dinero (SMMD), desaparecieron en 1994 al transformarse en Sociedades o Agencias de Valores tras su regulación por la ley del Mercado de Valores 24/88 de 24 de julio.

b. Véase nota “a” del cuadro 4.A.

Cuadro 4.46

a. Se agrupan aquí las entidades de crédito de ámbito operativo limitado (ECAOL) que, según lo establecido en el RD 692/96 de 26 de abril, se transformaron en establecimientos financieros de crédito (EFC). Las ECAOL existentes en el momento del cambio eran: Entidades de Financiación, Sociedades de crédito hipotecario y Sociedades de arrendamiento financiero. Las Sociedades Mediadoras del mercado de dinero (SMMD), desaparecieron en 1994 al transformarse en Sociedades o Agencias de Valores tras su regulación por la ley del Mercado de Valores 24/88 de 24 de julio.

Cuadro 4.47

a. Véanse detalles en los cuadros 4.48 y 4.49.

Cuadro 4.51

a. Véanse detalle por instrumentos en el cuadro 4.53.

b. Véanse detalle en el cuadro 4.54.

c. Véanse detalle en el cuadro 4.56.

d. Recoge los dudosos que lo son por razón de morosidad, es decir, aquellos instrumentos de deuda que tienen importes vencidos por cualquier concepto (principal, intereses...) bien con una antigüedad superior a tres meses, bien por un importe superior al 25% de la deuda (salvo que se clasifique como fallidos).

Cuadro 4.52

- a. Véanse detalle por instrumentos en el cuadro 4.55.
- b. Véanse detalle en el cuadro 4.57.
- c. Véanse detalle en el cuadro 4.58.

Cuadro 4.53

- a. Véanse notas al cuadro 4.3.

Cuadro 4.54

- a. Véanse notas al cuadro 4.4.

Cuadro 4.55

- a. Véanse notas al cuadro 4.5.

Cuadro 4.57

- a. Véanse notas al cuadro 4.7.

Cuadro 4.81

- a. Véase detalle por instrumentos en el cuadro 4.83
- b. Véase detalle en el cuadro 4.84
- c. Recoge los dudosos que lo son por razón de morosidad, es decir, aquellos instrumentos de deuda que tienen importes vencidos por cualquier concepto (principal, intereses...) bien con una antigüedad superior a tres meses, bien por un importe superior al 25% de la deuda (salvo que se clasifique como fallidos).

Cuadro 4.82

- a. Véase detalle en el cuadro 4.85
- b. Véase detalle en el cuadro 4.86

Cuadro 4.85

- a. Véanse notas al cuadro 4.7.

CAPÍTULO 5 INSTITUCIONES FINANCIERAS

5. INSTITUCIONES FINANCIERAS
B) Balance agregado

5.1 (1ª parte) Activos financieros = Pasivos más activos financieros netos
Valores absolutos

m.m. de euros

	Instituciones financieras	Instituciones financieras monetarias									Instituciones financieras no monetarias
		Total	Banco de España	Otras instituciones financieras monetarias						Fondos mercado monetario (FIAMM)	
				Total	Entidades de crédito			Fondos mercado monetario (FIAMM)			
					Total	Bancos cajas y cooperativas	Establecimientos financieros de crédito		ICO		
1=2+10	2=3+4	3	4=5+9	5=6+7+8	6	7	8	9	10		
03	2 182,8	1 657,9	105,7	1 552,2	1 494,0	1 426,8	36,5	27,0	58,2	524,9	
04	2 527,1	1 880,5	109,5	1 770,9	1 712,8	1 634,9	42,3	25,9	58,2	646,6	
05	3 129,2	2 309,9	123,9	2 186,0	2 131,0	2 042,4	51,9	27,4	55,0	819,2	
06	3 686,6	2 646,6	136,9	2 509,7	2 509,6	2 404,9	60,7	33,3	0,1	1 040,0	
07	4 348,6	3 151,2	174,0	2 977,2	2 977,2	2 862,8	65,3	40,0	-	1 197,5	
04 IV	2 527,1	1 880,5	109,5	1 770,9	1 712,8	1 634,9	42,3	25,9	58,2	646,6	
05 I	2 652,6	1 968,0	118,9	1 849,1	1 794,9	1 715,3	42,8	26,2	54,2	684,6	
05 II	2 866,1	2 124,5	122,8	2 001,7	1 946,9	1 862,6	47,1	27,4	54,8	741,6	
05 III	2 935,6	2 162,9	117,5	2 045,4	1 990,2	1 905,9	48,2	26,8	55,2	772,7	
05 IV	3 129,2	2 309,9	123,9	2 186,0	2 131,0	2 042,4	51,9	27,4	55,0	819,2	
06 I	3 253,9	2 365,9	126,2	2 239,8	2 205,3	2 112,5	52,1	30,5	34,5	888,0	
06 II	3 372,2	2 451,0	132,3	2 318,8	2 283,6	2 185,7	55,0	32,3	35,2	921,2	
06 III	3 507,4	2 543,0	125,5	2 417,5	2 390,8	2 289,1	57,4	33,8	26,7	964,3	
06 IV	3 686,6	2 646,6	136,9	2 509,7	2 509,6	2 404,9	60,7	33,3	0,1	1 040,0	
07 I	3 842,0	2 736,2	135,7	2 600,5	2 600,5	2 492,8	60,8	35,6	-	1 105,8	
07 II	4 032,2	2 878,9	150,3	2 728,5	2 728,5	2 620,3	56,6	41,6	-	1 153,4	
07 III	4 124,9	2 963,7	142,3	2 821,5	2 821,5	2 709,5	58,6	43,6	-	1 161,2	
07 IV	4 348,6	3 151,2	174,0	2 977,2	2 977,2	2 862,8	65,3	40,0	-	1 197,5	
08 I	4 321,2	3 172,8	138,4	3 034,3	2 995,9	2 883,7	64,7	43,1	38,4	1 148,5	
08 II	4 474,3	3 297,8	150,2	3 147,6	3 112,8	2 997,6	67,3	45,2	34,8	1 176,4	
08 III	4 527,2	3 361,0	174,6	3 186,4	3 155,4	3 035,9	67,4	49,0	31,1	1 166,2	

5. INSTITUCIONES FINANCIERAS
B) Balance agregado

5.1 (2ª parte) Activos financieros = Pasivos más activos financieros netos
Valores absolutos

m.m. de euros

	Instituciones financieras no monetarias	Instituciones financieras no monetarias excepto seguros y fondos de pensiones											Empresas de seguros y Fondos de pensiones	
		Total	Otras instituciones financieras							Auxiliares financieros				
			Total	Instituciones de inversión colectiva excepto FIAMM	Sociedades de valores	Fondos de titulación	Fondos de inversión inmobiliaria	Emisores de participacion. preferentes	Resto	Total	Fondos de garantía de depósitos	Agencias de valores		Resto
03	524,9	284,8	274,3	174,6	10,3	85,8	0,8	1,6	1,2	10,5	4,8	0,5	5,2	240,1
04	646,6	376,7	365,2	202,5	9,7	131,3	1,6	18,4	1,7	11,5	5,5	0,6	5,4	269,9
05	819,2	515,1	503,2	237,1	12,2	183,9	2,5	65,7	1,8	11,9	5,6	0,8	5,6	304,2
06	1 040,0	715,8	701,6	302,6	16,2	254,4	2,8	123,5	2,0	14,3	6,1	0,9	7,3	324,1
07	1 197,5	871,8	849,8	289,8	21,8	368,9	1,7	166,6	6,5	16,4	7,1	1,2	8,1	331,2
04 IV	646,6	376,7	365,2	202,5	9,7	131,3	1,6	18,4	1,7	11,5	5,5	0,6	5,4	269,9
05 I	684,6	406,9	395,6	213,4	12,4	139,3	2,1	26,8	1,7	11,3	5,3	0,6	5,3	277,7
05 II	741,6	460,1	448,7	222,7	15,0	160,1	2,2	46,9	1,8	11,4	5,3	0,7	5,4	281,5
05 III	772,7	480,1	468,6	233,3	13,0	160,0	2,5	58,0	1,8	11,6	5,4	0,8	5,4	292,5
05 IV	819,2	515,1	503,2	237,1	12,2	183,9	2,5	65,7	1,8	11,9	5,6	0,8	5,6	304,2
06 I	888,0	580,0	567,5	267,3	12,9	192,7	2,6	90,0	1,9	12,5	5,8	1,0	5,7	308,0
06 II	921,2	610,5	598,1	263,8	12,0	211,2	2,4	106,7	1,9	12,5	5,8	0,9	5,7	310,7
06 III	964,3	643,9	631,2	274,7	16,1	218,5	2,6	117,4	1,9	12,7	6,0	1,0	5,8	320,4
06 IV	1 040,0	715,8	701,6	302,6	16,2	254,4	2,8	123,5	2,0	14,3	6,1	0,9	7,3	324,1
07 I	1 105,8	773,0	758,1	305,4	14,8	285,3	2,8	143,8	5,6	15,3	6,5	1,1	7,7	332,4
07 II	1 153,4	819,1	802,0	312,3	18,0	314,6	2,5	149,7	5,6	16,2	6,6	1,2	8,5	335,1
07 III	1 161,2	824,8	804,3	305,5	19,5	323,4	2,3	151,1	6,4	16,7	6,8	1,2	8,7	340,2
07 IV	1 197,5	871,8	849,8	289,8	21,8	368,9	1,7	166,6	6,5	16,4	7,1	1,2	8,1	331,2
08 I	1 148,5	819,0	802,0	232,7	20,2	384,1	1,3	158,8	6,5	16,8	7,2	0,3	8,1	329,7
08 II	1 176,4	846,9	825,4	214,3	20,5	414,1	1,1	173,4	6,5	18,1	7,2	0,3	9,5	333,0
08 III	1 166,2	839,8	814,7	195,9	16,8	420,3	0,9	181,8	6,6	18,5	7,5	0,3	9,6	333,1

5. INSTITUCIONES FINANCIERAS
B) Balance agregado

5.1 (3ª parte) Activos financieros = Pasivos más activos financieros netos
Valores absolutos

m.m. de euros

	Empresas de seguros y Fondos de pensiones +33+34 28=27+29+30	Entidades de seguros privados 29	Mutualidades de previsión social			Consortio de Compensación de Seguros 33	Fondos de pensiones externos (Ley 8/87) 34
			Total 30=31+32	Ámbito nacional 31	Ámbito CCAA 32		
03	240,1	157,9	18,9	6,7	12,2	4,6	58,7
04	269,9	176,9	21,3	7,3	14,0	5,4	67,8
05	304,2	196,4	24,5	8,5	16,0	6,1	80,9
06	324,1	208,9	26,9	9,3	17,6	6,7	88,5
07	331,2	210,1	28,3	9,7	18,6	7,2	91,5
04 IV	269,9	176,9	21,3	7,3	14,0	5,4	67,8
05 I	277,7
05 II	281,5
05 III	292,5
05 IV	304,2	196,4	24,5	8,5	16,0	6,1	80,9
06 I	308,0
06 II	310,7
06 III	320,4
06 IV	324,1	208,9	26,9	9,3	17,6	6,7	88,5
07 I	332,4
07 II	335,1
07 III	340,2
07 IV	331,2	210,1	28,3	9,7	18,6	7,2	91,5
08 I	329,7
08 II	333,0
08 III	333,1

5. INSTITUCIONES FINANCIERAS
B) Balance agregado

5.2 (1ª parte) Activos financieros = Pasivos más activos financieros netos
Estructuras

Porcentaje

	Instituciones financieras 1=2+10	Instituciones financieras monetarias								Instituciones financieras no monetarias 10	
		Total 2=3+4	Banco de España 3	Otras instituciones financieras monetarias							Fondos mercado monetario (FIAMM) 9
				Total 4=5+9	Entidades de crédito			Fondos mercado monetario (FIAMM) 9			
					Total 5=6+7+8	Bancos cajas y cooperativas 6	Establecimientos financieros de crédito 7		ICO 8		
03	100,00	75,95	4,84	71,11	68,45	65,37	1,67	1,24	2,67	24,05	
04	100,00	74,37	4,33	70,04	67,74	64,66	1,67	1,02	2,30	25,63	
05	100,00	73,73	3,96	69,77	68,02	65,19	1,66	0,88	1,75	26,27	
06	100,00	71,66	3,71	67,95	67,95	65,11	1,64	0,90	0,00	28,34	
07	100,00	72,31	3,99	68,33	68,33	65,57	1,50	0,92	-	27,69	
04 IV	100,00	74,37	4,33	70,04	67,74	64,66	1,67	1,02	2,30	25,63	
05 I	100,00	74,13	4,48	69,65	67,61	64,62	1,61	0,99	2,04	25,87	
05 II	100,00	74,06	4,28	69,78	67,87	64,92	1,64	0,95	1,91	25,94	
05 III	100,00	73,59	4,00	69,59	67,71	64,84	1,64	0,91	1,88	26,41	
05 IV	100,00	73,73	3,96	69,77	68,02	65,19	1,66	0,88	1,75	26,27	
06 I	100,00	72,62	3,87	68,74	67,69	64,84	1,60	0,94	1,06	27,38	
06 II	100,00	72,57	3,92	68,65	67,61	64,71	1,63	0,96	1,04	27,43	
06 III	100,00	72,38	3,57	68,81	68,05	65,15	1,63	0,96	0,76	27,62	
06 IV	100,00	71,66	3,71	67,95	67,95	65,11	1,64	0,90	0,00	28,34	
07 I	100,00	71,13	3,53	67,60	67,60	64,78	1,58	0,92	-	28,87	
07 II	100,00	71,29	3,72	67,57	67,57	64,82	1,40	1,03	-	28,71	
07 III	100,00	71,68	3,44	68,24	68,24	65,45	1,41	1,05	-	28,32	
07 IV	100,00	72,31	3,99	68,33	68,33	65,57	1,50	0,92	-	27,69	
08 I	100,00	73,26	3,19	70,07	69,19	66,43	1,49	0,99	0,88	26,74	
08 II	100,00	73,52	3,34	70,18	69,41	66,63	1,49	1,00	0,77	26,48	
08 III	100,00	74,05	3,83	70,21	69,53	66,68	1,48	1,08	0,68	25,95	

5. INSTITUCIONES FINANCIERAS
B) Balance agregado

5.2 (2ª parte) Activos financieros = Pasivos más activos financieros netos
Estructuras

Porcentaje

	Institu- ciones financie- ras no moneta- rias =15+27 14=13=	Instituciones financieras no monetarias excepto seguros y fondos de pensiones												Empresas de seguri- dad y Fondos de pen- siones 27
		Total 15=16+23	Otras instituciones financieras							Auxiliares financieros				
			Total 16=17a22	Instituc de inver sion co- lectiva excepto FIAMM 17	Socie- dades de valores 18	Fondos de tituli- zación 19	Fondos de inver- sion in mobili- aria 20	Emiso- res de parti- cipacion. preferen- tes 21	Resto 22	Total 23=24a26	Fondos de garan- tia de depósi- tos 24	Agen- cias de valores 25	Resto 26	
03	24,05	13,05	12,57	8,00	0,47	3,93	0,04	0,07	0,06	0,48	0,22	0,02	0,24	11,00
04	25,63	14,90	14,44	8,01	0,38	5,19	0,06	0,73	0,07	0,46	0,22	0,03	0,21	10,73
05	26,27	16,44	16,06	7,57	0,39	5,87	0,08	2,10	0,06	0,38	0,18	0,03	0,18	9,83
06	28,34	19,38	18,99	8,19	0,44	6,89	0,08	3,35	0,05	0,39	0,16	0,03	0,20	8,96
07	27,69	19,97	19,59	6,64	0,50	8,45	0,04	3,82	0,15	0,38	0,16	0,03	0,19	7,72
04 IV	25,63	14,90	14,44	8,01	0,38	5,19	0,06	0,73	0,07	0,46	0,22	0,03	0,21	10,73
05 I	25,87	15,33	14,90	8,04	0,47	5,25	0,08	1,01	0,06	0,42	0,20	0,02	0,20	10,54
II	25,94	16,04	15,64	7,76	0,52	5,58	0,08	1,64	0,06	0,40	0,19	0,02	0,19	9,91
III	26,41	16,34	15,94	7,94	0,44	5,44	0,08	1,97	0,06	0,39	0,18	0,03	0,18	10,08
IV	26,27	16,44	16,06	7,57	0,39	5,87	0,08	2,10	0,06	0,38	0,18	0,03	0,18	9,83
06 I	27,38	17,80	17,42	8,21	0,40	5,92	0,08	2,76	0,06	0,38	0,18	0,03	0,18	9,58
II	27,43	18,08	17,71	7,81	0,36	6,25	0,07	3,16	0,06	0,37	0,17	0,03	0,17	9,36
III	27,62	18,33	17,97	7,82	0,46	6,22	0,07	3,34	0,05	0,36	0,17	0,03	0,16	9,29
IV	28,34	19,38	18,99	8,19	0,44	6,89	0,08	3,35	0,05	0,39	0,16	0,03	0,20	8,96
07 I	28,87	20,09	19,69	7,94	0,38	7,41	0,07	3,74	0,14	0,40	0,17	0,03	0,20	8,79
II	28,71	20,26	19,86	7,72	0,45	7,78	0,06	3,70	0,14	0,40	0,16	0,03	0,21	8,45
III	28,32	19,92	19,52	7,38	0,47	7,81	0,05	3,65	0,15	0,40	0,16	0,03	0,21	8,40
IV	27,69	19,97	19,59	6,64	0,50	8,45	0,04	3,82	0,15	0,38	0,16	0,03	0,19	7,72
08 I	26,74	18,86	18,51	5,36	0,46	8,85	0,03	3,66	0,15	0,36	0,17	0,01	0,19	7,87
II	26,48	18,82	18,45	4,76	0,46	9,20	0,03	3,85	0,15	0,38	0,16	0,01	0,21	7,66
III	25,95	18,45	18,06	4,30	0,37	9,23	0,02	3,99	0,14	0,38	0,17	0,01	0,21	7,51

5. INSTITUCIONES FINANCIERAS
B) Balance agregado

5.2 (3ª parte) Activos financieros = Pasivos más activos financieros netos
Estructuras

Porcentaje

	Seguros y fondos de pensiones +30+33+34 28=27=29+	Entidades de seguros privados 29	Mutualidades de previsión social			Consortio de Compensa- ción de Seguros 33	Fondos de pensiones externos (Ley 8/87) 34
			Total 30=31+32	Ámbito nacional 31	Ámbito CCAA 32		
03	11,00	7,23	0,86	0,31	0,56	0,21	2,69
04	10,73	7,00	0,84	0,29	0,55	0,21	2,68
05	9,83	6,27	0,78	0,27	0,51	0,20	2,58
06	8,96	5,66	0,73	0,25	0,48	0,18	2,40
07	7,72	4,81	0,65	0,22	0,43	0,17	2,10
04 IV	10,73	7,00	0,84	0,29	0,55	0,21	2,68
05 I	10,54
II	9,91
III	10,08
IV	9,83	6,27	0,78	0,27	0,51	0,20	2,58
06 I	9,58
II	9,36
III	9,29
IV	8,96	5,66	0,73	0,25	0,48	0,18	2,40
07 I	8,79
II	8,45
III	8,40
IV	7,72	4,81	0,65	0,22	0,43	0,17	2,10
08 I	7,87
II	7,66
III	7,51

CAPÍTULO 6 INSTITUCIONES FINANCIERAS MONETARIAS

6. INSTITUCIONES FINANCIERAS MONETARIAS
A) Balance según los estados de la zona del euro

6.A Balance. Detalle por instituciones

Datos referidos a Diciembre de 2022

Millones de euros

	Serie en cuadro y columna/ Time series in table and column	Instituciones financieras monetarias/ Monetary financial institutions	Banco de España	Otras instituciones financieras monetarias/ Other monetary financial institutions	
		A=B+C	(Capítulo 7/ Chapter 7)	(Capítulo 8/ Chapter 8)	
ACTIVO			B	C	ASSETS
1 A. RESIDENTES EN ESPAÑA	6.3/1	2 696 963	659 086	2 037 877	1 A. DOMESTIC
2 2. Préstamos y créditos	6.3/2	1 762 116	138 197	1 623 919	2 2. Loans
3 2e. Del cual: euros	6.3/3	1 742 619	134 112	1 608 507	3 2e. Of which: euro
4 IFM	6.3/4	492 954	137 989	354 965	4 MFIs
5 2e. Del cual: euros	6.3/5	484 620	133 904	350 716	5 2e. Of which: euro
6 Administraciones Públicas	6.3/6	81 949	-	81 949	6 General government
7 2e. Del cual: euros	6.3/7	81 949	-	81 949	7 2e. Of which: euro
8 Otros sectores residentes	6.3/8	1 187 212	208	1 187 005	8 Other resident sectors
9 2e. Del cual: euros	6.3/9	1 176 050	208	1 175 842	9 2e. Of which: euro
10 3. Valores representativos de deuda	6.3/10	856 757	520 713	336 044	10 3. Debt securities
11 3e. Del cual: euros	6.3/11	856 632	520 713	335 919	11 3e. Of which: euro
12 IFM	6.4/3	35 760	22 564	13 196	12 MFIs
13 3e. Euros	6.4/4	35 772	22 564	13 208	13 3e. Euro
14 Del cual: hasta dos años	-	211	-	211	14 Of which: up to 2 years
15 3x. Monedas distintas del euro.	-	-12	-	-12	15 3x. Other currencies
16 Del cual: hasta dos años	-	3	-	3	16 Of which: up to 2 years
17 Administraciones Públicas	6.4/6	675 821	461 013	214 808	17 General government
18 3e. Del cual: euros	6.4/7	675 725	461 013	214 712	18 3e. Of which: euro
19 Otros sectores residentes	6.4/8	145 176	37 136	108 040	19 Other resident sectors
20 3e. Del cual: euros	6.4/9	145 135	37 136	107 998	20 3e. Of which: euro
21 4. Participaciones en Fondos de Inversión	6.3/12	762	-	762	21 4. Investment fund shares/units
22 Instituciones Financieras	-	762	-	762	22 Financial Institutions
23 4e. Del cual: euros	-	747	-	747	23 4e. Of which: euro
24 5. Participaciones en el capital	6.3/13	77 328	176	77 152	24 5. Equity
25 IFM	-	17 872	-	17 872	25 MFIs
26 Otros sectores residentes	-	59 456	176	59 280	26 Other resident sectors
27 B. RESIDENTES EN OTROS PAISES DE LA ZONA DEL EURO	6.5/1	363 425	20 573	342 852	27 B. OTHER EURO AREA COUNTRIES
28 2. Préstamos y créditos	6.5/2	221 121	5 126	215 995	28 2. Loans
29 2e. Del cual: euros	6.5/3	198 138	4 813	193 326	29 2e. Of which: euro
30 IFM	6.5/4	158 491	5 126	153 365	30 MFIs
31 2e. Del cual: euros	6.5/5	140 404	4 813	135 591	31 2e. Of which: euro
32 Administraciones Públicas	6.5/6	457	-	457	32 General government
33 2e. Del cual: euros	6.5/7	452	-	452	33 2e. Of which: euro
34 Otros sectores residentes	6.5/8	62 173	-	62 173	34 Other resident sectors
35 2e. Del cual: euros	6.5/9	57 283	-	57 283	35 2e. Of which: euro
36 3. Valores representativos de deuda	6.5/10	105 651	14 251	91 399	36 3. Debt securities
37 3e. Del cual: euros	6.5/11	102 481	13 754	88 727	37 3e. Of which: euro
38 IFM	6.6/3	10 995	563	10 432	38 MFIs
39 3e. Euros	6.6/4	10 258	82	10 175	39 3e. Euro
40 Del cual: hasta dos años	-	172	-	172	40 Of which: up to 2 years
41 3x. Monedas distintas del euro.	-	257	-	257	41 3x. Other currencies
42 Del cual: hasta dos años	-	0	-	0	42 Of which: up to 2 years
43 Administraciones Públicas	6.6/6	67 434	6 572	60 863	43 General government
44 3e. Del cual: euros	6.6/7	67 150	6 555	60 595	44 3e. Of which: euro
45 Otros sectores residentes	6.6/8	27 221	7 117	20 104	45 Other resident sectors
46 3e. Del cual: euros	6.6/9	25 074	7 117	17 957	46 3e. Of which: euro

December 2022 data

EUR millions

6.A Balance sheet by institutional grouping

6. MONETARY FINANCIAL INSTITUTIONS
A) Balance sheet according to the euro area returns

6. INSTITUCIONES FINANCIERAS MONETARIAS
A) Balance según los estados de la zona del euro

6.A Balance. Detalle por instituciones

Datos referidos a Diciembre de 2022

Millones de euros

	Serie en cuadro y columna/ Time series in table and column	Instituciones financieras monetarias/ Monetary financial institutions	Banco de España	Otras instituciones financieras monetarias/ Other monetary financial institutions	
		A=B+C	(Capítulo 7/ Chapter 7)	(Capítulo 8/ Chapter 8)	
ACTIVO (continuación)			B	C	ASSETS (continued)
B. RESIDENTES EN OTROS PAÍSES DE LA ZONA DEL EURO(continuación)					B. OTHER EURO AREA COUNTRIES (continued)
47 4. Participaciones en Fondos de Inversión . . .	6.5/12	855	-	855	47 4. Investment fund shares/units
48 Instituciones Financieras	-	855	-	855	48 Financial Institutions
49 5. Participaciones en el capital	6.5/14	35 799	1 195	34 604	49 5. Equity
50 IFM.	-	5 701	1 195	4 507	50 MFIs
51 Otros sectores residentes	-	30 097	-	30 097	51 Other resident sectors
52 C. RESTO DEL MUNDO	6.1/4	456 559	175 487	281 072	52 C. REST OF THE WORLD
53 2. Préstamos y créditos	6.7/3	188 310	11 761	176 549	53 2. Loans
54 2e. Del cual: euros	6.7/4	37 302	14	37 288	54 2e. Of which: euro
55 3. Valores representativos de deuda	6.7/5	199 917	163 611	36 305	55 3. Debt securities
56 3e. Del cual: euros	6.7/6	87 201	77 100	10 101	56 3e. Of which: euro
57 4. Participaciones en Fondos de Inversión . . .	6.7/7	863	89	774	57 4. Investment fund shares/units
58 4e. Del cual: euros	-	...	-	...	58 3e. Of which: euro
59 5. Participaciones en el capital	6.7/8	67 469	25	67 444	59 5. Equity
60 5e. Del cual: euros	-	...	-	...	60 5e. Of which: euro
61 D. SIN CLASIFICAR	6.1/5	528 302	215 356	312 946	61 D. UNCLASSIFIED
62 1. Efectivo (todas las monedas)	6.1/10	7 952	1	7 951	62 1. Cash (all currencies)
63 1e. Del cual: euros	-	7 636	-	7 636	63 1e. Of which: euro
64 6. Activo fijo	6.1/11	35 076	308	34 768	64 6. Fixed assets
65 7. Otros activos	6.1/12	485 274	215 047	270 227	65 7. Remaining assets
66 7e. Del cual: euros	-	70 307	...	70 307	66 7e. Of which: euro
67 TOTAL ACTIVO.	6.1/1	4 045 249	1 070 502	2 974 747	67 TOTAL ASSETS
68 e Euros	6.1/13	3 217 193	752 185	2 465 008	68 e Euro
69 x Monedas distintas del euro	6.1/14	347 715	138 348	209 367	69 x Other currencies
70 s/c Sin clasificar	6.1/15	479 567	179 969	299 598	70 n/c Unclassified

December 2022 data

EUR millions

6.A Balance sheet by institutional grouping

6. MONETARY FINANCIAL INSTITUTIONS
A) Balance sheet according to the euro area returns

6. INSTITUCIONES FINANCIERAS MONETARIAS
A) Balance según los estados de la zona del euro

6.A Balance. Detalle por instituciones

Datos referidos a Diciembre de 2022

Millones de euros

	Serie en cuadro y columna/ Time series in table and column	Instituciones financieras monetarias/ Monetary financial institutions	Banco de España	Otras instituciones financieras monetarias/ Other monetary financial institutions	
		A=B+C	(Capítulo 7/ Chapter 7)	(Capítulo 8/ Chapter 8)	
PASIVO			B	C	LIABILITIES
1 A. RESIDENTES EN ESPAÑA	6.2/2	2 190 734	305 067	1 885 666	1 A. DOMESTIC
2 9. Depósitos	6.8/1	2 185 544	305 067	1 880 477	2 9. Deposits
3 9e. Del cual: euros	6.8/2	2 158 715	305 067	1 853 648	3 9e. Of which: euro
4 IFM	6.8/3	493 209	249 194	244 015	4 MFIs
5 9e. Del cual: euros	6.8/4	487 983	249 194	238 789	5 9e. Of which: euro
6 Administración Central	6.8/5	68 146	42 820	25 326	6 Central government
7 9e. Del cual: euros	-	68 050	42 820	25 230	7 9e. Of which: euro
8 Otras Administraciones Públicas	6.8/6	79 233	8 546	70 686	8 Other general government
9 9e. Depósitos en euros	6.8/9	79 224	8 546	70 678	9 9e. Deposits in euro
10 9.1e. A la vista	-	71 883	8 546	63 337	10 9.1e. Overnight
11 9.2e. A plazo	-	7 337	-	7 337	11 9.2e. With agreed maturity
12 Del cual: hasta dos años	-	5 731	-	5 731	12 Of which: up to two years
13 9.3e. Con preaviso	-	-	-	-	13 9.3e. Redeemable at notice
14 9.4e. Cesiones temporales	-	4	-	4	14 9.4e. Repos
15 9x. Depósitos en monedas distintas del euro	-	9	-	9	15 9x. Deposits in other currencies
16 9.1x. A la vista	-	6	-	6	16 9.1x. Overnight
17 9.2x. A plazo	-	2	-	2	17 9.2x. With agreed maturity
18 Del cual: hasta dos años	-	2	-	2	18 Of which: up to two years
19 9.3x. Con preaviso	-	-	-	-	19 9.3x. Redeemable at notice
20 9.4x. Cesiones temporales	-	-	-	-	20 9.4x. Repos
21 Otros sectores residentes	6.8/7	1 544 955	4 507	1 540 449	21 Other resident sectors
22 9e. Depósitos en euros	6.9/2	1 523 473	4 507	1 518 966	22 9e. Deposits in euro
23 9.1e. A la vista	6.9/3	1 281 669	4 507	1 277 162	23 9.1e. Overnight
24 9.2e. A plazo	6.9/4	230 008	-	230 008	24 9.2e. With agreed maturity
25 Del cual: hasta dos años	6.9/5	85 442	-	85 442	25 Of which: up to two years
26 9.3e. Con preaviso	6.9/6	92	-	92	26 9.3e. Redeemable at notice
27 9.4e. Cesiones temporales	6.9/7	11 704	-	11 704	27 9.4e. Repos
28 9x. Depósitos en monedas distintas del euro	6.9/8	21 483	-	21 483	28 9x. Deposits in other currencies
29 9.1x. A la vista	6.9/9	16 060	-	16 060	29 9.1x. Overnight
30 9.2x. A plazo	6.9/10	5 404	-	5 404	30 9.2x. With agreed maturity
31 Del cual: hasta dos años	6.9/11	4 489	-	4 489	31 Of which: up to two years
32 9.3x. Con preaviso	6.9/12	-	-	-	32 9.3x. Redeemable at notice
33 9.4x. Cesiones temporales	6.9/13	19	-	19	33 9.4x. Repos
34 10. Participaciones de los fondos del mercado monetario	-	5 190	-	5 190	34 10. Money market fund shares/units
35 B. RESIDENTES EN OTROS PAÍSES DE LA ZONA DEL EURO	6.2/3	735 506	503 591	231 915	35 B. OTHER EURO AREA COUNTRIES
36 9. Depósitos	6.10/1	735 490	503 591	231 898	36 9. Deposits
37 9e. Del cual: euros	6.10/2	694 710	503 591	191 119	37 9e. Of which: euro
38 IFM	6.10/3	657 248	503 591	153 657	38 MFIs
39 9e. Del cual: euros	6.10/4	637 173	503 591	133 582	39 9e. Of which: euro
40 Administración Central	6.10/5	3 416	-	3 416	40 Central government
41 9e. Del cual: euros	-	2 757	-	2 757	41 9e. Of which: euro
42 Otras Administraciones Públicas	6.10/6	32	-	32	42 Other general government
43 9e. Depósitos en euros	6.10/9	32	-	32	43 9e. Deposits in euro
44 9.1e. A la vista	-	0	-	0	44 9.1e. Overnight
45 9.2e. A plazo	-	32	-	32	45 9.2e. With agreed maturity
46 Del cual: hasta dos años	-	32	-	32	46 Of which: up to two years
47 9.3e. Con preaviso	-	-	-	-	47 9.3e. Redeemable at notice
48 9.4e. Cesiones temporales	-	-	-	-	48 9.4e. Repos
49 9x. Depósitos en monedas distintas del euro	-	-	-	-	49 9x. Deposits in other currencies
50 9.1x. A la vista	-	-	-	-	50 9.1x. Overnight
51 9.2x. A plazo	-	-	-	-	51 9.2x. With agreed maturity
52 Del cual: hasta dos años	-	-	-	-	52 Of which: up to two years
53 9.3x. Con preaviso	-	-	-	-	53 9.3x. Redeemable at notice
54 9.4x. Cesiones temporales	-	-	-	-	54 9.4x. Repos

December 2022 data

6.A Balance sheet by institutional grouping

EUR millions

6. MONETARY FINANCIAL INSTITUTIONS
A) Balance sheet according to the euro area returns

6. INSTITUCIONES FINANCIERAS MONETARIAS
A) Balance según los estados de la zona del euro

6.A Balance. Detalle por instituciones

Datos referidos a Diciembre de 2022

Millones de euros

	Serie en cuadro y columna/ Time series in table and column	Instituciones financieras monetarias/ Monetary financial institutions	Banco de España	Otras instituciones financieras monetarias/ Other monetary financial institutions	
		A=B+C	(Capítulo 7/ Chapter 7)	(Capítulo 8/ Chapter 8)	
			B	C	
PASIVO (continuación)					LIABILITIES (continued)
B. RESIDENTES EN OTROS PAÍSES DE LA ZONA DEL EURO (continuación)					B. OTHER EURO AREA COUNTRIES (continued)
9. Depósitos (continuación)					9. Deposits (continued)
55 Otros sectores residentes	6.11/1	74 793	-	74 793	55 Other resident sectors
56 9e. Depósitos en euros	6.11/2	54 748	-	54 748	56 9e. Deposits in euro
57 9.1e. A la vista	6.11/3	16 099	-	16 099	57 9.1e. Overnight
58 9.2e. A plazo	6.11/4	30 120	-	30 120	58 9.2e. With agreed maturity
59 Del cual: hasta dos años	6.11/5	23 415	-	23 415	59 Of which: up to two years
60 9.3e. Con preaviso	6.11/6	166	-	166	60 9.3e. Redeemable at notice
61 9.4e. Cesiones temporales	6.11/7	8 154	-	8 154	61 9.4e. Repos
62 9x. Depósitos en monedas distintas del euro	6.11/8	20 046	-	20 046	62 9x. Deposits in other currencies
63 9.1x. A la vista	6.11/9	1 123	-	1 123	63 9.1x. Overnight
64 9.2x. A plazo	6.11/10	18 255	-	18 255	64 9.2x. With agreed maturity
65 Del cual: hasta dos años	6.11/11	11 229	-	11 229	65 Of which: up to two years
66 9.3x. Con preaviso	6.11/12	6	-	6	66 9.3x. Redeemable at notice
67 9.4x. Cesiones temporales	6.11/13	662	-	662	67 9.4x. Repos
68 10. Participaciones de los fondos del mercado monetario	-	16	-	16	68 10. Money market fund shares/units
69 C. RESTO DEL MUNDO	6.2/4	119 306	5 561	113 745	69 C. REST OF THE WORLD
70 9. Depósitos	6.12/1	119 275	5 561	113 714	70 9. Deposits
71 9e. Depósitos en euros	6.12/2	55 587	1 659	53 928	71 9e. Deposits in euro
72 A la vista, hasta dos años y con preaviso	-	39 531	-	39 531	72 Overnight, up to 2 years and redeemable at notice
73 A plazo mayor que dos años	-	5 479	-	5 479	73 With agreed maturity over 2 years
74 Cesiones temporales	-	8 917	-	8 917	74 Repos
75 9x. Depósitos en monedas distintas del euro	-	63 689	3 903	59 786	75 9x. Deposits in other currencies
76 A la vista, hasta dos años y con preaviso	-	46 426	3 903	42 523	76 Overnight, up to 2 years and redeemable at notice
77 A plazo mayor que dos años	-	4 151	-	4 151	77 With agreed maturity over 2 years
78 Cesiones temporales	-	13 112	-	13 112	78 Repos
79 10. Participaciones de los fondos del mercado monetario	-	31	-	31	79 10. Money market fund shares/units
80 D. SIN CLASIFICAR	6.2/5	999 702	256 281	743 421	80 D. UNCLASSIFIED
81 8. Billetes y monedas	6.2/6	177 611	177 611	-	81 8. Notes and coins
82 11. Valores representativos de deuda	6.2/9	281 160	-	281 160	82 11. Debt securities issued
83 11e. Euros	6.12/10	216 457	-	216 457	83 11e. In euro
84 Del cual: hasta dos años	-	20 738	-	20 738	84 Of which: up to 2 years
85 11x. En monedas distintas del euro	-	64 703	-	64 703	85 11x. In other currencies
86 Del cual: hasta dos años	-	16 446	-	16 446	86 Of which: up to 2 years
87 13. Capital y reservas	6.2/10	305 591	58 582	247 010	87 13. Capital and reserves
88 14. Otros pasivos	6.2/11	235 341	20 089	215 252	88 14. Remaining liabilities
89 14e. Del cual: euros	-	55 196	-	55 196	89 14e. Of which: euro
90 TOTAL PASIVOS	6.2/1	4 045 248	1 070 501	2 974 747	90 TOTAL LIABILITIES
91 e Euros	6.2/12	3 358 276	987 927	2 370 348	91 e Euro
92 x Monedas distintas del euro	6.2/13	215 897	18 882	197 015	92 x Other currencies
93 s/c Sin clasificar	6.2/14	471 076	63 691	407 384	93 n/c Unclassified

December 2022 data

EUR millions

6.A Balance sheet by institutional grouping

6. MONETARY FINANCIAL INSTITUTIONS
A) Balance sheet according to the euro area returns

6. INSTITUCIONES FINANCIERAS MONETARIAS
A) Balance según los estados de la zona del euro

6.1 Activo: resumen

mm de euros

	Total	Por residencia				Por instrumentos							Por monedas		
		Resi- dentes en España (a)	Resi- dentes en otros países de zona euro (b)	Resto del mundo (c)	Rúbri- cas no clasif. por re- siden- cia del emisor	Présta- mos y crédi- tos (a)	Valores repre- sentati- vos de deuda (a)	Participa- ciones en Fondos de Inversión (d)	Participa- ciones en el capital (e)	Efec- tivo	Activo fijo	Otros activos no cla- sifica- dos	Euros	Monedas distin- tas del euro	Sin clasi- ficar
		=13 a 15 =6 a 12 1=2 a 5	2	3	4	5=10a12	6	7	8	9	10	11	12	13	14
16	3 308,2	2 393,8	211,3	274,6	428,5	1 883,2	803,1	1,8	191,5	7,5	44,0	377,1	2 724,9	175,8	407,5
17	3 418,3	2 498,5	227,3	274,9	417,6	1 954,1	842,4	2,4	201,8	8,1	38,7	370,8	2 843,6	164,1	410,7
18	3 393,8	2 403,2	251,9	305,7	433,0	1 914,5	861,0	2,1	183,2	8,7	35,0	389,3	2 766,0	196,0	431,8
19	3 396,7	2 306,1	289,5	335,5	465,6	1 892,2	838,9	3,0	197,1	9,4	41,3	414,9	2 713,4	220,3	463,0
20	3 886,1	2 755,1	311,0	353,2	466,9	2 212,7	1 016,0	3,4	187,2	8,7	40,4	417,8	3 202,2	238,1	445,9
21	4 181,0	2 964,5	321,2	420,2	475,2	2 418,4	1 095,7	2,5	189,4	8,3	36,7	430,2	3 411,1	323,0	446,9
21 Jul	4 062,3	2 898,5	324,8	387,5	451,5	2 344,8	1 075,1	2,6	188,4	7,8	38,6	405,1	3 348,2	281,0	433,1
Ago	4 084,4	2 897,3	325,6	395,5	466,1	2 348,1	1 078,3	2,7	189,4	7,8	38,4	419,8	3 351,3	295,8	437,3
Sep	4 109,1	2 920,6	316,7	402,2	469,7	2 369,4	1 077,5	2,7	189,9	7,7	38,3	423,7	3 364,5	304,1	440,6
Oct	4 120,2	2 917,8	322,1	405,9	474,3	2 358,3	1 095,5	2,6	189,6	7,8	38,3	428,3	3 367,7	305,6	446,9
Nov	4 190,3	2 964,9	324,2	413,3	487,9	2 418,7	1 094,2	2,5	187,1	7,7	36,7	443,4	3 420,8	315,6	453,9
Dic	4 181,0	2 964,5	321,2	420,2	475,2	2 418,4	1 095,7	2,5	189,4	8,3	36,7	430,2	3 411,1	323,0	446,9
22 Ene	4 186,4	2 971,9	319,7	422,9	471,9	2 416,8	1 106,3	2,8	188,8	7,5	36,3	428,1	3 416,8	323,7	445,9
Feb	4 176,9	2 953,0	325,3	424,7	473,9	2 394,3	1 118,2	2,6	187,9	7,2	36,2	430,5	3 401,9	328,3	446,7
Mar	4 225,4	2 954,5	335,1	445,4	490,4	2 413,2	1 134,5	2,7	184,6	7,6	36,2	446,7	3 417,5	350,4	457,5
Abr	4 282,9	2 981,0	335,1	445,4	521,4	2 430,3	1 145,2	2,7	183,5	7,9	36,0	477,5	3 453,3	352,2	477,4
May	4 275,3	2 984,6	335,8	445,7	509,2	2 430,0	1 147,9	2,7	185,6	7,5	35,8	465,8	3 459,4	345,9	470,0
Jun	4 342,0	3 024,4	347,3	451,6	518,7	2 479,0	1 159,5	2,7	182,2	7,7	35,6	475,4	3 513,1	354,4	474,6
Jul	4 345,9	3 024,9	345,6	456,0	519,4	2 467,1	1 173,3	2,8	183,2	7,8	35,5	476,1	3 509,6	359,2	477,0
Ago	4 334,4	3 000,9	345,5	452,2	535,7	2 445,6	1 167,2	2,6	183,3	8,0	35,4	492,4	3 494,2	355,4	484,8
Sep	4 370,5	2 999,4	354,6	460,8	555,8	2 457,8	1 173,9	2,6	180,6	7,9	35,2	512,7	3 510,9	363,0	496,6
Oct	4 347,7	2 986,4	359,6	455,5	546,2	2 446,5	1 170,2	2,5	182,4	7,9	35,0	503,3	3 494,9	359,0	493,7
Nov	4 271,9	2 915,1	366,6	454,3	536,0	2 376,9	1 174,3	2,5	182,3	7,7	35,0	493,4	3 430,9	351,9	489,1
Dic	P 4 045,2	2 697,0	363,4	456,6	528,3	2 171,5	1 162,3	2,5	180,7	8,0	35,1	485,3	3 215,4	350,3	479,6

Véanse notas al final del capítulo

6. INSTITUCIONES FINANCIERAS MONETARIAS
A) Balance según los estados de la zona del euro

6.2 Pasivo: resumen

mm de euros

	Total	Por residencia				Por instrumentos						Por monedas		
		Resi- dentes en España	Resi- dentes en otros países de la zona euro (b)	Resto del mundo (a)	Rúbri- cas no clasi- ficadas por re- siden- cia del tenedor (a)	Bille- tes y mone- das	Depósi- tos	Participa- ciones en fon- dos del mercado moneta- rio	Valores repre- sentati- vos de deuda emitidos	Capital y reser- vas	Otros pasivos no cla- sifica- dos	Euros	Monedas distin- tas del euro	Sin clasi- ficar
		= 12 a 14 = 6 a 11 = 2 a 5	2	3	4	5=6+9a12	6	7	8	9	10	11	12	13
16	3 308,2	1 799,4	498,6	114,2	896,0	134,4	2 402,5	9,7	207,6	334,5	219,5	2 711,9	110,6	485,7
17	3 418,1	1 869,8	539,5	113,4	895,4	139,7	2 515,6	7,1	227,5	325,8	202,3	2 834,3	109,4	474,4
18	3 393,8	1 849,3	553,6	118,2	872,7	147,0	2 514,3	6,8	230,0	308,3	187,4	2 811,9	128,2	453,7
19	3 396,7	1 828,3	557,1	103,8	907,5	147,3	2 485,5	3,8	247,2	314,5	198,4	2 791,2	140,0	465,5
20	3 886,1	2 227,3	648,8	96,1	914,0	162,3	2 967,6	4,6	249,4	308,1	194,1	3 295,0	138,5	452,6
21	4 181,0	2 457,9	670,0	101,0	952,1	174,4	3 224,5	4,5	269,5	308,7	199,4	3 545,1	180,7	455,2
21 Jul	4 062,3	2 368,4	678,1	91,6	924,2	169,3	3 133,6	4,5	257,6	306,2	191,1	3 450,1	158,2	454,1
Ago	4 084,4	2 389,2	672,2	92,3	930,7	169,5	3 149,2	4,5	257,8	308,5	195,0	3 461,8	173,8	448,8
Sep	4 109,1	2 415,6	653,7	97,3	942,5	170,1	3 162,1	4,5	261,8	306,9	203,7	3 477,3	176,0	455,9
Oct	4 120,2	2 423,2	659,7	95,0	942,3	171,0	3 173,5	4,4	265,0	305,1	201,3	3 491,9	175,8	452,5
Nov	4 190,3	2 451,4	668,9	100,4	969,6	171,7	3 216,3	4,4	271,6	306,9	219,4	3 533,6	188,2	468,5
Dic	4 181,0	2 457,9	670,0	101,0	952,1	174,4	3 224,5	4,5	269,5	308,7	199,4	3 545,1	180,7	455,2
22 Ene	4 186,4	2 443,2	693,9	89,8	959,4	173,9	3 222,9	4,1	260,8	311,4	213,4	3 535,5	178,5	472,4
Feb	4 176,9	2 441,9	702,6	89,4	942,9	174,8	3 229,8	4,2	255,9	312,1	200,2	3 537,6	177,4	461,9
Mar	4 225,4	2 452,8	710,4	107,3	954,8	177,7	3 266,3	4,2	254,0	307,6	215,5	3 563,9	194,5	467,0
Abr	4 282,9	2 485,4	717,3	108,0	972,3	179,2	3 306,5	4,2	253,0	308,9	231,2	3 605,7	202,4	474,9
May	4 275,3	2 471,2	722,7	109,9	971,5	179,9	3 299,5	4,2	256,9	309,6	225,1	3 601,7	201,0	472,6
Jun	4 342,0	2 510,7	724,4	115,0	991,9	180,9	3 345,9	4,2	260,5	308,0	242,5	3 649,5	206,0	486,6
Jul	4 345,9	2 529,0	715,3	110,4	991,1	180,7	3 350,5	4,2	261,3	311,2	237,9	3 650,9	209,8	485,2
Ago	4 334,4	2 519,8	715,2	107,9	991,4	178,0	3 338,7	4,3	263,5	310,6	239,3	3 641,1	214,8	478,6
Sep	4 370,5	2 518,9	710,9	118,0	1 022,7	176,9	3 343,6	4,2	274,0	310,8	261,1	3 654,3	222,5	493,8
Oct	4 347,7	2 502,5	718,0	113,7	1 013,5	176,6	3 329,0	5,2	275,3	309,5	252,0	3 632,3	226,8	488,5
Nov	4 271,9	2 420,5	717,8	124,2	1 009,4	176,1	3 257,4	5,1	281,0	306,6	245,6	3 564,3	223,7	483,9
Dic	P 4 045,2	2 190,7	735,5	119,3	999,7	177,6	3 040,3	5,2	281,2	305,6	235,3	3 358,3	215,9	471,1

Véanse notas al final del capítulo

6. INSTITUCIONES FINANCIERAS MONETARIAS
A) Balance según los estados de la zona del euro

6.3 Activo. Residentes en España

mm de euros

	Total	Préstamos y créditos								Valores representativos de deuda		Participaciones en Fondos de Inversión (b)	Participaciones en el capital (c)
		Del cual		IFM total	Del cual		AAPP total	Del cual		Del cual			
		Total	Euros		Euros	Euros		Otros sectores residentes total	Euros	Total (a)	Euros		
				1=2+10+12+13			2=4+6+8						
16	2 393,8	1 685,0	1 659,6	347,0	503,4	88,5	88,5	1 249,6	1 234,3	626,4	623,3	0,7	81,6
17	2 498,5	1 745,2	1 724,4	442,8	435,9	78,1	78,1	1 224,3	1 210,4	663,7	663,5	0,8	88,8
18	2 403,2	1 664,9	1 645,1	419,3	413,3	69,0	68,9	1 176,6	1 162,9	663,9	663,8	0,6	73,9
19	2 306,1	1 589,9	1 569,5	363,8	356,5	66,9	66,9	1 159,2	1 146,0	636,4	636,2	0,6	79,3
20	2 755,1	1 900,5	1 883,0	625,8	619,3	77,3	77,3	1 197,4	1 186,5	779,1	779,0	2,2	73,3
21	2 964,5	2 055,5	2 036,9	779,3	772,2	81,6	81,6	1 194,7	1 183,2	829,9	829,8	0,9	78,1
21 Jul	2 898,5	2 011,5	1 994,6	729,2	722,6	89,0	89,0	1 193,3	1 183,1	808,6	808,4	0,8	77,6
Ago	2 897,3	2 006,4	1 989,8	734,8	728,4	88,1	88,1	1 183,4	1 173,3	812,3	812,1	0,8	77,9
Sep	2 920,6	2 024,1	2 006,4	749,1	741,8	87,5	87,5	1 187,6	1 177,2	818,0	817,9	0,9	77,6
Oct	2 917,8	2 011,4	1 993,3	737,1	729,7	85,9	85,9	1 188,5	1 177,7	828,5	828,4	0,9	76,9
Nov	2 964,9	2 064,1	2 046,6	779,4	772,5	84,7	84,7	1 200,0	1 189,4	822,7	822,5	0,9	77,2
Dic	2 964,5	2 055,5	2 036,9	779,3	772,2	81,6	81,6	1 194,7	1 183,2	829,9	829,8	0,9	78,1
22 Ene	2 971,9	2 065,2	2 046,9	800,3	793,4	81,3	81,3	1 183,7	1 172,2	828,3	828,2	0,9	77,5
Feb	2 953,0	2 040,3	2 021,6	777,7	770,2	79,9	79,9	1 182,8	1 171,6	833,9	833,8	0,9	77,8
Mar	2 954,5	2 030,8	2 010,4	762,6	753,7	83,4	83,4	1 184,8	1 173,2	844,8	844,6	1,0	77,9
Abr	2 981,0	2 052,7	2 031,3	774,2	765,0	86,2	86,2	1 192,3	1 180,1	850,2	850,1	0,9	77,2
May	2 984,6	2 053,2	2 032,8	774,1	765,2	86,7	86,7	1 192,5	1 180,9	852,3	852,1	0,9	78,2
Jun	3 024,4	2 089,0	2 067,5	797,6	788,0	87,7	87,7	1 203,6	1 191,7	856,3	856,2	0,8	78,4
Jul	3 024,9	2 079,4	2 057,2	791,4	781,8	86,2	86,2	1 201,7	1 189,2	865,9	865,7	0,7	78,9
Ago	3 000,9	2 061,4	2 038,6	781,4	771,6	84,9	84,9	1 195,1	1 182,0	859,9	859,8	0,8	78,9
Sep	2 999,4	2 059,2	2 037,5	781,4	772,8	84,1	84,1	1 193,7	1 180,5	861,9	861,7	0,8	77,6
Oct	2 986,4	2 051,9	2 028,5	775,4	764,9	83,4	83,4	1 193,1	1 180,3	855,7	855,6	0,7	78,0
Nov	2 915,1	1 975,6	1 953,2	690,4	680,4	83,9	83,9	1 201,3	1 188,9	860,3	860,2	0,7	78,4
Dic	P 2 697,0	1 762,1	1 742,6	493,0	484,6	81,9	81,9	1 187,2	1 176,1	856,8	856,6	0,8	77,3

Véanse notas al final del capítulo

6. INSTITUCIONES FINANCIERAS MONETARIAS
A) Balance según los estados de la zona del euro

6.4 Activo. Residentes en España:
detalle de valores representativos de deuda

mm de euros

	Total	Del cual		IFM			AAPP		Otros sectores residentes	
		Euros	Total	Del cual		Total	Del cual		Total	Del cual
				Euros	Hasta dos años		Euros	Euros		
16	626,4	623,3	36,7	36,6	4,0	383,5	383,3	206,3	203,4	
17	663,7	663,5	32,8	32,8	2,6	430,7	430,5	200,3	200,3	
18	663,9	663,8	29,1	29,1	1,8	446,8	446,7	188,0	187,9	
19	636,4	636,2	30,8	30,8	1,3	423,9	423,8	181,6	181,5	
20	779,1	779,0	34,0	34,0	1,0	543,2	543,1	201,9	201,9	
21	829,9	829,8	34,6	34,6	0,8	638,1	638,0	157,2	157,2	
21 Jul	808,6	808,4	31,5	31,4	0,2	616,5	616,5	160,6	160,5	
Ago	812,3	812,1	31,5	31,5	0,2	620,9	620,9	159,8	159,8	
Sep	818,0	817,9	31,6	31,6	0,2	626,1	626,0	160,4	160,3	
Oct	828,5	828,4	32,2	32,1	0,9	636,3	636,2	160,1	160,1	
Nov	822,7	822,5	33,2	33,1	0,9	630,6	630,5	158,9	158,9	
Dic	829,9	829,8	34,6	34,6	0,8	638,1	638,0	157,2	157,2	
22 Ene	828,3	828,2	33,9	33,8	0,7	638,0	637,9	156,5	156,4	
Feb	833,9	833,8	34,0	33,9	0,6	647,3	647,2	152,6	152,6	
Mar	844,8	844,6	33,6	33,6	0,5	653,4	653,3	157,8	157,7	
Abr	850,2	850,1	32,7	32,7	0,5	661,2	661,2	156,3	156,2	
May	852,3	852,1	34,6	34,5	0,5	661,7	661,6	156,1	156,1	
Jun	856,3	856,2	34,6	34,6	0,4	666,7	666,6	155,0	155,0	
Jul	865,9	865,7	34,8	34,8	0,4	679,2	679,1	151,8	151,8	
Ago	859,9	859,8	34,1	34,1	0,4	675,2	675,1	150,5	150,5	
Sep	861,9	861,7	34,9	34,9	0,2	679,7	679,6	147,3	147,2	
Oct	855,7	855,6	35,4	35,4	0,2	673,8	673,7	146,5	146,5	
Nov	860,3	860,2	35,8	35,8	0,1	677,9	677,8	146,7	146,6	
Dic	P 856,8	856,6	35,8	35,8	0,2	675,8	675,7	145,2	145,1	

6. INSTITUCIONES FINANCIERAS MONETARIAS
A) Balance según los estados de la zona del euro

6.5 Activo. Residentes en otros países de la zona euro

mm de euros

	Total	Préstamos y créditos								Valores representativos de deuda		Participaciones en Fondos de Inversión (b)	Participaciones en el capital (c)
		Del cual		IFM total	Del cual		AAPP total	Del cual		Del cual			
		Total	Euros		Euros	Euros		Otros sectores residentes total	Euros	Total (a)	Euros		
				2+10+1=12+13			2=4+6+8						
16	211,3	106,8	97,3	76,1	71,0	0,0	0,0	30,7	26,3	70,3	69,0	0,4	33,7
17	227,3	113,9	102,2	77,2	71,0	0,1	0,1	36,7	31,1	75,8	74,9	0,7	37,0
18	251,9	133,1	117,6	93,5	82,5	0,1	0,1	39,6	35,0	85,0	80,2	0,6	33,1
19	289,5	166,3	150,8	114,2	103,4	0,2	0,2	51,9	47,2	86,0	81,3	0,4	36,9
20	311,0	166,9	150,7	119,4	107,4	0,2	0,2	47,3	43,0	99,6	96,2	0,6	43,9
21	321,2	186,9	163,5	131,3	112,7	0,3	0,3	55,2	50,5	90,4	85,8	0,9	43,0
21 Jul	324,8	178,1	156,6	131,5	114,6	0,3	0,3	46,2	41,7	101,3	96,9	1,0	44,4
Ago	325,6	180,2	159,4	132,9	116,8	0,3	0,3	47,0	42,3	100,0	95,6	1,1	44,2
Sep	316,7	178,1	156,8	130,9	114,3	0,3	0,3	46,9	42,2	92,5	87,8	1,1	45,1
Oct	322,1	180,4	159,6	129,7	113,8	0,3	0,3	50,3	45,5	96,2	91,5	1,0	44,6
Nov	324,2	184,1	161,3	131,7	113,7	0,3	0,3	52,1	47,2	97,0	92,3	0,9	42,2
Dic	321,2	186,9	163,5	131,3	112,7	0,3	0,3	55,2	50,5	90,4	85,8	0,9	43,0
22 Ene	319,7	182,4	161,3	129,8	113,6	0,3	0,3	52,2	47,4	93,8	89,1	1,1	42,4
Feb	325,3	184,5	163,0	134,1	117,4	0,3	0,3	50,0	45,3	97,8	93,3	1,0	42,0
Mar	335,1	195,7	171,3	141,8	122,3	0,6	0,6	53,3	48,4	98,6	94,1	0,8	40,0
Abr	335,1	194,3	171,9	140,5	123,2	0,6	0,6	53,1	48,1	100,6	96,2	0,9	39,4
May	335,8	195,2	171,3	141,6	122,7	0,6	0,6	52,9	48,0	100,4	96,2	0,8	39,4
Jun	347,3	204,9	180,3	150,7	131,0	0,7	0,7	53,5	48,6	105,3	100,8	0,8	36,3
Jul	345,6	200,6	177,8	144,9	127,4	0,7	0,7	55,0	49,7	108,0	103,4	0,8	36,2
Ago	345,5	203,4	180,9	147,1	129,9	0,5	0,5	55,8	50,5	105,3	101,2	0,8	36,0
Sep	354,6	211,6	188,4	154,2	136,3	0,4	0,4	57,0	51,7	107,4	103,4	0,8	34,8
Oct	359,6	211,9	190,2	151,1	135,0	0,5	0,5	60,3	54,8	111,4	107,5	0,8	35,6
Nov	366,6	217,2	195,3	153,8	137,4	0,5	0,5	62,9	57,5	112,8	109,3	0,8	35,8
Dic	P 363,4	221,1	198,1	158,5	140,4	0,5	0,5	62,2	57,3	105,7	102,5	0,9	35,8

Véanse notas al final del capítulo

6. INSTITUCIONES FINANCIERAS MONETARIAS
A) Balance según los estados de la zona del euro

6.6 Activo. Residentes en otros países de la zona euro: detalle de valores representativos de deuda

mm de euros

	Total	Del cual		IFM			AAPP		Otros sectores residentes		
		Euros	Total	Del cual		Total	Del cual		Total	Del cual	
				Euros	Hasta dos años		Euros	Euros		Euros	Euros
16	70,3	69,0	4,5	4,2	0,4	53,7	53,4	12,1	11,4		
17	75,8	74,9	5,4	5,1	0,4	60,6	60,4	9,8	9,3		
18	85,0	80,2	4,8	3,6	0,1	63,2	63,0	17,1	13,6		
19	86,0	81,3	7,1	5,7	0,2	59,4	59,1	19,5	16,5		
20	99,6	96,2	8,1	7,0	0,2	69,4	69,0	22,1	20,2		
21	90,4	85,8	10,1	8,6	0,9	56,3	55,6	24,0	21,6		
21 Jul	101,3	96,9	8,0	6,6	0,2	70,3	69,7	23,0	20,6		
Ago	100,0	95,6	8,1	6,6	0,2	69,0	68,4	22,9	20,5		
Sep	92,5	87,8	8,4	6,8	0,2	61,1	60,5	23,0	20,5		
Oct	96,2	91,5	10,5	8,9	0,9	61,9	61,3	23,7	21,3		
Nov	97,0	92,3	10,3	8,7	1,0	62,8	62,1	23,8	21,5		
Dic	90,4	85,8	10,1	8,6	0,9	56,3	55,6	24,0	21,6		
22 Ene	93,8	89,1	10,3	8,6	0,7	59,3	58,6	24,3	21,8		
Feb	97,8	93,3	12,4	10,8	0,7	60,6	60,2	24,8	22,3		
Mar	98,6	94,1	11,4	9,8	0,5	61,6	61,2	25,6	23,2		
Abr	100,6	96,2	11,3	9,6	0,7	63,9	63,4	25,4	23,1		
May	100,4	96,2	11,7	10,0	0,6	64,1	63,7	24,6	22,4		
Jun	105,3	100,8	11,6	9,8	0,7	68,1	67,6	25,7	23,4		
Jul	108,0	103,4	11,5	9,8	0,7	70,6	70,2	25,8	23,4		
Ago	105,3	101,2	10,8	9,5	0,5	68,6	68,1	26,0	23,6		
Sep	107,4	103,4	10,9	9,9	0,2	70,2	69,8	26,2	23,7		
Oct	111,4	107,5	11,0	10,0	0,2	74,2	73,7	26,2	23,8		
Nov	112,8	109,3	12,0	11,1	-0,1	73,8	73,5	27,0	24,8		
Dic	P 105,7	102,5	11,0	10,3	0,2	67,4	67,2	27,2	25,1		

6. INSTITUCIONES FINANCIERAS MONETARIAS
A) Balance según los estados de la zona del euro

6.7 Activo. Resto del mundo

mm de euros

	Total 1=3+5+7	Del cual		Préstamos y créditos		Valores representativos de deuda		Participaciones en Fondos de Inversión (a) 7	Participaciones en el capital (b) 8	
		Euros 2	Total 3	Del cual		Total 5	Del cual			
				Euros 4	Euros 6		Euros 7			
16	274,6	80,6	91,3	32,7	106,4	47,9	0,7	76,1		
17	274,9	86,5	95,0	34,2	102,8	52,3	0,9	76,1		
18	305,7	93,9	116,4	35,9	112,1	58,0	0,9	76,3		
19	335,5	97,8	136,0	36,6	116,6	61,2	2,0	80,9		
20	353,2	109,3	145,4	36,1	137,3	73,2	0,6	69,9		
21	420,2	119,8	176,0	37,9	175,3	81,9	0,7	68,2		
21 Jul	387,5	113,0	155,2	34,1	165,2	78,9	0,8	66,3		
Ago	395,5	115,4	161,4	36,1	166,0	79,3	0,8	67,2		
Sep	402,2	116,1	167,2	37,9	167,0	78,2	0,8	67,2		
Oct	405,9	117,9	166,5	38,2	170,8	79,7	0,7	68,0		
Nov	413,3	119,1	170,5	38,0	174,5	81,1	0,6	67,7		
Dic	420,2	119,8	176,0	37,9	175,3	81,9	0,7	68,2		
22 Ene	422,9	118,2	169,2	35,5	184,1	82,7	0,8	68,8		
Feb	424,7	117,0	169,5	34,2	186,5	82,8	0,7	68,0		
Mar	445,4	122,0	186,7	38,1	191,1	83,9	0,8	66,7		
Abr	445,4	120,9	183,4	36,5	194,4	84,4	0,9	66,9		
May	445,7	124,8	181,7	39,0	195,2	85,8	1,0	67,9		
Jun	451,6	125,6	185,1	39,0	197,8	86,6	1,2	67,4		
Jul	456,0	123,1	187,1	37,0	199,5	86,1	1,3	68,0		
Ago	452,2	123,9	180,8	37,8	202,0	86,1	1,0	68,3		
Sep	460,8	126,0	187,0	39,9	204,7	86,1	1,1	68,1		
Oct	455,5	122,1	182,7	37,6	203,0	84,6	1,0	68,8		
Nov	454,3	125,7	184,2	40,0	201,2	85,7	0,9	68,0		
Dic	456,6	123,5	188,3	37,3	199,9	86,2	0,9	67,5		

6. INSTITUCIONES FINANCIERAS MONETARIAS
A) Balance según los estados de la zona del euro

6.8 Pasivo. Depósitos de los residentes en España: por sectores y por instrumentos de los depósitos de las Otras Administraciones Públicas

mm de euros

	Por sectores							Otras Administraciones Públicas: por instrumentos								
	Total 1=3+5a7	Del cual		IFM		AAPP		Otros sectores residentes 7	Del cual		A la vista 10	Del cual		Con preaviso 13	Cesiones temporales 14	
		Euros 2	Total 3	Del cual		Admin. Central 5	Otras Adm. Públicas 6=8		Total 8=10+11+13+14	Euros 9		A plazo total 11	Hasta dos años 12			
				Euros 4	Euros 6								Hasta dos años 12			Hasta dos años 12
16	1 789,8	1 751,6	346,6	336,4	30,9	41,3	1 371,0	41,3	41,3	35,4	5,8	4,9	-	0,1		
17	1 862,8	1 838,2	443,6	436,4	36,4	47,6	1 335,3	47,6	47,6	41,8	5,7	4,9	-	0,1		
18	1 842,6	1 821,6	419,2	413,7	34,4	56,4	1 332,6	56,4	56,4	51,6	4,8	4,1	-	0,1		
19	1 824,6	1 800,2	364,6	358,0	29,5	54,4	1 376,0	54,4	54,4	50,3	4,1	3,6	-	0,1		
20	2 222,8	2 196,5	625,1	619,8	30,7	67,6	1 499,3	67,6	67,6	64,7	2,8	2,4	-	0,1		
21	2 453,5	2 426,6	777,4	773,4	47,3	85,4	1 543,5	85,4	85,4	82,1	3,1	1,9	-	0,2		
21 Jul	2 363,9	2 340,2	726,6	723,0	57,6	74,7	1 505,0	74,7	74,7	71,4	3,2	2,4	-	0,0		
Ago	2 384,7	2 360,7	732,9	729,4	67,9	78,1	1 505,8	78,1	78,1	74,8	3,3	2,4	-	0,0		
Sep	2 411,2	2 386,8	746,6	742,5	67,9	83,6	1 513,0	83,6	83,6	80,3	3,2	2,3	-	0,0		
Oct	2 418,8	2 394,1	733,9	729,6	95,6	85,3	1 504,0	85,3	85,3	81,4	3,9	2,9	-	0,0		
Nov	2 447,1	2 422,3	777,2	773,3	52,0	99,7	1 518,1	99,7	99,7	95,7	4,0	2,9	-	0,0		
Dic	2 453,5	2 426,6	777,4	773,4	47,3	85,4	1 543,5	85,4	85,4	82,1	3,1	1,9	-	0,2		
22 Ene	2 439,2	2 413,9	796,7	793,0	44,4	75,5	1 522,6	75,5	75,4	71,9	3,4	2,0	-	0,2		
Feb	2 437,8	2 412,7	773,4	769,8	64,9	75,7	1 523,9	75,7	75,7	71,7	3,8	2,3	-	0,2		
Mar	2 448,6	2 421,0	760,6	755,4	67,7	75,3	1 545,0	75,3	75,3	70,4	4,7	2,4	-	0,2		
Abr	2 481,2	2 454,9	772,9	768,0	93,8	74,7	1 539,8	74,7	74,7	69,8	4,7	2,3	-	0,2		
May	2 467,0	2 440,6	771,5	766,6	68,5	77,0	1 550,0	77,0	76,9	71,8	5,0	2,4	-	0,1		
Jun	2 506,6	2 479,0	795,3	789,9	63,5	84,1	1 563,7	84,1	84,1	78,3	5,6	2,8	-	0,1		
Jul	2 524,8	2 497,6	787,2	781,8	100,9	81,2	1 555,5	81,2	81,2	75,5	5,7	2,8	-	0,1		
Ago	2 515,6	2 488,4	779,7	774,0	97,9	85,6	1 552,5	85,6	85,6	80,0	5,5	2,6	-	0,1		
Sep	2 514,7	2 488,7	782,3	777,4	102,2	82,7	1 547,6	82,7	82,7	76,0	6,6	3,8	-	0,1		
Oct	2 497,3	2 469,9	775,9	769,1	105,4	85,1	1 530,9	85,1	85,1	78,2	6,9	4,3	-	0,0		
Nov	2 415,4	2 387,7	689,6	683,0	89,3	98,6	1 537,9	98,6	98,6	89,7	8,8	6,5	-	0,0		
Dic	2 185,5	2 158,7	493,2	488,0	68,1	79,2	1 545,0	79,2	79,2	71,9	7,3	5,7	-	0,0		

6. INSTITUCIONES FINANCIERAS MONETARIAS
A) Balance según los estados de la zona del euro

6.9 Pasivo. Depósitos de los residentes en España: detalle de otros sectores residentes

mm de euros

	Total	Depósitos en euros							Depósitos en monedas distintas del euro						
		Total	A la vista	A plazo total	Del cual		Con preaviso	Cesiones temporales	Total	A la vista	A plazo total	Del cual		Con preaviso	Cesiones temporales
					Hasta dos años	Más de dos años						A plazo total	Hasta dos años		
1=2+8	2=3+4+6+7	3	4	5	6	7	8=9+10+12+13	9	10	11	12	13			
16	1 371,0	1 343,1	743,1	567,7	305,0	0,1	32,2	27,9	11,2	16,7	8,2	-	-		
17	1 335,3	1 317,8	848,3	441,6	218,6	0,1	27,8	17,5	11,0	6,4	4,7	-	-		
18	1 332,6	1 317,2	922,1	372,4	177,8	0,1	22,6	15,4	10,0	5,4	5,0	-	-		
19	1 376,0	1 358,4	1 010,4	329,1	150,0	0,3	18,5	17,7	12,7	5,0	4,6	-	-		
20	1 499,3	1 478,4	1 150,2	307,1	121,4	0,1	20,9	21,0	16,6	4,4	4,1	-	-		
21	1 543,5	1 520,7	1 250,2	250,2	86,9	0,1	20,1	22,8	19,1	3,7	2,9	-	-		
21 Jul	1 505,0	1 485,0	1 194,7	271,6	99,7	0,1	18,5	20,1	16,6	3,4	3,1	-	0,0		
Ago	1 505,8	1 485,4	1 198,9	268,0	97,8	0,1	18,3	20,5	17,0	3,4	3,1	-	0,0		
Sep	1 513,0	1 492,9	1 207,5	267,1	96,0	0,1	18,1	20,2	16,4	3,7	3,2	-	0,0		
Oct	1 504,0	1 483,6	1 202,8	263,0	93,5	0,1	17,7	20,4	16,6	3,8	3,2	-	0,0		
Nov	1 518,1	1 497,4	1 219,4	256,0	90,2	0,1	21,9	20,7	17,0	3,7	3,1	-	-		
Dic	1 543,5	1 520,7	1 250,2	250,2	86,9	0,1	20,1	22,8	19,1	3,7	2,9	-	-		
22 Ene	1 522,6	1 501,2	1 237,9	245,6	83,7	0,1	17,5	21,4	17,4	4,1	3,2	-	-		
Feb	1 523,9	1 502,4	1 246,3	237,3	81,9	0,1	18,7	21,5	17,5	4,0	3,3	-	-		
Mar	1 545,0	1 522,6	1 265,9	239,1	79,5	0,1	17,6	22,4	18,4	4,0	3,3	-	-		
Abr	1 539,8	1 518,6	1 264,2	236,1	77,8	0,1	18,1	21,3	16,9	4,3	3,5	-	-		
May	1 550,0	1 528,7	1 277,6	234,2	76,8	0,1	16,8	21,4	16,6	4,7	4,0	-	-		
Jun	1 563,7	1 541,6	1 295,8	230,6	74,9	0,1	15,1	22,1	17,1	5,0	4,3	-	-		
Jul	1 555,5	1 533,8	1 291,1	228,9	75,0	0,1	13,7	21,7	16,7	5,0	4,1	-	-		
Ago	1 552,5	1 531,1	1 291,6	227,4	75,5	0,1	12,0	21,4	16,3	5,1	4,4	-	-		
Sep	1 547,6	1 526,6	1 284,1	227,8	78,6	0,1	14,6	21,0	16,1	4,9	4,1	-	-		
Oct	1 530,9	1 510,4	1 267,9	228,5	81,3	0,1	13,9	20,6	15,5	5,0	4,1	-	0,0		
Nov	1 537,9	1 516,9	1 271,6	229,5	81,4	0,1	15,7	21,0	16,2	4,8	4,0	-	0,0		
Dic	P 1 545,0	1 523,5	1 281,7	230,0	85,4	0,1	11,7	21,5	16,1	5,4	4,5	-	0,0		

6. INSTITUCIONES FINANCIERAS MONETARIAS
A) Balance según los estados de la zona del euro

6.10 Pasivo. Depósitos de residentes en otros países de la zona euro: por sectores y por instrumentos de las Otras Administraciones Públicas

mm de euros

	Por sectores							Otras Administraciones Públicas: por instrumentos							
	Total	Del cual		IFM		AAPP		Otros sectores residentes (a)	Total	A la vista	Del cual		Con preaviso	Cesiones temporales	
		Euros	Más de Euros	Total	Euros	Adminis tración Central	Otras Admi nistraciones Públicas				Euros	A plazo total			Hasta dos años
16	498,5	483,5	457,6	447,4	0,0	0,0	40,9	0,0	0,0	0,0	-	-	-		
17	539,4	523,2	507,2	496,1	0,0	0,0	32,2	0,0	0,0	0,0	-	-	-		
18	553,6	530,8	518,3	502,6	0,0	0,0	35,3	0,0	0,0	0,0	-	-	-		
19	557,1	529,4	524,2	504,3	0,0	0,0	33,0	0,0	0,0	0,0	-	-	-		
20	648,8	625,4	607,9	593,9	0,1	0,0	40,8	0,0	0,0	0,0	-	-	-		
21	670,0	639,7	623,7	606,2	0,1	0,0	46,2	0,0	0,0	0,0	-	-	-		
21 Jul	678,1	649,2	623,1	604,3	0,1	0,1	54,9	0,1	0,1	0,0	0,0	0,0	-		
Ago	672,1	640,3	617,8	597,3	0,1	0,1	54,1	0,1	0,1	0,0	0,0	0,0	-		
Sep	653,6	625,3	596,0	579,1	0,1	0,1	57,5	0,1	0,1	0,0	0,0	0,0	-		
Oct	659,7	629,3	601,8	582,0	0,1	0,0	57,8	0,0	0,0	0,0	0,0	0,0	-		
Nov	668,8	636,5	611,0	591,0	0,1	0,0	57,8	0,0	0,0	0,0	0,0	0,0	-		
Dic	670,0	639,7	623,7	606,2	0,1	0,0	46,2	0,0	0,0	0,0	-	-	-		
22 Ene	693,9	658,5	633,3	611,4	1,8	0,0	58,8	0,0	0,0	0,0	0,0	0,0	-		
Feb	702,6	666,8	640,5	617,9	1,7	0,0	60,4	0,0	0,0	0,0	-	-	-		
Mar	710,4	676,1	657,3	637,1	1,5	0,0	51,7	0,0	0,0	0,0	-	-	-		
Abr	717,2	674,8	644,9	617,4	1,4	0,0	70,9	0,0	0,0	0,0	-	-	-		
May	722,7	682,6	657,9	631,9	1,2	0,0	63,6	0,0	0,0	0,0	-	-	-		
Jun	724,4	688,9	648,8	628,7	1,0	0,0	74,7	0,0	0,0	0,0	-	-	-		
Jul	715,3	674,5	641,5	616,7	1,1	0,0	72,8	0,0	0,0	0,0	-	-	-		
Ago	715,2	673,4	648,1	622,4	1,0	0,0	66,1	0,0	0,0	0,0	-	-	-		
Sep	710,9	670,9	637,3	614,9	1,0	0,0	72,6	0,0	0,0	0,0	0,0	0,0	-		
Oct	718,0	671,2	644,9	617,1	2,7	0,0	70,4	0,0	0,0	0,0	0,0	0,0	-		
Nov	717,8	672,4	634,3	609,6	6,8	0,0	76,7	0,0	0,0	0,0	0,0	0,0	-		
Dic	P 735,5	694,7	657,2	637,2	3,4	0,0	74,8	0,0	0,0	0,0	0,0	0,0	-		

Véanse notas al final del capítulo

6. INSTITUCIONES FINANCIERAS MONETARIAS
A) Balance según los estados de la zona del euro

6.11 Pasivo. Depósitos de residentes en otros países de la zona euro: detalle de otros sectores residentes

mm de euros

	Total 1=2+8	Depósitos en euros						Depósitos en monedas distintas del euro					
		Total 2=4+6+7+ 3+	A la vista 3	Del cual		Con preaviso 6	Cesiones temporales 7	Total 8=+12+13 9+10	A la vista 9	Del cual		Con preaviso 12	Cesiones temporales 13
				A plazo total 4	Hasta dos años 5					A plazo total 10	Hasta dos años 11		
16	40,9	36,1	9,6	15,6	9,8	0,2	10,7	4,8	0,6	3,9	1,9	0,0	0,3
17	32,2	27,1	9,1	13,2	6,7	0,1	4,7	5,1	0,3	4,6	3,3	0,0	0,2
18	35,3	28,2	9,7	16,8	9,6	0,3	1,4	7,1	0,4	6,5	3,6	0,0	0,2
19	33,0	25,1	9,3	12,7	5,3	0,7	2,4	7,8	0,4	7,1	3,7	0,0	0,3
20	40,8	31,4	11,4	15,2	9,1	0,3	4,4	9,4	0,9	8,3	4,2	0,0	0,2
21	46,2	33,4	13,4	13,0	6,8	0,3	6,6	12,8	0,8	11,4	5,4	0,0	0,5
21 Jul	54,9	44,7	12,3	14,2	8,0	0,3	17,8	10,2	0,5	9,3	4,0	0,0	0,4
Ago	54,1	42,8	12,2	14,2	8,1	0,3	16,1	11,3	0,5	10,4	5,0	0,0	0,4
Sep	57,5	46,1	18,2	13,9	7,8	0,3	13,7	11,4	0,7	10,4	4,9	0,0	0,3
Oct	57,8	47,2	12,9	13,2	7,1	0,3	20,7	10,6	0,5	9,8	4,2	0,0	0,3
Nov	57,8	45,4	13,9	13,4	7,3	0,3	17,8	12,4	0,9	11,1	5,3	0,0	0,4
Dic	46,2	33,4	13,4	13,0	6,8	0,3	6,6	12,8	0,8	11,4	5,4	0,0	0,5
22 Ene	58,8	47,0	13,6	12,7	6,6	0,3	20,4	11,8	0,8	10,4	4,1	0,0	0,6
Feb	60,4	48,9	13,0	13,9	7,8	0,3	21,6	11,5	0,7	10,4	4,1	0,0	0,4
Mar	51,7	39,0	14,3	14,8	8,8	0,2	9,6	12,7	0,7	11,6	5,2	0,0	0,4
Abr	70,9	57,3	14,3	15,5	9,4	0,2	27,4	13,6	0,6	12,6	5,9	0,0	0,4
May	63,6	50,6	15,2	13,2	7,0	0,2	22,0	13,0	0,6	11,9	5,2	0,0	0,4
Jun	74,7	60,2	16,9	17,0	10,6	0,1	26,2	14,5	0,9	13,2	6,3	0,0	0,4
Jul	72,8	57,7	17,0	17,9	11,5	0,1	22,8	15,0	0,7	13,8	6,6	0,0	0,5
Ago	66,1	51,0	17,2	20,1	13,8	0,1	13,5	15,1	0,8	14,0	6,9	0,0	0,3
Sep	72,6	55,4	16,5	22,3	16,2	0,2	16,4	17,2	0,9	15,9	8,7	0,0	0,4
Oct	70,4	52,1	16,3	26,3	20,0	0,2	9,3	18,3	0,5	17,3	10,1	0,0	0,5
Nov	76,7	56,8	18,8	27,6	21,2	0,2	10,3	19,9	0,8	18,6	11,4	0,0	0,5
Dic P	74,8	54,7	16,3	30,1	23,4	0,2	8,2	20,0	1,1	18,3	11,2	0,0	0,7

6. INSTITUCIONES FINANCIERAS MONETARIAS
A) Balance según los estados de la zona del euro

6.12 Pasivo. Resto del mundo y rúbricas no clasificadas: total y algunos detalles

mm de euros

	Resto del mundo. Depósitos					Rúbricas no clasificadas (a)					
	Total 1=3+5	Del cual		Vista, a plazo y con preaviso 3	Del cual Hasta 2 años 4	Cesiones temporales 5	Total 6	Del cual			
		Euros 2	Total 7					Valores representativos de deuda emitidos		Capital y Reservas 10	Otros pasivos 11
								Del cual			
		Euros 8	Hasta 2 años 9								
16	114,2	75,0	92,5	67,8	21,7	896,0	207,6	196,8	28,4	334,5	219,5
17	113,4	76,8	89,4	65,5	24,0	895,4	227,5	202,0	31,5	325,8	202,3
18	118,2	70,4	94,0	72,9	24,1	872,7	230,0	200,1	29,1	308,3	187,4
19	103,8	58,6	92,7	73,3	11,1	907,5	247,2	212,1	24,7	314,5	198,4
20	96,1	53,3	83,4	66,2	12,6	914,0	249,4	211,3	20,9	308,1	194,1
21	101,0	53,9	79,7	68,8	21,3	952,1	269,5	214,9	32,8	308,7	199,4
21 Jul	91,5	46,0	73,1	61,3	18,5	924,2	257,6	207,5	27,8	306,2	191,1
Ago	92,3	45,6	76,5	64,9	15,8	930,7	257,8	207,6	28,1	308,5	195,0
Sep	97,3	46,9	79,2	67,6	18,2	942,5	261,8	210,2	29,8	306,9	203,7
Oct	95,0	49,2	74,7	63,4	20,2	942,3	265,0	210,8	32,0	305,1	201,3
Nov	100,4	48,4	79,5	68,2	20,9	969,6	271,6	214,6	35,2	306,9	219,4
Dic	101,0	53,9	79,7	68,8	21,3	952,1	269,5	214,9	32,8	308,7	199,4
22 Ene	89,8	44,1	73,0	62,3	16,8	959,4	260,8	210,2	26,5	311,4	213,4
Feb	89,4	42,7	73,6	63,0	15,7	942,9	255,9	205,9	24,6	312,1	200,2
Mar	107,3	47,7	81,8	71,3	25,5	954,8	254,0	201,7	24,5	307,6	215,5
Abr	108,0	50,2	85,4	74,8	22,6	972,3	253,0	199,0	26,0	308,9	231,2
May	109,8	51,8	81,8	71,6	28,0	971,5	256,9	201,8	25,1	309,6	225,1
Jun	114,9	51,5	88,7	78,9	26,3	991,9	260,5	203,1	27,4	308,0	242,5
Jul	110,4	48,8	87,4	78,1	23,0	991,1	261,3	203,6	27,7	311,2	237,9
Ago	107,9	48,3	85,0	75,3	23,0	991,4	263,5	200,1	28,8	310,6	239,3
Sep	117,9	53,3	96,9	87,2	21,0	1 022,7	274,0	206,8	31,5	310,8	261,1
Oct	113,7	50,8	91,7	82,0	22,0	1 013,5	275,3	209,9	32,0	309,5	252,0
Nov	124,2	59,9	92,6	82,7	31,5	1 009,4	281,0	215,5	34,6	306,6	245,6
Dic P	119,3	55,6	97,2	87,6	22,0	999,7	281,2	216,5	37,2	305,6	235,3

(a) Pasivos excepto depósitos y participaciones de Fondos Monetarios.

NOTAS A LOS CUADROS DEL CAPÍTULO 6. INSTITUCIONES FINANCIERAS MONETARIAS

Algunas rúbricas de los balances de las instituciones financieras monetarias según los estados de la zona del euro, que se publican en los capítulos 6 y 8 del Boletín Estadístico, registran cambios en diciembre de 2014 debido a la entrada en vigor de una nueva regulación contable. Estas modificaciones afectan exclusivamente a la forma de presentación de parte de la información y no inciden ni en las rúbricas de créditos y depósitos ni reflejan ningún cambio patrimonial en los balances de las entidades.

En concreto, la entrada en vigor de la Circular 5/2014, de 28 de noviembre, del Banco de España, por la que se modifica la Circular 4/2004, de 22 de diciembre, a entidades de crédito, sobre normas de información financiera pública y reservada, y modelos de estados financieros, y que incorpora los requerimientos estadísticos que fija la regulación del Banco Central Europeo¹, da lugar a un cambio en la presentación de algunas rúbricas del balance de los estados de la zona del euro. Este cambio supone que, a partir de diciembre de 2014, que son los datos que ahora se publican, y salvo los préstamos y depósitos, que siguen presentándose por el principal, el resto de rúbricas comienzan a difundirse según su valor en libros, avanzando así en el proceso de armonización con la información que se recoge con fines supervisores. Esto implica que, desde esa fecha, rúbricas como las "Acciones y participaciones" del activo se presentan neteadas de sus correcciones de valoración, y, a su vez, estas correcciones dejan de llevarse a la rúbrica de "Capital y reservas", como ocurría hasta ahora (véanse cuadros 6.2 y 6.3). Este cambio explica el grueso de la variación que se observa en diciembre de 2014 en el tamaño del balance total y en el de algunos componentes, como la cifra de acciones y participaciones o la de capital y reservas.

Cuadro 6.1

- Véase detalle en los cuadros 6.3 y 6.4.
- Véase detalle en los cuadros 6.5 y 6.6.
- Véase detalle en el cuadro 6.7.
- Hasta noviembre de 2014, incluye sólo participaciones en FMM, desde diciembre de 2014 incluye participaciones en fondos de inversión.
- Hasta noviembre de 2014, incluye participaciones en el capital y participaciones en fondos de inversión que no son FMM, desde diciembre de 2014 incluye participaciones en el capital.

Cuadro 6.2

- Columna que tiene desarrollo en el cuadro 6.12.
- Columna que tiene desarrollo en el cuadro 6.10

Cuadro 6.3

- Columna que tiene desarrollo en el cuadro 6.4.
- Hasta noviembre de 2014, incluye sólo participaciones en FMM, desde diciembre de 2014 incluye participaciones en fondos de inversión.
- Hasta noviembre de 2014, incluye participaciones en el capital y participaciones en fondos de inversión que no son FMM, desde diciembre de 2014 incluye participaciones en el capital.

Cuadro 6.5

- Columna que tiene desarrollo en el cuadro 6.6.
- Hasta noviembre de 2014, incluye sólo participaciones en FMM, desde diciembre de 2014 incluye participaciones en fondos de inversión.
- Hasta noviembre de 2014, incluye participaciones en el capital y participaciones en fondos de inversión que no son FMM, desde diciembre de 2014 incluye participaciones en el capital.

Cuadro 6.7

- Hasta noviembre de 2014, incluye sólo participaciones en FMM, desde diciembre de 2014 incluye participaciones en fondos de inversión.
- Hasta noviembre de 2014, incluye participaciones en el capital y participaciones en fondos de inversión que no son FMM, desde diciembre de 2014 incluye participaciones en el capital.

Cuadro 6.10

- Columna que tiene desarrollo en el cuadro 6.11.

¹ Reglamento (UE) n° 1071/2013 del Banco Central Europeo relativo al balance del sector de las instituciones financieras monetarias, de 24 de septiembre de 2013

CAPÍTULO 7 BANCO DE ESPAÑA

7. BANCO DE ESPAÑA

7.A Balance

Datos referidos a Diciembre de 2022

Millones de euros

	Serie en cuadro y columna/ Time series in table and column			
ACTIVO				ASSETS
1 A. RESIDENTES EN ESPAÑA	7.1/2	659 086	1 A. DOMESTIC	
2 2. Préstamos y créditos	7.3/2	138 197	2 2. Loans	
3 2e. Del cual: euros	7.3/3	134 112	3 2e. Of which: euro	
4 IFM	7.3/4	137 989	4 MFIs	
5 2e. Del cual: euros	7.3/5	133 904	5 2e. Of which: euro	
6 Administraciones Públicas	7.3/6	-	6 General government	
7 2e. Del cual: euros	7.3/7	-	7 2e. Of which: euro	
8 Otros sectores residentes	7.3/8	208	8 Other resident sectors	
9 2e. Del cual: euros	7.3/9	208	9 2e. Of which: euro	
10 3. Valores representativos de deuda	7.3/10	520 713	10 3. Debt securities	
11 3e. Del cual: euros	7.3/11	520 713	11 3e. Of which: euro	
12 IFM	7.4/3	22 564	12 MFIs	
13 3e. Del cual: euros	7.4/4	22 564	13 3e. Of which: euro	
14 Administraciones Públicas	7.4/6	461 013	14 General government	
15 3e. Del cual: euros	7.4/7	461 013	15 3e. Of which: euro	
16 Otros residentes	7.4/8	37 136	16 Other resident sectors	
17 3e. Del cual: euros	7.4/9	37 136	17 3e. Of which: euro	
18 5. Participaciones en el capital	7.3/13	176	18 5. Equity	
19 IFM	-	-	19 MFIs	
20 Otros sectores residentes	-	176	20 Other resident sectors	
21 B. RESIDENTES EN OTROS PAÍSES DE LA ZONA DEL EURO	7.1/3	20 573	21 B. OTHER EURO AREA COUNTRIES	
22 2. Préstamos y créditos	7.5/2	5 126	22 2. Loans	
23 2e. Del cual: euros	7.5/3	4 813	23 2e. Of which: euro	
24 IFM	7.5/4	5 126	24 MFIs	
25 2e. Del cual: euros	7.5/5	4 813	25 2e. Of which: euro	
26 Administraciones Públicas	7.5/6	-	26 General government	
27 2e. Del cual: euros	7.5/7	-	27 2e. Of which: euro	
28 Otros residentes	7.5/8	-	28 Other resident sectors	
29 2e. Del cual: euros	7.5/9	-	29 2e. Of which: euro	
30 3. Valores representativos de deuda	7.5/10	14 251	30 3. Debt securities	
31 3e. Del cual: euros	7.5/11	13 754	31 3e. Of which: euro	
32 IFM	7.6/3	563	32 MFIs	
33 3e. Del cual: euros	7.6/4	82	33 3e. Of which: euro	
34 Administraciones Públicas	7.6/6	6 572	34 General government	
35 3e. Del cual: euros	7.6/7	6 555	35 3e. Of which: euro	
36 Otros residentes	7.6/8	7 117	36 Other resident sectors	
37 3e. Del cual: euros	7.6/9	7 117	37 3e. Of which: euro	
38 4. Participaciones en Fondos de Inversión	7.5/12	-	38 4. Investment fund shares/units	
39 IFM	-	-	39 MFIs	
40 4e. Del cual: euros	-	-	40 4e. Of which: euro	
41 5. Participaciones en el capital	7.5/13	1 195	41 5. Equity	
42 IFM	-	1 195	42 MFIs	
43 Otros sectores residentes	-	-	43 Other resident sectors	
44 C. RESTO DEL MUNDO	7.1/4	175 487	44 C. REST OF THE WORLD	
45 2. Préstamos y créditos	7.7/3	11 761	45 2. Loans	
46 2e. Del cual: euros	7.7/4	14	46 2e. Of which: euro	
47 3. Valores representativos de deuda	7.7/5	163 612	47 3. Debt securities	
48 3e. Del cual: euros	7.7/6	77 100	48 3e. Of which: euro	
49 4. Participaciones en Fondos de Inversión	-	89	49 4. Investment fund shares/units	
50 5. Participaciones en el capital	-	25	50 5. Equity	
51 5e. Del cual: euros	-	-	51 5e. Of which: euro	

December 2022 data
7.A Balance sheetEUR millions
7. BANCO DE ESPAÑA

Véanse notas al final del capítulo./ See notes at the end of the chapter.

7. BANCO DE ESPAÑA

7.A Balance

Datos referidos a Diciembre de 2022

Millones de euros

	Serie en cuadro y columna/ Time series in table and column		
ACTIVO (continuación)			ASSETS (continued)
52 D. SIN CLASIFICAR	7.1/5	215 356	52 D. UNCLASSIFIED
53 1. Efectivo (todas las monedas)	7.1/10	1	53 1. Cash (all currencies)
54 1e. Del cual: euros	-	-	54 1e. Of which: euro
55 6. Activo fijo	7.1/11	308	55 6. Fixed assets
56 7. Otros activos	7.1/12	215 047	56 7. Remaining assets
57 7e. Del cual: euros	-	-	57 7e. Of which: euro
58 7.1. Oro y derechos en oro	7.7/9	15 446	58 7.1. Gold & gold receivable
59 7.2. Tenencias de DEG	7.7/10	15 050	59 7.2. SDRs holdings
60 7.3. Posición de reserva y otros activos en el FMI	7.7/11	4 583	60 7.3. Reserve position in the IMF and other assets vis-a-vis IMF
61 7.4. Resto de activos	7.7/12	179 969	61 7.4. Rest of assets
62 TOTAL ACTIVO.	7.1/1	1 070 502	62 TOTAL ASSETS
63 e. euros	7.1/13	752 185	63 e. euro
64 x. Monedas distintas del euro	7.1/14	138 348	64 x. Other currencies
65 n/c Sin clasificar	7.1/15	179 969	65 n/c Unclassified
PRO MEMORIA:			PRO MEMORIA:
66 Activos en euros frente al resto del mundo (46+48+50)	7.7/2	77 114	66 Claims on rest of the world in euro (46+48+50)
67 Activos en monedas distintas del euro frente a residentes en otros países de la zona euro (22-23+30-31+38-40)	7.5/14	810	67 Claims on residents in other euro area countries in foreign currencies (22-23+30-31+38-40)
68 Activos de reserva	17.25/3	87 226	68 Reserve assets
69 TOTAL (66 a 68)	69 TOTAL (66 a 68)

December 2022 data
7.A Balance sheetEUR millions
7. BANCO DE ESPAÑA

Véanse notas al final del capítulo./ See notes at the end of the chapter.

Datos referidos a Diciembre de 2022

Millones de euros

	Serie en cuadro y columna/ Time series in table and column		
PASIVO			LIABILITIES
1 A. RESIDENTES EN ESPAÑA	7.2/2	305 067	1 A. DOMESTIC
2 9. Depósitos	-	305 067	2 9. Deposits
3 9e. Del cual: euros	-	305 067	3 9e. Of which: euro
4 IFM	7.8/3	249 194	4 MFIs
5 9e. Del cual: euros	7.8/4	249 194	5 9e. Of which in euro
6 Administración Central	7.8/5	42 820	6 Central government
7 9e. Del cual: euros	-	42 820	7 9e. Of which: euro
8 Otras Administraciones Públicas	7.8/6	8 546	8 Other general government
9 9e. Del cual: euros	7.8/9	8 546	9 9e. Of which: euro
10 Otros sectores residentes	7.8/7	4 507	10 Other resident sectors
11 9e. Del cual: euros	7.9/2	4 507	11 9e. Of which: euro
12 B. RESIDENTES EN OTROS PAÍSES DE LA ZONA DEL EURO	7.2/3	503 591	12 B. OTHER EURO AREA COUNTRIES
13 9. Depósitos	-	503 591	13 9. Deposits
14 9e. Del cual: euros	-	503 591	14 9e. Of which: euro
15 IFM	7.10/3	503 591	15 MFIs
16 9e. Del cual: euros	7.10/4	503 591	16 9e. Of which: euro
17 Administración Central	7.10/5	-	17 Central government
18 9e. Del cual: euros	-	-	18 9e. Of which: euro
19 Otras Administraciones Públicas	7.10/6	-	19 Other general government
20 9e. Del cual: euros	7.10/9	-	20 9e. Of which: euro
21 Otros sectores residentes	7.10/7	-	21 Other resident sectors
22 9e. Del cual: euros	-	-	22 9e. Of which: euro
23 C. RESTO DEL MUNDO	7.2/4	5 561	23 C. REST OF THE WORLD
24 9. Depósitos	7.11/1	5 561	24 9. Deposits
25 9e. Del cual: euros	7.11/2	1 659	25 9e. Of which: euro
26 D. SIN CLASIFICAR	7.2/5	256 281	26 D. UNCLASSIFIED
27 8. Billetes y monedas (a)	7.2/6	177 611	27 8. Notes and coins (a)
28 11. Valores representativos de deuda	7.2/10	-	28 11. Debt securities issued
29 11e. Del cual: euros	7.2/10	-	29 11e. Of which: euro
30 13. Capital y reservas	7.2/11	58 582	30 13. Capital and reserves
31 14. Otros pasivos	7.2/12	20 089	31 14. Remaining liabilities
32 14e. Del cual: euros	7.11/7	-	32 14e. Of which: euro
33 14.1. Del cual: DEG asignados	7.11/8	14 979	33 14.1. Of which: Allocated SDRs
34 TOTAL PASIVO	7.2/1	1 070 501	34 TOTAL LIABILITIES
35 e euro	7.2/13	987 928	35 e euro
36 x Monedas distintas del euro	7.2/14	18 882	36 x Other currencies
37 s/c Sin clasificar	7.2/15	63 691	37 n/c Unclassified

December 2022 data
7.A Balance sheetEUR millions
7. BANCO DE ESPAÑA

Véanse notas al final del capítulo./ See notes at the end of the chapter.

7. BANCO DE ESPAÑA

7.1 Activo: resumen

mm de euros

	Total	Por residencia				Por instrumentos							Por monedas		
		Residentes en España (a)	Residentes en otros países de la zona euro (b)	Resto del mundo (c)	Rúbricas no clasificadas por residencia del emisor (5=10a12)	Préstamos y créditos (6)	Valores representativos de deuda (7)	Participaciones en Fondos de Inversión (8)	Participaciones en el capital (9)	Efectivo (10)	Activo fijo (11)	Otros activos no clasificados (12)	Euros (13)	Monedas distintas del euro (14)	Sin clasificar (15)
16	580,3	354,1	23,8	84,3	118,1	158,1	302,6	...	1,4	0,0	0,3	117,9	415,0	62,8	102,5
17	695,0	449,2	25,0	88,8	132,0	182,4	379,2	...	1,4	0,0	0,3	131,7	519,4	58,7	116,9
18	748,6	471,9	27,3	97,5	152,0	182,8	412,4	...	1,4	0,0	0,3	151,7	549,3	63,4	135,9
19	719,8	428,6	25,3	100,5	165,4	147,3	405,9	0,1	1,3	0,0	0,3	165,1	504,5	68,2	147,1
20	993,2	672,1	26,1	122,2	172,8	280,2	538,9	0,1	1,3	0,0	0,3	172,5	758,4	82,4	152,4
21	1 178,0	794,1	23,2	160,3	200,3	312,4	663,9	0,1	1,4	0,0	0,3	200,0	884,6	126,4	167,0
21 Jul	1 104,7	755,0	24,7	145,4	179,6	310,2	613,6	0,1	1,3	0,0	0,3	179,3	845,3	100,6	158,8
Ago	1 128,9	763,3	24,6	148,7	192,2	310,8	624,6	0,1	1,3	0,0	0,3	192,0	854,4	114,0	160,5
Sep	1 140,5	772,7	23,6	150,1	194,1	309,8	635,3	0,1	1,3	0,0	0,3	193,8	860,8	117,4	162,4
Oct	1 156,1	782,9	23,5	153,5	196,2	309,8	648,8	0,1	1,3	0,0	0,3	195,9	872,1	120,0	163,9
Nov	1 166,2	786,5	23,8	157,9	198,0	312,0	654,9	0,1	1,3	0,0	0,3	197,7	876,6	124,5	165,1
Dic	1 178,0	794,1	23,2	160,3	200,3	312,4	663,9	0,1	1,4	0,0	0,3	200,0	884,6	126,4	167,0
22 Ene	1 183,3	794,8	23,4	163,4	201,8	309,5	670,6	0,1	1,4	0,0	0,3	201,5	886,1	129,0	168,3
Feb	1 193,6	801,0	23,3	165,1	204,2	309,3	678,8	0,1	1,4	0,0	0,3	203,9	892,5	131,4	169,8
Mar	1 203,7	807,3	22,4	166,7	207,3	309,5	685,5	0,1	1,4	0,0	0,3	207,0	897,6	133,4	172,6
Abr	1 215,6	814,1	22,3	169,6	209,5	310,5	694,1	0,1	1,4	0,0	0,3	209,2	904,7	137,1	173,7
May	1 214,2	811,4	22,0	170,5	210,3	310,3	692,3	0,1	1,4	0,0	0,3	210,0	903,0	135,7	175,5
Jun	1 221,1	815,5	22,1	171,7	211,8	310,0	697,9	0,1	1,4	0,0	0,3	211,5	907,3	137,1	176,6
Jul	1 229,6	821,6	22,5	173,5	212,0	310,7	705,6	0,1	1,4	0,0	0,3	211,7	914,1	138,8	176,7
Ago	1 226,7	818,1	21,7	175,1	211,8	309,7	703,8	0,1	1,4	0,0	0,3	211,5	910,5	139,7	176,4
Sep	1 231,5	820,5	21,5	176,5	213,1	309,6	707,4	0,1	1,4	0,0	0,3	212,8	913,2	141,0	177,4
Oct	1 224,7	814,7	21,3	174,7	214,0	309,5	699,8	0,1	1,4	0,0	0,3	213,7	905,7	140,2	178,8
Nov	1 166,0	756,2	20,5	174,9	214,4	251,6	698,6	0,1	1,4	0,0	0,3	214,1	848,0	138,9	179,1
Dic	P 1 070,5	659,1	20,6	175,5	215,4	155,1	698,6	0,1	1,5	0,0	0,3	215,0	752,2	138,3	180,0

Véanse notas al final del capítulo

7. BANCO DE ESPAÑA

7.2 Pasivo: resumen

mm de euros

	Total	Por residencia				Por instrumentos						Por monedas			Pro memoria: efectivo puesto en circulación por el Banco de España (g)	
		Residentes en España (a)	Residentes en otros países de la zona euro (b)	Resto del mundo (c)	Rúbricas no clasificadas por residencia del tenedor (5=10a12)	Billetes y monedas			Depósitos (9)	Valores representativos de deuda y participaciones (10)	Capital y reservas (11)	Otros pasivos no clasificados (c) (12)	Euros (13)	Monedas distintas del euro (14)		Sin clasificar (15)
						Total (d)	Billetes (e)	Monedas (f)								
16	580,3	75,2	328,1	2,2	174,8	134,4	130,1	4,2	405,5	-	36,2	4,2	538,3	5,3	36,8	36,4
17	695,0	139,9	374,2	3,3	177,6	139,7	135,3	4,5	517,5	-	33,2	4,6	654,7	5,9	34,5	27,4
18	748,6	150,4	402,3	4,9	191,0	147,0	142,3	4,7	557,6	-	38,9	5,2	702,0	6,0	40,6	15,9
19	719,8	126,1	392,5	2,6	198,5	147,3	142,5	4,9	521,3	-	46,2	5,0	666,6	5,5	47,7	5,3
20	993,2	274,4	500,1	4,2	214,4	162,3	157,4	5,0	778,8	-	46,5	5,6	938,5	5,9	48,8	14,9
21	1 178,0	406,7	514,3	9,6	247,4	174,4	169,4	5,0	930,6	-	53,6	19,4	1 101,5	18,2	58,2	13,4
21 Jul	1 104,7	366,0	506,9	4,8	226,9	169,3	164,3	4,9	877,7	-	50,1	7,6	1 043,5	6,8	54,3	15,9
Ago	1 128,9	387,1	498,9	4,8	238,0	169,5	164,5	5,0	890,8	-	50,3	18,2	1 056,9	17,8	54,2	14,4
Sep	1 140,5	408,5	487,3	4,4	240,2	170,1	165,1	5,0	900,3	-	51,2	18,9	1 066,9	18,0	55,6	13,3
Oct	1 156,1	422,2	487,5	4,4	242,0	171,0	166,0	5,0	914,1	-	51,8	19,2	1 081,7	18,0	56,5	12,8
Nov	1 166,2	422,1	494,3	4,7	245,1	171,7	166,7	5,0	921,2	-	53,6	19,8	1 089,4	18,2	58,7	12,2
Dic	1 178,0	406,7	514,3	9,6	247,4	174,4	169,4	5,0	930,6	-	53,6	19,4	1 101,5	18,2	58,2	13,4
22 Ene	1 183,3	415,4	513,4	4,8	249,8	173,9	168,9	5,0	933,6	-	55,5	20,3	1 104,0	18,4	60,9	11,3
Feb	1 193,6	419,5	517,5	4,9	251,7	174,8	169,8	5,0	941,9	-	56,6	20,3	1 113,3	18,3	62,0	10,6
Mar	1 203,7	406,4	537,2	4,5	255,6	177,7	172,7	5,0	948,1	-	57,0	20,8	1 122,3	18,5	62,9	11,2
Abr	1 215,6	444,4	505,7	4,4	261,0	179,2	174,2	5,0	954,6	-	60,6	21,2	1 130,2	18,8	66,5	11,6
May	1 214,2	423,1	526,6	4,1	260,4	179,9	174,9	5,0	953,8	-	59,3	21,1	1 130,2	18,6	65,4	10,3
Jun	1 221,1	435,6	516,9	4,7	264,0	180,9	175,8	5,1	957,1	-	61,3	21,8	1 134,0	19,3	67,8	10,5
Jul	1 229,6	463,2	496,1	4,6	265,7	180,7	175,6	5,1	963,9	-	63,3	21,7	1 140,6	19,5	69,5	10,1
Ago	1 226,7	455,8	502,0	4,5	264,4	178,0	172,9	5,1	962,3	-	64,3	22,1	1 136,2	19,6	70,8	7,8
Sep	1 231,5	472,0	489,6	5,2	264,6	176,9	171,8	5,1	966,9	-	64,8	22,9	1 139,7	19,8	72,0	6,1
Oct	1 224,7	471,1	485,3	5,2	263,1	176,6	171,5	5,1	961,6	-	63,2	23,3	1 134,1	19,6	71,0	4,5
Nov	1 166,0	433,0	468,6	5,3	259,1	176,1	171,0	5,2	906,9	-	61,1	21,9	1 079,0	19,1	67,8	3,3
Dic	P 1 070,5	305,1	503,6	5,6	256,3	177,6	172,5	5,2	814,2	-	58,6	20,1	987,9	18,9	63,7	4,2

Véanse notas al final del capítulo

7. BANCO DE ESPAÑA

7.3 Activo. Residentes en España

mm de euros

	Total	Préstamos y créditos								Valores representativos de deuda		Participaciones en Fondos de Inversión	Participaciones en el capital
		Del cual		IFM total	Del cual		AAPP total	Del cual		Del cual			
		Total	Euros		Euros	Euros		Otros sectores residentes total	Euros	Total (a)	Euros		
		12+13 1=2+10+	2=4+6+8	3=5+7+9	4	5	6	7	8	9	10		
16	354,1	151,1	146,2	150,9	146,0	-	-	0,2	0,2	202,9	202,9	-	0,1
17	449,2	173,3	170,2	173,1	170,1	-	-	0,2	0,2	275,9	275,9	-	0,1
18	471,9	170,3	167,5	170,1	167,3	-	-	0,2	0,2	301,5	301,5	-	0,1
19	428,6	134,1	130,7	134,0	130,5	-	-	0,2	0,2	294,4	294,4	-	0,1
20	672,1	265,3	261,4	265,1	261,2	-	-	0,2	0,2	406,7	406,7	-	0,1
21	794,1	293,8	289,9	293,6	289,7	-	-	0,2	0,2	500,1	500,1	-	0,2
21 Jul	755,0	294,8	290,6	294,6	290,4	-	-	0,2	0,2	460,1	460,1	-	0,1
<i>Ago</i>	763,3	294,8	290,6	294,6	290,4	-	-	0,2	0,2	468,4	468,4	-	0,1
<i>Sep</i>	772,7	293,8	289,7	293,6	289,5	-	-	0,2	0,2	478,8	478,8	-	0,1
<i>Oct</i>	782,9	293,7	289,7	293,5	289,5	-	-	0,2	0,2	489,1	489,1	-	0,1
<i>Nov</i>	786,5	293,8	289,7	293,6	289,5	-	-	0,2	0,2	492,5	492,5	-	0,2
<i>Dic</i>	794,1	293,8	289,9	293,6	289,7	-	-	0,2	0,2	500,1	500,1	-	0,2
22 Ene	794,8	293,7	289,9	293,5	289,7	-	-	0,2	0,2	500,9	500,9	-	0,2
<i>Feb</i>	801,0	294,4	289,9	294,2	289,7	-	-	0,2	0,2	506,4	506,4	-	0,2
<i>Mar</i>	807,3	295,0	289,9	294,8	289,7	-	-	0,2	0,2	512,1	512,1	-	0,2
<i>Abr</i>	814,1	295,5	289,9	295,3	289,7	-	-	0,2	0,2	518,4	518,4	-	0,2
<i>May</i>	811,4	295,3	289,9	295,1	289,7	-	-	0,2	0,2	515,9	515,9	-	0,2
<i>Jun</i>	815,5	295,6	289,9	295,4	289,7	-	-	0,2	0,2	519,7	519,7	-	0,2
<i>Jul</i>	821,6	295,0	289,9	294,8	289,7	-	-	0,2	0,2	526,4	526,4	-	0,2
<i>Ago</i>	818,1	295,0	289,9	294,8	289,7	-	-	0,2	0,2	522,9	522,9	-	0,2
<i>Sep</i>	820,5	294,8	289,9	294,6	289,7	-	-	0,2	0,2	525,5	525,5	-	0,2
<i>Oct</i>	814,7	294,7	289,9	294,5	289,7	-	-	0,2	0,2	519,8	519,8	-	0,2
<i>Nov</i>	756,2	235,6	231,2	235,4	231,0	-	-	0,2	0,2	520,4	520,4	-	0,2
<i>Dic</i>	P 659,1	138,2	134,1	138,0	133,9	-	-	0,2	0,2	520,7	520,7	-	0,2

Véanse notas al final del capítulo

7. BANCO DE ESPAÑA

7.4 Activo. Residentes en España: detalle de valores representativos de deuda

mm de euros

	Del cual		IFM			AAPP		Otros sectores residentes		
	Total	Euros	Del cual			Del cual		Total	Del cual	
			Total	Euros	Hasta dos años	Total	Euros		Total	Euros
1=3+6+8	2=4+7+9	3	4	5	6	7	8	9		
16	202,9	202,9	20,8	20,8	-	164,9	164,9	17,3	17,3	
17	275,9	275,9	22,2	22,2	-	230,4	230,4	23,3	23,3	
18	301,5	301,5	22,3	22,3	-	253,4	253,4	25,8	25,8	
19	294,4	294,4	22,3	22,3	-	246,6	246,6	25,6	25,6	
20	406,7	406,7	25,0	25,0	-	347,4	347,4	34,4	34,4	
21	500,1	500,1	23,4	23,4	-	439,6	439,6	37,1	37,1	
21 Jul	460,1	460,1	23,5	23,5	-	401,5	401,5	35,1	35,1	
<i>Ago</i>	468,4	468,4	23,6	23,6	-	409,5	409,5	35,3	35,3	
<i>Sep</i>	478,8	478,8	23,7	23,7	-	419,4	419,4	35,7	35,7	
<i>Oct</i>	489,1	489,1	23,7	23,7	-	429,0	429,0	36,4	36,4	
<i>Nov</i>	492,5	492,5	23,6	23,6	-	432,1	432,1	36,9	36,9	
<i>Dic</i>	500,1	500,1	23,4	23,4	-	439,6	439,6	37,1	37,1	
22 Ene	500,9	500,9	22,6	22,6	-	440,5	440,5	37,7	37,7	
<i>Feb</i>	506,4	506,4	22,7	22,7	-	446,2	446,2	37,4	37,4	
<i>Mar</i>	512,1	512,1	22,5	22,5	-	451,5	451,5	38,1	38,1	
<i>Abr</i>	518,4	518,4	21,9	21,9	-	458,7	458,7	37,8	37,8	
<i>May</i>	515,9	515,9	22,0	22,0	0,0	455,9	455,9	38,0	38,0	
<i>Jun</i>	519,7	519,7	22,1	22,1	-	459,1	459,1	38,4	38,4	
<i>Jul</i>	526,4	526,4	22,3	22,3	-	466,5	466,5	37,7	37,7	
<i>Ago</i>	522,9	522,9	21,7	21,7	-	463,5	463,5	37,7	37,7	
<i>Sep</i>	525,5	525,5	22,1	22,1	-	465,9	465,9	37,6	37,6	
<i>Oct</i>	519,8	519,8	22,3	22,3	-	460,2	460,2	37,3	37,3	
<i>Nov</i>	520,4	520,4	22,5	22,5	-	460,5	460,5	37,5	37,5	
<i>Dic</i>	P 520,7	520,7	22,6	22,6	-	461,0	461,0	37,1	37,1	

7. BANCO DE ESPAÑA

7.5 Activo. Residentes en otros países de la zona euro

mm de euros

	Total	Préstamos y créditos							Valores representativos de deuda		Participaciones en Fondos de Inversión	Participaciones en el capital	Pro memoria: activos en monedas distintas del euro	
		Del cual		IFM total	Del cual		AAPP total	Del cual		Del cual				
		Total	Euros		Euros	Euros		Otros sectores residentes	Euros	Total (a)				Euros
				2+10+1=12+13			2=4+6+8							
16	23,8	5,1	5,1	5,1	5,1	-	-	-	-	17,3	17,3	-	1,3	0,0
17	25,0	5,1	5,1	5,1	5,1	-	-	-	-	18,6	18,6	-	1,3	0,0
18	27,3	5,1	5,1	5,1	5,1	-	-	-	-	20,9	19,8	-	1,3	1,1
19	25,3	4,9	4,8	4,9	4,8	-	-	-	-	19,4	18,1	-	1,1	1,4
20	26,1	4,8	4,8	4,8	4,8	-	-	-	-	20,3	19,4	-	1,0	0,9
21	23,2	4,8	4,8	4,8	4,8	-	-	-	-	17,3	15,7	-	1,1	1,6
21 Jul	24,7	4,9	4,8	4,9	4,8	-	-	-	-	18,8	17,5	-	1,0	1,3
Ago	24,6	4,8	4,8	4,8	4,8	-	-	-	-	18,8	17,4	-	1,0	1,4
Sep	23,6	4,8	4,8	4,8	4,8	-	-	-	-	17,7	16,1	-	1,0	1,6
Oct	23,5	4,8	4,8	4,8	4,8	-	-	-	-	17,6	16,0	-	1,0	1,6
Nov	23,8	5,1	4,8	5,1	4,8	-	-	-	-	17,7	16,1	-	1,0	1,9
Dic	23,2	4,8	4,8	4,8	4,8	-	-	-	-	17,3	15,7	-	1,1	1,6
22 Ene	23,4	4,9	4,8	4,9	4,8	-	-	-	-	17,4	15,8	-	1,1	1,7
Feb	23,3	5,0	4,8	5,0	4,8	-	-	-	-	17,3	15,9	-	1,1	1,5
Mar	22,4	4,8	4,8	4,8	4,8	-	-	-	-	16,4	15,0	-	1,1	1,4
Abr	22,3	4,8	4,8	4,8	4,8	-	-	-	-	16,3	14,7	-	1,1	1,6
May	22,0	4,9	4,8	4,9	4,8	-	-	-	-	16,0	14,5	-	1,1	1,5
Jun	22,1	4,8	4,8	4,8	4,8	-	-	-	-	16,2	14,6	-	1,1	1,6
Jul	22,5	5,1	4,8	5,1	4,8	-	-	-	-	16,3	14,6	-	1,1	1,9
Ago	21,7	4,9	4,8	4,9	4,8	-	-	-	-	15,7	14,5	-	1,1	1,3
Sep	21,5	4,9	4,8	4,9	4,8	-	-	-	-	15,5	14,6	-	1,1	1,0
Oct	21,3	5,0	4,8	5,0	4,8	-	-	-	-	15,2	14,3	-	1,1	1,1
Nov	20,5	4,9	4,8	4,9	4,8	-	-	-	-	14,5	13,8	-	1,1	0,8
Dic	P 20,6	5,1	4,8	5,1	4,8	-	-	-	-	14,3	13,8	-	1,2	0,8

Véanse notas al final del capítulo

7. BANCO DE ESPAÑA

7.6 Activo. Residentes en otros países de la zona euro: detalle de valores representativos de deuda

mm de euros

	Total	Del cual		IFM			AAPP		Otros sectores residentes	
		Euros	Total	Del cual		Total	Del cual		Total	Euros
				Euros	Hasta dos años		Euros	Euros		
1=3+6+8	2=4+7+9	3	4	5	6	7	8	9		
16	17,3	17,3	0,1	0,1	-	15,6	15,6	1,6	1,6	
17	18,6	18,6	0,1	0,1	-	14,4	14,4	4,1	4,1	
18	20,9	19,8	1,1	0,1	-	14,8	14,8	5,0	4,9	
19	19,4	18,1	1,2	0,1	0,1	12,8	12,8	5,3	5,2	
20	20,3	19,4	0,9	0,0	0,0	11,6	11,5	7,9	7,9	
21	17,3	15,7	1,2	0,0	-	8,6	8,3	7,4	7,4	
21 Jul	18,8	17,5	1,0	0,0	-	10,6	10,4	7,1	7,1	
Ago	18,8	17,4	1,2	0,0	-	10,4	10,2	7,2	7,2	
Sep	17,7	16,1	1,3	0,0	-	9,2	8,8	7,3	7,3	
Oct	17,6	16,0	1,3	0,0	-	9,2	8,8	7,2	7,2	
Nov	17,7	16,1	1,3	0,0	-	9,1	8,8	7,3	7,3	
Dic	17,3	15,7	1,2	0,0	-	8,6	8,3	7,4	7,4	
22 Ene	17,4	15,8	1,3	-	-	8,7	8,3	7,5	7,5	
Feb	17,3	15,9	1,2	-	-	8,5	8,3	7,5	7,5	
Mar	16,4	15,0	1,3	-	-	7,6	7,4	7,6	7,6	
Abr	16,3	14,7	1,4	-	0,1	7,5	7,3	7,4	7,4	
May	16,0	14,5	1,4	0,0	-	7,4	7,3	7,2	7,2	
Jun	16,2	14,6	1,5	0,0	0,2	7,4	7,3	7,2	7,2	
Jul	16,3	14,6	1,6	0,1	0,2	7,5	7,3	7,3	7,3	
Ago	15,7	14,5	1,1	0,1	-	7,3	7,2	7,3	7,3	
Sep	15,5	14,6	0,8	0,1	-	7,4	7,2	7,3	7,3	
Oct	15,2	14,3	0,8	0,1	-	7,2	7,1	7,1	7,1	
Nov	14,5	13,8	0,8	0,1	-	6,6	6,5	7,1	7,1	
Dic	P 14,3	13,8	0,6	0,1	-	6,6	6,6	7,1	7,1	

7. BANCO DE ESPAÑA

7.7 Activo. Resto del mundo y detalle de otros activos

mm de euros

	Resto del mundo							Detalle de otros activos				
	Del cual		Del cual		Del cual		Resto de instrumentos de patrimonio	Total	Oro y derechos en oro	Tenencias de DEG	Posición de reserva y otros activos frente al FMI	Resto de activos
	Total	Euros	Préstamos y créditos Total	Euros	Valores representativos de deuda Total	Euros						
	1=3+5+7	2	3	4	5	6	7	8=9 a 12	9	10	11	12
16	84,3	41,8	1,9	-	82,4	41,8	0,0	117,9	9,9	3,6	1,9	102,5
17	88,8	47,9	4,0	-	84,7	47,9	0,0	131,7	9,8	3,4	1,6	116,9
18	97,5	53,7	7,4	-	90,0	53,7	0,0	151,7	10,1	3,4	2,3	135,9
19	100,5	55,1	8,3	-	92,0	55,1	0,1	165,1	12,3	3,4	2,4	147,1
20	122,2	64,6	10,2	-	111,9	64,6	0,1	172,5	14,0	3,0	3,1	152,4
21	160,3	72,4	13,7	-	146,5	72,4	0,1	200,0	14,6	14,7	3,8	167,0
21 Jul	145,4	70,7	10,5	-	134,7	70,7	0,1	179,3	13,9	3,1	3,5	158,8
Ago	148,7	71,7	11,1	-	137,4	71,7	0,1	192,0	13,9	14,1	3,5	160,5
Sep	150,1	70,0	11,1	-	138,8	70,0	0,1	193,8	13,5	14,4	3,6	162,4
Oct	153,5	71,1	11,4	-	142,0	71,1	0,1	195,9	13,9	14,4	3,7	163,9
Nov	157,9	72,0	13,2	-	144,6	72,0	0,1	197,7	14,3	14,6	3,7	165,1
Dic	160,3	72,4	13,7	-	146,5	72,4	0,1	200,0	14,6	14,7	3,8	167,0
22 Ene	163,4	73,1	10,9	-	152,3	73,1	0,1	201,5	14,5	14,8	3,9	168,3
Feb	165,1	73,9	9,9	-	155,1	73,9	0,1	203,9	15,4	14,8	3,9	169,8
Mar	166,7	74,2	9,7	-	156,9	74,2	0,1	207,0	15,7	14,8	3,9	172,6
Abr	169,6	75,3	10,1	-	159,4	75,3	0,1	209,2	16,5	15,1	4,0	173,7
May	170,5	76,3	10,1	-	160,3	76,3	0,1	210,0	15,7	15,0	3,9	175,5
Jun	171,7	76,8	9,5	-	162,1	76,8	0,1	211,5	15,7	15,2	4,0	176,6
Jul	173,5	76,8	10,6	-	162,8	76,8	0,1	211,7	15,6	15,4	4,0	176,7
Ago	175,1	76,8	9,8	-	165,1	76,8	0,1	211,5	15,5	15,5	4,1	176,4
Sep	176,5	76,8	10,0	-	166,4	76,8	0,1	212,8	15,4	15,9	4,1	177,4
Oct	174,7	75,4	9,8	-	164,8	75,4	0,1	213,7	14,9	15,5	4,5	178,8
Nov	174,9	76,2	11,1	-	163,7	76,2	0,1	214,1	15,4	15,2	4,4	179,1
Dic	P 175,5	77,1	11,8	0,0	163,6	77,1	0,1	215,0	15,4	15,0	4,6	180,0

7. BANCO DE ESPAÑA

7.8 Pasivo. Depósitos de los residentes en España: por sectores y por instrumentos de los depósitos de las Otras Administraciones Públicas

mm de euros

	Por sectores							Otras Administraciones Públicas: por instrumentos						
	Del cual		IFM		AAPP		Otros sectores residentes (a)	Del cual		A la vista	Del cual		Con preaviso	Cesiones temporales
	Total	Euros	Del cual		Administración Central	Otras Administraciones Públicas		Total	Euros		A plazo total	Hasta dos años		
	1=3+5+7	2	3	4			5	6=8	7	8=10+11+			9	10
16	75,2	75,2	55,2	55,2	17,3	0,5	2,2	0,5	0,5	0,5	-	-	-	-
17	139,9	139,9	113,8	113,8	22,0	0,4	3,8	0,4	0,4	0,4	-	-	-	-
18	150,4	150,4	128,6	128,6	18,7	0,3	2,7	0,3	0,3	0,3	-	-	-	-
19	126,1	126,1	108,2	108,2	14,1	0,4	3,5	0,4	0,4	0,4	-	-	-	-
20	274,4	274,4	253,1	253,1	13,5	4,0	3,7	4,0	4,0	4,0	-	-	-	-
21	406,7	406,7	366,1	366,1	24,5	11,2	4,9	11,2	11,2	11,2	-	-	-	-
21 Jul	366,0	366,0	318,3	318,3	35,9	8,2	3,6	8,2	8,2	8,2	-	-	-	-
Ago	387,1	387,1	327,0	327,0	47,8	8,7	3,6	8,7	8,7	8,7	-	-	-	-
Sep	408,5	408,5	345,9	345,9	48,3	10,2	4,2	10,2	10,2	10,2	-	-	-	-
Oct	422,2	422,2	332,7	332,7	75,4	10,1	4,0	10,1	10,1	10,1	-	-	-	-
Nov	422,1	422,1	375,3	375,3	32,1	9,9	4,8	9,9	9,9	9,9	-	-	-	-
Dic	406,7	406,7	366,1	366,1	24,5	11,2	4,9	11,2	11,2	11,2	-	-	-	-
22 Ene	415,4	415,4	382,2	382,2	21,2	7,6	4,4	7,6	7,6	7,6	-	-	-	-
Feb	419,5	419,5	361,1	361,1	44,8	9,1	4,6	9,1	9,1	9,1	-	-	-	-
Mar	406,4	406,3	347,7	347,6	46,9	7,4	4,4	7,4	7,4	7,4	-	-	-	-
Abr	444,4	444,3	360,6	360,5	73,0	6,2	4,6	6,2	6,2	6,2	-	-	-	-
May	423,1	423,0	362,8	362,7	47,5	8,1	4,7	8,1	8,1	8,1	-	-	-	-
Jun	435,6	435,4	382,4	382,2	38,7	9,6	4,9	9,6	9,6	9,6	-	-	-	-
Jul	463,2	463,1	371,6	371,4	78,3	8,4	4,9	8,4	8,4	8,4	-	-	-	-
Ago	455,8	455,6	367,6	367,4	75,7	7,6	4,9	7,6	7,6	7,6	-	-	-	-
Sep	472,0	471,8	375,4	375,2	81,4	10,6	4,6	10,6	10,6	10,6	-	-	-	-
Oct	471,1	470,9	369,7	369,5	84,8	12,1	4,5	12,1	12,1	12,1	-	-	-	-
Nov	433,0	432,9	342,9	342,8	68,9	16,7	4,5	16,7	16,7	16,7	-	-	-	-
Dic	P 305,1	305,1	249,2	249,2	42,8	8,5	4,5	8,5	8,5	8,5	-	-	-	-

Véanse notas al final del capítulo

7. BANCO DE ESPAÑA

7.9 Pasivo. Depósitos de los residentes en España: detalle de otros sectores residentes

mm de euros

	Total	Depósitos en euros						Depósitos en monedas distintas del euro					
		Total	A la vista	Del cual		Con preaviso	Cesiones temporales	Total	A la vista	Del cual		Con preaviso	Cesiones temporales
				A plazo total	Hasta dos años					A plazo total	Hasta dos años		
1=2+8	2=3+4+6+7	3	4	5	6	7	8=9+10+	9	10	11	12	13	
16	2,2	2,2	2,2	-	-	-	-	0,0	0,0	-	-	-	-
17	3,8	3,8	3,8	-	-	-	-	0,0	0,0	-	-	-	-
18	2,7	2,7	2,7	-	-	-	-	0,0	0,0	-	-	-	-
19	3,5	3,5	3,5	-	-	-	-	-	-	-	-	-	-
20	3,7	3,7	3,7	-	-	-	-	-	-	-	-	-	-
21	4,9	4,9	4,9	-	-	-	-	-	-	-	-	-	-
21 Jul	3,6	3,6	3,6	-	-	-	-	-	-	-	-	-	-
Ago	3,6	3,6	3,6	-	-	-	-	-	-	-	-	-	-
Sep	4,2	4,2	4,2	-	-	-	-	-	-	-	-	-	-
Oct	4,0	4,0	4,0	-	-	-	-	-	-	-	-	-	-
Nov	4,8	4,8	4,8	-	-	-	-	-	-	-	-	-	-
Dic	4,9	4,9	4,9	-	-	-	-	-	-	-	-	-	-
22 Ene	4,4	4,4	4,4	-	-	-	-	-	-	-	-	-	-
Feb	4,6	4,6	4,6	-	-	-	-	-	-	-	-	-	-
Mar	4,4	4,4	4,4	-	-	-	-	-	-	-	-	-	-
Abr	4,6	4,6	4,6	-	-	-	-	-	-	-	-	-	-
May	4,7	4,7	4,7	-	-	-	-	-	-	-	-	-	-
Jun	4,9	4,9	4,9	-	-	-	-	-	-	-	-	-	-
Jul	4,9	4,9	4,9	-	-	-	-	-	-	-	-	-	-
Ago	4,9	4,9	4,9	-	-	-	-	-	-	-	-	-	-
Sep	4,6	4,6	4,6	-	-	-	-	-	-	-	-	-	-
Oct	4,5	4,5	4,5	-	-	-	-	-	-	-	-	-	-
Nov	4,5	4,5	4,5	-	-	-	-	-	-	-	-	-	-
Dic	P 4,5	4,5	4,5	-	-	-	-	-	-	-	-	-	-

7. BANCO DE ESPAÑA

7.10 Pasivo. Depósitos de residentes en otros países de la zona euro: por sectores y por instrumentos de los depósitos de las Otras Administraciones Públicas

mm de euros

	Por sectores							Otras Administraciones Públicas: por instrumentos								
	Total	Del cual		IFMs		AAPP		Otros sectores residentes	Total	Del cual		A la vista	Del cual		Con preaviso	Cesiones temporales
		Euros	Total	Euros	Administración Central	Otras Administraciones Públicas	Euros			A plazo total	Hasta dos años					
													13+14	8=10+11+		
1=3+5a7	2	3	4	5	6=8	7	8=10+11+	9	10	11	12	13	14			
16	328,1	328,1	328,1	328,1	-	-	-	-	-	-	-	-	-	-	-	
17	374,2	374,2	374,2	374,2	-	-	-	-	-	-	-	-	-	-	-	
18	402,3	402,3	402,3	402,3	-	-	-	-	-	-	-	-	-	-	-	
19	392,5	392,5	392,5	392,5	-	-	-	-	-	-	-	-	-	-	-	
20	500,1	500,1	500,1	500,1	-	-	-	-	-	-	-	-	-	-	-	
21	514,3	514,3	514,3	514,3	-	-	-	-	-	-	-	-	-	-	-	
21 Jul	506,9	506,9	506,9	506,9	-	-	-	-	-	-	-	-	-	-	-	
Ago	498,9	498,9	498,9	498,9	-	-	-	-	-	-	-	-	-	-	-	
Sep	487,3	487,3	487,3	487,3	-	-	-	-	-	-	-	-	-	-	-	
Oct	487,5	487,5	487,5	487,5	-	-	-	-	-	-	-	-	-	-	-	
Nov	494,3	494,3	494,3	494,3	-	-	-	-	-	-	-	-	-	-	-	
Dic	514,3	514,3	514,3	514,3	-	-	-	-	-	-	-	-	-	-	-	
22 Ene	513,4	513,4	513,4	513,4	-	-	-	-	-	-	-	-	-	-	-	
Feb	517,5	517,5	517,5	517,5	-	-	-	-	-	-	-	-	-	-	-	
Mar	537,2	537,2	537,2	537,2	-	-	-	-	-	-	-	-	-	-	-	
Abr	505,7	505,7	505,7	505,7	-	-	-	-	-	-	-	-	-	-	-	
May	526,6	526,6	526,6	526,6	-	-	-	-	-	-	-	-	-	-	-	
Jun	516,9	516,9	516,9	516,9	-	-	-	-	-	-	-	-	-	-	-	
Jul	496,1	496,1	496,1	496,1	-	-	-	-	-	-	-	-	-	-	-	
Ago	502,0	502,0	502,0	502,0	-	-	-	-	-	-	-	-	-	-	-	
Sep	489,6	489,6	489,6	489,6	-	-	-	-	-	-	-	-	-	-	-	
Oct	485,3	485,3	485,3	485,3	-	-	-	-	-	-	-	-	-	-	-	
Nov	468,6	468,6	468,6	468,6	-	-	-	-	-	-	-	-	-	-	-	
Dic	P 503,6	503,6	503,6	503,6	-	-	-	-	-	-	-	-	-	-	-	

Véanse notas al final del capítulo

7. BANCO DE ESPAÑA

7.11 Pasivo. Resto del mundo y detalle de otros pasivos

mm de euros

	Resto del mundo: depósitos					Detalle de otros pasivos				
	Total 1=3+5	Del cual		Vista, a plazo y con pre- avisó (a) 3	Del cual		Cesiones temporales 5	Total 6	Del cual	
		Euros 2			Euros 4				Euros 7	DEG asignados 8
16	2,2	0,6		2,2	0,6	-	4,2	-	3,6	
17	3,3	0,8		3,3	0,8	-	4,6	-	3,4	
18	4,9	2,4		4,9	2,4	-	5,2	-	3,4	
19	2,6	0,6		2,6	0,6	-	5,0	-	3,5	
20	4,2	1,6		4,2	1,6	-	5,6	-	3,3	
21	9,6	6,2		9,6	6,2	-	19,4	-	14,8	
21 Jul	4,8	1,4		4,8	1,4	-	7,6	-	3,4	
Ago	4,8	1,3		4,8	1,3	-	18,2	-	14,4	
Sep	4,4	1,0		4,4	1,0	-	18,9	-	14,6	
Oct	4,4	0,9		4,4	0,9	-	19,2	-	14,5	
Nov	4,7	1,3		4,7	1,3	-	19,8	-	14,8	
Dic	9,6	6,2		9,6	6,2	-	19,4	-	14,8	
22 Ene	4,8	1,4		4,8	1,4	-	20,3	-	14,9	
Feb	4,9	1,5		4,9	1,5	-	20,3	-	14,9	
Mar	4,5	1,0		4,5	1,0	-	20,8	-	14,9	
Abr	4,4	1,0		4,4	1,0	-	21,2	-	15,3	
May	4,1	0,7		4,1	0,7	-	21,1	-	15,1	
Jun	4,7	0,8		4,7	0,8	-	21,8	-	15,3	
Jul	4,6	0,7		4,6	0,7	-	21,7	-	15,5	
Ago	4,5	0,6		4,5	0,6	-	22,1	-	15,6	
Sep	5,2	1,3		5,2	1,3	-	22,9	-	15,7	
Oct	5,2	1,3		5,2	1,3	-	23,3	-	15,5	
Nov	5,3	1,4		5,3	1,4	-	21,9	-	15,2	
Dic	5,6	1,7		5,6	1,7	-	20,1	-	15,0	

Véanse notas al final del capítulo

7. BANCO DE ESPAÑA

7.12 Balance
Resumen por sectores

NEDD/SDDS(a)

mm de euros

	Total activo= Total pasivo 1	Activo					Pasivo					Promemoria: Efectivo en circulación y Depósitos de IFM residentes en España en euros 12
		Residentes en la zona euro			Resto del mundo 5	Rúbricas no clasificadas por residencia del emisor 6	Residentes en la zona euro			Resto del mundo 10	Rúbricas no clasificadas por residentes del emisor 11	
		Total 2	Adminis- traciones Públicas 3	Otros residentes 4			Total 7	Adminis- traciones Públicas 8	Otros residentes 9			
16	580,3	377,9	180,5	197,4	84,3	118,1	403,3	17,8	385,5	2,2	174,8	189,6
17	695,0	474,3	244,9	229,4	88,8	132,0	514,1	22,3	491,8	3,3	177,6	253,5
18	748,6	499,2	268,2	231,0	97,5	152,0	552,7	19,0	533,6	4,9	191,0	275,6
19	719,8	454,0	259,4	194,6	100,5	165,4	518,7	14,5	504,2	2,6	198,5	255,5
20	993,2	698,2	359,0	339,3	122,2	172,8	774,5	17,6	756,9	4,2	214,4	415,5
21	1 178,0	817,3	448,2	369,1	160,3	200,3	921,0	35,7	885,3	9,6	247,4	540,5
21 Jul	1 104,7	779,7	412,2	367,6	145,4	179,6	872,9	44,2	828,8	4,8	226,9	487,5
Ago	1 128,9	788,0	419,9	368,1	148,7	192,2	886,1	56,5	829,6	4,8	238,0	496,5
Sep	1 140,5	796,3	428,6	367,7	150,1	194,1	895,9	58,4	837,4	4,4	240,2	516,0
Oct	1 156,1	806,4	438,1	368,3	153,5	196,2	909,7	85,5	824,2	4,4	242,0	503,7
Nov	1 166,2	810,3	441,2	369,1	157,9	198,0	916,4	42,1	874,4	4,7	245,1	546,9
Dic	1 178,0	817,3	448,2	369,1	160,3	200,3	921,0	35,7	885,3	9,6	247,4	540,5
22 Ene	1 183,3	818,2	449,2	369,0	163,4	201,8	928,8	28,8	900,0	4,8	249,8	556,1
Feb	1 193,6	824,3	454,7	369,7	165,1	204,2	937,0	53,9	883,1	4,9	251,7	535,9
Mar	1 203,7	829,7	459,1	370,5	166,7	207,3	943,6	54,3	889,3	4,5	255,6	525,3
Abr	1 215,6	836,4	466,1	370,3	169,6	209,5	950,1	79,1	871,0	4,4	261,0	539,7
May	1 214,2	833,4	463,3	370,1	170,5	210,3	949,7	55,6	894,1	4,1	260,4	542,6
Jun	1 221,1	837,6	466,6	371,1	171,7	211,8	952,4	48,2	904,2	4,7	264,0	563,1
Jul	1 229,6	844,1	474,0	370,2	173,5	212,0	959,3	86,7	872,6	4,6	265,7	552,1
Ago	1 226,7	839,8	470,8	369,0	175,1	211,8	957,8	83,3	874,5	4,5	264,4	545,4
Sep	1 231,5	841,9	473,2	368,7	176,5	213,1	961,7	92,0	869,7	5,2	264,6	552,1
Oct	1 224,7	836,0	467,4	368,5	174,7	214,0	956,3	96,9	859,5	5,2	263,1	546,1
Nov	1 166,0	776,7	467,0	309,6	174,9	214,4	901,6	85,6	815,9	5,3	259,1	518,9
Dic	1 070,5	679,7	467,6	212,1	175,5	215,4	808,7	51,4	757,3	5,6	256,3	426,8

Véanse notas al final del capítulo

7. BANCO DE ESPAÑA

7.16 Pasivo en billetes en euros asignado al Banco de España, billetes en euros distribuidos menos billetes retirados y billetes denominados en pesetas no retornados.

Importe (en millones de euros) y número (en millones de billetes)

	Pasivo billetes en euros asignado al Banco de España (a)	Billetes en euros distribuidos menos billetes retirados por el Banco de España										Pro memoria: billetes en pesetas no retornados Importe en euros
		Total importe (b)		Total billetes	Número de billetes por denominación acumulados							
		Acumulado	En el periodo (c)		De 500 euros	De 200 euros	De 100 euros	De 50 euros	De 20 euros	De 10 euros	De 5 euros	
1	2	3	4	5	6	7	8	9	10	11	12	
16	130 134	32 164	-9 309	-1 820	50	11	-17	1 009	-1 570	-1 167	-136	843
17	135 276	22 910	-9 254	-2 072	38	9	-36	1 067	-1 717	-1 277	-157	834
18	142 258	11 222	-11 688	-2 404	31	6	-64	1 064	-1 882	-1 384	-176	826
19	142 460	399	-12 784	-2 705	22	5	-96	1 099	-2 048	-1 489	-198	818
20	157 373	9 979	9 580	-2 547	18	5	-103	1 371	-2 102	-1 528	-208	804
21	169 427	8 382	-1 597	-2 613	15	1	-122	1 471	-2 193	-1 575	-210	-
22 Ene	168 891	6 353	-2 029	-2 675	15	1	-125	1 452	-2 216	-1 588	-213	-
Feb	169 802	5 636	-716	-2 699	14	0	-127	1 452	-2 229	-1 595	-215	-
Mar	172 723	6 183	547	-2 691	14	0	-128	1 474	-2 235	-1 600	-216	-
Abr	174 155	6 600	416	-2 687	14	2	-131	1 483	-2 239	-1 603	-214	-
May	174 870	5 280	-1 319	-2 727	14	2	-133	1 476	-2 258	-1 613	-215	-
Jun	175 819	5 464	183	-2 722	13	1	-136	1 493	-2 263	-1 617	-214	-
Jul	175 624	5 037	-427	-2 740	13	1	-139	1 502	-2 275	-1 627	-215	-
Ago	172 888	2 727	-2 310	-2 806	13	0	-143	1 482	-2 298	-1 642	-217	-
Sep	171 799	958	-1 769	-2 854	13	-1	-147	1 473	-2 319	-1 653	-219	-
Oct	171 489	-656	-1 614	-2 895	12	-3	-150	1 467	-2 336	-1 663	-222	-
Nov	170 951	-1 903	-1 247	-2 927	12	-4	-154	1 461	-2 351	-1 669	-223	-
Dic P	172 460	-946	957	-2 895	12	-4	-156	1 487	-2 347	-1 666	-219	-

(a) Representa el total de billetes de euro en circulación que se asigna al Banco de España de acuerdo con el porcentaje de participación en el capital del Banco Central Europeo. La diferencia entre esta cantidad y la puesta en circulación neta efectivamente realizada por éste (columna 2) se contabiliza como un activo/pasivo Intra-Eurosistema relacionado con la emisión de billetes (véanse cuadro 7.2 y la nota al balance de situación resumido del Banco de España que figura al final de este Boletín).

(b) Este importe puede mostrar valores negativos en la medida en que el Banco de España puede haber puesto en circulación menos billetes de los que ha retirado, al existir en la circulación billetes que en realidad ha distribuido otro banco central del Eurosistema. Este efecto es significativo, entre otras razones, por la elevada afluencia de turistas extranjeros a nuestro país. Es importante destacar que esta columna no recoge los billetes en euros que se encuentran efectivamente en circulación en España, sino los billetes distribuidos en términos netos por parte del Banco de España.

(c) Billetes distribuidos menos billetes retirados en cada periodo. Se calcula como la diferencia entre la columna 1 del cuadro 7.17 (distribuidos) y la columna 1 del cuadro 7.18 (retirados).

7. BANCO DE ESPAÑA

7.17 Billetes distribuidos por el Banco de España en el periodo. Detalle por denominación de los billetes en euros

Importe (en millones de euros) y número (en millones de billetes)

	Billetes en euros								
	Total importe	Total billetes	Número de billetes por denominación						
			De 500 euros	De 200 euros	De 100 euros	De 50 euros	De 20 euros	De 10 euros	De 5 euros
1	2=3 a 9	3	4	5	6	7	8	9	
16	91 186	2 963	4	9	43	1 160	933	510	305
17	93 146	3 088	3	7	34	1 201	973	561	309
18	89 422	3 020	2	6	26	1 172	944	574	296
19	93 597	3 148	0	9	25	1 248	960	623	282
20	87 385	2 760	-	10	28	1 213	788	523	199
21	79 021	2 571	-	6	19	1 107	724	512	203
22 Ene	4 884	160	-	0	1	69	44	32	14
Feb	5 453	179	-	0	1	76	50	37	14
Mar	7 526	240	-	1	2	107	66	47	18
Abr	7 144	221	-	3	1	94	63	42	17
May	6 184	205	-	0	1	86	58	40	18
Jun	7 603	248	-	0	1	107	72	48	20
Jul	7 108	230	-	0	1	101	67	43	18
Ago	6 564	218	-	0	1	91	67	41	18
Sep	6 370	211	-	0	1	89	60	43	17
Oct	6 087	200	-	0	1	85	57	40	16
Nov	6 364	212	-	0	1	88	61	44	17
Dic P	8 075	260	-	0	2	116	73	49	20

7. BANCO DE ESPAÑA

7.18 Billetes retirados por el Banco de España en el periodo.
Detalle por denominación de los billetes en euros

Importe (en millones de euros) y número (en millones de billetes)

	Billetes en euros									
	Total Importe	Total billetes	Número de billetes por denominación							
			De 500 euros	De 200 euros	De 100 euros	De 50 euros	De 20 euros	De 10 euros		De 5 euros
1	2=3 a 9	3	4	5	6	7	8	9		
16	100 494	3 187		22	8	47	1 071	1 088	625	326
17	102 400	3 341		15	9	53	1 143	1 120	670	330
18	101 110	3 352		9	8	54	1 175	1 109	681	314
19	104 419	3 448		9	11	57	1 213	1 126	728	305
20	77 805	2 603		4	10	35	941	842	562	209
21	80 618	2 637		3	10	37	1 007	815	559	205
21 Jul	7 075	234		0	1	3	87	73	51	18
Ago	7 754	251		0	1	4	98	78	51	18
Sep	7 305	238		0	1	4	92	73	49	19
Oct	6 969	227		0	1	3	87	71	48	17
Nov	7 398	238		0	1	4	94	72	49	17
Dic	7 455	240		0	1	4	94	74	50	18
22 Ene	6 913	221		0	1	4	88	67	45	17
Feb	6 170	203		0	1	3	76	62	44	17
Mar	6 979	233		0	1	3	86	73	51	19
Abr	6 728	217		0	1	3	85	67	45	16
May	7 504	245		0	1	4	93	77	51	18
Jun	7 420	244		0	1	4	91	77	52	19
Jul	7 535	248		0	1	4	92	79	53	19
Ago	8 874	284		0	1	5	111	90	56	21
Sep	8 138	260		0	2	5	98	82	54	19
Oct	7 701	241		0	3	5	90	75	50	19
Nov	7 611	244		0	1	5	95	75	50	18
Dic	P 7 118	227		0	1	4	90	69	46	17

7. BANCO DE ESPAÑA

7.19 Monedas denominadas en euro puestas en circulación por el
Banco de España y monedas denominadas en pesetas no retornadas.
Detalle por denominación de las monedas en euros

Importe (en millones de euros) y número (en millones de monedas)

	Monedas en euros									Pro memoria: Monedas en pesetas no retornadas Importe
	Total Importe (a)	Número de monedas por denominación								
		De 2 euro	De 1 euro	De 50 céntimos	De 20 céntimos	De 10 céntimos	De 5 céntimos	De 2 céntimos		
	2	3	4	5	6	7	8	9	10	
16	4 247	518	1 950	771	1 481	2 594	3 749	3 725	5 829	799
17	4 462	528	2 076	809	1 592	2 684	3 957	3 974	6 187	796
18	4 707	552	2 197	858	1 715	2 752	4 188	4 191	6 516	793
19	4 876	565	2 286	889	1 788	2 820	4 399	4 407	6 799	791
20	4 959	571	2 325	899	1 841	2 860	4 526	4 547	6 995	786
21	4 983	568	2 341	896	1 866	2 881	4 634	4 658	7 129	-
21 Jul	4 935	567	2 310	890	1 849	2 861	4 570	4 598	7 066	-
Ago	4 950	568	2 319	892	1 851	2 864	4 580	4 602	7 070	-
Sep	4 961	570	2 323	894	1 857	2 868	4 602	4 619	7 096	-
Oct	4 966	570	2 326	894	1 861	2 872	4 615	4 631	7 108	-
Nov	4 978	570	2 335	895	1 866	2 876	4 628	4 649	7 121	-
Dic	4 983	568	2 341	896	1 866	2 881	4 634	4 658	7 129	-
22 Ene	4 993	569	2 349	897	1 868	2 884	4 638	4 664	7 139	-
Feb	5 006	571	2 357	897	1 869	2 886	4 644	4 672	7 153	-
Mar	5 016	572	2 361	898	1 872	2 892	4 656	4 687	7 164	-
Abr	5 023	572	2 366	899	1 875	2 893	4 674	4 696	7 172	-
May	5 041	573	2 379	900	1 878	2 897	4 686	4 721	7 193	-
Jun	5 070	574	2 401	904	1 883	2 905	4 704	4 741	7 216	-
Jul	5 090	575	2 410	909	1 895	2 918	4 728	4 757	7 236	-
Ago	5 108	576	2 422	912	1 903	2 925	4 751	4 788	7 252	-
Sep	5 130	578	2 432	916	1 918	2 936	4 765	4 782	7 275	-
Oct	5 145	579	2 441	921	1 923	2 943	4 780	4 801	7 298	-
Nov	5 155	579	2 445	924	1 928	2 948	4 796	4 812	7 310	-
Dic	P 5 151	576	2 447	924	1 930	2 948	4 799	4 818	7 320	-

Véanse notas al final del capítulo

NOTAS A LOS CUADROS DEL CAPÍTULO 7. BANCO DE ESPAÑA

Cuadro 7.A

- a. Véanse notas al cuadro 7.2, columnas 6 a 8.

Cuadro 7.1

- a. Véanse detalles en los cuadros 7.3 y 7.4.
- b. Véase detalle en el cuadro 7.5.
- c. Véase detalle en el cuadro 7.7.

Cuadro 7.2

- a. Véanse detalles en los cuadros 7.8 y 7.9.
- b. Véanse detalles en el cuadro 7.10.
- c. Véanse detalles en el cuadro 7.11.
- d. Desde enero de 2002 incluye el porcentaje del total de billetes de euro en circulación que se asigna al Banco de España de acuerdo con el sistema contable establecido en el Eurosistema (véase nota al balance de situación resumido que figura al final de este Boletín).
- e. A partir de enero de 2003 recoge, únicamente, el importe de los billetes asignados por el Eurosistema.
- f. A partir de enero de 2003 recoge, únicamente, el importe de las monedas de euro.
- g. Comprende los billetes y las monedas realmente puestos en circulación por el Banco de España. Véanse cuadros 7.16 a 7.17.

Cuadro 7.3

- a. Véase detalle en el cuadro 7.4.

Cuadro 7.5

- a. Véase detalle en el cuadro 7.6.

Cuadro 7.8

- a. Véase detalle en el cuadro 7.9.

Cuadro 7.11

- a. Hasta diciembre de 1998 el importe de las Cesiones temporales está en la columna 3, por carecer de información desglosada.

Cuadro 7.12

- a. El diseño de este balance, alternativo al que figura en los cuadros 7.1 y 7.2, se corresponde con lo establecido en las Normas Especiales de Distribución de Datos (NEDD) del FMI.

Cuadro 7.16

- a. Representa el total de billetes de euro en circulación que se asigna al Banco de España de acuerdo con el porcentaje de participación en el capital del Banco Central Europeo. La diferencia entre esta cantidad y la puesta en circulación neta efectivamente realizada por éste (columna 2) se contabiliza como un activo/pasivo Intra-Eurosistema relacionado con la emisión de billetes (véanse cuadro 7.2 y la nota al balance de situación resumido del Banco de España que figura al final de este Boletín).
- b. Este importe puede mostrar valores negativos en la medida en que el Banco de España puede haber puesto en circulación menos billetes de los que ha retirado, al existir en la circulación billetes que en realidad ha distribuido otro banco central del Eurosistema. Este efecto es significativo, entre otras razones, por la elevada afluencia de turistas extranjeros a nuestro país. Es importante destacar que esta columna no recoge los billetes en euros que se encuentran efectivamente en circulación en España, sino los billetes distribuidos en términos netos por parte del Banco de España.
- c. Billetes distribuidos menos billetes retirados en cada periodo. Se calcula como la diferencia entre la columna 1 del cuadro 7.17 (distribuidos) y la columna 1 del cuadro 7.18 (retirados).

Cuadro 7.19

- a. Desde enero de 2003, este total de monedas de euro, más el total de billetes puestos en circulación por el Banco de España (cuadro 7.16, columna 1), componen el efectivo puesto en circulación por el Banco de España (cuadro 7.2, columna 16). Hasta diciembre de 2002, el total de billetes de euro, más el total de monedas de euro puestas en circulación, más los billetes y monedas de peseta no retornados (cuadros 7.16, columna 16, y 7.17, columna 17), constituyen el efectivo puesto en circulación por el Banco de España.

CAPÍTULO 8 OTRAS INSTITUCIONES FINANCIERAS MONETARIAS

NOTA INTRODUCTORIA SOBRE LOS CUADROS DEL CAPÍTULO 8

Modificaciones introducidas en las series a partir de junio 2005

Este capítulo incluye las Entidades de crédito (junto con los Fondos del Mercado Monetario), aunque con una presentación alternativa a la del capítulo 4. Sus cuadros se basan en la norma septuagésima primera y el anejo VII de la CBE 4/2004 (de adaptación a las entidades de crédito de las NIIF), aprobada el 22.12.04, norma referida a los requerimientos estadísticos de la UEM. Estos estados, si bien no se han modificado sustancialmente, han quedado afectados por las nuevas normas contables. Por ello, aunque los cuadros continúan actualizándose, se han producido algunos cambios, como consecuencia de la entrada en vigor de la nueva Circular. Los más relevantes son: a) las cuentas de ahorro, hasta mayo de 2005 clasificadas como depósitos con preaviso a menos de tres meses (columna 12 del cuadro 8.44 y columnas 6 y 12 del cuadro 8.9, entre otras), que pasan a incluirse a partir de ahora dentro de los depósitos a la vista (columna 9 del cuadro 8.44 y columnas 3 y 9 del cuadro 8.9, entre otras). Este cambio se refleja en los cuadros de tipos de interés de estos instrumentos —cuadros 9 y 15 del capítulo 19, relativo a los tipos de interés de las entidades de crédito—; y b) la vuelta al balance de alguno de los activos titulizados que había causado baja en aplicación de las normas en vigor hasta la promulgación y entrada en vigor de la CBE 4/2004. Este cambio ha originado un aumento excepcional del saldo de crédito (columna 6 del cuadro 8.41 y columna 6 del cuadro 8.2, entre otras) y en los depósitos a plazo (columna 6 del cuadro 8.42 y columna 6 del cuadro 8.3, entre otras).

Nota general: Muchas columnas tienen desarrollo en un cuadro posterior, circunstancia que se indica al pie de cada uno de los cuadros.

8. OTRAS INSTITUCIONES FINANCIERAS MONETARIAS

A) Balance agregado de las OIFM según los estados de la zona del euro

8.A Balance. Detalle por instituciones

Datos referidos a Abril de 2019

Millones de euros

	Serie en cuadro y columna/ Time series in table and column	Otras instituciones financieras monetarias/ Other monetary financial institutions	Entidades de crédito y EFC (Cuadro 8.B)/ Credit institutions and CFI (Table 8.B)	FMM (a) y EDE / MMF (a) & ELMIs	
ACTIVO		A=B+C	B	C	ASSETS
1 A. RESIDENTES EN ESPAÑA	8.2/2	1 916 914	1 915 250	1 664	1 A. DOMESTIC
2 2. Préstamos y créditos	8.4/2	1 480 692	1 479 787	905	2 2. Loans
3 2e. Del cual: euros	8.4/3	1 464 922	1 464 017	905	3 2e. Of which: euro
4 IFM	8.4/4	239 576	238 677	899	4 MFIs
5 2e. Del cual: euros	8.4/5	236 778	235 879	899	5 2e. Of which: euro
6 Administraciones Públicas	8.4/6	70 910	70 910	-	6 General government
7 2e. Del cual: euros	8.4/7	70 909	70 909	-	7 2e. Of which: euro
8 Otros sectores residentes	8.4/8	1 170 206	1 170 200	6	8 Other resident sectors
9 2e. Del cual: euros	8.4/9	1 157 235	1 157 229	6	9 2e. Of which: euro
10 3. Valores representativos de deuda	8.4/10	360 962	360 202	759	10 3. Debt securities
11 3e. Del cual: euros	8.4/11	360 780	360 021	759	11 3e. Of which: euro
12 IFM	8.5/3	7 806	7 378	429	12 MFIs
13 3e. Euros	8.5/4	7 819	7 390	429	13 3e. euro
14 Del cual: hasta dos años	-	2 704	2 559	145	14 Of which: up to 2 years
15 3x. Monedas distintas del euro.	-	-12	-12	-	15 3x. Non-MU currencies
16 Del cual: hasta dos años	-	-14	-14	-	16 Of which: up to 2 years
17 Administraciones Públicas	8.5/6	196 453	196 410	43	17 General government
18 3e. Del cual: euros	8.5/7	196 359	196 316	43	18 3e. Of which: euro
19 Otros sectores residentes	8.5/8	156 702	156 415	287	19 Other resident sectors
20 3e. Del cual: euros	8.5/9	156 603	156 315	287	20 3e. Of which: euro
21 4. Participaciones en Fondos de Inversión	8.4/12	651	651	-	21 4. Investment fund shares/units
22 Instituciones Financieras	-	651	651	-	22 Financial Institutions
23 4e. Del cual: euros	-	647	647	-	23 4e. Of which euro
24 5. Participaciones en el capital	8.4/13	74 610	74 610	-	24 5. Equity
25 IFM	-	12 946	12 946	-	25 MFIs
26 Otros sectores residentes	-	61 664	61 664	-	26 Other resident sectors
27 B. RESIDENTES EN OTROS PAISES DE LA ZONA DEL EURO	8.2/3	245 838	243 283	2 554	27 B. OTHER EURO AREA COUNTRIES
28 2. Préstamos y créditos	8.6/2	145 489	145 478	10	28 2. Loans
29 2e. Del cual: euros	8.6/3	131 022	131 012	10	29 2e. Of which: euro
30 IFM	8.6/4	106 175	106 166	10	30 MFIs
31 2e. Del cual: euros	8.6/5	96 543	96 534	10	31 2e. Of which: euro
32 Administraciones Públicas	8.6/6	76	76	-	32 General government
33 2e. Del cual: euros	8.6/7	76	76	-	33 2e. Of which: euro
34 Otros sectores residentes	8.6/8	39 239	39 237	1	34 Other resident sectors
35 2e. Del cual: euros	8.6/9	34 404	34 402	1	35 2e. Of which: euro
36 3. Valores representativos de deuda	8.6/10	64 418	61 874	2 544	36 3. Debt securities
37 3e. Del cual: euros	8.6/11	60 453	57 909	2 544	37 3e. Of which: euro
38 IFM	8.7/3	4 422	3 723	699	38 MFIs
39 3e. Euros	8.7/4	4 195	3 496	699	39 3e. euro
40 Del cual: hasta dos años	-	57	55	2	40 Of which: up to 2 years
41 3x. Monedas distintas del euro.	-	227	227	-	41 3x. Non-MU currencies
42 Del cual: hasta dos años	-	11	11	-	42 Of which: up to 2 years
43 Administraciones Públicas	8.7/6	46 506	45 377	1 130	43 General government
44 3e. Del cual: euros	8.7/7	46 270	45 140	1 130	44 3e. Of which: euro
45 Otros sectores residentes	8.7/8	13 490	12 774	716	45 Other resident sectors
46 3e. Del cual: euros	8.7/9	9 988	9 273	716	46 3e. Of which: euro

April 2019 data

8.A Balance sheet by institutional grouping

EUR millions

8. OTHER MONETARY FINANCIAL INSTITUTIONS
A) Aggregated balance sheet according to the euro area returns

Véanse notas al final del capítulo./ See notes at the end of the chapter.

8. OTRAS INSTITUCIONES FINANCIERAS MONETARIAS
A) Balance agregado de las OIFM según los estados de la zona del euro
8.A Balance. Detalle por instituciones

Datos referidos a Abril de 2019

Millones de euros

	Serie en cuadro y columna/ Time series in table and column	Otras instituciones financieras monetarias/ Other monetary financial institutions A=B+C	Entidades de crédito y EFC (Cuadro 8.B)/ Credit institutions and CFIs (Table 8.B) B	FMM (a) y EDE / MMF (a) & ELMIs C					
ACTIVO (continuación)					ASSETS (continued)				
B. RESIDENTES EN OTROS PAÍSES DE LA ZONA DEL EURO (continuación)					B. OTHER MUMS (continued)				
47	4. Participaciones en Fondos de Inversión . . .	8.6/12	809	809	-0	47	4. Investment fund shares/units		
48	Instituciones Financieras	-	809	809	-0	48	Financial Institutions		
49	5. Participaciones en el capital	8.6/13	35 122	35 122	-	49	5. Equity		
50	IFM.	-	7 163	7 163	-	50	MFIs		
51	Otros sectores residentes	-	27 959	27 959	-	51	Other resident sectors		
52	C. RESTO DEL MUNDO	8.2/4	210 817	209 202	1 616	52	C. REST OF THE WORLD		
53	2. Préstamos y créditos	8.8/3	108 402	108 402	0	53	2. Loans		
54	2e. Del cual: euros	8.8/4	34 099	34 099	-	54	2e. Of which: euro		
55	3. Valores representativos de deuda	8.8/8	22 223	20 608	1 615	55	3. Debt securities		
56	3e. Del cual: euros	8.8/9	6 194	6 194	-	56	3e. Of which: euro		
57	4. Participaciones en Fondos de Inversión . . .	8.8/10	730	730	-	57	4. Investment fund shares/units		
58	4e. Del cual: euros	-	-	-	-	58	3e. Of which: euro		
59	5. Participaciones en el capital	8.8/11	79 462	79 462	-	59	5. Equity		
60	5e. Del cual: euros	-	-	-	-	60	5e. Of which: euro		
61	D. SIN CLASIFICAR	8.2/5	294 579	294 429	150	61	D. UNCLASSIFIED		
62	1. Efectivo (todas las monedas)	8.2/10	8 193	8 159	33	62	1. Cash (all currencies)		
63	1e. Del cual: euros	-	7 936	7 903	33	63	1e. Of which: euro		
64	6. Activo fijo	8.2/11	44 360	44 322	39	64	6. Fixed assets		
65	7. Otros activos	8.2/12	242 026	241 948	78	65	7. Remaining assets		
66	7e. Del cual: euros	-	52 761	52 761	-	66	7e. Of which: euro		
67	TOTAL ACTIVOS	8.2/1	2 668 148	2 662 164	5 984	67	TOTAL ASSETS		
68	e Euros	8.2/13	2 228 718	2 222 786	5 932	68	e Euro		
69	e Monedas distintas del euro	8.2/14	130 229	130 294	-64	69	x Other currencies		
70	s/c Sin clasificar por monedas.	8.2/15	309 201	309 084	117	70	n/a Not classified by currencies		

April 2019 data

8.A Balance sheet by institutional grouping

EUR millions

8. OTHER MONETARY FINANCIAL INSTITUTIONS
A) Aggregated balance sheet according to the euro area returns

Véanse notas al final del capítulo./ See notes at the end of the chapter.

8. OTRAS INSTITUCIONES FINANCIERAS MONETARIAS

A) Balance agregado de las OIFM según los estados de la zona del euro

8.A Balance. Detalle por instituciones

Datos referidos a Abril de 2019

Millones de euros

	Serie en cuadro y columna/ Time series in table and column	Otras instituciones financieras monetarias/ Other monetary financial institutions	Entidades de crédito y EFC (Cuadro 8.B)/ Credit institutions and CFI (Table 8.B)	FMM (a) y EDE / MMF (a) & ELMs		
		A=B+C	B	C		
PASIVO						LIABILITIES
1 A. RESIDENTES EN ESPAÑA	8.3/2	1 704 015	1 698 175	5 836	1 A. DOMESTIC	
2 9. Depósitos	8.9/1	1 698 357	1 698 175	177	2 9. Deposits	
3 9e. Del cual: euros	8.9/2	1 677 189	1 677 012	177	3 9e. Of which: euro	
4 IFM	8.9/3	288 946	288 937	5	4 MFIs	
5 Entidades de crédito y BE	8.9/5	285 961	285 956	5	5 Credit institutions and BE	
6 9e. Del cual: euros	-	281 914	281 905	5	6 9e. Of which: euro	
7 Fondos del mercado monetario	8.9/7	2 985	2 980	-	7 Money market funds	
8 9e. En euros	-	2 954	2 954	-	8 9e. Of which: euro	
9 A la vista, a plazo hasta dos años y disponible con preaviso	-	2 738	2 738	-	9 Overnight, up to two years and redeemable at notice	
10 A plazo a más de dos años	-	1	1	-	10 With agreed maturity over two years	
11 Cesiones temporales	-	214	214	-	11 Repos	
12 9x. En monedas distintas del euro	-	31	27	-	12 9x. Of which: other currencies	
13 A la vista, a plazo hasta dos años y disponible con preaviso	-	31	27	-	13 Overnight, up to two years and redeemable at notice	
14 A plazo a más de dos años	-	-	-	-	14 With agreed maturity over two years	
15 Cesiones temporales	-	-	-	-	15 Repos	
16 Administración Central	8.9/8	17 144	17 144	-	16 Central government	
17 9e. Depósitos en euros	-	17 080	17 080	-	17 9e. Deposits in euro	
18 A la vista, a plazo hasta dos años y disponible con preaviso	-	16 699	16 699	-	18 Overnight, up to two years and redeemable at notice	
19 A plazo a más de dos años	-	380	380	-	19 With agreed maturity over two years	
20 Cesiones temporales	-	-	-	-	20 Repos	
21 9x. Depósitos en monedas distintas del euro	-	64	64	-	21 9x. Deposits in other currencies	
22 A la vista, a plazo hasta dos años y disponible con preaviso	-	64	64	-	22 Overnight, up to two years and redeemable at notice	
23 A plazo a más de dos años	-	-	-	-	23 With agreed maturity over two years	
24 Cesiones temporales	-	-	-	-	24 Repos	
25 Otras Administraciones Públicas	8.9/9	56 779	56 779	-	25 Other general government	
26 9e. Depósitos en euros	8.9/10	56 774	56 774	-	26 9e. Deposits in euro	
27 9.1e. A la vista	-	51 887	51 887	-	27 9.1e. Overnight	
28 9.2e. A plazo	-	4 774	4 774	-	28 9.2e. With agreed maturity	
29 Del cual: hasta dos años	-	4 195	4 195	-	29 Of which: up to two years	
30 9.3e. Con preaviso	-	-	-	-	30 9.3e. Redeemable at notice	
31 9.4e. Cesiones temporales	-	113	113	-	31 9.4e. Repos	
32 9x. Depósitos en monedas distintas del euro	-	5	5	-	32 9x. Deposits in other currencies	
33 9.1x. A la vista	-	4	4	-	33 9.1x. Overnight	
34 9.2x. A plazo	-	1	1	-	34 9.2x. With agreed maturity	
35 Del cual: hasta dos años	-	1	1	-	35 Of which: up to two years	
36 9.3x. Con preaviso	-	-	-	-	36 9.3x. Redeemable at notice	
37 9.4x. Cesiones temporales	-	-	-	-	37 9.4x. Repos	
38 Otras sectores residentes	8.10/1	1 335 488	1 335 316	173	38 Other resident sectors	
39 9e. Depósitos en euros	8.10/2	1 318 472	1 318 300	173	39 9e. Deposits in euro	
40 9.1e. A la vista	8.10/3	941 849	941 677	173	40 9.1e. Overnight	
41 9.2e. A plazo	8.10/4	357 928	357 928	-	41 9.2e. With agreed maturity	
42 Del cual: hasta dos años	8.10/5	170 838	170 839	-	42 Of which: up to two years	
43 9.3e. Con preaviso	8.10/6	59	59	-	43 9.3e. Redeemable at notice	
44 9.4e. Cesiones temporales	8.10/7	18 636	18 636	-	44 9.4e. Repos	
45 9x. Depósitos en monedas distintas del euro	8.10/8	17 016	17 016	-	45 9x. Deposits in other currencies	
46 9.1x. A la vista	8.10/9	11 050	11 050	-	46 9.1x. Overnight	
47 9.2x. A plazo	8.10/10	5 966	5 966	-	47 9.2x. With agreed maturity	
48 Del cual: hasta dos años	8.10/11	5 551	5 551	-	48 Of which: up to two years	
49 9.3x. Con preaviso	8.10/12	-	-	-	49 9.3x. Redeemable at notice	
50 9.4x. Cesiones temporales	8.10/13	-	-	-	50 9.4x. Repos	
51 10. Participaciones de los fondos del mercado monetario	8.91/11	5 658	-	5 658	51 10. Money market fund shares/units	

Abril 2019 data

8.A Balance sheet by institutional grouping

EUR millions

8. OTHER MONETARY FINANCIAL INSTITUTIONS
A) Aggregated balance sheet according to the euro area returns

Véanse notas al final del capítulo./ See notes at the end of the chapter.

8. OTRAS INSTITUCIONES FINANCIERAS MONETARIAS

A) Balance agregado de las OIFM según los estados de la zona del euro

8.A Balance. Detalle por instituciones

Datos referidos a Abril de 2019

Millones de euros

	Serie en cuadro y columna/ Time series in table and column	Otras instituciones financieras monetarias/ Other monetary financial institutions	Entidades de crédito y EFC (Cuadro 8.B)/ Credit institutions and CFI's (Table 8.B)	FMM (a) y EDE / MMF (a) & ELMs		
		A=B+C	B	C		
PASIVO (continuación)						LIABILITIES (continued)
52 B. RESIDENTES EN OTROS PAÍSES DE LA ZONA DEL EURO	8.3/3	160 840	160 808	32	52 B. RESIDENTS IN OTHER EURO AREA COUNTRIES	
53 9. Depósitos	8.11/1	160 817	160 808	9	53 9. Deposits	
54 9e. Del cual: euros	8.11/2	134 941	134 933	9	54 9e. Of which: euro	
55 IFM	8.11/3	125 408	125 399	9	55 MFIs	
56 Entidades de crédito, BCE y otros bancos centrales nacionales.	8.11/5	125 388	125 388	-	56 Credit institutions, ECB and others NCBs	
57 9e. Del cual: euros	-	107 605	107 605	-	57 9e. Of which: euro	
58 Fondos del mercado monetario	8.11/7	20	11	9	58 Money market funds	
59 9e. En euros	-	19	10	9	59 9e. Of which: euro	
60 A la vista, a plazo hasta dos años y disponible con preaviso	-	19	10	9	60 Overnight, up to two years and redeemable at notice	
61 A plazo a más de dos años	-	-	-	-	61 With agreed maturity over two years	
62 9.4e. Cesiones temporales	-	-	-	-	62 9.4e. Repos	
63 9x. En monedas distintas del euro	-	1	1	-	63 9x. Of which: other currencies	
64 A la vista, a plazo hasta dos años y disponible con preaviso	-	1	1	-	64 Overnight, up to two years and redeemable at notice	
65 A plazo a más de dos años	-	-	-	-	65 With agreed maturity over two years	
66 9.4x. Cesiones temporales	-	-	-	-	66 9.4x. Repos	
67 Administración Central	8.11/8	6	6	-	67 Central government	
68 9e. Depósitos en euros	-	6	6	-	68 9e. Deposits in euro	
69 A la vista, a plazo hasta dos años y disponible con preaviso	-	5	5	-	69 Overnight, up to two years and redeemable at notice	
70 A plazo a más de dos años	-	0	0	-	70 With agreed maturity over two years	
71 9.4e. Cesiones temporales	-	-	-	-	71 9.4e. Repos	
72 9x. Del cual: monedas distintas del euro	-	0	0	-	72 9x. Of which: other currencies	
73 A la vista, a plazo hasta dos años y disponible con preaviso	-	0	0	-	73 Overnight, up to two years and redeemable at notice	
74 A plazo a más de dos años	-	-	-	-	74 With agreed maturity over two years	
75 9.4x. Cesiones temporales	-	-	-	-	75 9.4x. Repos	
76 Otras Administraciones Públicas	8.11/9	15	15	-	76 Other general government	
77 9e. Depósitos en euros	8.11/10	15	15	-	77 9e. Deposits in euro	
78 9.1e. A la vista	-	15	15	-	78 9.1e. Overnight	
79 9.2e. A plazo	-	-	-	-	79 9.2e. With agreed maturity	
80 Del cual: hasta dos años	-	-	-	-	80 Of which: up to two years	
81 9.3e. Con preaviso	-	-	-	-	81 9.3e. Redeemable at notice	
82 9.4e. Cesiones temporales	-	-	-	-	82 9.4e. Repos	
83 9x. Depósitos en monedas distintas del euro	-	-	-	-	83 9x. Deposits in other currencies	
84 9.1x. A la vista	-	-	-	-	84 9.1x. Overnight	
85 9.2x. A plazo	-	-	-	-	85 9.2x. With agreed maturity	
86 Del cual: hasta dos años	-	-	-	-	86 Of which: up to two years	
87 9.3x. Con preaviso	-	-	-	-	87 9.3x. Redeemable at notice	
88 9.4x. Cesiones temporales	-	-	-	-	88 9.4x. Repos	
89 Otros sectores residentes	8.12/1	35 388	35 388	-	89 Other resident sectors	
90 9e. Depósitos en euros	8.12/2	27 298	27 298	-	90 9e. Deposits in euro	
91 9.1e. A la vista	8.12/3	10 505	10 505	-	91 9.1e. Overnight	
92 9.2e. A plazo	8.12/4	14 671	14 671	-	92 9.2e. With agreed maturity	
93 Del cual: hasta dos años	8.12/5	7 956	7 956	-	93 Of which: up to two years	
94 9.3e. Con preaviso	8.12/6	288	288	-	94 9.3e. Redeemable at notice	
95 9.4e. Cesiones temporales	8.12/7	1 833	1 833	-	95 9.4e. Repos	
96 9x. Depósitos en monedas distintas del euro	8.12/8	8 091	8 091	-	96 9x. Deposits in other currencies	
97 9.1x. A la vista	8.12/9	332	332	-	97 9.1x. Overnight	
98 9.2x. A plazo	8.12/10	7 386	7 386	-	98 9.2x. With agreed maturity	
99 Del cual: hasta dos años	8.12/11	4 354	4 354	-	99 Of which: up to two years	
100 9.3x. Con preaviso	8.12/12	6	6	-	100 9.3x. Redeemable at notice	
101 9.4x. Cesiones temporales	8.13/13	367	367	-	101 9.4x. Repos	
102 10. Participaciones en los fondos del mercado monetario	8.91/12	23	-	23	102 10. Money market fund shares/units	

April 2019 data

8.A Balance sheet by institutional grouping

EUR millions

8. OTHER MONETARY FINANCIAL INSTITUTIONS
A) Aggregated balance sheet according to the area euro returns

Véanse notas al final del capítulo./ See notes at the end of the chapter.

8. OTRAS INSTITUCIONES FINANCIERAS MONETARIAS

A) Balance agregado de las OIFM según los estados de la zona del euro

8.A Balance. Detalle por instituciones

Datos referidos a Abril de 2019

Millones de euros

	Serie en cuadro y columna/ Time series in table and column	Otras instituciones financieras monetarias/ Other monetary financial institutions	Entidades de crédito y EFC (Cuadro 8.B)/ Credit institutions and CFI's (Table 8.B)	FMM (a) y EDE / MMF (a) & ELMIs	
		A=B+C	B	C	
PASIVO (continuación)					LIABILITIES (continued)
103 C. RESTO DEL MUNDO	8.3/4	103 345	103 309	35	103 C. REST OF THE WORLD
104 9. Depósitos (total)	8.13/1	103 311	103 309	1	104 9. Deposits (total)
105 9.1. Depósitos en euros	8.13/2	61 864	61 864	-	105 9.1. Deposits in euro
106 A la vista, a plazo hasta dos años y con preaviso	-	30 498	30 497	1	106 Overnight, up to two years and redeemable at notice
107 A plazo a más de dos años	-	17 864	17 864	-	107 With agreed maturity over two years
108 Cesiones temporales	-	13 503	13 503	...	108 Repos
109 9.2. Depósitos en monedas distintas del euro.	-	41 446	41 446	-	109 9.2. Deposits in other currencies
110 A la vista, a plazo hasta dos años y con preaviso	-	34 556	34 556	-	110 Overnight, up to two years and redeemable at notice
111 A plazo a más de dos años	-	2 685	2 685	-	111 With agreed maturity over two years
112 Cesiones temporales	-	4 205	4 205	...	112 Repos
113 10. Participaciones en los fondos del mercado monetario	8.F/7	34	-	34	113 10. Money market fund shares/units
114 D. SIN CLASIFICAR	8.3/5	699 954	699 872	82	114 D. UNCLASSIFIED
115 11. Valores representativos de deuda	8.3/8	231 456	231 456	-	115 11. Debt securities issued
116 11e. Euros	8.13/12	203 150	203 150	-	116 11e. In euro
117 Del cual: hasta dos años	-	21 206	21 206	-	117 Of which: up to two years
118 11x. Monedas distintas del euro.	-	28 306	28 306	-	118 11x. Other currencies
119 Del cual: hasta dos años	-	6 970	6 970	-	119 Of which: up to two years
120 13. Capital y reservas	8.3/9	268 083	268 030	52	120 13. Capital and reserves
121 14. Otros pasivos	8.3/10	200 416	200 386	30	121 14. Remaining liabilities
122 14e. Del cual: euros	-	44 508	44 508	...	122 14e. Of which: euro
123 TOTAL PASIVOS	8.3/1	2 668 148	2 662 164	5 985	123 TOTAL LIABILITIES
124 e Euros	8.3/11	2 121 653	2 115 751	5 902	124 e Euro
125 x Monedas distintas del euro	8.3/12	120 951	120 952	0	125 x Other currencies
126 s/c Sin clasificar por monedas	8.3/13	425 544	425 462	82	126 n/a Not classified by currencies
PRO MEMORIA					MEMORANDUM ITEM
a Tenencias de valores representativos de deuda hasta dos años emitidos por las entidades de crédito	-	2 611	2 611	...	a Holdings of debt securities up to two years issued by CI
b Tenencias de instrumentos de patrimonio de fondos de inversión emitidos por las entidades de crédito	-	-	-	-	b Holdings of money markets papers issued by credit institutions

April 2019 data

8.A Balance sheet by institutional grouping

EUR millions

**8. OTHER MONETARY FINANCIAL INSTITUTIONS
A) Aggregated balance sheet according to the euro area returns**

Véanse notas al final del capítulo./ See notes at the end of the chapter.

8. OTRAS INSTITUCIONES FINANCIERAS MONETARIAS
A) Balance agregado de las OIFM según los estados de la zona del euro

8.1 Activo=Pasivo de las OIFM, por instituciones

mm de euros

	Total OIFM (a)	Entidades de crédito y establecimientos financieros (b)	Entidades de depósito (c)	ICO	EFC (d)	FMM Y EDE (e)
	1=2+6	2=3+4+5	3	4	5	6
16	2 727,9	2 718,0	2 610,0	50,6	57,5	9,8
17	2 723,3	2 715,9	2 610,9	43,3	61,7	7,3
18	2 645,2	2 638,2	2 536,5	37,1	64,6	7,0
19	2 676,9	2 672,7	2 575,7	32,4	64,6	4,2
20	2 892,9	2 888,0	2 800,7	35,0	52,3	4,9
21	3 003,1	2 997,6	2 904,3	38,4	54,9	5,4
21 Jul	2 957,7	2 952,2	2 865,0	35,2	52,0	5,4
Ago	2 955,6	2 950,2	2 863,6	35,3	51,2	5,4
Sep	2 968,6	2 963,3	2 875,8	35,3	52,2	5,4
Oct	2 964,1	2 958,8	2 870,5	36,2	52,0	5,3
Nov	3 024,0	3 018,8	2 926,2	39,0	53,6	5,3
Dic	3 003,1	2 997,6	2 904,3	38,4	54,9	5,4
22 Ene	3 003,1	2 998,0	2 908,6	36,7	52,8	5,1
Feb	2 983,3	2 978,2	2 889,9	35,6	52,6	5,1
Mar	3 021,7	3 016,5	2 925,9	35,9	54,7	5,2
Abr	3 067,4	3 062,3	2 970,4	36,8	55,1	5,1
May	3 061,1	3 056,0	2 964,4	35,1	56,5	5,1
Jun	3 120,9	3 116,1	3 024,2	34,3	57,5	4,9
Jul	3 116,2	3 111,2	3 022,9	31,9	56,5	5,0
Ago	3 107,7	3 102,6	3 012,6	34,2	55,8	5,1
Sep	3 139,0	3 134,1	3 044,3	33,5	56,3	4,9
Oct	3 123,0	3 117,1	3 029,7	30,9	56,5	5,8
Nov	3 105,9	3 100,1	3 012,3	30,7	57,1	5,8
Dic	P 2 974,7	2 968,9	2 879,7	30,4	58,8	5,9

Véanse notas al final del capítulo

8. OTRAS INSTITUCIONES FINANCIERAS MONETARIAS
A) Balance agregado de las OIFM según los estados de la zona del euro

8.2 Activo: resumen

mm de euros

	Total	Por residencia				Por instrumentos							Por monedas		
		Residentes en España (a)	Residentes en otros países de la zona euro (b)	Resto del mundo (c)	Rúbricas no clasificadas por residencia del emisor	Préstamos y créditos	Valores representativos de deuda	Participaciones en Fondos de Inversión (d)	Participaciones en el capital (e)	Efectivo	Activo fijo	Otros activos no clasificados	Euros	Monedas distintas del euro	Sin clasificar
	=13a15= =6a12= 1=2a5=	2	3	4	5=10a12	6	7	8	9	10	11	12	13	14	15=11+12
16	2 727,9	2 039,7	187,5	190,3	310,4	1 725,1	500,5	1,8	190,1	7,5	43,7	259,2	2 309,9	113,0	305,0
17	2 723,3	2 049,4	202,2	186,2	285,6	1 771,7	463,2	2,4	200,4	8,1	38,4	239,1	2 324,2	105,4	293,7
18	2 645,2	1 931,3	224,6	208,2	281,1	1 731,6	448,6	2,1	181,8	8,7	34,7	237,6	2 216,6	132,7	295,9
19	2 676,9	1 877,5	264,2	235,1	300,2	1 744,8	433,1	2,9	195,9	9,4	41,1	249,7	2 208,9	152,1	316,0
20	2 892,9	2 083,0	284,8	231,0	294,1	1 932,5	477,1	3,3	185,9	8,7	40,1	245,3	2 443,8	155,8	293,4
21	3 003,1	2 170,3	298,0	259,9	274,8	2 106,0	431,8	2,4	187,9	8,3	36,4	230,1	2 526,5	196,6	279,9
21 Jul	2 957,7	2 143,4	300,1	242,2	272,0	2 034,6	461,4	2,5	187,1	7,8	38,3	225,8	2 502,9	180,4	274,3
Ago	2 955,6	2 134,0	300,9	246,9	273,8	2 037,3	453,8	2,6	188,1	7,8	38,2	227,8	2 496,9	181,8	276,8
Sep	2 968,6	2 147,8	293,1	252,1	275,5	2 059,6	442,2	2,6	188,6	7,7	38,0	229,8	2 503,7	186,7	278,2
Oct	2 964,1	2 134,9	298,6	252,4	278,1	2 048,5	446,7	2,5	188,3	7,8	38,0	232,4	2 495,5	185,6	283,0
Nov	3 024,0	2 178,4	300,3	255,4	289,8	2 106,7	439,3	2,4	185,8	7,7	36,4	245,7	2 544,1	191,1	288,8
Dic	3 003,1	2 170,3	298,0	259,9	274,8	2 106,0	431,8	2,4	187,9	8,3	36,4	230,1	2 526,5	196,6	279,9
22 Ene	3 003,1	2 177,1	296,3	259,5	270,1	2 107,2	435,7	2,7	187,3	7,5	36,0	226,6	2 530,8	194,7	277,6
Feb	2 983,3	2 152,0	302,0	259,6	269,7	2 085,0	439,5	2,5	186,5	7,2	35,9	226,6	2 509,5	196,9	276,9
Mar	3 021,7	2 147,2	312,7	278,7	283,2	2 103,7	449,0	2,6	183,2	7,6	35,9	239,7	2 519,8	216,9	284,9
Abr	3 067,4	2 166,9	312,8	275,8	311,8	2 119,8	451,1	2,6	182,1	7,9	35,7	268,3	2 548,6	215,1	303,7
May	3 061,1	2 173,2	313,8	275,2	298,9	2 119,8	455,6	2,6	184,2	7,5	35,5	255,9	2 556,4	210,1	294,5
Jun	3 120,9	2 208,9	325,2	279,9	306,9	2 169,0	461,5	2,6	180,8	7,7	35,3	263,9	2 605,7	217,2	298,0
Jul	3 116,2	2 203,3	323,1	282,5	307,4	2 156,5	467,8	2,7	181,8	7,8	35,2	264,4	2 595,4	220,4	300,4
Ago	3 107,7	2 182,8	323,8	277,1	323,9	2 135,9	463,5	2,5	181,9	8,0	35,1	280,9	2 583,7	215,7	308,4
Sep	3 139,0	2 179,0	333,1	284,3	342,6	2 148,1	466,6	2,5	179,1	7,9	34,9	299,9	2 597,7	222,1	319,2
Oct	3 123,0	2 171,7	338,3	280,8	332,1	2 137,0	470,4	2,4	181,0	7,9	34,7	289,5	2 589,2	218,8	315,0
Nov	3 105,9	2 158,9	346,1	279,4	321,6	2 125,4	475,7	2,4	180,9	7,7	34,7	279,2	2 582,9	213,0	310,0
Dic	P 2 974,7	2 037,9	342,9	281,1	312,9	2 016,5	463,7	2,4	179,2	8,0	34,8	270,2	2 463,2	212,0	299,6

Véanse notas al final del capítulo

8. OTRAS INSTITUCIONES FINANCIERAS MONETARIAS

8.3 Pasivo: resumen

A) Balance agregado de las OIFM según los estados de la zona del euro

mm de euros

	Total	Por residencia				Por instrumentos					Por monedas		
		Residentes en España (a)	Residentes en otros países de la zona euro (b)	Resto del mundo (c)	Rúbricas no clasificadas por residencia del tenedor (d)	Depósitos (e)	Participaciones en fondos del mercado monetario (f)	Valores representativos de deuda emitidos	Capital y reservas	Otros pasivos no clasificados	Euros	Monedas distintas del euro	Sin clasificar
	=11a13 =6a10= 1=2a5=												
16	2 727,9	1 724,1	170,5	112,0	721,2	1 996,9	9,7	207,6	298,3	215,4	2 173,6	105,4	448,9
17	2 723,1	1 729,9	165,3	110,1	717,8	1 998,2	7,1	227,5	292,6	197,7	2 179,7	103,5	440,0
18	2 645,2	1 698,9	151,3	113,3	681,7	1 956,7	6,8	230,0	269,4	182,2	2 109,9	122,2	413,1
19	2 676,9	1 702,2	164,6	101,1	708,9	1 964,2	3,8	247,2	268,3	193,5	2 124,6	134,5	417,8
20	2 892,9	1 952,9	148,7	91,9	699,5	2 188,8	4,6	249,4	261,7	188,5	2 356,5	132,6	403,8
21	3 003,1	2 051,2	155,7	91,4	704,7	2 293,9	4,5	269,5	255,0	180,1	2 443,6	162,5	397,0
21 Jul	2 957,7	2 002,4	171,3	86,8	697,3	2 255,9	4,5	257,6	256,1	183,5	2 406,6	151,3	399,8
Ago	2 955,6	2 002,1	173,3	87,5	692,7	2 258,3	4,5	257,8	258,2	176,7	2 405,0	156,0	394,6
Sep	2 968,6	2 007,1	166,3	92,9	702,3	2 261,8	4,5	261,8	255,7	184,8	2 410,3	158,0	400,3
Oct	2 964,1	2 001,0	172,1	90,7	700,3	2 259,4	4,4	265,0	253,3	182,1	2 410,3	157,8	396,0
Nov	3 024,0	2 029,2	174,6	95,7	724,5	2 295,2	4,4	271,6	253,3	199,6	2 444,2	170,0	409,8
Dic	3 003,1	2 051,2	155,7	91,4	704,7	2 293,9	4,5	269,5	255,0	180,1	2 443,6	162,5	397,0
22 Ene	3 003,1	2 027,9	180,5	85,0	709,7	2 289,3	4,1	260,8	255,9	193,0	2 431,5	160,2	411,4
Feb	2 983,3	2 022,4	185,2	84,5	691,2	2 287,9	4,2	255,9	255,4	179,9	2 424,4	159,1	399,9
Mar	3 021,7	2 046,3	173,3	102,9	699,3	2 318,3	4,2	254,0	250,6	194,7	2 441,6	176,0	404,1
Abr	3 067,4	2 041,0	211,5	103,6	711,3	2 351,9	4,2	253,0	248,3	210,1	2 475,4	183,6	408,3
May	3 061,1	2 048,1	196,1	105,7	711,2	2 345,7	4,2	256,9	250,3	204,0	2 471,4	182,4	407,3
Jun	3 120,9	2 075,1	207,6	110,3	728,0	2 388,8	4,2	260,5	246,7	220,8	2 515,5	186,6	418,8
Jul	3 116,2	2 065,8	219,2	105,9	725,3	2 386,7	4,2	261,3	247,8	216,2	2 510,3	190,3	415,6
Ago	3 107,7	2 064,0	213,2	103,4	727,0	2 376,4	4,3	263,5	246,3	217,2	2 504,9	195,1	407,7
Sep	3 139,0	2 046,9	221,3	112,8	758,1	2 376,7	4,2	274,0	246,0	238,2	2 514,6	202,7	421,8
Oct	3 123,0	2 031,4	232,8	108,5	750,3	2 367,5	5,2	275,3	246,3	228,7	2 498,2	207,3	417,5
Nov	3 105,9	1 987,5	249,3	118,9	750,3	2 350,5	5,1	281,0	245,5	223,8	2 485,3	204,6	416,1
Dic	P 2 974,7	1 885,7	231,9	113,7	743,4	2 226,1	5,2	281,2	247,0	215,3	2 370,4	197,0	407,4

Véanse notas al final del capítulo

8. OTRAS INSTITUCIONES FINANCIERAS MONETARIAS

8.4 Activo. Residentes en España

A) Balance agregado de las OIFM según los estados de la zona del euro

mm de euros

	Total	Préstamos y créditos								Valores representativos de deuda		Participaciones en Fondos de Inversión (c)	Participaciones en el capital (d)
		Del cual		Del cual		Del cual		Del cual		Del cual			
		Total	Euros	IFM total	Euros	AAPP total (a)	Euros	Otros sectores residentes total (b)	Euros	Total	Euros		
		2=4+6+8	3=5+7+9	4	5	6	7	8	9	10	11		
16	2 039,7	1 533,9	1 513,4	196,0	190,8	88,5	88,5	1 249,4	1 234,1	423,5	420,4	0,7	81,6
17	2 049,4	1 571,9	1 554,2	269,7	265,8	78,1	78,1	1 224,1	1 210,3	388,0	387,7	0,8	88,7
18	1 931,3	1 494,6	1 477,6	249,2	246,0	69,0	68,9	1 176,4	1 162,7	362,4	362,3	0,6	73,8
19	1 877,5	1 455,7	1 438,8	229,8	226,0	66,9	66,9	1 159,0	1 145,9	342,0	341,7	0,6	79,2
20	2 083,0	1 635,2	1 621,6	360,7	358,0	77,3	77,3	1 197,2	1 186,3	372,4	372,3	2,2	73,2
21	2 170,3	1 761,7	1 747,0	485,6	482,5	81,6	81,6	1 194,5	1 183,0	329,8	329,6	0,9	77,9
21 Jul	2 143,4	1 716,7	1 704,0	434,6	432,1	89,0	89,0	1 193,1	1 182,9	348,4	348,3	0,8	77,5
Ago	2 134,0	1 711,6	1 699,2	440,2	437,9	88,1	88,1	1 183,2	1 173,1	343,9	343,7	0,8	77,7
Sep	2 147,8	1 730,3	1 716,7	455,4	452,3	87,5	87,5	1 187,4	1 177,0	339,3	339,1	0,9	77,4
Oct	2 134,9	1 717,8	1 703,6	443,6	440,3	85,9	85,9	1 188,3	1 177,5	339,4	339,3	0,9	76,8
Nov	2 178,4	1 770,4	1 757,0	485,9	483,0	84,7	84,7	1 199,8	1 189,2	330,1	330,0	0,9	77,0
Dic	2 170,3	1 761,7	1 747,0	485,6	482,5	81,6	81,6	1 194,5	1 183,0	329,8	329,6	0,9	77,9
22 Ene	2 177,1	1 771,5	1 757,0	506,7	503,7	81,3	81,3	1 183,5	1 172,0	327,4	327,3	0,9	77,3
Feb	2 152,0	1 745,9	1 731,7	483,4	480,5	79,9	79,9	1 182,6	1 171,4	327,5	327,4	0,9	77,6
Mar	2 147,2	1 735,8	1 720,5	467,9	464,0	83,4	83,4	1 184,6	1 173,0	332,7	332,5	1,0	77,7
Abr	2 166,9	1 757,1	1 741,5	478,8	475,3	86,2	86,2	1 192,1	1 179,9	331,8	331,7	0,9	77,0
May	2 173,2	1 757,9	1 742,9	479,0	475,5	86,7	86,7	1 192,2	1 180,7	336,4	336,2	0,9	78,0
Jun	2 208,9	1 793,4	1 777,6	502,2	498,3	87,7	87,7	1 203,4	1 191,5	336,6	336,4	0,8	78,2
Jul	2 203,3	1 784,3	1 767,4	496,6	492,2	86,2	86,2	1 201,5	1 189,0	339,4	339,3	0,7	78,8
Ago	2 182,8	1 766,4	1 748,7	486,6	481,9	84,9	84,9	1 194,9	1 181,8	337,0	336,8	0,8	78,7
Sep	2 179,0	1 764,4	1 747,6	486,8	483,1	84,1	84,1	1 193,5	1 180,3	336,3	336,2	0,8	77,4
Oct	2 171,7	1 757,2	1 738,7	481,0	475,3	83,4	83,4	1 192,9	1 180,1	335,9	335,8	0,7	77,8
Nov	2 158,9	1 740,0	1 721,9	455,0	449,4	83,9	83,9	1 201,0	1 188,7	339,9	339,8	0,7	78,2
Dic	P 2 037,9	1 623,9	1 608,5	355,0	350,7	81,9	81,9	1 187,0	1 175,8	336,0	335,9	0,8	77,2

Véanse notas al final del capítulo

8. OTRAS INSTITUCIONES FINANCIERAS MONETARIAS
A) Balance agregado de las OIFM según los estados de la zona del euro

8.5 Activo. Residentes en España:
detalle de valores representativos de deuda

mm de euros

	Total	Del cual		IFM			AAPP		Otros sectores residentes	
		Euros	Total	Del cual		Total	Del cual		Total	Euros
				Euros	Hasta dos años		Euros	Euros		
1=3+6+8	2=4+7+9	3	4	5	6	7	8	9		
16	423,5	420,4	15,9	15,9	4,0	218,6	218,4	189,0	186,1	
17	388,0	387,7	10,6	10,6	2,6	200,2	200,1	177,1	177,1	
18	362,4	362,3	6,8	6,8	1,8	193,5	193,4	162,2	162,1	
19	342,0	341,7	8,6	8,5	1,3	177,4	177,3	156,0	155,9	
20	372,4	372,3	9,0	9,0	1,0	195,8	195,7	167,6	167,5	
21	329,8	329,6	11,2	11,2	0,8	198,5	198,4	120,1	120,0	
21 Jul	348,4	348,3	7,9	7,9	0,2	215,0	214,9	125,5	125,5	
Ago	343,9	343,7	7,9	7,9	0,2	211,5	211,4	124,5	124,5	
Sep	339,3	339,1	8,0	7,9	0,2	206,6	206,5	124,7	124,7	
Oct	339,4	339,3	8,4	8,4	0,9	207,3	207,2	123,7	123,7	
Nov	330,1	330,0	9,6	9,6	0,9	198,6	198,5	122,0	121,9	
Dic	329,8	329,6	11,2	11,2	0,8	198,5	198,4	120,1	120,0	
22 Ene	327,4	327,3	11,2	11,2	0,7	197,5	197,4	118,7	118,7	
Feb	327,5	327,4	11,2	11,2	0,6	201,1	201,0	115,2	115,2	
Mar	332,7	332,5	11,1	11,1	0,5	201,8	201,7	119,7	119,7	
Abr	331,8	331,7	10,8	10,7	0,5	202,6	202,5	118,4	118,4	
May	336,4	336,2	12,6	12,5	0,5	205,8	205,7	118,1	118,0	
Jun	336,6	336,4	12,5	12,5	0,4	207,5	207,4	116,6	116,5	
Jul	339,4	339,3	12,5	12,5	0,4	212,7	212,6	114,2	114,1	
Ago	337,0	336,8	12,4	12,4	0,4	211,8	211,7	112,8	112,7	
Sep	336,3	336,2	12,8	12,8	0,2	213,8	213,7	109,7	109,7	
Oct	335,9	335,8	13,0	13,1	0,2	213,7	213,6	109,2	109,2	
Nov	339,9	339,8	13,3	13,3	0,1	217,4	217,3	109,2	109,2	
Dic	336,0	335,9	13,2	13,2	0,2	214,8	214,7	108,0	108,0	

8. OTRAS INSTITUCIONES FINANCIERAS MONETARIAS
A) Balance agregado de las OIFM según los estados de la zona del euro

8.6 Activo. Residentes en otros países de la zona del euro

mm de euros

	Total	Préstamos y créditos								Valores representativos de deuda		Participaciones en Fondos de Inversión (b)	Participaciones en el capital (c)
		Del cual		IFM total	Del cual		AAPP total	Del cual		Del cual			
		Total	Euros		Euros	Euros		Otros sectores residentes total	Euros	Total (a)	Euros		
+12+13 1=2+10+	2=4+6+8	3=5+7+9	4	5	6	7	8	9	10	11	12	13	
16	187,5	101,7	92,2	71,0	65,8	0,0	0,0	30,7	26,3	52,9	51,7	0,4	32,4
17	202,2	108,7	97,1	72,0	65,9	0,1	0,1	36,7	31,1	57,1	56,2	0,7	35,6
18	224,6	128,0	112,5	88,3	77,4	0,1	0,1	39,6	35,0	64,2	60,3	0,6	31,7
19	264,2	161,4	145,9	109,3	98,6	0,2	0,2	51,9	47,2	66,6	63,2	0,4	35,8
20	284,8	162,0	145,9	114,6	102,6	0,2	0,2	47,3	43,0	79,3	76,8	0,6	42,9
21	298,0	182,1	158,7	126,5	107,9	0,3	0,3	55,2	50,5	73,2	70,0	0,9	41,8
21 Jul	300,1	173,2	151,8	126,7	109,8	0,3	0,3	46,2	41,7	82,5	79,4	1,0	43,4
Ago	300,9	175,4	154,6	128,1	112,0	0,3	0,3	47,0	42,3	81,3	78,2	1,1	43,2
Sep	293,1	173,2	152,0	126,0	109,5	0,3	0,3	46,9	42,2	74,8	71,7	1,1	44,0
Oct	298,6	175,5	154,8	124,9	109,0	0,3	0,3	50,3	45,5	78,5	75,5	1,0	43,5
Nov	300,3	179,1	156,5	126,7	108,9	0,3	0,3	52,1	47,2	79,2	76,2	0,9	41,1
Dic	298,0	182,1	158,7	126,5	107,9	0,3	0,3	55,2	50,5	73,2	70,0	0,9	41,8
22 Ene	296,3	177,5	156,5	124,9	108,8	0,3	0,3	52,2	47,4	76,5	73,3	1,1	41,3
Feb	302,0	179,5	158,1	129,2	112,5	0,3	0,3	50,0	45,3	80,6	77,4	1,0	40,9
Mar	312,7	190,8	166,5	137,0	117,5	0,6	0,6	53,3	48,4	82,1	79,1	0,8	38,8
Abr	312,8	189,4	167,0	135,7	118,4	0,6	0,6	53,1	48,1	84,3	81,4	0,9	38,2
May	313,8	190,3	166,5	136,8	117,9	0,6	0,6	52,9	48,0	84,4	81,7	0,8	38,3
Jun	325,2	200,1	175,4	145,9	126,2	0,7	0,7	53,5	48,6	89,2	86,3	0,8	35,2
Jul	323,1	195,6	173,0	139,9	122,6	0,7	0,7	55,0	49,7	91,7	88,8	0,8	35,0
Ago	323,8	198,6	176,1	142,2	125,1	0,5	0,5	55,8	50,5	89,6	86,7	0,8	34,9
Sep	333,1	206,7	183,6	149,3	131,5	0,4	0,4	57,0	51,7	91,9	88,8	0,8	33,7
Oct	338,3	206,9	185,4	146,1	130,2	0,5	0,5	60,3	54,8	96,2	93,2	0,8	34,4
Nov	346,1	212,3	190,5	149,0	132,6	0,5	0,5	62,9	57,5	98,3	95,6	0,8	34,7
Dic	342,9	216,0	193,3	153,4	135,6	0,5	0,5	62,2	57,3	91,4	88,7	0,9	34,6

Véanse notas al final del capítulo

8. OTRAS INSTITUCIONES FINANCIERAS MONETARIAS
A) Balance agregado de las OIFM según los estados de la zona del euro

8.7 Activo. Residentes en otros países de la zona euro: detalle de valores representativos de deuda

mm de euros

	Del cual		IFM			AAPP		Otros sectores residentes		
	Total	Euros	Total	Del cual		Total	Del cual		Total	Euros
				Euros	Hasta dos años		Euros			
1=3+6+8	2=4+7+9									
16	52,9	51,7	4,3	4,0	0,4	38,1	37,9	10,5	9,8	
17	57,1	56,2	5,3	5,1	0,4	46,2	46,0	5,7	5,2	
18	64,2	60,3	3,7	3,5	0,1	48,4	48,2	12,1	8,7	
19	66,6	63,2	5,9	5,7	0,2	46,6	46,2	14,1	11,3	
20	79,3	76,8	7,3	7,0	0,2	57,8	57,4	14,2	12,3	
21	73,2	70,0	8,9	8,5	0,9	47,6	47,3	16,6	14,2	
21 Jul	82,5	79,4	7,0	6,6	0,2	59,7	59,3	15,9	13,5	
<i>Ago</i>	81,3	78,2	7,0	6,6	0,2	58,6	58,3	15,7	13,3	
<i>Sep</i>	74,8	71,7	7,1	6,8	0,2	52,0	51,6	15,7	13,3	
<i>Oct</i>	78,5	75,5	9,2	8,9	0,9	52,8	52,5	16,5	14,1	
<i>Nov</i>	79,2	76,2	9,0	8,7	1,0	53,7	53,4	16,5	14,2	
<i>Dic</i>	73,2	70,0	8,9	8,5	0,9	47,6	47,3	16,6	14,2	
22 Ene	76,5	73,3	9,0	8,6	0,7	50,6	50,3	16,8	14,4	
<i>Feb</i>	80,6	77,4	11,1	10,8	0,7	52,2	51,9	17,3	14,8	
<i>Mar</i>	82,1	79,1	10,1	9,8	0,5	54,0	53,7	18,0	15,6	
<i>Abr</i>	84,3	81,4	9,9	9,6	0,6	56,4	56,1	18,0	15,7	
<i>May</i>	84,4	81,7	10,3	10,0	0,6	56,7	56,4	17,3	15,2	
<i>Jun</i>	89,2	86,3	10,1	9,8	0,5	60,6	60,4	18,4	16,1	
<i>Jul</i>	91,7	88,8	10,0	9,7	0,5	63,2	62,9	18,6	16,2	
<i>Ago</i>	89,6	86,7	9,7	9,4	0,5	61,2	61,0	18,7	16,3	
<i>Sep</i>	91,9	88,8	10,1	9,8	0,2	62,9	62,6	18,9	16,4	
<i>Oct</i>	96,2	93,2	10,2	9,9	0,2	66,9	66,7	19,1	16,6	
<i>Nov</i>	98,3	95,6	11,2	11,0	-0,1	67,2	66,9	19,9	17,7	
<i>Dic</i>	P 91,4	88,7	10,4	10,2	0,2	60,9	60,6	20,1	18,0	

8. OTRAS INSTITUCIONES FINANCIERAS MONETARIAS
A) Balance agregado de las OIFM según los estados de la zona del euro

8.8 Activo. Resto del mundo

mm de euros

	Del cual		Préstamos y créditos					Valores representativos de deuda		Participaciones en Fondos de Inversión (a)	Participaciones en el capital (b)	
	Total	Euros	Total	Del cual		AAPP	Otros sectores residentes	Total	Del cual			
				Euros	EC y EFC				Euros			
1=3+8+10	2											
16	190,3	38,8	89,4	32,7	48,0	2,2	39,3	24,0	6,2	0,7	76,1	
17	186,2	38,6	91,0	34,2	49,5	3,2	38,3	18,1	4,4	0,9	76,1	
18	208,2	40,2	109,0	35,9	59,1	3,8	46,1	22,0	4,3	0,9	76,3	
19	235,1	42,7	127,7	36,6	71,6	3,0	53,1	24,6	6,1	2,0	80,9	
20	231,0	44,8	135,2	36,1	75,8	2,9	56,5	25,4	8,6	0,5	69,9	
21	259,9	47,4	162,3	37,9	91,1	3,6	67,7	28,9	9,5	0,6	68,2	
21 Jul	242,2	42,2	144,7	34,1	81,9	3,0	59,8	30,5	8,1	0,7	66,2	
<i>Ago</i>	246,9	43,7	150,3	36,1	85,9	3,1	61,3	28,6	7,6	0,7	67,2	
<i>Sep</i>	252,1	46,2	156,1	37,9	88,5	3,1	64,5	28,2	8,2	0,7	67,2	
<i>Oct</i>	252,4	46,9	155,1	38,2	88,8	3,0	63,4	28,8	8,7	0,6	68,0	
<i>Nov</i>	255,4	47,1	157,3	38,0	90,0	3,2	64,1	29,9	9,1	0,5	67,7	
<i>Dic</i>	259,9	47,4	162,3	37,9	91,1	3,6	67,7	28,9	9,5	0,6	68,2	
22 Ene	259,5	45,0	158,3	35,5	88,8	3,7	65,8	31,8	9,6	0,7	68,8	
<i>Feb</i>	259,6	43,1	159,6	34,2	90,1	3,6	65,8	31,4	8,9	0,7	67,9	
<i>Mar</i>	278,7	47,8	177,1	38,1	100,5	4,1	72,5	34,2	9,7	0,8	66,7	
<i>Abr</i>	275,8	45,6	173,2	36,5	96,5	4,2	72,5	35,0	9,2	0,8	66,8	
<i>May</i>	275,2	48,5	171,6	39,0	95,0	4,0	72,6	34,9	9,5	0,9	67,9	
<i>Jun</i>	279,9	48,8	175,6	39,0	95,6	4,1	76,0	35,8	9,8	1,1	67,4	
<i>Jul</i>	282,5	46,4	176,6	37,0	93,9	4,1	78,6	36,7	9,3	1,2	68,0	
<i>Ago</i>	277,1	47,1	170,9	37,8	90,5	4,1	76,4	36,9	9,3	0,9	68,3	
<i>Sep</i>	284,3	49,2	177,0	39,9	94,8	4,3	77,9	38,3	9,2	1,0	68,0	
<i>Oct</i>	280,8	46,8	172,9	37,6	92,7	4,0	76,3	38,2	9,2	0,9	68,7	
<i>Nov</i>	279,4	49,5	173,1	40,0	95,8	4,0	73,3	37,4	9,5	0,8	68,0	
<i>Dic</i>	P 281,1	46,4	176,5	37,3	92,9	3,8	79,9	36,3	9,1	0,8	67,4	

Véanse notas al final del capítulo

8. OTRAS INSTITUCIONES FINANCIERAS MONETARIAS
A) Balance agregado de las OIFM según los estados de la zona del euro

8.9 Pasivo. Depósitos de los residentes en España: por sectores y por instrumentos de los depósitos de Otras Administraciones Públicas

mm de euros

	Del cual		Por sectores								OOAAPP. Por instrumentos				
	Total	Euros	IFM					AAPP (a)			Otros sectores residentes (b)	A la vista	Del cual		Resto
			Del cual		Entida. de crédito sujetas a reservas mínimas y BE	Del cual	Fondos del mercado monetario	Admi-nistración Central	Del cual				A plazo	Hasta dos años	
			Total	Euros					Euros	Euros					
11	2	3=5+7	4	5	6	7	8	+15	+13+12=9	10	11	12	13	14	15
16	1 714,5	1 676,4	291,3	281,2	288,2	40,7	3,2	13,6	40,8	40,8	1 368,8	34,9	5,8	4,9	0,1
17	1 722,9	1 698,4	329,8	322,7	327,5	48,7	2,3	14,5	47,3	47,3	1 331,5	41,5	5,7	4,9	0,1
18	1 692,2	1 671,2	290,6	285,1	287,8	31,5	2,8	15,6	56,2	56,2	1 329,8	51,3	4,8	4,1	0,1
19	1 698,4	1 674,1	256,4	249,8	254,0	32,8	2,5	15,4	54,0	54,0	1 372,6	49,9	4,1	3,6	0,1
20	1 948,3	1 922,0	372,0	366,7	369,8	27,0	2,2	17,2	63,6	63,6	1 495,6	60,6	2,8	2,4	0,1
21	2 046,8	2 019,9	411,3	407,3	409,4	21,9	1,8	22,9	74,1	74,1	1 538,6	70,8	3,1	1,9	0,2
21 Jul	1 997,9	1 974,2	408,4	404,8	406,2	23,3	2,2	21,7	66,4	66,4	1 501,4	63,2	3,2	2,4	0,0
Ago	1 997,6	1 973,5	405,9	402,4	403,7	22,3	2,2	20,2	69,4	69,4	1 502,2	66,1	3,3	2,4	0,0
Sep	2 002,6	1 978,3	400,7	396,6	398,4	19,3	2,2	19,6	73,5	73,5	1 508,9	70,2	3,2	2,3	0,0
Oct	1 996,6	1 971,9	401,2	396,9	399,3	19,8	1,8	20,3	75,2	75,2	1 500,0	71,2	3,9	2,9	0,0
Nov	2 024,9	2 000,2	402,0	398,0	400,0	20,2	2,0	19,9	89,8	89,8	1 513,3	85,7	4,0	2,9	0,0
Dic	2 046,8	2 019,9	411,3	407,3	409,4	21,9	1,8	22,9	74,1	74,1	1 538,6	70,8	3,1	1,9	0,2
22 Ene	2 023,8	1 998,6	414,5	410,8	412,5	24,0	2,0	23,2	67,9	67,9	1 518,2	64,3	3,4	2,0	0,2
Feb	2 018,3	1 993,1	412,3	408,8	410,1	23,6	2,2	20,1	66,6	66,6	1 519,3	62,6	3,8	2,3	0,2
Mar	2 042,2	2 014,7	412,9	407,9	410,6	23,7	2,2	20,9	67,9	67,9	1 540,6	63,0	4,7	2,4	0,2
Abr	2 036,8	2 010,6	412,3	407,5	409,8	23,8	2,5	20,8	68,6	68,6	1 535,2	63,7	4,7	2,3	0,2
May	2 043,9	2 017,6	408,7	403,8	406,3	23,8	2,4	21,0	68,9	68,9	1 545,3	63,8	5,0	2,4	0,1
Jun	2 071,0	2 043,6	412,8	407,7	410,7	25,4	2,2	24,8	74,5	74,5	1 558,8	68,7	5,6	2,8	0,1
Jul	2 061,7	2 034,5	415,7	410,4	413,3	25,0	2,4	22,6	72,9	72,8	1 550,6	67,1	5,7	2,8	0,1
Ago	2 059,8	2 032,8	412,1	406,6	409,3	23,5	2,8	22,2	77,9	77,9	1 547,6	72,4	5,5	2,6	0,1
Sep	2 042,7	2 016,8	406,9	402,2	404,6	22,5	2,3	20,8	72,0	72,0	1 543,0	65,4	6,6	3,8	0,1
Oct	2 026,3	1 999,0	406,2	399,6	403,6	21,7	2,6	20,6	73,0	73,0	1 526,4	66,1	6,9	4,3	0,0
Nov	1 982,4	1 954,8	346,7	340,2	343,9	21,2	2,8	20,3	81,9	81,9	1 533,4	73,0	8,8	6,5	0,0
Dic	P 1 880,5	1 853,7	244,0	238,8	241,8	21,6	2,2	25,3	70,7	70,7	1 540,4	63,3	7,3	5,7	0,0

Véanse notas al final del capítulo

8. OTRAS INSTITUCIONES FINANCIERAS MONETARIAS
A) Balance agregado de las OIFM según los estados de la zona del euro

8.10 Pasivo. Depósitos de los residentes en España: detalle de otros sectores residentes

mm de euros

	Depósitos en euros							Depósitos en moneda extranjera					
	Total	A la vista	Del cual		Con preaviso	Cesiones temporales	Total	A la vista	Del cual		Con preaviso	Cesiones temporales	
			A plazo total	Hasta dos años					A plazo total	Hasta dos años			
													8=9+10+
1=2+8	2=3+4+6+7	3	4	5	6	7	8=9+10+	9	10	11	12	13	
16	1 368,8	1 340,9	740,9	567,7	305,0	0,1	32,2	27,9	11,2	16,7	8,2	-	-
17	1 331,5	1 314,0	844,6	441,6	218,6	0,1	27,8	17,5	11,0	6,4	4,7	-	-
18	1 329,8	1 314,4	919,3	372,4	177,8	0,1	22,6	15,4	10,0	5,4	5,0	-	-
19	1 372,6	1 354,9	1 006,9	329,1	150,0	0,3	18,5	17,7	12,7	5,0	4,6	-	-
20	1 495,6	1 474,7	1 146,5	307,1	121,4	0,1	20,9	21,0	16,6	4,4	4,1	-	-
21	1 538,6	1 515,8	1 245,3	250,2	86,9	0,1	20,1	22,8	19,1	3,7	2,9	-	-
21 Jul	1 501,4	1 481,4	1 191,1	271,6	99,7	0,1	18,5	20,1	16,6	3,4	3,1	-	0,0
Ago	1 502,2	1 481,7	1 195,3	268,0	97,8	0,1	18,3	20,5	17,0	3,4	3,1	-	0,0
Sep	1 508,9	1 488,7	1 203,3	267,1	96,0	0,1	18,1	20,2	16,4	3,7	3,2	-	0,0
Oct	1 500,0	1 479,6	1 198,8	263,0	93,5	0,1	17,7	20,4	16,6	3,8	3,2	-	0,0
Nov	1 513,3	1 492,6	1 214,6	256,0	90,2	0,1	21,9	20,7	17,0	3,7	3,1	-	-
Dic	1 538,6	1 515,8	1 245,3	250,2	86,9	0,1	20,1	22,8	19,1	3,7	2,9	-	-
22 Ene	1 518,2	1 496,8	1 233,5	245,6	83,7	0,1	17,5	21,4	17,4	4,1	3,2	-	-
Feb	1 519,3	1 497,8	1 241,7	237,3	81,9	0,1	18,7	21,5	17,5	4,0	3,3	-	-
Mar	1 540,6	1 518,2	1 261,4	239,1	79,5	0,1	17,6	22,4	18,4	4,0	3,3	-	-
Abr	1 535,2	1 513,9	1 259,6	236,1	77,8	0,1	18,1	21,3	16,9	4,3	3,5	-	-
May	1 545,3	1 524,0	1 272,9	234,2	76,8	0,1	16,8	21,4	16,6	4,7	4,0	-	-
Jun	1 558,8	1 536,7	1 290,9	230,6	74,9	0,1	15,1	22,1	17,1	5,0	4,3	-	-
Jul	1 550,6	1 528,8	1 286,2	228,9	75,0	0,1	13,7	21,7	16,7	5,0	4,1	-	-
Ago	1 547,6	1 526,1	1 286,6	227,4	75,5	0,1	12,0	21,4	16,3	5,1	4,4	-	-
Sep	1 543,0	1 522,0	1 279,5	227,8	78,6	0,1	14,6	21,0	16,1	4,9	4,1	-	-
Oct	1 526,4	1 505,8	1 263,3	228,5	81,3	0,1	13,9	20,6	15,5	5,0	4,1	-	0,0
Nov	1 533,4	1 512,5	1 267,1	229,5	81,4	0,1	15,7	21,0	16,2	4,8	4,0	-	0,0
Dic	P 1 540,4	1 519,0	1 277,2	230,0	85,4	0,1	11,7	21,5	16,1	5,4	4,5	-	0,0

8. OTRAS INSTITUCIONES FINANCIERAS MONETARIAS
A) Balance agregado de las OIFM según los estados de la zona del euro

8.11 Pasivo. Depósitos de residentes en otros países de la zona euro: por sectores y por instrumentos de los depósitos de Otras Administraciones Públicas
mm de euros

	Por sectores											OOAAPP: por instrumentos						
	Total	IFM							AAPP				Otros sectores residentes (a)	A la vista	Del cual		Con preaviso	Cesiones temporales
		Euros	Del cual		Entida. de crédito sujeta a reservas mínimas y BCNs	Del cual		Fondos del mercado monetario	Administración Central	Del cual								
			Total	Euros		Hasta dos años	Hasta dos años			Euros								
+11 1=3+8+9	2	3	4	5	6	7	8	+15+16 13+12=9	10	11	12	13	14	15	16			
16	170,5	155,5	129,5	119,4	129,3	42,1	0,2	0,0	0,0	0,0	40,9	0,0	-	-	-			
17	165,2	149,0	133,0	121,9	133,0	41,7	0,0	0,0	0,0	0,0	32,2	0,0	-	-	-			
18	151,3	128,5	116,0	100,3	116,0	40,6	0,0	0,0	0,0	0,0	35,3	0,0	-	-	-			
19	164,6	136,9	131,6	111,7	131,4	44,7	0,2	0,0	0,0	0,0	33,0	0,0	-	-	-			
20	148,7	125,3	107,8	93,8	107,1	40,5	0,7	0,1	0,0	0,0	40,8	0,0	-	-	-			
21	155,7	125,4	109,5	92,0	109,1	35,3	0,4	0,1	0,0	0,0	46,2	0,0	-	-	-			
21 Jul	171,2	142,3	116,2	97,5	115,9	41,0	0,4	0,1	0,1	0,1	54,9	0,0	0,0	0,0	-			
Ago	173,2	141,4	118,9	98,4	118,7	41,5	0,2	0,1	0,1	0,1	54,1	0,0	0,0	0,0	-			
Sep	166,3	138,0	108,6	91,8	108,4	35,2	0,2	0,1	0,1	0,1	57,5	0,0	0,0	0,0	-			
Oct	172,1	141,8	114,2	94,5	113,9	37,7	0,4	0,1	0,0	0,0	57,8	0,0	0,0	0,0	-			
Nov	174,6	142,2	116,7	96,7	115,7	36,0	0,9	0,1	0,0	0,0	57,8	0,0	0,0	0,0	-			
Dic	155,7	125,4	109,5	92,0	109,1	35,3	0,4	0,1	0,0	0,0	46,2	0,0	-	-	-			
22 Ene	180,5	145,1	119,9	98,0	119,8	35,9	0,2	1,8	0,0	0,0	58,8	0,0	0,0	0,0	-			
Feb	185,1	149,3	123,1	100,5	122,5	37,4	0,5	1,7	0,0	0,0	60,4	0,0	-	-	-			
Mar	173,2	139,0	120,1	100,0	119,8	38,8	0,3	1,5	0,0	0,0	51,7	0,0	-	-	-			
Abr	211,5	169,0	139,1	111,7	138,7	40,4	0,4	1,4	0,0	0,0	70,9	0,0	-	-	-			
May	196,1	155,9	131,2	105,3	130,7	37,8	0,5	1,2	0,0	0,0	63,6	0,0	-	-	-			
Jun	207,6	172,1	131,9	111,9	131,5	36,6	0,4	1,0	0,0	0,0	74,7	0,0	-	-	-			
Jul	219,2	178,4	145,4	120,6	145,0	39,6	0,3	1,1	0,0	0,0	72,8	0,0	-	-	-			
Ago	213,2	171,4	146,1	120,4	145,8	41,9	0,3	1,0	0,0	0,0	66,1	0,0	-	-	-			
Sep	221,3	181,2	147,6	125,3	146,3	47,8	1,3	1,0	0,0	0,0	72,6	0,0	0,0	0,0	-			
Oct	232,7	185,9	159,6	131,8	159,1	48,0	0,5	2,7	0,0	0,0	70,4	0,0	0,0	0,0	-			
Nov	249,2	203,8	165,7	141,0	165,1	47,2	0,6	6,8	0,0	0,0	76,7	0,0	0,0	0,0	-			
Dic	P 231,9	191,1	153,7	133,6	152,4	51,6	1,2	3,4	0,0	0,0	74,8	0,0	0,0	0,0	-			

Véanse notas al final del capítulo

8. OTRAS INSTITUCIONES FINANCIERAS MONETARIAS
A) Balance agregado de las OIFM según los estados de la zona del euro

8.12 Pasivo. Depósitos de residentes en otros países de la zona euro: detalle de otros sectores residentes
mm de euros

	Total	Depósitos en euros						Depósitos en monedas distintas del euro					
		Total	A la vista	Del cual		Con preaviso	Cesiones temporales	Total	A la vista	Del cual		Con preaviso	Cesiones temporales
				A plazo total	Hasta dos años					A plazo total	Hasta dos años		
1=2+8	2=3+4+6+7	3	4	5	6	7	+12+13 8=9+10+	9	10	11	12	13	
16	40,9	36,1	9,6	15,6	9,8	0,2	10,7	4,8	0,6	3,9	1,9	0,0	0,3
17	32,2	27,1	9,1	13,2	6,7	0,1	4,7	5,1	0,3	4,6	3,3	0,0	0,2
18	35,3	28,2	9,7	16,8	9,6	0,3	1,4	7,1	0,4	6,5	3,6	0,0	0,2
19	33,0	25,1	9,3	12,7	5,3	0,7	2,4	7,8	0,4	7,1	3,7	0,0	0,3
20	40,8	31,4	11,4	15,2	9,1	0,3	4,4	9,4	0,9	8,3	4,2	0,0	0,2
21	46,2	33,4	13,4	13,0	6,8	0,3	6,6	12,8	0,8	11,4	5,4	0,0	0,5
21 Jul	54,9	44,7	12,3	14,2	8,0	0,3	17,8	10,2	0,5	9,3	4,0	0,0	0,4
Ago	54,1	42,8	12,2	14,2	8,1	0,3	16,1	11,3	0,5	10,4	5,0	0,0	0,4
Sep	57,5	46,1	18,2	13,9	7,8	0,3	13,7	11,4	0,7	10,4	4,9	0,0	0,3
Oct	57,8	47,2	12,9	13,2	7,1	0,3	20,7	10,6	0,5	9,8	4,2	0,0	0,3
Nov	57,8	45,4	13,9	13,4	7,3	0,3	17,8	12,4	0,9	11,1	5,3	0,0	0,4
Dic	46,2	33,4	13,4	13,0	6,8	0,3	6,6	12,8	0,8	11,4	5,4	0,0	0,5
22 Ene	58,8	47,0	13,6	12,7	6,6	0,3	20,4	11,8	0,8	10,4	4,1	0,0	0,6
Feb	60,4	48,9	13,0	13,9	7,8	0,3	21,6	11,5	0,7	10,4	4,1	0,0	0,4
Mar	51,7	39,0	14,3	14,8	8,8	0,2	9,6	12,7	0,7	11,6	5,2	0,0	0,4
Abr	70,9	57,3	14,3	15,5	9,4	0,2	27,4	13,6	0,6	12,6	5,9	0,0	0,4
May	63,6	50,6	15,2	13,2	7,0	0,2	22,0	13,0	0,6	11,9	5,2	0,0	0,4
Jun	74,7	60,2	16,9	17,0	10,6	0,1	26,2	14,5	0,9	13,2	6,3	0,0	0,4
Jul	72,8	57,7	17,0	17,9	11,5	0,1	22,8	15,0	0,7	13,8	6,6	0,0	0,5
Ago	66,1	51,0	17,2	20,1	13,8	0,1	13,5	15,1	0,8	14,0	6,9	0,0	0,3
Sep	72,6	55,4	16,5	22,3	16,2	0,2	16,4	17,2	0,9	15,9	8,7	0,0	0,4
Oct	70,4	52,1	16,3	26,3	20,0	0,2	9,3	18,3	0,5	17,3	10,1	0,0	0,5
Nov	76,7	56,8	18,8	27,6	21,2	0,2	10,3	19,9	0,8	18,6	11,4	0,0	0,5
Dic	P 74,8	54,7	16,3	30,1	23,4	0,2	8,2	20,0	1,1	18,3	11,2	0,0	0,7

8. OTRAS INSTITUCIONES FINANCIERAS MONETARIAS
A) Balance agregado de las OIFM según los estados de la zona del euro

8.13 Pasivo. Resto del mundo y rúbricas no clasificadas por residencia: total y algunos detalles

mm de euros

	Resto del mundo. Depósitos									Rúbricas no clasificadas (b)					
	Total	Euros	Bancos					AAPP	Otros sectores residentes	Total	Valores representativos de deuda emitidos		Capital y Reservas	Otros pasivos	
			Total	Vista	Plazo hasta dos años	A plazo más de dos años	Cesiones temporales (a)				Total	Euros			Hasta 2 años
	1	2	3	4	5	6	7	8	9	+15 10=11+14			11	12	
	16	112,0	74,4	58,6	8,1	34,0	4,3	12,1	0,7	52,7	721,2	207,6	196,8	28,4	298,3
17	110,1	76,1	60,0	5,7	34,8	3,9	15,5	0,6	49,5	717,8	227,5	202,0	31,5	292,6	197,7
18	113,2	67,9	63,6	7,2	36,3	3,1	17,0	0,7	49,0	681,7	230,0	200,1	29,1	269,4	182,2
19	101,1	57,9	54,6	8,7	34,0	2,4	9,4	0,2	46,3	708,9	247,2	212,1	24,7	268,3	193,5
20	91,8	51,7	48,3	7,6	29,2	2,0	9,5	0,2	43,3	699,5	249,4	211,3	20,9	261,7	188,5
21	91,4	47,7	49,7	9,1	24,9	0,9	14,8	0,7	41,0	704,7	269,5	214,9	32,8	255,0	180,1
21 Jul	86,7	44,6	45,6	10,6	20,3	0,8	13,8	0,3	40,9	697,3	257,6	207,5	27,8	256,1	183,5
Ago	87,5	44,3	47,5	11,4	22,9	0,9	12,2	0,3	39,7	692,7	257,8	207,6	28,1	258,2	176,7
Sep	92,9	45,9	51,2	11,7	24,4	0,9	14,1	0,6	41,1	702,3	261,8	210,2	29,8	255,7	184,8
Oct	90,6	48,3	46,8	8,9	22,8	0,9	14,2	0,5	43,3	700,3	265,0	210,8	32,0	253,3	182,1
Nov	95,7	47,1	50,5	11,3	25,7	0,9	12,6	0,7	44,4	724,5	271,6	214,6	35,2	253,3	199,6
Dic	91,4	47,7	49,7	9,1	24,9	0,9	14,8	0,7	41,0	704,7	269,5	214,9	32,8	255,0	180,1
22 Ene	85,0	42,7	45,7	9,4	23,2	0,9	12,2	0,7	38,6	709,7	260,8	210,2	26,5	255,9	193,0
Feb	84,5	41,2	42,9	8,5	23,4	0,8	10,2	0,5	41,2	691,2	255,9	205,9	24,6	255,4	179,9
Mar	102,8	46,7	56,3	13,4	27,3	0,9	14,7	0,5	46,0	699,3	254,0	201,7	24,5	250,6	194,7
Abr	103,5	49,2	56,4	12,9	29,0	0,9	13,6	0,4	46,7	711,3	253,0	199,0	26,0	248,3	210,1
May	105,7	51,1	57,0	10,9	28,0	0,9	17,2	0,4	48,3	711,2	256,9	201,8	25,1	250,3	204,0
Jun	110,2	50,7	64,0	12,8	32,6	0,9	17,7	0,5	45,8	728,0	260,5	203,1	27,4	246,7	220,8
Jul	105,8	48,2	61,4	13,1	31,5	0,8	16,0	2,0	42,4	725,3	261,3	203,6	27,7	247,8	216,2
Ago	103,4	47,7	62,4	12,4	30,2	0,8	19,0	0,4	40,6	727,0	263,5	200,1	28,8	246,3	217,2
Sep	112,7	52,0	68,8	14,3	36,6	0,9	17,1	0,5	43,4	758,1	274,0	206,8	31,5	246,0	238,2
Oct	108,5	49,4	65,3	13,5	33,6	0,9	17,3	0,6	42,5	750,3	275,3	209,9	32,0	246,3	228,7
Nov	118,8	58,5	69,9	13,8	34,8	0,9	20,3	6,8	42,2	750,3	281,0	215,5	34,6	245,5	223,8
Dic	P 113,7	53,9	69,8	13,5	38,4	0,9	17,0	0,4	43,5	743,4	281,2	216,5	37,2	247,0	215,3

(b) Pasivos excepto depósitos y participaciones de Fondos Monetarios.

8. OTRAS INSTITUCIONES FINANCIERAS MONETARIAS
B) Detalles del activo y del pasivo

8.14 Préstamos y depósitos de las OIFM frente a las AAPP residentes en España. Detalle por instituciones

mm de euros

	Préstamos y créditos						Depósitos					
	Total OIFM (a)	Entidades de crédito y EFC	Entidades de depósito	ICO	EFC	FMM y EDE	Total OIFM (a)	Entidades de crédito y EFC	Entidades de depósito	ICO	EFC	FMM y EDE
	1=2+6	2=3+4+5	3	4	5	6	7=8+12	8=9+10+11	9	10	11	12
16	88,5	88,5	83,9	3,8	0,8	-	54,4	54,4	53,4	0,9	0,0	0,1
17	78,1	78,1	74,3	3,1	0,7	-	61,7	61,7	60,9	0,8	0,0	0,1
18	69,0	69,0	65,7	2,7	0,5	-	71,8	71,8	70,9	0,9	0,0	0,1
19	66,9	66,9	63,8	2,8	0,4	-	69,4	69,4	68,8	0,6	0,0	0,2
20	77,3	77,3	74,4	2,4	0,5	-	80,8	80,8	79,4	1,3	0,0	0,3
21	81,6	81,6	78,9	2,2	0,4	-	97,0	97,0	96,3	0,7	0,0	0,7
21 Jul	89,0	89,0	85,2	3,3	0,5	-	88,1	88,1	87,5	0,6	0,0	0,6
Ago	88,1	88,1	84,5	3,2	0,5	-	89,5	89,5	88,9	0,6	0,0	0,6
Sep	87,5	87,5	83,7	3,3	0,5	-	93,1	93,1	92,4	0,6	0,0	0,6
Oct	85,9	85,9	82,2	3,3	0,4	-	95,5	95,5	94,8	0,6	0,0	0,7
Nov	84,7	84,7	81,4	2,9	0,4	-	109,6	109,6	109,0	0,6	0,0	0,7
Dic	81,6	81,6	78,9	2,2	0,4	-	97,0	97,0	96,3	0,7	0,0	0,7
22 Ene	81,3	81,3	78,8	2,0	0,4	-	91,1	91,1	90,5	0,6	0,0	0,7
Feb	79,9	79,9	77,5	1,9	0,5	-	86,7	86,7	85,9	0,8	0,0	0,7
Mar	83,4	83,4	79,5	2,9	1,0	-	88,7	88,7	87,9	0,8	0,0	0,7
Abr	86,2	86,2	82,3	2,9	1,0	-	89,3	89,3	88,6	0,8	0,0	0,7
May	86,7	86,7	83,1	2,6	1,0	-	89,9	89,9	89,1	0,8	0,0	0,6
Jun	87,7	87,7	84,0	2,7	1,1	-	99,3	99,3	98,5	0,8	0,0	0,4
Jul	86,2	86,2	83,1	2,5	0,7	-	95,4	95,4	95,1	0,3	0,0	0,5
Ago	84,9	84,9	81,8	2,3	0,7	-	100,1	100,1	99,8	0,3	0,0	0,5
Sep	84,1	84,1	81,2	2,2	0,8	-	92,8	92,8	92,3	0,5	0,0	0,4
Oct	83,4	83,4	80,6	2,0	0,8	-	93,6	93,6	93,4	0,3	0,0	0,4
Nov	83,9	83,9	81,3	2,1	0,6	-	102,3	102,3	102,0	0,3	0,0	0,4
Dic	P 81,9	81,9	79,7	1,6	0,6	-	96,0	96,0	95,7	0,3	0,0	0,4

Véanse notas al final del capítulo

8. OTRAS INSTITUCIONES FINANCIERAS MONETARIAS
B) Detalles del activo y del pasivo

8.15 Préstamos y depósitos de las OIFM
frente a Otros sectores residentes en España. Detalle por instituciones

mm de euros

	Préstamos y créditos						Depósitos					
	Total OIFM (a)	Entidades de crédito y EFC	Entidades de depósito	ICO	EFC	FMM y EDE	Total OIFM (a)	Entidades de crédito y EFC	Entidades de depósito	ICO	EFC	FMM y EDE
	1=2+6	2=3+4+5	3	4	5	6	7=8+12	8=9+10+11	9	10	11	12
16	1 249,4	1 249,4	1 195,8	10,4	43,2	0,0	1 368,8	1 368,7	1 358,2	0,1	10,5	-
17	1 224,1	1 224,1	1 169,3	8,0	46,8	0,0	1 331,5	1 331,4	1 319,6	0,1	11,7	-
18	1 176,4	1 176,4	1 118,3	6,9	51,2	0,0	1 329,8	1 329,7	1 317,8	0,1	11,8	-
19	1 159,0	1 158,9	1 101,0	7,0	51,0	0,0	1 372,6	1 372,3	1 362,9	0,1	9,4	-
20	1 197,2	1 197,2	1 147,6	8,2	41,5	0,0	1 495,6	1 495,4	1 488,4	0,1	6,9	-
21	1 194,5	1 194,5	1 144,2	7,5	42,8	0,0	1 538,6	1 537,8	1 531,4	0,2	6,2	-
21 Jul	1 193,1	1 193,0	1 144,8	7,9	40,3	0,0	1 501,4	1 500,9	1 494,3	0,1	6,5	-
Ago	1 183,2	1 183,2	1 135,6	7,9	39,8	0,0	1 502,2	1 501,6	1 494,9	0,1	6,6	-
Sep	1 187,4	1 187,3	1 139,1	7,9	40,4	0,0	1 508,9	1 508,2	1 501,5	0,1	6,6	-
Oct	1 188,3	1 188,3	1 140,1	7,9	40,3	0,0	1 500,0	1 499,3	1 492,3	0,1	6,9	-
Nov	1 199,8	1 199,8	1 150,2	7,8	41,8	0,0	1 513,3	1 512,6	1 505,8	0,1	6,7	-
Dic	1 194,5	1 194,5	1 144,2	7,5	42,8	0,0	1 538,6	1 537,8	1 531,4	0,2	6,2	-
22 Ene	1 183,5	1 183,5	1 134,5	7,8	41,2	0,0	1 518,2	1 517,5	1 511,2	0,2	6,1	-
Feb	1 182,6	1 182,6	1 133,8	7,8	41,0	0,0	1 519,3	1 518,6	1 512,5	0,0	6,0	-
Mar	1 184,6	1 184,5	1 134,6	7,7	42,2	0,0	1 540,6	1 539,8	1 533,4	0,0	6,4	-
Abr	1 192,1	1 192,1	1 141,9	7,7	42,4	0,0	1 535,2	1 534,5	1 528,2	0,0	6,3	-
May	1 192,2	1 192,2	1 142,0	7,7	42,6	0,0	1 545,3	1 544,7	1 537,7	0,0	7,0	-
Jun	1 203,4	1 203,4	1 151,6	7,6	44,2	0,0	1 558,8	1 558,4	1 551,8	0,0	6,6	-
Jul	1 201,5	1 201,5	1 150,1	7,5	43,9	0,0	1 550,6	1 550,0	1 543,5	0,0	6,5	-
Ago	1 194,9	1 194,9	1 144,1	7,5	43,3	0,0	1 547,6	1 547,0	1 540,6	0,0	6,5	-
Sep	1 193,5	1 193,5	1 142,2	7,4	43,9	0,0	1 543,0	1 542,6	1 536,2	0,0	6,4	-
Oct	1 192,9	1 192,9	1 141,5	7,5	43,9	0,0	1 526,4	1 526,0	1 519,7	0,0	6,3	-
Nov	1 201,0	1 201,0	1 148,8	7,4	44,9	0,0	1 533,4	1 533,1	1 526,8	0,0	6,2	-
Dic	P 1 187,0	1 187,0	1 133,8	7,3	45,9	0,0	1 540,4	1 540,1	1 534,0	0,0	6,0	-

Véanse notas al final del capítulo

8. OTRAS INSTITUCIONES FINANCIERAS MONETARIAS
B) Detalles del activo y del pasivo

8.16 Préstamos y depósitos de las OIFM
frente a las AAPP residentes en España. Detalle por subsectores

mm de euros

	Préstamos y Créditos						Depósitos						
	Total	Del cual	Adminis- tración central	CCAA	CCLL	Adminis- traciones de Seguridad social	Total	Del cual	Adminis- tración central	CCAA	CCLL	Adminis- tración de Seguridad Social	
	1=3a6	Hasta 1 año	2	3	4	5	6	7=9a12	Hasta 2 años	8	9	10	11
16	88,5	19,0	19,8	47,2	21,2	0,2	54,4	53,2	13,6	14,7	19,7	6,3	
17	78,1	16,7	16,5	42,7	18,7	0,2	61,7	60,7	14,5	16,4	23,9	7,0	
18	69,0	12,7	14,2	38,6	16,0	0,1	71,8	70,7	15,6	18,7	27,2	10,2	
19	66,9	10,8	13,2	40,4	13,4	0,0	69,4	68,7	15,4	15,2	28,1	10,7	
20	77,3	7,6	10,3	54,7	12,2	0,0	80,8	80,2	17,2	20,2	30,6	12,7	
21	81,6	5,0	8,0	60,8	12,7	0,0	97,0	95,6	22,9	31,2	32,9	10,1	
19 II	74,5	15,1	13,2	44,7	16,3	0,2	74,8	74,0	15,5	14,5	26,5	18,3	
III	70,4	12,7	13,5	41,7	15,1	0,1	74,1	73,4	15,1	16,3	28,5	14,2	
IV	66,9	10,8	13,2	40,4	13,4	0,0	69,4	68,7	15,4	15,2	28,1	10,7	
20 I	72,4	16,1	10,5	48,9	13,1	0,0	65,2	64,5	15,3	12,6	26,6	10,7	
II	73,3	16,4	11,0	47,3	15,0	0,0	72,5	71,8	13,6	14,2	26,3	18,5	
III	70,9	11,5	10,3	46,7	14,0	0,0	77,6	77,1	16,0	21,8	29,0	10,7	
IV	77,3	7,6	10,3	54,7	12,2	0,0	80,8	80,2	17,2	20,2	30,6	12,7	
21 I	81,8	8,8	10,0	59,4	12,4	0,0	74,8	74,2	18,3	17,4	28,9	10,1	
II	87,4	9,0	9,7	64,5	13,1	0,1	85,6	84,7	19,3	17,9	29,1	19,3	
III	87,5	7,6	9,8	65,1	12,6	0,1	93,1	92,0	19,6	33,6	32,4	7,5	
IV	81,6	5,0	8,0	60,8	12,7	0,0	97,0	95,6	22,9	31,2	32,9	10,1	
22 I	83,4	6,6	9,0	61,3	13,1	0,1	88,7	86,3	20,9	26,2	33,8	7,9	
II	87,7	8,0	9,2	65,2	13,3	0,1	99,3	96,3	24,8	24,6	34,2	15,7	
III	P 84,1	7,0	8,6	62,2	13,2	0,1	92,8	89,8	20,8	28,5	36,6	6,9	

8. OTRAS INSTITUCIONES FINANCIERAS MONETARIAS
B) Detalles del activo y del pasivo

8.17 Préstamos y créditos de las OIFM a otros sectores residentes y a Otras AAPP residentes en el área del euro. Detalle por subsectores

mm de euros

	Total	Residentes en España								Residentes en otros estados UEM		
		Total	Otras AAPP	Instituciones de inversión colectiva excepto FMM	Otras instituciones financieras no monetarias	Del cual		Seguros y Fondos de Pensiones	Sociedades no financieras	Hogares e ISFLSH	Total	Del cual
						Entidades de contrapartida central (a)	Entidades de contrapartida central (a)					
15	1 402,8	1 378,1	75,8	0,5	53,6	21,9	16,1	517,7	714,3	24,7	2,9	
16	1 348,7	1 318,0	68,6	0,4	49,3	15,0	3,8	493,1	702,8	30,7	0,6	
17	1 322,7	1 286,1	61,6	0,7	45,9	15,1	3,8	476,6	697,0	36,7	0,7	
18	1 270,8	1 231,2	54,7	1,2	28,9	7,2	3,7	445,5	697,2	39,6	0,1	
19	1 264,7	1 212,7	53,8	0,8	26,4	6,4	2,8	435,1	693,9	51,9	0,7	
20	1 311,4	1 264,2	66,9	0,8	37,3	9,3	2,3	470,9	685,9	47,3	0,1	
21 Jul	1 318,6	1 272,3	79,3	1,0	32,7	3,9	2,3	467,6	689,5	46,2	1,7	
<i>Ago</i>	1 308,9	1 261,8	78,6	1,4	31,9	3,8	2,3	460,2	687,5	47,0	2,2	
<i>Sep</i>	1 311,9	1 265,1	77,7	1,0	33,9	4,8	2,3	462,7	687,5	46,9	1,2	
<i>Oct</i>	1 314,7	1 264,4	76,1	1,2	32,4	3,6	3,1	463,1	688,6	50,3	1,7	
<i>Nov</i>	1 327,1	1 275,0	75,2	1,0	33,6	5,2	2,5	465,1	697,5	52,1	1,1	
<i>Dic</i>	1 323,3	1 268,1	73,6	0,9	28,9	5,5	2,5	472,9	689,3	55,2	0,9	
22 Ene	1 308,7	1 256,5	73,0	1,6	25,7	3,0	2,1	466,2	687,9	52,2	1,8	
<i>Feb</i>	1 305,2	1 255,2	72,6	1,6	24,5	2,8	2,1	466,9	687,5	50,0	2,0	
<i>Mar</i>	1 312,3	1 259,0	74,5	1,5	25,8	3,7	2,2	466,2	688,9	53,3	2,7	
<i>Abr</i>	1 322,1	1 268,9	76,9	1,3	26,9	3,4	2,3	470,4	691,1	53,1	2,2	
<i>May</i>	1 322,9	1 270,0	77,8	1,4	27,1	3,6	2,3	469,4	692,1	52,9	1,6	
<i>Jun</i>	1 335,5	1 282,0	78,6	1,3	26,4	3,9	2,3	472,0	701,4	53,5	1,4	
<i>Jul</i>	1 334,0	1 279,0	77,5	1,3	27,0	2,8	2,7	477,0	693,5	55,0	1,1	
<i>Ago</i>	1 327,1	1 271,2	76,3	1,3	25,0	2,6	2,3	474,7	691,6	55,8	2,5	
<i>Sep</i>	1 325,9	1 269,0	75,5	1,5	26,1	3,1	2,4	472,3	691,3	57,0	1,3	
<i>Oct</i>	1 328,3	1 267,9	75,0	1,4	26,2	3,1	2,2	472,5	690,6	60,3	2,8	
<i>Nov</i>	1 339,4	1 276,5	75,4	1,3	27,4	3,7	2,1	471,2	699,1	62,9	2,8	
<i>Dic</i>	P 1 324,1	1 261,9	74,9	1,3	27,5	3,7	2,0	468,6	687,7	62,2	-	

Véanse notas al final del capítulo

8. OTRAS INSTITUCIONES FINANCIERAS MONETARIAS
B) Detalles del activo y del pasivo

8.18 Detalle de los préstamos y créditos concedidos por las OIFM a las SNF, Hogares e ISFLSH residentes en España

mm de euros

	Sociedades no financieras			Hogares						ISFLSH	
	Hasta 1 año	Entre 1 año y 5	Más de 5 años	Hasta 1 año	Entre 1 año y 5	Más de 5 años	Por finalidades				
							Adquisición de vivienda y rehabilitación	Consumo	Otros fines (a)		Del cual
1	2	3	4	5	6	7	8	9	10	11	
15	99,3	127,1	291,3	27,2	30,8	650,4	552,1	61,4	95,0	45,3	5,8
16	95,4	125,9	271,8	26,5	36,0	635,1	535,6	69,1	92,9	45,4	5,2
17	96,8	127,5	252,3	26,8	40,8	624,2	521,9	79,3	90,7	45,2	5,2
18	99,4	110,4	235,7	29,2	44,5	618,3	518,8	86,7	86,5	42,4	5,3
19	96,2	109,4	229,5	31,7	47,0	609,7	510,9	94,3	83,3	40,6	5,5
20	77,5	169,0	224,4	30,7	46,4	603,1	504,2	91,8	84,1	42,3	5,7
21 Jul	73,8	132,3	261,4	30,8	42,9	610,3	508,7	92,2	83,1	41,6	5,5
<i>Aug</i>	70,9	130,1	259,2	30,6	42,6	608,8	507,6	91,7	82,7	40,9	5,5
<i>Sep</i>	73,7	129,6	259,4	30,4	42,6	609,0	507,7	91,6	82,8	41,0	5,4
<i>Oct</i>	75,0	129,7	258,4	30,7	42,4	610,0	508,5	92,3	82,3	40,9	5,4
<i>Nov</i>	73,7	133,5	257,9	40,0	42,4	609,9	510,2	94,2	87,8	40,8	5,3
<i>Dic</i>	79,7	134,6	258,6	32,2	42,1	609,7	510,2	93,4	80,4	41,0	5,3
22 Jan	76,7	131,9	257,7	31,4	39,5	611,7	510,1	89,8	82,6	40,5	5,3
<i>Feb</i>	77,5	133,1	256,3	30,7	39,3	612,3	510,5	89,4	82,4	40,2	5,2
<i>Mar</i>	79,3	130,0	257,0	31,2	39,1	613,4	511,5	90,0	82,2	40,1	5,2
<i>Abr</i>	83,1	131,5	255,8	31,7	39,2	615,0	512,8	90,9	82,2	40,0	5,2
<i>May</i>	81,2	132,6	255,6	32,2	39,2	615,5	513,2	90,9	82,9	39,9	5,2
<i>Jun</i>	85,0	132,7	254,3	42,1	39,1	615,1	513,2	92,8	90,2	39,7	5,2
<i>Jul</i>	86,5	135,9	254,6	32,8	39,1	616,5	514,5	92,9	81,0	39,8	5,1
<i>Aug</i>	85,4	136,5	252,8	32,7	38,8	615,0	513,4	92,6	80,5	39,4	5,1
<i>Sep</i>	85,7	135,7	250,9	33,1	38,2	614,9	512,8	91,9	81,4	40,3	5,2
<i>Oct</i>	87,8	135,7	249,0	33,2	38,0	614,3	511,8	93,2	80,5	40,4	5,1
<i>Nov</i>	87,7	135,2	248,3	42,6	37,7	613,6	511,3	93,7	89,0	39,9	5,0
<i>Dic</i>	P 89,6	134,0	245,0	34,4	37,4	610,9	509,0	94,1	79,6	40,0	5,0

Véanse notas al final del capítulo

8. OTRAS INSTITUCIONES FINANCIERAS MONETARIAS

B) Detalles del activo y del pasivo

8.19 Detalle de los préstamos y créditos concedidos por las OIFM a los hogares

mm de euros

	Total (a)	Adquisición de vivienda			Otras finalidades										Promo- toria: Adqui- sición y reha- bili- tación de vi- vienda (h)
		Total (b)	Con ga- rantía inmobi- liaria (b)	Sin ga- rantía inmobi- liaria sobre vivien- da (b)	Total	Finan- ciación activi- dades produc- tivas (c)	Resto								
							Total	Por garantías		Por finalidades			Resto		
								Con ga- rantía hipote. sobre vivien- da (d)	Sin ga- rantía hipote. sobre vivien- da (e)	Rehabi- lita- ción de vi- vienda (e)	Consumo				
											Total 13(f)	Durade- ro (g)		Resto	
1=2+5	2=3+4	3	4	5=6+7	6	7=8+9	8	9	10	11=12+	12	13	14	15=2+10	
16	697,6	516,6	511,3	5,4	180,8	45,0	135,8	50,9	85,0	18,8	69,1	36,3	32,9	47,9	535,6
17	691,9	503,0	497,7	5,3	188,9	45,2	143,6	44,0	99,6	18,9	79,3	43,9	35,4	45,5	521,9
18	692,0	500,8	494,5	6,4	191,1	42,4	148,7	32,1	116,6	17,9	86,7	50,4	36,2	44,1	518,8
19	688,4	493,6	487,6	6,0	194,8	40,9	153,9	30,4	123,5	17,3	94,3	55,8	38,4	42,3	510,9
20	680,1	487,9	481,9	5,9	192,3	42,6	149,7	27,6	122,1	16,4	91,8	59,2	32,6	41,5	504,2
21	684,0	493,1	487,1	6,0	190,8	41,6	149,3	22,8	126,5	17,0	93,4	59,7	33,6	38,9	510,2
19 //	700,2	498,8	493,1	5,7	201,3	41,7	159,6	32,1	127,5	17,9	91,2	53,9	37,4	50,5	516,8
19 ///	688,6	495,3	489,6	5,7	193,3	41,6	151,7	31,1	120,6	17,9	91,2	54,1	37,1	42,6	513,2
19 IV	688,4	493,6	487,6	6,0	194,8	40,9	153,9	30,4	123,5	17,3	94,3	55,8	38,4	42,3	510,9
20 I	684,6	491,2	484,9	6,2	193,4	40,9	152,5	28,8	123,7	17,1	93,4	58,5	34,9	42,1	508,3
20 II	690,2	488,6	482,7	5,9	201,6	43,7	157,9	28,7	129,2	16,9	92,1	59,8	32,3	48,9	505,5
20 III	679,8	487,8	481,8	6,0	192,0	42,7	149,3	28,2	121,1	16,6	90,8	59,2	31,6	41,9	504,4
20 IV	680,1	487,9	481,9	5,9	192,3	42,6	149,7	27,6	122,1	16,4	91,8	59,2	32,6	41,5	504,2
21 I	678,4	488,6	482,5	6,1	189,8	42,2	147,6	27,3	120,4	16,1	90,5	58,7	31,8	41,0	504,7
21 II	690,4	491,3	485,3	6,0	199,1	41,9	157,2	27,0	130,2	16,0	93,0	61,1	31,9	48,2	507,3
21 III	682,0	491,8	485,6	6,2	190,2	41,5	148,7	26,5	122,2	15,9	91,6	59,6	32,0	41,2	507,7
21 IV	684,0	493,1	487,1	6,0	190,8	41,6	149,3	22,8	126,5	17,0	93,4	59,7	33,6	38,9	510,2
22 I	683,7	494,9	488,8	6,1	188,9	40,7	148,1	22,4	125,7	16,7	90,0	58,5	31,5	41,4	511,5
22 II	696,2	496,5	490,7	5,8	199,7	40,3	159,4	22,0	137,4	16,7	92,8	59,6	33,2	49,9	513,2
22 III	686,1	496,2	490,4	5,8	190,0	40,0	150,0	21,7	128,3	16,6	91,9	59,6	32,3	41,4	512,8

(c) A partir de junio de 2014, se ha producido una reclasificación de las entidades de contrapartida central, cuyos importes se han incorporado en la serie histórica. Véanse resto notas al final del capítulo.

8. OTRAS INSTITUCIONES FINANCIERAS MONETARIAS

B) Detalles del activo y del pasivo

8.20 Depósitos de otros sectores residentes y de otras AAPP residentes en el área del euro, por subsectores

mm de euros

	Total	Residentes en España									Residentes en otros estados UEM			
		Total	Otras AAPP	Institu- ciones de inversión colectiva excepto FMM	Otras institu- ciones financie- ras no monetarias	Del cual		Seguros y Fondos de Pensión	Socieda- des no finan- cieras	Hogares e ISFLSH	Total	Del cual		
						Fondos de tituliza- ción	Entidades de contra- partida central (a)						Total	Del cual
1=2+11	2=3a5+8a10	3	4	5	6	7	8	9	10	11	12			
16	1 450,5	1 409,6	40,8	40,8	301,5	206,4	18,5	37,8	217,6	771,1	40,9	10,1		
17	1 410,9	1 378,7	47,3	36,6	240,9	195,9	15,8	37,4	240,9	775,8	32,2	4,4		
18	1 421,3	1 386,0	56,2	32,3	209,3	177,8	7,9	32,1	248,3	807,8	35,3	0,4		
19	1 459,6	1 426,6	54,0	36,3	197,2	166,6	6,8	27,6	258,3	853,2	33,0	1,5		
20	1 600,0	1 559,2	63,6	32,4	223,1	180,4	12,3	26,8	296,3	917,1	40,8	0,9		
21	1 658,9	1 612,7	74,1	37,3	191,4	161,2	8,2	27,3	323,2	959,5	46,2	1,5		
21 Jul	1 622,8	1 567,9	66,4	37,3	199,0	167,0	6,5	27,7	294,4	942,9	54,9	12,9		
21 Ago	1 625,8	1 571,6	69,4	37,9	198,0	166,2	5,6	28,4	297,9	939,9	54,2	12,6		
21 Sep	1 639,9	1 582,3	73,5	39,1	199,4	167,0	5,8	26,9	302,8	940,6	57,6	10,6		
21 Oct	1 633,0	1 575,2	75,2	38,8	196,6	165,6	4,8	25,8	296,4	942,4	57,8	15,7		
21 Nov	1 660,9	1 603,1	89,8	37,2	197,6	163,6	8,2	28,4	306,0	944,1	57,8	14,2		
21 Dic	1 658,9	1 612,7	74,1	37,3	191,4	161,2	8,2	27,3	323,2	959,5	46,2	1,5		
22 Ene	1 644,9	1 586,1	67,9	37,1	186,0	157,5	4,3	30,7	304,5	959,9	58,8	17,8		
22 Feb	1 646,3	1 585,9	66,6	37,5	180,6	151,9	5,1	30,0	306,2	965,1	60,4	19,5		
22 Mar	1 660,1	1 608,4	67,9	37,6	186,3	156,3	6,0	28,9	313,1	974,6	51,7	7,7		
22 Abr	1 674,7	1 603,8	68,6	35,0	188,1	155,0	7,3	28,6	301,4	982,2	70,9	25,4		
22 May	1 677,8	1 614,2	68,9	35,6	187,1	154,9	6,0	26,7	311,6	984,3	63,6	20,1		
22 Jun	1 708,0	1 633,3	74,5	33,4	187,7	152,7	7,0	24,9	317,8	994,9	74,7	23,4		
22 Jul	1 696,2	1 623,4	72,9	33,7	183,5	151,1	6,2	23,9	312,0	997,4	72,8	21,0		
22 Ago	1 691,6	1 625,5	77,9	32,2	179,8	150,0	5,2	24,2	317,8	993,6	66,1	9,9		
22 Sep	1 687,6	1 615,0	72,0	29,8	178,3	145,2	6,7	22,0	320,4	992,5	72,6	13,6		
22 Oct	1 669,8	1 599,4	73,0	32,9	175,0	143,8	6,0	22,0	309,7	986,9	70,4	6,2		
22 Nov	1 692,1	1 615,4	81,9	32,7	178,8	145,8	7,2	20,2	312,6	989,1	76,7	5,4		
22 Dic	1 685,9	1 611,1	70,7	28,1	172,4	142,2	5,2	19,2	317,3	1 003,4	74,8	2,3		

Véanse notas al final del capítulo

8. OTRAS INSTITUCIONES FINANCIERAS MONETARIAS
B) Detalles del activo y del pasivo

8.21 Depósitos en las OIFM de las Instituciones Financieras no Monetarias residentes en España. Detalle por naturaleza

mm de euros

	Instituciones Financieras no Monetarias, excepto Empresas de Seguros y Fondos de Pensiones						Empresas de Seguros y Fondos de Pensiones							
	Total	Depósitos a la vista	Depósitos con preaviso (a)	Depósitos a plazo	Del cual:		Cesiones temporales	Total	Depósitos a la vista	Depósitos con preaviso (a)	Depósitos a plazo	Del cual:		Cesiones temporales
					Más de 2 años							Más de 2 años		
+6 1=2a4	2	3	4	5	6		+12 7=8a10	8	9	10	11	12		
16	342,3	50,6	-	268,0	226,9	23,8	37,8	17,7	-	13,9	4,0	6,2		
17	277,4	48,5	-	207,6	193,3	21,3	37,4	21,3	-	10,6	2,9	5,5		
18	241,6	48,3	-	178,1	169,9	15,2	32,1	18,9	-	6,4	2,2	6,8		
19	233,5	53,5	-	165,4	158,0	14,6	27,6	19,7	-	4,0	2,2	3,9		
20	255,5	63,5	-	173,6	169,3	18,4	26,8	21,3	-	3,0	1,8	2,4		
21	228,6	58,3	-	153,4	150,7	16,9	27,3	21,1	-	3,0	1,5	3,1		
21 Jul	236,4	60,6	-	161,1	157,6	14,7	27,7	20,8	-	3,1	1,6	3,8		
<i>Ago</i>	236,0	61,9	-	159,8	156,4	14,2	28,4	21,3	-	3,1	1,6	4,1		
<i>Sep</i>	238,5	62,7	-	161,3	157,6	14,5	26,9	20,4	-	3,1	1,5	3,5		
<i>Oct</i>	235,4	61,3	-	159,9	156,3	14,2	25,8	19,4	-	3,0	1,5	3,4		
<i>Nov</i>	234,8	61,1	-	156,4	152,8	17,3	28,4	20,8	-	3,1	1,5	4,5		
<i>Dic</i>	228,6	58,3	-	153,4	150,7	16,9	27,3	21,1	-	3,0	1,5	3,1		
22 Ene	223,1	58,0	-	151,6	0,2	13,3	30,7	23,5	-	3,1	1,5	4,1		
<i>Feb</i>	218,1	57,7	-	145,5	0,1	14,7	30,0	22,9	-	3,1	1,4	3,9		
<i>Mar</i>	224,0	59,7	-	149,7	0,1	14,4	28,9	22,7	-	3,1	1,5	3,1		
<i>Abr</i>	223,0	58,9	-	148,8	0,1	15,2	28,6	22,7	-	3,0	1,5	2,9		
<i>May</i>	222,7	60,5	-	147,6	0,1	14,3	26,7	21,4	-	2,9	1,5	2,4		
<i>Jun</i>	221,2	61,2	-	146,3	0,1	13,4	24,9	20,5	-	2,8	1,5	1,6		
<i>Jul</i>	217,2	60,4	-	144,2	0,1	12,3	23,9	19,8	-	2,9	1,5	1,3		
<i>Ago</i>	212,0	58,6	-	142,6	0,1	10,6	24,2	20,1	-	2,7	1,5	1,3		
<i>Sep</i>	208,1	55,0	-	140,0	0,1	12,9	22,0	17,6	-	2,8	1,4	1,6		
<i>Oct</i>	207,9	57,0	-	138,7	0,1	12,0	22,0	17,5	-	2,8	1,4	1,7		
<i>Nov</i>	211,5	57,7	-	139,9	0,1	13,8	20,2	16,2	-	2,7	1,3	1,3		
<i>Dic</i>	P 200,5	50,1	-	139,7	0,1	10,5	19,2	15,7	-	2,8	1,3	0,8		

Véanse notas al final del capítulo

8. OTRAS INSTITUCIONES FINANCIERAS MONETARIAS
B) Detalles del activo y del pasivo

8.22 Depósitos en las OIFM de sociedades no financieras, hogares e ISFLSH residentes en España, por naturaleza

mm de euros

	Sociedades no financieras					Hogares					ISFLSH				
	Total	Depósitos a la vista	Depósitos con preaviso (a)	Depósitos a plazo	Cesiones temporales	Total	Depósitos a la vista	Depósitos con preaviso (a)	Depósitos a plazo	Cesiones temporales	Total	Depósitos a la vista	Depósitos con preaviso (a)	Depósitos a plazo	Cesiones temporales
16	217,6	171,8	0,1	44,3	1,4	754,4	500,1	-	253,5	0,8	16,7	12,0	-	4,7	0,0
17	240,9	206,0	0,1	33,9	0,9	759,3	566,6	-	192,7	0,0	16,5	13,2	-	3,2	0,0
18	248,3	218,9	0,1	28,7	0,6	790,5	628,6	-	161,8	0,0	17,3	14,6	-	2,7	0,0
19	258,3	235,1	0,3	22,8	0,0	834,9	695,1	-	139,8	0,0	18,3	16,2	-	2,1	0,0
20	296,3	272,6	0,1	23,5	0,0	900,4	790,3	-	110,1	0,0	16,7	15,4	-	1,3	0,0
21	323,2	304,7	0,1	18,3	0,1	942,4	864,1	-	78,3	0,0	17,1	16,2	-	0,9	0,0
21 Jul	294,4	275,3	0,1	19,0	0,0	926,5	835,6	-	90,8	0,0	16,4	15,4	-	1,0	-
<i>Ago</i>	297,9	278,7	0,1	19,0	0,0	923,2	834,6	-	88,5	0,0	16,7	15,8	-	1,0	-
<i>Sep</i>	302,8	283,1	0,1	19,5	0,1	923,8	837,8	-	86,1	0,0	16,8	15,8	-	1,0	-
<i>Oct</i>	296,4	276,9	0,1	19,2	0,1	925,4	841,8	-	83,6	0,0	17,0	16,0	-	1,0	-
<i>Nov</i>	306,0	287,3	0,1	18,5	0,1	927,2	846,4	-	80,8	0,0	16,9	16,0	-	0,9	-
<i>Dic</i>	323,2	304,7	0,1	18,3	0,1	942,4	864,1	-	78,3	0,0	17,1	16,2	-	0,9	0,0
22 Ene	304,5	286,4	0,1	17,9	0,1	942,3	866,3	-	76,1	0,0	17,6	16,7	-	0,8	-
<i>Feb</i>	306,2	288,3	0,1	17,7	0,1	947,2	873,4	-	73,8	0,0	17,9	17,0	-	0,9	-
<i>Mar</i>	313,1	295,7	0,1	17,1	0,1	956,6	884,6	-	72,0	0,0	18,0	17,2	-	0,8	-
<i>Abr</i>	301,4	284,4	0,1	16,7	0,1	964,2	893,3	-	70,9	0,0	18,0	17,1	-	0,9	-
<i>May</i>	311,6	293,3	0,1	18,1	0,1	965,6	896,5	-	69,1	0,0	18,7	17,8	-	0,9	-
<i>Jun</i>	317,8	299,8	0,1	17,8	0,1	975,8	908,3	-	67,5	0,0	19,1	18,1	-	1,0	0,0
<i>Jul</i>	312,0	292,6	0,1	19,3	0,1	978,5	912,2	-	66,4	0,0	18,9	17,9	-	1,0	-
<i>Ago</i>	317,8	297,3	0,1	20,4	0,1	975,0	909,4	-	65,6	0,0	18,6	17,5	-	1,0	-
<i>Sep</i>	320,4	296,5	0,1	23,6	0,2	973,9	908,8	-	65,1	0,0	18,6	17,6	-	1,1	0,0
<i>Oct</i>	309,7	282,7	0,1	26,8	0,2	968,3	904,2	-	64,1	0,0	18,5	17,4	-	1,1	0,0
<i>Nov</i>	312,6	285,9	0,1	26,1	0,6	970,4	906,0	-	64,4	0,0	18,7	17,5	-	1,2	0,0
<i>Dic</i>	P 317,3	289,4	0,1	27,5	0,4	983,9	920,0	-	63,9	0,0	19,5	18,1	-	1,4	0,0

Véanse notas al final del capítulo

8. OTRAS INSTITUCIONES FINANCIERAS MONETARIAS
B) Detalles del activo y del pasivo

8.23 Préstamos y depósitos de residentes en España, por naturaleza.
Otros detalles

mm de euros

	Préstamos sindicados				Préstamos renovables y Descu-biertos (a)	Tarjetas crédito				Depósitos transferibles: sectores no IFM (d)				
	IFM	AAPP	OSR	Del cual		Pago único al con-tado (b)	Del cual Hogares	Pago apla-zado (c)	Del cual Hogares	Total	AAPP	OSR	Del cual	
													SNF	SNF
	1	2	3	4		5	6	7	8	9	10	11	12	13
16	0,2	10,3	82,8	76,8	99,2	6,0	5,3	10,9	10,8	747,3	45,1	702,2	166,4	473,3
17	0,1	8,5	74,6	70,0	89,7	6,4	5,6	12,6	12,5	855,2	52,6	802,6	200,2	540,0
18	0,1	8,8	72,0	67,9	80,1	7,0	5,8	14,6	14,5	937,3	63,2	874,0	213,4	601,8
19	0,0	5,6	69,4	65,4	71,8	7,9	6,7	13,8	13,5	1 024,7	61,9	962,8	231,4	668,5
20	0,0	5,8	73,5	68,7	63,7	7,2	6,5	13,0	12,7	1 178,0	75,0	1 103,0	268,8	758,5
21	0,0	5,7	72,4	67,4	69,1	8,5	7,7	12,5	12,1	1 298,3	89,9	1 208,4	300,9	835,9
21 Jul	0,0	5,5	73,4	68,3	65,9	7,6	6,9	11,9	11,6	1 231,0	81,1	1 149,9	270,5	805,5
Ago	0,0	5,5	72,7	67,6	64,7	7,3	6,7	12,1	11,8	1 237,5	82,9	1 154,7	274,0	805,4
Sep	0,0	5,5	72,0	66,9	65,8	7,3	6,5	12,1	11,8	1 247,9	86,2	1 161,7	278,1	808,4
Oct	0,1	5,4	70,6	65,6	65,4	7,3	6,6	12,1	11,8	1 246,9	87,8	1 159,1	272,9	813,7
Nov	0,0	6,2	72,0	66,9	68,2	8,0	7,2	12,5	12,1	1 277,5	102,3	1 175,2	283,0	818,5
Dic	0,0	5,7	72,4	67,4	69,1	8,5	7,7	12,5	12,1	1 298,3	89,9	1 208,4	300,9	835,9
22 Ene	0,0	5,6	70,8	66,5	70,8	7,4	6,7	12,4	12,0	1 284,9	83,7	1 201,1	282,6	839,0
Feb	0,0	5,5	70,0	65,7	71,1	6,9	6,2	12,3	12,0	1 288,3	79,1	1 209,2	284,4	846,1
Mar	0,1	5,5	71,8	67,1	69,9	7,4	6,6	12,3	12,0	1 309,7	80,2	1 229,5	292,1	857,1
Abr	0,1	5,6	73,4	68,6	71,0	7,9	7,0	12,4	12,0	1 306,5	80,8	1 225,7	280,4	865,6
May	0,1	5,6	73,8	68,9	70,0	8,1	7,2	12,6	12,2	1 318,9	81,1	1 237,8	288,4	869,5
Jun	0,1	5,6	71,4	67,3	71,6	8,1	7,2	13,0	12,6	1 345,8	89,5	1 256,3	295,2	881,7
Jul	0,1	5,6	74,5	70,4	71,3	8,2	7,4	12,9	12,6	1 337,2	85,5	1 251,7	288,7	885,2
Ago	0,1	5,6	74,8	70,6	73,0	8,1	7,3	13,1	12,8	1 342,2	90,4	1 251,8	293,4	882,2
Sep	0,1	5,5	75,4	71,1	72,9	7,7	6,8	12,8	12,5	1 326,7	81,5	1 245,2	292,6	882,2
Oct	0,0	5,4	76,3	71,9	74,6	7,7	6,8	13,0	12,6	1 312,0	82,5	1 229,4	279,3	877,5
Nov	0,0	5,5	77,8	73,1	73,9	8,2	7,3	13,0	12,7	1 322,1	88,6	1 233,5	282,6	878,9
Dic	P 0,0	5,0	77,4	72,7	72,7	8,9	8,0	13,1	12,7	1 328,4	84,6	1 243,8	286,4	893,2

8. OTRAS INSTITUCIONES FINANCIERAS MONETARIAS
B) Detalles del activo y del pasivo obtenidos de
los estados estadístico-contables de la zona del euro

8.24 Detalle por países de los
principales activos y pasivos

Datos referidos a Septiembre de 2022

Millones de euros

	Activos/Assets						Pasivos/Liabilities		
	Préstamos y créditos a IFMs/ Loans to MFIs	Préstamos y créditos a otros sectores/ Loans to other sectors	Valores representativos de deuda de IFMs/ MFIs' Debt securities	Valores representativos de deuda de otros sectores/ Other sectors' Debt securities	Participaciones en Fondos de Inversión/ Investment fund shares/ units (a)	Participaciones en el capital/ Equity (b)	Depósitos de IFMs/ MFIs' deposits	Depósitos de otros sectores/ Other sectors' deposits	
	1	2	3	4	5	6	7	8	
ESPAÑA	486 794	1 277 620	12 831	323 516	795	77 416	406 910	1 635 778	SPAIN
OTROS PAÍSES DE LA UEM	149 324	57 389	10 117	81 824	757	33 678	147 615	73 639	OTHER EURO AREA COUNTRIES
Alemania	21 984	8 257	3 124	841	-	6 828	36 167	16 163	Germany
Austria	419	702	155	338	-	562	3 746	104	Austria
Bélgica	1 218	1 626	161	2 416	2	648	3 746	1 465	Belgium
Finlandia	6	491	64	305	1	131	81	112	Finland
Francia	59 421	17 393	2 226	3 932	27	3 221	70 643	17 300	France
Grecia	94	242	-	13	-	-	9	166	Greece
Holanda	18 903	6 787	140	2 727	32	11 709	6 651	17 641	Netherlands
Irlanda	3 336	2 880	151	8 288	103	809	5 534	8 943	Ireland
Italia	27 049	5 458	1 749	56 086	-	1 401	12 820	3 115	Italy
Luxemburgo	5 122	8 528	220	1 130	586	832	2 254	6 771	Luxembourg
Portugal	11 039	4 310	2 098	5 184	7	7 501	3 811	1 130	Portugal
Eslovenia	0	8	-	22	-	-	0	314	Slovenia
Chipre	-	35	-	1	-	0	4	46	Cyprus
Malta	-	436	-	-	-	36	73	210	Malta
Eslovaquia	0	178	28	1	-	-	-	22	Slovakia
Estonia	-	18	1	-	-	-	1	26	Estonia
Letonia	-	10	-	-	-	-	1	42	Latvia
Lituania	0	26	-	5	-	-	5	67	Lithuania
OTROS PAÍSES DE LA UE	1 754	2 018	1 795	381	-	16	2 485	4 019	OTHER EU COUNTRIES
Dinamarca	340	273	254	44	-	7	60	2 055	Denmark
Suecia	145	866	119	116	-	9	282	749	Sweden
RESTO	1 268	879	1 422	221	-	-	2 143	1 215	REST
RESTO DEL MUNDO EX- CLUIDA LA UE	94 810	82 209	12 771	25 534	956	68 047	66 347	39 898	REST OF THE WORLD, EXCLUDING EU
Reino Unido	29 394	15 707	2 075	4 053	15	18 467	25 213	7 164	United Kingdom
RESTO	65 416	66 502	10 696	21 481	942	49 580	41 134	32 734	REST
TOTAL	732 681	1 419 236	37 514	431 255	2 508	179 140	623 357	1 753 334	TOTAL

September 2022 Data
8.24 Main assets and liabilities
of other MFIs, by country

EUR millions
8. OTHER MONETARY FINANCIAL INSTITUTIONS
B) Assets and liabilities figures obtained
from the euro area statistical returns

8. OTRAS INSTITUCIONES FINANCIERAS MONETARIAS
B) Detalles del activo y del pasivo obtenidos de
los estados estadístico-contables de la zona del euro

8.25 Detalle por monedas de los
principales activos y pasivos

Datos referidos a Septiembre de 2022

Millones de euros

	Total/ Total	Euros/ Euros	Resto de monedas/Other currencies					
			Resto de monedas UE (no UME)/ Other UE currencies	\$ USA/ USD	Yenes/ JPY	Franco suizos/ CHF	Otras monedas/ Remaining currencies	
	1= 2 a 7	2	3	4	5	6	7	
POSICION FRENTE A RESIDENTES EN ESPAÑA								POSITION VIS-A-VIS RESIDENTS IN SPAIN
ACTIVO								ASSETS
Préstamos y créditos a otros sectores	1 277 620	1 264 467	35	10 850	1 087	488	692	Loans to other sectors
Valores representativos de deuda de IFM	12 831	12 849	-	-17	-	-	-	MFIs' holdings of Debt securities
Valores representativos de deuda. de otros sectores	323 516	323 365	-	95	-	-	57	Other sectors' holdings of Debt securities
PASIVO								LIABILITIES
Depósitos de IFM.	406 910	402 154	44	3 571	55	23	1 063	MFIs' deposits
Depósitos de otros sectores	1 635 778	1 614 668	224	17 701	629	356	2 199	Other sectors' deposits
POSICION FRENTE A RESIDENTES EN PAISES UEM (SIN INCLUIR ESPAÑA)								POSITION VIS-A-VIS OTHER EURO AREA COUNTRIES (EXCLUDING SPAIN)
ACTIVO								ASSETS
Préstamos y créditos a otros sectores	57 389	52 101	82	4 759	2	7	438	Loans to other sectors
Valores representativos de deuda de IFM	10 117	9 842	-	277	-	-	-1	MFIs' holdings of Debt securities
Valores representativos de deuda. de otros sectores	81 824	78 971	4	2 039	-	2	808	Other sectors' holdings of Debt securities
PASIVO								LIABILITIES
Depósitos de IFM.	147 615	125 302	510	19 666	66	104	1 967	MFIs' deposits
Depósitos de otros sectores	73 639	55 913	57	15 679	21	64	1 902	Other sectors' deposits
POSICION FRENTE A RESIDENTES EN EL RESTO DEL MUNDO								POSITION VIS-A-VIS REST OF THE WORLD
ACTIVO								ASSETS
Préstamos y créditos a IFM	94 809	22 072	3 683	51 776	513	599	16 167	Loans to MFIs
Préstamos y créditos a otros sectores	82 209	17 853	806	50 725	284	803	11 738	Loans to other sectors
Valores representativos de deuda de IFM	12 275	5 535	185	5 999	-	-	555	MFIs' holdings of Debt securities
Valores representativos de deuda. de otros sectores	26 030	3 697	55	12 263	5 389	2	4 622	Other sectors' holdings of Debt securities
PASIVO								LIABILITIES
Depósitos de IFM.	68 831	28 177	276	33 382	20	143	6 833	MFIs' deposits
Depósitos de otros sectores	43 917	23 790	104	17 072	21	98	2 830	Other sectors' deposits
POSICION FRENTE A UNIDADES NO CLASIFICADAS POR RESIDENCIA								POSITION VIS-A-VIS UNITS NOT CLASSIFIED BY RESIDENCE
PASIVO								LIABILITIES
Valores representativos de deuda emitidos.	273 971	206 763	307	53 761	1 493	2 754	8 893	Debt securities issued

September 2022 Data
8.25 Main assets and liabilities
of other MFIs, by currency

Euro millions
8.OTHER MONETARY FINANCIAL INSTITUTIONS
B) Assets and liabilities figures obtained from
the euro area statistical returns

8. OTRAS INSTITUCIONES FINANCIERAS MONETARIAS
C) Balances de los componentes de OIFM

8.B Balance de las entidades de crédito y EFC. Detalle por entidades

Datos referidos a Diciembre de 2022

Millones de euros

	Entidades de crédito y EFC/ Credit institutions and CFIs (8.31 a/ to 8.34)	Entidades de depósito/ Deposit institutions (8.41 a/ to 8.44)	Instituto de Crédito Oficial/ Official Credit Institute	EFC/ CFI (8.51 a/ to 8.54)	
	B=C+D+E	C	D	E	
ACTIVO					ASSETS
1 A. RESIDENTES EN ESPAÑA	2 036 035	1 959 380	26 107	50 548	1 A. DOMESTIC
2 2. Préstamos y créditos	1 622 760	1 557 740	17 101	47 920	2 2. Loans
3 2e. Del cual: euros	1 607 349	1 543 439	16 533	47 377	3 2e. Of which: euro
4 IFM	353 822	344 280	8 176	1 366	4 MFIs
5 2e. Del cual: euros	349 573	340 235	7 974	1 363	5 2e. Of which: euro
6 Administraciones Públicas	81 949	79 695	1 640	615	6 General government
7 2e. Del cual: euros	81 949	79 695	1 640	615	7 2e. Of which: euro
8 Otros sectores residentes	1 186 989	1 133 765	7 286	45 939	8 Other resident sectors
9 2e. Del cual: euros	1 175 827	1 123 508	6 920	45 399	9 2e. Of which: euro
10 3. Valores representativos de deuda	335 361	325 633	7 709	2 019	10 3. Debt securities
11 3e. Del cual: euros	335 236	325 507	7 709	2 019	11 3e. Of which: euro
12 IFM	12 970	12 968	2	-	12 MFIs
13 3e. Del cual: euros	12 983	12 981	2	-	13 3e. Of which: euro
14 Administraciones Públicas	214 502	208 684	5 672	146	14 General government
15 3e. Del cual: euros	214 406	208 588	5 672	146	15 3e. Of which: euro
16 Otros sectores residentes	107 888	103 981	2 034	1 873	16 Other resident sectors
17 3e. Del cual: euros	107 847	103 939	2 034	1 873	17 3e. Of which: euro
18 4. Participaciones en Fondos de Inversión	762	762	-	-	18 4. Investment fund shares/units
19 Instituciones Financieras	762	762	-	-	19 Financial Institutions
20 4e. Del cual: euros	747	747	-	-	20 4e. Of which: euro
21 5. Participaciones en el capital	77 152	75 245	1 297	609	21 5. Equity
22 IFM	17 872	17 836	-	36	22 MFIs
23 Otros sectores residentes	57 955	57 324	59	573	23 Other resident sectors
24 B. RESIDENTES EN OTROS PAISES DE LA ZONA DEL EURO	340 256	335 900	687	3 669	24 B. OTHER EURO AREA COUNTRIES
25 2. Préstamos y créditos	215 867	212 426	436	3 004	25 2. Loans
26 2e. Del cual: euros	193 209	189 878	408	2 922	26 2e. Of which: euro
27 IFM	153 241	152 294	250	698	27 MFIs
28 2e. Del cual: euros	135 468	134 588	222	658	28 2e. Of which: euro
29 Administraciones Públicas	457	457	-	-	29 General government
30 2e. Del cual: euros	452	452	-	-	30 2e. Of which: euro
31 Otros sectores residentes	62 169	59 675	187	2 307	31 Other resident sectors
32 3. Valores representativos de deuda	88 930	88 166	194	570	32 3. Debt securities
33 3e. Del cual: euros	86 258	85 494	194	570	33 3e. Of which: euro
34 IFM	9 673	9 673	-	-	34 MFIs
35 3e. Del cual: euros	9 416	9 416	-	-	35 3e. Of which: euro
36 Administraciones Públicas	60 181	60 181	-	-	36 General government
37 3e. Del cual: euros	59 913	59 913	-	-	37 3e. Of which: euro
38 Otros sectores residentes	19 076	18 312	194	570	38 Other resident sectors
39 3e. Del cual: euros	16 929	16 164	194	570	39 3e. Of which: euro
40 4. Participaciones en Fondos de Inversión	855	855	-	-	40 4. Investment fund shares/units
41 IFM	855	855	-	-	41 MFIs
42 4e. Del cual: euros	843	843	-	-	42 4e. Of which: euro
43 5. Participaciones en el capital	34 604	34 453	56	95	43 5. Equity
44 IFM	4 507	4 451	56	-	44 MFIs
45 Otros sectores residentes	30 097	30 002	0	95	45 Other resident sectors

December 2022 data

EUR millions

8.B Balance sheet of credit institutions and CFIs by institutional grouping

8. OTHER MONETARY FINANCIAL INSTITUTIONS C) Balance sheet of the institutional groupings of other MFIs

Véanse notas al final del capítulo./ See notes at the end of the chapter.

8. OTRAS INSTITUCIONES FINANCIERAS MONETARIAS
C) Balances de los componentes de OIFM

8.B Balance de las entidades de crédito y EFC. Detalle por entidades

Datos referidos a Diciembre de 2022

Millones de euros

	Entidades de crédito y EFC/ Credit institutions and CFIs (8.31 a/ to 8.34)	Entidades de depósito/ Deposit institutions (8.41 a/ to 8.44)	Instituto de Crédito Oficial/ Official Credit Institute D	EFC/ CFI (8.51 a/ to 8.54)	
	B=C+D+E	C	D	E	
ACTIVO (continuación)					ASSETS (continued)
46 C. RESTO DEL MUNDO	279 959	275 485	2 761	1 713	46 C. REST OF THE WORLD
47 2. Préstamos y créditos	176 548	172 645	2 719	1 185	47 2. Loans
48 2e. Del cual: euros	37 288	36 535	514	648	48 2e. Of which: euro
49 3. Valores representativos de deuda	35 193	35 179	13	1	49 3. Debt securities
50 3e. Del cual: euros	9 108	11 649	-	-	50 3e. Of which: euro
51 4. Participaciones en Fondos de Inversión	774	774	-	-	51 4. Investment fund shares/units
52 5e. Del cual: euros	-	-	-	-	52 5e. Of which: euro
53 5. Participaciones en el capital	67 444	66 887	30	527	53 5. Equity
54 5e. Del cual: euros	-	-	-	-	54 5e. Of which: euro
55 D. SIN CLASIFICAR	312 617	308 890	842	2 885	55 D. UNCLASSIFIED
56 1. Efectivo (todas las monedas)	7 799	7 799	0	0	56 1. Cash (all currencies)
57 1e. Del cual: euros	7 485	7 485	0	0	57 1e. Of which: euro
58 6. Activo fijo	34 735	33 545	90	1 100	58 6. Fixed assets
59 7. Otros activos	270 083	267 546	752	1 785	59 7. Remaining assets
60 7e. Del cual: euros	70 300	69 288	338	673	60 7e. Of which: euro
61 TOTAL ACTIVO	2 968 867	2 879 655	30 397	58 816	61 TOTAL ASSETS
62 e Euros	2 459 419	2 377 865	26 641	54 913	62 e Euro
63 x Monedas distintas del euro	63 x Other currencies
64 s/c Sin clasificar por monedas	64 n/c Not classified by currency

December 2022 data

8.B Balance sheet of credit institutions and CFIs by institutional grouping

EUR millions

8. OTHER MONETARY FINANCIAL INSTITUTIONS
C) Balance sheet of the institutional groupings of other MFIs

Véanse notas al final del capítulo./ See notes at the end of the chapter.

8. OTRAS INSTITUCIONES FINANCIERAS MONETARIAS
C) Balances de los componentes de OIFM

8.B Balance de las entidades de crédito y EFC. Detalle por entidades

Datos referidos a Diciembre de 2022

Millones de euros

	Entidades de crédito y EFC/ Credit institutions and CFIs (8.31 a/ to 8.34) B=C+D+E	Entidades de depósito/ Deposit institutions (8.41 a/ to 8.44) C	Instituto de Crédito Oficial/ Official Credit Institute D	EFC/ CFI (8.51 a/ to 8.54) E	
PASIVO					LIABILITIES
1 A. RESIDENTES EN ESPAÑA	1 880 091	1 836 619	3 472	39 999	1 A. DOMESTIC
2 9. Depósitos	1 880 091	1 836 619	3 472	39 999	2 9. Deposits
3 9e. Del cual: euros	1 853 277	1 810 677	3 438	39 162	3 9e. Of which: euro
4 IFM	244 008	206 976	3 078	33 953	4 MFIs
5 9e. Del cual: euros	238 782	202 621	3 044	33 116	5 9e. Of which: euro
6 Administración Central	25 326	24 978	349	-	6 Central government
7 9e. Del cual: euros	25 230	24 881	349	-	7 9e. Of which: euro
8 Otras Administraciones Públicas	70 686	70 686	-	0	8 Other general government
9 9e. Del cual: euros	70 678	70 677	-	0	9 9e. Of which: euro
10 Otros sectores residentes	1 540 056	1 533 965	45	6 046	10 Other resident sectors
11 9e. Del cual: euros	1 518 575	1 512 484	45	6 046	11 9e. Of which: euro
12 10. Participaciones de los fondos del mercado monetario	-	-	-	-	12 10. Money market fund shares/units
13 B. RESIDENTES EN OTROS PAÍSES DE LA ZONA DEL EURO	231 896	223 844	55	7 997	13 B. OTHER EURO AREA COUNTRIES
14 9. Depósitos	231 896	223 844	55	7 997	14 9. Deposits
15 9e. Del cual: euros	191 117	183 215	55	7 847	15 9e. Of which: euro
16 IFM	153 657	149 394	55	4 208	16 MFIs
17 9e. Del cual: euros	133 582	129 424	55	4 102	17 9e. Of which: euro
18 Administración Central	3 416	3 416	-	-	18 Central government
19 9e. Del cual: euros	2 757	2 757	-	-	19 9e. Of which: euro
20 Otras Administraciones Públicas	32	32	-	-	20 Other general government
21 9e. Del cual: euros	32	32	-	-	21 9e. Of which: euro
22 Otros sectores residentes	74 791	71 002	-	3 790	22 Other resident sectors
23 9e. Del cual: euros	54 746	51 001	-	3 745	23 9e. Of which: euro
24 10. Participaciones de los fondos del mercado monetario	-	-	-	-	24 10. Money market fund shares/units
25 C. RESTO DEL MUNDO	113 714	109 064	4 566	83	25 C. REST OF THE WORLD
26 9. Depósitos (total)	113 714	109 064	4 566	83	26 9. Deposits (total)
27 9e. Del cual: euros	54 264	52 439	1 742	83	27 9e. Of which: euro
28 10. Participaciones de los fondos del mercado monetario	-	-	-	-	28 10. Money market fund shares/units
29 D. SIN CLASIFICAR	743 166	710 127	22 303	10 736	29 D. UNCLASSIFIED
30 11. Valores representativos de deuda emitidos	281 160	267 754	13 374	31	30 11. Debt securities issued
31 11e. Del cual: euros	216 457	208 733	7 693	31	31 11e. In euro
32 Del cual: hasta dos años	20 738	19 082	1 626	30	32 Of which: up to two years
33 11x. Monedas distintas del euro	64 703	59 022	5 681	-	33 11x. In other currencies
34 Del cual: hasta dos años	16 446	11 111	5 336	-	34 Of which: up to two years
35 13. Capital y reservas	246 947	232 741	6 106	8 100	35 13. Capital and Reserves
36 14. Otros pasivos	215 059	209 631	2 823	2 605	36 14. Remaining liabilities
37 14e. Del cual: euros	55 186	49 150	546	254	37 14e. Of which: euro
38 TOTAL PASIVO	2 968 867	2 879 655	30 397	58 816	38 TOTAL LIABILITIES
39 e Euros	2 364 729	2 303 885	13 467	47 378	39 e Euro
40 x Monedas distintas del euro	196 988	187 430	8 570	987	40 x Other currencies
41 s/c Sin clasificar por monedas	407 151	388 340	8 360	10 451	41 n/c Not classified by currency

December 2022 data

8.B Balance sheet of credit institutions and CFIs by institutional grouping

EUR millions

8. OTHER MONETARY FINANCIAL INSTITUTIONS C) Balance sheet of the institutional groupings of other MFIs

Véanse notas al final del capítulo./ See notes at the end of the chapter.

8. OTRAS INSTITUCIONES FINANCIERAS MONETARIAS
C) Balance agregado de los componentes

8.31 Entidades de crédito y establecimientos financieros de crédito.
Activo: resumen

mm de euros

	Total	Por residencia				Por instrumentos							Por monedas		
		Residen- tes en España (a)	Residen- tes en otros países de la zona euro	Resto del mundo	Rúbri- cas no clasif. por re- siden- cia del emisor	Présta- mos y crédi- tos	Valores repre- sentati- vos de deuda	Participa- ciones en Fondos de Inversión (b)	Participa- ciones en el capital (c)	Efecti- vo	Activo fijo	Otros activos no cla- sifica- dos	Euros	Monedas distin- tas del euro	Sin clasi- ficar
	=13a15= =6a12= 1=2a5=	2	3	4	5=10a12	6	7	8	9	10	11	12	13	14	15
16	2 718,0	2 034,1	184,5	189,0	310,3	1 722,3	493,5	0,0	190,1	7,5	43,7	259,2	2 300,5	112,6	305,0
17	2 715,9	2 046,0	199,6	184,9	285,5	1 770,2	457,5	0,0	200,4	8,1	38,4	239,0	2 317,6	104,7	293,7
18	2 638,2	1 928,2	222,3	206,6	281,0	1 729,9	443,5	0,0	181,8	8,7	34,7	237,6	2 210,2	132,1	295,8
19	2 672,7	1 876,2	262,3	234,2	300,0	1 743,7	430,2	0,0	195,9	9,3	41,0	249,7	2 205,1	151,7	315,9
20	2 888,0	2 081,5	282,6	230,0	293,9	1 931,2	473,6	0,0	185,9	8,6	40,1	245,2	2 439,5	155,2	293,3
21	2 997,6	2 168,6	295,8	259,1	274,2	2 104,8	428,3	0,0	187,9	8,1	36,4	229,6	2 522,5	195,8	279,4
21 Jul	2 952,2	2 141,9	298,0	241,0	271,3	2 033,6	457,7	0,0	187,1	7,7	38,3	225,3	2 499,0	179,3	273,9
<i>Ago</i>	2 950,2	2 132,4	298,8	245,8	273,2	2 036,2	450,1	0,0	188,1	7,7	38,1	227,4	2 493,1	180,6	276,4
<i>Sep</i>	2 963,3	2 146,1	291,0	251,1	275,0	2 058,4	438,7	0,0	188,6	7,6	38,0	229,4	2 499,9	185,6	277,8
<i>Oct</i>	2 958,8	2 133,4	296,2	251,7	277,5	2 047,4	443,1	0,0	188,3	7,7	38,0	231,9	2 491,6	184,6	282,5
<i>Nov</i>	3 018,8	2 176,8	298,2	254,6	289,2	2 105,5	435,9	0,0	185,8	7,6	36,4	245,2	2 540,2	190,2	288,3
<i>Dic</i>	2 997,6	2 168,6	295,8	259,1	274,2	2 104,8	428,3	0,0	187,9	8,1	36,4	229,6	2 522,5	195,8	279,4
22 Ene	2 998,0	2 175,7	294,1	258,7	269,5	2 106,1	432,4	0,0	187,3	7,4	35,9	226,1	2 527,2	193,7	277,1
<i>Feb</i>	2 978,2	2 150,6	299,8	258,7	269,1	2 083,8	436,2	0,0	186,5	7,1	35,9	226,1	2 505,8	196,0	276,4
<i>Mar</i>	3 016,5	2 145,9	310,4	277,8	282,5	2 102,6	445,7	0,0	183,2	7,4	35,8	239,3	2 515,9	216,2	284,4
<i>Abr</i>	3 062,3	2 165,6	310,5	275,0	311,2	2 118,7	447,7	0,0	182,1	7,7	35,6	267,9	2 544,7	214,3	303,3
<i>May</i>	3 056,0	2 171,8	311,6	274,3	298,4	2 118,6	452,2	0,0	184,2	7,4	35,5	255,5	2 552,4	209,4	294,2
<i>Jun</i>	3 116,1	2 207,5	323,0	278,9	306,6	2 167,9	458,1	0,0	180,8	7,5	35,3	263,8	2 601,8	216,5	297,8
<i>Jul</i>	3 111,2	2 201,8	321,0	281,4	307,0	2 155,3	464,3	0,0	181,8	7,7	35,2	264,1	2 591,5	219,6	300,1
<i>Ago</i>	3 102,6	2 181,5	321,6	276,0	323,5	2 134,9	459,9	0,0	181,9	7,8	35,0	280,6	2 579,8	214,8	308,1
<i>Sep</i>	3 134,1	2 177,5	330,9	283,3	342,3	2 147,0	463,1	0,0	179,1	7,7	34,9	299,7	2 593,7	221,3	319,1
<i>Oct</i>	3 117,1	2 169,9	335,9	279,6	331,8	2 135,7	466,2	0,0	181,0	7,7	34,7	289,4	2 585,5	216,8	314,8
<i>Nov</i>	3 100,1	2 157,1	343,5	278,3	321,3	2 124,1	471,5	0,0	180,9	7,5	34,7	279,1	2 579,1	211,1	309,9
<i>Dic</i>	P 2 968,9	2 036,0	340,3	280,0	312,6	2 015,2	459,5	0,0	179,2	7,8	34,7	270,1	2 459,4	210,0	299,4

Véanse notas al final del capítulo

8. OTRAS INSTITUCIONES FINANCIERAS MONETARIAS
C) Balance agregado de los componentes

8.32 Entidades de crédito y establecimientos financieros de crédito.
Pasivo: resumen

mm de euros

	Total	Por residencia				Por instrumentos					Por monedas		
		Residentes en España (a)	Residentes en otros países de la zona euro	Resto del mundo	Rúbricas no clasificadas por residencia del tenedor	Depósitos	Participaciones en fondos del mercado monetario	Valores representativos de deuda emitidos	Capital y reservas	Otros pasivos no clasificados	Euros	Monedas distintas del euro	Sin clasificar
	=11a13 =6a10= 1=2a5=												
16	2 718,0	1 714,4	170,5	112,0	721,2	1 996,9	9,7	207,6	298,3	215,3	2 163,8	105,4	448,9
17	2 715,9	1 722,9	165,2	110,1	717,8	1 998,2	7,1	227,5	292,6	197,7	2 172,4	103,6	439,9
18	2 638,2	1 692,0	151,3	113,2	681,6	1 956,6	6,8	230,0	269,3	182,2	2 102,9	122,2	413,1
19	2 672,7	1 698,2	164,6	101,1	708,8	1 963,9	3,8	247,2	268,2	193,4	2 120,6	134,5	417,6
20	2 888,0	1 948,1	148,6	91,8	699,4	2 188,5	4,6	249,4	261,6	188,5	2 351,7	132,6	403,7
21	2 997,6	2 046,1	155,7	91,4	704,4	2 293,2	4,5	269,5	255,0	179,9	2 438,3	162,5	396,8
21 Jul	2 952,2	1 997,3	171,2	86,7	696,9	2 255,3	4,5	257,6	256,1	183,2	2 401,4	151,3	399,5
Ago	2 950,2	1 997,0	173,2	87,5	692,4	2 257,7	4,5	257,8	258,1	176,5	2 399,8	155,9	394,4
Sep	2 963,3	2 002,0	166,3	92,9	702,1	2 261,2	4,5	261,8	255,7	184,7	2 405,2	158,0	400,1
Oct	2 958,8	1 995,9	172,1	90,6	700,1	2 258,7	4,4	265,0	253,2	181,9	2 405,2	157,8	395,8
Nov	3 018,8	2 024,2	174,6	95,7	724,3	2 294,4	4,4	271,6	253,3	199,5	2 439,1	170,0	409,6
Dic	2 997,6	2 046,1	155,7	91,4	704,4	2 293,2	4,5	269,5	255,0	179,9	2 438,3	162,5	396,8
22 Ene	2 998,0	2 023,1	180,5	85,0	709,5	2 288,6	4,1	260,8	255,8	192,8	2 426,6	160,2	411,2
Feb	2 978,2	2 017,6	185,1	84,5	691,0	2 287,2	4,2	255,9	255,4	179,7	2 419,4	159,1	399,7
Mar	3 016,5	2 041,4	173,2	102,8	699,0	2 317,5	4,2	254,0	250,5	194,5	2 436,6	176,0	403,9
Abr	3 062,3	2 036,1	211,5	103,5	711,1	2 351,2	4,2	253,0	248,2	209,9	2 470,6	183,6	408,1
May	3 056,0	2 043,3	196,1	105,7	710,9	2 345,1	4,2	256,9	250,2	203,8	2 466,6	182,4	407,1
Jun	3 116,1	2 070,6	207,5	110,2	727,7	2 388,3	4,2	260,5	246,6	220,6	2 510,9	186,6	418,6
Jul	3 111,2	2 061,1	219,2	105,8	725,1	2 386,1	4,2	261,3	247,8	216,0	2 505,5	190,3	415,4
Ago	3 102,6	2 059,2	213,2	103,4	726,7	2 375,9	4,3	263,5	246,3	217,0	2 500,0	195,1	407,5
Sep	3 134,1	2 042,3	221,3	112,7	757,8	2 376,3	4,2	274,0	245,9	238,0	2 509,9	202,7	421,6
Oct	3 117,1	2 025,9	232,7	108,5	750,1	2 367,1	5,2	275,3	246,3	228,5	2 492,7	207,2	417,2
Nov	3 100,1	1 982,0	249,2	118,8	750,0	2 350,1	5,1	281,0	245,5	223,6	2 479,7	204,6	415,8
Dic	P 2 968,9	1 880,1	231,9	113,7	743,2	2 225,7	5,2	281,2	246,9	215,1	2 364,7	197,0	407,2

Véanse notas al final del capítulo

8. OTRAS INSTITUCIONES FINANCIERAS MONETARIAS
C) Balance agregado de los componentes

8.33 Entidades de crédito y establecimientos financieros de crédito.
Activo. Residentes en España

mm de euros

	Total	Préstamos y créditos								Valores representativos de deuda	Participaciones en Fondos de Inversión (a)	Participaciones en el capital (b)		
		Del cual		Del cual		Del cual		Del cual					Del cual	
		Total	Euros	IFMs total	Euros	AAPP total	Euros	Otros sectores residentes total	Euros				Total	Euros
	12+13 1=2+10+	2=4+6+8	3=5+7+9	4	5	6	7	8	9	10	11	12	13	
16	2 034,1	1 531,1	1 510,6	193,3	188,0	88,5	88,5	1 249,4	1 234,1	420,7	417,7	0,7	81,6	
17	2 046,0	1 570,5	1 552,7	268,3	264,4	78,1	78,1	1 224,1	1 210,3	386,0	385,8	0,8	88,7	
18	1 928,2	1 492,8	1 475,9	247,4	244,3	69,0	68,9	1 176,4	1 162,7	361,0	360,9	0,6	73,8	
19	1 876,2	1 454,7	1 437,7	228,8	225,0	66,9	66,9	1 158,9	1 145,8	341,7	341,5	0,6	79,2	
20	2 081,5	1 634,0	1 620,4	359,5	356,8	77,3	77,3	1 197,2	1 186,3	372,1	371,9	2,2	73,2	
21	2 168,6	1 760,5	1 745,9	484,5	481,3	81,6	81,6	1 194,5	1 182,9	329,2	329,0	0,9	77,9	
21 Jul	2 141,9	1 715,7	1 703,0	433,7	431,2	89,0	89,0	1 193,0	1 182,8	347,8	347,7	0,8	77,5	
Ago	2 132,4	1 710,6	1 698,1	439,2	436,9	88,1	88,1	1 183,2	1 173,1	343,3	343,1	0,8	77,7	
Sep	2 146,1	1 729,1	1 715,6	454,3	451,2	87,5	87,5	1 187,3	1 176,9	338,7	338,6	0,9	77,4	
Oct	2 133,4	1 716,8	1 702,6	442,7	439,3	85,9	85,9	1 188,3	1 177,4	338,9	338,7	0,9	76,8	
Nov	2 176,8	1 769,3	1 755,9	484,8	482,0	84,7	84,7	1 199,8	1 189,2	329,6	329,4	0,9	77,0	
Dic	2 168,6	1 760,5	1 745,9	484,5	481,3	81,6	81,6	1 194,5	1 182,9	329,2	329,0	0,9	77,9	
22 Ene	2 175,7	1 770,5	1 756,0	505,8	502,8	81,3	81,3	1 183,5	1 172,0	327,0	326,8	0,9	77,3	
Feb	2 150,6	1 744,8	1 730,7	482,4	479,4	79,9	79,9	1 182,6	1 171,4	327,2	327,1	0,9	77,6	
Mar	2 145,9	1 734,8	1 719,5	466,9	463,0	83,4	83,4	1 184,5	1 173,0	332,4	332,2	1,0	77,7	
Abr	2 165,6	1 756,1	1 740,4	477,8	474,3	86,2	86,2	1 192,1	1 179,9	331,5	331,3	0,9	77,0	
May	2 171,8	1 756,8	1 741,8	477,9	474,5	86,7	86,7	1 192,2	1 180,7	336,0	335,8	0,9	78,0	
Jun	2 207,5	1 792,3	1 776,5	501,2	497,3	87,7	87,7	1 203,4	1 191,5	336,2	336,0	0,8	78,2	
Jul	2 201,8	1 783,3	1 766,4	495,6	491,2	86,2	86,2	1 201,5	1 189,0	339,0	338,8	0,7	78,8	
Ago	2 181,5	1 765,5	1 747,8	485,8	481,1	84,9	84,9	1 194,9	1 181,8	336,5	336,4	0,8	78,7	
Sep	2 177,5	1 763,4	1 746,6	485,8	482,2	84,1	84,1	1 193,5	1 180,3	335,9	335,8	0,8	77,4	
Oct	2 169,9	1 756,1	1 737,5	479,8	474,1	83,4	83,4	1 192,9	1 180,0	335,3	335,1	0,7	77,8	
Nov	2 157,1	1 738,9	1 720,8	453,9	448,3	83,9	83,9	1 201,0	1 188,6	339,2	339,1	0,7	78,2	
Dic	P 2 036,0	1 622,8	1 607,3	353,8	349,6	81,9	81,9	1 187,0	1 175,8	335,4	335,2	0,8	77,2	

Véanse notas al final del capítulo

8. OTRAS INSTITUCIONES FINANCIERAS MONETARIAS
C) Balance agregado de los componentes

8.34 Entidades de crédito y EFC. Pasivo. Depósitos de los residentes en España: por sectores y detalle por instrumentos de los depósitos de otros sectores residentes

mm de euros

	Por sectores													
	Total 1=2+5+6+7	I F M			AAPP		Otros sectores residentes						Mone- das dis- tin- tas euro 14	
		Total 2=3+4	EC,EDE, EFC y BE 3	Fondos del merca- do mo- netario 4	Admi- nistra- ción Central 5	Otras AAPP 6	Total 7=8+14	En euros						
								Total 12+13 8=9+10+	A la vista 9	Del cual		Con pre- aviso 12		Cesio- nes tempo- rales 13
A plazo 10	Hasta dos años 11													
16	1 714,4	291,3	288,2	3,2	13,6	40,8	1 368,7	1 340,8	740,8	567,7	305,0	0,1	32,2	27,9
17	1 722,9	329,8	327,5	2,3	14,5	47,3	1 331,4	1 313,9	844,5	441,6	218,6	0,1	27,8	17,5
18	1 692,0	290,6	287,8	2,8	15,6	56,2	1 329,7	1 314,3	919,2	372,4	177,8	0,1	22,6	15,4
19	1 698,2	256,4	254,0	2,5	15,4	54,0	1 372,3	1 354,7	1 006,7	329,1	150,0	0,3	18,5	17,7
20	1 948,1	372,0	369,8	2,2	17,2	63,6	1 495,4	1 474,4	1 146,3	307,1	121,4	0,1	20,9	21,0
21	2 046,1	411,3	409,4	1,8	22,9	74,1	1 537,8	1 515,0	1 244,6	250,2	86,9	0,1	20,1	22,8
21 Jul	1 997,3	408,4	406,2	2,2	21,7	66,4	1 500,9	1 480,8	1 190,5	271,6	99,7	0,1	18,5	20,1
<i>Ago</i>	1 997,0	405,9	403,7	2,2	20,2	69,4	1 501,6	1 481,1	1 194,7	268,0	97,8	0,1	18,3	20,5
<i>Sep</i>	2 002,0	400,7	398,4	2,2	19,6	73,5	1 508,2	1 488,0	1 202,7	267,1	96,0	0,1	18,1	20,2
<i>Oct</i>	1 995,9	401,2	399,3	1,8	20,3	75,2	1 499,3	1 478,9	1 198,1	263,0	93,5	0,1	17,7	20,4
<i>Nov</i>	2 024,2	402,0	400,0	2,0	19,9	89,8	1 512,6	1 491,9	1 213,9	256,0	90,2	0,1	21,9	20,7
<i>Dic</i>	2 046,1	411,3	409,4	1,8	22,9	74,1	1 537,8	1 515,0	1 244,6	250,2	86,9	0,1	20,1	22,8
22 Ene	2 023,1	414,5	412,5	2,0	23,2	67,9	1 517,5	1 496,1	1 232,8	245,6	83,7	0,1	17,5	21,4
<i>Feb</i>	2 017,6	412,3	410,1	2,2	20,1	66,6	1 518,6	1 497,0	1 241,0	237,3	81,9	0,1	18,7	21,5
<i>Mar</i>	2 041,4	412,9	410,6	2,2	20,9	67,9	1 539,8	1 517,5	1 260,7	239,1	79,5	0,1	17,6	22,4
<i>Abr</i>	2 036,1	412,3	409,8	2,5	20,8	68,6	1 534,5	1 513,3	1 258,9	236,1	77,8	0,1	18,1	21,3
<i>May</i>	2 043,3	408,7	406,3	2,4	21,0	68,9	1 544,7	1 523,4	1 272,3	234,2	76,8	0,1	16,8	21,4
<i>Jun</i>	2 070,6	412,8	410,7	2,2	24,8	74,5	1 558,4	1 536,3	1 290,5	230,6	74,9	0,1	15,1	22,1
<i>Jul</i>	2 061,1	415,7	413,3	2,4	22,6	72,9	1 550,0	1 528,3	1 285,6	228,9	75,0	0,1	13,7	21,7
<i>Ago</i>	2 059,2	412,1	409,3	2,8	22,2	77,9	1 547,0	1 525,6	1 286,1	227,4	75,5	0,1	12,0	21,4
<i>Sep</i>	2 042,3	406,9	404,6	2,3	20,8	72,0	1 542,6	1 521,6	1 279,1	227,8	78,6	0,1	14,6	21,0
<i>Oct</i>	2 025,9	406,2	403,6	2,6	20,6	73,0	1 526,0	1 505,4	1 262,9	228,5	81,3	0,1	13,9	20,6
<i>Nov</i>	1 982,0	346,7	343,9	2,8	20,3	81,9	1 533,1	1 512,1	1 266,8	229,5	81,4	0,1	15,7	21,0
<i>Dic</i>	P 1 880,1	244,0	241,8	2,2	25,3	70,7	1 540,1	1 518,6	1 276,8	230,0	85,4	0,1	11,7	21,5

8. ENTIDADES DE CRÉDITO
C) Balances de los componentes de OIFM

8.C Apéndice al balance. Determinación de los pasivos
de las entidades de crédito sujetas a reservas mínimas (a),(b)

Datos referidos a Octubre de 2022

Millones de euros

	Serie en cuadro y columna/ Time series in table and column	Entidades de crédito/ Credit institutions	
CONCEPTOS	1	2	CONCEPTS
I. DEPÓSITOS EN LAS ENTIDADES DE CRÉDITO RESIDENTES, EXCEPTO LOS DE LAS ENTIDADES RESIDENTES EN LA ZONA EURO, BCNS Y BCE			I. DEPOSITS IN CREDIT INSTITUTIONS, EXCEPT OF EMU RESIDENTS CREDIT INSTITUTIONS, NCBs AND ECB
A. Sujetos a coeficiente de caja del 1 %	8.35/2	1 581 769	A. Subject to reserve ratio of 1 %
A.1. A la vista, a plazo hasta dos años y disponible con preaviso hasta dos años	8.35/2	1 581 769	A.1. Overnight, with agreed maturity up to two years and redeemable at notice up to two years
B. Sujetos a coeficiente de caja cero	-	212 851	B. Subject to zero reserve ratio
B.1. A plazo a más de dos años	8.35/5	165 969	B.1. With agreed maturity over two years
B.2. Disponible con preaviso a más de dos años (inexistente para las IFMs residentes).	-	-	B.2. Redeemable at notice over two years (it doesn't exist in residents MFIs)
B.3. Cesiones temporales	8.35/7	46 881	B.3. Repos
II. INSTRUMENTOS NEGOCIABLES EMITIDOS POR ENTIDADES DE CRÉDITO			II. NEGOTIABLE INSTRUMENTS ISSUED BY CREDIT INSTITUTIONS
A. Sujetos a coeficiente de caja del 1 %	8.35/3	27 207	A. Subject to reserve ratio of 1 %
A.1. Valores representativos de deuda emitidos hasta dos años (neto)	8.35/3	27 207	A.1. Debt securities issued up to two year (net)
B. Sujetos a coeficiente de caja cero	8.35/6	243 221	B. Subject to zero reserve ratio
B.1. Valores representativos de deuda emitidos a más de dos años (neto)	8.35/6	243 221	B.1. Debt securities issued over two year (net)

October 2022 data

8.C Appendix to Balance sheet. Determination of credit institutions' liabilities subject to minimum reserves (reserve base).

EUR millions

8.CREDIT INSTITUTIONS
C) Balance sheet of the institutional groupings of other MFIs

Véanse notas al final del capítulo./ See notes at the end of the chapter.

8. OTRAS INSTITUCIONES FINANCIERAS MONETARIAS
B) Balance agregado de las OIFM según
los estados de la zona del euro

8.C Balance. Detalle por instituciones

Datos referidos a Abril de 2016

Millones de euros

	Serie en cuadro y columna/ Time series in table and column	Otras instituciones financieras monetarias/ Other monetary financial institutions	Entidades de crédito y EFC (Cuadro 8.D)/ Credit institutions and CFI (Table 8.D)	FMM (a) y EDE / MMF (a) & ELMs	
		A=B+C	B	C	
ACTIVO					ASSETS
1 A. RESIDENTES EN ESPAÑA	8.2/2	2 119 797	2 114 136	5 661	1 A. DOMESTIC
2 2. Préstamos y créditos	8.4/2	1 559 600	1 556 230	3 370	2 2. Loans
3 2e. Del cual: euros	8.4/3	1 541 074	1 537 704	3 370	3 2e. Of which: euro
4 IFM	8.4/4	195 605	192 235	3 370	4 MFIs
5 2e. Del cual: euros	8.4/5	191 252	187 882	3 370	5 2e. Of which: euro
6 Administraciones Públicas	8.4/6	95 818	95 818	-	6 General government
7 2e. Del cual: euros	8.4/7	95 818	95 818	-	7 2e. Of which: euro
8 Otros residentes	8.4/8	1 268 177	1 268 177	0	8 Other resident sectors
9 2e. Del cual: euros	8.4/9	1 254 004	1 254 004	0	9 2e. Of which: euro
10 3. Valores distintos de acciones y participaciones	8.4/10	471 386	469 100	2 286	10 3. Securities other than shares
11 3e. Del cual: euros	8.4/11	467 585	465 299	2 286	11 3e. Of which: euro
12 IFM	8.5/3	21 549	20 507	1 042	12 MFIs
13 3e. Euros	8.5/4	21 526	20 484	1 042	13 3e. euro
14 Del cual: hasta dos años	-	5 071	4 648	422	14 Of which: up to 2 years
15 3x. Monedas distintas del euro	-	23	23	-	15 3x. Non-MU currencies
16 Del cual: hasta dos años	-	3	3	-	16 Of which: up to 2 years
17 Administraciones Públicas	8.5/6	256 033	255 089	944	17 General government
18 3e. Del cual: euros	8.5/7	255 799	254 856	944	18 3e. Of which: euro
19 Otros residentes	8.5/8	193 804	193 504	301	19 Other residents
20 3e. Del cual: euros	8.5/9	190 260	189 959	301	20 3e. Of which: euro
21 4. Participaciones en FMM	8.4/12	6	0	5	21 4. Money market fund shares/units
22 IFM	-	6	0	5	22 MFIs
23 4e. Del cual: euros	-	0	0	-	23 4e. Of which euro
24 5. Acciones y participaciones	8.4/13	88 806	88 806	-	24 5. Shares and other equity
25 IFM	-	14 807	14 807	-	25 MFIs
26 Otros residentes	-	73 998	73 998	-	26 Other resident sectors
27 B. RESIDENTES EN OTROS PAISES DE LA ZONA DEL EURO	8.2/3	172 483	170 058	2 424	27 B. OTHER EURO AREA COUNTRIES
28 2. Préstamos y créditos	8.6/2	89 124	89 124	-	28 2. Loans
29 2e. Del cual: euros	8.6/3	79 800	79 800	-	29 2e. Of which: euro
30 IFM	8.6/4	65 256	65 256	-	30 MFIs
31 2e. Del cual: euros	8.6/5	59 848	59 848	-	31 2e. Of which: euro
32 Administraciones Públicas	8.6/6	23	23	-	32 General government
33 2e. Del cual: euros	8.6/7	23	23	-	33 2e. Of which: euro
34 Otros residentes	8.6/8	23 845	23 845	-	34 Other resident sectors
35 2e. Del cual: euros	8.6/9	19 929	19 929	-	35 2e. Of which: euro
36 3. Valores distintos de acciones y participaciones	8.6/10	52 466	50 046	2 420	36 3. Securities other than shares
37 3e. Del cual: euros	8.6/11	50 879	48 459	2 420	37 3e. Of which: euro
38 IFM	8.7/3	4 001	2 665	1 335	38 MFIs
39 3e. Euros	8.7/4	3 741	2 406	1 335	39 3e. euro
40 Del cual: hasta dos años	-	327	322	4	40 Of which: up to 2 years
41 3x. Monedas distintas del euro	-	260	260	-	41 3x. Non-MU currencies
42 Del cual: hasta dos años	-	10	10	-	42 Of which: up to 2 years
43 Administraciones Públicas	8.7/6	36 341	35 875	465	43 General government
44 3e. Del cual: euros	8.7/7	36 111	35 645	465	44 3e. Of which: euro
45 Otros residentes	8.7/8	12 125	11 505	620	45 Other resident sectors
46 3e. Del cual: euros	8.7/9	11 028	10 408	620	46 3e. Of which: euro

April 2016 data

8.C Balance sheet by institutional grouping

EUR millions

8. OTHER MONETARY FINANCIAL INSTITUTIONS
B) Aggregated balance sheet according
to the euro area returns

Véanse notas al final del capítulo./ See notes at the end of the chapter.

8. OTRAS INSTITUCIONES FINANCIERAS MONETARIAS

B) Balance agregado de las OIFM según los estados de la zona del euro

8.C Balance. Detalle por instituciones

Datos referidos a Abril de 2016

Millones de euros

	Serie en cuadro y columna/ Time series in table and column	Otras instituciones financieras monetarias/ Other monetary financial institutions	Entidades de crédito y EFC (Cuadro 8.D)/ Credit institutions and CFI's (Table 8.D)	FMM (a) y EDE / MMF (a) & ELMs	
		A=B+C	B	C	
ACTIVO (continuación)					ASSETS (continued)
B. RESIDENTES EN OTROS PAÍSES DE LA ZONA DEL EURO (continuación)					B. OTHER MUMS (continued)
47 4. Participaciones en FMM	8.6/12	-	-	-	47 4. Money market fund shares/units
48 IFM.	-	-	-	-	48 MFIs
49 5. Acciones y participaciones	8.6/13	30 893	30 889	4	49 5. Shares and other equity
50 IFM.	-	5 889	5 889	-	50 MFIs
51 Otros residentes	-	25 003	24 999	4	51 Other residents
52 C. RESTO DEL MUNDO	8.2/4	193 013	191 928	1 085	52 C. REST OF THE WORLD
53 2. Préstamos y créditos	8.12/3	87 812	87 770	42	53 2. Loans
54 2e. Del cual: euros	8.12/4	36 881	36 881	-	54 2e. Of which: euro
55 3. Valores distintos de acciones y participaciones	8.12/5	28 515	27 472	1 043	55 3. Securities other than shares
56 3e. Del cual: euros	8.12/6	6 430	5 483	948	56 3e. Of which: euro
57 5. Acciones y participaciones	8.12/7	76 686	76 686	-	57 5. Shares and other equity
58 5e. Del cual: euros	-	-	-	-	58 5e. Of which: euro
59 D. SIN CLASIFICAR	8.2/5	329 301	329 258	42	59 D. UNCLASSIFIED
60 1. Efectivo (todas las monedas)	8.2/10	6 757	6 745	11	60 1. Cash (all currencies)
61 1e. Del cual: euros	-	6 567	6 555	11	61 1e. Of which: euro
62 6. Activo fijo	8.2/11	46 848	46 839	10	62 6. Fixed assets
63 7. Otros activos	8.2/12	275 696	275 674	22	63 7. Remaining assets
64 7e. Del cual: euros	-	-	-	-	64 7e. Of which: euro
65 TOTAL ACTIVOS	8.2/1	2 814 594	2 805 381	9 213	65 TOTAL ASSETS
66 e Euros	8.2/13	2 308 791	2 299 800	9 035	66 e Euro
67 e Monedas distintas del euro	8.2/14	183 198	183 068	147	67 x Other currencies
68 s/c Sin clasificar por monedas.	8.2/15	322 544	322 513	31	68 n/a Not classified by currencies

April 2016 data

8.C Balance sheet by institutional grouping

EUR millions

8. OTHER MONETARY FINANCIAL INSTITUTIONS
B) Aggregated balance sheet according to the euro area returns

Véanse notas al final del capítulo./ See notes at the end of the chapter.

8. OTRAS INSTITUCIONES FINANCIERAS MONETARIAS
B) Balance agregado de las OIFM según
los estados de la zona del euro

8.C Balance. Detalle por instituciones

Datos referidos a Abril de 2016

Millones de euros

	Serie en cuadro y columna/ Time se- ries in table and column	Otras instituciones financieras monetarias/ Other monetary financial ins- titutions	Entidades de crédito y EFC (Cuadro 8.D)/ Credit institutions and CFIs (Table 8.D)	FMM (a) y EDE / MMF (a) & ELMIs	
		A=B+C	B	C	
PASIVO					LIABILITIES
1 A. RESIDENTES EN ESPAÑA	8.3/2	1 748 000	1 738 910	9 090	1 A. DOMESTIC
2 9. Depósitos	8.8/1	1 738 971	1 738 910	60	2 9. Deposits
3 9e. Del cual: euros	8.8/2	1 701 998	1 701 938	60	3 9e. Of which: euro
4 IFM	8.8/3	304 612	304 610	2	4 MFIs
5 Entidades de crédito y BE	8.8/5	300 876	300 874	2	5 Credit institutions and BE
6 9e. Del cual: euros	-	292 242	292 240	2	6 9e. Of which: euro
7 Fondos del mercado monetario	8.8/7	3 736	3 736	-	7 Money market funds
8 9e. En euros	-	3 723	3 723	-	8 9e. Of which: euro
9 A la vista, a plazo hasta dos años y dis- ponible con preaviso	-	3 582	3 582	-	9 Overnight, up to two years and redeemable at notice
10 A plazo a más de dos años	-	112	112	-	10 With agreed maturity over two years
11 Cesiones temporales	-	29	29	-	11 Repos
12 9x. En monedas distintas del euro	-	13	13	-	12 9x. Of which: other currencies
13 A la vista, a plazo hasta dos años y dis- ponible con preaviso	-	13	13	-	13 Overnight, up to two years and redeemable at notice
14 A plazo a más de dos años	-	-	-	-	14 With agreed maturity over two years
15 Cesiones temporales	-	-	-	-	15 Repos
16 Administración Central	8.8/8	37 416	37 416	-	16 Central government
17 9e. Depósitos en euros	-	37 348	37 348	-	17 9e. Deposits in euro
18 A la vista, a plazo hasta dos años y dis- ponible con preaviso	-	33 760	33 760	-	18 Overnight, up to two years and redeemable at notice
19 A plazo a más de dos años	-	833	833	-	19 With agreed maturity over two years
20 Cesiones temporales	-	2 754	2 754	-	20 Repos
21 9x. Depósitos en monedas distintas del euro	-	68	68	-	21 9x. Deposits in other currencies
22 A la vista, a plazo hasta dos años y dis- ponible con preaviso	-	68	68	-	22 Overnight, up to two years and redeemable at notice
23 A plazo a más de dos años	-	-	-	-	23 With agreed maturity over two years
24 Cesiones temporales	-	-	-	-	24 Repos
25 Otras Administraciones Públicas	8.8/9	36 499	36 499	-	25 Other general government
26 9e. Depósitos en euros	8.8/10	36 494	36 494	-	26 9e. Deposits in euro
27 9.1e. A la vista	-	27 516	27 516	-	27 9.1e. Overnight
28 9.2e. A plazo	-	6 555	6 555	-	28 9.2e. With agreed maturity
29 Del cual: hasta dos años	-	5 689	5 689	-	29 Of which: up to two years
30 9.3e. Con preaviso	-	-	-	-	30 9.3e. Redeemable at notice
31 9.4e. Cesiones temporales	-	2 423	2 423	-	31 9.4e. Repos
32 9x. Depósitos en monedas distintas del euro	-	5	5	-	32 9x. Deposits in other currencies
33 9.1x. A la vista	-	3	3	-	33 9.1x. Overnight
34 9.2x. A plazo	-	2	2	-	34 9.2x. With agreed maturity
35 Del cual: hasta dos años	-	2	2	-	35 Of which: up to two years
36 9.3x. Con preaviso	-	-	-	-	36 9.3x. Redeemable at notice
37 9.4x. Cesiones temporales	-	-	-	-	37 9.4x. Repos
38 Otras residentes	8.9/1	1 360 444	1 360 385	58	38 Other resident sectors
39 9e. Depósitos en euros	8.9/2	1 332 192	1 332 134	58	39 9e. Deposits in euro
40 9.1e. A la vista	8.9/3	658 531	658 473	58	40 9.1e. Overnight
41 9.2e. A plazo	8.9/4	642 169	642 169	0	41 9.2e. With agreed maturity
42 Del cual: hasta dos años	8.9/5	346 215	346 215	-	42 Of which: up to two years
43 9.3e. Con preaviso	8.9/6	57	57	-	43 9.3e. Redeemable at notice
44 9.4e. Cesiones temporales	8.9/7	31 436	31 436	-	44 9.4e. Repos
45 9x. Depósitos en monedas distintas del euro	8.9/8	28 252	28 252	-	45 9x. Deposits in other currencies
46 9.1x. A la vista	8.9/9	11 081	11 081	-	46 9.1x. Overnight
47 9.2x. A plazo	8.9/10	17 171	17 171	-	47 9.2x. With agreed maturity
48 Del cual: hasta dos años	8.9/11	5 468	5 468	-	48 Of which: up to two years
49 9.3x. Con preaviso	8.9/12	-	-	-	49 9.3x. Redeemable at notice
50 9.4x. Cesiones temporales	8.9/13	-	-	-	50 9.4x. Repos
51 10. Participaciones de los fondos del merca- do monetario	8.91/11	9 030	-	9 030	51 10. Money market fund shares/units

April 2016 data

8.C Balance sheet by institutional grouping

EUR millions

8. OTHER MONETARY FINANCIAL INSTITUTIONS
B) Aggregated balance sheet according
to the euro area returns

Véanse notas al final del capítulo./ See notes at the end of the chapter.

8. OTRAS INSTITUCIONES FINANCIERAS MONETARIAS

B) Balance agregado de las OIFM según los estados de la zona del euro

8.C Balance. Detalle por instituciones

Datos referidos a Abril de 2016

Millones de euros

	Serie en cuadro y columna/ Time series in table and column	Otras instituciones financieras monetarias/ Other monetary financial institutions	Entidades de crédito y EFC (Cuadro 8.D)/ Credit institutions and CFI (Table 8.D)	FMM (a) y EDE / MMF (a) & ELMs		
		A=B+C	B	C		
PASIVO (continuación)						LIABILITIES (continued)
52 B. RESIDENTES EN OTROS PAÍSES DE LA ZONA DEL EURO	8.3/3	203 145	203 090	55	52 B. RESIDENTS IN OTHER EURO AREA COUNTRIES	
53 9. Depósitos	8.10/1	203 091	203 090	1	53 9. Deposits	
54 9e. Del cual: euros	8.10/2	183 388	183 388	1	54 9e. Of which: euro	
55 IFM	8.10/3	151 696	151 695	1	55 MFIs	
56 Entidades de crédito, BCE y otros bancos centrales nacionales.	8.10/5	151 497	151 496	1	56 Credit institutions, ECB and others NCBs	
57 9e. Del cual: euros	-	135 936	135 936	1	57 9e. Of which: euro	
58 Fondos del mercado monetario	8.10/7	199	199	58	58 Money market funds	
59 9e. En euros	-	199	199	-	59 9e. Of which: euro	
60 A la vista, a plazo hasta dos años y disponible con preaviso	-	199	199	-	60 Overnight, up to two years and redeemable at notice	
61 A plazo a más de dos años	-	-	-	-	61 With agreed maturity over two years	
62 9.4e. Cesiones temporales	-	-	-	-	62 9.4e. Repos	
63 9x. En monedas distintas del euro	-	-	-	-	63 9x. Of which: other currencies	
64 A la vista, a plazo hasta dos años y disponible con preaviso	-	-	-	-	64 Overnight, up to two years and redeemable at notice	
65 A plazo a más de dos años	-	-	-	-	65 With agreed maturity over two years	
66 9.4x. Cesiones temporales	-	-	-	-	66 9.4x. Repos	
67 Administración Central	8.10/8	1 034	1 034	-	67 Central government	
68 9e. Depósitos en euros	-	1 034	1 034	-	68 9e. Deposits in euro	
69 A la vista, a plazo hasta dos años y disponible con preaviso	-	1 034	1 034	-	69 Overnight, up to two years and redeemable at notice	
70 A plazo a más de dos años	-	-	-	-	70 With agreed maturity over two years	
71 9.4e. Cesiones temporales	-	-	-	-	71 9.4e. Repos	
72 9x. Del cual: monedas distintas del euro	-	-	-	-	72 9x. Of which: other currencies	
73 A la vista, a plazo hasta dos años y disponible con preaviso	-	-	-	-	73 Overnight, up to two years and redeemable at notice	
74 A plazo a más de dos años	-	-	-	-	74 With agreed maturity over two years	
75 9.4x. Cesiones temporales	-	-	-	-	75 9.4x. Repos	
76 Otras Administraciones Públicas	8.10/9	0	0	-	76 Other general government	
77 9e. Depósitos en euros	8.10/10	0	0	-	77 9e. Deposits in euro	
78 9.1e. A la vista	-	0	0	-	78 9.1e. Overnight	
79 9.2e. A plazo	-	-	-	-	79 9.2e. With agreed maturity	
80 Del cual: hasta dos años	-	-	-	-	80 Of which: up to two years	
81 9.3e. Con preaviso	-	-	-	-	81 9.3e. Redeemable at notice	
82 9.4e. Cesiones temporales	-	-	-	-	82 9.4e. Repos	
83 9x. Depósitos en monedas distintas del euro	-	-	-	-	83 9x. Deposits in other currencies	
84 9.1x. A la vista	-	-	-	-	84 9.1x. Overnight	
85 9.2x. A plazo	-	-	-	-	85 9.2x. With agreed maturity	
86 Del cual: hasta dos años	-	-	-	-	86 Of which: up to two years	
87 9.3x. Con preaviso	-	-	-	-	87 9.3x. Redeemable at notice	
88 9.4x. Cesiones temporales	-	-	-	-	88 9.4x. Repos	
89 Otros residentes	8.11/1	50 360	50 360	-	89 Other resident sectors	
90 9e. Depósitos en euros	8.11/2	46 218	46 218	-	90 9e. Deposits in euro	
91 9.1e. A la vista	8.11/3	6 627	6 627	-	91 9.1e. Overnight	
92 9.2e. A plazo	8.11/4	17 131	17 131	-	92 9.2e. With agreed maturity	
93 Del cual: hasta dos años	8.11/5	10 576	10 576	-	93 Of which: up to two years	
94 9.3e. Con preaviso	8.11/6	146	146	-	94 9.3e. Redeemable at notice	
95 9.4e. Cesiones temporales	8.11/7	22 314	22 314	-	95 9.4e. Repos	
96 9x. Depósitos en monedas distintas del euro	8.11/8	4 142	4 142	-	96 9x. Deposits in other currencies	
97 9.1x. A la vista	8.11/9	314	314	-	97 9.1x. Overnight	
98 9.2x. A plazo	8.11/10	3 603	3 603	-	98 9.2x. With agreed maturity	
99 Del cual: hasta dos años	8.11/11	1 935	1 935	-	99 Of which: up to two years	
100 9.3x. Con preaviso	8.11/12	6	6	-	100 9.3x. Redeemable at notice	
101 9.4x. Cesiones temporales	8.11/13	219	219	-	101 9.4x. Repos	
102 10. Participaciones de los fondos del mercado monetario	8.91/12	54	-	54	102 10. Money market fund shares/units	

Abril 2016 data

8.C Balance sheet by institutional grouping

EUR millions

8. OTHER MONETARY FINANCIAL INSTITUTIONS
B) Aggregated balance sheet according to the area euro returns

Véanse notas al final del capítulo./ See notes at the end of the chapter.

8. OTRAS INSTITUCIONES FINANCIERAS MONETARIAS

B) Balance agregado de las OIFM según los estados de la zona del euro

8.C Balance. Detalle por instituciones

Datos referidos a Abril de 2016

Millones de euros

	Serie en cuadro y columna/ Time series in table and column	Otras instituciones financieras monetarias/ Other monetary financial institutions	Entidades de crédito y EFC (Cuadro 8.D)/ Credit institutions and CFI's (Table 8.D)	FMM (a) y EDE / MMF (a) & ELMs	
		A=B+C	B	C	
PASIVO (continuación)					LIABILITIES (continued)
103 C. RESTO DEL MUNDO	8.3/4	108 318	108 271	47	103 C. REST OF THE WORLD
104 9. Depósitos (total)	8.13/1	108 271	108 271	0	104 9. Deposits (total)
105 9.1. Depósitos en euros	8.13/2	71 320	71 320	-	105 9.1. Deposits in euro
106 A la vista, a plazo hasta dos años y con preaviso	-	33 286	33 286	0	106 Overnight, up to two years and redeemable at notice
107 A plazo a más de dos años	-	22 974	22 974	-	107 With agreed maturity over two years
108 Cesiones temporales	-	15 061	15 061	...	108 Repos
109 9.2. Depósitos en monedas distintas del euro.	-	36 950	36 950	-	109 9.2. Deposits in other currencies
110 A la vista, a plazo hasta dos años y con preaviso	-	31 194	31 194	-	110 Overnight, up to two years and redeemable at notice
111 A plazo a más de dos años	-	2 250	2 250	-	111 With agreed maturity over two years
112 Cesiones temporales	-	3 507	3 507	...	112 Repos
113 10. Participaciones en los fondos del mercado monetario	8.91/13	47	-	47	113 10. Money market fund shares/units
114 D. SIN CLASIFICAR	8.3/5	755 131	755 110	22	114 D. UNCLASSIFIED
115 11. Valores distintos de acciones y participaciones	8.3/8	220 253	220 253	-	115 11. Debt securities issued
116 11e. Euros	8.13/14	209 059	209 059	-	116 11e. In euro
117 Del cual: hasta dos años	-	27 009	27 009	-	117 Of which: up to two years
118 11x. Monedas distintas del euro.	-	11 194	11 194	-	118 11x. Other currencies
119 Del cual: hasta dos años	-	2 520	2 520	-	119 Of which: up to two years
120 13. Capital y reservas	8.3/9	305 924	305 917	6	120 13. Capital and reserves
121 14. Otros pasivos	8.3/10	228 954	228 939	15	121 14. Remaining liabilities
122 14e. Del cual: euros	-	122 14e. Of which: euro
123 TOTAL PASIVOS	8.3/1	2 814 605	2 805 381	9 224	123 TOTAL LIABILITIES
124 e Euros	8.3/11	2 174 835	2 165 705	9 131	124 e Euro
125 x Monedas distintas del euro	8.3/12	104 892	104 820	72	125 x Other currencies
126 s/c Sin clasificar por monedas	8.3/13	534 878	534 857	22	126 n/a Not classified by currencies
PRO MEMORIA					MEMORANDUM ITEM
a Tenencias de valores distintos de acciones y participaciones hasta dos años emitidos por las entidades de crédito	-	4 984	4 984	...	a Holdings of debt securities up to two years issued by CI
b Tenencias de instrumentos del mercado monetario emitidos por las entidades de crédito	-	-	-	-	b Holdings of money markets papers issued by credit institutions

April 2016 data

8.C Balance sheet by institutional grouping

EUR millions

8. OTHER MONETARY FINANCIAL INSTITUTIONS
B) Aggregated balance sheet according to the euro area returns

Véanse notas al final del capítulo./ See notes at the end of the chapter.

8. OTRAS INSTITUCIONES FINANCIERAS MONETARIAS
C) Balances de los componentes de OIFM

8.35 Pasivos computables en el coeficiente de reservas mínimas de la zona euro (a)

mm de euros

Información necesaria para el cálculo del requerimiento de reservas							
Pasivos computables con coeficiente positivo			Pasivos computables con coeficiente cero				
Total	Depósitos hasta dos años	Valores hasta dos años	Total	Depósitos a más de dos años	Valores a más de dos años	Cesiones temporales	
1	2	3	4	5	6	7	
16	-	-
17
18
19
20
21	1 561,3	1 533,5	27,8	466,3	180,5	236,7	49,0
21 May	1 479,4	1 459,0	20,4	468,6	195,7	224,8	48,2
Jun
Jul	1 502,7	1 479,1	23,6	473,2	188,1	229,8	55,2
Ago
Sep	1 529,3	1 504,0	25,3	468,7	187,4	232,0	49,3
Oct	1 517,4	1 490,2	27,2	477,9	185,6	232,9	59,4
Nov
Dic	1 561,3	1 533,5	27,8	466,3	180,5	236,7	49,0
22 Ene	1 535,4	1 512,9	22,5	470,6	179,5	234,3	56,8
Feb	1 537,3	1 516,3	20,9	463,1	173,0	231,2	58,8
Mar
Abr	1 568,3	1 546,2	22,1	473,2	176,9	227,0	69,4
May	1 574,6	1 553,2	21,3	475,2	175,1	231,7	68,4
Jun
Jul	1 608,9	1 585,4	23,5	466,3	172,0	233,7	60,7
Ago
Sep	1 619,9	1 593,2	26,8	463,8	167,9	241,9	54,0
Oct	1 609,0	1 581,8	27,2	456,1	166,0	243,2	46,9

Véanse notas al final del capítulo.

8. OTRAS INSTITUCIONES FINANCIERAS MONETARIAS
C) Balance agregado de los componentes

8.41 Entidades de depósito
Activo: resumen

mm de euros

Total	Por residencia				Por instrumentos							Por monedas			
	Residentes en España (a)	Residentes en otros países de la zona euro	Resto del mundo	Rúbricas no clasificadas por residencia del emisor	Préstamos y créditos	Valores representativos de deuda	Participaciones en Fondos de Inversión (b)	Participaciones en el capital (c)	Efectivo	Activo fijo	Otros activos no clasificados	Euros	Monedas distintas del euro	Sin clasificar	
=13a15= =6a12= 1=2a5=	2	3	4	5=10a12	6	7	8	9	10	11	12	13	14	15	
16	2 610,0	1 937,9	180,8	185,6	305,6	1 635,7	477,5	1,8	189,3	7,5	42,8	255,3	2 199,3	109,0	301,6
17	2 610,9	1 953,1	194,9	181,3	281,6	1 684,0	443,5	2,3	199,5	8,1	37,6	236,0	2 219,8	100,9	290,2
18	2 536,5	1 838,6	217,2	203,4	277,2	1 646,1	430,3	2,1	180,8	8,7	33,8	234,8	2 115,6	128,4	292,4
19	2 575,7	1 790,4	257,7	230,8	296,9	1 663,1	419,0	2,9	193,9	9,3	40,1	247,5	2 115,4	147,4	313,0
20	2 800,7	2 004,6	278,3	226,7	291,1	1 858,6	463,5	3,3	184,3	8,6	39,2	243,3	2 358,9	151,2	290,6
21	2 904,3	2 088,1	290,8	254,7	270,7	2 027,4	418,3	2,4	185,5	8,1	35,0	227,6	2 437,3	191,3	275,7
21 Jul	2 865,0	2 065,9	293,6	237,1	268,5	1 961,5	447,5	2,5	185,1	7,7	37,4	223,3	2 418,6	175,5	270,9
Ago	2 863,6	2 057,0	294,4	241,9	270,4	1 965,0	439,8	2,6	185,8	7,7	37,3	225,4	2 413,6	176,8	273,3
Sep	2 875,8	2 070,0	286,7	247,0	272,1	1 986,2	428,6	2,6	186,3	7,6	37,1	227,4	2 420,0	181,2	274,6
Oct	2 870,5	2 056,6	291,8	247,7	274,5	1 974,7	433,0	2,5	185,9	7,7	37,0	229,8	2 410,8	180,6	279,2
Nov	2 926,2	2 096,3	293,5	250,6	285,7	2 028,9	425,7	2,4	183,4	7,6	35,1	243,1	2 455,6	186,0	284,6
Dic	2 904,3	2 088,1	290,8	254,7	270,7	2 027,4	418,3	2,4	185,5	8,1	35,0	227,6	2 437,3	191,3	275,7
22 Ene	2 908,6	2 098,8	289,5	254,2	266,1	2 031,3	423,6	2,7	184,9	7,4	34,6	224,1	2 445,5	189,5	273,6
Feb	2 889,9	2 074,3	295,4	254,6	265,6	2 011,1	426,7	2,5	184,1	7,1	34,5	224,0	2 425,1	192,0	272,9
Mar	2 925,9	2 068,3	305,9	273,2	278,5	2 028,2	435,8	2,6	180,8	7,4	34,4	236,7	2 433,2	211,7	281,0
Abr	2 970,4	2 086,8	306,3	270,4	306,9	2 043,7	437,5	2,6	179,7	7,7	34,3	264,9	2 460,5	210,0	299,8
May	2 964,4	2 093,7	307,1	269,6	294,0	2 043,8	442,3	2,6	181,7	7,4	34,2	252,4	2 468,5	205,2	290,7
Jun	3 024,2	2 129,3	318,0	274,4	302,6	2 092,6	448,0	2,6	178,4	7,5	34,1	261,0	2 518,0	211,8	294,5
Jul	3 022,9	2 126,8	316,0	277,0	303,0	2 083,1	454,6	2,7	179,4	7,7	34,0	261,4	2 510,9	215,2	296,8
Ago	3 012,6	2 105,7	316,3	271,5	319,1	2 061,3	450,2	2,5	179,5	7,8	33,8	277,4	2 497,5	210,3	304,8
Sep	3 044,3	2 102,2	325,6	278,7	337,9	2 073,8	453,3	2,5	176,8	7,7	33,7	296,5	2 512,0	216,8	315,5
Oct	3 029,7	2 096,0	331,1	274,9	327,7	2 065,0	455,9	2,4	178,7	7,7	33,5	286,5	2 505,7	212,5	311,5
Nov	3 012,3	2 081,9	339,1	273,7	317,6	2 052,8	461,1	2,4	178,6	7,5	33,5	276,6	2 498,9	206,8	306,6
Dic	2 879,7	1 959,4	335,9	275,5	308,9	1 942,8	449,0	2,4	176,6	7,8	33,5	267,5	2 377,9	205,6	296,2

Véanse notas al final del capítulo.

8. OTRAS INSTITUCIONES FINANCIERAS MONETARIAS
C) Balance agregado de los componentes

8.44 Entidades de depósito. Pasivo. Depósitos de los residentes en España: por sectores y detalle por instrumentos de los depósitos de otros sectores residentes

mm de euros

	Por sectores														
	Total 1=2+5+6+7	I F M			AAPP		Otros sectores residentes							Mone- das dis- tintas euro 14	
		Total 2=3+4	EC,EDE, EFC y BE 3	Fondos del merca- do moneta- rio 4	Admi- nistra- ción Central 5	Otras AAPP 6	Total 7=8+14	En euros					Con pre- avisos 12		Cesio- nes tem- porales 13
								Total 12+13 8=9+10+	A la vista 9	Del cual A plazo 10		Hasta dos años 11			
16	1 671,3	259,7	256,6	3,2	12,7	40,8	1 358,2	1 330,2	740,7	557,2	305,0	-	32,2	27,9	
17	1 676,2	295,7	293,4	2,3	13,6	47,3	1 319,6	1 302,2	844,4	430,0	218,5	-	27,8	17,5	
18	1 643,3	254,6	251,9	2,8	14,7	56,2	1 317,8	1 302,5	919,1	360,7	177,8	-	22,6	15,4	
19	1 648,5	216,9	214,4	2,5	14,8	54,0	1 362,9	1 345,2	1 006,7	319,8	150,0	0,3	18,5	17,7	
20	1 905,6	337,8	335,6	2,2	15,8	63,6	1 488,4	1 467,4	1 146,2	300,2	121,3	0,1	20,9	21,0	
21	2 003,3	375,5	373,7	1,8	22,2	74,1	1 531,4	1 508,6	1 244,4	244,1	86,9	0,1	20,1	22,8	
21 Jul	1 956,3	374,5	372,3	2,2	21,0	66,4	1 494,3	1 474,2	1 190,5	265,2	99,7	0,1	18,5	20,1	
<i>Ago</i>	1 957,0	373,2	371,0	2,2	19,5	69,4	1 494,9	1 474,4	1 194,6	261,4	97,7	0,1	18,3	20,5	
<i>Sep</i>	1 961,2	367,2	365,0	2,2	19,0	73,5	1 501,5	1 481,4	1 202,6	260,6	96,0	0,1	18,1	20,2	
<i>Oct</i>	1 955,3	368,2	366,3	1,8	19,6	75,2	1 492,3	1 471,9	1 198,0	256,2	93,5	0,1	17,7	20,4	
<i>Nov</i>	1 982,6	367,8	365,8	2,0	19,2	89,8	1 505,8	1 485,1	1 213,8	249,4	90,2	0,1	21,9	20,7	
<i>Dic</i>	2 003,3	375,5	373,7	1,8	22,2	74,1	1 531,4	1 508,6	1 244,4	244,1	86,9	0,1	20,1	22,8	
22 Ene	1 982,2	380,5	378,5	2,0	22,6	67,9	1 511,2	1 489,8	1 232,6	239,6	83,7	0,1	17,5	21,4	
<i>Feb</i>	1 976,8	378,4	376,2	2,2	19,3	66,6	1 512,5	1 491,0	1 241,0	231,3	81,9	0,1	18,7	21,5	
<i>Mar</i>	1 998,6	377,3	375,1	2,2	20,1	67,9	1 533,4	1 511,0	1 260,7	232,7	79,5	0,1	17,6	22,4	
<i>Abr</i>	1 993,2	376,4	373,9	2,5	20,0	68,6	1 528,2	1 506,9	1 258,9	229,9	77,7	0,0	18,1	21,3	
<i>May</i>	1 999,0	372,2	369,8	2,4	20,2	68,9	1 537,7	1 516,4	1 272,3	227,3	76,8	0,0	16,8	21,4	
<i>Jun</i>	2 025,7	375,4	373,3	2,2	24,0	74,5	1 551,8	1 529,6	1 290,5	224,1	74,8	-	15,1	22,1	
<i>Jul</i>	2 017,5	378,9	376,5	2,4	22,3	72,9	1 543,5	1 521,8	1 285,6	222,5	75,0	-	13,7	21,7	
<i>Ago</i>	2 016,3	375,9	373,1	2,8	21,9	77,9	1 540,6	1 519,1	1 286,1	221,0	75,4	-	12,0	21,4	
<i>Sep</i>	1 999,1	370,6	368,3	2,3	20,2	72,0	1 536,2	1 515,2	1 279,0	221,5	78,5	-	14,6	21,0	
<i>Oct</i>	1 983,1	370,1	367,5	2,6	20,3	73,0	1 519,7	1 499,1	1 262,9	222,3	81,2	-	13,9	20,6	
<i>Nov</i>	1 939,7	310,9	308,1	2,8	20,0	81,9	1 526,8	1 505,8	1 266,7	223,4	81,4	-	15,7	21,0	
<i>Dic</i>	P 1 836,6	207,0	204,8	2,2	25,0	70,7	1 534,0	1 512,5	1 276,8	224,1	85,4	-	11,7	21,5	

8. OTRAS INSTITUCIONES FINANCIERAS MONETARIAS
C) Balance agregado de los componentes

8.51. Establecimientos financieros de crédito
Activo: resumen

mm de euros

	Total =13a15= =6a12= 1=2a5=	Por residencia				Por instrumentos							Por monedas		
		Residen- tes en España (a) 2	Residen- tes en otros países de la zona euro 3	Resto del mundo 4	Rúbri- cas no clasif. por re- siden- cia del emisor 5=10a12	Prést- mos y crédit- os 6	Valores repre- sentati- vos de deuda 7	Participa- ciones en Fondos de Inversión (b) 8	Participa- ciones en el capital (c) 9	Efecti- vo 10	Activo fijo 11	Otros activos no cla- sifica- dos 12	Euros 13	Monedas distin- tas del euro 14	Sin clasi- ficar 15
16	57,5	48,7	3,4	2,5	2,8	51,9	2,5	-	0,3	0,0	0,8	2,1	52,9	1,9	2,7
17	61,7	52,9	4,1	2,1	2,5	55,8	3,1	-	0,3	0,0	0,8	1,8	57,0	2,3	2,4
18	64,6	56,1	4,3	1,6	2,6	59,0	2,7	-	0,2	0,0	0,9	1,8	60,2	1,9	2,5
19	64,6	56,3	4,2	1,7	2,4	58,8	2,4	-	1,1	0,0	0,8	1,5	60,2	2,1	2,4
20	52,3	45,4	3,6	1,2	2,2	47,4	2,1	-	0,7	0,0	0,8	1,3	48,8	1,3	2,1
21	54,9	46,1	4,1	2,0	2,7	49,0	2,0	-	1,3	0,0	1,3	1,3	50,2	1,6	3,1
21 Jul	52,0	44,9	3,6	1,4	2,2	46,8	2,0	-	1,1	0,0	0,8	1,4	48,4	1,1	2,5
<i>Ago</i>	51,2	43,9	3,5	1,6	2,2	45,6	2,1	-	1,3	0,0	0,8	1,4	47,4	1,1	2,7
<i>Sep</i>	52,2	44,6	3,6	1,9	2,2	46,5	2,2	-	1,3	0,0	0,8	1,3	47,8	1,7	2,7
<i>Oct</i>	52,0	44,5	3,6	1,7	2,2	46,4	2,1	-	1,3	0,0	0,9	1,4	47,9	1,3	2,8
<i>Nov</i>	53,6	45,5	3,8	1,7	2,6	47,6	2,1	-	1,3	0,0	1,2	1,4	49,1	1,3	3,2
<i>Dic</i>	54,9	46,1	4,1	2,0	2,7	49,0	2,0	-	1,3	0,0	1,3	1,3	50,2	1,6	3,1
22 Ene	52,8	44,7	3,7	1,7	2,6	46,9	1,9	-	1,3	0,0	1,2	1,4	48,5	1,2	3,1
<i>Feb</i>	52,6	44,7	3,6	1,7	2,7	46,8	1,9	-	1,3	0,0	1,3	1,4	48,3	1,2	3,2
<i>Mar</i>	54,7	46,6	3,6	1,8	2,7	48,7	2,0	-	1,3	0,0	1,3	1,4	50,2	1,5	3,0
<i>Abr</i>	55,1	47,2	3,4	1,7	2,8	49,0	2,0	-	1,3	0,0	1,2	1,6	50,7	1,3	3,1
<i>May</i>	56,5	48,3	3,6	1,8	2,8	49,6	2,8	-	1,3	0,0	1,2	1,7	52,2	1,2	3,1
<i>Jun</i>	57,5	49,2	3,8	1,8	2,7	50,8	2,7	-	1,3	0,0	1,1	1,6	53,1	1,4	2,9
<i>Jul</i>	56,5	48,5	3,6	1,7	2,6	50,6	2,0	-	1,3	0,0	1,1	1,5	52,3	1,3	2,9
<i>Ago</i>	55,8	47,8	3,6	1,7	2,7	49,9	2,0	-	1,2	0,0	1,1	1,6	51,8	1,2	2,8
<i>Sep</i>	56,3	48,2	3,7	1,7	2,8	50,3	2,0	-	1,2	0,0	1,1	1,7	52,3	1,2	2,8
<i>Oct</i>	56,5	48,8	3,2	1,7	2,8	50,2	2,3	-	1,2	0,0	1,1	1,7	52,5	1,2	2,8
<i>Nov</i>	57,1	49,4	3,3	1,6	2,8	50,7	2,4	-	1,2	0,0	1,1	1,7	53,2	1,1	2,8
<i>Dic</i>	P 58,8	50,5	3,7	1,7	2,9	52,1	2,6	-	1,2	0,0	1,1	1,8	54,9	1,2	2,7

Véanse notas al final del capítulo

8. OTRAS INSTITUCIONES FINANCIERAS MONETARIAS
C) Balance agregado de los componentes

8.52. Establecimientos financieros de crédito
Pasivo: resumen

mm de euros

	Total	Por residencia				Por instrumentos					Por monedas		
		Residentes en España (a)	Residentes en otros países de la zona euro	Resto del mundo	Rúbricas no clasificadas por residencia del tenedor	Depósitos	Participaciones en fondos del mercado monetario	Valores representativos de deuda emitidos	Capital y reservas	Otros pasivos no clasificados	Euros	Monedas distintas del euro	Sin clasificar
	=11a13 =6a10= 1=2a5=												
16	57,5	42,0	5,8	0,1	9,7	47,8	...	0,0	7,3	2,3	45,7	2,2	9,5
17	61,7	45,8	6,1	0,1	9,7	52,0	...	0,0	7,5	2,2	50,2	2,0	9,6
18	64,6	47,8	7,3	0,1	9,4	55,1	...	0,0	7,3	2,1	53,8	1,4	9,3
19	64,6	48,5	5,7	0,1	10,3	54,3	...	0,0	7,8	2,4	52,8	1,7	10,1
20	52,3	37,9	6,0	0,1	8,3	44,0	...	0,0	6,6	1,7	43,0	1,2	8,1
21	54,9	38,3	7,0	0,1	9,6	45,4	...	0,0	7,3	2,2	44,1	1,3	9,5
21 Jul	52,0	36,7	6,4	0,1	8,8	43,2	...	0,0	6,9	1,9	42,4	0,9	8,7
<i>Ago</i>	51,2	35,7	6,4	0,1	9,1	42,1	...	0,0	7,2	1,9	41,4	0,9	8,9
<i>Sep</i>	52,2	36,5	6,4	0,1	9,2	43,0	...	0,0	7,3	1,9	41,7	1,4	9,1
<i>Oct</i>	52,0	36,3	6,5	0,1	9,2	42,9	...	0,0	7,2	1,9	41,8	1,1	9,1
<i>Nov</i>	53,6	37,2	6,7	0,1	9,6	44,0	...	0,0	7,3	2,2	43,0	1,1	9,5
<i>Dic</i>	54,9	38,3	7,0	0,1	9,6	45,4	...	0,0	7,3	2,2	44,1	1,3	9,5
22 Ene	52,8	36,2	6,8	0,1	9,6	43,2	...	0,0	7,5	2,1	42,3	1,0	9,5
<i>Feb</i>	52,6	36,0	6,8	0,1	9,7	42,9	...	0,0	7,4	2,3	42,1	1,0	9,6
<i>Mar</i>	54,7	37,8	6,7	0,1	10,1	44,7	...	0,0	7,8	2,3	43,5	1,3	10,0
<i>Abr</i>	55,1	37,9	6,8	0,1	10,3	44,8	...	0,0	7,9	2,3	43,9	1,1	10,1
<i>May</i>	56,5	39,0	7,0	0,1	10,4	46,1	...	0,0	8,0	2,5	45,2	1,0	10,3
<i>Jun</i>	57,5	39,8	7,3	0,1	10,3	47,2	...	0,0	7,8	2,4	46,1	1,2	10,2
<i>Jul</i>	56,5	39,0	7,2	0,1	10,2	46,3	...	0,0	7,8	2,4	45,3	1,1	10,1
<i>Ago</i>	55,8	38,1	7,2	0,1	10,4	45,4	...	0,0	7,9	2,5	44,5	1,0	10,3
<i>Sep</i>	56,3	38,4	7,3	0,1	10,6	45,7	...	0,0	8,0	2,5	44,8	1,0	10,5
<i>Oct</i>	56,5	38,2	7,5	0,1	10,7	45,8	...	0,0	8,1	2,5	44,9	1,0	10,5
<i>Nov</i>	57,1	38,3	8,0	0,1	10,7	46,4	...	0,0	8,2	2,5	45,5	1,0	10,6
<i>Dic</i>	P 58,8	40,0	8,0	0,1	10,7	48,1	...	0,0	8,1	2,6	47,4	1,0	10,5

Véanse notas al final del capítulo

8. OTRAS INSTITUCIONES FINANCIERAS MONETARIAS
C) Balance agregado de los componentes

8.53. Establecimientos financieros de crédito
Activo. Residentes en España

mm de euros

	Total	Préstamos y créditos								Valores representativos de deuda		Participaciones en Fondos de Inversión (a)	Participaciones en el capital (b)
		Del cual		Del cual		Del cual		Del cual		Del cual			
		Total	Euros	IFMs total	Euros	AAPP total	Euros	Otros sectores residentes total	Euros	Total	Euros		
16	48,7	46,4	46,1	2,3	2,3	0,8	0,8	43,2	43,0	2,1	2,1	...	0,2
17	52,9	50,0	49,5	2,5	2,5	0,7	0,7	46,8	46,3	2,7	2,7	...	0,2
18	56,1	53,7	53,1	2,0	1,9	0,5	0,5	51,2	50,6	2,2	2,2	...	0,2
19	56,3	53,5	52,7	2,1	2,1	0,4	0,4	51,0	50,2	1,8	1,8	...	1,0
20	45,4	43,1	42,6	1,2	1,2	0,5	0,5	41,5	40,9	1,7	1,7	...	0,5
21	46,1	44,0	43,4	0,8	0,7	0,4	0,4	42,8	42,2	1,6	1,6	...	0,6
21 Jul	44,9	42,6	42,0	1,8	1,8	0,5	0,5	40,3	39,8	1,8	1,8	...	0,5
<i>Ago</i>	43,9	41,5	41,0	1,2	1,2	0,5	0,5	39,8	39,4	1,9	1,9	...	0,5
<i>Sep</i>	44,6	42,0	41,2	1,1	1,1	0,5	0,5	40,4	39,7	2,0	2,0	...	0,6
<i>Oct</i>	44,5	42,0	41,4	1,4	1,3	0,4	0,4	40,3	39,7	1,9	1,9	...	0,6
<i>Nov</i>	45,5	43,1	42,6	1,0	1,0	0,4	0,4	41,8	41,2	1,8	1,8	...	0,6
<i>Dic</i>	46,1	44,0	43,4	0,8	0,7	0,4	0,4	42,8	42,2	1,6	1,6	...	0,6
22 Ene	44,7	42,5	42,0	0,9	0,9	0,4	0,4	41,2	40,7	1,6	1,6	...	0,6
<i>Feb</i>	44,7	42,5	42,0	1,0	1,0	0,5	0,5	41,0	40,6	1,6	1,6	...	0,6
<i>Mar</i>	46,6	44,3	43,6	1,0	1,0	1,0	1,0	42,2	41,5	1,7	1,7	...	0,6
<i>Abr</i>	47,2	44,8	44,2	1,4	1,4	1,0	1,0	42,4	41,8	1,7	1,7	...	0,6
<i>May</i>	48,3	45,3	44,7	1,7	1,7	1,0	1,0	42,6	42,0	2,4	2,4	...	0,6
<i>Jun</i>	49,2	46,3	45,6	1,0	1,0	1,1	1,1	44,2	43,5	2,3	2,3	...	0,6
<i>Jul</i>	48,5	46,3	45,6	1,8	1,8	0,7	0,7	43,9	43,2	1,6	1,6	...	0,6
<i>Ago</i>	47,8	45,6	45,0	1,6	1,6	0,7	0,7	43,3	42,7	1,6	1,6	...	0,6
<i>Sep</i>	48,2	46,0	45,4	1,3	1,3	0,8	0,8	43,9	43,3	1,6	1,6	...	0,6
<i>Oct</i>	48,8	46,3	45,7	1,5	1,5	0,8	0,8	43,9	43,4	1,9	1,9	...	0,6
<i>Nov</i>	49,4	46,9	46,4	1,4	1,4	0,6	0,6	44,9	44,4	1,9	1,9	...	0,6
<i>Dic</i>	P 50,5	47,9	47,4	1,4	1,4	0,6	0,6	45,9	45,4	2,0	2,0	...	0,6

Véanse notas al final del capítulo

8. OTRAS INSTITUCIONES FINANCIERAS MONETARIAS
C) Balance agregado de los componentes

8.54. Establecimientos financieros de crédito
Pasivo. Depósitos de los residentes en España:
por sectores y detalle por instrumentos

mm de euros

	Por sectores															
	Del cual		I F M s				AAPP		Otros sectores residentes							
	Total	Euros	Del cual		Entida- des de crédito y BE	Fondos del merca- do mo- netario	Admi- nistración Cen- tral	Otras Adminis- tracio- nes Pú- blicas	Total	En euros					Monedas distin- tas del euro	
			Total	Euros						Total	A la vista	A plazo	del cual Hasta dos años	Con pre- aviso		Cesio- nes tempo- rales
1=3+7a9	2=4+10	3=5+6	4	5	6	7	8	9=10+16	10	11	12	13	14	15	16	
16	42,0	39,8	31,5	29,3	31,5	-	-	0,0	10,5	10,5	0,0	10,4	0,0	0,1	-	-
17	45,8	43,9	34,1	32,2	34,1	-	-	0,0	11,7	11,7	0,0	11,6	0,0	0,1	-	-
18	47,8	46,4	36,0	34,6	36,0	-	-	0,0	11,8	11,8	0,0	11,7	0,0	0,1	-	-
19	48,5	46,8	39,0	37,4	39,0	-	-	0,0	9,4	9,4	0,0	9,3	0,0	0,1	-	-
20	37,9	36,8	31,0	29,9	31,0	-	-	0,0	6,9	6,9	0,0	6,9	0,0	0,1	-	-
21	38,3	37,1	32,1	30,9	32,1	-	-	0,0	6,2	6,2	0,0	6,1	0,0	0,1	-	-
21 Jul	36,7	36,0	30,2	29,5	30,2	-	-	0,0	6,5	6,5	0,0	6,5	0,0	0,1	-	-
<i>Ago</i>	35,7	34,9	29,0	28,3	29,0	-	-	0,0	6,6	6,6	0,0	6,6	0,0	0,1	-	-
<i>Sep</i>	36,5	35,3	30,0	28,7	30,0	-	-	0,0	6,6	6,6	0,0	6,5	0,0	0,1	-	-
<i>Oct</i>	36,3	35,3	29,4	28,4	29,4	-	-	0,0	6,9	6,9	0,0	6,8	0,0	0,1	-	-
<i>Nov</i>	37,2	36,2	30,5	29,6	30,5	-	-	0,0	6,7	6,7	0,0	6,6	0,0	0,1	-	-
<i>Dic</i>	38,3	37,1	32,1	30,9	32,1	-	-	0,0	6,2	6,2	0,0	6,1	0,0	0,1	-	-
22 Ene	36,2	35,4	30,1	29,3	30,1	-	-	0,0	6,1	6,1	0,0	6,0	0,0	0,1	-	-
<i>Feb</i>	36,0	35,2	30,0	29,2	30,0	-	-	0,0	6,0	6,0	0,0	5,9	0,0	0,1	-	-
<i>Mar</i>	37,8	36,7	31,4	30,3	31,4	-	-	0,0	6,4	6,4	0,0	6,4	0,0	0,1	-	-
<i>Abr</i>	37,9	37,0	31,6	30,6	31,6	-	-	0,0	6,3	6,3	0,0	6,3	0,0	0,1	-	-
<i>May</i>	39,0	38,1	32,0	31,1	32,0	-	-	0,0	7,0	7,0	0,0	6,9	0,0	0,1	-	-
<i>Jun</i>	39,8	38,8	33,2	32,2	33,2	-	-	0,0	6,6	6,6	0,0	6,5	0,0	0,1	-	-
<i>Jul</i>	39,0	38,0	32,4	31,5	32,4	-	-	0,0	6,5	6,5	0,0	6,4	0,0	0,1	-	-
<i>Ago</i>	38,1	37,2	31,6	30,8	31,6	-	-	0,0	6,5	6,5	0,0	6,4	0,0	0,1	-	-
<i>Sep</i>	38,4	37,5	32,0	31,1	32,0	-	-	0,0	6,4	6,4	0,0	6,3	0,0	0,1	-	-
<i>Oct</i>	38,2	37,4	31,9	31,0	31,9	-	-	0,0	6,3	6,3	0,0	6,2	0,0	0,1	-	-
<i>Nov</i>	38,3	37,5	32,1	31,3	32,1	-	-	0,0	6,2	6,2	0,0	6,2	0,0	0,1	-	-
<i>Dic</i>	P 40,0	39,2	34,0	33,1	34,0	-	-	0,0	6,0	6,0	0,0	6,0	0,0	0,1	-	-

8. OTRAS INSTITUCIONES FINANCIERAS MONETARIAS

8.F Balance

D) Balance agregado de los componentes
Fondos del mercado monetario

Millones de euros

	Diciembre 1997	Enero 1998	Diciembre 1998			Enero 1999	Diciembre 2022
	Balance de FIAMM que son FMM (a)	Balance de FIAMM que son FMM (b)	Balance de FIAMM que son FMM (b)	Balance de FIAMM que no son FMM (b)	Balance total FIAMM 5=3+4	Balance FMM=FIAMM (c)	Balance FMM
	1	2	3	4	5=3+4	6	7
ACTIVO							
A. RESIDENTES EN ESPAÑA	38 050	32 028	26 111	16 750	42 861	40 210	1 655
2. Préstamos y créditos (depósitos y adquisiciones temporales)	22 880	18 036	14 358	7 029	21 386	20 455	972
IFM	22 366	17 492	13 947	7 017	20 963	19 784	972
Administraciones Públicas	-	-	-	-	-	-	-
Otros residentes	514	545	411	12	423	672	-
3. Valores distintos de acciones y participaciones	15 169	13 991	11 753	9 722	21 475	19 755	683
3e. Del cual euros	15 169	13 991	11 745	9 722	21 466	19 755	683
IFM	52	79	130	35	165	995	225
3e. Del cual euros	52	79	130	35	165	995	225
Del cual hasta dos años	25	28	118	34	152	969	-
3x. Monedas distintas del euro	-	-	-	-	-	-	-
Administraciones Públicas	14 390	13 237	10 644	9 050	19 694	17 222	306
3e. Del cual euros	14 390	13 237	10 636	9 050	19 686	17 222	306
Otros residentes	728	676	979	637	1 615	1 538	152
3e. Del cual euros	728	676	979	637	1 615	1 538	152
4. y 5. Instrumentos del mercado monetario, acciones y participaciones	-	-	-	-	-	-	-
B. RESIDENTES EN OTROS PAÍSES DE LA UEM.	1 808	1 959	1 844	3 507	5 352	5 630	2 469
2. Préstamos y créditos (depósitos y adquisiciones temporales)	1 476	1 701	402	81	482	457	-
IFM	1 476	1 701	393	34	427	430	-
Administraciones Públicas	-	-	-	-	-	-	-
Otros residentes	-	-	8	47	55	28	-
3. Valores distintos de acciones y participaciones	332	258	1 443	3 427	4 869	5 172	2 469
3e. Del cual euros	332	258	1 413	3 376	4 789	5 117	2 469
IFM	-	-	193	187	379	475	759
3e. Del cual euros	-	-	187	140	327	423	759
Del cual hasta dos años	-	-	177	132	309	314	-
3x. Monedas distintas del euro	-	-	6	47	52	52	-
Administraciones Públicas	-	-	1 139	3 089	4 227	4 132	682
3e. Del cual euros	-	-	1 117	3 085	4 202	4 132	682
Otros residentes	332	258	111	152	263	564	1 028
3e. Del cual euros	332	258	108	152	260	562	1 028
4. y 5. Instrumentos del mercado monetario, acciones y participaciones	-	-	-	-	-	-	-
C. RESTO DEL MUNDO	676	242	546	1 136	1 682	1 628	1 113
Préstamos y créditos (depósitos y adquisiciones temporales)	-	-	298	881	1 179	1 069	-
3. Valores distintos de acciones y participaciones	676	242	248	255	503	559	1 113
3e. Del cual euros	443	...	45	190	234
5. Acciones y participaciones	-	-	-	-	-	-	-
D. SIN CLASIFICAR	530	382	345	396	741	1 092	4
7. Otros activos	530	382	345	396	741	1 092	4
TOTAL ACTIVO	41 063	34 611	28 846	21 790	50 636	48 560	5 241

8. OTRAS INSTITUCIONES FINANCIERAS MONETARIAS

D) Balance agregado de los componentes
Fondos del mercado monetario

8.F Balance

Millones de euros

	Diciembre 1997 Balance de FIAMM que son FMM (a)	Enero 1998 Balance de FIAMM que son FMM (b)	Diciembre 1998			Enero 1999 Balance FMM=FIAMM (c)	Diciembre 2022 Balance FMM
			Balance de FIAMM que son FMM (b)	Balance de FIAMM que no son FMM (b)	Balance total FIAMM 5=3+4		
	1	2	3	4	5=3+4	6	7
PASIVO							
10. Participaciones en los fondos del mercado monetario. Total	40 965	34 526	28 788	21 737	50 525	48 343	5 237
A. RESIDENTES EN ESPAÑA.	40 539	34 167	28 488	21 395	49 883	47 914	5 190
10. Participaciones en los fondos del mercado monetario	40 539	34 167	28 488	21 395	49 883	47 914	5 190
B. RESIDENTES EN OTROS PAÍSES DE LA UEM.	352	297	249	126	375	249	16
10. Participaciones en los fondos del mercado monetario	352	297	249	126	375	249	16
C. RESTO DEL MUNDO	74	62	50	216	266	180	31
10. Participaciones en los fondos del mercado monetario	74	62	50	216	266	180	31
D. SIN CLASIFICAR	98	84	58	53	112	216	4
14. Resto de pasivos	98	84	58	53	112	216	4
TOTAL PASIVO	41 063	34 611	28 846	21 790	50 636	48 560	5 241

Fuente: CNMV y elaboración propia

(a) A 31 de diciembre de 1997 los FMM son 106

(b) A 31 de diciembre de 1998 los FMM son los 136 incluidos en la lista aprobada y difundida (en abril de 1998) por el BCE.

(c) A partir de enero de 1999 los FMM se corresponden exactamente con la categoría legal de FIAMM.

8. OTRAS INSTITUCIONES FINANCIERAS MONETARIAS
D) Balance agregado de los componentes

8.91 Fondos del mercado monetario (a)
Balance. Resumen

Fuente: Comisión Nacional del Mercado de Valores y Banco de España

Millones de euros

	Total activo = Total pasivo =2 a 4+9 = 5 a 8+9 = 10+14	Activo								Pasivo				
		Por residencia			Por instrumentos				Rúbricas no clasificadas	Participaciones emitidas (tenedores por residencia)				Otros pasivos no clasificados
		Residentes en España (b)	Residentes en otros países de la UEM	Resto del mundo	Préstamos y créditos: depósitos y adquisiciones temporales	Valores distintos de acciones	Instrumentos del mercado monetario	Acciones y participaciones		Total	Residentes en España	Residentes en otros países de la UEM	Resto del mundo	
1	2	3	4	5	6	7	8	9	10=11+12+13	11	12	13	14	
16	9 731	5 507	2 956	1 260	2 726	6 964	-	34	8	9 722	9 606	62	54	9
17	7 129	3 332	2 613	1 175	1 372	5 695	-	54	9	7 122	7 038	45	39	7
18	6 818	2 999	2 233	1 587	1 654	5 111	-	55	-1	6 810	6 727	42	41	8
19	3 790	1 146	1 820	828	880	2 914	-	-	-3	3 788	3 742	18	28	2
20	4 574	1 368	2 249	954	1 030	3 541	-	-	3	4 572	4 520	20	31	2
21	4 461	1 570	2 103	790	971	3 493	-	-	-2	4 459	4 416	20	23	2
21 Sep	4 502	1 522	2 188	795	944	3 561	-	-	-3	4 500	4 457	20	23	2
Oct	4 400	1 354	2 257	792	781	3 623	-	-	-3	4 398	4 356	20	22	2
Nov	4 359	1 476	2 080	805	902	3 460	-	-	-3	4 357	4 314	20	23	2
Dic	4 461	1 570	2 103	790	971	3 493	-	-	-2	4 459	4 416	20	23	2
22 Ene	4 094	1 227	2 045	825	793	3 303	-	-	-3	4 092	4 051	20	21	2
Feb	4 157	1 211	2 060	885	903	3 252	-	-	1	4 154	4 115	18	21	2
Mar	4 222	1 174	2 162	888	835	3 389	-	-	-3	4 219	4 180	18	22	3
Abr	4 203	1 134	2 218	853	830	3 375	-	-	-2	4 201	4 158	18	25	2
May	4 231	1 226	2 111	897	834	3 400	-	-	-3	4 229	4 186	18	25	2
Jun	4 213	1 225	1 996	993	818	3 396	-	-	-1	4 211	4 172	14	25	2
Jul	4 250	1 229	1 953	1 070	790	3 462	-	-	-2	4 235	4 197	14	25	15
Ago	4 286	1 109	2 054	1 121	674	3 610	-	-	1	4 283	4 244	19	21	2
Sep	4 247	1 238	2 014	993	788	3 456	-	-	2	4 244	4 204	19	22	2
Oct	5 182	1 654	2 346	1 184	982	4 201	-	-	-2	5 178	5 126	23	29	4
Nov	5 152	1 621	2 437	1 092	928	4 222	-	-	1	5 147	5 095	23	30	4
Dic	5 241	1 655	2 469	1 113	972	4 265	-	-	4	5 237	5 190	16	31	4

(a) Hasta el 31/12/97, 107 FIAMM se clasificaban como FMM. Desde el 1/1/98 hasta el 31/12/98, 136 FIAMM se clasificaban como FMM. Desde el 1/1/99 todos los FIAMM han pasado a clasificarse como FMM.

(b) Columna que tiene desarrollo en un cuadro posterior

8. OTRAS INSTITUCIONES FINANCIERAS MONETARIAS
D) Balance agregado de los componentes

8.92 Fondos del mercado monetario
Activo. Residentes en España

Fuente: COMISIÓN NACIONAL DEL MERCADO DE VALORES y BANCO DE ESPAÑA

Millones de euros

	TOTAL	Préstamos y créditos (depósitos y adquisiciones temporales)				Valores distintos de acciones								Instrumentos del mercado monetario, acciones y participaciones
		Total	IFM	AAPP	Otros sectores residentes	Del cual		Del cual		Del cual		Del cual		
						Euros	IFM	Euros	AAPP	Euros	Otros sectores residentes	Euros		
													6	
1=2+6+14	2	3	4	5	6	7	8	9	10	11	12	13	14	
16	5 507	2 726	2 726	-	-	2 778	2 778	878	878	1 575	1 575	324	324	3
17	3 332	1 372	1 372	-	-	1 961	1 961	723	723	974	974	264	264	-
18	2 999	1 648	1 648	-	-	1 351	1 351	404	404	576	576	371	371	-
19	1 146	880	880	-	-	266	266	165	165	38	38	63	63	-
20	1 368	1 030	1 030	-	-	338	338	132	132	206	206	-	-	-
21	1 570	971	971	-	-	599	599	106	106	417	417	76	76	-
21 Sep	1 522	944	944	-	-	578	578	105	105	400	400	74	74	-
Oct	1 354	781	781	-	-	573	573	105	105	395	395	74	74	-
Nov	1 476	902	902	-	-	574	574	105	105	393	393	76	76	-
Dic	1 570	971	971	-	-	599	599	106	106	417	417	76	76	-
22 Ene	1 227	793	793	-	-	433	433	106	106	224	224	104	104	-
Feb	1 211	903	903	-	-	307	307	74	74	156	156	78	78	-
Mar	1 174	835	835	-	-	339	339	74	74	161	161	105	105	-
Abr	1 134	830	830	-	-	304	304	57	57	140	140	107	107	-
May	1 226	834	834	-	-	392	392	138	138	144	144	110	110	-
Jun	1 225	818	818	-	-	407	407	143	143	139	139	125	125	-
Jul	1 229	790	790	-	-	440	440	155	155	160	160	124	124	-
Ago	1 109	674	674	-	-	435	435	155	155	140	140	140	140	-
Sep	1 238	788	788	-	-	450	450	155	155	174	174	121	121	-
Oct	1 654	982	982	-	-	672	672	208	208	313	313	150	150	-
Nov	1 621	928	928	-	-	693	693	228	228	313	313	152	152	-
Dic	1 655	972	972	-	-	683	683	225	225	306	306	152	152	-

NOTAS A LOS CUADROS DEL CAPÍTULO 8. OTRAS INSTITUCIONES FINANCIERAS MONETARIAS

Algunas rúbricas de los balances de las instituciones financieras monetarias según los estados de la zona del euro, que se publican en los capítulos 6 y 8 del Boletín Estadístico, registran cambios en diciembre de 2014 debido a la entrada en vigor de una nueva regulación contable. Estas modificaciones afectan exclusivamente a la forma de presentación de parte de la información y no inciden ni en las rúbricas de créditos y depósitos ni reflejan ningún cambio patrimonial en los balances de las entidades.

En concreto, la entrada en vigor de la Circular 5/2014, de 28 de noviembre, del Banco de España, por la que se modifica la Circular 4/2004, de 22 de diciembre, a entidades de crédito, sobre normas de información financiera pública y reservada, y modelos de estados financieros, y que incorpora los requerimientos estadísticos que fija la regulación del Banco Central Europeo¹, da lugar a un cambio en la presentación de algunas rúbricas del balance de los estados de la zona del euro. Este cambio supone que, a partir de diciembre de 2014, que son los datos que ahora se publican, y salvo los préstamos y depósitos, que siguen presentándose por el principal, el resto de rúbricas comienzan a difundirse según su valor en libros, avanzando así en el proceso de armonización con la información que se recoge con fines supervisores. Esto implica que, desde esa fecha, rúbricas como las "Acciones y participaciones" del activo se presentan neteadas de sus correcciones de valoración, y, a su vez, estas correcciones dejan de llevarse a la rúbrica de "Capital y reservas", como ocurría hasta ahora (véanse cuadros 8.2 y 8.3). Este cambio explica el grueso de la variación que se observa en diciembre de 2014 en el tamaño del balance total y en el de algunos componentes, como la cifra de acciones y participaciones o la de capital y reservas.

Cuadro 8.A

a. Fuente: CNMV. Las series históricas mensuales de las principales rúbricas se publican en el sitio web del Banco de España, www.bde.es apartado: Boletín Estadístico, cuadros 8.91 y 8.92.

Cuadro 8.1

- Véase detalle en los cuadros 8.2 y 8.3.
- Véase detalle en los cuadros 8.31 a 8.34.
- Véanse detalles en los cuadros 8.41 a 8.44.
- Véanse detalles en los cuadros 8.51 a 8.54.
- Véanse detalles en los cuadros 8.91 y 8.92.

Cuadro 8.2

- Véase detalle en el cuadro 8.4.
- Véase detalle en el cuadro 8.6.
- Véase detalle en el cuadro 8.8.
- Hasta noviembre de 2014, incluye sólo participaciones en FMM, desde diciembre de 2014 incluye participaciones en fondos de inversión.
- Hasta noviembre de 2014, incluye participaciones en el capital y participaciones en fondos de inversión que no son FMM, desde diciembre de 2014 incluye participaciones en el capital.

Cuadro 8.3

- Coincide con la suma de la columna 1 del cuadro 8.9 y la columna 11 del cuadro 8.91.
- Coincide con la suma de la columna 1 del cuadro 8.11 y la columna 12 del cuadro 8.91.
- Coincide con la suma de la columna 1 del cuadro 8.13 y la columna 13 del cuadro 8.91.
- Véase detalle en cuadro 8.13.
- Coincide con la suma de la columna 1 del cuadro 8.9, la columna 1 del cuadro 8.11 y la columna 1 del cuadro 8.13.
- Véase detalle por tenedores en cuadro 8.91, columnas 11 a 13.

Cuadro 8.4

- Véase detalle en el cuadro 8.14.
- Véase detalle en el cuadro 8.15.
- Hasta noviembre de 2014, incluye sólo participaciones en FMM, desde diciembre de 2014 incluye participaciones en fondos de inversión.
- Hasta noviembre de 2014, incluye participaciones en el capital y participaciones en fondos de inversión que no son FMM, desde diciembre de 2014 incluye participaciones en el capital.

Cuadro 8.6

- Véase detalle en el cuadro 8.7.
- Hasta noviembre de 2014, incluye sólo participaciones en FMM, desde diciembre de 2014 incluye participaciones en fondos de inversión.
- Hasta noviembre de 2014, incluye participaciones en el capital y participaciones en fondos de inversión que no son FMM, desde diciembre de 2014 incluye participaciones en el capital.

Cuadro 8.8

- Hasta noviembre de 2014, incluye sólo participaciones en FMM, desde diciembre de 2014 incluye participaciones en fondos de inversión.
- Hasta noviembre de 2014, incluye participaciones en el capital y participaciones en fondos de inversión que no son FMM, desde diciembre de 2014 incluye participaciones en el capital.

Cuadro 8.9

- Véase detalle en los cuadros 8.14 y 8.16.
- Véase detalle en los cuadros 8.10, 8.15.

Cuadro 8.11

a. Véase detalle en el cuadro 8.12.

Cuadro 8.13

a. Hasta diciembre de 1998, el importe de las cesiones temporales está incluido en la columna 3.

Cuadro 8.14

a. Véase detalle en el cuadro 8.16.

Cuadro 8.15

a. Véase detalle en los cuadros 8.17 y 8.20.

Cuadro 8.17

a. Únicamente incluye cesiones temporales.

Cuadro 8.18

a. Coincide con la suma de la columnas 6 y 14 del cuadro 8.19.

Cuadro 8.19

a. Véase otro detalle en el cuadro 8.18 Esta serie está disponible con periodicidad mensual en archivos csv.

b. Hasta diciembre de 2013 se incluyen créditos con garantía hipotecaria. Después de esta fecha, se incluyen créditos que cuenten con una garantía real inmobiliaria, incluidas las instrumentadas como arrendamientos financieros, cualquiera que sea el inmueble recibido en garantía. Estas columnas se corresponden con las columnas 6 a 7 del cuadro 4.13.

c. A partir de la edición de junio de 2014, se ha producido una reclasificación de las entidades de contrapartida central, cuyos importes se han incorporado para toda la serie histórica.

d. Esta columna coincide con la columna 14 del cuadro 4.13.

e. Esta columna coincide con la columna 8 del cuadro 4.13.

f. Esta serie está disponible con periodicidad mensual en archivos csv.

g. Esta columna coincide con la columna 9 del cuadro 4.13.

h. Esta columna coincide con la columna 4 del cuadro 4.13 y con la columna 7 del cuadro 8.18. Esta serie está disponible con periodicidad mensual en archivos csv.

Cuadro 8.20

a. Incluye únicamente pactos de recompra

Cuadro 8.21

a. A más de tres meses.

Cuadro 8.22

a. A más de tres meses.

Cuadro 8.23

a. Importes dispuestos de los créditos renovables. Entendidos como aquellos préstamos y créditos distintos de los instrumentados como tarjetas de crédito que tienen las siguientes características: 1) el prestatario puede usar o retirar fondos hasta un límite de crédito previamente aprobado sin tener que avisar con antelación al prestamista; 2) el importe de crédito disponible puede aumentar o disminuir conforme se obtengan los fondos prestados y se devuelven; 3) el crédito puede utilizarse repetidamente, y 4) no existe obligación de reembolso periódico de los fondos. Esta partida también incluye los importes de los descubiertos, es decir, los saldos deudores en las cuentas corrientes.

b. Importes dispuestos por medio de tarjetas de débito diferido o tarjetas de crédito para las que los titulares no hayan solicitado el pago aplazado, con un tipo de interés del 0% entre la fecha de disposición y la de reembolso.

c. Importes dispuestos por medio de tarjetas de crédito para las que los titulares hayan solicitado el pago aplazado, con un tipo de interés normalmente por encima del 0%.

d. Importes de los depósitos a la vista que son transferibles directamente para realizar pagos a terceros por los medios de pago habituales, como transferencias, cheques, órdenes bancarias, adeudos en cuenta, tarjetas de crédito o de débito, transacciones de dinero electrónico u otros medios similares, sin demora, restricción o penalización significativas.

Cuadro 8.24

a. Hasta noviembre de 2014, incluye sólo participaciones en FMM, desde diciembre de 2014 incluye participaciones en fondos de inversión.

b. Hasta noviembre de 2014, incluye participaciones en el capital y participaciones en fondos de inversión que no son FMM, desde diciembre de 2014 incluye participaciones en el capital.

Cuadro 8.31

a. Columna que tiene desarrollo en el cuadro 8.33.

b. Hasta noviembre de 2014, incluye sólo participaciones en FMM, desde diciembre de 2014 incluye participaciones en fondos de inversión.

c. Hasta noviembre de 2014, incluye participaciones en el capital y participaciones en fondos de inversión que no son FMM, desde diciembre de 2014 incluye participaciones en el capital.

Cuadro 8.32

a. Columna que tiene desarrollo en el cuadro 8.34.

Cuadro 8.33

- a. Hasta noviembre de 2014, incluye sólo participaciones en FMM, desde diciembre de 2014 incluye participaciones en fondos de inversión.
- b. Hasta noviembre de 2014, incluye participaciones en el capital y participaciones en fondos de inversión que no son FMM, desde diciembre de 2014 incluye participaciones en el capital.

Cuadro 8.C

- a. El sistema de reservas mínimas (coeficiente de caja) de la zona del euro entró en vigor a principios de enero de 1999. Este apéndice al cuadro 8.A pretende describir cuál es el ámbito conceptual del sistema de reservas mínimas en la zona del euro, que se basa en la información procedente del balance mensual de las entidades de crédito, es decir, de las instituciones que figuran en el cuadro 8.A columna b.
- b. Las discrepancias que pudiera haber entre los datos que figuran en la columna 2 y la suma de los códigos que figuran en la columna de conceptos se deben al desfase temporal entre la actualización de los balances (cuadro 8.C) y sus desarrollos en series históricas, y la de los pasivos computables en el coeficiente de reservas mínimas (cuadro 8.45).

Cuadro 8.41

- a. Columna que tiene desarrollo en el cuadro 8.43.
- b. Hasta noviembre de 2014, incluye sólo participaciones en FMM, desde diciembre de 2014 incluye participaciones en fondos de inversión.
- c. Hasta noviembre de 2014, incluye participaciones en el capital y participaciones en fondos de inversión que no son FMM, desde diciembre de 2014 incluye participaciones en el capital.

Cuadro 8.42

- a. Columna que tiene desarrollo en el cuadro 8.44.

Cuadro 8.43

- a. Hasta noviembre de 2014, incluye sólo participaciones en FMM, desde diciembre de 2014 incluye participaciones en fondos de inversión.
- b. Hasta noviembre de 2014, incluye participaciones en el capital y participaciones en fondos de inversión que no son FMM, desde diciembre de 2014 incluye participaciones en el capital.

Cuadro 8.51

- a. Columna que tiene desarrollo en el cuadro 8.53.
- b. Hasta noviembre de 2014, incluye sólo participaciones en FMM, desde diciembre de 2014 incluye participaciones en fondos de inversión.
- c. Hasta noviembre de 2014, incluye participaciones en el capital y participaciones en fondos de inversión que no son FMM, desde diciembre de 2014 incluye participaciones en el capital.

Cuadro 8.52

- a. Columna que tiene desarrollo en el cuadro 8.54.

Cuadro 8.53

- a. Hasta noviembre de 2014, incluye sólo participaciones en FMM, desde diciembre de 2014 incluye participaciones en fondos de inversión.
- b. Hasta noviembre de 2014, incluye participaciones en el capital y participaciones en fondos de inversión que no son FMM, desde diciembre de 2014 incluye participaciones en el capital.

Cuadro 8.F

- a. A 31 de diciembre de 1997 los FMM son 106.
- b. A 31 de diciembre de 1998 los FMM son los 136 incluidos en la lista aprobada y difundida (en abril de 1998) por el BCE.
- c. A partir de enero de 1999 los FMM se corresponden exactamente con la categoría de FIAMM.

Cuadro 8.91

- a. Hasta el 31/12/97, 107 FIAMM se clasificaban como FMM. Desde el 1/1/98, 136 FIAMM se clasificaban como FMM. Desde el 1/1/99 todos los FIAMM han pasado a clasificarse como FMM.
- b. Columna que tiene desarrollo en un cuadro posterior.

¹ Reglamento (UE) n° 1071/2013 del Banco Central Europeo relativo al balance del sector de las instituciones financieras monetarias, de 24 de septiembre de 2013

CAPÍTULO 9 INSTITUCIONES FINANCIERAS NO MONETARIAS, EXCEPTO EMPRESAS DE SEGUROS
Y FONDOS DE PENSIONES

9. INSTITUCIONES FINANCIERAS NO MONETARIAS
A) Instituciones financieras no bancarias. Balance financiero

9.1 Detalle por subsector y tipo de entidad (a)
Total activos

Millones de euros

	2016	2017	2018	2019	2020	2021	2022
INSTITUCIONES FINANCIERAS NO MONETARIAS (IFNM) (=1+2+3+4+5)	1 271 361	1 268 597	1 258 942	1 354 765	1 366 268	1 396 644	1 304 443
Inversiones crediticias, de las cuales: valores representativos de deuda	439 304 409 388	435 411 407 447	457 131 416 058	476 716 429 811	481 427 428 457	465 622 414 032	442 293 389 779
1. Fondos de inversión no monetarios	268 665	300 351	291 457	316 713	318 434	371 142	340 573
Inversiones crediticias, de las cuales: valores representativos de deuda	116 305 116 274	119 328 119 328	120 553 120 553	124 877 124 875	122 589 122 588	122 215 122 214	133 381 133 381
Fondos de renta fija	87 164	83 447	79 875	93 310	92 092	94 923	99 003
Fondos de renta variable	26 620	36 569	36 753	43 966	44 222	59 822	51 718
Fondos mixtos	56 693	66 318	64 050	69 406	72 989	79 545	63 234
Fondos inmobiliarios	1 678	1 407	1 493	1 742	1 806	1 809	1 881
Hedge funds	2 137	2 715	2 931	3 087	3 354	4 188	4 264
Otros fondos	91 762	105 518	101 640	99 684	93 736	116 740	103 551
2. Otros intermediarios financieros	267 552	261 075	236 755	229 014	249 291	227 218	214 690
Inversiones crediticias, de las cuales: valores representativos de deuda	12 744 678	11 262 583	10 031 639	12 298 451	13 355 531	13 153 747	13 163 404
Fondos de titulización	223 539	210 329	189 390	179 192	188 439	167 394	152 990
Sociedades de valores	3 826	3 698	4 569	9 389	10 035	4 446	5 164
Entidades de contrapartida central	22 565	22 164	13 911	12 373	16 432	13 254	10 859
SOCIMIs (b)	19 279	26 598	32 114	35 141	35 744	39 989	37 566
3. Auxiliares financieros e instituciones financieras con actividad limitada y prestamistas de dinero	300 614	262 798	285 573	338 553	319 067	313 525	319 327
Sociedades de garantía recíproca	1 322	1 224	1 236	1 217	1 301	1 515	1 575
Agencias de valores	169	219	218	244	225	301	250
Filiales instrumentales emisoras de valores que se clasifican como sociedades financieras	47 422	4 833	2 564	3 220	2 275	1 404	1 327
Sedes centrales de gupos financieros	63 188	61 799	29 599	32 510	33 858
Sociedades holding que no gestionan filiales	181 380	194 043	223 440	278 612	262 004
Resto de entidades financieras especializadas	14 896	18 605	18 919
4. Empresas de seguros	302 653	304 721	308 768	320 079	329 586	323 458	283 738
Inversiones crediticias, de las cuales: valores representativos de deuda	223 966 220 981	224 184 220 622	231 588 227 494	239 714 236 306	243 702 239 384	229 538 226 544	197 134 193 094
5. Fondos de pensiones	131 877	139 652	136 388	150 407	149 890	161 301	146 116
Inversiones crediticias, de las cuales: valores representativos de deuda	69 536 69 527	65 436 65 418	63 725 63 710	64 438 64 379	63 627 63 552	60 882 60 834	59 554 59 503
PROMEMORIA (c):							
A. Fondos del mercado monetario	9 408	7 058	6 814	3 791	4 576	4 461	4 247
B. Establecimientos financieros de crédito	52 574	57 265	61 087	60 511	49 053	50 795	51 558
Inversiones crediticias, de las cuales: valores representativos de deuda	49 256 2 134	53 601 2 673	57 403 2 681	56 973 2 376	47 147 2 117	49 107 2 051	49 355 1 984
INSTITUCIONES FINANCIERAS NO BANCARIAS (=IFNM +A+B)	1 333 343	1 332 920	1 326 842	1 419 067	1 419 897	1 451 899	1 360 249

(a) Los importes correspondientes al total activos financieros de cada subsector (según el Sistema de Cuentas Nacionales SEC2010, los epígrafes 1,2,3,4,5 y A, así como el subsector Instituciones financieras no monetarias y las agrupaciones B e Instituciones financieras no bancarias) se obtienen de las Cuentas financieras de la economía española, donde los instrumentos financieros se valoran a precios de mercado y se aplica jerarquización de fuentes. Sin embargo, los detalles por tipo de entidad dentro de cada subsector se obtienen de información estadística sobre el total de los activos de sus balances, dando lugar a diferencias entre el total de cada subsector según metodología de cuentas financieras y la agregación de las entidades que lo componen.

Cuando no se dispone de información estadística necesaria sobre algún tipo de entidad para la elaboración de las cuentas financieras trimestrales, se realizan estimaciones de manera que se obtengan las cuentas financieras del subsector aún sin tener el detalle completo por agentes.

(b) Las Sociedades Cotizadas de Inversión en el Mercado Inmobiliario (SOCIMIs), son conocidas internacionalmente como Real estate investment trusts (REITs). Están reguladas por la Ley 11/2009, pero no es hasta la entrada en vigor de la Ley 16/2012, que revisa su marco jurídico (principalmente el régimen fiscal aplicable) cuando se consolida el desarrollo del sector.

(c) Estas entidades se incluyen en el subsector de las Instituciones financieras monetarias.

9. INSTITUCIONES FINANCIERAS NO MONETARIAS
A) Instituciones financieras no bancarias. Balance financiero

9.2 Otras entidades financieras:(a)
Balance financiero consolidado (b)

■ Serie representada gráficamente.

Miles de millones de Euros

	Activos financieros netos 1=2+5+8 +11-14-15	Activos financieros exteriores netos			Activos financieros netos frente a las Administraciones públicas residentes			Activos financieros netos frente a Instituciones financieras monetarias residentes (c)			Activos financieros netos frente a Otros sectores residentes (d)			Participaciones en el capital y en Fondos de inversión	Otros pasivos (neto)	Pro memoria: Activos financieros totales 16=3+6+9 +12
		Neto	Activo	Pasivo	Neto	Activo	Pasivo	Neto	Activo	Pasivo	Neto	Activo	Pasivo			
	2=3-4	3	4	5=6-7	6	7	8=9-10	9	10	11=12-13	12	13	14	15	16	
13	-10,8	99,6	250,1	150,5	155,7	156,6	1,0	292,9	544,4	251,6	-217,1	107,4	324,5	350,7	-8,8	1 058,6
14	-21,8	141,3	294,6	153,4	191,2	192,2	1,0	293,9	522,9	229,1	-244,9	109,1	354,0	410,9	-7,7	1 118,8
15	-40,0	222,4	350,7	128,3	197,6	197,8	0,2	247,1	460,0	212,9	-252,9	99,0	351,9	457,0	-2,8	1 107,4
16	-22,5	298,2	424,0	125,8	214,4	214,4	-	223,8	421,0	197,2	-256,1	104,7	360,9	496,3	6,5	1 164,1
17	-57,5	398,9	490,3	91,4	199,7	199,7	-	152,4	350,1	197,7	-250,3	115,4	365,7	553,6	4,7	1 155,6
18	-72,3	393,6	493,7	100,1	195,6	195,6	-	112,9	299,0	186,1	-212,4	153,4	365,7	557,6	4,4	1 141,7
19	-56,8	455,4	542,1	86,7	194,5	194,5	-	104,7	287,8	183,1	-193,6	198,7	392,2	614,5	3,3	1 223,0
19 IV	-56,8	455,4	542,1	86,7	194,5	194,5	-	104,7	287,8	183,1	-193,6	198,7	392,2	614,5	3,3	1 223,0
20 I	-47,6	414,4	500,4	86,0	184,1	184,1	-	100,5	276,2	175,7	-178,4	193,5	371,9	565,9	2,3	1 154,1
II	-46,9	442,6	527,2	84,6	187,3	187,3	-	95,4	281,5	186,1	-189,8	193,7	383,5	578,4	4,1	1 189,8
III	-44,0	446,7	535,4	88,7	188,4	188,5	0,1	97,2	283,2	186,0	-192,8	195,9	388,6	577,6	6,0	1 202,9
IV	-45,1	457,5	551,0	93,6	187,6	187,6	-	107,0	306,0	199,0	-196,3	199,5	395,8	592,6	8,3	1 244,1
21 I	-46,2	481,9	573,6	91,7	177,4	177,4	-	99,2	293,9	194,7	-192,5	200,3	392,8	604,0	8,2	1 245,3
II	-34,1	510,0	601,0	90,9	169,5	169,5	-	101,9	298,1	196,2	-188,3	204,4	392,7	620,3	6,9	1 273,0
III	-35,9	508,7	598,2	89,5	167,6	167,6	-	105,7	286,1	180,5	-186,9	204,2	391,1	623,5	7,4	1 256,1
IV	-42,4	525,1	613,0	87,9	166,9	166,9	0,0	100,6	276,9	176,4	-191,6	204,3	395,9	636,1	7,2	1 261,1
22 I	-30,0	520,7	605,6	84,9	153,0	153,1	0,0	106,0	276,1	170,1	-174,1	203,1	377,2	627,3	8,3	1 237,9
II	-26,1	497,0	582,6	85,7	145,0	145,1	0,0	101,6	266,2	164,6	-154,7	200,8	355,5	608,0	7,1	1 194,7
III	-21,1	493,7	578,9	85,2	141,2	141,3	0,0	93,7	249,4	155,6	-143,7	199,2	342,9	599,9	6,2	1 168,7

ACTIVOS FINANCIEROS

PASIVOS

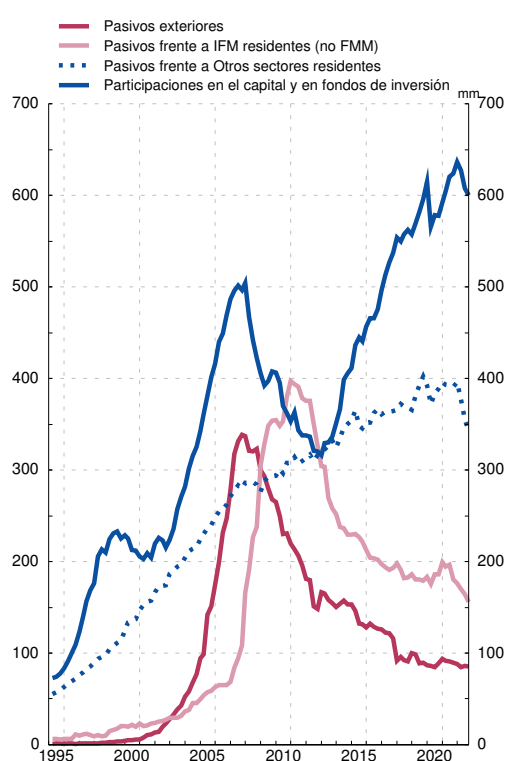
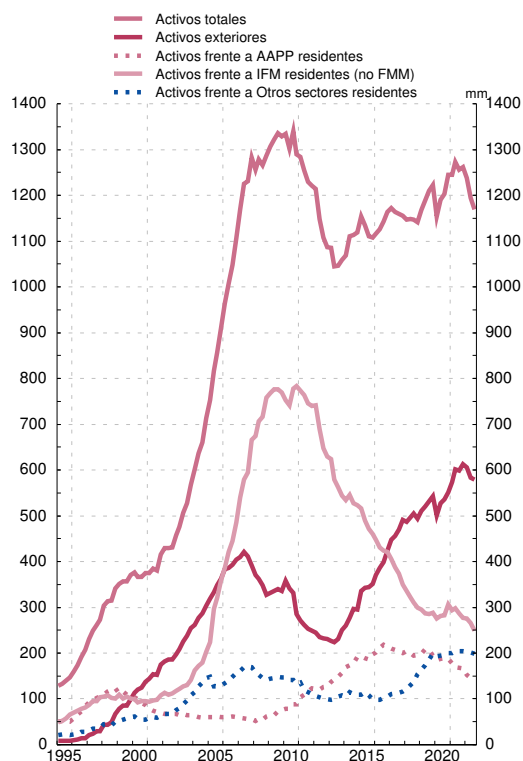

FUENTE: Cuentas financieras de la economía española

(a) Agrupación constituida por Fondos de inversión (S.123+S.124), Otros intermediarios financieros (S.125), Auxiliares financieros (S.126), Instituciones financieras de ámbito limitado y prestamistas de dinero (S.127), Empresas de seguros (S.128) y Fondos de pensiones (S.129). En el caso de los Fondos de inversión se han incluido los Fondos del mercado monetario (S.123) para ofrecer el total Fondos de inversión en el balance consolidado de 'Otras entidades financieras', agrupación de la que se reporta información estadística a organismos internacionales como ocurre con el FMI

(b) La consolidación se refiere a la compensación de las posiciones activas y pasivas (intra-sectoriales) entre las entidades que conforman un sector económico o agrupación de sectores económicos, en este caso, las incluidas en la agrupación institucional Otras entidades financieras

9. INSTITUCIONES FINANCIERAS NO MONETARIAS (a)
B) Balance financiero. Valoración de activos financieros y pasivos según SEC2010

9.3 Detalle por instrumentos financieros
y sectores institucionales de contrapartida

Datos referidos a Septiembre de 2022

Millones de euros

	Serie en cuadro y columna/ Time series in table and column	Instituciones Financieras no Monetarias/ Non-monetary Financial Institutions	Fondos de inversión no monetarios Investment funds other than money market funds (S124)	Otras Instituciones Financieras no Monetarias Other Non-monetary Financial institutions (S125-S127) (b)	
		A=B+C	B	C	
I. ACTIVOS FINANCIEROS	9.4/1	874 589	340 573	534 017	I. FINANCIAL ASSETS
AF.2 EFECTIVO Y DEPÓSITOS	9.5/16	211 815	31 592	180 223	AF.2 CURRENCY AND DEPOSITS
Por instrumentos					By instrument
AF.22 Depósitos transferibles	-	52 284	24 532	27 752	AF.22 Transferable deposits
AF.29 Otros depósitos	-	159 531	7 060	152 471	AF.29 Other deposits
Por sectores de contrapartida					By counterpart sector
Instituciones financieras monetarias	-	200 970	31 476	169 495	Monetary financial Institutions
Resto del mundo	-	10 844	116	10 728	Rest of the world
AF.3 VALORES REPRESENTATIVOS DE DEUDA.	9.5/17	137 182	133 381	3 801	AF.3 DEBT SECURITIES
Por instrumentos					By instrument
AF.31 Valores a corto plazo	9.5/18	11 049	10 997	52	AF.31 Short-term
AF.32 Valores a largo plazo	9.5/19	126 133	122 384	3 749	AF.32 Long-term
Por sectores de contrapartida					By counterpart sector
Sociedades no financieras	-	4 023	3 778	245	Non-financial corporations
Instituciones financieras monetarias	-	7 143	6 817	325	Monetary financial institutions
Instituciones financieras no monetarias	-	792	778	13	Non-Monetary financial institutions
Administraciones Públicas	-	24 317	24 002	314	General government
Resto del mundo	-	100 908	98 006	2 895	Rest of the world
AF.4 PRÉSTAMOS.	9.5/20	48 423	-	48 423	AF.4 LOANS
Por instrumentos					By instrument
AF.41 Préstamos a corto plazo	-	466	-	466	AF.41 Short-term
AF.42 Préstamos a largo plazo	-	47 957	-	47 957	AF.42 Long-term
Por sectores de contrapartida					By counterpart sector
Sociedades no financieras	-	30 251	-	30 251	Non-financial corporations
Instituciones financieras no monetarias	-	-	-	-	Non-Monetary financial institutions
Administraciones públicas	-	267	-	267	General government
Hogares e ISFLSH	-	8 320	-	8 320	Households and NPISH
Resto del mundo	-	9 584	-	9 584	Rest of the world
AF.5 PARTICIPACIONES EN EL CAPITAL Y EN FONDOS DE INVERSIÓN	9.5/21/22	453 481	170 144	283 337	AF.5 EQUITY AND INVESTMENT FUND SHARES
Por instrumentos					By instrument
AF.511 Acciones cotizadas	-	76 587	51 590	24 997	AF.511 Listed shares
AF.512 Acciones no cotizadas	-	202 159	16 049	186 110	AF.512 Unlisted shares
AF.519 Otras participaciones en el capital	-	67 081	155	66 926	AF.519 Other equity
AF.52 Participaciones en fondos de inversión	9.5/22	107 655	102 350	5 305	AF.52 Investment fund shares
Por sectores de contrapartida					By counterpart sector
Sociedades no financieras	-	143 034	14 051	128 982	Non-financial corporations
Instituciones financieras monetarias	-	4 680	1 273	3 406	Monetary financial institutions
Instituciones financieras no monetarias	-	54 493	12 203	42 290	Non-Monetary financial institutions
Resto del mundo	-	251 276	142 617	108 659	Rest of the world
AF.7/8 OTROS ACTIVOS	9.5/23	23 688	5 455	18 233	AF.7/8 OTHER ASSETS
Por instrumentos					By instrument
AF.71 Derivados financieros	-	15 364	1 290	14 074	AF.71 Financial derivatives
AF.89 Otras cuentas. ptes. de cobro excl. créd. com.	-	7 380	4 165	3 215	AF.89 Other accounts receivable excl. trade credits
Por sectores de contrapartida					By counterpart sector
Sociedades no financieras	-	6 504	4 139	2 365	Non-financial corporations
Instituciones financieras monetarias	-	671	26	645	Monetary financial institutions
Instituciones financieras no monetarias	-	14 142	584	13 558	Non-Monetary financial institutions
Hogares e ISFLSH	-	1 421	-	1 421	Households and NPISH
Resto del mundo	-	950	707	243	Rest of the world

September 2022 data

EUR millions

9.3 Breakdown by financial instrument
and counterpart institutional sector

9. NON-MONETARY FINANCIAL INSTITUTIONS (a)
B) Financial balance sheet. Valuation of financial assets
and liabilities in accordance with ESA 2010

(a) Excepto Empresas de seguros y fondos de pensiones. Incluye los subsectores del SEC 2010 S.124 a S.127 / Except insurance corporations and pension funds. Includes ESA 2010 sub-sectors S.124 to S.127

(b) Otras instituciones financieras no monetarias comprende los sectores: S.125 Otros intermediarios financieros, excepto empresas de seguros y fondos de pensiones; S.126 Auxiliares financieros y S.127 Instituciones financieras de ámbito limitado y prestamistas de dinero / Other non-monetary financial institutions includes sectors: S.125 Other financial intermediaries, except insurance corporations and pension funds; S.126 Financial auxiliaries and S.127 Captive financial institutions and money lenders

9. INSTITUCIONES FINANCIERAS NO MONETARIAS (a)
B) Balance financiero. Valoración de activos financieros y pasivos según SEC2010

9.3 Detalle por instrumentos financieros
y sectores institucionales de contrapartida

Datos referidos a Septiembre de 2022

Millones de euros

	Serie en cuadro y columna/ Time series in table and column	Instituciones Financieras no Monetarias/ Non-monetary Financial Institutions	Fondos de inversión no monetarios Investment funds other than money market funds (S124)	Otras Instituciones Financieras no Monetarias Other Non-monetary Financial institutions (S125-S127) (b)	
		A=B+C	B	C	
II. ACTIVOS FINANCIEROS NETOS (=I-III)	9.4/15	-10 371	-942	-9 429	II. NET FINANCIAL ASSETS (=I-III)
III. PASIVOS.	9.4/8	884 960	341 514	543 446	III. LIABILITIES
AF.3 VALORES REPRESENTATIVOS DE DEUDA. Por instrumentos	9.5/24	148 953	-	148 953	AF.3 DEBT SECURITIES By instrument
AF.31 Valores a corto plazo	9.5/25	974	-	974	AF.31 Short-term
AF.32 Valores a largo plazo	9.5/26	147 979	-	147 979	AF.32 Long-term
Por sectores de contrapartida					By counterpart sector
Sociedades no financieras.	-	1 359	-	1 359	Non-financial corporations
Instituciones financieras monetarias	-	113 717	-	113 717	Monetary financial institutions
Instituciones financieras no monetarias	-	3 202	-	3 202	Non-Monetary financial institutions
Administraciones Públicas.	-	25	-	25	General government
Hogares y ISFLSH	-	102	-	102	Households and NPISH
Resto del mundo	-	30 548	-	30 548	Rest of the world
AF.4 PRÉSTAMOS.	9.5/27	85 636	546	85 090	AF.4 LOANS By instrument
Por instrumentos					By instrument
AF.41 Préstamos a corto plazo.	-	7 930	-	7 930	AF.41 Short-term
AF.42 Préstamos a largo plazo.	-	77 705	546	77 160	AF.42 Long-term
Por sectores de contrapartida					By counterpart sector
Sociedades no financieras.	-	16 698	-	16 698	Non-financial corporations
Instituciones financieras monetarias	-	31 207	546	30 662	Monetary financial institutions
Instituciones financieras no monetarias	-	428	-	428	Non-Monetary financial institutions
Resto del mundo	-	37 302	-	37 302	Rest of the world
AF.5 PARTICIPACIONES EN EL CAPITAL Y EN FONDOS DE INVERSIÓN.	9.5/28/29	624 765	338 623	286 141	AF.5 EQUITY AND INVESTMENT FUND SHARES
Por instrumentos					By instrument
AF.511 Acciones cotizadas	-	31 844	-	31 844	AF.511 Listed shares
AF.512 Acciones no cotizadas.	-	80 044	-	80 044	AF.512 Unlisted shares
AF.519 Otras participaciones en el capital.	-	174 253	-	174 253	AF.519 Other equity
AF.52 Participaciones en fondos de inversión	9.5/29	338 623	338 623	-	AF.52 Investment fund shares
Por sectores de contrapartida					By counterpart sector
Sociedades no financieras	-	109 385	36 581	72 804	Non-financial corporations
Instituciones financieras monetarias	-	25 848	1 072	24 776	Monetary financial institutions
Instituciones financieras no monetarias	-	57 703	32 827	24 875	Non-Monetary financial institutions
Administraciones Públicas	-	4 339	1 949	2 390	General government
Hogares y ISFLSH.	-	261 370	256 242	5 128	Households and NPISH
Resto del mundo	-	166 119	9 952	156 167	Rest of the world
AF.7/8 OTROS PASIVOS.	9.5/30	25 607	2 345	23 262	AF.7/8 OTHER LIABILITIES
Por instrumentos					By instrument
AF.7 Derivados financieros	-	14 633	802	13 830	AF.7 Financial derivatives
AF.89 Otras ctas. ptes. de pago excl. créd. com..	-	9 965	1 543	8 422	AF.89 Other accounts payable excl. trade credits
Por sectores de contrapartida					By counterpart sector
Sociedades no financieras	-	7 268	1 543	5 725	Non-financial corporations
Instituciones financieras monetarias	-	8 270	-	8 270	Monetary financial institutions
Instituciones financieras no monetarias	-	5 744	569	5 175	Non-Monetary financial institutions
Hogares y ISFLSH.	-	4 077	-	4 077	Households and NPISH
Resto del mundo	-	248	233	15	Rest of the world

September 2022 data

EUR millions

9.3 Breakdown by financial instrument and counterpart institutional sector

9. NON-MONETARY FINANCIAL INSTITUTIONS (a)
B) Financial balance sheet. Valuation of financial assets and liabilities in accordance with ESA 2010

(a) Excepto Empresas de seguros y fondos de pensiones. Incluye los subsectores del SEC 2010 S.124 a S.127 / Except insurance corporations and pension funds. Includes ESA 2010 sub-sectors S.124 to S.127

(b) Otras instituciones financieras no monetarias comprende los sectores: S.125 Otros intermediarios financieros, excepto empresas de seguros y fondos de pensiones; S.126 Auxiliares financieros y S.127 Instituciones financieras de ámbito limitado y prestamistas de dinero / Other non-monetary financial institutions includes sectors: S.125 Other financial intermediaries, except insurance corporations and pension funds; S.126 Financial auxiliaries and S.127 Captive financial institutions and money lenders

9. INSTITUCIONES FINANCIERAS NO MONETARIAS (a)
B) Balance financiero.
Valoración de activos financieros y pasivos según SEC 2010

9.4 Activos financieros y pasivos.
Detalle por sectores institucionales de contrapartida

Miles de millones de euros

	Activos financieros							Pasivos							Activos financieros netos (b)
	Total	Sociedades no financieras	Instituciones financieras monetarias	Instituciones financieras no monetarias	Administraciones públicas	Hogares e SFLSH	Resto del mundo	Total	Sociedades no financieras	Instituciones financieras monetarias	Instituciones financieras no monetarias	Administraciones públicas	Hogares e SFLSH	Resto del mundo	
	1=2 a 7	2	3	4	5	6	7	8=9 a 14	9	10	11	12	13	14	15= 1-8
13	773	86	450	38	53	8	137	756	89	268	48	3	142	206	16
14	804	89	436	44	59	7	168	806	96	239	58	3	200	210	-3
15	772	78	380	45	46	11	212	799	99	225	57	2	222	194	-28
16	837	87	360	53	53	10	276	836	98	215	60	2	232	228	1
17	824	100	292	56	45	8	325	857	88	226	58	2	260	223	-33
18	814	139	247	62	39	7	320	862	96	207	60	2	235	261	-48
19	884	180	241	68	33	9	352	925	133	208	67	3	255	260	-41
19 IV	884	180	241	68	33	9	352	925	133	208	67	3	255	260	-41
20 I	833	179	232	62	29	9	322	869	128	201	61	3	228	247	-36
II	850	178	237	61	30	9	336	884	124	212	59	4	240	246	-34
III	855	178	239	59	29	10	340	886	123	214	57	4	242	246	-31
IV	887	180	262	59	28	9	348	917	132	229	57	4	253	243	-31
21 I	900	183	251	69	26	8	363	933	130	225	66	4	264	244	-33
II	930	185	256	73	22	10	385	955	134	226	71	4	274	245	-25
III	913	186	243	72	21	10	381	940	134	210	70	4	279	242	-26
IV	912	186	234	71	22	9	390	944	135	207	69	5	289	241	-33
22 I	907	186	233	70	20	9	389	929	136	200	68	4	282	238	-22
II	891	186	228	69	22	10	376	906	135	194	68	4	270	236	-16
III	875	184	213	69	25	10	374	885	135	179	67	4	266	234	-10

(a) Excepto Empresas de seguros y fondos de pensiones. Incluye los subsectores S.124 a S.127 del SEC 2010

(b) No se incluyen los activos inmobiliarios.

9. INSTITUCIONES FINANCIERAS NO MONETARIAS (a)
B) Balance financiero.
Valoración de activos financieros y pasivos según SEC 2010

9.5. Activos financieros y pasivos.
Detalle por instrumentos

Miles de millones de euros

	Activos financieros									Pasivos							
	Total	Efectivo y depósitos	Valores representativos de deuda			Préstamos	Participaciones en el capital	Participaciones en fondos de inversión	Otros activos	Total	Valores representativos de deuda			Préstamos	Participaciones en el capital	Participaciones en fondos de inversión	Otros pasivos
			Total	A corto plazo	A largo plazo						Total	A corto plazo	A largo plazo				
1=2+3+6 a 9	2	3=4+5	4	5	6	7	8	9	10=11+14 a 17	11=12+13	12	13	14	15	16	17	
13	773	419	94	5	89	22	205	23	11	756	295	3	292	113	150	185	12
14	804	395	115	6	109	21	223	38	11	806	287	7	281	108	169	230	12
15	772	353	107	7	101	25	214	62	11	799	254	7	246	91	190	255	11
16	837	333	119	7	111	27	272	67	20	836	250	11	239	87	212	268	19
17	824	270	121	8	113	24	297	90	21	857	204	2	202	89	246	298	20
18	814	240	125	10	115	37	305	85	22	862	183	1	182	103	265	290	22
19	884	234	129	9	120	43	358	95	24	925	178	1	177	94	313	316	24
19 IV	884	234	129	9	120	43	358	95	24	925	178	1	177	94	313	316	24
20 I	833	228	124	8	116	43	329	83	26	869	168	1	168	93	298	284	25
II	850	233	124	8	115	43	333	92	24	884	172	1	171	96	293	299	25
III	855	237	126	9	117	45	327	96	24	886	176	1	175	97	287	301	25
IV	887	259	126	8	117	49	326	105	23	917	186	1	185	104	285	317	26
21 I	900	251	125	9	117	47	338	113	26	933	183	1	183	100	289	332	29
II	930	258	124	8	116	48	349	125	26	955	180	1	179	105	292	350	28
III	913	240	125	8	117	48	349	127	24	940	174	1	173	93	288	359	26
IV	912	232	127	9	118	49	348	133	24	944	169	1	168	91	288	370	27
22 I	907	230	128	9	119	48	352	124	24	929	164	1	163	87	289	362	28
II	891	227	132	8	123	48	346	113	26	906	158	1	157	87	287	345	28
III	875	212	137	11	126	48	346	108	24	885	149	1	148	86	286	339	26

(a) Excepto empresas de seguros y fondos de pensiones. Incluye los subsectores S.124 a S.127 del SEC 2010

9. FONDOS DE INVERSIÓN
C) Fondos de inversión en valores mobiliarios

9.10 Patrimonio y rentabilidades: detalle por vocación

■ Serie representada gráficamente.

Millones de euros y porcentajes

	Total				FMM (a)				IIC renta fija (b)				IIC renta variable (c)				Otros fondos (d)	
	Patrimonio	Variación mensual	De la cual		Patrimonio	Variación mensual	De la cual		Patrimonio	Variación mensual	De la cual		Patrimonio	Variación mensual	De la cual			Patrimonio
			Suscripción neta	Rentabilidad últimos 12 meses			Suscripción neta	Rentabilidad últimos 12 meses			Suscripción neta	Rentabilidad últimos 12 meses			Suscripción neta	Rentabilidad últimos 12 meses		
1	2	3	4	5	6	7	8	9	10	11	12	13	14	15	16	17		
16	237 836	15 737	7 150	1,09	9 722	1 402	1 515	-0,05	128 725	4 327	6 592	0,47	42 655	-5 084	-1 373	2,83	56 734	
17	265 195	27 358	19 383	2,85	7 122	-2 600	-2 488	-0,29	127 723	-1 003	-151	0,61	58 655	15 999	10 851	7,61	71 695	
18	259 091	-6 104	8 039	-4,77	6 810	-312	-345	-0,53	119 994	-7 729	-4 592	-2,29	59 839	1 184	8 414	-10,03	72 448	
19	279 375	20 285	1 776	7,44	3 788	-3 022	-776	0,01	133 653	13 660	8 729	2,90	73 000	13 161	755	15,96	68 934	
20	279 693	318	1 173	0,64	4 572	784	797	-0,01	134 858	1 205	1 208	0,52	75 246	2 247	660	1,29	65 016	
21	324 700	45 007	25 578	6,37	4 459	-113	-87	-0,40	145 275	10 417	10 262	0,69	87 643	12 397	10 760	16,35	87 323	
21 Sep	315 631	-725	2 178	9,65	4 500	-15	-12	-0,42	142 329	826	1 018	1,98	81 368	-901	581	22,77	87 435	
Oct	321 323	5 692	2 065	12,27	4 398	-102	-102	-0,47	142 811	482	559	1,94	84 822	3 454	913	29,76	89 292	
Nov	321 071	-252	1 671	6,35	4 357	-42	-40	-0,40	143 932	1 121	3 365	0,69	84 103	-719	1 705	15,76	86 679	
Dic	324 700	3 629	1 825	6,37	4 459	103	104	-0,40	145 275	1 343	1 059	0,69	87 643	3 540	1 085	16,35	87 323	
22 Ene	317 694	-7 005	-213	4,36	4 092	-368	-365	-0,40	143 653	-1 622	-532	0,04	86 523	-1 119	2 009	12,37	83 426	
Feb	312 800	-4 894	421	1,71	4 154	63	64	-0,44	143 405	-247	1 196	-1,30	84 266	-2 258	-220	7,04	80 975	
Mar	316 020	3 220	1 626	0,65	4 218	64	67	-0,46	142 667	-739	2 255	-1,79	84 977	711	-392	4,97	84 158	
Abr	312 538	-3 482	1 161	-1,46	4 201	-17	-14	-0,56	137 168	-5 499	782	-2,88	82 949	-2 028	-56	0,94	88 220	
May	311 704	-834	1 376	-2,36	4 229	28	30	-0,55	137 833	666	1 308	-3,38	82 500	-449	190	-0,59	87 141	
Jun	302 684	-9 020	930	-6,55	4 211	-18	-11	-0,82	136 335	-1 499	563	-5,30	77 350	-5 151	-65	-8,73	84 789	
Jul	313 508	10 824	1 117	-3,69	4 235	24	25	-0,75	139 656	3 322	1 124	-3,93	82 838	5 489	758	-3,01	86 778	
Ago	307 892	-5 616	119	-6,19	4 283	48	46	-0,88	137 875	-1 781	357	-5,45	80 412	-2 427	-204	-7,40	85 322	
Sep	299 627	-8 265	1 643	-8,27	4 244	-39	-29	-0,96	137 590	-285	2 278	-6,88	75 227	-5 185	-471	-11,25	82 565	
Oct	308 046	8 419	3 604	-7,90	5 178	934	934	-0,92	139 672	2 082	1 692	-6,64	77 763	2 537	-765	-10,27	85 432	
Nov	P 310 546	2 501	2 618	-5,80	5 139	-39	-37	-0,74	136 405	2 621	1 507	-5,74	78 765	2 996	102	-5,53	90 237	
Dic	P 306 151	-4 395	2 001	-8,84	5 232	92	86	-0,57	136 438	33	1 427	-6,80	75 197	-3 568	-246	-12,17	89 285	

PATRIMONIO

RENTABILIDAD ÚLTIMOS DOCE MESES

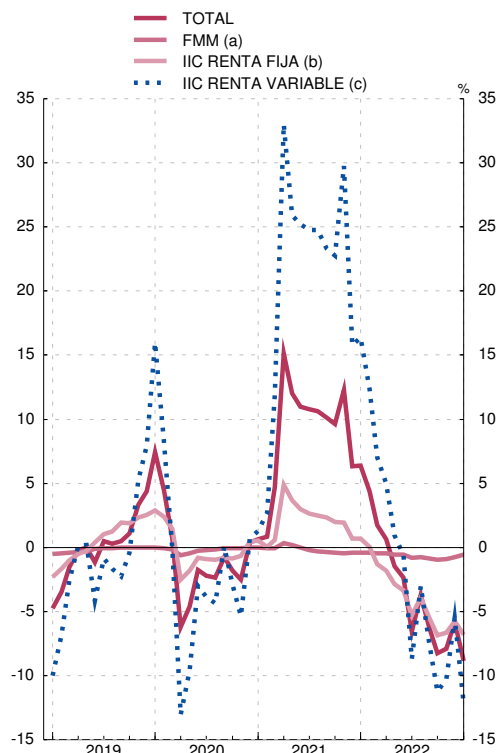
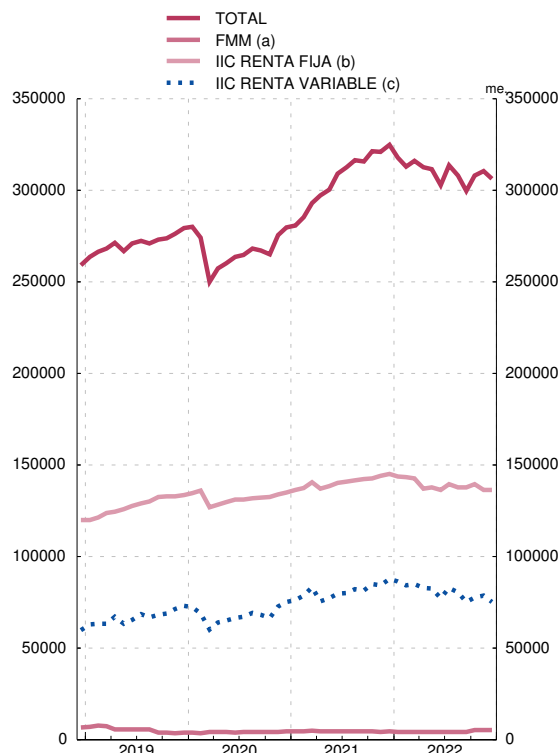

FUENTES: CNMV e Inverco.

a) Hasta diciembre de 2007 se refiere a FIAMM y desde enero de 2008 a la categoría FMM.

b) Incluye FIM renta fija a corto y largo en euros e internacional, renta fija mixta en euros e internacional y fondos garantizados.

c) Incluye FIM renta variable y variable mixta en euros, nacional e internacional.

d) Incluye fondos globales, fondos que replican un índice y fondos con objetivo concreto de rentabilidad no garantizado.

9. INSTITUCIONES FINANCIERAS NO MONETARIAS (a)

C) Fondos de inversión no monetarios (b)

Balance financiero. Valoración de activos financieros y pasivos según SEC 2010

9.11 Activos financieros y pasivos por instrumentos

Millones de euros

	Activos financieros							Pasivos				Activos financieros netos 12=1-8
	Total	Depósitos (c)	Valores representativos de deuda	Préstamos (c)	Participaciones en el capital	Participaciones en fondos de inversión	Otros activos	Total	Préstamos	Participaciones en fondos de inversión	Otros pasivos	
	1=2 a 7	2	3	4	5	6	7	8=9 a 11	9	10	11	
13	180 669	36 341	92 612	229	26 401	21 994	3 092	187 891	853	185 496	1 542	-7 222
14	229 747	41 573	113 680	120	33 336	37 327	3 710	231 742	447	229 515	1 780	-1 995
15	254 889	43 366	105 594	279	40 683	61 088	3 879	256 857	520	254 695	1 641	-1 967
16	268 665	41 604	116 274	31	41 231	65 667	3 858	270 465	513	267 747	2 205	-1 800
17	300 351	36 246	119 328	-	51 435	88 766	4 576	301 201	366	298 375	2 460	-850
18	291 457	32 302	120 553	-	51 465	82 701	4 436	292 719	355	290 027	2 337	-1 262
19	316 713	37 096	124 875	2	58 140	92 564	4 036	318 913	493	316 201	2 219	-2 200
19 IV	316 713	37 096	124 875	2	58 140	92 564	4 036	318 913	493	316 201	2 219	-2 200
20 I	285 222	34 098	119 586	2	45 010	80 412	6 114	286 931	510	283 700	2 721	-1 709
II	300 065	33 666	120 847	1	51 538	89 382	4 630	300 814	540	298 533	1 741	-749
III	304 932	32 243	123 478	1	51 939	92 705	4 565	303 839	538	301 404	1 897	1 093
IV	318 434	33 228	122 588	1	57 312	101 409	3 896	319 069	536	316 854	1 679	-635
21 I	335 135	35 304	121 365	1	63 397	109 735	5 334	335 573	534	332 046	2 993	-438
II	355 550	39 432	120 428	1	69 484	121 157	5 047	353 890	531	350 469	2 890	-1 659
III	360 462	40 615	119 733	1	72 043	122 562	5 506	362 302	528	358 606	3 168	-1 840
IV	371 142	38 530	122 214	1	77 221	128 346	4 829	372 788	526	369 691	2 572	-1 647
22 I	361 749	39 191	123 491	1	74 463	119 297	5 304	366 582	522	361 912	4 148	-4 833
II	347 614	36 362	127 529	1	69 328	107 483	6 911	350 149	535	345 443	4 171	-2 535
III	340 573	31 592	133 381	-	67 794	102 350	5 455	341 514	546	338 623	2 345	-942

(a) Excepto Empresas de seguros y fondos de pensiones

(b) Subsector S.124 del SEC 2010

(c) Incluye adquisiciones temporales de activos

9. INSTITUCIONES FINANCIERAS NO MONETARIAS (a)

C) Fondos de inversión no monetarios (b)

Balance financiero. Valoración de activos financieros y pasivos según SEC 2010

9.12 Activos financieros frente a Sociedades no financieras y Administraciones Públicas

Millones de euros

	Sociedades no financieras						Administraciones Públicas							
	Total 1=2+5+6	Valores representativos de deuda			Acciones y otras participaciones 5	Otros activos 6	Total 7=8+11+14	Valores representativos de deuda						
		Total 2=3+4	A corto plazo 3	A largo plazo 4				Administración central			Comunidades autónomas			Corporaciones locales 14
								Total 8=9+10	A corto plazo 9	A largo plazo 10	Total 11=12+13	A corto plazo 12	A largo plazo 13	
13	9 722	1 234	529	705	7 050	1 439	51 856	47 195	2 634	44 561	4 655	18	4 637	6
14	13 541	2 063	710	1 353	9 299	2 179	57 671	50 963	2 241	48 723	6 708	24	6 683	-
15	15 997	2 740	515	2 225	10 665	2 592	44 545	38 856	1 618	37 238	5 685	53	5 632	3
16	15 899	2 977	625	2 352	10 498	2 424	51 044	45 800	1 967	43 833	5 241	95	5 146	3
17	18 706	3 103	648	2 454	12 470	3 133	43 326	38 853	2 905	35 948	4 469	117	4 352	4
18	19 974	3 973	915	3 057	12 430	3 571	38 099	34 925	4 098	30 827	3 171	21	3 150	3
19	20 506	5 012	1 593	3 420	12 563	2 931	32 248	29 465	3 534	25 930	2 747	190	2 557	36
19 IV	20 506	5 012	1 593	3 420	12 563	2 931	32 248	29 465	3 534	25 930	2 747	190	2 557	36
20 I	19 812	4 774	1 310	3 464	9 796	5 242	28 733	26 727	2 066	24 661	1 972	158	1 814	34
II	18 364	4 473	920	3 554	10 217	3 674	29 004	27 207	3 894	23 313	1 766	201	1 565	31
III	18 557	4 853	1 053	3 800	10 190	3 514	28 191	26 279	3 692	22 587	1 867	181	1 687	45
IV	18 637	4 965	1 064	3 900	10 942	2 731	27 333	25 557	3 810	21 747	1 735	96	1 639	41
21 I	22 074	5 485	1 336	4 148	12 473	4 116	24 811	22 943	3 250	19 693	1 825	71	1 755	43
II	22 682	5 590	1 312	4 277	13 292	3 801	20 878	19 296	2 131	17 165	1 540	59	1 480	43
III	23 562	5 486	1 186	4 300	13 903	4 173	20 465	18 679	2 470	16 209	1 743	46	1 697	43
IV	23 747	5 380	1 120	4 259	14 756	3 611	21 159	19 457	4 033	15 424	1 661	50	1 611	41
22 I	23 406	4 892	1 001	3 891	14 408	4 106	19 373	17 741	3 756	13 985	1 605	79	1 526	27
II	24 203	3 976	755	3 221	14 443	5 785	21 389	19 882	2 258	17 623	1 481	58	1 423	27
III	21 967	3 778	860	2 918	14 051	4 139	24 002	22 633	2 538	20 095	1 342	42	1 300	27

(a) Excepto Empresas de seguros y fondos de pensiones

(b) Subsector S.124 del SEC 2010

9. INSTITUCIONES FINANCIERAS NO MONETARIAS (a)
C) Fondos de inversión no monetarios (b)
Balance financiero. Valoración de activos financieros y pasivos según SEC 2010

9.13 Activos financieros frente a Instituciones financieras y resto del mundo

Millones de euros

	Instituciones financieras									Resto del mundo					
	Total 1=2+3 +6 a 9	Depósitos (c) 2	Valores representa- tivos de deuda			Préstamos (c) 6	Parti- cipa- ciones en el capital 7	Parti- cipa- ciones en fon- dos de inver- sión 8	Otros activos 9	Total 10=11 a 15	Depó- sitos 11	Valores repre- sen- tativos de deuda 12	Parti- cipa- ciones en el capital (d) 13	Parti- cipa- ciones en fon- dos de inver- sión 14	Otros activos 15
			Total 3=4+5	A corto plazo 4	A largo plazo 5										
13	73 506	36 143	28 348	618	27 729	229	2 317	5 969	501	45 584	198	11 174	17 034	16 025	1 152
14	78 552	41 342	24 694	1 454	23 240	120	3 562	7 882	953	79 982	231	29 252	20 476	29 446	577
15	70 917	43 113	16 032	2 031	14 002	279	3 235	7 353	905	123 430	253	42 278	26 783	53 735	382
16	66 394	41 538	12 439	2 179	10 260	31	3 218	8 074	1 093	135 328	66	49 814	27 514	57 593	340
17	60 134	35 984	9 499	718	8 781	-	3 941	9 580	1 130	178 185	262	63 401	35 023	79 186	312
18	52 465	31 920	7 852	604	7 249	-	3 577	8 575	541	180 919	382	70 629	35 458	74 126	324
19	58 122	36 814	7 908	299	7 608	2	2 510	10 263	626	205 837	282	79 707	43 066	82 302	480
19 IV	58 122	36 814	7 908	299	7 608	2	2 510	10 263	626	205 837	282	79 707	43 066	82 302	480
20 I	51 654	33 836	6 959	193	6 766	2	1 335	8 992	530	185 023	262	79 119	33 879	71 420	343
II	51 587	33 464	6 980	135	6 845	1	1 279	9 306	556	201 110	202	80 390	40 042	80 076	401
III	50 084	32 019	7 019	93	6 926	1	1 089	9 315	641	208 099	224	83 415	40 660	83 390	410
IV	52 226	33 030	7 206	23	7 183	1	1 422	9 857	710	220 237	198	83 084	44 948	91 552	455
21 I	55 247	35 111	7 141	22	7 120	1	1 645	10 708	640	233 004	193	83 928	49 279	99 026	578
II	62 976	39 247	7 063	41	7 022	1	1 739	14 238	689	249 013	185	86 898	54 454	106 919	558
III	65 008	40 514	7 003	42	6 960	1	1 835	15 061	595	251 426	102	86 780	56 305	107 501	739
IV	61 333	38 398	7 191	92	7 100	1	1 745	13 492	505	264 903	132	88 484	60 720	114 854	713
22 I	61 048	39 065	7 009	101	6 907	1	1 787	12 632	555	257 921	127	92 217	58 268	106 665	643
II	57 767	36 239	7 178	80	7 098	1	1 709	12 156	483	244 254	123	94 985	53 176	95 326	643
III	53 157	31 476	7 596	326	7 270	-	1 598	11 878	610	241 446	116	98 006	52 145	90 472	707

(a) Excepto Empresas de seguros y fondos de pensiones

(b) Subsector S.124 del SEC 2010

(c) Incluye adquisiciones temporales de activos

(d) Hasta 2012 incluye las participaciones en Fondos de inversión

9. INSTITUCIONES FINANCIERAS NO MONETARIAS (a)
C) Fondos de inversión no monetarios (b)
Balance financiero. Valoración de activos financieros y pasivos según SEC 2010

9.14 Pasivos por sectores institucionales de contrapartida

Millones de euros

	Total 1=2+3+9	Préstamos frente a institu- ciones financieras 2	Participaciones en Fondos de inversión						Otros pasivos	
			Total 3=4 a 8	Sociedades no finan- cieras 4	Insti- tucio- nes financieras 5	Admini- stracio- nes públicas 6	Hogares e ISFLSH 7	Resto del mundo 8	9	Del cual
										Derivados finan- cieras 10
13	187 891	853	185 496	24 590	19 476	662	138 206	2 562	1 542	363
14	231 742	447	229 515	31 958	19 799	923	173 458	3 376	1 780	417
15	256 857	520	254 695	32 122	20 092	668	198 306	3 507	1 641	377
16	270 465	513	267 747	32 559	21 532	621	209 381	3 654	2 205	412
17	301 201	366	298 375	33 782	25 237	412	233 041	5 904	2 460	390
18	292 719	355	290 027	31 402	24 528	449	227 703	5 944	2 337	397
19	318 913	493	316 201	33 276	28 814	1 420	246 089	6 601	2 219	495
19 IV	318 913	493	316 201	33 276	28 814	1 420	246 089	6 601	2 219	495
20 I	286 931	510	283 700	28 676	27 499	1 581	219 647	6 297	2 721	729
II	300 814	540	298 533	31 142	28 329	1 737	231 147	6 179	1 741	496
III	303 839	538	301 404	31 465	28 437	1 756	233 221	6 524	1 897	575
IV	319 069	536	316 854	34 516	29 225	1 957	244 010	7 145	1 679	584
21 I	335 573	534	332 046	36 706	31 012	2 090	254 533	7 704	2 993	574
II	353 890	531	350 469	38 842	36 404	2 206	264 917	8 100	2 890	791
III	362 302	528	358 606	40 740	37 442	2 290	269 484	8 649	3 168	728
IV	372 788	526	369 691	42 257	36 860	2 431	278 738	9 405	2 572	676
22 I	366 582	522	361 912	41 703	35 797	2 134	272 763	9 515	4 148	875
II	350 149	535	345 443	39 321	34 839	1 975	259 582	9 725	4 171	765
III	341 514	546	338 623	36 581	33 900	1 949	256 242	9 952	2 345	802

(a) Excepto Empresas de seguros y fondos de pensiones

(b) Subsector S.124 del SEC 2010

9. INSTITUCIONES FINANCIERAS NO MONETARIAS (a)
C) Fondos de inversión no monetarios (b)
Contribución al Balance agregado de la zona del euro (c)

9.15 Participaciones emitidas: detalle por tipología de fondos según vocación

Millones de euros

	Total 1=2 a 7	Fondos según vocación					
		Renta fija 2	Renta variable 3	Fondos mixtos 4	Inmobiliarios 5	De inversión libre 6	Otros 7
15	254 686	78 748	30 616	65 859	1 123	2 046	76 294
16	267 747	86 703	30 742	56 509	1 085	2 080	90 628
17	298 257	82 762	41 382	65 944	992	2 664	104 513
18	289 962	79 241	42 454	63 879	1 058	2 870	100 460
19	316 100	92 608	51 314	69 192	1 071	3 030	98 886
19 IV	316 100	92 608	51 314	69 192	1 071	3 030	98 886
20 I	283 659	85 528	42 482	66 655	1 077	3 399	84 517
II	298 329	88 382	46 457	69 565	1 205	3 070	89 650
III	301 404	90 201	47 308	69 674	1 210	3 317	89 694
IV	316 684	91 657	54 316	72 836	1 218	3 317	93 339
21 I	332 046	92 129	61 094	79 749	1 201	3 565	94 306
II	350 469	91 917	66 341	71 607	1 201	3 751	115 652
III	358 606	93 443	69 552	74 863	1 221	4 000	115 526
IV	369 691	94 405	75 225	79 011	1 222	4 001	115 826
22 I	360 631	95 691	73 960	74 048	1 259	4 375	111 298
II	344 156	97 181	69 271	63 778	1 263	4 433	108 231
III	338 623	98 443	69 244	62 960	1 291	4 117	102 569

(a) Excepto Empresas de seguros y fondos de pensiones

(b) Subsector S.124 del SEC 2010

(c) Información publicada en ECB. <https://www.ecb.europa.eu/stats/money/funds/html/index.en.html>. Esta información se obtiene a partir de la información completa del 95% de los Fondos, elevando al total con la información parcial suministrada por el resto de Fondos

9. INSTITUCIONES FINANCIERAS NO MONETARIAS (a)
C) Fondos de inversión no monetarios (b)
Contribución al Balance agregado de la zona del euro (c)

9.16 Operaciones financieras

Millones de euros

	Total 1=2 a 8= =9 a 12	Activos							Pasivos			
		Depósitos y préstamos 2	Valores representativos de deuda 3	Participaciones en el capital 4	Participaciones en fondos de inversión 5	Derivados financieros 6	Activos no financieros 7	Otros activos 8	Préstamos 9	Participaciones en fondos de inversión 10	Derivados financieros 11	Otros pasivos 12
15	34 778	440	-6 271	5 345	22 130	14 215	-1 484	403	-8	18 835	16 091	-139
16	10 492	-5 385	4 261	-1 140	2 153	10 784	-207	25	-24	9 622	598	296
17	24 082	-6 924	289	5 084	19 178	6 041	-267	681	3	19 510	4 086	483
18	13 772	-6 168	733	5 536	1 401	11 364	1 042	-136	-366	6 401	8 366	-628
19	6 466	2 684	1 549	-3 772	-731	6 590	278	-132	-184	444	6 057	149
19 IV	3 547	1 557	-2 449	-989	3 973	1 553	106	-206	-6	1 912	2 183	-542
20 I	-3 626	-4 585	-2 492	280	-2 431	3 611	19	1 971	11	-2 985	-657	6
II	4 085	-297	-928	-232	2 613	4 110	11	-1 194	30	193	4 301	-439
III	3 795	-2 406	1 057	-65	1 962	3 428	3	-184	-1	1 300	2 361	136
IV	4 364	624	-2 992	-580	5 216	2 712	3	-619	-2	809	3 671	-114
21 I	11 359	1 845	1 532	-567	3 986	3 104	7	1 452	-2	6 227	3 760	1 374
II	13 894	3 893	27	2 224	5 696	2 572	4	-521	-3	10 765	3 519	-386
III	9 969	893	538	1 373	3 473	3 387	1	305	-3	6 323	3 310	339
IV	5 990	-2 279	3 724	-94	2 401	3 678	8	-1 448	-2	3 020	3 643	-672
22 I	7 652	235	4 576	-117	-3 333	5 910	6	376	-4	1 034	5 387	1 235
II	7 648	-3 328	7 777	79	-5 387	7 112	1	1 394	-4	2 292	5 393	-32
III	1 149	-4 927	8 115	-756	-4 438	4 760	5	-1 610	-1	-371	3 449	-1 928

(a) Excepto Empresas de seguros y fondos de pensiones

(b) Subsector S.124 del SEC 2010

(c) Información publicada en ECB. <https://www.ecb.europa.eu/stats/money/funds/html/index.en.html>. Esta información se obtiene a partir de la información completa del 95% de los Fondos, elevando al total con la información parcial suministrada por el resto de Fondos

9. INSTITUCIONES FINANCIERAS NO MONETARIAS (a)

9.21 Activos financieros y pasivos

D) Otras instituciones financieras no monetarias (b)

Balance financiero. Valoración de activos financieros y pasivos según SEC 2010

Millones de euros

	Activos						Pasivos					Activos financieros netos (c)
	Total	Depósitos	Valores representativos de deuda	Préstamos	Participaciones en el capital y en fondos de inversión	Otros activos	Total	Valores representativos de deuda	Préstamos	Participaciones en el capital	Otros pasivos	
	1=2 a 6	2	3	4	5	6	7=8 a 11	8	9	10	11	
13	591 931	382 471	1 057	21 690	178 972	7 740	568 514	295 095	112 485	150 446	10 487	23 418
14	573 815	353 632	1 524	20 846	190 685	7 127	574 413	287 346	107 254	169 245	10 568	-598
15	516 768	309 167	1 851	24 953	174 004	6 793	542 359	253 630	90 084	189 597	9 048	-25 591
16	568 166	291 263	2 607	26 889	231 715	15 692	565 381	249 907	86 666	211 745	17 063	2 785
17	523 873	233 532	2 080	24 383	246 993	16 886	555 950	203 544	88 779	245 692	17 935	-32 077
18	522 328	207 493	4 301	36 964	255 713	17 856	568 933	182 514	102 154	264 710	19 554	-46 605
19	567 567	196 991	4 251	43 436	302 705	20 183	606 514	177 771	93 529	313 062	22 152	-38 948
19 IV	567 567	196 991	4 251	43 436	302 705	20 183	606 514	177 771	93 529	313 062	22 152	-38 948
20 I	547 840	193 736	4 020	43 048	286 724	20 313	581 795	168 400	92 942	297 688	22 765	-33 955
II	549 947	199 414	2 686	43 476	284 594	19 777	583 642	171 910	95 760	293 191	22 782	-33 695
III	550 537	204 981	2 781	45 355	277 914	19 507	582 268	175 821	96 159	286 903	23 385	-31 730
IV	568 358	225 712	2 933	48 576	271 983	19 155	598 410	185 899	103 734	284 642	24 135	-30 052
21 I	564 934	215 633	3 919	46 816	277 713	20 853	597 781	183 404	99 602	288 811	25 965	-32 847
II	574 511	218 257	4 042	48 438	283 117	20 657	600 802	179 828	104 425	291 707	24 843	-26 291
III	552 846	199 535	5 147	48 474	280 768	18 922	577 334	174 029	92 096	287 891	23 319	-24 488
IV	540 742	193 220	4 440	48 548	274 922	19 613	571 668	168 673	90 949	288 005	24 041	-30 926
22 I	545 188	191 138	4 364	47 757	282 742	19 187	562 485	163 775	86 307	288 783	23 621	-17 297
II	543 081	190 493	4 001	48 328	281 442	18 816	556 072	158 432	86 300	287 216	24 123	-12 991
III	534 017	180 223	3 801	48 423	283 337	18 233	543 446	148 953	85 090	286 141	23 262	-9 429

(a) Excepto Empresas de seguros y fondos de pensiones.

(b) Se compone de: Otros intermediarios financieros, Auxiliares financieros e Instituciones financieras con actividad limitada y prestamistas de dinero (subsectores S.125 a S.127 del SEC 2010)

(c) Al tratarse de activos financieros, no se incluyen los activos inmobiliarios de SAREB, SOCIMIS e Instituciones de inversión colectiva en inmuebles, así como los activos inmobiliarios del resto de entidades que componen el agregado Instituciones financieras no monetarias, excepto empresas de seguro y fondos de pensiones

9. INSTITUCIONES FINANCIERAS NO MONETARIAS (a)

9.22 Activos financieros frente a Sociedades no financieras y Administraciones públicas

D) Otras instituciones financieras no monetarias (b)

Balance financiero. Valoración de activos financieros y pasivos según SEC 2010

Millones de euros

	Sociedades no financieras							Administraciones públicas					
	Total	Valores representativos de deuda			Préstamos	Participaciones en el capital	Otros activos	Total	Valores representativos de deuda			Préstamos	Participaciones en el capital
		Total	A corto plazo	A largo plazo					del cual Administración central				
									A corto plazo	A largo plazo			
1=2+5+6+7	2=3+4	3	4	5	6	7	8=9+12+13	9	10	11	12	13	
13	76 248	34	1	32	11 302	63 342	1 571	1 467	652	33	619	815	-
14	75 874	34	2	32	9 839	64 460	1 540	1 482	764	120	644	718	-
15	61 954	49	1	48	10 876	49 196	1 832	1 425	876	241	636	549	-
16	70 648	55	0	54	12 905	55 603	2 085	1 615	1 081	46	1 034	534	-
17	80 828	160	2	158	12 024	66 282	2 362	1 224	703	47	656	521	-
18	118 609	184	3	181	25 272	90 555	2 598	1 224	773	42	731	451	-
19	159 852	229	7	222	28 834	128 097	2 692	1 092	679	39	641	412	-
19 IV	159 852	229	7	222	28 834	128 097	2 692	1 092	679	39	641	412	-
20 I	159 209	266	7	259	29 133	127 279	2 532	750	342	39	303	408	-
II	159 649	280	9	271	29 635	127 041	2 693	726	320	39	281	406	-
III	159 897	294	9	285	30 163	126 900	2 540	699	302	39	263	397	-
IV	161 560	305	6	298	30 670	128 237	2 349	696	316	36	280	380	-
21 I	161 122	344	7	336	30 454	127 945	2 378	701	324	36	288	378	-
II	162 476	360	6	354	30 580	129 145	2 391	774	402	36	366	372	-
III	162 233	421	49	373	30 397	129 016	2 399	735	363	36	326	372	-
IV	162 190	372	23	349	30 217	129 157	2 444	685	388	39	348	297	-
22 I	162 273	327	9	318	30 374	129 143	2 429	624	330	39	291	294	-
II	162 028	250	5	245	30 253	129 086	2 439	587	317	38	279	269	-
III	161 844	245	6	239	30 251	128 982	2 365	582	314	38	276	267	-

(a) Excepto Empresas de seguros y fondos de pensiones

(b) Se compone de: Otros intermediarios financieros, Auxiliares financieros e Instituciones financieras con actividad limitada y prestamistas de dinero (subsectores S.125 a S.127 del SEC 2010)

9. INSTITUCIONES FINANCIERAS NO MONETARIAS (a)
D) Otras instituciones financieras no monetarias (b)
Balance financiero. Valoración de activos financieros y pasivos según SEC 2010

9.23 Activos financieros frente a Instituciones financieras y resto del mundo

Millones de euros

	Instituciones financieras					Resto del mundo			
	Total	Depósitos (c)	Valores representativos de deuda	Participaciones en el capital	Otros activos	Total	del cual:		
							Valores representativos de deuda	Préstamos	Participaciones en el capital
1=2 a 5	2	3	4	5	6	7	8	9	
13	414 575	379 979	238	29 867	4 490	91 740	133	2 935	85 763
14	401 887	350 512	326	47 106	3 943	87 595	401	4 481	79 120
15	354 122	305 601	249	45 217	3 055	88 151	676	3 908	79 590
16	346 044	288 887	277	45 183	11 698	140 206	1 195	5 433	130 929
17	287 179	226 924	277	47 364	12 614	146 479	939	5 570	133 348
18	256 636	200 283	293	42 952	13 109	138 951	3 052	6 416	122 205
19	251 282	188 169	241	47 587	15 284	146 113	3 102	7 105	127 021
19 IV	251 282	188 169	241	47 587	15 284	146 113	3 102	7 105	127 021
20 I	242 284	183 142	240	43 116	15 787	136 987	3 172	6 788	116 329
II	246 155	188 965	242	41 889	15 058	134 888	1 843	6 862	115 664
III	248 121	192 888	255	39 765	15 213	132 309	1 930	6 992	111 249
IV	269 216	214 422	255	39 221	15 318	127 607	2 057	9 670	104 524
21 I	264 747	204 112	254	43 452	16 929	130 172	2 997	9 245	106 315
II	265 360	204 502	245	43 934	16 678	136 033	3 034	9 083	110 038
III	250 292	190 769	338	44 286	14 898	129 896	4 025	9 489	107 466
IV	243 660	183 635	334	44 207	15 483	124 716	3 346	10 061	101 557
22 I	241 833	181 660	325	44 778	15 070	131 177	3 381	9 312	108 821
II	238 876	179 337	328	44 518	14 692	131 761	3 106	9 471	107 838
III	229 733	169 495	339	45 696	14 204	132 117	2 903	9 584	108 659

(a) Excepto Empresas de seguros y fondos de pensiones

(b) Se compone de: Otros intermediarios financieros, Auxiliares financieros e Instituciones financieras con actividad limitada y prestamistas de dinero (subsectores S.125 a S.127 del SEC 2010)

(c) Incluye operaciones temporales de activos

9. INSTITUCIONES FINANCIERAS NO MONETARIAS (a)
D) Otras instituciones financieras no monetarias (b)
Balance financiero. Valoración de activos financieros y pasivos según SEC 2010

9.24 Pasivos por sectores institucionales de contrapartida

Miles de millones de euros

	Valores representativos de deuda						Préstamos				Participaciones en el capital					
	Total	Sociedades no financieras	Instituciones financieras	Administraciones públicas	Hogares e ISFLSH	Resto del mundo	Total	Sociedades no financieras	Instituciones financieras	Resto del mundo	Total	Sociedades no financieras	Instituciones financieras	Administraciones públicas	Hogares e ISFLSH	Resto del mundo
1=2 a 6	2	3	4	5	6	7=8 a 10	8	9	10	11=12 a 16	12	13	14	15	16	
13	295,1	2,9	173,7	1,0	-	117,6	112,5	13,4	72,9	26,2	150,4	45,5	43,1	1,7	0,4	59,6
14	287,3	3,5	162,2	1,0	5,0	115,6	107,3	13,1	65,4	28,8	169,2	45,2	42,8	1,6	17,7	62,0
15	253,6	2,4	156,1	0,2	2,5	92,5	90,1	11,6	51,3	27,2	189,6	54,2	45,6	1,6	18,3	69,8
16	249,9	3,0	159,6	0,0	1,2	86,2	86,7	13,2	43,4	30,1	211,7	44,4	38,3	1,8	19,4	107,9
17	203,5	1,2	151,1	0,0	0,1	51,2	88,8	14,1	45,7	29,0	245,7	35,4	47,6	1,7	24,5	136,4
18	182,5	0,9	138,6	0,0	0,1	42,9	102,2	13,2	41,2	47,7	264,7	45,2	48,2	2,0	4,7	164,6
19	177,8	1,8	137,3	0,0	0,1	38,5	93,5	17,3	38,1	38,2	313,1	75,8	52,8	1,8	6,0	176,6
19 IV	177,8	1,8	137,3	0,0	0,1	38,5	93,5	17,3	38,1	38,2	313,1	75,8	52,8	1,8	6,0	176,6
20 I	168,4	1,7	130,8	0,0	0,1	35,9	92,9	17,1	37,1	38,7	297,7	75,8	48,2	1,8	5,7	166,1
II	171,9	1,6	134,0	0,0	0,1	36,2	95,8	17,0	42,3	36,5	293,2	70,7	47,9	1,9	5,5	167,2
III	175,8	1,7	137,5	0,1	0,1	36,4	96,2	16,8	40,1	39,2	286,9	68,6	46,8	2,0	5,4	164,1
IV	185,9	1,7	146,9	0,0	0,1	37,2	103,7	16,7	44,3	42,8	284,6	74,1	47,6	2,0	4,9	156,0
21 I	183,4	1,6	146,0	0,0	0,1	35,7	99,6	16,7	40,8	42,1	288,8	68,7	54,5	2,0	5,4	158,1
II	179,8	1,9	142,1	0,0	0,1	35,7	104,4	16,7	45,7	42,0	291,7	70,2	54,9	2,1	5,6	158,9
III	174,0	1,5	136,1	0,0	0,1	36,4	92,1	16,7	36,0	39,4	287,9	68,0	54,8	2,1	5,9	157,1
IV	168,7	1,5	130,7	0,0	0,1	36,4	90,9	16,7	36,6	37,6	288,0	67,9	55,1	2,1	6,0	156,9
22 I	163,8	1,4	128,3	0,0	0,1	34,0	86,3	16,7	33,5	36,1	288,8	67,9	55,1	2,1	5,8	157,9
II	158,4	1,4	124,4	0,0	0,1	32,6	86,3	16,7	32,4	37,2	287,2	68,2	54,6	2,1	5,9	156,3
III	149,0	1,4	116,9	0,0	0,1	30,5	85,1	16,7	31,1	37,3	286,1	72,8	49,7	2,4	5,1	156,2

(a) Excepto Empresas de seguros y fondos de pensiones

(b) Se compone de: Otros intermediarios financieros, Auxiliares financieros e Instituciones financieras con actividad limitada y prestamistas de dinero (subsectores S.125 a S.127 del SEC 2010)

9. INSTITUCIONES FINANCIERAS NO MONETARIAS (a)
D) Otras instituciones financieras no monetarias (b)
Contribución a las estadísticas agregadas de la zona del euro

9.25 Fondos de titulización. Balance

Millones de euros

	Total	Activos							Pasivo					
		Efectivo y depósitos (c)	Valores representativos de deuda	Préstamos titulizados	Otros activos titulizados	Derivados financieros	Activos no corrientes mantenidos para la venta	Resto de activos	Préstamos	Valores representativos de deuda			Derivados financieros	Otros pasivos
										Total	Hasta 2 años	Más de 2 años		
1=2 a 8 +9+10+13 +14	2	3	4	5	6	7	8	9	10=11+12	11	12	13	14	
15	227 078	72 889	-	149 003	489	375	1 248	3 074	-	207 716	1 085	-	-	8 165
16	223 539	59 117	-	160 083	435	335	1 120	2 449	-	205 561	1 130	-	-	6 480
17	210 329	47 882	-	158 771	390	248	939	2 099	-	193 228	1 174	-	-	5 634
18	189 390	40 959	-	144 667	333	226	763	2 442	10 185	172 944	155 172 789	-	813	5 446
19	179 192	37 793	-	137 408	223	194	754	2 821	9 584	163 528	145 163 383	-	969	5 111
19 IV	179 192	37 793	-	137 408	223	194	754	2 821	9 584	163 528	145 163 383	-	969	5 111
20 I	172 586	35 946	-	133 023	183	211	757	2 466	9 277	157 429	143 157 286	-	936	4 946
II	173 518	34 417	-	135 805	163	198	752	2 183	9 228	158 656	151 158 505	-	961	4 672
III	176 747	35 012	-	138 235	179	199	735	2 387	9 618	161 383	152 161 231	-	951	4 795
IV	188 439	35 831	-	148 743	306	177	722	2 659	9 750	172 630	149 172 481	-	1 025	5 035
21 I	183 749	32 021	-	147 989	283	168	704	2 583	9 497	168 488	142 168 346	-	958	4 808
II	180 477	39 555	-	137 463	352	186	687	2 233	9 438	165 690	218 165 473	-	886	4 463
III	172 820	28 661	-	140 814	392	66	596	2 290	9 305	158 523	248 158 275	-	847	4 146
IV	167 394	29 643	-	134 444	596	102	565	2 044	9 185	153 445	373 153 072	-	570	4 193
22 I	163 659	27 780	-	132 118	819	464	497	1 981	7 192	151 514	603 150 911	-	491	4 463
II	159 743	27 692	22	128 146	920	719	487	1 757	6 949	147 927	679 147 248	-	398	4 470
III	152 990	24 793	23	123 980	810	1 010	477	1 898	6 792	140 993	569 140 424	-	297	4 908

(a) Excepto Empresas de seguros y fondos de pensiones

(b) Se compone de: Otros intermediarios financieros, Auxiliares financieros e Instituciones financieras con actividad limitada y prestamistas de dinero (subsectores S.125 a S.127 del SEC 2010)

(c) Incluye las cédulas singulares multicedentes

9. INSTITUCIONES FINANCIERAS NO MONETARIAS (a)
D) Otras instituciones financieras no monetarias (b)
Contribución a las estadísticas agregadas de la zona del euro

9.26 Fondos de titulización. Detalle de activos financieros

Millones de euros

	Total activos =total pasivo	Efectivo y depósitos		Préstamos titulizados originados por Instituciones financieras monetarias de la UEM					Resto de préstamos
		Del cual: Cédulas singulares multicedentes	Total	Préstamos a SNF residentes en España			Préstamos a hogares residentes en España		
				Hasta 1 año	De 1 a 5 años	Más de 5 años			
1	2	3	4=5 a 7	5	6	7	8	9	
15	227 078	72 889	58 433	18 259	-	-	-	-	169
16	223 539	59 117	44 980	16 536	-	-	-	-	120
17	210 329	47 882	35 170	14 493	-	-	-	-	112
18	189 390	40 959	28 495	13 520	2 190	5 428	5 902	130 662	80
19	179 192	37 793	25 470	14 870	2 447	7 588	4 835	122 076	59
19 IV	179 192	37 793	25 470	14 870	2 447	7 588	4 835	122 076	59
20 I	172 586	35 946	23 970	13 667	1 876	7 165	4 627	118 899	59
II	173 518	34 417	22 720	12 896	1 886	6 660	4 350	122 462	49
III	176 747	35 012	22 220	14 197	1 818	6 728	5 652	123 596	49
IV	188 439	35 831	20 970	15 285	2 157	7 930	5 198	132 982	49
21 I	183 749	32 021	19 470	13 739	2 056	7 271	4 411	133 821	49
II	180 477	39 555	17 160	12 952	1 993	6 913	4 046	124 093	40
III	172 820	28 661	17 160	14 350	2 917	6 904	4 529	125 988	40
IV	167 394	29 643	17 160	12 489	2 044	6 413	4 031	121 526	40
22 I	163 659	27 780	15 860	12 551	1 951	6 100	4 500	119 132	40
II	159 743	27 692	15 860	10 696	1 473	5 599	3 624	116 694	416
III	152 990	24 793	14 660	9 315	965	3 626	4 724	113 865	417

(a) Excepto Empresas de seguros y fondos de pensiones

(b) Se compone de: Otros intermediarios financieros, Auxiliares financieros e Instituciones financieras con actividad limitada y prestamistas de dinero (subsectores S.125 a S.127 del SEC 2010)

9. INSTITUCIONES FINANCIERAS NO MONETARIAS (a)
D) Otras instituciones financieras no monetarias (b)
Contribución a las estadísticas agregadas de la zona del euro

9.27 Sociedades de valores. Balance

Millones de euros

	Total	Activos financieros						Pasivos			
		Depósitos y préstamos (c)	Valores representativos de deuda	Participaciones en el capital	Participaciones en fondos de inversión	Derivados financieros	Otros activos	Préstamos (d)	Capital y reservas	Derivados financieros	Otros pasivos
15	7 258	3 852	340	1 920	106	411	629	2 778	1 512	571	2 398
16	3 826	2 878	144	123	91	84	505	240	1 312	83	2 190
17	3 698	2 877	131	51	81	1	557	29	1 211	1	2 457
18	4 569	3 756	209	50	66	1	488	156	1 237	1	3 176
19	9 389	4 199	172	60	74	2 892	1 992	1 320	1 503	2 892	3 673
19 IV	9 389	4 199	172	60	74	2 892	1 992	1 320	1 503	2 892	3 673
20 I	13 165	5 717	111	57	59	3 732	3 487	2 129	1 523	3 731	5 783
II	11 972	5 185	280	15	73	3 913	2 505	1 680	1 555	3 514	5 222
III	13 019	6 073	127	18	77	4 252	2 472	1 743	1 547	3 872	5 857
IV	10 035	4 839	122	43	53	1 871	3 106	2 616	1 478	1 578	4 363
21 I	13 171	5 504	171	64	81	2 712	4 639	4 070	1 435	2 267	5 399
II	15 087	5 984	231	35	61	2 822	5 954	5 375	1 624	2 330	5 758
III	4 843	4 136	196	36	66	7	402	65	681	7	4 091
IV	4 446	3 878	291	38	95	5	139	37	680	5	3 724
22 I	4 704	4 088	157	35	58	7	359	42	617	7	4 038
II	4 980	4 442	134	31	35	5	332	41	564	5	4 370
III	5 164	4 488	155	31	34	3	453	45	584	3	4 532

(a) Excepto Empresas de seguros y fondos de pensiones

(b) Se compone de: Otros intermediarios financieros, Auxiliares financieros e Instituciones financieras con actividad limitada y prestamistas de dinero (subsectores S.125 a S.127 del SEC 2010)

(c) Incluye adquisiciones temporales de activos

(d) Incluye cesiones temporales de activos

9. INSTITUCIONES FINANCIERAS NO MONETARIAS
C) Auxiliares financieros: Sociedades de Tasación
Datos de actividad de las tasadoras

9.30 Distribución de tasaciones: número de tasaciones

BE

Número en miles

	Total tasaciones	Tasaciones de bienes inmuebles													
		Total	Terrenos				Edificios completos (a)								
			Total	Suelo urbano	Fincas rústicas	Suelo no urbanizable (b)	Total	De uso residencial			De uso terciario			Industriales	Otros
								Total	de primera residencia	de segunda residencia	Total	de oficinas	de uso comercial		
1=2+25	2=3+7+16+23+24	3=4 a 6	4	5	6	7=8+11+14+15	8=9+10	9	10	11=12+13	12	13	14	15	
12	758,5	751,6	66,2	43,8	21,2	1,3	49,4	22,2	20,4	1,8	5,7	2,4	3,3	15,9	5,6
13	657,2	651,1	65,0	43,2	21,2	0,7	45,8	18,7	17,4	1,3	5,1	1,9	3,2	17,2	4,9
14	798,4	792,7	84,6	57,4	26,3	0,9	53,9	21,5	19,5	2,0	5,2	2,1	3,1	20,9	6,3
15	953,6	947,7	111,2	78,6	31,6	1,0	64,9	23,5	21,4	2,2	4,5	1,8	2,6	28,9	8,0
16	1 188,1	1 180,6	121,1	86,0	33,6	1,4	81,2	33,4	29,7	3,7	5,5	2,3	3,2	31,0	11,3
17	1 383,0	1 373,6	160,2	113,0	45,1	2,1	88,0	33,2	30,7	2,5	5,2	2,0	3,2	36,8	12,8
18	1 336,8	1 325,6	146,6	96,3	48,6	1,6	77,1	32,0	29,9	2,0	5,1	1,9	3,2	29,8	10,3
19	1 306,9	1 278,2	114,0	71,0	41,8	1,2	77,1	30,8	28,7	2,1	4,9	2,1	2,8	32,4	9,0
20	1 198,6	1 178,5	117,8	70,5	46,1	1,2	73,9	37,0	35,4	1,6	4,3	1,4	2,8	21,3	11,3
21	1 368,9	1 343,4	119,2	71,5	46,3	1,4	83,7	39,1	37,2	1,9	4,3	1,7	2,5	25,6	14,6
19 III	302,9	297,4	27,7	18,7	8,8	0,3	17,5	8,0	7,3	0,7	1,0	0,4	0,6	6,3	2,1
IV	391,2	382,4	34,0	21,0	12,7	0,4	26,9	8,9	8,3	0,6	1,4	0,6	0,9	13,2	3,4
20 I	290,9	282,7	25,4	15,8	9,1	0,4	15,9	7,4	6,9	0,4	1,5	0,3	1,2	5,4	1,6
II	244,0	242,5	31,3	19,2	11,8	0,3	13,7	5,5	5,1	0,4	0,9	0,3	0,5	5,6	1,7
III	308,2	306,2	32,3	18,9	13,2	0,2	13,6	6,7	6,3	0,4	0,7	0,3	0,4	4,5	1,7
IV	355,4	347,0	28,8	16,6	12,0	0,3	30,7	17,5	17,0	0,4	1,1	0,5	0,7	5,9	6,2
21 I	323,2	317,2	24,6	14,3	10,0	0,3	17,1	8,4	8,0	0,4	1,2	0,7	0,5	5,3	2,2
II	361,6	355,2	32,3	20,1	11,8	0,4	19,2	9,9	9,4	0,5	1,1	0,4	0,7	6,0	2,2
III	303,1	301,4	23,4	12,5	10,6	0,2	18,5	8,2	7,8	0,4	0,7	0,2	0,5	8,3	1,4
IV	381,0	369,6	38,9	24,5	14,0	0,4	28,9	12,6	12,0	0,6	1,3	0,5	0,8	6,1	8,9
22 I	326,3	319,4	20,8	11,2	9,4	0,2	18,8	9,7	9,3	0,4	1,0	0,4	0,6	6,0	2,1
II	354,0	345,5	22,5	11,9	10,3	0,3	21,2	11,5	10,9	0,6	1,0	0,4	0,6	6,2	2,6

Véanse notas al final del capítulo.

9. INSTITUCIONES FINANCIERAS NO MONETARIAS
C) Auxiliares financieros: Sociedades de Tasación
Datos de actividad de las tasadoras

9.30 (Continuación) Distribución de tasaciones:
número de tasaciones

BE

Número en miles

	Tasaciones de bienes inmuebles										Pro memoria:			
	Elementos de edificios								Tasaciones no inmobiliarias (e)	Otras valoraciones			Patrimonios (h)	
	Total	Viviendas			Oficinas	Locales Comerciales	Otros	Explotación económica (c)		Otros bienes inmuebles (d)	Total	Actualizaciones (f)		Valoraciones intermedias (g)
		Total	Situadas en edificios o bloques	Unifamiliares										
16=17+20 a 22	17	18	19	20	21	22	23	24	25	26=27+28	27	28	29	
12	622,4	445,3	322,3	123,0	9,0	49,0	119,0	6,1	7,5	6,9	1 876,4	1 845,8	30,7	5,4
13	533,3	386,5	276,0	110,5	8,1	46,6	92,0	5,5	1,5	6,1	1 776,7	1 761,7	15,0	7,0
14	633,0	449,1	323,6	125,6	10,5	54,4	118,9	7,9	13,3	5,6	941,7	929,2	12,6	5,7
15	763,0	511,4	375,7	135,7	13,7	64,2	173,6	7,9	0,8	5,9	105,1	93,1	12,0	5,2
16	964,6	633,1	464,5	168,6	16,6	73,7	241,3	12,6	1,1	7,5	145,8	128,6	17,1	3,5
17	1 109,0	757,9	548,0	209,9	18,2	82,7	250,2	14,9	1,4	9,4	153,4	127,9	25,5	3,2
18	1 086,3	754,8	546,8	208,0	17,9	82,8	230,8	13,8	1,7	11,2	158,2	128,9	29,3	1,7
19	1 074,6	771,1	553,5	217,6	15,9	79,3	208,4	11,2	1,2	28,8	137,5	101,0	36,5	1,2
20	974,5	708,7	484,3	224,4	13,0	64,9	188,0	11,1	1,2	20,2	119,7	88,2	31,5	1,3
21	1 124,2	805,0	556,5	248,6	13,3	71,4	234,5	14,8	1,5	25,5	135,5	99,0	36,5	0,1
19 III	249,8	176,5	124,7	51,8	3,6	17,7	52,0	2,2	0,3	5,4	28,6	19,9	8,7	0,3
19 IV	318,1	228,5	164,5	64,0	4,9	23,5	61,2	3,1	0,3	8,8	39,1	29,2	9,9	0,4
20 I	238,8	172,3	122,6	49,7	3,5	16,0	47,1	2,4	0,2	8,2	32,9	24,9	8,0	0,5
20 II	194,6	134,7	90,0	44,7	3,0	16,7	40,2	2,6	0,3	1,6	27,1	20,1	7,1	0,5
20 III	257,0	182,8	121,7	61,1	2,9	15,3	56,0	3,0	0,3	2,0	27,7	19,8	7,9	0,3
20 IV	284,0	218,9	150,0	68,9	3,6	16,9	44,6	3,1	0,3	8,4	31,9	23,5	8,5	0,1
21 I	272,9	195,9	136,9	58,9	3,2	17,3	56,5	2,4	0,3	6,0	30,8	23,7	7,1	0,0
21 II	300,0	214,1	146,1	68,0	3,2	19,8	63,0	3,3	0,4	6,4	36,6	28,4	8,2	0,0
21 III	256,5	179,7	123,8	55,9	2,8	16,7	57,3	2,7	0,3	1,7	27,6	19,4	8,3	0,0
21 IV	294,8	215,4	149,6	65,7	4,1	17,6	57,7	6,4	0,6	11,5	40,4	27,5	12,9	0,0
22 I	276,3	191,6	137,5	54,1	3,2	17,4	64,2	3,2	0,3	6,9	27,8	17,5	10,3	0,0
22 II	298,0	210,1	149,6	60,5	3,6	20,6	63,8	3,5	0,3	8,4	31,4	19,5	12,0	0,0

Véanse notas al final del capítulo.

9. INSTITUCIONES FINANCIERAS NO MONETARIAS
C) Auxiliares financieros: Sociedades de Tasación
Datos de actividad de las tasadoras

9.31 Distribución de tasaciones:
importe de tasaciones

BE

Millones de euros

	Tasaciones de bienes inmuebles														
	Total tasaciones	Total	Terrenos				Edificios completos (a)								
			Total	Suelo urbano	Fincas rústicas	Suelo no urbanizable (b)	Total	De uso residencial			De uso terciario			Industriales	Otros
								Total	de primera residencia	de segunda residencia	Total	de oficinas	de uso comercial		
1=2+25	2=3+7+16+23+24	3=4 a 6	4	5	6	7=8+11+14+15	8=9+10	9	10	11=12+13	12	13	14	15	
12	336 412	333 558	75 997	67 406	8 024	567	105 013	54 575	49 987	4 588	23 095	16 351	6 744	17 513	9 830
13	264 625	259 490	53 399	45 526	7 664	209	88 838	37 226	34 469	2 758	24 235	11 982	12 253	17 822	9 554
14	311 503	307 421	61 465	51 654	9 217	594	92 829	35 413	31 432	3 982	24 939	14 691	10 249	22 749	9 727
15	342 225	333 500	64 333	53 502	10 426	405	110 919	30 934	27 558	3 375	43 156	22 034	21 122	24 872	11 958
16	385 610	378 895	57 541	47 988	9 299	255	139 163	36 580	32 992	3 588	60 803	28 710	32 092	28 761	13 020
17	421 698	414 934	63 621	52 060	11 345	216	137 744	40 054	37 061	2 994	51 021	21 510	29 511	31 659	15 010
18	422 287	413 106	58 210	44 427	13 618	165	129 602	46 484	42 819	3 664	43 137	17 445	25 692	27 632	12 350
19	410 180	402 425	45 553	33 495	11 870	188	120 053	53 214	49 427	3 788	28 816	19 831	8 985	27 071	10 952
20	359 634	349 751	41 570	29 111	12 295	163	98 335	42 680	39 195	3 485	27 054	18 451	8 604	21 468	7 132
21	404 465	395 822	43 558	30 543	12 629	386	101 977	49 474	45 897	3 577	23 518	13 259	10 259	21 768	7 216
19 III	88 836	87 204	9 464	6 917	2 523	24	26 500	11 000	9 992	1 007	7 282	4 918	2 364	5 554	2 663
19 IV	128 789	126 938	13 610	9 909	3 647	54	41 881	20 447	19 487	960	8 047	6 040	2 007	9 379	4 008
20 I	87 805	84 926	10 384	7 643	2 697	44	23 864	10 582	9 511	1 071	5 812	3 534	2 278	4 955	2 515
20 II	83 427	82 361	10 872	8 006	2 833	34	25 569	8 729	8 032	696	9 736	7 522	2 214	5 571	1 533
20 III	81 336	78 202	9 253	6 098	3 130	26	19 555	9 326	8 456	871	4 543	2 798	1 745	4 356	1 329
20 IV	107 066	104 262	11 060	7 365	3 635	59	29 347	14 043	13 196	847	6 963	4 597	2 366	6 586	1 755
21 I	90 979	88 836	9 488	6 694	2 730	64	22 540	10 947	10 269	678	5 145	2 991	2 154	4 891	1 557
21 II	109 327	106 375	10 541	7 327	3 070	144	27 016	13 103	12 262	842	6 199	3 235	2 964	5 932	1 781
21 III	87 940	86 659	8 981	6 021	2 936	25	22 270	10 687	9 731	956	5 133	3 352	1 781	5 005	1 444
21 IV	116 220	113 952	14 548	10 502	3 894	153	30 152	14 737	13 636	1 101	7 041	3 681	3 360	5 940	2 434
22 I	110 412	109 169	9 591	6 373	3 194	25	31 536	13 908	12 705	1 203	9 196	6 083	3 113	5 918	2 514
22 II	115 732	112 887	10 711	7 355	3 319	37	29 884	15 651	14 614	1 038	6 232	4 231	2 000	6 188	1 813

Véanse notas al final del capítulo.

9. INSTITUCIONES FINANCIERAS NO MONETARIAS
C) Auxiliares financieros: Sociedades de Tasación
Datos de actividad de las tasadoras

9.31 (Continuación) Distribución de tasaciones:
importe de tasaciones

BE

Millones de euros

	Tasaciones de bienes inmuebles									Tasaciones no inmobiliarias (e)	Pro memoria:			
	Elementos de edificios						Explotación económica (c)	Otros bienes inmuebles (d)	Otras valoraciones			Patrimonios (h)		
	Total	Viviendas			Oficinas	Locales Comerciales			Otros		Total		Actualizaciones (f)	Valoraciones intermedias (g)
		Total	Situadas en edificios o bloques	Unifamiliares										
16=17+20 a 22	17	18	19	20	21	22	23	24	25	26=27+28	27	28	29	
12	109 423	83 350	50 421	32 928	4 267	14 233	7 573	22 355	20 769	2 854	403 703	392 170	11 532	26 710
13	89 964	67 853	39 891	27 963	3 124	12 191	6 795	21 856	5 433	5 135	336 381	329 451	6 929	11 277
14	105 763	78 681	46 359	32 322	4 291	14 845	7 946	34 880	12 484	4 082	891 696	883 124	8 572	10 989
15	118 171	86 945	52 867	34 078	5 478	18 200	7 549	37 529	2 547	8 725	75 531	65 419	10 112	1 206
16	142 888	105 010	64 256	40 755	6 508	22 744	8 626	36 988	2 315	6 714	71 878	58 394	13 483	1 365
17	169 766	130 769	78 327	52 442	6 026	23 402	9 569	41 818	1 984	6 764	89 129	70 421	18 709	455
18	172 219	136 957	84 505	52 451	5 535	20 769	8 959	50 621	2 454	9 181	117 106	93 578	23 528	301
19	183 501	147 183	91 018	56 164	6 445	20 466	9 407	51 120	2 197	7 755	98 282	71 994	26 288	298
20	164 264	136 836	79 685	57 151	4 404	14 704	8 320	44 324	1 259	9 883	112 436	74 602	37 835	254
21	197 440	167 632	99 835	67 796	4 868	15 573	9 367	51 344	1 502	8 643	123 011	82 951	40 060	85
19 III	41 712	33 464	20 182	13 282	1 606	4 468	2 173	9 072	457	1 632	23 123	16 387	6 737	50
19 IV	55 688	44 103	27 276	16 827	2 083	6 309	3 193	15 054	706	1 851	26 102	19 168	6 934	94
20 I	40 655	33 599	20 782	12 817	1 220	3 899	1 938	9 629	393	2 879	31 489	22 745	8 744	61
20 II	33 369	26 292	14 582	11 710	1 102	3 887	2 088	12 264	287	1 067	21 252	12 690	8 563	67
20 III	40 107	34 227	19 434	14 792	821	3 150	1 909	8 958	329	3 134	22 562	12 504	10 058	48
20 IV	50 133	42 719	24 887	17 832	1 261	3 768	2 386	13 473	249	2 804	37 133	26 663	10 470	78
21 I	46 264	39 177	23 799	15 378	1 190	3 703	2 194	10 168	376	2 143	29 733	19 760	9 973	26
21 II	53 319	45 537	26 501	19 036	1 163	4 222	2 397	15 085	414	2 952	27 870	17 392	10 477	4
21 III	43 264	36 626	21 556	15 070	1 007	3 552	2 080	11 708	435	1 281	24 357	14 795	9 562	22
21 IV	54 593	46 291	27 979	18 312	1 508	4 096	2 697	14 383	277	2 267	41 051	31 004	10 048	34
22 I	50 227	42 571	26 630	15 941	1 125	4 047	2 484	17 546	268	1 243	27 645	17 512	10 132	75
22 II	54 974	46 381	28 392	17 989	1 477	4 642	2 473	17 044	274	2 844	23 089	12 629	10 460	15

Véanse notas al final del capítulo.

9. INSTITUCIONES FINANCIERAS NO MONETARIAS
C) Auxiliares financieros: Sociedades de Tasación
Datos de actividad de las tasadoras

9.32 Distribución de tasaciones:
superficie utilizable
Tasaciones bienes inmuebles

BE

hectáreas

	Terrenos					Edificios completos (a)								
	Total	Total	Suelo urbano	Fincas rústicas	Suelo no urbanizable (b)	Total	De uso residencial			De uso terciario			Industriales	Otros
							Total	de primera residencia	de segunda residencia	Total	de oficinas	de uso comercial		
1=2+6+15+22	2=3 a 5	3	4	5	6=7+10+13+14	7=8+9	8	9	10=11+12	11	12	13	14	
12	486 143	461 513	62 055	393 948	5 510	9 940	4 021	3 674	347	1 265	749	516	3 661	993
13	518 334	496 045	53 961	438 893	3 190	9 826	3 037	2 819	218	1 656	713	943	4 192	940
14	732 516	703 573	68 325	620 511	14 737	12 476	2 972	2 657	315	1 713	877	836	5 967	1 823
15	830 152	798 479	60 138	731 804	6 537	13 036	2 725	2 447	279	2 278	1 028	1 250	6 779	1 253
16	886 834	853 458	57 404	789 837	6 217	14 603	2 984	2 676	308	2 777	1 288	1 489	7 483	1 359
17	887 867	852 058	60 711	785 156	6 191	14 247	3 013	2 773	239	2 388	916	1 471	7 526	1 321
18	942 135	905 625	49 745	853 081	2 799	14 853	3 253	3 005	248	2 346	905	1 441	7 812	1 441
19	807 313	772 892	41 668	728 087	3 137	13 241	3 052	2 834	218	1 712	1 018	694	7 381	1 096
20	808 992	777 982	35 878	740 244	1 859	11 668	2 948	2 743	205	1 505	826	679	6 483	732
21	757 415	725 471	38 555	683 909	3 007	10 825	3 004	2 823	182	1 404	667	737	5 600	817
19 III	170 332	162 768	10 045	152 424	299	2 869	740	683	57	411	245	166	1 461	258
19 IV	242 593	232 132	12 702	218 137	1 294	4 233	886	835	51	529	329	201	2 549	268
20 I	175 770	168 278	8 922	158 786	570	2 991	694	624	70	326	185	141	1 762	209
20 II	186 406	179 197	9 992	168 673	531	2 742	554	511	43	435	260	175	1 637	116
20 III	194 531	187 390	8 338	178 683	368	2 356	681	631	50	281	149	132	1 255	139
20 IV	252 285	243 116	8 626	234 101	390	3 580	1 020	977	42	462	232	231	1 829	268
21 I	174 050	166 569	8 447	157 202	921	2 505	680	639	41	322	170	153	1 276	227
21 II	177 933	169 210	8 768	159 790	652	2 897	804	757	46	377	167	210	1 537	180
21 III	174 258	167 181	7 603	159 310	269	2 348	661	622	38	272	145	127	1 272	143
21 IV	231 174	222 510	13 737	207 607	1 166	3 076	860	804	56	432	185	247	1 516	267
22 I	186 021	177 775	5 591	171 858	325	2 958	790	737	53	436	265	171	1 508	225
22 II	179 144	170 510	7 303	162 610	597	2 840	809	764	45	387	210	177	1 503	141

Véanse notas al final del capítulo.

9. INSTITUCIONES FINANCIERAS NO MONETARIAS
C) Auxiliares financieros: Sociedades de Tasación
Datos de actividad de las tasadoras

9.32 (Continuación) Distribución de tasaciones:
superficie utilizable
Tasaciones de bienes inmuebles

BE *hectáreas*

	Elementos de edificios								Explotación económica (c)
	Total	Viviendas			Oficinas	Locales comerciales	Otros		
		Total	Situadas en edificios o bloques	Unifamiliares					
15=16+ 19 a 21	16=17+18	17	18	19	20	21	22		
12	8 580	5 961	3 303	2 658	203	1 065	1 351	6 110	
13	7 869	5 226	2 869	2 356	176	1 065	1 403	4 594	
14	9 408	6 165	3 429	2 736	244	1 251	1 747	7 060	
15	11 135	7 253	4 078	3 175	317	1 523	2 043	7 501	
16	12 811	8 481	4 775	3 706	353	1 730	2 247	5 963	
17	14 788	10 079	5 587	4 492	369	1 844	2 497	6 774	
18	14 466	10 078	5 627	4 451	352	1 742	2 294	7 191	
19	14 829	10 525	5 808	4 717	352	1 626	2 326	6 351	
20	13 628	9 845	5 059	4 787	274	1 281	2 228	5 714	
21	14 875	10 956	5 879	5 077	286	1 330	2 304	6 243	
19 III	3 460	2 501	1 422	1 079	79	356	524	1 235	
IV	4 389	3 033	1 616	1 417	108	467	781	1 839	
20 I	3 218	2 309	1 287	1 022	72	325	513	1 284	
II	2 942	1 981	944	1 036	72	328	561	1 525	
III	3 461	2 557	1 257	1 300	54	305	544	1 323	
IV	4 008	2 999	1 570	1 428	76	323	610	1 582	
21 I	3 618	2 659	1 463	1 196	70	321	569	1 358	
II	3 959	2 922	1 533	1 389	68	363	606	1 866	
III	3 311	2 416	1 282	1 135	60	309	525	1 418	
IV	3 987	2 958	1 601	1 357	88	336	604	1 602	
22 I	3 570	2 540	1 440	1 100	67	349	613	1 718	
II	3 826	2 780	1 555	1 226	76	379	590	1 968	

Véanse notas al final del capítulo.

9. INSTITUCIONES FINANCIERAS NO MONETARIAS
C) Auxiliares financieros: Sociedades de Tasación
Datos de actividad de las tasadoras

9.33 Distribución de tasaciones de bienes inmuebles: valor medio del m2 (a)

BE *Euros por m2*

	Suelo urbano	Fincas rústicas	Edificios								Elementos de edificios					
			Total	De uso residencial			De uso terciario			Industriales	Total	Viviendas			Oficinas	Locales comerciales
				Total	de primera residencia	de segunda residencia	Total	de oficinas	de uso comercial			Total	Situadas en edificios o bloques	Unifamiliares		
12	109	2,0	1 056	1 357	1 360	1 321	1 826	2 184	1 307	478	1 275	1 398	1 526	1 239	2 102	1 337
13	84	1,7	904	1 226	1 223	1 263	1 463	1 681	1 299	425	1 143	1 298	1 390	1 187	1 777	1 145
14	76	1,5	744	1 191	1 183	1 264	1 456	1 675	1 227	381	1 124	1 276	1 352	1 181	1 758	1 186
15	89	1,4	851	1 135	1 126	1 212	1 894	2 143	1 690	367	1 061	1 199	1 296	1 073	1 730	1 195
16	84	1,2	953	1 226	1 233	1 167	2 189	2 229	2 155	384	1 115	1 238	1 346	1 100	1 841	1 315
17	86	1,4	967	1 330	1 336	1 251	2 137	2 347	2 006	421	1 148	1 297	1 402	1 168	1 633	1 269
18	89	1,6	873	1 429	1 425	1 477	1 839	1 927	1 783	354	1 191	1 359	1 502	1 178	1 573	1 192
19	80	1,6	907	1 744	1 744	1 734	1 683	1 948	1 295	367	1 237	1 398	1 567	1 191	1 833	1 258
20	81	1,7	843	1 448	1 429	1 698	1 797	2 234	1 266	331	1 205	1 390	1 575	1 194	1 609	1 148
21	79	1,8	942	1 647	1 626	1 967	1 675	1 989	1 391	389	1 327	1 530	1 698	1 335	1 702	1 171
19 III	69	1,7	924	1 487	1 463	1 782	1 774	2 007	1 428	380	1 205	1 338	1 419	1 231	2 030	1 255
IV	78	1,7	989	2 307	2 333	1 880	1 521	1 838	1 001	368	1 269	1 454	1 688	1 187	1 926	1 351
20 I	86	1,7	798	1 526	1 524	1 538	1 782	1 907	1 616	281	1 263	1 455	1 615	1 255	1 701	1 200
II	80	1,7	933	1 576	1 573	1 602	2 238	2 897	1 262	340	1 134	1 327	1 544	1 130	1 528	1 186
III	73	1,8	830	1 370	1 340	1 744	1 614	1 875	1 319	347	1 159	1 338	1 546	1 138	1 518	1 033
IV	85	1,6	820	1 377	1 350	2 003	1 506	1 984	1 025	360	1 251	1 425	1 585	1 248	1 662	1 166
21 I	79	1,7	900	1 610	1 607	1 655	1 596	1 764	1 409	383	1 279	1 473	1 626	1 286	1 707	1 154
II	84	1,9	933	1 631	1 619	1 818	1 645	1 939	1 411	386	1 347	1 558	1 729	1 370	1 710	1 162
III	79	1,8	949	1 618	1 563	2 500	1 885	2 312	1 398	394	1 307	1 516	1 682	1 328	1 681	1 148
IV	76	1,9	980	1 713	1 696	1 953	1 628	1 987	1 360	392	1 369	1 565	1 748	1 349	1 705	1 219
22 I	114	1,9	1 066	1 759	1 724	2 252	2 111	2 299	1 821	393	1 407	1 676	1 850	1 449	1 685	1 158
II	101	2,0	1 052	1 936	1 913	2 331	1 610	2 012	1 132	412	1 437	1 668	1 826	1 468	1 944	1 225

Véanse notas al final del capítulo.

9. INSTITUCIONES FINANCIERAS NO MONETARIAS
C) Auxiliares financieros: Sociedades de Tasación
Datos de actividad de las tasadoras

9.34 Distribución de la clientela y finalidad de las tasaciones: número de tasaciones

BE

Número en miles

	Por clientela: total de tasaciones					Por finalidad: tasaciones de inmuebles				
	Total	Entidades de depósito	Otras instituciones financieras	Personas físicas	Resto	Total	Finalidad hipotecaria	Otras requeridas para entidades de crédito	Otras requeridas para otras instituciones financieras	Resto
	1=2 a 5	2	3	4	5	6=7 a 10	7	8	9	10
12	758,5	539,8	37,5	25,5	155,8	751,6	435,5	40,8	26,7	248,6
13	657,2	469,6	33,6	22,4	131,5	651,1	353,2	45,5	4,9	247,5
14	798,4	560,1	13,9	27,8	196,5	792,7	209,3	23,7	1,2	166,6
15	953,6	667,4	19,8	60,3	206,1	947,7
16	1 188,1	780,7	20,6	56,9	329,9	1 180,6
17	1 383,0	1 000,6	18,9	58,9	304,6	1 373,6
18	1 336,8	948,0	27,7	89,7	271,4	1 325,6
19	1 306,9	930,4	24,6	71,9	280,1	1 278,2
20	1 198,6	860,6	21,4	86,7	229,9	1 178,5
21	1 368,9	981,4	16,3	141,5	229,8	1 343,4
18 //	665,2	465,7	16,1	51,9	131,6	656,6
19 /	612,9	438,9	12,3	36,3	125,4	598,3
19 //	694,0	491,4	12,3	35,6	154,6	679,8
20 /	535,0	399,6	10,8	36,3	88,3	525,2
20 //	663,6	460,9	10,6	50,5	141,6	653,2
21 /	684,8	523,9	7,5	68,5	84,8	672,4
21 //	684,2	457,5	8,7	73,0	144,9	671,0
22 /	680,2	478,4	7,3	80,6	113,9	664,9

9. INSTITUCIONES FINANCIERAS NO MONETARIAS
C) Auxiliares financieros: Sociedades de Tasación
Datos de actividad de las tasadoras

9.35 Distribución de la clientela y finalidad de las tasaciones: importe de tasaciones

BE

Millones de euros

	Por clientela: total de tasaciones					Por finalidad: tasaciones de inmuebles				
	Total	Entidades de depósito	Otras instituciones financieras	Personas físicas	Resto	Total	Finalidad hipotecaria	Otras requeridas para entidades de crédito	Otras requeridas para otras instituciones financieras	Resto
	1=2 a 5	2	3	4	5	6=7 a 10	7	8	9	10
12	336 412	181 029	12 328	10 528	132 528	333 558	161 507	17 512	10 600	143 939
13	264 625	144 603	14 738	10 738	94 545	259 490	124 193	19 127	9 491	106 679
14	311 503	169 622	10 186	8 536	123 159	307 421	63 483	10 428	1 915	86 299
15	342 225	185 940	9 857	16 774	129 653	333 500
16	385 610	205 245	17 859	13 928	148 578	378 895
17	421 698	248 026	11 694	15 601	146 377	414 934
18	422 287	249 583	9 522	19 536	143 645	413 106
19	410 180	245 490	10 389	22 286	132 016	402 425
20	359 634	222 111	13 397	25 385	98 740	349 751
21	404 465	246 482	7 656	40 500	109 828	395 822
18 //	212 502	122 080	5 872	9 740	74 810	206 469
19 /	192 555	113 079	4 691	11 235	63 549	188 282
19 //	217 626	132 411	5 698	11 051	68 466	214 143
20 /	171 232	107 261	7 634	10 716	45 621	167 287
20 //	188 402	114 850	5 763	14 670	53 119	182 464
21 /	200 306	129 790	3 507	19 283	47 726	195 211
21 //	204 159	116 693	4 149	21 216	62 101	200 611
22 /	226 144	134 216	5 116	22 690	64 122	222 057

9. INSTITUCIONES FINANCIERAS NO MONETARIAS
C) Auxiliares financieros: Sociedades de Tasación
Datos de actividad de las tasadoras

BE

9.36 Distribución geográfica de las tasaciones de inmuebles: número de tasaciones e importe

Millones de euros y número en miles

	Nº de tasaciones							Importe de tasaciones						
	Total	España (a)	Extranjero	Para municipios españoles				Total	España (b)	Extranjero	Para municipios españoles			
				Madrid y Barcelona	> de 500000 habitantes	Entre 100000 y 500000 habitantes	Resto				Madrid y Barcelona	> de 500000 habitantes	Entre 100000 y 500000 habitantes	Resto
1=2+3	2=4 a 7	3	4	5	6	7	8=9+10	9=11 a 14	10	11	12	13	14	
12	751,6	751,0	0,7	59,9	34,0	171,4	485,7	333 558	327 079	6 479	53 242	19 826	75 544	178 467
13	651,1	650,7	0,4	51,4	30,8	157,3	411,1	259 490	255 817	3 674	41 971	16 075	62 001	135 769
14	792,7	792,2	0,6	78,2	43,2	177,7	493,0	307 421	305 221	2 200	55 712	18 708	63 803	166 998
15	947,7	947,0	0,7	82,3	53,4	232,5	578,9	333 500	332 081	1 419	76 652	23 340	78 676	153 413
16	1 180,6	1 179,4	1,2	92,9	63,2	281,3	741,9	378 895	376 955	1 940	81 147	24 257	88 547	183 004
17	1 373,6	1 373,2	0,4	104,7	74,1	329,8	864,5	414 934	412 360	2 574	86 330	25 785	100 153	200 092
18	1 325,6	1 325,3	0,2	116,6	76,9	327,4	804,4	413 106	410 697	2 409	76 858	28 559	101 270	204 011
19	1 278,2	1 277,1	1,1	114,2	72,1	297,3	793,4	402 425	400 272	2 153	84 355	24 792	93 044	198 081
20	1 178,5	1 178,2	0,3	91,1	62,0	277,3	747,8	349 751	348 289	1 462	70 167	22 918	83 268	171 937
21	1 343,4	1 343,0	0,4	120,8	84,8	316,9	820,6	395 822	394 127	1 695	75 305	25 362	96 691	196 769
18 //	656,6	656,5	0,1	60,5	37,9	157,5	400,5	206 469	205 077	1 392	36 742	12 665	48 413	107 256
19 /	598,3	597,8	0,5	55,3	34,3	142,5	365,7	188 282	187 415	867	40 526	12 138	45 971	88 780
19 //	679,8	679,3	0,5	59,0	37,8	154,8	427,7	214 143	212 857	1 285	43 829	12 654	47 073	109 302
20 /	525,2	525,1	0,1	45,2	26,9	129,3	323,7	167 287	166 364	923	37 714	10 769	41 107	76 774
20 //	653,2	653,0	0,2	45,9	35,1	148,0	424,1	182 464	181 925	539	32 453	12 149	42 161	95 162
21 /	672,4	672,1	0,3	62,3	42,4	166,6	400,9	195 211	194 833	378	38 464	13 113	49 493	93 761
21 //	671,0	670,9	0,1	58,5	42,4	150,3	419,8	200 611	199 294	1 316	36 841	12 248	47 198	103 008
22 /	664,9	664,7	0,2	68,9	42,3	164,0	389,5	222 057	220 769	1 287	50 824	13 486	54 874	101 585

Véanse notas al final del capítulo.

9. INSTITUCIONES FINANCIERAS NO MONETARIAS
C) Auxiliares financieros: Sociedades de Tasación
Datos de actividad de las tasadoras

BE

9.37 Distribución geográfica de las tasaciones de viviendas: número de tasaciones e importe

Millones de euros y número en miles

	Nº de tasaciones							Importe de tasaciones						
	Total	España (a)	Extranjero	Para municipios españoles				Total	España (b)	Extranjero	Para municipios españoles			
				Madrid y Barcelona	> de 500000 habitantes	Entre 100000 y 500000 habitantes	Resto				Madrid y Barcelona	> de 500000 habitantes	Entre 100000 y 500000 habitantes	Resto
1=2+3	2=4 a 7	3	4	5	6	7	8=9+10	9=11 a 14	10	11	12	13	14	
12	445,3	445,2	0,1	38,8	21,4	103,4	281,6	83 350	83 281	69	10 919	3 909	19 224	49 229
13	386,5	386,4	0,0	33,6	19,4	93,9	239,6	67 853	67 839	15	8 696	3 009	16 053	40 081
14	449,1	448,9	0,2	52,2	26,1	101,2	269,4	78 681	78 635	47	13 141	4 101	16 843	44 550
15	511,4	511,1	0,3	50,5	30,1	125,9	304,6	86 945	86 880	65	13 391	4 737	20 727	48 025
16	633,1	632,7	0,4	58,2	36,1	152,8	385,6	105 010	104 912	99	16 010	5 484	25 103	58 316
17	757,9	757,7	0,2	69,3	44,0	186,1	458,3	130 769	130 700	69	20 369	6 969	30 771	72 592
18	754,8	754,7	0,1	73,8	46,6	190,2	444,2	136 957	136 931	25	22 910	7 666	32 998	73 358
19	771,1	770,6	0,5	77,8	44,7	182,7	465,5	147 183	147 071	111	25 037	8 236	33 415	80 385
20	708,7	708,5	0,2	65,0	41,4	171,7	430,4	136 836	136 805	31	22 014	7 634	31 636	75 521
21	805,0	804,9	0,1	82,4	49,6	194,6	478,4	167 632	167 607	25	29 722	9 903	38 194	89 788
18 //	370,4	370,3	0,1	36,4	22,6	91,6	219,7	67 918	67 902	15	11 344	3 807	16 253	36 499
19 /	366,1	365,8	0,3	35,7	22,2	89,7	218,2	69 615	69 542	74	12 224	4 034	16 119	37 165
19 //	404,9	404,8	0,2	42,0	22,5	93,0	247,3	77 567	77 530	38	12 813	4 202	17 295	43 220
20 /	307,0	307,0	0,0	29,6	17,6	75,5	184,3	59 891	59 884	7	10 108	3 296	14 020	32 460
20 //	401,6	401,5	0,1	35,5	23,8	96,2	246,1	76 946	76 921	24	11 906	4 338	17 616	43 061
21 /	409,9	409,8	0,1	42,4	25,9	101,0	240,5	84 715	84 700	15	15 185	5 068	19 488	44 959
21 //	395,1	395,1	0,0	40,0	23,6	93,6	237,8	82 917	82 907	10	14 537	4 835	18 706	44 829
22 /	401,6	401,6	0,0	44,5	25,3	100,0	231,8	88 952	88 944	8	17 359	5 197	20 674	45 714

Véanse notas al final del capítulo.

9. INSTITUCIONES FINANCIERAS NO MONETARIAS
C) Auxiliares financieros: Sociedades de Tasación
Datos de actividad de las tasadoras

9.38 Distribución geográfica de las tasaciones de inmuebles por Comunidades Autónomas: número de tasaciones (a)

	BE																	Número en miles
	Andalucía (b)	Aragón	Asturias	Baleares	Canarias	Cantabria	Castilla-La Mancha	Castilla y León	Cataluña	Extremadura	Galicia	La Rioja	Madrid	Murcia	Navarra	Pais Vasco	Valencia	
	1	2	3	4	5	6	7	8	9	10	11	12	13	14	15	16	17	
12	153,9	17,3	10,4	19,4	33,7	7,0	36,1	33,8	124,0	11,2	33,8	5,2	92,4	27,7	11,8	26,4	106,9	
13	127,9	16,3	9,0	17,3	32,9	6,7	31,7	28,6	112,8	10,0	27,6	4,3	72,4	29,0	9,0	22,1	93,1	
14	189,8	21,1	11,5	20,7	38,5	7,9	36,6	33,1	131,6	11,8	32,2	5,2	86,7	29,6	10,1	27,9	98,0	
15	173,7	27,4	15,5	26,2	45,6	10,5	44,3	45,6	172,0	17,4	36,1	7,2	121,9	37,9	10,9	32,0	122,9	
16	246,7	29,6	17,8	31,6	57,0	11,8	61,4	57,7	197,9	17,5	52,8	9,0	139,1	48,8	13,8	36,7	150,0	
17	278,8	38,0	22,9	36,9	60,4	14,3	70,3	61,5	242,1	19,6	54,8	10,0	156,2	65,6	14,3	40,4	187,0	
18	267,1	36,2	23,7	35,2	58,3	15,4	66,5	62,5	222,4	21,5	48,1	9,1	173,6	55,3	14,0	44,5	171,8	
19	267,9	34,4	23,4	30,6	49,2	15,6	61,9	60,2	208,6	24,4	53,4	8,0	166,3	53,4	12,7	45,7	161,2	
20	264,3	29,4	21,2	28,2	43,7	15,4	60,1	55,1	196,2	22,3	48,1	9,2	139,2	48,8	12,0	40,0	144,9	
21	284,5	38,4	23,9	35,5	51,9	17,8	62,2	62,6	223,0	25,5	57,0	8,6	182,5	49,3	15,3	44,0	161,2	
18 //	133,2	17,9	11,1	17,2	28,9	7,6	31,8	31,7	106,6	10,1	23,9	4,5	89,0	28,9	6,7	22,1	85,4	
19 /	124,1	16,6	11,8	14,7	23,1	7,0	27,8	29,1	99,5	12,6	24,2	4,0	81,4	22,5	6,8	21,7	71,0	
//	143,9	17,8	11,6	15,9	26,1	8,7	34,1	31,1	109,1	11,9	29,2	4,0	85,0	30,9	5,9	24,0	90,3	
20 /	100,8	13,3	10,0	13,5	19,5	7,2	27,5	25,9	88,7	10,2	22,0	3,9	69,1	23,9	5,3	17,8	66,4	
//	163,5	16,1	11,2	14,7	24,2	8,1	32,6	29,2	107,6	12,1	26,0	5,3	70,1	24,8	6,7	22,2	78,5	
21 /	128,9	19,1	12,6	17,5	25,5	9,1	30,5	29,8	117,1	12,4	30,7	4,4	96,3	25,6	7,8	22,7	82,1	
//	155,6	19,3	11,2	18,0	26,3	8,7	31,7	32,8	106,0	13,1	26,3	4,1	86,3	23,7	7,4	21,3	79,1	
22 /	124,5	20,1	11,2	18,9	26,2	8,7	30,9	28,5	117,3	12,7	26,2	4,3	96,0	24,1	8,0	24,9	82,2	

Véanse notas al final del capítulo.

9. INSTITUCIONES FINANCIERAS NO MONETARIAS
C) Auxiliares financieros: Sociedades de Tasación
Datos de actividad de las tasadoras

9.39 Distribución geográfica de las tasaciones de inmuebles por Comunidades Autónomas: importe (a)

	BE																	Millones de euros
	Andalucía (b)	Aragón	Asturias	Baleares	Canarias	Cantabria	Castilla-La Mancha	Castilla y León	Cataluña	Extremadura	Galicia	La Rioja	Madrid	Murcia	Navarra	Pais Vasco	Valencia	
	1	2	3	4	5	6	7	8	9	10	11	12	13	14	15	16	17	
12	56 621	7 759	4 212	9 785	14 024	2 950	12 895	13 306	54 123	3 703	10 275	2 355	67 731	12 156	4 258	14 697	36 228	
13	45 756	7 050	3 530	9 747	13 235	2 337	8 949	9 992	43 941	3 079	7 558	1 393	52 310	7 509	3 702	11 358	24 370	
14	79 264	7 727	3 531	13 133	14 625	2 190	8 788	9 086	45 857	3 461	8 823	1 576	58 242	7 970	3 458	12 591	24 901	
15	39 666	10 494	4 692	15 207	15 669	3 278	10 328	12 161	66 354	4 106	10 107	1 991	80 759	8 965	3 444	14 997	29 863	
16	55 198	9 212	5 751	16 509	17 042	3 083	13 580	13 508	69 977	4 309	11 839	2 273	92 216	9 583	4 057	16 118	32 699	
17	56 357	10 778	5 520	20 520	19 637	3 974	13 368	14 424	84 318	4 434	11 910	2 477	93 682	11 200	4 601	17 728	37 434	
18	72 212	11 058	5 822	21 857	19 858	3 844	12 104	13 914	75 451	5 322	11 270	1 990	89 964	9 889	4 618	19 268	36 947	
19	70 771	8 833	5 568	20 806	18 502	3 606	11 802	13 327	79 571	5 187	11 705	1 750	94 638	9 154	4 266	18 682	33 735	
20	60 866	8 554	4 847	19 032	14 380	3 290	11 118	11 052	69 616	4 237	10 875	1 639	79 695	8 837	3 972	16 729	29 390	
21	68 249	9 814	5 405	24 428	18 082	3 835	10 926	12 422	79 389	4 922	11 845	1 749	88 262	9 624	4 969	17 671	33 153	
18 //	35 361	5 369	2 760	11 046	10 233	1 617	5 120	6 875	36 202	2 503	5 666	834	41 249	5 160	2 242	9 273	16 942	
19 /	36 016	4 106	2 504	9 387	9 082	1 832	5 422	6 554	37 484	2 584	5 518	906	45 989	4 072	2 076	8 946	16 260	
//	34 756	4 727	3 064	11 420	9 420	1 774	6 380	6 773	42 087	2 602	6 187	845	48 649	5 082	2 190	9 736	17 475	
20 /	29 490	4 045	2 551	9 242	6 809	1 667	5 240	5 309	32 687	1 999	5 090	781	42 678	4 285	1 807	8 229	13 454	
//	31 376	4 509	2 296	9 791	7 572	1 623	5 878	5 743	36 929	2 237	5 785	858	37 017	4 552	2 165	8 499	15 936	
21 /	33 692	5 251	2 985	11 322	9 403	1 941	5 282	6 371	41 633	2 469	6 183	1 003	44 389	4 688	2 734	8 933	17 167	
//	34 557	4 563	2 420	13 106	8 679	1 895	5 644	6 051	37 756	2 453	5 661	746	43 874	4 936	2 235	8 738	15 986	
22 /	38 247	5 325	3 087	14 615	11 761	2 220	5 879	6 556	44 554	2 969	6 031	965	56 046	4 438	2 380	11 081	17 689	

Véanse notas al final del capítulo.

9. INSTITUCIONES FINANCIERAS NO MONETARIAS
C) Auxiliares financieros: Sociedades de Tasación
Datos de actividad de las tasadoras

9.40 Distribución geográfica de las tasaciones de viviendas por Comunidades Autónomas: número de tasaciones (a)

	<i>BE</i>																	<i>Número en miles</i>	
	Andalucía (b)	Aragón	Asturias	Baleares	Canarias	Cantabria	Castilla-La Mancha	Castilla y León	Cataluña	Extremadura	Galicia	La Rioja	Madrid	Murcia	Navarra	Pais Vasco	Valencia		
	1	2	3	4	5	6	7	8	9	10	11	12	13	14	15	16	17		
12	84,2	10,2	6,3	12,4	19,3	4,4	19,8	18,7	81,6	6,4	18,7	2,8	57,6	16,1	7,2	16,3	63,1		
13	69,3	8,9	5,3	11,6	18,1	3,9	17,9	14,7	75,0	5,3	14,9	2,3	46,9	16,9	4,9	12,6	57,9		
14	107,8	10,9	6,3	12,4	20,6	4,6	17,8	16,7	79,8	6,1	16,8	2,6	54,9	15,8	5,3	15,4	55,1		
15	92,5	13,1	7,8	15,7	23,1	5,8	22,4	20,8	100,7	7,9	17,7	3,1	69,8	20,0	5,7	18,0	67,0		
16	129,3	14,8	9,3	18,7	29,0	6,4	29,2	26,1	118,9	8,9	25,0	4,3	80,8	25,1	6,8	20,7	79,6		
17	143,7	17,6	12,6	23,1	31,1	8,5	32,8	28,6	149,6	9,8	27,2	4,4	97,7	34,5	7,3	23,1	106,1		
18	151,1	18,0	12,6	20,9	32,2	8,7	32,3	30,2	141,8	11,0	24,1	4,6	107,3	29,7	7,9	26,0	96,5		
19	161,6	17,7	13,4	19,9	28,0	9,5	33,2	32,5	138,8	14,1	29,0	4,2	109,6	29,8	7,4	27,1	94,8		
20	134,8	16,3	12,6	18,3	25,5	9,4	33,0	30,3	134,6	13,1	27,6	4,8	96,1	28,9	7,6	24,7	91,1		
21	161,0	19,7	13,6	21,2	29,4	10,9	34,5	33,2	149,0	14,6	31,7	4,4	118,0	29,5	8,6	28,1	97,5		
18 //	74,8	8,6	6,0	10,3	16,1	4,4	15,7	15,4	65,9	5,5	12,1	2,1	53,2	15,7	3,8	12,5	48,2		
19 /	77,6	8,8	6,7	9,5	13,4	4,5	15,6	15,7	66,4	7,1	13,0	2,1	52,1	13,0	3,9	13,6	42,7		
//	84,0	8,9	6,7	10,3	14,5	5,0	17,6	16,8	72,4	7,0	16,0	2,1	57,5	16,8	3,5	13,5	52,1		
20 /	60,4	6,8	5,5	8,1	10,4	4,4	13,7	13,2	58,0	5,7	11,5	1,8	42,1	13,0	3,1	10,6	39,0		
//	74,5	9,6	7,1	10,2	15,1	5,0	19,3	17,1	76,6	7,4	16,1	3,0	54,0	15,9	4,5	14,1	52,1		
21 /	80,8	10,0	7,1	10,7	14,3	5,5	17,0	16,2	78,1	7,3	16,2	2,1	60,5	14,9	4,3	14,8	50,1		
//	80,2	9,7	6,5	10,6	15,1	5,4	17,5	17,0	70,9	7,3	15,5	2,3	57,5	14,6	4,3	13,3	47,5		
22 /	77,9	9,4	6,7	11,2	14,3	5,2	17,3	15,8	77,7	7,4	13,9	2,2	59,3	14,1	4,5	15,6	49,1		

Véanse notas al final del capítulo.

9. INSTITUCIONES FINANCIERAS NO MONETARIAS
C) Auxiliares financieros: Sociedades de Tasación
Datos de actividad de las tasadoras

9.41 Distribución geográfica de las tasaciones de viviendas por Comunidades Autónomas: importe (a)

	<i>BE</i>																	<i>Millones de euros</i>	
	Andalucía (b)	Aragón	Asturias	Baleares	Canarias	Cantabria	Castilla-La Mancha	Castilla y León	Cataluña	Extremadura	Galicia	La Rioja	Madrid	Murcia	Navarra	Pais Vasco	Valencia		
	1	2	3	4	5	6	7	8	9	10	11	12	13	14	15	16	17		
12	14 976	1 577	1 099	3 937	3 161	893	2 712	2 923	16 567	834	3 004	415	14 457	2 312	1 266	4 196	8 951		
13	11 061	1 224	980	3 648	2 798	745	2 199	2 155	14 629	667	2 265	295	11 711	2 069	825	3 136	7 432		
14	18 620	1 471	989	3 931	2 910	826	2 102	2 241	15 004	701	2 520	331	13 698	1 883	876	3 543	6 988		
15	14 064	1 718	1 139	5 314	3 184	998	2 536	2 639	18 499	877	2 568	372	17 308	2 352	901	4 030	8 379		
16	18 298	1 888	1 355	6 351	4 073	1 119	3 332	3 375	22 272	1 008	3 566	477	19 431	2 795	1 021	4 687	9 862		
17	21 408	2 308	1 851	8 098	4 569	1 433	3 587	3 763	30 106	1 093	3 940	502	24 815	3 742	1 195	5 316	12 975		
18	22 856	2 401	1 846	8 009	4 957	1 451	3 784	3 922	30 115	1 221	3 709	551	28 694	3 343	1 308	6 174	12 590		
19	25 904	2 552	1 954	7 956	4 725	1 587	4 037	4 264	32 479	1 568	4 354	514	30 594	3 522	1 326	6 428	13 306		
20	22 322	2 367	1 884	7 845	4 183	1 579	3 851	3 897	30 664	1 471	4 304	546	28 635	3 373	1 362	6 074	12 448		
21	27 122	2 940	2 076	9 971	5 096	1 898	4 374	4 564	36 627	1 706	5 205	578	38 221	3 688	1 610	7 275	14 657		
18 //	11 458	1 185	887	3 893	2 520	747	1 873	1 992	14 648	615	1 845	254	14 294	1 777	633	2 969	6 311		
19 /	12 202	1 235	954	3 559	2 244	761	1 880	2 054	15 328	777	1 919	248	14 945	1 553	684	3 185	6 014		
//	13 702	1 317	1 000	4 397	2 481	827	2 157	2 210	17 151	791	2 436	266	15 649	1 970	642	3 243	7 292		
20 /	9 777	989	839	3 521	1 786	745	1 615	1 707	13 625	652	1 781	221	12 528	1 535	567	2 643	5 352		
//	12 545	1 378	1 045	4 324	2 398	834	2 236	2 190	17 038	820	2 523	325	16 107	1 838	795	3 430	7 095		
21 /	13 831	1 452	1 064	4 637	2 460	930	2 125	2 181	19 256	844	2 634	272	19 048	1 839	798	3 814	7 514		
//	13 290	1 487	1 012	5 334	2 637	968	2 249	2 384	17 371	863	2 570	306	19 172	1 849	812	3 461	7 142		
22 /	14 331	1 523	1 066	5 547	2 518	930	2 227	2 226	19 957	880	2 338	311	20 655	1 837	921	4 129	7 546		

Véanse notas al final del capítulo.

9. INSTITUCIONES FINANCIERAS NO MONETARIAS
C) Auxiliares financieros: Sociedades de Tasación
Información contable

9.42 Balance e información complementaria

BE

Miles de euros y número en unidades

Total activo= total pasivo 1=2+3+7 =8 a 10	Activo						Pasivo			Nº de entidades (a)	Nº de empleados en plantilla	Nº de tasadores de los que vinculados:	Nº de oficinas		
	Inmovilizado	Activo circulante			Otras partidas	Patrimonio Neto	Acreedores	Otras partidas							
		Total	Deudores	Inversiones financieras temporales y tesorería											
									del cual por ventas y prestación de servicios						
2	3=4+6	4	5	6	7	8	9	10	11	12	13	14	15		
12	176 469	71 994	98 286	48 222	39 729	50 025	6 178	96 517	76 326	3 605	57	1 430	6 828	597	237
13	161 495	64 952	93 520	45 603	41 267	47 879	3 010	84 709	71 669	5 098	46	1 303	7 034	570	226
14	161 877	62 812	96 141	44 452	39 696	51 651	2 915	87 906	69 760	4 195	40	1 308	7 383	328	219
15	174 997	58 249	113 564	49 145	45 736	64 397	3 176	96 873	73 758	4 349	36	1 389	7 571	699	206
16	186 560	60 598	122 584	51 084	47 496	71 475	3 371	105 742	76 437	4 364	37	1 492	8 052	341	204
17	192 063	54 182	134 245	74 336	69 997	59 884	3 628	102 774	85 527	3 749	35	1 668	8 601	345	216
18	187 809	48 948	137 663	69 515	63 611	68 115	1 192	106 794	77 070	3 928	35	1 800	8 204	344	205
19	189 357	48 168	138 057	64 789	60 874	73 238	3 124	115 030	70 878	3 437	32	1 753	7 918	317	198
20	205 974	55 918	146 868	48 834	44 347	98 006	3 179	116 962	84 272	4 724	32	1 754	7 715	313	189
21	207 815	66 489	139 861	46 755	42 348	93 070	1 456	124 888	80 198	2 714	32	1 836	8 515	318	180

Véanse notas al final del capítulo

9. INSTITUCIONES FINANCIERAS NO MONETARIAS
C) Auxiliares financieros: Sociedades de Tasación
Información contable

9.43 Cuenta de Resultados

BE

Miles de euros

Cuenta de Resultados										Pro memoria: distribución por finalidad de los ingresos por tasación inmobiliaria			
Ingresos ordinarios		Gastos ordinarios		Resultado explotación	Ingresos financieros	Gastos financieros	Resultado financiero (a)	Resultados		Préstamos hipotecarios	Para entidades de crédito, aseguradoras, fondos de pensiones e instituciones de inversión colectiva	Otras	
de los que: prestación de servicios por tasaciones de bienes inmuebles		de los que: por servicios de profesionales independientes						Antes de impuestos	Después de impuestos				
1	2=11+12+13	3	4	5	6	7	8	9	10	11	12	13	
12	234 832	216 019	219 281	115 696	15 519	1 992	1 621	-1 884	13 635	9 367	127 825	13 331	71 191
13	211 402	182 975	196 609	103 615	14 764	878	1 166	-215	14 547	9 515	103 015	10 643	69 583
14	232 512	213 648	214 539	113 316	17 948	986	1 045	84	18 034	13 043	119 107	15 443	79 075
15	254 975	234 627	225 462	118 221	29 495	382	965	-340	29 151	22 031	145 078	14 296	75 227
16	280 563	244 869	246 207	128 347	34 342	254	692	-1 034	33 309	26 573	145 595	22 837	76 406
17	326 110	290 520	270 012	146 777	56 078	2 822	659	3 036	59 114	45 922	161 417	55 076	74 195
18	331 807	295 581	279 722	150 110	52 066	412	436	109	52 172	41 224	173 634	62 356	59 513
19	319 327	289 643	274 103	134 737	45 202	4 600	460	4 445	49 650	39 025	175 226	49 054	65 513
20	293 304	267 565	255 024	121 699	38 263	3 393	644	2 526	40 787	31 895	152 685	59 056	55 801
21	337 158	301 948	284 683	143 007	52 459	1 141	914	609	53 067	40 836	190 193	61 746	49 974

Véanse notas al final del capítulo.

NOTAS A LOS CUADROS DEL CAPÍTULO 9. SOCIEDADES DE TASACIÓN

Consideraciones generales

Estos cuadros, que sólo se difunden en la versión electrónica del Boletín, recogen información sobre la actividad y los estados contables de las Sociedades de Tasación. El ámbito de esta información se circunscribe a los datos que compila el Banco de España, de acuerdo con lo establecido en la CBE 3/1998, de 27 de enero (modificada por CBE 2/2009 y CBE 5/2003).

Los cuadros recogen información, detallada por elemento tasado, del número de tasaciones (cuadro 9.30), del importe de las tasaciones (cuadro 9.31) y de la superficie utilizable tasada de bienes inmuebles (cuadro 9.32). Con esta información se han obtenido las series sobre valor medio de la tasación del metro cuadrado (cuadro 9.33), que no debe interpretarse como un precio de referencia por unidad de superficie, dada la heterogeneidad de los elementos tasados que se incluyen en las distintas agregaciones. Tampoco puede considerarse como un indicador preciso de la evolución de precios, dado que no se corresponde a ninguna muestra homogénea a lo largo del tiempo de elementos tasados. Por su parte, los cuadros 9.34 y 9.35 detallan el número e importe de las tasaciones por tipo de clientela y finalidad de la tasación y los cuadros 9.36 a 9.41 su distribución geográfica. Finalmente se incluye información sobre los balances (cuadro 9.42) y las cuentas de resultados de las Sociedades de Tasación (cuadro 9.43).

Notas a los cuadros 9.30 a 9.43

Cuadros 9.30, 9.31 y 9.32

- Los edificios se clasifican según su uso dominante, atendiendo a la superficie de cada uso. Incluye los edificios en construcción, desde 1998 sólo por el valor del edificio terminado. Las valoraciones intermedias se presentan, exclusivamente, en el epígrafe correspondiente de la pro memoria.
- Se trata de los terrenos no urbanizables, excluidos los ligados a una explotación económica permitida por la legislación vigente y los incluidos en fincas rústicas. Véase nota c.
- Se trata de todo edificio o elemento de edificio vinculado a una actividad o explotación económica: hoteles, residencias, hospitales, instalaciones fabriles, centros de transporte, equipamientos sociales, etc.
- Incluye obras de urbanización, etc. Hasta 2003 incluye suelo no urbanizable.
- Activos inmateriales, empresas, maquinaria, instalaciones, otros bienes corporales, fondos de comercio, opciones, derechos y otros.
- Incluye las efectuadas con menos de dos años de antigüedad, excepto cuando, por modificación significativa del bien valorado, deban figurar como nuevas tasaciones. Hasta 1997, inclusive, se incluían con las valoraciones intermedias.
- Las valoraciones intermedias deben recoger los incrementos netos de valores de los certificados emitidos, con posterioridad a la tasación inicial, durante la construcción o rehabilitación de elementos o edificios.
- Con independencia de que su desglose en los distintos componentes se incluya en los correspondientes apartados.

Cuadro 9.33

- Se han seleccionado los objetos inmobiliarios cuyos valores medios son de mayor significación e interés. La información completa disponible para la obtención de los valores medios se presenta en los cuadros 9.31 y 9.32.

Cuadro 9.36

- El detalle por Comunidades Autónomas se recoge en el cuadro 9.38.
- El detalle por Comunidades Autónomas se recoge en el cuadro 9.39.

Cuadro 9.37

- El detalle por Comunidades Autónomas se recoge en el cuadro 9.40.
- El detalle por Comunidades Autónomas se recoge en el cuadro 9.41.

Cuadro 9.38

- El total figura en el cuadro 9.36 columna 2.
- Incluye Ceuta y Melilla.

Cuadro 9.39

- El total figura en el cuadro 9.36 columna 9.
- Incluye Ceuta y Melilla.

Cuadro 9.40

- El total figura en el cuadro 9.37 columna 2.
- Incluye Ceuta y Melilla.

Cuadro 9.41

- El total figura en el cuadro 9.37 columna 9.
- Incluye Ceuta y Melilla.

Cuadro 9.42

- Número de entidades que remiten información sobre la actividad y estados contables.

Cuadro 9.43

- El resultado financiero incluye, además de los ingresos y gastos financieros, las siguientes rúbricas de la cuenta de pérdidas y ganancias: variación del valor razonable en instrumentos financieros, diferencias de cambio y deterioro y resultado por enajenaciones de instrumentos financieros.

CAPÍTULO 10 EMPRESAS DE SEGUROS Y FONDOS DE PENSIONES

10. EMPRESAS DE SEGURO Y FONDOS DE PENSIONES

10.1 Balance y provisiones técnicas por grupos de agentes que componen el sector

DGSFP y CCAA

Millones de euros

	Total balance		Empresas de seguros privados	Mutualidades de previsión social				Consortio de Compensación de Seguros	Fondos de pensiones externos Ley 8/1987	Fondos propios		
	1=3+5+9+11	Provis. técnicas 2=4+6+10+12		Provis. técnicas	Total	Provis. técnicas	Supervisadas por DGSFP (1)				Supervisadas por CCAA	Provis. técnicas
96	90 933	77 206	61 568	49 898	9 699	8 075	4 535	5 164	2 135	1 840	17 531	17 393
97	107 038	91 469	71 440	58 484	11 214	9 280	5 059	6 154	2 261	1 812	22 124	21 894
98	125 314	106 417	82 761	66 096	12 587	10 930	5 227	7 361	2 477	2 038	27 489	27 353
99	148 391	127 204	98 937	80 654	14 323	12 375	5 437	8 886	2 870	2 349	32 261	31 825
00	172 602	150 489	114 893	95 597	15 378	13 460	6 081	9 297	3 352	2 811	38 979	38 621
01	191 605	170 795	127 308	108 741	16 040	14 752	5 856	10 184	3 651	3 047	44 606	44 255
02	215 809	191 207	145 013	122 901	17 080	15 769	6 191	10 889	4 106	3 270	49 610	49 267
03	238 746	209 022	158 196	131 409	18 940	17 460	6 710	12 230	4 612	3 664	56 997	56 490
04	261 641	227 399	171 893	140 687	20 767	19 346	7 113	13 654	5 193	4 135	63 787	63 231
05	290 756	251 544	186 842	152 321	23 431	20 935	8 126	15 305	5 797	4 620	74 687	73 668
06	316 768	273 439	201 416	162 526	26 238	23 793	9 075	17 163	6 453	5 133	82 660	81 988
07	332 062	286 506	208 403	167 542	28 489	25 889	9 740	18 749	7 147	5 662	88 022	87 413
08	335 523	283 951	219 078	172 251	28 660	26 551	10 306	18 354	8 032	5 831	79 753	79 318
09	356 608	299 754	230 671	179 659	31 000	28 006	11 149	19 851	8 617	6 142	86 319	85 946
10	230 487	177 936	8 728	6 449	87 034	86 389
11	243 417	183 356	8 792	6 617	85 325	84 947

(1) Entidades de ámbito nacional y no transferidas a las Comunidades Autónomas.

10. EMPRESAS DE SEGURO Y FONDOS DE PENSIONES

10.2 Detalles del activo y del pasivo

DGSFP y CCAA

Millones de euros

	Total Activo= Pasivo 1=2a7=8+13a15	Activo						Pasivo							
		Inversiones financieras			Créditos	Tesorería	Resto de activos	Provisiones técnicas/Fondos propios					Deudas diversas	Capital y reservas	Otros pasivos
		Renta fija	Renta variable	Otras invers. financ.				Total	Seguros privados	Mutua. previ. social	Conсор. Compens. Seguros	Fondos pensiones			
					2	3	4						5	6	7
96	90 933	41 525	5 050	24 500	5 628	6 821	7 409	77 206	49 898	8 075	1 840	17 393	4 388	9 188	150
97	107 038	46 613	7 944	31 499	5 677	7 260	8 046	91 469	58 484	9 280	1 812	21 894	5 064	10 067	438
98	125 314	58 921	10 203	30 840	6 629	10 039	8 682	106 417	66 096	10 930	2 038	27 353	7 368	10 919	610
99	148 391	71 087	13 598	35 103	7 246	11 463	9 896	127 204	80 654	12 375	2 349	31 825	7 737	12 222	1 228
00	172 602	79 961	18 271	44 282	8 718	11 635	9 736	150 489	95 597	13 460	2 811	38 621	7 767	13 267	1 079
01	191 605	95 975	19 120	43 980	10 128	12 341	10 061	170 795	108 741	14 752	3 047	44 255	5 971	13 371	1 467
02	215 809	108 114	19 259	48 044	13 578	15 779	11 035	191 207	122 901	15 769	3 270	49 267	7 857	14 979	1 766
03	238 746	118 287	21 767	55 051	12 583	18 886	12 172	209 022	131 409	17 460	3 664	56 490	10 188	17 406	2 129
04	261 641	134 614	25 405	58 767	10 928	19 141	12 785	227 399	140 687	19 346	4 135	63 231	12 362	19 925	1 955
05	290 756	148 270	30 809	66 411	11 753	20 393	13 119	251 544	152 321	20 935	4 620	73 668	14 380	23 134	1 698
06	316 768	161 291	34 630	70 247	11 421	24 698	14 479	273 439	162 526	23 793	5 133	81 988	15 282	25 741	2 305
07	332 062	171 142	36 237	70 959	11 551	27 080	15 093	286 506	167 542	25 889	5 662	87 413	16 462	26 580	2 514
08	335 523	183 104	32 972	56 565	11 170	36 032	15 680	283 951	172 251	26 551	5 831	79 318	20 869	27 818	2 886
09	356 608	202 642	35 913	58 948	9 938	32 559	16 608	299 754	179 659	28 006	6 142	85 946	21 847	31 412	3 595
10	177 936	...	6 449	86 389
11	183 356	...	6 617	84 947

10. EMPRESAS DE SEGURO Y FONDOS DE PENSIONES

10.3 EMPRESAS DE SEGUROS PRIVADOS (1)
Detalles del activo y del pasivo

DGSFP

Millones de euros

	Total Activo= Pasivo 1=2a7= 8+11a13	Activo						Pasivo					
		Inversiones financieras			Créditos	Tesore- ría	Resto de activos	Provisiones técnicas			Deudas diversas	Capital y reservas	Otros pasivos
		Renta fija	Renta varia- ble	Otras invers. financ.				Total	Seguros de vida	Resto			
		2	3	4	5	6	7	8=9+10	9	10	11	12	13
07	208 403	111 072	11 420	56 240	9 349	7 451	12 871	167 542	126 580	40 961	14 590	23 881	2 390
08	219 078	119 609	13 577	47 097	9 157	16 342	13 295	172 251	130 065	42 186	18 464	25 563	2 799
09	230 671	130 116	16 495	44 328	8 653	17 052	14 027	179 659	138 585	41 074	19 504	28 033	3 476
10	230 487	129 143	18 416	48 123	9 068	11 548	14 191	177 936	138 067	39 869	21 883	27 830	2 838
11	243 417	134 873	16 878	57 340	9 400	10 874	14 052	183 356	143 502	39 854	28 446	29 181	2 434
09 /	219 071	117 931	12 474	48 533	13 111	14 265	12 757	172 817	130 288	42 529	16 904	24 423	4 927
II	220 377	121 213	13 660	47 302	12 316	12 637	13 249	174 484	132 840	41 644	17 966	24 835	3 093
III	226 616	128 189	15 060	46 188	10 134	13 491	13 555	177 412	137 634	39 778	18 752	27 024	3 428
IV	226 111	128 144	15 848	43 058	8 483	16 932	13 645	176 517	138 236	38 281	19 100	27 221	3 272
10 /	231 447	131 023	15 508	43 241	11 117	17 608	12 951	180 612	141 234	39 378	20 562	27 328	2 946
II	227 336	127 829	15 825	46 351	11 107	13 112	13 112	177 238	138 513	38 726	20 663	26 372	3 064
III	231 374	132 528	16 559	46 296	9 460	13 661	12 870	179 251	141 699	37 551	21 294	28 140	2 690
IV	226 230	127 493	16 028	48 577	8 925	11 415	13 792	174 733	137 925	36 809	21 770	26 995	2 732
11 /	230 135	130 303	16 626	41 159	11 933	16 489	13 625	178 485	139 304	39 181	22 034	27 506	2 109
II	233 919	132 170	16 297	48 680	11 148	11 995	13 629	178 731	140 331	38 400	25 746	27 274	2 169
III	235 178	134 458	16 476	47 953	9 795	12 964	13 533	179 110	141 825	37 285	26 133	27 681	2 255
IV	238 380	135 565	16 691	52 267	9 181	10 894	13 784	179 517	143 327	36 190	28 196	28 332	2 335
12 /	246 289	139 290	17 022	49 525	11 921	14 743	13 788	185 019	146 005	39 014	30 001	28 912	2 357
II	238 147	133 654	16 686	43 497	11 983	18 394	13 933	179 217	141 021	38 196	29 278	27 333	2 318
III	240 614	137 777	17 310	53 422	10 314	8 181	13 610	180 782	143 811	36 971	28 579	29 048	2 206

(1) Información anual referida al total de empresas de seguros y trimestral a una muestra (véase nota metodológica).

10. EMPRESAS DE SEGURO Y FONDOS DE PENSIONES

10.4 MUTUALIDADES DE PREVISION SOCIAL
Detalles del activo y del pasivo

DGSFP, CCAA, CEM y estimaciones BE

Millones de euros

	Total Activo= Pasivo 1=2a7= 8+11a13	Activo						Pasivo					
		Inversiones financieras			Créditos	Tesore- ría	Resto de activos	Provisiones técnicas			Deudas diversas	Capital y reservas	Otros pasivos
		Renta fija	Renta varia- ble	Otras invers. financ.				Total	Seguros de vida	Resto			
		2	3	4	5	6	7	8=9+10	9	10	11	12	13
94	7 657	3 193	769	1 841	316	500	1 038	6 165	5 311	854	1 094	375	24
95	8 427	4 064	690	1 723	387	539	1 023	7 102	6 075	1 027	1 019	295	11
96	9 699	4 976	814	1 682	528	479	1 219	8 075	6 585	1 490	1 036	576	12
97	11 214	5 555	1 182	2 038	537	570	1 331	9 280	7 199	2 081	1 011	742	181
98	12 587	6 998	951	1 694	1 387	205	1 353	10 930	8 085	2 845	391	851	415
99	14 323	7 801	1 132	2 500	1 164	274	1 453	12 375	8 924	3 451	300	850	798
00	15 378	8 792	1 384	2 925	1 104	231	942	13 460	9 644	3 817	880	697	340
01	16 040	9 674	1 566	2 511	1 058	240	992	14 752	10 565	4 188	278	699	311
02	17 080	11 083	1 530	2 270	999	285	913	15 769	11 109	4 660	363	694	253
03	18 940	12 092	1 765	2 818	918	299	1 048	17 460	11 836	5 625	364	894	222
04	20 767	13 721	1 751	2 988	681	358	1 267	19 346	12 795	6 551	424	962	35
05	23 431	14 196	2 945	3 631	842	362	1 454	20 935	12 599	8 336	943	1 391	162
06	26 238	16 226	3 230	3 852	767	558	1 604	23 793	15 435	8 358	1 125	1 178	143
07	28 489	17 673	3 557	4 099	823	596	1 741	25 889	15 622	10 268	1 239	1 247	114
08	28 660	17 083	3 269	2 148	444	3 897	1 818	26 551	15 144	11 407	1 189	836	85
09	31 000	18 804	4 053	1 992	423	3 761	1 968	28 006	15 866	12 141	1 194	1 680	119

10. EMPRESAS DE SEGURO Y FONDOS DE PENSIONES

10.5 CONSORCIO DE COMPENSACION DE SEGUROS
Detalles del activo y del pasivo

Consortio de Compensación de Seguros

Millones de euros

	Total Activo= Pasivo	Activo						Pasivo				
		Inversiones financieras			Créditos	Teso- ría	Resto de activos	Provisio- nes técnicas	Deudas diversas	Capital y reservas	Otros pasivos	
		Renta fija	Renta varia- ble	Otras invers. financ.								
1=2a7= 8a11	2	3	4	5	6	7	8	9	10	11		
96	2 135	1 440	58	17	106	359	156	1 840	6	290	0	
97	2 261	1 769	91	48	72	143	137	1 812	110	338	-	
98	2 477	1 933	139	48	18	181	159	2 038	29	410	-	
99	2 870	2 238	169	90	49	173	151	2 349	40	481	-	
00	3 352	2 507	230	125	105	233	151	2 811	9	533	-	
01	3 651	2 770	263	124	73	266	155	3 047	6	597	-	
02	4 106	3 241	373	21	130	118	223	3 270	31	805	-	
03	4 612	3 686	376	98	119	103	230	3 664	41	908	-	
04	5 193	4 042	495	173	113	108	261	4 135	44	1 014	-	
05	5 797	4 503	537	232	99	111	314	4 620	30	1 147	-	
06	6 453	5 000	595	242	78	193	345	5 133	25	1 295	-	
07	7 147	5 646	782	138	91	122	368	5 662	36	1 449	-	
08	8 032	6 406	894	83	118	147	384	5 831	783	1 418	0	
09	8 617	6 973	849	114	89	161	430	6 142	777	1 698	0	
10	8 728	6 914	886	150	83	156	539	6 449	706	1 573	0	
11	8 792	7 088	832	96	66	171	538	6 617	634	1 540	0	

10. EMPRESAS DE SEGURO Y FONDOS DE PENSIONES

10.6 FONDOS DE PENSIONES EXTERNOS (Ley 8/1987)
Detalles del activo y del pasivo

DGSFP

Millones de euros

	Total Activo= Pasivo	Activo						Pasivo						
		Inversiones financieras			Créditos	Teso- ría	Resto de activos	Fondos propios				Deudas diversas	Capital y reser- vas	Otros pasivos
		Renta fija	Renta varia- ble	Otras invers. financ.				Total	Empleo	Asocia- dos	Indivi- duales			
1=2a7= 8+12a14	2	3	4	5	6	7	8=9a11	9	10	11	12	13	14	
96	17 531	8 946	1 023	3 532	1 113	2 813	104	17 393	7 717	555	9 121	132	1	4
97	22 124	10 884	2 760	4 293	1 028	3 052	108	21 894	8 906	684	12 304	226	0	4
98	27 489	13 325	4 556	6 218	653	2 634	103	27 353	10 207	824	16 322	134	0	2
99	32 261	15 378	6 130	5 798	797	4 054	105	31 825	11 991	880	18 954	433	0	2
00	38 979	17 198	8 928	5 218	778	6 740	117	38 621	16 179	874	21 568	354	0	5
01	44 606	21 448	10 044	5 346	939	6 723	106	44 255	19 130	889	24 236	350	0	0
02	49 610	22 135	9 477	6 432	1 394	10 068	105	49 267	22 106	809	26 352	320	1	23
03	56 997	23 127	11 240	8 663	1 327	12 515	125	56 490	24 020	880	31 590	357	1	150
04	63 787	26 796	13 301	9 346	1 193	13 009	142	63 231	25 651	957	36 623	427	2	128
05	74 687	31 019	16 393	11 766	1 842	13 525	142	73 668	28 839	1 073	43 755	946	2	71
06	82 660	33 649	18 681	12 093	1 453	16 673	111	81 988	30 729	1 175	50 084	659	2	12
07	88 022	36 752	20 479	10 482	1 287	18 910	113	87 413	32 018	1 219	54 176	597	2	10
08	79 753	40 006	15 231	7 237	1 450	15 646	182	79 318	29 127	983	49 209	433	1	1
09	86 319	46 748	14 516	12 515	772	11 584	184	85 946	31 784	1 061	53 102	372	1	0
10	87 034	46 096	15 586	13 270	625	11 255	203	86 389	32 900	998	52 492	644	1	0
11	85 325	48 763	15 040	12 534	435	8 361	192	84 947	32 907	859	51 182	377	1	0

CAPÍTULO 11 ADMINISTRACIONES PÚBLICAS

11. ADMINISTRACIONES PÚBLICAS

11.a Capacidad (+) o Necesidad (-) de financiación

■ Serie representada gráficamente.

Millones de euros

		Administración Central			Comunidades Autónomas (b)	Corporaciones Locales	Administraciones de Seguridad Social	
		Administraciones Públicas 1 = 2+4+5+6	Total 2	Del cual: Estado (a) 3				4
20		-113 199	-85 710	-84 408	-1 984	2 758	-28 263	
21	P	-82 946	-73 734	-74 359	-630	3 457	-12 039	
21	IV	P	-27 817	-14 756	-15 808	-8 953	1 151	-5 259
22	I	P	-5 293	-3 810	-5 178	156	-287	-1 352
	II	P	-25 388	-18 611	-19 050	-8 296	-686	2 205
	III	P	8 517	7 723	7 691	2 261	-401	-1 066
21	E-N	P	...	-71 325	-70 389	8 263	...	1 162
22	E-N	A	...	-24 322	-26 513	-7 304	...	5 794
22	Ene	P	...	-4 804	-4 223	-849	...	-606
	Feb	P	...	-5 088	-6 781	-341	...	-396
	Mar	P	...	6 082	5 826	1 346	...	-350
	Abr	P	...	-843	-912	-2 075	...	-260
	May	P	...	-11 152	-11 148	-1 144	...	400
	Jun	P	...	-6 616	-6 990	-5 077	...	2 065
	Jul	P	...	2 134	2 002	3 902	...	-315
	Ago	P	...	-1 283	-1 282	345	...	-940
	Sep	P	...	6 872	6 971	-1 986	...	189
	Oct	A	...	-1 147	-1 758	322	...	5 618
	Nov	A	...	-8 477	-8 218	-1 747	...	389

CAPACIDAD/NECESIDAD DE FINANCIACIÓN DE LAS ADMINISTRACIONES PÚBLICAS
Por tipo de administración. Suma móvil 4 trimestres



CAPACIDAD/NECESIDAD DE FINANCIACIÓN DE LAS ADMINISTRACIONES PÚBLICAS
Por tipo de administración. Datos acumulados enero fecha. Información mensual

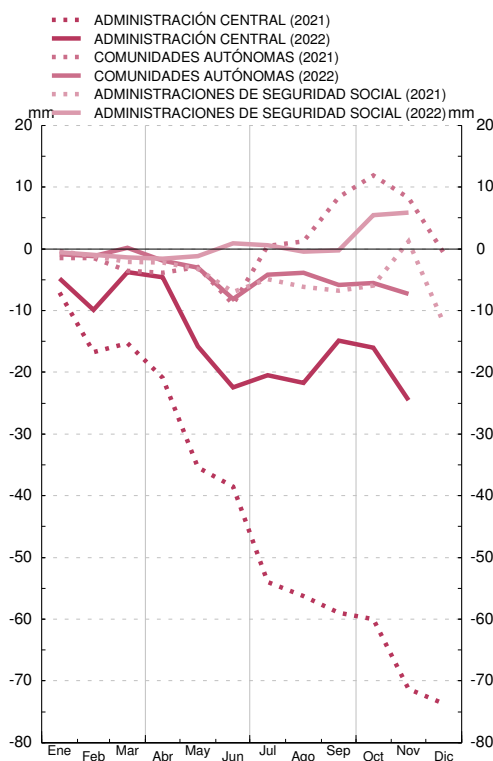

FUENTE: Ministerio de Hacienda (IGAE).

a. El detalle por operaciones se difunde en el cuadro 12.a del Boletín Estadístico.

b. El detalle por Comunidades Autónomas se difunde en el cuadro 13.a del Boletín Estadístico.

11. ADMINISTRACIONES PÚBLICAS

11.b Deuda según el Protocolo de Déficit Excesivo (PDE)

■ Serie representada gráficamente.

Millones de euros

	Total	Por administraciones						Por instrumentos							
		Administración Central		Comunidades Autónomas (a)	Corporaciones Locales (a)	Administraciones de Seguridad Social	Deuda en poder de Administraciones Públicas (consolidación)	Efectivo y Depósitos	Valores representativos de deuda			Préstamos			
		Estado	Otras Unidades						Total	A corto plazo	A largo plazo	Total	A corto plazo	A largo plazo	
				1=(2 a 6)-7	2	3	4	5							6
17	1 183 412	996 888	71 725	288 118	29 034	27 393	229 746	4 462	1 008 854	79 600	929 254	170 096	8 844	161 252	
18	1 208 861	1 034 859	66 256	293 396	25 780	41 194	252 624	4 707	1 048 895	79 933	968 963	155 258	7 722	147 536	
19	1 223 355	1 055 136	63 117	295 080	23 231	55 024	268 233	4 876	1 065 502	73 361	992 140	152 977	6 876	146 101	
20	1 345 786	1 166 134	58 712	303 992	21 953	85 356	290 361	4 959	1 167 076	91 005	1 076 071	173 751	5 020	168 731	
21 Jul	P	1 416 175	1 224 672	55 626	311 305	22 468	91 854	289 749	4 935	1 215 068	81 111	1 133 957	196 171	5 535	190 636
Ago	P	1 419 418	1 229 507	55 333	313 145	22 486	91 854	292 908	4 950	1 219 410	80 342	1 139 067	195 058	5 788	189 271
Sep	P	1 432 341	1 244 685	55 474	312 294	22 346	91 855	294 311	4 961	1 233 323	79 937	1 153 385	194 058	7 464	186 593
Oct	P	1 421 807	1 235 096	55 454	311 331	22 442	91 854	294 371	4 966	1 224 317	80 911	1 143 407	192 524	7 277	185 246
Nov	P	1 426 311	1 241 161	54 716	312 418	22 322	93 854	298 159	4 978	1 230 281	82 338	1 147 943	191 052	6 218	184 834
Dic	P	1 427 238	1 244 844	48 547	312 588	22 071	97 185	297 996	4 983	1 234 571	88 338	1 146 233	187 684	4 608	183 076
22 Ene	P	1 425 092	1 242 627	48 572	310 252	22 077	97 185	295 620	4 993	1 233 505	88 570	1 144 935	186 594	5 070	181 524
Feb	P	1 441 569	1 262 262	47 152	309 805	22 212	99 186	299 048	5 006	1 251 341	93 117	1 158 224	185 222	4 570	180 652
Mar	P	1 453 855	1 274 330	47 451	309 743	22 449	99 187	299 305	5 016	1 260 693	87 050	1 173 643	188 147	5 634	182 513
Abr	P	1 445 428	1 264 289	47 534	310 657	22 457	99 185	298 695	5 023	1 250 070	81 173	1 168 896	190 335	5 305	185 030
May	P	1 456 493	1 276 172	47 073	313 682	22 974	99 184	302 593	5 041	1 260 788	75 407	1 185 381	190 663	5 738	184 926
Jun	P	1 475 368	1 294 605	46 897	316 663	22 810	99 185	304 792	5 070	1 279 146	73 261	1 205 885	191 152	6 747	184 405
Jul	P	1 487 003	1 307 536	46 842	314 346	23 100	99 185	304 007	5 090	1 291 915	72 257	1 219 657	189 999	5 788	184 211
Ago	P	1 491 447	1 313 792	46 598	316 075	22 676	99 184	306 879	5 108	1 297 776	70 700	1 227 076	188 563	6 108	182 455
Sep	P	1 503 799	1 329 016	46 426	314 845	22 282	99 192	307 961	5 130	1 311 968	69 755	1 242 213	186 701	6 073	180 628
Oct	A	1 497 154	1 321 843	46 195	316 127	22 038	99 194	308 242	5 145	1 305 648	67 901	1 237 747	186 361	6 110	180 251
Nov	A	1 505 538	1 331 597	46 151	316 509	22 204	106 176	317 099	5 155	1 313 635	66 580	1 247 055	186 748	5 936	180 811

DEUDA SEGÚN EL PDE DE LAS ADMINISTRACIONES PÚBLICAS
Por subsectores. Miles de millones de euros

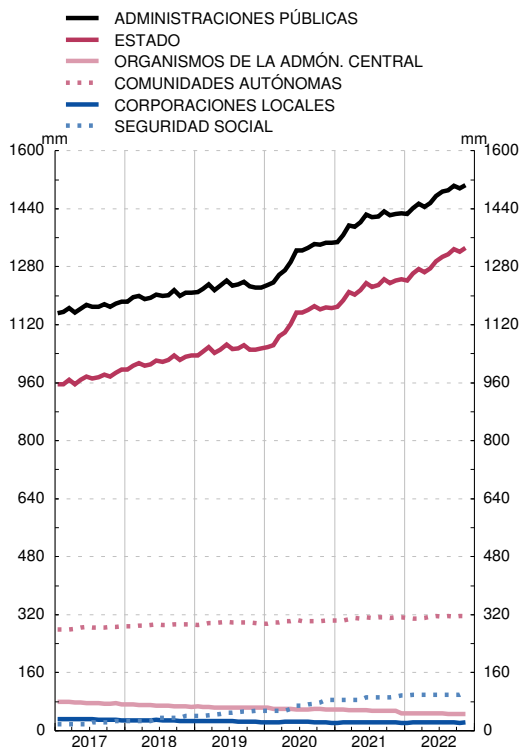

DEUDA SEGÚN EL PDE DE LAS ADMINISTRACIONES PÚBLICAS
Por instrumentos. Miles de millones de euros

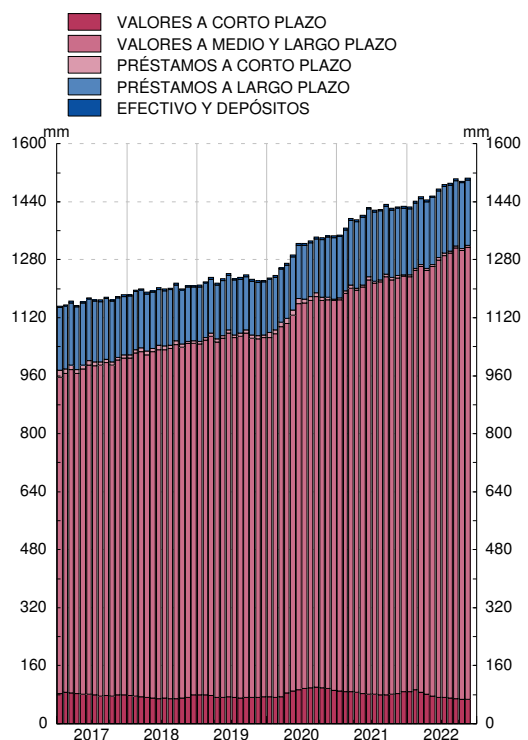

FUENTE: BE.

a. La última información contrastada con las Comunidades Autónomas y los trece grandes Ayuntamientos es la correspondiente a septiembre de 2022.

11. ADMINISTRACIONES PÚBLICAS

11.1 Capacidad (+) o necesidad (-) de financiación, pasivos en circulación y deuda según el Protocolo de Déficit Excesivo (PDE). Importes

Capacidad (+) o necesidad (-) de financiación: INE e IGAE. PIB pm: INE.

Millones de euros

1	Capacidad (+) o Necesidad (-) de financiación	2	Pasivos en circulación y deuda según el PDE							11=2-3	12	Pro memoria: PIB pm (b)		
			Pasivos en circulación según las Cuentas Financieras de la Economía Española	Ajustes por pasivos no incluidos en la deuda PDE, por valoración y otros (a)									Deuda según el PDE	
				Total	Deuda PDE de Administraciones Públicas en poder de otras AAPP			Otras cuentas pendientes de pago						Ajustes de valoración y otros
					Total	Consolidación dentro de los propios subsectores de AAPP	Consolidación entre distintos subsectores de AAPP	Total	En poder de Administraciones Públicas					
3=4+7+10	4=5+6	5	6	7=8+9	8	9	10	11=2-3	12					
05		11 421	523 019	129 540	39 978	-	39 978	53 691	12 696	40 995	35 870	393 479	927 357	
06		21 322	516 307	124 175	39 066	-	39 066	64 378	13 237	51 141	20 731	392 132	1 003 823	
07		20 287	513 038	128 376	42 720	-	42 720	74 594	13 867	60 727	11 062	384 662	1 075 539	
08		-50 731	598 099	157 478	51 679	-	51 679	80 308	14 574	65 734	25 490	440 621	1 109 541	
09		-120 576	753 044	183 508	63 274	-	63 274	88 074	13 853	74 221	32 161	569 535	1 069 323	
10		-102 193	826 285	177 133	79 265	371	78 894	102 716	22 189	80 528	-4 848	649 153	1 072 709	
11		-103 606	960 577	217 534	81 061	446	80 615	134 647	43 334	91 313	1 825	743 043	1 063 763	
12		-119 100	1 231 233	303 420	186 623	64 995	121 627	108 533	39 789	68 743	8 265	927 813	1 031 104	
13		-76 838	1 413 878	388 222	231 327	89 378	141 949	101 893	37 418	64 474	55 003	1 025 655	1 020 677	
14		-63 097	1 575 294	490 448	244 502	89 039	155 463	101 994	36 346	65 648	143 951	1 084 846	1 032 608	
15		-57 235	1 564 548	450 888	210 652	25 890	184 761	102 985	38 149	64 836	137 251	1 113 661	1 078 092	
16		-47 893	1 601 812	456 762	211 510	21 335	190 175	96 121	35 401	60 720	149 131	1 145 050	1 114 420	
17		-36 228	1 655 856	472 445	229 746	18 843	210 904	101 700	34 893	66 807	140 998	1 183 412	1 162 492	
18		-31 224	1 703 964	495 103	252 624	18 353	234 271	108 169	31 156	77 013	134 310	1 208 861	1 203 859	
19		-38 116	1 803 665	580 309	268 233	22 491	245 741	110 243	29 327	80 917	201 833	1 223 355	1 245 513	
20		-113 199	1 980 288	634 502	290 361	18 239	272 122	112 273	28 429	83 844	231 868	1 345 786	1 117 989	
21	P	-82 946	2 063 413	636 175	297 996	13 417	284 579	154 271	39 032	115 239	183 908	1 427 238	1 206 842	
21 //	P	-34 694	2 039 920	615 202	293 687	18 421	275 266	126 683	28 680	98 003	194 832	1 424 717	1 157 392	
///	P	550	2 051 637	619 296	294 311	18 789	275 522	127 139	39 149	87 990	197 846	1 432 341	1 175 277	
IV	P	-27 817	2 063 413	636 175	297 996	13 417	284 579	154 271	39 032	115 239	183 908	1 427 238	1 206 842	
22 /	P	-5 293	2 005 105	551 250	299 305	15 093	284 211	140 227	39 092	101 135	111 718	1 453 855	1 238 701	
//	P	-25 388	1 969 242	493 874	304 792	15 442	289 350	162 756	42 481	120 274	26 327	1 475 368	1 270 840	
///	A	8 517	1 936 213	432 413	307 961	16 387	291 574	162 049	51 613	110 436	-37 597	1 503 799	1 301 401	

Véanse notas al final del capítulo.

11. ADMINISTRACIONES PÚBLICAS

11.2 Capacidad (+) o necesidad (-) de financiación, pasivos en circulación y deuda según el Protocolo de Déficit Excesivo (PDE). Porcentajes del PIB pm

Capacidad (+) o necesidad (-) de financiación: INE e IGAE. PIB pm: INE.

Porcentajes

1	Capacidad (+) o Necesidad (-) de financiación	2	Pasivos en circulación y deuda según el PDE							11=2-3	12	Pro memoria: PIB pm (b)		
			Pasivos en circulación según las Cuentas Financieras de la Economía Española	Ajustes por pasivos no incluidos en la deuda PDE, por valoración y otros (a)									Deuda según el PDE	
				Total	Deuda PDE de Administraciones Públicas en poder de otras AAPP			Otras cuentas pendientes de pago						Ajustes de valoración y otros
					Total	Consolidación dentro de los propios subsectores de AAPP	Consolidación entre distintos subsectores de AAPP	Total	En poder de Administraciones Públicas					
3=4+7+10	4=5+6	5	6	7=8+9	8	9	10	11=2-3	12					
05		1,2	56,4	14,0	4,3	-	4,3	5,8	1,4	4,4	3,9	42,4	927 357	
06		2,1	51,4	12,4	3,9	-	3,9	6,4	1,3	5,1	2,1	39,1	1 003 823	
07		1,9	47,7	11,9	4,0	-	4,0	6,9	1,3	5,6	1,0	35,8	1 075 539	
08		-4,6	53,9	14,2	4,7	-	4,7	7,2	1,3	5,9	2,3	39,7	1 109 541	
09		-11,3	70,4	17,2	5,9	-	5,9	8,2	1,3	6,9	3,0	53,3	1 069 323	
10		-9,5	77,0	16,5	7,4	0,0	7,4	9,6	2,1	7,5	-0,5	60,5	1 072 709	
11		-9,7	90,3	20,4	7,6	0,0	7,6	12,7	4,1	8,6	0,2	69,9	1 063 763	
12		-11,6	119,4	29,4	18,1	6,3	11,8	10,5	3,9	6,7	0,8	90,0	1 031 104	
13		-7,5	138,5	38,0	22,7	8,8	13,9	10,0	3,7	6,3	5,4	100,5	1 020 677	
14		-6,1	152,6	47,5	23,7	8,6	15,1	9,9	3,5	6,4	13,9	105,1	1 032 608	
15		-5,3	145,1	41,8	19,5	2,4	17,1	9,6	3,5	6,0	12,7	103,3	1 078 092	
16		-4,3	143,7	41,0	19,0	1,9	17,1	8,6	3,2	5,4	13,4	102,7	1 114 420	
17		-3,1	142,4	40,6	19,8	1,6	18,1	8,7	3,0	5,7	12,1	101,8	1 162 492	
18		-2,6	141,5	41,1	21,0	1,5	19,5	9,0	2,6	6,4	11,2	100,4	1 203 859	
19		-3,1	144,8	46,6	21,5	1,8	19,7	8,9	2,4	6,5	16,2	98,2	1 245 513	
20		-10,1	177,1	56,8	26,0	1,6	24,3	10,0	2,5	7,5	20,7	120,4	1 117 989	
21	P	-6,9	171,0	52,7	24,7	1,1	23,6	12,8	3,2	9,5	15,2	118,3	1 206 842	
21 //	P	-2,9	176,3	53,2	25,4	1,6	23,8	10,9	2,5	8,5	16,8	123,1	1 157 392	
///	P	0,0	174,6	52,7	25,0	1,6	23,4	10,8	3,3	7,5	16,8	121,9	1 175 277	
IV	P	-2,3	171,0	52,7	24,7	1,1	23,6	12,8	3,2	9,5	15,2	118,3	1 206 842	
22 /	P	-0,4	161,9	44,5	24,2	1,2	22,9	11,3	3,2	8,2	9,0	117,4	1 238 701	
//	P	-2,0	155,0	38,9	24,0	1,2	22,8	12,8	3,3	9,5	2,1	116,1	1 270 840	
///	A	0,7	148,8	33,2	23,7	1,3	22,4	12,5	4,0	8,5	-2,9	115,6	1 301 401	

Véanse notas al final del capítulo.

11. ADMINISTRACIONES PÚBLICAS

11.3 Capacidad (+) o necesidad (-) de financiación (a).
Por subsectores

Capacidad (+) o necesidad (-) de financiación: INE e IGAE. PIB pm: INE.

Millones de euros y porcentajes

	Importes					Porcentajes del PIB pm					Pro memoria: PIB pm (b)
	Total	Administración Central	Comunidades Autónomas	Corporaciones Locales	Administraciones de Seguridad Social	Total	Administración Central	Comunidades Autónomas	Corporaciones Locales	Administraciones de Seguridad Social	
	1=2a5	2	3	4	5	6=7a10	7	8	9	10	11
03	-3 009	-5 227	-3 843	-1 903	7 964	-0,4	-0,7	-0,5	-0,2	1,0	802 266
04	-941	-8 941	-702	112	8 590	-0,1	-1,0	-0,1	0,0	1,0	859 437
05	11 421	4 648	-2 754	-548	10 075	1,2	0,5	-0,3	-0,1	1,1	927 357
06	21 322	8 116	-649	759	13 096	2,1	0,8	-0,1	0,1	1,3	1 003 823
07	20 287	13 262	-3 479	-3 338	13 842	1,9	1,2	-0,3	-0,3	1,3	1 075 539
08	-50 731	-33 616	-19 159	-5 375	7 419	-4,6	-3,0	-1,7	-0,5	0,7	1 109 541
09	-120 576	-100 391	-21 904	-5 910	7 629	-11,3	-9,4	-2,0	-0,6	0,7	1 069 323
10	-102 193	-52 075	-40 398	-7 051	-2 669	-9,5	-4,9	-3,8	-0,7	-0,2	1 072 709
11	-103 606	-38 997	-54 861	-8 506	-1 242	-9,7	-3,7	-5,2	-0,8	-0,1	1 063 763
12	-119 100	-91 819	-20 573	3 307	-10 015	-11,6	-8,9	-2,0	0,3	-1,0	1 031 104
13	-76 838	-54 802	-16 376	5 689	-11 349	-7,5	-5,4	-1,6	0,6	-1,1	1 020 677
14	-63 097	-39 246	-18 696	5 452	-10 607	-6,1	-3,8	-1,8	0,5	-1,0	1 032 608
15	-57 235	-30 166	-18 861	4 645	-12 853	-5,3	-2,8	-1,7	0,4	-1,2	1 078 092
16	-47 893	-27 987	-9 491	6 986	-17 401	-4,3	-2,5	-0,9	0,6	-1,6	1 114 420
17	-36 228	-22 021	-4 165	6 733	-16 775	-3,1	-1,9	-0,4	0,6	-1,4	1 162 492
18	-31 224	-16 966	-3 287	6 339	-17 310	-2,6	-1,4	-0,3	0,5	-1,4	1 203 859
19	-38 116	-18 750	-7 337	3 831	-15 860	-3,1	-1,5	-0,6	0,3	-1,3	1 245 513
20	-113 199	-85 710	-1 984	2 758	-28 263	-10,1	-7,7	-0,2	0,2	-2,5	1 117 989
21	P -82 946	-73 734	-630	3 457	-12 039	-6,9	-6,1	-0,1	0,3	-1,0	1 206 842
21 //	P -34 694	-23 233	-5 418	-1 110	-4 933	-2,9	-1,9	-0,4	-0,1	-0,4	299 630
21 ///	P 550	-20 424	17 308	3 440	226	0,0	-1,7	1,4	0,3	0,0	298 851
21 IV	P -27 817	-14 756	-8 953	1 151	-5 259	-2,3	-1,2	-0,7	0,1	-0,4	329 317
22 /	P -5 293	-3 810	156	-287	-1 352	-0,4	-0,3	0,0	-0,0	-0,1	310 903
22 //	P -25 388	-18 611	-8 296	-686	2 205	-2,0	-1,4	-0,6	-0,1	0,2	331 769
22 ///	A 8 517	7 723	2 261	-401	-1 066	0,7	0,6	0,2	-0,0	-0,1	329 412

Véanse notas al final del capítulo.

11. ADMINISTRACIONES PÚBLICAS

11.4 Pasivos en circulación y deuda según el Protocolo de Déficit Excesivo (PDE). Importes

Millones de euros

	Pasivos en circulación (Cuentas Financieras de la Economía Española)					Ajustes por pasivos no incluidos en la deuda PDE, por valoración y otros (a)				Consolidación entre distintos subsectores de Admi- nistraciones Públicas	Deuda según el PDE					
	Total	Administración Central	Comunidades Autónomas	Corporaciones Locales	Administraciones de Seguridad Social	Administración Central	Comunidades Autónomas	Corporaciones Locales	Administraciones de Seguridad Social		Total	Administración Central	Comunidades Autónomas	Corporaciones Locales	Administraciones de Seguridad Social	
	1=2a5	2	3	4	5	6	7	8	9	10	11=(1-6a10)	11=(12a15)-	12=2-6	13=3-7	14=4-8	15=5-9
03	481 415	356 651	61 782	33 147	29 835	36 148	12 754	10 233	11 385	28 120	382 775	320 503	49 028	22 914	18 450	
04	505 996	375 476	66 172	34 965	29 384	43 537	14 118	10 811	11 061	36 581	389 888	331 939	52 054	24 153	18 323	
05	523 019	379 894	74 965	39 125	29 035	48 097	17 085	13 591	10 789	39 978	393 479	331 797	57 880	25 535	18 246	
06	516 307	365 218	80 722	42 499	27 868	38 849	21 597	14 965	9 699	39 066	392 132	326 369	59 126	27 534	18 169	
07	513 038	350 143	87 184	46 318	29 393	31 274	25 224	16 933	12 225	42 720	384 662	318 869	61 960	29 385	17 169	
08	598 099	417 541	102 136	50 768	27 654	48 681	27 639	18 993	10 486	51 679	440 621	368 860	74 497	31 775	17 169	
09	753 044	548 077	122 093	55 075	27 799	60 407	28 823	20 374	10 631	63 274	569 535	487 670	93 270	34 700	17 169	
10	826 285	580 775	156 791	59 780	28 939	29 589	32 551	24 328	11 771	78 894	649 153	551 186	124 239	35 453	17 169	
11	960 577	663 690	204 084	64 890	27 913	39 898	58 205	28 070	10 745	80 615	743 043	623 792	145 879	36 819	17 169	
12	1 231 233	913 528	226 013	62 771	28 921	114 462	36 830	18 768	11 733	121 627	927 813	799 066	189 183	44 003	17 188	
13	1 413 878	1 075 929	250 086	59 475	28 388	178 141	39 566	17 365	11 201	141 949	1 025 655	897 788	210 520	42 109	17 187	
14	1 575 294	1 215 340	275 265	56 107	28 582	268 489	37 324	17 778	11 394	155 463	1 084 846	946 851	237 941	38 329	17 188	
15	1 564 548	1 183 667	296 000	53 222	31 659	200 802	32 741	18 113	14 471	184 761	1 113 661	982 865	263 259	35 109	17 188	
16	1 601 812	1 213 798	306 503	50 170	31 342	204 938	29 507	17 973	14 169	190 175	1 145 050	1 008 861	276 995	32 197	17 173	
17	1 655 856	1 250 560	314 676	47 940	42 682	200 789	26 558	18 905	15 289	210 904	1 183 412	1 049 771	288 118	29 034	27 393	
18	1 703 964	1 281 625	319 348	45 086	57 905	198 864	25 952	19 306	16 711	234 271	1 208 861	1 082 762	293 396	25 780	41 194	
19	1 803 665	1 364 707	324 050	42 330	72 578	268 946	28 970	19 098	17 553	245 741	1 223 355	1 095 761	295 080	23 231	55 024	
20 IV	1 980 288	1 498 913	333 413	42 169	105 793	292 305	29 421	20 216	20 438	272 122	1 345 786	1 206 608	303 992	21 953	85 356	
21 /	P 1 991 470	1 510 191	333 129	42 274	105 876	262 348	25 444	20 152	20 520	269 930	1 393 076	1 247 843	307 685	22 122	85 355	
21 //	P 2 039 920	1 533 426	340 261	44 119	122 114	259 996	28 231	21 456	30 259	275 266	1 424 717	1 273 430	312 030	22 669	91 855	
21 ///	P 2 051 637	1 551 928	344 500	43 871	111 338	270 559	32 207	21 520	19 483	275 522	1 432 341	1 281 369	312 294	22 346	91 855	
21 IV	P 2 063 413	1 551 267	350 735	42 841	118 570	271 294	38 147	20 770	21 385	284 579	1 427 238	1 279 974	312 588	22 071	97 185	
22 /	P 2 005 105	1 499 726	339 775	46 280	119 325	193 038	30 032	23 831	20 138	284 211	1 453 855	1 306 688	309 743	22 449	99 187	
22 //	P 1 969 242	1 447 549	345 099	46 897	129 697	121 489	28 437	24 087	30 512	289 350	1 475 368	1 326 060	316 663	22 810	99 185	
22 ///	A 1 936 213	1 423 836	345 475	48 481	118 421	64 781	30 630	26 198	19 229	291 574	1 503 799	1 359 055	314 845	22 282	99 192	

Véanse notas al final del capítulo.

11. ADMINISTRACIONES PÚBLICAS

11.5 Pasivos en circulación y deuda según el Protocolo de Déficit Excesivo (PDE). Porcentajes del PIB pm

Porcentajes

	Pasivos en circulación (Cuentas Financieras de la Economía Española)					Ajustes por pasivos no incluidos en la deuda PDE, por valoración y otros (a)				Consolidación entre distintos subsectores de Administraciones Públicas	Deuda según el PDE					Pro memoria: PIB pm (millones de euros) (b)
	Total	Administración Central	Comunidades Autónomas	Corporaciones Locales	Administraciones de Seguridad Social	Administración Central	Comunidades Autónomas	Corporaciones Locales	Administraciones de Seguridad Social		Total	Administración Central	Comunidades Autónomas	Corporaciones Locales	Administraciones de Seguridad Social	
	1=2a5	2	3	4	5	6	7	8	9		10	11=1-(6a10) 11=(12a15)-	12=2-6	13=3-7	14=4-8	
03	60,0	44,5	7,7	4,1	3,7	4,5	1,6	1,3	1,4	3,5	47,7	39,9	6,1	2,9	2,3	802 266
04	58,9	43,7	7,7	4,1	3,4	5,1	1,6	1,3	1,3	4,3	45,4	38,6	6,1	2,8	2,1	859 437
05	56,4	41,0	8,1	4,2	3,1	5,2	1,8	1,5	1,2	4,3	42,4	35,8	6,2	2,8	2,0	927 357
06	51,4	36,4	8,0	4,2	2,8	3,9	2,2	1,5	1,0	3,9	39,1	32,5	5,9	2,7	1,8	1 003 823
07	47,7	32,6	8,1	4,3	2,7	2,9	2,3	1,6	1,1	4,0	35,8	29,6	5,8	2,7	1,6	1 075 539
08	53,9	37,6	9,2	4,6	2,5	4,4	2,5	1,7	0,9	4,7	39,7	33,2	6,7	2,9	1,5	1 109 541
09	70,4	51,3	11,4	5,2	2,6	5,6	2,7	1,9	1,0	5,9	53,3	45,6	8,7	3,2	1,6	1 069 323
10	77,0	54,1	14,6	5,6	2,7	2,8	3,0	2,3	1,1	7,4	60,5	51,4	11,6	3,3	1,6	1 072 709
11	90,3	62,4	19,2	6,1	2,6	3,8	5,5	2,6	1,0	7,6	69,9	58,6	13,7	3,5	1,6	1 063 763
12	119,4	88,6	21,9	6,1	2,8	11,1	3,6	1,8	1,1	11,8	90,0	77,5	18,3	4,3	1,7	1 031 104
13	138,5	105,4	24,5	5,8	2,8	17,5	3,9	1,7	1,1	13,9	100,5	88,0	20,6	4,1	1,7	1 020 677
14	152,6	117,7	26,7	5,4	2,8	26,0	3,6	1,7	1,1	15,1	105,1	91,7	23,0	3,7	1,7	1 032 608
15	145,1	109,8	27,5	4,9	2,9	18,6	3,0	1,7	1,3	17,1	103,3	91,2	24,4	3,3	1,6	1 078 092
16	143,7	108,9	27,5	4,5	2,8	18,4	2,6	1,6	1,3	17,1	102,7	90,5	24,9	2,9	1,5	1 114 420
17	142,4	107,6	27,1	4,1	3,7	17,3	2,3	1,6	1,3	18,1	101,8	90,3	24,8	2,5	2,4	1 162 492
18	141,5	106,5	26,5	3,7	4,8	16,5	2,2	1,6	1,4	19,5	100,4	89,9	24,4	2,1	3,4	1 203 859
19	144,8	109,6	26,0	3,4	5,8	21,6	2,3	1,5	1,4	19,7	98,2	88,0	23,7	1,9	4,4	1 245 513
20 IV	177,1	134,1	29,8	3,8	9,5	26,1	2,6	1,8	1,8	24,3	120,4	107,9	27,2	2,0	7,6	1 117 989
21 I	P 179,7	136,3	30,1	3,8	9,6	23,7	2,3	1,8	1,9	24,4	125,7	112,6	27,8	2,0	7,7	1 107 963
II	P 176,3	132,5	29,4	3,8	10,6	22,5	2,4	1,9	2,6	23,8	123,1	110,0	27,0	2,0	7,9	1 157 392
III	P 174,6	132,0	29,3	3,7	9,5	23,0	2,7	1,8	1,7	23,4	121,9	109,0	26,6	1,9	7,8	1 175 277
IV	P 171,0	128,5	29,1	3,5	9,8	22,5	3,2	1,7	1,8	23,6	118,3	106,1	25,9	1,8	8,1	1 206 842
22 I	P 161,9	121,1	27,4	3,7	9,6	15,6	2,4	1,9	1,6	22,9	117,4	105,5	25,0	1,8	8,0	1 238 701
II	P 155,0	113,9	27,2	3,7	10,2	9,6	2,2	1,9	2,4	22,8	116,1	104,4	24,9	1,8	7,8	1 270 840
III	A 148,8	109,4	26,5	3,7	9,1	5,0	2,4	2,0	1,5	22,4	115,6	104,4	24,2	1,7	7,6	1 301 401

Véanse notas al final del capítulo.

11. ADMINISTRACIONES PÚBLICAS

11.6 Deuda según el Protocolo de Déficit Excesivo (PDE) y activos financieros frente a Administraciones Públicas. Importes

Millones de euros

	Deuda según el PDE de Administraciones Públicas (consolidada) (a)	Administración Central			Comunidades Autónomas			Corporaciones Locales			Administraciones de Seguridad Social		
		Deuda según el PDE	Activos financieros frente a AAPP (FLA,FFPP y Préstamo a Administraciones de Seguridad Social) (b)	Deuda neta de activos financieros frente a Administraciones Públicas	Deuda según el PDE	Activos financieros frente a Administraciones Públicas	Deuda neta de activos financieros frente a Administraciones Públicas	Deuda según el PDE	Activos financieros frente a Administraciones Públicas	Deuda neta de activos financieros frente a Administraciones Públicas	Deuda según el PDE	Activos financieros frente a AAPP (Fondo de Reserva de la Seguridad Social y resto) (c)	Deuda neta de activos financieros frente a Administraciones Públicas
		10+13 1=4+7+	2	3	4=2-3	5	6	7=5-6	8	9	10=8-9	11	12
03	382 775	320 503	17 169	303 335	49 028	-	49 028	22 914	-	22 914	18 450	10 952	7 498
04	389 888	331 939	17 169	314 771	52 054	-	52 054	24 153	-	24 153	18 323	19 412	-1 089
05	393 479	331 797	17 169	314 628	57 880	-	57 880	25 535	-	25 535	18 246	22 810	-4 564
06	392 132	326 369	17 169	309 200	59 126	-	59 126	27 534	-	27 534	18 169	21 897	-3 728
07	384 662	318 869	17 169	301 701	61 960	-	61 960	29 385	-	29 385	17 169	25 551	-8 383
08	440 621	368 860	17 169	351 691	74 497	-	74 497	31 775	-	31 775	17 169	34 511	-17 342
09	569 535	487 670	17 169	470 501	93 270	-	93 270	34 700	-	34 700	17 169	46 105	-28 937
10	649 153	551 186	17 724	533 462	124 239	-	124 239	35 453	-	35 453	17 169	61 170	-44 001
11	743 043	623 792	18 003	605 789	145 879	-	145 879	36 819	-	36 819	17 169	62 613	-45 444
12	927 813	799 066	61 833	737 233	189 183	-	189 183	44 003	-	44 003	17 188	59 794	-42 606
13	1 025 655	897 788	90 557	807 231	210 520	-	210 520	42 109	-	42 109	17 187	51 392	-34 205
14	1 084 846	946 851	114 599	832 251	237 941	-	237 941	38 329	-	38 329	17 188	40 864	-23 676
15	1 113 661	982 865	151 445	831 420	263 259	74	263 185	35 109	3	35 106	17 188	33 239	-16 051
16	1 145 050	1 008 861	174 159	834 701	276 995	6	276 989	32 197	5	32 191	17 173	16 004	1 169
17	1 183 412	1 049 771	201 706	848 065	288 118	6	288 112	29 034	1	29 033	27 393	9 191	18 202
18	1 208 861	1 082 762	228 137	854 625	293 396	5	293 391	25 780	1	25 779	41 194	6 127	35 067
19	1 223 355	1 095 761	242 721	853 040	295 080	5	295 074	23 231	1	23 231	55 024	3 014	52 010
20 IV	1 345 786	1 206 608	271 571	935 037	303 992	5	303 986	21 953	32	21 920	85 356	514	84 842
21 I	P 1 393 076	1 247 843	269 348	978 495	307 685	3	307 683	22 122	32	22 090	85 355	547	84 808
II	P 1 424 717	1 273 430	274 799	998 630	312 030	3	312 027	22 669	32	22 637	91 855	432	91 423
III	P 1 432 341	1 281 369	275 018	1 006 352	312 294	3	312 291	22 346	32	22 313	91 855	469	91 385
IV	P 1 427 238	1 279 974	284 005	995 968	312 588	3	312 585	22 071	1	22 070	97 185	571	96 614
22 I	P 1 453 855	1 306 688	282 736	1 023 952	309 743	16	309 727	22 449	1	22 448	99 187	1 459	97 728
II	P 1 475 368	1 326 060	286 491	1 039 569	316 663	20	316 643	22 810	1	22 809	99 185	2 837	96 348
III	A 1 503 799	1 359 055	288 741	1 070 314	314 845	20	314 825	22 282	2	22 280	99 192	2 811	96 381

Véanse notas al final del capítulo.

11. ADMINISTRACIONES PÚBLICAS

11.7 Deuda según el Protocolo de Déficit Excesivo (PDE) y activos financieros frente a Administraciones Públicas. Porcentajes del PIB pm

Porcentajes

	Deuda según el PDE de Administraciones Públicas (consolidada) (a)	Administración Central			Comunidades Autónomas			Corporaciones Locales			Administraciones de Seguridad Social			
		Deuda según el PDE	Activos financieros frente a Administraciones Públicas (FLA, FFPP y Prestamo a Administraciones de Seguridad Social) (b)	Deuda neta de activos financieros frente a Administraciones Públicas	Deuda según el PDE	Activos financieros frente a Administraciones Públicas	Deuda neta de activos financieros frente a Administraciones Públicas	Deuda según el PDE	Activos financieros frente a Administraciones Públicas	Deuda neta de activos financieros frente a Administraciones Públicas	Deuda según el PDE	Activos financieros frente a Administraciones Públicas (Fondo de Reserva de la Seguridad Social y resto) (c)	Deuda neta de activos financieros frente a Administraciones Públicas	
														10+13 1=4+7+
03	47,7	39,9	2,1	37,8	6,1	-	6,1	2,9	-	2,9	2,3	1,4	0,9	
04	45,4	38,6	2,0	36,6	6,1	-	6,1	2,8	-	2,8	2,1	2,3	-0,1	
05	42,4	35,8	1,9	33,9	6,2	-	6,2	2,8	-	2,8	2,0	2,5	-0,5	
06	39,1	32,5	1,7	30,8	5,9	-	5,9	2,7	-	2,7	1,8	2,2	-0,4	
07	35,8	29,6	1,6	28,1	5,8	-	5,8	2,7	-	2,7	1,6	2,4	-0,8	
08	39,7	33,2	1,5	31,7	6,7	-	6,7	2,9	-	2,9	1,5	3,1	-1,6	
09	53,3	45,6	1,6	44,0	8,7	-	8,7	3,2	-	3,2	1,6	4,3	-2,7	
10	60,5	51,4	1,7	49,7	11,6	-	11,6	3,3	-	3,3	1,6	5,7	-4,1	
11	69,9	58,6	1,7	56,9	13,7	-	13,7	3,5	-	3,5	1,6	5,9	-4,3	
12	90,0	77,5	6,0	71,5	18,3	-	18,3	4,3	-	4,3	1,7	5,8	-4,1	
13	100,5	88,0	8,9	79,1	20,6	-	20,6	4,1	-	4,1	1,7	5,0	-3,4	
14	105,1	91,7	11,1	80,6	23,0	-	23,0	3,7	-	3,7	1,7	4,0	-2,3	
15	103,3	91,2	14,0	77,1	24,4	0,0	24,4	3,3	0,0	3,3	1,6	3,1	-1,5	
16	102,7	90,5	15,6	74,9	24,9	0,0	24,9	2,9	0,0	2,9	1,5	1,4	0,1	
17	101,8	90,3	17,4	73,0	24,8	0,0	24,8	2,5	0,0	2,5	1,4	0,8	1,6	
18	100,4	89,9	19,0	71,0	24,4	0,0	24,4	2,1	0,0	2,1	3,4	0,5	2,9	
19	98,2	88,0	19,5	68,5	23,7	0,0	23,7	1,9	0,0	1,9	4,4	0,2	4,2	
20 IV	120,4	107,9	24,3	83,6	27,2	0,0	27,2	2,0	0,0	2,0	7,6	0,0	7,6	
21 I	P	125,7	112,6	24,3	88,3	27,8	0,0	27,8	2,0	0,0	2,0	7,7	0,0	7,7
II	P	123,1	110,0	23,7	86,3	27,0	0,0	27,0	2,0	0,0	2,0	7,9	0,0	7,9
III	P	121,9	109,0	23,4	85,6	26,6	0,0	26,6	1,9	0,0	1,9	7,8	0,0	7,8
IV	P	118,3	106,1	23,5	82,5	25,9	0,0	25,9	1,8	0,0	1,8	8,1	0,0	8,0
22 I	P	117,4	105,5	22,8	82,7	25,0	0,0	25,0	1,8	0,0	1,8	8,0	0,1	7,9
II	P	116,1	104,4	22,6	81,8	24,9	0,0	24,9	1,8	0,0	1,8	7,8	0,2	7,6
III	A	115,6	104,4	22,3	82,2	24,3	0,0	24,3	1,7	0,0	1,7	7,6	0,2	7,4

Véanse notas al final del capítulo.

11. ADMINISTRACIONES PÚBLICAS

11.8 Conciliación entre la necesidad de financiación y la variación de la deuda elaborada según el Protocolo de Déficit Excesivo (PDE). Importes

Millones de euros

INE, IGAE y Banco de España

	Variación de la deuda elaborada según el PDE (a)	Necesidad(+) o Capac.(-) de financiación	Adquisiciones netas de activos financieros (b)(c)			Ajustes (b)								
			Total	Frente a Administraciones Públicas	Resto	Total	Otras cuentas pendientes de pago		Otras operaciones financieras frente a Administraciones Públicas	Por variaciones en el tipo de cambio	Otros cambios en volumen de la deuda (d)	Otros ajustes (e)		
							Total	Frente a Administraciones Públicas					Resto	
														11+12+13 6=7+10+
03	-1 370	3 009	1 519	5 409	-3 889	-5 899	-1 046	-1 313	268	-4 095	-793	-	35	
04	7 113	941	19 011	8 105	10 905	-12 839	-1 295	325	-1 620	-8 430	-727	-	-2 387	
05	3 591	-11 421	26 281	4 696	21 585	-11 269	-7 855	-1 363	-6 492	-3 333	64	-	-145	
06	-1 347	-21 322	29 848	-410	30 257	-9 873	-10 687	-541	-10 146	951	-178	-	42	
07	-7 470	-20 287	27 488	4 216	23 272	-14 671	-10 215	-630	-9 585	-3 586	-166	-295	-410	
08	55 959	50 731	21 171	9 647	11 523	-15 943	-5 714	-707	-5 007	-8 940	-352	-63	-873	
09	128 914	120 576	34 802	10 902	23 900	-26 464	-7 766	722	-8 487	-11 623	-129	-48	-6 897	
10	79 617	102 193	8 072	23 627	-15 555	-30 648	-14 641	-8 336	-6 305	-15 291	72	-967	179	
11	93 891	103 606	19 726	22 948	-3 222	-29 442	-31 930	-21 145	-10 785	-1 803	337	849	3 105	
12	184 770	119 100	147 737	102 037	45 699	-82 067	27 858	3 544	24 314	-105 582	313	-1 300	-3 356	
13	97 842	76 838	57 165	57 733	-568	-36 161	6 835	2 371	4 464	-60 104	279	25 332	-8 503	
14	59 191	63 097	33 344	30 867	2 477	-37 250	-119	1 072	-1 192	-31 939	113	-26	-5 279	
15	28 815	57 235	10 908	27 007	-16 099	-39 328	-992	-1 803	811	-25 204	-210	-2	-12 920	
16	31 390	47 893	-18 649	-4 297	-14 352	2 146	6 865	2 748	4 117	1 549	-127	-2 044	-4 097	
17	38 362	36 228	32 916	20 967	11 949	-30 782	-5 581	508	-6 089	-21 475	27	-	-3 754	
18	25 449	31 224	25 459	18 989	6 471	-31 234	-6 469	3 737	-10 206	-22 726	-51	-	-1 989	
19	14 495	38 116	-1 715	10 596	-12 311	-21 907	-2 128	1 829	-3 957	-12 425	-67	-3 615	-3 671	
20	122 430	113 199	36 906	24 507	12 399	-27 675	-2 029	898	-2 927	-25 405	-47	-	-1 793	
21	P	81 452	82 946	59 908	23 735	36 173	-61 402	-42 776	-10 603	-32 173	41	-774	-4 161	
21 II	P	31 642	34 694	26 959	4 681	22 278	-30 012	-23 124	252	-23 376	-4 934	-8	-1 946	
III	P	7 624	-550	7 727	11 100	-3 374	447	-1 237	-10 468	9 231	-632	11	-774	3 079
IV	P	-5 104	27 817	6 241	9 140	-2 898	-39 162	-27 128	117	-27 245	-9 257	15	-	-2 792
22 I	P	26 618	5 293	6 769	1 258	5 511	14 556	14 047	-60	14 107	-1 198	1	-	1 706
II	P	21 512	25 388	28 034	9 260	18 774	-31 909	-22 635	-3 389	-19 245	-5 870	16	-	-3 420
III	A	28 431	-8 517	32 753	12 102	20 651	4 195	660	-9 132	9 792	-2 970	7	-	6 498

Véanse notas al final del capítulo.

11. ADMINISTRACIONES PÚBLICAS

11.9 Conciliación entre la necesidad de financiación y la variación de la deuda elaborada según el Protocolo de Déficit Excesivo (PDE). Porcentajes del PIB pm

INE, IGAE y Banco de España

Porcentajes

	Variación de la deuda elaborada según el PDE (a)	Necesidad(+) o Capac.(-) de financiación	Adquisiciones netas de activos financieros (b)(c)			Ajustes (b)							
			Total	Frente a Administraciones Públicas	Resto	Total	Otras cuentas pendientes de pago			Otras operaciones financieras frente a Administraciones Públicas	Por variaciones en el tipo de cambio	Otros cambios en volumen de la deuda (d)	Otros ajustes (e)
							Total	Frente a Administraciones Públicas	Resto				
			1=2+3+6	2	3=4+5	4	5	6=7+10+	7=8+9	8	9	10	11
03	-0,2	0,4	0,2	0,7	-0,5	-0,7	-0,1	-0,2	0,0	-0,5	-0,1	-	0,0
04	0,8	0,1	2,2	1,0	1,3	-1,5	-0,2	0,0	-0,2	-1,0	-0,1	-	-0,3
05	0,4	-1,2	2,8	0,5	2,4	-1,2	-0,8	-0,1	-0,7	-0,4	0,0	-	-0,0
06	-0,1	-2,1	3,0	-0,0	3,1	-1,0	-1,1	-0,0	-1,0	0,1	-0,0	-	0,0
07	-0,7	-1,9	2,6	0,4	2,3	-1,4	-0,9	-0,1	-0,9	-0,3	-0,0	-0,0	-0,0
08	5,0	4,6	1,9	0,9	1,0	-1,4	-0,5	-0,1	-0,5	-0,8	-0,0	-0,0	-0,1
09	12,1	11,3	3,3	1,0	2,2	-2,5	-0,7	0,1	-0,8	-1,1	-0,0	-0,0	-0,6
10	7,4	9,5	0,8	2,2	-1,5	-2,9	-1,4	-0,8	-0,6	-1,4	0,0	-0,1	0,0
11	8,8	9,7	1,9	2,2	-0,3	-2,8	-3,0	-2,0	-1,0	-0,2	0,0	0,1	0,3
12	17,9	11,6	14,3	9,9	4,4	-8,0	2,7	0,3	2,3	-10,2	0,0	-0,1	-0,3
13	9,6	7,5	5,6	5,6	-0,1	-3,5	0,7	0,2	0,4	-5,9	0,0	2,5	-0,8
14	5,7	6,1	3,2	3,0	0,2	-3,6	-0,0	0,1	-0,1	-3,1	0,0	-0,0	-0,5
15	2,7	5,3	1,0	2,5	-1,5	-3,6	-0,1	-0,2	0,1	-2,3	-0,0	-0,0	-1,2
16	2,8	4,3	-1,7	-0,4	-1,3	0,2	0,6	0,3	0,4	0,1	-0,0	-0,2	-0,4
17	3,3	3,1	2,8	1,8	1,1	-2,6	-0,5	0,0	-0,5	-1,8	0,0	-	-0,3
18	2,1	2,6	2,1	1,6	0,6	-2,6	-0,5	0,3	-0,8	-1,9	-0,0	-	-0,2
19	1,2	3,1	-0,1	0,9	-1,0	-1,8	-0,2	0,1	-0,3	-1,0	-0,0	-0,3	-0,3
20	11,0	10,1	3,3	2,1	0,9	-2,5	-0,2	0,1	-0,3	-2,3	-0,0	-	-0,0
21	P 6,7	6,9	5,0	2,0	3,2	-5,1	-3,5	-0,9	-2,7	-1,1	0,0	-0,1	-0,4
21 //	P 2,6	2,9	2,2	0,4	1,9	-2,5	-1,9	0,0	-2,0	-0,4	-0,0	-	-0,2
21 ///	P 0,6	-0,0	0,6	0,9	-0,3	0,0	-0,1	-0,9	0,8	-0,1	0,0	-0,1	0,3
21 IV	P -0,4	2,3	0,5	0,8	-0,2	-3,2	-2,2	0,0	-2,3	-0,8	0,0	-	-0,2
22 /	P 2,0	0,4	0,5	0,1	0,4	1,1	1,1	-0,0	1,1	-0,1	0,0	-	0,1
22 //	P 1,7	2,0	2,2	0,7	1,5	-2,5	-1,7	-0,3	-1,5	-0,5	0,0	-	-0,3
22 III	A 2,2	-0,7	2,5	0,9	1,6	0,3	0,1	-0,7	0,8	-0,2	0,0	-	0,5

Véanse notas al final del capítulo.

11. ADMINISTRACIONES PÚBLICAS

11.10 Adquisición neta de activos financieros

Millones de euros

	Total	Por instrumentos										Por sectores de contrapartida		
		Efectivo y depósitos		Valores representativos de deuda			Préstamos	Participaciones en el capital y en fondos de inversión	Sistemas de seguros, de pensiones y de garantías estandarizadas	Derivados financieros	Otras cuentas pendientes de cobro	Residentes	Del cual: Frente a Administraciones Públicas	Resto del mundo
		Total	Del cual: Depósitos en el Banco de España	Total	A corto plazo	A largo plazo								
							9+10+11	1=2+4+7+8+2	3	4=5+6	5	6	7	8
03	1 519	-4 203	1 767	4 091	-298	4 389	1 085	193	-	-171	523	1 549	5 409	-30
04	19 011	6 131	-1 817	9 358	1 019	8 339	1 586	-443	-	-123	2 502	17 883	8 105	1 128
05	26 281	11 377	-695	7 928	508	7 419	197	463	-	-7	6 323	22 161	4 696	4 120
06	29 848	13 343	1 780	9 545	-1 372	10 917	1 283	258	-	-3	5 422	19 724	-410	10 123
07	27 488	12 168	2 973	9 748	527	9 221	2 118	504	-	-9	2 960	20 945	4 216	6 543
08	21 171	819	740	19 159	510	18 649	2 706	838	-	27	-2 379	18 153	9 647	3 017
09	34 802	17 814	12 463	6 210	-38	6 248	8 253	344	-	45	2 136	43 597	10 902	-8 795
10	8 072	-24 635	-21 896	9 842	2 525	7 317	7 079	8 251	-	-31	7 567	10 783	23 627	-2 711
11	19 726	-17 606	-3 911	-6 270	-1 506	-4 764	12 894	-480	-	37	31 151	14 321	22 948	5 405
12	147 737	9 285	3 584	-3 511	3 006	-6 517	137 737	3 052	-	165	1 009	130 760	102 037	16 976
13	57 165	-20 580	-6 893	-25 459	-3 164	-22 294	81 959	11 584	-	177	9 484	52 477	57 733	4 688
14	33 344	11 587	-2 062	-19 274	-1 865	-17 409	41 372	-1 625	-	40	1 244	32 067	30 867	1 277
15	10 908	1 822	67	-15 475	1 335	-16 809	29 822	-3 518	-	135	-1 879	15 069	27 007	-4 162
16	-18 649	-5 800	17 696	-25 347	-2 429	-22 918	16 712	-1 052	-	213	-3 375	-17 436	-4 297	-1 213
17	32 916	13 715	4 524	-6 617	3 216	-9 833	22 006	-1 154	-	153	4 813	31 918	20 967	998
18	25 459	8 144	-3 974	-3 040	1 505	-4 544	22 576	123	-	249	-2 593	23 867	18 989	1 593
19	-1 715	-7 821	-4 534	-1 263	-2 246	984	9 424	-512	-	242	-1 785	-2 137	10 596	422
20	36 906	14 508	3 104	-2 897	-1 633	-1 264	26 477	132	-	219	-1 533	34 569	24 507	2 337
21	P 59 908	32 622	18 104	1 194	442	752	9 441	-792	-	206	17 237	57 530	23 735	2 379
21 //	P 26 959	17 169	-4 023	-21	-278	257	5 780	2	-	60	3 970	26 029	4 681	931
21 ///	P 7 727	5 529	7 625	507	107	400	-510	-61	-	50	2 212	11 280	11 100	-3 554
21 IV	P 6 241	-17 077	-22 749	46	208	-162	8 235	-819	-	57	15 800	184	9 140	6 057
22 /	P 6 769	9 462	18 577	2 496	48	2 448	-2 236	40	-	52	-3 044	6 458	1 258	311
22 //	P 28 034	15 089	-6 025	2 124	341	1 783	2 284	15	-	-22	8 542	26 552	9 260	1 482
22 III	A 32 753	27 252	43 778	1 127	-53	1 180	1 236	165	-	36	2 939	33 395	12 102	-642

11. ADMINISTRACIONES PÚBLICAS

11.11 Pasivos netos contraídos

Millones de euros

	Total	Por instrumentos										Por sectores de contrapartida				
		Efectivo y depósitos	Valores representativos de deuda			Préstamos			Participaciones en el capital y en fondos de inversión	Sistemas de seguros, de pensiones y de garantías estandarizadas	Derivados financieros	Otras cuentas pendientes de pago	Residentes	Del cual: Frente a Administraciones Públicas	Resto del mundo	
			Total	A corto plazo	A largo plazo	Total	A corto plazo	A largo plazo								
1=2+3+6+9+10+11+12	2	3	4	5	6	7	8	9	10	11	12	13	14	15		
03	4 891	173	2 806	841	1 965	867	493	374	-	-	-	1 046	13 559	5 409	-8 668	
04	19 490	236	10 078	-325	10 402	7 881	47	7 835	-	-	-	1 295	-7 887	8 105	27 377	
05	15 410	255	7 313	-3 672	10 985	-12	-1 987	1 974	-	-	-	7 855	12 398	4 696	3 012	
06	7 446	266	-3 892	-1 129	-2 763	384	292	91	-	-	-	10 687	-3 386	-410	10 831	
07	6 521	243	-4 701	14 892	-19 592	764	69	995	-	-	-	10 215	19 349	4 216	-12 828	
08	71 572	113	52 603	26 752	25 851	13 142	3 161	9 981	-	-	-	5 714	55 969	9 647	15 603	
09	155 642	48	132 957	33 924	99 034	12 620	1 686	10 934	2 250	-	-	7 766	98 941	10 902	56 701	
10	109 372	116	75 706	-14 923	90 629	18 909	-1 337	20 247	-	-	-	14 641	82 527	23 627	26 845	
11	124 200	101	75 357	3 392	71 965	16 811	6 794	10 018	-	-	-	31 930	131 981	22 948	-7 781	
12	266 256	-4	105 548	1 350	104 198	188 569	-93	188 662	-	-	-	-27 858	206 861	102 037	59 394	
13	132 982	15	96 567	19 056	77 511	43 234	-3 060	46 295	-	-	-	-6 835	56 639	57 733	76 343	
14	95 629	151	47 446	-3 362	50 809	47 984	-459	48 443	-	-	-72	119	39 940	30 867	55 689	
15	67 235	209	48 983	571	48 413	17 239	-381	17 619	-	-	-188	992	2 598	27 007	64 637	
16	31 424	191	28 769	-10 134	38 903	9 654	-1 753	11 407	-	-	-326	-6 865	34 245	-4 297	-2 821	
17	69 144	215	49 744	618	49 126	13 918	-641	14 559	-	-	-314	5 581	43 604	20 967	25 540	
18	56 128	245	38 206	1 817	36 388	11 627	-2 177	13 805	-	-	-419	6 469	29 748	18 989	26 380	
19	36 140	169	21 531	-8 796	30 327	12 309	-846	13 155	-	-	370	-366	2 128	-15 826	10 596	
20	151 338	82	100 055	15 826	84 229	49 837	-1 857	51 693	-	-	-325	-340	2 029	147 670	24 507	3 668
21	P 143 655	24	70 214	-2 036	72 249	26 490	-412	26 902	-	-	4 378	-227	42 776	95 047	23 735	48 608
21 //	P 61 679	8	24 495	-5 561	30 056	13 950	-152	14 102	-	-	151	-50	23 124	47 260	4 681	14 418
21 ///	P 8 792	32	8 187	-1 992	10 179	-937	-1 011	74	-	-	327	-55	1 237	-465	11 100	9 257
21 IV	P 31 060	22	1 463	8 618	-7 155	2 664	-2 857	5 520	-	-	-141	-75	27 128	36 362	9 140	-5 301
22 /	P 12 644	33	27 693	-1 291	28 984	-808	1 026	-1 834	-	-	-202	-25	-14 047	4 158	1 258	8 486
22 //	P 50 755	54	20 959	-13 542	34 501	6 743	1 114	5 629	-	-	314	50	22 635	55 362	9 260	-4 607
22 ///	A 26 405	61	29 247	-3 735	32 982	-2 206	-674	-1 532	-	-	28	-64	-660	4 425	12 102	21 980

11. ADMINISTRACIONES PÚBLICAS

11.12 Deuda según el Protocolo de Déficit Excesivo (PDE) por instrumentos

Millones de euros y porcentajes

	Total	Porcentajes del PIB pm	Efectivo y depósitos	Valores representativos de deuda			Préstamos			Pro memoria: Deuda según el PDE en poder de Administraciones Públicas (a)
				Total	A corto plazo	A largo plazo	Total	A corto plazo	A largo plazo	
1=3+4+7	2	3	4=5+6	5	6	7=8+9	8	9	10	
03	382 775	47,7	2 307	321 441	16 671	304 771	59 027	6 507	52 519	28 120
04	389 888	45,4	2 543	320 460	15 284	305 176	66 885	6 554	60 331	36 581
05	393 479	42,4	2 798	323 784	11 077	312 707	66 897	4 567	62 330	39 978
06	392 132	39,1	3 064	321 797	11 379	310 418	67 272	4 859	62 412	39 066
07	384 662	35,8	3 307	313 618	26 031	287 587	67 737	4 928	62 809	42 720
08	440 621	39,7	3 420	356 381	52 692	303 690	80 820	8 089	72 731	51 679
09	569 535	53,3	3 468	472 678	86 102	386 576	93 390	9 775	83 615	63 274
10	649 153	60,5	3 584	533 300	68 897	464 403	112 269	8 438	103 831	79 265
11	743 043	69,9	3 685	609 419	74 185	535 234	129 939	15 232	114 707	81 061
12	927 813	90,0	3 681	706 199	71 585	634 614	217 934	15 139	202 795	186 623
13	1 025 655	100,5	3 696	807 604	92 740	714 864	214 355	12 078	202 276	231 327
14	1 084 846	105,1	3 847	864 858	90 968	773 890	216 140	11 620	204 521	244 502
15	1 113 661	103,3	4 056	912 968	90 040	822 928	196 636	11 239	185 398	210 652
16	1 145 050	102,7	4 247	957 107	82 242	874 865	183 696	9 485	174 210	211 510
17	1 183 412	101,8	4 462	1 008 854	79 600	929 254	170 096	8 844	161 252	229 746
18	1 208 861	100,4	4 707	1 048 895	79 933	968 963	155 258	7 722	147 536	252 624
19	1 223 355	98,2	4 876	1 065 502	73 361	992 140	152 977	6 876	146 101	268 233
20 IV	1 345 786	120,4	4 959	1 167 076	91 005	1 076 071	173 751	5 020	168 731	290 361
21 /	P 1 393 076	125,7	4 921	1 201 376	87 468	1 113 908	186 780	8 627	178 153	288 710
21 //	P 1 424 717	123,1	4 928	1 224 577	82 045	1 142 532	195 212	8 475	186 737	293 687
21 ///	P 1 432 341	121,9	4 961	1 233 323	79 937	1 153 385	194 058	7 464	186 593	294 311
21 IV	P 1 427 238	118,3	4 983	1 234 571	88 338	1 146 233	187 684	4 608	183 076	297 996
22 /	P 1 453 855	117,4	5 016	1 260 693	87 050	1 173 643	188 147	5 634	182 513	299 305
22 //	P 1 475 368	116,1	5 070	1 279 146	73 261	1 205 885	191 152	6 747	184 405	304 792
22 ///	A 1 503 799	115,6	5 130	1 311 968	69 755	1 242 213	186 701	6 073	180 628	307 961

Véanse notas al final del capítulo.

11. ADMINISTRACIONES PÚBLICAS

11.13 Deuda según el Protocolo de Déficit Excesivo (PDE)
por sectores de contrapartida, monedas y plazos residuales

Millones de euros

	Total	Por sectores de contrapartida					Por monedas		Por plazos residuales			
		Sectores residentes			Resto del mundo	Euros	Otras monedas distintas del euro	Hasta 1 año		A más de 1 año		
		Total	Instituciones financieras	Resto sectores residentes				Valores representativos de deuda	Préstamos, efectivo y depósitos	Valores representativos de deuda	Préstamos	
					Del cual: Banco de España							
1=2+6	2=3+5	3	4	5	6	7	8	9	10	11	12	
03	382 775	230 409	191 760	18 626	38 649	152 366	375 862	6 913	69 055	9 412	252 387	51 922
04	389 888	213 735	172 904	20 029	40 831	176 153	384 732	5 156	66 889	9 695	253 571	59 733
05	393 479	206 417	173 202	21 023	33 215	187 062	389 387	4 092	64 500	7 962	259 284	61 733
06	392 132	195 552	159 170	19 013	36 382	196 580	389 086	3 046	64 172	8 521	257 625	61 815
07	384 662	200 981	163 411	18 292	37 570	183 681	382 202	2 460	65 692	8 826	247 926	62 218
08	440 621	233 304	180 843	20 342	52 461	207 317	437 652	2 969	85 776	12 099	270 606	72 141
09	569 535	323 548	247 277	23 263	76 271	245 987	565 410	4 125	123 178	13 832	349 500	83 026
10	649 153	371 448	269 194	26 106	102 254	277 705	645 128	4 024	129 079	12 609	404 221	103 243
11	743 043	475 958	336 037	35 313	139 921	267 085	739 298	3 745	139 944	19 504	469 475	114 120
12	927 813	594 188	433 828	37 602	160 360	333 625	924 314	3 499	160 246	19 406	545 952	202 209
13	1 025 655	648 630	473 943	37 852	174 687	377 025	1 022 242	3 413	187 088	28 413	620 516	189 638
14	1 084 846	651 499	506 353	40 280	145 146	433 347	1 082 108	2 738	194 375	16 514	670 483	203 474
15	1 113 661	635 335	505 411	88 919	129 925	478 325	1 111 138	2 343	183 887	15 599	729 081	185 094
16	1 145 050	648 338	630 288	143 139	18 049	496 712	1 143 140	1 910	170 394	13 835	786 714	174 108
17	1 183 412	667 895	660 438	203 910	7 457	515 517	1 181 714	1 698	168 687	13 421	840 167	161 137
18	1 208 861	676 633	673 676	226 889	2 957	532 228	1 207 343	1 518	185 082	20 093	863 814	139 872
19	1 223 355	642 170	639 805	222 302	2 365	581 185	1 222 018	1 338	160 762	21 534	904 739	136 319
20 IV	1 345 786	756 704	754 559	313 285	2 145	589 081	1 344 497	1 288	197 264	19 091	969 811	156 619
21 I	P 1 393 076	775 614	773 461	333 495	2 153	617 462	1 391 791	1 285	196 020	21 349	1 005 355	170 351
II	P 1 424 717	796 317	794 291	360 093	2 026	628 400	1 423 452	1 265	188 656	21 788	1 035 920	178 353
III	P 1 432 341	802 358	800 384	379 507	1 974	629 983	1 431 093	1 249	165 535	19 690	1 067 788	179 329
IV	P 1 427 238	810 517	808 307	398 710	2 210	616 721	1 425 995	1 242	171 118	17 693	1 063 453	174 974
22 I	P 1 453 855	826 341	824 177	410 903	2 165	627 514	1 452 622	1 233	174 504	23 416	1 086 189	169 746
II	P 1 475 368	849 121	847 169	419 235	1 952	626 247	1 474 159	1 209	172 216	25 414	1 106 930	170 808
III	A 1 503 799	868 851	866 516	428 821	2 335	634 949	1 502 603	1 196	192 514	24 424	1 119 453	167 408

Véanse notas al final del capítulo.

11. ADMINISTRACIONES PÚBLICAS

11.14 Pasivos en circulación

Millones de euros

	Total	Por instrumentos										
		Efectivo y depósitos	Valores representativos de deuda			Préstamos			Participaciones en el capital y en fondos de inversión	Sistemas de seguros, de pensiones y de garantías estandarizadas	Derivados financieros	Otras cuentas pendientes de cobro
			Total	A corto plazo	A largo plazo	Total	A corto plazo	A largo plazo				
		1=2+3+6+9+10+11+12	2	3=4+5	4	5	6=7+8	7	8	9	10	11
03	481 415	2 307	358 369	16 529	341 840	76 195	6 507	69 688	-	-	-	44 544
04	505 996	2 543	373 562	16 172	357 390	84 054	6 554	77 500	-	-	-	45 837
05	523 019	2 798	382 464	12 524	369 939	84 066	4 567	79 499	-	-	-	53 691
06	516 307	3 064	364 425	11 345	353 080	84 440	4 859	79 581	-	-	-	64 378
07	513 038	3 307	350 232	26 314	323 918	84 905	4 928	79 977	-	-	-	74 594
08	598 099	3 420	416 383	53 258	363 124	97 988	8 089	89 899	-	-	-	80 308
09	753 044	3 468	548 694	87 006	461 687	110 558	9 775	100 783	2 250	-	-	88 074
10	826 285	3 584	588 297	71 716	516 581	129 438	8 438	121 000	2 250	-	-	102 716
11	960 577	3 685	672 887	75 609	597 278	147 107	15 232	131 876	2 250	-	-	134 647
12	1 231 233	3 681	783 384	76 724	706 659	335 636	15 139	320 497	-	-	-	108 533
13	1 413 878	3 696	932 255	95 656	836 598	375 654	12 078	363 576	-	-	380	101 893
14	1 575 294	3 847	1 060 631	92 295	968 337	405 849	11 620	394 230	-	-	2 972	101 994
15	1 564 548	4 056	1 094 406	92 853	1 001 552	360 301	11 239	349 062	-	-	2 801	102 985
16	1 601 812	4 247	1 128 445	82 763	1 045 682	370 082	9 485	360 597	-	-	2 917	96 121
17	1 655 856	4 462	1 166 421	83 305	1 083 115	380 992	8 844	372 148	-	-	2 281	101 700
18	1 703 964	4 707	1 196 583	85 135	1 111 447	392 622	7 722	384 900	-	-	1 883	108 169
19	1 803 665	4 876	1 280 913	76 331	1 204 584	404 933	6 876	398 056	-	1 227	1 470	110 243
20 IV	1 980 288	4 959	1 409 351	92 230	1 317 121	451 767	5 020	446 747	-	902	1 036	112 273
21 I	P 1 991 470	4 921	1 414 556	89 062	1 325 495	462 580	8 627	453 953	-	4 943	911	103 560
II	P 2 039 920	4 928	1 425 942	83 504	1 342 438	476 530	8 475	468 055	-	5 094	742	126 683
III	P 2 051 637	4 961	1 437 902	81 519	1 356 383	475 593	7 464	468 129	-	5 421	621	127 139
IV	P 2 063 413	4 983	1 425 720	90 380	1 335 340	472 669	4 608	468 061	-	5 280	491	154 271
22 I	P 2 005 105	5 016	1 382 534	88 822	1 293 711	471 862	5 634	466 228	-	5 078	389	140 227
II	P 1 969 242	5 070	1 317 157	75 202	1 241 954	478 606	6 747	471 859	-	5 392	262	162 756
III	A 1 936 213	5 130	1 287 110	71 294	1 215 815	476 404	6 073	470 330	-	5 420	100	162 049

11. EMPRESAS PÚBLICAS

11.15 Deuda por Administraciones Públicas propietarias de las Empresas Públicas no incluidas en el sector Administraciones Públicas (a)

Millones de euros y porcentajes

	Importes					Porcentajes del PIB pm					Pro memoria: PIB pm (b)
	Total	Adminis- tración Central	Comunidades Autónomas	Corporaciones Locales	Administra- ciones de Seguridad Social	Total	Adminis- tración Central	Comunidades Autónomas	Corporaciones Locales	Administra- ciones de Seguridad Social	
	1=2a5	2	3	4	5	6= 7a10	7	8	9	10	11
03	20 576	11 408	6 184	2 983	-	2,6	1,4	0,8	0,4	-	802 266
04	19 081	9 292	6 561	3 228	-	2,2	1,1	0,8	0,4	-	859 437
05	20 827	10 961	6 233	3 633	-	2,2	1,2	0,7	0,4	-	927 357
06	25 091	13 549	7 629	3 914	-	2,5	1,3	0,8	0,4	-	1 003 823
07	31 052	17 069	9 138	4 845	-	2,9	1,6	0,8	0,5	-	1 075 539
08	35 649	20 519	9 382	5 747	-	3,2	1,8	0,8	0,5	-	1 109 541
09	43 464	24 219	11 366	7 878	-	4,1	2,3	1,1	0,7	-	1 069 323
10	48 684	28 658	10 958	9 068	-	4,5	2,7	1,0	0,8	-	1 072 709
11	49 188	31 677	9 551	7 960	-	4,6	3,0	0,9	0,7	-	1 063 763
12	47 472	33 436	7 106	6 930	-	4,6	3,2	0,7	0,7	-	1 031 104
13	45 824	33 270	6 133	6 421	-	4,5	3,3	0,6	0,6	-	1 020 677
14	43 546	33 054	5 520	4 972	-	4,2	3,2	0,5	0,5	-	1 032 608
15	43 042	32 876	4 997	5 170	-	4,0	3,0	0,5	0,5	-	1 078 092
16	39 419	30 589	4 457	4 373	-	3,5	2,7	0,4	0,4	-	1 114 420
17	37 554	30 052	3 750	3 752	-	3,2	2,6	0,3	0,3	-	1 162 492
18	36 127	29 380	3 260	3 487	-	3,0	2,4	0,3	0,3	-	1 203 859
19	35 365	29 319	2 781	3 264	-	2,8	2,4	0,2	0,3	-	1 245 513
20 IV	38 232	32 130	2 811	3 291	-	3,4	2,9	0,3	0,3	-	1 117 989
21 I	P 38 295	32 298	2 795	3 203	-	3,5	2,9	0,3	0,3	-	1 107 963
II	P 38 834	32 812	2 741	3 281	-	3,4	2,8	0,2	0,3	-	1 157 392
III	P 38 693	32 747	2 694	3 253	-	3,3	2,8	0,2	0,3	-	1 175 277
IV	P 40 261	34 284	2 684	3 293	-	3,3	2,8	0,2	0,3	-	1 206 842
22 I	P 38 872	32 998	2 627	3 247	-	3,1	2,7	0,2	0,3	-	1 238 701
II	P 38 640	32 795	2 608	3 237	-	3,0	2,6	0,2	0,3	-	1 270 840
III	A 37 210	31 937	2 576	2 697	-	2,9	2,5	0,2	0,2	-	1 301 401

Véanse notas al final del capítulo.

11. OTRA INFORMACIÓN

11.16 Relaciones España-Unión Europea

Secretaría General del Tesoro y Política Financiera e IGAE

Millones de euros

	Saldo	Ingresos líquidos procedentes de la Unión Europea										Pagos líquidos a la Unión Europea				
		Total	FEAGA (a)	FEADER (a)	FEP FEOAGA Orientación (a)(b)	FEOGA Garan- tía (a)	FEDER	FSE	Fondo de Cohesión	Mecanismo de Recupe- ración y Resili. (MMR)	Otros	Total	Recursos propios tradicio- nales	Recurso IVA	Recurso PNB/ RNB	Otros
	1=2-12	2=3a11	3	4	5	6	7	8	9	10	11	12=13a16	13	14	15	16
08	1 018	11 255	5 476	977	490	-	2 713	720	741	-	139	10 237	1 190	2 579	6 280	188
09	30	11 125	6 068	618	70	-	2 485	989	801	-	95	11 095	1 002	1 528	8 362	203
10	2 000	12 005	5 925	858	201	-	2 788	526	1 920	-	-214	10 004	1 158	760	7 868	218
11	1 197	12 575	5 807	981	251	-	2 940	1 590	854	-	153	11 378	1 170	1 964	8 001	242
12	2 693	13 283	5 785	818	185	-	4 037	1 434	844	-	179	10 590	1 085	1 317	7 966	222
13	1 100	12 726	5 811	1 039	358	-	3 890	870	648	-	112	11 625	993	1 292	9 064	277
14	-1 616	10 540	5 489	964	231	-	2 535	593	625	-	103	12 156	1 136	1 323	9 414	283
15	2 307	12 934	5 584	1 169	165	-	4 370	1 095	256	-	294	10 627	1 319	1 314	7 727	268
16	-702	10 307	5 494	901	124	-	2 519	1 245	15	-	9	11 009	1 439	1 375	7 817	378
17	-3 246	7 521	5 435	664	54	-	253	932	-	-	182	10 767	1 605	1 613	7 138	411
18	-431	11 251	5 468	897	62	-	3 241	1 144	173	-	267	11 682	1 536	1 692	8 051	404
19	-1 578	10 613	5 663	1 160	167	-	1 697	1 743	-	-	183	12 192	1 585	1 599	8 622	385
20	-701	11 934	5 884	1 197	160	-	2 976	1 572	-	-	146	12 635	1 337	1 706	9 122	471
21	20 007	34 813	5 633	1 145	120	-	5 801	2 727	-	19 037	350	14 805	1 533	1 740	10 694	838
21 E-D	20 007	34 813	5 633	1 145	120	-	5 801	2 727	-	19 037	350	14 805	1 533	1 740	10 694	838
22 E-D	12 395	26 829	5 649	1 300	201	-	5 291	1 917	-	12 000	470	14 434	2 035	1 815	9 764	820
22 Ene	1 524	2 865	2 526	39	0	-	83	214	-	-	4	1 341	162	147	894	138
Feb	620	2 194	1 570	533	39	-	6	40	-	-	7	1 574	163	191	1 163	56
Mar	-845	84	30	-	1	-	3	13	-	-	35	928	168	103	627	30
Abr	-74	1 165	166	-	0	-	661	184	-	-	153	1 239	153	147	895	43
May	-596	644	297	159	3	-	162	11	-	-	13	1 240	154	147	895	44
Jun	-651	614	191	-	22	-	235	110	-	-	56	1 264	153	147	895	70
Jul	12 886	14 213	125	52	0	-	1 316	704	-	12 000	15	1 327	163	147	895	122
Ago	-339	929	215	335	10	-	190	168	-	-	11	1 268	172	147	905	43
Sep	-1 191	77	29	-	0	-	29	15	-	-	4	1 268	168	147	896	57
Oct	-281	766	15	-	0	-	568	150	-	-	34	1 047	189	147	661	50
Nov	-862	473	155	100	37	-	69	80	-	-	32	1 335	211	147	873	103
Dic	2 202	2 805	330	82	87	-	1 969	229	-	-	108	603	178	198	164	63

Véanse notas al final del capítulo.

NOTAS A LOS CUADROS DEL CAPÍTULO 11. ADMINISTRACIONES PÚBLICAS

Cuadro 11.1

a. Pasivos emitidos por Administraciones Públicas en poder de otras Administraciones Públicas, otras cuentas pendientes de pago y ajustes por diferencias entre el valor de mercado y el valor nominal de los pasivos, la contracción de pasivos por acciones y otras participaciones (PF.5), así como otros ajustes como consecuencia de reclasificaciones de unidades institucionales y otras revisiones de información.

b. El PIB a precios de mercado se ha elaborado a partir de la serie oficial de la CNE trimestral que publica el INE agregando los últimos cuatro trimestres para cada fecha de referencia.

Nota: Pueden existir diferencias entre los datos de este cuadro y los que figuran en el cuadro 2.9, por revisiones posteriores al envío de la Notificación PDE a la Comisión Europea.

Cuadro 11.2

Nota: Los porcentajes de los trimestres se calculan: 1) cuando se dispone del PIB de los cuatro trimestres del año en cuestión se toma como referencia el PIB del año; 2) cuando no se dispone del PIB de los cuatro trimestres del año en cuestión se toma como referencia el PIB anual que resulta de agregar el PIB trimestral de los últimos cuatro trimestres.

Véanse notas al cuadro 11.1

Cuadro 11.3

Véanse notas a los cuadros 11.1 y 11.2

Cuadro 11.4

Véanse notas al cuadro 11.1

Cuadro 11.5

Véanse notas al cuadro 11.2

Cuadro 11.6

a. La deuda según el PDE del sector Administraciones Públicas no incluye los activos financieros/pasivos contraídos por Administraciones Públicas en poder de otras Administraciones Públicas (columnas 3, 6, 9 y 12)

b. Financiación realizada por el Fondo de Liquidez Autonómica (FLA), pagos realizados a proveedores por cuenta de Comunidades Autónomas y Corporaciones Locales por el Fondo de Financiación de Pagos a Proveedores (FFPP) y préstamo del Estado a la Seguridad Social.

c. Deuda emitida por el Estado en poder del Fondo de Reserva de la Seguridad Social, del Fondo de Garantía Salarial (FOGASA), de las Mutuas de Accidentes de Trabajo y Enfermedades Profesionales y del Fondo de Prevención y Rehabilitación.

Cuadro 11.7

Nota: Los porcentajes de los trimestres se calculan: 1) cuando se dispone del PIB de los cuatro trimestres del año en cuestión se toma como referencia el PIB del año; 2) cuando no se dispone del PIB de los cuatro trimestres del año en cuestión se toma como referencia el PIB anual que resulta de agregar el PIB trimestral de los últimos cuatro trimestres.

Véanse notas al cuadro 11.6

Cuadro 11.8

a. Variaciones anuales de la columna 11 del cuadro 11.1.

b. Un signo positivo significa que el concepto correspondiente contribuye a incrementar la deuda; un signo negativo, que contribuye a disminuirla.

c. Columna detallada en el cuadro 11.10.

d. Incluye efectos como los producidos por reclasificación de unidades institucionales o instrumentos financieros.

e. Incluye los ajustes por los intereses devengados menos los intereses pagados, por primas de emisión o de amortización, por la diferencia entre el nominal emitido y el efectivo captado en las emisiones a descuento, por pérdidas o ganancias de capital realizadas en la amortización anticipada de pasivos, por discrepancias entre la Capacidad (+) o Necesidad (-) de Financiación y las Operaciones Financieras Netas, y la contracción de pasivos por acciones y otras participaciones (PF.5).

Cuadro 11.9

Nota: Los porcentajes de los trimestres se calculan: 1) cuando se dispone del PIB de los cuatro trimestres del año en cuestión se toma como referencia el PIB del año; 2) Cuando no se dispone del PIB de los cuatro trimestres del año en cuestión se toma como referencia el PIB anual que resulta de agregar el PIB trimestral de los últimos cuatro trimestres.

Véanse notas al cuadro 11.8

Cuadro 11.12

a. Que ya aparecen deducidos de las columnas 3 a 9.

Nota: Pueden existir diferencias entre los datos de este cuadro y los que figuran en el cuadro 2.9 por revisiones posteriores al envío de la Notificación PDE a la Comisión Europea.

Cuadro 11.13

Nota: Pueden existir diferencias entre los datos de este cuadro y los que figuran en el cuadro 2.9, por revisiones posteriores al envío de la Notificación PDE a la Comisión Europea.

Cuadro 11.15

a. Principales organismos no administrativos, entes y empresas no clasificadas como Administraciones Públicas. La deuda de estas unidades no está sujeta al (es decir, no está incluida en el ámbito del) Protocolo de Déficit Excesivo (PDE), por lo que no se incluye en las Notificaciones a la Comisión a que se refiere ese procedimiento. En este cuadro se presenta la deuda de estas unidades para recoger su montante elaborado de forma homogénea a la deuda PDE.

b. El PIB a precios de mercado se ha elaborado a partir de la serie oficial de la CNE trimestral que publica el INE agregando los últimos cuatro trimestres para cada fecha de referencia.

Cuadro 11.16

a. Con motivo de la reforma de la Política Agraria Común (PAC) en 2004 (Reglamento (CE) 1782/2003 y desarrollos posteriores), y en virtud del Reglamento (CE) 1290/2005, se crean dos nuevos fondos europeos agrícolas, el Fondo Agrícola de Garantía (FEAGA) y el Fondo Europeo Agrícola de Desarrollo Rural (FEADER), que vienen a sustituir al anterior Fondo Europeo de Orientación y Garantía Agrícola (FEOGA) en sus dos vertientes: Garantía y Orientación.

b. Al mismo tiempo en virtud del Reglamento (CE) 1198/2006, el Instrumento Financiero de Orientación Pesquera (IFOP) ha sido sustituido por el Fondo Europeo de Pesca (FEP).

CAPÍTULO 12 ADMINISTRACIÓN CENTRAL Y ADMINISTRACIONES DE LA SEGURIDAD SOCIAL

12. ESTADO

12.a Recursos y empleos según Contabilidad Nacional. España

■ Serie representada gráficamente.

Millones de euros

	Capacidad (+) o necesidad (-) de financiación 1 = 2-8	Recursos corrientes y de capital						Empleos corrientes y de capital						Pro memoria: déficit de caja		
		Total 2 = 3+7	Impuesto sobre el valor añadido (IVA) 3	Otros impuestos sobre los productos y sobre importaciones excepto IVA 4	Intereses y otras rentas de la propiedad 5	Impuestos sobre la renta y el patrimonio 6	Resto 7	Total 8 = 9+13	Remuneración de asalariados 9	Intereses 10	Transferencias corrientes y de capital entre Administraciones Públicas 11	Ayudas a la inversión y otras transferencias de capital 12	Resto 13	Déficit de caja 14 = 15-16	Ingresos líquidos 15	Pagos líquidos 16
20	P -84 408	182 331	63 053	21 902	6 634	62 264	28 478	266 739	19 531	22 376	169 909	3 792	51 131	-81 230	120 071	201 300
21	P -74 359	219 226	74 549	23 600	6 195	80 280	34 602	293 585	20 080	23 212	182 191	11 615	56 487	-54 345	172 203	226 548
21 E-N	P -70 389	192 111	68 452	21 810	3 863	69 377	28 609	262 500	17 269	20 905	168 159	7 038	49 129	-61 119	139 246	200 366
22 E-N	A -26 513	237 298	78 406	21 510	3 857	90 627	42 898	263 811	18 021	25 181	160 442	3 790	56 377	-21 657	188 029	209 686
21 Nov	P -10 921	15 588	5 180	1 874	150	5 905	2 479	26 509	1 493	2 014	17 627	514	4 861	-24 454	10 020	34 474
Dic	P -3 970	27 115	6 097	1 790	2 332	10 903	5 993	31 085	2 811	2 307	14 032	4 577	7 358	6 774	32 957	26 182
22 Ene	P -4 223	13 430	6 212	1 888	229	2 976	2 125	17 653	1 454	2 050	9 930	119	4 100	-7 070	11 617	18 687
Feb	P -6 781	12 684	5 982	1 837	115	2 529	2 221	19 465	1 524	1 773	11 403	23	4 742	4 791	16 546	11 755
Mar	P 5 826	28 892	14 047	1 795	832	9 485	2 733	23 066	1 547	1 860	15 301	363	3 995	-9 241	6 165	15 406
Abr	P -912	18 300	4 961	2 258	504	8 145	2 432	19 212	1 509	2 230	10 480	165	4 828	13 164	24 681	11 517
May	P -11 148	10 753	4 804	1 933	427	928	2 661	21 901	1 455	3 369	11 553	239	5 285	-10 744	4 652	15 396
Jun	P -6 990	29 514	12 522	1 852	731	10 523	3 886	36 504	2 650	2 161	24 483	300	6 910	-23 380	4 220	27 600
Jul	P 2 002	35 137	3 984	1 998	169	12 238	16 748	33 135	1 509	2 367	24 086	126	5 047	15 882	38 712	22 830
Ago	P -1 282	18 701	4 585	1 883	164	10 079	1 990	19 983	1 506	2 418	10 179	176	5 704	-9 073	16 412	25 486
Sep	P 6 971	27 588	12 942	2 201	177	9 033	3 235	20 617	1 557	1 851	11 785	292	5 132	3 874	20 346	16 472
Oct	A -1 758	27 123	4 345	1 959	250	18 138	2 431	28 881	1 515	2 330	18 827	1 738	4 471	15 706	35 376	19 670
Nov	A -8 218	15 176	4 022	1 906	259	6 553	2 436	23 394	1 795	2 772	12 415	249	6 163	-15 567	9 302	24 869

ESTADO. CAPACIDAD/NECESIDAD DE FINANCIACIÓN Y DÉFICIT DE CAJA
Suma móvil 12 meses

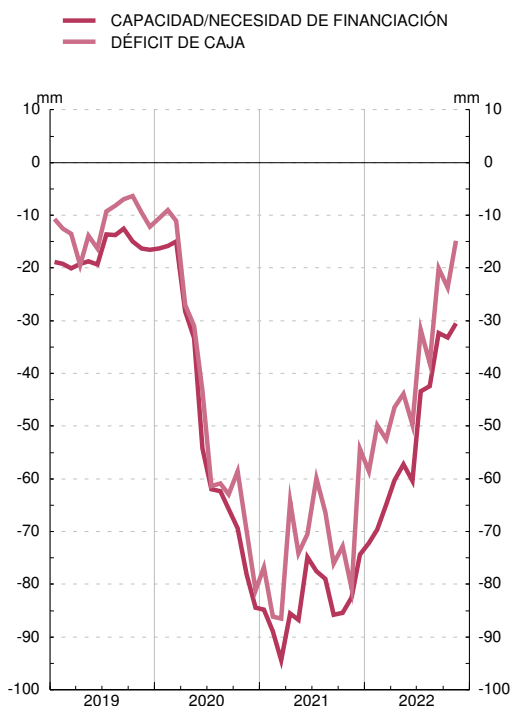

ESTADO. RECURSOS Y EMPLEOS SEGÚN CONTABILIDAD NACIONAL
Suma móvil 12 meses

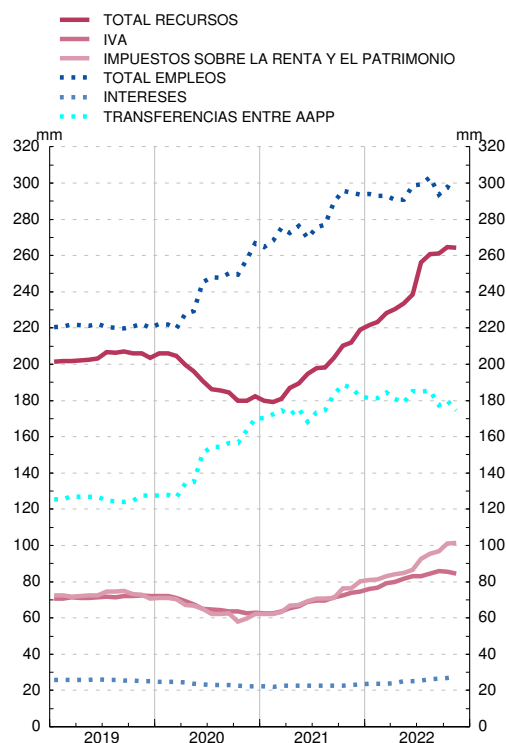

FUENTE: Ministerio de Hacienda y Administraciones Públicas (IGAE).

12. ESTADO

12.b Operaciones Financieras. España

■ Serie representada gráficamente.

Millones de euros

	Capacidad (+) o necesidad (-) de financiación	Adquisiciones netas de activos financieros		Pasivos netos contraídos										Ajuste: Capacidad/ Necesidad de financiación menos Operaciones financieras netas	
		Del cual	Depósitos en el Banco de España	Total	Del cual		Por instrumentos					Por sectores de contrapartida			
					En monedas distintas de la peseta/ euro	Valores representativos de deuda a corto plazo	Valores representativos de deuda a largo plazo (a)	Créditos del Banco de España	Otros pasivos materializados en instrumentos de mercado (b)	Otras cuentas pendientes de pago	En poder de sectores residentes				Resto del mundo
											Total	Instituciones financieras monetarias	Otros sectores residentes		
1	2	3	4	5	6	7	8	9	10	11	12	13	14	15=1-(2-4)	
20	-84 408	27 341	-98	111 638	3	15 965	88 486	-	9 189	-2 002	107 383	129 642	-22 259	4 256	-111
21	P -74 359	38 483	9 930	114 495	-0	2 080	68 483	-	9 672	34 259	83 074	129 690	11 384	31 421	1 653
21 E-N	P -70 389	13 231	17 278	84 075	-2	-4 247	68 354	-	10 472	9 495	49 714	60 724	-11 010	34 361	454
22 E-N	A -26 513	46 600	43 470	72 487	-2	-25 422	101 994	-	-759	-3 327	65 854	52 598	13 256	6 633	-626
21 Nov	P -10 921	-35 704	-42 936	-24 783	-9	1 301	6 963	-	41	-33 088	-25 956	-9 189	-16 767	1 173	-
Dic	P -3 970	25 252	-7 348	30 420	2	6 327	130	-	-800	24 764	33 360	10 965	22 395	-2 940	1 199
22 Ene	P -4 223	-11 581	-3 801	-7 358	4	-50	-5 533	-	-750	-1 025	-6 718	-796	-5 921	-640	-
Feb	P -6 781	6 525	22 956	13 306	4	765	20 387	-	38	-7 884	4 977	11 719	-6 742	8 329	-0
Mar	P 5 826	17 530	3 048	11 642	4	-6 053	19 757	-	-40	-2 022	8 691	8 577	114	2 951	-62
Abr	P -912	11 290	26 003	12 202	-8	-5 789	-4 871	-	15	22 847	25 419	11 607	13 812	-13 217	0
May	P -11 148	-22 344	-26 109	-11 196	-15	-5 542	18 120	-	37	-23 811	-13 510	-193	-13 316	2 314	-0
Jun	P -6 990	21 999	-8 366	27 796	2	-2 146	21 267	-	113	8 562	21 552	7 267	14 285	6 243	-1 193
Jul	P 2 002	22 652	39 356	20 650	4	-1 085	6 797	-	111	14 826	20 435	12 361	8 074	215	-
Ago	P -1 282	-5 713	-2 817	-4 431	4	-1 559	9 783	-	-170	-12 484	-5 981	-3 948	-2 033	1 550	-0
Sep	P 6 971	24 068	5 816	17 727	4	-1 091	17 137	-	-131	1 811	8 477	8 255	222	9 250	630
Oct	A -1 758	-10 983	2 004	-9 225	4	-1 858	-11 842	-	4	4 471	-953	-5 752	4 799	-8 272	-
Nov	A -8 218	-6 843	-14 619	1 375	-10	-1 014	10 993	-	13	-8 617	3 466	3 501	-35	-2 091	-

ESTADO. PASIVOS NETOS CONTRAÍDOS. POR INSTRUMENTOS
Suma móvil 12 meses

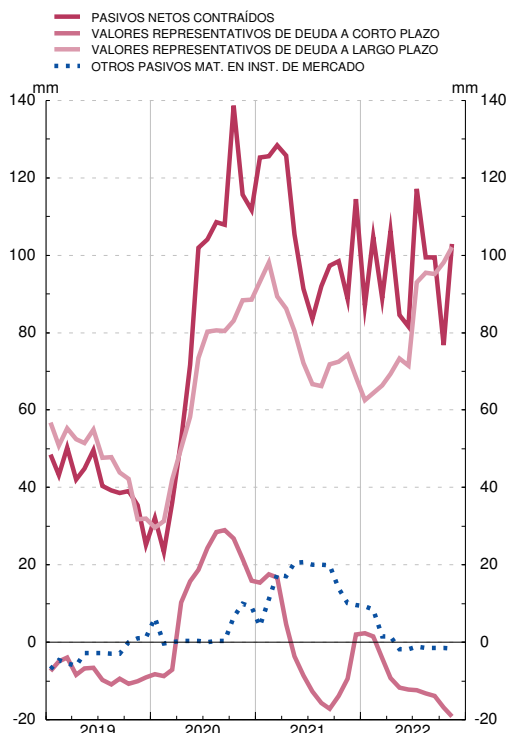

ESTADO. PASIVOS NETOS CONTRAÍDOS. POR SECTORES DE CONTRAPARTIDA
Suma móvil de 12 meses

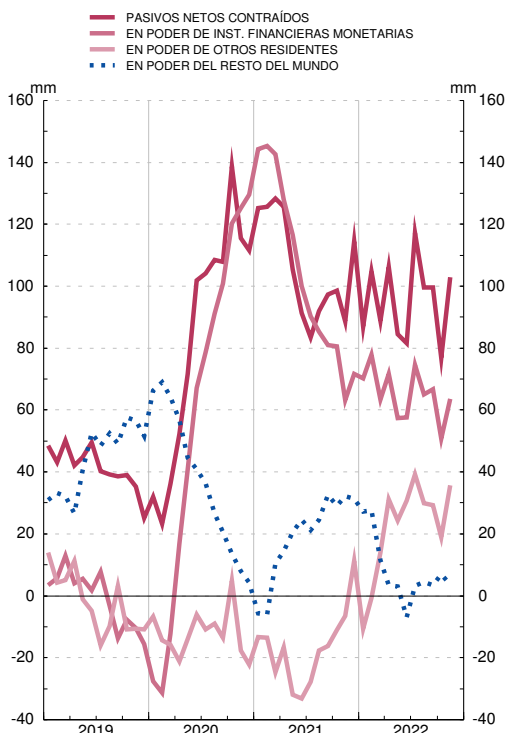

FUENTE: BE.

- a. Incluye Letras del Tesoro emitidas a más de un año.
- b. Incluye otros préstamos, valores no negociables, moneda y Caja General de Depósitos.

12. ESTADO

12.c Deuda según el protocolo de déficit excesivo. España

■ Serie representada gráficamente.

Millones de euros

	Deuda según el Protocolo de Déficit Excesivo (PDE)									Pro memoria:					
	Total	Por instrumentos				Por sectores de contrapartida				Depósitos de la Administración Central en el Banco de España incluyendo Subastas de liquidez del Tesoro	Avalos concedidos				
		En monedas distintas del euro	Valores representativos de deuda a corto plazo	Valores representativos de deuda a largo plazo	Resto de deuda PDE (a)	En poder de sectores residentes			Resto del mundo		Total	De los cuales:			
						Total	Administraciones Públicas	Otros sectores residentes				Concedidos a otras AAPP	A la Unión Europea (b)	Entidades de crédito	COVID 19 (c)
1	2	3	4	5	6	7	8	9	10	11	12	13	14	15	
17	996 888	225	78 835	844 260	73 793	529 422	17 339	512 083	467 466	21 879	96 921	56 394	40 168	-	-
18	1 034 859	224	70 442	897 515	66 902	547 137	13 817	533 320	487 722	18 659	93 488	52 092	41 054	-	-
19	1 055 136	235	61 419	925 688	68 030	520 766	14 849	505 917	534 370	13 307	90 373	49 131	40 930	-	-
20	1 166 134	222	77 392	1 011 524	77 219	623 584	11 158	612 426	542 551	14 449	179 300	47 702	42 387	-	88 901
21 Dic	P 1 244 844	238	79 410	1 078 543	86 891	674 305	11 992	662 313	570 539	23 324	191 547	43 765	43 553	-	104 096
22 Ene	P 1 242 627	241	79 360	1 077 125	86 142	670 478	11 572	658 906	572 149	19 978	192 675	43 765	44 680	-	104 096
Feb	P 1 262 262	239	80 130	1 095 953	86 180	682 413	12 916	669 496	579 850	42 579	191 806	43 511	44 065	-	104 096
Mar	P 1 274 330	236	74 102	1 114 089	86 140	691 495	14 540	676 955	582 835	45 327	190 501	42 206	44 065	-	104 096
Abr	P 1 264 289	238	68 336	1 109 798	86 155	693 499	15 647	677 852	570 790	71 433	191 342	42 206	43 385	-	105 617
May	P 1 276 172	235	62 820	1 127 160	86 192	702 002	16 261	685 741	574 170	45 770	191 414	42 206	43 483	-	105 590
Jun	P 1 294 605	233	60 720	1 147 580	86 305	713 617	16 239	697 378	580 988	37 500	192 203	41 912	44 508	-	105 649
Jul	P 1 307 536	238	59 687	1 161 433	86 416	723 719	16 203	707 515	583 818	77 076	194 747	41 912	44 508	-	108 188
Ago	P 1 313 792	232	58 179	1 169 367	86 246	731 214	16 673	714 541	582 579	74 043	195 973	41 820	45 857	-	108 156
Sep	P 1 329 016	227	57 164	1 185 736	86 116	738 475	17 158	721 317	590 540	79 731	194 872	41 588	45 043	-	108 102
Oct	A 1 321 843	232	55 388	1 180 336	86 119	736 275	16 175	720 100	585 568	82 856	195 586	41 588	45 760	-	108 039
Nov	A 1 331 597	231	54 490	1 190 974	86 132	758 778	17 197	741 581	572 818	67 404	194 569	41 588	44 784	-	107 999
Dic	A 1 331 486	225	53 527	1 196 424	81 535	762 342	17 154	745 188	569 144	37 683	192 059	39 544	44 316	-	107 999

ESTADO. PASIVOS EN CIRCULACIÓN
Por instrumentos. Miles de millones de euros

■ DEUDA DEL ESTADO
■ VALORES REPRESENTATIVOS DE DEUDA A CORTO PLAZO
■ VALORES REPRESENTATIVOS DE DEUDA A LARGO PLAZO
■ OTROS PASIVOS

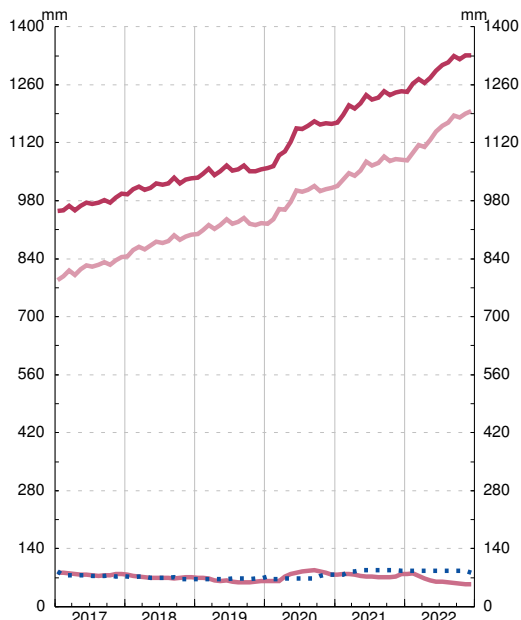

ESTADO. PASIVOS EN CIRCULACIÓN
Por sectores de contrapartida. Miles de millones de euros

■ DEUDA DEL ESTADO
■ OTROS SECTORES RESIDENTES
■ RESTO DEL MUNDO
■ ADMINISTRACIONES PÚBLICAS

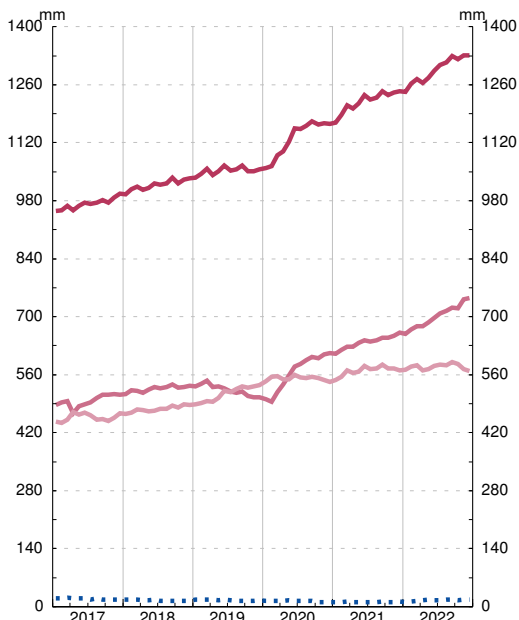

FUENTE: BE. y Secretaría General del Tesoro y Política Financiera

- a. Incluye otros pasivos materializados en instrumentos de mercado (préstamos y moneda en circulación).
- b. Facilidad Europea de Estabilización Financiera e iniciativas aprobadas por el Consejo Europeo en el contexto del COVID-19, como los avales otorgados en el marco del instrumento SURE (desde noviembre de 2020) y del Fondo de Garantía Paneuropeo (desde junio de 2021).
- c. Avales concedidos por Línea ICO de avales COVID-19 para autónomos y empresas (RDL 8/2020, de 17 de marzo), Línea avales arrendamiento COVID-19 (RDL 11/2020, de 31 de marzo) y Línea avales COVID-19 para nuevas inversiones (RDL 25/2020, de 3 de julio).

12. ADMINISTRACIÓN CENTRAL

12.1 Capacidad (+) o necesidad (-) de financiación, pasivos en circulación y deuda según el Protocolo de Déficit Excesivo (PDE). Importes

Capacidad (+) o necesidad (-) de financiación: INE e IGAE. PIB pm: INE.

Millones de euros

1	Capacidad (+) o Necesidad (-) de financiación	Pasivos en circulación y deuda según el PDE							10	Pro memoria: PIB pm (b)		
		2	Pasivos en circulación según las Cuentas Financieras de la Economía Española	Ajustes por pasivos no incluidos en la deuda PDE, por valoración y otros (a)							9=2-3	
				3=4+5+8	4	Otras cuentas pendientes de pago						8
						Total	Deuda PDE de la Administración Central en poder de otras unidades de la Administración Central	Total				
5=6+7	6	7	8	9=2-3	10							
04	-8 941	375 476	43 537	-	11 932	1 792	10 140	31 605	331 939	859 437		
05	4 648	379 894	48 097	-	14 201	3 093	11 108	33 896	331 797	927 357		
06	8 116	365 218	38 849	-	19 296	3 695	15 601	19 553	326 369	1 003 823		
07	13 262	350 143	31 274	-	21 191	4 049	17 141	10 084	318 869	1 075 539		
08	-33 616	417 541	48 681	-	24 362	4 818	19 544	24 318	368 860	1 109 541		
09	-100 391	548 077	60 407	-	29 534	4 034	25 500	30 873	487 670	1 069 323		
10	-52 075	580 775	29 589	371	32 848	5 399	27 449	-3 629	551 186	1 072 709		
11	-38 997	663 690	39 898	446	34 459	4 767	29 692	4 993	623 792	1 063 763		
12	-91 819	913 528	114 462	64 995	37 793	4 619	33 174	11 673	799 066	1 031 104		
13	-54 802	1 075 929	178 141	89 378	36 542	5 192	31 350	52 222	897 788	1 020 677		
14	-39 246	1 215 340	268 489	89 039	43 076	7 081	35 995	136 374	946 851	1 032 608		
15	-30 166	1 183 667	200 802	25 890	44 056	9 372	34 685	130 855	982 865	1 078 092		
16	-27 987	1 213 798	204 938	21 335	40 717	8 626	32 091	142 886	1 008 861	1 114 420		
17	-22 021	1 250 560	200 789	18 843	46 290	9 538	36 752	135 656	1 049 771	1 162 492		
18	-16 966	1 281 625	198 864	18 353	50 625	7 032	43 593	129 885	1 082 762	1 203 859		
19	-18 750	1 364 707	268 946	22 491	51 516	6 270	45 245	194 939	1 095 761	1 245 513		
20	-85 710	1 498 913	292 305	18 239	49 626	6 770	42 856	224 441	1 206 608	1 117 989		
21	P	-73 734	1 551 267	271 294	13 417	79 521	9 363	70 158	1 279 974	1 206 842		
21 //	P	-23 233	1 533 426	259 996	18 421	52 402	7 175	45 227	1 273 430	1 157 392		
///	P	-20 424	1 551 928	270 559	18 789	59 926	13 911	46 015	1 281 369	1 175 277		
IV	P	-14 756	1 551 267	271 294	13 417	79 521	9 363	70 158	1 279 974	1 206 842		
22 /	P	-3 810	1 499 726	193 038	15 093	68 766	9 463	59 302	1 306 688	1 238 701		
//	P	-18 611	1 447 549	121 489	15 442	78 554	12 890	65 664	1 326 060	1 270 840		
///	A	7 723	1 423 836	64 781	16 387	82 715	14 357	68 358	1 359 055	1 301 401		

Véanse notas al final del capítulo.

12. ADMINISTRACIÓN CENTRAL

12.2 Capacidad (+) o necesidad (-) de financiación, pasivos en circulación y deuda según el Protocolo de Déficit Excesivo (PDE). Porcentajes del PIB pm

Capacidad (+) o necesidad (-) de financiación: INE e IGAE. PIBpm:INE

Porcentajes

1	Capacidad (+) o Necesidad (-) de financiación		Pasivos en circulación y deuda según el PDE							11	Pro memoria: PIB pm (b)			
			2	3	Pasivos en circulación según las Cuentas Financieras de la Economía Española	Ajustes por pasivos no incluidos en la deuda PDE, por valoración y otros (a)						10=3-4		
						4=5+6+9	5	Otras cuentas pendientes de pago					9	
								Total	Deuda PDE de la Administración Central en poder de otras unidades de la Administración Central					Total
6=7+8	7	8	9	10=3-4	11									
04	-1,0	-1,0	43,7	5,1	-	1,4	0,2	1,2	3,7	38,6	859 437			
05	0,5	0,5	41,0	5,2	-	1,5	0,3	1,2	3,7	35,8	927 357			
06	0,8	0,8	36,4	3,9	-	1,9	0,4	1,6	1,9	32,5	1 003 823			
07	1,2	1,2	32,6	2,9	-	2,0	0,4	1,6	0,9	29,6	1 075 539			
08	-3,0	-3,0	37,6	4,4	-	2,2	0,4	1,8	2,2	33,2	1 109 541			
09	-9,4	-9,4	51,3	5,6	-	2,8	0,4	2,4	2,9	45,6	1 069 323			
10	-4,9	-4,9	54,1	2,8	0,0	3,1	0,5	2,6	-0,3	51,4	1 072 709			
11	-3,7	-3,7	62,4	3,8	0,0	3,2	0,4	2,8	0,5	58,6	1 063 763			
12	-8,9	-8,9	88,6	11,1	6,3	3,7	0,4	3,2	1,1	77,5	1 031 104			
13	-5,4	-5,4	105,4	17,5	8,8	3,6	0,5	3,1	5,1	88,0	1 020 677			
14	-3,8	-3,8	117,7	26,0	8,6	4,2	0,7	3,5	13,2	91,7	1 032 608			
15	-2,8	-2,8	109,8	18,6	2,4	4,1	0,9	3,2	12,1	91,2	1 078 092			
16	-2,5	-2,5	108,9	18,4	1,9	3,7	0,8	2,9	12,8	90,5	1 114 420			
17	-1,9	-1,9	107,6	17,3	1,6	4,0	0,8	3,2	11,7	90,3	1 162 492			
18	-1,4	-1,4	106,5	16,5	1,5	4,2	0,6	3,6	10,8	89,9	1 203 859			
19	-1,5	-1,5	109,6	21,6	1,8	4,1	0,5	3,6	15,7	88,0	1 245 513			
20	-7,7	-7,7	134,1	26,1	1,6	4,4	0,6	3,8	20,1	107,9	1 117 989			
21	P	-6,1	128,5	22,5	1,1	6,6	0,8	5,8	14,8	106,1	1 206 842			
21 //	P	-1,9	132,5	22,5	1,6	4,5	0,6	3,9	16,3	110,0	1 157 392			
///	P	-1,7	132,0	23,0	1,6	5,1	1,2	3,9	16,3	109,0	1 175 277			
IV	P	-1,2	128,5	22,5	1,1	6,6	0,8	5,8	14,8	106,1	1 206 842			
22 /	P	-0,3	121,1	15,6	1,2	5,6	0,8	4,8	8,8	105,5	1 238 701			
//	P	-1,4	113,9	9,6	1,2	6,2	1,0	5,2	2,2	104,4	1 270 840			
///	A	0,6	109,4	5,0	1,3	6,4	1,1	5,3	-2,6	104,4	1 301 401			

Véanse notas al final del capítulo.

12. ADMINISTRACIÓN CENTRAL

12.3 Conciliación entre la necesidad de financiación y la variación de la deuda elaborada según el Protocolo de Déficit Excesivo (PDE). Importes

INE, IGAE y Banco de España

Millones de euros

	Variación de la deuda elaborada según el PDE (a)	Necesidad(+) o Capac.(-) de financiación	Adquisiciones netas de activos financieros (b)(c)			Ajustes (b)								
			Total	Frente a Administraciones Públicas	Resto	Total	Otras cuentas pendientes de pago			Otras operaciones financieras frente a unidades de la Administración Central	Por variaciones en el tipo de cambio	Otros cambios en volumen de la deuda (d)	Otros ajustes (e)	
							Total	Frente a otras Administraciones Públicas	Resto					
	1=2+3+6	2	3=4+5	4	5	6=7+10+	7=8+9	8	9	10	11	12	13	
03	-1 071	5 227	-6 365	-121	-6 244	66	-265	-1 084	820	-	-648	-	979	
04	11 436	8 941	4 951	38	4 912	-2 456	73	87	-14	-	-692	-	-1 837	
05	-143	-4 648	6 294	-1	6 295	-1 788	-2 270	-1 302	-969	-	-3	-	485	
06	-5 428	-8 116	7 300	41	7 259	-4 612	-5 094	-602	-4 492	-	-110	-	592	
07	-7 500	-13 262	7 638	45	7 593	-1 876	-1 894	-354	-1 540	-	-60	-64	143	
08	49 991	33 616	20 295	286	20 010	-3 920	-3 171	-769	-2 402	-	-408	-63	-278	
09	118 810	100 391	29 977	-114	30 090	-11 558	-5 171	785	-5 956	-	-152	-48	-6 187	
10	63 516	52 075	14 088	8 869	5 219	-2 646	-3 314	-1 365	-1 949	-371	-41	-411	1 490	
11	72 606	38 997	31 527	21 890	9 638	2 082	-1 610	632	-2 242	-75	129	-46	3 684	
12	175 274	91 819	153 786	105 024	48 763	-70 331	-1 592	148	-1 740	-64 550	202	-1 300	-3 091	
13	98 721	54 802	64 614	65 808	-1 193	-20 695	1 448	-573	2 021	-51 552	215	25 332	3 863	
14	49 063	39 246	39 742	39 808	-66	-29 925	-6 554	-1 890	-4 664	-17 427	38	-26	-5 958	
15	36 015	30 166	16 141	35 339	-19 197	-10 293	-979	-2 290	1 311	349	-219	-2	-9 442	
16	25 995	27 987	-5 795	14 595	-20 390	3 803	3 338	746	2 592	4 556	-94	-2 170	-1 826	
17	40 910	22 021	29 323	27 133	2 190	-10 434	-5 574	-913	-4 661	-508	21	-	-4 373	
18	32 991	16 966	21 966	24 643	-2 678	-5 941	-4 335	2 506	-6 841	489	-63	-	-2 032	
19	13 000	18 750	3 177	14 411	-11 234	-8 927	-942	762	-1 703	-4 138	-69	-3 532	-247	
20	110 846	85 710	23 702	26 612	-2 910	1 434	1 890	-500	2 390	1 252	-41	-	-1 667	
21	73 366	73 734	35 923	22 099	13 825	-36 291	-30 674	-2 593	-28 081	-769	31	-774	-4 105	
21 //	P	25 586	23 233	13 002	5 051	7 951	-10 649	177	-8 668	360	-7	-	-2 511	
///	P	7 940	20 424	-4 127	4 407	-8 534	-8 357	-8 307	-6 736	-1 571	369	8	-774	1 084
IV	P	-1 396	14 756	2 941	14 396	-11 455	-19 092	-19 592	4 548	-24 140	-219	11	-	708
22 /	P	26 714	3 810	12 087	253	11 834	10 817	10 755	-100	10 855	-1 676	-2	-	1 740
//	P	19 372	18 611	14 840	7 088	7 752	-14 079	-9 930	-3 426	-6 504	-349	9	-	-3 808
///	A	32 995	-7 723	38 560	10 541	28 019	2 158	-4 161	-1 467	-2 693	-945	13	-	7 251

Véanse notas al final del capítulo.

12. ADMINISTRACIÓN CENTRAL

12.4 Conciliación entre la necesidad de financiación y la variación de la deuda elaborada según el Protocolo de Déficit Excesivo (PDE). Porcentajes del PIB pm

INE, IGAE y Banco de España

Porcentajes

	Variación de la deuda elaborada según el PDE (a)	Necesidad(+) o Capac.(-) de financiación	Adquisiciones netas de activos financieros (b)(c)			Ajustes (b)								
			Total	Frente a Administraciones Públicas	Resto	Total	Otras cuentas pendientes de pago			Otras operaciones financieras frente a unidades de la Administración Central	Por variaciones en el tipo de cambio	Otros cambios en volumen de la deuda (d)	Otros ajustes (e)	
							Total	Frente a otras Administraciones Públicas	Resto					
	1=2+3+6	2	3=4+5	4	5	6=7+10+	7=8+9	8	9	10	11	12	13	
03	-0,1	0,7	-0,8	-0,0	-0,8	0,0	-0,0	-0,1	0,1	-	-0,1	-	0,1	
04	1,3	1,0	0,6	0,0	0,6	-0,3	0,0	0,0	-0,0	-	-0,1	-	-0,2	
05	-0,0	-0,5	0,7	-0,0	0,7	-0,2	-0,2	-0,1	-0,1	-	-0,0	-	0,1	
06	-0,5	-0,8	0,7	0,0	0,7	-0,5	-0,5	-0,1	-0,4	-	-0,0	-	0,1	
07	-0,7	-1,2	0,7	0,0	0,7	-0,2	-0,2	-0,0	-0,1	-	-0,0	-0,0	0,0	
08	4,5	3,0	1,8	0,0	1,8	-0,4	-0,3	-0,1	-0,2	-	-0,0	-0,0	-0,0	
09	11,1	9,4	2,8	-0,0	2,8	-1,1	-0,5	0,1	-0,6	-	-0,0	-0,0	-0,6	
10	5,9	4,9	1,3	0,8	0,5	-0,2	-0,3	-0,1	-0,2	-0,0	-0,0	-0,0	0,1	
11	6,8	3,7	3,0	2,1	0,9	0,2	-0,2	0,1	-0,2	-0,0	0,0	-0,0	0,3	
12	17,0	8,9	14,9	10,2	4,7	-6,8	-0,2	0,0	-0,2	-6,3	0,0	-0,1	-0,3	
13	9,7	5,4	6,3	6,4	-0,1	-2,0	0,1	-0,1	0,2	-5,1	0,0	2,5	0,4	
14	4,8	3,8	3,8	3,9	-0,0	-2,9	-0,6	-0,2	-0,5	-1,7	0,0	-0,0	-0,6	
15	3,3	2,8	1,5	3,3	-1,8	-1,0	-0,1	-0,2	0,1	0,0	-0,0	-0,0	-0,9	
16	2,3	2,5	-0,5	1,3	-1,8	0,3	0,3	0,1	0,2	0,4	-0,0	-0,2	-0,2	
17	3,5	1,9	2,5	2,3	0,2	-0,9	-0,5	-0,1	-0,4	-0,0	0,0	-	-0,4	
18	2,7	1,4	1,8	2,0	-0,2	-0,5	-0,4	0,2	-0,6	0,0	-0,0	-	-0,2	
19	1,0	1,5	0,3	1,2	-0,9	-0,7	-0,1	0,1	-0,1	-0,3	-0,0	-0,3	-0,0	
20	9,9	7,7	2,1	2,4	-0,3	0,1	0,2	-0,0	0,2	0,1	-0,0	-	-0,1	
21	6,1	6,1	3,0	1,8	1,1	-3,0	-2,5	-0,2	-2,3	-0,1	0,0	-0,1	-0,3	
21 //	P	2,1	1,9	1,1	0,4	0,7	-0,9	-0,7	0,0	-0,7	-0,0	-	-0,2	
///	P	0,7	1,7	-0,3	0,4	-0,7	-0,7	-0,6	-0,1	-0,0	0,0	-0,1	0,1	
IV	P	-0,1	1,2	0,2	1,2	-0,9	-1,6	-1,6	0,4	-2,0	-0,0	-	0,1	
22 /	P	2,1	0,3	0,9	0,0	0,9	0,8	0,8	-0,0	0,8	-0,1	-0,0	-	0,1
//	P	1,5	1,4	1,1	0,5	0,6	-1,1	-0,8	-0,3	-0,5	-0,0	0,0	-	-0,3
///	A	2,5	-0,6	3,0	0,8	2,2	0,2	-0,3	-0,1	-0,2	-0,1	0,0	-	0,6

Véanse notas al final del capítulo.

12. ADMINISTRACIÓN CENTRAL

12.5 Adquisición neta de activos financieros

Millones de euros

	Total	Efectivo y depósitos				Valores representativos de deuda			Préstamos	Participaciones en el capital y en fondos de inversión	Sistemas de seguros, de pensiones y de garantías estandarizadas	Derivados financieros	Otras cuentas pendientes de cobro	Pro memoria: Activos financieros frente a Administraciones Públicas
		Total	Depósitos en el Banco de España	Resto depósitos transferibles	Otros depósitos	Total	A corto plazo	A largo plazo						
03	-6 365	-5 730	523	429	-6 682	-	-	-	1 084	-603	-	-109	-1 007	-121
04	4 951	2 028	158	487	1 384	-	-	-	1 573	-901	-	-82	2 333	38
05	6 294	3 142	278	1 587	1 276	-	-	-	186	-378	-	-31	3 375	-1
06	7 300	2 643	631	1 431	581	-	-	-	1 283	-229	-	-22	3 624	41
07	7 638	3 840	-195	2 237	1 798	-	-	-	2 106	275	-	-6	1 423	45
08	20 295	11 611	2 887	748	9 976	7 223	-	7 223	2 619	406	-	43	-1 606	286
09	29 977	15 701	7 342	-1 558	9 917	6 185	-0	6 185	7 907	7	-	-60	237	-114
10	14 088	-9 361	-10 789	-484	1 912	366	-	366	6 844	8 381	-	-156	8 014	8 869
11	31 527	-5 318	-1 536	-812	-2 970	-6 855	9	-6 863	12 921	-346	-	-93	31 217	21 890
12	153 786	7 450	4 210	1 848	1 392	4 102	4 681	-580	137 762	3 024	-	-61	1 510	105 024
13	64 614	-21 799	-5 896	-5 633	-10 270	-17 429	-2 725	-14 704	81 594	11 569	-	-48	10 727	65 808
14	39 742	8 482	-396	5 471	3 407	-6 885	-1 780	-5 104	41 003	-1 883	-	40	-1 016	39 808
15	16 141	-1 741	85	11 869	-13 696	-4 238	1 335	-5 573	29 651	-3 187	-	113	-4 457	35 339
16	-5 795	-11 032	17 249	-18 992	-9 289	-6 110	-2 420	-3 690	16 895	-929	-	180	-4 800	14 595
17	29 323	6 519	4 620	2 021	-121	235	-158	394	22 062	-1 096	-	120	1 483	27 133
18	21 966	-312	-3 951	992	2 647	146	1 090	-945	22 720	107	-	214	-909	24 643
19	3 177	-6 455	-4 642	-378	-1 435	1 876	-41	1 917	9 531	-435	-	204	-1 544	14 411
20	23 702	911	-565	1 640	-164	-323	-26	-298	25 814	127	-	191	-3 017	26 612
21	P 35 923	13 378	10 928	3 256	-807	1 145	441	704	9 297	-638	-	177	12 565	22 099
21 //	P 13 002	2 897	-4 656	831	6 722	98	-280	378	5 618	18	-	46	4 324	5 051
21 ///	P -4 127	-4 673	1 660	382	-6 714	478	102	376	-438	-68	-	46	528	4 407
21 IV	P 2 941	-19 314	-23 821	3 151	1 356	-58	221	-279	8 364	-588	-	46	14 491	14 396
22 /	P 12 087	19 142	22 388	-2 138	-1 109	1 594	-5	1 599	-2 471	113	-	48	-6 340	253
22 //	P 14 840	3 057	-8 184	3 881	7 360	813	231	582	2 445	7	-	-29	8 547	7 088
22 ///	A 38 560	31 452	42 723	-3 735	-7 536	1 123	-67	1 190	1 305	66	-	36	4 578	10 541

Véanse notas al final del capítulo.

12. ADMINISTRACIÓN CENTRAL

12.6 Administración Central. Deuda según el Protocolo de Déficit Excesivo (PDE) por instrumentos

Millones de euros y porcentajes

	Total	Efectivo y depósitos	Valores representativos de deuda (a)			Préstamos			Pro memoria: Deuda según el PDE en poder de otras Administraciones Públicas (b)			
			Porcentajes del PIB pm	Total	A corto plazo	A largo plazo	Total	A corto plazo	A largo plazo	Total	Administraciones de Seguridad Social	Resto
03	320 503	39,9	2 307	305 005	15 895	289 110	13 191	829	12 362	10 952
04	331 939	38,6	2 543	310 984	15 304	295 680	18 412	1 447	16 965	19 412
05	331 797	35,8	2 798	314 850	11 303	303 546	14 149	786	13 363	22 810
06	326 369	32,5	3 064	309 960	10 414	299 546	13 345	961	12 384	21 897
07	318 869	29,6	3 307	305 183	25 355	279 828	10 380	498	9 882	25 551
08	368 860	33,2	3 420	355 483	52 074	303 408	9 958	319	9 639	34 511
09	487 670	45,6	3 468	474 727	85 513	389 214	9 475	498	8 977	46 105
10	551 186	51,4	3 584	537 544	70 484	467 060	10 059	457	9 602	61 170
11	623 792	58,6	3 685	607 525	68 639	538 885	12 583	525	12 057	62 613
12	799 066	77,5	3 681	701 668	68 225	633 443	93 718	2 577	91 141	59 794	59 794	-
13	897 788	88,0	3 696	800 319	91 549	708 769	93 773	709	93 063	51 392	51 392	-
14	946 851	91,7	3 847	849 724	90 898	758 826	93 279	337	92 942	40 864	40 864	-
15	982 865	91,2	4 056	897 117	89 961	807 156	81 692	584	81 109	33 105	33 028	77
16	1 008 861	90,5	4 247	926 531	82 025	844 506	78 082	239	77 844	15 809	15 797	12
17	1 049 771	90,3	4 462	971 541	82 720	888 821	73 768	192	73 576	9 004	8 997	7
18	1 082 762	89,9	4 707	1 012 227	83 503	928 724	65 827	1 587	64 240	5 970	5 963	7
19	1 095 761	88,0	4 876	1 024 068	74 511	949 557	66 817	1 805	65 013	2 864	2 858	6
20 IV	1 206 608	107,9	4 959	1 125 725	90 690	1 035 036	75 923	2 132	73 792	403	397	6
21 /	P 1 247 843	112,6	4 921	1 158 726	87 130	1 071 596	84 197	1 484	82 713	435	431	3
21 //	P 1 273 430	110,0	4 928	1 181 000	81 764	1 099 235	87 502	1 978	85 524	315	312	3
21 ///	P 1 281 369	109,0	4 961	1 189 146	79 695	1 109 450	87 263	2 487	84 776	353	350	3
21 IV	P 1 279 974	106,1	4 983	1 189 405	88 075	1 101 330	85 585	2 156	83 429	456	453	3
22 /	P 1 306 688	105,5	5 016	1 216 459	86 840	1 129 618	85 214	1 783	83 430	1 332	1 315	17
22 //	P 1 326 060	104,4	5 070	1 235 921	73 220	1 162 701	85 069	1 742	83 327	2 682	2 661	20
22 ///	A 1 359 055	104,4	5 130	1 269 268	69 729	1 199 539	84 656	2 064	82 593	2 656	2 634	22

Véanse notas al final del capítulo.

12. ADMINISTRACIÓN CENTRAL

12.7 Administración Central. Deuda según el Protocolo de Déficit Excesivo (PDE) por administraciones y unidades

Millones de euros

	Total	Estado	Otras unidades de la Administración Central							Deuda según el PDE de la Administración Central en poder de otras unidades de la Administración Central		
			Del cual: préstamo MEDE	Total	Fondo de Reestructuración Ordenada Bancaria (FROB)	Sdad. de Gestión de Activos Procedentes Reestruc. Bancaria (SAREB)	Fondo de Amortiza-del Déficit Eléctrico (FADE)	Fondo de Liquidez Autonómica (FLA)	Fondo para la Financiación de los Pagos a Proveedores (FFPP)		Resto	
	1=2+4-11	2	3	4=5a10	5	6	7	8	9	10	11	
03	320 503	312 896	-	7 608	-	-	-	-	-	-	7 608	-
04	331 939	323 417	-	8 522	-	-	-	-	-	-	8 522	-
05	331 797	322 907	-	8 889	-	-	-	-	-	-	8 889	-
06	326 369	316 757	-	9 612	-	-	-	-	-	-	9 612	-
07	318 869	312 083	-	6 787	-	-	-	-	-	-	6 787	-
08	368 860	362 890	-	5 970	-	-	-	-	-	-	5 970	-
09	487 670	479 541	-	8 129	3 000	-	-	-	-	-	5 129	-
10	551 186	544 790	-	6 396	3 000	-	-	-	-	-	3 396	371
11	623 792	598 995	-	24 797	10 945	-	9 906	-	-	-	4 392	446
12	799 066	711 227	39 468	152 835	50 413	39 556	15 503	16 800	27 781	2 782	64 995	-
13	897 788	788 781	41 333	198 385	22 958	52 727	23 159	39 800	36 125	23 615	89 378	-
14	946 851	870 499	39 721	165 391	15 961	49 181	22 304	62 800	-	15 145	89 039	-
15	982 865	916 992	35 721	91 764	16 481	47 134	20 003	-	-	8 145	25 890	-
16	1 008 861	950 763	34 721	79 432	13 976	43 088	18 491	-	-	3 877	21 335	-
17	1 049 771	996 888	31 721	71 725	10 456	40 805	17 025	-	-	3 438	18 443	-
18	1 082 762	1 034 859	23 721	66 256	10 456	37 865	15 657	-	-	2 278	18 353	-
19	1 095 761	1 055 136	23 721	63 117	10 456	36 839	13 722	-	-	2 100	22 491	-
20 IV	1 206 608	1 166 134	23 721	58 712	7 456	36 487	12 645	-	-	2 124	18 239	-
21 I	P 1 247 843	1 209 871	23 721	56 753	7 456	36 348	11 641	-	-	1 307	18 780	-
II	P 1 273 430	1 235 214	23 721	56 637	7 456	36 349	11 147	-	-	1 685	18 421	-
III	P 1 281 369	1 244 685	23 721	55 474	7 456	34 571	10 657	-	-	2 790	18 789	-
IV	P 1 279 974	1 244 844	23 721	48 547	1 865	34 090	10 187	-	-	2 405	13 417	-
22 I	P 1 306 688	1 274 330	23 721	47 451	1 865	33 665	9 797	-	-	2 125	15 093	-
II	P 1 326 060	1 294 605	23 721	46 897	1 865	33 644	9 310	-	-	2 078	15 442	-
III	A 1 359 055	1 329 016	23 721	46 426	1 865	33 321	8 805	-	-	2 435	16 387	-

12. ADMINISTRACIÓN CENTRAL

12.8 Estado. Deuda según el Protocolo de Déficit Excesivo (PDE) por instrumentos

Millones de euros y porcentajes

	Total	Efectivo y depósitos	Valores representativos de deuda			Préstamos			Pro memoria: Avales concedidos		
			Porcentajes del PIB pm	Total	A corto plazo	A largo plazo	Total	A corto plazo	A largo plazo	Importes	Porcentajes del PIB pm
	1=3+4+7	2	3	4=5+6	5	6	7=8+9	8	9	10	11
03	312 896	39,0	2 307	299 991	15 895	284 096	10 598	-	10 598	6 821	0,9
04	323 417	37,6	2 543	305 533	15 304	290 229	15 341	-	15 341	7 186	0,8
05	322 907	34,8	2 798	308 898	11 303	297 595	11 211	-	11 211	6 020	0,6
06	316 757	31,6	3 064	303 658	10 414	293 245	10 035	-	10 035	5 794	0,6
07	312 083	29,0	3 307	300 442	25 355	275 088	8 334	-	8 334	6 162	0,6
08	362 890	32,7	3 420	351 633	52 074	299 558	7 838	-	7 838	8 152	0,7
09	479 541	44,8	3 468	469 377	85 513	383 864	6 696	-	6 696	58 854	5,5
10	544 790	50,8	3 584	534 064	70 484	463 580	7 142	-	7 142	73 560	6,9
11	598 995	56,3	3 685	586 269	68 639	517 630	9 041	-	9 041	99 748	9,4
12	711 227	69,0	3 681	643 940	62 627	581 314	63 605	-	63 605	168 165	16,3
13	788 781	77,3	3 696	714 452	80 045	634 407	70 632	-	70 632	165 358	16,2
14	870 499	84,3	3 847	787 233	77 926	709 307	79 419	-	79 419	120 483	11,7
15	916 992	85,1	4 056	839 774	82 435	757 339	73 162	-	73 162	107 913	10,0
16	950 763	85,3	4 247	873 864	82 363	791 501	72 652	-	72 652	99 784	9,0
17	996 888	85,8	4 462	923 095	78 835	844 260	69 331	-	69 331	96 921	8,3
18	1 034 859	86,0	4 707	967 957	70 442	897 515	62 195	73	62 121	93 488	7,8
19	1 055 136	84,7	4 876	987 106	61 419	925 688	63 153	156	62 997	90 373	7,3
20 IV	1 166 134	104,3	4 959	1 088 916	77 392	1 011 524	72 260	110	72 150	179 300	16,0
21 I	P 1 209 871	109,2	4 921	1 125 194	78 296	1 046 897	79 757	102	79 654	176 019	15,9
II	P 1 235 214	106,7	4 928	1 147 105	72 774	1 074 331	83 180	138	83 042	181 515	15,7
III	P 1 244 685	105,9	4 961	1 157 025	70 808	1 086 217	82 700	168	82 532	185 916	15,8
IV	P 1 244 844	103,1	4 983	1 157 953	79 410	1 078 543	81 908	113	81 795	191 547	15,9
22 I	P 1 274 330	102,9	5 016	1 188 190	74 102	1 114 089	81 124	68	81 056	190 501	15,4
II	P 1 294 605	101,9	5 070	1 208 300	60 720	1 147 580	81 236	99	81 137	192 203	15,1
III	A 1 329 016	102,1	5 130	1 242 900	57 164	1 185 736	80 985	80	80 906	194 872	15,0

12. ADMINISTRACIÓN CENTRAL

12.9 Otras unidades institucionales clasificadas como Administración Central. Deuda según el Protocolo de Déficit Excesivo (PDE) por instrumentos

Millones de euros y porcentajes

	Total		Efectivo y depósitos	Valores representativos de deuda			Préstamos			
	1=3+4+7	Porcentajes del PIB pm 2		3	Total 4=5+6	A corto plazo 5	A largo plazo 6	Total 7=8+9	A corto plazo 8	A largo plazo 9
03	7 608	0,9	-	5 015	-	5 015	2 593	829	1 764	
04	8 522	1,0	-	5 452	-	5 452	3 071	1 447	1 624	
05	8 889	1,0	-	5 952	-	5 952	2 938	786	2 152	
06	9 612	1,0	-	6 302	-	6 302	3 310	961	2 349	
07	6 787	0,6	-	4 741	-	4 741	2 046	498	1 548	
08	5 970	0,5	-	3 850	-	3 850	2 120	319	1 801	
09	8 129	0,8	-	5 350	-	5 350	2 779	498	2 281	
10	6 767	0,6	-	3 850	-	3 850	2 917	457	2 460	
11	25 243	2,4	-	21 701	-	21 701	3 542	525	3 017	
12	152 835	14,8	-	65 955	11 008	54 947	86 880	2 577	84 304	
13	198 385	19,4	-	103 516	13 879	89 636	94 869	709	94 160	
14	165 391	16,0	-	75 275	13 553	61 722	90 116	337	89 779	
15	91 764	8,5	-	69 777	9 446	60 331	21 987	584	21 403	
16	79 432	7,1	-	60 546	-	60 546	18 886	239	18 647	
17	71 725	6,2	-	56 832	4 064	52 768	14 893	192	14 701	
18	66 256	5,5	-	52 167	13 510	38 657	14 089	1 514	12 575	
19	63 117	5,1	-	48 996	13 542	35 454	14 120	1 649	12 472	
20 IV	58 712	5,3	-	47 592	13 508	34 084	11 120	2 022	9 098	
21 I	P	56 753	5,1	44 856	9 443	35 414	11 896	1 382	10 514	
II	P	56 637	4,9	44 859	9 443	35 417	11 777	1 839	9 938	
III	P	55 474	4,7	43 454	9 443	34 012	12 019	2 319	9 700	
IV	P	48 547	4,0	43 005	9 441	33 564	5 542	2 043	3 499	
22 I	P	47 451	3,8	41 497	13 505	27 992	5 954	1 715	4 239	
II	P	46 897	3,7	41 199	13 499	27 700	5 698	1 643	4 055	
III	A	46 426	3,6	40 890	13 499	27 392	5 536	1 984	3 552	

12. EMPRESAS PÚBLICAS DE LA ADMINISTRACIÓN CENTRAL

12.10 Deuda por Empresas Públicas no incluidas en el sector Administraciones Públicas (a)

Millones de euros

	Total		RENFE (b) (c)	RENFE OPERADORA (c)	GIF ---- ADIF (c)	AENA ---- ENAIRE	SEPI	Resto
	1	Porcentajes del PIB pm 2						
03	11 408	1,4	6 714	-	300	2 772	213	1 409
04	9 292	1,1	2 104	-	800	4 939	213	1 236
05	10 961	1,2	-	1 751	2 190	5 671	91	1 258
06	13 549	1,3	-	2 246	2 607	6 565	90	2 040
07	17 069	1,6	-	2 780	3 426	7 969	90	2 805
08	20 519	1,8	-	3 152	4 080	9 584	90	3 613
09	24 219	2,3	-	3 921	5 147	11 083	90	3 978
10	28 658	2,7	-	4 852	6 653	12 179	90	4 884
11	31 677	3,0	-	5 235	8 745	12 508	90	5 099
12	33 436	3,2	-	5 116	10 563	12 442	90	5 225
13	33 270	3,3	-	4 927	11 844	11 820	149	4 529
14	33 054	3,2	-	4 799	13 551	10 966	102	3 637
15	32 876	3,0	-	4 709	14 529	9 864	10	3 764
16	30 589	2,7	-	4 067	14 491	8 662	0	3 369
17	30 052	2,6	-	4 215	15 125	7 574	-	3 138
18	29 380	2,4	-	4 417	15 420	6 726	0	2 816
19	29 319	2,4	-	4 327	16 115	6 205	0	2 671
20 IV	32 130	2,9	-	5 188	16 617	7 517	0	2 807
21 I	P	32 298	2,9	5 059	17 103	7 272	0	2 864
II	P	32 812	2,8	5 424	17 281	7 261	0	2 846
III	P	32 747	2,8	5 472	17 029	7 478	0	2 768
IV	P	34 284	2,8	5 939	17 444	8 112	0	2 789
22 I	P	32 998	2,7	5 637	17 336	7 402	0	2 623
II	P	32 795	2,6	5 600	17 259	7 348	0	2 589
III	A	31 937	2,5	5 688	16 351	7 242	0	2 656

Véanse notas al final del capítulo.

12. ADMINISTRACIONES DE SEGURIDAD SOCIAL

12.11 Capacidad (+) o necesidad (-) de financiación, pasivos en circulación y deuda según el Protocolo de Déficit Excesivo (PDE). Importes

Capacidad (+) o necesidad (-) de financiación: INE e IGAE. PIB pm: INE.

Millones de euros

1	Capacidad (+) o Necesidad (-) de financiación	Pasivos en circulación y deuda según el PDE								10	Pro memoria: PIB pm (b)		
		2	Pasivos en circulación según las Cuentas Financieras de la Economía Española	Ajustes por pasivos no incluidos en la deuda PDE, por valoración y otros (a)					8			Deuda según el PDE	
				3=4+5+8	4	Otras cuentas pendientes de pago							Ajustes de valoración y otros
						5=6+7	6	7					
04	8 590	29 384	11 061	-	11 061	9 310	1 751	-	18 323	859 437			
05	10 075	29 035	10 789	-	10 789	9 271	1 518	-	18 246	927 357			
06	13 096	27 868	9 699	-	9 699	9 287	412	-	18 169	1 003 823			
07	13 842	29 393	12 225	-	12 225	9 343	2 882	-	17 169	1 075 539			
08	7 419	27 654	10 486	-	10 486	9 327	1 159	-	17 169	1 109 541			
09	7 629	27 799	10 631	-	10 631	9 340	1 291	-	17 169	1 069 323			
10	-2 669	28 939	11 771	-	11 771	9 382	2 389	-	17 169	1 072 709			
11	-1 242	27 913	10 745	-	10 745	9 377	1 368	-	17 169	1 063 763			
12	-10 015	28 921	11 733	-	11 733	9 541	2 192	-	17 188	1 031 104			
13	-11 349	28 388	11 201	-	11 201	9 403	1 798	-	17 187	1 020 677			
14	-10 607	28 582	11 394	-	11 394	9 380	2 014	-	17 188	1 032 608			
15	-12 853	31 659	14 471	-	14 471	9 415	5 056	-	17 188	1 078 092			
16	-17 401	31 342	14 169	-	14 169	9 298	4 871	-	17 173	1 114 420			
17	-16 775	42 682	15 289	-	15 289	9 298	5 991	-	27 393	1 162 492			
18	-17 310	57 905	16 711	-	16 711	9 298	7 413	-	41 194	1 203 859			
19	-15 860	72 578	17 553	-	17 553	9 375	8 179	-0	55 024	1 245 513			
20	-28 263	105 793	20 438	-	20 438	9 316	11 122	-	85 356	1 117 989			
21	P	-12 039	118 570	21 385	-	21 385	9 254	12 131	-	97 185	1 206 842		
21 //	P	-4 933	122 114	30 259	-	30 259	9 316	20 943	-	91 855	1 157 392		
///	P	226	111 338	19 483	-	19 483	10 021	9 462	-	91 855	1 175 277		
IV	P	-5 259	118 570	21 385	-	21 385	9 254	12 131	-	97 185	1 206 842		
22 /	P	-1 352	119 325	20 138	-	20 138	9 254	10 884	-	99 187	1 238 701		
//	P	2 205	129 697	30 512	-	30 512	9 254	21 258	-	99 185	1 270 840		
///	A	-1 066	118 421	19 229	-	19 229	9 358	9 871	-	99 192	1 301 401		

Véanse notas al final del capítulo.

12. ADMINISTRACIONES DE SEGURIDAD SOCIAL

12.12 Capacidad (+) o necesidad (-) de financiación, pasivos en circulación y deuda según el Protocolo de Déficit Excesivo (PDE). Porcentajes del PIB pm

Capacidad (+) o necesidad (-) de financiación: INE e IGAE. PIB pm: INE.

Porcentajes

1	Capacidad (+) o Necesidad (-) de financiación	Pasivos en circulación y deuda según el PDE								10	Pro memoria: PIB pm (b)		
		2	Pasivos en circulación según las Cuentas Financieras de la Economía Española	Ajustes por pasivos no incluidos en la deuda PDE, por valoración y otros (a)					8			Deuda según el PDE	
				3=4+5+8	4	Otras cuentas pendientes de pago							Ajustes de valoración y otros
						5=6+7	6	7					
04	1,0	3,4	1,3	-	1,3	1,1	0,2	-	2,1	859 437			
05	1,1	3,1	1,2	-	1,2	1,0	0,2	-	2,0	927 357			
06	1,3	2,8	1,0	-	1,0	0,9	0,0	-	1,8	1 003 823			
07	1,3	2,7	1,1	-	1,1	0,9	0,3	-	1,6	1 075 539			
08	0,7	2,5	0,9	-	0,9	0,8	0,1	-	1,5	1 109 541			
09	0,7	2,6	1,0	-	1,0	0,9	0,1	-	1,6	1 069 323			
10	-0,2	2,7	1,1	-	1,1	0,9	0,2	-	1,6	1 072 709			
11	-0,1	2,6	1,0	-	1,0	0,9	0,1	-	1,6	1 063 763			
12	-1,0	2,8	1,1	-	1,1	0,9	0,2	-	1,7	1 031 104			
13	-1,1	2,8	1,1	-	1,1	0,9	0,2	-	1,7	1 020 677			
14	-1,0	2,8	1,1	-	1,1	0,9	0,2	-	1,7	1 032 608			
15	-1,2	2,9	1,3	-	1,3	0,9	0,5	-	1,6	1 078 092			
16	-1,6	2,8	1,3	-	1,3	0,8	0,4	-	1,5	1 114 420			
17	-1,4	3,7	1,3	-	1,3	0,8	0,5	-	2,4	1 162 492			
18	-1,4	4,8	1,4	-	1,4	0,8	0,6	-	3,4	1 203 859			
19	-1,3	5,8	1,4	-	1,4	0,8	0,7	-0,0	4,4	1 245 513			
20	-2,5	9,5	1,8	-	1,8	0,8	1,0	-	7,6	1 117 989			
21	P	-1,0	9,8	1,8	-	1,8	0,8	1,0	8,1	1 206 842			
21 //	P	-0,4	10,6	2,6	-	2,6	0,8	1,8	7,9	1 157 392			
///	P	0,0	9,5	1,7	-	1,7	0,9	0,8	7,8	1 175 277			
IV	P	-0,4	9,8	1,8	-	1,8	0,8	1,0	8,1	1 206 842			
22 /	P	-0,1	9,6	1,6	-	1,6	0,7	0,9	8,0	1 238 701			
//	P	0,2	10,2	2,4	-	2,4	0,7	1,7	7,8	1 270 840			
///	A	-0,1	9,1	1,5	-	1,5	0,7	0,8	7,6	1 301 401			

Véanse notas al final del capítulo.

12. ADMINISTRACIONES DE SEGURIDAD SOCIAL

12.13 Conciliación entre la necesidad de financiación y la variación de la deuda elaborada según el Protocolo de Déficit Excesivo (PDE). Importes

INE, IGAE y Banco de España

Millones de euros

	Variación de la deuda elaborada según el PDE (a)	Necesidad(+) o Capac.(-) de financiación	Adquisiciones netas de activos financieros (b)(c)			Ajustes (b)							
			Total	Frente a Administraciones Públicas	Resto	Total	Otras cuentas pendientes de pago			Otras operaciones financieras frente a Administraciones de Seguridad Social	Por variaciones en el tipo de cambio	Otros cambios en volumen de la deuda (d)	Otros ajustes (e)
							Total	Frente a otras Administraciones Públicas	Resto				
	1=2+3+6	2	3=4+5	4	5	6=7+10+	7=8+9	8	9	10	11	12	13
03	-127	-7 964	6 747	4 606	2 141	1 090	1 743	36	1 707	-	-	-	-653
04	-127	-8 590	8 438	8 496	-59	25	324	181	143	-	-	-	-299
05	-77	-10 075	9 856	4 065	5 790	142	272	39	233	-	-	-	-130
06	-77	-13 096	12 051	-878	12 928	968	1 089	-16	1 105	-	-	-	-121
07	-1 000	-13 842	16 021	4 255	11 766	-3 179	-2 526	-56	-2 470	-	-	-231	-423
08	-	-7 419	5 713	8 513	-2 799	1 706	1 741	16	1 725	-	-	-	-35
09	-	-7 629	7 920	12 110	-4 191	-291	-145	-13	-132	-	-	-	-146
10	-	2 669	-1 205	15 187	-16 391	-1 464	-1 139	-42	-1 097	-	-	-	-325
11	-	1 242	-2 307	1 436	-3 742	1 065	1 026	5	1 021	-	-	-	39
12	20	10 015	-8 799	-3 166	-5 633	-1 197	-988	-164	-824	-	-	-	-209
13	-1	11 349	-11 682	-8 346	-3 337	333	532	138	394	-	-	-	-199
14	1	10 607	-10 516	-9 603	-913	-90	-193	23	-216	-	-	-	103
15	0	12 853	-9 720	-10 070	350	-3 133	-3 078	-35	-3 043	-	-	-	-55
16	-15	17 401	-17 666	-18 305	640	249	308	117	191	-	-	-	-59
17	10 220	16 775	-5 412	-7 143	1 731	-1 143	-1 121	-0	-1 121	-	-	-	-22
18	13 801	17 310	-2 213	-5 476	3 263	-1 296	-1 422	-	-1 422	-	-	-	126
19	13 830	15 860	-1 164	-3 139	1 975	-866	-844	-77	-767	-	-	-	-22
20	30 331	28 263	3 817	-2 674	6 491	-1 749	-2 884	59	-2 943	-	-	-	1 134
21	P 11 830	12 039	1 289	492	797	-1 498	-947	62	-1 009	-	-	-	-552
21 //	P 6 500	4 933	11 700	-120	11 820	-10 133	-9 740	-	-9 740	-	-	-	-394
///	P -0	-226	-11 914	31	-11 945	12 139	10 777	-705	11 482	-	-	-	1 362
IV	P 5 330	5 259	3 950	546	3 404	-3 879	-1 901	767	-2 668	-	-	-	-1 978
22 /	P 2 002	1 352	-834	873	-1 707	1 484	1 247	-	1 247	-	-	-	237
//	P -2	-2 205	13 304	1 291	12 012	-11 100	-10 374	-	-10 374	-	-	-	-726
///	A 7	1 066	-11 637	-14	-11 623	10 577	11 283	-104	11 387	-	-	-	-705

Véanse notas al final del capítulo.

12. ADMINISTRACIONES DE SEGURIDAD SOCIAL

12.14 Conciliación entre la necesidad de financiación y la variación de la deuda elaborada según el Protocolo de Déficit Excesivo (PDE). Porcentajes del PIB pm

INE, IGAE y Banco de España

Porcentajes

	Variación de la deuda elaborada según el PDE (a)	Necesidad(+) o Capac.(-) de financiación	Adquisiciones netas de activos financieros (b)(c)			Ajustes (b)							
			Total	Frente a Administraciones Públicas	Resto	Total	Otras cuentas pendientes de pago			Otras operaciones financieras frente a Administraciones de Seguridad Social	Por variaciones en el tipo de cambio	Otros cambios en volumen de la deuda (d)	Otros ajustes (e)
							Total	Frente a otras Administraciones Públicas	Resto				
	1=2+3+6	2	3=4+5	4	5	6=7+10+	7=8+9	8	9	10	11	12	13
03	-0,0	-1,0	0,8	0,6	0,3	0,1	0,2	0,0	0,2	-	-	-	-0,1
04	-0,0	-1,0	1,0	1,0	-0,0	0,0	0,0	0,0	0,0	-	-	-	-0,0
05	-0,0	-1,1	1,1	0,4	0,6	0,0	0,0	0,0	0,0	-	-	-	-0,0
06	-0,0	-1,3	1,2	-0,1	1,3	0,1	0,1	-0,0	0,1	-	-	-	-0,0
07	-0,1	-1,3	1,5	0,4	1,1	-0,3	-0,2	-0,0	-0,2	-	-	-0,0	-0,0
08	-	-0,7	0,5	0,8	-0,3	0,2	0,2	0,0	0,2	-	-	-	-0,0
09	-	-0,7	0,7	1,1	-0,4	-0,0	-0,0	-0,0	-0,0	-	-	-	-0,0
10	-	0,2	-0,1	1,4	-1,5	-0,1	-0,1	-0,0	-0,1	-	-	-	-0,0
11	-	0,1	-0,2	0,1	-0,4	0,1	0,1	0,0	0,1	-	-	-	0,0
12	0,0	1,0	-0,9	-0,3	-0,5	-0,1	-0,1	-0,0	-0,1	-	-	-	-0,0
13	-0,0	1,1	-1,1	-0,8	-0,3	0,0	0,1	0,0	0,0	-	-	-	-0,0
14	0,0	1,0	-1,0	-0,9	-0,1	-0,0	-0,0	0,0	-0,0	-	-	-	0,0
15	0,0	1,2	-0,9	-0,9	0,0	-0,3	-0,3	-0,0	-0,3	-	-	-	-0,0
16	-0,0	1,6	-1,6	-1,6	0,1	0,0	0,0	0,0	0,0	-	-	-	-0,0
17	0,9	1,4	-0,5	-0,6	0,1	-0,1	-0,1	-0,0	-0,1	-	-	-	-0,0
18	1,1	1,4	-0,2	-0,5	0,3	-0,1	-0,1	-	-0,1	-	-	-	0,0
19	1,1	1,3	-0,1	-0,3	0,2	-0,1	-0,1	-0,0	-0,1	-	-	-	-0,0
20	2,7	2,5	0,3	-0,2	0,6	-0,2	-0,3	0,0	-0,3	-	-	-	0,1
21	P 1,0	1,0	0,1	0,0	0,1	-0,1	-0,1	0,0	-0,1	-	-	-	-0,0
21 //	P 0,5	0,4	1,0	-0,0	1,0	-0,8	-0,8	-	-0,8	-	-	-	-0,0
///	P -0,0	-0,0	-1,0	0,0	-1,0	1,0	0,9	-0,1	1,0	-	-	-	0,1
IV	P 0,4	0,4	0,3	0,0	0,3	-0,3	-0,2	0,1	-0,2	-	-	-	-0,2
22 /	P 0,2	0,1	-0,1	0,1	-0,1	0,1	0,1	-	0,1	-	-	-	0,0
//	P -0,0	-0,2	1,0	0,1	0,9	-0,9	-0,8	-	-0,8	-	-	-	-0,1
///	A 0,0	0,1	-0,9	-0,0	-0,9	0,8	0,9	-0,0	0,9	-	-	-	-0,1

12. ADMINISTRACIONES DE SEGURIDAD SOCIAL

12.15 Adquisición neta de activos financieros

Millones de euros

	Total	Efectivo y depósitos				Valores representativos de deuda			Préstamos	Participaciones en el capital y en fondos de inversión	Sistemas de seguros, de pensiones y de garantías estandarizadas	Derivados financieros	Otras cuentas pendientes de cobro	Pro memoria: Activos financieros frente a Administraciones Públicas
		Total	Depósitos en el Banco de España	Resto depósitos transferibles	Otros depósitos	Total	A corto plazo	A largo plazo						
03	6 747	1 821	1 246	392	182	4 086	-298	4 384	1	-	-	-	839	4 606
04	8 438	-1 481	-1 976	491	4	9 353	1 019	8 334	-1	-	-	-	567	8 496
05	9 856	-293	-1 020	642	85	7 923	508	7 415	-1	-	-	-	2 227	4 065
06	12 051	1 855	1 117	447	291	9 541	-1 372	10 912	-1	-	-	-	656	-878
07	16 021	4 714	2 680	1 253	782	9 743	527	9 216	1	-	-	-	1 563	4 255
08	5 713	-4 728	-3 375	-781	-572	11 931	510	11 421	1	-	-	-	-1 491	8 513
09	7 920	6 219	6 042	331	-153	20	-37	58	2	228	-	-	1 450	12 110
10	-1 205	-11 378	-10 502	-570	-305	9 471	2 525	6 946	0	-85	-	-	787	15 187
11	-2 307	-3 016	-2 173	-176	-667	580	-1 514	2 095	-0	-77	-	-	207	1 436
12	-8 799	-876	-971	366	-272	-7 613	-1 676	-5 937	-2	-42	-	-	-266	-3 166
13	-11 682	-1 573	-1 054	-410	-109	-8 029	-439	-7 591	-0	34	-	-	-2 113	-8 346
14	-10 516	1 391	-1 124	2 154	361	-12 389	-85	-12 305	-1	244	-	-	239	-9 603
15	-9 720	1 108	-19	627	499	-11 237	-1	-11 236	-1	-327	-	-	737	-10 070
16	-17 666	239	437	-125	-73	-19 169	-8	-19 161	-0	-134	-	-	1 398	-18 305
17	-5 412	1 446	-82	702	826	-6 845	3 374	-10 219	-0	-8	-	-	-4	-7 143
18	-2 213	2 656	-53	3 174	-465	-3 185	414	-3 599	-0	-12	-	-	-1 671	-5 476
19	-1 164	1 340	131	477	732	-3 143	-2 206	-937	-0	-13	-	-	652	-3 139
20	3 817	5 470	3 291	1 978	200	-2 595	-1 607	-988	-1	-17	-	-	961	-2 674
21	P 1 289	758	2 038	-2 705	1 425	54	2	51	-0	-235	-	-	712	492
21 //	P 11 700	12 339	-302	9 282	3 360	-120	-	-120	-0	-36	-	-	-484	-120
///	P -11 914	-12 780	2 171	-11 887	-3 064	31	8	23	-0	-6	-	-	841	31
IV	P 3 950	4 188	531	2 469	1 188	113	-6	119	0	-243	-	-	-108	546
22 /	P -834	-2 219	-271	-2 173	224	873	36	837	-0	-88	-	-	600	873
//	P 13 303	11 750	1 213	7 854	2 683	1 290	110	1 180	0	2	-	-	260	1 291
///	A -11 637	-11 654	-52	-8 679	-2 923	-14	6	-20	-1	20	-	-	12	-14

Véanse notas al final del capítulo.

12. ADMINISTRACIONES DE SEGURIDAD SOCIAL

12.16 Deuda según el Protocolo de Déficit Excesivo (PDE) por instrumentos

Millones de euros y porcentajes

	Total	Efectivo y depósitos	Valores representativos de deuda			Préstamos			Pro memoria: Deuda según el PDE en poder de otras Administraciones Públicas (a)		
			Total	A corto plazo	A largo plazo	Total	A corto plazo	A largo plazo	Total	Préstamo del Estado	Resto
03	18 450	2,3	-	-	-	18 450	-	18 450	17 169	17 169	-
04	18 323	2,1	-	-	-	18 323	-	18 323	17 169	17 169	-
05	18 246	2,0	-	-	-	18 246	-	18 246	17 169	17 169	-
06	18 169	1,8	-	-	-	18 169	-	18 169	17 169	17 169	-
07	17 169	1,6	-	-	-	17 169	-	17 169	17 169	17 169	-
08	17 169	1,5	-	-	-	17 169	-	17 169	17 169	17 169	-
09	17 169	1,6	-	-	-	17 169	-	17 169	17 169	17 169	-
10	17 169	1,6	-	-	-	17 169	-	17 169	17 169	17 169	-
11	17 169	1,6	-	-	-	17 169	-	17 169	17 169	17 169	-
12	17 188	1,7	-	-	-	17 188	7	17 181	17 169	17 169	-
13	17 187	1,7	-	-	-	17 187	8	17 180	17 169	17 169	-
14	17 188	1,7	-	-	-	17 188	9	17 179	17 169	17 169	-
15	17 188	1,6	-	-	-	17 188	12	17 176	17 169	17 169	-
16	17 173	1,5	-	-	-	17 173	1	17 172	17 169	17 169	-
17	27 393	2,4	-	-	-	27 393	0	27 393	27 361	27 361	-
18	41 194	3,4	-	-	-	41 194	1	41 193	41 191	41 191	-
19	55 024	4,4	-	-	-	55 024	2	55 023	55 021	55 021	-
20 IV	85 356	7,6	-	-	-	85 356	3	85 353	85 351	85 351	-
21 /	P 85 355	7,7	-	-	-	85 355	3	85 353	85 351	85 351	-
//	P 91 855	7,9	-	-	-	91 855	2	91 853	91 851	91 851	-
///	P 91 855	7,8	-	-	-	91 855	2	91 852	91 851	91 851	-
IV	P 97 185	8,1	-	-	-	97 185	2	97 183	97 181	97 181	-
22 /	P 99 187	8,0	-	-	-	99 187	4	99 183	99 181	99 181	-
//	P 99 185	7,8	-	-	-	99 185	2	99 183	99 181	99 181	-
///	A 99 192	7,6	-	-	-	99 192	9	99 183	99 181	99 181	-

Véanse notas al final del capítulo.

NOTAS A LOS CUADROS DEL CAPÍTULO 12. ADMINISTRACIÓN CENTRAL Y ADMINISTRACIONES DE SEGURIDAD SOCIAL

Cuadro 12.1

- a. Pasivos emitidos por la Administración Central en poder de otras unidades de la Administración Central, otras cuentas pendientes de pago y ajustes por diferencias entre el valor de mercado y el valor nominal de los pasivos, la contracción de pasivos por acciones y otras participaciones (PF.5), así como otros ajustes como consecuencia de reclasificaciones de unidades institucionales y otras revisiones de información.
- b. El PIB a precios de mercado se ha elaborado a partir de la serie oficial de la CNE trimestral que publica el INE agregando los últimos cuatro trimestres para cada fecha de referencia.

Cuadro 12.2

Nota: Los porcentajes de los trimestres se calculan: 1) cuando se dispone del PIB de los cuatro trimestres del año en cuestión se toma como referencia el PIB del año; 2) cuando no se dispone del PIB de los cuatro trimestres del año en cuestión se toma como referencia el PIB anual que resulta de agregar el PIB trimestral de los últimos cuatro trimestres.

Véanse notas al cuadro 12.1.

Cuadro 12.3

- a. Variaciones anuales de la columna 9 del cuadro 12.1.
- b. Un signo positivo significa que el concepto correspondiente contribuye a incrementar la deuda; un signo negativo, que contribuye a disminuirla.
- c. Columna detallada en el cuadro 12.5.
- d. Incluye efectos como los producidos por reclasificación de unidades institucionales o instrumentos financieros.
- e. Incluye los ajustes por los intereses devengados menos los intereses pagados, por primas de emisión o de amortización, por la diferencia entre el nominal emitido y el efectivo captado en las emisiones a descuento, por pérdidas o ganancias de capital realizadas en la amortización anticipada de pasivos y la contracción de pasivos por acciones y otras participaciones (PF 5).

Cuadro 12.4

Véanse notas al cuadro 12.3

Cuadro 12.6

- a. El detalle de los valores representativos de deuda por instrumentos, y de las emisiones en euros y en monedas distintas del euro, se puede consultar en el capítulo 21, cuadros 12, 13 y 15. La diferencia entre la columna 4 de este cuadro, «Total valores representativos de deuda», y la columna 1 del cuadro 21.12, «Total valores distintos de acciones, excepto derivados financieros», se debe a que la deuda elaborada según la metodología del Protocolo de Déficit Excesivo (PDE) excluye los valores en cartera de otras Administraciones Públicas y tiene en cuenta las operaciones swaps de divisa.
- b. No aparece deducida de la columna 1.

Cuadro 12.10

- a. Las unidades que se recogen aquí como Empresas Públicas son los principales organismos no administrativos, entes y empresas no clasificadas como Administración Central. Para facilitar la comparación con la deuda de la Administración Central que figura en este capítulo, la deuda de las Empresas Públicas que figura en este cuadro se ha calculado siguiendo la metodología del PDE. La deuda de las Empresas Públicas no está incluida en el ámbito del PDE y, por tanto, a diferencia de la deuda de las Administraciones Públicas (deuda pública), no se incluye en las Notificaciones que se remiten a la Comisión Europea.
- b. Como consecuencia de las reasignaciones patrimoniales producidas en virtud del RDL 7/2004 de 27 de septiembre, entre noviembre y diciembre del año 2004, 5458 millones de euros que formaban parte de la deuda de RENFE fueron asumidos por el Estado.
- c. La ley 39/2003 del sector ferroviario de 17 de noviembre reordena el sector ferroviario estatal encomendando la administración de las infraestructuras ferroviarias al ADIF (antes encomendadas a RENFE y al GIF). Asimismo se crea RENFE-Operadora, como empresa prestadora del servicio de transporte ferroviario, que asume los medios y activos que RENFE tenía afectos a la prestación de servicios ferroviarios.

Cuadro 12.11

- a. Pasivos emitidos por las Administraciones de la Seguridad Social en poder de otras Administraciones de Seguridad Social, otras cuentas pendientes de pago y ajustes por diferencias entre el valor de mercado y el valor nominal de los pasivos, la contracción de pasivos por acciones y otras participaciones (PF.5), así como otros ajustes como consecuencia de reclasificaciones de unidades institucionales y otras revisiones de información.
 - b. El PIB a precios de mercado se ha elaborado a partir de la serie oficial de la CNE trimestral que publica el INE agregando los últimos cuatro trimestres para cada fecha de referencia.
- Nota: Pueden existir diferencias entre los datos de este cuadro y los que figuran en el cuadro 2.9, por revisiones posteriores al envío de la Notificación PDE a la Comisión Europea.

Cuadro 12.12

Nota: Los porcentajes de los trimestres se calculan: 1) cuando se dispone del PIB de los cuatro trimestres del año en cuestión se toma como referencia el PIB del año; 2) cuando no se dispone del PIB de los cuatro trimestres del año en cuestión se toma como referencia el PIB anual que resulta de agregar el PIB trimestral de los últimos cuatro trimestres.

Véanse notas al cuadro 12.11.

Cuadro 12.13

- a. Variaciones anuales de la columna 9 del cuadro 12.11.
- b. Un signo positivo significa que el concepto correspondiente contribuye a incrementar la deuda; un signo negativo, que contribuye a disminuirla.
- c. Columna detallada en el cuadro 12.15.

- d. Incluye efectos como los producidos por reclasificación de unidades institucionales o instrumentos financieros.
- e. Incluye los ajustes por los intereses devengados menos los intereses pagados, por primas de emisión o de amortización, por la diferencia entre el nominal emitido y el efectivo captado en las emisiones a descuento, por pérdidas o ganancias de capital realizadas en la amortización anticipada de pasivos y la contracción de pasivos por acciones y otras participaciones (PF 5).

Cuadro 12.14

Véanse notas al cuadro 12.13

Cuadro 12.16

- a. No aparece deducida de la columna 1.

CAPÍTULO 13 COMUNIDADES AUTÓNOMAS

13. COMUNIDADES AUTÓNOMAS

13.a Capacidad (+) o Necesidad (-) de financiación

Millones de euros

	Total	Andalucía	Aragón	Princ. de Asturias	Illes Balears	Canarias	Cantabria	Cas-tilla-La Mancha	Cas-tilla y León	Cataluña	Extremadura	Galicia	La Rioja	Comun. de Madrid	Región de Murcia	Comun. Foral Navarra	Pais Vasco	Comun. Valenciana
	1	2	3	4	5	6	7	8	9	10	11	12	13	14	15	16	17	18
15	-18 861	-1 737	-691	-326	-497	-282	-209	-605	-758	-5 829	-489	-416	-96	-2 788	-712	-264	-489	-2 673
16	-9 491	-922	-406	-102	-184	-130	-187	-326	-402	-1 935	-306	-340	-44	-1 484	-507	-141	-462	-1 613
17	-4 165	-563	-346	-80	81	289	-59	-279	-564	-1 211	-171	-127	-29	-1 129	-443	237	1 080	-851
18	-3 287	-817	-128	15	-147	939	-39	-137	-131	-978	-50	132	-21	-581	-418	102	545	-1 573
19	-7 337	-556	-385	-178	-189	305	-135	-515	-563	-1 536	-234	-281	-36	-636	-584	87	343	-2 244
20	-1 984	28	116	240	55	195	47	246	309	-1 053	-48	-59	96	-49	-307	-171	-499	-1 130
21	P -630	-392	-26	230	255	173	109	94	-79	-903	43	-94	-8	657	-463	266	626	-1 118
21 E-N	P 8 263	1 475	164	504	441	1 244	232	291	354	868	176	467	76	1 081	-140	278	1 011	-259
22 E-N	A -7 304	-461	-5	101	76	158	-17	-864	-214	-2 012	-167	-214	16	-495	-803	69	347	-2 819
21 Dic	P -8 893	-1 867	-190	-274	-186	-1 071	-123	-197	-433	-1 771	-133	-561	-84	-424	-323	-12	-385	-859
22 Ene	P -849	-138	-29	40	7	17	5	-106	3	-125	-32	78	9	-239	-28	-130	82	-263
Feb	P -341	86	60	17	-131	-30	-10	-43	24	-223	-5	1	-2	-95	-83	277	130	-314
Mar	P 1 346	295	90	88	-66	42	53	66	154	-14	100	141	31	462	-14	53	44	-179
Abr	P -2 075	-133	-49	4	-84	-185	-32	-96	-17	-556	-108	-101	3	-140	-97	-296	127	-315
May	P -1 144	-134	-17	-10	-62	-37	-6	-80	22	-205	-38	-32	1	-40	-76	-70	-86	-274
Jun	P -5 077	37	-143	-135	-95	-299	-82	-244	-257	-1 172	-107	-273	-33	-592	-152	-222	-335	-973
Jul	P 3 902	351	109	67	559	561	33	-91	97	768	56	112	22	491	-16	27	63	693
Ago	P 345	-62	33	10	-36	15	21	-64	-93	186	64	26	8	-11	-66	277	79	-42
Sep	P -1 986	-457	-28	-1	5	3	-9	-84	-111	-404	-19	-38	4	-223	-93	-74	-43	-414
Oct	A 322	-15	-6	52	-89	106	-5	-32	81	222	-29	-10	-16	52	-97	77	269	-238
Nov	A -1 747	-291	-25	-31	68	-35	15	-90	-117	-489	-49	-118	-11	-160	-81	150	17	-500

CAPACIDAD (+) O NECESIDAD (-) DE FINANCIACIÓN DE LAS COMUNIDADES AUTÓNOMAS
Datos acumulados enero fecha

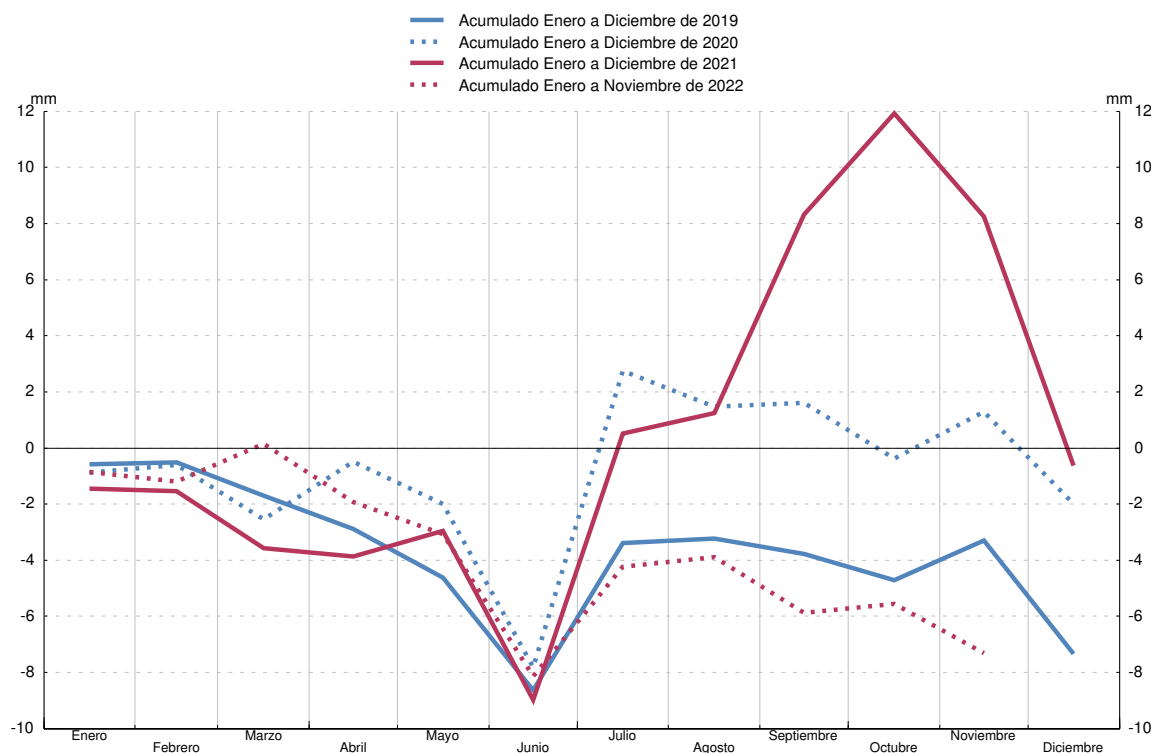

FUENTE: Ministerio de Hacienda (IGAE).

13. COMUNIDADES AUTÓNOMAS

13.1 Capacidad (+) o necesidad (-) de financiación, pasivos en circulación y deuda según el Protocolo de Déficit Excesivo (PDE). Importes

Capacidad (+) o necesidad (-) de financiación: INE e IGAE. PIB pm: INE.

Millones de euros

1	Capacidad (+) o Necesidad (-) de financiación	Pasivos en circulación y deuda según el PDE							9=2-3	10	Pro memoria: PIB pm (b)	
		2	Pasivos en circulación según las Cuentas Financieras de la Economía Española	Ajustes por pasivos no incluidos en la deuda PDE, por valoración y otros (a)								8
				3=4+5+8	4	Otras cuentas pendientes de pago						
						Total	Deuda PDE de Comunidades Autónomas en poder de Comunidades Autónomas	Total				
04	-702	66 172	14 118	...	12 196	220	11 976	1 922	52 054	859 437		
05	-2 754	74 965	17 085	...	15 262	309	14 953	1 822	57 880	927 357		
06	-649	80 722	21 597	...	20 519	231	20 288	1 077	59 126	1 003 823		
07	-3 479	87 184	25 224	...	24 337	455	23 882	887	61 960	1 075 539		
08	-19 159	102 136	27 639	...	26 564	403	26 161	1 075	74 497	1 109 541		
09	-21 904	122 093	28 823	...	27 611	430	27 181	1 211	93 270	1 069 323		
10	-40 398	156 791	32 551	...	33 709	5 949	27 760	-1 158	124 239	1 072 709		
11	-54 861	204 084	58 205	...	61 259	23 849	37 410	-3 053	145 879	1 063 763		
12	-20 573	226 013	36 830	...	40 157	21 200	18 957	-3 327	189 183	1 031 104		
13	-16 376	250 086	39 566	...	36 859	18 901	17 958	2 707	210 520	1 020 677		
14	-18 696	275 265	37 324	-	29 966	16 605	13 361	7 357	237 941	1 032 608		
15	-18 861	296 000	32 741	10	26 544	15 867	10 677	6 187	263 259	1 078 092		
16	-9 491	306 503	29 507	6	23 458	15 079	8 379	6 044	276 995	1 114 420		
17	-4 165	314 676	26 558	4	21 359	13 897	7 462	5 195	288 118	1 162 492		
18	-3 287	319 348	25 952	2	21 640	12 927	8 713	4 310	293 396	1 203 859		
19	-7 337	324 050	28 970	4	22 248	11 957	10 291	6 719	295 080	1 245 513		
20	-1 984	333 413	29 421	0	22 194	10 987	11 207	7 228	303 992	1 117 989		
21	P	-630	350 735	38 147	0	32 744	19 257	13 487	5 403	312 588	1 206 842	
21 //	P	-5 418	340 261	28 231	0	22 730	10 972	11 758	5 502	312 030	1 157 392	
///	P	17 308	344 500	32 207	0	26 370	14 034	12 336	5 836	312 294	1 175 277	
IV	P	-8 953	350 735	38 147	0	32 744	19 257	13 487	5 403	312 588	1 206 842	
22 /	P	156	339 775	30 032	0	27 620	19 257	8 363	2 411	309 743	1 238 701	
//	P	-8 296	345 099	28 437	0	29 646	19 257	10 389	-1 210	316 663	1 270 840	
///	A	2 261	345 475	30 630	15	33 931	22 973	10 957	-3 315	314 845	1 301 401	

Véanse notas al final del capítulo.

13. COMUNIDADES AUTÓNOMAS

13.2 Capacidad (+) o necesidad (-) de financiación, pasivos en circulación y deuda según el Protocolo de Déficit Excesivo (PDE). Porcentajes del PIB pm

Capacidad (+) o necesidad (-) de financiación: INE e IGAE. PIB pm: INE.

Porcentajes

1	Capacidad (+) o Necesidad (-) de financiación	Pasivos en circulación y deuda según el PDE							9=2-3	10	Pro memoria: PIB pm (b)	
		2	Pasivos en circulación según las Cuentas Financieras de la Economía Española	Ajustes por pasivos no incluidos en la deuda PDE, por valoración y otros (a)								8
				3=4+5+8	4	Otras cuentas pendientes de pago						
						Total	Deuda PDE de Comunidades Autónomas en poder de Comunidades Autónomas	Total				
04	-0,1	7,7	1,6	...	1,4	0,0	1,4	0,2	6,1	859 437		
05	-0,3	8,1	1,8	...	1,6	0,0	1,6	0,2	6,2	927 357		
06	-0,1	8,0	2,2	...	2,0	0,0	2,0	0,1	5,9	1 003 823		
07	-0,3	8,1	2,3	...	2,3	0,0	2,2	0,1	5,8	1 075 539		
08	-1,7	9,2	2,5	...	2,4	0,0	2,4	0,1	6,7	1 109 541		
09	-2,0	11,4	2,7	...	2,6	0,0	2,5	0,1	8,7	1 069 323		
10	-3,8	14,6	3,0	...	3,1	0,6	2,6	-0,1	11,6	1 072 709		
11	-5,2	19,2	5,5	...	5,8	2,2	3,5	-0,3	13,7	1 063 763		
12	-2,0	21,9	3,6	...	3,9	2,1	1,8	-0,3	18,3	1 031 104		
13	-1,6	24,5	3,9	...	3,6	1,9	1,8	0,3	20,6	1 020 677		
14	-1,8	26,7	3,6	-	2,9	1,6	1,3	0,7	23,0	1 032 608		
15	-1,7	27,5	3,0	0,0	2,5	1,5	1,0	0,6	24,4	1 078 092		
16	-0,9	27,5	2,6	0,0	2,1	1,4	0,8	0,5	24,9	1 114 420		
17	-0,4	27,1	2,3	0,0	1,8	1,2	0,6	0,4	24,8	1 162 492		
18	-0,3	26,5	2,2	0,0	1,8	1,1	0,7	0,4	24,4	1 203 859		
19	-0,6	26,0	2,3	0,0	1,8	1,0	0,8	0,5	23,7	1 245 513		
20	-0,2	29,8	2,6	0,0	2,0	1,0	1,0	0,6	27,2	1 117 989		
21	P	-0,1	29,1	3,2	0,0	2,7	1,6	1,1	0,4	25,9	1 206 842	
21 //	P	-0,4	29,4	2,4	0,0	2,0	0,9	1,0	0,5	27,0	1 157 392	
///	P	1,4	29,3	2,7	0,0	2,2	1,2	1,0	0,5	26,6	1 175 277	
IV	P	-0,7	29,1	3,2	0,0	2,7	1,6	1,1	0,4	25,9	1 206 842	
22 /	P	0,0	27,4	2,4	0,0	2,2	1,6	0,7	0,2	25,0	1 238 701	
//	P	-0,6	27,2	2,2	0,0	2,3	1,5	0,8	-0,1	24,9	1 270 840	
///	A	0,2	26,5	2,4	0,0	2,6	1,8	0,8	-0,3	24,2	1 301 401	

Véanse notas al final del capítulo.

13. COMUNIDADES AUTÓNOMAS

13.3 Conciliación entre la necesidad de financiación y la variación de la deuda elaborada según el Protocolo de Déficit Excesivo (PDE). Importes

INE, IGAE y Banco de España

Millones de euros

	Variación de la deuda elaborada según el PDE (a)	Necesidad(+) o Capac.(-) de financiación	Adquisiciones netas de activos financieros (b)(c)			Ajustes (b)								
			Total	Frente a Administraciones Públicas	Resto	Total	Otras cuentas pendientes de pago			Otras operaciones financieras frente a Comunidades Autónomas	Por variaciones en el tipo de cambio	Otros cambios en volumen de la deuda (d)	Otros ajustes (e)	
							Total	Frente a otras Administraciones Públicas	Resto					
														11+12+13 6=7+10+
1=2+3+6	2	3=4+5	4	5	6=7+10+	7=8+9	8	9	10	11	12	13		
03	2 557	3 843	1 250	861	389	-2 536	-2 120	-264	-1 856	-	-145	-	-272	
04	3 026	702	3 718	-462	4 180	-1 394	-1 112	44	-1 156	-	-37	-	-244	
05	5 826	2 754	6 430	592	5 838	-3 358	-3 066	-89	-2 977	-	71	-	-362	
06	1 245	649	6 160	397	5 764	-5 564	-5 257	78	-5 335	-	-68	-	-239	
07	2 834	3 479	3 501	-115	3 616	-4 146	-3 815	-224	-3 591	-	-105	-	-226	
08	12 537	19 159	-4 049	524	-4 573	-2 572	-2 229	52	-2 281	-	55	-	-398	
09	18 774	21 904	-1 476	-873	-603	-1 654	-1 049	-27	-1 022	-	23	-	-629	
10	30 969	40 398	-2 597	-386	-2 211	-6 832	-6 097	-5 519	-578	-	112	-	-847	
11	21 640	54 861	-6 100	-239	-5 861	-27 122	-27 550	-17 900	-9 650	-	201	895	-668	
12	43 304	20 573	1 647	166	1 480	21 084	21 102	2 649	18 453	-	111	-	-129	
13	21 337	16 376	2 005	-67	2 072	2 956	3 298	2 299	999	-	65	-	-407	
14	27 421	18 696	2 172	445	1 727	6 553	6 893	2 296	4 597	-	74	-	-414	
15	25 318	18 861	2 778	1 727	1 050	3 679	3 422	738	2 684	-	8	-	-249	
16	13 736	9 491	811	-560	1 371	3 434	3 083	788	2 295	-	-33	126	259	
17	11 123	4 165	4 285	859	3 426	2 672	2 097	1 182	915	-	7	-	568	
18	5 278	3 287	2 228	-75	2 303	-237	-281	970	-1 251	-	12	-	32	
19	1 684	7 337	-4 702	-414	-4 288	-951	-608	970	-1 578	-	2	-	-345	
20	8 912	1 984	6 834	475	6 359	94	54	970	-916	-	-6	-	46	
21	8 596	630	18 534	462	18 071	-10 568	-10 550	-8 270	-2 280	-	9	-	-27	
21 //	P	4 344	5 418	1 513	67	1 446	-2 586	-3 566	8	-3 574	-	-1	-	980
///	P	264	-17 308	20 581	5 735	14 846	-3 009	-3 641	-3 062	-579	-	3	-	629
IV	P	294	8 953	-767	-4 998	4 232	-7 892	-6 373	-5 223	-1 150	-	4	-	-1 523
22 /	P	-2 845	-156	-7 669	-414	-7 255	4 980	5 125	-	5 125	-	3	-	-148
//	P	6 919	8 296	-161	880	-1 041	-1 216	-2 008	-	-2 008	-	7	-	786
///	A	-1 818	-2 261	4 648	1 126	3 522	-4 205	-4 308	-3 716	-592	-	-6	-	109

Véanse notas al final del capítulo.

13. COMUNIDADES AUTÓNOMAS

13.4 Conciliación entre la necesidad de financiación y la variación de la deuda elaborada según el Protocolo de Déficit Excesivo (PDE). Porcentajes del PIB pm

INE, IGAE y Banco de España

Porcentajes

	Variación de la deuda elaborada según el PDE (a)	Necesidad(+) o Capac.(-) de financiación	Adquisiciones netas de activos financieros (b)(c)			Ajustes (b)								
			Total	Frente a Administraciones Públicas	Resto	Total	Otras cuentas pendientes de pago			Otras operaciones financieras frente a Comunidades Autónomas	Por variaciones en el tipo de cambio	Otros cambios en volumen de la deuda (d)	Otros ajustes (e)	
							Total	Frente a otras Administraciones Públicas	Resto					
														11+12+13 6=7+10+
1=2+3+6	2	3=4+5	4	5	6=7+10+	7=8+9	8	9	10	11	12	13		
03	0,3	0,5	0,2	0,1	0,0	-0,3	-0,3	-0,0	-0,2	-	-0,0	-	-0,0	
04	0,4	0,1	0,4	-0,1	0,5	-0,2	-0,1	0,0	-0,1	-	-0,0	-	-0,0	
05	0,6	0,3	0,7	0,1	0,6	-0,4	-0,3	-0,0	-0,3	-	0,0	-	-0,0	
06	0,1	0,1	0,6	0,0	0,6	-0,6	-0,5	0,0	-0,5	-	-0,0	-	-0,0	
07	0,3	0,3	0,3	-0,0	0,3	-0,4	-0,4	-0,0	-0,3	-	-0,0	-	-0,0	
08	1,1	1,7	-0,4	0,0	-0,4	-0,2	-0,2	0,0	-0,2	-	0,0	-	-0,0	
09	1,8	2,0	-0,1	-0,1	-0,1	-0,2	-0,1	-0,0	-0,1	-	0,0	-	-0,1	
10	2,9	3,8	-0,2	-0,0	-0,2	-0,6	-0,6	-0,5	-0,1	-	0,0	-	-0,1	
11	2,0	5,2	-0,6	-0,0	-0,6	-2,5	-2,6	-1,7	-0,9	-	0,0	0,1	-0,1	
12	4,2	2,0	0,2	0,0	0,1	2,0	2,0	0,3	1,8	-	0,0	-	-0,0	
13	2,1	1,6	0,2	-0,0	0,2	0,3	0,3	0,2	0,1	-	0,0	-	-0,0	
14	2,7	1,8	0,2	0,0	0,2	0,6	0,7	0,2	0,4	-	0,0	-	-0,0	
15	2,3	1,7	0,3	0,2	0,1	0,3	0,3	0,1	0,2	-	0,0	-	0,0	
16	1,2	0,9	0,1	-0,1	0,1	0,3	0,3	0,1	0,2	-	-0,0	0,0	0,0	
17	1,0	0,4	0,4	0,1	0,3	0,2	0,2	0,1	0,1	-	0,0	-	0,0	
18	0,4	0,3	0,2	-0,0	0,2	-0,0	-0,0	0,1	-0,1	-	0,0	-	0,0	
19	0,1	0,6	-0,4	-0,0	-0,3	-0,1	-0,0	0,1	-0,1	-	0,0	-	-0,0	
20	0,8	0,2	0,6	0,0	0,6	0,0	0,0	0,1	-0,1	-	-0,0	-	0,0	
21	0,7	0,1	1,5	0,0	1,5	-0,9	-0,9	-0,7	-0,2	-	0,0	-	-0,0	
21 //	P	0,4	0,1	0,0	0,1	-0,2	-0,3	0,0	-0,3	-	-0,0	-	0,1	
///	P	0,0	-1,4	1,7	0,5	1,2	-0,2	-0,3	-0,3	-	0,0	-	0,1	
IV	P	0,0	0,7	-0,1	-0,4	0,4	-0,7	-0,5	-0,4	-	0,0	-	-0,1	
22 /	P	-0,2	-0,0	-0,6	-0,0	-0,6	0,4	0,4	-	0,4	-	0,0	-	-0,0
//	P	0,5	0,6	-0,0	0,1	-0,1	-0,1	-0,2	-	-0,2	-	0,0	-	0,1
///	A	-0,1	-0,2	0,4	0,1	0,3	-0,3	-0,3	-0,3	-	-0,0	-	0,0	

Véanse notas al final del capítulo.

13. COMUNIDADES AUTÓNOMAS

13.5 Adquisición neta de activos financieros

Millones de euros

	Total	Efectivo y depósitos				Valores representativos de deuda			Préstamos	Participaciones en el capital y en fondos de inversión	Sistemas de seguros, de pensiones y de garantías estandarizadas	Derivados financieros	Otras cuentas pendientes de cobro	Pro memoria: Activos financieros frente a Administraciones Públicas
		Total	Depósitos en el Banco de España	Resto depósitos transferibles	Otros depósitos	Total	A corto plazo	A largo plazo						
	11+12+13 1=2+6+9+10+	2=3+4+5						9	10	11	12	13	14	
03	1 250	-49	-1	-59	11	-	-	-	-	519	-	-59	840	861
04	3 718	3 853	3	3 201	649	-	-	-	14	437	-	-38	-548	-462
05	6 430	5 275	45	5 074	156	-	-	-	9	594	-	27	525	592
06	6 160	4 761	32	4 094	635	-	-	-	3	314	-	21	1 061	397
07	3 501	3 475	488	1 628	1 359	-	-	-	8	129	-	3	-114	-115
08	-4 049	-4 903	1 227	-4 784	-1 346	-	-	-	3	336	-	-9	524	524
09	-1 476	-2 753	-921	-1 026	-806	-	-	-	232	125	-	104	815	-873
10	-2 597	-1 920	-604	-1 837	521	-	-	-	176	116	-	105	-1 074	-386
11	-6 100	-6 055	-198	-5 221	-636	-	-	-	-5	-33	-	91	-97	-239
12	1 647	1 892	346	1 278	269	-	-	-	-195	43	-	161	-255	166
13	2 005	1 009	56	-582	1 534	-	-	-	317	1	-	146	532	-67
14	2 172	400	-543	1 364	-421	-	-	-	427	3	-	-	1 341	445
15	2 778	1 013	1	997	15	-	-	-	179	-19	-	20	1 586	1 727
16	811	1 252	10	1 579	-337	-70	-1	-69	-202	-38	-	19	-149	-560
17	4 285	1 631	-13	1 512	132	-3	-	-3	-85	-95	-	19	2 818	859
18	2 228	2 444	30	3 061	-646	-2	-	-2	-130	-25	-	27	-85	-75
19	-4 702	-3 477	-22	-2 928	-526	3	-0	3	-152	-77	-	30	-1 029	-414
20	6 834	5 125	96	5 366	-337	10	-0	10	679	5	-	20	995	475
21	P 18 534	16 104	5 069	9 465	1 571	-4	-1	-2	112	64	-	21	2 235	462
21 //	P 1 513	1 481	1 017	46	418	0	1	-1	11	18	-	9	-6	67
///	P 20 581	19 453	3 600	15 502	351	-2	-3	1	59	13	-	4	1 055	5 735
IV	P -767	-1 954	555	-2 800	291	-9	-7	-1	32	10	-	7	1 148	-4 998
22 /	P -7 669	-8 519	-3 522	-4 531	-465	29	17	12	11	17	-	3	791	-414
//	P -161	-486	1 021	-2 030	524	2	-0	2	11	10	-	3	300	880
///	A 4 648	4 894	1 072	3 098	724	15	7	8	11	43	-	-	-314	1 126

Véanse notas al final del capítulo.

13. COMUNIDADES AUTÓNOMAS

13.6 Deuda según el Protocolo de Déficit Excesivo (PDE). Resumen general

Datos referidos a Septiembre de 2022

Millones de euros

	Serie en cuadro y columnal/Time series in table and column	Total	Valores representativos de deuda/Debt securities			Total	Préstamos/Loans				Resto del mundo/Rest of the world	Fondo de Financiación a Comunidades Autónomas/Funding of Regional Governments	Asociaciones Público-Privadas (APPs) y otra deuda impunitada/Public-Private Partnerships (PPPs) and other imputed debt	TOTAL	
			Total	Corto plazo/Short-term	Largo plazo/Long-term		Instituciones financieras residentes/Resident financial institutions		Corto plazo/Short-term						Largo plazo/Long-term
			3=4+5	4	5		Total	Del cual: factoring sin recurso	9	10					11
	1	2=3+6	3=4+5	4	5	6=7+11+12+13	7=9+10	8	9	10	11	12	13		
TOTAL	13.9/1	314 845	45 830	182	45 648	269 015	61 509	1 051	3 279	58 230	17 353	182 275	7 878	7 878	
1. Andalucía	13.9/2	37 286	4 870	157	4 713	32 416	4 014	56	55	3 959	2 152	25 802	449	1. Andalucía	
2. Aragón	13.9/3	8 952	938	-	938	8 013	3 518	25	35	3 484	487	4 008	-	2. Aragón	
3. Principado de Asturias	13.9/4	4 002	364	-	364	3 639	2 195	8	91	2 104	488	858	97	3. Principado de Asturias	
4. Illes Balears	13.9/5	9 170	600	-	600	8 570	3 837	25	193	3 644	53	4 464	216	4. Illes Balears	
5. Canarias	13.9/6	6 093	751	-	751	5 343	4 000	26	24	3 976	41	1 301	-	5. Canarias	
6. Cantabria	13.9/7	3 424	40	-	40	3 384	66	40	4	62	112	3 127	79	6. Cantabria	
7. Castilla-La Mancha	13.9/8	15 588	633	-	633	14 955	4 399	8	72	4 327	421	10 134	-	7. Castilla-La Mancha	
8. Castilla y León	13.9/9	13 051	3 808	-	3 808	9 243	5 342	112	127	5 215	1 479	2 157	265	8. Castilla y León	
9. Cataluña	13.9/10	85 193	2 472	-	2 472	82 721	4 320	90	1 392	2 928	4 145	70 318	3 937	9. Cataluña	
10. Extremadura	13.9/11	5 108	470	-	470	4 639	2 579	12	35	2 543	96	1 964	-	10. Extremadura	
11. Galicia	13.9/12	11 500	2 500	-	2 500	9 000	4 640	10	8	4 632	1 031	2 986	343	11. Galicia	
12. La Rioja	13.9/13	1 670	30	-	30	1 640	730	1	51	679	155	755	-	12. La Rioja	
13. Comunidad de Madrid	13.9/14	33 995	19 664	25	19 639	14 330	9 754	24	38	9 716	2 630	-	1 947	13. Comunidad de Madrid	
14. Región de Murcia	13.9/15	11 557	95	-	95	11 462	1 689	164	581	1 108	438	9 331	4	14. Región de Murcia	
15. Comunidad Foral de Navarra	13.9/16	3 066	1 184	-	1 184	1 882	1 219	3	3	1 216	378	-	286	15. Comunidad Foral de Navarra	
16. País Vasco	13.9/17	11 265	6 961	-	6 961	4 304	3 088	4	4	3 084	1 216	45	-	16. País Vasco	
17. Comunitat Valenciana	13.9/18	53 923	452	-	452	53 471	6 117	443	564	5 553	2 032	45 068	255	17. Comunitat Valenciana	
PRO MEMORIA: EMPRESAS PÚBLICAS NO INCLUIDAS EN EL SECTOR AAPP	13.11/1	2 576	591	-	591	1 985	927	44	90	837	1 058	-	-	MEMORANDUM ITEM: PUBLIC ENTERPRISES NOT INCLUDED WITHIN THE GENERAL GOVERNMENT	

September 2022 data

13.6 Debt according to the Excessive Deficit Procedure (EDP). General Summary

EUR millions

13. REGIONAL (AUTONOMOUS) GOVERNMENTS

Nota: El Fondo de Financiación a Comunidades Autónomas ha asumido la deuda, a diciembre de 2014, del Fondo de Liquidez Autónoma (FLA) y del Fondo para la Financiación del Pago a Proveedores (FFPP)./ Note: The Fund for the Financing of Regional (Autonomous) Governments has assumed the outstanding debt of the former FLA and FFPP funds until december 2014.

13. COMUNIDADES AUTÓNOMAS

13.7 Deuda según el Protocolo de Déficit Excesivo (PDE) por instrumentos

Millones de euros y porcentajes

	Total		Efectivo y depósitos	Valores representativos de deuda (a)			Préstamos			Pro memoria:			Avalos concedidos
	1=3+4+7	Porcentajes del PIB pm 2		4=5+6	A corto plazo 5	A largo plazo 6	7=8+9	A corto plazo 8	A largo plazo 9	Deuda según el PDE en poder de otras Administraciones Públicas			
										Total 10=11+12	Fondo de Financiación a Comunidades Autónomas (FFCCAA) 11	Resto 12	
03	49 028	6,1	-	25 130	840	24 290	23 898	3 791	20 107	-	-	0	1 538
04	52 054	6,1	-	26 645	1 096	25 549	25 409	3 361	22 047	-	-	0	1 735
05	57 880	6,2	-	29 510	1 421	28 090	28 370	2 257	26 113	-	-	0	2 083
06	59 126	5,9	-	31 273	1 207	30 066	27 853	2 492	25 361	-	-	0	2 086
07	61 960	5,8	-	31 394	1 477	29 917	30 566	2 727	27 838	-	-	0	1 894
08	74 497	6,7	-	32 831	1 904	30 927	41 666	4 919	36 747	-	-	0	3 089
09	93 270	8,7	-	41 616	1 798	39 818	51 654	6 884	44 770	-	-	0	3 380
10	124 239	11,6	-	55 156	2 189	52 966	69 083	6 409	62 674	556	-	556	3 754
11	145 879	13,7	-	63 437	7 790	55 647	82 441	13 114	69 328	834	-	834	4 273
12	189 183	18,3	-	63 694	3 881	59 813	125 489	10 993	114 496	35 229	34 330	899	3 994
13	210 520	20,6	-	58 265	1 271	56 994	152 255	10 047	142 208	62 477	61 491	986	3 604
14	237 941	23,0	-	55 985	69	55 916	181 956	10 063	171 893	89 895	88 748	1 147	3 024
15	263 259	24,4	-	49 246	138	49 108	214 013	9 609	204 404	127 114	125 666	1 448	2 500
16	276 995	24,9	-	46 663	254	46 409	230 332	8 496	221 836	150 031	148 595	1 436	2 411
17	288 118	24,8	-	46 784	283	46 501	241 334	8 216	233 118	167 620	166 161	1 460	1 933
18	293 396	24,4	-	43 172	244	42 928	250 224	5 615	244 608	180 523	179 129	1 393	1 060
19	295 080	23,7	-	44 870	453	44 418	250 209	4 461	245 749	181 549	180 170	1 378	448
20 IV	303 992	27,2	-	42 107	315	41 792	261 885	2 534	259 351	180 056	178 865	1 191	646
21 I	P 307 685	27,8	-	43 430	338	43 092	264 256	6 443	257 812	177 891	176 708	1 183	683
II	P 312 030	27,0	-	44 376	281	44 095	267 654	5 517	262 137	176 785	175 664	1 121	909
III	P 312 294	26,6	-	45 013	250	44 763	267 281	4 220	263 060	176 740	175 619	1 121	873
IV	P 312 588	25,9	-	46 019	265	45 754	266 569	2 143	264 426	180 766	179 763	1 003	824
22 I	P 309 743	25,0	-	45 989	248	45 741	263 754	3 266	260 488	177 567	176 538	1 029	801
II	P 316 663	24,9	-	46 379	189	46 190	270 284	4 236	266 048	181 124	180 045	1 078	829
III	A 314 845	24,2	-	45 830	182	45 648	269 015	3 279	265 736	183 356	182 275	1 081	758

13. COMUNIDADES AUTÓNOMAS

13.8 Deuda según el Protocolo de Déficit Excesivo (PDE) por agrupaciones institucionales

Millones de euros y porcentajes

	Importes						Porcentajes del PIB pm						Pro memoria PIB pm (b)
	Total 1=2a5-6	Adminis- tración general (a) 2	Otras unidades que se clasifican en el subsector CCAA del sector AAPP			Consoli- dación entre distintas unidades de CCAA 6	Total 7=8a11-12	Adminis- tración general (a) 8	Otras unidades que se clasifican en el subsector CCAA del sector AAPP			Consoli- dación entre distintas unidades de CCAA 12	
			Organismos autónomos administra- tivos y similares 3	Univer- sidades 4	Empresas 5				Organismos autónomos administra- tivos y similares 9	Univer- sidades 10	Empresas 11		
03	49 028	38 182	6 006	2 139	2 701	...	6,1	4,8	0,7	0,3	0,3	...	802 266
04	52 054	40 835	6 490	1 458	3 271	...	6,1	4,8	0,8	0,2	0,4	...	859 437
05	57 880	43 377	9 751	1 385	3 368	...	6,2	4,7	1,1	0,1	0,4	...	927 357
06	59 126	44 091	10 208	1 327	3 499	...	5,9	4,4	1,0	0,1	0,3	...	1 003 823
07	61 960	46 971	10 059	1 235	3 695	...	5,8	4,4	0,9	0,1	0,3	...	1 075 539
08	74 497	55 337	12 629	1 168	5 363	...	6,7	5,0	1,1	0,1	0,5	...	1 109 541
09	93 270	72 224	13 898	978	6 170	...	8,7	6,8	1,3	0,1	0,6	...	1 069 323
10	124 239	99 073	17 103	876	7 188	...	11,6	9,2	1,6	0,1	0,7	...	1 072 709
11	145 879	121 632	15 105	906	8 236	...	13,7	11,4	1,4	0,1	0,8	...	1 063 763
12	189 183	164 582	16 277	929	7 395	...	18,3	16,0	1,6	0,1	0,7	...	1 031 104
13	210 520	188 784	15 395	743	5 598	...	20,6	18,5	1,5	0,1	0,5	...	1 020 677
14	237 941	218 435	14 293	471	4 743	-	23,0	21,2	1,4	0,0	0,5	-	1 032 608
15	263 259	244 495	14 265	423	4 076	10	24,4	22,7	1,3	0,0	0,4	0,0	1 078 092
16	276 995	260 042	13 111	397	3 445	6	24,9	23,3	1,2	0,0	0,3	0,0	1 114 420
17	288 118	273 076	11 842	274	2 926	4	24,8	23,5	1,0	0,0	0,3	0,0	1 162 492
18	293 396	280 085	10 489	265	2 557	2	24,4	23,3	0,9	0,0	0,2	0,0	1 203 859
19	295 080	283 558	9 432	239	1 851	4	23,7	22,8	0,8	0,0	0,1	0,0	1 245 513
20 IV	303 992	293 756	8 372	219	1 645	0	27,2	26,3	0,7	0,0	0,1	0,0	1 117 989
21 I	P 307 685	297 770	8 032	255	1 629	0	27,8	26,9	0,7	0,0	0,1	0,0	1 107 963
II	P 312 030	302 244	7 934	250	1 601	0	27,0	26,1	0,7	0,0	0,1	0,0	1 157 392
III	P 312 294	302 566	7 950	222	1 556	0	26,6	25,7	0,7	0,0	0,1	0,0	1 175 277
IV	P 312 588	303 642	7 285	191	1 469	0	25,9	25,2	0,6	0,0	0,1	0,0	1 206 842
22 I	P 309 743	300 908	7 189	191	1 455	0	25,0	24,3	0,6	0,0	0,1	0,0	1 238 701
II	P 316 663	307 802	7 229	209	1 422	0	24,9	24,2	0,6	0,0	0,1	0,0	1 270 840
III	A 314 845	305 981	7 234	194	1 436	15	24,2	23,5	0,6	0,0	0,1	0,0	1 301 401

Véanse notas al final del capítulo.

13. COMUNIDADES AUTÓNOMAS

13.9 Deuda según el Protocolo de Déficit Excesivo (PDE) por Comunidades Autónomas (a). Importes

Millones de euros

	Total	Andalucía	Aragón	Princ. de Asturias	Illes Balears	Canarias	Cantabria	Castilla-La Mancha	Castilla y León	Cataluña	Extremadura	Galicia	La Rioja	Comun. de Madrid	Región de Murcia	Comun. Foral Navarra	Pais Vasco (b)	Comun. Valenciana
	1	2	3	4	5	6	7	8	9	10	11	12	13	14	15	16	17	18
03	49 028	7 460	1 110	880	858	1 133	372	807	1 436	10 918	782	3 186	184	9 059	685	644	1 498	8 016
04	52 054	7 427	1 134	802	950	1 178	377	1 057	1 451	12 259	783	3 265	193	8 976	748	646	1 387	9 420
05	57 880	7 354	1 153	803	1 589	1 430	411	1 351	1 789	14 544	783	3 381	187	10 099	691	646	1 138	10 532
06	59 126	7 314	1 163	729	1 635	1 563	398	1 543	1 798	14 873	784	3 535	184	10 073	686	647	929	11 270
07	61 960	7 177	1 165	744	1 798	1 562	434	1 829	1 894	15 776	785	3 712	276	10 967	648	645	642	11 906
08	74 497	8 143	1 517	770	2 696	1 885	511	2 584	2 608	20 825	904	3 954	393	11 380	755	868	1 007	13 696
09	93 270	10 062	1 890	1 080	3 571	2 352	662	4 288	3 227	25 661	1 086	4 859	507	12 822	1 340	1 085	2 663	16 113
10	124 239	12 562	2 901	1 701	4 458	3 298	992	6 110	4 630	35 616	1 747	6 189	726	14 323	2 107	1 691	5 070	20 119
11	145 879	14 793	3 403	2 155	4 774	3 718	1 293	6 886	5 804	44 095	2 021	7 079	900	16 255	2 806	2 446	5 591	21 860
12	189 183	21 064	4 607	2 675	6 130	4 687	2 032	10 190	7 933	52 355	2 436	8 324	1 045	20 906	4 628	2 847	7 259	30 065
13	210 520	24 441	5 369	3 052	6 884	5 281	2 178	11 343	8 527	58 179	2 630	9 212	1 143	22 863	5 543	3 136	8 280	32 459
14	237 941	29 373	6 010	3 479	7 798	6 034	2 428	12 858	9 359	64 466	3 092	9 961	1 296	25 414	6 838	3 197	8 915	37 422
15	263 259	31 643	6 930	3 876	8 330	6 663	2 677	13 426	10 557	72 675	3 576	10 375	1 436	28 683	7 601	3 322	9 486	42 003
16	276 995	33 325	7 486	4 094	8 572	6 935	2 890	14 055	11 316	75 118	4 059	10 854	1 487	30 417	8 305	3 461	9 958	44 663
17	288 118	34 260	7 959	4 244	8 816	7 042	3 033	14 430	11 870	77 740	4 401	11 210	1 570	32 783	8 795	3 628	10 149	46 187
18	293 396	35 439	8 251	4 351	8 721	6 808	3 171	14 714	12 360	78 732	4 622	11 342	1 591	33 448	9 232	3 445	10 086	47 084
19	295 080	35 431	8 315	4 357	8 863	6 613	3 188	14 949	12 473	79 054	4 721	11 315	1 608	33 469	9 562	3 297	9 425	48 440
20 IV	303 992	36 096	8 742	4 447	9 120	6 412	3 344	15 328	12 932	79 486	4 896	11 538	1 653	34 601	10 187	3 617	10 785	50 807
21 I	P 307 685	35 098	8 767	4 907	9 008	6 694	3 340	15 659	12 983	80 766	5 084	11 738	1 656	35 349	10 844	3 751	10 924	51 117
II	P 312 030	35 577	8 979	4 865	9 359	6 575	3 525	15 652	13 290	81 862	5 321	12 071	1 699	35 194	11 154	3 620	11 539	51 747
III	P 312 294	36 428	8 966	5 106	9 378	6 315	3 426	15 607	13 100	83 047	5 192	11 259	1 650	34 150	11 284	3 613	11 470	52 301
IV	P 312 588	37 291	9 060	4 368	9 005	6 434	3 426	15 498	13 215	82 372	5 046	11 715	1 652	34 409	10 959	3 146	11 172	53 820
22 I	P 309 743	35 865	8 544	4 323	8 564	6 222	3 259	14 905	12 945	83 724	4 938	11 314	1 560	34 831	11 513	3 064	11 125	53 049
II	P 316 663	37 419	9 199	4 246	9 135	6 455	3 428	15 519	13 124	84 486	5 093	11 824	1 647	34 563	11 587	3 282	11 395	54 260
III	A 314 845	37 286	8 952	4 002	9 170	6 093	3 424	15 588	13 051	85 193	5 108	11 500	1 670	33 995	11 557	3 066	11 265	53 923

Véanse notas al final del capítulo.

13. COMUNIDADES AUTÓNOMAS

13.10 Deuda según el Protocolo de Déficit Excesivo (PDE) por Comunidades Autónomas (a). Porcentajes del PIB pm (c)

Porcentajes

	Total	Andalucía	Aragón	Princ. de Asturias	Illes Balears	Canarias	Cantabria	Castilla-La Mancha	Castilla y León	Cataluña	Extremadura	Galicia	La Rioja	Comun. de Madrid	Región de Murcia	Comun. Foral Navarra	Pais Vasco (b)	Comun. Valenciana
	1	2	3	4	5	6	7	8	9	10	11	12	13	14	15	16	17	18
03	6,1	6,8	4,4	5,1	4,3	3,5	3,8	2,9	3,4	7,2	6,0	7,7	3,1	6,3	3,4	4,8	3,1	10,3
04	6,1	6,3	4,3	4,4	4,5	3,4	3,7	3,6	3,2	7,6	5,6	7,4	3,0	5,8	3,4	4,5	2,7	11,3
05	6,2	5,7	4,0	4,0	7,0	3,9	3,7	4,2	3,7	8,3	5,1	7,0	2,7	6,1	2,9	4,2	2,0	11,7
06	5,9	5,3	3,7	3,4	6,6	4,0	3,3	4,4	3,5	7,9	4,8	6,8	2,5	5,6	2,6	3,9	1,5	11,5
07	5,8	4,8	3,4	3,2	6,8	3,8	3,4	4,8	3,4	7,8	4,5	6,6	3,5	5,7	2,3	3,6	1,0	11,4
08	6,7	5,4	4,3	3,2	9,8	4,5	3,9	6,5	4,6	10,0	5,0	6,8	4,8	5,7	2,6	4,7	1,5	12,7
09	8,7	6,9	5,6	4,8	13,5	5,8	5,2	11,1	5,9	12,8	6,1	8,6	6,4	6,5	4,8	6,1	4,2	15,9
10	11,6	8,7	8,6	7,5	16,8	8,1	7,7	15,8	8,4	17,7	9,6	10,9	9,1	7,3	7,5	9,4	7,8	19,9
11	13,7	10,3	10,2	9,6	18,1	9,2	10,2	18,0	10,6	22,2	11,4	12,7	11,4	8,2	10,3	13,6	8,7	21,9
12	18,3	15,3	14,4	12,5	23,6	12,0	16,7	27,6	15,0	27,1	14,3	15,4	13,7	10,7	17,5	16,5	11,6	31,6
13	20,6	18,0	16,7	14,7	26,5	13,5	18,4	31,4	16,6	30,3	15,4	17,1	15,2	11,9	20,9	18,2	13,4	34,4
14	23,0	21,3	18,6	16,8	29,1	15,4	20,1	36,4	18,2	33,0	18,2	18,4	16,9	13,0	25,6	18,3	14,2	38,8
15	24,4	21,9	21,1	18,1	29,5	16,4	21,7	36,2	19,8	35,5	20,0	18,3	18,0	14,0	26,7	18,3	14,6	41,9
16	24,9	22,4	21,9	18,9	28,7	16,5	22,7	36,7	20,7	35,3	21,9	18,6	18,5	14,4	28,3	18,5	14,8	43,2
17	24,8	22,0	22,3	18,8	28,1	15,9	22,9	36,2	21,2	35,1	22,5	18,6	18,9	14,8	28,8	18,6	14,6	42,8
18	24,4	22,1	22,4	18,7	26,6	14,8	23,1	35,5	21,1	34,3	23,0	18,2	18,5	14,5	29,7	17,2	14,0	42,1
19	23,7	21,5	21,9	18,4	26,1	14,0	22,5	35,3	20,9	33,2	23,1	17,6	18,2	13,8	29,6	15,8	12,7	41,9
20 IV	27,2	24,3	24,6	20,9	34,8	16,6	26,0	39,0	23,6	37,4	25,9	19,7	20,4	15,8	34,3	19,1	16,2	48,5
21 I	P 27,8	23,8	25,2	22,8	32,4	17,1	26,3	40,3	24,3	38,3	27,5	20,2	20,9	16,4	36,7	20,1	16,6	49,4
II	P 27,0	23,1	24,7	21,6	32,2	16,1	26,5	38,6	23,8	37,2	27,6	19,9	20,6	15,6	36,1	18,5	16,8	47,9
III	P 26,6	23,3	24,3	22,4	31,8	15,2	25,4	37,9	23,1	37,2	26,5	18,3	19,7	14,9	36,0	18,2	16,4	47,7
IV	P 25,9	23,2	23,9	18,6	29,7	15,1	24,7	36,6	22,7	35,9	25,1	18,5	19,2	14,7	34,0	15,4	15,6	47,8
22 I	P 25,0	21,7	21,9	18,0	27,5	14,2	22,9	34,3	21,7	35,6	23,9	17,4	17,6	14,5	34,8	14,6	15,1	45,9
II	P 24,9	22,1	23,0	17,2	28,6	14,4	23,5	34,9	21,4	35,0	24,0	17,8	18,2	14,0	34,2	15,3	15,1	45,8
III	A 24,2	21,5	21,9	15,8	28,0	13,2	22,9	34,2	20,8	34,4	23,5	16,9	18,0	13,4	33,3	14,0	14,6	44,4

Véanse notas al final del capítulo.

13. EMPRESAS PÚBLICAS DE COMUNIDADES AUTÓNOMAS

13.11 Deuda por Comunidades Autónomas propietarias de las Empresas Públicas no incluidas en el sector Administraciones Públicas (a). Importes

Millones de euros

	Total	Andalucía	Aragón	Princ. de Asturias	Illes Balears	Canarias	Cantabria	Castilla-La Mancha	Castilla y León	Cataluña	Extremadura	Galicia	La Rioja	Comun. de Madrid	Región de Murcia	Comun. Foral Navarra	Pais Vasco	Comun. Valenciana
	1	2	3	4	5	6	7	8	9	10	11	12	13	14	15	16	17	18
03	6 184	124	128	25	49	307	9	467	28	2 613	15	17	9	593	0	52	331	1 415
04	6 561	135	145	14	39	332	9	611	41	2 813	14	18	3	559	-	56	382	1 389
05	6 233	125	124	61	44	209	10	698	39	2 663	8	20	9	506	0	159	355	1 205
06	7 629	120	88	94	92	204	19	670	37	3 274	8	178	28	956	-	144	355	1 362
07	9 138	166	218	170	548	217	19	672	54	3 698	4	237	17	924	-	249	538	1 408
08	9 382	103	309	159	442	249	20	635	94	4 480	14	305	25	1 158	29	299	445	616
09	11 366	111	384	215	377	249	35	749	249	5 660	18	195	0	1 321	27	350	648	778
10	10 958	216	464	279	355	244	35	648	23	5 593	18	186	3	1 482	0	323	543	547
11	9 551	235	477	321	324	224	36	79	82	4 670	22	194	1	1 678	0	74	546	590
12	7 106	198	327	332	272	221	38	-	104	3 637	29	179	3	1 645	0	62	57	0
13	6 133	185	207	195	184	210	35	-	160	3 054	7	82	4	1 703	0	50	57	0
14	5 520	171	82	65	114	197	39	-	151	2 815	8	47	4	1 740	0	38	47	0
15	4 997	134	79	7	68	183	37	0	165	2 394	8	39	4	1 829	-	24	7	21
16	4 457	115	72	7	41	22	32	0	171	2 092	6	18	4	1 854	0	17	5	2
17	3 750	77	63	5	34	17	31	-	-	1 637	5	13	0	1 674	-	12	181	2
18	3 260	63	52	5	25	0	18	0	0	1 433	0	7	0	1 479	-	10	167	1
19	2 781	46	52	4	19	0	14	0	0	1 096	0	7	0	1 383	-	8	152	1
20 IV	2 811	49	47	4	13	1	5	0	0	1 131	1	6	0	1 410	-	6	137	1
21 I	P	2 795	43	56	4	13	0	5	0	1 135	0	7	0	1 390	-	6	135	1
II	P	2 741	39	59	4	9	0	6	0	1 112	0	22	0	1 355	-	6	128	1
III	P	2 694	50	59	4	9	0	5	0	1 062	0	19	0	1 351	-	5	128	1
IV	P	2 684	38	54	3	8	0	2	0	987	0	10	0	1 452	-	6	122	1
22 I	P	2 627	38	47	3	8	0	1	0	987	0	5	0	1 410	-	4	121	1
II	P	2 608	38	52	3	5	0	1	0	995	0	5	0	1 386	-	5	114	1
III	A	2 576	39	43	3	5	0	1	0	770	0	5	0	1 612	-	4	92	1

Véanse notas al final del capítulo.

13. EMPRESAS PÚBLICAS DE COMUNIDADES AUTÓNOMAS

13.12 Deuda por Comunidades Autónomas propietarias de las Empresas Públicas no incluidas en el sector Administraciones Públicas (a). Porcentajes del PIB pm (c)

Porcentajes

	Total	Andalucía	Aragón	Princ. de Asturias	Illes Balears	Canarias	Cantabria	Castilla-La Mancha	Castilla y León	Cataluña	Extremadura	Galicia	La Rioja	Comun. de Madrid	Región de Murcia	Comun. Foral Navarra	Pais Vasco (b)	Comun. Valenciana
	1	2	3	4	5	6	7	8	9	10	11	12	13	14	15	16	17	18
03	0,8	0,1	0,5	0,1	0,3	0,9	0,1	1,7	0,1	1,7	0,1	0,0	0,2	0,4	0,0	0,4	0,7	1,8
04	0,8	0,1	0,5	0,1	0,2	1,0	0,1	2,1	0,1	1,7	0,1	0,0	0,0	0,4	-	0,4	0,7	1,7
05	0,7	0,1	0,4	0,3	0,2	0,6	0,1	2,2	0,1	1,5	0,0	0,0	0,1	0,3	0,0	1,0	0,6	1,3
06	0,8	0,1	0,3	0,4	0,4	0,5	0,2	1,9	0,1	1,7	0,0	0,3	0,4	0,5	-	0,9	0,6	1,4
07	0,8	0,1	0,6	0,7	2,1	0,5	0,1	1,8	0,1	1,8	0,0	0,4	0,2	0,5	-	1,4	0,8	1,3
08	0,8	0,1	0,9	0,7	1,6	0,6	0,1	1,6	0,2	2,2	0,1	0,5	0,3	0,6	0,1	1,6	0,7	0,6
09	1,1	0,1	1,1	1,0	1,4	0,6	0,3	1,9	0,5	2,8	0,1	0,3	0,0	0,7	0,1	2,0	1,0	0,8
10	1,0	0,1	1,4	1,2	1,3	0,6	0,3	1,7	0,0	2,8	0,1	0,3	0,0	0,8	0,0	1,8	0,8	0,5
11	0,9	0,2	1,4	1,4	1,2	0,6	0,3	0,2	0,2	2,3	0,1	0,3	0,0	0,8	0,0	0,4	0,9	0,6
12	0,7	0,1	1,0	1,6	1,0	0,6	0,3	-	0,2	1,9	0,2	0,3	0,0	0,8	0,0	0,4	0,1	0,0
13	0,6	0,1	0,6	0,9	0,7	0,5	0,3	-	0,3	1,6	0,0	0,2	0,1	0,9	0,0	0,3	0,1	0,0
14	0,5	0,1	0,3	0,3	0,4	0,5	0,3	-	0,3	1,4	0,0	0,1	0,1	0,9	0,0	0,2	0,1	0,0
15	0,5	0,1	0,2	0,0	0,2	0,5	0,3	0,0	0,3	1,2	0,0	0,1	0,0	0,9	-	0,1	0,0	0,0
16	0,4	0,1	0,2	0,0	0,1	0,1	0,2	0,0	0,3	1,0	0,0	0,0	0,0	0,9	0,0	0,1	0,0	0,0
17	0,3	0,0	0,2	0,0	0,1	0,0	0,2	-	-	0,7	0,0	0,0	0,0	0,8	-	0,1	0,3	0,0
18	0,3	0,0	0,1	0,0	0,1	0,0	0,1	0,0	0,0	0,6	0,0	0,0	0,0	0,6	-	0,0	0,2	0,0
19	0,2	0,0	0,1	0,0	0,1	0,0	0,1	0,0	0,0	0,5	0,0	0,0	0,0	0,6	-	0,0	0,2	0,0
20 IV	0,3	0,0	0,1	0,0	0,0	0,0	0,0	0,0	0,0	0,5	0,0	0,0	0,0	0,6	-	0,0	0,2	0,0
21 I	P	0,3	0,0	0,2	0,0	0,0	0,0	0,0	0,0	0,5	0,0	0,0	0,0	0,6	-	0,0	0,2	0,0
II	P	0,2	0,0	0,2	0,0	0,0	0,0	0,0	0,0	0,5	0,0	0,0	0,0	0,6	-	0,0	0,2	0,0
III	P	0,2	0,0	0,2	0,0	0,0	0,0	0,0	0,0	0,5	0,0	0,0	0,0	0,6	-	0,0	0,2	0,0
IV	P	0,2	0,0	0,1	0,0	0,0	0,0	0,0	0,0	0,4	0,0	0,0	0,0	0,6	-	0,0	0,2	0,0
22 I	P	0,2	0,0	0,1	0,0	0,0	0,0	0,0	0,0	0,4	0,0	0,0	0,0	0,6	-	0,0	0,2	0,0
II	P	0,2	0,0	0,1	0,0	0,0	0,0	0,0	0,0	0,4	0,0	0,0	0,0	0,6	-	0,0	0,2	0,0
III	A	0,2	0,0	0,1	0,0	0,0	0,0	0,0	0,0	0,3	0,0	0,0	0,0	0,6	-	0,0	0,1	0,0

Véanse notas al final del capítulo.

NOTAS A LOS CUADROS DEL CAPÍTULO 13. COMUNIDADES AUTÓNOMAS

Cuadro 13.1

- a. Pasivos emitidos por las Comunidades Autónomas en poder de otras Comunidades Autónomas, otras cuentas pendientes de pago y ajustes por diferencias entre el valor de mercado y el valor nominal de los pasivos, la contracción de pasivos por acciones y otras participaciones (PF.5), así como otros ajustes como consecuencia de reclasificaciones de unidades institucionales y otras revisiones de información.
- b. El PIB a precios de mercado se ha elaborado a partir de la serie oficial de la CNE trimestral que publica el INE agregando los últimos cuatro trimestres para cada fecha de referencia.

Cuadro 13.2

Nota: Los porcentajes de los trimestres se calculan: 1) cuando se dispone del PIB de los cuatro trimestres del año en cuestión se toma como referencia el PIB del año; 2) cuando no se dispone del PIB de los cuatro trimestres del año en cuestión se toma como referencia el PIB anual que resulta de agregar el PIB trimestral de los últimos cuatro trimestres.

Véanse notas al cuadro 13.1.

Cuadro 13.3

- a. Variaciones anuales de la columna 9 del cuadro 13.1.
- b. Un signo positivo significa que el concepto correspondiente contribuye a incrementar la deuda; un signo negativo, que contribuye a disminuirla.
- c. Columna detallada en el cuadro 13.5.
- d. Incluye efectos como los producidos por reclasificación de unidades institucionales o instrumentos financieros.
- e. Incluye los ajustes por los intereses devengados menos los intereses pagados, por primas de emisión o de amortización, por la diferencia entre el nominal emitido y el efectivo captado en las emisiones a descuento, por pérdidas o ganancias de capital realizadas en la amortización anticipada de pasivos y la contracción de pasivos por acciones y otras participaciones (PF 5).

Cuadro 13.4

Véanse notas al cuadro 13.3.

Cuadro 13.7

- a. El detalle de las emisiones en euros y en monedas distintas del euro se puede consultar en el capítulo 21, cuadro 18. La diferencia entre la columna 3 de este cuadro, 'Total valores representativos de deuda', y la columna 1 del cuadro 21.18, 'Total valores distintos de acciones, excepto derivados financieros', se debe a que la Deuda elaborada según la metodología del Protocolo de Déficit Excesivo (PDE) tiene en cuenta las operaciones swaps de divisa realizadas por las diferentes Comunidades Autónomas.

Cuadro 13.8

- a. Incluye los Órganos de Gobierno de las Comunidades Autónomas.
- b. El PIB a precios de mercado se ha elaborado a partir de la serie oficial de la CNE trimestral que publica el INE agregando los últimos cuatro trimestres para cada fecha de referencia.

Cuadro 13.9

- a. Para cada Comunidad Autónoma incluye las unidades que se ocupan de la administración general de la Comunidad Autónoma, las universidades localizadas en su ámbito y aquellos organismos y empresas dependientes de la Comunidad Autónoma que se clasifican como Administraciones Públicas. Las Ciudades Autónomas de Ceuta y Melilla se clasifican en el subsector Corporaciones Locales de la Contabilidad Nacional.
- b. Las Diputaciones Forales del País Vasco se clasifican en el subsector Corporaciones Locales de la Contabilidad Nacional. En el cuadro 14.8, columna 16, se ofrece la deuda de las Diputaciones Forales del País Vasco.

Cuadro 13.10

- c. El PIB a precios de mercado utilizado para el total se ha elaborado a partir de la serie oficial de la CNE trimestral que publica el INE, agregando los últimos cuatro trimestres para cada fecha de referencia. Para las Comunidades Autónomas, se ha aplicado al PIB pm nacional la estructura regional del último PIB pm de la Contabilidad Regional de España (CRE) publicado por el INE.

Véanse notas al cuadro 13.9.

Cuadro 13.11

- a. Las unidades que se recogen aquí como Empresas Públicas son los principales organismos no administrativos, entes y empresas de las Comunidades Autónomas no clasificadas como Administraciones Públicas. Para facilitar la comparación con la deuda de las Administraciones Públicas que figura en los cuadros anteriores (que es la deuda pública en sentido estricto), la deuda de las Empresas Públicas que figura en este cuadro se ha calculado siguiendo la metodología del PDE. La deuda de las Empresas Públicas no está incluida en el ámbito del PDE y, por tanto, a diferencia de la deuda de las Administraciones Públicas (deuda pública), no se incluye en las Notificaciones que se remiten a la Comisión Europea.

Cuadro 13.12

- c. El PIB a precios de mercado utilizado para el total se ha elaborado a partir de la serie oficial de la CNE trimestral que publica el INE, agregando los últimos cuatro trimestres para cada fecha de referencia. Para las Comunidades Autónomas, se ha aplicado al PIB pm nacional la estructura regional del último PIB pm de la Contabilidad Regional de España (CRE) publicado por el INE.

Véanse notas a del cuadro 13.11 y b del cuadro 13.9.

CAPÍTULO 14 CORPORACIONES LOCALES

14. CORPORACIONES LOCALES

14.1 Capacidad (+) o necesidad (-) de financiación, pasivos en circulación y deuda según el Protocolo de Déficit Excesivo (PDE). Importes

Capacidad (+) o necesidad (-) de financiación: INE e IGAE. PIBpm: INE.

Millones de euros

1	Capacidad (+) o Necesidad (-) de financiación	Pasivos en circulación y deuda según el PDE							10	Pro memoria: PIB pm (b)		
		2	Pasivos en circulación según las Cuentas Financieras de la Economía Española	Ajustes por pasivos no incluidos en la deuda PDE, por valoración y otros (a)							Deuda según el PDE	
				3=4+5+8	4	Deuda PDE de Corporaciones Locales en poder de otras Corporaciones locales	Otras cuentas pendientes de pago					Ajustes de valoración y otros
							5=6+7	6				
04		112	34 965	10 811	-	10 649	12	10 637	163	24 153	859 437	
05		-548	39 125	13 591	-	13 439	23	13 416	152	25 535	927 357	
06		759	42 499	14 965	-	14 864	24	14 840	101	27 534	1 003 823	
07		-3 338	46 318	16 933	-	16 842	20	16 822	92	29 385	1 075 539	
08		-5 375	50 768	18 993	-	18 896	26	18 870	97	31 775	1 109 541	
09		-5 910	55 075	20 374	-	20 298	49	20 249	76	34 700	1 069 323	
10		-7 051	59 780	24 328	-	24 389	1 459	22 930	-62	35 453	1 072 709	
11		-8 506	64 890	28 070	-	28 185	5 341	22 844	-115	36 819	1 063 763	
12		3 307	62 771	18 768	-	18 850	4 430	14 420	-81	44 003	1 031 104	
13		5 689	59 475	17 365	-	17 291	3 923	13 368	74	42 109	1 020 677	
14		5 452	56 107	17 778	-	17 558	3 280	14 278	220	38 329	1 032 608	
15		4 645	53 222	18 113	-	17 914	3 496	14 418	199	35 109	1 078 092	
16		6 986	50 170	17 973	-	17 778	2 399	15 379	195	32 197	1 114 420	
17		6 733	47 940	18 905	-	18 762	2 160	16 602	143	29 034	1 162 492	
18		6 339	45 086	19 306	-	19 193	1 899	17 294	113	25 780	1 203 859	
19		3 831	42 330	19 098	-	18 927	1 725	17 202	172	23 231	1 245 513	
20		2 758	42 169	20 216	-	20 016	1 356	18 660	200	21 953	1 117 989	
21	P	3 457	42 841	20 770	-	20 621	1 158	19 463	149	22 071	1 206 842	
21 //	P	-1 110	44 119	21 450	-	21 293	1 218	20 075	157	22 669	1 157 392	
///	P	3 440	43 871	21 526	-	21 360	1 183	20 177	166	22 346	1 175 277	
IV	P	1 151	42 841	20 770	-	20 621	1 158	19 463	149	22 071	1 206 842	
22 /	P	-287	46 280	23 831	-	23 704	1 118	22 586	128	22 449	1 238 701	
///	P	-686	46 897	24 087	-	24 044	1 081	22 963	44	22 810	1 270 840	
///	A	-401	48 481	26 198	-	26 175	4 925	21 250	24	22 282	1 301 401	

Véanse notas al final del capítulo.

14. CORPORACIONES LOCALES

14.2 Capacidad (+) o necesidad (-) de financiación, pasivos en circulación y deuda según el Protocolo de Déficit Excesivo (PDE). Porcentajes del PIB pm

Capacidad (+) o necesidad (-) de financiación: INE e IGAE. PIBpm: INE.

Porcentajes

1	Capacidad (+) o Necesidad (-) de financiación	Pasivos en circulación y deuda según el PDE							10	Pro memoria: PIB pm (b)		
		2	Pasivos en circulación según las Cuentas Financieras de la Economía Española	Ajustes por pasivos no incluidos en la deuda PDE, por valoración y otros (a)							Deuda según el PDE	
				3=4+5+8	4	Deuda PDE de Corporaciones Locales en poder de otras Corporaciones locales	Otras cuentas pendientes de pago					Ajustes de valoración y otros
							5=6+7	6				
04		0,0	4,1	1,3	-	1,2	0,0	1,2	0,0	2,8	859 437	
05		-0,1	4,2	1,5	-	1,4	0,0	1,4	0,0	2,8	927 357	
06		0,1	4,2	1,5	-	1,5	0,0	1,5	0,0	2,7	1 003 823	
07		-0,3	4,3	1,6	-	1,6	0,0	1,6	0,0	2,7	1 075 539	
08		-0,5	4,6	1,7	-	1,7	0,0	1,7	0,0	2,9	1 109 541	
09		-0,6	5,2	1,9	-	1,9	0,0	1,9	0,0	3,2	1 069 323	
10		-0,7	5,6	2,3	-	2,3	0,1	2,1	-0,0	3,3	1 072 709	
11		-0,8	6,1	2,6	-	2,6	0,5	2,1	-0,0	3,5	1 063 763	
12		0,3	6,1	1,8	-	1,8	0,4	1,4	-0,0	4,3	1 031 104	
13		0,6	5,8	1,7	-	1,7	0,4	1,3	0,0	4,1	1 020 677	
14		0,5	5,4	1,7	-	1,7	0,3	1,4	0,0	3,7	1 032 608	
15		0,4	4,9	1,7	-	1,7	0,3	1,3	0,0	3,3	1 078 092	
16		0,6	4,5	1,6	-	1,6	0,2	1,4	0,0	2,9	1 114 420	
17		0,6	4,1	1,6	-	1,6	0,2	1,4	0,0	2,5	1 162 492	
18		0,5	3,7	1,6	-	1,6	0,2	1,4	0,0	2,1	1 203 859	
19		0,3	3,4	1,5	-	1,5	0,1	1,4	0,0	1,9	1 245 513	
20		0,2	3,8	1,8	-	1,8	0,1	1,7	0,0	2,0	1 117 989	
21	P	0,3	3,5	1,7	-	1,7	0,1	1,6	0,0	1,8	1 206 842	
21 //	P	-0,1	3,8	1,9	-	1,8	0,1	1,7	0,0	2,0	1 157 392	
///	P	0,3	3,7	1,8	-	1,8	0,1	1,7	0,0	1,9	1 175 277	
IV	P	0,1	3,5	1,7	-	1,7	0,1	1,6	0,0	1,8	1 206 842	
22 /	P	-0,0	3,7	1,9	-	1,9	0,1	1,8	0,0	1,8	1 238 701	
///	P	-0,1	3,7	1,9	-	1,9	0,1	1,8	0,0	1,8	1 270 840	
///	A	-0,0	3,7	2,0	-	2,0	0,4	1,6	0,0	1,7	1 301 401	

Véanse notas al final del capítulo.

14. CORPORACIONES LOCALES

14.3 Conciliación entre la necesidad de financiación y la variación de la deuda elaborada según el Protocolo de Déficit Excesivo (PDE). Importes

INE, IGAE y Banco de España

Millones de euros

	Variación de la deuda elaborada según el PDE (a)	Necesidad(+) o Capac.(-) de financiación	Adquisiciones netas de activos financieros (b)(c)			Ajustes (b)							
			Total	Frente a Administraciones Públicas	Resto	Total	Otras cuentas pendientes de pago			Otras operaciones financieras frente a Corporaciones Locales	Por variaciones en el tipo de cambio	Otros cambios en volumen de la deuda (d)	Otros ajustes (e)
							Total	Frente a otras Administraciones Públicas	Resto				
	1=2+3+6	2	3=4+5	4	5	6=7+10+	7=8+9	8	9	10	11	12	13
03	1 392	1 903	-113	63	-176	-398	-405	-1	-404	-	-0	-	7
04	1 239	-112	1 904	33	1 871	-553	-579	13	-592	-	2	-	24
05	1 382	548	3 701	40	3 661	-2 868	-2 790	-11	-2 779	-	-4	-	-73
06	2 000	-759	4 336	30	4 307	-1 578	-1 425	-1	-1 424	-	-0	-	-152
07	1 850	3 338	329	31	298	-1 816	-1 981	4	-1 985	-	-1	-	165
08	2 390	5 375	-789	325	-1 114	-2 196	-2 054	-6	-2 048	-	1	-	-143
09	2 925	5 910	-1 618	-222	-1 396	-1 367	-1 402	-23	-1 379	-	-0	-	35
10	752	7 051	-2 213	-42	-2 171	-4 085	-4 091	-1 410	-2 681	-	1	-	5
11	1 367	8 506	-3 395	-138	-3 257	-3 744	-3 796	-3 882	86	-	7	-	44
12	7 184	-3 307	1 103	14	1 089	9 388	9 336	911	8 425	-	0	-	53
13	-1 894	-5 689	2 228	338	1 890	1 568	1 557	507	1 050	-	-0	-	11
14	-3 780	-5 452	1 946	217	1 729	-274	-266	643	-909	-	1	-	-9
15	-3 220	-4 645	1 709	11	1 698	-284	-358	-216	-142	-	1	-	73
16	-2 912	-6 986	4 001	-28	4 028	73	136	1 097	-961	-	0	-	-63
17	-3 162	-6 733	4 720	118	4 602	-1 149	-984	239	-1 223	-	-1	-	-165
18	-3 254	-6 339	3 478	-104	3 582	-393	-431	261	-692	-	0	-	37
19	-2 549	-3 831	974	-261	1 235	309	266	174	92	-	0	-	43
20	-1 279	-2 758	2 552	94	2 458	-1 073	-1 089	369	-1 458	-	-0	-	17
21	P 118	-3 457	4 163	682	3 480	-587	-605	198	-803	-	0	-	17
21 //	P 547	1 110	745	-317	1 062	-1 307	-1 327	67	-1 394	-	-0	-	20
///	P -324	-3 440	3 187	927	2 259	-70	-67	35	-102	-	0	-	-4
IV	P -275	-1 151	117	-804	921	759	738	25	713	-	0	-	20
22 /	P 378	287	3 185	546	2 639	-3 094	-3 081	40	-3 121	-	0	-	-13
//	P 361	686	52	1	51	-377	-322	37	-359	-	0	-	-54
///	A -528	401	1 182	449	733	-2 111	-2 154	-3 844	1 690	-	0	-	43

Véanse notas al final del capítulo.

14. CORPORACIONES LOCALES

14.4 Conciliación entre la necesidad de financiación y la variación de la deuda elaborada según el Protocolo de Déficit Excesivo (PDE). Porcentajes del PIB pm

INE, IGAE y Banco de España

Porcentajes

	Variación de la deuda elaborada según el PDE (a)	Necesidad(+) o Capac.(-) de financiación	Adquisiciones netas de activos financieros (b)(c)			Ajustes (b)							
			Total	Frente a Administraciones Públicas	Resto	Total	Otras cuentas pendientes de pago			Otras operaciones financieras frente a Corporaciones Locales	Por variaciones en el tipo de cambio	Otros cambios en volumen de la deuda (d)	Otros ajustes (e)
							Total	Frente a otras Administraciones Públicas	Resto				
	1=2+3+6	2	3=4+5	4	5	6=7+10+	7=8+9	8	9	10	11	12	13
03	0,2	0,2	-0,0	0,0	-0,0	-0,0	-0,1	-0,0	-0,1	-	-0,0	-	0,0
04	0,1	-0,0	0,2	0,0	0,2	-0,1	-0,1	0,0	-0,1	-	0,0	-	0,0
05	0,1	0,1	0,4	0,0	0,4	-0,3	-0,3	-0,0	-0,3	-	-0,0	-	-0,0
06	0,2	-0,1	0,4	0,0	0,4	-0,2	-0,1	-0,0	-0,1	-	-0,0	-	-0,0
07	0,2	0,3	0,0	0,0	0,0	-0,2	-0,2	0,0	-0,2	-	-0,0	-	0,0
08	0,2	0,5	-0,1	0,0	-0,1	-0,2	-0,2	-0,0	-0,2	-	0,0	-	-0,0
09	0,3	0,6	-0,2	-0,0	-0,1	-0,1	-0,1	-0,0	-0,1	-	-0,0	-	0,0
10	0,1	0,7	-0,2	-0,0	-0,2	-0,4	-0,4	-0,1	-0,2	-	0,0	-	0,0
11	0,1	0,8	-0,3	-0,0	-0,3	-0,4	-0,4	-0,4	0,0	-	0,0	-	0,0
12	0,7	-0,3	0,1	0,0	0,1	0,9	0,9	0,1	0,8	-	0,0	-	0,0
13	-0,2	-0,6	0,2	0,0	0,2	0,2	0,2	0,0	0,1	-	-0,0	-	0,0
14	-0,4	-0,5	0,2	0,0	0,2	-0,0	-0,0	0,1	-0,1	-	0,0	-	-0,0
15	-0,3	-0,4	0,2	0,0	0,2	-0,0	-0,0	-0,0	-0,0	-	0,0	-	0,0
16	-0,3	-0,6	0,4	-0,0	0,4	0,0	0,0	0,1	-0,1	-	0,0	-	-0,0
17	-0,3	-0,6	0,4	0,0	0,4	-0,1	-0,1	0,0	-0,1	-	-0,0	-	-0,0
18	-0,3	-0,5	0,3	-0,0	0,3	-0,0	-0,0	0,0	-0,1	-	0,0	-	0,0
19	-0,2	-0,3	0,1	-0,0	0,1	0,0	0,0	0,0	0,0	-	0,0	-	0,0
20	-0,1	-0,2	0,2	0,0	0,2	-0,1	-0,1	0,0	-0,1	-	-0,0	-	0,0
21	P 0,0	-0,3	0,3	0,1	0,3	-0,0	-0,1	0,0	-0,1	-	0,0	-	0,0
21 //	P 0,0	0,1	0,1	-0,0	0,1	-0,1	-0,1	0,0	-0,1	-	-0,0	-	0,0
///	P -0,0	-0,3	0,3	0,1	0,2	-0,0	-0,0	0,0	-0,0	-	0,0	-	-0,0
IV	P -0,0	-0,1	0,0	-0,1	0,1	0,1	0,1	0,0	0,1	-	0,0	-	0,0
22 /	P 0,0	0,0	0,2	0,0	0,2	-0,2	-0,2	0,0	-0,2	-	0,0	-	-0,0
//	P 0,0	0,1	0,0	0,0	0,0	-0,0	-0,0	0,0	-0,0	-	0,0	-	-0,0
///	A -0,0	0,0	0,1	0,0	0,1	-0,2	-0,2	-0,3	0,1	-	0,0	-	0,0

Véanse notas al final del capítulo.

14. CORPORACIONES LOCALES

14.5 Adquisición neta de activos financieros

Millones de euros

	Total	Efectivo y depósitos				Valores representativos de deuda			Préstamos	Participaciones en el capital y en fondos de inversión	Sistemas de seguros, de pensiones y de garantías estandarizadas	Derivados financieros	Otras cuentas pendientes de cobro	Pro memoria: Activos financieros frente a Administraciones Públicas
		Total	Depósitos en el Banco de España	Resto depósitos transferibles	Otros depósitos	Total	A corto plazo	A largo plazo						
	11+12+13 1=2+6+9+10+	2=3+4+5												
03	-113	-245	-1	-157	-87	5	-	5	-	278	-	-3	-148	63
04	1 904	1 731	-2	1 235	498	5	-	5	-	20	-	-3	150	33
05	3 701	3 253	1	2 468	784	5	-	5	3	247	-	-3	196	40
06	4 336	4 084	-1	2 290	1 795	5	-	5	-2	172	-	-2	80	30
07	329	139	0	-208	347	5	-	5	3	100	-	-6	88	31
08	-789	-1 161	0	-946	-215	5	-	5	83	96	-	-7	195	325
09	-1 618	-1 354	-0	-1 250	-103	5	-	5	112	-16	-	1	-366	-222
10	-2 213	-1 976	-1	-1 221	-754	5	-	5	59	-161	-	20	-160	-42
11	-3 395	-3 216	-3	-2 241	-972	5	-	5	-22	-24	-	39	-176	-138
12	1 103	820	-1	641	179	0	-	0	172	26	-	65	20	14
13	2 228	1 784	0	999	784	-0	-	-0	48	-21	-	79	337	338
14	1 946	1 314	0	1 063	251	-0	-	-0	-58	10	-	-	680	217
15	1 709	1 442	0	1 903	-460	-0	-	-0	-6	16	-	2	255	11
16	4 001	3 741	-1	3 778	-37	2	-0	2	19	49	-	14	176	-28
17	4 720	4 120	-0	4 366	-246	-4	-	-4	29	44	-	14	517	118
18	3 478	3 357	-0	3 641	-284	2	-	2	-13	53	-	8	72	-104
19	974	772	0	992	-221	1	-	1	45	12	-	8	136	-261
20	2 552	3 003	281	3 421	-699	12	-	12	-15	17	-	8	-472	94
21	P 4 163	2 382	68	3 425	-1 111	-0	-	-0	32	16	-	8	1 725	682
21 //	P 745	452	-82	474	60	-0	-	-0	151	2	-	4	135	-317
///	P 3 187	3 529	195	3 472	-138	0	-	0	-132	0	-	-	-211	927
IV	P 117	3	-14	965	-948	0	-	0	-161	2	-	4	269	-804
22 /	P 3 185	1 058	-18	-1 094	2 170	0	-	0	224	-2	-	-	1 905	546
//	P 52	768	-74	-129	971	19	-	19	-169	-5	-	4	-565	1
///	A 1 182	2 560	35	2 277	249	3	1	2	-80	36	-	-	-1 337	449

Véanse notas al final del capítulo.

14 CORPORACIONES LOCALES

14.6 Deuda según el Protocolo de Déficit Excesivo (PDE), Resumen general

Datos referidos a Septiembre de 2022

Millones de euros

	Valores representativos de deuda/Debt securities			Préstamos/loans					Resto del mundo/ Rest of the world	Fondo de Financiación a Locales/ Fund for the Financing of Local Governments (FFCCLL)	Asociaciones Público-Privadas (APPs)/ Public-Private Partnerships (PPPs)
	Total	Corto plazo / Short-term	Largo plazo / Long-term	Instituciones financieras residentes / Resident financial institutions		Largo plazo / Long-term	Total	Total			
				Total	Del cual: factoring sin recurso						
Serie en cuadro y columna/ Time series in table and column	2=3+6	4	5	7=9+10	8	9	10	11	12	13	
TOTAL	22 282	606	606	21 676	12 954	288	722	12 232	6 381	603	
1. Ayuntamientos	17 614	535	535	17 079	9 423	176	226	9 196	6 380	362	
Capitales de provincia	7 248	535	535	6 713	4 618	43	45	4 573	859	353	
Más de 300.000 habitantes	4 907	535	535	4 372	3 098	18	20	3 079	78	313	
Alicante	0	-	-	0	0	0	0	-	-	-	
Barcelona	786	35	35	751	250	1	1	249	-	-	
Bilbao	30	-	-	30	7	0	0	7	-	23	
Córdoba	168	-	-	168	168	2	2	166	0	-	
Madrid	1 983	500	500	1 483	1 379	4	4	1 376	9	9	
Málaga	274	-	-	274	220	0	0	220	-	-	
Murcia	253	-	-	253	100	4	5	94	-	153	
Palma	178	-	-	178	170	5	5	165	7	-	
Las Palmas	1	-	-	1	1	1	1	-	-	-	
Sevilla	228	-	-	228	189	2	2	188	39	-	
Valencia	243	-	-	243	229	0	0	229	14	-	
Valladolid	136	-	-	136	136	-	0	136	-	-	
Zaragoza	627	-	-	627	248	-	0	248	70	127	
Resto de capitales de provincia	2 341	-	-	2 341	1 520	25	25	1 495	781	40	
No capitales de provincia	10 366	-	-	10 366	4 805	133	182	4 623	5 521	9	
2. Diputaciones, Consejos y Cabildos Insulares	4 440	71	71	4 369	3 304	112	496	2 809	0	241	
Diputaciones de Régimen Común	1 040	-	-	1 040	996	9	393	603	0	40	
Diputaciones Forales del País Vasco	2 892	50	50	2 842	2 023	27	27	1 996	-	-	
Consejos y Cabildos Insulares	508	21	21	486	285	76	76	210	0	201	
3. Ciudades Autónomas	228	-	-	228	228	0	0	228	1	-	
PRO MEMORIA:											
EMPRESAS PÚBLICAS NO INCLUIDAS EN EL SECTOR AAPP	2 697	130	130	2 567	2 149	49	63	2 086	418	-	

September 2022 data

14.6 Debt according to the Excessive Deficit Procedure (EDP), General Summary

EUR millions

14 LOCAL GOVERNMENTS

Nota: El Fondo de Financiación a Corporaciones Locales ha asumido la deuda a diciembre de 2014 del antiguo Fondo para la Financiación del Pago a Proveedores (FFPP). / Note: The Fund for the Financing of Local Governments has assumed the outstanding debt of the former FFPP fund until december 2014.

14. CORPORACIONES LOCALES

14.7 Deuda según el Protocolo de Déficit Excesivo (PDE) por instrumentos

Millones de euros y porcentajes

	Total		Efectivo y depósitos	Valores representativos de deuda (a)			Préstamos			Pro memoria:			Avalos concedidos
				Total	A corto plazo	A largo plazo	Total	A corto plazo	A largo plazo	Deuda según el PDE en poder de otras Administraciones Públicas			
	Fondo de Financiación a Corporaciones Locales (FFCCLL)	Resto											
1=3+4+7	2	3	4=5+6	5	6	7=8+9	8	9	10=11+12	11	12	13	
03	22 914	2,9	-	2 258	0	2 258	20 656	1 887	18 769	-	...	-	326
04	24 153	2,8	-	2 242	0	2 242	21 911	1 746	20 165	-	...	-	414
05	25 535	2,8	-	2 233	0	2 233	23 301	1 524	21 777	-	...	-	476
06	27 534	2,7	-	2 461	-	2 461	25 073	1 406	23 666	-	...	-	421
07	29 385	2,7	-	2 593	-	2 593	26 792	1 703	25 089	-	...	-	476
08	31 775	2,9	-	2 579	-	2 579	29 196	2 852	26 345	-	...	-	1 012
09	34 700	3,2	-	2 440	-	2 440	32 261	2 393	29 868	-	...	-	1 023
10	35 453	3,3	-	2 326	-	2 326	33 127	1 572	31 555	-	...	-	1 150
11	36 819	3,5	-	1 904	-	1 904	34 915	1 593	33 322	-	...	-	1 204
12	44 003	4,3	-	1 530	-	1 530	42 473	1 561	40 912	9 435	9 435	-	1 061
13	42 109	4,1	-	1 398	-	1 398	40 711	1 315	39 396	10 912	10 912	-	955
14	38 329	3,7	-	1 158	-	1 158	37 171	1 210	35 960	7 536	7 536	-	761
15	35 109	3,3	-	1 158	-	1 158	33 951	1 033	32 917	7 374	7 374	-	660
16	32 197	2,9	-	1 158	-	1 158	31 038	750	30 289	7 167	7 167	-	868
17	29 034	2,5	-	993	-	993	28 041	436	27 605	6 918	6 918	-	1 797
18	25 780	2,1	-	859	-	859	24 921	518	24 403	6 587	6 587	-	487
19	23 231	1,9	-	806	-	806	22 425	609	21 816	6 308	6 308	-	434
20 IV	21 953	2,0	-	806	-	806	21 146	351	20 795	6 312	6 312	-	563
21 I	P 22 122	2,0	-	806	-	806	21 316	697	20 619	6 254	6 254	-	632
II	P 22 669	2,0	-	606	-	606	22 063	978	21 086	6 315	6 315	-	752
III	P 22 346	1,9	-	606	-	606	21 739	755	20 984	6 578	6 578	-	774
IV	P 22 071	1,8	-	606	-	606	21 464	307	21 158	6 176	6 176	-	538
22 I	P 22 449	1,8	-	606	-	606	21 842	581	21 262	6 131	6 131	-	606
II	P 22 810	1,8	-	606	-	606	22 204	767	21 437	6 363	6 363	-	675
III	A 22 282	1,7	-	606	-	606	21 676	722	20 954	6 381	6 381	-	683

Nota: El Fondo de Financiación a Corporaciones Locales ha asumido la deuda, a diciembre de 2014, del Fondo para la Financiación del Pago a Proveedores (FFPP). Véanse notas al final del capítulo.

14. CORPORACIONES LOCALES

14.8 Deuda según el Protocolo de Déficit Excesivo (PDE) por tipos de Corporaciones Locales (a)

Millones de euros y porcentajes

	Total		Ayuntamientos, mancomunidades y agrupaciones inframunicipales					Diputaciones, Consejos y Cabildos Insulares				Ciudades Autónomas	
			Total	Capitales de provincia			No capitales de Provincia	Total	Diputaciones de Régimen Común	Diputaciones Forales País Vasco	Consejos y Cabildos Insulares		
	Total	Con más de 500.000 habitantes		Con más de 300.000 y menos de 500.000 habit.	Resto capitales								
+18 1=3+14	2	3=4+8	4=5+6+7	5	6	7	8	+12 9=10+11	10	11	12	13	
03	22 914	2,9	17 719	7 748	4 509	-	3 239	9 971	5 095	3 039	1 361	694	100
04	24 153	2,8	18 786	8 365	5 182	-	3 183	10 422	5 243	3 133	1 313	797	123
05	25 535	2,8	20 092	9 589	6 450	-	3 139	10 503	5 320	3 066	1 388	866	123
06	27 534	2,7	22 141	11 334	8 154	-	3 179	10 807	5 279	3 110	1 281	888	114
07	29 385	2,7	23 874	12 278	9 192	932	2 155	11 596	5 392	3 147	1 318	927	118
08	31 775	2,9	26 058	13 313	9 984	966	2 363	12 745	5 581	3 156	1 508	918	136
09	34 700	3,2	28 732	14 332	10 361	1 249	2 722	14 400	5 669	3 248	1 472	949	299
10	35 453	3,3	28 925	14 451	10 490	1 196	2 765	14 475	6 211	3 403	1 807	1 001	316
11	36 819	3,5	28 976	14 534	10 615	1 181	2 739	14 441	7 523	3 585	3 045	893	320
12	44 003	4,3	36 373	16 436	11 999	1 338	3 099	19 937	7 257	3 351	3 016	889	374
13	42 109	4,1	34 837	15 829	11 019	1 295	3 515	19 008	6 924	2 865	3 261	798	348
14	38 329	3,7	31 776	14 226	9 616	1 214	3 396	17 550	6 230	2 315	3 232	683	323
15	35 109	3,3	29 061	12 730	8 332	1 038	3 360	16 330	5 750	1 838	3 306	606	299
16	32 197	2,9	26 351	11 524	7 202	1 107	3 215	14 826	5 559	1 489	3 409	660	288
17	29 034	2,5	23 726	10 400	6 510	1 009	2 881	13 326	5 078	1 228	3 197	653	230
18	25 780	2,1	21 055	9 084	5 581	838	2 665	11 971	4 472	953	2 995	524	252
19	23 231	1,9	19 098	8 014	4 741	756	2 517	11 084	3 876	730	2 782	364	258
20 IV	21 953	2,0	17 752	7 493	4 297	745	2 452	10 258	3 946	598	3 012	336	255
21 I	P 22 122	2,0	17 520	7 441	4 276	721	2 444	10 079	4 357	990	3 030	337	245
II	P 22 669	2,0	17 371	7 265	4 083	720	2 462	10 106	5 056	1 328	3 397	331	242
III	P 22 346	1,9	17 418	7 156	4 037	737	2 382	10 263	4 652	1 079	3 242	331	276
IV	P 22 071	1,8	17 344	7 122	3 949	799	2 374	10 222	4 452	649	3 365	438	274
22 I	P 22 449	1,8	17 480	7 297	4 162	781	2 354	10 183	4 715	901	3 378	436	254
II	P 22 810	1,8	17 594	7 217	4 091	761	2 364	10 377	4 974	1 006	3 531	437	242
III	A 22 282	1,7	17 614	7 248	4 141	766	2 341	10 366	4 440	1 040	2 892	508	228

Véanse notas al final del capítulo.

14. CORPORACIONES LOCALES

14.9 Deuda según el Protocolo de Déficit Excesivo (PDE)
Ayuntamientos con más de 300.000 habitantes (a). Importes

Millones de euros

	Total ayuntamientos con más de 300.000 habitantes	Alicante	Barcelona	Bilbao	Córdoba	Madrid	Málaga	Murcia	Palma	Las Palmas	Sevilla	València	Valladolid	Zaragoza	
	1	2	3	4	5	6	7	8	9	10	11	12	13	14	
03	4 509	-	1 245	-	-	1 455	347	-	-	-	293	640	-	529	
04	5 182	-	1 207	-	-	2 124	412	-	-	-	302	634	-	503	
05	6 450	-	1 148	-	-	3 337	443	-	-	-	341	714	-	468	
06	8 154	-	1 061	-	-	5 040	489	-	-	-	366	716	-	482	
07	10 124	126	928	23	212	6 039	529	206	125	92	384	737	148	574	
08	10 949	122	770	11	245	6 682	618	216	124	99	422	802	148	690	
09	11 610	165	753	7	313	6 762	738	259	222	115	522	835	168	752	
10	11 686	153	1 202	3	316	6 453	743	201	198	102	454	890	223	748	
11	11 796	151	1 090	1	317	6 674	755	194	214	99	452	886	205	757	
12	13 337	177	1 178	2	300	7 733	748	224	331	124	482	977	180	882	
13	12 315	149	1 110	2	288	7 036	701	196	377	128	439	872	156	861	
14	10 830	147	978	9	265	5 936	638	180	376	108	443	804	129	817	
15	9 370	119	836	8	238	4 767	595	165	316	63	394	711	129	1 028	
16	8 309	92	840	1	222	3 868	542	316	318	49	347	656	108	949	
17	7 519	84	839	2	199	3 424	480	309	318	0	321	552	97	894	
18	6 419	25	837	4	163	2 762	408	330	218	0	279	439	98	855	
19	5 497	25	782	13	145	2 233	348	291	182	1	306	367	99	706	
20 IV	5 042	1	801	22	145	1 950	317	290	179	1	237	290	107	701	
21 I	P	4 997	1	776	22	139	1 938	309	283	170	0	264	283	105	707
II	P	4 803	1	834	22	134	1 710	312	279	180	2	252	290	103	685
III	P	4 773	0	829	22	159	1 710	305	274	179	2	243	279	101	671
IV	P	4 748	0	818	28	176	1 680	284	267	180	2	233	269	145	666
22 I	P	4 943	0	792	28	170	1 930	276	260	178	1	218	282	143	663
II	P	4 852	0	791	30	164	1 905	268	254	167	1	238	252	145	638
III	A	4 907	0	786	30	168	1 983	274	253	178	1	228	243	136	627

Véanse notas al final del capítulo.

NOTAS A LOS CUADROS DEL CAPÍTULO 14. CORPORACIONES LOCALES

Cuadro 14.1

- a. Pasivos emitidos por las Corporaciones Locales en poder de otras Corporaciones Locales, otras cuentas pendientes de pago y ajustes por diferencias entre el valor de mercado y el valor nominal de los pasivos, la contracción de pasivos por acciones y otras participaciones (PF.5), así como otros ajustes como consecuencia de reclasificaciones de unidades institucionales y otras revisiones de información.
- b. El PIB a precios de mercado se ha elaborado a partir de la serie oficial de la CNE trimestral que publica el INE agregando los últimos cuatro trimestres para cada fecha de referencia.

Cuadro 14.2

Nota: Los porcentajes de los trimestres se calculan: 1) cuando se dispone del PIB de los cuatro trimestres del año en cuestión se toma como referencia el PIB del año; 2) cuando no se dispone del PIB de los cuatro trimestres del año en cuestión se toma como referencia el PIB anual que resulta de agregar el PIB trimestral de los últimos cuatro trimestres. Véanse notas al cuadro 14.1.

Cuadro 14.3

- a. Variaciones anuales de la columna 9 del cuadro 14.1.
- b. Un signo positivo significa que el concepto correspondiente contribuye a incrementar la deuda; un signo negativo, que contribuye a disminuirla.
- c. Columna detallada en el cuadro 14.5.
- d. Incluye efectos como los producidos por reclasificación de unidades institucionales o instrumentos financieros.
- e. Incluye los ajustes por los intereses devengados menos los intereses pagados, por primas de emisión o de amortización, por la diferencia entre el nominal emitido y el efectivo captado en las emisiones a descuento, por pérdidas o ganancias de capital realizadas en la amortización anticipada de pasivos y la contracción de pasivos por acciones y otras participaciones (PF 5).

Cuadro 14.4

Véanse notas al cuadro 14.3

Cuadro 14.7

- a. El detalle de las emisiones en euros y en monedas distintas del euro se puede consultar en el capítulo 21, cuadro 18.

Cuadro 14.8

- a. Se clasifican como Corporaciones Locales los Ayuntamientos, las Diputaciones de régimen común, las Diputaciones forales, los Consejos y Cabildos Insulares y las agrupaciones supramunicipales e inframunicipales, y aquellos organismos y empresas dependientes de las Corporaciones Locales que se clasifican como Administraciones Públicas.
- b. El PIB a precios de mercado se ha elaborado a partir de la serie oficial de la CNE trimestral que publica el INE agregando los últimos cuatro trimestres para cada fecha de referencia.

CAPÍTULO 15 SOCIEDADES NO FINANCIERAS: SÍNTESIS DE LA INFORMACIÓN RECOPIADA POR
LA CENTRAL DE BALANCES

15 SOCIEDADES NO FINANCIERAS:
Síntesis de la información recopilada por la Central de Balances

15.A Total sociedades no financieras existentes en España y empresas
disponibles en las bases de datos de la Central de Balances.

Datos referidos a Diciembre de 2020 (Actualización Noviembre 2022)

Número de empresas

	TOTAL		Empresas con menos de 50 empleados			Empresas con más de 50 empleados			Promemoria	
	Total población según directorio INE	Central de Balances Integrada CBI	Total población según directorio INE	Colaboradoras con la Central de Balances Anual CBA	Base de datos elaborada a partir de Registros Mercantiles CBBE/RM	Total población según directorio INE	Colaboradoras con la Central de Balances Anual CBA	Base de datos elaborada a partir de Registros Mercantiles CBBE/RM		
										de 50 a 250
A) RAMAS DE ACTIVIDAD										
TOTAL	1 300 573	823 520	1 277 803	6 781	803 775	22 770	5 156	7 295	910	11 937
A. Agricultura, ganadería, silvicultura y pesca	...	25 351	...	171	24 833	...	92	237	6	263
B. Industrias extractivas	1 940	1 550	1 886	26	1 487	54	18	17	2	44
C. Industria manufacturera	108 175	71 358	102 847	1 162	66 604	5 328	1 490	1 992	110	2 652
D. Suministro de energía eléctrica, gas, vapor y aire acondicionado	14 099	16 184	14 020	104	16 023	79	50	7	-	154
E. Suministro de agua, actividades de saneamiento, gestión de residuos y descontaminación	3 674	2 375	3 398	77	2 120	276	110	57	11	187
F. Construcción	204 677	124 040	203 170	735	122 280	1 507	353	647	25	1 088
G. Comercio al por mayor y al por menor; reparación de vehículos de motor y motocicletas	294 116	172 727	290 296	1 200	169 108	3 820	875	1 479	65	2 075
H. Transporte y almacenamiento	51 012	28 487	49 530	404	27 172	1 482	389	489	33	793
I. Hostelería	100 860	53 588	99 235	495	52 724	1 625	208	155	6	703
J. Información y comunicaciones	39 493	28 225	38 204	325	27 129	1 289	327	391	53	652
K. Actividades de las sociedades holding	1 570	3 858	1 570	349	3 509	-	-	-	-	349
L. Actividades inmobiliarias	120 337	99 997	120 235	314	99 636	102	31	16	26	345
M. Actividades profesionales, científicas y técnicas	150 992	98 747	149 353	675	97 162	1 639	393	463	54	1 068
N. Actividades administrativas y servicios auxiliares	89 885	32 548	87 824	317	31 136	2 061	437	588	70	754
P. Educación	29 277	13 804	27 843	91	13 376	1 434	80	247	10	171
Q. Actividades sanitarias y de servicios sociales	33 640	21 133	32 494	137	20 421	1 146	204	332	39	341
R. Actividades artísticas, recreativas y de entretenimiento	29 821	15 946	29 146	125	15 686	675	52	76	7	177
S. Otros servicios	27 005	13 602	26 752	74	13 369	253	47	102	10	121
B) TAMAÑOS (sólo criterio empleo)										
Grandes y medianas	22 770	12 964	-	-	-	22 770	5 156	7 295	513	910
Grandes	...	2 037	-	-	-	...	1 524	-	513	725
Medianas (de 50 a 250 empleados)	...	10 927	-	-	-	...	3 632	7 295	-	185
Pequeñas (< 50 empleados)	1 277 803	810 556	1 277 803	6 781	803 775	-	-	-	-	-

15 SOCIEDADES NO FINANCIERAS:
Síntesis de la información recopilada por la Central de Balances

15.B Total empleados en las sociedades no financieras existentes en España y en las empresas disponibles en las bases de datos de la Central de Balances.

Datos referidos a Diciembre de 2020 (Actualización Noviembre 2022)

Número de empleados

	TOTAL		Empresas con menos de 50 empleados			Empresas con más de 50 empleados			Promemoria	
	Total población según directorio INE	Central de Balances Integrada CBI	Total población según directorio INE	Colaboradoras con la Central de Balances Anual CBA	Base de datos elaborada a partir de Registros Mercantiles CBBE/RM	Total población según directorio INE	Colaboradoras con la Central de Balances Anual CBA	Base de datos elaborada a partir de Registros Mercantiles CBBE/RM		
										de 50 a 250
A) RAMAS DE ACTIVIDAD										
TOTAL	9 807 074	6 377 551	4 172 363	136 602	2 521 659	5 634 711	2 842 572	704 584	865 991	2 979 174
A. Agricultura, ganadería, silvicultura y pesca	136 645	...	3 611	87 647	...	16 801	22 596	5 990	20 412
B. Industrias extractivas	18 499	14 187	10 617	400	7 281	7 882	4 544	1 329	633	4 944
C. Industria manufacturera	1 765 317	1 189 813	711 144	30 887	436 928	1 054 173	490 800	196 177	35 021	521 687
D. Suministro de energía eléctrica, gas, vapor y aire acondicionado	36 026	30 141	9 692	755	5 189	26 334	23 533	664	-	24 288
E. Suministro de agua, actividades de saneamiento, gestión de residuos y descontaminación	133 099	116 326	21 835	1 884	11 362	111 284	93 723	5 675	3 682	95 607
F. Construcción	797 164	523 977	574 662	14 855	343 106	222 502	101 834	7 594	35 012	116 689
G. Comercio al por mayor y al por menor; reparación de vehículos de motor y motocicletas	2 038 793	1 460 853	897 570	26 947	622 574	1 141 223	653 547	135 216	22 569	680 494
H. Transporte y almacenamiento	638 293	444 340	256 317	9 762	149 329	381 976	225 643	48 675	10 931	235 405
I. Hostelería	750 707	333 900	382 783	8 826	199 366	367 924	110 316	13 306	2 086	119 142
J. Información y comunicaciones	485 415	332 197	136 163	6 545	78 794	349 252	187 060	41 281	18 517	193 605
K. Actividades de las sociedades holding	1 553	3 021	1 553	430	2 591	-	-	-	-	430
L. Actividades inmobiliarias	120 786	75 202	104 496	1 515	64 764	16 290	7 409	1 514	-	8 924
M. Actividades profesionales, científicas y técnicas	891 466	408 733	347 237	13 237	198 626	544 229	132 098	46 064	18 708	145 335
N. Actividades administrativas y servicios auxiliares	1 032 485	796 175	235 702	7 135	104 029	796 783	599 233	61 645	24 133	606 368
P. Educación	316 528	102 211	141 768	2 219	50 028	174 760	22 983	23 722	3 259	25 202
Q. Actividades sanitarias y de servicios sociales	455 861	279 229	163 728	3 621	82 500	292 133	147 247	32 531	13 330	150 868
R. Actividades artísticas, recreativas y de entretenimiento	200 393	58 004	96 244	2 345	37 611	104 149	8 300	7 487	2 261	10 645
S. Otros servicios	124 689	72 598	80 852	1 628	39 934	43 837	17 501	10 115	3 420	19 129
B) TAMAÑOS (sólo criterio empleo)										
Grandes y medianas	5 634 711	3 719 290	-	-	-	5 634 711	2 842 572	704 584	172 134	2 842 572
Grandes	2 643 717	-	-	-	...	2 471 583	-	172 134	2 471 583
Medianas (de 50 a 250 empleados)	1 075 573	-	-	-	...	370 989	704 584	-	370 989
Pequeñas (< 50 empleados)	4 172 363	2 658 261	4 172 363	136 602	2 521 659	-	-	-	-	136 602

15 SOCIEDADES NO FINANCIERAS:
Síntesis de la información recopilada por la Central de Balances

15.C Balance, Cuenta de resultados y ratios. 2021

% y Ratios

	Bases de datos de la Central de Balances			
	C.B.I.	C.B.A.	C.B.B.	C.B.T.
	1	2	3	4
A. BALANCE (precios corrientes)				
1 Inmovilizado material neto	25,4	20,3	42,7	25,1
2 Del cual: Ajuste para valorar a precios corrientes	5,1	3,2	11,3	4,2
3 Inversiones en empresas del grupo y asociadas.	43,1	53,0	9,6	51,6
4 A largo plazo	37,0	45,6	7,8	44,4
5 A corto plazo	6,2	7,5	1,8	7,1
6 Deudores comerciales y otras cuentas a cobrar	11,2	10,4	13,8	8,0
7 Efectivo y otros activos líquidos equivalentes	6,3	4,7	11,5	3,9
8 Resto de activos	14,0	11,5	22,5	11,5
9 Total Activo = Total Pasivo	100,0	100,0	100,0	100,0
10 Patrimonio neto	51,6	49,2	60,0	47,1
11 Deudas con coste financiero	32,5	35,8	21,4	38,2
12 A largo plazo	22,0	23,7	16,3	26,5
13 A corto plazo	10,5	12,1	5,1	11,7
14 Acreedores comerciales y otras cuentas a pagar	13,9	12,7	18,1	8,5
15 Resto de pasivos sin coste financiero	1,9	2,3	0,5	6,2
B. CUENTA DE RESULTADOS (Serie de tasas en cuadros 15.1 a 15.6)				
16 Valor de la producción	100,0	100,0	100,0	100,0
17 Del cual: Importe neto de la cifra de negocios y otros ingresos de explotación.	151,8	156,2	142,8	158,6
18 Consumos intermedios.	63,5	66,2	57,7	69,5
19 Del cual: Compras netas y trabajos realizados por otras empresas	41,1	44,3	34,6	46,8
20 Valor añadido bruto al coste de los factores.	36,5	33,8	42,3	30,5
21 Gastos de personal	24,0	20,8	30,7	16,9
22 Resultado económico bruto de la explotación	12,5	13,0	11,6	13,6
23 Ingresos financieros	2,8	3,7	0,8	3,5
24 Gastos financieros	2,0	2,4	1,0	2,4
25 Amortizaciones netas y provisiones de explotación	5,6	6,3	4,2	6,7
26 Resultado ordinario neto	7,8	8,1	7,2	7,9
27 Resto de gastos e ingresos.	-1,3	-1,7	-0,5	-2,9
28 Impuesto sobre beneficios	1,6	1,5	1,8	1,6
29 Resultado del ejercicio.	7,5	8,3	5,9	9,2
C. RATIOS SIGNIFICATIVAS (Detalle en cuadros 15.7 a 15.29)				
30 R.1 Rentabilidad ordinaria del activo neto.	4,1	4,0	4,3	4,0
31 R.2 Intereses por financiación recibida sobre recursos ajenos con coste (operaciones vivas)	1,9	1,8	2,1	1,7
32 R.3 Rentabilidad ordinaria de los recursos propios	5,5	5,7	5,1	5,9
33 R.4 Diferencia rentabilidad - coste financiero (R.1 - R.2)	2,2	2,2	2,2	2,4
34 R.5 Margen de explotación (REB / INCN)	8,5	8,6	8,4	8,9
35 E.1 Endeudamiento: RAC/AN (precios corrientes; saldo final)	38,6	42,1	26,3	44,8
36 E.2 Endeudamiento: RAC/(REB + Ingresos financieros)	618,7	695,3	407,0	777,3
37 Carga financiera por intereses. Intereses por financiación recibida/(REB + Ingresos financieros)	12,2	13,5	8,4	13,4
38 FSI.1 Endeudamiento: Deuda/Fondos Propios	90,2
39 FSI.2 Rentabilidad de los recursos propios: EBIT/Fondos Propios	6,3

15 SOCIEDADES NO FINANCIERAS:
Síntesis de la información recopilada por la Central de Balances

15.1 Cuenta de resultados. Principales rúbricas
Total empresas. Base de datos integrada (CBI)

Tasas de variación interanual

	Valor de la producción (incluidas subvenciones)	Consumos intermedios (incluidos tributos)	Valor añadido bruto a coste de los factores	Gastos de personal			Resultado económico bruto de la explotación	Gastos financieros				Resultado ordinario neto (RON)	Resultado del ejercicio
				Total	Empleo	Remuneración media		Total	Variación debida a				
									Coste (tipo interés)	Financiación con coste	Otros gastos financieros		
1	2	3	4	5	6	7	8	9	10	11	12	13	
05	7,0	7,8	4,9	6,4	3,7	2,6	2,8	8,5	-0,8	9,4	-0,1	6,8	13,0
06	7,7	7,6	8,0	7,2	3,6	3,5	9,3	30,4	6,0	24,7	-0,3	6,3	14,8
07	6,2	5,9	6,7	6,9	2,9	3,8	6,4	37,0	23,5	15,8	-2,3	4,4	2,0
08	-0,6	0,4	-2,5	4,7	1,5	3,2	-13,1	13,6	6,4	7,9	-0,7	-26,7	-54,1
09	-13,3	-15,6	-8,8	-4,6	-5,3	0,8	-16,8	-23,0	-24,3	0,7	0,6	-25,3	6,0
10	2,1	3,7	-0,6	-0,8	-1,0	0,3	-0,3	-7,1	-11,1	3,4	0,6	7,3	-12,5
11	1,9	4,2	-2,1	0,7	-0,4	1,1	-7,6	9,9	10,2	0,4	-0,7	-16,0	-27,1
12	-2,8	-1,9	-4,6	-2,7	-2,3	-0,4	-8,6	-1,0	3,4	-5,3	0,9	-27,3	-
13	-1,6	-1,4	-2,1	-1,4	-1,1	-0,3	-3,7	-5,4	-4,9	-1,4	0,9	3,4	-
14	2,4	1,9	3,3	2,8	2,8	-	4,5	-6,3	-4,0	-1,6	-0,7	10,5	-
15	3,4	1,3	7,5	4,3	5,4	-1,1	14,3	-10,7	-10,8	-0,8	0,9	31,0	-4,4
16	2,7	0,8	6,0	5,2	5,7	-0,5	7,4	-8,7	-10,5	0,3	1,5	16,3	33,5
17	6,7	7,2	5,8	6,4	6,4	-	4,7	-9,8	-8,0	0,1	-1,9	14,0	0,6
18	5,3	5,9	4,3	6,3	5,1	1,1	0,8	-4,9	-5,7	0,4	0,4	3,8	46,6
19	2,7	1,6	4,7	6,2	4,6	1,5	2,0	-2,0	-5,0	3,3	-0,3	5,6	-7,2
20	-12,6	-12,6	-12,6	-5,1	-5,5	0,4	-26,9	-3,4	-8,0	4,6	-	-42,5	-67,8
21	14,4	15,2	13,0	7,6	6,2	1,4	24,9	-0,8	-7,2	5,8	0,6	25,8	174,5

15 SOCIEDADES NO FINANCIERAS:
Síntesis de la información recopilada por la Central de Balances

15.2 Cuenta de resultados. Principales rúbricas
Total empresas. Base de datos trimestral (CBT)

Tasas de variación interanual

	Valor de la producción (incluidas subvenciones)	Consumos intermedios (incluidos tributos)	Valor añadido bruto a coste de los factores	Gastos de personal			Resultado económico bruto de la explotación	Gastos financieros				Resultado ordinario neto (RON)	Resultado del ejercicio
				Total	Empleo	Remuneración media		Total	Variación debida a				
									Coste (tipo interés)	Financiación con coste	Otros gastos financieros		
1	2	3	4	5	6	7	8	9	10	11	12	13	
17 //	3,7	5,9	-0,6	2,1	2,4	-0,2	-3,2	-7,7	-9,5	1,4	0,4	-2,0	-21,6
17 ///	6,3	9,2	1,2	3,6	3,4	0,2	-0,9	-9,5	-9,5	1,4	-1,4	8,7	30,7
17 IV	4,1	5,8	0,8	4,1	2,6	1,5	-2,5	-9,4	-11,6	1,5	0,7	4,2	-35,7
18 /	1,7	1,4	2,5	3,9	2,1	1,7	0,9	4,8	0,5	2,7	1,6	1,1	-
18 //	8,4	9,5	6,2	3,7	1,7	1,9	8,7	-12,8	-13,1	-1,0	1,3	10,1	-32,0
18 ///	7,0	10,1	1,1	2,9	0,9	2,0	-0,6	-7,5	-8,9	-1,3	2,7	0,4	3,7
18 IV	3,7	5,8	-0,7	2,4	0,6	1,8	-4,0	-4,0	0,6	-1,1	-3,5	16,1	197,0
19 /	3,3	3,0	3,9	3,1	0,5	2,5	4,9	-11,6	-11,8	1,1	-0,9	10,9	-77,0
19 //	-0,3	0,8	-2,6	3,2	0,8	2,4	-8,0	-0,4	-4,1	5,0	-1,3	-2,5	59,4
19 ///	-1,4	-2,6	1,1	3,3	1,0	2,3	-1,0	-5,1	-7,5	3,9	-1,5	-5,5	-37,5
19 IV	-1,2	-3,3	3,5	3,8	1,0	2,7	3,3	-5,9	-13,6	3,3	4,4	4,8	29,4
20 /	-10,2	-8,6	-13,8	0,2	-1,1	1,4	-28,8	-17,7	-15,6	-1,6	-0,5	-66,1	-98,4
20 //	-32,7	-33,3	-31,6	-9,1	-11,2	2,4	-54,2	-13,1	-13,9	-0,9	1,7	-79,0	-
20 ///	-20,2	-19,8	-21,1	-4,3	-6,8	2,6	-36,8	6,4	4,2	3,3	-1,1	-66,6	-
20 IV	-15,5	-14,4	-17,8	-3,3	-5,3	2,1	-32,7	-15,6	-19,2	0,1	3,5	-29,4	-33,1
21 /	-5,1	-6,8	-1,2	-2,3	-2,7	0,4	0,5	-2,5	-7,4	4,7	0,2	11,4	-86,1
21 //	29,9	32,4	24,7	6,6	7,7	-1,0	60,3	-13,0	-15,0	2,6	-0,6	157,6	-
21 ///	18,9	21,0	14,7	3,0	3,6	-0,6	31,3	-8,7	-14,7	5,6	0,4	91,8	-
21 IV	27,7	32,8	16,1	5,6	3,0	2,5	31,4	7,2	5,5	12,3	-10,6	-1,5	-2,4
22 /	37,6	49,3	11,7	6,5	4,4	2,0	18,9	8,1	-3,2	11,3	-	64,4	-
22 //	46,7	54,3	30,2	7,5	4,0	3,4	59,1	21,0	8,9	11,7	0,4	119,0	52,1
22 ///	47,5	59,2	21,2	6,7	2,3	4,3	36,1	5,5	-0,5	5,5	0,5	84,6	7,7

15 SOCIEDADES NO FINANCIERAS:
Síntesis de la información recopilada por la Central de Balances

15.3 Cuenta de resultados. Principales rúbricas
Total empresas. Base de datos trimestral (CBT)

	Trimestres acumulados (a)							Tasas de variación interanual					
	Valor de la producción (incluidas subvenciones)	Consumos intermedios (incluidos tributos)	Valor añadido bruto a coste de los factores	Gastos de personal			Resultado económico bruto de la explotación	Gastos financieros				Resultado ordinario neto (RON)	Resultado del ejercicio
				Total	Empleo	Remuneración media		Total	Variación debida a				
									Coste (tipo interés)	Financiación con coste	Otros gastos financieros		
1	2	3	4	5	6	7	8	9	10	11	12	13	
08	-0,2	1,4	-3,3	3,1	0,4	2,7	-7,9	15,9	10,6	7,0	-1,7	-16,5	-48,8
09	-13,8	-16,7	-7,9	-2,2	-3,9	1,7	-12,6	-31,4	-33,7	1,0	1,3	-8,6	49,9
10	8,7	11,8	3,2	-0,9	-1,6	0,7	7,0	1,5	-3,7	5,2	-	9,5	-11,7
11	6,9	10,9	-1,0	0,5	-0,2	0,6	-2,4	10,5	11,8	-0,2	-1,1	-8,8	-29,0
12	-0,5	0,9	-3,8	-2,1	-2,4	0,3	-5,3	-1,8	-1,6	-1,1	0,9	-15,5	-89,9
13	-5,7	-6,4	-4,2	-1,7	-2,1	0,4	-6,6	-0,7	0,2	-3,1	2,2	0,2	195,0
14	0,1	0,1	-	1,0	-0,5	1,5	-1,1	-8,2	-4,8	-1,9	-1,5	-19,5	111,9
15	-2,7	-6,4	5,6	2,2	1,4	0,8	9,5	-8,7	-8,7	-0,9	0,9	18,1	-54,5
16	-0,6	-2,8	4,0	0,9	1,5	-0,6	7,4	-11,7	-9,9	-1,1	-0,7	19,2	163,0
17	5,9	8,7	0,6	2,8	2,5	0,3	-1,6	-9,5	-10,6	1,0	0,1	4,3	-20,4
18	5,2	6,6	2,2	3,2	1,3	1,8	1,2	-5,0	-5,3	-0,2	0,5	8,1	89,2
19	-	-0,6	1,4	3,3	0,8	2,5	-0,6	-6,0	-9,5	3,2	0,3	1,4	-12,8
20	-19,7	-19,0	-21,1	-4,1	-6,1	2,1	-38,3	-10,4	-11,4	0,2	0,8	-56,2	-80,0
21	17,0	18,8	13,0	3,1	2,8	0,3	28,4	-4,1	-8,0	6,1	-2,2	33,9	-
20 IV	-19,7	-19,0	-21,1	-4,1	-6,1	2,1	-38,3	-10,4	-11,4	0,2	0,8	-56,2	-80,0
21 I	-5,1	-6,8	-1,2	-2,3	-2,7	0,4	0,5	-2,5	-7,4	4,7	0,2	11,4	-86,1
II	10,1	9,9	10,5	2,0	2,3	-0,3	24,9	-7,9	-11,3	3,6	-0,2	79,6	-
III	13,0	13,5	12,0	2,3	2,7	-0,4	27,2	-8,2	-12,4	4,2	-	84,1	-
IV	17,0	18,8	13,0	3,1	2,8	0,3	28,4	-4,1	-8,0	6,1	-2,2	33,9	-
22 I	37,6	49,3	11,7	6,5	4,4	2,0	18,9	8,1	-3,2	11,3	-	64,4	-
II	42,2	51,8	21,1	7,0	4,2	2,7	39,8	14,4	2,7	11,5	0,2	100,7	101,1
III	44,0	54,3	21,1	6,9	3,6	3,2	38,5	11,2	1,6	9,3	0,3	94,7	68,2

Véanse notas al final del capítulo.

15 SOCIEDADES NO FINANCIERAS:
Síntesis de la información recopilada por la Central de Balances

15.4 Cuenta de resultados. Principales rúbricas
Sector industria.
Base de datos integrada (CBI)

	Trimestres acumulados (a)							Tasas de variación interanual					
	Valor de la producción (incluidas subvenciones)	Consumos intermedios (incluidos tributos)	Valor añadido bruto a coste de los factores	Gastos de personal			Resultado económico bruto de la explotación	Gastos financieros				Resultado ordinario neto (RON)	Resultado del ejercicio
				Total	Empleo	Remuneración media		Total	Variación debida a				
									Coste (tipo interés)	Financiación con coste	Otros gastos financieros		
1	2	3	4	5	6	7	8	9	10	11	12	13	
05	7,2	8,7	2,7	3,4	0,6	2,9	1,5	9,4	-1,2	11,9	-1,3	7,4	40,7
06	8,2	9,3	4,4	4,0	0,5	3,5	5,0	25,6	14,4	12,4	-1,2	3,8	6,2
07	8,5	8,9	7,0	4,5	1,0	3,5	11,0	33,8	14,0	19,9	-0,1	10,9	-6,4
08	-2,6	-1,2	-7,4	2,9	-0,7	3,7	-21,9	2,7	-3,1	8,5	-2,7	-35,0	-71,1
09	-21,0	-22,6	-16,0	-7,7	-8,0	0,3	-31,9	-25,8	-25,0	-1,4	0,6	-52,9	-81,6
10	9,5	11,2	4,3	-1,3	-2,6	1,3	18,3	-8,6	-7,5	-0,3	-0,8	66,4	-
11	7,4	10,2	-1,6	1,3	-0,6	1,9	-7,7	8,8	5,9	1,5	1,4	-5,9	49,7
12	-0,9	0,1	-4,8	-2,0	-2,6	0,6	-10,8	-3,3	1,6	-4,3	-0,6	-19,2	-76,4
13	-1,1	-1,0	-1,5	-0,8	-1,1	0,3	-3,1	-5,6	-5,5	0,2	-0,3	-7,5	11,0
14	2,0	1,3	4,8	2,2	1,9	0,3	10,9	-3,4	2,8	-6,6	0,4	21,2	-
15	1,5	-1,1	11,1	3,1	3,9	-0,8	28,0	-14,1	-12,8	-1,9	0,6	43,5	-33,8
16	1,1	-0,3	5,6	4,7	4,2	0,5	7,1	-12,6	-10,5	-2,3	0,2	13,5	39,9
17	7,7	8,6	4,7	4,9	4,2	0,7	4,5	-3,2	-1,4	-0,4	-1,4	5,8	7,8
18	4,8	5,5	2,4	4,8	3,6	1,1	-1,2	-5,7	-7,1	0,8	0,6	-4,0	-1,3
19	-0,4	-0,9	1,3	4,3	2,9	1,3	-3,5	-3,0	-0,4	-1,1	-1,5	-6,6	-11,4
20	-13,5	-14,5	-10,5	-3,7	-3,6	-	-22,4	-6,2	-11,7	5,0	0,5	-35,5	-26,8
21	18,7	20,3	13,4	4,6	4,0	0,6	31,4	4,8	1,8	2,6	0,4	46,3	41,3

15 SOCIEDADES NO FINANCIERAS:
Síntesis de la información recopilada por la Central de Balances

15.5 Cuenta de resultados. Principales rúbricas
Sector industria.
Base de datos trimestral (CBT)

Tasas de variación interanual

	Valor de la producción (incluidas subvenciones)	Consumos intermedios (incluidos tributos)	Valor añadido bruto a coste de los factores	Gastos de personal			Resultado económico bruto de la explotación	Gastos financieros				Resultado ordinario neto (RON)	Resultado del ejercicio
				Total	Empleo	Remuneración media		Total	Variación debida a				
									Coste (tipo interés)	Financiación con coste	Otros gastos financieros		
1	2	3	4	5	6	7	8	9	10	11	12	13	
17 //	1,3	2,8	-5,7	0,7	1,7	-1,0	-13,0	-2,9	2,0	-4,0	-0,9	-31,8	-24,2
///	10,2	10,5	8,6	3,7	1,3	2,3	14,1	0,1	2,0	-1,1	-0,8	2,1	-22,9
IV	11,8	13,3	5,6	3,0	1,8	1,2	8,0	47,1	53,7	-3,9	-2,7	29,8	35,9
18 /	0,8	2,4	-7,3	3,4	1,4	1,9	-19,6	-1,4	-3,9	0,7	1,8	-36,6	-41,8
//	16,3	15,6	19,8	5,1	1,3	3,7	38,6	-0,8	-6,6	4,7	1,1	54,8	57,7
///	13,4	16,7	-2,2	2,8	0,7	2,1	-7,1	13,5	-4,0	9,2	8,3	-11,8	5,2
IV	2,0	5,5	-13,9	0,9	-	0,9	-26,7	-13,4	-17,4	7,4	-3,4	-17,4	-12,4
19 /	2,9	2,5	5,5	2,2	-0,7	2,9	10,1	-5,8	3,4	-5,4	-3,8	12,1	-21,4
//	-4,0	-1,4	-16,5	1,4	-1,1	2,6	-33,2	-7,9	7,0	-9,7	-5,2	-45,1	-55,9
///	-6,0	-4,3	-15,4	1,9	0,3	1,7	-33,4	-14,5	9,6	-13,3	-10,8	-36,4	-11,7
IV	-4,9	-5,6	-0,9	4,5	0,3	4,2	-7,7	8,1	24,6	-13,1	-3,4	1,8	17,4
20 /	-15,8	-12,5	-33,0	-1,8	-4,0	2,3	-71,8	-9,9	-10,3	-1,2	1,6	-	-
//	-45,1	-45,6	-42,1	-10,7	-10,6	-0,2	-84,7	-30,5	-36,2	4,7	1,0	-	-
///	-21,8	-22,9	-15,1	-1,5	-4,3	2,8	-35,4	-0,6	-8,8	9,1	-0,9	-	-99,8
IV	-17,0	-17,1	-16,6	0,6	-0,9	1,5	-39,4	-48,8	-59,4	4,0	6,6	-33,2	71,1
21 /	4,0	-1,9	43,3	1,0	1,4	-0,4	-	16,0	8,9	9,4	-2,3	-	-
//	66,5	65,1	73,6	9,2	8,2	0,9	-	21,2	21,2	-0,1	0,1	-	-
///	27,6	28,3	23,7	1,0	2,3	-1,2	76,1	5,9	7,7	-3,1	1,3	-	-
IV	31,7	35,8	9,5	-3,8	-2,5	-1,4	39,0	51,8	56,5	7,0	-11,7	-14,8	-66,0
22 /	37,2	40,8	20,8	4,8	0,7	4,0	40,7	2,3	-4,9	8,0	-0,8	91,7	58,3
//	57,6	54,6	72,4	6,2	1,8	4,3	150,5	21,2	4,6	16,5	0,1	-	172,9
///	39,7	46,9	-4,0	8,4	1,4	6,9	-19,6	42,6	16,7	31,8	-5,9	-68,1	-

15 SOCIEDADES NO FINANCIERAS:
Síntesis de la información recopilada por la Central de Balances

15.6 Cuenta de resultados. Principales rúbricas
Sector industria.
Base de datos trimestral (CBT)

Tasas de variación interanual

Trimestres acumulados (a)

	Valor de la producción (incluidas subvenciones)	Consumos intermedios (incluidos tributos)	Valor añadido bruto a coste de los factores	Gastos de personal			Resultado económico bruto de la explotación	Gastos financieros				Resultado ordinario neto (RON)	Resultado del ejercicio
				Total	Empleo	Remuneración media		Total	Variación debida a				
									Coste (tipo interés)	Financiación con coste	Otros gastos financieros		
1	2	3	4	5	6	7	8	9	10	11	12	13	
08	-1,5	0,7	-12,8	1,7	-0,7	2,4	-26,8	24,0	6,8	22,5	-5,3	-44,3	-95,8
09	-29,1	-29,2	-28,5	-6,1	-6,4	0,3	-57,3	-31,0	-31,0	-0,4	0,4	-52,1	-
10	24,4	23,6	29,6	-	-2,3	2,3	119,1	2,7	-	5,4	-2,7	122,2	-
11	16,8	19,7	0,2	1,7	-0,5	2,2	-2,0	7,6	4,2	2,7	0,7	26,1	-51,1
12	1,9	3,2	-6,9	-1,1	-2,7	1,7	-15,0	-2,2	-	-0,1	-2,1	-32,5	-65,6
13	-9,7	-9,4	-12,0	-0,8	-1,8	1,0	-30,1	-2,2	2,5	-5,2	0,5	-38,4	-
14	-0,4	0,1	-4,1	1,5	-0,5	2,0	-16,4	-2,3	-4,6	1,0	1,3	-43,7	-
15	-7,9	-13,2	30,9	1,7	1,2	0,6	105,8	-10,4	-8,0	-6,4	4,0	-	-93,4
16	-1,0	-2,5	6,3	3,0	1,9	1,1	10,2	-13,0	-0,3	-9,5	-3,2	16,5	-
17	10,7	11,8	5,4	2,7	1,7	1,0	8,5	11,3	16,0	-4,1	-0,6	6,7	6,0
18	7,8	9,8	-1,7	3,1	0,9	2,2	-6,6	-2,7	-9,1	5,4	1,0	-6,5	0,2
19	-3,1	-2,3	-7,4	2,5	-0,3	2,9	-18,5	-3,8	12,5	-10,5	-5,8	-20,1	-16,5
20	-25,1	-24,8	-27,1	-3,4	-5,0	1,6	-59,0	-26,5	-33,7	4,3	2,9	-95,0	-36,0
21	29,5	28,6	34,6	1,6	2,2	-0,6	136,1	23,2	22,1	3,0	-1,9	-	13,2
20 IV	-25,1	-24,8	-27,1	-3,4	-5,0	1,6	-59,0	-26,5	-33,7	4,3	2,9	-95,0	-36,0
21 /	4,0	-1,9	43,3	1,0	1,4	-0,4	-	16,0	8,9	9,4	-2,3	-	-
//	29,2	24,6	57,1	4,9	4,7	0,2	-	18,3	14,8	4,7	-1,2	-	-
///	28,7	25,9	45,1	3,6	3,9	-0,2	194,1	13,6	11,9	1,9	-0,2	-	-
IV	29,5	28,6	34,6	1,6	2,2	-0,6	136,1	23,2	22,1	3,0	-1,9	-	13,2
22 /	37,2	40,8	20,8	4,8	0,7	4,0	40,7	2,3	-4,9	8,0	-0,8	91,7	58,3
//	47,8	48,0	46,8	5,5	1,3	4,2	96,7	10,7	-0,9	11,9	-0,3	190,1	123,3
///	45,2	47,7	32,6	6,3	1,3	4,9	64,7	21,0	5,5	17,6	-2,1	142,0	21,5

Véanse notas al final del capítulo.

15 SOCIEDADES NO FINANCIERAS:
Síntesis de la información recopilada por la Central de Balances

15.7 Ratios significativas: R.1 Rentabilidad ordinaria del activo neto.
Base de datos integrada (CBI)

Ratios

	Por sectores										Por tamaño					
	Total		Energía		Industria		Comercio y hostelería		Información y comunicaciones		Grandes, públicas y dependientes		Medianas		Pequeñas	
	1 t-1	2 t	3 t-1	4 t	5 t-1	6 t	7 t-1	8 t	9 t-1	10 t	11 t-1	12 t	13 t-1	14 t	15 t-1	16 t
05	7,4	7,5	7,0	7,2	9,1	8,9	8,2	7,7	20,2	18,4	8,1	8,5	8,6	8,1	4,9	4,8
06	7,6	7,6	7,3	8,4	9,0	8,7	7,8	7,6	16,9	16,3	8,5	8,6	8,0	7,9	5,0	4,9
07	7,6	7,5	8,3	7,1	9,0	9,5	7,8	7,4	16,0	20,2	8,6	8,5	8,3	7,8	4,8	4,7
08	7,7	6,7	6,9	6,8	9,8	6,7	8,8	6,4	19,2	22,1	8,4	7,6	8,2	5,7	5,6	3,7
09	6,3	4,8	7,1	6,3	6,3	3,7	6,1	4,8	22,4	20,5	7,6	6,0	5,9	4,2	3,4	2,0
10	4,7	4,6	6,0	5,6	3,7	5,0	5,0	5,2	21,7	20,0	5,6	5,8	4,2	3,8	2,1	1,6
11	4,6	4,2	5,6	5,2	5,2	5,1	5,6	5,2	18,8	16,5	5,6	5,3	4,0	3,7	1,9	1,2
12	4,4	3,9	5,1	5,8	5,3	4,8	5,4	4,3	16,3	14,0	5,4	4,9	3,8	3,6	1,5	0,9
13	4,0	4,0	5,8	5,7	5,2	5,0	4,7	5,4	14,2	13,1	5,0	5,0	4,1	4,2	1,1	1,2
14	4,1	4,3	5,7	4,3	4,9	5,8	5,4	5,7	13,4	10,0	5,0	5,2	4,4	5,2	1,3	1,9
15	4,4	4,6	4,3	4,8	5,8	7,5	6,0	7,0	10,8	10,3	5,1	5,1	5,5	6,3	2,0	2,7
16	4,7	5,1	5,0	5,4	7,7	8,4	7,3	8,2	10,1	11,1	5,2	5,6	6,6	7,0	2,8	3,1
17	5,2	5,4	5,4	5,3	8,7	8,8	8,5	8,6	11,4	12,3	5,6	5,9	7,6	7,3	3,3	3,6
18	5,5	5,6	5,3	5,3	9,1	8,4	8,8	9,0	11,9	10,9	5,9	6,0	7,6	7,1	3,8	3,7
19	5,6	5,8	5,3	6,0	8,5	7,8	9,2	8,2	11,0	11,3	6,0	6,4	7,4	6,9	3,9	3,7
20	5,9	4,0	6,2	5,3	7,9	5,3	8,4	4,3	11,3	6,7	6,4	4,3	7,0	5,3	3,8	2,6
21	4,2	4,1	5,3	5,2	5,3	7,0	5,1	7,4	6,6	5,8	4,4	4,0	6,2	7,3	2,9	4,0

15 SOCIEDADES NO FINANCIERAS:
Síntesis de la información recopilada por la Central de Balances

15.8 Ratios significativas: R.1 Rentabilidad ordinaria del activo neto.
Base de datos trimestral (CBT)

Ratios (a)

	Por sectores										Por tamaño		
	Total	Energía	Industria	Servicios					Actividades con cobertura reducida en CB	Grandes, públicas y dep.	Medianas	Pequeñas	
				Total	Comercio y hostelería	Transporte	Información y comunicaciones	Otros servicios					
1	2	3	4	5	6	7	8	9	10	11	12		
17 /	4,3	4,3	7,0	3,9	7,2	5,2	17,3	1,8	6,8	4,3	9,3	...	
17 //	4,9	3,4	8,7	5,0	14,7	6,5	16,3	2,0	2,7	4,9	7,7	...	
17 IV	5,9	5,0	12,9	5,4	11,0	4,1	17,3	3,8	6,4	5,9	6,1	...	
18 /	3,1	3,3	5,5	2,8	8,2	3,0	13,9	0,8	2,1	3,1	5,2	...	
18 //	4,5	3,4	10,4	4,2	9,4	5,7	16,1	1,9	5,3	4,5	12,4	...	
18 III	4,7	4,4	7,7	4,5	9,9	6,7	16,1	2,0	3,4	4,7	8,3	...	
18 IV	6,2	5,0	8,1	6,5	14,8	5,0	14,9	4,8	1,3	6,2	6,3	...	
19 /	3,1	4,1	6,0	2,4	7,2	2,7	12,9	0,6	2,8	3,1	2,9	...	
19 //	4,1	4,6	5,8	3,9	7,7	6,0	15,0	1,6	-0,6	4,1	7,5	...	
19 III	4,7	5,2	4,2	4,6	10,2	6,9	15,9	2,0	1,4	4,7	7,9	...	
19 IV	6,6	6,1	8,0	6,7	12,7	4,3	17,9	5,4	3,8	6,6	6,8	...	
20 /	1,5	4,0	-2,8	1,1	2,3	0,5	10,1	0,3	-	1,4	2,9	...	
20 //	1,4	3,5	-2,5	1,1	1,9	-2,7	7,1	1,5	2,3	1,4	3,8	...	
20 III	2,5	4,1	0,9	2,1	5,8	-0,9	9,7	1,6	3,1	2,5	5,0	...	
20 IV	4,5	5,4	3,4	4,3	6,7	-1,1	6,7	5,2	4,3	4,5	4,5	...	
21 /	1,6	4,0	4,8	0,5	3,6	-2,4	7,1	0,1	2,3	1,6	5,2	...	
21 //	2,6	3,8	6,4	1,7	5,3	-0,4	7,9	1,0	3,3	2,5	5,9	...	
21 III	3,1	4,7	3,8	2,4	8,3	1,5	7,4	1,2	2,0	3,1	7,4	...	
21 IV	4,5	6,5	5,3	3,5	7,5	1,5	6,1	3,1	8,2	4,5	5,1	...	
22 /	2,2	2,3	8,5	1,4	8,5	-1,0	5,7	0,3	3,7	2,2	8,5	...	
22 //	4,6	3,4	19,7	3,2	10,7	2,2	8,4	1,5	5,7	4,6	9,4	...	
22 III	4,6	7,4	2,0	3,7	12,6	3,6	9,1	1,7	3,9	4,6	7,0	...	

Véanse notas al final del capítulo.

15 SOCIEDADES NO FINANCIERAS:
Síntesis de la información recopilada por la Central de Balances

15.9 Ratios significativas: R.1 Rentabilidad ordinaria del activo neto.
Base de datos trimestral (CBT)

Trimestres acumulados (a)

Ratios

Total	Por sectores									Por tamaño		
	Energía	Industria	Servicios					Actividades con cobertura reducida en CB	Grandes, públicas y dep.	Medianas	Pequeñas	
			Total	Comercio y hostelería	Transporte	Información y comunicaciones	Otros servicios					
	1	2	3	4	5	6	7	8	9	10	11	12
08	7,5	8,0	6,1	7,7	5,7	2,8	26,0	7,4	4,8	7,5	4,3	...
09	6,2	6,9	3,2	6,5	5,6	1,4	27,0	6,4	3,5	6,2	3,4	...
10	6,3	6,1	5,2	6,7	8,0	1,9	27,0	6,4	3,8	6,3	5,4	...
11	5,9	5,2	5,5	6,2	8,3	2,0	23,4	6,0	6,5	5,9	4,3	...
12	5,5	6,3	5,0	5,3	8,1	2,2	22,5	4,8	3,2	5,5	3,9	...
13	5,4	6,2	3,4	5,5	10,7	1,8	21,8	4,8	3,7	5,4	5,0	...
14	5,4	5,1	3,0	5,7	10,2	3,2	16,2	5,0	5,7	5,4	3,1	...
15	5,2	4,9	8,3	5,0	11,6	3,4	16,0	3,7	8,4	5,2	5,6	...
16	5,9	5,7	9,4	5,6	13,4	4,1	18,0	3,9	8,2	5,9	6,5	...
17	5,9	5,1	10,0	5,8	12,6	4,7	17,1	4,0	6,6	5,9	6,9	...
18	6,5	5,0	9,3	6,8	16,6	5,3	16,0	4,9	4,7	6,5	8,1	...
19	6,8	6,4	7,6	6,9	13,3	5,2	16,1	5,5	3,8	6,8	6,6	...
20	4,3	5,4	1,4	4,3	5,6	-1,0	9,0	5,1	4,6	4,3	4,2	...
21	4,0	5,7	5,6	3,3	6,9	0,2	7,4	3,1	5,3	4,0	6,0	...
20 IV	4,3	5,4	1,4	4,3	5,6	-1,0	9,0	5,1	4,6	4,3	4,2	...
21 I	1,6	4,0	4,8	0,5	3,6	-2,4	7,1	0,1	2,3	1,6	5,2	...
II	2,3	4,0	5,7	1,4	4,7	-1,3	7,6	1,0	2,9	2,3	5,6	...
III	2,7	4,5	5,1	1,8	5,9	-0,4	7,6	1,1	2,9	2,7	6,2	...
IV	4,0	5,7	5,6	3,3	6,9	0,2	7,4	3,1	5,3	4,0	6,0	...
22 I	2,2	2,3	8,5	1,4	8,5	-1,0	5,7	0,3	3,7	2,2	8,5	...
II	3,8	3,0	14,3	2,7	10,4	0,7	7,1	1,5	4,9	3,8	8,9	...
III	4,2	4,8	10,8	3,1	11,2	1,6	7,8	1,7	4,8	4,2	8,4	...

Véanse notas al final del capítulo.

15 SOCIEDADES NO FINANCIERAS:
Síntesis de la información recopilada por la Central de Balances

15.10 Ratios significativas: R.2 Intereses por financiación recibida sobre recursos ajenos con coste (operaciones vivas). Base de datos integrada (CBI)

Ratios

Total	Por sectores										Por tamaño					
	Energía		Industria		Comercio y hostelería		Información y comunicaciones		Grandes, públicas y dependientes		Medianas		Pequeñas			
	t-1	t	t-1	t	t-1	t	t-1	t	t-1	t	t-1	t	t-1	t		
	1	2	3	4	5	6	7	8	9	10	11	12	13	14	15	16
05	3,6	3,6	3,2	3,2	3,9	3,9	4,1	4,1	4,9	4,5	3,6	3,5	3,9	4,0	3,8	3,7
06	3,6	3,8	3,3	3,5	3,8	4,3	4,1	4,4	4,6	4,5	3,5	3,7	3,9	4,3	3,6	3,9
07	3,7	4,6	3,4	4,0	4,4	5,0	4,3	5,0	4,5	5,6	3,7	4,5	4,4	5,3	3,7	4,5
08	4,8	5,1	4,1	4,4	5,4	5,3	5,3	5,5	5,5	5,6	4,7	4,9	5,1	6,0	5,1	5,5
09	5,1	3,8	4,4	3,6	5,3	4,0	5,6	4,5	5,5	5,3	4,9	3,6	5,8	4,6	5,4	4,6
10	3,8	3,4	3,6	3,4	4,0	3,7	4,5	3,9	5,7	4,3	3,5	3,3	4,4	3,6	4,5	3,6
11	3,4	3,7	3,5	4,0	3,7	3,9	3,9	4,2	4,2	4,3	3,3	3,7	3,7	4,1	3,6	3,8
12	3,7	3,8	4,0	4,2	3,9	3,9	4,1	4,2	4,3	4,4	3,7	3,8	4,0	4,2	3,7	3,7
13	3,8	3,6	4,1	4,0	3,6	3,4	4,2	4,0	4,4	4,2	3,8	3,7	4,5	4,1	3,7	3,3
14	3,6	3,5	4,0	3,6	3,4	3,5	4,1	3,8	4,2	3,3	3,7	3,6	3,9	3,9	3,3	3,1
15	3,4	3,1	3,7	3,5	3,5	3,1	3,8	3,2	2,7	2,5	3,5	3,1	3,8	3,2	3,1	2,8
16	3,1	2,8	3,5	3,1	3,0	2,7	3,2	2,8	3,1	2,8	3,2	2,9	3,4	2,9	2,8	2,5
17	2,7	2,5	3,0	2,9	2,7	2,7	2,8	2,5	2,6	2,4	2,7	2,5	2,9	2,6	2,5	2,3
18	2,5	2,4	2,8	2,9	2,7	2,5	2,5	2,3	2,5	1,9	2,6	2,4	2,5	2,3	2,4	2,3
19	2,3	2,2	2,9	2,3	2,4	2,4	2,3	2,2	2,0	2,0	2,4	2,2	2,3	2,2	2,2	2,2
20	2,2	2,0	2,3	1,9	2,4	2,1	2,2	2,1	2,1	2,2	2,2	2,1	2,2	2,1	2,2	1,9
21	2,0	1,9	1,8	1,5	2,1	2,1	2,0	2,0	2,0	1,9	2,0	1,8	2,1	2,2	2,0	2,0

15 SOCIEDADES NO FINANCIERAS:
Síntesis de la información recopilada por la Central de Balances

15.11 Ratios significativas: R.2 Intereses por financiación recibida sobre recursos ajenos con coste (operaciones vivas). Base de datos trimestral (CBT)

Ratios

	Por sectores									Por tamaño		
	Energía	Industria	Servicios					Actividades con cobertura reducida en CB	Grandes, públicas y dep.	Medianas	Pequeñas	
			Total	Comercio y hostelería	Transporte	Información y comunicaciones	Otros servicios					
1	2	3	4	5	6	7	8	9	10	11	12	
17 //	2,4	2,5	2,4	2,4	1,8	1,9	1,4	2,6	3,3	2,4	2,2	...
///	2,3	2,4	2,3	2,2	2,2	1,8	1,7	2,4	3,5	2,3	2,1	...
IV	2,4	2,6	4,0	2,2	2,0	1,6	1,5	2,4	3,8	2,4	2,5	...
18 /	2,3	2,3	2,2	2,3	1,7	1,6	1,3	2,6	3,1	2,3	2,1	...
//	2,1	2,3	2,2	2,0	1,7	1,8	1,3	2,2	3,7	2,1	2,1	...
///	2,1	2,3	2,2	2,0	2,1	1,7	1,0	2,2	3,4	2,1	2,0	...
IV	2,5	2,7	3,3	2,3	2,3	2,0	1,5	2,4	4,5	2,5	2,4	...
19 /	2,0	2,0	2,3	2,0	2,2	1,6	1,1	2,1	4,0	2,1	1,5	...
//	2,0	2,1	2,3	2,0	1,9	1,8	1,3	2,1	3,3	2,0	1,6	...
///	1,9	1,8	2,3	1,9	1,8	1,7	1,2	2,0	3,5	1,9	1,7	...
IV	2,1	2,2	4,1	1,9	3,0	1,5	1,1	2,0	3,7	2,1	2,3	...
20 /	1,7	1,7	2,0	1,7	2,4	1,6	1,4	1,7	3,1	1,7	1,4	...
//	1,7	1,7	1,5	1,8	2,0	1,6	1,3	1,8	2,9	1,7	1,5	...
///	2,0	1,7	2,2	2,1	1,4	1,7	1,3	2,3	2,7	2,0	1,4	...
IV	1,7	1,7	1,7	1,7	1,9	1,7	1,1	1,7	3,1	1,7	1,8	...
21 /	1,6	1,6	2,2	1,5	1,8	1,4	1,3	1,6	3,0	1,6	1,3	...
//	1,5	1,6	1,8	1,4	1,7	1,5	1,7	1,4	3,0	1,5	1,8	...
///	1,7	1,4	2,2	1,8	1,9	1,5	1,3	1,8	3,1	1,7	1,6	...
IV	1,8	1,7	2,6	1,8	2,0	1,5	1,2	1,9	4,0	1,8	2,1	...
22 /	1,5	1,2	2,1	1,6	1,6	1,3	1,2	1,7	3,0	1,5	1,3	...
//	1,6	1,2	1,8	1,8	2,4	1,5	1,3	1,8	3,0	1,6	1,4	...
///	1,7	1,2	2,5	1,8	2,7	1,5	1,3	1,9	2,5	1,7	1,4	...

15 SOCIEDADES NO FINANCIERAS:
Síntesis de la información recopilada por la Central de Balances

15.12 Ratios significativas: R.2 Intereses por financiación recibida sobre recursos ajenos con coste (operaciones vivas). Base de datos trimestral (CBT)

Ratios

Trimestres acumulados (a)

	Por sectores									Por tamaño		
	Energía	Industria	Servicios					Actividades con cobertura reducida en CB	Grandes, públicas y dep.	Medianas	Pequeñas	
			Total	Comercio y hostelería	Transporte	Información y comunicaciones	Otros servicios					
1	2	3	4	5	6	7	8	9	10	11	12	
08	5,1	4,8	4,8	5,1	4,6	4,0	6,0	5,2	5,9	5,1	5,2	...
09	3,3	3,7	3,3	3,3	3,4	2,7	4,7	3,2	2,9	3,3	4,6	...
10	3,2	3,5	3,3	3,1	3,3	2,1	4,4	3,3	3,1	3,2	3,6	...
11	3,6	3,5	3,5	3,6	3,7	2,8	4,0	3,8	4,6	3,6	3,2	...
12	3,5	3,8	3,0	3,5	3,4	2,5	3,0	3,8	3,9	3,5	3,7	...
13	3,4	3,6	3,6	3,4	3,8	2,4	2,6	3,6	3,8	3,4	3,3	...
14	3,3	3,6	2,6	3,3	3,8	2,3	3,5	3,5	4,0	3,3	2,8	...
15	3,0	3,2	2,4	3,0	3,0	2,2	2,1	3,2	5,4	3,0	2,1	...
16	2,7	2,9	2,3	2,6	2,2	2,0	1,7	2,9	4,6	2,7	2,3	...
17	2,4	2,6	2,7	2,2	1,9	1,8	1,5	2,4	3,5	2,4	2,3	...
18	2,3	2,4	2,5	2,2	1,9	1,8	1,3	2,3	3,6	2,3	2,1	...
19	2,0	2,0	2,8	2,0	2,2	1,7	1,2	2,1	3,6	2,0	1,8	...
20	1,8	1,7	1,8	1,8	1,9	1,6	1,3	1,9	2,9	1,8	1,5	...
21	1,7	1,6	2,2	1,6	1,9	1,5	1,4	1,7	3,3	1,7	1,7	...
20 IV	1,8	1,7	1,8	1,8	1,9	1,6	1,3	1,9	2,9	1,8	1,5	...
21 /	1,6	1,6	2,2	1,5	1,8	1,4	1,3	1,6	3,0	1,6	1,3	...
//	1,6	1,6	2,0	1,5	1,8	1,5	1,5	1,5	3,0	1,6	1,5	...
///	1,6	1,5	2,1	1,6	1,8	1,5	1,4	1,6	3,0	1,6	1,6	...
IV	1,7	1,6	2,2	1,6	1,9	1,5	1,4	1,7	3,3	1,7	1,7	...
22 /	1,5	1,2	2,1	1,6	1,6	1,3	1,2	1,7	3,0	1,5	1,3	...
//	1,6	1,2	1,9	1,7	2,0	1,4	1,2	1,8	3,0	1,6	1,3	...
///	1,6	1,2	2,1	1,7	2,2	1,4	1,2	1,8	2,9	1,6	1,3	...

Véanse notas al final del capítulo.

15 SOCIEDADES NO FINANCIERAS:
Síntesis de la información recopilada por la Central de Balances

15.13 Ratios significativas: R.3 Rentabilidad ordinaria de los recursos propios.
Base de datos integrada (CBI)

Ratios

	Total		Por sectores								Por tamaño					
			Energía		Industria		Comercio y hostelería		Información y comunicaciones		Grandes, públicas y dependientes		Medianas		Pequeñas	
	1	2	3	4	5	6	7	8	9	10	11	12	13	14	15	16
05	10,2	10,4	9,4	10,0	12,0	11,8	10,4	9,5	45,2	34,9	11,8	12,7	11,3	10,4	5,4	5,5
06	10,5	10,6	10,1	11,8	12,1	11,3	9,6	9,2	31,6	31,0	12,7	13,1	10,3	9,8	5,8	5,5
07	10,7	9,6	11,8	9,0	11,8	12,4	9,6	8,6	30,2	38,2	13,1	12,2	10,6	9,1	5,5	4,8
08	9,9	7,9	8,6	8,4	12,5	7,5	10,4	6,8	34,8	45,6	11,6	10,0	10,2	5,4	5,8	2,7
09	7,3	5,5	9,0	8,3	7,0	3,5	6,4	5,0	44,6	36,7	10,0	8,2	5,9	3,9	2,4	0,6
10	5,4	5,6	7,8	7,2	3,6	5,7	5,2	5,9	37,8	34,0	7,5	8,0	4,1	3,9	0,9	0,6
11	5,6	4,7	7,2	6,0	6,1	5,8	6,6	5,8	33,2	25,3	7,7	6,8	4,2	3,5	1,0	-
12	5,0	3,9	5,8	6,9	6,3	5,4	6,2	4,4	24,9	20,5	7,0	5,9	3,7	3,2	0,4	-0,5
13	4,1	4,3	6,9	6,8	6,2	6,0	5,0	6,1	21,0	19,3	6,0	6,2	3,9	4,2	-0,1	0,2
14	4,4	5,0	6,9	4,8	6,0	7,2	6,1	6,8	19,8	15,6	6,2	6,5	4,7	6,0	0,4	1,3
15	5,0	5,6	4,7	5,7	7,3	10,2	7,2	9,1	16,3	15,2	6,4	6,7	6,4	7,8	1,5	2,6
16	5,9	6,6	6,0	7,1	10,5	11,6	9,6	11,2	15,0	16,4	7,0	7,9	8,1	9,0	2,9	3,3
17	6,8	7,3	7,1	6,9	12,1	12,1	11,5	11,7	17,5	18,0	7,8	8,4	9,8	9,5	3,6	4,1
18	7,4	7,4	6,9	6,6	12,5	11,4	12,1	12,3	17,2	16,5	8,3	8,4	10,1	9,4	4,3	4,2
19	7,6	7,9	6,8	8,3	11,7	10,4	12,7	10,9	16,8	17,1	8,5	9,2	9,8	9,0	4,5	4,3
20	8,0	5,1	8,4	7,5	10,7	7,0	11,2	5,4	17,4	10,2	9,3	5,8	9,3	6,9	4,4	2,8
21	5,6	5,5	7,4	8,0	7,0	9,6	6,6	10,0	10,4	9,3	6,1	5,6	8,2	9,7	3,2	4,7

15 SOCIEDADES NO FINANCIERAS:
Síntesis de la información recopilada por la Central de Balances

15.14 Ratios significativas: R.3 Rentabilidad ordinaria de los recursos propios.
Base de datos trimestral (CBT)

Ratios (a)

	Total		Por sectores							Por tamaño			
			Energía	Industria	Servicios				Actividades con cobertura reducida en CB	Grandes, públicas y dep.	Medianas	Pequeñas	
	Total	Comercio y hostelería			Transporte	Información y comunicaciones	Otros servicios	10					11
17 /	5,7	5,4	10,0	5,3	10,1	7,5	26,7	0,9	9,5	5,7	11,9	...	
17 //	6,9	4,1	12,8	7,5	21,1	9,8	25,0	1,6	2,0	6,9	9,8	...	
17 ///	8,5	6,4	18,7	8,1	15,6	5,9	26,6	5,2	8,9	8,5	7,3	...	
18 /	3,7	3,8	7,6	3,2	11,2	4,0	21,3	-1,0	1,3	3,7	6,2	...	
18 //	6,3	4,0	15,8	6,1	13,0	8,3	24,8	1,7	6,7	6,3	15,1	...	
18 ///	6,7	5,6	11,5	6,6	13,4	10,1	25,0	1,8	3,4	6,7	10,0	...	
18 IV	9,0	6,3	11,1	10,0	20,2	6,9	23,4	7,3	-0,6	9,0	7,4	...	
19 /	3,9	5,2	8,1	2,8	9,2	3,4	20,6	-1,0	2,1	3,9	3,5	...	
19 //	5,7	5,9	7,7	5,5	10,0	8,6	23,6	1,0	-3,0	5,7	10,1	...	
19 ///	6,7	7,0	5,2	7,0	13,5	10,0	24,8	2,0	0,1	6,7	10,8	...	
19 IV	9,9	8,1	10,1	10,7	16,1	5,9	28,7	9,1	3,8	9,9	8,6	...	
20 /	1,2	5,3	-5,6	0,5	2,3	-0,3	16,2	-1,3	-1,5	1,2	3,5	...	
20 //	1,1	4,4	-5,1	0,4	1,9	-5,5	11,2	1,1	2,0	1,1	4,9	...	
20 ///	2,9	5,5	0,1	2,2	7,3	-2,6	15,8	0,8	3,3	2,9	6,7	...	
20 IV	6,6	7,4	4,5	6,5	8,2	-3,0	11,3	9,0	4,9	6,6	5,7	...	
21 /	1,7	5,4	6,4	-0,5	4,2	-5,3	12,2	-1,5	2,0	1,6	7,3	...	
21 //	3,4	5,1	9,2	1,9	6,6	-1,7	13,3	0,7	3,4	3,4	8,0	...	
21 ///	4,2	6,9	4,7	3,0	10,8	1,4	12,7	0,5	1,5	4,2	10,0	...	
21 IV	6,6	10,2	6,9	5,0	9,6	1,5	10,8	4,4	10,0	6,6	6,4	...	
22 /	2,7	3,2	12,3	1,2	11,0	-2,8	10,0	-1,2	4,0	2,7	11,2	...	
22 //	7,1	5,4	30,5	4,3	13,7	2,7	14,5	1,3	7,0	7,1	12,3	...	
22 ///	7,2	13,6	1,6	5,3	15,6	5,1	15,4	1,5	4,4	7,2	9,4	...	

Véanse notas al final del capítulo.

15 SOCIEDADES NO FINANCIERAS:
Síntesis de la información recopilada por la Central de Balances

15.15 Ratios significativas: R.3 Rentabilidad ordinaria de los recursos propios.
Base de datos trimestral (CBT)

Trimestres acumulados (a)

Ratios

Total	Por sectores									Por tamaño		
	Energía	Industria	Servicios					Actividades con cobertura reducida en CB	Grandes, públicas y dep.	Medianas	Pequeñas	
			Total	Comercio y hostelería	Transporte	Información y comunicaciones	Otros servicios					
1	2	3	4	5	6	7	8	9	10	11	12	
08	9,7	9,9	7,3	10,4	6,1	2,3	49,8	10,5	2,4	9,8	4,0	...
09	8,8	9,1	3,1	9,7	6,4	0,8	50,3	10,5	5,7	8,8	3,0	...
10	9,0	7,9	7,0	9,9	10,0	1,8	47,1	10,3	5,8	9,1	6,0	...
11	7,9	6,3	7,1	8,8	10,4	1,5	33,6	8,9	14,4	7,9	4,8	...
12	7,3	7,8	6,7	7,2	10,6	2,0	31,5	6,2	-1,1	7,3	4,0	...
13	7,2	7,6	3,2	7,7	14,6	1,3	28,8	6,3	4,7	7,2	5,6	...
14	7,0	5,9	3,3	8,0	13,9	4,0	22,5	6,6	11,3	7,0	3,3	...
15	7,0	5,9	12,9	6,8	16,8	4,5	23,1	4,2	11,3	7,0	7,4	...
16	8,5	7,3	14,3	8,2	19,6	5,8	28,4	5,0	12,1	8,5	8,4	...
17	8,8	6,7	14,7	8,9	18,0	6,9	26,3	5,6	9,1	8,8	8,7	...
18	9,7	6,5	13,8	10,6	23,2	7,7	24,7	7,4	5,4	9,7	9,8	...
19	10,3	8,6	10,2	11,2	17,5	7,4	25,6	9,4	3,8	10,3	8,7	...
20	6,2	7,4	1,1	6,4	6,8	-2,8	14,7	8,7	5,4	6,2	5,4	...
21	5,9	8,5	7,6	4,7	8,8	-0,8	12,8	4,6	6,3	5,9	8,1	...
20 IV	6,2	7,4	1,1	6,4	6,8	-2,8	14,7	8,7	5,4	6,2	5,4	...
21 I	1,7	5,4	6,4	-0,5	4,2	-5,3	12,2	-1,5	2,0	1,6	7,3	...
II	3,0	5,5	7,9	1,3	5,7	-3,3	13,0	0,4	2,9	2,9	7,7	...
III	3,5	6,3	6,9	2,0	7,4	-1,7	13,0	0,6	2,8	3,5	8,5	...
IV	5,9	8,5	7,6	4,7	8,8	-0,8	12,8	4,6	6,3	5,9	8,1	...
22 I	2,7	3,2	12,3	1,2	11,0	-2,8	10,0	-1,2	4,0	2,7	11,2	...
II	5,6	4,6	21,8	3,6	13,5	0,1	12,5	1,1	5,6	5,5	11,8	...
III	6,3	8,0	16,4	4,3	14,3	1,8	13,5	1,5	5,6	6,3	11,1	...

Véanse notas al final del capítulo.

15 SOCIEDADES NO FINANCIERAS:
Síntesis de la información recopilada por la Central de Balances

15.16 Ratios significativas: R.4 Diferencia rentabilidad - coste financiero (R.1 - R.2).
Base de datos integrada (CBI)

Ratios

Total	Por sectores										Por tamaño					
	Energía		Industria		Comercio y hostelería		Información y comunicaciones		Grandes, públicas y dependientes		Medianas		Pequeñas			
	t-1	t	t-1	t	t-1	t	t-1	t	t-1	t	t-1	t	t-1	t		
1	2	3	4	5	6	7	8	9	10	11	12	13	14	15	16	
05	3,8	3,9	3,8	4,1	5,2	5,0	4,1	3,6	15,3	14,0	4,5	5,0	4,7	4,1	1,1	1,2
06	4,0	3,8	4,1	4,9	5,2	4,4	3,7	3,2	12,3	11,8	5,0	4,9	4,1	3,6	1,4	1,0
07	3,9	2,9	4,9	3,0	4,7	4,5	3,5	2,4	11,5	14,6	4,9	4,0	3,9	2,5	1,2	0,2
08	2,9	1,6	2,8	2,4	4,3	1,4	3,5	0,8	13,7	16,5	3,7	2,7	3,2	-0,3	0,5	-1,8
09	1,3	1,0	2,7	2,7	1,0	-0,3	0,5	0,3	16,8	15,2	2,6	2,4	0,1	-0,4	-1,9	-2,6
10	0,9	1,3	2,4	2,1	-0,3	1,3	0,5	1,3	16,0	15,6	2,1	2,5	-0,1	0,1	-2,4	-2,0
11	1,2	0,5	2,1	1,2	1,5	1,2	1,7	1,0	14,6	12,2	2,3	1,6	0,3	-0,4	-1,7	-2,6
12	0,7	-	1,1	1,6	1,5	0,9	1,3	0,1	11,9	9,6	1,7	1,1	-0,2	-0,6	-2,2	-2,8
13	0,2	0,4	1,7	1,6	1,6	1,5	0,5	1,4	9,8	8,9	1,2	1,3	-0,4	0,1	-2,6	-2,1
14	0,5	0,9	1,7	0,7	1,5	2,3	1,3	1,9	9,2	6,8	1,3	1,6	0,5	1,4	-2,0	-1,2
15	0,9	1,5	0,6	1,3	2,3	4,4	2,2	3,8	8,1	7,8	1,6	1,9	1,7	3,0	-1,1	-0,2
16	1,6	2,3	1,5	2,3	4,6	5,7	4,1	5,5	7,0	8,3	2,1	2,8	3,2	4,1	-	0,6
17	2,5	2,9	2,4	2,4	6,0	6,2	5,7	6,1	8,9	9,9	2,9	3,4	4,7	4,7	0,8	1,3
18	3,0	3,2	2,5	2,4	6,4	5,9	6,3	6,7	9,4	9,0	3,3	3,6	5,1	4,8	1,4	1,4
19	3,3	3,6	2,5	3,7	6,1	5,4	6,9	5,9	9,0	9,2	3,7	4,2	5,1	4,6	1,7	1,6
20	3,7	1,9	3,9	3,4	5,5	3,2	6,1	2,2	9,2	4,6	4,2	2,2	4,8	3,2	1,6	0,6
21	2,2	2,2	3,5	3,7	3,2	4,9	3,1	5,4	4,6	3,9	2,4	2,2	4,1	5,2	0,9	2,0

15 SOCIEDADES NO FINANCIERAS:
Síntesis de la información recopilada por la Central de Balances

15.17 Ratios significativas: R.4 Diferencia rentabilidad - coste financiero (R.1 - R.2)
Base de datos trimestral (CBT)

Ratios (a)

	Total	Por sectores								Por tamaño		
		Energía	Industria	Servicios					Actividades con cobertura reducida en CB	Grandes, públicas y dep.	Medianas	Pequeñas
				Total	Comercio y hostelería	Transporte	Información y comunicaciones	Otros servicios				
1	2	3	4	5	6	7	8	9	10	11	12	
17 //	1,9	1,8	4,6	1,5	5,5	3,2	15,9	-0,8	3,5	1,9	7,0	...
///	2,6	1,0	6,4	2,8	12,5	4,7	14,6	-0,4	-0,8	2,6	5,6	...
IV	3,4	2,4	8,9	3,2	9,1	2,5	15,8	1,4	2,6	3,4	3,6	...
18 /	0,8	0,9	3,3	0,4	6,5	1,4	12,6	-1,8	-0,9	0,8	3,1	...
//	2,4	1,1	8,2	2,2	7,6	3,8	14,8	-0,2	1,6	2,4	10,3	...
///	2,6	2,1	5,6	2,5	7,7	5,0	15,1	-0,2	-	2,6	6,3	...
IV	3,7	2,3	4,7	4,2	12,6	2,9	13,4	2,4	-3,2	3,7	3,9	...
19 /	1,1	2,1	3,7	0,4	5,1	1,1	11,7	-1,5	-1,2	1,1	1,4	...
//	2,1	2,5	3,5	1,9	5,8	4,2	13,7	-0,5	-3,9	2,1	6,0	...
///	2,7	3,4	1,8	2,7	8,4	5,2	14,7	-	-2,1	2,7	6,3	...
IV	4,5	3,9	3,9	4,7	9,7	2,8	16,8	3,4	0,1	4,5	4,5	...
20 /	-0,3	2,3	-4,8	-0,6	-0,1	-1,1	8,7	-1,4	-3,1	-0,3	1,4	...
//	-0,4	1,8	-4,0	-0,7	-0,1	-4,3	5,8	-0,4	-0,6	-0,4	2,3	...
///	0,5	2,4	-1,2	0,1	4,4	-2,6	8,4	-0,7	0,4	0,5	3,5	...
IV	2,8	3,7	1,7	2,6	4,8	2,8	5,6	3,4	1,2	2,8	2,7	...
21 /	-	2,4	2,6	-1,1	1,8	-3,8	5,8	-1,5	-0,7	-	3,9	...
//	1,0	2,2	4,6	0,2	3,6	-1,9	6,2	-0,3	0,3	1,0	4,2	...
///	1,4	3,3	1,6	0,7	6,5	-0,1	6,1	-0,6	-1,1	1,4	5,8	...
IV	2,6	4,9	2,7	1,7	5,5	-	4,9	1,2	4,2	2,6	3,0	...
22 /	0,7	1,1	6,4	-0,2	6,8	-2,3	4,5	-1,4	0,7	0,6	7,2	...
//	3,0	2,2	17,9	1,4	8,3	0,7	7,1	-0,3	2,8	3,0	8,0	...
///	2,9	6,2	-0,5	1,9	9,9	2,2	7,8	-0,2	1,3	2,9	5,6	...

Véanse notas al final del capítulo.

15 SOCIEDADES NO FINANCIERAS:
Síntesis de la información recopilada por la Central de Balances

15.18 Ratios significativas: R.4 Diferencia rentabilidad - coste financiero (R.1 - R.2)
Base de datos trimestral (CBT)

Trimestres acumulados (a)

Ratios

	Total	Por sectores								Por tamaño		
		Energía	Industria	Servicios					Actividades con cobertura reducida en CB	Grandes, públicas y dep.	Medianas	Pequeñas
				Total	Comercio y hostelería	Transporte	Información y comunicaciones	Otros servicios				
1	2	3	4	5	6	7	8	9	10	11	12	
08	2,4	3,2	1,2	2,7	1,1	-1,2	20,0	2,2	-1,1	2,5	-0,9	...
09	2,8	3,2	-0,1	3,3	2,1	-1,2	22,3	3,2	0,7	2,9	-1,2	...
10	3,1	2,6	1,9	3,6	4,7	-0,2	22,7	3,1	0,7	3,1	1,8	...
11	2,3	1,6	2,0	2,6	4,6	-0,7	19,4	2,2	1,9	2,3	1,2	...
12	1,9	2,5	2,0	1,8	4,6	-0,3	19,5	1,0	-0,7	1,9	0,2	...
13	2,0	2,5	-0,2	2,2	6,9	-0,6	19,3	1,2	-0,1	2,0	1,6	...
14	2,1	1,5	0,4	2,4	6,4	0,9	12,7	1,5	1,7	2,1	0,3	...
15	2,2	1,8	5,9	2,0	8,6	1,2	13,9	0,5	3,0	2,2	3,4	...
16	3,3	2,8	7,1	3,0	11,2	2,2	16,4	1,1	3,5	3,3	4,2	...
17	3,6	2,6	7,2	3,5	10,6	2,9	15,6	1,6	3,1	3,6	4,7	...
18	4,3	2,6	6,9	4,6	14,6	3,5	14,7	2,5	1,1	4,3	6,0	...
19	4,8	4,3	4,8	5,0	11,1	3,6	14,9	3,5	0,1	4,8	4,8	...
20	2,5	3,7	-0,5	2,4	3,7	-2,7	7,7	3,2	1,6	2,5	2,7	...
21	2,4	4,1	3,4	1,6	5,1	-1,4	6,0	1,4	2,0	2,4	4,3	...
20 IV	2,5	3,7	-0,5	2,4	3,7	-2,7	7,7	3,2	1,6	2,5	2,7	...
21 /	-	2,4	2,6	-1,1	1,8	-3,8	5,8	-1,5	-0,7	-	3,9	...
//	0,8	2,4	3,7	-0,1	2,9	-2,8	6,1	-0,5	-0,1	0,8	4,1	...
///	1,1	2,9	3,0	0,2	4,1	-1,9	6,2	-0,5	-0,1	1,1	4,6	...
IV	2,4	4,1	3,4	1,6	5,1	-1,4	6,0	1,4	2,0	2,4	4,3	...
22 /	0,7	1,1	6,4	-0,2	6,8	-2,3	4,5	-1,4	0,7	0,6	7,2	...
//	2,2	1,8	12,4	1,0	8,4	-0,8	5,9	-0,3	1,8	2,2	7,6	...
///	2,6	3,6	8,6	1,4	8,9	0,2	6,6	-0,1	1,9	2,5	7,0	...

Véanse notas al final del capítulo.

15 SOCIEDADES NO FINANCIERAS:
Síntesis de la información recopilada por la central de Balances

15.19 Ratios significativas: R.5 Margen de explotación. (REB / INCN)
Base de datos integrada (CBI)

Ratios

	Por sectores										Por tamaño					
	Energía		Industria		Comercio y hostelería		Información y comunicaciones		Grandes, públicas y dependientes		Medianas		Pequeñas			
	1 t-1	2 t	3 t-1	4 t	5 t-1	6 t	7 t-1	8 t	9 t-1	10 t	11 t-1	12 t	13 t-1	14 t	15 t-1	16 t
05	10,5	9,9	20,0	15,4	9,2	8,7	5,3	5,1	31,7	30,8	12,2	11,2	9,0	8,7	8,0	7,9
06	9,9	10,0	15,7	16,5	8,7	8,5	5,0	5,1	29,9	29,2	11,1	11,1	8,6	8,5	8,0	8,3
07	10,1	10,1	16,4	17,5	8,6	8,8	5,1	5,3	28,3	29,2	11,1	11,1	8,7	8,6	8,4	8,6
08	10,2	8,9	17,6	14,8	8,9	7,1	5,7	5,0	28,5	28,3	11,1	9,9	8,8	7,6	8,3	6,7
09	8,8	8,5	15,1	16,1	7,3	6,2	4,8	4,5	27,2	26,8	9,8	9,8	7,7	7,1	7,1	6,2
10	8,6	8,3	16,4	15,5	6,3	6,9	4,5	4,4	26,4	25,0	9,7	9,7	7,3	6,9	6,5	5,7
11	8,5	7,7	15,8	13,8	7,1	6,2	4,6	4,2	24,0	22,3	9,7	9,0	7,1	6,5	6,1	5,0
12	8,1	7,5	14,2	13,3	6,3	5,6	4,4	3,8	22,3	21,1	9,2	8,7	6,9	6,5	5,6	4,6
13	7,6	7,4	13,3	13,1	5,6	5,5	3,9	4,0	21,2	20,6	8,7	8,4	6,3	6,3	4,9	5,0
14	7,5	7,6	13,1	12,9	5,7	6,2	4,0	4,0	20,5	18,5	8,4	8,2	6,6	7,1	5,3	6,0
15	7,5	8,4	13,1	13,5	6,2	7,9	4,0	4,6	18,2	18,2	8,1	9,1	7,3	7,6	6,1	6,9
16	8,6	9,1	14,0	15,4	8,0	8,5	4,7	5,2	19,0	19,6	9,3	9,9	7,6	8,0	7,0	7,4
17	9,3	9,1	15,8	14,0	8,6	8,3	5,4	5,3	19,4	19,4	10,1	9,7	8,3	8,1	7,5	7,7
18	9,1	8,6	13,9	14,2	8,5	8,0	5,3	5,0	19,3	18,5	9,7	9,1	8,2	7,9	7,9	7,7
19	8,7	8,8	14,1	15,3	8,0	7,6	5,0	5,1	18,4	18,1	9,1	9,3	8,0	7,8	7,9	7,7
20	8,8	7,4	15,8	17,2	7,7	6,9	5,0	3,9	18,3	16,5	9,4	7,6	7,5	7,2	7,8	7,1
21	7,9	8,5	17,6	14,7	6,9	7,7	4,1	5,1	18,0	16,9	8,1	8,6	7,5	8,0	7,5	8,6

15 SOCIEDADES NO FINANCIERAS:
Síntesis de la información recopilada por la Central de Balances

15.20 Ratios significativas: R.5 Margen de explotación. (REB / INCN)
Base de datos trimestral (CBT)

Ratios

	Por sectores									Por tamaño		
	Energía	Industria	Servicios						Actividades con cobertura reducida en CB	Grandes, públicas y dep.	Medianas	Pequeñas
			Total	Comercio y hostelería	Transporte	Información y comunicaciones	Otros servicios					
1	2	3	4	5	6	7	8	9	10	11	12	
17 /	11,4	15,3	6,4	12,8	4,8	34,8	25,9	8,0	9,2	11,4	10,5	...
///	12,0	12,5	8,0	14,2	6,8	37,6	25,4	7,3	3,8	12,0	10,0	...
IV	10,5	11,5	8,9	11,3	4,7	30,8	25,8	-2,0	4,1	10,5	8,6	...
18 /	9,6	12,5	5,6	10,9	5,1	26,3	22,9	4,5	3,2	9,6	7,3	...
///	11,2	13,5	7,7	12,8	5,5	33,2	24,7	11,3	5,8	11,2	12,0	...
III	10,9	13,7	6,7	12,2	5,0	35,5	25,8	-0,3	3,4	10,9	10,2	...
IV	9,7	12,2	6,4	10,8	4,7	30,5	23,7	-4,7	3,6	9,7	7,0	...
19 /	9,9	13,9	6,3	10,2	5,0	23,5	22,1	3,5	3,8	9,9	6,2	...
///	10,7	15,8	5,5	12,1	5,1	32,1	23,8	5,4	1,4	10,7	10,1	...
III	11,5	17,0	4,9	13,2	5,8	34,1	24,3	8,9	0,7	11,5	10,6	...
IV	10,4	14,3	5,8	11,8	6,2	26,3	25,2	-0,1	0,8	10,4	9,0	...
20 /	8,1	16,8	2,1	8,1	3,4	15,3	22,1	0,8	-0,2	8,1	6,3	...
///	7,5	18,8	1,6	6,1	3,8	-4,1	21,0	-7,0	3,2	7,5	8,0	...
III	9,1	18,4	4,1	8,5	5,4	10,7	24,9	-8,3	2,9	9,1	9,7	...
IV	8,5	17,0	4,4	7,8	4,7	10,8	19,2	3,5	4,0	8,5	8,1	...
21 /	8,6	16,2	7,1	6,4	4,1	1,6	19,9	-1,5	2,6	8,6	9,8	...
///	9,1	15,5	6,8	8,1	4,8	14,7	21,0	-3,5	3,7	9,1	9,1	...
III	9,6	14,7	5,8	9,6	5,8	21,8	20,4	2,6	3,5	9,6	10,7	...
IV	8,3	13,3	4,7	7,8	4,5	21,5	17,3	-1,7	4,4	8,3	9,0	...
22 /	7,1	6,0	7,5	7,8	5,9	8,4	17,8	2,9	4,8	7,1	12,6	...
///	9,6	8,5	11,0	9,3	5,5	21,2	20,4	6,9	5,8	9,6	11,7	...
III	8,8	11,5	3,2	10,1	5,7	26,7	21,1	3,2	4,2	8,8	10,0	...

15 SOCIEDADES NO FINANCIERAS:
Síntesis de la información recopilada por la Central de Balances

15.21 Ratios significativas: R.5 Margen de explotación. (REB / INCN)
Base de datos trimestral (CBT)

Trimestres acumulados (a)

Ratios

	Por sectores									Por tamaño		
	Energía		Industria		Servicios				Actividades con cobertura reducida en CB	Grandes, públicas y dep.		Pequeñas
					Total	Comercio y hostelería	Transporte	Información y comunicaciones		Otros servicios	10	
1	2	3	4	5	6	7	8	9	10	11	12	
08	13,1	20,1	5,5	16,4	4,6	22,0	41,4	3,6	7,0	13,2	7,3	...
09	12,9	19,0	3,2	15,3	4,9	20,7	39,1	8,0	8,0	13,0	6,9	...
10	12,6	16,5	5,4	15,1	5,5	25,0	35,5	4,1	5,0	12,7	8,5	...
11	11,2	13,3	4,6	14,5	5,3	24,4	31,6	7,7	7,9	11,2	7,2	...
12	10,2	12,3	3,7	13,6	5,1	24,8	30,6	8,1	9,0	10,3	7,5	...
13	9,9	12,2	2,9	13,2	5,6	24,4	31,3	17,9	9,1	9,9	7,8	...
14	9,5	12,9	2,8	11,8	5,0	31,2	27,9	5,1	8,5	9,5	8,4	...
15	10,5	13,1	6,7	11,7	5,4	31,7	24,8	2,8	5,7	10,5	8,5	...
16	11,9	15,1	7,8	12,9	6,2	31,5	25,0	4,5	6,7	11,9	8,9	...
17	10,9	12,4	7,6	12,3	5,3	32,6	25,2	4,7	5,5	10,9	9,0	...
18	10,3	12,9	6,6	11,7	5,1	31,6	24,3	2,8	4,0	10,4	9,2	...
19	10,6	15,2	5,6	11,8	5,5	29,2	23,9	4,4	1,6	10,6	9,0	...
20	8,3	17,7	3,1	7,7	4,3	9,7	21,8	-2,3	2,7	8,4	8,0	...
21	8,9	14,7	6,0	8,0	4,8	16,1	19,6	-1,0	3,6	8,9	9,6	...
20 IV	8,3	17,7	3,1	7,7	4,3	9,7	21,8	-2,3	2,7	8,4	8,0	...
21 I	8,6	16,2	7,1	6,4	4,1	1,6	19,9	-1,5	2,6	8,6	9,8	...
II	8,9	15,9	6,9	7,3	4,4	8,6	20,4	-2,5	3,2	8,9	9,5	...
III	9,1	15,4	6,5	8,1	4,9	13,9	20,4	-0,8	3,3	9,1	9,9	...
IV	8,9	14,7	6,0	8,0	4,8	16,1	19,6	-1,0	3,6	8,9	9,6	...
22 I	7,1	6,0	7,5	7,8	5,9	8,4	17,8	2,9	4,8	7,1	12,6	...
II	8,4	7,2	9,5	8,6	5,7	15,5	19,1	5,0	5,4	8,4	12,1	...
III	8,5	8,9	7,5	9,1	5,7	19,6	19,7	4,5	5,0	8,5	11,5	...

Véanse notas al final del capítulo.

15 SOCIEDADES NO FINANCIERAS:
Síntesis de la información recopilada por la Central de Balances

15.22 Ratios significativas: E.1 Endeudamiento, RAC/AN.
(precios corrientes; saldo final)
Base de datos integrada (CBI)

Ratios

	Por sectores										Por tamaño					
	Energía		Industria		Comercio y hostelería		Información y comunicaciones		Grandes, públicas y dependientes		Medianas		Pequeñas			
	t-1	t	t-1	t	t-1	t	t-1	t	t-1	t	t-1	t	t-1	t		
1	2	3	4	5	6	7	8	9	10	11	12	13	14	15	16	
05	42,6	42,0	39,5	40,8	35,7	36,7	34,4	33,0	62,0	54,2	45,1	45,1	36,7	35,4	34,4	36,5
06	42,5	43,6	40,6	41,1	37,2	37,2	33,7	33,1	54,5	55,5	45,3	47,6	36,0	35,4	36,9	35,3
07	44,0	43,5	41,4	38,4	37,6	39,3	34,1	32,7	55,2	55,2	47,8	47,8	36,2	35,5	35,7	35,2
08	43,0	44,4	37,7	39,9	38,9	39,1	32,2	34,1	53,1	58,8	46,4	47,8	38,9	38,1	33,9	35,9
09	43,6	42,9	40,5	42,9	38,6	39,4	36,1	35,8	56,9	51,6	47,7	46,9	36,6	36,2	34,8	35,0
10	43,8	43,6	43,2	42,4	38,7	37,7	35,7	36,1	50,2	47,3	47,6	47,4	38,0	38,6	33,7	33,3
11	44,7	44,6	42,7	40,9	38,4	38,7	36,4	37,0	49,5	41,8	48,9	48,9	40,1	40,3	32,9	32,4
12	44,8	44,5	41,9	40,6	38,9	39,2	37,1	37,2	42,0	40,3	48,8	48,5	39,3	39,7	33,3	32,9
13	44,0	43,8	41,0	40,1	39,2	39,7	36,5	36,6	40,9	40,8	48,3	48,4	36,0	35,5	32,1	31,6
14	43,3	42,2	39,6	38,3	40,2	38,6	36,9	36,0	41,0	45,3	47,6	46,3	36,0	35,1	31,4	31,0
15	42,6	41,5	38,9	38,3	38,7	37,5	36,2	35,0	40,2	38,5	46,7	45,6	34,1	33,3	30,7	29,9
16	41,4	40,7	41,2	41,5	37,6	36,1	35,6	34,6	41,3	38,7	45,6	45,1	32,7	32,2	29,3	28,9
17	39,8	38,8	40,8	40,5	35,8	34,5	34,1	33,5	40,4	36,1	43,7	42,7	31,9	31,3	28,3	27,9
18	38,4	36,9	40,7	36,6	34,8	33,5	34,4	32,9	36,1	38,3	42,0	40,1	32,4	31,9	27,0	26,5
19	37,0	36,6	37,4	37,7	34,0	32,8	33,3	31,3	38,9	38,9	40,3	39,9	32,0	31,6	26,6	25,9
20	37,0	37,9	36,3	38,3	33,8	34,7	31,6	34,1	39,8	43,6	40,4	41,3	32,5	34,0	25,3	26,9
21	38,3	38,6	37,2	43,4	34,6	34,3	33,1	32,1	45,2	47,3	41,2	41,8	32,6	31,0	25,5	24,6

15 SOCIEDADES NO FINANCIERAS:
Síntesis de la información recopilada por la Central de Balances

15.23 Ratios significativas: E.1 Endeudamiento, RAC/AN.
(precios corrientes; saldo final)
Base de datos trimestral (CBT)

Ratios (a)

	Total		Por sectores										Por tamaño	
			Energía		Industria		Comercio y hostelería		Información y comunicaciones		Grandes, públicas y dependientes			
	1 t-1	2 t	3 t-1	4 t	5 t-1	6 t	7 t-1	8 t	9 t-1	10 t	11 t-1	12 t		
08	51,0	48,2	38,9	38,5	50,4	48,6	25,1	25,1	54,1	55,4	51,1	48,3		
09	47,2	47,0	38,2	41,4	48,2	48,0	26,7	29,1	54,2	45,0	47,3	47,2		
10	46,9	47,0	42,2	43,0	48,6	44,7	28,7	28,8	43,0	42,8	47,1	47,1		
11	46,9	47,9	42,3	40,5	43,8	44,3	28,4	30,5	44,2	33,0	47,0	48,0		
12	47,9	47,0	37,7	36,0	43,4	42,0	32,6	34,7	32,9	28,5	47,9	47,1		
13	46,6	46,2	36,2	35,6	40,8	40,1	34,1	35,8	34,0	34,4	46,6	46,3		
14	45,4	43,8	35,7	34,5	46,4	45,2	36,1	36,6	27,3	32,6	45,4	43,9		
15	44,0	43,3	34,7	34,2	45,0	43,7	36,9	36,1	32,4	42,1	44,0	43,3		
16	43,7	43,6	36,1	37,7	42,9	40,6	36,0	33,9	43,6	36,9	43,7	43,6		
17	43,7	43,6	37,6	37,9	41,2	38,8	34,1	33,8	37,2	37,1	43,8	43,6		
18	43,2	41,8	37,9	33,6	39,0	36,6	30,4	28,4	36,5	39,8	43,2	41,9		
19	41,7	42,0	33,4	34,0	36,1	35,3	28,0	23,6	39,8	40,3	41,8	42,0		
20	42,3	43,2	34,1	36,4	35,2	38,4	24,1	24,3	41,4	46,8	42,3	43,2		
21	43,2	44,8	36,8	44,2	37,6	37,9	24,0	26,2	46,6	50,2	43,2	44,8		
22 /	44,5	44,7	43,8	45,5	37,4	36,8	27,4	26,3	50,2	46,5	44,5	44,8		
II	44,8	45,2	46,2	47,0	36,8	38,1	26,4	26,3	46,5	46,1	44,8	45,2		
III	45,4	48,1	47,0	52,8	42,8	45,7	23,0	24,3	44,7	44,2	45,4	48,1		

Véanse notas al final del capítulo.

15 SOCIEDADES NO FINANCIERAS:
Síntesis de la información recopilada por la Central de Balances

15.24 Ratios significativas: E.2 Endeudamiento, RAC/(REB+Ingresos financieros) (saldo final)
Base de datos integrada (CBI)

Ratios

	Total		Por sectores								Por tamaño					
			Energía		Industria		Comercio y hostelería		Información y comunicaciones		Grandes, públicas y dependientes		Medianas		Pequeñas	
	1 t-1	2 t	3 t-1	4 t	5 t-1	6 t	7 t-1	8 t	9 t-1	10 t	11 t-1	12 t	13 t-1	14 t	15 t-1	16 t
05	355,1	373,4	371,9	380,8	239,4	259,2	275,8	285,2	169,4	151,4	341,8	360,6	275,9	283,8	430,9	456,1
06	377,3	416,3	372,7	370,4	260,2	269,7	291,7	293,9	168,8	163,9	363,3	421,2	286,2	292,5	459,3	454,3
07	421,4	430,2	376,8	423,6	265,2	284,7	291,1	290,2	164,1	152,0	425,9	435,0	281,7	296,0	471,1	476,7
08	406,8	484,4	419,0	452,6	275,6	354,7	256,4	338,2	177,9	178,8	414,8	479,8	325,9	394,3	399,1	540,0
09	488,7	600,7	461,6	536,0	359,3	499,2	368,2	440,2	171,2	161,3	474,3	572,2	362,4	430,8	582,3	775,4
10	631,5	633,6	550,0	541,4	492,6	433,4	429,6	425,2	147,2	146,4	621,1	602,0	457,8	492,7	737,1	845,4
11	644,4	672,9	532,0	534,5	430,2	447,1	409,5	430,4	161,5	146,6	626,7	639,8	507,8	539,4	779,1	917,9
12	662,6	683,0	564,9	502,9	431,9	444,6	425,6	480,4	149,5	158,4	633,8	634,5	483,2	505,8	883,9	1 065,6
13	664,8	657,9	508,8	480,0	412,1	443,5	449,0	439,8	161,6	172,3	627,9	622,2	448,8	442,7	963,3	945,9
14	645,9	650,1	470,1	536,9	448,3	389,5	448,0	428,9	171,2	228,4	610,5	636,4	438,5	396,5	913,8	794,4
15	664,9	608,1	547,4	519,0	391,1	320,4	418,8	361,0	192,4	188,8	667,7	620,6	367,7	334,0	754,9	644,9
16	582,0	544,8	514,9	495,1	314,3	284,8	348,9	306,6	211,4	188,9	596,1	558,3	319,5	302,9	608,6	569,8
17	521,5	493,5	487,2	492,4	275,4	260,8	296,1	292,1	191,2	162,3	539,8	509,6	286,7	289,5	533,9	502,0
18	488,0	475,5	490,4	443,2	258,8	264,1	292,5	283,8	163,1	184,2	510,1	493,1	292,2	302,6	464,4	462,8
19	474,6	469,1	447,6	424,1	265,9	270,2	284,0	291,3	187,5	182,7	495,2	486,2	294,2	304,7	453,2	453,0
20	468,8	655,2	417,3	484,1	275,4	361,6	288,5	464,7	186,4	262,9	487,9	693,8	311,4	386,7	438,8	602,0
21	647,4	618,7	478,4	572,6	360,4	304,9	408,4	313,1	261,7	304,6	692,6	692,8	333,1	289,1	529,1	415,9

15 SOCIEDADES NO FINANCIERAS:
Síntesis de la información recopilada por la Central de Balances

15.25 Ratios significativas: E.2 Endeudamiento, RAC/(REB+Ingresos financieros) (saldo final)
Base de datos trimestral (CBT)

Ratios (a)

	Total		Por sectores										Por tamaño	
			Energía		Industria		Comercio y hostelería		Información y comunicaciones		Grandes, públicas y dependientes			
	1 t-1	2 t	3 t-1	4 t	5 t-1	6 t	7 t-1	8 t	9 t-1	10 t	11 t-1	12 t		
08	524,2	571,2	397,1	437,5	438,9	597,1	215,3	234,4	123,7	118,6	526,6	565,0		
09	571,6	660,1	440,1	500,7	585,0	880,1	218,9	280,8	113,9	115,2	564,9	635,6		
10	661,2	648,3	520,1	527,7	1 042,2	690,1	272,9	240,8	105,2	111,4	636,7	645,4		
11	649,3	643,8	552,9	547,4	611,8	560,7	240,1	247,7	120,1	84,7	645,2	638,1		
12	633,4	647,0	517,9	445,2	521,0	558,8	257,0	293,0	83,8	79,8	634,9	648,4		
13	612,3	594,1	451,5	434,8	490,6	627,9	255,6	258,2	108,8	117,4	613,4	594,9		
14	577,5	629,2	432,9	484,0	537,1	578,8	282,2	279,8	87,6	116,9	577,5	629,6		
15	634,8	603,8	485,2	473,5	561,0	328,3	283,4	261,8	115,8	150,7	635,6	604,8		
16	589,2	546,4	466,5	445,0	340,3	290,3	262,1	212,3	154,6	129,6	590,3	547,6		
17	550,4	539,5	445,8	487,2	289,6	250,8	216,5	230,3	130,0	133,4	551,5	540,8		
18	527,5	504,9	487,8	443,3	249,7	261,5	198,3	183,4	132,0	150,3	529,1	506,6		
19	505,7	511,1	440,4	420,0	261,0	285,1	179,3	177,8	150,3	146,5	506,6	512,2		
20	511,5	814,2	425,5	496,7	272,1	616,8	182,6	286,6	147,9	232,5	511,9	816,0		
21	792,8	777,3	494,2	591,7	603,3	381,7	286,5	270,4	232,5	285,9	794,7	779,8		
22 I	773,6	755,9	596,0	675,7	377,5	341,6	295,6	239,7	285,1	258,3	778,1	760,5		
II	753,3	676,6	682,2	689,7	340,6	276,3	239,7	201,4	258,2	257,0	757,7	680,1		
III	675,3	691,8	686,5	726,4	279,0	304,4	167,5	171,7	237,1	236,3	677,4	693,5		

Véanse notas al final del capítulo.

15 SOCIEDADES NO FINANCIERAS:
Síntesis de la información recopilada por la Central de Balances

15.26 Ratios significativas: Carga financiera por intereses. Intereses por financiación recibida/(REB+Ingresos financieros)
Base de datos integrada (CBI)

Ratios

	Total		Por sectores								Por tamaño					
			Energía		Industria		Comercio y hostelería		Información y comunicaciones		Grandes, públicas y dependientes		Medianas		Pequeñas	
	1 t-1	2 t	3 t-1	4 t	5 t-1	6 t	7 t-1	8 t	9 t-1	10 t	11 t-1	12 t	13 t-1	14 t	15 t-1	16 t
05	12,9	13,3	11,9	12,3	9,4	10,2	11,4	11,8	8,9	7,6	12,1	12,5	10,9	11,4	16,3	16,7
06	13,3	15,7	12,3	13,1	10,0	11,8	11,9	12,9	8,8	7,6	12,6	15,5	11,2	12,7	16,3	17,5
07	15,6	19,9	13,2	17,4	11,7	14,2	12,6	14,5	7,7	8,7	15,5	19,9	12,3	15,6	17,3	21,6
08	19,7	24,7	17,5	20,3	15,0	18,7	13,5	18,7	9,9	9,9	19,8	23,8	16,5	23,6	20,3	29,9
09	25,0	23,1	20,4	19,9	19,1	19,9	20,6	19,9	9,5	8,6	23,6	20,2	21,1	19,9	31,2	35,7
10	23,8	21,9	20,4	19,3	19,7	16,0	19,3	16,6	8,4	6,3	21,8	20,4	20,0	17,9	33,5	30,8
11	22,3	25,7	19,4	21,6	15,8	17,4	15,8	18,2	6,8	6,3	21,4	24,3	18,8	22,3	28,1	34,8
12	25,2	26,6	23,3	22,1	16,7	17,5	17,5	20,0	6,5	7,0	24,2	24,9	19,4	21,2	32,7	39,7
13	25,6	24,5	21,9	19,8	15,0	15,2	18,7	17,7	7,1	7,3	24,2	23,7	20,0	18,1	36,0	31,4
14	24,2	23,2	19,4	20,6	15,3	13,6	18,5	16,2	7,1	7,4	23,5	23,4	17,2	15,4	30,3	24,5
15	23,6	19,1	21,4	19,0	13,8	9,9	16,0	11,8	5,3	4,8	24,2	20,0	14,0	10,8	23,8	18,1
16	18,6	15,7	18,6	15,7	9,5	7,7	11,3	8,5	6,4	5,3	19,5	16,6	11,0	8,9	17,2	14,1
17	14,5	12,6	15,0	14,5	7,4	7,0	8,3	7,2	5,0	4,0	15,3	13,3	8,3	7,5	13,4	11,6
18	12,7	11,8	14,1	12,6	7,0	6,6	7,2	6,6	4,0	3,5	13,6	12,5	7,3	7,0	11,0	10,5
19	11,5	10,9	12,7	10,2	6,4	6,5	6,4	6,6	3,8	3,6	12,3	11,5	6,8	6,9	10,0	9,8
20	11,0	13,9	9,3	9,4	6,6	7,7	6,5	9,6	3,7	5,5	11,6	15,1	6,9	8,0	9,5	11,7
21	13,6	12,2	8,9	9,0	7,5	6,5	8,2	6,4	5,2	5,5	14,7	13,5	6,9	6,2	10,5	8,2

15 SOCIEDADES NO FINANCIERAS:
Síntesis de la información recopilada por la Central de Balances

15.27 Ratios significativas: Carga financiera por intereses. Intereses por financiación recibida/(REB+Ingresos financieros)
Base de datos trimestral (CBT)

Ratios (a)

	Total		Por sectores										Por tamaño	
			Energía		Industria		Comercio y hostelería		Información y comunicaciones		Grandes, públicas y dependientes			
	1	2	3	4	5	6	7	8	9	10	11	12		
	t-1	t	t-1	t	t-1	t	t-1	t	t-1	t	t-1	t	t-1	t
08	22,9	27,8	15,1	18,6	17,2	27,3	8,6	10,7	7,5	7,4	23,0	27,4		
09	28,8	22,3	18,6	18,5	26,5	29,0	10,2	9,2	7,6	7,0	28,5	21,5		
10	22,3	21,3	18,7	18,0	34,8	23,3	9,2	8,3	6,9	5,0	21,4	21,1		
11	21,4	23,9	18,6	20,8	20,7	19,6	8,3	9,6	5,0	3,6	21,3	23,7		
12	23,2	24,2	20,5	18,4	17,9	20,8	9,7	10,6	3,5	2,6	23,3	24,2		
13	22,8	22,4	18,8	17,0	18,7	22,7	10,5	10,4	5,1	5,0	22,8	22,5		
14	21,4	22,4	16,8	17,0	13,6	15,6	11,0	10,5	2,1	2,5	21,4	22,5		
15	22,5	19,3	17,1	15,8	15,3	8,1	10,4	8,0	2,8	2,5	22,5	19,3		
16	18,5	15,4	15,6	12,9	8,3	6,7	8,0	4,8	3,1	2,2	18,6	15,4		
17	15,3	13,6	13,0	12,8	6,6	6,9	4,8	4,4	2,4	2,0	15,4	13,7		
18	13,5	12,3	12,8	11,6	6,8	6,8	4,2	3,3	1,8	1,8	13,6	12,3		
19	12,3	11,6	11,5	8,3	6,9	8,1	3,3	4,1	1,8	1,8	12,4	11,6		
20	11,4	15,2	8,4	8,5	7,8	10,9	4,2	5,5	1,7	2,7	11,4	15,3		
21	15,1	13,4	8,5	8,1	10,4	7,7	5,4	5,0	2,8	3,7	15,1	13,4		
22 /	13,2	12,9	8,2	8,5	7,5	6,9	5,4	4,6	3,7	3,6	13,3	13,0		
//	12,9	11,8	8,5	8,4	6,9	5,3	4,6	4,2	3,6	3,3	13,0	11,9		
///	11,6	10,9	8,4	7,6	5,1	5,8	3,4	3,6	2,8	2,8	11,6	11,0		

Véanse notas al final del capítulo.

15 SOCIEDADES NO FINANCIERAS:
Síntesis de la información recopilada por la Central de Balances

15.28 Ratios significativas: FSI.1 Endeudamiento. (Deuda / Fondos Propios)
Base de datos integrada (CBI)

Ratios (a) (b)

	Total		Por sectores						Por tamaño			
			Energía	Industria	Servicios				Otros. Del cual: Construcción	Grandes, públicas y dep.	Medianas	Pequeñas
	Total	Comercio y hostelería			Transporte	Información y comunicaciones	Otros servicios					
1	2	3	4	5	6	7	8	9	10	11	12	
06	123,4	97,7	117,6	114,1	112,0	67,3	206,1	116,2	218,6	138,0	112,9	95,7
07	121,0	85,0	123,9	113,2	109,7	71,6	208,3	113,9	222,5	135,2	113,5	94,9
08	122,6	95,1	113,3	117,7	114,0	74,4	248,7	118,1	228,2	135,1	104,8	101,5
09	116,9	101,1	113,3	107,7	117,3	77,8	207,9	102,7	217,7	129,2	102,4	92,9
10	118,6	98,9	111,8	111,4	122,4	84,9	194,1	106,9	228,3	131,7	108,9	88,4
11	118,8	97,7	113,0	112,7	125,0	110,3	154,7	104,5	235,2	132,2	108,6	87,0
12	116,8	96,3	118,3	110,9	125,2	111,2	145,9	102,1	228,4	130,3	104,2	85,8
13	113,7	92,2	121,6	109,4	126,0	111,7	142,8	99,8	200,1	127,8	97,7	83,6
14	107,8	85,9	117,6	105,3	121,6	110,0	146,6	95,3	173,0	119,3	93,3	81,8
15	103,5	89,1	114,6	99,3	119,8	105,0	127,3	89,3	168,0	114,7	89,7	78,0
16	99,7	92,1	113,3	94,1	119,1	99,8	119,5	83,4	163,6	110,3	87,5	74,6
17	93,9	89,7	109,9	87,7	117,3	98,2	115,8	75,5	149,7	102,5	87,0	72,1
18	88,0	80,0	104,3	83,9	113,6	92,4	127,7	71,4	126,2	94,8	85,7	69,1
19	86,7	80,9	103,0	81,9	103,4	89,1	128,3	71,8	130,3	93,9	85,9	66,2
20	87,5	83,3	100,8	83,2	105,8	100,1	142,4	71,3	129,0	94,6	85,9	67,7
21	90,2	109,2	103,9	82,6	108,1	102,0	142,3	69,9	127,6	98,8	82,7	66,5
22	101,9

Véanse notas al final del capítulo.

15 SOCIEDADES NO FINANCIERAS:
Síntesis de la información recopilada por la Central de Balances

15.29 Ratios significativas: FSI.2 Rentabilidad de los recursos propios. (EBIT / Fondos Propios)
Base de datos integrada (CBI)

Ratios (a) (b)

Total (b)	Por sectores									Por tamaño		
	Energía	Industria	Servicios					Otros. Del cual: Construcción	Grandes	Medianas	Pequeñas	
			Total	Comercio y hostelería	Transporte	Información y comuni- caciones	Otros servicios					
1	2	3	4	5	6	7	8	9	10	11	12	
06	13,7	14,4	14,3	12,7	11,7	5,5	36,5	12,3	18,0	16,7	12,8	7,6
07	13,5	11,4	16,1	13,1	12,4	5,8	43,3	11,9	16,0	16,2	13,2	7,8
08	11,8	11,8	10,8	12,4	9,8	4,3	53,1	12,2	10,9	14,7	9,4	5,5
09	8,5	10,9	6,2	8,9	7,8	2,8	43,2	8,4	6,9	11,2	6,8	3,2
10	8,4	9,9	8,3	8,9	8,6	3,5	37,9	8,4	2,5	11,1	6,6	2,6
11	7,9	8,9	8,6	8,4	8,6	4,1	28,5	7,7	1,1	10,6	6,4	2,1
12	7,2	10,0	8,4	7,2	7,2	4,2	24,0	6,5	-1,1	9,8	6,3	1,5
13	7,3	9,7	8,3	7,4	8,6	5,2	22,7	6,3	-0,7	9,8	6,7	1,9
14	7,7	7,2	9,6	8,1	9,2	6,4	18,4	7,2	1,5	9,7	8,3	2,8
15	8,0	8,3	12,3	7,8	11,2	7,5	17,1	6,2	1,0	9,6	9,7	3,9
16	8,7	9,5	13,5	8,3	12,9	8,3	18,9	6,2	1,1	10,3	10,8	4,5
17	9,0	8,9	13,8	8,6	13,2	9,1	19,0	6,5	2,7	10,3	11,0	5,1
18	8,9	8,5	12,9	8,7	13,7	9,3	18,0	6,7	4,4	10,1	10,7	5,2
19	9,3	9,8	11,8	9,2	12,1	9,2	18,8	7,8	6,2	10,8	10,2	5,1
20	6,4	8,7	8,0	5,9	6,5	-0,2	11,9	6,2	4,8	7,3	7,9	3,5
21	6,3	9,4	10,6	5,3	9,2	2,4	10,8	4,4	4,6	6,7	9,1	4,8
22	10,0

Véanse notas al final del capítulo.

NOTAS A LOS CUADROS DEL CAPÍTULO 15

Formulación de las ratios incluidas en los cuadros 15.6 a 15.27

$$R1 = [(27+29)/(10-14-17)]*100$$

$$R2 = [27/(13+16)]*100$$

$$R3 = (29/11)*100$$

$$R4 = R1 - R2$$

$$R5 = (24/18)*100$$

$$E1 = [(13+16)/(10-14-17)]*100$$

$$E2 = [(13+16)/(24+25)]*100$$

$$\text{Carga financiera por intereses} = [27/(24+25)]*100$$

A. BALANCE

1. Activo inmovilizado
2. Material
3. Valor en libros
4. Ajuste para valorar a precios corrientes
5. Resto inmovilizado
6. Activo circulante
7. Deudores comerciales y otras cuentas a cobrar.
8. Resto de activo circulante
9. Resto activos
10. Activo = Pasivo
11. Recursos propios (incluye ajuste a precios corrientes)
12. Recursos ajenos y Provisiones
13. Financiación bancaria
14. Acreedores comerciales y otras cuentas a pagar
15. Resto de recursos ajenos
16. Con coste financiero
17. Sin coste financiero

B. CUENTA DE RESULTADOS

(Serie de tasas en cuadros 15.1 a 15.6)

18. Valor de la producción (incluidas subvenciones)
19. Cifra neta de negocios
20. Resto
21. Consumos intermedios (incluidos tributos)
22. Valor añadido bruto al coste de los factores (18-21)
23. Gastos de personal
24. Resultado económico bruto de la explotación (REB) (22-23)
25. Ingresos financieros
26. Gastos financieros
27. Intereses por financiación recibida
28. Amortizaciones y Provisiones de la explotación
29. Resultado ordinario neto (RON) (24+25-26-28)
30. Impuesto sobre beneficios
31. Resto de gastos e ingresos
32. Resultado del ejercicio (29-30-319)

Cuadros 15.3 y 15.6

a. La serie trimestral del año n para el trimestre t recoge las tasas de los datos acumulados del año n hasta el trimestre t, respecto al mismo período del año anterior.

Cuadros 15.8, 15.14 y 15.17

a. El resultado ordinario neto (RON) utilizado en el cálculo de esta ratio incorpora, para cada trimestre, la parte proporcional de los dividendos recibidos hasta ese trimestre desde el inicio del año, mediante su linealización; por su parte, la ratio del cuadro 15.9, facilita la información acumulada para cada período (I, Iall, Ialll, IalV), en los que se incluye la totalidad del dividendo recibido.

Cuadros 15.9, 15.12, 15.15, 15.18 y 15.21

a. La serie trimestral del año n para el trimestre t recoge las ratios de los datos acumulados del año n hasta el trimestre t.

Cuadros 15.23, 15.25 y 15.27

a. Las columnas t y t-1 en la frecuencia anual hace referencia al cuarto trimestre del año t y al cuarto trimestre del año t-1. En el bloque de frecuencia trimestral las columnas t y t-1 recogen la información del trimestre indicado (t) y el del inmediatamente anterior (t-1), respectivamente.

Cuadros 15.28 y 15.29

Nota: Para la formulación de los ratios FSI.1 y FSI.2 se ha empleado la metodología definida por el FMI en su documento *Financial Soundness Indicator. Compilation Guide*.

- a. El dato de 2011 y 2012, tanto para el total de empresas como para los diferentes agregados por sectores y tamaños, se obtiene aplicando al dato de la base anterior la tasa de variación de la base actual.
- b. Los datos del último periodo son una estimación elaborada a partir de la información trimestral más reciente recibida en la encuesta trimestral de la Central de Balances (CBT).

CAPÍTULO 16 HOGARES E ISFLSH

16. HOGARES E ISFLSH

16.1 Renta bruta disponible. Componentes

Millones de euros (col.1 a 8), euros (col.9 a 14) y % (col. 15 y 16)

	Renta bruta disponible (RBD) 1=2a5-6a8	Recursos (R)				Empleos (E)			Renta bruta disponible per cápita (acumulado 4 tr.) (a)						Tasa de variación interanual (acum. 4 tr.)	
		Remuneración asalariados	Excedente bruto de explotación (EBE)	Rentas propiedad	Prestaciones sociales y otras transf. corrientes	Impuestos	Rentas propiedad	Cotizaciones sociales y otras transf. corrientes	Total	Remuneración asalariados	EBE	Rentas propiedad (netas) R-E	Transferencias sociales y otras (netas) R-E	Impuestos	RBD	RBD per cápita
	2	3	4	5	6	7	8	9=10a13-14	10	11	12	13	14	15	16	
17	722 953	526 002	205 623	47 152	265 883	93 681	5 422	222 604	15 516	11 289	4 413	896	929	2 011	11,3	3,0
18	743 554	548 166	209 613	46 869	279 785	100 691	4 890	235 298	15 869	11 699	4 474	896	949	2 149	12,2	2,3
19	780 912	581 867	212 694	51 909	298 149	106 149	5 451	252 107	16 521	12 310	4 500	983	974	2 246	18,0	4,1
20	765 671	557 979	193 422	43 308	331 951	105 250	4 170	251 569	16 162	11 778	4 083	826	1 697	2 222	2,3	-2,2
21	789 318	588 104	206 039	43 370	345 940	113 829	3 680	276 626	16 664	12 416	4 350	838	1 463	2 403	2,7	3,1
18 IV	201 913	145 723	56 228	12 459	80 089	28 906	1 457	62 223	15 869	11 699	4 474	896	949	2 149	2,8	2,3
19 I	175 330	136 320	48 955	9 584	67 073	23 780	1 383	61 439	16 017	11 853	4 477	905	934	2 152	3,3	2,6
II	218 466	148 277	53 644	20 645	79 834	20 057	1 227	62 650	16 294	12 030	4 485	984	975	2 180	4,7	3,9
III	177 607	143 311	52 676	8 704	67 711	31 282	1 220	62 293	16 401	12 166	4 486	978	978	2 206	4,9	4,0
IV	209 509	153 959	57 419	12 976	83 531	31 030	1 621	65 725	16 521	12 310	4 500	983	974	2 246	5,0	4,1
20 I	180 225	140 222	47 793	9 018	71 765	24 730	1 264	62 579	16 600	12 374	4 469	972	1 048	2 262	4,5	3,6
II	200 181	130 328	44 986	10 179	91 912	17 755	787	58 682	16 210	11 992	4 285	760	1 386	2 213	0,1	-0,5
III	180 507	137 868	49 123	12 445	75 948	31 227	603	63 047	16 267	11 874	4 208	852	1 544	2 212	-0,4	-0,8
IV	204 758	149 561	51 520	11 666	92 326	31 538	1 516	67 261	16 162	11 778	4 083	826	1 697	2 222	-2,0	-2,2
21 I	178 639	138 319	45 434	7 773	80 183	25 268	719	67 083	16 138	11 745	4 035	812	1 780	2 234	-2,8	-2,8
II	212 695	146 231	51 991	11 404	93 716	21 314	716	68 617	16 417	12 092	4 187	840	1 610	2 312	1,2	1,3
III	183 578	146 117	51 666	12 082	76 846	33 724	838	68 571	16 480	12 264	4 240	827	1 512	2 364	1,2	1,3
IV	214 406	157 437	56 948	12 111	95 195	33 523	1 407	72 355	16 664	12 416	4 350	838	1 463	2 403	3,1	3,1
22 I	184 001	147 027	47 942	8 594	80 256	28 908	852	70 058	16 781	12 603	4 404	853	1 402	2 481	4,0	4,0
II	223 571	157 359	54 616	18 708	92 701	25 625	1 252	72 936	16 987	12 820	4 453	994	1 288	2 568	3,7	3,5
III	186 600	154 557	54 675	12 012	78 093	39 595	1 617	71 525	17 005	12 963	4 504	974	1 249	2 685	3,7	3,2

RENTA BRUTA DISPONIBLE (per cápita)
Tasa de variación interanual y sus contribuciones (acumulado 4 tr.)

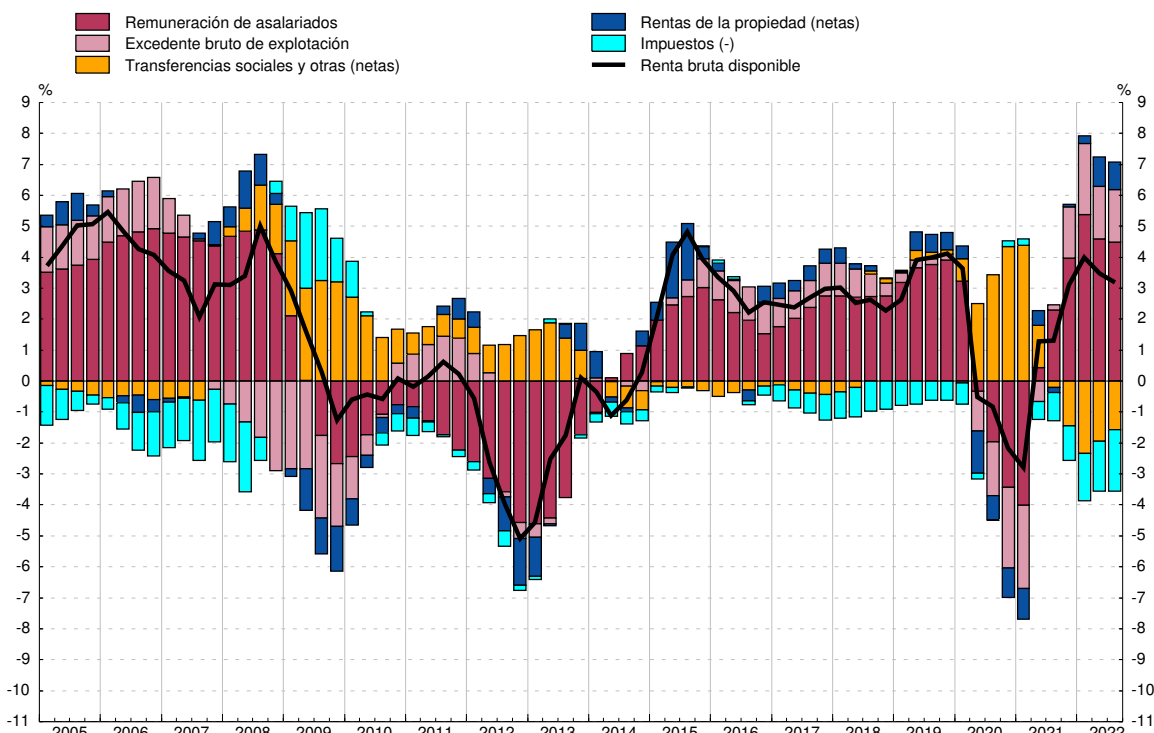

FUENTE: CNE (INE).

a. La población de referencia figura en el cuadro 16.2 col. 1.

Miles de personas (col.1 a 6), importes (col.7 y 8) y % (col.9 a 15)

	Población		Población activa				Remuneración de asalariados (acumulado 4 tr.)			Población en edad de trabajar y sus componentes. Tasa de variación interanual				Tasa de ocupación 14=4/2	Tasa de paro 15=6/3	
	Total del cual:	Entre 16 y 64 años	Total	Ocupa- dos	del cual:		Parados	Total (millones de euros)	Por media de asalariados 4 tr.		Total	Por po- blación ocupada	Por po- blación parada			Por po- blación inactiva
					Asala- riados	Total (euros)			Tasa de varia- ción in- teranual							
1	2	3	4	5	6	7	8	9	10	11	12	13	14=4/2	15=6/3		
17	46 593	30 078	22 765	18 998	15 923	3 767	526 002	33 471	0,8	0,1	1,6	-1,6	0,1	63,2	16,6	
18	46 855	30 259	22 869	19 565	16 454	3 304	548 166	33 766	0,9	0,6	1,8	-1,5	0,3	64,7	14,5	
19	47 268	30 520	23 159	19 967	16 846	3 192	581 867	34 904	3,4	0,9	1,3	-0,4	-0,0	65,4	13,8	
20	47 374	30 615	23 064	19 344	16 242	3 720	557 979	34 638	-0,8	0,3	-2,2	1,7	0,8	63,2	16,1	
21	47 366	30 546	23 289	20 185	16 974	3 104	588 104	35 373	2,1	-0,2	2,6	-2,0	-0,8	66,1	13,3	
18 IV	46 855	30 259	22 869	19 565	16 454	3 304	548 166	33 766	0,9	0,6	1,8	-1,5	0,3	64,7	14,5	
19 I	46 957	30 320	22 825	19 471	16 358	3 354	556 567	33 988	1,4	0,7	1,9	-1,5	0,2	64,2	14,7	
II	47 047	30 384	23 036	19 805	16 688	3 231	565 970	34 336	2,4	0,8	1,4	-0,9	0,2	65,2	14,0	
III	47 150	30 454	23 089	19 874	16 790	3 214	573 631	34 614	2,9	0,8	1,1	-0,4	0,2	65,3	13,9	
IV	47 268	30 520	23 159	19 967	16 846	3 192	581 867	34 904	3,4	0,9	1,3	-0,4	-0,0	65,4	13,8	
20 I	47 337	30 579	22 994	19 681	16 560	3 313	585 769	35 032	3,1	0,9	0,6	-0,1	0,4	64,4	14,4	
II	47 350	30 604	21 975	18 607	15 527	3 368	567 820	34 558	0,6	0,7	-4,0	0,5	4,3	60,8	15,3	
III	47 362	30 608	22 900	19 177	16 108	3 723	562 377	34 586	-0,1	0,5	-2,4	1,7	1,2	62,7	16,3	
IV	47 374	30 615	23 064	19 344	16 242	3 720	557 979	34 638	-0,8	0,3	-2,2	1,7	0,8	63,2	16,1	
21 I	47 347	30 583	22 861	19 207	16 104	3 654	556 076	34 765	-0,8	0,0	-1,7	1,1	0,6	62,8	16,0	
II	47 304	30 560	23 216	19 672	16 507	3 544	571 979	35 220	1,9	-0,1	3,3	0,6	-4,0	64,4	15,3	
III	47 310	30 535	23 448	20 031	16 917	3 417	580 228	35 288	2,0	-0,2	2,7	-1,0	-1,9	65,6	14,6	
IV	47 366	30 546	23 289	20 185	16 974	3 104	588 104	35 373	2,1	-0,2	2,6	-2,0	-0,8	66,1	13,3	
22 I	47 355	30 556	23 259	20 085	16 929	3 175	596 812	35 458	2,0	-0,1	2,8	-1,6	-1,2	65,7	13,7	
II	47 421	30 591	23 387	20 468	17 304	2 919	607 940	35 697	1,4	0,1	2,5	-2,0	-0,4	66,9	12,5	
III	47 549	30 684	23 526	20 546	17 403	2 980	616 380	35 935	1,8	0,5	1,6	-1,4	0,4	67,0	12,7	

POBLACIÓN EN EDAD DE TRABAJAR (entre 16 y 64 años)
Tasa de variación interanual y sus contribuciones

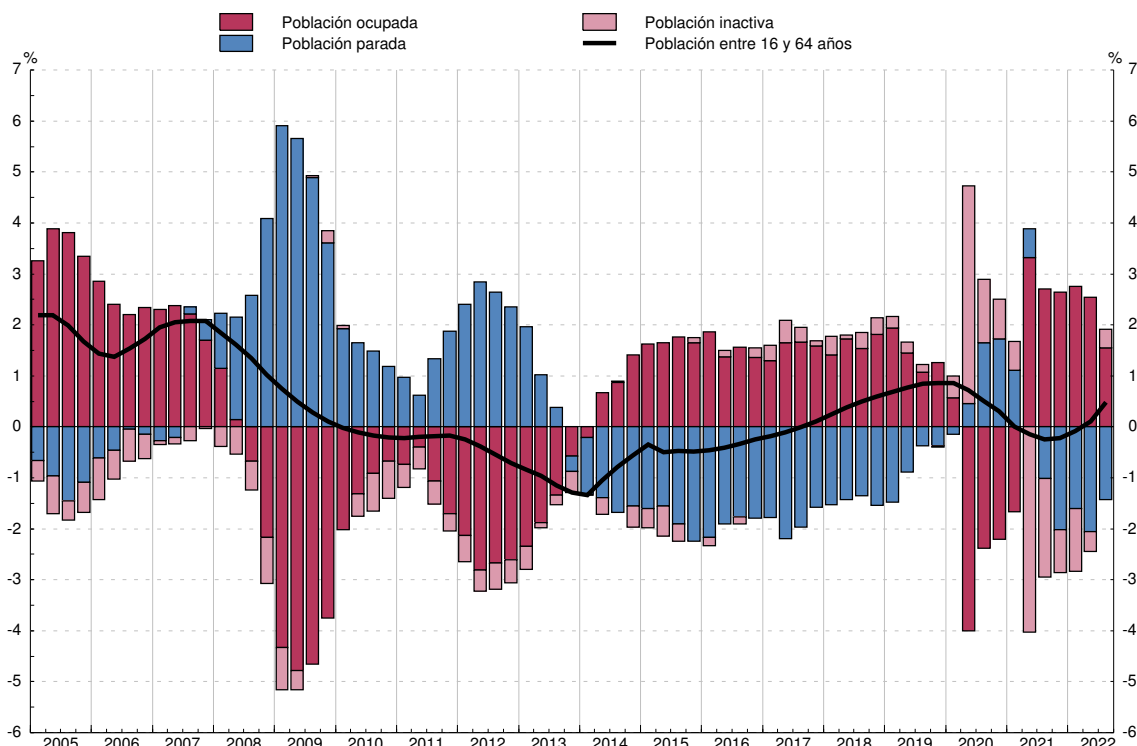

FUENTE: EPA y CNE (INE).

16. HOGARES E ISFLSH

16.3 Renta bruta disponible. Empleos

Millones de euros (col. 1 a 5) y euros (col. 6 a 10)

	Renta bruta disponible (RBD) 1=2+3	Empleos				Renta bruta disponible per cápita (acumulado 4 tr.) (a)				
		Consumo 2	Ahorro bruto			Total 6=7+8	Empleos			
			Total 3	Consumo capital fijo (b) 4	Ahorro neto 5=3-4		Consumo 7	Ahorro bruto		
								Total 8	Consumo capital fijo (b) 9	Ahorro neto 10=8-9
17	722 953	681 168	41 785	30 437	11 348	15 516	14 620	897	653	244
18	743 554	702 305	41 249	31 344	9 905	15 869	14 989	880	669	211
19	780 912	717 288	63 624	33 035	30 589	16 521	15 175	1 346	699	647
20	765 671	631 128	134 543	34 626	99 917	16 162	13 322	2 840	731	2 109
21	789 318	680 980	108 338	36 570	71 768	16 664	14 377	2 287	772	1 515
18 IV	201 913	178 795	23 118	7 927	15 191	15 869	14 989	880	669	211
19 I	175 330	181 974	-6 644	8 156	-14 800	16 017	15 042	975	676	299
II	218 466	175 339	43 127	8 222	34 905	16 294	15 071	1 222	684	539
III	177 607	178 009	-402	8 297	-8 699	16 401	15 146	1 256	691	564
IV	209 509	181 966	27 543	8 360	19 183	16 521	15 175	1 346	699	647
20 I	180 225	171 953	8 272	8 527	-255	16 600	14 941	1 659	706	953
II	200 181	133 233	66 948	8 612	58 336	16 210	14 048	2 162	714	1 448
III	180 507	164 333	16 174	8 704	7 470	16 267	13 755	2 511	722	1 789
IV	204 758	161 609	43 149	8 783	34 366	16 162	13 322	2 840	731	2 109
21 I	178 639	160 768	17 871	9 015	8 856	16 138	13 094	3 044	742	2 303
II	212 695	167 894	44 801	9 100	35 701	16 417	13 838	2 579	753	1 826
III	183 578	171 879	11 699	9 190	2 509	16 480	13 996	2 484	763	1 721
IV	214 406	180 439	33 967	9 265	24 702	16 664	14 377	2 287	772	1 515
22 I	184 001	186 672	-2 671	9 469	-12 140	16 781	14 927	1 854	782	1 072
II	223 571	188 866	34 705	9 548	25 157	16 987	15 349	1 639	790	848
III	186 600	192 586	-5 986	9 631	-15 617	17 005	15 743	1 262	797	465

EMPLEOS DE LA RENTA BRUTA DISPONIBLE (per cápita)
Tasa de variación interanual de la RBD y sus contribuciones (acumulado 4 tr.)

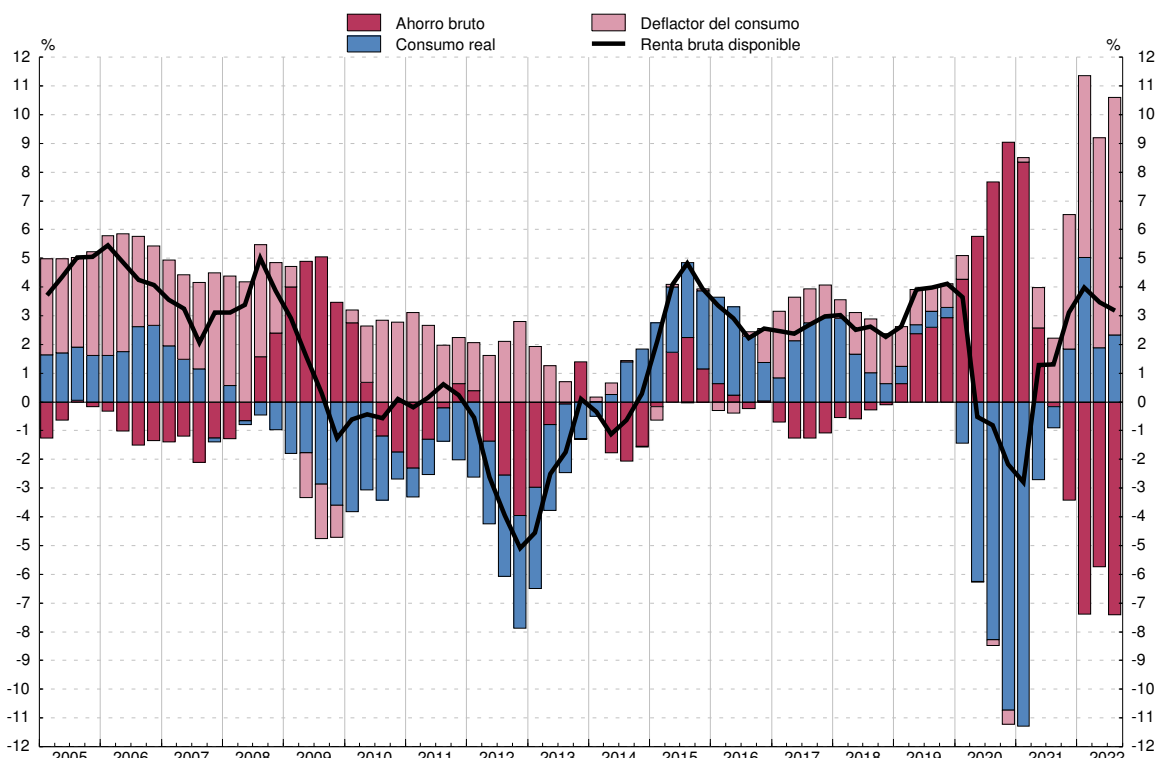

FUENTE: CNE (INE).

a. La población de referencia figura en el cuadro 16.2 col. 1.

b. Pérdida del valor de los activos fijos (principalmente vivienda) por el uso y la obsolescencia.

Millones de euros (col. 1 a 5) y % (col. 6 a 10)

	Capacidad/ Necesidad de finan- ciación	Recursos		Empleos		Cuenta de capital (% s/RBD, acumulado 4 tr.)				
		Ahorro bruto	Transfe- rencias netas de capital	Formación bruta de capital (FBC)	Adquisi- ones netas de activos no producidos (a)	Capacidad/ Necesidad de finan- ciación	Recursos		Empleos	
							Ahorro bruto (tasa de ahorro)	Transfe- rencias netas de capital	Formación bruta de capital (FBC)	Adquisi- ones netas de activos no producidos (a)
1=2+3-4-5	2	3	4	5	6=7+8-9-10	7	8	9	10	
17	2 417	41 785	-2 586	37 660	-878	3,1	24,0	-1,3	20,1	-0,5
18	-1 483	41 249	-2 069	41 031	-368	-0,2	21,9	-1,3	21,2	-0,3
19	19 295	63 624	-906	44 143	-720	7,0	29,4	-0,7	22,1	-0,3
20	93 973	134 543	191	41 802	-1 041	33,9	56,3	-0,4	22,5	-0,5
21	57 636	108 338	1 454	53 686	-1 530	39,7	63,4	0,2	24,5	-0,7
18 /V	9 883	23 118	-95	13 373	-233	-0,2	5,5	-0,3	5,5	-0,0
19 /	-15 241	-6 644	-225	8 414	-42	0,4	6,1	-0,2	5,5	-0,0
//	33 826	43 127	-335	9 166	-200	1,9	7,5	-0,2	5,5	-0,1
///	-12 080	-402	-351	11 467	-140	2,1	7,7	-0,1	5,5	-0,1
IV	12 790	27 543	5	15 096	-338	2,5	8,1	-0,1	5,7	-0,1
20 /	-1 608	8 272	-484	9 592	-196	4,2	10,0	-0,1	5,8	-0,1
//	60 116	66 948	-122	6 945	-235	7,7	13,3	-0,1	5,6	-0,1
///	3 562	16 174	-531	12 306	-225	9,7	15,4	-0,1	5,7	-0,1
IV	31 903	43 149	1 328	12 959	-385	12,3	17,6	0,0	5,5	-0,1
21 /	5 628	17 871	-621	11 944	-322	13,2	18,9	0,0	5,8	-0,2
//	35 841	44 801	-850	8 574	-464	9,9	15,7	-0,1	5,9	-0,2
///	-954	11 699	628	13 571	-290	9,3	15,1	0,1	6,0	-0,2
IV	17 121	33 967	2 297	19 597	-454	7,3	13,7	0,2	6,8	-0,2
22 /	-19 884	-2 671	-714	16 542	-43	4,0	11,0	0,2	7,3	-0,2
//	19 876	34 705	-700	14 283	-154	2,0	9,6	0,2	7,9	-0,1
///	-19 453	-5 986	-566	13 142	-241	-0,3	7,4	0,0	7,9	-0,1

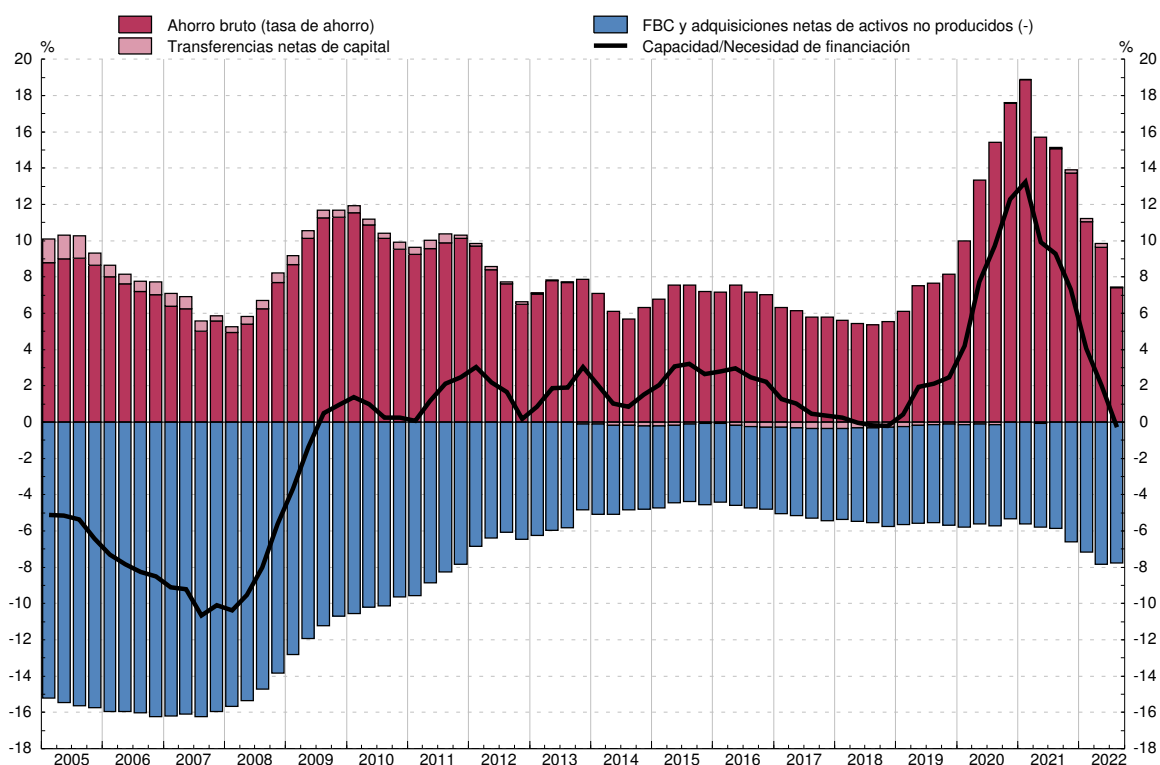
CAPACIDAD/NECESIDAD DE FINANCIACIÓN
Porcentaje sobre RBD y sus componentes (acumulado 4 tr.)

FUENTE: CNE (INE).

a. Incluye terrenos, objetos valiosos y activos inmateriales.

16. HOGARES E ISFLSH

16.5 Cuenta de operaciones financieras

Millones de euros (col.1 a 7) y % (col.8 a 14)

	Operaciones financieras netas 1=2-6	Adquisición neta de activos financieros (AF)				Pasivos netos contraídos (P)		Cuenta de operaciones financieras (% s/RBD, acumulado 4 tr.)						
		Total 2	Principales activos			Total 6	del cual: Préstamos 7	Operaciones financieras netas 8=9-13	Total 9	Adquisición neta de activos financieros (AF)			Pasivos netos contraídos (P)	
			Efectivo y depósitos 3	Participaciones en el capital y en fondos inversión 4	Seguros y fondos de pensiones 5					Total 10	Efectivo y depósitos 11	Part. en el capital y en fondos inv. 12	Seguros y fondos de pensiones 13	del cual: Préstamos 14
17	13 992	16 415	-5 327	18 243	9 589	2 423	-3 960	1,9	2,3	-0,7	2,5	1,3	0,3	-0,5
18	9 059	10 866	23 945	-15 924	-3 893	1 807	1 406	1,2	1,5	3,2	-2,1	-0,5	0,2	0,2
19	30 358	48 682	37 393	2 814	8 818	18 324	573	3,9	6,2	4,8	0,4	1,1	2,3	0,1
20	106 453	113 258	74 266	31 149	-4 281	6 805	-3 808	13,9	14,8	9,7	4,1	-0,6	0,9	-0,5
21	52 888	71 885	43 575	33 879	-900	18 997	6 870	6,7	9,1	5,5	4,3	-0,1	2,4	0,9
18 IV	-137	11 204	17 881	-13 458	-897	11 342	-1 057	1,2	1,5	3,2	-2,1	-0,5	0,2	0,2
19 I	9 515	13 132	8 482	-2 431	2 950	3 617	-682	1,4	2,6	4,8	-2,9	-0,9	1,2	0,2
II	25 217	40 019	22 638	1 117	5 181	14 802	10 617	2,7	4,8	5,0	-2,5	0,5	2,1	0,3
III	-10 781	-19 544	-13 278	3 705	971	-8 763	-9 152	3,1	5,8	4,6	-1,4	1,1	2,7	-0,0
IV	6 407	15 075	19 550	422	284	8 668	-210	3,9	6,2	4,8	0,4	1,1	2,3	0,1
20 I	14 690	9 634	7 908	8 566	-7 512	-5 056	-3 468	4,5	5,7	4,7	1,8	-0,2	1,2	-0,3
II	59 940	69 859	39 226	11 333	1 759	9 919	6 278	9,2	9,8	7,0	3,1	-0,7	0,6	-0,9
III	31	-2 628	2 609	6 077	-741	-2 660	-7 885	10,5	11,9	9,0	3,4	-0,9	1,4	-0,7
IV	31 791	36 393	24 522	5 173	2 212	4 602	1 267	13,9	14,8	9,7	4,1	-0,6	0,9	-0,5
21 I	16 791	4 331	7 685	9 027	-1 003	-12 460	-2 267	14,2	14,1	9,7	4,1	0,3	-0,1	-0,3
II	27 926	46 561	18 803	9 905	1 199	18 635	14 962	9,9	10,9	6,9	3,9	0,2	1,0	0,8
III	-8 304	-18 055	-2 320	6 507	-2 439	-9 750	-8 116	8,7	8,9	6,2	3,9	-0,0	0,1	0,7
IV	16 475	39 047	19 407	8 441	1 343	22 572	2 291	6,7	9,1	5,5	4,3	-0,1	2,4	0,9
22 I	-3 041	3 289	15 464	-5 953	-2 766	6 330	674	4,2	8,9	6,5	2,4	-0,3	4,8	1,2
II	13 960	35 798	21 366	274	-2 931	21 838	14 506	2,4	7,5	6,7	1,2	-0,8	5,1	1,2
III	-14 739	-27 772	-3 331	-5 592	-2 061	-13 033	-9 846	1,6	6,2	6,5	-0,4	-0,8	4,7	0,9

OPERACIONES FINANCIERAS NETAS
Porcentaje sobre RBD y sus componentes (acumulado 4 tr.)

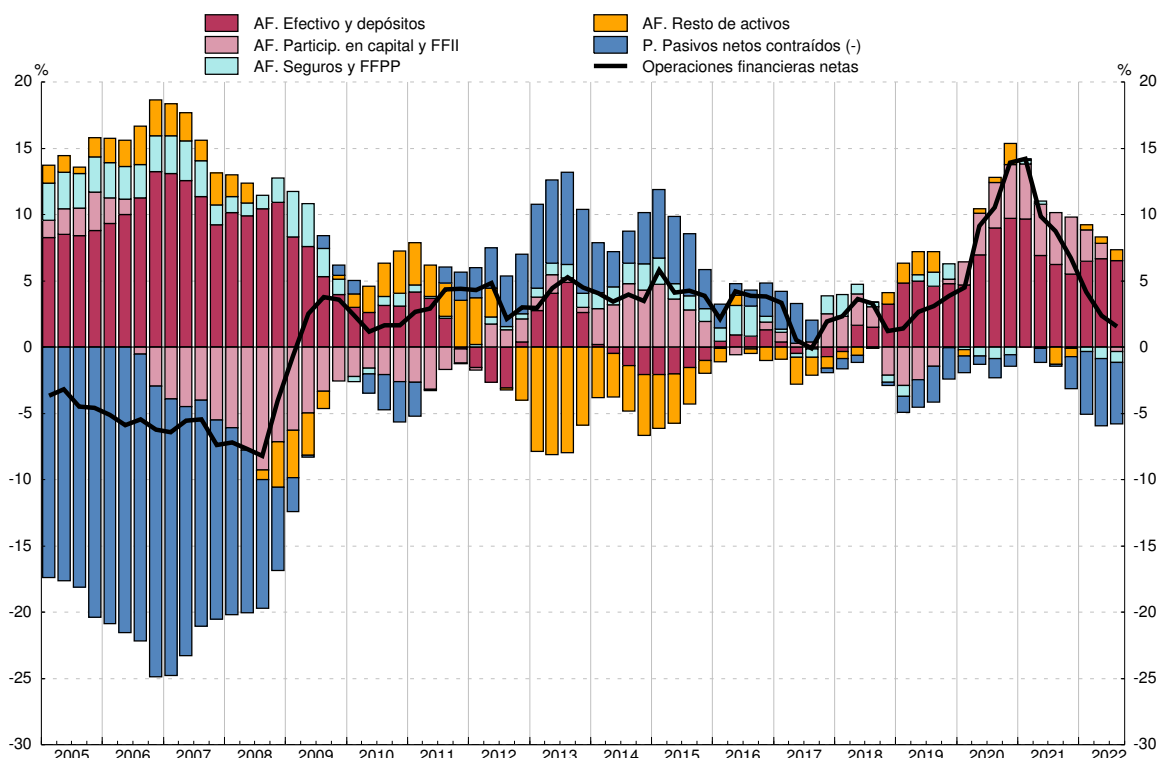

FUENTE: CFEE (BE).

Miles de millones de euros (col. 1 a 6) y % (col. 7 a 12)

	Riqueza						Riqueza (% s/RBD, acumulado 4 tr.)					
	Riqueza neta		Riqueza bruta			Pasivos	Riqueza neta		Riqueza bruta			Pasivos
	del cual:		Total	Activos inmobiliarios (a)	Activos financieros		del cual:		Total	Activos inmobiliarios	Activos financieros	
	Activos financieros netos					Activos financieros netos						
1=3-6	2=5-6	3=4+5	4	5	6	7=9-12	8=11-12	9=10+11	10	11	12	
17	6 540	1 580	7 297	4 960	2 337	757	904,7	218,6	1 009,3	686,1	323,3	104,7
18	6 848	1 564	7 605	5 284	2 321	757	921,0	210,3	1 022,8	710,6	312,2	101,8
19	7 160	1 687	7 917	5 473	2 444	757	916,8	216,0	1 013,8	700,8	313,0	97,0
20	7 341	1 787	8 092	5 555	2 537	751	958,8	233,4	1 056,8	725,5	331,4	98,0
21	7 843	1 933	8 605	5 910	2 695	761	993,7	244,9	1 090,2	748,8	341,4	96,5
18 /IV	6 848	1 564	7 605	5 284	2 321	757	921,0	210,3	1 022,8	710,6	312,2	101,8
19 /I	6 979	1 615	7 735	5 364	2 371	756	928,0	214,7	1 028,5	713,2	315,2	100,5
II	7 050	1 656	7 818	5 394	2 423	768	919,7	216,0	1 019,8	703,7	316,1	100,1
III	7 107	1 650	7 863	5 457	2 406	756	919,0	213,4	1 016,7	705,6	311,1	97,7
IV	7 160	1 687	7 917	5 473	2 444	757	916,8	216,0	1 013,8	700,8	313,0	97,0
20 /I	7 156	1 621	7 906	5 535	2 371	750	910,6	206,3	1 006,1	704,4	301,7	95,5
II	7 224	1 717	7 981	5 507	2 474	757	941,3	223,7	1 039,9	717,5	322,4	98,6
III	7 263	1 715	8 011	5 547	2 464	749	942,7	222,6	1 039,9	720,1	319,8	97,2
IV	7 341	1 787	8 092	5 555	2 537	751	958,8	233,4	1 056,8	725,5	331,4	98,0
21 /I	7 419	1 833	8 162	5 585	2 576	743	970,9	240,0	1 068,2	731,0	337,2	97,2
II	7 577	1 888	8 338	5 689	2 649	761	975,7	243,1	1 073,6	732,5	341,1	97,9
III	7 663	1 880	8 415	5 783	2 632	752	982,8	241,1	1 079,3	741,7	337,5	96,5
IV	7 843	1 933	8 605	5 910	2 695	761	993,7	244,9	1 090,2	748,8	341,4	96,5
22 /I	7 973	1 913	8 732	6 060	2 671	759	1 003,3	240,7	1 098,8	762,6	336,2	95,5
II	8 046	1 899	8 819	6 147	2 672	773	998,8	235,8	1 094,8	763,1	331,7	96,0
III	8 089	1 859	8 849	6 230	2 619	760	1 000,4	229,9	1 094,4	770,5	323,9	94,0

RIQUEZA

Porcentaje sobre RBD (acumulado 4 tr.)

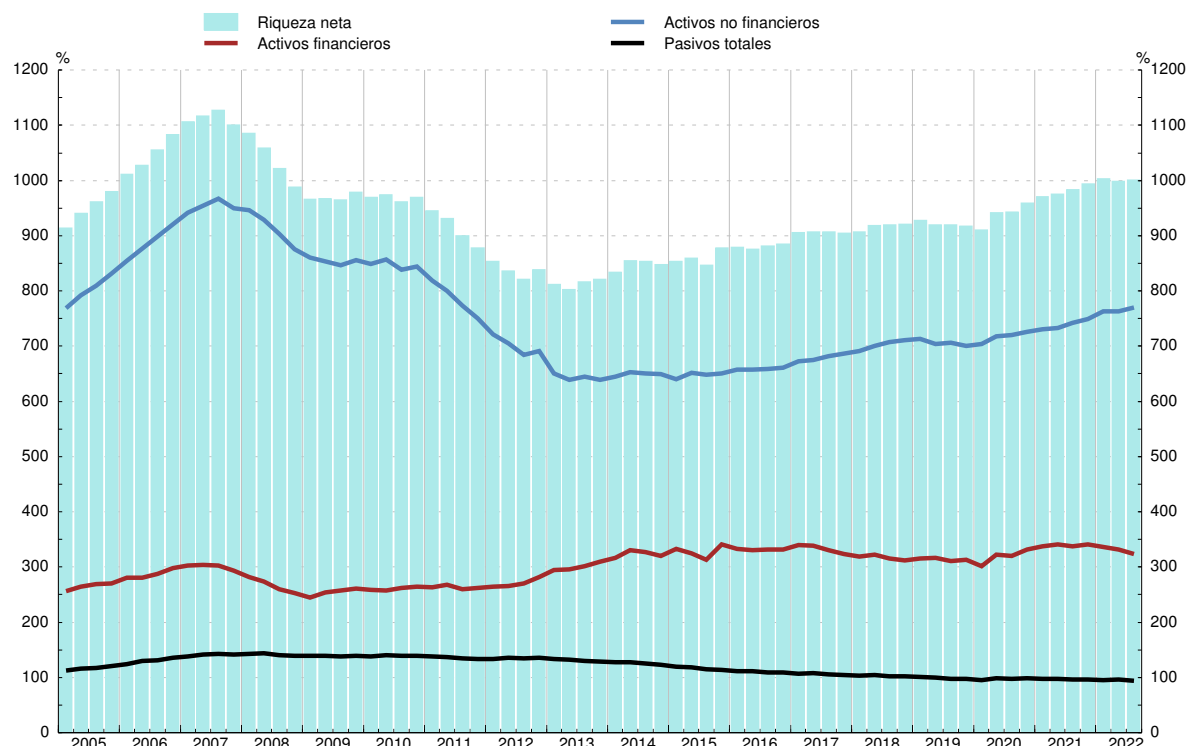

FUENTE: CFEE (BE).

a. Estimación realizada por el BE. Incluye solo vivienda.

Millones de euros (col.1 a 6) y % (col.7 a 12)

	Activos financieros						Activos financieros (% s/RBD, acumulado 4 tr.)					
	Total	Principales activos					Total	Principales activos				
		Efectivo y depósitos	Participaciones en fondos de inversión	Participaciones en el capital	Derechos de pensiones	Sistemas de seguros		Efectivo y depósitos	Participaciones en fondos de inversión	Acciones y otras participaciones	Derechos de pensiones	Sistemas de seguros
1	2	3	4	5	6	7	8	9	10	11	12	
17	2 337 023	855 198	316 569	730 014	170 931	189 352	323,3	118,3	43,8	101,0	23,6	26,2
18	2 321 123	879 143	314 005	687 958	164 096	194 067	312,2	118,2	42,2	92,5	22,1	26,1
19	2 444 110	916 536	346 301	718 397	176 314	207 452	313,0	117,4	44,3	92,0	22,6	26,6
20	2 537 303	990 801	358 651	706 722	176 345	211 466	331,4	129,4	46,8	92,3	23,0	27,6
21	2 694 504	1 034 376	418 177	767 359	188 423	199 490	341,4	131,0	53,0	97,2	23,9	25,3
18 IV	2 321 123	879 143	314 005	687 958	164 096	194 067	312,2	118,2	42,2	92,5	22,1	26,1
19 I	2 371 011	887 625	328 034	698 820	167 575	204 160	315,2	118,0	43,6	92,9	22,3	27,1
II	2 423 297	910 263	334 714	698 394	170 923	214 341	316,1	118,7	43,7	91,1	22,3	28,0
III	2 405 730	896 986	338 561	693 260	171 586	222 320	311,1	116,0	43,8	89,6	22,2	28,7
IV	2 444 110	916 536	346 301	718 397	176 314	207 452	313,0	117,4	44,3	92,0	22,6	26,6
20 I	2 371 166	924 443	312 826	690 357	163 767	200 243	301,7	117,6	39,8	87,9	20,8	25,5
II	2 474 130	963 670	332 795	702 753	169 003	208 056	322,4	125,6	43,4	91,6	22,0	27,1
III	2 463 971	966 279	338 264	691 909	168 635	211 036	319,8	125,4	43,9	89,8	21,9	27,4
IV	2 537 303	990 801	358 651	706 722	176 345	211 466	331,4	129,4	46,8	92,3	23,0	27,6
21 I	2 576 190	998 486	376 972	734 544	178 909	205 695	337,2	130,7	49,3	96,1	23,4	26,9
II	2 648 662	1 017 289	394 468	752 676	184 489	201 202	341,1	131,0	50,8	96,9	23,8	25,9
III	2 631 619	1 014 969	401 022	754 620	184 562	199 554	337,5	130,2	51,4	96,8	23,7	25,6
IV	2 694 504	1 034 376	418 177	767 359	188 423	199 490	341,4	131,0	53,0	97,2	23,9	25,3
22 I	2 671 387	1 049 840	404 586	765 144	181 561	187 293	336,2	132,1	50,9	96,3	22,8	23,6
II	2 672 150	1 071 207	383 288	772 060	173 692	172 779	331,7	133,0	47,6	95,8	21,6	21,4
III	2 618 719	1 067 875	377 314	756 054	170 799	163 065	323,9	132,1	46,7	93,5	21,1	20,2

ACTIVOS FINANCIEROS
Porcentaje sobre RBD (acumulado 4 tr.)

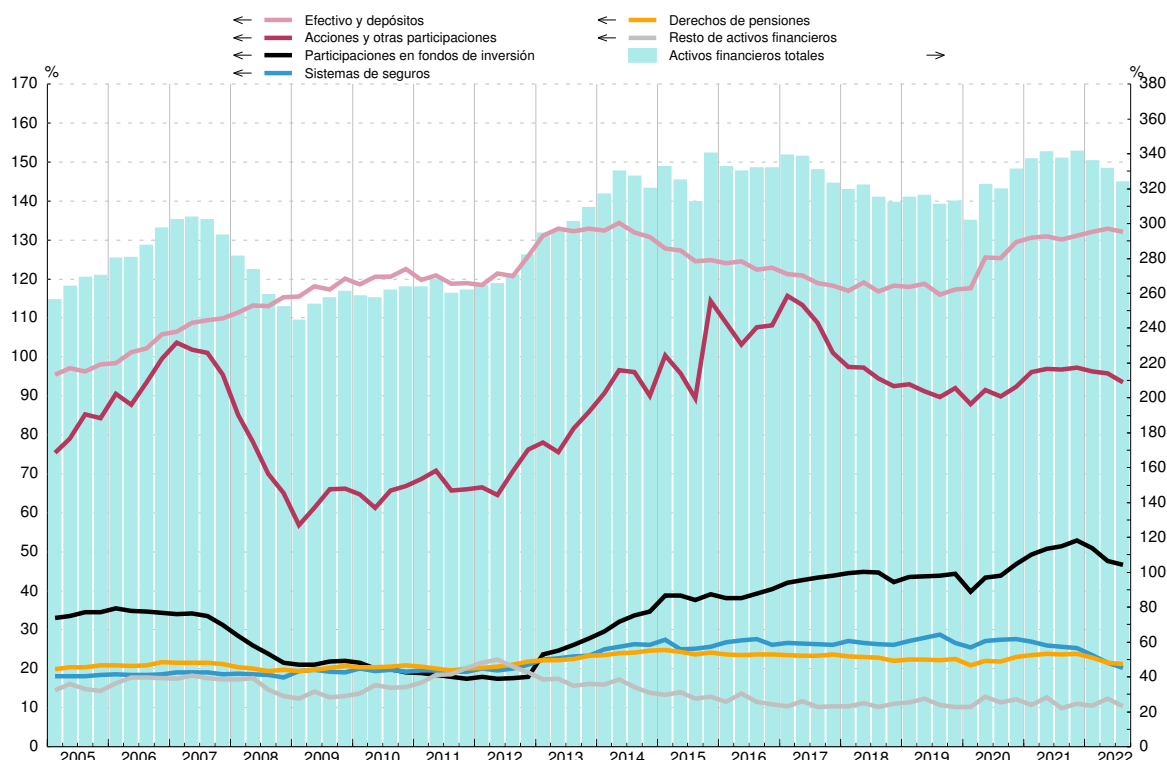

FUENTE: CFEE (BE).

Millones de euros (col.1 a 9) y % (col.10 a 15)

	Pasivos									Pasivos (% s/RBD, acumulado 4 tr.)					
	Total	Por instrumentos						Por sector deudor		Total	Préstamos			Otros pasivos	
		Del cual:	Préstamos del cual: de IFM			Otros pasivos	Hogares	ISFLSH	del cual: de IFM						
			A largo plazo	Total	Vivienda				Resto		Total	Vivienda	Resto		
1=3+7	2	3	4=5+6	5	6	7	8	9	10=11+15	11	12=13+14	13	14	15	
17	756 619	683 476	710 808	697 218	503 027	194 191	45 811	751 439	5 180	104,7	98,3	96,4	69,6	26,9	6,3
18	757 095	679 799	709 437	697 420	500 825	196 595	47 658	751 809	5 286	101,8	95,4	93,8	67,4	26,4	6,4
19	757 324	675 304	707 545	694 094	493 568	200 526	49 780	751 808	5 516	97,0	90,6	88,9	63,2	25,7	6,4
20	750 584	669 667	700 753	686 048	487 855	198 193	49 831	744 866	5 718	98,0	91,5	89,6	63,7	25,9	6,5
21	761 306	672 047	704 641	689 459	493 146	196 313	56 666	756 025	5 281	96,5	89,3	87,3	62,5	24,9	7,2
18 IV	757 095	679 799	709 437	697 420	500 825	196 595	47 658	751 809	5 286	101,8	95,4	93,8	67,4	26,4	6,4
19 I	755 974	680 179	708 507	696 592	499 675	196 917	47 467	750 954	5 020	100,5	94,2	92,6	66,4	26,2	6,3
II	767 583	682 638	717 984	705 631	498 788	206 843	49 598	762 290	5 292	100,1	93,7	92,1	65,1	27,0	6,5
III	755 509	679 029	708 497	694 251	495 311	198 941	47 012	750 070	5 440	97,7	91,6	89,8	64,1	25,7	6,1
IV	757 324	675 304	707 545	694 094	493 568	200 526	49 780	751 808	5 516	97,0	90,6	88,9	63,2	25,7	6,4
20 I	750 317	673 042	703 844	690 285	491 160	199 125	46 473	744 833	5 484	95,5	89,6	87,8	62,5	25,3	5,9
II	757 049	670 903	709 747	696 106	488 615	207 492	47 302	751 326	5 722	98,6	92,5	90,7	63,7	27,0	6,2
III	748 781	670 532	700 634	685 790	487 772	198 018	48 147	742 948	5 833	97,2	90,9	89,0	63,3	25,7	6,2
IV	750 584	669 667	700 753	686 048	487 855	198 193	49 831	744 866	5 718	98,0	91,5	89,6	63,7	25,9	6,5
21 I	742 714	668 245	698 008	684 210	488 594	195 616	44 706	737 080	5 634	97,2	91,4	89,5	63,9	25,6	5,9
II	760 662	672 749	711 958	696 144	491 343	204 802	48 703	755 157	5 505	97,9	91,7	89,6	63,3	26,4	6,3
III	752 050	672 163	703 084	687 651	491 814	195 836	48 966	746 618	5 433	96,5	90,2	88,2	63,1	25,1	6,3
IV	761 306	672 047	704 641	689 459	493 146	196 313	56 666	756 025	5 281	96,5	89,3	87,3	62,5	24,9	7,2
22 I	758 750	672 800	704 448	689 113	494 854	194 258	54 302	753 561	5 189	95,5	88,6	86,7	62,3	24,4	6,8
II	772 997	675 101	717 562	701 564	496 515	205 049	55 436	767 835	5 162	96,0	89,1	87,1	61,6	25,5	6,9
III	759 777	673 903	707 528	691 502	496 187	195 315	52 249	754 611	5 166	94,0	87,5	85,5	61,4	24,2	6,5

PASIVOS
Porcentaje sobre RBD (acumulado 4 tr.)

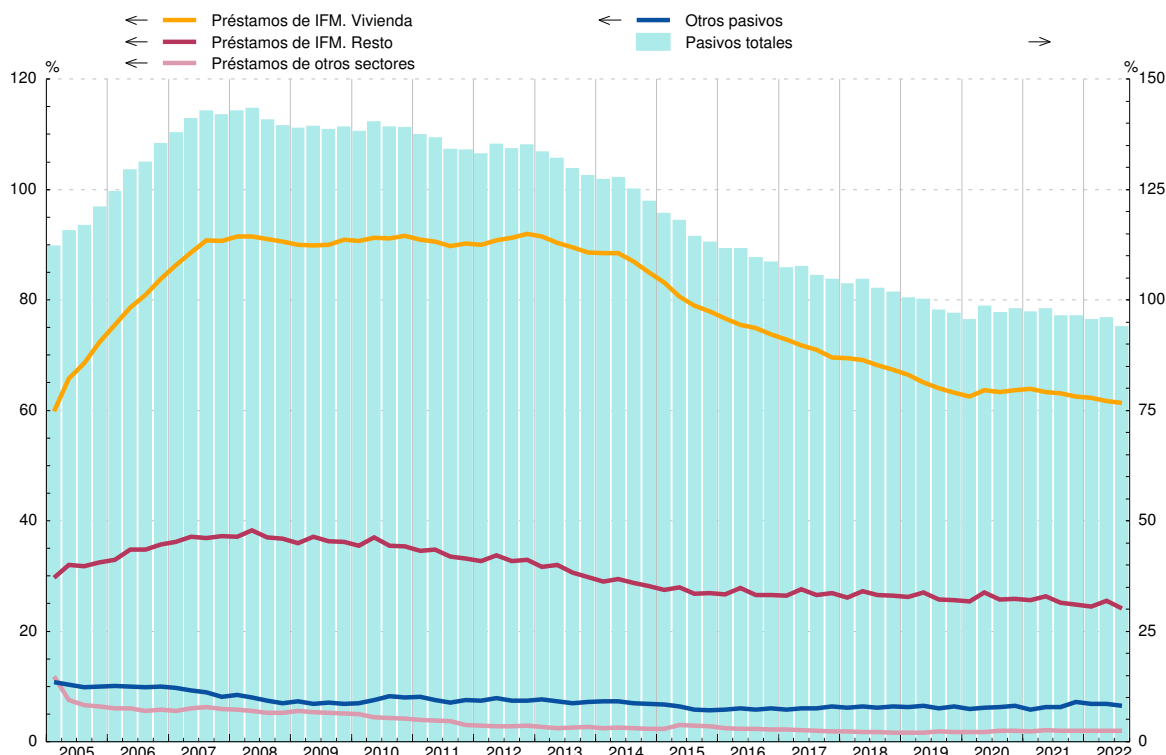

FUENTE: CFEE (BE).

Millones de euros (col.1 a 6) y % (col.7 a 12)

	Variación del patrimonio neto 1=2+3-4+5+6	Operaciones netas			Revalorizaciones y otros flujos		Variación del patrimonio neto (% s/RBD, acumulado 4 tr.)					
		Adquisiciones netas de activos no financieros 2	Adquisiciones netas de activos financieros 3	Pasivos netos contraídos 4	Financieras 5	No financieras (a) 6	Total 7=8+9 -10+11+12	Operaciones netas			Revalorizaciones y otros flujos	
								Adquisiciones netas de activos no financieros 8	Adquisiciones netas de activos financieros 9	Pasivos netos contraídos 10	Financieras 11	No financieras 12
17	342 911	36 782	16 415	2 423	1 327	290 811	200,0	19,6	2,3	0,3	40,1	134,5
18	307 598	40 663	10 866	1 807	-25 435	283 311	149,7	20,8	1,5	0,2	-34,5	153,0
19	311 634	43 423	48 682	18 324	92 400	145 453	175,3	21,8	6,2	2,3	29,6	112,9
20	181 699	40 761	113 258	6 805	-6 520	41 005	89,1	22,1	14,8	0,9	-7,9	36,9
21	502 149	52 156	71 885	18 997	93 591	303 515	194,7	23,8	9,1	2,4	50,0	81,5
18 / IV	64 121	13 140	11 204	11 342	-2 831	53 949	41,4	5,5	1,5	0,2	-3,4	38,1
19 / I	131 338	8 372	13 132	3 617	41 493	71 957	50,3	5,4	2,6	1,2	4,5	39,1
II	70 681	8 966	40 019	14 802	15 461	21 038	43,3	5,4	4,8	2,1	5,6	29,6
III	56 990	11 327	-19 544	-8 763	5 287	51 157	41,8	5,4	5,8	2,7	7,7	25,6
IV	52 625	14 758	15 075	8 668	30 159	1 301	39,9	5,6	6,2	2,3	11,8	18,6
20 / I	-3 803	9 396	9 634	-5 056	-80 627	52 738	22,5	5,7	5,7	1,2	-3,8	16,1
II	68 598	6 710	69 859	9 919	36 292	-34 343	22,7	5,5	9,8	0,6	-1,2	9,2
III	38 273	12 081	-2 628	-2 660	-1 923	28 083	20,2	5,6	11,9	1,4	-2,1	6,2
IV	78 630	12 574	36 393	4 602	39 738	-5 473	23,7	5,3	14,8	0,9	-0,9	5,4
21 / I	77 542	11 622	4 331	-12 460	29 967	19 163	34,4	5,6	14,1	-0,1	13,6	1,0
II	158 029	8 110	46 561	18 635	26 597	95 395	45,4	5,7	10,9	1,0	12,2	17,7
III	85 773	13 281	-18 055	-9 750	-127	80 923	51,3	5,8	8,9	0,1	12,3	24,4
IV	180 805	19 143	39 047	22 572	37 154	108 034	63,6	6,6	9,1	2,4	11,9	38,5
22 / I	129 445	16 499	3 289	6 330	-17 519	133 505	69,7	7,2	8,9	4,8	5,8	52,6
II	73 277	14 129	35 798	21 838	-27 445	72 633	58,3	7,8	7,5	5,1	-1,0	49,0
III	42 726	12 901	-27 772	-13 033	-25 471	70 035	52,7	7,8	6,2	4,7	-4,1	47,5

VARIACIÓN DEL PATRIMONIO NETO
Tasa de variación interanual y sus contribuciones (acumulado 4 tr.)

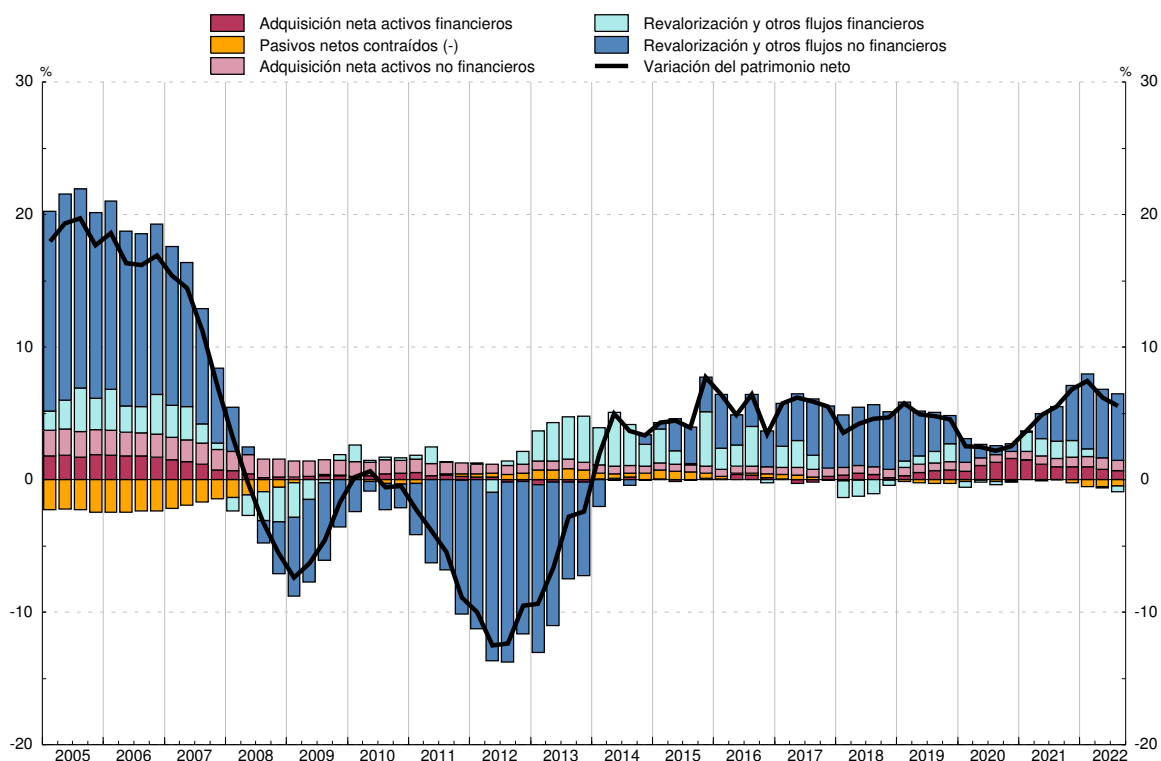

FUENTE: CFEE (BE) y CNE (INE).

a. Estimación realizada por el BE. Incluye solo vivienda.

CAPÍTULO 17 BALANZA DE PAGOS Y POSICIÓN DE INVERSIÓN INTERNACIONAL

17. BALANZA DE PAGOS Y POSICIÓN DE INVERSIÓN INTERNACIONAL

17.1 Resumen. Saldos

A) Balanza de pagos

Millones de euros

		Cuenta corriente (ingresos menos pagos)			Cuenta de capital (ingresos - pagos)	Cuenta corriente más cuenta de capital	Cuenta financiera (activos menos pasivos) (a)			Errores y omisiones
		Total	Bienes y servicios	Rentas primaria y secundaria			Total	Banco de España	Resto sectores	
18		22 611	32 697	-10 086	5 806	28 417	32 404	-14 249	46 653	3 987
19		26 236	36 617	-10 381	4 215	30 451	25 827	15 758	10 069	-4 624
20	P	6 789	16 288	-9 499	5 134	11 923	9 060	-81 875	90 935	-2 863
21	P	11 523	17 922	-6 399	10 912	22 435	23 507	16 026	7 481	1 072
21 E-N	P	11 403	19 114	-7 711	7 405	18 808	20 643	38 592	-17 949	1 835
22 E-N	A	10 074	21 011	-10 937	9 551	19 625	13 409	66 484	-53 075	-6 217
21 Ago	P	531	1 292	-761	300	831	3 810	11 357	-7 547	2 979
Sep	P	1 495	2 275	-781	1 650	3 145	3 095	11 880	-8 785	-49
Oct	P	3 531	3 839	-308	749	4 279	7 769	3 610	4 159	3 490
Nov	P	1 649	1 052	597	816	2 465	3 084	-4 987	8 071	618
Dic	P	120	-1 192	1 312	3 507	3 627	2 864	-22 566	25 430	-763
22 Ene	P	-3 093	-2 608	-486	259	-2 835	-10 907	8 914	-19 821	-8 072
Feb	P	-811	542	-1 352	396	-414	3 260	-1 257	4 517	3 674
Mar	P	346	431	-85	832	1 178	7 330	-18 173	25 503	6 152
Abr	P	-757	1 292	-2 049	767	10	3 401	33 231	-29 830	3 390
May	P	2 585	3 400	-815	931	3 515	6 586	-18 537	25 123	3 071
Jun	P	424	1 553	-1 130	1 768	2 192	507	10 190	-9 683	-1 684
Jul	P	1 751	3 818	-2 067	1 162	2 913	-2 481	22 069	-24 550	-5 394
Ago	P	608	1 841	-1 233	528	1 136	4 797	-4 384	9 181	3 661
Sep	P	682	1 765	-1 083	1 085	1 767	1 543	12 801	-11 257	-224
Oct	A	2 701	3 666	-965	811	3 512	-2 031	4 058	-6 089	-5 544
Nov	A	5 639	5 311	329	1 011	6 651	1 404	17 572	-16 168	-5 247

Véase la definición de las principales rúbricas en las notas al final del capítulo.

a. Las adquisiciones netas de activos/pasivos financieros corresponden a sus adquisiciones menos ventas o amortizaciones.

17. BALANZA DE PAGOS Y POSICIÓN DE INVERSIÓN INTERNACIONAL

17.2 Cuenta financiera. Resumen

A) Balanza de pagos

Variación neta de activos menos variación neta de pasivos

Millones de euros

		Sectorios institucionales										Categorías funcionales			
		Total cuenta financiera (VNA - VNPP)	Banco de España	Resto de sectores				Inversión directa	Inversión de cartera sin BE	Otra inversión sin BE	Derivados finan- cieros sin BE	Reservas	Posición neta BE frente Eurosis- tema	Otros del BE	
				Total	Otras IFM	AAPP	Otros sectores residentes								
															1=2+3=7a13
18		32 404	-14 249	46 653	63 477	-27 027	10 204	-16 865	15 134	49 435	-1 050	2 182	-9 487	-6 945	
19		25 827	15 758	10 069	46 686	-55 046	18 429	7 951	-49 963	59 166	-7 084	674	20 533	-5 450	
20	P	9 060	-81 875	90 935	48 110	-2 206	45 032	17 657	48 602	31 582	-6 905	-346	-102 273	20 744	
21	P	23 507	16 026	7 481	21 114	-49 340	35 707	-16 917	2 423	19 008	2 966	10 315	862	4 849	
21 E-N	P	20 643	38 592	-17 949	-7 690	-47 219	36 959	-14 508	521	-8 813	4 851	10 005	17 843	10 744	
22 E-N	A	13 409	66 484	-53 075	-61 668	-14 811	23 405	1 515	32 799	-91 537	4 148	3 790	56 759	5 934	
21 Ago	P	3 810	11 357	-7 547	3 833	-11 235	-145	-2 650	277	-6 133	960	10 997	9 231	-8 871	
Sep	P	3 095	11 880	-8 785	-4 568	-9 572	5 355	4 780	-15 954	1 757	631	114	13 376	-1 610	
Oct	P	7 769	3 610	4 159	2 620	-235	1 774	-1 429	17 064	-11 996	521	383	1 252	1 975	
Nov	P	3 084	-4 987	8 071	-5 750	11 965	1 856	-3 800	-439	14 576	-2 267	-1 473	-5 610	2 096	
Dic	P	2 864	-22 566	25 430	28 804	-2 121	-1 253	-2 408	1 902	27 821	-1 885	310	-16 981	-5 895	
22 Ene	P	-10 907	8 914	-19 821	-17 868	213	-2 165	-597	11 621	-31 218	373	546	1 890	6 478	
Feb	P	3 260	-1 257	4 517	7 224	-7 959	5 251	1 202	6 944	-4 939	1 310	-326	-2 804	1 872	
Mar	P	7 330	-18 173	25 503	28 914	-1 926	-1 485	-565	-1 738	26 500	1 306	-206	-16 948	-1 019	
Abr	P	3 401	33 231	-29 830	-40 525	1 626	9 069	885	24 152	-53 739	-1 128	-118	31 863	1 485	
May	P	6 586	-18 537	25 123	11 783	6 231	7 109	-798	1 152	23 881	888	345	-18 661	-221	
Jun	P	507	10 190	-9 683	-669	-5 210	-3 803	902	-6 471	-3 373	-740	-5	10 697	-502	
Jul	P	-2 481	22 069	-24 550	-7 771	-14 152	-2 627	-759	2 078	-27 757	1 888	634	21 405	31	
Ago	P	4 797	-4 384	9 181	7 440	2 090	-349	-3 475	-2 421	17 025	-1 949	1 001	-6 643	1 258	
Sep	P	1 543	12 801	-11 257	-7 070	-6 338	2 151	-1 455	-8 817	-1 798	812	1 137	13 588	-1 925	
Oct	A	-2 031	4 058	-6 089	-14 344	8 129	126	1 970	12 581	-19 052	-1 588	157	5 287	-1 385	
Nov	A	1 404	17 572	-16 168	-28 780	2 485	10 128	4 205	-6 281	-17 067	2 975	625	17 084	-138	

Véase la definición de las principales rúbricas en las notas al final del capítulo.

17. BALANZA DE PAGOS Y POSICIÓN DE INVERSIÓN INTERNACIONAL
A) Balanza de pagos

17.2a Cuenta financiera. Resumen. Continuación

■ Serie representada gráficamente.

Millones de euros

Cuenta financiera	Total, excepto Banco de España											Banco de España (b)				
	Total	Inversión directa			Inversión de cartera			Otra inversión (a)			Derivados financieros	Total	Reservas	Posición neta BE frente al Euro-sistema	Otros BE	
		Saldo neto	Saldo neto	Activos	Pasivos	Saldo neto	Activos	Pasivos	Saldo neto	Activos						Pasivos
	1=	2=3+6+	3=4-5	4	5	6=7-8	7	8 (a)	9=10-11	10	11	12	13=14+	14	15	16
18	32 404	46 653	-16 865	31 809	48 674	15 134	47 308	32 174	49 435	43 987	-5 448	-1 050	-14 249	2 182	-9 487	-6 945
19	25 827	10 069	7 951	30 868	22 917	-49 963	33 057	83 020	59 166	62 830	3 664	-7 084	15 758	674	20 533	-5 450
20	P 9 060	90 935	17 657	49 801	32 144	48 602	65 660	17 058	31 582	19 340	-12 242	-6 905	-81 875	-346	-102 273	20 744
21	P 23 507	7 481	-16 917	19 519	36 436	2 423	71 298	68 875	19 008	32 686	13 677	2 966	16 026	10 315	862	4 849
21 E-N	P 20 643	-17 949	-14 508	30 671	45 179	521	71 973	71 452	-8 813	26 355	35 168	4 851	38 592	10 005	17 843	10 744
22 E-N	A 13 409	-53 075	1 515	34 488	32 973	32 799	47 224	14 424	-91 537	49 331	140 868	4 148	66 484	3 790	56 759	5 934
21 Ago	P 3 810	-7 547	-2 650	3 598	6 248	277	-1 270	-1 547	-6 133	1 367	7 500	960	11 357	10 997	9 231	-8 871
Sep	P 3 095	-8 785	4 780	4 741	-40	-15 954	-1 367	14 587	1 757	-1 945	-3 702	631	11 880	114	13 376	-1 610
Oct	P 7 769	4 159	-1 429	2 653	4 082	17 064	13 019	-4 044	-11 996	4 633	16 629	521	3 610	383	1 252	1 975
Nov	P 3 084	8 071	-3 800	872	4 671	-439	3 770	4 209	14 576	10 173	-4 403	-2 267	-4 987	-1 473	-5 610	2 096
Dic	P 2 864	25 430	-2 408	-11 151	-8 743	1 902	-675	-2 577	27 821	6 331	-21 490	-1 885	-22 566	310	-16 981	-5 895
22 Ene	P -10 907	-19 821	-597	2 097	2 694	11 621	8 008	-3 613	-31 218	-10 829	20 389	373	8 914	546	1 890	6 478
Feb	P 3 260	4 517	1 202	5 218	4 017	6 944	7 779	834	-4 939	4 291	9 230	1 310	-1 257	-326	-2 804	1 872
Mar	P 7 330	25 503	-565	6 378	6 943	-1 738	1 245	2 983	26 500	27 407	907	1 306	-18 173	-206	-16 948	-1 019
Abr	P 3 401	-29 830	885	2 991	2 105	24 152	9 056	-15 096	-53 739	-7 814	45 926	-1 128	33 231	-118	31 863	1 485
May	P 6 586	25 123	-798	5 294	6 092	1 152	3 628	2 476	23 881	1 254	-22 627	888	-18 537	345	-18 661	-221
Jun	P 507	-9 683	902	2 147	1 245	-6 471	4 886	11 357	-3 373	13 881	17 254	-740	10 190	-5	10 697	-502
Jul	P -2 481	-24 550	-759	4 104	4 862	2 078	1 484	-594	-27 757	-8 205	19 552	1 888	22 069	634	21 405	31
Ago	P 4 797	9 181	-3 475	2 706	6 180	-2 421	767	3 188	17 025	459	-16 566	-1 949	-4 384	1 001	-6 643	1 258
Sep	P 1 543	-11 257	-1 455	-3 644	-2 189	-8 817	5 421	14 238	-1 798	22 346	24 144	812	12 801	1 137	13 588	-1 925
Oct	A -2 031	-6 089	1 970	3 408	1 438	12 581	4 351	-8 230	-19 052	-9 328	9 724	-1 588	4 058	157	5 287	-1 385
Nov	A 1 404	-16 168	4 205	3 789	-416	-6 281	598	6 879	-17 067	15 868	32 934	2 975	17 572	625	17 084	-138

CUENTA FINANCIERA (VNA-VNP)

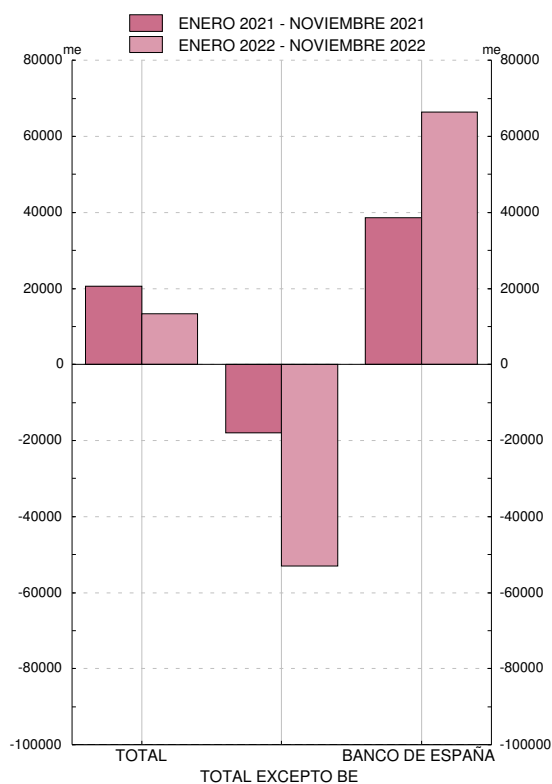

CUENTA FINANCIERA, EXCEPTO BANCO DE ESPAÑA. DETALLE (VNA-VNP)

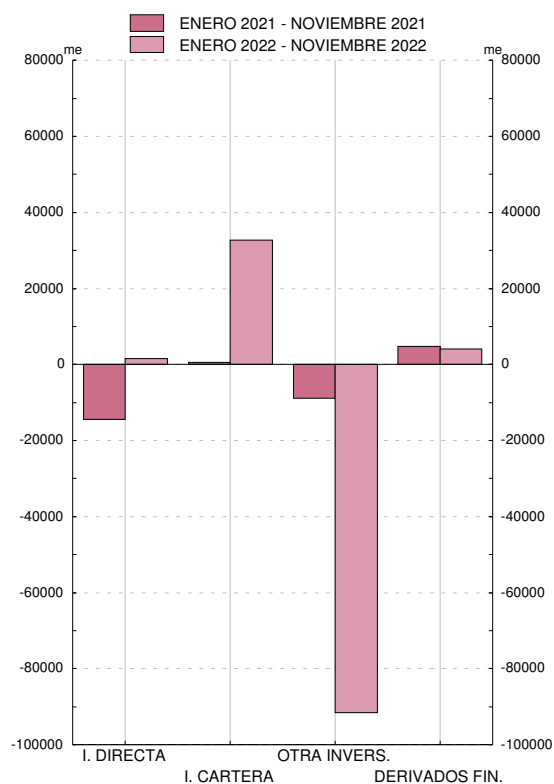

FUENTE: BE.

a. Principalmente, préstamos, depósitos y operaciones temporales.

b. Un signo positivo (negativo) supone un aumento (disminución) de las reservas y/o de la posición neta del BE frente al Eurosistema y/o de otros activos/pasivos del BE.

17. BALANZA DE PAGOS Y POSICIÓN DE INVERSIÓN INTERNACIONAL
A) Balanza de pagos

17.3 Cuentas corriente y de capital. Detalle

Millones de euros

	Bienes y servicios					Rentas primaria y secundaria			Cuenta de capital			Promemoria				
	Saldo	Ingresos		Pagos		Saldo	Ingresos	Pagos	Saldo	Ingresos	Pagos	Estadísticas de Aduanas (a)		Flujos UE (b)		
		Total	del cual:	Total	del cual:							Exportaciones	Importaciones	Saldo	Ingresos	Pagos
			Turismo y viajes		Turismo y viajes											
1=2-4	2	3	4	5	6=7-8	7	8	9=10-11	10	11	12	13	14=15-16	15	16	
18	32 697	423 099	69 168	390 403	22 395	-10 086	82 644	92 730	5 806	7 075	1 268	285 261	319 647	-745	12 727	13 472
19	36 617	434 770	71 167	398 153	24 813	-10 381	85 241	95 622	4 215	5 417	1 202	290 089	322 069	-2 255	11 035	13 290
20	P 16 288	344 340	16 202	328 053	7 573	-9 499	69 095	78 594	5 134	6 099	965	261 175	274 598	-547	13 449	13 996
21	P 17 922	421 591	29 204	403 669	10 415	-6 399	79 657	86 056	10 912	12 832	1 920	316 609	342 787	4 603	20 851	16 249
21 E-N	P 19 114	381 904	26 211	362 790	8 924	-7 711	69 890	77 601	7 405	9 002	1 597	288 991	309 827	-661	13 743	14 403
22 E-N	A 21 011	506 322	64 821	485 310	17 525	-10 937	78 193	89 130	9 551	11 156	1 604	357 111	420 714	-224	15 507	15 731
21 Ago	P 1 292	32 369	4 961	31 077	1 674	-761	5 656	6 417	300	444	144	22 097	25 974	-835	285	1 121
Sep	P 2 275	38 814	4 229	36 538	1 032	-781	5 743	6 524	1 650	1 794	144	28 337	30 733	465	1 688	1 223
Oct	P 3 839	39 766	4 582	35 927	1 001	-308	7 181	7 489	749	1 072	323	28 720	32 081	1 265	2 599	1 334
Nov	P 1 052	40 593	3 096	39 541	995	597	8 417	7 820	816	1 139	323	30 309	34 516	2 500	3 816	1 316
Dic	P -1 192	39 688	2 993	40 879	1 491	1 312	9 767	8 456	3 507	3 830	323	27 618	32 960	5 264	7 109	1 845
22 Ene	P -2 608	35 758	2 503	38 365	785	-486	6 913	7 399	259	465	206	26 601	33 124	-1 132	272	1 405
Feb	P 542	39 143	3 109	38 601	697	-1 352	5 877	7 229	396	603	206	29 920	34 172	-1 037	578	1 616
Mar	P 431	44 759	4 005	44 328	883	-85	6 645	6 730	832	1 038	206	33 090	37 732	249	1 214	965
Abr	P 1 292	43 683	5 512	42 390	1 036	-2 049	6 840	8 889	767	821	54	31 313	37 708	-391	898	1 289
May	P 3 400	48 895	6 305	45 495	1 420	-815	7 662	8 478	931	985	54	35 045	39 804	-149	1 154	1 303
Jun	P 1 553	50 386	6 934	48 833	2 236	-1 130	7 685	8 815	1 768	1 822	54	34 949	40 343	-5	2 469	2 474
Jul	P 3 818	49 045	9 341	45 227	3 048	-2 067	6 702	8 770	1 162	1 334	172	32 042	38 603	-53	1 352	1 405
Ago	P 1 841	45 133	9 023	43 292	3 097	-1 233	6 475	7 708	528	700	172	29 091	37 028	-637	747	1 383
Sep	P 1 765	50 458	7 280	48 693	1 602	-1 083	6 989	8 072	1 085	1 257	172	34 621	41 597	0	1 384	1 384
Oct	A 3 666	48 006	6 492	44 340	1 347	-965	7 099	8 064	811	965	154	33 058	39 910	343	1 446	1 103
Nov	A 5 311	51 056	4 316	45 745	1 374	329	9 304	8 976	1 011	1 165	153	37 380	40 693	2 588	3 992	1 404

Véase la definición de las principales rúbricas en las notas al final del capítulo.

a. Datos procedentes del departamento de Aduanas e Impuestos Especiales de la Agencia Estatal de Administración Tributaria (AEAT) considerados para la estimación de la Balanza de Pagos. Datos definitivos hasta dos años antes del año correspondiente a la última observación y datos provisionales a partir de esa fecha.

b. Flujos de España con la UE incluidos en la renta primaria (impuestos sobre la producción y la importación y subvenciones), en la renta secundaria y en la cuenta de capital.

17. BALANZA DE PAGOS Y POSICIÓN DE INVERSIÓN INTERNACIONAL

A) Balanza de pagos

17.3a Cuentas corriente y de capital

Detalle por zonas económicas y geográficas (a) (b)

Datos referidos a 2021. Actualización septiembre 2022

Millones de euros

	Cuenta corriente					Cuenta de capital
	Total	Bienes	Servicios	Rentas primaria y secundaria		
				Total	Del cual: Rentas de la inversión (c)	
1	2	3	4	5	6	
INGRESOS						
TOTAL MUNDIAL	501 248	320 767	100 825	79 657	49 181	12 832
Europa	371 092	241 462	74 680	54 950	29 113	12 809
UE-27	304 233	205 196	54 923	44 114	23 168	12 648
Zona del euro	263 966	184 528	48 436	31 002	21 559	2 649
Alemania	48 292	33 101	11 218	3 973	1 378	2 625
Bélgica	19 345	14 843	3 265	1 237	339	-
Países Bajos	24 354	12 490	5 961	5 904	5 177	...
Francia	69 486	52 206	12 447	4 833	2 434	5
Italia	35 824	28 176	3 946	3 702	2 960	13
Portugal	31 772	25 961	3 323	2 488	2 154	5
Resto zona del euro	34 893	17 752	8 276	8 865	7 117	...
Resto UE-27	40 267	20 669	6 487	13 111	1 609	9 999
Resto de Europa	66 858	36 266	19 756	10 836	5 945	160
Reino Unido	35 235	18 373	10 870	5 992	3 793	116
América	68 807	30 815	16 388	21 604	18 139	6
América del norte y central	48 508	22 655	11 665	14 188	12 197	...
América del sur	20 290	8 160	4 721	7 409	5 942	...
África	20 080	16 743	2 732	605	411	...
Asia	38 306	29 808	6 567	1 931	1 169	2
Oceanía	2 503	1 939	326	237	180	-
OCDE	400 948	259 469	85 080	56 399	40 865	2 810
OPEP	9 848	6 100	2 928	821	524	...
NICs	5 833	4 272	1 214	347	309	-
ASEAN	4 461	3 366	844	250	207	-
PAGOS						
TOTAL MUNDIAL	489 725	340 472	63 198	86 056	48 629	1 920
Europa	320 357	209 539	45 696	65 121	42 202	939
UE-27	267 488	175 261	34 531	57 695	36 536	869
Zona del euro	223 919	153 061	30 855	40 003	35 675	859
Alemania	54 242	40 233	6 407	7 602	6 486	...
Bélgica	17 537	9 783	1 169	6 586	6 314	...
Países Bajos	26 670	17 593	2 778	6 298	6 101	...
Francia	51 059	35 940	8 116	7 002	5 927	56
Italia	30 358	23 791	3 418	3 149	2 643	18
Portugal	18 384	14 317	2 717	1 350	748	...
Resto zona del euro	25 670	11 405	6 250	8 016	7 455	1
Resto UE-27	43 569	22 200	3 676	17 692	862	11
Resto de Europa	52 868	34 278	11 165	7 426	5 665	70
Reino Unido	19 797	8 838	6 210	4 749	3 983	67
América	54 968	34 359	9 018	11 592	3 898	297
América del norte y central	37 265	23 751	6 965	6 549	3 304	143
América del sur	17 699	10 608	2 053	5 039	592	155
África	30 799	26 008	2 085	2 706	128	42
Asia	74 506	66 065	5 912	2 529	1 078	59
Oceanía	1 136	895	187	53	37	-
OCDE	332 791	229 191	50 501	53 099	44 680	1 010
OPEP	22 733	19 643	1 537	1 553	478	47
NICs	6 286	4 928	1 033	325	298	-
ASEAN	10 546	9 398	708	440	205	5

...: Importe no publicable por motivos de confidencialidad estadística.

- : Cantidad igual a cero.

a. La composición de las zonas económicas se detalla en las notas al final del capítulo.

b. La diferencia entre los importes asignados al total mundial y la suma de las zonas geográficas corresponde a información que ha quedado indeterminada geográficamente y a las cantidades de organismos internacionales distintos de los de la Unión Europea. La existencia de información indeterminada geográficamente también puede provocar que los totales por continente no coincidan con la suma de sus partes cuando estos se desglosan.

c. En el caso de la inversión de cartera, el desglose geográfico de las rentas derivadas de los pasivos se realiza basándose en la información disponible, la cual corresponde al país de la primera contrapartida no residente y que no tiene por qué coincidir con la del tenedor final de los títulos.

17. BALANZA DE PAGOS Y POSICIÓN DE INVERSIÓN INTERNACIONAL
A) Balanza de pagos

17.4 Cuenta corriente. Detalle de bienes y servicios

Millones de euros

	Bienes			Servicios								
	Saldo	Ingresos	Pagos	Saldo			Ingresos			Pagos		
				Total	Turismo	Servicios no turísticos	Total	Turismo	Servicios no turísticos	Total	Turismo	Servicios no turísticos
				1=2-3	2	3	4=5+6	5	6	7=8+9	8	9
17	-22 038	281 231	303 269	63 934	47 071	16 863	127 160	66 682	60 479	63 226	19 611	43 615
18	-29 306	291 210	320 516	62 003	46 773	15 229	131 890	69 168	62 721	69 887	22 395	47 492
19	-26 625	294 685	321 309	63 241	46 354	16 887	140 085	71 167	68 918	76 844	24 813	52 031
20	P -8 625	265 450	274 076	24 913	8 629	16 284	78 890	16 202	62 688	53 977	7 573	46 404
21	P -19 705	320 767	340 472	37 627	18 789	18 838	100 825	29 204	71 620	63 198	10 415	52 783
18 IV	-7 605	74 651	82 256	12 814	7 957	4 856	31 408	13 811	17 597	18 595	5 854	12 741
19 I	-7 443	73 422	80 866	10 199	7 228	2 971	26 950	11 691	15 260	16 752	4 463	12 289
II	-4 060	76 823	80 884	18 234	14 188	4 046	36 103	19 198	16 904	17 869	5 011	12 858
III	-9 215	69 047	78 262	21 499	17 246	4 253	43 449	26 237	17 212	21 949	8 990	12 959
IV	-5 906	75 392	81 298	13 309	7 692	5 617	33 584	14 042	19 542	20 274	6 350	13 925
20 I	P -5 686	70 762	76 448	8 605	5 136	3 469	24 645	8 958	15 687	16 040	3 822	12 218
II	P 426	55 213	54 787	3 582	27	3 556	13 899	153	13 746	10 317	126	10 190
III	P -2 677	65 142	67 819	7 426	2 855	4 571	20 656	5 246	15 410	13 230	2 391	10 839
IV	P -688	74 333	75 021	5 300	612	4 688	19 691	1 845	17 846	14 390	1 233	13 157
21 I	P -1 269	75 000	76 269	3 358	451	2 907	15 933	1 184	14 749	12 576	733	11 843
II	P -1 107	81 199	82 305	6 269	1 839	4 430	20 947	3 811	17 135	14 678	1 972	12 705
III	P -6 955	77 325	84 281	13 928	9 315	4 612	31 141	13 538	17 603	17 213	4 222	12 991
IV	P -10 374	87 243	97 617	14 073	7 184	6 889	32 804	10 671	22 133	18 731	3 487	15 244
22 I	P -13 666	90 681	104 347	12 030	7 252	4 778	28 978	9 617	19 361	16 948	2 365	14 583
II	P -14 517	101 662	116 180	20 763	14 059	6 704	41 302	18 752	22 550	20 539	4 693	15 846
III	P -18 538	95 984	114 523	25 963	17 897	8 065	48 651	25 644	23 007	22 689	7 747	14 942

17. BALANZA DE PAGOS Y POSICION DE INVERSION INTERNACIONAL
A) Balanza de pagos

	2018	2019	2020	2021
SERVICIOS NO TURÍSTICOS: INGRESOS	62 721	68 918	62 688	71 620
Transformación de bienes sin traspaso de la propiedad y mantenimiento y reparación	4 767	4 945	4 442	5 323
Transporte	15 147	16 763	14 553	15 585
Construcción	1 242	1 127	828	1 000
Seguros y pensiones	670	731	961	1 587
Financieros	3 332	3 440	3 414	3 769
Cargos por el uso de propiedad intelectual n.i.o.p	2 148	3 059	2 568	3 256
Telecomunicaciones, informática e información	12 200	13 410	10 128	12 196
Otros servicios empresariales	21 616	23 555	24 329	26 783
I+D	1 499	1 401	1 758	1 909
Consultoría profesional y de gestión	7 242	7 859	7 159	7 409
Técnicos, relacionados con el comercio y otros servicios empresariales	12 875	14 295	15 412	17 464
Personales, culturales y recreativos y bienes y servicios de las AAPP	1 599	1 887	1 467	2 122
SERVICIOS NO TURÍSTICOS: PAGOS	47 492	52 031	46 404	52 783
Transformación de bienes sin traspaso de la propiedad y mantenimiento y reparación	983	1 229	1 057	1 066
Transporte	10 973	11 208	9 486	12 328
Construcción	100	107	118	118
Seguros y pensiones	1 345	1 735	1 870	2 129
Financieros	2 949	2 625	2 857	2 786
Cargos por el uso de propiedad intelectual n.i.o.p	5 632	6 110	4 477	5 007
Telecomunicaciones, informática e información	6 633	7 271	7 695	8 927
Otros servicios empresariales	17 182	19 834	17 617	19 320
I+D	926	941	926	554
Consultoría profesional y de gestión	5 431	6 197	5 308	5 814
Técnicos, relacionados con el comercio y otros servicios empresariales	10 825	12 696	11 383	12 953
Personales, culturales y recreativos y bienes y servicios de las AAPP	1 695	1 911	1 226	1 102

17.4a. Cuenta corriente. Servicios no turísticos
Detalle por tipo de servicio

**17.4a. Current account. Non-tourism services
Breakdown by type of service**

EUR millions

2020-IV	2021-I	2021-II	2021-III	2021-IV	2022-I	2022-II	2022-III	
17 846	14 749	17 135	17 603	22 133	19 361	22 550	23 007	NON-TOURISM SERVICES: CREDITS
								Manufacturing services on physical inputs owned by others and maintenance and repair services n.i.e
1 173	1 189	1 210	1 273	1 650	1 696	1 523	1 727	
3 779	3 250	3 808	3 944	4 583	4 327	5 625	5 938	Transport
235	165	269	234	332	196	234	251	Construction
290	419	407	404	357	504	477	485	Insurance and pension services
913	837	890	888	1 154	946	994	1 008	Financial services
864	662	787	765	1 042	980	1 045	982	Charges for the use of intellectual property n.i.e
2 841	2 552	2 712	3 086	3 846	3 208	3 709	4 046	Telecommunications, computer and information services
7 344	5 287	6 666	6 374	8 455	6 843	8 167	7 789	Other business services
497	440	486	437	546	572	522	471	Research and development services
2 047	1 472	1 810	1 669	2 459	1 784	2 410	2 376	Professional and management consulting services
4 799	3 375	4 371	4 268	5 451	4 487	5 235	4 942	Technical, trade-related, and other business services
407	388	386	634	713	660	776	783	Personal, cultural and recreational services and government goods and services
13 157	11 843	12 705	12 991	15 244	14 583	15 846	14 942	NON-TOURISM SERVICES: DEBITS
								Manufacturing services on physical inputs owned by others and maintenance and repair services n.i.e
252	279	241	248	298	388	332	349	
2 451	2 620	2 836	3 247	3 626	3 769	4 221	4 140	Transport
32	23	29	41	25	32	33	32	Construction
468	562	573	518	475	567	647	589	Insurance and pension services
772	744	685	662	694	705	649	525	Financial services
1 385	1 237	1 283	1 047	1 439	1 311	1 417	1 132	Charges for the use of intellectual property n.i.e
2 395	2 037	2 204	2 223	2 463	2 283	2 232	2 399	Telecommunications, computer and information services
5 147	4 133	4 561	4 751	5 876	5 208	5 902	5 428	Other business services
459	125	134	107	187	116	131	113	Research and development services
1 563	1 293	1 384	1 329	1 808	1 460	1 597	1 641	Professional and management consulting services
3 124	2 714	3 044	3 315	3 880	3 632	4 174	3 674	Technical, trade-related, and other business services
256	209	293	254	347	320	412	349	Personal, cultural and recreational services and government goods and services

Millones de euros

**17. BALANCE OF PAYMENTS AND INTERNATIONAL INVESTMENT POSITION
A) Balance of payments**

17. BALANZA DE PAGOS Y POSICION DE INVERSION INTERNACIONAL

A) Balanza de pagos

	2018	2019	2020	2021
INGRESOS				
TOTAL MUNDIAL	62 721	68 918	62 688	71 620
Europa	41 479	45 978	43 370	49 198
UE-27	28 361	31 571	30 361	35 339
Zona del euro	25 263	28 192	27 191	31 489
Alemania	5 321	5 675	5 533	6 258
Bélgica	1 235	1 512	1 496	1 810
Países Bajos	3 320	3 782	3 798	4 017
Francia	6 018	6 808	6 512	7 456
Italia	2 260	2 578	2 338	2 726
Portugal	2 197	2 527	2 324	2 744
Resto zona del euro	4 911	5 309	5 190	6 477
Resto UE-27	3 098	3 379	3 170	3 850
Resto de Europa	13 118	14 408	13 009	13 859
Reino Unido	6 694	7 489	7 030	6 900
América	13 036	14 176	12 324	14 025
América del norte y central	8 359	9 232	8 324	9 901
América del sur	4 677	4 944	4 000	4 123
África	2 038	2 041	1 736	2 274
Asia	5 793	6 366	4 989	5 720
Resto del mundo	374	358	270	404
Pro memoria				
OCDE	49 711	55 090	51 523	58 242
OPEP	2 458	2 416	1 762	2 472
NICs	1 297	1 577	1 515	1 160
ASEAN	755	919	794	709
PAGOS				
TOTAL MUNDIAL	47 492	52 031	46 404	52 783
Europa	33 550	37 212	33 849	37 691
UE-27	24 959	27 534	24 920	27 802
Zona del euro	22 244	24 478	22 085	24 819
Alemania	5 525	6 159	5 952	5 921
Bélgica	1 114	1 253	896	1 015
Países Bajos	2 274	2 497	2 442	2 650
Francia	5 854	6 234	5 163	5 910
Italia	1 616	1 773	1 830	2 265
Portugal	1 276	1 390	1 280	1 416
Resto zona del euro	4 585	5 172	4 521	5 642
Resto UE-27	2 715	3 056	2 834	2 983
Resto de Europa	8 591	9 678	8 929	9 889
Reino Unido	5 658	6 660	6 006	5 922
América	6 630	7 371	6 515	7 368
América del norte y central	5 014	5 771	5 155	5 841
América del sur	1 616	1 600	1 360	1 527
África	1 641	1 572	1 108	1 702
Asia	4 831	4 905	4 402	5 534
Resto del mundo	840	971	530	487
Pro memoria				
OCDE	37 392	42 089	38 191	42 585
OPEP	1 729	1 610	990	1 308
NICs	776	824	650	1 033
ASEAN	642	735	578	707

17.4b Cuenta corriente. Servicios no turísticos. Detalle por zonas económicas y geográficas

La composición de las zonas económicas se detalla en las notas al final del capítulo.

17.4b. Current account. Non-tourism services
Breakdown by geographical and economic areas

EUR millions

2020-IV	2021-I	2021-II	2021-III	2021-IV	2022-I	2022-II	2022-III	
								CREDITS
17 846	14 749	17 135	17 603	22 133	19 361	22 550	23 007	TOTAL WORLD
12 366	10 192	11 822	12 141	15 043	13 245	15 058	15 159	Europe
8 757	7 306	8 461	8 789	10 782	9 284	10 694	10 684	EU-27
7 808	6 493	7 558	7 845	9 592	8 221	9 529	9 537	Euro area
1 705	1 321	1 476	1 558	1 903	1 690	1 858	1 778	Germany
453	340	484	420	567	451	565	506	Belgium
1 045	806	974	998	1 238	1 037	1 338	1 302	Netherlands
1 795	1 548	1 810	1 877	2 222	1 939	2 351	2 322	France
654	558	633	740	795	766	858	979	Italy
673	550	651	663	880	755	760	814	Portugal
1 484	1 370	1 529	1 590	1 988	1 582	1 798	1 837	Rest of Euro area
949	813	903	944	1 190	1 063	1 164	1 148	Rest of EU-27
3 609	2 885	3 361	3 352	4 261	3 962	4 365	4 474	Rest of Europe
1 873	1 413	1 677	1 658	2 152	1 979	2 119	2 223	United Kingdom
3 590	2 637	3 282	3 514	4 592	3 810	4 977	5 218	America
2 409	1 817	2 260	2 551	3 274	2 640	3 571	3 733	Central and north America
1 182	820	1 022	963	1 318	1 170	1 406	1 485	South America
490	485	538	530	721	650	713	723	Africa
1 318	1 365	1 333	1 349	1 672	1 507	1 679	1 768	Asia
81	70	160	68	105	148	122	140	Rest of the World
14 735	11 897	13 945	14 347	18 053	15 660	18 230	18 531	Memorandum items
421	520	592	681	679	566	676	788	OECD
429	323	300	239	299	329	351	329	OPEC
220	182	192	158	177	238	243	254	NICs
								ASEAN
								DEBITS
13 157	11 843	12 705	12 991	15 244	14 583	15 846	14 942	TOTAL WORLD
9 822	8 782	8 992	9 223	10 695	10 220	10 641	9 983	Europe
7 034	6 517	6 494	6 824	7 967	7 563	7 759	7 626	EU-27
6 265	5 805	5 761	6 110	7 142	6 776	6 962	6 880	Euro area
1 890	1 358	1 383	1 331	1 848	1 425	1 568	1 495	Germany
228	215	240	269	291	303	279	261	Belgium
644	669	571	704	705	722	781	805	Netherlands
1 439	1 468	1 337	1 441	1 664	1 716	1 685	1 660	France
500	523	542	534	666	650	594	593	Italy
354	308	351	354	404	392	411	410	Portugal
1 210	1 263	1 338	1 477	1 564	1 567	1 645	1 657	Rest of Euro area
769	712	733	714	825	787	797	746	Rest of EU-27
2 788	2 265	2 498	2 399	2 728	2 657	2 881	2 358	Rest of Europe
1 916	1 458	1 434	1 545	1 485	1 593	1 559	1 351	United Kingdom
1 615	1 537	1 810	1 793	2 228	2 088	2 457	2 367	America
1 275	1 180	1 420	1 397	1 845	1 658	1 937	1 791	Central and north America
340	357	390	397	383	430	519	576	South America
305	332	400	426	543	534	721	646	Africa
1 325	1 104	1 367	1 439	1 624	1 597	1 825	1 792	Asia
90	87	137	109	155	144	202	153	Rest of the World
10 930	9 785	10 160	10 364	12 275	11 654	12 399	11 667	Memorandum items
215	295	288	297	428	398	559	534	OECD
174	153	370	251	259	231	291	261	OPEC
153	149	179	165	214	214	241	240	NICs
								ASEAN

Millones de euros

17. BALANCE OF PAYMENTS AND INTERNATIONAL INVESTMENT POSITION
A) Balance of payments

The composition of economic areas is detailed in the notes at the end of the chapter.

17. BALANZA DE PAGOS Y POSICION DE INVERSION INTERNACIONAL

A) Balanza de pagos

	2018	2019	2020	2021
INGRESOS				
TOTAL MUNDIAL	69 168	71 167	16 202	29 204
Europa	56 477	57 315	13 607	25 482
UE-27	36 857	38 108	9 970	19 584
Zona del euro	31 261	31 994	8 476	16 947
Alemania	9 415	9 264	2 151	4 960
Bélgica	2 223	2 291	691	1 454
Países Bajos	3 410	3 356	849	1 943
Francia	8 348	8 643	3 034	4 990
Italia	2 754	2 998	616	1 220
Portugal	1 046	1 070	306	579
Resto zona del euro	4 064	4 371	830	1 800
Resto UE-27	5 596	6 115	1 494	2 637
Resto de Europa	19 619	19 205	3 637	5 897
Reino Unido	14 002	13 986	2 543	3 970
Rusia	1 315	1 401	132	166
Suiza	1 510	1 544	339	852
América	7 043	7 789	1 478	2 363
América del norte	4 716	5 272	924	1 764
Estados Unidos	3 105	3 606	483	1 033
América del sur	2 324	2 516	554	597
África	1 558	1 587	287	457
Asia	3 234	3 635	702	847
Resto del mundo	856	841	127	55

17.4c. Cuenta corriente. Turismo y viajes. Ingresos Detalle por zonas económicas y geográficas (a)(b)

...: Dato con insuficiente número de observaciones muestrales en fuente primaria EGATUR (Encuesta de Gasto Turístico).

a. La composición de las zonas económicas se detalla en las notas al final del capítulo.

b. La diferencia entre los importes asignados a los totales por continente y la suma de sus componentes cuando estos se desglosan corresponde a información que ha quedado indeterminada geográficamente.

17.4c. Current account. Travel. Credits
Breakdown by economic and geographical areas (a)(b)

Millones de euros

2020-IV	2021-I	2021-II	2021-III	2021-IV	2022-I	2022-II	2022-III	
								CREDITS
1 845	1 184	3 811	13 538	10 671	9 617	18 752	25 644	TOTAL WORLD
1 635	1 015	3 358	12 010	9 099	8 045	15 441	21 605	Europe
1 220	866	2 855	9 293	6 570	5 742	10 383	15 164	EU-27
1 024	722	2 489	8 121	5 614	4 706	8 966	13 365	Euro area
237	193	900	2 103	1 764	1 377	2 750	3 106	Germany
93	53	187	737	477	366	638	1 162	Belgium
77	50	237	1 051	605	570	1 091	1 694	Netherlands
431	274	701	2 595	1 421	1 162	2 106	3 807	France
54	51	161	575	433	378	687	1 254	Italy
49	30	95	296	158	173	312	592	Portugal
83	71	208	764	756	680	1 382	1 750	Rest of euro area
196	143	366	1 171	956	1 036	1 417	1 799	Rest of EU-27
415	150	502	2 717	2 528	2 304	5 058	6 440	Rest of Europe
325	65	216	1 946	1 744	1 761	3 982	5 184	United Kingdom
...	68	67	41	Russia
40	34	153	385	281	197	462	554	Switzerland
119	93	264	942	1 064	1 046	2 342	2 400	America
73	60	199	740	766	577	1 506	1 591	Central and North America
26	24	110	461	438	355	1 103	1 038	United States
46	33	65	201	298	469	836	809	South America
19	25	64	171	198	196	223	657	Africa
61	36	117	397	298	297	599	788	Asia
...	147	195	Rest of the world

EUR millions

17. BALANCE OF PAYMENTS AND INTERNATIONAL INVESTMENT POSITION
A) Balance of payments

...: Data with insufficient number of sample observations according to the primary-source EGATUR (Tourist Expenditure Survey)

a. The composition of economic areas is detailed in the notes at the end of the chapter.

b. The difference between the amount assigned to the totals by continent and the sum of their components is due to data without a geographical assignment.

17. BALANZA DE PAGOS Y POSICIÓN DE INVERSIÓN INTERNACIONAL
A) Balanza de pagos

17.4d Cuenta corriente. Servicios. Ingresos.
Detalle por zonas económicas y geográficas (a)

Actualización septiembre 2022

Millones de euros

	2018	2019	2020	2021
TOTAL MUNDIAL	131 890	140 085	78 890	100 825
Europa	97 956	103 293	56 977	74 680
UE-27	65 218	69 679	40 331	54 923
Zona del euro	56 524	60 185	35 667	48 436
Alemania	14 737	14 939	7 684	11 218
Austria	1 144	1 171	353	571
Bélgica	3 458	3 803	2 187	3 265
Chipre (b)	114	89	117	128
Eslovaquia	210	220	117	189
Eslovenia	133	177	45	85
Estonia	129	95	43	107
Finlandia	936	1 073	487	614
Francia	14 366	15 451	9 546	12 447
Grecia	428	397	341	428
Irlanda	3 644	4 065	2 315	2 840
Italia	5 014	5 576	2 954	3 946
Letonia	152	152	90	103
Lituania	150	160	49	79
Luxemburgo	1 583	1 711	1 785	2 722
Malta	324	344	260	383
Países Bajos	6 730	7 139	4 647	5 961
Portugal	3 243	3 597	2 630	3 323
Resto de UE-27	8 694	9 494	4 664	6 487
Bulgaria	178	217	119	152
Croacia	96	136	43	61
Dinamarca	1 778	1 866	901	1 310
Hungria	409	393	198	294
Polonia	1 444	2 292	1 157	1 522
República Checa	689	695	396	598
Rumania	803	607	244	401
Suecia	2 879	2 881	1 269	1 623
Resto de Europa	32 738	33 612	16 646	19 756
Islandia	171	146	16	106
Liechtenstein	15	9	6	12
Noruega	1 856	1 613	580	822
Reino Unido	20 697	21 475	9 574	10 870
Suiza	6 416	6 754	5 018	6 389
Rusia	1 690	1 833	423	409
Turquía	987	850	456	520
Otros países de Europa	906	930	574	629
África	3 597	3 628	2 023	2 732
Norte de África	2 454	2 420	1 167	1 397
Egipto	314	243	120	238
Marruecos	1 127	1 234	605	765
Resto norte de África	1 013	943	442	394
África central y del sur	1 141	1 208	855	1 334
Nigeria (b)	36	40	...	47
Sudáfrica	368	332	170	171
Resto África central y del sur	738	836	665	1 115
América	20 079	21 964	13 802	16 388
América del Norte	9 275	10 329	6 434	8 091
Canadá	1 015	1 028	502	581
Estados Unidos	8 258	9 298	5 930	7 505
América central	3 801	4 174	2 814	3 575
México	2 307	2 415	1 640	1 857
Resto América central	1 493	1 759	1 174	1 717
América del sur	7 001	7 460	4 555	4 721
Argentina	1 331	1 221	629	523
Brasil	1 369	1 536	914	954
Chile	828	1 022	913	883
Uruguay	327	296	179	189
Venezuela	190	175	75	185
Resto América del sur	2 956	3 211	1 844	1 986

17. BALANZA DE PAGOS Y POSICIÓN DE INVERSIÓN INTERNACIONAL
A) Balanza de pagos

17.4d Cuenta corriente. Servicios. Ingresos.
Detalle por zonas económicas y geográficas (a)

Actualización septiembre 2022

Millones de euros

	2018	2019	2020	2021
Asia	9 027	10 001	5 691	6 567
Oriente próximo y medio	2 974	3 208	1 759	3 038
Golfo pérsico	2 219	2 332	1 346	2 526
Otros países de Oriente próximo y medio	756	875	...	512
Israel	499	558	248	325
Resto otros países de Oriente próximo y medio	256	317	165	188
Otros países de asia	6 050	6 789	3 927	3 522
China	1 543	1 594	879	968
Corea del Sur	604	606	268	191
Filipinas	133	150	83	99
Hong-Kong (b)	550	465
India	608	600	204	320
Indonesia	105	120	78	64
Japón	1 062	1 295	636	523
Malasia	169	186	80	73
Singapur	424	477	542	507
Tailandia	188	236	88	68
Taiwán	172	259	71	...
Resto otros países de Asia	493	501	256	194
Oceanía y regiones polares	1 172	1 165	380	326
Australia	922	929	293	237
Nueva Zelanda	205	178	41	39
Resto de Oceanía y regiones polares	46	58	45	50
Centros off-shore	2 470	2 802	2 467	2 491

a. La diferencia entre los importes asignados al total mundial y la suma de las zonas geográficas corresponde a información que ha quedado indeterminada geográficamente y a las cantidades de organismos internacionales distintos de los de la Unión Europea. La existencia de información indeterminada geográficamente también puede provocar que los totales por continente no coincidan con la suma de sus partes cuando estos se desglosan.

b. Dato con escasa precisión según su error muestral en fuente primaria. En estos casos la fuente primaria ECIS (Encuesta de Comercio Internacional de Servicios, elaborada por el INE) tiene un peso muy elevado en el total de servicios y los coeficientes de variación superan en promedio los límites considerados como aceptables en términos de precisión del dato.

17. BALANZA DE PAGOS Y POSICIÓN DE INVERSIÓN INTERNACIONAL
A) Balanza de pagos

17.4e Cuenta corriente. Servicios. Pagos.
Detalle por zonas económicas y geográficas (a)

Actualización septiembre 2022

Millones de euros

	2018	2019	2020	2021
TOTAL MUNDIAL	69 887	76 844	53 977	63 198
Europa	48 490	54 418	39 428	45 696
UE-27	36 739	41 076	29 354	34 531
Zona del euro	32 783	36 438	26 072	30 855
Alemania	6 605	7 516	6 401	6 407
Austria	354	477	231	260
Bélgica	1 293	1 445	1 053	1 169
Chipre	73	89	79	66
Eslovaquia (b)	115	...	189	139
Eslovenia	62	115	29	44
Estonia	59	85	39	50
Finlandia	264	223	152	217
Francia	10 134	10 883	6 577	8 116
Grecia	363	554	307	401
Irlanda	2 710	3 218	2 611	3 418
Italia	3 152	3 446	2 397	3 418
Letonia	72	71	26	26
Lituania (b)	42	40	44	74
Luxemburgo	1 062	1 099	930	1 329
Malta	367	470	154	210
Países Bajos	2 596	2 840	2 581	2 778
Portugal	3 250	3 673	2 256	2 717
Resto de UE-27	3 955	4 638	3 283	3 676
Bulgaria	111	221	104	131
Croacia	135	174	36	94
Dinamarca	360	508	312	371
Hungría	306	380	174	190
Polonia	643	650	579	683
República Checa	425	556	288	410
Rumanía	376	426	314	379
Suecia	855	1 034	821	811
Resto de Europa	11 751	13 343	10 073	11 165
Islandia	141	215	31	92
Liechtenstein	2	1	0	2
Noruega	456	453	235	195
Reino Unido	7 320	8 391	6 497	6 210
Suiza	2 151	2 191	1 928	2 686
Rusia	282	455	241	394
Turquía	545	661	419	574
Otros países de Europa	855	976	722	1 012
África	3 014	3 293	1 430	2 085
Norte de África	1 981	2 177	786	1 228
Egipto	142	314	72	180
Marruecos	1 240	1 283	510	718
Resto norte de África	600	580	204	330
África central y del sur	1 033	1 116	645	857
Nigeria	190	199	137	215
Sudáfrica	196	166	121	78
Resto África central y del sur	647	750	387	564
América	10 664	11 360	7 852	9 018
América del Norte	5 642	6 121	4 525	4 829
Canadá	336	380	221	276
Estados Unidos	5 293	5 731	4 297	4 553
América central	2 229	2 462	1 301	2 135
México	963	1 033	618	1 077
Resto América central	1 267	1 428	683	1 058
América del sur	2 793	2 771	2 026	2 053
Argentina	450	485	274	221
Brasil	422	499	390	450
Chile	247	296	296	214
Uruguay (b)	210	180	284	117
Venezuela	84	80	74	45
Resto América del sur	1 380	1 232	708	1 007

17. BALANZA DE PAGOS Y POSICIÓN DE INVERSIÓN INTERNACIONAL
A) Balanza de pagos

17.4e Cuenta corriente. Servicios. Pagos.
Detalle por zonas económicas y geográficas (a)

Actualización septiembre 2022

Miliones de euros

	2018	2019	2020	2021
Asia	6 757	6 733	4 706	5 912
Oriente próximo y medio	1 774	1 599	1 126	1 432
Golfo pérsico	1 354	1 054	805	853
Otros países de Oriente próximo y medio	420	545	320	579
Israel	252	263	226	343
Resto otros países de Oriente próximo y medio	168	283	95	237
Otros países de asia	4 983	5 134	3 580	4 480
China	1 461	1 552	1 471	1 857
Corea del Sur (b)	199	119	140
Filipinas	59	92	47	46
Hong-Kong	288	313	277	...
India	479	496	293	...
Indonesia	224	146	70	92
Japón	709	789	446	368
Malasia	85	114	61	59
Singapur	223	245	184	271
Tailandia	371	296	141	86
Taiwán	96	84	70	...
Resto otros países de Asia	775	808	402	511
Oceanía y regiones polares	304	274	171	187
Australia	210	220	136	159
Nueva Zelanda	77	34	18	21
Resto de Oceanía y regiones polares	17	21	17	8
Centros off-shore	1 786	1 873	1 307	1 773

- a. La diferencia entre los importes asignados al total mundial y la suma de las zonas geográficas corresponde a información que ha quedado indeterminada geográficamente y a las cantidades de organismos internacionales distintos de los de la Unión Europea. La existencia de información indeterminada geográficamente también puede provocar que los totales por continente no coincidan con la suma de sus partes cuando estos se desglosan.
- b. Dato con escasa precisión según su error muestral en fuente primaria. En estos casos la fuente primaria ECIS (Encuesta de Comercio Internacional de Servicios, elaborada por el INE) tiene un peso muy elevado en el total de servicios y los coeficientes de variación superan en promedio los límites considerados como aceptables en términos de precisión del dato.

17. BALANZA DE PAGOS Y POSICIÓN DE INVERSIÓN INTERNACIONAL
A) Balanza de pagos

17.5 Cuenta corriente. Detalle de renta primaria

Millones de euros

	Saldo	Ingresos								Pagos								
		Total	De la inversión				Del trabajo	Otra renta primaria	Total	De la inversión				Del trabajo	Otra renta primaria			
			Total	IFM	AAPP	Otros sectores residentes				Total	IFM	AAPP	Otros sectores residentes					
																del cual:		del cual:
1=2-10	2=3+8+9	3=4 a 6	4	5	6	7	IFNM	8	9	10=11+16+17	11=12+13+14	12	13	14	15	IFNM	16	17
17	438	60 062	51 637	15 856	368	35 413	13 757	2 657	5 769	59 625	56 692	8 250	11 066	37 375	7 409	320	2 613	
18	1 726	65 243	56 713	18 187	388	38 138	13 425	2 821	5 709	63 517	60 489	9 884	11 552	39 053	6 810	373	2 655	
19	2 202	67 671	59 128	18 786	484	39 858	15 537	2 866	5 677	65 468	62 393	10 055	11 961	40 377	6 779	401	2 675	
20	P 2 738	51 670	43 207	15 761	461	26 985	13 212	2 615	5 848	48 932	46 120	5 555	10 678	29 887	8 030	310	2 502	
21	P 6 339	58 196	49 181	17 617	483	31 082	13 827	3 359	5 657	51 858	48 629	5 375	10 017	33 237	7 212	222	3 007	
18 / IV	3 214	18 752	13 589	4 534	102	8 953	2 980	704	4 459	15 538	14 972	2 217	2 979	9 776	1 649	88	478	
19 / I	824	15 661	14 494	4 778	113	9 603	3 713	676	491	14 837	14 257	2 298	2 563	9 396	1 632	89	490	
II	-1 139	17 352	16 057	4 729	131	11 198	4 675	672	622	18 490	17 184	3 228	3 374	10 582	1 772	120	1 187	
III	-238	15 155	14 305	4 647	112	9 546	3 669	693	157	15 394	14 774	1 596	2 984	10 194	1 694	102	518	
IV	2 755	19 503	14 271	4 632	128	9 511	3 480	825	4 407	16 177	16 178	2 934	3 039	10 205	1 681	90	479	
20 / P	428	12 642	11 507	4 417	112	6 978	3 378	656	479	12 215	11 665	1 471	2 641	7 553	2 028	93	457	
II P	-709	12 507	11 351	3 958	122	7 272	3 586	528	628	13 216	11 903	1 990	2 916	6 998	1 995	101	1 212	
III P	-944	11 120	10 270	3 723	109	6 439	3 203	649	201	12 064	11 585	1 287	2 626	7 672	2 026	69	410	
IV P	3 963	15 400	10 078	3 664	119	6 296	3 045	782	4 540	11 437	10 966	808	2 495	7 663	1 981	48	424	
21 / P	1 290	13 173	11 970	4 553	111	7 306	3 233	623	580	11 883	11 421	1 149	2 404	7 869	1 772	42	419	
II P	783	14 294	13 056	4 394	131	8 531	3 924	659	579	13 512	12 044	1 114	2 672	8 258	1 778	51	1 416	
III P	396	13 172	12 007	4 318	112	7 577	3 323	991	174	12 777	12 162	1 141	2 349	8 672	1 748	65	550	
IV P	3 870	17 152	12 147	4 351	128	7 667	3 347	1 086	4 324	13 686	13 002	1 972	2 592	8 438	1 913	63	621	
22 / P	1 606	14 109	12 587	4 483	114	7 990	3 307	1 001	521	12 504	11 784	1 229	2 361	8 193	1 764	86	634	
II P	0	16 579	14 947	5 069	121	9 756	4 333	1 053	580	16 579	14 669	3 219	3 161	8 289	1 770	126	1 783	
III P	115	15 280	14 077	5 405	120	8 551	3 518	981	222	15 165	14 322	2 308	2 780	9 234	1 979	85	758	

Véase la definición de las principales rúbricas en las notas al final del capítulo.

17. BALANZA DE PAGOS Y POSICIÓN DE INVERSIÓN INTERNACIONAL
A) Balanza de pagos

17.5a Cuenta corriente. Renta de la inversión
Detalle por categoría funcional

Millones de euros

	Ingresos						Pagos				
	Total	Inversión directa	Inversión de cartera	Otra inversión	Reservas	Pro-memoria: Instrumentos de deuda	Total	Inversión directa	Inversión de cartera	Otra inversión	Pro-memoria: Instrumentos de deuda
17	51 637	35 349	13 371	2 059	858	12 393	56 692	28 764	24 887	3 040	25 106
18	56 713	39 512	13 986	2 333	883	12 326	60 489	30 879	26 294	3 316	24 948
19	59 128	41 116	14 132	2 892	987	12 544	62 393	32 556	25 895	3 942	25 264
20	P 43 207	27 383	12 789	2 238	797	11 031	46 120	24 799	18 646	2 675	21 591
21	P 49 181	33 517	13 297	1 738	628	10 155	48 629	27 983	18 228	2 418	20 022
18 / IV	13 589	9 757	2 978	616	237	3 253	14 972	7 643	6 468	861	6 378
19 / I	14 494	10 321	3 049	880	243	3 092	14 257	8 116	5 098	1 043	6 038
II	16 057	10 315	4 823	674	245	3 198	17 184	8 171	7 989	1 024	6 826
III	14 305	10 135	3 258	663	250	3 065	14 774	8 176	5 645	952	6 117
IV	14 271	10 345	3 002	675	249	3 188	16 178	8 092	7 162	923	6 284
20 / P	11 507	7 311	3 055	915	226	2 977	11 665	6 359	4 478	828	5 631
II P	11 351	6 821	3 798	526	206	2 780	11 903	6 134	5 101	669	5 657
III P	10 270	6 599	3 088	396	187	2 597	11 585	6 303	4 702	580	5 108
IV P	10 078	6 651	2 849	401	178	2 677	10 966	6 004	4 365	598	5 195
21 / P	11 970	8 264	2 951	588	167	2 599	11 421	6 874	3 917	630	4 866
II P	13 056	8 411	4 097	390	157	2 550	12 044	7 045	4 429	571	5 187
III P	12 007	8 363	3 124	366	155	2 464	12 162	7 004	4 552	605	4 662
IV P	12 147	8 478	3 125	394	150	2 543	13 002	7 059	5 330	612	5 306
22 / P	12 587	8 945	3 005	479	159	2 645	11 784	7 004	4 081	699	5 038
II P	14 947	9 198	4 808	754	186	3 039	14 669	7 046	6 765	858	6 045
III P	14 077	9 356	3 329	1 142	250	3 647	14 322	7 012	5 723	1 587	6 510

17. BALANZA DE PAGOS Y POSICIÓN DE INVERSIÓN INTERNACIONAL
A) Balanza de pagos

17.6 Cuentas corriente y de capital.
Detalle de renta secundaria y cuenta de capital

Millones de euros

	Renta secundaria									Cuenta de capital			
	Saldo	Ingresos				Pagos				Saldo	Ingresos		Pagos
		Total	Administraciones Públicas		Resto de sectores	Total	Administraciones Públicas		Resto de sectores		Total	Del cual	
			Total	Del cual			Total	Del cual					
				Procedente de la UE				Con destino a la UE				Procedente de la UE	
1=2-6	2=3+5	3	4	5	6=7+9	7	8	9	10=11-13	11	12	13	
17	-10 125	15 844	3 808	1 288	12 036	25 969	9 828	8 492	16 141	2 843	3 632	2 507	789
18	-11 812	17 401	4 483	1 811	12 918	29 213	12 114	10 715	17 100	5 806	7 075	5 191	1 268
19	-12 583	17 570	4 188	1 629	13 382	30 154	12 240	10 605	17 913	4 215	5 417	3 712	1 202
20	P -12 237	17 425	4 628	3 090	12 798	29 662	13 092	11 487	16 570	5 134	6 099	4 501	965
21	P -12 737	21 461	7 160	5 182	14 300	34 198	15 203	13 242	18 995	10 912	12 832	9 999	1 920
18 IV	-3 117	4 760	1 322	855	3 438	7 877	3 360	2 826	4 517	3 809	4 111	3 635	302
19 I	-4 314	4 738	1 015	387	3 723	9 052	4 623	4 288	4 429	767	987	627	220
II	-2 206	4 506	1 165	267	3 341	6 712	2 213	1 812	4 500	841	1 009	642	168
III	-3 486	4 013	827	137	3 185	7 499	2 977	2 763	4 522	545	1 187	572	642
IV	-2 576	4 314	1 181	838	3 133	6 890	2 428	1 742	4 463	2 062	2 233	1 871	172
20 I	P -3 874	4 317	784	243	3 532	8 190	3 909	3 623	4 281	741	825	467	84
II	P -2 466	4 015	892	445	3 122	6 481	2 943	2 506	3 538	723	967	670	244
III	P -2 747	3 577	695	202	2 882	6 324	2 264	1 831	4 060	893	1 121	575	228
IV	P -3 150	5 517	2 256	2 200	3 261	8 666	3 975	3 527	4 691	2 777	3 187	2 789	409
21 I	P -3 899	5 056	863	346	4 193	8 955	4 651	4 324	4 304	1 060	1 388	916	327
II	P -3 683	4 044	858	289	3 185	7 727	2 979	2 457	4 747	1 779	1 971	1 218	191
III	P -2 886	4 551	1 341	656	3 210	7 437	2 895	2 587	4 542	3 000	3 433	2 559	432
IV	P -2 270	7 809	4 098	3 891	3 711	10 079	4 678	3 873	5 401	5 072	6 041	5 305	969
22 I	P -3 528	5 326	1 073	370	4 252	8 854	3 944	3 351	4 911	1 487	2 106	1 174	619
II	P -3 995	5 608	2 177	1 256	3 431	9 603	3 817	3 283	5 787	3 466	3 628	2 684	163
III	P -4 499	4 887	1 824	965	3 063	9 386	3 737	3 415	5 649	2 776	3 291	2 287	515

Véase la definición de las principales rúbricas en las notas al final del capítulo.

17. BALANZA DE PAGOS Y POSICION DE INVERSION INTERNACIONAL
A) Balanza de pagos

17.6a. Cuenta corriente. Renta secundaria
Remesas de trabajadores. Pagos. Principales países

Actualización septiembre 2022

Millones de euros

	2018	2019	2020	2021	
TOTAL MUNDIAL	7 733	8 204	7 984	9 137	TOTAL WORLD
Europa	884	1 042	961	997	Europe
UE-27	667	879	800	827	EU-27
Rumanía	452	425	362	359	Romania
África	1 477	1 543	1 666	2 130	Africa
Marruecos	662	757	827	1 261	Morocco
Senegal	404	411	366	418	Senegal
Ámerica	4 634	4 934	4 659	5 097	America
Bolivia	472	481	438	504	Bolivia
Colombia	909	1 102	1 089	1 107	Colombia
Ecuador	799	860	784	853	Ecuador
Honduras	350	390	426	458	Honduras
Paraguay	352	357	338	376	Paraguay
República Dominicana	574	588	545	590	Dominican Republic
Asia	735	683	696	911	Asia
Pakistán	268	277	330	438	Pakistan
Oceanía y regiones polares	3	1	1	1	Oceania and polar regions

2022 September update

EUR millions

17.6a. Current account. Secondary income.
Workers' remittances. Debits. Main countries

17. BALANCE OF PAYMENTS AND INTERNATIONAL INVESTMENT POSITION
A) Balance of payments

a. La composición de las zonas económicas se detalla en las notas al final del capítulo. / The composition of economic areas is detailed in the notes at the end of the chapter.
b. La diferencia entre los importes asignados al total mundial y la suma de las zonas geográficas corresponde a información que ha quedado indeterminada geográficamente y a las cantidades de organismos internacionales distintos de los de la Unión Europea. La existencia de información indeterminada geográficamente también puede provocar que los totales por continente no coincidan con la suma de sus partes cuando estos se desglosan. / The difference between the amount assigned to the world total and the sum of the amounts for all the geographical areas is due to data without a geographical assignation and data from international institutions other than European Union. The presence of information without geographical assignation may also promote that the total amount for continents are not necessarily equal to the sum of their components.

17. BALANZA DE PAGOS Y POSICIÓN DE INVERSIÓN INTERNACIONAL
A) Balanza de pagos

17.7 Cuenta financiera
Detalle por categoría funcional

Millones de euros

	Total	Inversión directa			Inversión de cartera incluido Banco de España			Otra inversión incluido Banco de España			Derivados financieros incluido Banco de España	Reservas
		Total	Activos	Pasivos	Total	Activos	Pasivos	Total	Activos	Pasivos		
18	32 404	-16 865	31 809	48 674	23 815	55 989	32 174	24 313	63 149	38 836	-1 040	2 182
19	25 827	7 951	30 868	22 917	-49 737	33 283	83 020	74 046	73 494	-552	-7 106	674
20	P 9 060	17 657	49 801	32 144	74 609	91 667	17 058	-75 527	25 619	101 146	-7 333	-346
21	P 23 507	-16 917	19 519	36 436	36 168	105 043	68 875	-9 016	47 738	56 754	2 957	10 315
21 E-N	P 20 643	-14 508	30 671	45 179	32 430	103 882	71 452	-12 126	39 836	51 962	4 842	10 005
22 E-N	A 13 409	1 515	34 488	32 973	39 663	54 087	14 424	-35 534	61 261	96 795	3 975	3 790
21 Ago	P 3 810	-2 650	3 598	6 248	3 613	2 066	-1 547	-9 110	3 006	12 116	960	10 997
Sep	P 3 095	4 780	4 741	-40	-16 204	-1 617	14 587	13 774	-284	-14 058	631	114
Oct	P 7 769	-1 429	2 653	4 082	20 387	16 343	-4 044	-12 092	5 855	17 947	521	383
Nov	P 3 084	-3 800	872	4 671	3 162	7 371	4 209	7 461	11 403	3 942	-2 267	-1 473
Dic	P 2 864	-2 408	-11 151	-8 743	3 738	1 161	-2 577	3 110	7 902	4 792	-1 885	310
22 Ene	P -10 907	-597	2 097	2 694	13 911	10 298	-3 613	-25 140	-9 249	15 891	373	546
Feb	P 3 260	1 202	5 218	4 017	9 098	9 932	834	-8 024	6 724	14 748	1 310	-326
Mar	P 7 330	-565	6 378	6 943	-699	2 284	2 983	7 493	29 846	22 352	1 306	-206
Abr	P 3 401	885	2 991	2 105	25 206	10 110	-15 096	-21 384	-6 674	14 709	-1 189	-118
May	P 6 586	-798	5 294	6 092	2 064	4 540	2 476	4 119	3 125	-994	856	345
Jun	P 507	902	2 147	1 245	-5 928	5 429	11 357	6 278	14 782	8 504	-740	-5
Jul	P -2 481	-759	4 104	4 862	2 187	1 593	-594	-6 430	-8 016	-1 586	1 888	634
Ago	P 4 797	-3 475	2 706	6 180	-2 779	408	3 188	12 008	-274	-12 282	-1 958	1 001
Sep	P 1 543	-1 455	-3 644	-2 189	-8 964	5 275	14 238	10 026	22 740	12 714	799	1 137
Oct	A -2 031	1 970	3 408	1 438	11 479	3 249	-8 230	-14 002	-7 900	6 103	-1 634	157
Nov	A 1 404	4 205	3 789	-416	-5 912	967	6 879	-479	16 157	16 635	2 964	625

Véase la definición de las principales rúbricas en las notas al final del capítulo.

17. BALANZA DE PAGOS Y POSICIÓN DE INVERSIÓN INTERNACIONAL
A) Balanza de pagos

17.8 Cuenta financiera
Variación neta de activos
Detalle por sector institucional

Millones de euros

	Inversión directa			Inversión de cartera					Otra inversión				
	Total	Otras instituciones financieras monetarias	Otros sectores residentes	Total	Banco de España	Otras instituciones financieras monetarias	Adminis- traciones Públicas	Otros sectores residentes	Total	Banco de España	Otras instituciones financieras monetarias	Adminis- traciones Públicas	Otros sectores residentes
18	31 809	10 835	20 973	55 989	8 681	13 526	712	33 071	63 149	19 162	33 184	664	10 139
19	30 868	8 498	22 370	33 283	226	7 412	663	24 982	73 494	10 664	52 698	-1 021	11 153
20	P 49 801	10 679	39 123	91 667	26 008	19 902	940	44 817	25 619	6 279	14 726	1 642	2 973
21	P 19 519	2 073	17 446	105 043	33 744	1 058	829	69 412	47 738	15 052	33 139	-5 388	4 934
21 E-N	P 30 671	1 563	29 108	103 882	31 909	6 648	924	64 401	39 836	13 482	28 029	-5 474	3 800
22 E-N	A 34 488	7 433	27 055	54 087	6 864	27 161	696	19 367	61 261	11 930	36 439	538	12 354
21 Ago	P 3 598	1 279	2 319	2 066	3 336	-2 791	-19	1 540	3 006	1 639	6 633	-2 241	-3 025
Sep	P 4 741	1 515	3 226	-1 617	-250	-5 353	-1	3 988	-284	1 662	-1 735	-10	-201
Oct	P 2 653	1 143	1 511	16 343	3 324	5 814	-10	7 215	5 855	1 222	2 176	-108	2 565
Nov	P 872	695	176	7 371	3 601	-275	-77	4 122	11 403	1 229	5 080	-154	5 247
Dic	P -11 151	510	-11 661	1 161	1 835	-5 590	-95	5 011	7 902	1 571	5 111	86	1 134
22 Ene	P 2 097	1 244	853	10 298	2 290	5 185	-107	2 930	-9 249	1 580	-8 775	-90	-1 964
Feb	P 5 218	1 275	3 943	9 932	2 154	4 895	193	2 690	6 724	2 433	5 093	-36	-766
Mar	P 6 378	754	5 623	2 284	1 039	1 133	41	71	29 846	2 438	26 386	-15	1 036
Abr	P 2 991	543	2 447	10 110	1 054	2 742	1	6 313	-6 674	1 139	-9 664	-42	1 892
May	P 5 294	795	4 499	4 540	912	425	53	3 150	3 125	1 871	-393	12	1 636
Jun	P 2 147	298	1 848	5 429	543	2 651	92	2 143	14 782	901	11 882	177	1 822
Jul	P 4 104	333	3 771	1 593	109	2 508	437	-1 461	-8 016	189	-6 293	-19	-1 892
Ago	P 2 706	956	1 750	408	-358	-1 080	16	1 831	-274	-733	-116	7	568
Sep	P -3 644	-1 460	-2 184	5 275	-147	3 058	-0	2 363	22 740	394	18 393	564	3 388
Oct	A 3 408	1 328	2 080	3 249	-1 102	4 983	8	-639	-7 900	1 428	-8 975	-17	-336
Nov	A 3 789	1 365	2 424	967	370	662	-38	-26	16 157	289	8 901	-3	6 969

Véase la definición de las principales rúbricas en las notas al final del capítulo.

17. BALANZA DE PAGOS Y POSICIÓN DE INVERSIÓN INTERNACIONAL
A) Balanza de pagos

17.9 Cuenta financiera. Inversión directa y de cartera
Variación neta de activos
IFM y Administraciones Públicas

Millones de euros

		Inversión de cartera										
		Inversión directa	Inversión de cartera									
		IFM	Banco de España			Otras instituciones financieras monetarias					Administraciones Públicas	
		Total	Títulos de deuda (a)			Total	Participaciones de capital y en fondos de inversión	Títulos de deuda (a)			Total	del cual:
Total	Largo plazo		Corto plazo	Total	Largo plazo			Corto plazo	Títulos de deuda a largo plazo			
1	2=3+4	3	4	5=6+7	6	7=8+9	8	9	10	11		
17		6 624	7 771	7 771	-	7 082	4 530	2 552	2 905	-353	70	72
18		10 835	8 681	8 681	-	13 526	450	13 075	11 680	1 395	712	709
19		8 498	226	-472	698	7 412	4 871	2 541	2 901	-360	663	647
20	P	10 679	26 008	26 308	-300	19 902	4 791	15 112	15 236	-124	940	824
21	P	2 073	33 344	32 291	1 054	1 058	3 453	-2 395	-1 552	-844	829	912
18 / IV		1 353	516	516	-	1 167	1 314	-147	-1 177	1 030	251	258
19 /		2 401	-1 021	-1 420	399	883	2 090	-1 207	-2 309	1 102	277	273
II		3 984	359	60	299	7 893	218	7 675	6 623	1 052	227	223
III		3 566	-765	-765	-0	-4 525	1 086	-5 611	-4 588	-1 023	167	164
IV		-1 453	1 652	1 653	-0	3 161	1 477	1 684	3 175	-1 491	-8	-12
20 /	P	3 108	2 560	2 960	-400	3 910	166	3 744	2 281	1 463	74	70
II	P	1 717	12 631	12 686	-54	5 046	-1 145	6 191	5 484	707	476	372
III	P	2 548	3 935	3 735	200	1 759	2 123	-363	536	-899	249	242
IV	P	3 306	6 882	6 927	-45	9 186	3 646	5 540	6 935	-1 395	141	141
21 /	P	1 671	8 968	9 168	-200	7 468	666	6 802	5 169	1 633	320	312
II	P	-5 688	8 110	8 105	4	1 224	2 992	-1 768	-2 116	348	586	681
III	P	3 742	7 707	7 891	-184	-7 584	970	-8 553	-9 153	599	105	102
IV	P	2 348	8 560	7 126	1 434	-51	-1 174	1 123	4 547	-3 424	-182	-183
22 /	P	3 274	5 483	5 052	431	11 212	-4 867	16 080	15 469	611	128	98
II	P	1 637	2 510	3 663	-1 153	5 818	-3 809	9 626	8 239	1 388	146	138
III	P	-171	-396	329	-725	4 487	-780	5 266	5 620	-353	452	445

Véase la definición de las principales rúbricas en las notas al final del capítulo.

-: Cantidad igual a cero

a. Los títulos de deuda se clasifican como de corto plazo (menos de un año) y de largo plazo (un año o más).

17. BALANZA DE PAGOS Y POSICIÓN DE INVERSIÓN INTERNACIONAL
A) Balanza de pagos

17.10 Cuenta financiera. Inversión directa y de cartera
Variación neta de activos
Otros sectores residentes

Millones de euros

		Otros sectores residentes										
		Inversión directa					Inversión de cartera					
		Total	del cual:	Participaciones de capital	Instrumentos de deuda	Total	del cual:	Participaciones de capital y en fondos de inversión	Títulos de deuda (a)			
			IFNM				Total		IFNM	Total	Largo plazo	Corto plazo
1=3+4	2	3	4	5=7+8	6	7	8=9+10	9	10			
17		34 652	8 682	41 697	-7 045	71 601	53 574	51 267	20 334	18 158	2 176	
18		20 973	4 474	21 152	-179	33 071	31 457	14 548	18 523	14 785	3 738	
19		22 370	3 480	4 268	18 102	24 982	18 953	13 713	11 269	12 487	-1 218	
20	P	39 123	-1 995	22 744	16 378	44 817	24 798	33 887	10 930	10 383	547	
21	P	17 446	225	11 099	6 347	69 412	45 426	55 871	13 540	11 336	2 205	
18 / IV		-3 800	-139	-4 822	1 022	-2 578	775	-3 499	921	-424	1 345	
19 /		9 944	2 077	6 719	3 225	-2 682	-1 176	-1 290	-1 392	-975	-417	
II		9 975	684	5 540	4 435	7 140	5 042	3 457	3 683	3 712	-29	
III		4 889	2 479	6 520	-1 631	9 330	7 162	2 006	7 324	7 655	-332	
IV		-2 438	-1 760	-14 511	12 073	11 195	7 925	9 540	1 655	2 094	-440	
20 /	P	10 470	1 793	13 686	-3 217	8 463	4 135	3 164	5 300	5 025	275	
II	P	7 476	2 284	8 254	-777	13 453	8 354	10 582	2 871	2 602	269	
III	P	14 053	328	10 242	3 811	9 790	6 439	5 880	3 909	2 775	1 134	
IV	P	7 123	-6 400	-9 438	16 561	13 111	5 871	14 262	-1 151	-19	-1 132	
21 /	P	8 048	930	6 593	1 455	22 947	14 551	16 649	6 298	4 422	1 876	
II	P	20 060	1 118	12 982	7 078	20 189	13 544	15 937	4 253	2 705	1 548	
III	P	-687	16	-5 536	4 849	9 927	5 896	8 415	1 512	1 580	-67	
IV	P	-9 975	-1 839	-2 940	-7 035	16 348	11 435	14 871	1 477	2 629	-1 152	
22 /	P	10 420	1 579	10 177	242	5 692	6 152	-5 644	11 336	9 658	1 677	
II	P	8 795	550	5 811	2 983	11 607	5 988	1 055	10 552	8 344	2 208	
III	P	3 337	-300	5 223	-1 886	2 733	3 903	-6 054	8 788	7 551	1 237	

Véase la definición de las principales rúbricas en las notas al final del capítulo.

a. Los títulos de deuda se clasifican como de corto plazo (menos de un año) y de largo plazo (un año o más).

17. BALANZA DE PAGOS Y POSICIÓN DE INVERSIÓN INTERNACIONAL
A) Balanza de pagos
17.11 Cuenta financiera. Otra inversión
Variación neta de activos
Detalle por sector institucional

Millones de euros

	Total	Administraciones Públicas				Otros sectores residentes				Instituciones financieras monetarias							
		Total	Préstamos	Efectivo y depósitos	Otros activos financieros (a)	Total del cual:			Préstamos	Efectivo y depósitos	Otros activos financieros (a)	Total	Banco de España	Otras instituciones financieras y monetarias			
						IFNM	Préstamos	Efectivo y depósitos						Total	Préstamos	Efectivo y depósitos	Otros activos financieros (a)
1=2+6+11	2=3a+5	3	4	5	6=8a+10	7	8	9	10	11=12+13	12	13=14a+16	14	15	16		
17	35 261	632	-217	-0	849	4 606	2 298	779	-1	3 828	30 023	14 401	15 622	8 970	6 284	369	
18	63 149	664	-44	1	707	10 139	1 777	738	3 885	5 516	52 346	19 162	33 184	7 442	23 552	2 191	
19	73 494	-1 021	-385	-570	-67	11 153	3 379	-2 150	8 925	4 378	63 363	10 664	52 698	18 504	30 368	3 826	
20	P 25 619	1 642	-105	-76	1 822	2 973	3 578	548	1 087	1 338	21 004	6 279	14 726	1 094	13 287	345	
21	P 47 738	-5 388	-95	-454	-4 838	4 934	-1 988	554	-11	4 391	48 192	15 052	33 139	14 290	16 881	1 968	
18 / IV	20 956	3 195	11	1	3 183	6 528	919	304	1 310	4 915	11 233	4 179	7 054	3 432	4 833	-1 211	
19 / I	28 715	-2 271	-71	-326	-1 874	1 519	1 346	90	4 047	-2 618	29 467	-3 828	33 295	2 857	25 116	5 322	
II	16 057	-414	-99	-73	-243	-88	869	-1 910	830	991	16 560	3 937	12 623	2 363	7 251	3 009	
III	2 702	168	30	-24	163	729	403	-39	1 495	-728	1 805	6 423	-4 618	1 223	-7 750	1 910	
IV	26 020	1 496	-245	-147	1 888	8 993	760	-292	2 553	6 732	15 531	4 132	11 398	12 062	5 752	-6 415	
20 / P	49 938	-1 909	-33	-58	-1 818	-5 159	2 353	-98	1 883	-6 944	57 006	5 439	51 567	5 044	42 009	4 514	
II	11 872	437	-42	268	211	3 339	443	179	2 296	864	8 096	-2 499	10 595	-1 330	10 674	1 250	
III	-23 984	312	-21	-6	339	2 837	2 028	-8	1 271	1 575	-27 134	1 537	-28 671	76	-21 294	-7 453	
IV	-12 206	2 801	-9	-279	3 089	1 956	-1 246	476	-4 364	5 843	-16 963	1 802	-18 765	-2 697	-18 102	2 033	
21 / P	2 005	-1 383	-30	11	-1 364	219	377	-137	2 259	-1 903	3 169	2 875	294	-847	1 720	-580	
II	21 023	119	3	-227	343	480	2 002	-250	933	-204	20 424	3 523	16 901	-509	17 645	-235	
III	-449	-3 947	-64	-42	-3 841	-4 711	-5 115	-50	-4 696	35	8 209	4 632	3 577	5 532	-3 272	1 317	
IV	25 159	-177	-5	-196	24	8 946	748	991	1 492	6 463	16 389	4 022	12 367	10 113	789	1 465	
22 / P	27 321	-142	-89	-54	1	-1 694	-123	-587	1 214	-2 322	29 157	6 452	22 705	3 116	18 221	1 368	
II	11 233	147	26	118	3	5 350	1 770	-211	-287	5 848	5 735	3 912	1 824	684	-778	1 917	
III	14 450	552	3	550	-0	2 064	4	172	1 741	151	11 833	-151	11 984	2 164	-1 385	11 204	

a. Se incluyen dentro de los otros activos y pasivos financieros otras participaciones en el capital que no adoptan la forma de valores y no se incluyen en la inversión de cartera (este es el caso de algunas participaciones en organizaciones internacionales), créditos y anticipos comerciales, otras cuentas pendientes de cobro/pago, los seguros, planes de pensiones y sistemas de garantías normalizadas y las asignaciones de derechos especiales de giro.

17. BALANZA DE PAGOS Y POSICIÓN DE INVERSIÓN INTERNACIONAL
A) Balanza de pagos
17.12 Cuenta financiera
Variación neta de pasivos
Detalle por sector institucional

Millones de euros

	Inversión directa			Inversión de cartera				Otra inversión				
	Total	Otras instituciones financieras monetarias	Otros sectores residentes	Total	Otras instituciones financieras monetarias	Administraciones Públicas	Otros sectores residentes	Total	Banco de España	Otras instituciones financieras monetarias	Administraciones Públicas	Otros sectores residentes
18	48 674	3 866	44 808	32 174	6 061	37 386	-11 273	38 836	44 284	-15 840	-8 955	19 347
19	22 917	-4 237	27 154	83 020	17 618	56 380	9 022	-552	-4 216	1 317	-1 444	3 790
20	P 32 144	5 061	27 083	17 058	8 794	-3 754	12 018	101 146	113 387	-22 128	8 762	1 124
21	P 36 436	3 101	33 335	68 875	22 008	26 018	20 849	56 754	43 077	-5 868	18 969	577
21 E-N	P 45 179	2 745	42 434	71 452	26 088	28 304	17 060	51 962	16 795	20 467	14 538	162
22 E-N	A 32 973	3 845	29 129	14 424	10 533	6 310	-2 418	96 795	-44 073	115 501	9 817	15 549
21 Ago	P 6 248	231	6 017	-1 547	243	586	-2 375	12 116	4 615	1 497	8 402	-2 399
Sep	P -40	300	-339	14 587	3 281	10 085	1 221	-14 058	-10 355	-4 136	-490	924
Oct	P 4 082	94	3 988	-4 044	2 850	-11 723	4 828	17 947	1 318	4 278	11 846	504
Nov	P 4 671	265	4 407	4 209	4 283	1 503	-1 576	3 942	8 345	5 679	-13 682	3 601
Dic	P -8 743	355	-9 098	-2 577	-4 080	-2 286	3 789	4 792	26 282	-26 335	4 431	414
22 Ene	P 2 694	177	2 517	-3 613	-6 079	-144	2 610	15 891	-4 498	21 709	-257	-1 063
Feb	P 4 017	107	3 910	834	-4 085	8 576	-3 657	14 748	5 519	8 302	-446	1 374
Mar	P 6 943	238	6 705	2 983	205	2 676	102	22 352	21 445	-799	-695	2 401
Abr	P 2 105	515	1 591	-15 096	-2 847	-11 266	-982	14 709	-31 216	35 547	9 544	834
May	P 6 092	1 014	5 079	2 476	3 095	2 974	-3 592	-994	21 633	-14 835	-9 128	1 336
Jun	P 1 245	273	972	11 357	390	7 421	3 546	8 504	-8 751	14 639	-1 920	4 536
Jul	P 4 862	267	4 596	-594	-1 690	-1 235	2 331	-1 586	-21 138	6 468	15 807	-2 723
Ago	P 6 180	493	5 688	3 188	2 711	365	112	-12 282	4 284	-13 582	-2 420	-565
Sep	P -2 189	-397	-1 792	14 238	8 702	7 712	-2 176	12 714	-11 430	19 063	-786	5 867
Oct	A 1 438	410	1 029	-8 230	1 214	-8 235	-1 209	6 103	-3 621	8 601	103	1 021
Nov	A -416	750	-1 165	6 879	8 916	-2 533	497	16 635	-16 299	30 388	14	2 532

Véase la definición de las principales rúbricas en las notas al final del capítulo.

17. BALANZA DE PAGOS Y POSICIÓN DE INVERSIÓN INTERNACIONAL
A) Balanza de pagos
17.13 Cuenta financiera. Inversión directa y de cartera
**Variación neta de pasivos
IFM y Administraciones Públicas**

Millones de euros

	Instituciones financieras monetarias						Administraciones Públicas		
	Inversión directa		Inversión de cartera				Inversión de cartera		
	Total	Total	Participaciones de capital y en fondos de inversión	Títulos de deuda (a)			Títulos de deuda (a)		
				Total	Largo plazo	Corto plazo	Total	Largo plazo	Corto plazo
1	2=3+4	3	4=5+6	5	6	7=8+9	8	9	
17	-332	29 635	9 588	20 047	18 044	2 004	29 583	29 412	171
18	3 866	6 061	-4 593	10 654	9 118	1 537	37 386	47 559	-10 173
19	-4 237	17 618	1 842	15 776	15 842	-66	56 380	60 669	-4 289
20	P 5 061	8 794	548	8 247	6 375	1 871	-3 754	-12 965	9 211
21	P 3 101	22 007	1 485	20 522	12 010	8 512	26 018	22 590	3 428
18 /V	-156	1 768	-903	2 671	1 535	1 136	4 329	5 084	-755
19 /	1 117	1 830	379	1 452	2 834	-1 382	12 204	15 638	-3 434
II	-142	569	683	-114	-1 030	916	28 499	32 478	-3 979
III	167	8 945	759	8 187	8 827	-640	13 373	13 505	-132
IV	-5 379	6 274	22	6 252	5 211	1 041	2 303	-952	3 256
20 /	P 4 445	6 335	-142	6 477	3 959	2 519	22 996	21 506	1 490
II	P -259	3 557	-589	4 146	1 752	2 393	1 165	-7 984	9 149
III	P 1 055	-1 439	-193	-1 245	1 978	-3 223	-4 415	-8 797	4 382
IV	P -180	341	1 473	-1 131	-1 314	182	-23 500	-17 690	-5 810
21 /	P 1 093	7 532	1 217	6 315	2 195	4 120	24 142	22 440	1 702
II	P 621	5 144	871	4 274	3 744	530	12 272	11 868	404
III	P 673	6 278	258	6 020	4 307	1 712	2 110	3 427	-1 317
IV	P 714	3 053	-861	3 914	1 764	2 150	-12 506	-15 145	2 639
22 /	P 521	-9 958	-215	-9 743	1 187	-10 930	11 107	16 549	-5 441
II	P 1 801	638	-1 859	2 497	1 047	1 449	-871	11 467	-12 338
III	P 363	9 723	-1 284	11 007	10 688	319	6 842	12 081	-5 239

Véase la definición de las principales rúbricas en las notas al final del capítulo.

a. Los títulos de deuda se clasifican como de corto plazo (menos de un año) y de largo plazo (un año o más).

17. BALANZA DE PAGOS Y POSICIÓN DE INVERSIÓN INTERNACIONAL
A) Balanza de pagos
17.14 Cuenta financiera. Inversión directa y de cartera
**Variación neta de pasivos
Otros sectores residentes**

Millones de euros

	Otros sectores residentes								
	Inversión directa				Inversión de cartera				
	del cual:		Participaciones de capital	Instrumentos de deuda	del cual:		Participaciones de capital y en fondos de inversión	Títulos de deuda (a)	
	Total	IFNM			Total	IFNM		Largo plazo	Corto plazo
1=3+4	2	3	4	5=7+8+9	6	7	8	9	
17	29 145	8 870	23 175	5 970	-5 549	-17 406	5 988	-7 721	-3 816
18	44 808	11 724	43 537	1 271	-11 273	-4 817	-7 545	-4 608	880
19	27 154	7 319	28 943	-1 789	9 022	-5 118	5 881	1 495	1 646
20	P 27 083	-2 362	19 926	7 157	12 018	-733	10 830	2 384	-1 197
21	P 33 335	-12	24 776	8 560	20 849	870	12 343	6 999	1 507
18 /V	-8 428	3 794	-2 678	-5 750	-1 098	-611	1 124	-1 866	-356
19 /	13 242	2 037	13 194	48	9 039	-1 513	4 662	3 375	1 002
II	4 172	-1 611	6 633	-2 461	-3 132	-2 027	-520	-3 363	750
III	6 165	4 126	1 580	4 585	3 249	-292	-897	2 788	1 358
IV	3 576	2 767	7 536	-3 961	-133	-1 287	2 636	-1 305	-1 464
20 /	P 3 868	-2 735	3 357	511	-3 936	-1 242	-1 506	-2 402	-28
II	P 8 359	4 872	9 678	-1 319	3 119	127	2 545	1 027	-453
III	P 8 242	-725	6 720	1 522	6 489	-15	4 776	1 576	137
IV	P 6 614	-3 774	171	6 443	6 346	397	5 015	2 183	-852
21 /	P 12 329	1 120	6 593	5 737	-1 595	-1 834	-722	-1 434	561
II	P 21 918	344	4 878	17 040	10 827	833	8 706	2 211	-90
III	P -208	-1 612	3 717	-3 926	4 576	1 138	2 233	528	1 815
IV	P -704	136	9 588	-10 291	7 041	732	2 126	5 694	-779
22 /	P 13 133	1 498	7 369	5 764	-945	-1 852	-723	-1 317	1 096
II	P 7 641	632	5 142	2 500	-1 029	-423	2 667	-2 650	-1 046
III	P 8 491	-471	2 146	6 345	267	-598	1 202	-2 524	1 589

Véase la definición de las principales rúbricas en las notas al final del capítulo.

a. Los títulos de deuda se clasifican como de corto plazo (menos de un año) y de largo plazo (un año o más).

17. BALANZA DE PAGOS Y POSICIÓN DE INVERSIÓN INTERNACIONAL
A) Balanza de pagos

17.15 Cuenta financiera. Otra inversión
Variación neta de pasivos
Detalle por sector institucional

Millones de euros

	Total	Administraciones Públicas			Otros sectores residentes				Instituciones financieras monetarias					
		Total	Préstamos	Otros pasivos financieros (a)	Total	del cual:		Préstamos	Otros pasivos financieros (a)	Total	Banco de España	Otras instituciones financieras		
						IFNM	Total					Depósitos	Otros pasivos financieros (a)	
		1=2+5+9	2=3+4	3	4			5=7+8	6	7	8			9=10+11
17	56 553	-4 453	-3 734	-719	516	-1 153	-3 619	4 135	60 490	58 434	2 056	375	1 681	
18	38 836	-8 955	-8 892	-62	19 347	16 504	17 656	1 690	28 444	44 284	-15 840	-16 049	209	
19	-552	-1 444	-1 437	-6	3 790	-6 824	-686	4 476	-2 899	-4 216	1 317	1 207	111	
20	P 101 146	8 762	8 545	217	1 124	4 844	2 965	-1 841	91 259	113 387	-22 128	-20 578	-1 550	
21	P 56 754	18 969	9 542	9 427	577	-1 387	-4 257	4 834	37 209	43 077	-5 868	-5 313	-555	
18 IV	9 511	-2 858	-2 863	5	9 523	7 967	8 766	758	2 846	9 710	-6 864	-3 570	-3 294	
19 I	926	-384	-383	-1	1 135	746	-834	1 969	175	-7 287	7 462	7 909	-447	
II	-2 781	138	142	-4	-1 765	-6 251	-3 357	1 592	-1 154	8 553	-9 707	-9 599	-108	
III	-23 416	1 340	1 341	-1	198	-371	819	-621	-24 954	-17 703	-7 251	-8 447	1 196	
IV	24 720	-2 537	-2 538	1	4 222	-948	2 687	1 536	23 034	12 221	10 813	11 343	-530	
20 I	P 38 103	-1 155	-1 157	2	171	2 036	3 308	-3 137	39 087	18 624	20 463	21 539	-1 076	
II	P 34 398	882	886	-4	-6 367	-1 385	-2 108	-4 259	39 884	53 034	-13 150	-13 451	301	
III	P 448	-190	-192	2	6 495	4 070	2 472	4 024	-5 858	3 948	-9 806	-9 464	-342	
IV	P 28 197	9 225	9 007	218	825	122	-706	1 531	18 146	37 782	-19 636	-19 202	-434	
21 I	P 10 908	6 908	7 118	-209	796	-81	-356	1 151	3 204	-10 786	13 990	12 223	1 768	
II	P 11 502	2 923	2 925	-2	-1 789	-937	-1 937	147	10 369	21 171	-10 802	-10 747	-55	
III	P 7 663	6 543	-839	7 382	-2 949	-1 988	-2 578	-372	4 069	-3 253	7 322	7 402	-80	
IV	P 26 681	2 595	338	2 257	4 519	1 620	613	3 907	19 566	35 945	-16 379	-14 190	-2 188	
22 I	P 52 992	-1 398	-843	-554	2 712	-263	-2 546	5 258	51 678	22 465	29 212	27 370	1 842	
II	P 22 219	-1 504	542	-2 046	6 706	2 614	1 267	5 440	17 017	-18 334	35 351	34 763	587	
III	P -1 154	12 602	989	11 613	2 579	225	-817	3 396	-16 335	-28 284	11 949	10 997	952	

a. Se incluyen dentro de los otros activos y pasivos financieros otras participaciones en el capital que no adoptan la forma de valores y no se incluyen en la inversión de cartera (este es el caso de algunas participaciones en organizaciones internacionales), créditos y anticipos comerciales, otras cuentas pendientes de cobro/pago, los seguros, planes de pensiones y sistemas de garantías normalizadas y las asignaciones de derechos especiales de giro.

17. BALANZA DE PAGOS Y POSICIÓN DE INVERSIÓN INTERNACIONAL **17.16 Cuenta financiera por sector institucional y categoría funcional**
A) Balanza de pagos **Detalle por zonas económicas y geográficas (a) (b)**

Datos referidos a 2021. Actualización septiembre 2022

Millones de euros

	Instituciones financieras monetarias			Administraciones Públicas		Otros sectores residentes			
	Inversión directa	Inversión de cartera (c)	Otra inversión	Inversión de cartera (c)	Otra inversión	Total	Del cual: EPE (d)	Inversión de cartera (c)	Otra inversión
	1	2	3	4	5				
VARIACIÓN NETA DE ACTIVOS									
TOTAL MUNDIAL	2 073	34 802	48 192	829	-5 388	17 446	-2 550	69 412	4 934
Europa	3 335	29 639	38 119	726	-5 321	14 314	-2 872	63 699	3 078
UE-27	1 510	26 177	31 956	509	-4 958	8 111	-2 875	63 697	5 193
Zona del euro	1 425	-10 238	31 900	484	-167	4 379	...	62 577	5 053
Alemania	387	2 111	8 515	147	-	-3 177	8	3 493	491
Bélgica	-308	-485	10	0	1 036	...	487	39
Países Bajos	-1 381	-1 416	-131	0	-562	152	1 396	1 305
Francia	91	-694	5 902	76	-124	8 358	49	1 891	1 993
Italia	408	-10 184	5 837	-2	-1	4 520	-0	4 397	664
Portugal	653	-617	-1 269	-1	-2	649	-0	-703	586
Resto zona del euro	-475	836	14 817	384	-41	-6 446	...	51 617	-24
Resto UE-27	86	36 415	56	25	-4 791	3 732	...	1 120	140
Resto de Europa	1 825	3 461	6 164	217	-364	6 203	3	2	-2 115
Reino Unido	1 300	2 915	4 827	197	-319	7 331	...	-82	-2 349
América	-1 836	1 479	4 736	103	31	419	231	3 735	890
América del norte y central	-2 275	753	6 191	103	41	2 624	262	3 515	483
América del sur	439	...	-1 456	-	-10	-2 205	-30	221	407
África	81	19	221	-	-89	-639	62	38	229
Asia	450	1 473	2 774	0	-76	2 932	29	1 064	528
Oceanía	44	-98	159	-7	0	421	-	-291	-25
OCDE	1 203	-4 214	25 079	850	-352	15 588	-2 740	66 708	3 480
OPEP	157	14	329	-	-6	588	3	56	192
NICs	195	58	1 834	-	0	1 563	-0	220	131
ASEAN	85	-22	1 539	-	-34	8	...	70	168
VARIACIÓN NETA DE PASIVOS									
TOTAL MUNDIAL	3 101	...	37 209	...	18 969	33 335	-3 563	...	577
Europa	3 124	...	20 489	...	18 967	34 309	-544	...	93
UE-27	3 165	...	25 141	...	18 982	31 318	-1 155	...	1 722
Zona del euro	28 515	...	-468	29 270	2 150
Alemania	178	...	537	...	-414	3 397	-1	...	1 572
Bélgica	-43	...	404	...	0	812	143
Países Bajos	1 497	...	0	5 012	-1 018	...	372
Francia	544	...	689	...	-205	8 814	-114
Italia	354	...	116	...	-2	-568	-0	...	568
Portugal	28	...	293	...	-0	-1 082	-100
Resto zona del euro	937	...	24 981	...	153	12 885	-290
Resto UE-27	-3 375	...	19 449	2 048	-428
Resto de Europa	-40	...	-4 652	...	-15	2 991	611	...	-1 630
Reino Unido	-13	...	-2 815	...	-15	2 706	412	...	-1 691
América	-13	...	5 109	...	0	-1 279	-3 010	...	270
América del norte y central	-7	...	2 574	...	0	-3 336	-3 552	...	57
América del sur	-6	...	2 534	...	0	2 057	542	...	213
África	2	...	322	...	1	-8	-	...	230
Asia	1 181	...	1	-317	-9	...	456
Oceanía	848	...	0	499	-	...	-264
OCDE	3 100	...	3 926	...	-678	31 746	-3 771	...	360
OPEP	-13	...	-3 448	...	0	-184	0	...	58
NICs	-1	...	1 383	...	0	172	47
ASEAN	-0	...	22	...	0	315	81

...: Importe no publicable por motivos de confidencialidad estadística.

-: Cantidad igual a cero.

a. La composición de las zonas económicas se detalla en las notas al final del capítulo.

b. La diferencia entre los importes asignados al total mundial y la suma de las zonas geográficas corresponde a información que ha quedado indeterminada geográficamente y a las cantidades de organismos internacionales distintos de los de la Unión Europea.

c. No se publica el desglose geográfico de los pasivos de la inversión de cartera por su bajo contenido analítico, ya que se basa en la información disponible, que corresponde al país de la primera contrapartida no residente, que no tiene por qué coincidir con la del tenedor final de los títulos, y en algún caso, no se encuentra esta desagregación en las fuentes de información, quedándose el dato indeterminado.

d. EPE: Entidades de Propósito Especial (SPE, según sus siglas en inglés). La definición de estas entidades puede consultarse en la guía metodológica del FMI:

<https://www.imf.org/external/pubs/ft/bop/2020/pdf/20-26.pdf>. En el caso español se trata fundamentalmente de empresas cuya finalidad principal es la de canalizar inversiones directas.

17. BALANZA DE PAGOS Y POSICIÓN DE INVERSIÓN INTERNACIONAL
B) Posición de inversión internacional

17.21 Resumen

Saldos a fin de periodo

mm de euros

	PII neta	Total excepto Banco de España											Banco de España			
		Posición neta excepto Banco de España	Inversión directa			Inversión de cartera			Otra inversión			Derivados financieros. Posición neta	Posición neta Banco de España	Reservas	Posición neta frente al Euro-sistema	Otros
			Posición neta	Activos	Pasivos	Posición neta	Activos	Pasivos	Posición neta	Activos	Pasivos					
14	-990	-923	-60	560	620	-629	382	1 011	-229	344	573	-4	-68	41	-114	5
15	-958	-852	-45	614	659	-615	441	1 056	-189	351	539	-4	-106	50	-165	10
16	-952	-794	-50	661	711	-578	465	1 043	-161	358	519	-6	-158	60	-225	7
17	-994	-798	-78	675	753	-568	547	1 115	-145	370	514	-6	-196	58	-256	2
18 III	-995	-787	-140	683	824	-528	591	1 119	-111	400	511	-7	-209	59	-265	-3
IV	-952	-741	-128	687	814	-511	567	1 079	-94	418	512	-8	-211	62	-266	-7
19 I	-948	-742	-125	714	839	-540	593	1 133	-67	455	522	-10	-206	64	-269	-1
II	-942	-734	-121	723	844	-557	615	1 172	-44	465	509	-12	-208	65	-271	-2
III	-943	-762	-125	728	853	-584	631	1 215	-40	465	505	-13	-180	68	-241	-8
IV	P -918	-728	-126	726	851	-565	651	1 216	-32	484	516	-6	-190	67	-245	-11
20 I	P -882	-682	-158	690	848	-523	600	1 123	-4	533	538	3	-200	68	-256	-12
II	P -912	-672	-182	677	859	-516	650	1 166	29	545	516	-2	-241	69	-314	4
III	P -920	-680	-198	675	873	-488	668	1 155	5	515	510	0	-239	68	-314	6
IV	P -958	-687	-205	675	880	-475	716	1 191	-2	495	497	-6	-270	66	-348	11
21 I	P -941	-692	-204	691	895	-458	758	1 215	-22	501	523	-8	-250	67	-334	18
II	P -912	-652	-200	714	913	-450	793	1 243	4	517	513	-7	-260	67	-347	20
III	P -913	-680	-203	713	917	-459	795	1 254	-11	521	532	-7	-233	79	-326	14
IV	P -863	-609	-217	706	923	-408	827	1 235	24	547	522	-8	-254	81	-347	11
22 I	P -841	-569	-208	735	943	-366	811	1 177	15	571	556	-9	-272	83	-365	10
II	P -816	-561	-212	748	960	-330	776	1 107	-15	587	601	-4	-255	86	-341	1
III	P -773	-544	-212	760	972	-300	767	1 067	-24	610	633	-9	-229	90	-313	-7

Véase la definición de las principales rúbricas en las notas al final del capítulo.

17. BALANZA DE PAGOS Y POSICIÓN DE INVERSIÓN INTERNACIONAL
B) Posición de Inversión Internacional

17.21a Estado integrado de la PII. Posición neta

Actualización septiembre 2022

mm de euros

	Saldos a fin de periodo		Variación de los saldos						
	Diciembre 2020	Diciembre 2021	Total	Por transacciones	Por otros flujos				
					Total	Por revalorización			Por otras variaciones en volumen (a)
						Total	Por cambio en precio	Por variación en tipo de cambio	
POSICIÓN NETA (ACTIVOS - PASIVOS)									
TOTAL	-958	-863	94	24	71	65	38	27	5
Banco de España	-270	-254	16	16	0	0	-5	4	0
Inversión de cartera	102	131	29	34	-5	-5	-5	0	-
Otra inversión	-438	-467	-28	-28	0	0	-	0	0
Derivados financieros	0	0	0	0	0	0	0	-	-
Reservas	66	81	15	10	5	5	0	5	-
Total excluido el Banco de España	-687	-609	78	7	71	66	43	23	5
Inversión directa	-205	-217	-12	-17	4	-3	-15	12	8
Participaciones en el capital	-126	-140	-15	-14	-1	-3	-15	12	3
Instrumentos de deuda	-79	-77	2	-3	5	0	-	0	5
Inversión de cartera	-475	-408	66	2	64	68	61	6	-4
Participaciones en el capital y en fondos de inversión	109	185	77	46	31	34	26	9	-3
Otras IFM	-31	-36	-5	2	-7	-7	-8	1	0
IFNM	193	246	53	31	22	22	16	6	0
Sociedades no financieras y hogares ISFLSH	-53	-25	29	13	16	19	17	2	-3
Títulos de deuda	-583	-594	-10	-43	33	33	36	-2	-1
Otras IFM	-93	-115	-22	-23	1	1	4	-3	0
Administraciones Públicas	-579	-570	9	-25	35	35	35	0	0
IFNM	163	172	9	14	-5	-4	-5	1	0
Sociedades no financieras y hogares ISFLSH	-74	-81	-7	-9	2	2	3	-1	0
Otra inversión	-2	24	26	19	7	6	1	5	2
Derivados financieros (b)	-6	-8	-2	3	-5	-4	-4	-	0

17. BALANZA DE PAGOS Y POSICIÓN DE INVERSIÓN INTERNACIONAL
B) Posición de Inversión Internacional

17.21b Estado integrado de la PII. Activos y pasivos

Actualización septiembre 2022

mm de euros

	Saldos a fin de periodo			Variación de los saldos					
	Diciembre 2020	Diciembre 2021	Total	Por transacciones	Por otros flujos				
					Total	Por revalorización			Por otras variaciones en volumen (a)
						Total	Por cambio en precio	Por variación en tipo de cambio	
ACTIVOS									
TOTAL (b)	2 210	2 461	252	183	69	66	25	41	3
Banco de España	323	382	59	59	0	0	-5	5	0
Inversión de cartera	102	131	29	34	-5	-5	-5	0	-
Otra inversión	155	170	15	15	0	0	-	0	0
Reservas	66	81	15	10	5	5	0	5	-
Total excluido el Banco de España	1 887	2 079	192	124	69	66	29	36	3
Inversión directa	675	706	30	20	11	15	1	14	-4
Participaciones en el capital	519	538	20	12	8	13	1	12	-5
Instrumentos de deuda	156	167	11	8	3	2	-	2	1
Inversión de cartera	716	827	111	71	39	39	28	11	0
Participaciones en el capital y en fondos de inversión	391	495	104	59	45	45	36	9	0
Otras IFM	19	25	6	3	2	2	2	1	-
IFNM	207	264	56	32	24	24	18	6	0
Sociedades no financieras y hogares ISFLSH	165	206	42	24	18	18	16	2	0
Títulos de deuda	325	332	7	12	-5	-5	-8	3	0
Otras IFM	104	102	-2	-2	0	0	-1	1	-
Administraciones Públicas	8	9	1	1	0	0	0	0	-
IFNM	200	208	8	13	-5	-5	-7	1	0
Sociedades no financieras y hogares ISFLSH	13	13	0	0	0	0	0	0	0
Otra inversión	495	547	51	33	19	11	1	11	7
PASIVOS									
TOTAL (b)	3 161	3 317	156	162	-6	-4	-18	14	-3
Banco de España	593	637	43	43	0	0	-	0	0
Otra inversión	593	637	43	43	0	0	-	0	0
Total excluido el Banco de España	2 568	2 680	112	119	-7	-4	-18	13	-2
Inversión directa	880	923	43	36	6	18	16	3	-12
Participaciones en el capital	645	679	34	26	8	16	16	0	-8
Instrumentos de deuda	235	244	9	11	-2	2	-	2	-4
Inversión de cartera	1 191	1 235	45	69	-24	-28	-33	5	4
Participaciones en el capital y en fondos de inversión	283	310	27	14	13	10	10	0	3
Otras IFM	50	61	11	1	10	10	10	0	0
IFNM	15	18	3	2	2	1	1	0	0
Sociedades no financieras y hogares ISFLSH	218	231	13	11	2	-1	-1	0	3
Títulos de deuda	908	925	17	55	-38	-38	-43	5	1
Otras IFM	197	217	19	21	-1	-1	-5	4	0
Administraciones Públicas	587	579	-9	26	-35	-35	-35	0	0
IFNM	37	36	-1	-1	-1	-1	-1	0	0
Sociedades no financieras y hogares ISFLSH	86	94	8	9	-1	-1	-3	1	0
Otra inversión	497	522	25	14	11	6	0	6	6
Promemoria:									
Deuda externa bruta	2 234	2 328	94	122	-28	-30	-43	14	2

- : Cantidad igual a cero.

a. Los otros cambios en volumen (que comprenden, entre otros, cancelaciones unilaterales de préstamos o reclasificaciones) pueden incorporar, además, discrepancias estadísticas entre la posición de inversión internacional y la cuenta financiera de la balanza de pagos.

b. No incluye derivados financieros.

17. BALANZA DE PAGOS Y POSICIÓN DE INVERSIÓN INTERNACIONAL
B) Posición de inversión internacional

17.21c Detalle por sector institucional

Saldos a fin de periodo

mm de euros

	Banco de España			Total excepto Banco de España														
	Posición neta	Activos	Pasivos	Posición neta	Activos	Pasivos	Otras IFM			Administraciones Públicas			Otros sectores residentes					
							Posición neta	Activos	Pasivos	Posición neta	Activos	Pasivos	Posición neta	Activos	Pasivos	Total	del cual:	
																	IFNM	IFNM
1=2-3	2	3	4=5-6	5=8+11+15	6=9+12+17	7=8-9	8	9	10=11-12	11	12	13=15-17	14	15	16	17	18	
14	-68	149	217	-923	1 405	2 327	-212	485	697	-439	63	502	-271	65	856	292	1 128	227
15	-106	186	292	-852	1 515	2 367	-153	489	642	-493	59	552	-207	135	967	345	1 174	210
16	-158	223	381	-794	1 589	2 383	-120	493	613	-494	59	554	-179	171	1 037	421	1 216	250
17	-196	243	439	-798	1 679	2 477	-153	498	651	-511	60	571	-134	240	1 121	483	1 255	244
18 III	-209	265	473	-787	1 759	2 546	-98	530	628	-538	58	596	-152	246	1 171	501	1 322	255
IV	-211	273	484	-741	1 756	2 497	-69	541	610	-528	63	591	-143	212	1 152	491	1 295	279
19 I	-206	271	477	-742	1 848	2 589	-47	583	630	-543	66	609	-152	227	1 198	510	1 350	283
II	-208	277	486	-734	1 896	2 630	-15	613	628	-582	66	648	-138	244	1 216	518	1 354	274
III	-180	288	468	-762	1 935	2 697	-25	624	650	-606	67	672	-131	252	1 244	531	1 375	279
IV	P -190	290	480	-728	1 952	2 680	-18	614	633	-588	68	656	-121	261	1 270	542	1 391	280
20 I	P -200	299	499	-682	1 959	2 642	40	699	659	-602	66	669	-120	230	1 194	499	1 314	269
II	P -241	311	552	-672	1 993	2 665	48	692	645	-614	67	682	-105	257	1 234	526	1 339	270
III	P -239	316	556	-680	1 968	2 648	39	649	610	-614	68	682	-106	264	1 251	535	1 357	271
IV	P -270	323	593	-687	1 980	2 667	31	626	594	-605	71	676	-114	281	1 283	548	1 397	268
21 I	P -250	333	583	-692	2 026	2 718	13	624	610	-619	70	689	-86	301	1 333	570	1 419	269
II	P -260	344	604	-652	2 098	2 750	26	631	605	-621	71	692	-57	328	1 396	598	1 453	270
III	P -233	368	601	-680	2 110	2 790	8	644	636	-634	67	701	-55	329	1 399	595	1 453	266
IV	P -254	382	637	-609	2 160	2 769	42	660	618	-619	67	686	-32	344	1 433	609	1 465	265
22 I	P -272	387	659	-569	2 201	2 769	57	695	639	-596	67	663	-29	338	1 439	602	1 468	263
II	P -255	387	641	-561	2 216	2 777	41	725	683	-557	67	624	-46	315	1 424	579	1 470	264
III	P -229	385	613	-544	2 270	2 814	46	773	727	-554	68	622	-36	314	1 429	575	1 466	261

17. BALANZA DE PAGOS Y POSICIÓN DE INVERSIÓN INTERNACIONAL
B) Posición de inversión internacional

17.22 Activos
Detalle por categoría funcional e instrumento financiero

Saldos a fin de periodo

mm de euros

	Total 1=2+5+9 +10+14 +15+16	Inversión directa			Inversión de cartera, incluido Banco de España					Otra inversión, incluido Banco de España				Deriva- dos finan- cieros	Reservas	
		Total 2=3+4	Partici- paciones de capital	Instru- mentos de deuda	Total, excluido Banco de España				Banco de España	Total, excluido Banco de España						
					Total 5=6 a 8	Participa- ciones de capital y en fondos de inversión	Títulos de deuda a largo plazo	Títulos de deuda a corto plazo		Total 10=11a13	Présta- mos	Efectivo y depósitos	Otros activos (a)			
																11
3	4	6	7	8	9	11	12	13	14	15	16					
14	1 554	560	468	92	382	175	200	6	31	344	93	147	104	77	120	41
15	1 701	614	510	104	441	225	211	5	46	351	98	154	98	90	109	50
16	1 812	661	545	116	465	234	227	4	58	358	108	150	101	104	104	60
17	1 922	675	551	124	547	297	245	5	66	370	114	150	106	119	88	58
18 <i>///</i>	2 024	683	558	126	591	316	267	8	72	400	119	172	109	134	85	59
<i>IV</i>	2 029	687	559	127	567	291	266	10	73	418	123	179	116	138	85	62
19 <i>I</i>	2 118	714	583	131	593	316	266	11	73	455	128	209	118	134	86	64
<i>II</i>	2 173	723	588	135	615	324	279	12	74	465	128	216	121	138	93	65
<i>III</i>	2 222	728	594	135	631	332	289	10	75	465	130	212	123	145	111	68
<i>IV</i> P	2 242	726	583	143	651	352	292	7	75	484	141	219	124	149	91	67
20 <i>I</i>	P 2 258	690	550	140	600	301	290	9	77	533	147	266	120	154	136	68
<i>II</i>	P 2 304	677	539	138	650	337	302	10	91	545	145	278	122	152	122	69
<i>III</i>	P 2 284	675	535	140	668	350	307	10	95	515	143	255	116	153	110	68
<i>IV</i> P	2 303	675	519	156	716	391	317	8	102	495	139	230	126	155	93	66
21 <i>I</i>	P 2 359	691	531	160	758	424	322	11	108	501	140	238	123	158	77	67
<i>II</i>	P 2 442	714	547	167	793	457	324	13	116	517	139	255	124	161	74	67
<i>III</i>	P 2 478	713	541	172	795	465	316	14	123	521	146	253	122	166	81	79
<i>IV</i> P	2 543	706	538	167	827	495	323	9	131	547	158	257	132	170	81	81
22 <i>I</i>	P 2 588	735	566	169	811	461	339	11	127	571	162	278	131	177	84	83
<i>II</i>	P 2 602	748	574	173	776	420	342	15	120	587	166	282	139	181	105	86
<i>III</i> P	2 654	760	587	173	767	403	348	16	113	610	171	288	151	181	133	90

a. Se incluyen dentro de los otros activos y pasivos financieros otras participaciones en el capital que no adoptan la forma de valores y no se incluyen en la inversión de cartera (este es el caso de algunas participaciones en organizaciones internacionales), créditos y anticipos comerciales, otras cuentas pendientes de cobro/pago, los seguros, planes de pensiones y sistemas de garantías normalizadas y las asignaciones de derechos especiales de giro.

17. BALANZA DE PAGOS Y POSICIÓN DE INVERSIÓN INTERNACIONAL
B) Posición de Inversión Internacional

17.22a Activos por sector institucional y categoría funcional
Detalle por zonas económicas y geográficas (a) (b)

Datos referidos a 2021. Actualización septiembre 2022

Millones de euros

	Instituciones financieras monetarias			Administraciones Públicas		Otros sectores residentes			
	Inversión directa	Inversión de cartera	Otra inversión	Inversión de cartera	Otra inversión	Inversión directa		Inversión de cartera	Otra inversión
	1	2	3	4	5	Total	Del cual: EPE (c)	8	9
ACTIVOS									
TOTAL MUNDIAL	104 248	257 914	527 234	8 773	57 996	601 388	40 991	690 727	131 547
Europa	67 108	229 414	422 379	6 058	49 904	351 719	19 497	593 832	107 668
UE-27	43 073	214 577	355 938	4 772	49 388	237 675	5 289	559 225	82 682
Zona del euro	104 699	352 275	4 498	40 881	221 514	4 575	550 225	75 064
Alemania	6 768	31 495	431	11	27 116	263	30 927	12 315
Bélgica	373	413	1 899	10	17	7 447	378	5 086	3 680
Países Bajos	12 119	20 797	869	6	60 979	553	32 766	11 284
Francia	3 800	8 172	62 568	1 246	151	39 785	1 232	61 616	18 311
Italia	3 355	59 726	28 151	734	5	17 497	...	60 479	4 840
Portugal	7 953	5 830	11 340	4	3 237	18 764	...	7 382	5 029
Resto zona del euro	2 746	11 669	196 024	1 205	37 453	49 926	...	351 970	19 605
Resto UE-27	109 878	3 663	273	8 507	16 160	714	9 000	7 618
Resto de Europa	24 035	14 837	66 441	1 286	517	114 044	14 208	34 608	24 986
Reino Unido	17 816	12 505	50 912	1 027	113	98 258	...	21 650	11 558
América	34 899	...	67 292	2 249	1 560	222 635	20 385	78 167	14 036
América del norte y central	31 072	12 098	56 677	2 249	890	119 656	10 659	77 067	10 985
América del sur	3 827	...	10 615	-	670	102 979	9 726	1 100	3 052
África	199	...	2 197	-	1 277	6 348	925	741	2 720
Asia	1 949	6 990	28 836	0	1 188	17 515	184	8 851	6 168
Oceanía	92	181	1 528	357	0	3 168	-	2 121	383
OCDE	99 860	136 055	307 292	8 627	31 716	481 600	33 342	670 101	110 743
OPEP	385	53	5 829	-	539	12 368	...	212	1 342
NICs	804	132	20 134	-	1	4 051	0	1 887	1 389
ASEAN	339	23	5 061	-	230	2 072	...	653	821

... : Importe no publicable por motivos de confidencialidad estadística.

- : Cantidad igual a cero.

a. La composición de las zonas económicas se detalla en las notas al final del capítulo.

b. La diferencia entre los importes asignados al total mundial y la suma de las zonas geográficas corresponde a información que ha quedado indeterminada geográficamente y a las cantidades de organismos internacionales distintos de los de la Unión Europea.

c. EPE: Entidades de Propósito Especial (SPE, según sus siglas en inglés). La definición de estas entidades puede consultarse en la guía metodológica del FMI:

<https://www.imf.org/external/pubs/ft/bop/2020/pdf/20-26.pdf>. En el caso español se trata fundamentalmente de empresas cuya finalidad principal es la de canalizar inversiones directas.

17. BALANZA DE PAGOS Y POSICIÓN DE INVERSIÓN INTERNACIONAL
B) Posición de Inversión Internacional

17.22b Detalle por monedas. Activos

mm de euros

	Total						del cual:					
	2021 III		2022 III		2021 III		2022 III		2021 III		2022 III	
	2021 III	2022 III	2021 III	2022 III	2021 III	2022 III	2021 III	2022 III	2021 III	2022 III	2021 III	2022 III
Total activos (excl. Banco de España y derivados)	2 029	2 137	1 271	1 303	412	473	12	11	117	113	127	140
Desglose por categoría funcional												
Inversión directa	713	760	316	321	140	171	0	0	78	75		
Participaciones en el capital	541	587	187	196	115	139	0	0	69	67		134
Instrumentos de deuda	172	173	129	124	25	32	0	0	8	8		
Inversión de cartera	795	767	609	578	137	143	11	10	15	11		
Participaciones en el capital y fondos de inversión.	465	403	327	272	103	100	4	4	11	6		
Títulos de deuda	330	364	282	306	34	43	...	6	4	5		
Otra inversión	521	610	346	404	135	159	1	1	24	26		
d.c.Préstamos	146	171	93	102	43	55	0	0	5	6		
d.c.Efectivo y depósitos	253	288	157	184	73	79	1	1	15	13		
Desglose por sector												
Administraciones públicas	67	67	61	61	6	6	0	0	0	0		
Otras instituciones financieras monetarias	571	655	334	380	143	172	6	6	43	43		
Instituciones financieras no monetarias	593	573	384	363	118	124	5	4	24	23		
Sociedades no financieras, hogares e ISFLSH	798	842	492	498	145	171	1	1	49	47		

- : Cantidad igual a cero.

...: Importe no publicable por motivos de confidencialidad estadística.

a. Las monedas Latam están compuestas por: peso argentino, boliviano, peso colombiano, colón costarricense, peso cubano, peso dominicano, quetzal, dólar jamaicano, peso mexicano, balboa, guaraní, nuevo sol, peso uruguayo y real brasileño.

17. BALANZA DE PAGOS Y POSICIÓN DE INVERSIÓN INTERNACIONAL
B) Posición de inversión internacional

17.23 Activos. Inversión de cartera
Detalle por instrumento financiero y sector institucional

Saldos a fin de periodo

Millones de euros

	Participaciones de capital y en fondos de inversión				Títulos de deuda a largo plazo (a)						Títulos de deuda a corto plazo (a)					
	Total	Banco de España	OIFM	Otros sectores residentes	Total	Banco de España	OIFM	AAPP	Otros sectores residentes	Total	Banco de España	OIFM	AAPP	Otros sectores residentes		
				Total					Total					Total		
	del cual:				del cual:						del cual:					
IFNM				IFNM						IFNM						
1=2a4	2	3	4	5	6=7a10	7	8	9	10	11	12=13a16	13	14	15	16	17
14	174 894	- 11 639	163 255	80 088	231 120	30 682	74 907	3 814	121 717	105 992	6 246	- 3 650	- 2 595	2 496		
15	224 561	- 11 902	212 659	115 101	257 671	46 476	70 653	632	139 910	128 470	4 996	- 3 586	9 140	1 043		
16	234 182	- 9 601	224 581	124 484	285 318	58 216	71 280	777	155 046	143 978	3 768	- 2 010	9 174	1 616		
17	296 662	- 13 679	282 982	161 926	310 865	65 820	72 874	877	171 294	161 823	5 336	- 1 585	5 374	3 377		
18 III	315 939	- 10 661	305 277	175 484	338 920	72 080	82 314	1 265	183 262	173 297	7 899	- 1 884	17 598	5 587		
IV	291 306	- 11 200	280 106	163 071	339 230	73 002	82 861	1 576	181 790	171 877	9 917	- 2 828	5 708	6 941		
19 I	315 868	- 14 276	301 591	176 452	338 751	72 589	81 389	6 991	177 783	167 141	11 343	400	3 660	5 727	6 985	
II	324 042	- 14 620	309 421	179 237	353 001	73 743	88 811	7 090	183 357	172 928	12 272	700	4 643	5 692	6 676	
III	331 521	- 16 305	315 216	180 921	363 575	74 180	86 655	7 228	195 512	184 691	10 637	701	3 632	5 629	6 033	
IV	P 351 639	- 17 896	333 744	192 063	366 212	74 012	87 280	7 220	197 700	186 398	8 187	700	2 159	5 532	5 136	
20 I	P 300 736	- 12 081	288 656	159 777	366 815	76 560	87 466	7 070	195 720	184 425	9 386	300	3 623	5 545	5 242	
II	P 337 383	- 11 421	325 963	183 262	392 777	90 439	94 200	7 530	200 608	188 250	10 118	246	4 328	105 544	5 040	
III	P 350 490	- 13 328	337 163	188 800	401 313	94 137	94 779	7 768	204 630	191 969	10 534	447	3 418	108 656	6 082	
IV	P 391 305	- 19 259	372 046	207 351	418 582	101 344	102 408	7 917	206 914	194 627	7 973	401	2 010	104 545	5 127	
21 I	P 424 350	198 20	977 403	176 225	000 430	508 108	036 107 443	8 264	206 765	194 915	11 230	200	3 651	108 727	6 984	
II	P 456 844	197 24	219 432	428 242	623 439	203 115	103 105 052	8 915	210 134	197 810	12 840	204	3 986	9 864	8 024	
III	P 464 974	197 25	552 439	225 245	788 438	994 122	529 96 567	9 005	210 892	198 759	13 686	20	4 595	7 906	8 197	
IV	P 495 556	394 25	188 469	974 263	520 451	500 128	775 100 917	8 773	213 036	200 475	10 358	1 452	1 188	- 7 718	7 168	
22 I	P 461 576	375 18	813 442	388 246	351 463	609 124	989 114 171	8 643	215 805	201 853	13 026	1 876	1 808	20 932	8 737	
II	P 419 907	359 12	358 407	190 222	426 461	182 119	157 118 256	8 530	215 240	199 659	15 628	718	3 263	201 627	10 345	
III	P 403 392	345 9	846 393	201 213	199 460	782 112	684 121 706	8 828	217 564	201 715	15 962	-	2 872	203 071	12 452	

-. Cantidad igual a cero

a. Los títulos de deuda se clasifican como de corto plazo (menos de un año) y de largo plazo (un año o más).

17. BALANZA DE PAGOS Y POSICION DE INVERSION INTERNACIONAL

B) Posición de inversión internacional

	2018	2019	2020	2021
TOTAL MUNDIAL	567 451	651 326	716 116	826 794
UE-27	447 152	514 251	569 488	652 935
Zona del euro	440 906	506 637	560 210	641 479
Alemania	23 972	28 371	31 052	37 178
Austria	2 858	3 600	3 580	2 822
Bélgica	4 319	4 911	5 257	5 508
Francia	60 754	62 226	67 752	70 825
Irlanda	48 382	61 023	70 698	94 695
Italia	100 900	108 391	117 629	113 211
Luxemburgo	151 474	185 242	209 179	260 798
Países Bajos	28 693	33 254	35 684	37 860
Portugal	15 900	13 635	14 487	13 082
Resto de la UE-27	6 246	7 614	9 278	11 457
Resto del mundo	120 299	137 075	146 627	173 859
Resto de Europa	39 610	42 143	43 534	50 731
Reino Unido	28 685	29 738	30 006	35 181
Suiza	5 961	6 552	7 347	8 204
América	65 766	75 326	80 636	95 456
Brasil	...	2 928	2 449	1 999
Estados Unidos	47 598	58 651	64 437	76 995
México	5 129	4 827	3 830	4 735
Asia	6 695	11 035	13 201	15 840
Japón	3 846	7 044	9 065	10 982
Otros países del resto del mundo	8 228	8 571	9 257	11 831
Pro-memoria:				
Organismos internacionales	3 181	3 309	3 669	5 562

17.23a Activos. Inversión de cartera, excluido el Banco de España Detalle por zonas económicas y geográficas

...: Importe no publicable por motivos de confidencialidad estadística.

**17.23a. Assets. Portfolio investment, excluding Banco de España
Breakdown by geographical and economic areas**

Millones de euros

2020-IV	2021-I	2021-II	2021-III	2021-IV	2022-I	2022-II	2022-III	
716 116	757 654	793 383	794 907	826 794	810 971	776 483	767 108	TOTAL WORLD
569 488	601 869	628 834	628 084	652 935	635 828	607 344	596 135	EU-27
560 210	592 512	619 019	617 694	641 479	623 895	595 255	578 571	Euro area
31 052	31 346	32 838	32 514	37 178	38 771	38 660	36 765	Germany
3 580	3 786	4 203	4 522	2 822	2 890	3 301	3 377	Austria
5 257	5 189	5 561	5 560	5 508	5 202	4 809	4 651	Belgium
67 752	69 205	70 338	69 086	70 825	68 985	68 393	67 643	France
70 698	74 929	80 533	83 871	94 695	91 869	87 685	85 969	Ireland
117 629	124 039	122 973	117 647	113 211	117 433	115 346	111 913	Italy
209 179	228 303	244 619	246 999	260 798	242 576	221 823	214 046	Luxembourg
35 684	36 552	38 331	39 031	37 860	37 082	35 228	34 534	Netherlands
14 487	13 986	14 017	13 076	13 082	13 327	14 253	13 304	Portugal
9 278	9 357	9 815	10 390	11 457	11 933	12 089	17 564	Rest of EU-27
146 627	155 785	164 550	166 823	173 859	175 143	169 139	170 973	Rest of the world
43 534	43 866	47 147	48 565	50 731	45 872	43 353	40 538	Rest of Europe
30 006	30 070	31 639	33 547	35 181	31 088	29 506	27 019	United Kingdom
7 347	7 382	8 466	7 720	8 204	8 242	7 653	7 629	Switzerland
80 636	85 792	91 101	91 778	95 456	101 520	98 714	103 248	America
2 449	2 140	2 401	1 945	1 999	2 296	2 102	2 400	Brasil
64 437	69 223	73 620	74 314	76 995	82 121	79 737	83 575	United States
3 830	3 950	4 089	4 640	4 735	4 851	4 387	4 590	Mexico
13 201	16 270	16 448	15 474	15 840	15 926	15 229	15 163	Asia
9 065	11 840	11 751	10 739	10 982	11 088	10 429	10 447	Japan
9 257	9 857	9 853	11 006	11 831	11 825	11 843	12 023	Other countries of the rest of the world
								Memorandum items:
3 669	3 733	3 712	4 970	5 562	6 185	7 105	12 895	International organizations

EUR millions

**17. BALANCE OF PAYMENTS AND INTERNATIONAL INVESTMENT POSITION
B) International investment position**

...: Amount not disclosed due to statistical confidentiality reasons.

17. BALANZA DE PAGOS Y POSICION DE INVERSION INTERNACIONAL
B) Posición de inversión internacional

	2018	2019	2020	2021
Participaciones de capital y en fondos de inversión				
TOTAL MUNDIAL	291 306	351 639	391 305	495 162
UE-27	248 346	298 768	329 963	411 484
Zona del euro	246 783	296 805	328 086	409 020
Alemania	12 217	14 238	14 286	16 814
Austria	1 668	1 987	1 613	551
Bélgica	1 942	2 927	2 752	3 189
Francia	36 111	34 943	35 266	39 575
Irlanda	35 974	48 522	59 091	80 875
Italia	3 470	3 699	2 848	3 348
Luxemburgo	145 931	178 707	200 709	250 010
Países Bajos	5 639	6 949	6 702	8 989
Portugal	2 390	2 736	2 812	2 835
Resto de la UE-27	1 563	1 963	1 877	2 464
Resto del mundo	42 961	52 871	61 341	83 678
Resto de Europa	16 271	16 600	16 852	24 720
Reino Unido	10 106	9 650	9 466	15 744
Suiza	4 880	5 473	5 996	6 775
América	19 359	27 070	34 692	46 966
Brasil
Estados Unidos	15 762	22 686	29 999	41 530
México	931	900	683	872
Asia	4 682	5 853	5 815	6 530
Japón	2 781	2 933	3 001	3 471
Otros países del resto del mundo	2 648	3 348	3 981	5 462
Pro-memoria:				
Organismos internacionales	...	3	3	...
Títulos de deuda				
TOTAL MUNDIAL	276 144	299 686	324 811	331 632
UE-27	198 807	215 483	239 525	241 452
Zona del euro	194 123	209 832	232 124	232 459
Alemania	11 755	14 133	16 766	20 364
Austria	1 190	1 613	1 968	2 270
Bélgica	2 377	1 984	2 506	2 319
Francia	24 643	27 283	32 486	31 251
Irlanda	12 407	12 501	11 607	13 820
Italia	97 430	104 692	114 781	109 863
Luxemburgo	5 542	6 535	8 471	10 788
Países Bajos	23 054	26 304	28 982	28 871
Portugal	13 510	10 899	11 676	10 247
Resto de la UE-27	4 683	5 651	7 401	8 993
Resto del mundo	77 338	84 203	85 286	90 181
Resto de Europa	23 338	25 543	26 681	26 011
Reino Unido	18 579	20 088	20 540	19 437
Suiza	1 081	1 079	1 350	1 429
América	46 407	48 255	45 943	48 490
Brasil
Estados Unidos	31 836	35 965	34 438	35 465
México	4 198	3 927	3 146	3 863
Asia	2 013	5 182	7 386	9 311
Japón	1 065	4 111	6 064	7 511
Otros países del resto del mundo	5 580	5 223	5 275	6 369
Pro-memoria:				
Organismos internacionales	3 179	3 306	3 666	5 559

17.23b Activos. Inversión de cartera, excluido el Banco de España
Detalle por zonas económicas y geográficas e instrumento financiero

...: Importe no publicable por motivos de confidencialidad estadística.

**17.23b. Assets. Portfolio investment, excluding Banco de España
Breakdown by geographical and economic areas and financial instrument**

Millones de euros

2020-IV 2021-I 2021-II 2021-III 2021-IV 2022-I 2022-II 2022-III

								Equity and investment fund shares
391 305	424 153	456 647	464 776	495 162	461 201	419 548	403 047	TOTAL WORLD
329 963	358 476	384 101	389 344	411 484	380 818	347 144	330 784	EU-27
328 086	356 499	381 876	387 057	409 020	378 653	345 254	328 990	Euro area
14 286	15 749	16 526	15 399	16 814	14 950	12 762	10 983	Germany
1 613	1 821	1 903	2 200	551	470	420	393	Austria
2 752	2 851	3 248	3 030	3 189	2 821	2 354	2 050	Belgium
35 266	37 047	38 345	38 442	39 575	35 016	31 698	29 891	France
59 091	63 561	69 762	72 441	80 875	76 831	72 271	70 249	Ireland
2 848	3 401	3 469	3 522	3 348	3 331	2 925	2 670	Italy
200 709	219 623	234 625	236 710	250 010	232 197	211 448	202 530	Luxembourg
6 702	7 665	8 640	9 683	8 989	7 825	6 626	5 829	Netherlands
2 812	2 680	2 797	2 856	2 835	2 745	2 750	2 392	Portugal
1 877	1 977	2 225	2 287	2 464	2 165	1 890	1 794	Rest of EU-27
61 341	65 677	72 546	75 433	83 678	80 383	72 404	72 263	Rest of the world
16 852	17 472	20 490	22 124	24 720	20 651	17 008	15 362	Rest of Europe
9 466	9 918	12 003	14 093	15 744	12 242	9 397	8 075	United Kingdom
5 996	5 898	6 675	6 038	6 775	6 740	6 061	6 030	Switzerland
34 692	37 766	41 051	41 867	46 966	47 603	43 427	44 773	America
...	710	794	607	...	700	687	790	Brasil
29 999	32 608	35 395	36 649	41 530	41 591	38 031	39 389	United States
683	662	688	694	872	1 359	1 101	...	Mexico
5 815	6 043	6 228	6 308	6 530	6 284	5 856	5 670	Asia
3 001	3 098	3 138	3 310	3 471	3 334	2 929	2 829	Japan
3 981	4 395	4 777	5 134	5 462	5 845	6 112	6 458	Other countries of the rest of the world
3	10	9	8	Memorandum item:
								International organizations
								Debt securities
324 811	333 501	336 736	330 130	331 632	349 770	356 935	364 061	TOTAL WORLD
239 525	243 393	244 733	238 740	241 452	255 010	260 200	265 350	EU-27
232 124	236 013	237 143	230 637	232 459	245 242	250 000	249 581	Euro area
16 766	15 596	16 312	17 115	20 364	23 821	25 898	25 782	Germany
1 968	1 965	2 300	2 323	2 270	2 420	2 881	2 984	Austria
2 506	2 338	2 313	2 530	2 319	2 381	2 455	2 601	Belgium
32 486	32 159	31 994	30 644	31 251	33 969	36 695	37 752	France
11 607	11 368	10 771	11 430	13 820	15 038	15 414	15 720	Ireland
114 781	120 639	119 504	114 125	109 863	114 102	112 421	109 243	Italy
8 471	8 680	9 994	10 289	10 788	10 378	10 375	11 516	Luxemburgo
28 982	28 887	29 691	29 348	28 871	29 257	28 603	28 705	Netherlands
11 676	11 305	11 220	10 220	10 247	10 582	11 503	10 912	Portugal
7 401	7 380	7 590	8 103	8 993	9 768	10 200	15 770	Rest of EU-27
85 286	90 108	92 004	91 390	90 181	94 759	96 736	98 710	Rest of the world
26 681	26 393	26 657	26 441	26 011	25 220	26 345	25 177	Rest of Europe
20 540	20 152	19 636	19 455	19 437	18 846	20 108	18 944	United Kingdom
1 350	1 484	1 790	1 682	1 429	1 503	1 591	1 599	Switzerland
45 943	48 026	50 050	49 911	48 490	53 917	55 287	58 475	America
...	1 430	1 608	1 339	Brasil
34 438	36 614	38 225	37 665	35 465	40 530	41 706	44 186	United States
3 146	3 288	3 401	3 946	3 863	3 493	3 286	3 439	Mexico
7 386	10 227	10 220	9 166	9 311	9 642	9 373	9 493	Asia
6 064	8 742	8 612	7 429	7 511	7 754	7 500	7 619	Japan
5 275	5 462	5 076	5 872	6 369	5 980	5 731	5 565	Other countries of the rest of the world
3 666	3 731	3 709	4 968	5 559	6 175	7 096	12 887	Memorandum item:
								International organizations

EUR millions

**17. BALANCE OF PAYMENTS AND INTERNATIONAL INVESTMENT POSITION
B) International investment position**

...: Amount not disclosed due to statistical confidentiality reasons.

17. BALANZA DE PAGOS Y POSICIÓN DE INVERSIÓN INTERNACIONAL
B) Posición de inversión internacional

17.24 Activos. Otra inversión
Detalle por instrumento financiero y sector institucional

Saldos a fin de periodo *Millones de euros*

	Préstamos					Depósitos					Otros activos financieros (a)		
	Total 1=2+4	IFM 2	AAPP 3	Otros sectores residentes		Total 6=7+9	Banco de España 7	OIFM 8	Otros sectores residentes		Total 11	del cual:	
				Total 4	del cual:				Total 9	del cual:		Total 12	Otros sectores residentes
					IFNM 5					IFNM 10			
14	93 260	51 630	36 899	4 731	2 425	222 046	75 523	108 957	37 565	6 952	105 161	61 596	
15	97 955	57 145	35 623	5 187	2 565	243 124	88 843	118 270	36 011	6 787	99 643	55 107	
16	107 526	66 815	36 499	4 212	2 225	252 600	103 094	113 431	36 075	5 267	102 803	56 609	
17	113 597	72 806	35 969	4 822	2 747	267 092	117 490	114 943	34 659	7 298	107 831	60 460	
18 III	118 938	77 758	35 982	5 198	3 121	304 391	132 476	134 628	37 287	7 496	110 182	61 504	
IV	123 161	81 437	36 023	5 701	3 218	315 517	136 654	139 733	39 131	7 898	116 870	66 195	
19 I	127 864	84 832	35 994	7 038	4 558	341 973	133 069	165 740	43 164	7 889	119 223	65 098	
II	127 649	86 657	35 908	5 083	2 663	352 896	137 007	172 187	43 702	10 477	122 585	65 730	
III	130 351	89 312	35 990	5 049	2 625	355 401	143 433	166 202	45 767	10 681	123 838	64 618	
IV	140 867	100 485	35 674	4 709	2 279	366 464	147 565	171 109	47 790	11 810	125 376	70 712	
20 I	P 146 648	106 328	35 675	4 645	2 261	419 460	153 023	216 605	49 831	13 268	121 474	63 853	
II	P 144 515	104 131	35 590	4 794	2 241	428 497	150 525	225 879	52 093	13 285	123 338	64 267	
III	P 142 816	102 607	35 481	4 728	2 207	407 525	152 062	202 467	52 996	15 154	117 382	65 541	
IV	P 138 908	98 309	35 395	5 203	2 355	383 917	153 874	182 033	48 010	12 977	127 416	70 811	
21 I	P 139 750	99 267	35 422	5 061	2 202	394 392	156 862	186 741	50 789	13 132	124 506	69 271	
II	P 138 778	98 248	35 399	5 130	2 120	415 159	160 344	203 575	51 240	15 357	124 635	69 202	
III	P 146 027	105 530	35 393	5 104	2 127	417 817	165 065	205 945	46 807	10 435	123 371	70 106	
IV	P 158 120	116 678	35 430	6 012	2 310	425 955	169 086	208 482	48 386	11 226	132 703	77 488	
22 I	P 162 044	120 567	35 331	6 146	2 403	453 235	175 631	227 944	49 660	11 138	132 130	75 394	
II	P 165 747	124 406	35 461	5 880	2 335	462 003	179 804	231 817	50 382	12 753	140 052	80 806	
III	P 171 083	129 737	35 371	5 975	2 484	467 633	179 925	234 399	53 309	12 435	152 015	81 015	

a. Se incluyen dentro de los otros activos y pasivos financieros otras participaciones en el capital que no adoptan la forma de valores y no se incluyen en la inversión de cartera (este es el caso de algunas participaciones en organizaciones internacionales), créditos y anticipos comerciales, otras cuentas pendientes de cobro/pago, los seguros, planes de pensiones y sistemas de garantías normalizadas y las asignaciones de derechos especiales de giro.

17. BALANZA DE PAGOS Y POSICIÓN DE INVERSIÓN INTERNACIONAL
B) Posición de inversión internacional

17.27 Pasivos
Detalle por categoría funcional e instrumento financiero

Saldos a fin de periodo *mm de euros*

	Total 1=2+5+9+13+14	Inversión directa			Inversión de cartera				Otra inversión, incluido Banco de España					Derivados financieros 14
		Total 2=3+4	Participaciones de capital 3	Instrumentos de deuda 4	Total 5=6+7+8	Participaciones de capital y en fondos de inversión 6	Títulos de deuda a largo plazo 7	Títulos de deuda a corto plazo 8	Total, excluido Banco de España				Banco de España 13	
									Total 9=10 a 12	Préstamos 10	Depósitos 11	Otros pasivos (a) 12		
14	2 544	620	401	219	1 011	272	674	64	573	217	310	46	217	124
15	2 659	659	437	222	1 056	290	694	72	539	204	291	44	292	113
16	2 763	711	485	226	1 043	289	677	77	519	197	273	49	381	110
17	2 916	753	528	225	1 115	339	700	75	514	189	267	58	439	94
18 III	3 019	824	588	236	1 119	315	736	68	511	192	256	62	473	92
IV	2 981	814	584	231	1 079	281	731	67	512	198	253	60	484	92
19 I	3 066	839	604	234	1 133	306	765	63	522	197	263	62	477	96
II	3 115	844	613	231	1 172	306	805	60	509	194	252	63	485	105
III	3 165	853	616	237	1 215	309	845	61	505	196	246	64	468	124
IV	P 3 160	851	626	225	1 216	323	829	63	516	196	256	64	480	97
20 I	P 3 140	848	621	227	1 123	230	825	68	538	198	279	61	499	133
II	P 3 217	859	633	226	1 166	247	841	78	516	196	263	56	552	124
III	P 3 203	873	646	227	1 155	235	841	80	510	198	251	60	556	110
IV	P 3 260	880	645	235	1 191	283	835	73	497	206	230	61	593	99
21 I	P 3 301	895	652	243	1 215	296	840	79	523	213	245	65	583	85
II	P 3 353	913	654	260	1 243	317	846	80	513	214	234	65	604	80
III	P 3 391	917	660	257	1 254	317	853	83	532	211	247	74	601	88
IV	P 3 406	923	679	244	1 235	310	838	87	522	211	234	77	637	89
22 I	P 3 429	943	690	254	1 177	299	808	71	556	209	263	84	659	93
II	P 3 418	960	700	260	1 107	282	765	59	601	211	303	88	641	109
III	P 3 428	972	702	270	1 067	256	754	58	633	211	318	104	613	142

a. Se incluyen dentro de los otros activos y pasivos financieros otras participaciones en el capital que no adoptan la forma de valores y no se incluyen en la inversión de cartera (este es el caso de algunas participaciones en organizaciones internacionales), créditos y anticipos comerciales, otras cuentas pendientes de cobro/pago, los seguros, planes de pensiones y sistemas de garantías normalizadas y las asignaciones de derechos especiales de giro.

17. BALANZA DE PAGOS Y POSICIÓN DE INVERSIÓN INTERNACIONAL
B) Posición de Inversión Internacional

17.27a Pasivos por sector institucional y categoría funcional
Detalle por zonas económicas y geográficas (a) (b)

Datos referidos a 2021. Actualización septiembre 2022

Millones de euros

	Instituciones financieras monetarias		Administraciones Públicas	Otros sectores residentes		
	Inversión directa	Otra inversión	Otra inversión	Inversión directa		Otra inversión
	1	2	3	Total	Del cual: EPE (c)	6
4	5					
PASIVOS						
TOTAL MUNDIAL	24 291	873 123	106 700	898 336	42 714	179 408
Europa	23 005	801 611	106 699	775 465	19 380	146 413
UE-27	20 043	775 836	106 582	618 849	4 702	111 490
Zona del euro	19 962	758 131	53 296	591 117	...	78 123
Alemania	4 357	37 402	3 724	86 125	30	18 933
Bélgica	73	4 061	0	21 086	...	3 220
Países Bajos.	4 972	11 637	0	181 716	1 854	6 099
Francia	6 214	60 587	1 194	84 862	102	21 098
Italia	1 267	9 501	246	37 278	-0	7 640
Portugal	205	5 765	2	15 124	...	4 561
Resto zona del euro	2 874	629 178	48 131	164 926	1 804	16 572
Resto UE-27	81	17 705	53 286	27 732	...	33 367
Resto de Europa.	2 962	25 775	117	156 616	14 678	34 923
Reino Unido	1 732	19 406	108	109 846	6 038	26 511
América	816	24 969	-1	87 917	23 272	15 023
América del norte y central	607	17 171	-1	65 672	15 682	12 570
América del sur	209	7 799	-	22 245	7 590	2 453
África	448	4 428	0	1 237	...	3 819
Asia	14	14 412	1	24 805	...	11 623
Oceanía	1	1 232	-0	1 525	-	142
OCDE	23 393	190 213	5 698	831 419	37 137	128 483
OPEP	506	7 570	0	5 237	0	3 261
NICs.	4	4 193	-0	8 170	3	1 502
ASEAN	1	597	0	3 843	...	1 578

...: Importe no publicable por motivos de confidencialidad estadística.

- : Cantidad igual a cero.

a. La composición de las zonas económicas se detalla en las notas al final del capítulo.

b. La diferencia entre los importes asignados al total mundial y la suma de las zonas geográficas corresponde a información que ha quedado indeterminada geográficamente y a las cantidades de organismos internacionales distintos de los de la Unión Europea.

c. EPE: Entidades de Propósito Especial (SPE, según sus siglas en inglés). La definición de estas entidades puede consultarse en la guía metodológica del FMI:

<https://www.imf.org/external/pubs/ft/bop/2020/pdf/20-26.pdf>. En el caso español se trata fundamentalmente de empresas cuya finalidad principal es la de canalizar inversiones directas.

17. BALANZA DE PAGOS Y POSICIÓN DE INVERSIÓN INTERNACIONAL
B) Posición de inversión internacional

17.28 Pasivos. Inversión de cartera
Detalle por instrumento financiero y sector institucional

Saldos a fin de periodo

Millones de euros

	Participaciones de capital y en fondos de inversión				Títulos de deuda a largo plazo (a)					Títulos de deuda a corto plazo (a)				
	Total	IFM	Otros sectores residentes	del cual:	Total	AAPP	IFM	Otros sectores residentes	del cual:	Total	AAPP	IFM	Otros sectores residentes	del cual:
	1=2+3	2	3	4	5=6+8	6	7	8	9	10=11+13	11	12	13	14
14	272 401	94 302	178 098	7 494	674 451	342 216	148 969	183 266	110 566	63 793	54 650	3 808	5 335	4 045
15	289 541	78 054	211 486	11 311	693 686	396 341	140 370	156 976	85 928	72 378	59 640	5 840	6 898	6 189
16	288 993	80 064	208 929	12 306	677 056	397 889	127 564	151 602	80 066	76 928	61 427	7 039	8 462	7 934
17	339 035	101 721	237 314	18 043	700 413	419 372	157 660	123 381	52 430	75 434	61 737	12 918	779	5
18 III	315 349	81 952	233 397	18 461	735 985	460 294	158 621	117 070	45 260	67 781	51 856	13 809	2 116	-24
IV	281 200	70 134	211 066	16 836	730 868	459 974	158 220	112 674	42 873	66 742	49 980	14 918	1 843	-14
19 I	306 132	71 973	234 159	17 773	764 505	482 129	163 672	118 703	41 132	62 628	46 042	13 653	2 933	300
II	306 263	70 384	235 879	17 767	805 279	524 763	164 573	115 943	39 860	60 121	41 926	14 453	3 742	419
III	309 132	67 198	241 935	18 813	845 067	548 113	176 006	120 947	39 956	60 806	41 705	13 992	5 109	500
IV	P 323 119	69 929	253 189	19 812	829 229	531 652	178 733	118 844	38 217	63 490	45 005	14 891	3 593	240
20 I	P 229 980	39 777	190 203	14 825	825 421	543 486	171 787	110 148	35 784	67 517	46 488	17 426	3 602	80
II	P 246 833	39 592	207 241	14 212	840 974	546 666	179 023	115 286	36 113	78 227	55 515	19 568	3 144	-0
III	P 234 701	31 120	203 581	13 760	840 520	541 822	181 466	117 233	36 299	80 051	60 692	16 045	3 314	-0
IV	P 282 655	49 971	232 684	14 515	834 739	532 397	181 407	120 935	37 110	73 235	54 883	15 885	2 467	-1
21 I	P 296 076	58 470	237 606	15 375	839 975	538 210	182 893	118 871	35 530	79 397	55 717	20 627	3 052	3
II	P 317 326	65 124	252 202	16 176	845 671	538 092	186 119	121 460	35 615	80 186	56 226	20 995	2 965	8
III	P 317 450	67 915	249 535	17 082	853 295	541 675	190 768	120 853	35 772	82 896	55 096	23 005	4 794	8
IV	P 309 914	61 122	248 792	17 789	837 964	520 999	191 170	125 795	35 633	87 251	57 710	25 527	4 014	153
22 I	P 298 507	64 658	233 849	17 273	807 761	506 507	184 601	116 653	32 521	70 979	50 817	14 993	5 169	162
II	P 281 903	56 037	225 866	16 060	765 410	481 783	177 781	105 846	30 958	59 497	38 426	16 949	4 122	68
III	P 255 518	52 471	203 047	15 051	753 883	471 391	182 304	100 189	29 726	57 639	33 985	17 875	5 779	20

a. Los títulos de deuda se clasifican como de corto plazo (menos de un año) y de largo plazo (un año o más).

17. BALANZA DE PAGOS Y POSICIÓN DE INVERSIÓN INTERNACIONAL
B) Posición de inversión internacional

17.29 Pasivos. Otra inversión
Detalle por instrumento financiero y sector institucional

Saldos a fin de periodo

Millones de euros

	Préstamos				Depósitos			Otros pasivos (a)	
	Total	AAPP	Otros sectores residentes	del cual:	Total	Banco de España	IFM	Total	del cual:
	1=2+3	2	3	4	5=6+7	6	7	8	9
14	216 659	104 764	111 895	10 634	523 156	213 318	309 837	49 560	43 377
15	204 449	95 598	108 852	12 661	579 300	288 370	290 930	47 675	42 720
16	197 494	93 344	104 149	11 304	649 693	376 964	272 729	52 403	46 519
17	188 961	89 646	99 315	9 875	702 625	435 384	267 241	61 620	55 075
18 III	192 140	83 623	108 517	18 472	726 429	469 942	256 488	65 873	55 771
IV	197 924	80 694	117 231	27 210	734 159	480 786	253 373	63 705	56 905
19 I	196 774	80 276	116 499	25 866	736 163	473 509	262 654	65 920	59 503
II	193 808	80 401	113 406	18 718	734 099	482 046	252 054	66 875	60 616
III	195 668	81 736	113 932	18 221	710 361	464 340	246 021	67 226	59 675
IV	P 195 772	79 111	116 661	17 399	732 551	476 559	255 992	67 852	60 885
20 I	P 198 125	77 954	120 171	19 248	773 885	495 182	278 703	64 340	58 408
II	P 196 165	78 840	117 326	17 417	811 705	548 215	263 490	59 902	53 731
III	P 198 256	78 648	119 608	21 173	803 606	552 159	251 447	63 552	57 809
IV	P 206 147	87 602	118 545	20 702	820 139	590 008	230 131	64 495	59 053
21 I	P 212 954	94 719	118 234	20 168	824 334	579 219	245 116	67 938	60 831
II	P 214 351	97 645	116 706	19 360	834 028	600 383	233 645	68 231	61 215
III	P 210 976	96 806	114 170	16 908	833 086	586 050	247 036	88 468	62 346
IV	P 211 395	97 067	114 328	18 354	856 342	621 961	234 381	91 494	65 080
22 I	P 208 998	96 224	112 775	17 057	907 327	644 430	262 896	98 916	71 071
II	P 210 600	96 753	113 848	17 827	928 535	626 029	302 506	103 673	76 830
III	P 210 912	97 703	113 209	16 931	915 906	597 714	318 192	119 909	80 067

a. Se incluyen dentro de los otros activos y pasivos financieros otras participaciones en el capital que no adoptan la forma de valores y no se incluyen en la inversión de cartera (este es el caso de algunas participaciones en organizaciones internacionales), créditos y anticipos comerciales, otras cuentas pendientes de cobro/pago, los seguros, planes de pensiones y sistemas de garantías normalizadas y las asignaciones de derechos especiales de giro.

17. BALANZA DE PAGOS Y POSICIÓN DE INVERSIÓN INTERNACIONAL
C) Reservas Internacionales y liquidez en moneda extranjera

17.25 Reservas internacionales y liquidez en moneda extranjera

Saldos a fin de periodo

Millones de euros

	Activos de reserva y otros activos en moneda extranjera Valores de mercado					Drenajes netos de liquidez en moneda extranjera (a) (operaciones con vencimiento residual de hasta un año) Valores nominales						
	Total	Banco de España			Tesoro Público	Total	Banco de España			Tesoro Público		
		Total	Activos de reserva (b)	Otros activos en moneda extranjera	Activos en moneda extranjera		Total	Pre-determinados	Contingentes	Total	Pre-determinados	Contingentes
1=2+5	2=3+4	3	4	5	6=7+10	7=8+9	8	9	10=11+12	11	12	
17	60 981	60 981	57 877	3 104	-	-1 012	-1 000	-1 000	-	-12	-12	-
18	65 605	65 605	61 708	3 898	-	-1 408	-1 396	-1 396	-	-12	-12	-
19	71 343	71 343	66 523	4 820	-	-1 481	-1 469	-1 469	-	-12	-12	-
20	71 015	71 015	66 293	4 723	-	-1 316	-1 305	-1 305	-	-12	-12	-
21 Jun	72 097	72 097	66 866	5 231	-	-12	-0	-0	-	-12	-12	-
Jul	72 787	72 787	67 108	5 679	-	-10	2	2	-	-12	-12	-
Ago	83 907	83 907	78 095	5 812	-	-13	-1	-1	-	-12	-12	-
Sep	84 813	84 813	78 683	6 130	-	-13	-1	-1	-	-12	-12	-
Oct	85 247	85 247	79 163	6 084	-	-13	-1	-1	-	-12	-12	-
Nov	86 873	86 873	80 800	6 073	-	-19	-7	-7	-	-12	-12	-
Dic	87 447	87 447	81 433	6 013	-	-18	-6	-6	-	-12	-12	-
22 Ene	88 243	88 243	82 452	5 791	-	-13	-0	-0	-	-13	-13	-
Feb	88 831	88 831	82 810	6 021	-	-14	-1	-1	-	-13	-13	-
Mar	89 672	89 672	82 829	6 843	-	-74	-61	-61	-	-12	-12	-
Abr	93 175	93 175	85 634	7 541	-	-65	-52	-52	-	-13	-13	-
May	91 456	91 456	84 328	7 128	-	-69	-57	-57	-	-12	-12	-
Jun	93 229	93 229	85 506	7 724	-	-115	-102	-102	-	-12	-12	-
Jul	94 829	94 829	87 515	7 315	-	-97	-84	-84	-	-13	-13	-
Ago	95 521	95 521	88 780	6 741	-	-161	-149	-149	-	-12	-12	-
Sep	96 526	96 526	90 245	6 281	-	-49	-37	-37	-	-12	-12	-
Oct	95 201	95 201	88 838	6 363	-	-51	-39	-39	-	-12	-12	-
Nov	93 262	93 262	87 974	5 289	-	-1	12	12	-	-12	-12	-
Dic	91 881	91 881	87 226	4 655	-	8	20	20	-	-12	-12	-

a. Un signo negativo (positivo) indica una disminución (aumento) de la liquidez.

b. Este importe coincide con el de la columna 1 del cuadro 17.26.

17. BALANZA DE PAGOS Y POSICIÓN DE INVERSIÓN INTERNACIONAL
C) Reservas internacionales y liquidez en moneda extranjera

17.26 Reservas internacionales

Saldos a fin de periodo

	Activos de reserva									Pro memoria								
	Millones de euros									Millones de DEG								
	Total	Divisas convertibles			Posición de reserva en el FMI	DEG	Oro monetario	Otros activos de reserva	Oro monetario en millones de onzas troy	Posición de reserva en el FMI				Tenencias de DEG			Otros activos frente al FMI	
		Total	Valores	Depósitos						Total	Tramo de reserva		Acuerdos para préstamos	Total	Asignados	Adquisiciones (+) Utilizaciones (-)		
1=2+5 a 8	2=3+4	3	4	5	6	7	8	9	10=11+14	11=12-13	12	13	14	15=16+17	16	17	18	
17	57 877	43 098	39 076	4 023	1 448	3 398	9 795	137	9,05	1 219	843	9 536	8 693	377	2 861	2 828	34	105
18	61 708	45 858	38 459	7 399	2 070	3 350	10 149	281	9,05	1 703	1 371	9 536	8 164	332	2 757	2 828	-71	149
19	66 523	48 404	40 080	8 324	2 181	3 381	12 260	297	9,05	1 768	1 592	9 536	7 943	175	2 740	2 828	-88	182
20	66 293	46 335	36 178	10 158	2 633	2 981	13 978	366	9,05	2 234	2 071	9 536	7 464	163	2 529	2 828	-299	400
21 Ago	78 095	46 612	35 451	11 161	2 863	14 081	13 874	664	9,05	2 379	2 281	9 536	7 254	97	11 697	11 967	-270	549
Sep	78 683	47 189	36 029	11 160	2 885	14 434	13 492	682	9,05	2 371	2 281	9 536	7 254	89	11 858	11 967	-109	549
Oct	79 163	47 149	35 777	11 373	3 021	14 412	13 890	690	9,05	2 486	2 401	9 536	7 135	85	11 861	11 967	-106	547
Nov	80 800	48 119	34 894	13 225	3 067	14 632	14 290	692	9,05	2 486	2 401	9 536	7 135	85	11 861	11 967	-106	547
Dic	81 433	48 402	34 682	13 720	3 067	14 659	14 572	734	9,05	2 481	2 401	9 536	7 135	80	11 861	11 967	-106	567
22 Ene	82 452	49 188	38 270	10 918	3 095	14 798	14 533	837	9,05	2 481	2 401	9 536	7 135	80	11 863	11 967	-104	631
Feb	82 810	48 664	38 768	9 896	3 091	14 777	15 449	830	9,05	2 481	2 401	9 536	7 135	80	11 863	11 967	-104	631
Mar	82 829	48 186	38 515	9 671	3 089	14 774	15 745	1 035	9,05	2 480	2 401	9 536	7 135	80	11 863	11 967	-104	631
Abr	85 634	49 714	39 556	10 158	3 161	15 122	16 462	1 176	9,05	2 480	2 422	9 536	7 113	58	11 866	11 967	-101	629
May	84 328	49 578	39 490	10 087	3 110	14 956	15 652	1 032	9,05	2 468	2 422	9 536	7 113	46	11 867	11 967	-99	629
Jun	85 506	50 263	40 741	9 521	3 153	15 164	15 743	1 182	9,05	2 468	2 422	9 536	7 113	46	11 867	11 967	-99	629
Jul	87 515	52 256	41 668	10 589	3 197	15 373	15 607	1 081	9,05	2 468	2 422	9 536	7 113	46	11 867	11 967	-99	629
Ago	88 780	53 370	43 534	9 836	3 284	15 463	15 510	1 153	9,05	2 522	2 476	9 536	7 059	46	11 874	11 967	-93	629
Sep	90 245	54 430	44 437	9 994	3 309	15 865	15 445	1 196	9,05	2 522	2 476	9 536	7 059	46	12 091	11 967	124	629
Oct	88 838	53 786	43 695	10 091	3 376	15 537	14 948	1 191	9,05	2 610	2 570	9 536	6 966	40	12 012	11 967	45	626
Nov	87 974	53 171	41 785	11 387	3 308	15 238	15 364	892	9,05	2 610	2 570	9 536	6 966	40	12 023	11 967	56	626
Dic	87 226	52 496	40 416	12 080	3 368	15 050	15 446	866	9,05	2 691	2 658	9 536	6 878	33	12 023	11 967	56	738

Véase la definición de reservas en las notas al final del capítulo.

17. BALANZA DE PAGOS Y POSICIÓN DE INVERSIÓN INTERNACIONAL
D) Deuda externa

17.30 Resumen

Saldos a fin de periodo

	miles de millones de euros				en % del PIB (a)			
	Posición de inversión internacional. Pasivos	Deuda externa bruta	Posición de inversión internacional neta (A-P)	Deuda externa neta (P-A)	Posición de inversión internacional. Pasivos	Deuda externa bruta	Posición de inversión internacional neta (A-P)	Deuda externa neta (P-A)
	1	2	3	4	5	6	7	8
14	2 544	1 746	-990	988	246,4	169,1	-95,9	95,7
15	2 659	1 820	-958	991	246,7	168,8	-88,9	92,0
16	2 763	1 879	-952	982	248,0	168,7	-85,4	88,1
17	2 916	1 954	-994	999	250,8	168,1	-85,5	85,9
18	2 981	2 024	-952	962	247,6	168,1	-79,1	79,9
18 III	3 019	2 024	-995	990	253,1	169,7	-83,5	83,0
IV	2 981	2 024	-952	962	247,6	168,1	-79,1	79,9
19 I	3 066	2 060	-948	958	252,1	169,4	-77,9	78,8
II	3 115	2 091	-942	955	253,8	170,4	-76,8	77,8
III	3 165	2 116	-943	963	256,0	171,2	-76,3	77,9
IV P	3 160	2 114	-918	931	253,7	169,8	-73,7	74,8
20 I P	3 140	2 156	-882	920	254,2	174,6	-71,4	74,5
II P	3 217	2 213	-912	943	275,0	189,2	-78,0	80,6
III P	3 203	2 213	-920	962	279,9	193,4	-80,3	84,0
IV P	3 260	2 234	-958	971	291,6	199,8	-85,7	86,8
21 I P	3 301	2 268	-941	976	297,9	204,7	-85,0	88,1
II P	3 353	2 302	-912	974	289,7	198,9	-78,8	84,1
III P	3 391	2 326	-913	971	288,5	197,9	-77,7	82,6
IV P	3 406	2 328	-863	939	282,2	192,9	-71,5	77,8
22 I P	3 429	2 348	-841	910	276,8	189,5	-67,9	73,5
II P	3 418	2 328	-816	863	269,0	183,2	-64,2	67,9
III P	3 428	2 328	-773	836	263,4	178,9	-59,4	64,2

POSICIÓN DE INVERSIÓN INTERNACIONAL. TOTAL PASIVOS Y DEUDA EXTERNA BRUTA

POSICIÓN DE INVERSIÓN INTERNACIONAL NETA Y DEUDA EXTERNA NETA

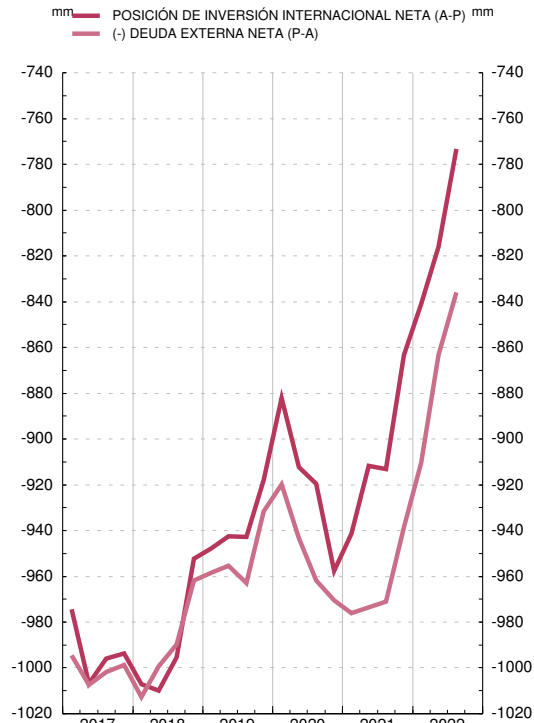
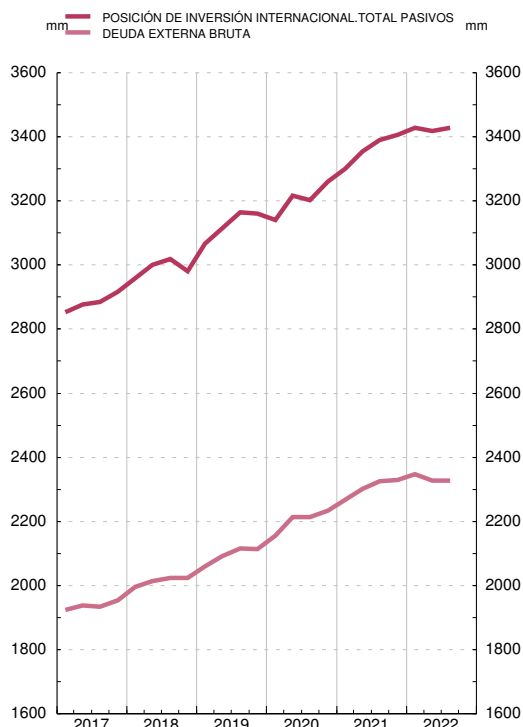

a. Los datos del PIB empleados son los disponibles en la fecha de publicación.

17. BALANZA DE PAGOS Y POSICIÓN DE INVERSIÓN INTERNACIONAL
D) Deuda externa

17.31 Deuda externa bruta
Detalle por sector institucional e instrumento financiero

Saldos a fin de periodo

Millones de euros

	Total deuda externa 1=2+7+13+ 16+21	Administraciones Públicas					Otras instituciones financieras monetarias					
		Total 2=3+4+5+6	Corto plazo		Largo plazo		Total 7=8+9+10 +11+12	Corto plazo			Largo plazo	
			Títulos de deuda corto plazo (a) 3	Préstamos, créditos comerciales y otros pasivos (b) 4	Títulos de deuda largo plazo (a) 5	Préstamos, créditos comerciales y otros pasivos (b) 6		Títulos de deuda corto plazo (a) 8	Depósitos 9	Préstamos, créditos comerciales y otros pasivos (b) 10	Títulos de deuda largo plazo (a) 11	Depósitos 12
19 III	2 115 905	671 558	41 705	3 192	548 113	78 547	440 030	13 992	179 358	4 010	176 006	66 663
IV	P 2 114 281	655 776	45 005	1 428	531 652	77 692	453 087	14 891	181 664	3 470	178 733	74 328
20 I	P 2 156 284	667 937	46 488	538	543 486	77 426	470 316	17 426	205 262	2 400	171 787	73 441
II	P 2 213 014	681 025	55 515	936	546 666	77 909	464 774	19 568	193 012	2 694	179 023	70 478
III	P 2 213 176	681 168	60 692	991	541 822	77 664	451 294	16 045	182 888	2 337	181 466	68 559
IV	P 2 234 095	675 103	54 883	1 274	532 397	86 549	429 312	15 885	163 216	1 888	181 407	66 916
21 I	P 2 267 665	688 658	55 717	745	538 210	93 987	452 316	20 627	176 945	3 679	182 893	68 171
II	P 2 302 008	691 973	56 226	797	538 092	96 858	444 372	20 995	170 376	3 614	186 119	63 268
III	P 2 325 734	700 969	55 096	8 284	541 675	95 913	464 974	23 005	178 211	4 164	190 768	68 826
IV	P 2 328 402	685 410	57 710	11 450	520 999	95 250	453 069	25 527	170 508	1 991	191 170	63 873
22 I	P 2 347 642	662 640	50 817	10 476	506 507	94 841	466 338	14 993	206 399	3 848	184 601	56 497
II	P 2 328 027	624 023	38 426	9 675	481 783	94 139	501 726	16 949	244 007	4 490	177 781	58 499
III	P 2 327 966	621 738	33 985	22 715	471 391	93 648	523 852	17 875	260 781	5 482	182 304	57 411

17. BALANZA DE PAGOS Y POSICIÓN DE INVERSIÓN INTERNACIONAL 17.31 Deuda externa bruta
D) Deuda externa **Detalle por sector institucional e instrumento financiero (Cont.)**

Saldos a fin de periodo

Millones de euros

	Banco de España			Otros sectores residentes				Inversión Directa				
	Total 13=14+15	Corto plazo Depósitos 14	Largo plazo Derechos especiales de giro (asignados) (c) 15	Total 16=17+18 +19+20	Corto plazo		Largo plazo		Total 21=22+23 +24	Pasivos con:		
					Títulos de deuda corto plazo (a) 17	Préstamos, créditos comerciales y otros pasivos (b) 18	Títulos de deuda largo plazo (a) 19	Préstamos, créditos comerciales y otros pasivos (b) 20		Inversores directos 22	Empresas de inversión directa 23	Empresas del grupo 24
19 III	467 876	464 340	3 536	299 621	5 109	55 426	120 947	118 140	236 820	61 297	89 098	86 426
IV	P 480 048	476 559	3 489	299 941	3 593	56 965	118 844	120 538	225 430	55 755	84 370	85 304
20 I	P 498 705	495 182	3 523	292 287	3 602	54 417	110 148	124 119	227 040	55 029	85 887	86 124
II	P 551 688	548 215	3 473	289 444	3 144	47 390	115 286	123 625	226 083	57 357	84 892	83 833
III	P 555 558	552 159	3 399	297 922	3 314	54 075	117 233	123 300	227 233	55 691	85 964	85 578
IV	P 593 340	590 008	3 333	300 957	2 467	54 533	120 935	123 023	235 382	53 756	92 593	89 034
21 I	P 582 635	579 219	3 416	300 940	3 052	56 030	118 871	122 986	243 116	52 997	100 505	89 614
II	P 603 776	600 383	3 393	302 290	2 965	56 254	121 460	121 612	259 596	55 542	111 519	92 535
III	P 600 616	586 050	14 566	302 101	4 794	54 757	120 853	121 697	257 075	54 703	104 999	97 374
IV	P 636 751	621 961	14 790	309 147	4 014	58 382	125 795	120 957	244 025	53 927	91 984	98 113
22 I	P 659 334	644 430	14 904	305 599	5 169	63 482	116 653	120 294	253 731	58 188	93 316	102 227
II	P 641 320	626 029	15 291	300 577	4 122	70 354	105 846	120 255	260 381	60 180	94 742	105 459
III	P 613 416	597 714	15 702	299 178	5 779	72 072	100 189	121 138	269 783	59 384	97 352	113 047

a. Los títulos de deuda se clasifican como de corto plazo (menos de un año) y de largo plazo (un año o más).

b. La rúbrica de préstamos, créditos comerciales y otros pasivos recoge fundamentalmente préstamos, créditos y anticipos comerciales concedidos por no residentes, otras cuentas pendientes de cobro y pago y los seguros, planes de pensiones y sistemas de garantías normalizadas.

c. La sexta edición del Manual de Balanza de Pagos y de Posición de Inversión Internacional establece que las asignaciones de DEG suponen, además de incrementos de los activos de reserva, un incremento de los pasivos a largo plazo del país receptor.

17. BALANZA DE PAGOS Y POSICIÓN DE INVERSIÓN INTERNACIONAL

D) Deuda externa

17.32 Activos y pasivos exteriores de deuda

Detalle por monedas

mm de euros

	Total		del cual:							
			Euro		Dólar EE.UU.		Libra esterlina		Yen japonés	
	2021 III	2022 III	2021 III	2022 III	2021 III	2022 III	2021 III	2022 III	2021 III	2022 III
Deuda externa bruta										
Total	2 326	2 328	2 104	2 061	164	202	22	23	3	2
Banco de España	601	613	586	598	0	-	-	-	-	-
AAPP	701	622	700	621	0	0	0	0	0	0
Otras IFM (a)	465	524	339	367	99	126	14	15	2	2
Otros sectores residentes	302	299	264	257	29	33	5	4
Sociedades fin. distintas de IFM	65	64	62	61	3	3	0	0
Otros	237	235	202	196	26	30	5	4	0	0
Crédito entre empresas del grupo (b)	257	270	214	218	35	42	3	4
Total pasivos de deuda a corto plazo	914	1 016	825	904	73	94	10	10	0	0
Banco de España	586	598	586	598	0	-	-	-	-	-
AAPP	63	57	63	57	0	0	0	0
Otras IFM	205	284	130	193	62	79	9	8	0	0
Otros sectores residentes	60	78	45	57	11	15	1	1
Sociedades fin. distintas de IFM	5	8	4	7	0	0	0	0
Otros	55	70	41	50	10	15	1	1	...	-
Activos de deuda frente a no residentes										
Total (c)	1 289	1 417	1 022	1 103	195	236	37	39	7	7
Banco de España (c)	288	293	283	287	5	5	0	0	-	-
AAPP	45	45	43	43	2	2	0	0	0	0
Otras IFM	443	536	280	338	122	150	21	25	6	6
Otros sectores residentes	341	370	287	310	41	46	7	6	0	0
Sociedades fin. distintas de IFM	228	238	198	207	24	26	3	2	0	0
Otros	113	131	89	102	17	20	5	4	0	0
Crédito entre empresas del grupo	172	173	129	124	25	32	8	8	0	0
Total activos de deuda a corto plazo (c)	481	563	370	430	86	102	15	17	1	1
Banco de España (c)	160	175	157	171	3	4	0	0	-	-
AAPP	1	1	1	1	0	0	0	0	-	-
Otras IFM	215	261	133	162	63	76	11	13	1	1
Otros sectores residentes	105	126	79	97	19	22	4	4	0	0
Sociedades fin. distintas de IFM	19	26	12	18	7	7	0	0	0	0
Otros	86	101	67	78	12	15	4	4	0	0

- : Cantidad igual a cero.

...: Importe no publicable por motivos de confidencialidad estadística.

a. Otras instituciones financieras monetarias.

b. Datos sobre los instrumentos de deuda de la categoría de inversión directa. Los créditos entre empresas del grupo (como se definen en el párrafo 6.26 del manual de

Balanza de Pagos y PII del FMI) se consideran a largo plazo por convención. El crédito entre empresas del grupo no se incluye en los datos correspondientes a otros sectores.

c. No incluye activos de reserva.

17. BALANZA DE PAGOS Y POSICIÓN DE INVERSIÓN INTERNACIONAL
E) Inversión directa según principio direccional

17.40 Inversión directa. Posiciones
Detalle por sector institucional (a)

Saldos a fin de periodo				Millones de euros					
Inversión directa de España en el exterior				Inversión directa del exterior en España					
1	Otras instituciones financieras monetarias	Otros sectores residentes		4	5	Otros sectores residentes			
		2	Total			del cual:	6	Total	del cual:
19 III		113 894	448 069	128 315	15 486	671 061	179 648		
IV	P	114 610	450 407	126 619	11 107	679 610	183 194		
20 I	P	105 446	423 116	116 142	15 465	671 519	177 119		
II	P	96 972	419 740	115 567	15 191	683 651	179 695		
III	P	94 850	412 841	110 827	15 881	689 326	176 209		
IV	P	98 256	397 117	102 719	15 056	684 876	168 919		
21 I	P	95 656	407 196	103 973	11 443	695 696	170 403		
II	P	90 056	419 610	107 820	11 487	697 963	170 948		
III	P	92 047	416 322	103 610	12 714	698 863	165 973		
IV	P	92 626	415 656	100 675	12 669	712 603	165 091		
22 I	P	93 525	441 880	108 149	12 923	730 804	167 999		
II	P	93 827	452 529	107 262	14 412	744 230	168 216		
III	P	95 391	460 954	108 473	14 517	753 446	167 748		

a. Sobre la presentación de la inversión directa según el principio direccional véase el epígrafe 4.2.1 de las notas metodológicas.

17. BALANZA DE PAGOS Y POSICIÓN DE INVERSIÓN INTERNACIONAL
E) Inversión directa según principio direccional

17.41 Inversión directa. Transacciones
Detalle por sector institucional (a)

Transacciones				Millones de euros					
Inversión directa de España en el exterior				Inversión directa del exterior en España					
1	Otras instituciones financieras monetarias	Otros sectores residentes		4	5	Otros sectores residentes			
		2	Total			del cual:	6	Total	del cual:
19		7 779	16 721	2 496	-4 956	21 506	6 335		
20	P	9 589	20 159	-2 564	3 971	8 119	-2 931		
21	P	100	-995	-2 365	1 128	14 894	-2 602		
19 III		2 861	4 995	1 966	-538	6 271	3 613		
IV		677	-231	-2 118	-3 249	5 783	2 409		
20 I	P	2 333	9 920	1 664	3 671	3 318	-2 864		
II	P	1 770	7 756	2 119	-206	8 638	4 707		
III	P	2 012	5 838	-308	519	27	-1 361		
IV	P	3 473	-3 354	-6 039	-12	-3 864	-3 413		
21 I	P	673	2 082	794	94	6 363	984		
II	P	-6 028	3 648	947	281	5 506	173		
III	P	3 531	-902	-2 343	462	-423	-3 971		
IV	P	1 925	-5 823	-1 762	291	3 449	213		
22 I	P	2 908	8 385	2 043	156	11 098	1 961		
II	P	1 562	9 297	309	1 726	8 143	391		
III	P	-303	2 503	-429	231	7 657	-600		

a. Sobre la presentación de la inversión directa según el principio direccional véase el epígrafe 4.2.1 de las notas metodológicas.

17. BALANZA DE PAGOS Y POSICIÓN DE INVERSIÓN INTERNACIONAL
E) Inversión directa según principio direccional

17.42 Inversión directa. Posición.
Detalle por sector de actividad económica (a) (d)

Actualización septiembre 2022

Millones de euros

	Inversiones de España en el exterior			Inversiones del exterior en España		
	2019 p	2020 p	2021 p	2019 p	2020 p	2021 p
	1	2	3	4	5	6
TOTAL	565 017	495 373	508 282	690 718	699 932	725 272
Agricultura, ganadería, silvicultura y pesca.	502	579	633	1 630	1 504	1 521
Industrias extractivas	3 189	2 559	2 903	4 193	3 307	3 295
Industria manufacturera	58 994	55 069	50 577	99 184	101 487	90 817
Suministro de energía eléctrica, gas, vapor y aire acondicionado, agua, actividades de saneamiento, gestión de residuos y descontaminación	22 261	18 986	18 609	47 292	45 856	52 778
Construcción.	24 621	20 117	20 590	13 984	15 437	22 124
Comercio al por mayor y al por menor, reparación de vehículos de motor y motocicletas	37 637	36 639	42 385	50 832	52 604	53 273
Transporte y almacenamiento, información y comunicaciones	61 759	50 379	52 644	36 579	32 615	34 195
Hostelería	8 787	8 321	8 939	7 242	6 574	6 617
Actividades financieras y de seguros	251 951	226 338	226 007	162 226	165 878	167 167
Actividades inmobiliarias, actividades profesionales, científicas, técnicas, administrativas y servicios auxiliares	63 737	45 019	51 687	101 512	100 089	106 770
Inversión en inmuebles	19 880	19 204	19 581	153 082	157 627	169 387
Otros servicios (b)	3 068	1 323	1 430	6 178	3 377	3 393
Pro-memoria:						
EPE (c)	52 408	40 114	38 921	55 493	44 388	40 645

a. Sobre la presentación de la inversión directa según el principio direccional véase el epígrafe 4.2.1 de las notas metodológicas.

b. Otros servicios incluye: administración pública y defensa, seguridad social obligatoria; educación; actividades sanitarias y de servicios sociales; actividades artísticas, recreativas y de entretenimiento; otros servicios; actividades de los hogares como empleadores de personal doméstico; actividades de los hogares como productores de bienes y servicios para uso propio y actividades de organizaciones y organismos extraterritoriales.

c. EPE: Entidades de Propósito Especial (SPE, según sus siglas en inglés). La definición de estas entidades puede consultarse en la guía metodológica del FMI: <https://www.imf.org/external/pubs/ft/bop/2020/pdf/20-26.pdf>. En el caso español se trata fundamentalmente de empresas cuya finalidad principal es la de canalizar inversiones directas.

d. La diferencia entre los importes asignados al total y la suma de los detalles por sector de actividad económica corresponde a información con sector de actividad indeterminado.

17. BALANZA DE PAGOS Y POSICIÓN DE INVERSIÓN INTERNACIONAL
E) Inversión directa según principio direccional

17.43 Inversión directa. Transacciones.
Detalle por sector de actividad económica (a) (d)

Actualización septiembre 2022

Millones de euros

	Inversiones de España en el exterior			Inversiones del exterior en España		
	2019 p	2020 p	2021 p	2019 p	2020 p	2021 p
	1	2	3	4	5	6
TOTAL	24 500	29 748	-895	16 549	12 091	16 022
Agricultura, ganadería, silvicultura y pesca.	2	40	39	50	22	18
Industrias extractivas	-51	688	306	108	-492	-13
Industria manufacturera	-232	7 447	-7 170	5 080	835	-3 646
Suministro de energía eléctrica, gas, vapor y aire acondicionado, agua, actividades de saneamiento, gestión de residuos y descontaminación	300	3 676	-2 950	560	150	1 469
Construcción.	3 275	-1 945	138	207	-233	5 009
Comercio al por mayor y al por menor, reparación de vehículos de motor y motocicletas	-4 866	2 359	2 813	-3 013	1 605	2 277
Transporte y almacenamiento, información y comunicaciones	4 178	-150	-2 056	-42	-1 482	2 278
Hostelería	1 298	-271	344	736	-170	73
Actividades financieras y de seguros	14 730	17 517	4 548	3 067	10 056	4 180
Actividades inmobiliarias, actividades profesionales, científicas, técnicas, administrativas y servicios auxiliares	4 153	299	2 084	8 053	1 516	2 439
Inmuebles	110	-297	19	1 441	1 059	1 857
Otros servicios (b)	408	-45	86	-137	-244	71
Pro-memoria.						
EPE (c)	1 100	-3 630	-1 530	611	-3 623	-2 543

a. Sobre la presentación de la inversión directa según el principio direccional véase el epígrafe 4.2.1 de las notas metodológicas.

b. Otros servicios incluye: administración pública y defensa, seguridad social obligatoria; educación; actividades sanitarias y de servicios sociales; actividades artísticas, recreativas y de entretenimiento; otros servicios; actividades de los hogares como empleadores de personal doméstico; actividades de los hogares como productores de bienes y servicios para uso propio y actividades de organizaciones y organismos extraterritoriales.

c. EPE: Entidades de Propósito Especial (SPE, según sus siglas en inglés). La definición de estas entidades puede consultarse en la guía metodológica del FMI: <https://www.imf.org/external/pubs/ft/bop/2020/pdf/20-26.pdf>. En el caso español se trata fundamentalmente de empresas cuya finalidad principal es la de canalizar inversiones directas.

d. La diferencia entre los importes asignados al total y la suma de los detalles por sector de actividad económica corresponde a información con sector de actividad indeterminado.

17. BALANZA DE PAGOS Y POSICIÓN DE INVERSIÓN INTERNACIONAL
E) Inversión directa según principio direccional

17.44a Inversión directa. Posiciones.
Detalle por zonas económicas y geográficas
Economía inversora inmediata (a)(b)(c)

Actualización septiembre 2022

Millones de euros

	Inversiones de España en el exterior				Inversiones del exterior en España			
	2020 p		2021 p		2020 p		2021 p	
	Total 1	Del cual: EPE(d) 2	Total 3	Del cual: EPE(d) 4	Total 5	Del cual: EPE(d) 6	Total 7	Del cual: EPE(d) 8
TOTAL MUNDIAL	495 373	40 114	508 282	38 921	699 932	44 388	725 272	40 645
Europa	226 512	20 196	239 291	18 725	587 206	20 466	618 934	18 609
UE-27	124 580	7 056	126 345	5 175	456 679	6 814	484 490	4 588
Zona del euro	112 498	6 530	108 205	4 461	435 789	6 781	460 805	4 341
Alemania	20 793	255	18 021	263	75 208	31	73 912	30
Austria	2 823	-	2 829	-	2 393	-0	2 216	-0
Bélgica	4 444	333	4 189	378	16 940	39	17 529	38
Países Bajos	-4 018	519	-4 069	471	100 200	2 705	110 375	1 772
Francia	22 414	1 182	29 795	1 232	68 389	157	77 287	102
Irlanda	12 847	-0	3 702	0	11 886	13	11 685	16
Italia	12 320	8	16 665	8	38 060	-0	34 357	-0
Luxemburgo	14 202	4 040	9 713	1 920	100 226	3 187	112 037	1 774
Portugal	23 800	192	24 759	190	15 051	647	13 371	609
Malta	618	-0	661	-0	1 240	0	1 151	0
Dinamarca	307	-31	346	-15	4 633	267	5 050	244
Suecia	1 919	316	2 807	436	12 822	-0	14 258	-0
Resto de Europa	101 933	13 141	112 946	13 550	130 527	13 652	134 444	14 020
Reino Unido	84 456	11 508	96 386	13 070	90 550	5 623	91 891	6 035
Rusia	511	-	631	-	3 379	-	3 528	-
Suiza	7 282	1 200	6 895	210	30 101	8 029	32 102	7 985
América del norte	86 794	7 610	85 634	8 179	31 801	6 520	29 095	4 308
Estados Unidos	78 348	5 148	75 769	5 409	29 132	5 044	26 596	2 817
América central y del sur	159 689	11 672	159 387	11 335	48 027	17 674	47 125	18 092
Argentina	18 219	859	18 696	748	641	252	592	259
Brasil	41 703	2 325	36 108	2 318	4 041	2 404	4 448	2 399
Chile	19 223	2 274	16 655	2 439	260	1	302	-11
México	37 085	327	42 395	366	19 350	10 320	21 154	10 331
África	5 899	482	5 620	501	698	-344	758	-424
Marruecos	2 431	0	2 553	0	-44	-	41	-
Asia	14 295	154	15 478	181	24 365	72	20 833	61
China	4 647	27	5 185	48	2 364	-0	1 487	-0
India	1 325	89	1 622	95	149	-0	182	-0
Japón	352	-	472	-	6 975	-	7 248	-
NICs	2 962	0	2 842	0	7 967	0	6 160	3
Hong Kong	1 478	-	1 387	-	3 210	0	1 361	1
Oceanía y regiones polares	2 195	-	2 875	-	644	-	1 142	-
OCDE	379 538	33 245	393 605	32 033	636 598	39 672	666 958	35 828
Receptores AOD (e)	174 303	11 800	173 554	11 471	46 967	17 082	45 161	17 428

- : Cantidad igual a cero.

a. Para una explicación detallada del concepto de inversión directa por principio direccional véase el epígrafe 4.2.1 de las notas metodológicas. Para distinguir entre el concepto de economía inversora inmediata y el de última economía inversora se puede consultar la siguiente nota estadística:

<https://www.bde.es/ft/webbde/SES/Secciones/Publicaciones/PublicacionesSeriadadas/NotasEstadisticas/21/Fich/nest15.pdf>

b. La composición de las zonas económicas se detalla en las notas al final del capítulo.

c. La diferencia entre los importes asignados al total mundial y la suma de las zonas geográficas corresponde a información que ha quedado indeterminada geográficamente y a las cantidades de organismos internacionales distintos de los de la Unión Europea.

d. EPE: Entidades de Propósito Especial (SPE, según sus siglas en inglés). La definición de estas entidades puede consultarse en la guía metodológica del FMI:

<https://www.imf.org/external/pubs/ft/bop/2020/pdf/20-26.pdf>. En el caso español se trata fundamentalmente de empresas cuya finalidad principal es la de canalizar inversiones directas.

e. La lista del Comité de Ayuda al Desarrollo (CAD) de destinatarios de Asistencia Oficial para el Desarrollo (AOD) muestra todos los países y territorios elegibles para recibir dicha asistencia. Incluye todos los países de ingresos bajos y medios, basándose en la renta nacional bruta per cápita según lo publicado por el Banco Mundial, con la excepción de los miembros del G8, los miembros de la UE y los países con una fecha firme para ingresar en la UE. La lista también incluye a todos los países menos desarrollados según lo definido por Naciones Unidas <http://www.oecd.org/dac/financing-sustainable-development/development-finance-standards/daclist.htm>

17. BALANZA DE PAGOS Y POSICIÓN DE INVERSIÓN INTERNACIONAL
E) Inversión directa según principio direccional

17.44b Inversión directa. Posiciones.
Detalle por zonas económicas y geográficas
Última economía inversora (a)(b)(c)

Actualización septiembre 2022

Millones de euros

	2018 p		2019 p		2020 p	
	Total 1	Del cual: EPE(d) 2	Total 3	Del cual: EPE(d) 4	Total 5	Del cual: EPE(d) 6
TOTAL MUNDIAL	657 292	54 210	690 718	55 493	699 932	44 388
Europa	438 594	4 230	459 961	3 696	481 593	3 751
UE-27	307 595	3 726	325 467	2 940	340 138	2 973
Zona del euro	288 836	3 490	304 229	2 612	316 765	2 694
Alemania	71 125	27	76 735	27	87 948	26
Austria	1 029	-	1 045	-	1 250	-
Bélgica	10 909	39	11 296	39	12 107	39
Países Bajos	24 281	750	27 171	718	27 153	716
España	18 350	262	17 293	339	16 462	337
Francia	74 369	860	75 367	231	77 789	163
Irlanda	7 496	5	7 043	11	8 220	10
Italia	45 572	323	48 586	-	46 175	-
Luxemburgo	16 717	532	18 952	561	16 701	362
Portugal	12 820	691	14 054	687	16 123	1 041
Malta	406	-	429	-	411	-
Dinamarca	4 560	27	5 089	28	5 275	28
Suecia	10 796	209	12 507	300	14 221	251
Resto de Europa	130 999	504	134 494	756	141 455	778
Reino Unido	96 549	490	101 708	707	104 728	729
Rusia	3 290	-	4 012	-	4 969	-
Suiza	19 432	14	20 923	49	23 690	49
América del norte	89 759	16 286	99 636	17 321	97 088	13 669
Estados Unidos	84 834	16 146	92 305	17 084	89 343	12 625
América central y del sur	67 462	32 541	68 773	32 826	65 440	26 189
Argentina	6 884	237	8 503	313	7 655	361
Brasil	5 825	2 742	6 214	3 098	5 696	3 050
Chile	95	23	62	32	187	50
México	32 661	21 021	32 718	21 292	30 260	18 661
África	1 366	-	1 745	-	1 554	-
Marruecos	94	-	257	-	116	-
Asia	41 339	1 224	39 207	1 681	36 342	669
China	8 794	999	5 323	1 199	4 946	277
India	318	35	438	35	376	-
Japón	11 022	-	11 264	-	11 655	-
NICs	5 935	90	5 024	79	5 481	33
Hong Kong	2 074	90	1 504	79	1 574	33
Oceanía y regiones polares	7 832	-	7 721	-	7 418	-
OCDE	549 669	44 126	584 821	44 268	602 118	38 101
Receptores AOD (e)	76 059	33 587	74 352	34 352	69 633	26 759

- : Cantidad igual a cero.

- Para una explicación detallada del concepto de inversión directa por principio direccional véase el epígrafe 4.2.1 de las notas metodológicas. Para distinguir entre el concepto de economía inversora inmediata y el de última economía inversora se puede consultar la siguiente nota estadística:
<https://www.bde.es/f/webbde/SES/Secciones/Publicaciones/PublicacionesSeriadas/NotasEstadisticas/21/Fich/nest15.pdf>
- La composición de las zonas económicas se detalla en las notas al final del capítulo. Los importes asignados al total mundial, Europa, UE-27, zona del euro y OCDE incluyen el dato de España, que puede ser última economía inversora en el caso de que el inversor directo inmediato pertenezca a un grupo multinacional con matriz última residente en España.
- La diferencia entre los importes asignados al total mundial y la suma de las zonas geográficas corresponde a información que ha quedado indeterminada geográficamente y a las cantidades de organismos internacionales distintos de los de la Unión Europea.
- EPE: Entidades de Propósito Especial (SPE, según sus siglas en inglés). La definición de estas entidades puede consultarse en la guía metodológica del FMI:
<https://www.imf.org/external/pubs/ft/bop/2020/pdf/20-26.pdf>. En el caso español se trata fundamentalmente de empresas cuya finalidad principal es la de canalizar inversiones directas.
- La lista del Comité de Ayuda al Desarrollo (CAD) de destinatarios de Asistencia Oficial para el Desarrollo (AOD) muestra todos los países y territorios elegibles para recibir dicha asistencia. Incluye todos los países de ingresos bajos y medios, basándose en la renta nacional bruta per cápita según lo publicado por el Banco Mundial, con la excepción de los miembros del G8, los miembros de la UE y los países con una fecha firme para ingresar en la UE. La lista también incluye a todos los países menos desarrollados según lo definido por Naciones Unidas <http://www.oecd.org/dac/financing-sustainable-development/development-finance-standards/dacdist.htm>

17. BALANZA DE PAGOS Y POSICIÓN DE INVERSIÓN INTERNACIONAL
E) Inversión directa según principio direccional

17.45 Inversión directa. Transacciones.
Detalle por zonas económicas y geográficas
Economía inversora inmediata (a)(b)(c)

Actualización septiembre 2022

Millones de euros

	Inversiones de España en el exterior				Inversiones del exterior en España			
	2020 p		2021 p		2020 p		2021 p	
	Total 1	Del cual: EPE(d) 2	Total 3	Del cual: EPE(d) 4	Total 5	Del cual: EPE(d) 6	Total 7	Del cual: EPE(d) 8
TOTAL MUNDIAL	29 748	-3 630	-895	-1 530	12 091	-3 623	16 022	-2 543
Europa	14 761	506	1 196	-1 911	439	-11 815	20 980	417
UE-27	11 120	54	-2 686	-2 617	-16 965	-21 247	22 175	-897
Zona del euro	9 661	106	-6 395	-2 803	-17 037	-21 174	20 234	-1 112
Alemania	1 705	319	-4 699	8	1 625	-6	1 666	-1
Austria	1 729	394	53	-	-260	-	-73	-0
Bélgica	61	26	-585	45	1 605	15	207	-1
Países Bajos	-2 318	-222	1 261	147	-15 631	-20 832	6 578	-1 022
Francia	2 084	14	6 800	49	-472	-19	7 709	-56
Irlanda	540	0	-9 034	0	442	1	-454	3
Italia	1 409	0	4 355	-0	-2 389	-	-787	-0
Luxemburgo	3 019	-426	-4 622	-3 049	-2 183	-262	6 941	4
Portugal	1 340	0	590	-3	72	-71	-1 765	-38
Malta	-38	-	-63	-	-209	0	-163	-
Dinamarca	37	-30	38	16	-94	-57	218	-23
Suecia	675	-41	912	123	305	-0	1 001	-
Resto de Europa	3 640	452	3 882	706	17 404	9 432	-1 196	1 314
Reino Unido	2 564	399	2 326	779	5 516	1 855	-3 611	412
Rusia	45	-	97	-	29	-	-15	-
Suiza	338	42	578	-6	12 111	7 577	2 320	902
América del norte	2 032	-3 618	-6 037	217	-1 045	-1 158	-4 745	-3 418
Estados Unidos	797	-3 647	-6 619	120	-355	-1 156	-4 551	-3 415
América central y del sur	8 187	-531	3 526	127	10 706	9 344	2 360	521
Argentina	-364	-293	-70	85	20	9	-17	8
Brasil	4 391	436	-2 170	-29	584	176	574	135
Chile	-127	-78	-1 942	53	-19	-0	41	-11
México	3 263	23	6 249	25	9 298	9 153	1 112	9
África	514	-12	-656	10	88	6	-102	-51
Marruecos	47	-0	91	-0	-16	-	-2	-
Asia	3 065	25	604	27	1 706	-0	-3 100	-12
China	1 748	6	215	17	234	-	-876	-
India	418	-	84	-	39	-0	30	-
Japón	10	-	126	-	361	-0	275	-
NICs	60	-	117	-	779	-0	-1 470	3
Hong Kong	102	-	187	-	583	-0	-1 806	0
Oceanía y regiones polares	1 076	-	464	-	73	-	499	-
OCDE	20 418	-3 730	-227	-1 744	10 477	-3 387	17 827	-2 775
Receptores AOD (e)	11 501	-551	3 671	52	11 344	9 342	1 286	476

- : Cantidad igual a cero.

a. Para una explicación detallada del concepto de inversión directa por principio direccional véase el epígrafe 4.2.1 de las notas metodológicas. Para distinguir entre el concepto de economía inversora inmediata y el de última economía inversora se puede consultar la siguiente nota estadística:

<https://www.bde.es/f/webbde/SES/Secciones/Publicaciones/PublicacionesSeriadas/NotasEstadisticas/21/Fich/nest15.pdf>

b. La composición de las zonas económicas se detalla en las notas al final del capítulo.

c. La diferencia entre los importes asignados al total mundial y la suma de las zonas geográficas corresponde a información que ha quedado indeterminada geográficamente y a las cantidades de organismos internacionales distintos de los de la Unión Europea.

d. EPE: Entidades de Propósito Especial (SPE, según sus siglas en inglés). La definición de estas entidades puede consultarse en la guía metodológica del FMI:

<https://www.imf.org/external/pubs/ft/bop/2020/pdf/20-26.pdf>. En el caso español se trata fundamentalmente de empresas cuya finalidad principal es la de canalizar inversiones directas.

e. La lista del Comité de Ayuda al Desarrollo (CAD) de destinatarios de Asistencia Oficial para el Desarrollo (AOD) muestra todos los países y territorios elegibles para recibir dicha asistencia. Incluye todos los países de ingresos bajos y medios, basándose en la renta nacional bruta per cápita según lo publicado por el Banco Mundial, con la excepción de los miembros del G8, los miembros de la UE y los países con una fecha firme para ingresar en la UE. La lista también incluye a todos los países menos desarrollados según lo definido por Naciones Unidas <http://www.oecd.org/dac/financing-sustainable-development/development-finance-standards/daclist.htm>

NOTAS A LOS CUADROS DEL CAPÍTULO 17. BALANZA DE PAGOS Y POSICIÓN DE INVERSIÓN INTERNACIONAL

Notas generales

Composición de las zonas económicas:

UE-27: Alemania, Austria, Bélgica, Bulgaria, Chipre, Croacia, Dinamarca, Eslovaquia, Eslovenia, Estonia, Finlandia, Francia, Grecia, Hungría, Irlanda, Italia, Letonia, Lituania, Luxemburgo, Malta, Países Bajos, Polonia, Portugal, República Checa, Rumania y Suecia. Además, también incluye el MEDE, el BCE y las instituciones de la Unión Europea.

Zona del euro: Alemania, Austria, Bélgica, Chipre, Eslovaquia, Eslovenia, Estonia, Finlandia, Francia, Grecia, Irlanda, Italia, Letonia, Lituania, Luxemburgo, Malta, Países Bajos y Portugal. Además, también incluye el MEDE y el BCE.

OCDE: Alemania, Australia, Austria, Bélgica, Canadá, Chile, Colombia, Costa Rica, Dinamarca, Eslovaquia, Eslovenia, Estados Unidos de América, Estonia, Finlandia, Francia, Grecia, Hungría, Irlanda, Islandia, Israel, Italia, Japón, Letonia, Lituania, Luxemburgo, México, Noruega, Nueva Zelanda, Países Bajos, Polonia, Portugal, Reino Unido, República Checa, República de Corea, Suecia, Suiza y Turquía.

OPEP: Angola, Arabia Saudita, Argelia, Congo, Ecuador, Emiratos Árabes Unidos, Gabón, Guinea Ecuatorial, Irán, Iraq, Kuwait, Libia, Nigeria y Venezuela.

NICs: Corea del Sur, Hong Kong, Singapur y Taiwán.

ASEAN: Brunéi, Camboya, Filipinas, Indonesia, Laos, Malasia, Myanmar, Singapur, Tailandia y Vietnam.

Definición de las principales rúbricas

Derivados financieros: cualquier instrumento financiero vinculado a otro instrumento financiero específico, indicador o mercancías, a través del cual pueden negociarse riesgos financieros específicos.

Inversión de cartera: transacciones en valores negociables no incluidas en la inversión directa ni en los activos de reserva.

Inversión directa: flujos financieros entre empresas de un mismo grupo.

Otra inversión: incluye, principalmente, préstamos, depósitos, operaciones simultáneas y con pacto de recompra, créditos comerciales y otras cuentas a cobrar y pagar.

Otra renta primaria: Impuestos sobre la producción y la importación y las subvenciones.

Otros activos y pasivos financieros: otras participaciones en el capital que no adoptan la forma de valores y no se incluyen en la inversión de cartera (este es el caso de algunas participaciones en organizaciones internacionales), créditos y anticipos comerciales, otras cuentas pendientes de cobro/pago, los seguros, planes de pensiones y sistemas de garantías normalizadas y las asignaciones de derechos especiales de giro

Otros del BE: derivados, inversión de cartera y otra inversión del Banco de España exceptuando la posición neta frente al Eurosistema.

Posición neta frente al Eurosistema: neto de activos y pasivos del Banco de España frente al conjunto formado por el Banco Central Europeo y los bancos centrales de los otros países de la UEM.

Renta de la inversión: rendimientos de acciones y participaciones en el capital (dividendos, rentas retiradas de cuasisociedades y beneficios reinvertidos) y de la deuda (intereses).

Renta primaria: rentas del trabajo, rentas de la inversión, impuestos sobre la producción y la importación y subvenciones.

Renta secundaria: transferencias personales, impuestos corrientes, cotizaciones y prestaciones sociales, transferencias relacionadas con las operaciones de seguros, cooperación internacional corriente y otras transferencias diversas.

Reservas: activos exteriores denominados en monedas distintas del euro y emitidos por residentes fuera de la UEM disponibles de inmediato para el Banco de España y bajo su control a fin de satisfacer las necesidades de financiación de la balanza de pagos.

CAPÍTULO 18 ESTADÍSTICAS DE ADUANAS

18. ESTADÍSTICAS DE ADUANAS

18.1 Importaciones/introducciones y exportaciones/expediciones

Ministerio de Hacienda

Millones de euros

	Importaciones / introducciones			Exportaciones / expediciones			Saldo		
	Total 1=2+3	Energéticas 2	No energéticas 3	Total 4=5+6	Energéticas 5	No energéticas 6	Total 7=4-1	Energéticas 8=5-2	No energéticas 9=6-3
15	274 772	38 755	236 017	249 794	11 591	238 203	-24 978	-27 164	2 186
16	273 779	30 590	243 189	256 393	9 507	246 886	-17 385	-21 083	3 697
17	302 431	40 578	261 853	276 143	14 422	261 721	-26 288	-26 157	-131
18	319 647	47 866	271 782	285 261	17 366	267 895	-34 387	-30 500	-3 887
19	322 437	44 498	277 939	290 893	16 886	274 006	-31 544	-27 611	-3 933
20	276 925	27 069	249 856	263 628	10 547	253 081	-13 297	-16 522	3 225
21	P 342 787	46 412	296 375	316 609	18 570	298 039	-26 178	-27 842	1 664
21 Ago	P 25 974	4 370	21 604	22 097	1 755	20 342	-3 877	-2 615	-1 262
Sep	P 30 733	3 887	26 846	28 337	1 810	26 527	-2 396	-2 077	-319
Oct	P 32 081	5 092	26 989	28 720	1 990	26 730	-3 361	-3 103	-259
Nov	P 34 516	5 408	29 108	30 309	2 107	28 202	-4 207	-3 301	-906
Dic	P 32 960	5 611	27 350	27 618	2 180	25 439	-5 342	-3 431	-1 911
22 Ene	P 33 124	5 694	27 429	26 601	2 115	24 486	-6 523	-3 579	-2 944
Feb	P 34 172	6 095	28 077	29 920	2 156	27 764	-4 252	-3 939	-313
Mar	P 37 732	7 357	30 375	33 090	3 046	30 044	-4 642	-4 311	-330
Abr	P 37 708	8 371	29 337	31 313	2 840	28 473	-6 394	-5 530	-864
May	P 39 804	7 824	31 979	35 045	2 726	32 319	-4 759	-5 098	340
Jun	P 40 343	8 274	32 069	34 949	3 058	31 892	-5 394	-5 217	-177
Jul	P 38 603	8 858	29 745	32 042	3 193	28 849	-6 561	-5 665	-896
Ago	P 37 028	8 613	28 415	29 091	3 797	25 294	-7 937	-4 816	-3 121
Sep	P 41 597	7 852	33 745	34 621	2 948	31 673	-6 976	-4 904	-2 072
Oct	P 39 910	6 868	33 042	33 058	2 681	30 377	-6 852	-4 188	-2 665
Nov	P 40 693	7 474	33 219	37 380	2 869	34 511	-3 313	-4 605	1 292

18. ESTADÍSTICAS DE ADUANAS

A) Importaciones/introducciones

18.2 Por productos

Ministerio de Hacienda

Millones de euros

	Productos energéticos				Productos no energéticos												
	Total 1=2+5	Total 2=3+4	Inter- medios 3	De consumo 4	Total 5=6+9+14	Bienes intermedios 6=7+8			Bienes de consumo 9=10a12					Bienes de capital 14			
						Total 6=7+8	Agrícolas 7	Indus- triales 8	Total 9=10a12	Alimen- ticios 10	No duraderos 11	Duraderos 12		Total 14	de los que		
												Total 12	del cual auto- móviles 13		Maqui- naria 15	Trans- porte 16	
15	274 772	38 755	38 501	254	236 017	138 899	6 610	132 289	74 494	19 093	28 447	26 954	14 692	22 625	15 453	3 143	
16	273 779	30 590	30 354	236	243 189	139 029	6 386	132 643	80 227	20 443	30 485	29 300	16 462	23 932	15 921	3 572	
17	302 431	40 578	40 312	267	261 853	150 545	6 750	143 796	85 053	21 763	31 638	31 652	17 861	26 254	17 883	4 050	
18	319 647	47 866	47 581	285	271 782	156 623	6 801	149 822	87 992	22 379	32 389	33 224	18 777	27 166	18 873	3 919	
19	322 437	44 498	43 999	499	277 939	158 782	6 871	151 911	90 797	22 690	34 736	33 372	18 432	28 360	19 326	4 324	
20	276 925	27 069	26 808	261	249 856	147 319	6 353	140 966	76 610	20 983	29 333	26 294	12 145	25 927	18 237	3 057	
21	P 342 787	46 412	45 875	537	296 375	175 104	7 873	167 231	91 777	23 250	38 450	30 076	12 970	29 494	20 662	3 526	
21 Ago	P 25 974	4 370	4 347	23	21 604	12 413	704	11 709	7 212	1 890	3 438	1 884	628	1 979	1 423	173	
Sep	P 30 733	3 887	3 850	38	26 846	15 675	655	15 020	8 530	2 117	4 010	2 403	921	2 640	1 930	264	
Oct	P 32 081	5 092	5 073	19	26 989	16 363	702	15 661	8 039	2 066	3 538	2 435	1 017	2 586	1 752	423	
Nov	P 34 516	5 408	5 351	57	29 108	16 749	691	16 059	9 432	2 314	4 084	3 034	1 202	2 927	1 987	419	
Dic	P 32 960	5 611	5 548	62	27 350	15 430	1 053	14 377	9 002	2 181	3 774	3 047	1 254	2 917	2 019	353	
22 Ene	P 33 124	5 694	5 633	61	27 429	16 926	837	16 088	7 943	1 941	3 576	2 426	1 080	2 561	1 779	372	
Feb	P 34 172	6 095	6 036	59	28 077	16 913	985	15 928	8 430	2 073	3 825	2 532	1 144	2 734	1 923	388	
Mar	P 37 732	7 357	7 280	78	30 375	18 453	868	17 586	8 804	2 254	3 667	2 883	1 280	3 118	2 256	352	
Abr	P 37 708	8 371	8 271	99	29 337	18 193	814	17 379	8 407	2 267	3 431	2 709	1 143	2 737	1 916	366	
May	P 39 804	7 824	7 746	79	31 979	19 844	1 066	18 778	9 172	2 564	3 565	3 043	1 382	2 964	2 108	390	
Jun	P 40 343	8 274	8 216	58	32 069	20 162	790	19 372	8 872	2 536	3 339	2 997	1 422	3 035	2 058	444	
Jul	P 38 603	8 858	8 740	117	29 745	18 508	823	17 685	8 426	2 317	3 531	2 578	1 163	2 811	2 044	324	
Ago	P 37 028	8 613	8 536	77	28 415	16 521	991	15 530	9 136	2 502	4 140	2 494	969	2 758	2 087	275	
Sep	P 41 597	7 852	7 794	58	33 745	19 275	1 187	18 088	11 119	2 520	5 128	3 471	1 702	3 350	2 418	401	
Oct	P 39 910	6 868	6 828	41	33 042	19 544	1 255	18 289	10 363	2 542	4 450	3 371	1 608	3 135	2 236	414	
Nov	P 40 693	7 474	7 410	64	33 219	19 370	1 117	18 253	10 246	2 662	4 087	3 497	1 803	3 603	2 434	494	

18. ESTADÍSTICAS DE ADUANAS
A) Importaciones/introducciones

18.3 Distribución geográfica

Ministerio de Hacienda Millones de euros

	1	Unión Europea (UE 27)						7	OCDE				12	13	14	15				
		2=3+7	3	Zona del Euro			Resto de la UE 27		Del cual:			OPEP					Otros países americanos	China	Nuevos países industrializados	
				4	5	6			8	9	10									11
15	274 772	141 580	122 820	36 046	30 063	17 221	18 760	186 990	12 691	12 828	3 221	21 186	8 853	23 665	3 960					
16	273 779	145 228	125 506	36 709	30 942	17 979	19 722	190 263	11 193	12 949	3 648	16 194	8 439	23 840	3 908					
17	302 431	154 964	134 310	38 850	33 396	20 293	20 654	205 424	11 381	13 565	3 934	20 782	10 575	25 829	5 116					
18	319 647	160 844	139 095	40 233	34 664	21 184	21 749	212 665	11 516	13 174	4 133	25 491	11 462	26 911	5 207					
19	322 437	162 095	137 906	39 865	33 519	20 725	24 189	215 752	11 711	15 436	4 359	23 604	9 408	29 143	5 271					
20	276 925	144 117	121 937	34 403	28 975	18 026	22 180	188 451	9 542	14 190	2 894	12 280	8 485	29 403	4 290					
21	P	342 787	170 891	145 388	38 276	34 150	22 619	25 503	226 223	8 631	17 090	2 969	20 749	11 029	34 835	5 277				
21 Ago	P	25 974	11 396	9 809	2 459	2 219	1 431	1 587	15 674	680	1 165	189	1 832	1 479	3 015	372				
21 Sep	P	30 733	15 336	13 083	3 428	2 828	2 040	2 253	20 039	788	1 449	253	1 660	1 191	3 522	475				
21 Oct	P	32 081	16 040	13 455	3 270	3 582	2 079	2 585	21 612	842	2 000	255	2 016	953	2 801	466				
21 Nov	P	34 516	16 369	14 050	3 665	3 334	2 179	2 319	22 265	842	1 967	261	2 710	863	3 786	436				
21 Dic	P	32 960	15 482	13 348	3 173	3 086	2 047	2 133	20 838	841	1 972	285	2 278	869	3 802	488				
22 Ene	P	33 124	14 494	12 113	3 112	2 960	1 790	2 381	20 815	875	2 611	280	2 043	1 039	3 838	603				
22 Feb	P	34 172	15 864	13 470	3 403	3 376	2 250	2 394	22 005	942	2 423	271	2 344	926	3 675	503				
22 Mar	P	37 732	18 160	15 367	3 831	3 619	2 541	2 793	24 731	957	2 966	260	2 707	1 383	3 612	562				
22 Abr	P	37 708	16 184	13 535	3 415	3 195	2 155	2 649	23 625	941	3 364	313	2 889	1 317	3 770	645				
22 May	P	39 804	17 735	15 051	3 856	3 260	2 492	2 684	24 745	856	3 165	350	3 383	1 679	3 948	714				
22 Jun	P	40 343	17 736	14 833	3 617	3 681	2 311	2 903	24 829	1 092	3 164	327	3 444	1 793	4 370	555				
22 Jul	P	38 603	16 328	13 804	3 485	3 030	2 294	2 523	23 002	774	3 094	339	3 543	2 341	3 989	625				
22 Ago	P	37 028	18 829	12 535	2 945	2 823	1 875	2 294	21 044	831	2 879	303	3 707	1 405	4 897	624				
22 Sep	P	41 597	18 485	15 536	4 034	3 657	2 466	2 950	24 766	1 036	2 236	366	3 308	1 967	5 200	633				
22 Oct	P	39 910	18 303	15 483	3 843	4 046	2 414	2 819	24 651	1 051	2 473	373	2 897	1 737	4 194	573				
22 Nov	P	40 693	19 389	16 418	4 063	3 877	2 863	2 970	26 280	960	2 944	374	2 553	1 579	4 114	536				

18. ESTADÍSTICAS DE ADUANAS
B) Exportaciones/expediciones

18.4 Por productos

Ministerio de Hacienda Millones de euros

	1=2+5	Productos energéticos			Productos no energéticos												
		2=3+4	3	4	5=6+9+14	Bienes intermedios			Bienes de consumo				Bienes de capital				
						6=7+8	7	8	9=10+12	10	11	Duraderos		14	de los que		
												Total	Agrícolas		Indus- triales	Total	Alimen- ticios
15	249 794	11 591	9 141	2 450	238 203	123 865	1 633	122 232	92 695	34 273	22 766	35 656	29 941	21 643	13 173	6 816	
16	256 393	9 507	7 455	2 052	246 886	125 185	1 712	123 472	99 012	36 301	24 382	38 329	32 274	22 690	12 782	8 143	
17	276 143	14 422	11 782	2 640	261 721	135 693	1 708	133 985	101 943	38 477	26 348	37 119	30 412	24 085	13 614	8 673	
18	285 261	17 366	14 319	3 047	267 895	140 570	1 862	138 709	102 696	39 076	26 609	37 011	30 216	24 628	14 276	8 502	
19	290 893	16 886	14 145	2 741	274 006	140 391	2 084	138 307	108 000	41 731	28 436	37 834	30 662	25 615	14 278	9 233	
20	263 628	10 547	9 079	1 468	253 081	125 953	2 057	123 896	103 918	43 775	24 515	35 628	28 670	23 209	13 753	6 719	
21	P	316 609	18 570	16 040	2 530	298 039	153 336	2 489	150 847	118 748	47 412	34 313	37 023	28 699	15 258	8 543	
21 Ago	P	22 097	1 755	1 505	250	20 342	10 706	179	10 527	7 857	3 271	3 133	1 452	910	1 779	1 113	518
21 Sep	P	28 337	1 810	1 584	226	26 527	14 157	222	13 935	10 358	3 582	3 330	3 447	2 787	2 011	1 224	611
21 Oct	P	28 720	1 990	1 785	204	26 730	13 256	232	13 024	11 264	3 772	4 009	3 483	2 650	2 210	1 280	741
21 Nov	P	30 309	2 107	1 849	258	28 202	14 412	245	14 167	11 233	4 579	3 286	3 368	2 516	2 558	1 341	1 010
21 Dic	P	27 618	2 180	1 934	246	25 439	12 816	244	12 572	10 319	4 289	3 437	2 593	1 903	2 303	1 294	819
22 Ene	P	26 601	2 115	1 875	240	24 486	13 153	175	12 979	9 455	3 873	2 797	2 785	2 203	1 878	1 089	616
22 Feb	P	29 920	2 156	1 854	302	27 764	14 483	262	14 221	11 126	4 474	3 499	3 152	2 479	2 155	1 272	698
22 Mar	P	33 090	3 046	2 776	270	30 044	15 723	248	15 475	12 141	4 554	4 413	3 174	2 408	2 180	1 361	616
22 Abr	P	31 313	2 840	2 454	387	28 473	15 272	253	15 019	10 941	4 646	3 140	3 155	2 463	2 260	1 411	662
22 May	P	35 045	2 726	2 399	327	32 319	17 890	255	17 635	11 877	4 909	3 621	3 347	2 538	2 552	1 650	695
22 Jun	P	34 949	3 058	2 581	476	31 892	17 157	220	16 937	11 380	4 500	3 201	3 680	2 778	3 355	1 755	1 341
22 Jul	P	32 042	3 193	2 783	410	28 849	16 520	252	16 268	9 984	4 038	2 812	3 133	2 183	2 345	1 560	581
22 Ago	P	29 091	3 797	3 235	562	25 294	13 411	245	13 166	9 498	3 982	3 197	2 318	1 640	2 385	1 368	494
22 Sep	P	34 621	2 948	2 690	258	31 673	15 558	244	15 314	13 178	4 031	5 268	3 878	3 043	2 937	1 523	847
22 Oct	P	33 058	2 681	2 443	238	30 377	15 434	222	15 212	12 461	4 263	4 472	3 726	2 795	2 481	1 498	762
22 Nov	P	37 380	2 869	2 607	262	34 511	15 656	234	15 422	16 034	4 980	6 534	4 520	3 534	2 820	1 738	856

18. ESTADÍSTICAS DE ADUANAS
A) Exportaciones/expediciones

18.5 Distribución geográfica

Ministerio de Hacienda

Millones de euros

	1	Unión Europea (UE 27)						7	OCDE					12	13	14	15	
		2=3+7	3	Zona del Euro			Resto de la UE 27		8	Del cual:								OPEP
				4	5	6				9	10	11						
													Total					
15	249 794	143 500	125 934	27 096	38 650	18 586	17 566	193 072	18 220	11 504	2 470	10 910	9 002	4 384	3 738			
16	256 393	150 223	132 813	29 273	39 048	20 262	17 411	201 858	20 077	11 371	2 404	9 620	7 720	4 878	3 629			
17	276 143	162 644	142 524	30 612	41 415	22 139	20 121	214 765	18 740	12 468	2 445	9 848	9 035	5 953	3 850			
18	285 261	168 946	147 759	30 682	43 441	22 833	21 187	220 844	18 581	12 787	2 530	10 488	9 057	6 278	4 382			
19	290 893	172 033	150 359	31 231	44 146	23 436	21 675	226 961	19 890	13 716	2 729	9 574	8 822	6 800	4 629			
20	263 628	160 068	140 821	29 785	43 014	20 691	19 247	209 739	17 229	12 247	2 542	7 453	6 782	8 182	3 561			
21	P 316 609	P 195 545	P 172 558	P 32 400	P 50 480	P 26 567	P 22 988	P 253 362	P 18 817	P 14 769	P 2 936	P 8 129	P 8 555	P 8 661	P 4 060			
21 Ago	P 22 097	P 13 083	P 11 414	P 1 979	P 3 029	P 1 687	P 1 669	P 17 048	P 1 302	P 1 160	P 175	P 675	P 735	P 700	P 263			
Sep	P 28 337	P 17 957	P 15 900	P 2 652	P 4 558	P 2 434	P 2 057	P 22 837	P 1 595	P 1 259	P 282	P 658	P 729	P 680	P 347			
Oct	P 28 720	P 18 189	P 15 845	P 2 737	P 4 613	P 2 516	P 2 343	P 23 220	P 1 749	P 1 285	P 233	P 667	P 813	P 609	P 340			
Nov	P 30 309	P 18 640	P 16 492	P 3 300	P 4 565	P 2 434	P 2 148	P 24 400	P 1 796	P 1 329	P 335	P 715	P 885	P 809	P 374			
Dic	P 27 618	P 16 860	P 15 017	P 2 603	P 4 406	P 2 121	P 1 843	P 21 962	P 1 489	P 1 368	P 247	P 712	P 814	P 601	P 370			
22 Ene	P 26 601	P 16 922	P 14 920	P 2 742	P 4 182	P 2 296	P 2 003	P 21 626	P 1 696	P 1 228	P 195	P 574	P 711	P 544	P 325			
Feb	P 29 920	P 18 684	P 16 423	P 2 995	P 4 373	P 2 428	P 2 260	P 24 095	P 1 768	P 1 362	P 322	P 829	P 766	P 605	P 370			
Mar	P 33 090	P 21 240	P 18 734	P 3 327	P 5 043	P 2 692	P 2 506	P 26 743	P 1 827	P 1 449	P 285	P 1 031	P 815	P 561	P 412			
Abr	P 31 313	P 19 578	P 17 194	P 3 072	P 4 921	P 2 611	P 2 383	P 25 224	P 1 788	P 1 566	P 330	P 701	P 877	P 647	P 373			
May	P 35 045	P 21 564	P 18 839	P 3 402	P 5 398	P 2 776	P 2 725	P 28 178	P 1 819	P 1 980	P 276	P 800	P 1 112	P 710	P 391			
Jun	P 34 949	P 21 109	P 18 437	P 3 139	P 5 590	P 2 692	P 2 672	P 27 368	P 1 855	P 1 777	P 263	P 687	P 1 126	P 705	P 509			
Jul	P 32 042	P 19 579	P 17 222	P 2 826	P 5 335	P 2 548	P 2 357	P 25 377	P 1 682	P 1 599	P 233	P 617	P 946	P 723	P 551			
Ago	P 29 091	P 17 499	P 15 239	P 2 445	P 4 276	P 2 323	P 2 260	P 22 371	P 1 519	P 1 557	P 248	P 922	P 948	P 627	P 315			
Sep	P 34 621	P 22 417	P 19 699	P 3 572	P 5 305	P 2 961	P 2 718	P 27 880	P 1 843	P 1 637	P 285	P 579	P 954	P 744	P 369			
Oct	P 33 058	P 20 889	P 18 439	P 3 125	P 5 127	P 2 759	P 2 450	P 26 765	P 1 936	P 1 648	P 275	P 645	P 912	P 677	P 427			
Nov	P 37 380	P 24 652	P 21 829	P 3 725	P 5 361	P 2 906	P 2 823	P 30 932	P 1 879	P 1 665	P 298	P 681	P 922	P 778	P 413			

18. ESTADÍSTICAS DE ADUANAS
C) Índices de valor unitario

18.6 Importaciones/introducciones

Ministerio de Asuntos Económicos y Transformación Digital

Base 2005 = 100

	1	Bienes de consumo			5	Bienes de capital	Bienes intermedios					
		2	3	4			6	7	8	No energéticos		
										Total	Industriales	Agrícolas
17	106,1	121,4	123,5	120,8	91,5	102,6	109,0	101,0	101,3	107,2		
18	110,9	122,9	124,0	122,7	93,8	109,0	127,6	104,3	104,7	111,7		
19	110,8	126,2	125,4	126,7	97,5	107,1	123,7	103,2	103,1	114,6		
20	107,4	127,4	122,7	129,5	93,9	102,1	98,3	102,8	102,4	106,9		
21	120,2	133,0	128,7	134,9	97,9	118,9	139,5	114,5	114,3	120,0		
21 Abr	115,8	129,9	127,2	131,3	99,5	113,1	124,5	111,0	110,4	131,8		
May	115,4	129,4	125,5	131,3	93,1	113,5	128,5	110,5	110,6	109,4		
Jun	116,2	127,4	122,7	129,5	98,5	114,5	134,6	110,8	111,3	106,2		
Jul	121,3	130,1	125,7	132,2	98,3	121,3	144,3	116,4	116,6	115,0		
Ago	122,9	134,5	129,6	136,8	101,1	121,8	140,6	116,4	116,0	122,3		
Sep	123,2	134,8	131,5	136,5	93,6	124,1	145,5	119,8	120,0	117,7		
Oct	128,2	135,5	128,4	138,6	97,9	129,9	157,8	123,2	123,1	126,5		
Nov	129,9	137,9	133,3	140,0	99,7	132,2	167,8	123,8	123,8	125,8		
Dic	134,3	143,2	141,0	144,4	107,4	135,9	166,5	127,4	127,4	129,4		
22 Ene	138,7	149,1	144,1	151,4	103,6	140,1	183,7	129,9	129,6	152,1		
Feb	141,4	149,0	146,9	150,2	103,9	144,4	195,2	132,1	132,2	149,4		
Mar	140,5	149,8	147,4	151,2	104,2	142,7	198,0	128,5	129,5	134,1		
Abr	147,3	148,8	149,7	148,9	100,2	153,6	221,8	134,7	136,3	141,4		
May	142,2	147,3	144,8	148,5	102,8	146,1	207,6	130,9	131,7	137,4		
Jun	147,3	148,6	145,2	150,3	103,9	153,1	225,1	135,4	135,7	155,5		
Jul	148,7	146,5	148,6	146,2	103,4	156,2	235,1	134,8	135,6	156,3		
Ago	156,7	160,5	152,9	163,9	110,7	162,7	246,8	138,3	139,0	171,0		
Sep	161,7	168,7	154,8	174,1	115,6	167,0	264,1	145,4	144,5	171,6		
Oct	156,9	166,5	156,7	170,5	106,6	161,9	252,9	143,8	142,3	167,0		
Nov	157,0	172,4	160,5	177,5	116,4	158,1	221,4	142,5	142,3	168,6		

18. ESTADÍSTICAS DE ADUANAS
C) Índices de valor unitario

18.7 Exportaciones/expediciones

Ministerio de Asuntos Económicos y Transformación Digital

Base 2005 = 100

	Total	Bienes de consumo			Bienes de capital	Total	Bienes intermedios			
		Total	Alimenticio	No alimenticio			Energéticos	No energéticos		
								Total	Industriales	Agrícolas
1	2	3	4	5	6	7	8	9	10	
17	108,9	124,2	128,0	123,7	93,0	102,9	114,2	102,1	102,3	98,3
18	112,1	125,8	128,9	125,8	97,5	107,0	134,0	104,9	105,1	101,3
19	112,9	128,5	131,6	128,6	98,6	106,6	128,5	104,8	105,1	101,5
20	112,1	132,5	136,7	132,1	88,6	104,7	107,1	104,6	104,8	98,7
21	121,7	138,4	140,5	139,7	95,3	117,3	145,1	115,0	115,4	106,5
21 Abr	118,0	136,6	145,8	133,0	89,9	112,8	147,3	110,7	111,1	97,3
<i>May</i>	119,5	138,3	147,3	135,3	94,7	113,5	144,3	111,5	111,8	102,1
<i>Jun</i>	120,7	135,1	140,8	133,8	95,0	117,5	153,6	115,0	115,3	109,6
<i>Jul</i>	124,1	137,5	138,3	139,5	96,9	121,4	152,4	118,8	119,2	111,8
<i>Ago</i>	123,1	137,4	138,5	139,6	97,6	119,4	136,3	117,4	118,1	106,9
<i>Sep</i>	124,3	141,8	143,5	142,9	96,0	119,4	148,9	116,8	117,4	99,1
<i>Oct</i>	125,9	143,1	141,2	146,2	98,3	121,7	151,0	118,6	119,1	111,3
<i>Nov</i>	127,8	141,3	137,0	147,7	93,7	127,2	149,2	124,8	125,4	118,4
<i>Dic</i>	130,6	143,6	138,0	152,2	102,8	128,7	153,1	125,7	126,3	119,8
22 Ene	133,0	147,7	143,5	154,5	96,4	131,5	166,9	127,6	128,9	120,2
<i>Feb</i>	133,8	151,1	155,4	151,2	95,6	131,3	169,5	127,6	128,5	116,7
<i>Mar</i>	142,1	155,5	160,0	155,6	101,5	142,1	201,1	135,1	136,8	118,3
<i>Abr</i>	142,7	157,8	165,5	155,7	101,4	141,9	208,7	134,9	136,1	123,6
<i>May</i>	142,9	156,7	163,6	155,1	104,4	142,0	215,9	135,8	136,4	122,2
<i>Jun</i>	144,8	156,8	160,8	157,4	104,8	146,0	237,1	138,0	138,5	130,5
<i>Jul</i>	147,8	160,2	162,4	162,1	100,6	149,3	232,4	140,9	141,7	144,4
<i>Ago</i>	142,4	161,4	164,5	162,8	107,8	138,2	197,2	128,9	131,4	130,1
<i>Sep</i>	148,3	171,7	170,2	175,8	100,3	144,9	202,9	138,1	139,8	123,4
<i>Oct</i>	147,0	164,0	171,1	163,2	99,3	146,9	221,5	139,5	140,6	124,7
<i>Nov</i>	151,6	170,2	165,8	176,7	108,1	149,7	208,6	143,0	144,5	139,2

CAPÍTULO 19 TIPOS DE INTERÉS (EXCLUIDOS LOS QUE APARECEN PUBLICADOS EN LOS
CAPÍTULOS DE MERCADOS FINANCIEROS)

19. TIPOS DE INTERÉS
A) Tipos de interés legales

19.1 (1ª parte) Tipos de interés legales, euribor, y otros tipos de referencia (a)

Porcentajes

		Mercado hipotecario: Tipos de referencia oficiales														Otros tipos de referencia del mercado hipotecario (e)
		Euribor (b)					Tipo de interés basado en el Euro short-term rate (€STR)					Tipo medio préstamos hipotecarios a más de 3 años, adquisición de vivienda libre, Entidades de crédito en España	Tipo medio préstamos a la vivienda entre uno y 5 años. Entidades de crédito en la zona euro (c)	Interest Rate Swap (IRS) a cinco años	Deuda Pública. Rendimiento interno mercado secundario entre 2 y 6 años (d)	Mibor a un año (f)
		Una semana	Un mes	Tres meses	Seis meses	Un año	Una semana	Un mes	Tres meses	Seis meses	Un año					
		1	2	3	4	5	6	7	8	9	10	11	12	13	14	15
20	M	-0,303	1,727	1,573	-0,345	-0,164	-0,303
21	M	-0,569	-0,561	-0,549	-0,523	-0,491	-0,570	-0,569	-0,568	-0,566	-0,561	1,503	1,468	-0,267	-0,357	-0,491
22	M	0,012	0,090	0,342	0,672	1,088	0,052	-0,027	-0,192	-0,356	-0,463	2,058	2,058	1,717	0,833	1,088
22	<i>Ene</i>	-0,576	-0,565	-0,560	-0,527	-0,477	-0,575	-0,579	-0,576	-0,572	-0,567	1,485	1,460	0,098	-0,298	-0,477
	<i>Feb</i>	-0,571	-0,553	-0,532	-0,476	-0,335	-0,575	-0,576	-0,577	-0,573	-0,568	1,481	1,460	0,537	-0,161	-0,335
	<i>Mar</i>	-0,569	-0,544	-0,495	-0,418	-0,237	-0,580	-0,578	-0,578	-0,575	-0,570	1,513	1,490	0,710	-0,024	-0,237
	<i>Abr</i>	-0,569	-0,537	-0,448	-0,311	0,013	-0,583	-0,584	-0,579	-0,577	-0,571	1,540	1,530	1,239	0,129	0,013
	<i>May</i>	-0,568	-0,546	-0,386	-0,144	0,287	-0,586	-0,585	-0,582	-0,579	-0,573	1,624	1,720	1,429	0,395	0,287
	<i>Jun</i>	-0,570	-0,525	-0,239	0,162	0,852	-0,579	-0,582	-0,583	-0,580	-0,574	1,799	1,860	1,976	0,676	0,852
	<i>Jul</i>	-0,457	-0,306	0,037	0,466	0,992	-0,440	-0,548	-0,572	-0,575	-0,573	1,986	2,030	1,633	0,916	0,992
	<i>Ago</i>	-0,071	0,022	0,395	0,837	1,249	-0,081	-0,085	-0,393	-0,487	-0,529	2,198	2,260	1,721	1,091	1,249
	<i>Sep</i>	0,424	0,574	1,011	1,596	2,233	0,662	0,300	-0,101	-0,342	-0,457	2,410	2,440	2,598	1,459	2,233
	<i>Oct</i>	0,696	0,915	1,428	1,997	2,629	0,656	0,655	0,286	-0,136	-0,355	2,666	2,590	3,020	1,742	2,629
	<i>Nov</i>	1,375	1,423	1,825	2,321	2,828	1,404	1,290	0,764	0,182	-0,195	2,877	2,810	2,809	1,988	2,828
	<i>Dic</i>	1,595	1,724	2,063	2,560	3,018	1,907	1,553	1,182	0,537	-0,021	3,116	3,040	2,836	2,084	3,018
23	<i>Ene</i>	1,888	1,981	2,345	2,858	3,337	1,905	1,903	1,612	0,942	0,197	2,881	2,345	3,337

(a) Los datos de los tipos de referencia oficiales del mercado hipotecario (Orden EHA/2899/2011 y CBE 5/2012) tienen carácter oficial al publicarse en el Boletín Oficial del Estado. Hasta ese momento son provisionales y su difusión en este cuadro se realiza a efectos informativos exclusivamente.

(b) Con el fin de coincidir con la información difundida en el BOE, las columnas de este cuadro que contienen las series de los nuevos plazos del Euribor (una semana, un mes, tres meses, seis meses), incorporados por la Orden ETD/699/2020, muestran observaciones desde enero de 2021. Las series estadísticas completas, con datos previos, están disponibles en el cuadro 9.1 de la publicación de Indicadores Económicos y en el cuadro 1.15 del Boletín Estadístico.

(c) Este tipo corresponde al elaborado y publicado por el BCE desplazado un mes a efectos de su utilización como tipo de referencia del mercado hipotecario. Según lo establecido en el anexo 8 de la Circular 5/2012 de Banco de España, este índice no se corregirá en el caso de que el BCE modificara posteriormente el tipo publicado.

(d) Este tipo de interés oficial de referencia se define como la media ponderada por volúmenes nominales de negociación de los rendimientos internos de los valores emitidos por el Estado con vencimiento residual entre 2 y 6 años, negociados en operaciones simples al contado en los seis meses inmediatamente anteriores. Esta media se toma del dato del índice RODE "Deuda Pública de 2 a 6 años (S)" que es calculado por Sociedad de Bolsas, S.A. y publicado en la página web de BME Renta Variable desde mayo de 2021.

(e) Para consultar otros tipos que dejaron de tener la consideración de tipos de referencia oficiales del mercado hipotecario, véanse publicaciones anteriores a enero de 2021.

(f) Este tipo de interés dejó de tener la consideración de tipo de referencia oficial del mercado hipotecario para los préstamos formalizados a partir del 1 de enero de 2000.

19. TIPOS DE INTERÉS
A) Tipos de interés legales

19.1 (cont.) Tipos de interés legales, euribor, y otros tipos de referencia

Porcentajes

		Tipos legales				Índices o tipos de referencia para el cálculo del valor de mercado en la compensación por riesgo de tipo de interés de los préstamos hipotecarios (g)										
		Interés legal 16	Interés Ley enjuiciamiento civil 17	Interés de demora a efectos tributarios 18	Interés de demora en operaciones comerciales Ley 3/04 (h) 19	Interest Rate Swap (IRS)										
						un año (i) 20	dos años 21	tres años 22	cuatro años 23	cinco años 24	siete años 25	diez años 26	quince años 27	veinte años 28	treinta años 29	
20	M	3,00	5,00	3,7500	8,00	-0,460	-0,405	-0,402	-0,384	-0,345	-0,269	-0,141	0,047	0,125	0,093	
21	M	3,00	5,00	3,7500	8,00	-0,535	-0,454	-0,391	-0,329	-0,267	-0,140	0,049	0,279	0,374	0,359	
22	M	3,00	5,00	3,7500	8,00	1,052	1,468	1,592	1,662	1,717	1,797	1,918	2,009	1,912	1,641	
22	<i>Ene</i>	3,00	5,00	3,7500	8,00	-0,482	-0,243	-0,077	0,028	0,098	0,215	0,377	0,543	0,581	0,500	
	<i>Feb</i>	3,00	5,00	3,7500	8,00	-0,334	0,120	0,350	0,469	0,537	0,627	0,747	0,857	0,848	0,722	
	<i>Mar</i>	3,00	5,00	3,7500	8,00	-0,240	0,268	0,493	0,621	0,710	0,830	0,993	1,130	1,084	0,867	
	<i>Abr</i>	3,00	5,00	3,7500	8,00	0,024	0,740	1,027	1,161	1,239	1,345	1,487	1,599	1,529	1,286	
	<i>May</i>	3,00	5,00	3,7500	8,00	0,313	0,948	1,188	1,329	1,429	1,575	1,761	1,899	1,819	1,547	
	<i>Jun</i>	3,00	5,00	3,7500	8,00	0,850	1,544	1,763	1,885	1,976	2,094	2,254	2,379	2,287	2,045	
	<i>Jul</i>	3,00	5,00	3,7500	8,00	0,905	1,287	1,412	1,525	1,633	1,792	1,995	2,182	2,117	1,863	
	<i>Ago</i>	3,00	5,00	3,7500	8,00	1,206	1,542	1,611	1,666	1,721	1,813	1,947	2,069	1,977	1,738	
	<i>Sep</i>	3,00	5,00	3,7500	8,00	2,187	2,543	2,569	2,579	2,598	2,620	2,682	2,702	2,532	2,169	
	<i>Oct</i>	3,00	5,00	3,7500	8,00	2,539	2,902	2,955	2,986	3,020	3,065	3,137	3,150	2,942	2,506	
	<i>Nov</i>	3,00	5,00	3,7500	8,00	2,717	2,911	2,861	2,823	2,809	2,802	2,844	2,865	2,696	2,316	
	<i>Dic</i>	3,00	5,00	3,7500	8,00	2,942	3,058	2,951	2,877	2,836	2,788	2,787	2,737	2,532	2,131	
23	<i>Ene</i>	3,25	5,25	4,0625	10,50	3,194	3,230	3,054	2,943	2,881	2,820	2,820	2,796	2,623	2,259	

(g) Estos tipos de referencia (Orden EHA/2899/2011 y CBE 5/2012) se difunden exclusivamente a efectos informativos hasta su difusión en el Boletín Oficial del Estado.

(h) El tipo correspondiente a febrero de 2013 será aplicable hasta el 23 de febrero, y para el resto del mes se aplicará el correspondiente a marzo de 2013, en virtud de la reciente modificación de la Ley 3/04.

(i) Este tipo junto con el de la columna 11 se utiliza para el cálculo del diferencial a aplicar en el caso de cancelaciones anticipadas de préstamos.

19. TIPOS DE INTERÉS
A) Tipos de interés legales

19.1 (cont.) Tipos de interés legales, euribor, y otros tipos de referencia

Fecha publicación BOE					
	Tipos cols. 1 a 10 13 y 15	Tipos cols. 11 y 12	Tipo col. 14	Tipos cols. 20 a 29	
	30	31	32	33	
22 Ene	2-02-22	18-02-22	3-02-22	9-02-22	
<i>Feb</i>	2-03-22	18-03-22	3-03-22	10-03-22	
<i>Mar</i>	2-04-22	21-04-22	5-04-22	8-04-22	
<i>Abr</i>	4-05-22	20-05-22	4-05-22	11-05-22	
<i>May</i>	2-06-22	18-06-22	3-06-22	10-06-22	
<i>Jun</i>	2-07-22	20-07-22	5-07-22	5-07-22	
<i>Jul</i>	2-08-22	19-08-22	3-08-22	9-08-22	
<i>Ago</i>	2-09-22	20-09-22	3-09-22	8-09-22	
<i>Sep</i>	4-10-22	20-10-22	5-10-22	11-10-22	
<i>Oct</i>	3-11-22	18-11-22	3-11-22	10-11-22	
<i>Nov</i>	2-12-22	20-12-22	3-12-22	3-12-22	
<i>Dic</i>	3-01-23	19-01-23	4-01-23	4-01-23	
23 Ene	2-02-23	...	3-02-23	...	

19. TIPOS DE INTERÉS
A) Tipos de interés legales

19.2 Tipos de interés de referencia del mercado hipotecario (no oficiales) y otros tipos de interés

Porcentajes

	Tipos referencia mercado hipotecario Resolución DGTFP 20/6/1986			Deuda pública índice nominal para pagos semestrales (R.DGTFP 5/12/89) (a)	Preferenciales		Otros tipos de referencia			Régimen fiscal activos financ. Rend.mixto (art 63 Reg. Imp Sdades y art 91 Reg. IRPF)		
	Crédito tipo medio trimestral	Emisión			Bancos	Cajas de ahorros	Crédito al consumo		Tipo pasivo de cajas de ahorros (Indicador CECA)	Plazo igual o inferior a 4 años	Plazo desde 4 a 7 años	Plazo desde 7 a 10 años
		Cédulas hipotecarias	Deuda Púb. interior 3 a 6 años				Bancos	Cajas de ahorros				
1	2	3	4	5	6	7	8	9	10	11	12	
17	1,000	0,197	0,250	0,073	-0,022	0,170	1,232
18	1,250	0,210	0,366	0,217	-0,049	0,328	1,194
19	0,750	0,062	-0,289	-0,264	-0,382	-0,265	0,169
20	0,500	0,080	-0,309	-0,357	-0,359	-0,221	0,210
21	0,250	0,074	-0,279	-0,343	-0,410	-0,297	0,261
22	2,250	2,266	2,034	2,073	1,446	1,782	2,250
22 Ene	...	0,020	-0,254	-0,298	-0,337	-0,091	0,309
Feb	...	0,044	-0,106	-0,161	-0,337	-0,091	0,309
Mar	0,250	0,055	0,003	-0,024	-0,337	-0,091	0,309
Abr	...	0,055	0,180	0,129	0,274	0,465	1,046
May	...	0,181	0,437	0,395	0,274	0,465	1,046
Jun	0,500	0,284	0,701	0,676	0,274	0,465	1,046
Jul	...	0,305	0,909	0,914	0,824	1,876	1,637
Ago	...	0,338	1,131	1,088	0,824	1,876	1,637
Sep	1,250	1,449	1,497	1,454	0,824	1,876	1,637
Oct	...	1,474	1,725	1,734	1,446	1,782	2,250
Nov	...	1,501	1,983	1,978	1,446	1,782	2,250
Dic	2,250	2,266	2,034	2,073	1,446	1,782	2,250
23 Ene	1,881	2,134	2,645

(a) El índice nominal para pagos semestrales se calcula, desde mayo de 2021, a partir del índice mensual de Deuda Pública de dos a seis años (S) calculado por Sociedad de Bolsas,S.A. perteneciente a Bolsas y Mercados Españoles.

19. TIPOS DE INTERES
B) Tipos de interés aplicados por las IFM a residentes en la UEM

19.3 Tipos de interés (TEDR) (a) de nuevas operaciones Préstamos y créditos a hogares e ISFLSH y sociedades no financieras. Entidades de crédito y EFC

Porcentajes

	Hogares e ISFLSH										Sociedades no financieras (b)		
	Vivienda (b)			Tarjetas de crédito	Consumo (c)			Otros fines (b)			Nuevas operaciones	Renegociaciones	Otras operaciones
	Nuevas operaciones	Renegociaciones	Otras operaciones		Créditos (b)			Nuevas operaciones	Renegociaciones	Otras operaciones			
				Nuevas operaciones	Renegociaciones	Otras operaciones	8				9	10	11
1	2	3	4	5	6	7	8	9	10	11	12	13	
11	3,58	20,45	8,57	5,94	3,81
12	2,81	20,90	7,76	5,81	3,35
13	2,99	20,68	8,90	5,58	3,34
14	2,56	2,62	2,54	21,17	7,74	3,87	8,07	4,64	5,68	4,58	2,57	1,86	2,61
15	1,98	1,91	1,99	21,13	7,56	4,79	7,61	3,77	3,80	3,77	2,37	3,33	2,28
16	1,91	1,81	1,92	20,84	7,12	6,00	7,13	3,62	3,86	3,61	2,00	2,63	1,96
17	1,83	1,69	1,84	20,80	7,24	5,99	7,26	3,36	4,11	3,32	1,83	2,34	1,82
18	1,99	1,80	2,00	19,98	6,92	5,12	6,95	3,27	3,80	3,24	1,70	2,32	1,67
19	1,69	1,55	1,69	19,67	6,66	8,43	6,64	3,04	3,07	3,04	1,43	1,69	1,42
20	1,51	1,65	1,51	18,06	6,32	7,01	6,30	2,77	2,90	2,76	1,54	1,59	1,54
21 Dic	1,38	1,69	1,38	18,42	6,10	7,40	6,08	2,44	3,70	2,42	1,24	2,30	1,17
22 Ene	1,44	1,64	1,44	18,33	6,60	7,90	6,60	3,09	4,07	3,07	1,44	2,81	1,35
Feb	1,52	1,66	1,52	18,20	6,27	8,29	6,27	3,07	4,28	3,05	1,19	2,86	1,09
Mar	1,54	1,74	1,53	18,08	6,55	8,62	6,54	2,75	4,24	2,72	1,26	2,72	1,19
Abr	1,55	1,74	1,54	18,14	6,65	8,66	6,64	3,08	4,24	3,06	1,32	2,52	1,25
May	1,65	1,80	1,65	18,13	6,64	7,82	6,64	3,16	3,41	3,15	1,37	2,75	1,29
Jun	1,70	1,96	1,69	18,15	6,59	7,72	6,59	3,03	3,85	3,02	1,49	2,39	1,42
Jul	1,80	2,04	1,80	18,22	6,82	7,66	6,82	3,16	3,89	3,15	1,67	2,37	1,62
Ago	2,03	2,11	2,03	18,16	7,09	8,49	7,09	3,76	4,47	3,75	1,60	3,02	1,52
Sep	2,21	2,15	2,21	18,01	7,01	8,83	7,00	3,94	3,48	3,96	2,31	3,05	2,26
Oct	2,51	2,39	2,52	18,01	7,25	8,97	7,24	4,84	3,58	4,88	2,82	3,38	2,79
Nov	2,70	2,43	2,72	17,99	6,89	8,79	6,89	4,93	4,26	4,96	3,09	3,67	3,05
Dic	P 2,91	2,79	2,92	17,99	7,13	8,88	7,12	4,78	4,86	4,78	3,37	3,57	3,36

a. Los tipos TEDR no incluyen los gastos conexos, tales como las primas por seguros de amortización y las comisiones que compensen costes directos relacionados. La finalidad de los tipos TEDR es básicamente proporcionar al Eurosistema información relevante para el análisis de la transmisión de la política monetaria pero no son, a diferencia de los tipos TAE, una referencia adecuada ni comparable del coste total para los clientes de la financiación concedida.

b. Excluye descubiertos, líneas de crédito y tarjetas de crédito de pago aplazado y 'revolving'.

c. Excluye descubiertos y líneas de crédito.

19. TIPOS DE INTERES
B) Tipos de interés aplicados por las IFM a residentes en la UEM

19.4 Tipos de interés (TEDR) (a) de nuevas operaciones. Préstamos y créditos a hogares e ISFLSH. Entidades de crédito y EFC

Porcentajes

	T E D R																
	Descubiertos y líneas de crédito	Crédito a la vivienda					Crédito al consumo					Crédito para otros fines					
		Tipo medio ponderado	Hasta 1 año	Más de 1 y hasta 5 años	Más de 5 y hasta 10 años	Más de 10 años	Tarjetas de crédito y Tarjetas 'revolving'(b)	Créditos				Tipo medio ponderado	Hasta 1 año	Más de 1 y hasta 5 años	Más de 5 años	Del cual: empresarios individuales	
								Tipo medio ponderado	Hasta 1 año	Más de 1 y hasta 5 años	Más de 5 años					Total	Hasta 1 año
1	2	3	4	5	6	7	8	9	10	11	12	13	14	15	16	17	
13	4,85	2,99	2,84	3,13	5,85	4,62	20,68	8,90	6,38	9,84	9,54	5,58	5,13	6,63	7,95	6,45	6,17
14	4,77	2,56	2,40	2,69	6,64	4,36	21,17	7,74	5,12	9,38	8,13	4,64	4,36	5,07	6,25	5,42	5,26
15	3,93	1,98	1,78	2,08	5,37	2,75	21,13	7,56	4,39	9,14	8,24	3,77	3,40	4,48	5,37	4,54	4,22
16	3,47	1,91	1,59	1,87	3,83	2,20	20,84	7,12	3,27	8,45	8,04	3,62	3,07	4,74	4,39	4,04	3,72
17	3,39	1,83	1,59	1,58	3,71	2,33	20,80	7,24	3,33	8,49	7,89	3,36	2,80	4,21	4,17	3,44	2,85
18	3,12	1,99	1,67	1,72	3,49	2,35	19,98	6,92	2,79	7,98	7,60	3,27	2,48	4,68	4,25	3,31	2,54
19	2,90	1,69	1,56	1,51	3,60	1,75	19,67	6,66	2,92	7,72	7,25	3,04	2,52	4,07	3,45	3,19	2,54
20	2,34	1,51	1,41	1,31	3,19	1,58	18,06	6,32	2,74	7,07	7,24	2,77	2,21	3,52	3,21	2,66	2,10
21 Dic	2,07	1,38	1,31	1,31	3,13	1,34	18,42	6,10	2,72	7,03	6,63	2,44	2,01	3,38	2,66	2,33	1,80
22 Ene	2,06	1,44	1,32	1,43	4,11	1,33	18,33	6,60	3,37	7,19	7,04	3,09	2,75	3,80	3,25	3,09	2,83
Feb	2,04	1,52	1,33	1,61	4,13	1,35	18,20	6,27	3,03	7,03	6,74	3,07	2,54	3,58	3,26	3,17	2,37
Mar	2,06	1,54	1,40	1,66	4,00	1,39	18,08	6,55	3,68	7,05	6,75	2,75	2,00	3,80	3,14	2,73	1,86
Abr	2,11	1,55	1,35	1,67	4,11	1,44	18,14	6,65	3,84	7,18	6,85	3,08	2,74	3,53	3,26	3,23	2,83
May	2,13	1,65	1,44	1,79	4,14	1,54	18,13	6,64	3,56	7,18	6,90	3,16	2,49	4,06	3,37	3,29	2,41
Jun	2,33	1,70	1,56	1,82	3,78	1,59	18,15	6,59	3,41	7,09	6,97	3,03	2,40	4,08	3,43	3,13	2,23
Jul	2,55	1,80	1,89	2,08	4,03	1,61	18,22	6,82	3,79	7,44	7,14	3,16	2,68	4,74	3,34	3,77	3,13
Ago	2,66	2,03	2,13	2,27	4,59	1,81	18,16	7,09	4,16	7,63	7,39	3,76	2,99	5,23	4,69	4,02	3,10
Sep	4,48	2,21	2,22	2,54	4,74	1,96	18,01	7,01	3,80	7,38	7,37	3,94	2,93	5,78	4,74	3,66	2,69
Oct	4,73	2,51	2,47	3,16	4,79	2,19	18,01	7,25	4,22	7,51	7,66	4,84	4,10	5,92	5,25	4,89	4,20
Nov	4,80	2,70	2,78	3,52	4,59	2,33	17,99	6,89	3,01	7,58	7,79	4,93	3,97	6,46	5,38	4,99	4,11
Dic	P 5,17	2,91	3,05	3,59	4,02	2,57	17,99	7,13	3,40	7,85	8,07	4,78	4,08	6,39	5,09	4,67	3,79

Nota: Los plazos van referidos al período inicial de fijación del tipo. Por ejemplo, un préstamo a 15 años a tipo variable revisable anualmente se clasifica en el plazo 'hasta un año'.

a. Los tipos TEDR no incluyen los gastos conexos, tales como las primas por seguros de amortización y las comisiones que compensen costes directos relacionados. La finalidad de los tipos TEDR es básicamente proporcionar al Eurosistema información relevante para el análisis de la transmisión de la política monetaria pero no son, a diferencia de los tipos TAE, una referencia adecuada ni comparable del coste total para los clientes de la financiación concedida.

b. Tarjetas para las que los titulares han solicitado el pago aplazado y tarjetas 'revolving'. Si bien no se dispone de su finalidad, se estima que ésta es fundamentalmente de consumo. De hecho, hasta junio de 2010 se incluía en el crédito al consumo hasta 1 año.

19. TIPOS DE INTERES
B) Tipos de interés aplicados por las IFM a residentes en la UEM

19.5 Tipos de interés (TEDR) (a) de nuevas operaciones. Préstamos y créditos a las sociedades no financieras. Entidades de crédito y EFC

Porcentajes

	T E D R													
	Descubiertos y líneas de crédito	Tarjetas de crédito de pago aplazado	Otros créditos hasta 250 mil euros				Otros créditos entre 250 mil y 1 millón de euros				Otros créditos de más de 1 millón de euros			
			Tipo medio ponderado	Hasta 1 año	Más de 1 y hasta 5 años	Más de 5 años	Tipo medio ponderado	Hasta 1 año	Más de 1 y hasta 5 años	Más de 5 años	Tipo medio ponderado	Hasta 1 año	Más de 1 y hasta 5 años	Más de 5 años
12	3,52	17,41	5,22	5,20	5,83	4,78	3,99	3,90	5,32	4,05	2,72	2,61	4,59	3,08
13	3,38	16,51	5,12	5,08	5,69	6,74	3,88	3,83	4,33	4,96	2,73	2,69	2,74	3,86
14	3,14	16,36	4,18	4,18	4,12	4,32	2,79	2,78	2,78	3,12	1,99	1,99	1,54	2,35
15	2,34	17,11	3,26	3,26	3,29	3,19	2,05	2,04	2,04	2,22	1,96	1,97	1,79	1,95
16	1,66	18,42	2,64	2,61	2,97	2,75	1,79	1,77	1,88	1,86	1,60	1,56	1,61	1,85
17	1,55	18,66	2,33	2,29	2,87	2,69	1,68	1,63	1,72	2,00	1,51	1,56	1,30	1,36
18	1,74	18,10	2,05	2,00	2,79	2,10	1,50	1,46	1,51	1,81	1,53	1,69	0,91	1,64
19	1,56	16,01	1,87	1,81	2,93	2,62	1,40	1,36	1,55	1,61	1,23	1,15	1,86	1,31
20	1,44	16,40	1,87	1,79	2,35	2,68	1,51	1,42	1,69	1,91	1,37	1,39	1,11	1,50
21 Dic	1,55	16,62	1,69	1,64	2,60	2,23	1,29	1,28	1,37	1,36	1,04	1,04	1,09	0,99
22 Ene	1,50	17,28	1,92	1,89	2,63	2,36	1,36	1,33	1,51	1,51	1,02	0,96	1,31	1,08
Feb	1,51	17,25	1,70	1,64	2,55	2,40	1,35	1,31	1,43	1,61	0,83	0,72	0,96	1,45
Mar	1,51	17,19	1,72	1,66	2,52	2,47	1,36	1,28	1,56	1,71	0,99	0,89	1,10	1,63
Abr	1,52	17,30	1,91	1,87	2,71	2,61	1,43	1,37	1,59	1,75	0,92	0,82	0,71	1,95
May	1,52	17,08	1,76	1,68	2,82	2,67	1,44	1,35	1,66	2,02	1,08	0,92	1,60	1,53
Jun	1,59	17,37	1,79	1,72	3,13	2,89	1,53	1,45	1,92	2,19	1,28	1,24	1,40	1,64
Jul	1,61	17,72	1,99	1,94	3,45	3,16	1,70	1,61	2,31	2,53	1,47	1,47	1,12	1,91
Ago	1,77	18,05	1,96	1,91	3,83	3,34	1,83	1,79	2,22	2,59	1,27	1,23	1,28	2,41
Sep	2,11	17,67	2,47	2,40	4,44	3,67	2,29	2,23	2,87	2,92	2,18	2,18	1,72	3,51
Oct	2,35	17,70	2,98	2,92	5,09	4,14	2,80	2,76	3,42	3,25	2,67	2,68	2,62	2,53
Nov	2,47	17,87	3,28	3,20	5,67	4,52	3,20	3,18	3,51	3,43	2,90	2,85	3,63	2,45
Dic	P 2,68	17,78	3,53	3,47	5,66	4,61	3,36	3,33	3,89	3,60	3,26	3,23	3,32	3,80

Nota: Los plazos van referidos al período inicial de fijación del tipo. Por ejemplo, un préstamo a 15 años a tipo variable revisable anualmente se clasifica en el plazo 'hasta un año'.

a. Los tipos TEDR no incluyen los gastos conexos, tales como las primas por seguros de amortización y las comisiones que compensen costes directos relacionados. La finalidad de los tipos TEDR es básicamente proporcionar al Eurosistema información relevante para el análisis de la transmisión de la política monetaria pero no son, a diferencia de los tipos TAE, una referencia adecuada ni comparable del coste total para los clientes de la financiación concedida.

b. Hasta mayo de 2010, inclusive, esta columna incluye sólo descubiertos en cuenta (véase nota de novedades del Boletín Estadístico de julio-agosto de 2010).

c. Tarjetas para las que los titulares han solicitado el pago aplazado, con un tipo de interés normalmente superior al 0%.

19. TIPOS DE INTERES

B) Tipos de interés aplicados por las IFM a residentes en la UEM

19.6 Tipos de interés TAE de nuevas operaciones.

Préstamos y créditos a hogares e ISFLSH y Sociedades no financieras. Entidades de crédito y EFC (a)(b)

Porcentajes

	TAE					
	Hogares e ISFLSH			Sociedades no financieras		
	Vivienda	Consumo (c)	Otros Fines	Otros créditos hasta 250 mil euros	Otros créditos entre 250 mil y 1 millón de euros	Otros créditos de más de 1 millón de euros
1	2	3	4	5	6	
12	2,93	8,31	6,23	5,67	4,27	3,00
13	3,16	9,52	5,92	5,54	4,03	2,83
14	2,64	9,10	4,93	4,52	2,91	2,10
15	2,31	8,45	4,19	3,59	2,20	2,07
16	2,18	8,05	4,27	3,28	1,91	1,63
17	2,05	8,27	4,01	2,93	1,80	1,56
18	2,24	8,31	3,72	2,67	1,70	1,59
19	1,93	7,91	3,47	2,58	1,55	1,26
20	1,67	7,57	3,12	2,55	1,66	1,43
21 Dic	1,50	7,30	2,80	2,30	1,41	1,12
22 Ene	1,54	7,66	3,83	3,00	1,64	1,05
Feb	1,63	7,49	3,53	2,34	1,48	0,87
Mar	1,62	7,57	3,18	2,32	1,49	1,11
Abr	1,65	7,73	3,78	2,91	1,59	0,99
May	1,75	7,69	3,73	2,39	1,56	1,12
Jun	1,81	7,67	3,53	2,59	1,69	1,45
Jul	1,91	7,94	3,79	3,30	1,96	1,64
Ago	2,16	8,26	4,46	2,73	2,00	1,44
Sep	2,36	8,01	4,45	3,24	2,48	2,47
Oct	2,63	8,34	5,74	4,51	3,09	2,95
Nov	2,85	8,10	5,67	4,23	3,42	3,19
Dic P	3,12	8,44	5,37	4,41	3,60	3,52

Nota: Los plazos van referidos al período inicial de fijación del tipo. Por ejemplo, un préstamo a 15 años a tipo variable revisable anualmente, se clasifica en el plazo 'hasta un año'.

a. TAE:Tasa anual equivalente.

b. Excluye descubiertos, líneas de crédito y tarjetas de crédito con pago aplazado y 'revolving'.

c. Hasta mayo de 2010, inclusive, esta columna incluye el crédito concedido a través de tarjetas de crédito (véase nota de novedades del Boletín Estadístico de julio-agosto de 2010). Los tipos de interés efectivo de tarjetas de crédito se publican en los cuadros 19.3 columna 4 y 19.4 columna 7.

19. TIPOS DE INTERES

B) Tipos de interés aplicados por las IFM a residentes en la UEM

19.7 Tipos de interés (TEDR) (a) de nuevas operaciones.

Depósitos de hogares e ISFLSH y sociedades no financieras. Entidades de crédito y EFC

Porcentajes

	Hogares e ISFLSH						Sociedades no financieras					Hogares e ISFLSH y sociedades no financieras. Cesiones temporales	
	A la vista (b)	A plazo				Cesiones temporales	A la vista (b)	A plazo			Cesiones temporales		
		Tipo medio ponderado	Hasta 1 año	Más de 1 y hasta 2 años	Más de 2 años			Tipo medio ponderado	Hasta 1 año	Más de 1 y hasta 2 años			Más de 2 años
1	2	3	4	5	6	7	8	9	10	11	12	13	
11	0,28	2,79	2,73	3,11	2,64	0,86	0,61	2,13	2,10	3,09	2,41	1,00	0,99
12	0,21	2,83	2,97	2,69	1,96	1,39	0,37	2,08	2,05	3,00	2,24	1,32	1,32
13	0,22	1,50	1,23	1,62	1,85	0,49	0,35	1,30	1,27	1,66	1,37	0,75	0,73
14	0,17	0,66	0,59	0,75	0,83	0,42	0,31	0,51	0,50	0,58	0,50	0,46	0,46
15	0,12	0,39	0,35	0,48	0,24	0,42	0,24	0,31	0,29	0,38	0,66	0,12	0,15
16	0,06	0,11	0,10	0,13	0,07	0,15	0,15	0,13	0,11	0,14	0,48	0,05	0,06
17	0,04	0,08	0,07	0,10	0,08	0,02	0,10	0,16	0,17	0,05	0,33	-0,01	-0,02
18	0,03	0,05	0,05	0,06	0,17	-0,15	0,08	0,37	0,39	0,03	0,74	-0,24	-0,24
19	0,03	0,04	0,02	0,07	0,18	0,11	0,07	0,38	0,36	0,47	0,92	-0,11	-0,11
20	0,01	0,02	0,01	0,06	0,15	...	0,01	0,01	0,01	0,02	0,13	...	-0,46
21 Nov	0,02	0,06	0,01	0,32	0,07	...	0,02	0,03	-0,01	2,55	0,01
Dic	0,02	0,06	0,01	0,27	0,03	...	0,03	0,45	0,45	0,25	0,55
22 Ene	0,02	0,04	0,01	0,18	0,04	...	0,03	-0,24	-0,25	0,01	0,00
Feb	0,02	0,04	0,01	0,22	0,04	...	0,03	-0,19	-0,20	0,00	0,00
Mar	0,02	0,04	0,01	0,39	0,03	...	0,02	-0,20	-0,21	0,01	0,03
Abr	0,02	0,05	0,01	0,40	0,03	...	0,03	-0,20	-0,21	0,03	0,00
May	0,02	0,06	0,01	0,44	0,05	...	0,03	-0,09	-0,10	0,00	0,01
Jun	0,02	0,07	0,01	0,45	0,06	...	0,03	0,33	0,33	0,05	0,30
Jul	0,02	0,09	0,03	0,57	0,14	...	0,03	0,11	0,11	0,20	0,08
Ago	0,02	0,10	0,01	0,63	0,28	...	0,03	0,12	0,12	0,25	0,11
Sep	0,02	0,27	0,16	0,59	0,98	...	0,05	0,63	0,61	2,30	0,46
Oct	0,02	0,34	0,29	0,65	0,26	...	0,06	0,73	0,71	1,78	2,00	0,60	0,60
Nov	0,03	0,59	0,41	1,04	0,96	...	0,08	1,20	1,20	1,49	1,37	1,22	1,22
Dic P	0,04	0,64	0,42	1,07	1,05	...	0,12	1,60	1,60	1,71	0,79	1,49	1,49

a. Los tipos TEDR no incluyen los gastos conexos, tales como las primas por seguros de amortización y las comisiones que compensen costes directos relacionados. La finalidad de los tipos TEDR es básicamente proporcionar al Eurosistema información relevante para el análisis de la transmisión de la política monetaria pero no son, a diferencia de los tipos TAE, una referencia adecuada ni comparable del coste total para los clientes de la financiación concedida.

b. Para estas categorías de depósitos las nuevas operaciones equivalen al total del saldo vivo, por lo tanto estos tipos de interés coinciden con los que figuran en el cuadro 19.10.

19. TIPOS DE INTERÉS
B) Tipos de interés aplicados por las IFM
a residentes en la UEM

19.8 Tipos de interés (TEDR) (a) de los saldos vivos.
Préstamos y créditos a hogares e ISFLSH.
Entidades de crédito y EFC

Porcentajes

	Tipo medio ponderado	Crédito a la vivienda				Crédito al consumo y otros fines				Pro-memoria					
		Tipo medio ponderado	Hasta 1 año	Más de 1 año y hasta 5 años	Más de 5 años	Tipo medio ponderado	Hasta 1 año	Más de 1 año y hasta 5 años	Más de 5 años	Vencimiento original de más de 1 año			Vencimiento original de más de 2 años		
										Total	Del cual: vcto. residual		Total	Del cual: vcto. residual	
											Hasta 1 año	Más de 1 año y revisión de tipos hasta 12m		Hasta 2 años	Más de 2 años y revisión de tipos hasta 24m
1	2	3	4	5	6	7	8	9	10	11	12	13	14	15	
11	3,73	3,12	4,91	5,81	3,11	5,73	8,24	7,71	4,75
12	3,33	2,61	4,94	6,15	2,59	5,78	9,46	8,34	4,41
13	2,92	2,11	3,97	5,85	2,10	5,80	9,38	8,87	4,29
14	2,81	1,89	4,93	6,15	1,87	6,10	9,69	9,21	4,51	2,78	5,29	2,81	2,42	5,71	2,53
15	2,55	1,53	4,22	5,96	1,51	5,98	9,36	8,86	4,28	2,20	4,72	1,99	2,12	5,53	1,91
16	2,46	1,29	2,60	5,27	1,29	6,17	9,07	9,26	4,39	2,12	4,48	1,66	2,00	5,06	1,67
17	2,48	1,21	2,24	4,70	1,20	6,24	8,64	9,23	4,53	2,10	4,44	1,57	2,00	5,00	1,46
18	2,54	1,22	2,00	4,13	1,21	6,26	8,51	8,78	4,65	2,15	4,57	1,52	2,09	5,00	1,44
19	2,58	1,22	1,88	4,19	1,21	6,38	8,16	8,50	4,90	2,16	4,52	1,49	2,14	4,92	1,42
20	2,45	1,17	1,70	4,35	1,17	5,99	7,41	7,56	4,87	2,02	4,05	1,48	2,06	4,61	1,37
21 Nov	2,36	1,10	1,62	4,65	1,09	5,79	7,38	7,22	4,61	1,89	4,60	1,18	1,94	5,35	1,08
21 Dic	2,33	1,10	1,28	4,60	1,09	5,86	8,11	7,21	4,62	1,88	4,47	1,19	1,93	5,77	1,08
22 Ene	2,34	1,10	1,36	4,47	1,09	5,91	8,28	6,85	4,87	1,86	4,39	1,18	1,90	4,96	1,07
22 Feb	2,33	1,10	1,37	4,47	1,09	5,90	8,28	6,84	4,86	1,85	4,40	1,17	1,90	5,02	1,07
22 Mar	2,34	1,12	1,44	4,46	1,11	5,88	8,07	6,82	4,89	1,87	4,37	1,19	1,91	5,93	1,09
22 Abr	2,37	1,14	1,51	4,47	1,13	5,91	8,30	6,80	4,88	1,89	4,38	1,21	1,93	5,90	1,10
22 May	2,40	1,18	1,52	4,45	1,17	5,91	8,27	6,80	4,88	1,91	4,41	1,28	1,96	5,89	1,17
22 Jun	2,47	1,24	1,66	4,52	1,23	5,82	7,22	6,81	4,90	1,91	4,60	1,34	2,01	5,98	1,23
22 Jul	2,53	1,35	1,77	4,52	1,34	5,93	8,16	6,82	4,92	1,99	4,64	1,45	2,09	5,98	1,35
22 Ago	2,61	1,43	1,85	4,55	1,43	5,99	8,27	6,88	4,96	2,06	1,56	1,55	2,17	2,78	1,45
22 Sep	2,70	1,54	2,08	4,61	1,53	6,04	8,47	6,83	4,99	2,22	4,97	1,67	2,31	6,24	1,58
22 Oct	2,87	1,73	2,24	4,70	1,73	6,11	8,58	6,89	5,06	2,38	5,07	1,90	2,48	6,28	1,81
22 Nov	3,04	1,93	2,54	4,95	1,92	6,10	7,75	6,95	5,14	2,55	5,14	2,13	2,64	6,30	2,04
22 Dic	P 3,21	2,13	2,69	5,06	2,13	6,29	8,73	7,04	5,25	2,74	5,25	2,39	2,83	6,57	2,30

Nota: Salvo referencia contraria, los plazos van referidos al período original de vencimiento del préstamo. Por ejemplo, un préstamo a 15 años a tipo variable revisable anualmente, se clasifica en el plazo 'a más de 5 años'.

a. Los tipos TEDR no incluyen los gastos conexos, tales como las primas por seguros de amortización y las comisiones que compensen costes directos relacionados. La finalidad de los tipos TEDR es básicamente proporcionar al Eurosistema información relevante para el análisis de la transmisión de la política monetaria pero no son, a diferencia de los tipos TAE, una referencia adecuada ni comparable del coste total para los clientes de la financiación concedida.

19. TIPOS DE INTERÉS
B) Tipos de interés aplicados por las IFM
a residentes en la UEM

19.9 Tipos de interés (TEDR) (a) de los saldos vivos.
Préstamos y créditos a sociedades no financieras.
Entidades de crédito y EFC

Porcentajes

	Préstamos y créditos				Pro-memoria					
	Tipo medio ponderado	Hasta 1 año	Más de 1 año y hasta 5 años	Más de 5 años	Vencimiento original a más de 1 año			Vencimiento original a más de 2 años		
					Total	Del cual: vcto. residual		Total	Del cual: vcto. residual	
						Hasta 1 año	Más de 1 año y revisión de tipos hasta 12m		Hasta 2 años	Más de 2 años y revisión de tipos hasta 24m
1	2	3	4	5	6	7	8	9	10	
11	3,90	4,48	4,03	3,66
12	3,47	3,92	3,64	3,23
13	3,44	3,76	3,72	3,21
14	2,84	3,14	2,78	2,77	2,71	2,86	2,90	2,96	3,04	3,01
15	2,38	2,31	2,33	2,42	2,40	2,11	2,38	2,42	2,43	2,39
16	2,04	1,98	1,95	2,10	2,04	1,75	1,97	2,06	1,77	2,04
17	1,89	1,94	1,64	2,00	1,86	1,42	1,91	1,95	1,77	1,87
18	1,86	1,88	1,72	1,92	1,85	1,93	1,84	1,89	1,87	1,85
19	1,77	1,76	1,65	1,82	1,76	1,79	1,77	1,81	1,92	1,78
20	1,70	1,54	1,72	1,74	1,73	1,33	1,72	1,76	1,46	1,73
21 Nov	1,68	1,60	1,58	1,76	1,69	1,29	1,64	1,74	1,48	1,67
21 Dic	1,65	1,56	1,56	1,72	1,66	1,27	1,65	1,71	1,51	1,67
22 Ene	1,66	1,58	1,57	1,72	1,66	1,23	1,60	1,71	1,51	1,64
22 Feb	1,64	1,54	1,54	1,72	1,65	1,17	1,60	1,70	1,49	1,64
22 Mar	1,65	1,52	1,57	1,73	1,67	1,28	1,63	1,72	1,53	1,69
22 Abr	1,65	1,59	1,56	1,72	1,67	1,31	1,63	1,72	1,54	1,68
22 May	1,67	1,61	1,57	1,73	1,67	1,36	1,65	1,72	1,55	1,70
22 Jun	1,71	1,62	1,60	1,79	1,71	1,43	1,72	1,77	1,59	1,79
22 Jul	1,77	1,76	1,62	1,86	1,76	1,49	1,84	1,83	1,63	1,87
22 Ago	1,84	1,82	1,68	1,93	1,83	1,56	1,92	1,90	1,70	1,96
22 Sep	2,05	2,10	1,92	2,11	2,03	1,87	2,17	2,10	1,95	2,21
22 Oct	2,27	2,44	2,13	2,28	2,22	2,14	2,47	2,28	2,24	2,46
22 Nov	2,43	2,65	2,29	2,42	2,37	2,31	2,68	2,42	2,39	2,68
22 Dic	P 2,71	2,93	2,52	2,74	2,65	2,45	3,12	2,69	2,59	3,15

Nota: Salvo referencia contraria, los plazos van referidos al período original de vencimiento del préstamo. Por ejemplo, un préstamo a 15 años a tipo variable revisable anualmente, se clasifica en el plazo 'a más de 5 años'.

a. Los tipos TEDR no incluyen los gastos conexos, tales como las primas por seguros de amortización y las comisiones que compensen costes directos relacionados. La finalidad de los tipos TEDR es básicamente proporcionar al Eurosistema información relevante para el análisis de la transmisión de la política monetaria pero no son, a diferencia de los tipos TAE, una referencia adecuada ni comparable del coste total para los clientes de la financiación concedida.

19. TIPOS DE INTERÉS

B) Tipos de interés aplicados por las IFM a residentes en la UEM

19.10 Tipos de interés (TEDR) (a) de los saldos vivos.

Depósitos de hogares e ISFLSH y sociedades no financieras. Entidades de crédito y EFC

Porcentajes

	Hogares e ISFLSH					Sociedades no financieras					Hogares e ISFLSH y sociedades no financieras. Cesiones temporales
	A la vista (b)	A plazo			Cesiones temporales	A la vista (b)	A plazo			Cesiones temporales	
		Tipo medio ponderado	Hasta 2 años	Más de 2 años			Tipo medio ponderado	Hasta 2 años	Más de 2 años		
1	2	3	4	5	6	7	8	9	10	11	
11	0,28	2,76	2,79	2,67	2,15	0,61	2,68	2,64	3,02	2,04	2,07
12	0,21	2,72	2,70	2,79	2,51	0,37	2,64	2,63	2,77	2,36	2,39
13	0,22	2,08	1,89	2,49	1,80	0,35	1,93	1,82	2,38	1,12	1,16
14	0,17	1,39	1,11	2,04	0,58	0,31	1,39	1,24	1,93	0,44	0,45
15	0,12	0,75	0,50	1,63	0,45	0,24	0,91	0,74	1,68	0,24	0,34
16	0,06	0,30	0,24	0,75	0,16	0,15	0,65	0,52	1,34	0,06	0,10
17	0,04	0,16	0,11	0,59	0,40	0,10	0,77	0,59	1,50	-0,01	0,00
18	0,03	0,12	0,07	0,53	0,13	0,08	0,63	0,44	1,53	-0,37	-0,36
19	0,03	0,12	0,05	0,65	0,26	0,07	0,99	0,67	2,20	-0,12	-0,09
20	0,01	0,06	0,03	0,33	...	0,01	0,59	0,43	1,55	-0,50	-0,38
21 Nov	0,02	0,04	0,02	0,22	...	0,02	0,63	0,45	1,44	...	-0,50
Dic	0,02	0,04	0,02	0,22	...	0,03	0,65	0,47	1,43	...	-0,70
22 Ene	0,02	0,04	0,02	0,22	...	0,03	0,63	0,46	1,26	...	-0,57
Feb	0,02	0,04	0,02	0,23	...	0,03	0,61	0,44	1,24	...	-0,57
Mar	0,02	0,04	0,02	0,22	...	0,02	0,59	0,44	1,16	...	-0,58
Abr	0,02	0,04	0,02	0,21	...	0,03	0,63	0,49	1,10
May	0,02	0,04	0,02	0,21	...	0,03	0,70	0,63	0,92
Jun	0,02	0,04	0,02	0,20	...	0,03	0,71	0,64	0,92
Jul	0,02	0,04	0,02	0,19	...	0,03	0,60	0,52	0,90
Ago	0,02	0,06	0,03	0,26	...	0,03	0,58	0,49	0,97
Sep	0,02	0,08	0,05	0,30	...	0,05	0,74	0,71	0,92	...	0,41
Oct	0,02	0,10	0,07	0,32	...	0,06	0,86	0,84	0,97	0,55	0,55
Nov	0,03	0,15	0,12	0,37	...	0,08	1,08	1,07	1,11	1,23	1,22
Dic P	0,04	0,18	0,15	0,42	...	0,12	1,26	1,27	1,16	1,51	1,50

a. Los tipos TEDR no incluyen los gastos conexos, tales como las primas por seguros de amortización y las comisiones que compensen costes directos relacionados. La finalidad de los tipos TEDR es básicamente proporcionar al Eurosistema información relevante para el análisis de la transmisión de la política monetaria pero no son, a diferencia de los tipos TAE, una referencia adecuada ni comparable del coste total para los clientes de la financiación concedida.

b. Para estas categorías de depósitos las nuevas operaciones equivalen al total del saldo vivo, por lo tanto estos tipos de interés coinciden con los que figuran en el cuadro 19.7.

19. TIPOS DE INTERES

B) Tipos de interés aplicados por las IFM a residentes en la UEM

19.11 Importes de las nuevas operaciones

Préstamos y créditos a hogares e ISFLSH y sociedades no financieras. Entidades de crédito y EFC

Millones de euros

	Hogares e ISFLSH							Sociedades no financieras (a)					
	Vivienda (a)			Consumo (b)			Otros fines (a)			Nuevas operaciones (e)	Renegociaciones	Otras operaciones	
	Nuevas operaciones (c)	Renegociaciones	Otras operaciones	Tarjetas de crédito y Tarjetas 'revolving' Nuevas operaciones (d)	Créditos (a)			Nuevas operaciones (c)	Renegociaciones				Otras operaciones
					Nuevas operaciones (c)	Renegociaciones	Otras operaciones						
1	2	3=1-2	4	5	6	7=5-6	8	9	10=8-9	11	12	13=11-12	
11	37 502	8 775	15 142	21 616	527 492
12	32 276	8 343	12 811	18 231	484 814
13	21 853	8 488	13 891	15 503	392 645
14	27 007	8 850	16 330	17 269	356 637
15	35 721	9 241	26 480	9 049	19 747	575	19 173	20 240	1 298	18 942	392 631	30 897	361 734
16	37 494	6 396	31 098	11 040	25 356	649	24 706	17 721	1 367	16 354	322 578	28 920	293 659
17	38 863	2 357	36 506	13 290	29 389	268	29 121	19 367	802	18 565	338 995	16 903	322 092
18	43 057	1 744	41 313	13 032	34 387	361	34 026	18 757	726	18 031	347 156	16 066	331 090
19	43 589	1 318	42 272	13 620	36 237	435	35 802	17 804	737	17 067	348 383	21 786	326 597
20	43 971	2 605	41 366	10 691	26 600	636	25 964	18 748	1 255	17 493	357 257	21 130	336 126
21	59 425	1 744	57 682	10 061	28 419	404	28 015	16 741	1 123	15 618	299 368	31 499	267 869
22 Mar	6 500	131	6 370	10 921	2 571	10	2 562	1 692	35	1 658	34 595	1 691	32 904
Abr	5 771	145	5 626	10 987	2 211	8	2 203	1 291	25	1 266	31 580	1 713	29 867
May	5 993	137	5 857	11 145	2 709	8	2 701	1 422	41	1 381	30 710	1 727	28 983
Jun	6 445	126	6 319	11 419	2 682	7	2 675	1 604	34	1 571	32 063	2 181	29 882
Jul	6 527	120	6 407	11 374	2 469	5	2 465	1 635	24	1 611	36 189	2 263	33 926
Ago	4 175	110	4 065	11 604	2 135	6	2 130	999	22	977	24 508	1 438	23 069
Sep	4 849	118	4 731	11 210	2 682	7	2 674	1 496	55	1 441	27 564	1 802	25 762
Oct	4 822	188	4 634	11 313	2 573	7	2 566	1 210	44	1 167	28 193	1 680	26 513
Nov	5 634	367	5 267	11 462	3 040	10	3 031	1 292	47	1 244	29 114	1 560	27 553
Dic P	5 201	289	4 912	11 454	2 363	6	2 357	1 414	25	1 389	33 818	1 950	31 868

a. Excluye descubiertos, líneas de crédito y tarjetas de crédito de pago aplazado y 'revolving'.

b. Excluye descubiertos y líneas de crédito.

c. Estos importes se detallan en las columnas 3 a 17 del cuadro 19.12.

d. Dada la naturaleza de este instrumento, la Circular 1/2010 considera 'operación nueva' el saldo vivo a fin de cada mes, y no el importe concedido en el mes. Por este motivo, en esta columna el importe anual coincide con el del último mes del año. En las tarjetas de crédito, si bien no se dispone de su finalidad, se estima que ésta es fundamentalmente de consumo. De hecho, hasta junio de 2010 se incluía en el crédito al consumo hasta 1 año.

e. Estos importes se detallan en las columnas 3 a 14 del cuadro 19.13.

19. TIPOS DE INTERÉS

B) Tipos de interés aplicados por las IFM a residentes en la UEM

19.12 Importe de las nuevas operaciones.

Préstamos y créditos a hogares e ISFLSH. Entidades de crédito y EFC

Millones de euros

	Descu- bier- tos y líneas de crédito (a) (b)	Crédito a la vivienda					Crédito al consumo					Crédito para otros fines					
		Total	Hasta 1 año	Más de 1 y hasta 5 años	Más de 5 y hasta 10 años	Más de 10 años	Tarjetas de cré- dito y Tarjetas 'revol- ving'(b)	Crédi- tos- Total	Hasta 1 año	Más de 1 y hasta 5 años	Más de 5 años	Total	Hasta 1 año	Más de 1 y hasta 5 años	Más de 5 años	Del cual: empresarios individuales	
																Total	Hasta 1 año
11	10 435	37 502	30 667	6 084	436	315	8 775	15 142	5 731	5 259	4 152	21 616	15 914	4 015	1 687	8 673	6 552
12	9 229	32 276	25 108	6 515	350	304	8 343	12 811	5 104	4 221	3 487	18 231	12 882	3 738	1 611	7 343	5 417
13	7 745	21 853	14 800	6 312	492	249	8 488	13 891	3 931	5 698	4 262	15 503	10 759	3 318	1 427	6 273	4 424
14	6 872	26 818	17 305	8 812	476	225	8 850	16 442	4 343	7 016	5 083	17 269	12 456	3 222	1 590	6 676	4 534
15	7 426	35 721	22 457	10 238	997	2 028	9 049	19 747	4 822	8 971	5 954	20 240	14 434	3 984	1 822	8 525	5 403
16	7 099	37 494	17 373	8 958	1 345	9 818	11 040	25 356	4 667	11 946	8 743	17 721	11 291	3 826	2 605	9 109	5 657
17	7 452	38 863	16 495	10 392	1 637	10 340	13 290	29 389	4 513	13 892	10 984	19 367	11 901	4 036	3 431	10 136	5 999
18	6 697	43 057	15 617	12 137	1 922	13 381	13 032	34 387	4 663	15 773	13 952	18 757	11 226	3 925	3 605	11 165	6 750
19	6 643	43 589	15 493	11 323	1 793	14 980	13 620	36 237	4 821	15 919	15 496	17 804	10 025	4 025	3 755	10 588	6 149
20	6 455	43 971	14 968	8 207	1 339	19 456	10 691	26 600	3 839	11 251	11 511	18 748	9 513	5 786	3 449	12 523	6 339
21	7 505	59 425	14 919	9 482	1 884	33 141	10 061	28 419	3 637	10 669	14 112	16 741	7 712	3 745	5 283	10 195	4 588
22 Feb	7 958	4 844	1 059	545	251	2 989	10 970	2 477	378	863	1 235	1 322	484	311	527	710	285
Mar	7 879	6 500	1 466	680	287	4 068	10 921	2 571	254	928	1 389	1 692	756	303	633	1 016	476
Abr	7 973	5 771	1 160	643	212	3 756	10 987	2 211	238	824	1 148	1 291	587	274	430	736	329
May	8 095	5 993	1 250	690	239	3 814	11 145	2 709	288	956	1 466	1 422	574	283	565	825	350
Jun	8 507	6 445	1 234	632	266	4 312	11 419	2 682	319	986	1 377	1 604	779	263	561	896	480
Jul	7 934	6 527	1 331	646	236	4 313	11 374	2 469	312	876	1 282	1 635	850	191	593	759	399
Ago	7 932	4 175	1 094	407	147	2 527	11 604	2 135	255	759	1 121	999	589	141	269	510	283
Sep	9 022	4 849	1 477	506	203	2 663	11 210	2 682	275	1 001	1 406	1 496	789	227	479	948	531
Oct	9 017	4 822	1 426	560	235	2 600	11 313	2 573	268	961	1 345	1 210	567	227	417	686	310
Nov	9 221	5 634	1 566	639	287	3 142	11 462	3 040	525	1 067	1 449	1 292	580	222	490	733	295
Dic	P 8 527	5 201	1 351	683	301	2 865	11 454	2 363	434	920	1 009	1 414	737	231	446	814	391

Nota: Los plazos van referidos al período inicial de fijación del tipo. Por ejemplo, un préstamo a 15 años a tipo variable revisable anualmente, se clasifica en el plazo 'hasta un año'.

a. Hasta mayo de 2010, inclusive, esta columna incluye sólo descubiertos en cuenta (véase nota de novedades del Boletín Estadístico de julio-agosto de 2010).

b. Dada la naturaleza de estos instrumentos, la Circular 1/2010 considera 'operación nueva' el saldo vivo a fin de cada mes, y no el importe concedido en el mes. Por este motivo, en estas dos columnas el importe anual coincide con el del último mes del año. En cuanto a las tarjetas de crédito, si bien no se dispone de su finalidad, se estima que ésta es fundamentalmente de consumo. De hecho, hasta junio de 2010 se incluía en el crédito al consumo hasta 1 año.

c. Hasta mayo de 2010, inclusive, esta columna incluye el crédito concedido a través de tarjetas de crédito (véase nota de novedades del Boletín Estadístico de julio-agosto de 2010).

19. TIPOS DE INTERES

B) Tipos de interés aplicados por las IFM a residentes en la UEM

19.13 Importe de las nuevas operaciones.

Préstamos y créditos a las sociedades no financieras. Entidades de crédito y EFC

Millones de euros

	Descu- bier- tos y líneas de crédito (a)(b)	Tarje- tas de crédi- to de pago aplaza- do (b)	Otros créditos hasta 250 mil euros				Otros créditos entre 250 mil y 1 millón euros				Otros créditos de mas de 1 millón euros			
			Total	Hasta 1 año	Más de 1 y hasta 5 años	Más de 5 años	Total	Hasta 1 año	Más de 1 y hasta 5 años	Más de 5 años	Total	Hasta 1 año	Más de 1 y hasta 5 años	Más de 5 años
11	127 506	66	136 363	130 912	3 857	1 594	37 707	34 696	2 031	980	353 423	324 556	15 428	13 439
12	119 702	62	114 377	109 925	2 933	1 519	31 577	28 983	1 629	965	338 860	313 235	13 312	12 313
13	94 674	64	106 134	100 529	4 700	905	28 291	25 235	2 373	683	258 220	238 128	14 269	5 823
14	75 064	69	112 336	105 407	5 857	1 072	34 048	29 668	3 172	1 208	210 253	195 758	9 630	4 866
15	81 125	72	128 707	121 826	5 218	1 664	36 763	31 908	3 371	1 485	227 160	205 050	12 174	9 937
16	81 825	98	133 583	123 701	6 889	2 992	36 346	31 962	4 480	2 905	152 649	129 461	13 426	9 762
17	80 298	104	143 354	131 395	8 071	3 888	40 582	31 415	5 077	4 090	155 059	120 808	16 947	17 305
18	67 936	115	136 991	127 034	7 423	2 534	38 222	29 882	5 250	3 090	171 943	135 226	19 100	17 617
19	61 016	182	134 569	125 020	7 438	2 111	39 286	31 347	5 085	2 854	174 528	133 774	18 493	22 261
20	52 997	215	122 517	99 225	21 539	1 753	50 532	29 369	18 683	2 480	184 208	128 010	30 922	25 276
21	56 341	254	115 253	105 477	5 941	3 835	35 951	26 211	4 562	5 178	148 164	105 966	18 445	23 754
21 Dic	56 341	254	10 954	10 335	423	196	3 514	2 774	367	373	24 590	16 843	2 574	5 173
22 Ene	56 040	261	9 955	9 577	249	129	2 560	2 155	190	215	10 739	7 351	1 284	2 104
Feb	56 584	277	9 684	9 076	428	179	2 741	2 122	335	284	14 839	11 368	1 907	1 564
Mar	55 739	283	10 950	10 172	532	246	3 556	2 768	415	373	20 090	15 646	2 238	2 206
Abr	56 520	290	11 126	10 545	396	185	3 199	2 618	318	263	17 255	11 952	3 379	1 925
May	55 730	305	11 182	10 363	559	260	3 536	2 830	423	282	15 992	12 100	2 729	1 164
Jun	58 190	301	11 251	10 692	355	204	3 571	3 109	218	245	17 240	14 557	1 284	1 399
Jul	57 189	302	12 314	11 851	303	160	3 706	3 291	202	213	20 169	15 341	2 723	2 105
Ago	58 751	291	9 881	9 615	172	94	2 520	2 339	88	92	12 107	10 637	1 150	320
Sep	59 002	279	11 388	10 955	287	147	3 191	2 911	133	147	12 984	11 531	1 034	419
Oct	60 665	296	12 163	11 743	277	143	3 393	3 131	148	113	12 637	11 382	714	542
Nov	59 992	304	11 355	10 900	302	153	3 295	3 030	134	132	14 464	12 065	1 448	951
Dic	P 59 076	306	12 142	11 723	278	141	3 895	3 620	155	120	17 780	15 365	1 788	628

Nota: Los plazos van referidos al período inicial de fijación del tipo. Por ejemplo, un préstamo a 15 años a tipo variable revisable anualmente, se clasifica en el plazo 'hasta un año'.

a. Hasta mayo de 2010, inclusive, esta columna incluye sólo descubiertos en cuenta (véase nota de novedades del Boletín Estadístico de julio-agosto de 2010).

b. La Circular 1/2010 considera 'operación nueva' para estos instrumentos el saldo vivo a fin de cada mes, y no el importe concedido en el mes. Por este motivo, en estas dos columnas el importe anual coincide con el del último mes del año.

19. TIPOS DE INTERES

B) Tipos de interés aplicados por las IFM a residentes en la UEM

19.14 Importe de las nuevas operaciones.

Depósitos de hogares e ISFLSH y sociedades no financieras. Entidades de crédito y EFC

Millones de euros

	Hogares e ISFLSH						Sociedades no financieras						Hogares e ISFLSH y sociedades no financieras. Cesiones temporales
	A la vista (a)	A plazo				Cesiones temporales	A la vista (a)	A plazo				Cesiones temporales	
		Total	Hasta 1 año	Más de 1 y hasta 2 años	Más de 2 años			Total	Hasta 1 año	Más de 1 y hasta 2 años	Más de 2 años		
1	2	3	4	5	6	7	8	9	10	11	12	13	
11	308 827	390 799	275 972	70 131	44 697	23 570	104 907	311 567	292 780	13 817	4 970	177 053	200 623
12	308 560	369 268	300 574	46 948	21 746	14 948	103 392	279 750	269 640	7 216	2 894	91 715	106 663
13	335 892	410 670	167 853	155 653	87 165	5 301	111 094	280 844	241 722	25 293	13 829	39 891	45 192
14	370 242	323 882	168 311	125 625	29 946	1 959	124 124	257 746	229 981	20 491	7 274	70 476	72 435
15	436 737	267 853	159 758	90 002	18 092	1 196	144 159	192 392	177 468	10 549	4 375	21 846	23 042
16	514 328	235 778	149 295	75 201	11 282	1 152	170 156	135 223	122 620	8 272	4 332	13 775	14 928
17	582 493	187 982	121 137	60 325	6 520	405	203 304	88 740	79 847	6 081	2 813	8 016	8 420
18	646 080	154 821	101 146	47 676	5 999	19	217 064	66 673	60 577	3 956	2 140	2 083	2 102
19	714 187	129 661	86 297	38 555	4 510	4	231 291	66 602	62 096	3 415	1 091	539	543
20	807 716	93 859	64 147	26 216	3 497	-	268 550	118 806	116 378	1 507	922	...	92
21	882 295	74 505	63 387	9 257	1 861	-	299 944	101 317	98 946	1 017	1 354	...	83
21 Dic	882 295	5 212	3 890	1 124	198	-	299 944	8 808	8 545	116	147
22 Ene	885 102	5 017	3 802	1 039	176	-	282 468	10 484	10 147	23	314
Feb	892 627	4 844	3 866	821	158	-	283 668	7 528	7 380	39	109
Mar	904 261	4 945	4 254	460	232	-	291 305	11 300	11 007	46	247
Abr	913 219	4 564	3 867	452	246	-	280 540	8 278	8 082	50	145
May	917 362	4 213	3 546	451	216	-	290 059	8 030	7 370	386	275
Jun	929 793	4 196	3 472	478	246	-	297 457	8 607	8 272	222	113
Jul	933 397	4 312	3 565	471	276	-	290 454	8 558	8 244	160	154
Ago	930 227	3 846	3 226	482	137	-	295 230	9 205	9 141	40	24
Sep	929 857	4 560	3 682	593	285	...	293 733	17 987	17 676	226	84
Oct	925 222	4 918	4 029	703	186	...	281 253	23 320	23 011	206	103	149	149
Nov	927 180	5 537	3 914	1 365	258	...	285 026	25 762	25 227	390	145	563	574
Dic	P 941 670	6 049	4 036	1 780	233	...	286 127	28 584	27 747	781	55	329	350

a. Para estas clases de depósitos las nuevas operaciones equivalen al total del saldo vivo.

19. TIPOS DE INTERÉS

B) Tipos de interés aplicados por las IFM a residentes en la UEM

19.15 Importe de los saldos vivos. Pro-memoria. Préstamos

y créditos a hogares e ISFLSH y sociedades no financieras. Entidades de crédito y EFC

Millones de euros

	Hogares e ISFLSH						Sociedades no financieras					
	Vencimiento original a más de 1 año			Vencimiento original a más de 2 años			Vencimiento original a más de 1 año			Vencimiento original a más de 2 años		
	Total	Del cual: Vcto. residual		Total	Del cual: Vcto. residual		Total	Del cual: Vcto. residual		Total	Del cual: Vcto. residual	
		Hasta 1 año	Más de 1 año y revisión de tipos hasta 12m		Hasta 2 años	Más de 2 años y revisión de tipos hasta 24m		Hasta 1 año	Más de 1 año y revisión de tipos hasta 12m		Hasta 2 años	Más de 2 años y revisión de tipos hasta 24m
1	2	3	4	5	6	7	8	9	10	11	12	
11	818 098	12 925	681 801	...	19 533	677 876	698 648	111 936	382 876	...	143 741	362 796
12	783 776	11 594	691 889	...	17 655	702 066	579 503	86 831	314 751	...	114 515	307 459
13	743 845	15 286	628 718	...	20 816	633 940	504 091	97 515	239 197	...	105 356	225 527
14	712 861	15 758	627 701	708 958	19 350	632 618	444 984	77 628	237 433	417 634	94 381	217 792
15	683 243	9 460	594 630	679 109	16 210	600 072	422 826	70 364	209 016	400 909	79 979	199 927
16	673 228	10 541	564 827	668 405	16 115	569 890	402 327	61 194	185 712	382 212	82 883	174 013
17	667 904	10 017	554 956	662 873	16 557	560 129	386 448	48 671	182 528	359 648	51 694	172 047
18	666 616	11 114	543 594	661 345	18 487	522 071	352 797	40 279	160 742	332 596	49 911	149 484
19	661 273	12 760	524 344	655 703	20 107	521 712	348 169	46 768	155 061	325 501	54 076	145 963
20	655 203	12 217	494 866	650 005	20 039	494 203	403 488	40 436	162 743	388 151	54 186	155 975
21 Nov	658 275	653 139	400 354	380 702
Dic	657 957	10 624	463 452	652 780	18 587	468 632	401 304	37 777	160 689	381 480	57 935	148 609
22 Ene	657 432	652 512	398 244	379 002
Feb	657 801	652 999	397 963	378 407
Mar	658 878	11 039	460 406	654 229	21 249	464 728	395 484	40 542	192 986	376 029	65 596	170 005
Abr	660 705	656 021	396 100	375 638
May	661 326	656 591	396 352	376 533
Jun	660 790	10 860	461 516	656 090	20 650	466 024	395 177	46 827	188 673	375 326	67 140	168 885
Jul	662 202	657 403	400 063	378 508
Ago	660 436	655 649	399 511	377 861
Sep	659 797	11 129	448 420	655 341	20 234	452 584	395 943	49 049	190 889	374 067	66 505	173 520
Oct	659 109	654 723	394 099	372 438
Nov	658 192	653 884	393 200	371 824
Dic	P 655 184	650 921	389 343	369 771

Nota: Los plazos van referidos al período original de vencimiento del préstamo. Por ejemplo, un préstamo a 15 años a tipo variable revisable anualmente, se clasifica en el plazo 'a más de 5 años'.

19. TIPOS DE INTERÉS
B) Tipos de interés aplicados por las IFM a residentes en la UEM

19.16 Importe de los saldos vivos. Préstamos y créditos a hogares e ISFLSH y sociedades no financieras. Entidades de crédito y EFC

Millones de euros

	Hogares e ISFLSH								Sociedades no financieras			
	Crédito a la vivienda				Crédito al consumo y otros fines				Total	Hasta 1 año	Más de 1 y hasta 5 años	Más de 5 años
	Total	Hasta 1 año	Más de 1 y hasta 5 años	Más de 5 años	Total	Hasta 1 año	Más de 1 y hasta 5 años	Más de 5 años				
1	2	3	4	5	6	7	8	9	10	11	12	
11	650 473	1 641	2 433	646 399	199 174	29 909	30 921	138 345	848 598	149 951	210 633	488 015
12	628 444	1 671	1 708	625 064	186 655	29 652	26 917	130 086	718 969	139 467	178 679	400 824
13	601 415	1 77	1 686	599 553	170 701	28 095	24 892	117 715	616 671	112 580	150 830	353 262
14	576 696	189	1 977	574 530	162 546	26 191	26 144	110 210	547 588	102 604	133 457	311 527
15	549 238	259	1 890	547 089	162 039	27 775	29 544	104 720	520 691	97 864	128 003	294 823
16	533 107	240	1 183	531 684	167 022	26 661	35 462	104 899	497 176	94 848	126 675	275 652
17	520 209	392	1 283	518 533	175 062	26 974	40 084	108 004	483 165	96 717	129 888	256 560
18	513 752	429	1 448	511 876	182 686	29 393	43 702	109 591	451 588	98 790	114 388	238 409
19	510 585	405	1 541	508 638	183 146	32 052	46 117	104 977	444 754	96 585	115 100	233 069
20	504 619	167	1 089	503 362	181 839	31 086	46 571	104 181	481 497	78 009	174 013	229 475
21 Nov	511 257	156	1 249	509 851	187 623	40 448	41 848	105 326	475 512	75 158	138 100	262 253
21 Dic	511 346	150	1 236	509 960	179 393	32 632	41 630	105 131	484 236	82 932	138 323	262 981
22 Ene	511 354	146	1 208	510 000	178 042	31 818	39 077	107 147	476 475	78 231	135 947	262 296
22 Feb	511 812	150	1 214	510 448	177 282	31 142	38 838	107 301	477 150	79 186	137 168	260 795
22 Mar	512 997	151	1 207	511 639	177 706	31 674	38 606	107 426	477 079	81 594	133 757	261 727
22 Abr	514 379	147	1 228	513 004	178 648	32 174	38 726	107 746	480 591	84 491	135 342	260 758
22 May	514 802	136	1 212	513 454	179 302	32 641	38 765	107 895	479 890	83 538	136 213	260 139
22 Jun	514 929	133	1 198	513 598	188 513	42 518	38 719	107 275	482 726	87 549	136 328	258 849
22 Jul	516 242	126	1 200	514 917	179 361	33 275	38 676	107 409	487 532	87 469	140 588	259 475
22 Ago	515 204	123	1 181	513 900	178 597	33 242	38 373	106 982	485 014	85 503	141 808	257 703
22 Sep	514 712	123	1 154	513 435	178 902	33 693	37 784	107 425	483 225	87 282	140 356	255 588
22 Oct	513 827	116	1 172	512 540	179 183	33 784	37 605	107 793	483 151	89 052	140 454	253 645
22 Nov	513 322	115	1 194	512 013	188 155	43 170	37 304	107 681	482 479	89 279	140 053	253 147
22 Dic	510 994	113	1 167	509 714	179 141	34 838	37 039	107 263	482 501	93 158	139 118	250 224

Nota: Los plazos van referidos al período original de vencimiento del préstamo. Por ejemplo, un préstamo a 15 años a tipo variable revisable anualmente, se clasifica en el plazo 'a más de 5 años'.

19. TIPOS DE INTERÉS
B) Tipos de interés aplicados por las IFM a residentes en la UEM

19.17 Importe de los saldos vivos. Depósitos de hogares e ISFLSH y sociedades no financieras. Entidades de crédito y EFC

Millones de euros

	Hogares e ISFLSH					Sociedades no financieras					Hogares e ISFLSH y sociedades no financieras. Cesiones temporales
	A la vista	A plazo			Cesiones temporales	A la vista	A plazo			Cesiones temporales	
		Total	Hasta dos años	Más de dos años			Total	Hasta dos años	Más de dos años		
1	2	3	4	5	6	7	8	9	10	11	
11	308 827	418 957	319 483	99 474	1 500	104 907	93 174	83 187	9 987	5 344	6 844
12	308 560	423 693	331 657	92 036	1 531	103 392	82 529	75 421	7 108	5 257	6 788
13	335 892	424 269	288 810	135 459	495	111 094	86 049	69 989	16 060	7 090	7 584
14	370 242	385 219	268 732	116 488	365	124 124	68 353	53 148	15 206	9 615	9 979
15	436 737	318 597	248 307	70 289	700	144 159	55 655	45 425	10 230	911	1 611
16	514 328	257 940	224 815	33 125	778	170 156	46 423	39 093	7 330	1 463	2 241
17	582 493	195 245	172 761	22 485	7	203 304	35 346	28 509	6 837	957	964
18	646 080	163 231	145 293	17 938	23	217 064	33 450	27 381	6 068	658	681
19	714 187	140 498	125 240	15 258	15	231 291	25 405	20 068	5 337	85	102
20	807 716	110 583	98 449	12 134	...	268 550	28 000	23 907	4 094	45	53
21 Nov	864 309	81 084	72 089	8 996	...	284 178	24 053	19 726	4 327	...	70
21 Dic	882 295	78 550	69 727	8 823	...	299 944	23 005	18 667	4 338	...	71
22 Ene	885 102	76 243	67 636	8 607	...	282 468	22 297	17 668	4 629	...	78
22 Feb	892 627	74 064	65 849	8 216	...	283 668	22 785	18 060	4 725	...	78
22 Mar	904 261	72 227	64 148	8 079	...	291 305	22 826	18 029	4 797	...	88
22 Abr	913 219	71 021	63 029	7 992	...	280 540	21 874	16 968	4 907
22 May	917 362	69 216	61 362	7 854	...	290 059	20 262	15 334	4 927
22 Jun	929 793	67 595	59 837	7 758	...	297 457	20 771	15 756	5 016
22 Jul	933 397	66 460	58 748	7 712	...	290 454	23 649	18 535	5 114
22 Ago	930 227	65 655	58 022	7 633	...	295 230	25 713	20 662	5 051
22 Sep	929 857	65 041	57 451	7 590	...	293 733	30 195	25 381	4 814	...	156
22 Oct	925 222	64 079	56 643	7 436	...	281 253	35 603	30 833	4 770	157	160
22 Nov	927 180	64 482	57 117	7 364	...	285 026	36 020	31 534	4 486	562	579
22 Dic	941 670	64 264	56 959	7 305	...	286 127	35 525	31 216	4 309	365	400

CAPÍTULO 20 TIPOS DE CAMBIO E ÍNDICES DE COMPETITIVIDAD

20. TIPOS DE CAMBIO E ÍNDICES DE COMPETITIVIDAD
A) Tipos de cambio
Banco Central Europeo y FMI para el DEG

	Dólar estadounidense (USD)	Yen japonés (JPY)	Franco suizo (CHF)	Libra esterlina (GBP)	Lev búlgaro (BGN)	Corona checa (CZK)	Corona danesa (DKK)	Forint húngaro (HUF)	Pro memoria DEG (XDR)
	1	2	3	4	5	6	7	8	9
17	1,1297	126,71	1,1117	0,87667	1,9558	26,326	7,4386	309,19	0,8146
18	1,1810	130,40	1,1550	0,88471	1,9558	25,647	7,4532	318,89	0,8340
19	1,1195	122,01	1,1124	0,87777	1,9558	25,670	7,4661	325,30	0,8103
20	1,1422	121,85	1,0705	0,88970	1,9558	26,455	7,4542	351,25	0,8193
21	1,1827	129,88	1,0811	0,85960	1,9558	25,640	7,4370	358,52	0,8303
22	1,0530	138,03	1,0047	0,85276	1,9558	24,566	7,4396	391,29	0,7867
21 Ago	1,1772	129,28	1,0762	0,85287	1,9558	25,470	7,4369	351,84	0,8279
Sep	1,1770	129,66	1,0857	0,85683	1,9558	25,392	7,4361	352,51	0,8281
Oct	1,1601	131,21	1,0708	0,84694	1,9558	25,496	7,4398	360,82	0,8213
Nov	1,1414	130,12	1,0522	0,84786	1,9558	25,391	7,4373	364,50	0,8130
Dic	1,1304	128,80	1,0408	0,84875	1,9558	25,246	7,4362	367,50	0,8085
22 Ene	1,1314	130,01	1,0401	0,83503	1,9558	24,470	7,4411	358,68	0,8082
Feb	1,1342	130,66	1,0461	0,83787	1,9558	24,437	7,4408	356,97	0,8095
Mar	1,1019	130,71	1,0245	0,83638	1,9558	25,007	7,4404	376,64	0,7971
Abr	1,0819	136,61	1,0211	0,83655	1,9558	24,435	7,4391	374,87	0,7931
May	1,0579	136,24	1,0355	0,84969	1,9558	24,750	7,4405	384,45	0,7880
Jun	1,0566	141,57	1,0245	0,85759	1,9558	24,719	7,4392	396,66	0,7898
Jul	1,0179	139,17	0,9876	0,84955	1,9558	24,594	7,4426	404,10	0,7728
Ago	1,0128	136,85	0,9690	0,84499	1,9558	24,568	7,4393	402,10	0,7704
Sep	0,9904	141,57	0,9640	0,87463	1,9558	24,576	7,4366	404,19	0,7674
Oct	0,9826	144,73	0,9791	0,87058	1,9558	24,528	7,4389	418,31	0,7672
Nov	1,0201	145,12	0,9842	0,86892	1,9558	24,369	7,4387	406,68	0,7834
Dic	1,0589	142,82	0,9865	0,86950	1,9558	24,269	7,4377	407,68	0,7963
23 Ene	1,0769	140,54	0,9961	0,88212	1,9558	23,958	7,4383	396,03	0,8010

Véanse notas al final del capítulo

20.1 Tipos de cambio del euro (a)
20. TIPOS DE CAMBIO E ÍNDICES DE COMPETITIVIDAD
A) Tipos de cambio
Banco Central Europeo
Unidades monetarias por euro. Media de datos diarios

	Zloty polaco (PLN)	Leu rumano (b) (ROL/RON)	Corona sueca (SEK)	Corona islandesa (ISK)	Corona noruega (NOK)	Kuna croata (HRK)	Rublo ruso (c) (RUB)	Lira turca (d) (TRL/TRY)
	1	2	3	4	5	6	7	8
17	4,2570	4,569	9,6351	...	9,3270	7,4637	65,938	4,1206
18	4,2615	4,654	10,2583	127,89	9,5975	7,4182	74,042	5,7077
19	4,2976	4,7456	10,5891	137,28	9,8511	7,4180	72,455	6,3578
20	4,4430	4,8381	10,4848	154,59	10,7228	7,5384	82,725	8,0547
21	4,5652	4,9211	10,1465	150,15	10,1633	7,5284	87,153	10,5124
22	4,6861	4,9316	10,6296	142,24	10,1026	7,5349	88,397	17,4088
21 Ago	4,5687	4,9232	10,2157	148,45	10,4195	7,4960	86,607	9,9788
Sep	4,5681	4,9471	10,1710	150,96	10,1861	7,4924	85,774	10,0691
Oct	4,5909	4,9480	10,0557	149,66	9,8143	7,5135	82,773	10,6809
Nov	4,6462	4,9494	10,0459	149,16	9,9661	7,5195	83,111	12,2361
Dic	4,6137	4,9492	10,2726	147,15	10,1308	7,5201	83,491	15,4045
22 Ene	4,5522	4,9454	10,3579	146,09	10,0070	7,5247	86,555	15,3525
Feb	4,5487	4,9458	10,5342	141,99	10,0544	7,5338	88,891	15,4901
Mar	4,7522	4,9482	10,5463	143,39	9,7367	7,5711	...	16,1233
Abr	4,6485	4,9442	10,3175	139,83	9,6191	7,5577	...	15,9311
May	4,6485	4,9460	10,4956	138,46	10,1453	7,5356	...	16,5412
Jun	4,6471	4,9444	10,6005	138,47	10,2972	7,5252	...	17,9599
Jul	4,7682	4,9396	10,5752	139,05	10,1823	7,5185	...	17,7896
Ago	4,7233	4,8943	10,5021	140,12	9,8309	7,5138	...	18,2701
Sep	4,7414	4,9097	10,7840	140,35	10,1697	7,5222	...	18,1465
Oct	4,8040	4,9259	10,9503	141,50	10,3919	7,5298	...	18,2655
Nov	4,6964	4,9142	10,8798	146,98	10,3357	7,5426	...	18,9877
Dic	4,6832	4,9224	10,9859	150,76	10,4480	7,5448	...	19,7613
23 Ene	4,6974	4,9242	11,2051	154,06	10,7149	7,5345	...	20,2312

Véanse notas al final del capítulo

20. TIPOS DE CAMBIO E ÍNDICES DE COMPETITIVIDAD
A) Tipos de cambio
Banco Central Europeo

	Dólar australiano (AUD)	Real brasileño (BRL)	Dólar canadiense (CAD)	Yuan renminbi chino (CNY)	Dólar de Hong-Kong (HKD)	Rupia indonesia (IDR)	Séquel israelí (ILS)	Rupia india (INR)
	1	2	3	4	5	6	7	8
17	1,4732	3,605	1,4647	7,6290	8,8045	15 118,0	4,0622	73,532
18	1,5797	4,308	1,5294	7,8081	9,2559	16 803,2	4,2423	80,733
19	1,6109	4,413	1,4855	7,7355	8,7715	15 835,3	3,9901	78,836
20	1,6549	5,894	1,5300	7,8747	8,8587	16 627,4	3,9258	84,639
21	1,5749	6,378	1,4826	7,6282	9,1932	16 920,7	3,8208	87,439
22	1,5167	5,440	1,3695	7,0788	8,2451	15 625,3	3,5345	82,686
21 Ago	1,6118	6,188	1,4827	7,6237	9,1633	16 926,9	3,7942	87,257
Sep	1,6087	6,197	1,4910	7,6007	9,1583	16 781,4	3,7744	86,633
Oct	1,5669	6,420	1,4436	7,4500	9,0257	16 450,0	3,7292	86,957
Nov	1,5615	6,343	1,4339	7,2927	8,8922	16 298,1	3,5588	85,004
Dic	1,5781	6,384	1,4463	7,1993	8,8155	16 184,2	3,5426	85,176
22 Ene	1,5770	6,267	1,4282	7,1922	8,8166	16 227,1	3,5487	84,227
Feb	1,5825	5,890	1,4422	7,1957	8,8461	16 271,8	3,6452	85,031
Mar	1,4946	5,488	1,3950	6,9916	8,6199	15 802,1	3,5710	83,993
Abr	1,4663	5,134	1,3652	6,9605	8,4828	15 566,6	3,5106	82,403
May	1,4995	5,246	1,3588	7,0830	8,3030	15 422,6	3,5758	81,783
Jun	1,5044	5,321	1,3537	7,0734	8,2922	15 531,7	3,6038	82,511
Jul	1,4856	5,472	1,3180	6,8538	7,9895	15 258,2	3,5309	81,018
Ago	1,4550	5,211	1,3078	6,8884	7,9473	15 024,2	3,3408	80,556
Sep	1,4820	5,179	1,3187	6,9508	7,7738	14 847,4	3,4181	79,456
Oct	1,5474	5,166	1,3477	7,0687	7,7128	15 172,9	3,4823	80,918
Nov	1,5455	5,385	1,3708	7,3171	7,9873	15 975,1	3,5488	83,338
Dic	1,5685	5,559	1,4379	7,3859	8,2434	16 503,3	3,6562	87,338
23 Ene	1,5523	5,605	1,4474	7,3173	8,4217	16 427,0	3,7126	88,144

Véanse notas al final del capítulo

20.3 Tipos de cambio del euro (a)
Unidades monetarias por euro. Media de datos diarios
20. TIPOS DE CAMBIO E ÍNDICES DE COMPETITIVIDAD
A) Tipos de cambio
Banco Central Europeo

	Won surcoreano (KRW)	Peso mejicano (MXN)	Ringgit de Malasia (MYR)	Dólar neozelandés (NZD)	Peso filipino (PHP)	Dólar de Singapur (SGD)	Baht de Tailandia (THB)	Rand sudafricano (ZAR)
	1	2	3	4	5	6	7	8
17	1 276,74	21,329	4,8527	1,5897	56,973	1,5588	38,296	15,0490
18	1 299,07	22,705	4,7634	1,7065	62,210	1,5926	38,164	15,6186
19	1 305,32	21,557	4,6374	1,6998	57,985	1,5273	34,757	16,1757
20	1 345,58	24,519	4,7959	1,7561	56,615	1,5742	35,708	18,7655
21	1 354,06	23,985	4,9015	1,6724	58,299	1,5891	37,837	17,4766
22	1 358,07	21,187	4,6279	1,6582	57,314	1,4512	36,856	17,2086
21 Ago	1 366,74	23,624	4,9660	1,6872	59,088	1,5947	38,956	17,3827
Sep	1 380,51	23,567	4,9054	1,6676	59,115	1,5864	38,919	17,1373
Oct	1 371,23	23,731	4,8307	1,6452	58,835	1,5673	38,813	17,2300
Nov	1 351,74	23,811	4,7695	1,6261	57,473	1,5487	37,773	17,7055
Dic	1 338,49	23,616	4,7599	1,6649	56,917	1,5403	37,931	17,9331
22 Ene	1 353,61	23,189	4,7405	1,6789	58,000	1,5286	37,607	17,5286
Feb	1 358,53	23,181	4,7492	1,6982	58,163	1,5274	37,014	17,2663
Mar	1 345,66	22,648	4,6277	1,6049	57,415	1,4972	36,648	16,5138
Abr	1 337,58	21,721	4,6208	1,5978	56,264	1,4775	36,559	16,2796
May	1 340,10	21,186	4,6344	1,6515	55,421	1,4621	36,392	16,8131
Jun	1 351,47	21,124	4,6496	1,6640	56,756	1,4624	36,928	16,6961
Jul	1 332,00	20,896	4,5197	1,6436	56,917	1,4211	37,028	17,1606
Ago	1 337,90	20,391	4,5233	1,6158	56,542	1,4016	36,306	16,9182
Sep	1 381,71	19,872	4,5005	1,6691	57,074	1,3999	36,670	17,3828
Oct	1 403,51	19,648	4,6127	1,7299	57,738	1,4003	37,286	17,8214
Nov	1 384,19	19,839	4,7002	1,6828	58,655	1,4144	37,087	17,8328
Dic	1 370,59	20,761	4,6721	1,6660	58,888	1,4313	36,817	18,3036
23 Ene	1 341,38	20,457	4,6589	1,6851	59,162	1,4283	35,840	18,4320

Véanse notas al final del capítulo

20. TIPOS DE CAMBIO E ÍNDICES DE COMPETITIVIDAD
A) Tipos de cambio

20.5 Tipos de cambio del dólar estadounidense (a)

Banco Central Europeo					Unidades monetarias por dólar estadounidense. Media de datos diarios						
	Euro (EUR)	Yen japonés (JPY)	Franco suizo (CHF)	Libra esterlina (GBP)	Corona sueca (SEK)	Corona danesa (DKK)	Corona noruega (NOK)	Dólar canadiense (CAD)	Dólar australiano (AUD)	Dólar neozelandés (NZD)	Pro memoria DEG (XDR)
	1	2	3	4	5	6	7	8	9	10	11
17	0,887	112,2	0,985	0,777	8,54	6,60	8,27	1,298	1,305	1,407	0,721
18	0,848	110,5	0,979	0,750	8,70	6,32	8,13	1,296	1,339	1,447	0,706
19	0,893	109,0	0,994	0,784	9,46	6,67	8,80	1,327	1,439	1,519	0,724
20	0,877	106,7	0,938	0,780	9,20	6,54	9,40	1,341	1,452	1,540	0,719
21	0,846	109,9	0,914	0,727	8,58	6,29	8,60	1,254	1,332	1,415	0,702
22	0,952	131,6	0,955	0,812	10,12	7,08	9,62	1,302	1,443	1,579	0,730
21 Ago	0,849	109,8	0,914	0,725	8,68	6,32	8,85	1,260	1,369	1,433	0,703
Sep	0,850	110,2	0,922	0,728	8,64	6,32	8,65	1,267	1,367	1,417	0,704
Oct	0,862	113,1	0,923	0,730	8,67	6,41	8,46	1,244	1,351	1,418	0,708
Nov	0,876	114,0	0,922	0,743	8,80	6,52	8,73	1,256	1,368	1,425	0,713
Dic	0,885	113,9	0,921	0,751	9,09	6,58	8,96	1,279	1,396	1,473	0,715
22 Ene	0,884	114,9	0,919	0,738	9,16	6,58	8,84	1,262	1,394	1,484	0,714
Feb	0,882	115,2	0,922	0,739	9,29	6,56	8,87	1,272	1,395	1,497	0,714
Mar	0,908	118,6	0,930	0,759	9,57	6,75	8,84	1,266	1,356	1,457	0,723
Abr	0,924	126,3	0,944	0,773	9,54	6,88	8,89	1,262	1,356	1,477	0,733
May	0,945	128,8	0,979	0,803	9,92	7,03	9,59	1,285	1,418	1,561	0,745
Jun	0,946	134,0	0,970	0,812	10,03	7,04	9,75	1,281	1,424	1,575	0,748
Jul	0,982	136,7	0,970	0,835	10,39	7,31	10,00	1,295	1,460	1,615	0,759
Ago	0,987	135,1	0,957	0,834	10,37	7,35	9,71	1,291	1,437	1,595	0,761
Sep	1,010	143,0	0,973	0,884	10,89	7,51	10,27	1,332	1,497	1,686	0,775
Oct	1,018	147,3	0,996	0,886	11,15	7,57	10,58	1,372	1,575	1,761	0,781
Nov	0,980	142,3	0,965	0,852	10,67	7,30	10,14	1,344	1,516	1,650	0,768
Dic	0,944	134,9	0,932	0,821	10,37	7,02	9,87	1,358	1,481	1,573	0,752
23 Ene	0,929	130,5	0,925	0,819	10,41	6,91	9,95	1,344	1,442	1,565	0,744

Véanse notas al final del capítulo

20. TIPOS DE CAMBIO E ÍNDICES DE COMPETITIVIDAD
B) Índices de competitividad

20.6 Índices de competitividad de España frente a la zona del euro y a la UE 27 (a) (b)

Base 1999 I = 100

	Frente a la zona del euro (c)					Frente a la Unión Europea (UE 27)									
	Con precios de consumo (IAPC)	Con precios industriales (IPRI)	Con costes laborales unitarios totales (CLUT)(g)	Con costes laborales unitarios de manufacturas (CLUM)(g)	Con valores unitarios de las exportaciones (IVUE)	Total (c)		Componente nominal (d)	Componente precios (f)		Total (c)		Componente nominal (e)	Componente precios (f)	
						Con precios de consumo (IAPC)	Con costes laborales unitarios totales (CLUT)(g)		Con precios de consumo (IAPC)	Con costes laborales unitarios totales (CLUT)(g)	Con precios industriales (IPRI)	Con valores unitarios de las exportaciones (IVUE)		Con precios industriales (IPRI)	Con valores unitarios de las exportaciones (IVUE)
1	2	3	4	5	6	7	8	9	10	11	12	13	14	15	
16	107,3	109,3	97,7	103,8	100,0	105,0	95,3	101,1	103,9	94,3	107,4	99,6	101,0	106,4	97,9
17	107,9	110,1	97,3	103,2	101,2	105,5	94,6	101,0	104,4	93,6	108,0	100,8	100,8	107,1	99,2
18	107,9	110,1	96,7	106,0	101,0	105,6	94,0	101,2	104,3	92,9	108,1	100,6	101,0	107,0	98,9
19	107,3	109,2	98,6	106,8	100,4	105,0	95,7	101,3	103,7	94,4	107,2	99,9	101,1	106,0	98,1
20	106,5	107,9	102,3	117,5	101,4	104,3	99,5	101,6	102,7	97,9	106,3	100,9	101,5	104,7	98,6
21	107,1	110,5	101,7	112,2	102,7	104,7	98,8	101,6	103,0	97,2	108,6	102,1	101,5	107,0	99,8
22	107,0	112,9	99,1	108,7	103,8	104,4	96,1	101,8	102,5	94,4	110,7	103,5	101,7	108,8	101,0
21 Oct	108,1	110,7	102,3	105,7	...	101,6	104,0	...	108,6	101,7	101,5	107,0	99,4
Nov	107,8	111,2	103,0	105,4	...	101,7	103,7	...	109,1	102,4	101,6	107,5	100,0
Dic	108,7	111,1	99,5	108,5	103,2	106,3	96,7	101,7	104,5	95,1	109,0	102,5	101,6	107,4	100,2
22 Ene	107,4	110,7	102,9	104,7	...	101,6	103,1	...	108,6	102,5	101,4	107,1	100,3
Feb	107,2	111,6	103,5	104,6	...	101,6	102,9	...	109,4	103,1	101,4	107,9	100,9
Mar	108,9	113,3	99,8	106,4	104,9	106,6	96,8	101,9	104,6	95,2	111,3	104,8	101,7	109,4	102,2
Abr	107,9	113,9	104,2	105,2	...	101,7	103,5	...	111,6	103,7	101,5	109,9	101,4
May	107,8	114,0	104,5	105,2	...	101,8	103,3	...	111,7	104,1	101,6	109,8	101,6
Jun	109,1	115,1	97,5	108,1	105,2	106,5	94,5	101,8	104,5	92,9	112,7	104,8	101,7	110,8	102,2
Jul	108,2	113,9	102,9	105,5	...	101,9	103,5	...	111,6	102,6	101,8	109,6	100,0
Ago	107,7	112,7	102,9	104,9	...	101,9	103,0	...	110,3	102,6	101,7	108,4	100,1
Sep	106,0	112,1	100,0	111,6	103,3	103,4	97,0	101,9	101,5	95,1	109,9	102,9	101,8	107,9	100,3
Oct	104,4	112,6	104,1	102,1	...	102,1	100,0	...	110,4	103,7	101,9	108,3	101,0
Nov	104,3	112,4	101,7	...	101,9	99,8	...	110,0	...	101,8	108,1	...
Dic	104,7	102,0	...	101,9	100,1	101,8
23 Ene	101,9	101,7

Véanse notas al final del capítulo

20. TIPOS DE CAMBIO E ÍNDICES DE COMPETITIVIDAD
B) Índices de competitividad

20.7 Índices de competitividad de España frente a los países desarrollados, a los industrializados y a los nuevos países industrializados de Asia (a) (b)

Base 1999 I = 100

	Frente a los países desarrollados											
	Total (c)	Componente nominal (d)	Componente precios (f)		Total (c)		Componente nominal (e)	Componente precios (f)		Total (c)	Componente nominal (e)	Componente precios (f)
	Con IPC		Con IPC	Con IPRI	Con CLUM (g)	Con IPRI		Con CLUM (g)	Con IVUE	Con IVUE		
1	2	3	4	5	6	7	8	9	10	11		
16	108,0	99,9	108,1	109,0	102,8	99,3	109,7	103,5	98,8	98,0	100,8	
17	109,7	101,0	108,6	110,8	102,6	100,2	110,6	102,5	100,3	98,3	102,0	
18	110,5	101,9	108,5	111,4	106,1	100,9	110,4	105,1	100,7	99,0	101,7	
19	109,0	101,1	107,8	109,7	105,7	100,2	109,5	105,5	99,9	98,4	101,6	
20	108,4	101,4	107,0	108,5	115,8	100,4	108,1	115,4	101,6	98,5	103,2	
21	108,9	101,4	107,4	111,3	109,8	100,5	110,7	109,3	102,6	98,8	103,8	
22	108,0	100,1	107,8	113,5	105,5	99,5	114,1	106,0	103,2	97,9	105,5	
21 Oct	109,5	100,9	108,4	111,3	...	100,2	111,1	...	101,9	98,6	103,3	
21 Nov	109,0	100,7	108,2	111,7	...	100,0	111,7	...	102,2	98,4	103,9	
21 Dic	109,8	100,7	109,1	111,5	105,8	99,9	111,6	105,8	102,4	98,3	104,2	
22 Ene	108,3	100,5	107,8	111,3	...	99,8	111,5	...	102,3	98,4	104,1	
22 Feb	108,4	100,7	107,7	112,3	...	100,0	112,4	...	103,0	98,4	104,6	
22 Mar	110,1	100,2	109,8	114,0	104,0	99,6	114,5	104,2	104,6	98,1	106,6	
22 Abr	108,7	100,1	108,6	114,6	...	99,5	115,2	...	103,8	98,0	105,9	
22 May	108,7	100,2	108,5	114,7	...	99,6	115,2	...	104,0	97,9	106,2	
22 Jun	110,2	100,4	109,8	115,9	105,0	99,7	116,2	105,4	105,0	98,0	107,1	
22 Jul	108,6	99,7	108,8	114,2	...	99,2	115,1	...	102,1	97,5	104,7	
22 Ago	107,9	99,5	108,5	112,7	...	99,0	113,9	...	102,0	97,3	104,8	
22 Sep	106,9	99,8	107,1	112,5	107,6	99,2	113,5	108,6	102,2	97,3	105,0	
22 Oct	105,6	99,9	105,7	113,2	...	99,3	114,0	...	102,9	97,4	105,6	
22 Nov	105,7	100,2	105,5	113,1	...	99,5	113,6	97,7	...	
22 Dic	106,4	100,5	105,8	99,8	98,0	...	
23 Ene	...	100,9	100,1	98,2	...	

20. TIPOS DE CAMBIO E ÍNDICES DE COMPETITIVIDAD
B) Índices de competitividad

20.7 Índices de competitividad de España frente a los países desarrollados, a los industrializados y a los nuevos países industrializados de Asia (a) (b) (Cont.)

Base 1999 I = 100

	Frente a los países industrializados						Frente a nuevos países industrializados de Asia					
	Total (c)	Componente nominal (d)	Componente precios (f)		Componente nominal (e)	Componente precios (f)	Total (c)	Componente nominal (d)	Componente precios (f)		Componente nominal (e)	Componente precios (f)
	Con IPC		Con IPC	Con IPRI		Con IPRI	Con IPC		Con IPC	Con IPRI		Con IPRI
12	13	14	15	16	17	18	19	20	21	22	23	
16	104,2	99,0	105,2	105,1	98,0	107,2	85,1	92,1	92,4	87,3	89,9	97,0
17	105,9	100,2	105,6	107,2	99,0	108,2	87,2	94,1	92,6	90,8	92,1	98,6
18	107,0	101,5	105,4	108,5	100,2	108,2	89,8	97,3	92,2	94,6	95,0	99,5
19	105,3	100,6	104,7	106,6	99,4	107,3	86,6	95,4	90,7	91,9	93,3	98,5
20	104,8	101,3	103,5	105,5	100,0	105,5	86,5	97,7	88,5	90,9	95,5	95,3
21	105,3	101,2	104,1	108,7	99,9	108,8	86,9	97,1	89,6	95,7	94,5	101,3
22	104,3	99,3	105,1	112,0	98,1	114,2	85,4	90,9	93,9	102,5	88,4	116,3
21 Oct	105,8	100,6	105,2	109,0	99,4	109,6	87,0	95,6	91,0	96,6	92,9	103,9
21 Nov	105,1	100,1	104,9	109,1	98,9	110,3	85,1	93,7	90,8	95,8	91,1	105,1
21 Dic	105,8	100,0	105,8	108,8	98,7	110,3	85,4	92,9	92,0	95,1	90,2	105,4
22 Ene	104,4	99,8	104,6	109,0	98,6	110,6	84,3	92,7	90,9	96,7	90,1	107,4
22 Feb	104,5	99,9	104,5	110,2	98,7	111,6	84,7	92,9	91,2	98,6	90,3	109,2
22 Mar	106,1	99,3	106,9	112,0	98,1	114,2	85,7	90,8	94,5	100,7	88,2	114,3
22 Abr	104,8	99,1	105,8	112,8	97,9	115,3	84,5	90,1	93,7	102,4	87,6	116,9
22 May	105,0	99,3	105,8	113,3	98,1	115,5	85,5	90,7	94,2	104,4	88,3	118,3
22 Jun	106,5	99,5	107,1	114,8	98,3	116,8	87,1	90,9	95,8	106,8	88,4	120,8
22 Jul	104,6	98,6	106,1	112,6	97,4	115,6	84,0	88,6	94,8	102,8	86,0	119,5
22 Ago	104,1	98,4	105,8	111,2	97,3	114,3	84,2	88,6	95,0	101,5	86,1	117,8
22 Sep	103,2	98,7	104,6	111,0	97,5	113,8	84,1	89,0	94,5	101,9	86,6	117,6
22 Oct	102,4	99,0	103,4	112,1	97,9	114,5	85,2	90,3	94,3	104,5	87,9	118,9
22 Nov	102,8	99,6	103,2	112,4	98,5	114,0	87,2	92,6	94,1	106,6	90,2	118,1
22 Dic	103,4	100,1	103,3	...	99,0	...	88,2	93,8	94,0	...	91,3	...
23 Ene	...	100,3	99,0	93,2	90,6	...

Véanse notas al final del capítulo

20. TIPOS DE CAMBIO E ÍNDICES DE COMPETITIVIDAD
B) Índices de competitividad

20.8 Tipos de cambio efectivos de las principales monedas frente a los países desarrollados (a)

Banco Central Europeo (euro) y Banco de España

Base 1999 I=100

	Tipos de cambio efectivos nominales									Tipos de cambio efectivos reales con precios de consumo								
	Euro	Dólar estado-unidense	Libra esterlina	Yen japonés	Dólar canadiense	Corona danesa	Corona sueca	Corona noruega	Franco suizo	Euro	Dólar estado-unidense	Libra esterlina	Yen japonés	Dólar canadiense	Corona danesa	Corona sueca	Corona noruega	Franco suizo
	1	2	3	4	5	6	7	8	9	10	11	12	13	14	15	16	17	18
16	95,1	96,8	82,1	107,0	114,2	100,9	95,4	93,9	147,5	91,5	108,5	85,3	76,3	113,1	100,2	90,7	97,7	117,3
17	97,4	96,5	77,1	103,0	116,6	102,4	94,7	94,8	146,4	93,5	109,3	81,5	72,7	115,2	101,6	90,7	99,3	115,9
18	100,0	94,0	77,6	102,9	115,8	104,1	89,9	94,1	142,8	95,6	107,8	83,2	72,1	114,6	102,7	87,0	100,3	112,8
19	98,1	97,4	77,1	107,0	114,2	103,4	86,5	91,5	146,2	93,2	112,6	83,4	74,4	113,5	101,7	84,3	98,7	114,9
20	99,6	96,2	76,4	108,4	112,6	104,3	88,2	84,2	152,8	93,6	112,2	82,9	74,7	111,5	102,3	86,1	91,4	118,5
21	99,6	92,6	79,7	102,8	119,4	104,0	90,9	88,3	152,1	93,5	111,7	86,0	68,8	118,0	102,5	89,8	98,0	117,0
22	95,5	102,9	78,3	91,2	118,6	102,9	85,5	88,5	160,1	90,7
21 Oct	98,5	93,7	80,4	100,5	120,8	103,2	91,1	90,9	152,8	92,4	114,7	86,6	66,6	119,3	102,6	90,2	101,2	117,3
Nov	97,6	95,0	80,0	100,5	120,0	103,1	91,1	89,3	154,9	91,7	116,7	86,1	66,3	118,4	102,7	90,6	100,1	118,9
Dic	97,1	95,9	79,8	101,1	118,2	103,3	89,1	88,2	156,3	91,2	118,2	85,9	66,5	116,1	102,0	89,8	99,4	119,7
22 Ene	96,6	95,6	81,1	100,1	119,7	103,2	88,2	89,3	156,3	91,2	119,2	87,4	65,8	118,2	104,3	88,9	99,4	120,7
Feb	96,9	95,7	81,0	99,8	118,8	103,5	86,8	89,3	155,6	91,7	119,8	87,1	65,1	117,6	105,0	87,7	99,9	120,2
Mar	95,9	97,5	80,4	98,1	120,1	102,8	86,1	91,8	157,8	91,4	122,7	85,8	63,4	119,2	103,9	87,8	102,5	121,4
Abr	95,2	99,5	80,1	92,8	121,2	102,3	87,8	92,4	157,9	90,0	125,4	85,4	59,8	120,4	104,9	89,6	104,2	121,5
May	95,6	101,9	78,6	92,4	119,9	102,8	86,6	87,8	155,3	90,4	129,4	83,6	59,2	119,7	106,1	89,1	98,7	119,8
Jun	95,9	102,7	78,0	88,9	120,5	103,2	86,0	86,9	157,3	90,6	131,8	82,7	56,4	119,8	107,0	89,4	98,2	121,6
Jul	94,1	105,3	77,9	88,6	120,2	102,3	85,6	87,2	161,6	89,1	135,5	82,8	56,3	119,8	107,7	88,8	100,2	125,3
Ago	93,6	105,2	78,0	89,6	120,5	101,8	85,7	90,0	164,2	88,8	135,1	83,1	57,1	119,7	106,9	90,3	102,7	127,6
Sep	94,2	108,8	75,2	86,1	117,8	102,6	83,9	87,7	165,2	89,8	139,7	80,0	54,7	116,8	108,8	89,0	101,3	127,7
Oct	94,8	110,7	75,7	84,1	114,8	103,0	82,8	86,1	162,6	91,0	142,4	80,4	53,4	114,3	110,4	87,4	99,6	125,6
Nov	96,0	107,1	76,5	85,4	116,0	103,3	83,6	86,8	163,0	91,9	137,7	81,4	54,1	115,8	109,6	89,2	100,2	126,0
Dic	97,0	104,0	77,1	88,5	113,7	104,0	83,2	86,4	163,9	92,2
23 Ene	97,3	102,4	76,3	90,8	114,4	104,7	82,0	84,9	163,1	92,2

Véanse notas al final del capítulo

NOTAS A LOS CUADROS DEL CAPÍTULO 20. TIPOS DE CAMBIO E ÍNDICES DE COMPETITIVIDAD

Cuadro 20.1

a. Los tipos de cambio diarios difundidos por el Banco Central Europeo pueden consultarse en la dirección de Internet: http://www.bde.es/webbde/es/estadis/infoest/tc_1_1.pdf.

Cuadro 20.2

a. Los tipos de cambio diarios difundidos por el Banco Central Europeo pueden consultarse en la dirección de Internet: http://www.bde.es/webbde/es/estadis/infoest/tc_1_1.pdf.

b. Desde el 1 de julio de 2005 la moneda de Rumanía es el nuevo leu rumano (RON) equivalente a 10.000 lei rumanos (ROL).

c. Debido a la interrupción por parte del BCE de la publicación del tipo de cambio diario euro/rublo desde la fecha de referencia 1 de marzo de 2022, el último dato del tipo de cambio mensual euro/rublo se refiere a la fecha de referencia de febrero de 2022. Para más información se puede consultar el enlace

https://www.ecb.europa.eu/stats/policy_and_exchange_rates/euro_reference_exchange_rates/html/index.en.html

d. Desde el 1 de enero de 2005 la moneda de la República de Turquía es la nueva lira turca (TRY) equivalente a 1.000.000 liras turcas (TRL).

Cuadro 20.3

a. Los tipos de cambio diarios difundidos por el Banco Central Europeo pueden consultarse en la dirección de Internet: http://www.bde.es/webbde/es/estadis/infoest/tc_1_1.pdf.

Cuadro 20.4

a. Los tipos de cambio diarios difundidos por el Banco Central Europeo pueden consultarse en la dirección de Internet: http://www.bde.es/webbde/es/estadis/infoest/tc_1_1.pdf.

Cuadro 20.5

a. A partir del 1 de enero de 1999 equivalencia en dólares estadounidenses, obtenida a través de los tipos de cambio del euro.

Cuadro 20.6

a. Los países integrantes de la Unión Europea (UE 27) son los siguientes: Alemania, Austria, Bélgica, Bulgaria, Chipre, Croacia, Dinamarca, Eslovaquia, Eslovenia, Estonia, Finlandia, Francia, Grecia, Países Bajos, Hungría, Irlanda, Italia, Letonia, Lituania, Luxemburgo, Malta, Polonia, Portugal, República Checa, Rumania y Suecia.

Los países integrantes de la zona euro son los siguientes: Alemania, Austria, Bélgica, Chipre, Croacia, Eslovaquia, Eslovenia, Estonia, Finlandia, Francia, Grecia, Italia, Irlanda, Letonia, Lituania, Luxemburgo, Malta, Países Bajos y Portugal.

b. Abreviaturas: IAPC (Índice Armonizado de Precios de Consumo), IPRI (Índice de Precios Industriales), CLUT (Costes Laborales Unitarios Totales), CLUM (Costes Laborales Unitarios de Manufacturas) y IVUE (Índice de Valor Unitario de Exportaciones).

c. La caída de los índices refleja mejoras en la competitividad.

d. Índices calculados como medias geométricas ponderadas de tipos de cambio con ponderaciones obtenidas a partir de las cifras del comercio exterior de manufacturas y de servicios de los países que forman la agrupación de contrapartida.

e. Índices calculados como medias geométricas ponderadas de tipos de cambio con ponderaciones obtenidas a partir de las cifras del comercio exterior de manufacturas de los países que forman la agrupación de contrapartida.

f. Relación entre el índice de precios de España y el de la agrupación correspondiente, calculado como media geométrica de los índices de precios de los países que forman la agrupación de contrapartida usando ponderaciones definidas en las notas d. y e. para cada tipo de índice.

g. Series trimestrales. En la definición de los índices, para España se usan las series de Coste Laboral Unitario (totales y manufacturas) obtenidas a partir de la información de la Contabilidad Nacional Trimestral de España (INE), con series ajustadas de estacionalidad y efecto calendario, y series de empleo definidas en términos de número de personas.

Cuadro 20.7

a. Países desarrollados: Alemania, Austria, Australia, Bélgica, Canadá, Chipre, Croacia, Dinamarca, Eslovaquia, Eslovenia, Estonia, Estados Unidos, Finlandia, Francia, Grecia, Países Bajos, Italia, Irlanda, Japón, Letonia, Lituania, Luxemburgo, Malta, Noruega, Nueva Zelanda, Portugal, Reino Unido, Suecia y Suiza. En el caso del índice con valor unitario de exportación no se incluye Reino Unido en la agregación de países desarrollados debido a la no disponibilidad del índice de valor unitario para dicho país en la base de datos de EUROSTAT.

Países industrializados: Los integrantes de la agrupación países desarrollados, Corea, Hong Kong, Singapur, China, India, Indonesia, Malasia, Filipinas, Taiwán y Tailandia.

Nuevos países industrializados de Asia: Corea, Hong Kong, Singapur, China, India, Indonesia, Malasia, Filipinas, Taiwán y Tailandia.

- b. Abreviaturas: IPC (Índice de Precios de Consumo), IPRI (Índice de Precios Industriales), CLUM (Costes Laborales Unitarios de Manufacturas) y IVUE (Índice de Valor Unitario de Exportaciones).
- c. La caída de los índices refleja mejoras en la competitividad.
- d. Índices calculados como medias geométricas ponderadas de tipos de cambio con ponderaciones obtenidas a partir de las cifras del comercio exterior de manufacturas y de servicios de los países que forman la agrupación de contrapartida.
- e. Índices calculados como medias geométricas ponderadas de tipos de cambio con ponderaciones obtenidas a partir de las cifras del comercio exterior de manufacturas de los países que forman la agrupación de contrapartida.
- f. Relación entre el índice de precios de España y el de la agrupación correspondiente, calculado como media geométrica de los índices de precios de los países que forman la agrupación de contrapartida usando ponderaciones definidas en las notas d. y e. para cada tipo de índice.
- g. Series trimestrales. En la definición de los índices, para España se usan las series de Coste Laboral Unitario (totales y manufacturas) obtenidas a partir de la información de la Contabilidad Nacional Trimestral de España (INE), con series ajustadas de estacionalidad y efecto calendario, y series de empleo definidas en términos de número de personas.

Cuadro 20.8

- a. La agrupación países desarrollados está compuesta por los países que se citan en la nota a. del cuadro 20.7, incluyendo a España y excluyendo el propio país para cada moneda. Para el euro, véase la nota (b) del cuadro 1.16.
- b. Índices calculados como medias geométricas de los tipos de cambio bilaterales en los que las ponderaciones se basan en el comercio de manufacturas y de servicios con los socios comerciales del agregado de contrapartida y captan los efectos de terceros mercados. Los tipos de cambio reales son el resultado de multiplicar el componente nominal y el componente precios. Su caída refleja mejoras en la competitividad.

CAPÍTULO 21 MERCADO PRIMARIO DE VALORES

21. MERCADO PRIMARIO DE VALORES
A) Economía nacional

21.1 Valores distintos de acciones, excepto derivados financieros
Acciones y participaciones en fondos de inversión. Detalle por sectores y subsectores. Emisiones netas y ofertas públicas de venta

Millones de euros

	Valores distintos de acciones, excepto derivados financieros Valores nominales									Acciones cotizadas y no cotizadas			Participaciones en fondos de inversión	
	Instituciones financieras			Administraciones Públicas				Sociedades no financieras	Ampliaciones netas de capital Aportación de fondos		Ofertas públicas de venta	Suscripciones menos reembolsos		
	Total	Monetarias	No monetarias	Total	Administración central	CCAA	CCLL		Total	Instituciones financieras			Sociedades no financieras	
1	2	3	4	5	6	7	8	9	10	11	12	13	14	
16	-4 214	-28 839	-21 558	-7 281	21 249	23 798	-2 549	-	3 376	5 098	2 571	2 527	-	7 150
17	37 198	-17 328	9 887	-27 214	44 675	44 733	106	-165	9 851	14 186	8 197	5 989	1 906	18 751
18	31 690	-9 009	12 720	-21 728	34 995	38 750	-3 621	-134	5 704	-1 802	1 199	-3 000	1 247	8 039
19	43 852	11 735	19 341	-7 607	17 736	16 091	1 698	-53	14 382	10 234	2 480	7 754	709	1 776
20	135 512	27 011	17 996	9 015	97 607	100 367	-2 760	-	10 894	4 538	989	3 586	968	1 173
21	91 136	12 694	30 831	-18 137	64 904	61 199	3 905	-200	13 538	12 675	7 318	6 760	1 723	25 578
21 E-D	91 136	12 694	30 831	-18 137	64 904	61 199	3 905	-200	13 538	12 675	7 318	6 760	1 723	25 578
22 E-D	44 635	-27 388	-11 131	-16 256	78 289	79 342	-832	-221	-6 267	-8 622	-3 962	-4 728	468	16 404
21 Oct	-2 385	897	2 213	-1 316	-9 643	-9 837	194	-	6 361	113	1	112	-	2 065
21 Nov	15 558	9 046	10 124	-1 078	6 357	6 121	237	-	154	-165	0	-166	-	1 671
21 Dic	-7 004	-9 202	-6 689	-2 513	4 011	3 438	573	-	-1 813	-320	1	-322	-	1 825
22 Ene	-10 413	-10 175	-8 709	-1 466	-1 854	-1 839	-14	-	1 616	106	11	20	75	-213
22 Feb	11 317	-7 365	-1 755	-5 610	18 879	19 024	-146	-	-197	-118	106	-224	-	421
22 Mar	23 920	13 416	8 926	4 490	10 678	10 550	128	-	-175	2	1	1	-	1 626
22 Abr	-17 424	-5 021	-3 742	-1 279	-10 148	-10 720	572	-	-2 256	-1 270	-642	-627	-	1 161
22 May	14 839	6 407	7 206	-799	9 625	10 130	-505	-	-1 193	-137	18	-156	-	1 376
22 Jun	12 006	-4 546	-3 031	-1 515	17 799	17 482	317	-	-1 246	-1 989	-1 043	-945	172	930
22 Jul	2 676	-9 174	-6 233	-2 941	12 070	12 150	-79	-	-220	-3 016	-676	-2 341	220	1 117
22 Ago	7 434	1 491	2 994	-1 503	5 623	5 637	-14	-	320	92	179	-87	-	1 119
22 Sep	18 991	6 309	9 026	-2 717	14 525	14 971	-446	-	-1 842	-119	-73	-45	-	1 643
22 Oct	-7 771	1 348	2 740	-1 392	-7 817	-7 718	101	-200	-1 302	-1 828	-1 849	22	-	3 604
22 Nov	17 015	7 515	7 113	402	7 996	8 390	-372	-21	1 504	196	5	197	-	2 618
22 Dic	-27 955	-27 594	-25 665	-1 928	913	1 286	-373	-	-1 275	-542	-	-542	-	2 001

21. MERCADO PRIMARIO DE VALORES
A) Economía nacional

21.2 Valores distintos de acciones, excepto derivados financieros
Acciones cotizadas y participaciones en fondos de inversión
Detalle por sectores y subsectores. Saldos vivos

Millones de euros

	Valores distintos de acciones, excepto derivados financieros Valor nominal									Acciones cotizadas: capitalización			Participaciones en fondos de inversión
	Instituciones financieras			Administraciones Públicas				Sociedades no financieras	Total	Instituciones financieras	Sociedades no financieras	Patrimonio	
	Total	Monetarias	No monetarias	Total	Administración central	CCAA	CCLL						
1	2	3	4	5	6	7	8	9	10	11	12	13	
16	1 645 819	572 613	307 453	265 160	985 492	937 581	46 753	1 158	87 714	639 436	190 003	449 433	271 294
17	1 677 346	553 881	343 591	210 289	1 029 821	982 042	46 785	993	93 644	713 894	226 845	487 050	298 080
18	1 710 434	542 890	357 070	185 820	1 064 815	1 020 767	43 189	859	102 728	610 099	174 450	435 649	288 454
19	1 755 938	555 936	377 137	178 799	1 082 581	1 036 880	44 895	806	117 421	689 835	173 444	516 390	294 664
20	1 886 565	579 325	391 682	187 644	1 180 127	1 137 205	42 115	806	127 113	613 434	127 603	485 831	293 336
21	1 983 177	596 259	426 164	170 095	1 245 071	1 198 435	46 030	606	141 847	676 659	153 252	523 407	337 608
21 Jul	1 950 868	588 569	413 708	174 862	1 225 589	1 179 626	45 357	606	136 710	667 995	156 358	511 637	325 437
21 Ago	1 952 777	587 410	413 851	173 559	1 230 027	1 184 062	45 359	606	135 340	684 054	160 776	523 278	329 439
21 Sep	1 975 258	594 164	419 209	174 955	1 244 333	1 198 703	45 023	606	136 761	678 846	163 407	515 439	327 806
21 Oct	1 972 595	594 782	421 156	173 627	1 234 685	1 188 866	45 213	606	143 128	696 918	166 364	530 554	334 025
21 Nov	1 989 737	605 107	432 507	172 600	1 241 061	1 194 996	45 459	606	143 569	648 002	144 059	503 942	333 377
21 Dic	1 983 177	596 259	426 164	170 095	1 245 071	1 198 435	46 030	606	141 847	676 659	153 252	523 407	337 608
22 Ene	1 973 937	587 491	418 361	169 130	1 243 230	1 196 604	46 020	606	143 216	661 621	163 159	498 463	330 115
22 Feb	1 984 935	580 004	416 631	163 372	1 262 105	1 215 626	45 873	606	142 826	650 746	158 899	491 846	322 946
22 Mar	2 008 630	594 185	426 303	167 881	1 272 771	1 226 168	45 997	606	141 674	648 013	162 084	485 929	324 306
22 Abr	1 994 502	591 746	425 029	166 717	1 262 645	1 215 463	46 576	606	140 111	656 777	154 776	502 002	319 335
22 May	2 007 864	596 763	431 442	165 322	1 272 259	1 225 585	46 068	606	138 842	650 495	156 812	494 683	318 134
22 Jun	2 021 229	593 259	429 410	163 849	1 290 062	1 243 069	46 386	606	137 908	623 477	147 360	476 118	307 818
22 Jul	2 025 662	585 487	424 547	160 939	1 302 156	1 255 234	46 315	606	138 020	630 726	138 793	491 933	319 303
22 Ago	2 034 203	587 903	428 432	159 471	1 307 778	1 260 869	46 303	606	138 523	610 359	139 898	470 461	313 073
22 Sep	2 054 510	595 247	438 447	156 800	1 322 304	1 275 839	45 859	606	136 959	568 306	140 946	427 360	302 357
22 Oct	2 045 522	595 582	440 204	155 378	1 314 473	1 268 116	45 951	406	135 467	606 084	148 897	457 186	311 290
22 Nov	2 059 150	600 341	444 641	155 701	1 322 452	1 276 494	45 573	385	136 358	634 221	159 014	475 207	318 059
22 Dic	2 028 957	570 947	417 221	153 726	1 323 353	1 277 770	45 198	385	134 658	622 830	159 461	463 369	...

21. MERCADO PRIMARIO DE VALORES
A) Economía nacional

Valores nominales

	Economía nacional			Instituciones financieras			Administraciones Públicas			Sociedades no financieras		
	Total	A corto plazo	A largo plazo	Total	A corto plazo	A largo plazo	Total	A corto plazo	A largo plazo	Total	A corto plazo	A largo plazo
	1	2	3	4	5	6	7	8	9	10	11	12
16	-4 214	-5 230	1 016	-28 839	4 855	-33 694	21 249	-10 265	31 514	3 376	180	3 197
17	37 198	-7 722	44 920	-17 328	-8 656	-8 672	44 675	537	44 138	9 851	395	9 456
18	31 690	-10 392	42 082	-9 009	-14 056	5 047	34 995	1 816	33 179	5 704	1 831	3 872
19	43 852	-9 885	53 737	11 735	-4 352	16 086	17 736	-8 815	26 552	14 382	3 283	11 099
20	135 512	16 392	119 121	27 011	658	26 353	97 607	15 841	81 765	10 894	-108	11 002
21	91 136	8 338	82 798	12 694	8 770	3 924	64 904	-2 107	67 012	13 538	1 675	11 862
21 E-D	44 635	-19 380	64 015	-27 388	1 967	-29 354	78 289	-21 972	100 261	-6 267	625	-6 892
21 Oct	-2 385	4 133	-6 518	897	2 540	-1 642	-9 643	953	-10 596	6 361	640	5 721
Nov	15 558	4 078	11 480	9 046	2 795	6 251	6 357	1 416	4 941	154	-133	287
Dic	-7 004	1 929	-8 933	-9 202	-2 926	-6 276	4 011	6 246	-2 236	-1 813	-1 392	-422
22 Ene	-10 413	-7 252	-3 161	-10 175	-8 323	-1 852	-1 854	-71	-1 782	1 616	1 142	473
Feb	11 317	2 850	8 467	-7 365	-2 188	-5 177	18 879	4 868	14 011	-197	170	-367
Mar	23 920	-5 878	29 798	13 416	-227	13 643	10 678	-6 058	16 736	-175	406	-581
Abr	-17 424	-5 126	-12 298	-5 021	665	-5 686	-10 148	-5 780	-4 368	-2 256	-12	-2 244
May	14 839	-7 907	22 747	6 407	-1 330	7 737	9 625	-5 522	15 147	-1 193	-1 056	-137
Jun	12 006	-777	12 783	-4 546	1 908	-6 454	17 799	-2 146	19 945	-1 246	-539	-708
Jul	2 676	-752	3 428	-9 174	-636	-8 538	12 070	-1 019	13 089	-220	904	-1 123
Ago	7 434	-652	8 085	1 491	545	946	5 623	-1 522	7 144	320	325	-5
Sep	18 991	973	18 018	6 309	1 813	4 495	14 525	-1 015	15 539	-1 842	175	-2 017
Oct	-7 771	-1 125	-6 646	1 348	1 803	-455	-7 817	-1 791	-6 026	-1 302	-1 137	-165
Nov	17 015	4 084	12 931	7 515	4 038	3 477	7 996	-960	8 956	1 504	1 007	497
Dic	-27 955	2 181	-30 136	-27 594	3 897	-31 491	913	-957	1 870	-1 275	-760	-515

Millones de euros

21. MERCADO PRIMARIO DE VALORES
A) Economía nacional

Valores nominales

	Economía nacional			Instituciones financieras			Administraciones Públicas			Sociedades no financieras		
	Total	A corto plazo	A largo plazo	Total	A corto plazo	A largo plazo	Total	A corto plazo	A largo plazo	Total	A corto plazo	A largo plazo
	1	2	3	4	5	6	7	8	9	10	11	12
16	1 645 819	112 974	1 532 845	572 613	28 574	544 040	985 492	82 713	902 779	87 714	1 685	86 028
17	1 677 346	108 935	1 568 411	553 881	23 599	526 217	1 029 821	83 250	950 635	93 644	2 080	91 564
18	1 710 434	112 509	1 597 925	542 890	23 562	505 002	1 064 815	85 013	994 129	102 728	3 912	98 817
19	1 755 938	102 442	1 653 497	555 936	19 133	536 803	1 082 581	76 198	1 006 383	117 421	7 110	110 311
20	1 886 565	117 849	1 768 717	579 325	18 807	560 518	1 180 127	92 039	1 088 088	127 113	7 003	120 110
21	1 983 177	127 343	1 855 834	596 259	28 729	567 529	1 245 071	89 932	1 155 140	141 847	8 682	133 165
21 Jul	1 950 868	117 491	1 833 377	588 569	25 131	563 438	1 225 589	82 489	1 143 100	136 710	9 871	126 839
Ago	1 952 777	116 466	1 836 311	587 410	25 160	562 250	1 230 027	81 734	1 148 293	135 340	9 571	125 768
Sep	1 975 258	116 819	1 858 439	594 164	25 938	568 226	1 244 333	81 316	1 163 016	136 761	9 565	127 196
Oct	1 972 595	120 838	1 851 757	594 782	28 363	566 420	1 234 685	82 269	1 152 416	143 128	10 206	132 922
Nov	1 989 737	125 296	1 864 441	605 107	31 537	573 570	1 241 061	83 685	1 157 375	143 569	10 073	133 496
Dic	1 983 177	127 343	1 855 834	596 259	28 729	567 529	1 245 071	89 932	1 155 140	141 847	8 682	133 165
22 Ene	1 973 937	120 335	1 853 603	587 491	20 655	566 836	1 243 230	89 860	1 153 370	143 216	9 819	133 396
Feb	1 984 935	123 220	1 861 715	580 004	18 502	561 501	1 262 105	94 729	1 167 376	142 826	9 989	132 837
Mar	2 008 630	117 565	1 891 065	594 185	18 498	575 686	1 272 771	88 671	1 184 101	141 674	10 396	131 278
Abr	1 994 502	112 897	1 881 605	591 746	19 621	572 125	1 262 645	82 891	1 179 754	140 111	10 385	129 726
May	2 007 864	104 874	1 902 991	596 763	18 174	578 589	1 272 259	77 369	1 194 889	138 842	9 330	129 512
Jun	2 021 229	104 246	1 916 983	593 259	20 218	573 041	1 290 062	75 224	1 214 838	137 908	8 804	129 104
Jul	2 025 662	103 719	1 921 943	585 487	19 806	565 680	1 302 156	74 205	1 227 951	138 020	9 708	128 312
Ago	2 034 203	103 266	1 930 937	587 903	20 550	567 352	1 307 778	72 683	1 235 095	138 523	10 033	128 489
Sep	2 054 510	104 421	1 950 089	595 247	22 544	572 702	1 322 304	71 668	1 250 636	136 959	10 208	126 751
Oct	2 045 522	103 129	1 942 393	595 582	24 181	571 401	1 314 473	69 877	1 244 596	135 467	9 071	126 396
Nov	2 059 150	106 707	1 952 443	600 341	27 713	572 628	1 322 452	68 917	1 253 535	136 358	10 077	126 280
Dic	2 028 957	108 542	1 920 415	570 947	31 265	539 682	1 323 353	67 960	1 255 393	134 658	9 318	125 340

Millones de euros

21.3 Valores distintos de acciones, excepto derivados financieros
Detalle por sectores y plazos
Emissiones netas

21.4 Valores distintos de acciones, excepto derivados financieros
Detalle por sectores y plazos
Saldos vivos

21. MERCADO PRIMARIO DE VALORES
A) Economía nacional

21.5 Valores distintos de acciones, excepto derivados financieros
Emissiones a largo plazo. Detalle por sectores
Tipo de cupón. Saldos vivos

Valores nominales, excepto emisiones cupón cero, valoradas por el efectivo captado

Millones de euros

	del cual												
	Total				Instituciones financieras				Administraciones Públicas				
	Total	Cupón fijo	Cupón indiciado	Cupón cero	Total	Cupón fijo	Cupón indiciado	Cupón cero	Total	Cupón fijo	Cupón indiciado	Cupón cero	
1	2	3	4	5	6	7	8	9	10	11	12		
16	1 532 845	1 162 109	365 853	4 884	544 040	254 854	284 902	4 284	902 779	825 501	77 278	-	
17	1 568 411	1 188 057	376 831	3 523	526 217	235 374	288 441	2 401	950 635	866 352	84 262	21	
18	1 597 925	1 217 970	377 142	2 814	505 002	224 067	279 349	1 586	994 129	901 084	92 964	81	
19	1 653 497	1 272 765	370 176	10 556	536 803	243 590	290 581	2 632	1 006 383	924 361	74 970	7 052	
20	1 768 717	1 377 209	386 248	5 260	560 518	258 904	299 983	1 631	1 088 088	1 003 511	82 108	2 469	
21	1 855 834	1 455 979	397 616	2 239	567 529	258 562	307 937	1 031	1 155 140	1 070 429	84 585	126	
21 Jul	1 833 377	1 426 735	399 570	7 072	563 438	257 540	304 933	964	1 143 100	1 048 971	88 990	5 139	
Ago	1 836 311	1 430 752	398 480	7 080	562 250	257 770	303 521	959	1 148 293	1 053 837	89 312	5 144	
Sep	1 858 439	1 449 679	401 206	7 554	568 226	261 228	306 009	990	1 163 016	1 067 903	89 549	5 565	
Oct	1 851 757	1 442 745	401 444	7 568	566 420	259 718	305 711	991	1 152 416	1 056 750	90 086	5 580	
Nov	1 864 441	1 454 706	402 110	7 625	573 570	260 662	311 916	992	1 157 375	1 067 304	84 490	5 581	
Dic	1 855 834	1 455 979	397 616	2 239	567 529	258 562	307 937	1 031	1 155 140	1 070 429	84 585	126	
22 Ene	1 853 603	1 452 176	399 315	2 112	566 836	257 127	308 680	1 029	1 153 370	1 068 093	85 143	133	
Feb	1 861 715	1 466 802	392 789	2 124	561 501	253 968	306 447	1 086	1 167 376	1 085 933	81 350	93	
Mar	1 891 065	1 476 524	407 292	7 249	575 686	253 538	321 004	1 144	1 184 101	1 097 062	81 839	5 199	
Abr	1 881 605	1 465 070	404 481	12 055	572 125	253 325	317 661	1 139	1 179 754	1 087 396	82 369	9 989	
May	1 902 991	1 479 659	406 596	16 736	578 589	258 260	319 244	1 084	1 194 889	1 097 393	82 943	14 552	
Jun	1 916 983	1 493 189	405 197	18 598	573 041	254 608	317 350	1 084	1 214 838	1 114 990	83 599	16 249	
Jul	1 921 943	1 497 861	403 984	20 098	565 680	248 826	315 730	1 124	1 227 951	1 126 104	84 112	17 735	
Ago	1 930 937	1 505 488	404 040	21 409	567 352	251 046	315 174	1 132	1 235 095	1 131 298	84 724	19 073	
Sep	1 950 089	1 523 232	404 876	21 981	572 702	255 959	315 745	998	1 250 636	1 145 800	84 988	19 849	
Oct	1 942 393	1 515 980	404 198	22 215	571 401	255 694	315 148	559	1 244 596	1 138 776	85 233	20 587	
Nov	1 952 443	1 526 342	403 110	22 991	572 628	258 300	313 703	625	1 253 535	1 146 463	85 773	21 299	
Dic	1 920 415	1 520 392	376 755	23 268	539 682	249 451	289 397	834	1 255 393	1 150 262	83 729	21 402	

21. MERCADO PRIMARIO DE VALORES
B) Instituciones financieras

21.6 Valores distintos de acciones, excepto derivados financieros
Detalle por subsectores y plazos
Emissiones netas

Valores nominales

Millones de euros

	Instituciones financieras monetarias													Otros intermediarios financieros, excepto empresas de seguros y fondos de pensiones					Empresas de seguros y fondos de pensiones
	Total	A corto plazo						A largo plazo						Total	del cual				
		Total	En euros	En monedas distintas del euro	Total	En euros	En monedas distintas del euro	Total	A corto plazo	A largo plazo	Fondos de titulización		Particip. preferentes y valores Ley 19/2003						
											12	13			14				
1	2	3	4	5	6	7	8	9	10	11	12	13	14						
16	-28 839	-21 558	2 312	761	1 551	-23 870	-20 993	-2 877	-7 450	2 543	-9 993	-2 479	-9 615	169					
17	-17 328	9 887	-2 622	-5 504	2 882	12 509	5 115	7 394	-27 214	-6 034	-21 180	-12 384	-12 223	-					
18	-9 009	12 720	1 394	-275	1 669	11 326	11 679	-353	-21 728	-15 450	-6 279	-19 165	-2 164	-					
19	11 735	19 341	-4 569	-4 226	-343	23 910	19 237	4 673	-7 607	217	-7 824	-9 538	679	-					
20	27 011	17 996	851	-985	1 836	17 145	11 811	5 334	9 015	-193	9 208	9 137	-944	-					
21	12 694	30 831	8 510	2 642	5 868	22 321	11 166	11 155	-17 968	260	-18 228	-19 330	-326	-169					
21 E-D	12 694	30 831	8 510	2 642	5 868	22 321	11 166	11 155	-17 968	260	-18 228	-19 330	-326	-169					
22 E-D	-27 388	-11 131	1 756	5 398	-3 642	-12 887	-23 095	10 208	-16 256	211	-16 467	-15 836	-83	-					
21 Oct	897	2 213	2 376	655	1 722	-163	-893	729	-1 316	163	-1 479	-1 445	-45	-					
Nov	9 046	10 124	2 708	2 315	393	7 416	6 481	934	-1 078	87	-1 165	-1 439	-	-					
Dic	-9 202	-6 689	-2 928	-249	-2 679	-3 761	-3 422	-340	-2 513	2	-2 515	-2 362	-0	-					
22 Ene	-10 175	-8 709	-8 324	-3 182	-5 142	-385	-675	290	-1 466	1	-1 466	-1 423	-40	-					
Feb	-7 365	-1 755	-2 197	-1 523	-674	442	230	213	-5 610	10	-5 619	-4 943	-	-					
Mar	13 416	8 926	-352	-122	-230	9 278	6 650	2 628	4 490	126	4 365	4 373	-9	-					
Abr	-5 021	-3 742	760	865	-105	-4 502	-4 311	-191	-1 279	-94	-1 184	-1 674	-	-					
May	6 407	7 206	-1 299	-551	-748	8 505	6 027	2 479	-799	-31	-768	-765	-8	-					
Jun	-4 546	-3 031	1 902	956	946	-4 933	-5 131	197	-1 515	6	-1 521	-1 515	-15	-					
Jul	-9 174	-6 233	-593	751	-1 344	-5 640	-5 645	5	-2 941	-43	-2 898	-2 562	-	-					
Ago	1 491	2 994	500	-334	834	2 494	-2 082	4 576	-1 503	45	-1 548	-1 545	-5	-					
Sep	6 309	9 026	1 804	1 700	104	7 222	5 525	1 697	-2 717	9	-2 727	-2 710	-	-					
Oct	1 348	2 740	1 614	1 101	512	1 126	1 778	-652	-1 392	190	-1 581	-1 587	-5	-					
Nov	7 515	7 113	4 044	2 187	1 857	3 069	3 718	-650	402	-6	409	412	-	-					
Dic	-27 594	-25 665	3 898	3 550	348	-29 563	-29 177	-386	-1 928	-1	-1 928	-1 896	-1	-					

Nota: Las emisiones en euros incluyen históricamente todas las emisiones denominadas en euros o cualquiera de sus denominaciones nacionales.

Las emisiones en dracmas griegas se incorporan a la categoría de 'emisiones en euros' a partir de enero de 2001.

21. MERCADO PRIMARIO DE VALORES
B) Instituciones financieras

21.7 Valores distintos de acciones, excepto derivados financieros
Detalle por subsectores y plazos
Saldos vivos

		Valores nominales								Millones de euros				
	Total	Instituciones financieras monetarias							Otros intermediarios financieros, excepto empresas de seguros y fondos de pensiones					Empresas de seguros y fondos de pensiones
		Total	A corto plazo			A largo plazo			Total	A corto plazo	A largo plazo	del cual		
			Total	En euros	En monedas distintas del euro	Total	En euros	En monedas distintas del euro				Fondos de titulización	Particip. preferentes y valores Ley 19/2003	
1	2	3	4	5	6	7	8	9	10	11	12	13	14	
16	572 613	307 453	18 757	16 372	2 385	288 695	278 546	10 149	264 992	9 816	341 229	205 383	39 527	169
17	553 881	343 591	21 797	15 402	6 395	321 795	298 360	23 434	210 120	9 931	281 786	192 999	4 204	169
18	542 890	357 070	22 882	14 375	8 507	334 189	310 039	24 149	185 652	29 333	232 047	173 834	2 040	169
19	555 936	377 137	18 260	10 115	8 145	358 877	329 440	29 437	178 630	874	177 757	164 297	2 676	169
20	579 325	391 682	18 126	9 130	8 996	373 556	341 251	32 305	187 475	681	186 794	173 434	1 730	169
21	596 259	426 164	27 789	11 772	16 016	398 376	352 417	45 958	170 095	941	169 154	154 104	1 404	-
21 Jul	588 569	413 708	24 487	8 869	15 618	389 220	347 846	41 374	174 862	644	174 218	159 313	1 497	-
Ago	587 410	413 851	24 513	8 936	15 578	389 338	347 455	41 883	173 559	647	172 912	158 013	1 488	-
Sep	594 164	419 209	25 249	9 052	16 197	393 960	350 250	43 710	174 955	689	174 266	159 350	1 449	-
Oct	594 782	421 156	27 511	9 707	17 804	393 645	349 558	44 287	173 627	852	172 775	157 905	1 404	-
Nov	605 107	432 507	30 598	12 021	18 577	401 908	355 839	46 069	172 600	939	171 662	156 466	1 404	-
Dic	596 259	426 164	27 789	11 772	16 016	398 376	352 417	45 958	170 095	941	169 154	154 104	1 404	-
22 Ene	587 491	418 361	19 708	8 591	11 118	398 653	351 742	46 911	169 130	947	168 183	152 681	1 364	-
Feb	580 004	416 631	17 546	7 067	10 478	399 086	351 972	47 114	163 372	956	162 416	147 738	1 364	-
Mar	594 185	426 303	17 416	6 945	10 471	408 887	358 622	50 265	167 881	1 082	166 799	152 111	1 356	-
Abr	591 746	425 029	18 633	7 810	10 823	406 396	354 310	52 086	166 717	988	165 729	150 437	1 356	-
May	596 763	431 442	17 217	7 259	9 958	414 224	360 337	53 887	165 322	957	164 365	149 672	1 347	-
Jun	593 259	429 410	19 255	8 216	11 040	410 155	355 206	54 949	163 849	963	162 886	148 157	1 332	-
Jul	585 487	424 547	18 887	8 967	9 920	405 660	349 561	56 099	160 939	920	160 020	145 595	1 332	-
Ago	587 903	428 432	19 586	8 632	10 953	408 846	347 479	61 367	159 471	965	158 506	144 050	1 327	-
Sep	595 247	438 447	21 570	10 332	11 238	416 877	353 003	63 874	156 800	974	155 826	141 339	1 327	-
Oct	595 582	440 204	23 017	11 434	11 583	417 187	354 781	62 406	155 378	1 164	154 214	139 752	1 322	-
Nov	600 341	444 641	26 555	13 621	12 935	418 085	358 499	59 586	155 701	1 157	154 543	140 164	1 322	-
Dic	570 947	417 221	30 108	17 171	12 938	387 113	329 322	57 791	153 726	1 157	152 569	138 268	1 321	-

Nota: Las emisiones en euros incluyen históricamente todas las emisiones denominadas en euros o cualquiera de sus denominaciones nacionales.
Las emisiones en dracmas griegas se incorporan a la categoría de 'emisiones en euros' a partir de enero de 2001.

21. MERCADO PRIMARIO DE VALORES
B) Instituciones financieras

21.8 Valores distintos de acciones emitidos en euros, excepto derivados financieros. Instituciones financieras monetarias. Detalle por instrumentos. Emisiones netas, emisiones brutas y amortizaciones

		Valores nominales									Millones de euros				
	Total	A corto plazo			A largo plazo										
		Emisiones netas	Emisiones brutas	Amortizaciones	Total			Valores hipotecarios		Obligaciones subordinadas		Otros valores			
					Emisiones netas	Emisiones brutas	Amortizaciones	Emisiones netas	Emisiones brutas	Amortizaciones	Emisiones netas	Emisiones brutas	Amortizaciones		
1	2	3	4	5	6	7	8	9	10	11	12	13	14	15	
16	761	25 950	25 189	-20 993	54 165	75 158	-5 545	33 893	39 438	517	1 375	858	-15 965	18 898	34 863
17	-5 504	19 870	25 375	5 115	64 415	59 301	-6 312	28 888	35 199	10 411	13 767	3 357	1 016	21 760	20 745
18	-275	22 224	22 499	11 679	52 919	41 240	8 995	26 575	17 580	3 901	7 300	3 399	-1 217	19 044	20 261
19	-4 226	17 873	22 098	19 237	56 559	37 321	5 030	24 235	19 205	-2 831	3 700	6 531	17 038	28 624	11 585
20	-985	16 424	17 409	11 811	59 778	47 967	6 453	26 110	19 657	80	4 100	4 020	5 278	29 568	24 290
21	2 642	19 953	17 311	11 166	60 636	49 470	-1 530	26 920	28 450	2 289	6 035	3 746	10 406	27 681	17 275
21 E-D	2 642	19 953	17 311	11 166	60 636	49 470	-1 530	26 920	28 450	2 289	6 035	3 746	10 406	27 681	17 275
22 E-D	5 398	30 105	24 706	-23 095	61 642	84 737	-25 434	31 450	56 884	-4 518	300	4 818	6 857	29 892	23 034
21 Nov	2 315	3 262	947	6 481	10 051	3 569	4 639	6 000	1 361	1 075	1 250	175	768	2 801	2 033
Dic	-249	1 025	1 274	-3 422	4 014	7 435	-6 230	750	6 980	-1	-	1	2 810	3 264	454
22 Ene	-3 182	436	3 618	-675	6 620	7 295	-3 350	1 500	4 850	297	300	3	2 378	4 820	2 442
Feb	-1 523	431	1 955	230	3 156	2 926	3 000	3 000	-	-510	-	510	-2 261	156	2 417
Mar	-122	2 245	2 367	6 650	13 245	6 595	6 800	9 800	3 000	-800	-	800	650	3 445	2 795
Abr	865	2 351	1 486	-4 311	1 245	5 556	-1 507	-	1 507	-1 318	-	1 318	-1 486	1 245	2 731
May	-551	703	1 254	6 027	7 872	1 845	1 639	2 100	461	-1 250	-	1 250	5 638	5 772	134
Jun	956	2 606	1 650	-5 131	6 650	11 781	-5 350	5 000	10 350	-49	-	49	268	1 650	1 382
Jul	751	3 353	2 602	-5 645	519	6 165	-	-	-	-889	-	889	-4 756	519	5 276
Ago	-334	894	1 228	-2 082	209	2 291	-2 250	-	2 250	-	-	-	168	209	41
Sep	1 700	4 981	3 281	5 525	12 751	7 226	360	6 000	5 640	-	-	-	5 165	6 751	1 586
Oct	1 101	3 604	2 503	1 778	3 690	1 912	915	2 300	1 385	-	-	-	863	1 390	527
Nov	2 187	3 256	1 069	3 718	3 925	207	709	750	41	-	-	-	3 010	3 175	165
Dic	3 550	5 244	1 694	-29 177	1 759	30 936	-26 400	1 000	27 400	-	-	-	-2 777	759	3 536

Nota: Las emisiones en euros incluyen históricamente todas las emisiones denominadas en euros o cualquiera de sus denominaciones nacionales.
Las emisiones en dracmas griegas se incorporan a la categoría de 'emisiones en euros' a partir de enero de 2001.

21. MERCADO PRIMARIO DE VALORES
B) Instituciones financieras

21.9 Valores distintos de acciones emitidos en euros, excepto derivados financieros. Instituciones financieras monetarias
Detalle por instrumentos. Saldos vivos

	Valores nominales			A largo plazo						Millones de euros
	Total	A corto plazo	Total	Valores hipotecarios	Obligaciones subordinadas	Otros valores	del cual			
							Cédulas territoriales	ICO (a)		
									1	
16	294 919	16 372	278 546	188 928	17 161	72 458	26 487	20 444		
17	313 762	15 402	298 360	182 616	34 276	81 468	23 462	15 439		
18	324 414	14 375	310 039	191 611	38 178	80 251	19 962	11 238		
19	339 555	10 115	329 440	196 586	35 346	97 508	20 762	9 368		
20	350 381	9 130	341 251	203 039	35 427	102 786	18 262	8 283		
21	364 190	11 772	352 417	201 509	37 716	113 192	17 544	6 836		
21 Jul	356 716	8 869	347 846	203 585	36 517	107 744	19 144	5 959		
21 Ago	356 390	8 936	347 455	203 585	36 392	107 477	19 144	5 949		
21 Sep	359 302	9 052	350 250	204 535	36 642	109 072	19 144	5 699		
21 Oct	359 064	9 707	349 358	203 100	36 642	109 615	19 144	6 346		
21 Nov	367 860	12 021	355 839	207 739	37 717	110 382	17 544	6 846		
21 Dic	364 190	11 772	352 417	201 509	37 716	113 192	17 544	6 836		
22 Ene	360 333	8 591	351 742	198 159	38 013	115 570	18 044	6 836		
22 Feb	359 039	7 067	351 972	201 159	37 504	113 309	18 044	6 836		
22 Mar	365 567	6 945	358 622	207 959	36 704	113 959	19 694	6 836		
22 Abr	362 121	7 810	354 310	206 452	35 386	112 473	19 694	5 736		
22 May	367 596	7 259	360 337	208 091	34 136	118 111	19 694	6 236		
22 Jun	363 422	8 216	355 206	202 741	34 087	118 379	19 220	6 236		
22 Jul	358 527	8 967	349 561	202 741	33 198	113 622	14 085	6 186		
22 Ago	356 111	8 632	347 479	200 491	33 198	113 790	14 085	6 186		
22 Sep	363 336	10 332	353 003	200 851	33 198	118 954	14 585	6 671		
22 Oct	366 215	11 434	354 781	201 766	33 198	119 817	14 585	6 171		
22 Nov	372 120	13 621	358 499	202 475	33 198	122 827	14 585	6 171		
22 Dic	346 493	17 171	329 322	176 075	33 198	120 049	12 585	6 171		

Nota: Las emisiones en euros incluyen históricamente todas las emisiones denominadas en euros o cualquiera de sus denominaciones nacionales.

Las emisiones en dracmas griegas se incorporan a la categoría de 'emisiones en euros' a partir de enero de 2001.

(a) Incluye las entidades oficiales de crédito, hasta su asimilación en junio de 1994 a bancos, por Ley 3/94, de 14 de abril. Desde esa fecha se incluyen en bancos.

21. MERCADO PRIMARIO DE VALORES
B) Instituciones financieras

21.10 Acciones y participaciones en fondos de inversión
Detalle por sectores
Emisiones netas, ofertas públicas de venta y saldos vivos

Millones de euros

	Emisiones netas								Ofertas públicas de venta		Saldos vivos (a precio de mercado)			
	Acciones				Participaciones en fondos de inversión						Acciones cotizadas		Participaciones en fondos de inversión	
	Total	del cual	Cotizadas		No cotizadas		Total	del cual	Total	del cual	Total	del cual	Total	del cual
			OIFM	Total	OIFM	Total								
1	2	3	4	5	6	7	8	9	10	11	12	13	14	
16	2 571	2 665	4 715	2 581	-2 144	84	7 150	1 515	-	-	190 003	163 430	271 294	9 722
17	8 197	7 682	8 319	7 682	-122	-	18 751	-2 488	756	756	226 845	190 683	298 080	7 122
18	1 199	286	1 420	322	-222	-36	8 039	-345	-	-	174 450	137 698	288 454	6 810
19	2 480	1 647	2 466	1 638	15	9	1 776	-776	189	-	173 444	132 373	294 664	3 788
20	989	327	989	327	-	-	1 173	797	-	-	127 603	96 067	293 336	4 572
21	7 318	6 562	7 069	6 313	-	-	25 578	-87	-	-	153 252	115 556	337 608	4 459
21 Jul	99	-	99	-	-	-	2 419	24	-	-	156 358	119 669	325 437	4 533
21 Ago	1 408	1 075	1 159	826	-	-	1 166	-16	-	-	160 776	122 745	329 439	4 515
21 Sep	186	-	186	-	-	-	2 178	-12	-	-	163 407	125 541	327 806	4 500
21 Oct	1	-	1	-	-	-	2 065	-102	-	-	166 364	128 309	334 025	4 398
21 Nov	0	-	0	-	-	-	1 671	-40	-	-	144 059	107 080	333 377	4 357
21 Dic	1	-	1	-	-	-	1 825	104	-	-	153 252	115 556	337 608	4 459
22 Ene	11	-	11	-	-	-	-213	-365	-	-	163 159	125 527	330 115	4 092
22 Feb	106	-	106	-	-	-	421	64	-	-	158 899	122 294	322 946	4 154
22 Mar	1	-	1	-	-	-	1 626	67	-	-	162 084	125 186	324 306	4 218
22 Abr	-642	-732	-642	-732	-	-	1 161	-14	-	-	154 776	118 777	319 335	4 201
22 May	18	-	18	-	-	-	1 376	30	-	-	156 812	125 379	318 134	4 229
22 Jun	-1 043	-1 218	-1 043	-1 218	-	-	930	-11	-	-	147 360	112 814	307 818	4 211
22 Jul	-676	-699	-676	-699	-	-	1 117	25	-	-	138 793	103 254	319 303	4 235
22 Ago	179	-	179	-	-	-	119	46	-	-	139 898	104 710	313 073	4 283
22 Sep	-73	-	-73	-	-	-	1 643	-29	-	-	140 946	108 362	302 357	4 244
22 Oct	-1 849	-1 857	-1 849	-1 857	-	-	3 604	934	-	-	148 897	115 209	311 290	5 178
22 Nov	5	-	5	-	-	-	2 618	-37	-	-	159 014	124 103	318 059	5 147
22 Dic	-	-	-	-	-	-	2 001	86	-	-	159 461	124 365

21. MERCADO PRIMARIO DE VALORES
C) Administraciones Públicas

21.11 Valores distintos de acciones, exceptos derivados financieros
Administración central
Detalle por instrumentos. Emisiones netas

Valores nominales

Millones de euros

	A corto plazo					A largo plazo									
	Total	Letras y pagarés del Tesoro	Papel comercial	Valores asumidos	Total	En euros						En monedas distintas del euro			
						Total	Letras del Tesoro (a)	Bonos (b)	Obligaciones y notas (c)	Euro-notas	Valores asumidos	Total	Bonos y obligaciones	Euro-notas	
1	2	3	4	5	6	7	8	9	10	11	12	13	14	15	
17	44 733	537	-3 528	-	-	44 197	44 535	-	-11 670	49 912	-	-	-338	-	-338
18	38 750	1 870	-8 393	-	-	36 880	38 502	-	-42 389	67 694	-	-	-1 621	-	-1 621
19	16 091	-9 024	-9 024	-	-	25 115	25 115	6 917	-17 164	35 362	-	-	-	-	-
20	100 367	15 979	15 981	-	-	84 388	84 388	-4 551	10 028	78 910	-	-	-	-	-
21	61 199	-2 057	2 010	-	-	63 256	63 256	-2 366	-23 499	91 770	-	-	-	-	-
21 E-D	61 199	-2 057	2 010	-	-	63 256	63 256	-2 366	-23 499	91 770	-	-	-	-	-
22 E-D	79 342	-21 819	-25 877	-	-	101 161	101 161	21 348	-5 937	85 750	-	-	-	-	-
21 Oct	-9 837	974	974	-	-	-10 811	-10 811	-	-17 574	6 763	-	-	-	-	-
Nov	6 121	1 294	1 296	-	-	-4 826	4 826	-	-4 448	9 274	-	-	-	-	-
Dic	3 438	6 332	6 332	-	-	-2 894	-2 894	-5 446	-475	3 027	-	-	-	-	-
22 Ene	-1 839	-49	-49	-	-	-1 790	-1 790	-	3 754	-5 544	-	-	-	-	-
Feb	19 024	4 834	770	-	-	14 191	14 191	-	1 270	12 921	-	-	-	-	-
Mar	10 550	-6 028	-6 028	-	-	16 578	16 578	5 073	6 102	5 403	-	-	-	-	-
Abr	-10 720	-5 765	-5 765	-	-	-4 954	-4 954	4 778	-17 314	7 582	-	-	-	-	-
May	10 130	-5 517	-5 517	-	-	15 647	15 647	4 564	5 142	5 941	-	-	-	-	-
Jun	17 482	-2 106	-2 100	-	-	19 588	19 588	1 666	3 938	13 984	-	-	-	-	-
Jul	12 150	-1 033	-1 033	-	-	13 182	13 182	1 479	3 224	8 480	-	-	-	-	-
Ago	5 637	-1 508	-1 508	-	-	7 144	7 144	1 338	-91	5 898	-	-	-	-	-
Sep	14 971	-1 015	-1 015	-	-	15 986	15 986	799	3 867	11 320	-	-	-	-	-
Oct	-7 718	-1 776	-1 776	-	-	-5 941	-5 941	781	-16 578	9 856	-	-	-	-	-
Nov	8 390	-898	-898	-	-	9 288	9 288	733	2 792	5 762	-	-	-	-	-
Dic	1 286	-957	-957	-	-	2 243	2 243	139	-2 043	4 148	-	-	-	-	-

Nota: Las emisiones en euros incluyen históricamente todas las emisiones denominadas en euros o cualquiera de sus denominaciones nacionales.

(a) De acuerdo con el SEC2010 (Reglamento UE 549/2013) y el Manual de Estadísticas de Valores (BIS-BCE-FMI, 2015), incluye Letras del Tesoro cuyo vencimiento original es superior a un año

(b) Incluye deuda desgravable emitida desde 1977 y amortizada en 1991.

(c) Incluye deuda emitida antes de 1977 y deuda perpetua amortizadas o canjeadas en 1998.

21. MERCADO PRIMARIO DE VALORES
C) Administraciones Públicas

21.12 Valores distintos de acciones, excepto derivados financieros
Administración central
Detalle por instrumentos. Saldos vivos

Valores nominales

Millones de euros

	A corto plazo					A largo plazo									
	Total	Letras y pagarés del Tesoro	Papel comercial	Valores asumidos	Total	Euros						Monedas distintas del euro			
						Total	Letras del Tesoro (a)	Bonos (b)	Obligaciones y notas (c)	Euro-notas	Valores asumidos	Total	Bonos y obligaciones	Euro-notas	
1	2	3	4	5	6	7	8	9	10	11	12	13	14	15	
17	982 042	82 899	78 835	-	-	899 143	896 852	-	268 898	627 797	-	156	2 291	-	2 291
18	1 020 767	84 769	70 442	-	-	935 998	935 353	-	239 706	695 491	-	156	645	-	645
19	1 036 880	75 745	61 419	-	-	961 135	960 469	6 917	219 893	730 853	-	156	666	-	666
20	1 137 205	91 724	77 400	-	-	1 045 481	1 044 856	2 366	229 921	809 764	-	156	625	-	625
21	1 198 435	89 667	79 410	-	-	1 108 768	1 108 112	-	206 422	901 534	-	156	656	-	656
21 Oct	1 188 866	82 041	71 782	-	-	1 106 825	1 106 180	5 446	211 345	889 233	-	156	645	-	645
Nov	1 194 996	83 335	73 078	-	-	1 111 661	1 111 006	5 446	206 897	898 507	-	156	655	-	655
Dic	1 198 435	89 667	79 410	-	-	1 108 768	1 108 112	-	206 422	901 534	-	156	656	-	656
22 Ene	1 196 604	89 617	79 360	-	-	1 106 987	1 106 322	-	210 176	895 990	-	156	665	-	665
Feb	1 215 626	94 451	80 130	-	-	1 121 175	1 120 513	-	211 446	908 911	-	156	662	-	662
Mar	1 226 168	88 423	74 102	-	-	1 137 746	1 137 091	5 073	217 548	914 314	-	156	655	-	655
Abr	1 215 463	82 658	68 336	-	-	1 132 805	1 132 136	9 850	200 234	921 896	-	156	669	-	669
May	1 225 585	77 141	62 820	-	-	1 148 444	1 147 783	14 414	205 376	927 837	-	156	661	-	661
Jun	1 243 069	75 035	60 720	-	-	1 168 034	1 167 371	16 080	209 314	941 821	-	156	663	-	663
Jul	1 255 234	74 002	59 687	-	-	1 181 232	1 180 553	17 559	212 538	950 301	-	156	679	-	679
Ago	1 260 869	72 494	58 179	-	-	1 188 375	1 187 698	18 897	206 123	962 522	-	156	677	-	677
Sep	1 275 839	71 479	57 164	-	-	1 204 360	1 203 684	19 695	209 990	973 842	-	156	676	-	676
Oct	1 268 116	69 703	55 388	-	-	1 198 413	1 197 742	20 476	193 412	983 698	-	156	671	-	671
Nov	1 276 494	68 805	54 490	-	-	1 207 689	1 207 030	21 210	196 204	989 460	-	156	659	-	659
Dic	1 277 770	67 848	53 533	-	-	1 209 922	1 209 273	21 348	194 161	993 608	-	156	649	-	649

Nota: Las emisiones en euros incluyen históricamente todas las emisiones denominadas en euros o cualquiera de sus denominaciones nacionales.

Véase nota del cuadro 12.9 en que se explica cómo se relacionan los datos de la deuda en valores distintos de acciones de la Administración Central elaborada según la metodología del Protocolo de Déficit Excesivo y los datos de este cuadro.

(a) De acuerdo con el SEC2010 (Reglamento UE 549/2013) y el Manual de Estadísticas de Valores (BIS-BCE-FMI, 2015), incluye Letras del Tesoro cuyo vencimiento original es superior a un año

(b) Incluye deuda desgravable emitida desde 1977 y amortizada en 1991.

(c) Incluye deuda emitida antes de 1977 y deuda perpetua amortizadas o canjeadas en 1998.

21. MERCADO PRIMARIO DE VALORES
C) Administraciones Públicas

21.13 Valores distintos de acciones, excepto derivados financieros
Administración central
Saldos vivos por plazos al vencimiento

Valores nominales

Millones de euros

	Total saldo vivo	Vencimientos											
		Hasta el plazo de 1 año			Entre 1 y 2 años			Entre 2 y 3 años	Entre 3 y 4 años	Entre 4 y 5 años	Entre 5 y 10 años	A más de 10 años	Plazo indefinido: perpetua
		Total	Letras, pagarés del Tesoro, papel oficial y val.asumidos	A medio y largo plazo y euronotas	Total	Letras y pagarés del Tesoro y papel comercial	A medio y largo plazo y euronotas						
1	2	3	4	5	6	7	8	9	10	11	12	13	
13	763 391	168 611	89 174	79 437	99 534	-	99 534	92 009	55 943	64 035	158 436	124 824	-
14	813 237	173 846	77 926	95 920	92 331	-	92 331	81 747	65 031	71 450	201 946	126 887	-
15	866 648	176 587	82 435	94 151	91 545	-	91 545	83 811	75 759	77 237	221 261	140 449	-
16	894 555	173 927	82 363	91 564	84 917	-	84 917	94 083	81 309	49 756	255 352	155 211	-
17	941 244	163 522	78 835	84 687	96 284	-	96 284	86 211	63 224	53 322	290 455	188 226	-
18	982 903	166 726	70 442	96 284	86 211	-	86 211	79 152	64 512	61 831	316 063	208 407	-
19 /	1 042 883	182 278	68 687	113 591	104 129	-	104 129	92 387	63 368	63 432	328 556	208 733	-
II	1 049 026	182 955	67 284	115 671	103 614	-	103 614	93 197	43 193	83 618	336 397	206 052	-
III	1 046 930	177 186	65 205	111 981	108 263	-	108 263	71 972	62 780	76 296	329 989	220 443	-
IV	1 036 880	158 611	68 335	90 275	124 215	-	124 215	66 577	69 544	92 901	313 435	211 597	-
20 /	1 071 826	187 187	68 889	118 299	101 050	-	101 050	63 368	72 339	81 968	328 049	237 865	-
II	1 134 759	199 229	81 414	117 815	98 222	-	98 222	63 312	87 388	92 463	333 315	260 830	-
III	1 152 957	210 503	88 038	122 465	74 494	-	74 494	86 175	83 446	104 344	341 683	252 313	-
IV	1 137 205	186 216	79 766	106 450	76 549	-	76 549	108 221	94 254	91 357	360 691	219 919	-
21 /	1 170 559	197 563	82 265	115 298	82 229	-	82 229	89 534	107 940	78 365	365 027	249 901	-
II	1 191 249	190 292	77 822	112 470	83 852	-	83 852	103 479	98 784	84 219	375 022	255 602	-
III	1 198 703	164 995	76 254	88 741	104 689	-	104 689	103 523	105 644	90 298	357 831	271 724	-
IV	1 198 435	158 625	79 410	79 215	113 097	-	113 097	113 796	93 686	92 184	365 293	261 753	-
22 /	1 226 168	175 206	79 174	96 031	89 534	-	89 534	120 156	99 818	82 022	367 461	291 971	-
II	1 243 069	174 438	76 799	97 639	107 400	-	107 400	112 634	93 424	89 450	374 893	290 830	-
III	1 275 839	195 359	76 859	118 500	104 913	-	104 913	122 725	93 756	92 748	381 349	284 990	-
IV	1 277 770	189 044	74 881	114 163	115 186	-	115 186	125 201	96 115	107 357	371 720	273 147	-

21. MERCADO PRIMARIO DE VALORES
C) Administraciones Públicas

21.14 Valores distintos de acciones, excepto derivados financieros
Administración central
Vida media

Años

	Total	A corto plazo				A largo plazo						
		Total	Letras y pagarés del Tesoro	Papel comercial	Valores asumidos	Total	En euros				En monedas distintas del euro	
							Emisidos por la Adción. Central			Valores asumidos	Emisidos por la Adción. Central	
							Letras del Tesoro	Bonos y obligaciones	Euronotas		Bonos y obligaciones	Euronotas
1	(a)	3	4	5	(a)	(b) 7	8	9	10	11	12	
13	5,62	0,41	0,41	-	6,31	...	6,31	-	10,92	-	6,17	
14	5,96	0,43	0,43	-	6,55	...	6,54	-	9,92	-	7,46	
15	6,31	0,42	0,42	-	6,93	...	6,93	-	8,92	-	6,43	
16	6,67	0,44	0,44	-	7,30	...	7,31	-	7,92	-	5,31	
17	7,06	0,43	0,43	-	7,67	...	7,67	-	6,92	-	5,01	
18	7,43	0,45	0,45	-	7,97	...	7,96	-	5,92	-	17,04	
19 II	7,26	0,44	0,41	-	7,80	0,80	7,84	-	5,43	-	16,54	
III	7,29	0,42	0,45	-	7,81	0,55	7,87	-	5,17	-	16,36	
IV	7,34	0,52	0,47	-	7,88	0,30	7,95	-	4,92	-	15,95	
20 /	7,41	0,54	0,48	-	7,94	0,05	8,01	-	4,67	-	15,85	
II	7,54	0,50	0,49	-	8,18	-	8,20	-	4,42	-	15,61	
III	7,50	0,45	0,48	-	8,18	-	8,20	-	4,17	-	15,23	
IV	7,53	0,44	0,38	-	8,15	0,94	8,18	-	3,92	-	14,80	
21 /	7,73	0,44	0,40	-	8,32	0,70	8,35	-	3,67	-	14,63	
II	7,78	0,47	0,46	-	8,33	0,45	8,37	-	3,42	-	14,36	
III	7,78	0,45	0,48	-	8,32	0,19	8,35	-	3,17	-	14,19	
IV	7,76	0,48	0,41	-	8,35	-	8,35	-	2,92	-	13,97	
22 /	7,85	0,46	0,39	-	8,43	0,94	8,46	-	2,67	-	13,85	
II	7,85	0,40	0,36	-	8,33	0,77	8,43	-	2,42	-	13,94	
III	7,71	0,39	0,41	-	8,14	0,52	8,27	-	2,17	-	13,99	
IV	7,67	0,53	0,47	-	8,07	0,27	8,21	-	1,92	-	13,41	

Nota: Las emisiones en euros incluyen históricamente todas las emisiones denominadas en euros o cualquiera de sus denominaciones nacionales.

(a) Sin incluir euronotas y papel comercial hasta el primer trimestre de 1996.

(b) De acuerdo con el SEC2010 (Reglamento UE 549/2013) y el Manual de Estadísticas de Valores (BIS-BCE-FMI, 2015), incluye Letras del Tesoro cuyo vencimiento original es superior a un año

21. MERCADO PRIMARIO DE VALORES
C) Administraciones Públicas

21.15 Valores distintos de acciones emitidos en euros, excepto derivados financieros. Administración central
Emisiones netas, emisiones brutas y amortizaciones

Valores nominales

Millones de euros

	A corto plazo						A largo plazo								
	Total						Del cual								
							Letras del Tesoro (a)			Bonos (b)			Obligaciones y notas (c)		
	Emisiones netas 1	Emisiones brutas 2	Amortizaciones 3	Emisiones netas 4	Emisiones brutas 5	Amortizaciones 6	Emisiones netas 7	Emisiones brutas 8	Amortizaciones 9	Emisiones netas 10	Emisiones brutas 11	Amortizaciones 12	Emisiones netas 13	Emisiones brutas 14	Amortizaciones 15
17	537	98 512	97 975	44 535	158 034	113 499	-	-	-	-11 670	66 583	71 960	49 912	91 451	41 539
18	1 870	95 311	93 442	38 502	150 142	111 640	-	-	-	-42 389	61 634	90 827	67 694	88 508	20 813
19	-9 024	86 224	95 248	25 115	128 604	103 488	6 917	6 917	-	-17 164	44 405	61 569	35 362	77 282	41 920
20	15 979	105 132	89 153	84 388	191 833	107 445	-4 551	2 791	7 342	10 028	68 379	58 351	78 910	120 663	41 752
21	-2 057	101 603	103 661	63 256	173 011	109 755	-2 366	3 080	5 446	-23 499	52 730	76 229	91 770	117 202	25 431
21 E-D	-2 057	101 603	103 661	63 256	173 011	109 755	-2 366	3 080	5 446	-23 499	52 730	76 229	91 770	117 202	25 431
22 E-D	-21 819	82 859	104 678	101 161	183 511	82 350	21 348	21 348	-	-5 937	53 485	59 422	85 750	108 677	22 927
21 Oct	974	7 254	6 280	-10 811	10 133	20 944	-	-	-	-17 574	3 370	20 944	6 763	6 763	-
Nov	1 294	7 078	5 784	4 826	11 085	6 259	-	-	-	-4 448	1 811	6 259	9 274	9 274	-
Dic	6 332	16 589	10 257	-2 894	3 994	6 888	-5 446	-	5 446	-475	967	1 442	3 027	3 027	-
22 Ene	-49	8 374	8 423	-1 790	21 387	23 177	-	-	-	3 754	4 004	250	-5 544	17 383	22 927
Feb	4 834	12 976	8 142	14 191	18 680	4 489	-	-	-	1 270	5 759	4 489	12 921	12 921	-
Mar	-6 028	2 923	8 951	16 578	17 883	1 305	5 073	5 073	-	6 102	7 407	1 305	5 403	5 403	-
Abr	-5 765	2 929	8 694	-4 954	15 946	20 900	4 778	4 778	-	-17 314	3 586	20 900	7 582	7 582	-
May	-5 517	3 274	8 791	15 647	15 647	-	4 564	4 564	-	5 142	5 142	-	5 941	5 941	-
Jun	-2 106	6 019	8 125	19 588	19 877	289	1 666	1 666	-	3 938	4 227	289	13 984	13 984	-
Jul	-1 033	6 515	7 548	13 182	13 182	-	1 479	1 479	-	3 224	3 224	-	8 480	8 480	-
Ago	-1 508	6 103	7 611	7 144	7 236	91	1 338	1 338	-	-91	-	91	5 898	5 898	-
Sep	-1 015	6 093	7 108	15 986	16 218	233	799	799	-	3 867	4 100	233	11 320	11 320	-
Oct	-1 776	5 501	7 277	-5 941	12 735	18 677	781	781	-	-16 578	2 098	18 677	9 856	9 856	-
Nov	-898	6 485	7 383	9 288	9 638	350	733	733	-	2 792	3 142	350	5 762	5 762	-
Dic	-957	15 669	16 626	2 243	15 082	12 839	139	139	-	-2 043	10 796	12 839	4 148	4 148	-

Nota: Las emisiones en euros incluyen históricamente todas las emisiones denominadas en euros o cualquiera de sus denominaciones nacionales.

(a) De acuerdo con el SEC2010 (Reglamento UE 549/2013) y el Manual de Estadísticas de Valores (BIS-BCE-FMI, 2015), incluye Letras del Tesoro cuyo vencimiento original es superior a un año

(b) Incluye deuda desgravable emitida desde 1977 y amortizada en 1991.

(c) Incluye deuda emitida antes de 1977 y deuda perpetua amortizadas o canjeadas en 1998.

21. MERCADO PRIMARIO DE VALORES
C) Administraciones Públicas

21.16 Valores distintos de acciones, excepto derivados financieros
Administración central
Tipos de interés a la emisión: subastas

Porcentajes

	A largo plazo										A corto plazo					
	Bonos a 3 años		Bonos a 5 años		Obligaciones a 10 años		Obligaciones a 15 años		Obligaciones a 30 años		Letras del Tesoro a 6 meses		Letras del Tesoro a 1 año		Letras del Tesoro a 18 meses	
	Tipo medio ponderado 1	Tipo marginal 2	Tipo medio ponderado 3	Tipo marginal 4	Tipo medio ponderado 5	Tipo marginal 6	Tipo medio ponderado 7	Tipo marginal 8	Tipo medio ponderado 9	Tipo marginal 10	Tipo medio ponderado 11	Tipo marginal 12	Tipo medio ponderado 13	Tipo marginal 14	Tipo medio ponderado 15	Tipo marginal 16
16	0,09	0,10	0,40	0,41	1,45	1,46	1,92	1,93	2,54	2,55	-0,21	-0,21	-0,14	-0,14	-	-
17	-0,06	-0,05	0,37	0,39	1,57	1,58	2,14	2,15	2,89	2,90	-0,40	-0,39	-0,34	-0,34	-	-
18	-0,05	-0,04	0,39	0,40	1,44	1,46	1,94	1,95	2,54	2,55	-0,44	-0,44	-0,37	-0,36	-	-
19	-0,15	-0,14	-0,09	-0,08	0,69	0,70	1,00	1,01	1,54	1,55	-0,45	-0,44	-0,41	-0,40	-	-
20	-0,19	-0,13	-0,13	-0,11	0,42	0,43	0,92	0,93	1,31	1,32	-0,45	-0,44	-0,40	-0,40	-	-
21	-0,45	-0,44	-0,26	-0,25	0,39	0,40	0,74	0,75	1,24	1,25	-0,59	-0,58	-0,55	-0,55	-	-
21 Jul	-0,55	-0,54	-0,25	-0,24	0,31	0,31	-	-	1,40	1,41	-0,59	-0,58	-0,54	-0,53	-	-
Ago	-	-	-	-	-	-	-	-	-	-	-0,60	-0,59	-0,57	-0,56	-	-
Sep	-0,51	-0,51	-0,37	-0,37	0,33	0,34	-	-	-	-	-0,58	-0,57	-0,57	-0,56	-	-
Oct	-	-	-0,09	-0,08	0,45	0,46	0,94	0,95	-	-	-0,63	-0,63	-0,58	-0,57	-	-
Nov	-	-	-0,11	-0,11	0,47	0,47	-	-	-	-	-0,67	-0,65	-0,63	-0,63	-	-
Dic	-	-	-	-	0,39	0,40	-	-	-	-	-0,69	-0,66	-0,62	-0,60	-	-
22 Ene	-	-	-	-	-	-	1,04	1,05	-	-	-0,57	-0,57	-0,53	-0,52	-	-
Feb	-0,00	0,01	0,58	0,60	1,23	1,25	-	-	-	-	-0,47	-0,46	-0,34	-0,33	-	-
Mar	0,34	0,35	-	-	1,31	1,31	-	-	-	-	-0,57	-0,56	-0,48	-0,47	-	-
Abr	0,85	0,86	-	-	1,60	1,61	-	-	-	-	-0,55	-0,54	-0,29	-0,28	-	-
May	1,03	1,04	1,39	1,41	2,05	2,07	-	-	-	-	-0,35	-0,31	0,10	0,08	-	-
Jun	-	-	2,35	2,37	-	-	3,26	3,27	-	-	-0,08	-0,06	0,50	0,48	-	-
Jul	1,42	1,44	1,75	1,78	2,45	2,47	-	-	3,19	3,22	0,13	0,12	0,70	0,69	-	-
Ago	-	-	-	-	1,98	1,99	-	-	-	-	0,47	0,45	0,80	0,78	-	-
Sep	1,81	1,82	-	-	2,81	2,82	-	-	3,33	3,35	0,88	0,87	1,42	1,41	-	-
Oct	2,66	2,68	-	-	3,23	3,24	-	-	-	-	1,56	1,55	1,98	1,96	-	-
Nov	2,35	2,36	-	-	2,90	2,91	-	-	-	-	2,04	2,00	2,57	2,54	-	-
Dic	-	-	-	-	-	-	3,13	3,15	-	-	2,09	2,04	2,47	2,45	-	-

21. MERCADO PRIMARIO DE VALORES
C) Administraciones Públicas

21.17 Valores distintos de acciones, excepto derivados financieros
Comunidades autónomas y Corporaciones locales
Detalle por instrumentos. Emisiones netas

Valores nominales

Millones de euros

	Comunidades autónomas							Corporaciones locales				
	Total	A corto plazo			A largo plazo			Total	A corto plazo	A largo plazo		
		Total	En euros	En monedas distintas del euro	Total	En euros	En monedas distintas del euro			Total	En euros	En monedas distintas del euro
1	2	3	4	5	6	7	8	9	10	11	12	
16	-2 549	70	70	-	-2 618	-2 277	-341	-	-	-	-	-
17	106	0	0	-	106	265	-159	-165	-	-165	-165	-
18	-3 621	-53	-53	-	-3 568	-3 393	-175	-134	-	-134	-134	-
19	1 698	208	208	-	1 490	1 490	-	-53	-	-53	-53	-
20	-2 760	-138	-138	-	-2 622	-2 622	-	-	-	-	-	-
21	3 905	-50	-50	-	3 956	3 956	-	-200	-	-200	-200	-
21 E-D	3 905	-50	-50	-	3 956	3 956	-	-200	-	-200	-200	-
22 E-D	-832	-153	-153	-	-679	-679	-	-221	-	-221	-221	-
21 Oct	194	-21	-21	-	215	215	-	-	-	-	-	-
Nov	237	121	121	-	115	115	-	-	-	-	-	-
Dic	573	-85	-85	-	658	658	-	-	-	-	-	-
22 Ene	-14	-22	-22	-	8	8	-	-	-	-	-	-
Feb	-146	35	35	-	-180	-180	-	-	-	-	-	-
Mar	128	-30	-30	-	158	158	-	-	-	-	-	-
Abr	572	-14	-14	-	586	586	-	-	-	-	-	-
May	-505	-5	-5	-	-500	-500	-	-	-	-	-	-
Jun	317	-40	-40	-	357	357	-	-	-	-	-	-
Jul	-79	14	14	-	-93	-93	-	-	-	-	-	-
Ago	-14	-14	-14	-	-	-	-	-	-	-	-	-
Sep	-446	-	-	-	-446	-446	-	-	-	-	-	-
Oct	101	-15	-15	-	115	115	-	-200	-	-200	-200	-
Nov	-372	-62	-62	-	-310	-310	-	-21	-	-21	-21	-
Dic	-373	-	-	-	-373	-373	-	-	-	-	-	-

Nota: Las emisiones en euros incluyen históricamente todas las emisiones denominadas en euros o cualquiera de sus denominaciones nacionales.

21. MERCADO PRIMARIO DE VALORES
C) Administraciones Públicas

21.18 Valores distintos de acciones, excepto derivados financieros
Comunidades autónomas y Corporaciones locales
Detalle por instrumentos. Saldos vivos

Valores nominales

Millones de euros

	Comunidades autónomas							Corporaciones locales				
	Total	A corto plazo			A largo plazo			Total	A corto plazo	A largo plazo		
		Total	En euros	En monedas distintas del euro	Total	En euros	En monedas distintas del euro			Total	En euros	En monedas distintas del euro
1	2	3	4	5	6	7	8	9	10	11	12	
16	46 753	350	350	-	46 402	45 711	691	1 158	-	1 158	1 158	-
17	46 785	351	351	-	46 434	45 976	459	993	-	993	993	-
18	43 189	244	244	-	42 945	42 636	309	859	-	859	859	-
19	44 895	453	453	-	44 442	44 126	317	806	-	806	806	-
20	42 115	315	315	-	41 801	41 503	297	806	-	806	806	-
21	46 030	265	265	-	45 765	45 459	306	606	-	606	606	-
21 Jul	45 357	280	280	-	45 077	44 779	298	606	-	606	606	-
Ago	45 359	276	276	-	45 083	44 784	299	606	-	606	606	-
Sep	45 023	250	250	-	44 773	44 470	303	606	-	606	606	-
Oct	45 213	229	229	-	44 984	44 685	299	606	-	606	606	-
Nov	45 459	350	350	-	45 108	44 801	308	606	-	606	606	-
Dic	46 030	265	265	-	45 765	45 459	306	606	-	606	606	-
22 Ene	46 020	243	243	-	45 777	45 467	310	606	-	606	606	-
Feb	45 873	278	278	-	45 595	45 286	309	606	-	606	606	-
Mar	45 997	248	248	-	45 749	45 444	304	606	-	606	606	-
Abr	46 576	233	233	-	46 342	46 031	312	606	-	606	606	-
May	46 068	229	229	-	45 839	45 531	308	606	-	606	606	-
Jun	46 386	189	189	-	46 197	45 887	310	606	-	606	606	-
Jul	46 315	203	203	-	46 113	45 794	318	606	-	606	606	-
Ago	46 303	189	189	-	46 114	45 794	320	606	-	606	606	-
Sep	45 859	189	189	-	45 670	45 348	323	606	-	606	606	-
Oct	45 951	174	174	-	45 777	45 463	314	406	-	406	406	-
Nov	45 573	112	112	-	45 461	45 153	308	385	-	385	385	-
Dic	45 198	112	112	-	45 086	44 780	306	385	-	385	385	-

Nota: Las emisiones en euros incluyen históricamente todas las emisiones denominadas en euros o cualquiera de sus denominaciones nacionales.

Véanse las notas de los cuadros 13.7 y 14.7 en que se explica cómo se relacionan los datos de la deuda en valores distintos de acciones de las comunidades autónomas y corporaciones locales elaborada según la metodología del Protocolo de Déficit Excesivo y los datos de este cuadro.

21. MERCADO PRIMARIO DE VALORES
C) Administraciones Públicas

21.19 Valores distintos de acciones emitidos en euros, excepto derivados financieros. Comunidades autónomas y Corporaciones locales
Emisiones netas, emisiones brutas y amortizaciones

Valores nominales

Millones de euros

	Comunidades autónomas						Corporaciones locales			
	A corto plazo			A largo plazo			A corto plazo		A largo plazo	
	Emisiones netas	Emisiones brutas	Amortizaciones	Emisiones netas	Emisiones brutas	Amortizaciones	Emisiones netas	Emisiones brutas	Amortizaciones	
1	2	3	4	5	6	7	8	9	10	
16	70	482	412	-2 277	4 384	6 662	-	-	-	-
17	0	532	531	265	4 774	4 509	-	-165	56	221
18	-53	452	505	-3 393	3 266	6 659	-	-134	-	134
19	208	541	333	1 490	6 304	4 814	-	-53	-	53
20	-138	878	1 016	-2 622	5 516	8 138	-	-	-	-
21	-50	501	551	3 956	7 267	3 311	-	-200	-	200
21 E-D	-50	501	551	3 956	7 267	3 311	-	-200	-	200
22 E-D	-153	208	361	-679	2 836	3 515	-	-221	-	221
21 Oct	-21	23	44	215	215	-	-	-	-	-
Nov	121	158	37	115	502	386	-	-	-	-
Dic	-85	15	100	658	827	169	-	-	-	-
22 Ene	-22	27	49	8	8	-	-	-	-	-
Feb	35	35	-	-180	-	180	-	-	-	-
Mar	-30	-	30	158	158	-	-	-	-	-
Abr	-14	24	38	586	1 612	1 026	-	-	-	-
May	-5	33	38	-500	-	500	-	-	-	-
Jun	-40	-	40	357	531	175	-	-	-	-
Jul	14	51	37	-93	7	100	-	-	-	-
Ago	-14	26	40	-	-	-	-	-	-	-
Sep	-	-	-	-446	12	459	-	-	-	-
Oct	-15	10	25	115	500	385	-	-200	-	200
Nov	-62	2	64	-310	-	310	-	-21	-	21
Dic	-	-	-	-373	8	381	-	-	-	-

Nota: Las emisiones en euros incluyen históricamente todas las emisiones denominadas en euros o cualquiera de sus denominaciones nacionales.

21. MERCADO PRIMARIO DE VALORES
D) Sociedades no financieras

21.20 Valores distintos de acciones, excepto derivados financieros
Detalle por instrumentos
Emisiones netas y saldos vivos

Valores nominales

Millones de euros

	Emisiones netas									Saldos vivos				
	Total	A corto plazo			A largo plazo					Total	En euros			En monedas distintas del euro
		Total	Emisiones brutas	Amortizaciones	Total	En euros			En monedas distintas del euro		A corto plazo	A largo plazo		
						Total	Emisiones brutas	Amortizaciones						
1	2	3	4	5	6	7	8	9	10	11	12	13		
16	3 376	180	4 807	4 627	3 197	5 487	17 185	11 699	-2 290	87 714	1 685	70 485	15 544	
17	9 851	395	6 439	6 044	9 456	6 406	17 923	11 517	3 050	93 644	2 080	74 866	16 698	
18	5 704	1 831	15 283	13 451	3 872	3 739	12 018	8 280	134	102 728	3 912	81 354	17 463	
19	14 382	3 283	31 171	27 889	11 099	9 976	18 488	8 512	1 123	117 421	7 099	91 858	18 464	
20	10 894	-108	36 365	36 472	11 002	12 815	23 663	10 848	-1 813	127 113	6 943	104 673	15 497	
21	13 538	1 675	34 547	32 872	11 862	11 819	23 657	11 838	44	141 847	8 672	116 491	16 684	
21 Jul	2 380	2 153	4 851	2 698	227	-782	318	1 100	1 009	136 710	9 860	110 728	16 123	
Ago	-1 404	-299	489	788	-1 105	-471	29	500	-634	135 340	9 560	110 257	15 523	
Sep	1 174	-6	3 308	3 314	1 180	1 180	2 277	1 096	-	136 761	9 545	111 437	15 779	
Oct	6 361	640	3 982	3 342	5 721	5 116	5 410	294	605	143 128	10 186	116 552	16 389	
Nov	154	-133	3 096	3 228	287	287	2 428	2 141	-	143 569	10 054	116 839	16 676	
Dic	-1 813	-1 392	1 853	3 244	-422	-348	960	1 309	-73	141 847	8 672	116 491	16 684	
22 Ene	1 616	1 142	3 792	2 650	473	473	1 672	1 199	-	143 216	9 796	116 502	16 918	
Feb	-197	170	2 851	2 681	-367	-405	121	526	39	142 826	9 963	115 964	16 899	
Mar	-175	406	3 845	3 438	-581	26	1 130	1 105	-607	141 674	10 369	114 939	16 366	
Abr	-2 256	-12	4 025	4 037	-2 244	-2 244	1 703	3 947	-	140 111	10 357	112 712	17 043	
May	-1 193	-1 056	4 078	5 133	-137	-137	1 629	1 766	-	138 842	9 299	112 762	16 781	
Jun	-1 246	-539	3 588	4 126	-708	-708	230	938	-	137 908	8 779	111 973	17 156	
Jul	-220	904	7 410	6 506	-1 123	-885	117	1 002	-238	138 020	9 684	111 080	17 255	
Ago	320	325	3 980	3 655	-5	-5	94	99	-	138 523	10 015	111 071	17 436	
Sep	-1 842	175	6 826	6 651	-2 017	-2 017	54	2 071	-	136 959	10 191	109 054	17 714	
Oct	-1 302	-1 137	5 103	6 240	-165	-165	510	675	-	135 467	9 064	108 889	17 514	
Nov	1 504	1 007	5 122	4 115	497	497	1 626	1 129	-	136 358	10 071	109 386	16 901	
Dic	-1 275	-760	3 380	4 140	-515	370	511	141	-885	134 658	9 317	109 756	15 585	

Nota: Las emisiones en euros incluyen históricamente todas las emisiones denominadas en euros o cualquiera de sus denominaciones nacionales.

21. MERCADO PRIMARIO DE VALORES
E) Resto del mundo

21.21 Valores distintos de acciones, excepto derivados financieros
Detalle por sectores
Emisiones netas, emisiones brutas, amortizaciones y saldos vivos
Millones de euros

		Filiales de empresas españolas residentes en el resto del mundo								No residentes Emisiones en España			
		Filiales de Instituciones financieras				Filiales de sociedades no financieras							
		Emisiones netas	Emisiones brutas	Amortiza- ciones	Saldos vivos	Emisiones netas	Emisiones brutas	Amortiza- ciones	Saldos vivos	Emisiones netas	Emisiones brutas	Amortiza- ciones	Saldos vivos
		1	2	3	4	5	6	7	8	9	10	11	12
16	P	4 814	12 309	7 495	55 191	3 046	44 790	41 744	62 568	-54	23	77	574
17	P	10 167	21 391	11 224	60 561	7 715	47 585	39 871	68 708	-	-	-	574
18	P	28 519	43 549	15 031	90 674	-1 953	49 051	51 004	66 939	-42	30	72	532
19	P	13 333	57 449	44 116	104 878	1 889	34 893	33 004	69 098	-103	90	193	1 038
20	P	2 348	42 120	39 772	100 612	6 813	28 928	22 115	74 121	1 170	1 324	155	2 208
21	P	-3 194	40 597	43 791	103 324	1 833	29 036	27 203	76 304	-509	78	588	1 698
21 Jul	P	851	3 043	2 191	102 782	640	2 677	2 037	78 073	-6	6	12	1 894
Ago	P	-622	3 146	3 768	102 285	302	935	633	78 405	-61	1	62	1 833
Sep	P	-1 179	2 733	3 912	102 308	-354	1 682	2 036	78 242	-	-	-	1 833
Oct	P	1 441	5 011	3 570	103 856	-1 510	1 924	3 434	76 596	-54	-	54	1 779
Nov	P	-957	3 776	4 733	104 158	-195	4 208	4 403	76 695	-1	-	1	1 778
Dic	P	-1 325	2 232	3 557	103 324	-476	689	1 165	76 304	-80	18	98	1 698
22 Ene	P	1 647	4 487	2 840	106 006	1 014	3 192	2 178	77 595	1	9	9	1 699
Feb	P	1 048	3 640	2 592	106 756	-580	2 291	2 871	77 042	12	17	4	1 711
Mar	P	1 216	6 935	5 719	108 348	-697	1 920	2 617	76 590	0	13	13	1 712
Abr	P	3 746	6 137	2 391	115 500	-736	2 492	3 227	76 477	23	27	4	1 734
May	P	972	5 511	4 539	115 630	-1 032	1 241	2 273	75 308	-9	5	14	1 726
Jun	P	596	3 748	3 152	118 147	-797	1 794	2 591	75 501	1	26	25	1 727
Jul	P	1 125	4 378	3 252	121 116	-606	2 104	2 710	75 137	-17	16	33	1 710
Ago	P	1 783	5 910	4 127	123 726	-303	1 024	1 326	75 087	5	15	10	1 715
Sep	P	-1 509	2 784	4 293	123 539	-359	2 818	3 177	74 983	2	19	17	1 718
Oct	P	-1 448	3 284	4 732	121 303	-1 997	2 264	4 260	72 802	238	240	3	1 955
Nov	P	699	8 168	7 469	118 805	-2 204	1 701	3 905	70 113	234	255	21	2 189
Dic	P	1 271	3 768	2 497	117 653	227	1 253	1 027	70 053	-0	27	27	2 189

21. MERCADO PRIMARIO DE VALORES
F) Zona del euro

21.22 Valores distintos de acciones, excepto derivados financieros
Detalle por sectores y subsectores. Emisiones netas
Millones de euros

Fuente: BCE

Millones de euros

		En euros							En monedas distintas del euro		
		Total	Instituciones financieras		Administraciones públicas			Sociedades no financieras	Total	del cual	
			Total	Monetarias	No monetarias	Total	Administración central	Otras administracio- nes públicas		Administra- ción central	
		1	2	3	4	5	6	7	8	9	10
16		13 438	-201 957	-171 559	-30 398	146 441	156 334	-9 893	68 954	39 231	-3 350
17		168 926	-78 288	-44 208	-34 080	161 750	163 118	-1 368	85 465	50 193	-2 624
18		380 040	172 586	80 187	92 399	163 216	160 612	2 604	44 238	-58 023	-19 482
19		468 198	248 623	111 057	137 566	138 838	124 079	14 760	80 737	63 888	-12 516
20		1 335 883	243 959	113 590	130 369	922 559	799 268	123 290	169 365	-24 728	25 146
21		933 107	270 840	80 078	190 762	580 758	543 957	36 801	81 508	7 806	-28 559
21 E-A		430 383	69 198	28 065	41 133	333 322	305 932	27 390	27 864	63 678	-14 581
22 E-A		317 358	132 452	70 222	62 230	159 462	138 822	20 640	25 444	-1 823	-10 037
21 Feb		145 120	20 310	-12 281	32 590	115 142	107 814	7 328	9 669	6 481	-7 745
Mar		127 342	29 485	29 972	-487	92 486	83 760	8 725	5 371	39 245	670
Abr		53 851	26 507	16 833	9 673	23 317	25 198	-1 881	4 028	-19 040	-7 602
May		95 337	21 450	-7 772	29 223	64 370	58 532	5 838	9 517	-14 338	-1 655
Jun		116 966	29 491	12 786	16 706	85 161	78 049	7 112	2 314	9 076	1 135
Jul		89 042	26 204	15 223	10 981	46 533	40 773	5 760	16 305	6 591	-4 408
Ago		36 441	8 799	10 555	-1 756	30 627	33 139	-2 512	-2 985	-17 095	-3 652
Sep		64 175	25 883	13 017	12 866	25 068	17 677	7 390	13 224	33 745	3 691
Oct		47 662	44 495	8 659	35 835	-9 633	-3 498	-6 135	12 800	-12 704	-13 628
Nov		100 567	48 469	22 758	25 711	35 896	33 035	2 861	16 202	6 561	3 750
Dic		-47 467	-3 149	-23 211	20 062	-30 584	-19 681	-10 904	-13 734	-67 710	789
22 Ene		87 774	11 857	16 087	-4 231	65 655	57 498	8 157	10 262	23 576	-8 675
Feb		123 069	39 353	27 164	12 189	86 279	81 517	4 762	-2 564	-22 193	-794
Mar		137 896	60 200	31 567	28 633	58 885	51 622	7 264	18 811	29 404	5 235
Abr		-31 380	21 042	-4 596	25 638	-51 358	-51 814	457	-1 064	-32 610	-5 803

Nota: Las emisiones en euros incluyen históricamente todas las emisiones denominadas en euros o cualquiera de sus denominaciones nacionales.

Las emisiones en dracmas griegas se incorporan a la categoría de 'emisiones en euros' a partir de enero de 2001.

Los importes correspondientes a España incluidos en el agregado zona del euro figuran en las columnas 1 a 9 del cuadro 21.1.

21. MERCADO PRIMARIO DE VALORES
F) Zona del euro

21.23 Valores distintos de acciones, excepto derivados financieros
Detalle por sectores y subsectores. Saldos vivos

Fuente: BCE

Millones de euros

	En euros							En monedas distintas del euro		
	Total	Instituciones financieras			Administraciones públicas			Sociedades no financieras	Total del cual	Administra- ción central
		Total	Monetarias	No monetarias	Total	Administración central	Otras admi- nistraciones públicas			
1	2	3	4	5	6	7	8	9	10	
16	13 983 013	5 398 171	3 088 624	2 309 547	7 613 295	7 014 682	598 613	971 547	2 630 528	136 228
17	14 137 152	5 287 724	3 041 154	2 246 570	7 775 820	7 177 768	598 052	1 073 608	2 455 748	125 844
18	14 525 839	5 483 830	3 125 987	2 357 842	7 937 784	7 336 465	601 320	1 104 225	2 441 070	108 327
19	15 034 086	5 780 571	3 238 910	2 541 661	8 078 287	7 461 351	616 936	1 175 228	2 558 854	96 958
20	16 353 006	5 716 295	3 339 746	2 376 549	9 308 474	8 568 327	740 147	1 328 237	2 410 861	114 306
21	17 320 042	5 973 431	3 427 074	2 546 357	9 943 174	9 166 142	777 032	1 403 437	2 644 455	93 197
20 Nov	16 435 751	5 740 280	3 362 851	2 377 429	9 346 972	8 600 252	746 721	1 348 499	2 456 703	117 570
Dic	16 353 006	5 716 295	3 339 746	2 376 549	9 308 474	8 568 327	740 147	1 328 237	2 410 861	114 306
21 Ene	16 472 612	5 679 843	3 337 256	2 342 587	9 448 917	8 695 465	753 451	1 343 852	2 510 959	115 480
Feb	16 593 997	5 688 435	3 323 580	2 364 856	9 564 080	8 803 289	760 791	1 341 481	2 523 060	108 068
Mar	16 735 444	5 731 920	3 355 525	2 376 395	9 656 563	8 887 041	769 522	1 346 960	2 626 991	112 020
Abr	16 781 708	5 750 669	3 364 514	2 386 155	9 679 888	8 912 246	767 642	1 351 151	2 555 298	101 550
May	16 905 679	5 778 044	3 356 744	2 421 300	9 759 269	8 985 789	773 480	1 368 366	2 538 842	99 299
Jun	17 040 089	5 829 426	3 379 692	2 449 734	9 844 448	9 063 857	780 590	1 366 216	2 593 353	102 482
Jul	17 086 676	5 818 774	3 392 557	2 426 216	9 890 890	9 104 561	786 328	1 377 013	2 611 602	98 474
Ago	17 144 562	5 848 585	3 402 623	2 445 962	9 921 651	9 137 832	783 819	1 374 326	2 608 463	95 017
Sep	17 206 668	5 870 402	3 416 579	2 453 823	9 946 718	9 155 509	791 209	1 389 549	2 675 443	100 265
Oct	17 254 702	5 917 656	3 425 699	2 491 957	9 937 829	9 152 754	785 075	1 399 216	2 671 230	86 684
Nov	17 362 077	5 973 114	3 451 656	2 521 458	9 973 732	9 185 796	787 936	1 415 230	2 711 045	91 946
Dic	17 320 042	5 973 431	3 427 074	2 546 357	9 943 174	9 166 142	777 032	1 403 437	2 644 455	93 197
22 Ene	17 407 703	5 983 935	3 444 867	2 539 067	10 010 131	9 223 747	786 384	1 413 637	2 713 419	85 704
Feb	17 536 183	6 025 631	3 472 164	2 553 467	10 096 414	9 305 268	791 146	1 414 139	2 695 554	84 119
Mar	17 710 425	6 108 452	3 517 263	2 591 189	10 170 395	9 371 985	798 410	1 431 578	2 733 943	89 752
Abr	17 678 614	6 129 086	3 512 451	2 616 635	10 118 959	9 320 092	798 868	1 430 569	2 776 854	87 518

Nota: Las emisiones en euros incluyen históricamente todas las emisiones denominadas en euros o cualquiera de sus denominaciones nacionales.

Las emisiones en dracmas griegas se incorporan a la categoría de 'emisiones en euros' a partir de enero de 2001.

Los importes correspondientes a España incluidos en el agregado zona del euro figuran en las columnas 1 a 9 del cuadro 21.2.

CAPÍTULO 22 MERCADOS SECUNDARIOS DE VALORES

22. MERCADOS SECUNDARIOS DE VALORES
A) Deuda pública

22.1 Saldos registrados en el depositario central
Saldos nominales

Millones de euros

	Deuda del Estado								Otros emisores residentes			Valores de otros Estados de la zona del euro	
	Total	Deuda no segregada			Deuda segregada			Total	Otras AAPP		Restantes emisores residentes		
		Total	Letras del Tesoro	Bonos y obligaciones no segregados	Total	Principales de bonos y obligaciones segregados	Cupones de bonos y obligaciones segregados		Pagarés de CCAA	Bonos y obligaciones de CCAA			
1	2	3	4	5	6	7	8	9	10	11	12	13	
15	900 650	852 213	787 789	82 435	705 353	64 424	39 631	24 794	48 307	281	34 149	13 877	130
16	933 007	892 753	824 092	82 363	741 729	68 661	42 865	25 797	40 254	350	34 033	5 871	100
17	980 651	942 915	878 455	78 835	799 620	64 460	40 310	24 150	37 252	351	34 673	2 228	485
18	1 028 580	988 442	925 569	70 442	855 127	62 873	39 291	23 582	34 297	304	32 797	1 196	5 841
19	1 050 196	1 005 626	948 575	68 335	880 240	57 051	35 337	21 714	36 444	352	34 896	1 196	8 126
20	1 140 363	1 106 391	1 053 491	79 766	973 725	52 900	32 216	20 684	33 972	396	32 379	1 196	10 250
21													
<i>May</i>	1 178 922	1 143 795	1 092 722	78 447	1 014 276	51 073	30 626	20 446	35 127	355	33 575	1 196	...
<i>Jun</i>	1 198 104	1 162 952	1 112 040	77 822	1 034 218	50 912	30 487	20 426	35 152	350	33 805	996	...
<i>Jul</i>	1 188 159	1 152 033	1 101 892	76 999	1 024 894	50 141	30 438	19 703	36 126	349	34 780	996	...
<i>Ago</i>	1 192 681	1 156 554	1 106 499	76 247	1 030 251	50 055	30 366	19 690	36 127	351	34 780	996	...
<i>Sep</i>	1 208 739	1 172 615	1 121 157	76 254	1 044 903	51 458	30 913	20 545	36 124	347	34 780	996	...
<i>Oct</i>	1 220 509	1 184 191	1 131 965	77 228	1 054 737	52 226	31 212	21 014	36 318	342	34 980	996	...
<i>Nov</i>	1 206 545	1 169 990	1 116 770	78 524	1 038 247	53 219	31 589	21 631	36 555	464	35 094	996	...
<i>Dic</i>	1 211 111	1 173 984	1 120 650	79 410	1 041 241	53 333	31 622	21 711	37 128	369	35 762	996	...
22													
<i>Ene</i>	1 209 303	1 172 439	1 119 575	79 360	1 040 215	52 864	31 108	21 756	36 864	355	35 762	746	...
<i>Feb</i>	1 228 911	1 192 193	1 138 788	80 130	1 058 658	53 405	31 173	22 232	36 718	350	35 622	746	...
<i>Mar</i>	1 241 435	1 204 589	1 150 294	79 174	1 071 119	54 296	31 523	22 773	36 846	353	35 747	746	...
<i>Abr</i>	1 252 228	1 215 098	1 160 218	78 187	1 082 031	54 880	31 778	23 102	37 130	350	36 033	746	...
<i>May</i>	1 240 890	1 204 326	1 149 429	77 234	1 072 195	54 897	31 797	23 100	36 564	346	35 472	746	...
<i>Jun</i>	1 259 213	1 222 333	1 166 785	76 799	1 089 985	55 548	32 218	23 329	36 881	337	35 797	746	...
<i>Jul</i>	1 271 337	1 234 536	1 178 744	77 246	1 101 498	55 792	32 409	23 383	36 801	358	35 697	746	...
<i>Ago</i>	1 276 255	1 239 468	1 184 473	77 076	1 107 397	54 995	32 408	22 587	36 787	344	35 697	746	...
<i>Sep</i>	1 291 135	1 254 794	1 199 483	76 859	1 122 623	55 311	32 602	22 710	36 341	321	35 273	746	...
<i>Oct</i>	1 283 265	1 246 964	1 191 606	75 864	1 115 742	55 358	32 760	22 597	36 302	264	35 491	546	...
<i>Nov</i>	1 291 764	1 255 834	1 199 915	75 700	1 124 216	55 919	33 191	22 728	35 930	202	35 181	546	...
<i>Dic</i>	1 295 034	1 259 378	1 202 866	74 881	1 127 985	56 512	33 569	22 943	35 656	166	34 943	546	...

22. MERCADOS SECUNDARIOS DE VALORES
A) Deuda pública

22.2 Saldos registrados en el depositario central
Saldos nominales registrados en cuentas de terceros

Millones de euros

	Deuda del Estado								Otros emisores residentes			Valores de otros Estados de la zona del euro	
	Total	Deuda no segregada			Deuda segregada			Total	Otras AAPP		Restantes emisores residentes		
		Total	Letras del Tesoro	Bonos y obligaciones no segregados	Total	Principales de bonos y obligaciones segregados	Cupones de bonos y obligaciones segregados		Pagarés de CCAA	Bonos y obligaciones de CCAA			
1	2	3	4	5	6	7	8	9	10	11	12	13	
15	582 937	554 298	501 119	69 043	432 076	53 178	32 068	21 111	28 639	238	23 204	5 196	-
16	584 845	558 912	501 326	70 392	430 933	57 586	35 170	22 416	25 933	240	23 331	2 362	-
17	645 179	621 517	560 439	70 462	489 977	61 078	39 202	21 876	23 662	155	22 211	1 296	-
18	672 428	645 023	583 995	59 382	524 614	61 028	38 586	22 442	21 564	108	20 805	651	5 841
19	696 422	673 881	618 774	58 011	560 763	55 107	34 522	20 585	22 541	144	22 541	665	2 943
20	685 932	664 876	613 665	63 395	550 270	51 212	31 677	19 535	20 997	-	20 404	593	58
21													
<i>May</i>	695 709	674 109	623 965	69 707	554 258	50 144	30 325	19 819	21 518	-	20 941	576	83
<i>Jun</i>	716 037	694 379	644 472	69 766	574 706	49 907	30 170	19 737	21 656	-	21 117	539	2
<i>Jul</i>	705 978	683 651	634 273	69 284	564 989	49 378	30 204	19 174	22 324	-	21 786	539	2
<i>Ago</i>	700 617	678 389	629 139	68 562	560 578	49 250	30 132	19 118	22 226	-	21 686	540	2
<i>Sep</i>	708 506	686 301	636 151	68 515	567 635	50 150	30 169	19 981	22 203	-	21 663	540	2
<i>Oct</i>	717 883	695 362	645 597	70 564	575 032	49 765	30 284	19 482	22 518	-	21 978	540	2
<i>Nov</i>	712 444	689 850	640 088	71 563	568 525	49 762	30 047	19 715	22 592	-	22 054	538	2
<i>Dic</i>	697 192	674 171	624 397	70 271	554 126	49 774	30 077	19 697	22 856	-	22 269	587	165
22													
<i>Ene</i>	711 509	688 707	639 537	66 742	572 795	49 170	29 204	19 965	22 801	-	22 217	584	2
<i>Feb</i>	722 881	700 192	650 253	67 624	582 629	49 940	29 247	20 692	22 636	-	22 046	590	52
<i>Mar</i>	714 048	691 308	640 355	68 886	571 469	50 952	29 586	21 366	22 738	-	22 163	575	2
<i>Abr</i>	732 457	709 181	657 569	66 828	590 741	51 612	29 796	21 816	23 274	-	22 699	575	2
<i>May</i>	723 413	700 427	648 537	64 111	584 425	51 890	29 832	22 058	22 864	-	22 298	565	122
<i>Jun</i>	736 444	713 196	660 890	65 738	595 152	52 306	30 209	22 097	23 246	161	22 511	575	2
<i>Jul</i>	746 641	723 533	672 290	66 366	605 925	51 243	30 218	21 025	23 105	174	22 357	575	2
<i>Ago</i>	740 770	717 652	667 167	65 021	602 146	50 485	30 071	20 414	23 116	174	22 367	575	2
<i>Sep</i>	744 435	721 837	671 120	64 168	606 952	50 717	30 259	20 458	22 597	-	22 024	573	2
<i>Oct</i>	737 843	715 095	664 171	64 041	600 130	50 925	30 591	20 334	22 745	-	22 148	597	2
<i>Nov</i>	751 488	729 632	677 280	65 889	611 391	52 352	31 201	21 151	21 855	-	21 855	-	2
<i>Dic</i>	731 957	709 943	656 662	64 251	592 410	53 281	31 557	21 724	22 012	-	22 012	-	2

22. MERCADOS SECUNDARIOS DE VALORES

A) Deuda pública

22.3 Letras del Tesoro

Saldos nominales. Cartera a vencimiento

Millones de euros

Saldo en circulación	Instituciones Financieras Monetarias (IFM) excepto Fondos del Mercado Monetario (FMM)			Fondos del Mercado Monetario y Otros intermediarios financieros					Sociedades no financieras	Hogares e ISFLSH	Administraciones Públicas	Resto del mundo	
	Total	Banco de España	Otras IFM excepto FMM	Total	Instituciones de inversión colectiva	Empresas de Seguros	Fondos de pensiones	Resto de intermediarios financieros					
	1	2	3	4	5	6	7	8					9
17	78 835	9 639	-	9 639	4 049	3 241	140	665	3	275	15	3 583	61 275
18	70 442	10 614	-	10 614	6 134	4 499	208	1 427	-	32	9	4 264	49 390
19	68 335	9 227	-	9 227	5 473	3 571	338	1 564	-	1	12	2 053	51 570
20	79 766	17 589	750	16 839	6 714	3 920	573	2 221	-	4	11	233	55 215
21	79 410	12 683	4 614	8 069	8 676	4 326	1 209	3 141	-	254	17	778	57 003
21 Abr	81 440	14 267	900	13 367	5 932	3 344	556	2 032	-	4	16	611	60 610
May	78 447	12 195	920	11 275	5 822	3 243	478	2 101	-	4	22	569	59 836
Jun	77 822	11 691	895	10 796	5 111	2 713	349	2 050	-	3	23	453	60 542
Jul	76 999	12 977	945	12 032	5 526	2 978	364	2 184	-	4	19	562	57 911
Ago	76 247	10 787	1 055	9 732	5 598	3 046	364	2 187	-	4	18	586	59 256
Sep	76 254	10 162	1 265	8 897	6 252	3 154	423	2 675	-	4	20	591	59 226
Oct	77 228	11 631	1 608	10 023	6 270	2 964	474	2 833	-	4	13	580	58 730
Nov	78 524	11 669	2 814	8 855	7 304	4 051	471	2 782	-	5	18	569	58 959
Dic	79 410	12 683	4 614	8 069	8 676	4 326	1 209	3 141	-	254	17	778	57 003
22 Ene	79 360	14 712	6 211	8 502	8 353	3 956	1 024	3 372	-	253	16	474	55 552
Feb	80 130	14 319	6 856	7 463	8 390	4 141	1 115	3 134	-	250	16	796	56 359
Mar	79 174	13 744	6 941	6 804	8 790	4 029	1 365	3 395	-	254	15	805	55 567
Abr	78 187	16 212	6 986	9 226	8 703	3 905	1 192	3 606	-	254	14	903	52 101
May	77 234	18 438	6 741	11 697	8 583	3 629	1 294	3 644	16	255	17	1 357	48 584
Jun	76 799	19 004	6 511	12 494	8 648	3 861	1 279	3 492	16	7	19	1 367	47 754
Jul	77 246	19 838	7 327	12 512	8 943	4 271	1 197	3 452	22	46	25	1 357	47 036
Ago	77 076	19 823	6 481	13 342	8 496	4 287	992	3 190	26	46	35	1 426	47 250
Sep	76 859	18 731	5 678	13 053	9 662	4 260	2 146	3 216	41	190	99	1 696	46 481
Oct	75 864	18 654	5 048	13 606	9 816	4 070	2 592	3 086	67	718	321	1 774	44 581
Nov	75 700	17 939	3 523	14 416	8 639	3 538	2 042	2 875	184	1 437	950	2 141	44 594

22. MERCADOS SECUNDARIOS DE VALORES

A) Deuda pública

22.4 Bonos y obligaciones no segregados y principales de deuda segregada del Estado

Saldos nominales. Cartera a vencimiento

Millones de euros

Saldo en circulación	Instituciones Financieras Monetarias (IFM) excepto Fondos del Mercado Monetario (FMM)			Fondos del Mercado Monetario y Otros intermediarios financieros					Sociedades no financieras	Hogares e ISFLSH	Administraciones Públicas	Resto del mundo	
	Total	Banco de España	Otras IFM excepto FMM	Total	Instituciones de inversión colectiva	Empresas de Seguros	Fondos de pensiones	Resto de intermediarios financieros					
	1	2	3	4	5	6	7	8					9
17	839 924	344 019	195 502	148 518	134 034	27 548	91 076	14 643	767	1 955	1 703	14 139	344 075
18	894 418	364 263	217 923	146 340	134 063	24 968	94 651	13 750	694	1 234	1 638	9 893	383 327
19	915 577	347 138	212 598	134 539	124 520	21 242	91 346	11 168	763	845	1 409	13 141	428 524
20	1 005 941	450 180	301 775	148 406	120 427	18 328	90 293	10 874	932	758	1 145	11 443	421 988
21	1 072 863	514 373	382 335	132 038	109 056	13 074	86 813	8 141	1 028	782	990	11 717	435 945
21 Abr	1 032 945	477 560	330 368	147 192	112 429	14 567	87 537	9 439	886	777	1 036	11 197	429 946
May	1 044 902	489 811	339 295	150 515	112 255	14 195	87 936	9 248	876	771	1 034	11 353	429 678
Jun	1 064 704	496 532	348 283	148 249	112 185	14 000	88 127	9 149	909	757	1 038	11 283	442 910
Jul	1 055 331	493 415	352 413	141 002	110 827	13 772	87 276	8 906	872	747	1 011	10 895	438 436
Ago	1 060 617	498 834	358 862	139 972	110 621	13 640	87 288	8 810	884	752	1 016	11 176	438 218
Sep	1 075 816	504 877	366 959	137 918	110 393	13 279	87 551	8 696	867	757	1 016	11 561	447 213
Oct	1 065 005	503 543	372 526	131 017	109 850	13 028	87 438	8 529	856	763	1 009	11 196	438 644
Nov	1 069 835	508 371	377 874	130 497	108 912	13 003	86 626	8 445	836	756	992	11 515	439 292
Dic	1 072 863	514 373	382 335	132 038	109 056	13 074	86 813	8 141	1 028	782	990	11 717	435 945
22 Ene	1 071 323	514 895	382 734	132 161	104 739	11 614	84 025	8 034	1 066	771	899	11 563	438 456
Feb	1 089 832	525 152	387 260	137 892	105 335	11 757	84 534	7 935	1 109	896	897	12 609	444 942
Mar	1 102 642	533 025	391 975	141 049	105 239	12 057	84 234	7 864	1 085	843	899	14 221	448 415
Abr	1 092 910	531 595	392 760	138 835	104 849	11 981	84 033	7 608	1 228	919	883	15 261	439 402
May	1 103 993	539 532	397 414	142 119	105 256	12 584	84 171	7 278	1 223	825	895	15 442	442 043
Jun	1 122 204	546 197	400 757	145 441	107 115	14 624	83 498	7 749	1 245	850	928	15 734	451 378
Jul	1 133 907	554 390	406 888	147 502	108 873	15 793	84 246	7 627	1 207	935	943	15 720	453 047
Ago	1 139 805	560 333	407 597	152 736	109 577	16 130	84 295	7 898	1 255	855	944	15 934	452 162
Sep	1 155 225	564 370	411 099	153 271	111 099	17 608	85 119	7 730	1 239	912	979	16 171	461 097
Oct	1 148 502	561 085	408 484	152 601	112 157	18 178	85 013	7 682	1 284	940	1 042	15 111	458 167
Nov	1 157 407	565 205	409 876	155 329	117 008	21 924	85 780	8 020	1 283	1 322	1 282	15 747	456 843

22. MERCADOS SECUNDARIOS DE VALORES
A) Deuda pública

22.5 Negociación con deuda del Estado. Conjunto de mercado
Importes negociados por tipos de instrumento

Millones de euros

	Operaciones simples al contado				Operaciones simples a plazo			
	Total	Letras del Tesoro	Bonos y obligaciones del Estado no segregados	Principales y cupones de deuda segregada del Estado	Total	Letras del Tesoro	Bonos y obligaciones del Estado no segregados	Principales y cupones de deuda segregada del estado
	1	2	3	4	5	6	7	8
19	3 635 330	412 731	3 205 979	16 620	46 426	1 665	43 519	1 243
20	3 003 814	316 459	2 696 745	7 258	77 214	2 217	74 987	9
21	1 972 585	268 854	1 720 971	5 320	63 888	157	63 717	13
21 May	167 398	21 698	145 096	605	3 622	34	3 588	...
Jun	171 026	18 876	151 607	543	4 968	-	4 968	...
Jul	161 875	23 464	138 167	244	3 045	-	3 045	...
Ago	123 549	15 535	119 128	64	4 391	2	4 389	...
Sep	186 219	20 982	165 064	173	7 279	-	7 279	...
Oct	166 121	20 574	145 160	387	3 971	-	3 971	...
Nov	166 559	24 124	141 352	1 082	6 531	-	6 531	...
Dic	129 486	18 208	114 053	529	6 242	-	6 242	...
22 Ene	182 521	15 106	166 644	771	8 622	100	8 507	14
Feb	180 176	15 425	164 030	722	4 065	320	3 738	7
Mar	181 774	16 228	163 918	1 628	7 886	81	7 797	8
Abr	123 504	11 932	117 742	350	3 234	20	3 205	9
May	155 983	24 070	131 298	615	4 998	-	4 974	23
Jun	159 341	21 035	137 467	839	5 914	10	5 396	508
Jul	138 290	21 452	116 311	528	5 536	-	5 061	475
Ago	107 078	25 811	114 365	133	2 485	5	2 445	35
Sep	158 117	24 221	147 435	568	5 032	1 001	3 881	150
Oct	166 267	25 547	139 822	899	3 228	588	2 095	544
Nov	144 338	25 249	117 630	1 459	4 079	609	3 326	145
Dic	148 231	35 985	111 416	830	3 993	20	3 749	224

22. MERCADOS SECUNDARIOS DE VALORES
A) Deuda pública

22.6 Letras del Tesoro
Operaciones simples al contado. Conjunto del mercado
Importes negociados y tipos de interés

Millones de euros y porcentajes

	Importes negociados					Tipos de interés						
	Total	Hasta tres meses	De tres a seis meses	De seis a doce meses	A más de doce meses	Hasta tres meses	A tres meses	De tres a seis meses	A seis meses	De seis a doce meses	A doce meses	A más de doce meses
	1	2	3	4	5	6	7	8	9	10	11	12
19	412 731	54 350	51 358	100 630	1 161	-0,48	-0,48	-0,45	-0,44	-0,42	-0,42	-0,32
20	316 459	66 908	60 343	141 545	-	-0,49	-0,48	-0,46	-0,44	-0,43	-0,41	-
21	268 854	63 975	61 294	143 585	-	-0,59	-0,61	-0,58	-0,57	-0,55	-0,55	-
21 May	21 698	3 376	3 185	15 136	-	-0,55	-0,55	-0,56	-0,55	-0,53	-0,52	-
Jun	18 876	6 001	4 158	8 718	-	-0,56	-0,62	-0,58	-0,57	-0,53	-0,54	-
Jul	23 464	6 958	5 639	10 867	-	-0,56	-0,58	-0,57	-0,54	-0,55	-0,54	-
Ago	15 535	3 643	4 152	7 740	-	-0,56	-0,61	-0,59	-0,58	-0,58	-0,57	-
Sep	20 982	3 933	6 963	10 086	-	-0,60	-0,59	-0,59	-0,58	-0,58	-0,57	-
Oct	20 574	5 565	5 830	9 179	-	-0,56	-0,60	-0,61	-0,60	-0,58	-0,57	-
Nov	24 124	7 235	6 844	10 045	-	-0,72	-0,72	-0,66	-0,63	-0,62	-0,62	-
Dic	18 208	6 725	4 056	7 427	-	-0,78	-0,84	-0,64	-0,62	-0,61	-0,59	-
22 Ene	15 106	3 415	2 222	9 468	-	-0,58	-0,63	-0,59	-0,59	-0,55	-0,53	-
Feb	15 425	2 088	3 013	10 323	-	-0,56	-0,58	-0,54	-0,51	-0,48	-0,45	-
Mar	16 228	4 627	3 127	8 474	-	-0,66	-0,68	-0,62	-0,58	-0,51	-0,48	-
Abr	11 932	2 799	2 244	6 889	-	-0,59	-0,62	-0,55	-0,53	-0,34	-0,23	-
May	24 070	5 535	3 842	14 693	-	-0,54	-0,43	-0,35	-0,34	-0,03	0,08	-
Jun	21 035	4 562	4 492	11 981	-	-0,52	-0,37	-0,13	-0,04	0,38	0,63	-
Jul	21 452	4 525	5 287	11 639	-	-0,27	-0,23	0,08	0,12	0,55	0,67	-
Ago	25 811	6 336	4 080	15 396	-	0,00	0,12	0,31	0,44	0,67	0,84	-
Sep	24 221	7 008	4 540	12 674	-	0,41	0,48	0,94	0,91	1,52	1,73	-
Oct	25 547	4 983	4 501	16 062	-	0,62	0,84	1,23	1,53	2,03	2,18	-
Nov	25 249	6 199	6 360	12 690	-	1,14	1,28	1,77	1,99	2,31	2,39	-
Dic	35 985	6 099	4 709	25 177	-	1,27	1,54	1,96	2,15	2,38	2,47	-

22. MERCADOS SECUNDARIOS DE VALORES
A) Deuda pública

22.7 Bonos y obligaciones del Estado no segregados
Operaciones simples al contado. Conjunto del mercado
Importes negociados y tipos de interés

Millones de euros y porcentajes

	Importes negociados									Tipos de interés				
	Total	Hasta un año	De uno a dos años	De dos a tres años	De tres a cuatro años	De cuatro a seis años	De seis a diez años	De diez a veinte años	Más de veinte años	A tres años	A cinco años	A diez años	A quince años	A treinta años
	1	2	3	4	5	6	7	8	9	10	11	12	13	14
19	3 205 979	81 141	123 769	296 334	236 307	325 244	493 660	496 253	121 882	-0,27	-0,00	0,68	1,05	1,72
20	2 696 745	78 238	124 630	173 664	225 311	378 154	558 945	486 164	288 636	-0,29	-0,12	0,38	0,71	1,19
21	1 720 971	69 334	77 499	132 727	163 579	287 848	546 340	299 517	144 127	-0,44	-0,25	0,35	0,61	1,24
21														
<i>May</i>	145 096	7 200	5 497	8 775	15 620	24 751	57 950	16 939	8 363	-0,38	-0,15	0,52	-	1,48
<i>Jun</i>	151 607	5 656	6 251	14 514	11 932	21 035	55 868	27 039	9 311	-0,42	-0,22	0,45	-	1,42
<i>Jul</i>	138 167	7 438	8 125	12 113	12 567	21 869	42 648	23 464	9 942	-0,46	-0,29	0,33	-	1,27
<i>Ago</i>	119 128	2 379	5 029	9 702	10 382	24 551	36 862	21 858	8 365	-0,52	-0,37	0,22	0,55	1,14
<i>Sep</i>	165 064	4 248	7 554	12 851	13 781	30 540	37 891	35 234	22 965	-0,51	-0,32	0,33	0,66	1,25
<i>Oct</i>	145 160	3 699	5 254	12 068	10 576	28 108	41 859	30 176	13 420	-0,44	-0,20	0,47	0,77	1,33
<i>Nov</i>	141 352	5 182	7 597	14 168	8 966	29 004	46 530	16 555	13 350	-0,42	-0,14	0,48	0,75	1,26
<i>Dic</i>	114 053	3 205	5 562	13 503	7 456	22 335	40 067	14 050	7 875	-0,46	-0,18	0,41	0,69	1,19
22														
<i>Ene</i>	166 644	4 705	5 775	15 699	9 003	34 200	55 092	34 360	7 810	-0,35	-0,00	0,66	0,92	1,43
<i>Feb</i>	164 030	3 912	6 018	15 654	14 955	29 601	40 177	29 365	24 346	0,11	0,51	1,11	1,43	1,77
<i>Mar</i>	163 918	4 762	7 144	17 233	14 758	27 595	40 572	36 676	15 177	0,20	0,56	1,23	1,54	1,86
<i>Abr</i>	117 742	4 280	6 584	9 570	10 365	21 817	29 319	26 927	8 879	0,67	1,07	1,69	1,98	2,21
<i>May</i>	131 298	4 902	4 416	11 893	12 425	30 299	39 678	15 009	12 675	0,98	1,37	2,05	2,39	2,68
<i>Jun</i>	137 467	4 605	9 357	8 115	8 092	25 161	40 661	27 726	13 748	1,58	1,99	2,65	2,98	3,27
<i>Jul</i>	116 311	4 580	7 285	9 690	7 288	23 094	30 903	23 632	9 839	1,15	1,56	2,33	2,70	3,04
<i>Ago</i>	114 365	7 882	6 334	7 967	9 011	22 677	26 028	25 134	9 333	1,15	1,48	2,18	2,54	2,85
<i>Sep</i>	147 435	7 498	8 607	11 806	10 799	26 967	31 379	29 184	21 195	2,04	2,35	2,95	3,25	3,42
<i>Oct</i>	139 822	5 838	8 057	11 239	10 487	29 331	36 753	25 707	12 411	2,39	2,75	3,31	3,66	3,83
<i>Nov</i>	117 630	5 182	8 361	10 040	9 114	19 262	39 843	16 406	9 422	2,40	2,63	3,11	3,42	3,55
<i>Dic</i>	111 416	6 483	8 894	7 312	5 733	19 619	40 678	12 462	10 234	2,53	2,70	3,11	3,41	3,46

22. MERCADOS SECUNDARIOS DE VALORES
A) Deuda pública

22.8 Principales y cupones de deuda segregada del Estado
Operaciones simples al contado. Conjunto del mercado
Importes negociados y tipos de interés

Millones de euros y porcentajes

	Importes negociados									Tipos de interés				
	Total	Hasta un año	De uno a dos años	De dos a tres años	De tres a cuatro años	De cuatro a seis años	De seis a diez años	De diez a veinte años	De veinte a treinta años	A tres años	A cinco años	A diez años	A quince años	A treinta años
	1	2	3	4	5	6	7	8	9	10	11	12	13	14
19	16 620	1 322	1 838	1 434	369	2 793	2 664	1 601	1 263	-0,21	0,04	0,63	-	2,19
20	7 258	1 005	1 041	283	288	1 296	586	838	1 035	-0,28	-0,09	0,39	0,74	1,23
21	5 320	1 077	344	320	432	445	462	725	1 514	-0,41	-0,21	0,41	0,81	1,40
21														
<i>May</i>	605	20	31	17	41	53	11	49	383	-0,35	-0,09	0,61	1,17	1,63
<i>Jun</i>	543	78	13	27	56	48	31	228	62	-0,40	-0,16	0,54	0,96	1,61
<i>Jul</i>	244	92	5	10	9	7	30	53	38	-0,43	-0,25	0,43	0,87	1,43
<i>Ago</i>	64	3	2	3	21	14	3	18	0	-0,46	-0,35	0,25	0,67	-
<i>Sep</i>	173	8	5	12	14	9	2	19	103	-0,44	-0,27	-	-	-
<i>Oct</i>	387	21	12	49	62	50	37	79	77	-0,39	-0,15	0,53	-	-
<i>Nov</i>	1 082	14	17	75	62	133	109	85	588	-0,37	-0,15	0,56	0,93	-
<i>Dic</i>	529	138	50	66	22	33	17	101	102	-0,43	-0,21	0,44	0,76	1,28
22														
<i>Ene</i>	771	81	23	26	11	43	18	238	30	-0,27	0,02	0,69	1,04	1,55
<i>Feb</i>	722	4	9	51	149	44	91	179	180	0,20	0,55	1,26	1,57	2,12
<i>Mar</i>	1 628	15	65	167	198	422	116	270	375	0,28	0,55	1,30	1,65	2,19
<i>Abr</i>	350	58	78	17	4	18	5	170	...	0,75	0,99	-	-	-
<i>May</i>	615	138	67	16	12	26	53	265	39	0,99	1,32	1,98	2,31	-
<i>Jun</i>	839	37	17	23	192	100	59	119	290	1,64	2,17	2,78	3,11	3,27
<i>Jul</i>	528	47	3	5	9	6	3	454	1	1,13	1,52	2,39	2,66	-
<i>Ago</i>	133	11	0	5	1	3	2	111	...	0,96	1,25	-	2,26	-
<i>Sep</i>	568	13	58	260	81	29	102	2	23	2,03	2,42	2,95	3,63	3,33
<i>Oct</i>	899	36	48	30	23	195	97	240	230	2,46	2,74	3,27	3,78	3,67
<i>Nov</i>	1 459	5	35	333	54	95	73	651	213	2,36	2,64	2,87	-	3,58
<i>Dic</i>	830	32	86	14	23	78	15	434	148	2,60	2,76	3,07	3,19	-

22. MERCADOS SECUNDARIOS DE VALORES
A) Deuda pública

22.22 Ratios de contratación
Operaciones simples al contado y a plazo. Conjunto del mercado

(Importe negociado/Saldo en circulación)*100

	Letras del Tesoro		Bonos y obligaciones del Estado no segregados		Principales y cupones de deuda segregada del Estado		
	Operaciones simples al contado	Operaciones simples a plazo	Operaciones simples al contado	Operaciones simples a plazo	Operaciones simples al contado	Operaciones simples a plazo	
	1	2	3	4	5	6	
19	51,37		0,25	30,48	0,41	2,32	0,19
20	34,02		0,35	24,04	0,66	1,10	0,02
21	28,38		0,05	14,01	0,52	0,85	0,02
21 Mar	35,76		-	15,27	0,64	0,79	-
Abr	33,81		0,04	14,58	0,43	1,52	-
May	27,66		0,04	14,31	0,35	1,18	-
Jun	24,26		-	14,66	0,48	1,07	-
Jul	30,47		-	13,48	0,30	0,49	-
Ago	20,37		0,00	11,56	0,43	0,13	-
Sep	27,52		-	15,80	0,70	0,34	-
Oct	26,64		-	13,76	0,38	0,74	-
Nov	30,72		-	13,61	0,63	2,03	-
Dic	22,93		-	10,95	0,60	0,99	-
22 Ene	19,03		0,13	16,02	0,82	1,46	0,03
Feb	19,25		0,40	15,49	0,35	1,35	0,01
Mar	20,50		0,10	15,30	0,73	3,00	0,01
Abr	15,26		0,03	10,88	0,30	0,64	0,02
May	31,17		-	12,25	0,46	1,12	0,04
Jun	27,39		0,01	12,61	0,50	1,51	0,92
Jul	27,77		-	10,56	0,46	0,95	0,85
Ago	33,49		0,01	10,33	0,22	0,24	0,06
Sep	31,51		1,30	13,13	0,35	1,03	0,27
Oct	33,67		0,78	12,53	0,19	1,62	0,98
Nov	33,35		0,80	10,46	0,30	2,61	0,26
Dic	48,06		0,03	9,88	0,33	1,47	0,40

22. MERCADOS SECUNDARIOS DE VALORES
B) Mercado bursátil

22.23 Acciones. Capitalización en la Bolsa de Madrid

Sociedad Rectora de la Bolsa de Madrid

Millones de euros

	Sociedades residentes							Sociedades no residentes		
	Total	Petróleo y energía	Materiales básicos, industria y construcción	Bienes de consumo	Servicios de consumo	Tecnología y telecomunicaciones	Servicios financieros e inmobiliarios	Total		
								del cual		del cual
								Total	del cual	
1 = 2 a 7	2	3	4	5	6	7	8	9	10	
16	667 764	114 870	54 979	129 028	67 394	72 077	229 417	44 577	366 299	198 657
17	740 212	118 455	65 646	123 278	85 412	80 509	266 913	53 425	396 067	215 996
18	630 628	127 470	61 217	101 236	54 267	76 506	209 931	50 941	358 858	214 430
19	709 648	145 553	74 843	134 331	58 317	86 132	210 471	55 904	394 968	252 888
20	620 715	150 195	79 675	113 644	44 159	72 739	160 303	49 073	326 430	212 681
21	684 820	163 993	83 549	117 983	43 131	88 275	187 889	53 538	397 037	249 305
21 Jul	676 604	151 300	78 668	121 838	44 418	89 856	190 525	51 980	430 227	277 784
Ago	690 332	154 812	80 632	122 199	45 341	92 240	195 108	52 843	420 063	270 178
Sep	685 490	141 612	79 249	131 191	47 411	88 745	197 281	52 865	390 034	243 197
Oct	701 643	156 328	83 708	127 899	45 445	87 739	200 523	53 050	380 003	234 863
Nov	654 268	154 017	79 539	114 424	40 319	87 566	178 403	53 009	363 557	234 183
Dic	684 820	163 993	83 549	117 983	43 131	88 275	187 889	53 538	397 037	249 305
22 Ene	671 194	158 762	76 498	110 959	44 923	82 648	197 404	52 766	416 580	271 836
Feb	656 795	157 132	76 199	102 275	44 841	83 539	192 808	52 034	423 833	281 013
Mar	653 019	161 919	73 589	89 890	44 758	85 952	196 911	52 808	463 073	323 611
Abr	661 103	175 653	74 491	91 079	43 023	87 770	189 086	51 860	447 005	311 167
May	677 030	178 027	73 788	99 595	42 975	87 437	195 207	51 377	454 383	312 985
Jun	627 138	163 760	69 221	95 776	37 371	81 118	179 891	49 071	394 133	275 813
Jul	630 914	166 882	72 596	99 413	38 507	84 124	169 391	49 093	422 687	290 206
Ago	611 062	165 539	69 742	91 057	37 225	77 405	170 094	48 155	411 904	286 432
Sep	569 923	149 123	65 878	87 687	32 699	66 084	168 453	44 397	390 361	277 974
Oct	606 384	160 887	68 959	93 811	37 033	70 012	175 682	43 951	420 435	288 590
Nov	632 251	166 431	71 173	100 333	39 159	70 636	184 519	42 961	421 809	285 513
Dic	620 552	163 802	68 769	100 375	37 215	67 470	182 921	41 518	407 207	7 932

22. MERCADOS SECUNDARIOS DE VALORES
B) Mercado bursátil

22.24 Acciones. Volumen de contratación.

Sociedad de Bolsas y Sociedades Rectoras de las Bolsas de Valores

Millones de euros

	Contratación a través del sistema de interconexión bursátil							Resto de contratación					Pro memoria: Ofertas públicas de adquisición
	Volumen de contratación							Total	Bolsa de Madrid	Bolsa de Barcelona	Bolsa de Bilbao	Bolsa de Valencia	
	Total	Bancos	Eléctricas	Construcción	Comunicación	Resto	8= 9 a 12						
1	2=3 a 7	3	4	5	6	7	8= 9 a 12	9	10	11	12	13	
16	651 389	650 908	227 957	90 080	36 789	66 127	229 956	480	360	120	-	-	797
17	651 244	650 012	239 766	79 854	26 633	71 265	232 494	480	360	120	-	-	526
18	587 203	586 723	197 428	71 043	22 936	58 069	237 247	480	360	120	-	-	18 959
19	469 732	469 635	146 427	71 272	25 194	51 040	175 702	480	360	120	-	-	2 511
20	425 170	429 358	98 390	79 190	26 595	49 846	175 337	480	360	120	-	-	5 251
21	378 141	377 661	89 661	65 043	19 662	28 448	174 848	480	360	120	-	-	5 306
21 E-D	378 141	377 661	89 661	65 043	19 662	28 448	174 848	480	360	120	-	-	5 306
22 E-D	362 602	362 122	98 736	59 325	20 639	37 600	145 821	480	360	120	-	-	5 125
21 Sep	32 360	32 320	8 310	5 542	1 354	2 990	14 123	40	30	10	-	-	-
21 Oct	41 332	41 292	12 842	7 838	1 895	1	18 716	40	30	10	-	-	2 333
21 Nov	39 506	39 466	9 895	5 032	2 146	4 686	17 708	40	30	10	-	-	846
21 Dic	27 825	27 785	6 199	5 253	1 416	1	14 916	40	30	10	-	-	35
22 Ene	32 104	32 064	7 770	5 020	1 971	3 931	13 373	40	30	10	-	-	-
22 Feb	34 365	34 325	11 427	4 986	1 801	3 373	12 738	40	30	10	-	-	-
22 Mar	43 900	43 860	12 823	6 868	2 291	3 929	17 950	40	30	10	-	-	-
22 Abr	36 921	36 881	12 578	5 092	1 680	2 818	14 714	40	30	10	-	-	1 513
22 May	32 320	32 280	7 860	4 793	2 029	3 684	13 915	40	30	10	-	-	149
22 Jun	32 912	32 872	7 402	6 221	1 933	3 990	13 326	40	30	10	-	-	125
22 Jul	26 400	26 360	6 535	4 396	1 879	2 933	10 617	40	30	10	-	-	184
22 Ago	19 073	19 033	4 630	3 568	1 159	1 861	7 815	40	30	10	-	-	-
22 Sep	24 249	24 209	6 607	4 364	1 424	2 451	9 364	40	30	10	-	-	-
22 Oct	23 954	23 914	7 776	4 368	1 313	1 673	8 784	40	30	10	-	-	-
22 Nov	28 101	28 061	7 243	4 577	1 909	3 383	10 949	40	30	10	-	-	-
22 Dic	28 302	28 262	6 086	5 074	1 251	3 574	12 278	40	30	10	-	-	3 153

22. MERCADOS SECUNDARIOS DE VALORES
B) Mercado bursátil

22.25 Índice de cotización de acciones

Sociedad de Bolsas y Sociedad Rectora de la Bolsa de Madrid

Bolsa de Madrid									Índice IBEX-35
Base Dic 85=100	Base diciembre 2004=1000							Base dic89 = 3000	
General	Petróleo y energía	Materiales básicos industria y construcción	Bienes de consumo	Servicios de consumo	Servicios financieros e inmobiliarias	del cual Bancos	Tecnología y telecomunicaciones		
1	2	3	4	5	6	7	8	9	
16	943,55	1 259,37	1 199,04	4 754,44	1 331,15	561,08	498,18	862,47	8 790,9
17	1 015,17	1 308,71	1 230,10	4 655,17	1 641,00	619,98	550,77	926,90	10 278,0
18	862,60	1 388,34	1 124,10	3 875,57	1 317,85	452,10	390,95	876,32	9 510,9
19	950,94	1 588,00	1 403,44	5 223,81	1 431,62	440,43	377,47	915,62	9 211,3
20	804,97	1 666,88	1 368,51	4 425,39	906,79	324,31	273,72	714,81	7 441,1
21	861,80	1 640,08	1 496,07	4 467,04	889,31	390,07	330,27	779,33	8 645,2
21 Dic	861,80	1 640,08	1 496,07	4 467,04	889,31	390,07	330,27	779,33	8 713,8
22 Ene	857,34	1 611,10	1 372,38	4 207,24	929,22	419,71	356,40	746,11	8 612,8
22 Feb	843,77	1 611,20	1 373,55	3 934,81	920,63	406,40	345,45	756,12	8 479,2
22 Mar	841,86	1 622,43	1 344,17	3 516,29	918,45	414,82	352,67	775,16	8 445,1
22 Abr	855,34	1 787,91	1 359,43	3 558,95	884,20	393,94	334,57	799,79	8 584,2
22 May	881,57	1 813,20	1 403,09	3 898,39	866,62	413,55	352,18	803,59	8 851,5
22 Jun	807,78	1 660,49	1 303,38	3 737,49	743,71	373,54	316,80	743,44	8 098,7
22 Jul	809,38	1 680,14	1 375,72	3 827,57	775,61	347,86	294,73	763,38	8 156,2
22 Ago	785,13	1 674,96	1 319,75	3 513,27	742,87	351,97	298,20	703,20	7 886,1
22 Sep	732,38	1 519,54	1 242,17	3 352,15	646,93	358,77	305,93	599,03	7 366,8
22 Oct	792,16	1 648,81	1 320,08	3 586,21	750,90	391,23	334,07	635,20	7 956,5
22 Nov	832,50	1 731,12	1 366,63	3 824,17	796,68	421,76	360,62	633,69	8 363,2
22 Dic	820,21	1 725,53	1 327,43	3 831,72	748,14	420,88	360,07	601,81	8 229,1
22 Dic 1S	834,10	1 735,23	1 373,08	3 891,69	797,37	416,16	355,61	643,89	8 382,6
2S	825,23	1 734,98	1 358,16	3 797,41	808,13	409,54	350,01	631,37	8 289,2
3S	807,41	1 695,30	1 313,82	3 764,31	774,00	407,45	348,16	602,17	8 112,5
4S	823,57	1 727,99	1 330,60	3 847,79	767,40	422,14	360,99	605,16	8 269,1

22. MERCADOS SECUNDARIOS DE VALORES
B) Mercado bursátil

22.26 Ratio PER (Cotización/Rentabilidad capital)
Bolsa de Madrid

Sociedad Rectora de la Bolsa de Madrid

	Ratio PER (Cotización/Rentabilidad capital)						
	Total	Petróleo y energía	Materiales básicos, industria y construcción	Bienes de consumo	Servicios de consumo	Servicios financieros e inmobiliarias	Tecnología y telecomunicaciones
	1	2	3	4	5	6	7
16	23,59	22,10	27,69	30,74	19,10	12,82	22,91
17	16,28	13,62	12,71	29,00	21,42	12,88	20,83
18	15,46	23,32	9,84	21,91	11,24	9,73	16,76
19	17,37	18,56	30,28	30,12	14,73	9,78	26,05
20	20,62	75,11	533,44	34,99	26,31	8,53	208,59
21	18,46	26,57	44,82	30,71	...	6,84	8,68
21 Jul	371,77	44,29	252,96	34,56	...	108,24	73,40
Ago	19,29	25,27	56,80	36,24	...	7,27	8,86
Sep	18,57	23,08	42,39	34,09	...	7,37	8,78
Oct	19,04	25,53	44,67	33,42	...	7,54	8,67
Nov	17,59	25,11	42,52	29,80	...	6,36	8,57
Dic	18,46	26,57	44,82	30,71	...	6,84	8,68
22 Ene	18,68	26,41	41,21	28,87	...	7,74	9,29
Feb	12,75	14,79	14,07	29,81	...	6,09	10,67
Mar	12,40	15,22	13,33	22,10	...	6,16	10,98
Abr	12,60	16,49	16,49	22,29	...	5,89	11,30
May	12,99	16,69	14,06	24,50	...	6,15	11,18
Jun	11,95	15,35	13,07	23,63	...	5,55	10,36
Jul	12,77	13,23	12,08	23,82	...	5,38	179,25
Ago	12,29	12,99	11,53	21,77	...	5,46	164,71
Sep	11,43	11,59	12,38	18,62	...	5,51	153,76
Oct	12,24	12,53	12,96	19,91	...	5,86	163,13
Nov	12,82	12,95	13,36	21,24	...	6,29	164,53
Dic	12,60	12,71	12,91	21,30	...	6,30	156,37

22. MERCADOS SECUNDARIOS DE VALORES
B) Mercado bursátil

22.27 Índices de cotización de acciones y contratación de mercados.

■ Serie representada gráficamente.

Índices, millones de euros y miles de contratos

	Índices de cotización de acciones				Contratación de mercados			
	General de la Bolsa de Madrid	IBEX-35	Índice europeo Dow Jones EURO STOXX		Mercado bursátil	Deuda pública	Renta Variable (Miles de contratos)	
			Amplio	50			Opciones	Futuros
	1	2	3	4	5	6	7	8
20	736,27	7 436,31	356,12	3 226,20	425 170	3 003 814	21 200	6 196
21	857,07	8 648,26	446,90	4 008,39	378 141	1 972 585	12 259	5 358
22	821,60	8 252,22	412,87	3 747,08	362 602	1 845 620	15 328	5 595
21 Sep	866,70	8 796,30	453,74	4 048,08	32 360	186 219	1 499	527
Oct	892,98	9 057,70	472,08	4 250,56	41 332	166 121	996	420
Nov	819,27	8 305,10	456,53	4 063,06	39 506	166 559	10	501
Dic	861,80	8 713,80	478,84	4 298,41	27 825	129 486	2 222	448
22 Ene	857,34	8 612,80	460,58	4 174,60	32 104	182 521	876	457
Feb	843,77	8 479,20	436,49	3 924,23	34 365	180 176	838	524
Mar	841,86	8 445,10	434,89	3 902,52	43 900	181 774	1 323	640
Abr	855,34	8 584,20	425,55	3 802,86	36 921	123 504	1 143	418
May	881,57	8 851,50	422,78	3 789,21	32 320	155 983	1 235	458
Jun	807,78	8 098,70	382,52	3 454,86	32 912	159 341	1 449	461
Jul	809,38	8 156,20	409,93	3 708,10	26 400	138 290	1 203	425
Ago	785,13	7 886,10	389,14	3 517,25	19 073	107 078	1 203	425
Sep	732,38	7 366,80	364,62	3 318,20	24 249	158 117	1 545	483
Oct	792,16	7 956,50	393,51	3 617,54	23 954	166 267	1 148	494
Nov	832,50	8 363,20	425,02	3 964,72	28 101	144 338	1 481	416
Dic	820,21	8 229,10	409,97	3 793,62	28 302	148 231	1 883	394

ÍNDICE DE COTIZACIÓN DE ACCIONES
 Base enero de 1994 = 100

CONTRATACIÓN DE MERCADOS

22. MERCADOS SECUNDARIOS DE VALORES
C) Otros mercados de valores

22.28 Mercado organizado de renta fija AIAF
Pagará de empresa

Millones de euros y porcentajes

1	Saldo admitido a cotización	Importes negociados					Tipos de interés				
		2	Del cual		4	5	6	7	8	9	10
			Total	Entre miembros							
16	99 033	21 194	9 775	11 266	5 172	4 756	0,03	0,16	0,15	0,17	
17	92 540	7 347	3 841	4 844	2 309	194	0,02	-0,02	0,05	0,03	
18	-	
19	-	
20	-	-	-	-	-	-	-	-	-	-	
21	-	-	-	-	-	-	-	-	-	-	
21	May	-	-	-	-	-	-	-	-	-	
	Jun	-	-	-	-	-	-	-	-	-	
	Jul	-	-	-	-	-	-	-	-	-	
	Ago	-	-	-	-	-	-	-	-	-	
	Sep	-	-	-	-	-	-	-	-	-	
	Oct	-	-	-	-	-	-	-	-	-	
	Nov	-	-	-	-	-	-	-	-	-	
	Dic	-	-	-	-	-	-	-	-	-	
22	Ene	-	-	-	-	-	-	-	-	-	
	Feb	-	-	-	-	-	-	-	-	-	
	Mar	-	-	-	-	-	-	-	-	-	
	Abr	-	-	-	-	-	-	-	-	-	
	May	-	-	-	-	-	-	-	-	-	
	Jun	-	-	-	-	-	-	-	-	-	
	Jul	-	-	-	-	-	-	-	-	-	
	Ago	-	-	-	-	-	-	-	-	-	
	Sep	-	-	-	-	-	-	-	-	-	
	Oct	-	-	-	-	-	-	-	-	-	
	Nov	-	-	-	-	-	-	-	-	-	
	Dic	-	-	-	-	-	-	-	-	-	

22. MERCADOS SECUNDARIOS DE VALORES
C) Otros mercados de valores

22.29 Mercado organizado de renta fija AIAF
Obligaciones

Millones de euros, porcentaje y plazo en años

1	Importe negociado	No residentes. Emisiones en España. Bonos matador						Cédulas hipotecarias					Obligaciones y bonos simples						
		2	Detalle por plazos hasta vencimiento						Del cual		A más de dos años			Del cual		A más de dos años			
			3	A más de dos años			A más de seis años			9	10	11	12	13	14	15	16	17	18
				Importe negociado	Tipo de interés	Vencimiento medio	Importe negociado	Tipo de interés	Vencimiento medio										
16	143 271	14	14	-	1,3	-	-	77	19	69	1,27	7,9	76	25	52	2,28	8,1		
17	69 158	11	11	-	2,0	9	2,1	28	8	24	1,32	8,0	42	10	33	1,97	11,0		
18		
19		
20	-	-	-	-	-	-	-	-	-	-	-	-	-	-	-	-	-		
21	-	-	-	-	-	-	-	-	-	-	-	-	-	-	-	-	-		
21	May	-	-	-	-	-	-	-	-	-	-	-	-	-	-	-	-		
	Jun	-	-	-	-	-	-	-	-	-	-	-	-	-	-	-	-		
	Jul	-	-	-	-	-	-	-	-	-	-	-	-	-	-	-	-		
	Ago	-	-	-	-	-	-	-	-	-	-	-	-	-	-	-	-		
	Sep	-	-	-	-	-	-	-	-	-	-	-	-	-	-	-	-		
	Oct	-	-	-	-	-	-	-	-	-	-	-	-	-	-	-	-		
	Nov	-	-	-	-	-	-	-	-	-	-	-	-	-	-	-	-		
	Dic	-	-	-	-	-	-	-	-	-	-	-	-	-	-	-	-		
22	Ene	-	-	-	-	-	-	-	-	-	-	-	-	-	-	-	-		
	Feb	-	-	-	-	-	-	-	-	-	-	-	-	-	-	-	-		
	Mar	-	-	-	-	-	-	-	-	-	-	-	-	-	-	-	-		
	Abr	-	-	-	-	-	-	-	-	-	-	-	-	-	-	-	-		
	May	-	-	-	-	-	-	-	-	-	-	-	-	-	-	-	-		
	Jun	-	-	-	-	-	-	-	-	-	-	-	-	-	-	-	-		
	Jul	-	-	-	-	-	-	-	-	-	-	-	-	-	-	-	-		
	Ago	-	-	-	-	-	-	-	-	-	-	-	-	-	-	-	-		
	Sep	-	-	-	-	-	-	-	-	-	-	-	-	-	-	-	-		
	Oct	-	-	-	-	-	-	-	-	-	-	-	-	-	-	-	-		
	Nov	-	-	-	-	-	-	-	-	-	-	-	-	-	-	-	-		
	Dic	-	-	-	-	-	-	-	-	-	-	-	-	-	-	-	-		

22. MERCADOS SECUNDARIOS DE VALORES
C) Otros mercados de valores

22.30 Mercados oficiales de opciones y futuros financieros
Operaciones realizadas y posiciones abiertas

Miles de contratos

	Renta variable								Renta fija: Bono nacional a 10 años			
	Futuros financieros				Opciones financieras				Futuros financieros		Opciones financieras	
	Ibex-35		Acciones		Ibex-35		Acciones					
	Operaciones realizadas	Posiciones abiertas	Operaciones realizadas	Posiciones abiertas	Operaciones realizadas	Posiciones abiertas	Operaciones realizadas	Posiciones abiertas	Operaciones realizadas	Posiciones abiertas	Operaciones realizadas	Posiciones abiertas
1	2	3	4	5	6	7	8	9	10	11	12	
16	7 092	92	9 836	780	322	37	22 901	6 403	-	-	-	-
17	6 435	117	12 019	1 365	430	66	20 316	5 905	-	-	-	-
18	6 499	91	11 175	1 275	418	75	20 238	6 156	-	-	-	-
19	6 126	100	15 973	1 394	381	53	17 492	5 950	-	-	-	-
20	6 196	78	9 453	1 330	255	38	20 945	6 257	-	-	-	-
21	5 358	71	11 363	1 767	149	40	-	4 360	-	-	-	-
21 May	420	83	2 079	1 589	12	63	948	7 322	-	-	-	-
<i>Jun</i>	442	85	1 222	1 499	14	59	1 346	7 057	-	-	-	-
<i>Jul</i>	474	83	6	1 500	9	61	512	7 254	-	-	-	-
<i>Ago</i>	399	85	13	1 511	5	62	667	7 638	-	-	-	-
<i>Sep</i>	527	85	3 400	1 698	14	63	1 485	7 061	-	-	-	-
<i>Oct</i>	420	72	132	1 685	6	66	989	7 267	-	-	-	-
<i>Nov</i>	501	78	88	1 763	10	70	-	7 811	-	-	-	-
<i>Dic</i>	448	71	1 245	1 767	24	40	2 197	4 360	-	-	-	-
22 Ene	457	77	23	1 777	12	45	864	4 839	-	-	-	-
<i>Feb</i>	524	73	42	1 804	16	52	822	5 294	-	-	-	-
<i>Mar</i>	640	70	3 864	1 869	12	50	1 311	5 187	-	-	-	-
<i>Abr</i>	418	69	11	1 875	12	55	1 131	5 639	-	-	-	-
<i>May</i>	458	73	68	1 871	16	64	1 219	5 820	-	-	-	-
<i>Jun</i>	461	70	878	1 891	9	59	1 440	5 329	-	-	-	-
<i>Jul</i>	425	65	4	1 893	3	59	1 200	6 090	-	-	-	-
<i>Ago</i>	425	65	4	1 893	3	59	1 200	6 090	-	-	-	-
<i>Sep</i>	483	72	1 535	1 875	9	55	1 536	6 262	-	-	-	-
<i>Oct</i>	494	69	3	1 876	9	52	1 140	6 423	-	-	-	-
<i>Nov</i>	416	67	7	1 881	5	51	1 476	6 987	-	-	-	-
<i>Dic</i>	394	62	3 878	1 880	21	14	1 862	4 461	-	-	-	-

22. MERCADOS SECUNDARIOS DE VALORES
C) Otros mercados de valores

22.31 Valores representativos de deuda de Comunidades Autónomas
Saldos por tenedores (a)
Saldos nominales. Cartera a vencimiento

Millones de euros

	Instituciones Financieras Monetarias (IFM) excepto Fondos del Mercado Monetario (FMM)				Fondos del Mercado Monetario y Otros intermediarios financieros					Sociedades no financieras	Hogares e ISFLSH	Administraciones Públicas	Resto del mundo
	Saldo en circulación	Total			Total	Instituciones de inversión colectiva	Empresas de Seguros	Fondos de pensiones	Resto de intermediarios financieros				
		Total	Banco de España	Otras IFM excepto FMM									
1	2	3	4	5	6	7	8	9	10	11	12	13	
17	46 785	16 334	2 524	13 809	12 300	4 387	5 207	2 654	53	231	219	1 480	16 221
18	43 189	15 829	3 363	12 467	10 462	3 173	4 913	2 304	72	152	140	1 397	15 209
19	44 845	15 578	3 968	11 610	9 615	2 597	4 943	2 006	69	118	108	1 358	18 069
20	42 115	14 739	4 937	9 803	8 003	1 622	4 549	1 776	57	130	62	1 160	18 021
21	46 030	16 303	6 622	9 681	7 968	1 580	4 831	1 521	35	123	56	1 008	20 571
21 Abr	44 629	15 520	5 591	9 929	7 777	1 636	4 481	1 610	50	131	62	1 143	19 996
<i>May</i>	44 150	15 326	5 716	9 610	7 575	1 561	4 426	1 537	51	131	62	1 123	19 933
<i>Jun</i>	44 382	15 336	5 831	9 505	7 402	1 448	4 412	1 491	51	131	61	1 095	20 356
<i>Jul</i>	45 357	15 604	5 897	9 706	7 576	1 610	4 418	1 496	51	132	61	1 095	20 889
<i>Ago</i>	45 359	15 740	6 014	9 725	7 565	1 633	4 381	1 499	52	133	61	1 094	20 765
<i>Sep</i>	45 023	15 812	6 167	9 646	7 566	1 651	4 387	1 492	35	129	61	1 094	20 360
<i>Oct</i>	45 213	15 740	6 311	9 429	7 974	1 646	4 805	1 488	35	128	60	1 095	20 216
<i>Nov</i>	45 459	15 943	6 350	9 594	7 895	1 544	4 849	1 472	29	122	55	1 085	20 358
<i>Dic</i>	46 030	16 303	6 622	9 681	7 968	1 580	4 831	1 521	35	123	56	1 008	20 571
22 Ene	46 020	16 331	6 656	9 676	7 914	1 572	4 784	1 521	37	123	56	1 013	20 582
<i>Feb</i>	45 873	16 434	6 747	9 686	7 648	1 505	4 663	1 448	32	121	55	1 025	20 590
<i>Mar</i>	45 997	16 549	6 869	9 680	7 774	1 560	4 737	1 439	38	122	54	1 034	20 463
<i>Abr</i>	46 576	16 266	6 786	9 480	7 698	1 501	4 740	1 424	33	122	55	1 072	21 363
<i>May</i>	46 068	16 177	6 719	9 458	7 549	1 442	4 699	1 376	33	126	52	1 077	21 086
<i>Jun</i>	46 386	16 367	6 796	9 571	7 570	1 470	4 642	1 424	34	127	52	1 085	21 185
<i>Jul</i>	46 315	16 470	6 878	9 592	7 580	1 470	4 622	1 404	83	77	52	1 095	21 041
<i>Ago</i>	46 303	16 473	6 878	9 595	7 599	1 503	4 618	1 393	84	76	53	1 087	21 015
<i>Sep</i>	45 859	16 402	6 811	9 591	7 404	1 377	4 599	1 343	84	78	53	1 104	20 819
<i>Oct</i>	45 951	16 536	6 941	9 595	7 207	1 315	4 584	1 225	83	84	54	1 130	20 941
<i>Nov</i>	45 573	16 513	6 989	9 525	7 150	1 270	4 560	1 234	85	91	56	1 130	20 634

22. MERCADOS SECUNDARIOS DE VALORES
C) Otros mercados de valores

22.32 Acciones del índice IBEX 35 (a)
Saldos por tenedores
Saldos a precios de mercado
Millones de euros

Capitalización	Instituciones Financieras Monetarias (IFM) excepto Fondos del Mercado Monetario (FMM)			Fondos del Mercado Monetario y Otros intermediarios financieros					Sociedades no financieras	Hogares e ISFLSH	Administraciones Públicas	Resto del mundo	
	Total	Banco de España	Otras IFM excepto FMM	Total	Instituciones de inversión colectiva	Empresas de Seguros	Fondos de pensiones	Resto de intermediarios financieros					
1	2	3	4	5	6	7	8	9	10	11	12	13	
17	-	-	-	-	-	-	-	-	-	-	-	-	
18	510 525	12 056	-	12 056	19 537	8 803	2 360	2 861	5 513	117 842	77 257	4 876	278 957
19	584 519	13 072	-	13 072	18 180	7 187	2 573	2 517	5 903	137 485	80 076	3 650	332 057
20	509 343	7 944	-	7 944	13 256	4 927	2 302	1 936	4 090	119 603	71 023	2 791	294 725
21	560 290	11 717	-	11 717	14 604	5 820	2 371	1 751	4 661	133 916	77 328	3 187	319 538
21 Jun	564 717	10 348	-	10 348	14 459	5 536	2 549	1 856	4 519	133 122	79 510	3 412	323 866
<i>Jul</i>	545 409	10 254	-	10 254	14 193	5 461	2 474	1 809	4 448	128 693	78 353	3 296	310 620
<i>Ago</i>	563 146	10 715	-	10 715	14 653	5 604	2 518	1 856	4 674	130 561	80 327	3 462	323 428
<i>Sep</i>	562 041	10 083	-	10 083	14 830	5 690	2 528	1 829	4 784	135 646	78 861	3 525	319 096
<i>Oct</i>	558 798	10 239	-	10 239	14 861	5 819	2 480	1 848	4 715	135 709	80 709	3 304	313 976
<i>Nov</i>	533 301	11 184	-	11 184	13 856	5 326	2 268	1 633	4 630	125 513	73 017	2 997	306 733
<i>Dic</i>	560 290	11 717	-	11 717	14 604	5 820	2 371	1 751	4 661	133 916	77 328	3 187	319 538
22 Ene	551 427	12 060	-	12 060	14 715	5 656	2 433	1 742	4 885	129 852	78 930	3 749	312 123
<i>Feb</i>	537 535	11 948	-	11 948	14 303	5 608	2 412	1 741	4 541	123 164	76 978	3 870	307 272
<i>Mar</i>	532 281	12 503	-	12 503	14 543	5 560	2 411	1 722	4 850	117 973	77 853	4 049	305 359
<i>Abr</i>	540 540	12 031	-	12 031	13 983	5 673	2 049	1 751	4 511	119 070	79 431	4 066	311 959
<i>May</i>	557 949	13 973	-	13 973	14 154	5 849	2 021	1 823	4 461	126 638	82 260	4 431	316 493
<i>Jun</i>	520 608	10 648	-	10 648	13 200	5 406	1 859	1 646	4 290	125 708	75 690	4 366	290 996
<i>Jul</i>	524 875	11 030	-	11 030	12 719	5 152	1 829	1 649	4 089	128 443	73 197	3 868	295 620
<i>Ago</i>	506 896	11 390	-	11 390	12 449	4 865	1 780	1 585	4 219	122 062	72 807	3 964	284 224
<i>Sep</i>	474 222	10 934	-	10 934	11 607	4 470	1 639	1 475	4 022	116 222	69 241	4 358	261 860
<i>Oct</i>	508 519	9 351	-	9 351	12 518	4 790	1 760	1 601	4 368	124 849	75 181	4 417	282 203
<i>Nov</i>	533 248	10 214	-	10 214	13 033	4 988	1 788	1 680	4 576	130 089	79 448	4 691	295 773

(a) Se incluyen las acciones de las empresas residentes en España que forman parte de la definición del índice IBEX 35 en cada momento del tiempo.

Capítulo 22. Mercados secundarios de valores

Se incorpora un nuevo cuadro (22.32) con el detalle de los sectores tenedores de acciones del índice IBEX 35®, que viene a complementar la información ya existente en este mismo capítulo sobre las carteras de deuda pública (Letras del Tesoro (cuadro 22.3), Bonos y Obligaciones no segregados y principales de deuda segregada del Estado (cuadro 22.4), y deuda de las Comunidades Autónomas representada en valores (cuadro 22.31)).

Las series temporales de esta nueva estadística tienen su inicio en diciembre 2019 (aunque se prevé la extensión para periodos previos en próximas actualizaciones). En cuanto al alcance y la definición de las empresas seleccionadas, esta información incluye las acciones de todas las empresas residentes en España que forman parte de la definición del índice IBEX 35® en cada momento del tiempo. Las tenencias se valoran a precios de mercado.

Como fuentes de datos utilizadas para su obtención, de igual modo que en las estadísticas de carteras de deuda pública, se empleará la información de las carteras de valores suministrada por los propios tenedores (en el caso de gran parte del sector financiero) o por los depositarios (para el resto de agentes tenedores). Esta información se recibe actualmente siguiendo las normas del Reglamento (UE) Nº 1011/2012 del Banco Central Europeo, relativo a las estadísticas sobre carteras de valores.

CAPÍTULO 23 CONTABILIDAD NACIONAL, PRODUCCIÓN Y DEMANDA

CONTABILIDAD NACIONAL DE ESPAÑA. AÑO BASE 2015
Contabilidad Nacional Trimestral de España (CNTR). Datos brutos
23.a PIB a precios de mercado. Componentes de la demanda. Precios corrientes

millones de euros

	Código	2014	2015	2016	2017	2018	2019	2020	2021
GASTO EN CONSUMO FINAL	P.3	815.389	840.125	860.543	894.434	924.163	947.966	873.276	927.810
Gasto en consumo final de los Hogares		601.586	618.514	636.323	666.148	688.061	700.921	615.416	656.894
Gasto en consumo final de las ISFLSH		11.125	11.701	11.942	11.954	11.413	12.717	12.601	12.840
Gasto en consumo final de las Administraciones públicas		202.678	209.910	212.278	216.332	224.689	234.328	245.259	258.076
FORMACIÓN BRUTA DE CAPITAL FIJO	P.51g	183.515	194.122	200.048	216.932	233.996	249.887	227.599	242.024
Activos fijos materiales		149.447	158.209	162.204	177.572	193.760	209.767	189.344	200.494
Construcción		91.235	93.582	95.816	104.467	116.989	129.682	118.924	119.029
Bienes de equipo y activos cultivados		58.212	64.627	66.388	73.105	76.771	80.085	70.420	81.465
Activos fijos inmateriales		34.068	35.913	37.844	39.360	40.236	40.120	38.255	41.530
VAR. EXISTENCIAS Y ADQ. NETAS DE OBJETOS VALIOSOS	P.52/53	1.262	10.580	8.834	8.600	12.407	10.062	4.545	17.026
DEMANDA NACIONAL		1.000.166	1.044.827	1.069.425	1.119.966	1.170.566	1.207.915	1.105.420	1.186.860
EXPORTACIÓN DE BIENES Y SERVICIOS	P.6	345.593	362.356	377.370	408.390	423.097	434.967	343.551	420.812
De bienes	P.61	241.991	252.838	259.451	281.231	291.209	294.671	264.551	320.159
De servicios	P.62	103.602	109.518	117.919	127.159	131.888	140.296	79.000	100.653
Total, excepto consumo de no residentes en el TE		61.525	65.535	69.327	72.703	75.478	81.905	65.051	75.267
Consumo de no residentes en el TE		42.077	43.983	48.592	54.456	56.410	58.391	13.949	25.386
IMPORTACIÓN DE BIENES Y SERVICIOS	P.7	313.601	329.593	332.955	366.489	390.404	398.507	327.023	402.609
De bienes	P.71	263.249	273.513	273.732	303.269	320.516	321.426	273.645	340.840
De servicios	P.72	50.352	56.080	59.223	63.220	69.888	77.081	53.378	61.769
Total, excepto consumo de residentes en el RM		39.353	43.642	46.140	48.162	52.567	57.449	46.909	53.711
Consumo de residentes en el RM		10.999	12.438	13.083	15.058	17.321	19.632	6.469	8.058
PRODUCTO INTERIOR BRUTO A PRECIOS DE MERCADO	B.1*g	1.032.158	1.077.590	1.113.840	1.161.867	1.203.259	1.244.375	1.121.948	1.205.063

tasas de variación interanual

GASTO EN CONSUMO FINAL	P.3	1,3	3,0	2,4	3,9	3,3	2,6	-7,9	6,2
Gasto en consumo final de los Hogares		1,8	2,8	2,9	4,7	3,3	1,9	-12,2	6,7
Gasto en consumo final de las ISFLSH		2,0	5,2	2,1	0,1	-4,5	11,4	-0,9	1,9
Gasto en consumo final de las Administraciones públicas		-0,1	3,6	1,1	1,9	3,9	4,3	4,7	5,2
FORMACIÓN BRUTA DE CAPITAL FIJO	P.51g	3,5	5,8	3,1	8,4	7,9	6,8	-8,9	6,3
Activos fijos materiales		3,4	5,9	2,5	9,5	9,1	8,3	-9,7	5,9
Construcción		2,7	2,6	2,4	9,0	12,0	10,8	-8,3	0,1
Bienes de equipo y activos cultivados		4,5	11,0	2,7	10,1	5,0	4,3	-12,1	15,7
Activos fijos inmateriales		4,0	5,4	5,4	4,0	2,2	-0,3	-4,6	8,6
VAR. EXISTENCIAS Y ADQ. NETAS DE OBJETOS VALIOSOS (aportación al crecimiento del PIB)	P.52/53	0,3	0,9	-0,2	-0,0	0,3	-0,2
DEMANDA NACIONAL		2,0	4,5	2,4	4,7	4,5	3,2	-8,5	7,4
EXPORTACIÓN DE BIENES Y SERVICIOS	P.6	2,8	4,9	4,1	8,2	3,6	2,8	-21,0	22,5
De bienes	P.61	1,5	4,5	2,6	8,4	3,5	1,2	-10,2	21,0
De servicios	P.62	5,8	5,7	7,7	7,8	3,7	6,4	-43,7	27,4
Total, excepto consumo de no residentes en el TE		6,9	6,5	5,8	4,9	3,8	8,5	-20,6	15,7
Consumo de no residentes en el TE		4,2	4,5	10,5	12,1	3,6	3,5	-76,1	82,0
IMPORTACIÓN DE BIENES Y SERVICIOS	P.7	5,9	5,1	1,0	10,1	6,5	2,1	-17,9	23,1
De bienes	P.71	4,9	3,9	0,1	10,8	5,7	0,3	-14,9	24,6
De servicios	P.72	11,3	11,4	5,6	6,7	10,5	10,3	-30,8	15,7
Total, excepto consumo de residentes en el RM		11,5	10,9	5,7	4,4	9,1	9,3	-18,3	14,5
Consumo de residentes en el RM		10,4	13,1	5,2	15,1	15,0	13,3	-67,0	24,6
PRODUCTO INTERIOR BRUTO A PRECIOS DE MERCADO	B.1*g	1,2	4,4	3,4	4,3	3,6	3,4	-9,8	7,4

Fuente: INE.

Última información disponible publicada por el INE el 25/03/2022

SUMMARY OF THE SPANISH NATIONAL ACCOUNTS. BASE YEAR 2015
Quarterly Spanish National Accounts (QSNA). Original data
23.ae GDP at market prices. Demand components. Current prices

EUR millions

2020-I	2020-II	2020-III	2020-IV	2021-I	2021-II	2021-III	2021-IV	Code	
227.670	196.523	219.175	229.908	218.933	232.946	227.827	248.104	P.3	FINAL CONSUMPTION EXPENDITURE
168.051	130.008	160.050	157.307	156.052	162.468	165.683	172.691		Final consumption expenditure of households
3.263	3.086	2.742	3.510	3.299	3.160	2.812	3.569		Final consumption expenditure of NPISHs
56.356	63.429	56.383	69.091	59.582	67.318	59.332	71.844		Final consumption expenditure of general government
59.689	50.032	56.683	61.195	57.581	61.212	58.136	65.095	P.51g	GROSS FIXED CAPITAL FORMATION
51.112	41.061	48.047	49.124	48.899	51.183	48.643	51.769		Tangible fixed assets
32.104	26.786	30.335	29.699	28.762	30.508	29.594	30.165		Construction
19.008	14.275	17.712	19.425	20.137	20.675	19.049	21.604		Equipment and cultivated assets
8.577	8.971	8.636	12.071	8.682	10.029	9.493	13.326		Intangible fixed assets
-832	407	1.448	3.522	930	647	4.561	10.888	P.52/53	CHANGES IN INVENTORIES AND NET ACQ. OF VALUABLES
286.527	246.962	277.306	294.625	277.444	294.805	290.524	324.087		DOMESTIC DEMAND
95.620	69.256	85.498	93.177	90.958	102.026	108.264	119.564	P.6	EXPORTS OF GOODS AND SERVICES
70.882	55.320	64.856	73.493	74.930	81.118	77.200	86.911	P.61	Goods
24.738	13.936	20.642	19.684	16.028	20.908	31.064	32.653	P.62	Services
17.239	13.784	16.005	18.023	14.935	17.455	19.338	23.539		Total, ex. consumption of non-residents in the economic territory
7.499	152	4.637	1.661	1.093	3.453	11.726	9.114		Consumption of non-residents in the economic territory
92.842	65.031	80.655	88.495	88.670	96.742	101.290	115.907	P.7	IMPORTS OF GOODS AND SERVICES
77.049	54.814	67.564	74.218	76.423	82.357	84.411	97.649	P.71	Goods
15.793	10.217	13.091	14.277	12.247	14.385	16.879	18.258	P.72	Services
12.417	10.052	11.209	13.231	11.633	12.742	13.686	15.650		Total, except consumption of residents in the RoW
3.376	165	1.882	1.046	614	1.643	3.193	2.608		Consumption of residents in the RoW
289.305	251.187	282.149	299.307	279.732	300.089	297.498	327.744	B.1*g	GROSS DOMESTIC PRODUCT AT MARKET PRICES

annual percentage change

-3,4	-16,7	-4,8	-6,6	-3,8	18,5	3,9	7,9	P.3	FINAL CONSUMPTION EXPENDITURE
-5,6	-24,3	-7,8	-11,4	-7,1	25,0	3,5	9,8		Final consumption expenditure of households
2,1	-0,5	-3,1	-2,3	1,1	2,4	2,6	1,7		Final consumption expenditure of NPISHs
3,5	4,0	4,8	6,1	5,7	6,1	5,2	4,0		Final consumption expenditure of general government
-2,9	-21,7	-5,8	-5,0	-3,5	22,3	2,6	6,4	P.51g	GROSS FIXED CAPITAL FORMATION
-3,1	-24,1	-5,7	-5,5	-4,3	24,7	1,2	5,4		Tangible fixed assets
-0,0	-19,3	-5,7	-7,8	-10,4	13,9	-2,4	1,6		Construction
-7,8	-31,8	-5,7	-1,7	5,9	44,8	7,5	11,2		Equipment and cultivated assets
-1,6	-8,4	-6,0	-2,8	1,2	11,8	9,9	10,4		Intangible fixed assets
...	P.52/53	CHANGES IN INVENTORIES AND NET ACQ. OF VALUABLES (contribution to GDP growth)
-3,3	-18,1	-5,5	-7,0	-3,2	19,4	4,8	10,0		DOMESTIC DEMAND
-4,8	-38,7	-24,0	-14,5	-4,9	47,3	26,6	28,3	P.6	EXPORTS OF GOODS AND SERVICES
-3,5	-28,0	-6,1	-2,5	5,7	46,6	19,0	18,3	P.61	Goods
-8,4	-61,5	-52,5	-41,4	-35,2	50,0	50,5	65,9	P.62	Services
0,7	-32,8	-27,8	-18,5	-13,4	26,6	20,8	30,6		Total, ex. consumption of non-residents in the economic territory
-24,2	-99,0	-78,3	-85,6	-85,4	2.171,7	152,9	448,7		Consumption of non-residents in the economic territory
-5,0	-34,2	-19,6	-12,9	-4,5	48,8	25,6	31,0	P.7	IMPORTS OF GOODS AND SERVICES
-4,7	-32,3	-13,7	-8,7	-0,8	50,2	24,9	31,6	P.71	Goods
-6,2	-43,0	-40,5	-29,7	-22,5	40,8	28,9	27,9	P.72	Services
-5,4	-28,0	-26,1	-13,0	-6,3	26,8	22,1	18,3		Total, except consumption of residents in the RoW
-9,0	-95,9	-72,5	-79,5	-81,8	895,8	69,7	149,3		Consumption of residents in the RoW
-3,3	-20,4	-7,7	-7,7	-3,3	19,5	5,4	9,5	B.1*g	GROSS DOMESTIC PRODUCT AT MARKET PRICES

Source: INE.

INE information released on 25/03/2022

SÍNTESIS DE LA CONTABILIDAD NACIONAL DE ESPAÑA. AÑO BASE 2015
Contabilidad Nacional Trimestral de España (CNTR). Datos brutos
23.b PIB a precios de mercado. Ramas de actividad. Precios corrientes

millones de euros

	Código	2014	2015	2016	2017	2018	2019	2020	2021
AGRICULTURA, GANADERÍA, SILVICULTURA Y PESCA	01-03	26.179	29.476	31.474	32.399	33.181	32.287	35.319	32.875
INDUSTRIA	05-39	153.973	160.015	163.489	171.001	174.727	179.996	164.803	184.587
Industria manufacturera	10-33	116.741	121.772	125.589	131.720	132.776	136.261	123.716	136.485
CONSTRUCCIÓN	41-43	53.291	56.440	59.374	62.070	64.467	70.715	63.742	62.486
SERVICIOS	45-99	706.506	732.538	756.351	787.710	816.445	845.483	760.257	809.203
Comercio, transporte y hostelería	45-56	217.213	229.219	239.635	251.393	258.698	266.793	202.246	235.597
Información y comunicaciones	58-63	35.614	36.155	37.036	39.340	40.021	41.906	39.500	41.801
Actividades financieras y de seguros	64-66	37.584	37.618	38.662	40.383	44.209	43.473	46.041	46.048
Actividades inmobiliarias	68	117.912	116.321	118.959	121.488	126.257	130.660	130.937	130.741
Actividades profesionales	69-82	77.241	83.770	86.758	91.369	96.064	102.692	88.398	93.357
Administración pública, sanidad y educación	84-88	175.720	180.915	185.490	190.717	196.919	204.589	210.316	218.156
Actividades artísticas, recreativas y otros servicios	90-99	45.222	48.540	49.811	53.020	54.277	55.370	42.819	43.503
IMPUESTOS NETOS SOBRE LOS PRODUCTOS	D.21-D.31	92.209	99.121	103.152	108.687	114.439	115.894	97.827	115.912
PRODUCTO INTERIOR BRUTO A PRECIOS DE MERCADO	B.1*g	1.032.158	1.077.590	1.113.840	1.161.867	1.203.259	1.244.375	1.121.948	1.205.063

		tasas de variación interanual							
AGRICULTURA, GANADERÍA, SILVICULTURA Y PESCA	01-03	-2,2	12,6	6,8	2,9	2,4	-2,7	9,4	-6,9
INDUSTRIA	05-39	0,6	3,9	2,2	4,6	2,2	3,0	-8,4	12,0
Industria manufacturera	10-33	2,2	4,3	3,1	4,9	0,8	2,6	-9,2	10,3
CONSTRUCCIÓN	41-43	-0,9	5,9	5,2	4,5	3,9	9,7	-9,9	-2,0
SERVICIOS	45-99	1,1	3,7	3,3	4,1	3,6	3,6	-10,1	6,4
Comercio, transporte y hostelería	45-56	1,1	5,5	4,5	4,9	2,9	3,1	-24,2	16,5
Información y comunicaciones	58-63	-1,9	1,5	2,4	6,2	1,7	4,7	-5,7	5,8
Actividades financieras y de seguros	64-66	9,3	0,1	2,8	4,5	9,5	-1,7	5,9	0,0
Actividades inmobiliarias	68	-0,9	-1,3	2,3	2,1	3,9	3,5	0,2	-0,1
Actividades profesionales	69-82	5,2	8,5	3,6	5,3	5,1	6,9	-13,9	5,6
Administración pública, sanidad y educación	84-88	-0,3	3,0	2,5	2,8	3,3	3,9	2,8	3,7
Actividades artísticas, recreativas y otros servicios	90-99	1,2	7,3	2,6	6,4	2,4	2,0	-22,7	1,6
IMPUESTOS NETOS SOBRE LOS PRODUCTOS	D.21-D.31	4,9	7,5	4,1	5,4	5,3	1,3	-15,6	18,5
PRODUCTO INTERIOR BRUTO A PRECIOS DE MERCADO	B.1*g	1,2	4,4	3,4	4,3	3,6	3,4	-9,8	7,4

Fuente: INE.

Última información disponible publicada por el INE el 25/03/2022

SUMMARY OF THE SPANISH NATIONAL ACCOUNTS. BASE YEAR 2015
Quarterly Spanish National Accounts (QSNA). Original data
23.be GDP at market prices. By industry. Current prices

EUR millions

2020-I	2020-II	2020-III	2020-IV	2021-I	2021-II	2021-III	2021-IV	Code	
6.981	9.665	7.256	11.417	7.024	7.958	6.588	11.305	01-03	AGRICULTURE, LIVESTOCK BREEDING, FORESTRY AND FISHING
42.423	34.284	42.110	45.986	44.632	43.509	43.402	53.044	05-39	INDUSTRY
31.842	25.691	30.788	35.395	33.002	33.795	31.787	37.901	10-33	Manufacturing industry
15.268	15.290	15.783	17.401	14.194	17.059	14.477	16.756	41-43	CONSTRUCTION
193.894	173.094	191.621	201.648	183.703	203.422	202.852	219.226	45-99	SERVICES
55.767	38.258	54.075	54.146	50.204	55.984	62.423	66.986	45-56	Trade, transport and accommodation
9.797	9.629	9.428	10.646	9.509	10.861	9.993	11.438	58-63	Information and communications
13.131	10.964	11.411	10.535	11.458	11.411	11.621	11.558	64-66	Financial and insurance activities
31.708	31.958	33.487	33.784	31.520	33.792	32.485	32.944	68	Real estate activities
23.483	19.515	21.134	24.266	21.689	23.727	22.093	25.848	69-82	Professional activities
47.177	54.000	51.568	57.571	49.715	56.924	53.281	58.236	84-88	Public administration, health and education
12.831	8.770	10.518	10.700	9.608	10.723	10.956	12.216	90-99	Artistic, recreational and other services activities
30.739	18.854	25.379	22.855	30.179	28.141	30.179	27.413	D.21-D.31	NET TAXES ON PRODUCTS
289.305	251.187	282.149	299.307	279.732	300.089	297.498	327.744	B.1*g	GROSS DOMESTIC PRODUCT AT MARKET PRICES

annual percentage change

4,6	18,9	5,8	7,4	0,6	-17,7	-9,2	-1,0	01-03	AGRICULTURE, LIVESTOCK BREEDING, FORESTRY AND FISHING
-6,9	-22,5	-3,1	-1,6	5,2	26,9	3,1	15,3	05-39	INDUSTRY
-6,0	-24,9	-3,9	-2,1	3,6	31,5	3,2	7,1	10-33	Manufacturing industry
-3,5	-20,2	-5,4	-8,6	-7,0	11,6	-8,3	-3,7	41-43	CONSTRUCTION
-2,4	-19,4	-8,6	-9,3	-5,3	17,5	5,9	8,7	45-99	SERVICES
-8,8	-43,5	-21,4	-21,7	-10,0	46,3	15,4	23,7	45-56	Trade, transport and accommodation
-1,4	-8,1	-6,8	-6,4	-2,9	12,8	6,0	7,4	58-63	Information and communications
12,8	-0,2	5,2	5,4	-12,7	4,1	1,8	9,7	64-66	Financial and insurance activities
1,9	-2,7	1,8	-0,0	-0,6	5,7	-3,0	-2,5	68	Real estate activities
-4,6	-26,4	-13,5	-10,5	-7,6	21,6	4,5	6,5	69-82	Professional activities
1,5	2,2	3,1	4,3	5,4	5,4	3,3	1,2	84-88	Public administration, health and education
-6,9	-34,3	-16,7	-31,4	-25,1	22,3	4,2	14,2	90-99	Artistic, recreational and other services activities
-4,8	-35,5	-12,0	-10,5	-1,8	49,3	18,9	19,9	D.21-D.31	NET TAXES ON PRODUCTS
-3,3	-20,4	-7,7	-7,7	-3,3	19,5	5,4	9,5	B.1*g	GROSS DOMESTIC PRODUCT AT MARKET PRICES

Source: INE.

INE information released on 25/03/2022

SÍNTESIS DE LA CONTABILIDAD NACIONAL DE ESPAÑA. AÑO BASE 2015
Contabilidad Nacional Trimestral de España (CNTR). Datos corregidos de efectos estacionales y de calendario
23.c PIB a precios de mercado. Componentes de la demanda. Precios corrientes

millones de euros

	Código	2014	2015	2016	2017	2018	2019	2020	2021
GASTO EN CONSUMO FINAL	P.3	815.844	840.632	861.128	895.063	924.769	949.463	873.646	937.396
Gasto en consumo final de los Hogares		601.586	618.514	636.323	666.148	688.061	701.308	614.446	665.502
Gasto en consumo final de las ISFLSH		11.125	11.701	11.942	11.954	11.413	13.227	12.854	13.253
Gasto en consumo final de las Administraciones públicas		203.133	210.417	212.863	216.961	225.295	234.928	246.346	258.641
FORMACIÓN BRUTA DE CAPITAL FIJO	P.51g	183.515	194.122	200.048	216.932	233.996	249.502	227.565	238.550
Activos fijos materiales		149.447	158.209	162.204	177.572	193.760	208.522	187.614	196.108
Construcción		91.235	93.582	95.816	104.467	116.989	129.270	117.904	120.405
Bienes de equipo y activos cultivados		58.212	64.627	66.388	73.105	76.771	79.252	69.710	75.703
Activos fijos inmateriales		34.068	35.913	37.844	39.360	40.236	40.980	39.951	42.442
VAR. EXISTENCIAS Y ADQ. NETAS DE OBJETOS VALIOSOS	P.52/53	1.262	10.580	8.834	8.600	12.407	9.931	492	12.972
DEMANDA NACIONAL		1.000.621	1.045.334	1.070.010	1.120.595	1.171.172	1.208.896	1.101.703	1.188.918
EXPORTACIÓN DE BIENES Y SERVICIOS	P.6	345.593	362.356	377.370	408.390	423.097	434.770	344.340	421.592
De bienes	P.61	241.991	252.838	259.451	281.231	291.209	294.685	265.450	320.767
De servicios	P.62	103.602	109.518	117.919	127.159	131.888	140.085	78.890	100.825
Total, excepto consumo de no residentes en el TE		61.525	65.535	69.327	72.703	75.478	81.718	64.835	75.345
Consumo de no residentes en el TE		42.077	43.983	48.592	54.456	56.410	58.367	14.055	25.480
IMPORTACIÓN DE BIENES Y SERVICIOS	P.7	313.606	329.598	332.960	366.493	390.410	398.153	328.054	403.668
De bienes	P.71	263.249	273.513	273.732	303.269	320.516	321.309	274.076	340.472
De servicios	P.72	50.357	56.085	59.228	63.224	69.894	76.844	53.978	63.196
Total, excepto consumo de residentes en el RM		39.358	43.647	46.145	48.166	52.573	57.098	47.817	54.444
Consumo de residentes en el RM		10.999	12.438	13.083	15.058	17.321	19.746	6.161	8.752
PRODUCTO INTERIOR BRUTO A PRECIOS DE MERCADO	B.1*g	1.032.608	1.078.092	1.114.420	1.162.492	1.203.859	1.245.513	1.117.989	1.206.842

tasas de variación interanual

GASTO EN CONSUMO FINAL	P.3	1,4	3,0	2,4	3,9	3,3	2,7	-8,0	7,3
Gasto en consumo final de los Hogares		1,8	2,8	2,9	4,7	3,3	1,9	-12,4	8,3
Gasto en consumo final de las ISFLSH		2,0	5,2	2,1	0,1	-4,5	15,9	-2,8	3,1
Gasto en consumo final de las Administraciones públicas		-0,0	3,6	1,2	1,9	3,8	4,3	4,9	5,0
FORMACIÓN BRUTA DE CAPITAL FIJO	P.51g	3,5	5,8	3,1	8,4	7,9	6,6	-8,8	4,8
Activos fijos materiales		3,4	5,9	2,5	9,5	9,1	7,6	-10,0	4,5
Construcción		2,7	2,6	2,4	9,0	12,0	10,5	-8,8	2,1
Bienes de equipo y activos cultivados		4,5	11,0	2,7	10,1	5,0	3,2	-12,0	8,6
Activos fijos inmateriales		4,0	5,4	5,4	4,0	2,2	1,8	-2,5	6,2
VAR. EXISTENCIAS Y ADQ. NETAS DE OBJETOS VALIOSOS (aportación al crecimiento del PIB)	P.52/53	0,3	0,5	-0,5	-0,1	-0,0
DEMANDA NACIONAL		2,0	4,5	2,4	4,7	4,5	3,2	-8,9	7,9
EXPORTACIÓN DE BIENES Y SERVICIOS	P.6	2,8	4,9	4,1	8,2	3,6	2,8	-20,8	22,4
De bienes	P.61	1,5	4,5	2,6	8,4	3,5	1,2	-9,9	20,8
De servicios	P.62	5,8	5,7	7,7	7,8	3,7	6,2	-43,7	27,8
Total, excepto consumo de no residentes en el TE		6,9	6,5	5,8	4,9	3,8	8,3	-20,7	16,2
Consumo de no residentes en el TE		4,2	4,5	10,5	12,1	3,6	3,5	-75,9	81,3
IMPORTACIÓN DE BIENES Y SERVICIOS	P.7	5,9	5,1	1,0	10,1	6,5	2,0	-17,6	23,0
De bienes	P.71	4,8	4,0	0,1	10,2	6,0
De servicios	P.72	11,3	11,4	5,6	6,7	10,5	9,9	-29,8	17,1
Total, excepto consumo de residentes en el RM		11,5	10,9	5,7	4,4	9,1	8,6	-16,3	13,9
Consumo de residentes en el RM		10,4	13,1	5,2	15,1	15,0	14,0	-68,8	42,1
PRODUCTO INTERIOR BRUTO A PRECIOS DE MERCADO	B.1*g	1,2	4,4	3,4	4,3	3,6	3,5	-10,2	7,9

Fuente: INE.

Última información disponible publicada por el INE 23/12/2022

SUMMARY OF THE SPANISH NATIONAL ACCOUNTS. BASE YEAR 2015
Quarterly Spanish National Accounts (QSNA). Seasonally and working-day-adjusted data
23.ce GDP at market prices. Demand components. Current prices

EUR millions

2020-IV	2021-I	2021-II	2021-III	2021-IV	2022-I	2022-II	2022-III	Code	
225.112	227.121	230.841	236.759	242.675	246.694	251.856	256.505	P.3	FINAL CONSUMPTION EXPENDITURE
158.879	160.145	163.121	168.420	173.816	177.027	181.986	185.141		Final consumption expenditure of households
3.200	3.256	3.319	3.342	3.336	3.439	3.456	3.583		Final consumption expenditure of NPISHs
63.033	63.720	64.401	64.997	65.523	66.228	66.414	67.781		Final consumption expenditure of general government
58.220	57.530	58.485	60.169	62.366	65.118	65.743	68.390	P.51g	GROSS FIXED CAPITAL FORMATION
48.186	47.242	47.967	49.460	51.439	53.869	54.396	56.858		Tangible fixed assets
29.421	28.881	29.285	30.350	31.889	32.656	33.817	35.056		Construction
18.765	18.361	18.682	19.110	19.550	21.213	20.579	21.802		Equipment and cultivated assets
10.034	10.288	10.518	10.709	10.927	11.249	11.347	11.532		Intangible fixed assets
164	439	577	3.656	8.300	295	93	1.448	P.52/53	CHANGES IN INVENTORIES AND NET ACQ. OF VALUABLES
283.496	285.090	289.903	300.584	313.341	312.107	317.692	326.343		DOMESTIC DEMAND
91.526	94.323	99.383	108.671	119.215	129.316	143.876	148.138	P.6	EXPORTS OF GOODS AND SERVICES
73.516	75.622	77.292	82.042	85.811	90.194	98.424	101.196	P.61	Goods
18.010	18.701	22.091	26.629	33.404	39.122	45.452	46.942	P.62	Services
16.239	16.938	18.061	18.959	21.387	23.384	25.377	26.763		Total, ex. consumption of non-residents in the economic territory
1.771	1.763	4.030	7.670	12.017	15.738	20.075	20.179		Consumption of non-residents in the economic territory
86.371	90.241	96.489	103.728	113.210	121.712	134.050	142.437	P.7	IMPORTS OF GOODS AND SERVICES
72.715	76.564	81.297	87.375	95.236	103.522	112.989	120.742	P.71	Goods
13.656	13.677	15.192	16.353	17.974	18.190	21.061	21.695	P.72	Services
12.694	12.968	13.550	13.095	14.831	15.894	16.775	15.917		Total, except consumption of residents in the RoW
962	709	1.642	3.258	3.143	2.296	4.286	5.778		Consumption of residents in the RoW
288.651	289.172	292.797	305.527	319.346	319.711	327.518	332.044	B.1*g	GROSS DOMESTIC PRODUCT AT MARKET PRICES

annual percentage change

-6,7	-1,6	18,8	5,9	7,8	8,6	9,1	8,3	P.3	FINAL CONSUMPTION EXPENDITURE
-10,9	-4,3	25,5	6,4	9,4	10,5	11,6	9,9		Final consumption expenditure of households
-4,5	0,1	3,1	5,0	4,3	5,6	4,1	7,2		Final consumption expenditure of NPISHs
5,8	5,8	5,5	4,8	4,0	3,9	3,1	4,3		Final consumption expenditure of general government
-6,6	-6,0	19,8	1,4	7,1	13,2	12,4	13,7	P.51g	GROSS FIXED CAPITAL FORMATION
-7,2	-7,0	22,5	-0,0	6,8	14,0	13,4	15,0		Tangible fixed assets
-9,5	-10,7	13,6	-0,0	8,4	13,1	15,5	15,5		Construction
-3,2	-0,5	39,7	-0,1	4,2	15,5	10,2	14,1		Equipment and cultivated assets
-3,5	-1,1	8,9	8,6	8,9	9,3	7,9	7,7		Intangible fixed assets
-0,7	0,1	0,2	1,6	2,2	-0,4	-0,9	-0,6	P.52/53	CHANGES IN INVENTORIES AND NET ACQ. OF VALUABLES (contribution to GDP growth)
-7,2	-2,4	19,2	6,2	10,5	9,5	9,6	8,6		DOMESTIC DEMAND
-14,5	-4,4	47,7	25,2	30,3	37,1	44,8	36,3	P.6	EXPORTS OF GOODS AND SERVICES
-0,1	9,0	45,3	18,3	16,7	19,3	27,3	23,3	P.61	Goods
-46,2	-36,2	56,7	52,5	85,5	109,2	105,7	76,3	P.62	Services
-20,6	-13,3	29,4	25,6	31,7	38,1	40,5	41,2		Total, ex. consumption of non-residents in the economic territory
-86,4	-82,0	2.885,2	223,9	578,5	792,7	398,1	163,1		Consumption of non-residents in the economic territory
-11,4	-3,4	47,6	25,1	31,1	34,9	38,9	37,3	P.7	IMPORTS OF GOODS AND SERVICES
-7,1	0,5	48,0	24,5	31,0	35,2	39,0	38,2	P.71	Goods
-28,9	-20,5	45,9	28,8	31,6	33,0	38,6	32,7	P.72	Services
-12,0	-5,0	32,0	16,8	16,8	22,6	23,8	21,6		Total, except consumption of residents in the RoW
-79,9	-80,1	973,2	119,4	226,7	223,8	161,0	77,3		Consumption of residents in the RoW
-8,3	-2,7	19,5	6,5	10,6	10,6	11,9	8,7	B.1*g	GROSS DOMESTIC PRODUCT AT MARKET PRICES

Source: INE.

INE information released on 23/12/2022

SÍNTESIS DE LA CONTABILIDAD NACIONAL DE ESPAÑA. AÑO BASE 2015

Contabilidad Nacional Trimestral de España (CNTR). Datos corregidos de efectos estacionales y de calendario

23.d PIB a precios de mercado. Componentes de la demanda. Índices de volumen encadenados. Año de referencia 2015=100

	Código	2014	2015	2016	2017	2018	2019	2020	2021
GASTO EN CONSUMO FINAL	P.3	97,4	100,0	102,3	104,9	106,8	108,1	99,1	104,2
Gasto en consumo final de los Hogares		97,2	100,0	102,6	105,8	107,6	108,7	95,2	100,9
Gasto en consumo final de las ISFLSH		94,3	100,0	105,1	107,2	104,3	114,6	110,6	113,3
Gasto en consumo final de las Administraciones públicas		98,1	100,0	101,0	102,1	104,4	106,3	110,0	113,2
FORMACIÓN BRUTA DE CAPITAL FIJO	P.51g	95,4	100,0	102,4	109,3	116,3	121,5	109,7	110,7
Activos fijos materiales		95,5	100,0	101,7	109,6	117,8	124,0	110,2	110,4
Construcción		98,6	100,0	101,6	108,4	118,7	127,3	114,3	110,1
Bienes de equipo y activos cultivados		91,0	100,0	101,9	111,3	116,4	119,1	104,1	110,8
Activos fijos inmateriales		94,9	100,0	105,2	108,2	109,4	110,1	107,4	112,5
VAR. EXISTENCIAS Y ADQ. NETAS DE OBJETOS VALIOSOS	P.52/53
DEMANDA NACIONAL		96,1	100,0	102,1	105,4	108,6	110,4	100,1	105,3
EXPORTACIÓN DE BIENES Y SERVICIOS	P.6	95,9	100,0	105,4	111,2	113,1	115,6	92,5	105,9
De bienes	P.61	96,2	100,0	104,2	109,5	111,1	111,9	102,0	112,9
De servicios	P.62	95,0	100,0	108,0	115,0	117,8	124,1	70,4	89,4
Total, excepto consumo de no residentes en el TE		94,9	100,0	106,3	110,5	113,6	122,1	97,6	113,4
Consumo de no residentes en el TE		95,1	100,0	110,6	121,6	124,0	127,1	30,7	54,4
IMPORTACIÓN DE BIENES Y SERVICIOS	P.7	95,2	100,0	102,6	109,6	113,9	115,4	98,2	111,9
De bienes	P.71	95,2	100,0	101,7	108,8	111,8	111,8	99,2	112,9
De servicios	P.72	95,2	100,0	107,2	113,4	124,2	133,5	93,7	107,2
Total, excepto consumo de residentes en el RM		96,2	100,0	107,3	111,0	119,9	127,3	106,4	118,5
Consumo de residentes en el RM		91,5	100,0	106,9	121,5	139,3	155,2	48,9	67,7
PRODUCTO INTERIOR BRUTO A PRECIOS DE MERCADO	B.1*g	96,3	100,0	103,0	106,1	108,5	110,7	98,1	103,6

tasas de variación interanual

GASTO EN CONSUMO FINAL	P.3	1,1	2,7	2,3	2,5	1,8	1,3	-8,4	5,1
Gasto en consumo final de los Hogares		1,7	2,9	2,6	3,0	1,8	0,9	-12,4	6,0
Gasto en consumo final de las ISFLSH		2,0	6,1	5,1	2,1	-2,7	9,8	-3,5	2,5
Gasto en consumo final de las Administraciones públicas		-0,6	2,0	1,0	1,0	2,3	1,9	3,5	2,9
FORMACIÓN BRUTA DE CAPITAL FIJO	P.51g	4,1	4,9	2,4	6,8	6,3	4,5	-9,7	0,9
Activos fijos materiales		4,1	4,8	1,7	7,7	7,5	5,3	-11,1	0,1
Construcción		3,0	1,5	1,6	6,7	9,5	7,2	-10,2	-3,7
Bienes de equipo y activos cultivados		5,8	9,9	1,9	9,2	4,6	2,4	-12,6	6,5
Activos fijos inmateriales		4,1	5,3	5,2	2,9	1,1	0,6	-2,5	4,7
VAR. EXISTENCIAS Y ADQ. NETAS DE OBJETOS VALIOSOS (aportación al crecimiento del PIB)	P.52/53
DEMANDA NACIONAL		2,0	4,1	2,1	3,3	3,0	1,7	-9,4	5,3
EXPORTACIÓN DE BIENES Y SERVICIOS	P.6	4,5	4,3	5,4	5,5	1,7	2,2	-19,9	14,4
De bienes	P.61	3,8	3,9	4,2	5,1	1,4	0,8	-8,8	10,6
De servicios	P.62	6,2	5,3	8,0	6,5	2,5	5,3	-43,3	27,0
Total, excepto consumo de no residentes en el TE		7,4	5,4	6,3	4,0	2,8	7,5	-20,0	16,1
Consumo de no residentes en el TE		4,4	5,1	10,6	10,0	2,0	2,5	-75,8	77,0
IMPORTACIÓN DE BIENES Y SERVICIOS	P.7	6,8	5,1	2,6	6,8	3,9	1,3	-14,9	13,9
De bienes	P.71	6,6	5,1	1,7	7,0	2,7	-0,1	-11,3	13,8
De servicios	P.72	7,9	5,1	7,2	5,7	9,5	7,5	-29,8	14,4
Total, excepto consumo de residentes en el RM		7,6	3,9	7,3	3,5	8,0	6,2	-16,4	11,3
Consumo de residentes en el RM		9,2	9,3	6,9	13,7	14,6	11,4	-68,5	38,4
PRODUCTO INTERIOR BRUTO A PRECIOS DE MERCADO	B.1*g	1,4	3,8	3,0	3,0	2,3	2,0	-11,3	5,5

Fuente: INE.

Última información disponible publicada por el INE el 23/12/2022

SUMMARY OF THE SPANISH NATIONAL ACCOUNTS. BASE YEAR 2015
Quarterly Spanish National Accounts (QSNA). Seasonally and working-day-adjusted data
23.de GDP at market prices. Demand components. Volume chain-linked indices. 2015=100

2020-IV	2021-I	2021-II	2021-III	2021-IV	2022-I	2022-II	2022-III	Code	
102,0	102,1	103,8	105,5	105,2	104,6	105,5	106,0	P.3	FINAL CONSUMPTION EXPENDITURE
98,3	98,2	100,3	102,5	102,8	102,0	103,7	103,9		Final consumption expenditure of households
111,0	112,6	113,5	114,1	113,1	112,0	112,6	113,6		Final consumption expenditure of NPISHs
112,2	112,8	113,6	114,1	112,1	111,9	110,3	111,9		Final consumption expenditure of general government
112,4	110,3	111,5	110,6	110,5	114,0	117,3	117,1	P.51g	GROSS FIXED CAPITAL FORMATION
113,4	110,3	111,5	110,1	109,5	113,2	117,0	116,5		Tangible fixed assets
113,9	109,6	111,6	110,0	109,5	109,6	117,6	116,9		Construction
112,7	111,5	111,6	110,4	109,8	119,1	116,3	116,0		Equipment and cultivated assets
108,1	110,4	111,4	113,1	114,9	117,8	118,6	120,2		Intangible fixed assets
...	P.52/53	CHANGES IN INVENTORIES AND NET ACQ. OF VALUABLES
102,8	102,0	104,6	106,8	107,9	106,2	107,2	107,8		DOMESTIC DEMAND
97,7	99,9	102,0	107,8	113,7	119,7	126,3	128,1	P.6	EXPORTS OF GOODS AND SERVICES
112,0	113,8	111,8	113,6	112,4	113,6	115,6	116,6	P.61	Goods
64,3	67,4	79,3	94,2	116,6	136,5	154,5	158,5	P.62	Services
97,8	103,1	109,8	113,9	126,7	138,5	147,9	153,6		Total, ex. consumption of non-residents in the economic territory
15,7	15,4	34,9	65,5	101,7	132,3	162,2	163,9		Consumption of non-residents in the economic territory
104,6	105,1	111,4	114,5	116,7	117,6	121,2	124,8	P.7	IMPORTS OF GOODS AND SERVICES
106,3	107,3	112,7	115,5	115,9	117,3	118,5	123,6	P.71	Goods
95,7	94,5	105,0	109,3	120,0	119,5	135,2	131,0	P.72	Services
113,9	114,8	119,9	112,1	127,1	134,5	139,9	121,6		Total, except consumption of residents in the RoW
31,6	22,6	52,5	100,1	95,5	66,7	119,1	165,0		Consumption of residents in the RoW
100,6	100,4	101,7	104,9	107,3	107,4	109,5	109,5	B.1*g	GROSS DOMESTIC PRODUCT AT MARKET PRICES

annual percentage change

-6,6	-2,2	17,4	3,7	3,2	2,5	1,6	0,4	P.3	FINAL CONSUMPTION EXPENDITURE
-10,5	-4,6	23,8	4,0	4,6	3,9	3,4	1,4		Final consumption expenditure of households
-4,6	0,9	3,0	4,1	1,9	-0,5	-0,8	-0,4		Final consumption expenditure of NPISHs
5,0	4,4	4,1	3,1	-0,1	-0,9	-2,9	-2,0		Final consumption expenditure of general government
-7,5	-6,1	17,5	-3,0	-1,7	3,4	5,2	5,9	P.51g	GROSS FIXED CAPITAL FORMATION
-8,2	-7,0	19,8	-5,0	-3,4	2,7	4,9	5,8		Tangible fixed assets
-11,0	-11,5	9,5	-6,7	-3,9	-0,0	5,4	6,3		Construction
-3,6	0,6	39,9	-2,3	-2,6	6,9	4,2	5,1		Equipment and cultivated assets
-3,8	-1,7	8,1	6,7	6,3	6,7	6,5	6,3		Intangible fixed assets
-0,6	-0,7	0,5	1,5	2,8	1,4	0,2	-0,6	P.52/53	CHANGES IN INVENTORIES AND NET ACQ. OF VALUABLES (contribution to GDP growth)
-7,4	-3,7	17,9	3,8	5,0	4,1	2,5	0,9		DOMESTIC DEMAND
-14,4	-6,0	40,5	15,2	16,4	19,9	23,7	18,8	P.6	EXPORTS OF GOODS AND SERVICES
-0,2	6,4	35,7	6,3	0,4	-0,1	3,5	2,6	P.61	Goods
-45,7	-35,6	59,0	50,5	81,2	102,6	94,8	68,3	P.62	Services
-19,9	-12,7	31,8	24,7	29,7	34,3	34,7	34,8		Total, ex. consumption of non-residents in the economic territory
-86,2	-81,9	2.874,6	214,5	549,4	757,8	364,2	150,4		Consumption of non-residents in the economic territory
-8,4	-3,7	40,8	14,3	11,6	11,9	8,7	9,0	P.7	IMPORTS OF GOODS AND SERVICES
-3,4	0,2	40,5	12,2	9,0	9,3	5,1	7,0	P.71	Goods
-28,8	-20,9	42,6	27,1	25,4	26,5	28,7	19,8	P.72	Services
-11,7	-5,8	28,8	15,8	11,6	17,2	16,7	8,5		Total, except consumption of residents in the RoW
-79,4	-79,6	951,2	108,3	201,9	195,4	127,1	64,8		Consumption of residents in the RoW
-9,5	-4,4	17,9	4,2	6,6	7,0	7,6	4,4	B.1*g	GROSS DOMESTIC PRODUCT AT MARKET PRICES

Source: INE.

INE information released on 23/12/2022

SÍNTESIS DE LA CONTABILIDAD NACIONAL DE ESPAÑA. AÑO BASE 2015
**Contabilidad Nacional Trimestral de España (CNTR). Datos corregidos de efectos estacionales y de calendario
23.e PIB a precios de mercado. Ramas de actividad. Precios corrientes**

millones de euros

	Código	2014	2015	2016	2017	2018	2019	2020	2021
AGRICULTURA, GANADERÍA, SILVICULTURA Y PESCA	01-03	26.179	29.476	31.474	32.399	33.181	30.751	32.099	31.516
INDUSTRIA	05-39	153.924	159.990	163.439	170.968	174.699	178.800	163.195	184.817
Industria manufacturera	10-33	116.718	121.760	125.539	131.687	132.748	135.933	123.145	139.212
CONSTRUCCIÓN	41-43	53.254	56.422	59.362	62.061	64.459	70.821	61.880	60.865
SERVICIOS	45-99	707.042	733.083	756.993	788.377	817.081	849.247	762.891	813.725
Comercio, transporte y hostelería	45-56	217.167	229.194	239.594	251.365	258.673	268.322	203.598	240.157
Información y comunicaciones	58-63	35.505	36.095	36.945	39.274	39.963	42.200	40.280	43.180
Actividades financieras y de seguros	64-66	36.903	37.312	39.192	40.699	44.598	44.003	45.937	46.400
Actividades inmobiliarias	68	119.477	117.262	119.282	121.916	126.536	130.503	130.395	129.824
Actividades profesionales	69-82	76.899	83.583	86.472	91.160	95.892	103.110	91.959	99.106
Administración pública, sanidad y educación	84-88	175.869	181.097	185.697	190.943	197.142	205.729	206.931	209.852
Actividades artísticas, recreativas y otros servicios	90-99	45.222	48.540	49.811	53.020	54.277	55.380	43.791	45.206
IMPUESTOS NETOS SOBRE LOS PRODUCTOS	D.21-D.31	92.209	99.121	103.152	108.687	114.439	115.894	97.924	115.919
PRODUCTO INTERIOR BRUTO A PRECIOS DE MERCADO	B.1*g	1.032.608	1.078.092	1.114.420	1.162.492	1.203.859	1.245.513	1.117.989	1.206.842

		tasas de variación interanual								
AGRICULTURA, GANADERÍA, SILVICULTURA Y PESCA	01-03	-2,2	12,6	6,8	2,9	2,4	-7,3	4,4	-1,8	
INDUSTRIA	05-39	0,6	3,9	2,2	4,6	2,2	2,3	-8,7	13,2	
Industria manufacturera	10-33	2,2	4,3	3,1	4,9	0,8	2,4	-9,4	13,0	
CONSTRUCCIÓN	41-43	-0,9	5,9	5,2	4,5	3,9	9,9	-12,6	-1,6	
SERVICIOS	45-99	1,1	3,7	3,3	4,1	3,6	3,9	-10,2	6,7	
Comercio, transporte y hostelería	45-56	1,1	5,5	4,5	4,9	2,9	3,7	-24,1	18,0	
Información y comunicaciones	58-63	-1,9	1,7	2,4	6,3	1,8	5,6	-4,5	7,2	
Actividades financieras y de seguros	64-66	9,3	1,1	5,0	3,8	9,6	-1,3	4,4	1,0	
Actividades inmobiliarias	68	-0,7	-1,9	1,7	2,2	3,8	3,1	-0,1	-0,4	
Actividades profesionales	69-82	5,2	8,7	3,5	5,4	5,2	7,5	-10,8	7,8	
Administración pública, sanidad y educación	84-88	-0,3	3,0	2,5	2,8	3,2	4,4	0,6	1,4	
Actividades artísticas, recreativas y otros servicios	90-99	1,2	7,3	2,6	6,4	2,4	2,0	-20,9	3,2	
IMPUESTOS NETOS SOBRE LOS PRODUCTOS	D.21-D.31	4,9	7,5	4,1	5,4	5,3	1,3	-15,5	18,4	
PRODUCTO INTERIOR BRUTO A PRECIOS DE MERCADO	B.1*g	1,2	4,4	3,4	4,3	3,6	3,5	-10,2	7,9	

Fuente: INE.

Última información disponible publicada por el INE el 23/12/2022

SUMMARY OF THE SPANISH NATIONAL ACCOUNTS. BASE YEAR 2015
Quarterly Spanish National Accounts (QSNA). Seasonally and working-day-adjusted data
23.ee GDP at market prices. By industry. Current prices

2020-IV	2021-I	2021-II	2021-III	2021-IV	2022-I	2022-II	2022-III	Code	
7.977	7.718	7.299	7.983	8.516	7.437	7.101	8.192	01-03	AGRICULTURE, LIVESTOCK BREEDING, FORESTRY AND FISHING
44.089	43.741	43.559	46.405	51.112	51.727	50.794	52.733	05-39	INDUSTRY
33.498	33.425	33.655	35.547	36.585	36.571	38.015	39.144	10-33	Manufacturing industry
16.028	15.420	15.188	15.052	15.205	15.356	15.496	15.836	41-43	CONSTRUCTION
194.427	195.472	198.829	205.870	213.554	213.113	221.381	223.564	45-99	SERVICES
53.490	54.324	56.666	61.372	67.795	67.449	73.258	72.214	45-56	Trade, transport and accommodation
10.174	10.231	11.010	10.789	11.150	10.930	11.807	11.878	58-63	Information and communications
10.895	11.107	10.961	11.934	12.398	12.165	12.981	13.386	64-66	Financial and insurance activities
33.232	32.538	32.504	32.423	32.359	32.730	32.543	32.346	68	Real estate activities
24.068	24.031	24.134	24.942	25.999	25.319	25.882	26.682	69-82	Professional activities
52.445	52.803	52.402	52.446	52.201	52.440	51.673	53.416	84-88	Public administration, health and education
10.123	10.438	11.152	11.964	11.652	12.080	13.237	13.642	90-99	Artistic, recreational and other services activities
26.130	26.821	27.922	30.217	30.959	32.078	32.746	31.719	D.21-D.31	NET TAXES ON PRODUCTS
288.651	289.172	292.797	305.527	319.346	319.711	327.518	332.044	B.1*g	GROSS DOMESTIC PRODUCT AT MARKET PRICES
annual percentage change									
3,0	1,7	-14,7	0,1	6,8	-3,6	-2,7	2,6	01-03	AGRICULTURE, LIVESTOCK BREEDING, FORESTRY AND FISHING
-1,9	8,2	24,4	6,2	15,9	18,3	16,6	13,6	05-39	INDUSTRY
-2,9	7,4	31,9	7,7	9,2	9,4	13,0	10,1	10-33	Manufacturing industry
-11,2	-3,3	12,4	-8,1	-5,1	-0,4	2,0	5,2	41-43	CONSTRUCTION
-9,7	-5,0	17,3	6,5	9,8	9,0	11,3	8,6	45-99	SERVICES
-22,2	-8,9	49,3	16,8	26,7	24,2	29,3	17,7	45-56	Trade, transport and accommodation
-6,3	-1,7	13,6	7,9	9,6	6,8	7,2	10,1	58-63	Information and communications
4,0	-13,5	2,3	3,9	13,8	9,5	18,4	12,2	64-66	Financial and insurance activities
0,0	-0,7	4,3	-2,4	-2,6	0,6	0,1	-0,2	68	Real estate activities
-7,8	-4,6	23,0	8,0	8,0	5,4	7,2	7,0	69-82	Professional activities
0,9	2,5	2,4	1,3	-0,5	-0,7	-1,4	1,8	84-88	Public administration, health and education
-27,9	-22,0	22,0	7,4	15,1	15,7	18,7	14,0	90-99	Artistic, recreational and other services activities
-9,2	-2,9	50,9	17,8	18,5	19,6	17,3	5,0	D.21-D.31	NET TAXES ON PRODUCTS
-8,3	-2,7	19,5	6,5	10,6	10,6	11,9	8,7	B.1*g	GROSS DOMESTIC PRODUCT AT MARKET PRICES

Source: INE.

INE information released on 23/12/2022

SÍNTESIS DE LA CONTABILIDAD NACIONAL DE ESPAÑA. AÑO BASE 2015

Contabilidad Nacional Trimestral de España (CNTR). Datos corregidos de efectos estacionales y de calendario.

23.f PIB a precios de mercado. Ramas de actividad. Índices de volumen encadenados. Año de referencia 2015=100

	Código	2014	2015	2016	2017	2018	2019	2020	2021
AGRICULTURA, GANADERÍA, SILVICULTURA Y PESCA	01-03	95,5	100,0	104,8	100,9	108,5	102,2	106,7	108,9
INDUSTRIA	05-39	97,1	100,0	104,1	108,2	108,2	109,8	95,4	101,7
Industria manufacturera	10-33	95,6	100,0	102,3	108,1	106,9	107,4	90,8	98,9
CONSTRUCCIÓN	41-43	94,8	100,0	103,9	106,0	108,4	113,1	98,2	95,3
SERVICIOS	45-99	97,0	100,0	102,4	105,7	108,5	111,0	98,3	104,2
Comercio, transporte y hostelería	45-56	94,6	100,0	102,9	106,6	109,0	111,9	83,4	96,4
Información y comunicaciones	58-63	94,7	100,0	104,3	113,4	117,7	123,3	117,6	125,9
Actividades financieras y de seguros	64-66	106,8	100,0	103,1	103,0	109,5	105,8	111,0	111,9
Actividades inmobiliarias	68	100,8	100,0	100,6	102,2	104,8	106,4	106,4	106,8
Actividades profesionales	69-82	93,0	100,0	104,5	109,5	114,0	122,3	105,5	113,0
Administración pública, sanidad y educación	84-88	98,9	100,0	101,4	103,9	105,6	107,2	105,6	106,9
Actividades artísticas, recreativas y otros servicios	90-99	93,4	100,0	102,2	107,2	108,8	109,0	85,4	87,6
IMPUESTOS NETOS SOBRE LOS PRODUCTOS	D.21-D.31	91,3	100,0	105,2	107,1	109,4	110,5	98,6	105,2
PRODUCTO INTERIOR BRUTO A PRECIOS DE MERCADO	B.1*g	96,3	100,0	103,0	106,1	108,5	110,7	98,1	103,6
tasas de variación interanual									
AGRICULTURA, GANADERÍA, SILVICULTURA Y PESCA	01-03	-1,3	4,7	4,8	-3,7	7,5	-5,9	4,5	2,1
INDUSTRIA	05-39	1,3	3,0	4,1	4,0	-0,0	1,5	-13,1	6,6
Industria manufacturera	10-33	2,1	4,6	2,3	5,7	-1,1	0,5	-15,4	8,9
CONSTRUCCIÓN	41-43	-1,3	5,5	3,9	2,0	2,3	4,3	-13,2	-3,0
SERVICIOS	45-99	1,1	3,1	2,4	3,3	2,6	2,3	-11,4	6,0
Comercio, transporte y hostelería	45-56	1,5	5,7	2,9	3,5	2,2	2,7	-25,5	15,6
Información y comunicaciones	58-63	6,4	5,6	4,3	8,7	3,8	4,8	-4,6	7,1
Actividades financieras y de seguros	64-66	-4,2	-6,4	3,1	-0,1	6,3	-3,4	5,0	0,8
Actividades inmobiliarias	68	0,3	-0,7	0,6	1,6	2,6	1,4	0,0	0,4
Actividades profesionales	69-82	5,9	7,5	4,5	4,8	4,1	7,3	-13,8	7,2
Administración pública, sanidad y educación	84-88	-0,7	1,1	1,4	2,5	1,6	1,5	-1,4	1,1
Actividades artísticas, recreativas y otros servicios	90-99	1,0	7,0	2,2	4,9	1,5	0,2	-21,7	2,6
IMPUESTOS NETOS SOBRE LOS PRODUCTOS	D.21-D.31	6,1	9,6	5,2	1,9	2,1	1,0	-10,8	6,7
PRODUCTO INTERIOR BRUTO A PRECIOS DE MERCADO	B.1*g	1,4	3,8	3,0	3,0	2,3	2,0	-11,3	5,5

Fuente: INE.

Última información disponible publicada por el INE el 23/12/2022

SUMMARY OF THE SPANISH NATIONAL ACCOUNTS. BASE YEAR 2015
Quarterly Spanish National Accounts (QSNA). Seasonally and working-day-adjusted data
23.fe GDP at market prices. By industry. Volume chain-linked indices. 2015=100

2020-IV	2021-I	2021-II	2021-III	2021-IV	2022-I	2022-II	2022-III	Code	
110,8	106,7	107,9	108,3	112,8	111,1	104,4	105,1	01-03	AGRICULTURE, LIVESTOCK BREEDING, FORESTRY AND FISHING
101,7	100,2	100,2	101,6	104,9	103,2	105,0	104,9	05-39	INDUSTRY
98,4	96,2	96,9	100,3	102,4	101,2	102,7	103,2	10-33	Manufacturing industry
99,5	96,5	94,7	94,5	95,4	97,1	99,7	99,8	41-43	CONSTRUCTION
100,1	100,4	102,0	106,1	108,3	108,6	111,2	111,5	45-99	SERVICES
87,1	88,2	91,0	100,5	106,2	107,1	113,1	113,9	45-56	Trade, transport and accommodation
119,9	120,1	123,9	125,8	134,0	133,1	137,9	137,6	58-63	Information and communications
112,9	113,2	112,5	110,7	111,0	106,1	106,8	105,0	64-66	Financial and insurance activities
108,9	106,1	106,2	107,0	107,9	110,0	108,3	105,0	68	Real estate activities
106,5	108,5	110,9	114,7	117,8	118,8	121,3	123,1	69-82	Professional activities
107,5	107,3	107,4	106,6	106,1	105,3	104,6	104,4	84-88	Public administration, health and education
76,7	79,2	84,4	96,3	90,6	91,1	100,7	107,5	90-99	Artistic, recreational and other services activities
100,4	101,0	104,4	106,2	109,1	110,5	111,2	110,1	D.21-D.31	NET TAXES ON PRODUCTS
100,6	100,4	101,7	104,9	107,3	107,4	109,5	109,5	B.1*g	GROSS DOMESTIC PRODUCT AT MARKET PRICES
annual percentage change									
9,1	4,1	0,0	2,5	1,8	4,2	-3,3	-3,0	01-03	AGRICULTURE, LIVESTOCK BREEDING, FORESTRY AND FISHING
-7,4	-0,2	27,5	0,4	3,2	3,0	4,8	3,3	05-39	INDUSTRY
-8,3	-0,2	36,1	3,0	4,0	5,2	6,1	2,9	10-33	Manufacturing industry
-11,9	-9,6	13,3	-8,2	-4,1	0,6	5,3	5,6	41-43	CONSTRUCTION
-10,4	-5,4	17,3	6,0	8,2	8,2	9,0	5,0	45-99	SERVICES
-22,8	-10,7	48,6	16,1	21,9	21,4	24,3	13,3	45-56	Trade, transport and accommodation
-4,1	-2,9	13,0	7,3	11,8	10,8	11,3	9,4	58-63	Information and communications
7,4	4,6	2,5	-2,3	-1,6	-6,3	-5,0	-5,2	64-66	Financial and insurance activities
1,3	-0,4	5,0	-1,8	-1,0	3,7	1,9	-1,8	68	Real estate activities
-12,7	-9,1	23,3	8,3	10,6	9,4	9,3	7,3	69-82	Professional activities
-0,8	1,6	3,2	1,2	-1,3	-1,9	-2,6	-2,1	84-88	Public administration, health and education
-28,9	-24,0	20,7	6,1	18,2	15,0	19,3	11,7	90-99	Artistic, recreational and other services activities
-9,1	-3,1	17,6	5,3	8,7	9,4	6,5	3,6	D.21-D.31	NET TAXES ON PRODUCTS
-9,5	-4,4	17,9	4,2	6,6	7,0	7,6	4,4	B.1*g	GROSS DOMESTIC PRODUCT AT MARKET PRICES

Source: INE.

INE information released on 23/12/2022

SÍNTESIS DE LA CONTABILIDAD NACIONAL DE ESPAÑA. AÑO BASE 2015
**Contabilidad Nacional Trimestral de España (CNTR). Datos corregidos de efectos estacionales y de calendario
23.g PIB a precios de mercado. Componentes de la demanda y ramas de actividad. Deflatores implícitos**

AÑO DE REFERENCIA 2015=100

	Código	2014	2015	2016	2017	2018	2019	2020	2021
tasas de variación interanual									
GASTO EN CONSUMO FINAL	P.3	0,2	0,3	0,2	1,4	1,5	1,4	0,4	2,1
Gasto en consumo final de los Hogares		0,1	-0,1	0,2	1,6	1,5	1,0	0,0	2,1
Gasto en consumo final de las ISFLSH		-0,0	-0,8	-2,9	-1,9	-1,9	5,5	0,7	0,6
Gasto en consumo final de las Administraciones públicas		0,6	1,6	0,1	0,9	1,6	2,4	1,3	2,1
FORMACIÓN BRUTA DE CAPITAL FIJO	P.51g	-0,5	0,9	0,7	1,5	1,4	2,0	1,0	3,9
Activos fijos materiales		-0,6	1,1	0,8	1,6	1,5	2,2	1,2	4,4
Construcción		-0,2	1,1	0,8	2,1	2,3	3,1	1,5	6,0
Bienes de equipo y activos cultivados		-1,2	1,0	0,8	0,9	0,4	0,8	0,7	2,0
Activos fijos inmateriales		-0,1	0,1	0,1	1,1	1,1	1,2	0,0	1,4
DEMANDA NACIONAL		0,1	0,4	0,2	1,4	1,4	1,5	0,6	2,5
EXPORTACIÓN DE BIENES Y SERVICIOS	P.6	-1,7	0,5	-1,2	2,6	1,8	0,5	-1,1	7,0
De bienes	P.61	-2,2	0,6	-1,6	3,2	2,1	0,4	-1,2	9,2
De servicios	P.62	-0,4	0,4	-0,3	1,3	1,2	0,8	-0,7	0,7
Total, excepto consumo de no residentes en el TE		-0,5	1,1	-0,4	0,8	1,0	0,7	-0,8	0,1
Consumo de no residentes en el TE		-0,3	-0,5	-0,1	1,9	1,6	0,9	-0,4	2,4
IMPORTACIÓN DE BIENES Y SERVICIOS	P.7	-0,9	0,0	-1,6	3,1	2,5	0,7	-3,2	8,0
De bienes	P.71	-1,6	-1,1	-1,6	3,5	2,9	0,3	-3,9	9,1
De servicios	P.72	3,1	6,0	-1,5	1,0	0,9	2,3	0,1	2,3
Total, excepto consumo de residentes en el RM		3,7	6,7	-1,5	0,9	1,1	2,2	0,2	2,3
Consumo de residentes en el RM		1,0	3,5	-1,6	1,3	0,3	2,3	-0,9	2,6
PRODUCTO INTERIOR BRUTO A PRECIOS DE MERCADO	B.1*g	-0,2	0,5	0,3	1,3	1,2	1,4	1,2	2,3
tasas de variación interanual									
AGRICULTURA, GANADERÍA, SILVICULTURA Y PESCA	01-03	-0,9	7,6	1,9	6,8	-4,7	-1,5	-0,1	-3,8
INDUSTRIA	05-39	-0,8	0,9	-1,8	0,6	2,2	0,8	5,1	6,3
Industria manufacturera	10-33	0,1	-0,3	0,8	-0,7	2,0	1,9	7,1	3,8
CONSTRUCCIÓN	41-43	0,3	0,5	1,2	2,5	1,5	5,3	0,6	1,4
SERVICIOS	45-99	-0,0	0,5	0,9	0,9	1,0	1,6	1,4	0,6
Comercio, transporte y hostelería	45-56	-0,3	-0,2	1,6	1,3	0,7	1,0	1,8	2,0
Información y comunicaciones	58-63	-7,8	-3,8	-1,9	-2,2	-2,0	0,8	0,1	0,1
Actividades financieras y de seguros	64-66	14,1	8,0	1,9	3,9	3,1	2,2	-0,5	0,2
Actividades inmobiliarias	68	-1,0	-1,1	1,1	0,6	1,2	1,7	-0,1	-0,8
Actividades profesionales	69-82	-0,7	1,1	-1,0	0,6	1,0	0,3	3,4	0,6
Administración pública, sanidad y educación	84-88	0,4	1,9	1,2	0,3	1,6	2,8	2,0	0,3
Actividades artísticas, recreativas y otros servicios	90-99	0,2	0,3	0,4	1,5	0,9	1,8	0,9	0,6
IMPUESTOS NETOS SOBRE LOS PRODUCTOS	D.21-D.31	-1,1	-1,9	-1,0	3,4	3,1	0,2	-5,3	11,0
PRODUCTO INTERIOR BRUTO A PRECIOS DE MERCADO	B.1*g	-0,2	0,5	0,3	1,3	1,2	1,4	1,2	2,3

Fuente: INE.

Última información disponible publicada por el INE el 23/12/2022

2015=100

SUMMARY OF THE SPANISH NATIONAL ACCOUNTS. BASE YEAR 2015
Quarterly Spanish National Accounts (QSNA). Seasonally and working-day-adjusted data
23.ge GDP at market prices. Demand components and industrial sectors. Implicit deflators

2020-IV	2021-I	2021-II	2021-III	2021-IV	2022-I	2022-II	2022-III	Code	
annual percentage change									
-0,1	0,6	1,3	2,1	4,4	6,0	7,4	7,9	P.3	FINAL CONSUMPTION EXPENDITURE
-0,5	0,3	1,4	2,3	4,6	6,4	7,9	8,4		Final consumption expenditure of households
0,0	-0,9	0,2	0,9	2,3	6,2	5,0	7,7		Final consumption expenditure of NPISHs
0,8	1,3	1,3	1,6	4,0	4,8	6,2	6,4		Final consumption expenditure of general government
1,0	0,1	2,0	4,6	9,0	9,5	6,9	7,3	P.51g	GROSS FIXED CAPITAL FORMATION
1,1	0,1	2,2	5,2	10,5	11,1	8,1	8,6		Tangible fixed assets
1,6	0,8	3,7	7,1	12,7	13,1	9,6	8,7		Construction
0,4	-1,0	-0,2	2,3	6,9	8,1	5,8	8,5		Equipment and cultivated assets
0,3	0,6	0,7	1,8	2,4	2,4	1,3	1,4		Intangible fixed assets
0,2	1,3	1,2	2,3	5,3	5,1	6,9	7,6		DOMESTIC DEMAND
-0,2	1,7	5,1	8,6	11,9	14,3	17,0	14,7	P.6	EXPORTS OF GOODS AND SERVICES
0,1	2,4	7,1	11,2	16,3	19,4	23,1	20,2	P.61	Goods
-0,9	-0,9	-1,4	1,4	2,3	3,3	5,6	4,8	P.62	Services
-0,8	-0,7	-1,8	0,7	1,6	2,8	4,3	4,7		Total, ex. consumption of non-residents in the economic territory
-1,6	-0,4	0,4	3,0	4,5	4,1	7,3	5,1		Consumption of non-residents in the economic territory
-3,3	0,3	4,9	9,4	17,5	20,5	27,8	26,0	P.7	IMPORTS OF GOODS AND SERVICES
-3,9	0,3	5,3	10,9	20,1	23,6	32,3	29,1	P.71	Goods
-0,3	0,4	2,3	1,3	5,0	5,1	7,7	10,7	P.72	Services
-0,4	0,8	2,5	0,9	4,7	4,6	6,1	12,1		Total, except consumption of residents in the RoW
-2,6	-2,2	2,1	5,3	8,2	9,6	14,9	7,6		Consumption of residents in the RoW
1,2	1,8	1,4	2,2	3,8	3,3	3,9	4,1	B.1*g	GROSS DOMESTIC PRODUCT AT MARKET PRICES
annual percentage change									
-5,6	-2,3	-14,7	-2,4	4,9	-7,5	0,6	5,8	01-03	AGRICULTURE, LIVESTOCK BREEDING, FORESTRY AND FISHING
5,9	8,4	-2,4	5,8	12,4	14,9	11,3	10,0	05-39	INDUSTRY
5,8	7,6	-3,1	4,6	5,0	4,0	6,5	7,0	10-33	Manufacturing industry
0,8	7,0	-0,8	0,0	-1,0	-1,0	-3,1	-0,4	41-43	CONSTRUCTION
0,8	0,4	-0,0	0,5	1,5	0,8	2,1	3,4	45-99	SERVICES
0,8	2,1	0,4	0,6	4,0	2,2	4,0	3,8	45-56	Trade, transport and accommodation
-2,3	1,2	0,5	0,5	-1,9	-3,6	-3,7	0,6	58-63	Information and communications
-3,1	-17,3	-0,2	6,3	15,7	16,8	24,7	18,4	64-66	Financial and insurance activities
-1,2	-0,3	-0,7	-0,6	-1,7	-3,0	-1,8	1,6	68	Real estate activities
5,6	5,0	-0,2	-0,2	-2,3	-3,7	-1,9	-0,3	69-82	Professional activities
1,7	0,9	-0,8	0,1	0,9	1,2	1,2	4,0	84-88	Public administration, health and education
1,4	2,6	1,1	1,3	-2,6	0,6	-0,5	2,1	90-99	Artistic, recreational and other services activities
-0,1	0,2	28,3	11,9	9,0	9,3	10,1	1,3	D.21-D.31	NET TAXES ON PRODUCTS
1,2	1,8	1,4	2,2	3,8	3,3	3,9	4,1	B.1*g	GROSS DOMESTIC PRODUCT AT MARKET PRICES

Source: INE.

INE information released on 23/12/2022

SÍNTESIS DE LA CONTABILIDAD NACIONAL DE ESPAÑA. AÑO BASE 2015
Cuentas Trimestrales No Financieras de los Sectores Institucionales (CTNFSI)
23.h Total de la Economía

millones de euros

	Código	2014	2015	2016	2017	2018	2019	2020	2021
RECURSOS	R
Producción de bienes y servicios	P.1
Remuneración de los asalariados	D.1	475.584	494.971	505.826	526.002	548.166	581.867	557.979	588.104
<i>De ella: Recibida del Resto del mundo</i>	D.1	2.357	2.411	2.378	2.657	2.821	2.866	2.615	3.359
Impuestos netos sobre producción e importaciones	D.2-D.3	107.167	114.182	117.649	122.934	129.237	130.582	105.284	128.274
Rentas de la propiedad	D.4	44.435	47.944	49.338	51.638	56.718	59.131	43.210	49.176
Transferencias corrientes	D.5/7	13.245	13.704	14.051	15.844	17.403	17.570	17.426	21.464
Transferencias de capital a cobrar	D.9	4.965	7.048	2.392	2.592	5.222	3.730	4.550	10.036
Transferencias de capital a pagar (-)	D.9	-710	-345	-392	-355	-441	-370	-636	-995
EMPLEOS	E
Consumos intermedios	P.2
Remuneración de los asalariados	D.1	473.531	492.892	503.724	523.665	545.718	579.402	555.675	584.966
<i>De ella: Pagada al Resto del mundo</i>	D.1	304	332	276	320	373	401	311	221
Impuestos netos sobre producción e importaciones	D.2-D.3	103.248	112.091	114.297	119.778	126.181	127.579	101.938	125.624
Rentas de la propiedad	D.4	54.186	52.351	52.035	56.694	60.487	62.396	46.124	48.631
Transferencias corrientes	D.5/7	23.916	24.397	25.848	25.969	29.215	30.151	29.659	34.196
Gasto en consumo final	P.3	815.844	840.632	861.128	895.063	924.769	949.463	873.646	937.396
Formación bruta de capital fijo	P.51g	183.515	194.122	200.048	216.932	233.996	249.502	227.565	238.550
<i>De ella: Consumo de capital fijo</i>	P.51c	164.486	168.700	172.648	178.069	183.344	189.683	194.973	205.713
Var. existencias y adquisiciones - cesiones de objetos valiosos	P.52/53	1.262	10.580	8.834	8.600	12.407	9.931	492	12.972
Adquisiciones - cesiones de act. no financieros no producidos	NP	-84	-79	-31	-148	-421	-246	-265	-365
SALDOS CONTABLES (R-E)									
I y II Cuentas corrientes									
I. Cuenta de producción									
<i>Producto interior bruto a precios de mercado</i> [=P1-P2]	B.1*g	1.032.608	1.078.092	1.114.420	1.162.492	1.203.859	1.245.513	1.117.989	1.206.842
II. Cuentas de distribución y utilización de la renta									
II.1. Distribución primaria de la renta									
Cuenta de explotación									
<i>Exc. bruto de explot. y renta mixta</i> [=B1*g-D1(E)-(D2-D3)(E)]	B.2g/B.3g	455.829	473.109	496.399	519.049	531.960	538.532	460.376	496.252
Cuenta de asignación de la renta primaria									
<i>Renta nacional bruta (RNB)</i> [=B2/3g+D1(R)+(D2-D3)(R)+D4(R-E)]	B.5*g	1.028.374	1.077.348	1.117.031	1.162.929	1.205.594	1.247.716	1.120.725	1.213.175
Cuenta de distribución secundaria de la renta									
<i>Renta nacional disponible bruta (RNDB)</i> [=B5*g+D5/D7(R-E)]	B.6*g	1.017.703	1.066.655	1.105.234	1.152.804	1.193.782	1.235.135	1.108.492	1.200.443
Cuenta de redistribución de la renta en especie									
<i>Renta nacional disponible ajustada bruta (RNDAB)</i> [=B6*g+D63]	B.7*g	1.018.158	1.067.162	1.105.380	1.152.804	1.193.782	1.235.135	1.108.492	1.200.443
II.2. Cuenta de utilización de la renta disponible									
<i>Ahorro nacional bruto (ANB)</i> [=B6*g-P3]	B.8*g	202.314	226.530	244.252	257.741	269.013	285.672	234.846	263.047
III. Cuentas de acumulación									
III.1. Cuenta de capital									
III.1.1. Cuenta de variaciones del patrimonio neto									
<i>Variaciones del patrimonio neto debidas al ahorro y a las transferencias de capital</i> [=B8g+D9-P51c]	B.10.1	42.083	64.533	73.604	81.909	90.450	99.349	43.787	66.375
III.1.2. Cuenta de adquisición de activos no financieros									
<i>Capacidad(+)/Necesidad(-) de financ.</i> [=B8*g+D9-P51-P52/53-NP]	B.9	22.080	28.804	37.800	35.052	28.417	30.452	11.923	22.435
III.2. Cuenta financiera (véase cuadro 2.5.b)									
<i>Operaciones financieras netas (OFN)</i>	B.9	22.080	28.804	37.800	35.052	28.417	30.452	11.923	22.435
<i>Ajuste: C(+)/N(-) de financiación menos OFN</i>		0	-0	0	0	0	0	0	0

Fuente: INE.

Última información disponible publicada por el INE 30/12/2022

SUMMARY OF THE SPANISH NATIONAL ACCOUNTS. BASE YEAR 2015
Quarterly Non-Financial Accounts for the Institutional Sectors (QNFAIS)
23.ne Total Economy

EUR millions

2020-IV	2021-I	2021-II	2021-III	2021-IV	2022-I	2022-II	2022-III	Code	
...	R	RESOURCES
...	P.1	Production of goods and services
149.561	138.319	146.231	146.117	157.437	147.027	157.359	154.557	D.1	Compensation of employees
782	623	659	991	1.086	1.001	1.053	981	D.1	<i>Of which: received from the rest of the world</i>
25.536	34.355	31.119	33.219	29.581	41.089	35.520	34.053	D.2-D.3	Net taxes on production and imports
10.080	11.969	13.054	12.008	12.145	12.587	14.947	14.076	D.4	Property income
5.517	5.055	4.047	4.551	7.811	5.325	5.608	4.888	D.5/7	Current transfers
2.803	918	1.224	2.583	5.311	1.177	2.688	2.290	D.9	Capital transfers receivable
-291	-174	-20	-196	-605	-232	-99	-108	D.9	Capital transfers payable (-)
...	U	USES
...	P.2	Intermediate consumption
148.827	137.738	145.623	145.191	156.414	146.112	156.432	153.661	D.1	Compensation of employees
48	42	51	65	63	86	126	85	D.1	<i>Of which: paid to the rest of the world</i>
21.420	34.194	31.957	33.595	25.878	41.202	36.722	34.590	D.2-D.3	Net taxes on production and imports
10.968	11.422	12.045	12.162	13.002	11.783	14.671	14.322	D.4	Property income
8.666	8.954	7.727	7.437	10.078	8.854	9.603	9.384	D.5/7	Current transfers
230.031	219.766	234.789	230.955	251.886	248.144	257.756	254.723	P.3	Final consumption expenditure
60.768	56.552	60.357	57.340	64.301	63.583	67.749	65.264	P.51g	Gross fixed capital formation
48.726	51.209	51.327	51.595	51.582	52.596	52.852	53.241	P.51c	<i>Of which: consumption of fixed capital</i>
2.340	637	-678	3.582	9.431	812	19	2.002	P.52/53	Changes in inventories and net acq. of valuables
-265	-316	-576	-612	-365	-543	-877	-594	NP	Acquisitions less disposals of non-financial non-prod. assets
BALANCING ITEMS (R-U)									
I and II Current accounts									
I. Production account									
297.752	279.044	299.630	298.851	329.317	310.903	331.769	329.412	B.1*g	<i>Gross domestic product at market prices</i>
II. Distribution and use of income accounts									
II.1. Primary distribution of income accounts									
<i>Generation of income account</i>									
127.505	107.112	122.050	120.065	147.025	123.589	138.615	141.161	B.2g/B.3g	<i>Gross op. surplus/gross mixed inc. [=B1*g-D1(U)-(D2-D3)(U)]</i>
<i>Allocation of primary income account</i>									
301.714	280.333	300.409	299.247	333.186	312.509	331.770	329.525	B.5*g	<i>Gross national income(GNI) [B2/3g+D1(R)+(D2-D3)(R)+D4(R-U)]</i>
<i>Secondary distribution of income account</i>									
298.565	276.434	296.729	296.361	330.919	308.980	327.775	325.029	B.6*g	<i>Gross national disposable income(GNDI) [=B5*g+D5/D7(R-U)]</i>
<i>Redistribution of income in kind account</i>									
298.565	276.434	296.729	296.361	330.919	308.980	327.775	325.029	B.7*g	<i>Gross national adjusted disposable income(GNADI) [=B6*g+D63]</i>
II.2. Use of disposable income account									
68.534	56.668	61.940	65.406	79.033	60.836	70.019	70.306	B.8*g	<i>Gross national saving(GNS) [B6*g-P3]</i>
III. Accumulation accounts									
III.1. Capital account									
III.1.1. Change in net worth account									
<i>Changes in net worth due to</i>									
22.320	6.203	11.817	16.198	32.157	9.185	19.756	19.247	B.10.1	<i>saving and capital transfers [=B8g+D9-P51c]</i>
III.1.2. Acquisitions of non-financial assets account									
8.203	539	4.041	7.483	10.372	-2.071	5.717	5.816	B.9	<i>Net lending(+) or net borrowing(-) [=B8*g +D9-P51-P52/53-NP]</i>
III.2. Financial account (see Table 2.5.b)									
8.203	539	4.041	7.483	10.372	-2.071	5.717	5.816	B.9	<i>Net financial transactions (NFT)</i>
0	0	0	0	0	0	0	0		<i>Adjustment: NL(+)/NB(-) less NFT</i>

Source: INE.

INE information released 30/12/2022

SÍNTESIS DE LA CONTABILIDAD NACIONAL DE ESPAÑA. AÑO BASE 2015
Cuentas Trimestrales No Financieras de los Sectores Institucionales (CTNFSI)
23.i Sociedades no financieras

millones de euros

	Código	2014	2015	2016	2017	2018	2019	2020	2021
RECURSOS	R
Producción de bienes y servicios	P.1
Rentas de la propiedad	D.4	48.186	46.232	50.608	51.184	63.476	67.901	57.893	55.033
Intereses	D.41	4.338	3.327	3.467	4.322	4.379	4.892	4.183	4.501
Otras rentas de la propiedad distintas de intereses	D.42/45	43.848	42.905	47.141	46.862	59.097	63.009	53.710	50.532
Cotizaciones sociales	D.61	8.284	6.770	6.345	5.585	5.320	6.623	6.759	6.745
Otras transferencias corrientes	D.7	6.087	6.287	6.419	6.397	7.400	7.733	7.743	8.015
Transferencias de capital a cobrar	D.9	7.184	5.379	4.441	4.451	5.324	4.916	7.431	11.527
Otras transferencias de capital	D.92/99	7.184	5.379	4.441	4.451	5.324	4.916	7.431	11.527
Transferencias de capital a pagar (-)	D.9	-1.602	-1.894	-1.950	-1.850	-2.355	-2.152	-3.330	-3.829
Impuestos sobre el capital (-)	D.91	-1.089	-1.299	-1.374	-1.371	-1.287	-1.372	-930	-1.404
Otras transferencias de capital (-)	D.92/99	-513	-595	-576	-479	-1.068	-780	-2.400	-2.425
EMPLEOS	E
Consumos intermedios	P.2
Remuneración de los asalariados	D.1	299.893	313.063	320.139	338.033	353.892	378.512	354.325	374.389
Impuestos netos sobre producción e importaciones	D.2-D.3	1.553	2.256	1.509	1.522	1.738	1.781	-4.113	-340
Impuestos s/producción e importaciones	D.2	8.020	8.300	8.414	8.570	9.053	9.522	9.420	10.454
Subvenciones (-)	D.3	-6.467	-6.044	-6.905	-7.048	-7.315	-7.741	-13.533	-10.794
Rentas de la propiedad	D.4	81.848	76.212	83.623	90.290	103.755	112.167	96.386	93.352
Intereses	D.41	20.895	15.143	13.628	12.030	11.375	11.408	9.590	8.662
Otras rentas de la propiedad distintas de intereses	D.42/45	60.953	61.069	69.995	78.260	92.380	100.759	86.796	84.690
Impuestos s/ la renta, el patrimonio, etc.	D.5	14.860	18.082	18.265	19.025	21.420	18.508	16.974	22.861
Prestac. Soc. distintas de transf. soc. en especie	D.62	8.117	6.077	5.394	4.659	5.560	6.634	8.151	8.094
Otras transferencias corrientes	D.7	14.533	15.008	15.310	15.718	16.776	17.825	16.416	18.991
Formación bruta de capital fijo	P.51g	126.884	130.298	140.997	152.609	166.538	178.272	152.459	150.878
De ella: Consumo de capital fijo	P.51c	104.715	108.173	111.277	115.139	118.045	122.654	126.110	134.048
Var. existencias y adquisiciones - cesiones de objetos valiosos	P.52/53	1.168	10.417	8.545	8.444	11.535	8.729	-1.186	12.115
Adquisiciones - cesiones de act. no financieros no producidos	NP	-620	-223	-532	-687	-1.362	-790	-1.150	-1.748
SALDOS CONTABLES (R-E)									
I y II Cuentas corrientes									
I. Cuenta de producción									
Valor añadido bruto [=P1-P2]	B.1g	531.036	556.815	576.628	606.521	626.692	655.976	564.380	610.687
II. Cuentas de distribución y utilización de la renta									
II.1. Distribución primaria de la renta									
Cuenta de explotación									
Excedente bruto de explotación [=B1g-D1(E)-(D2-D3)(E)]	B.2g	229.590	241.496	254.980	266.966	271.062	275.683	214.168	236.638
Cuenta de asignación de la renta primaria									
Saldo de rentas primarias bruto [=B2g+D4(R-E)]	B.5g	195.928	211.516	221.965	227.860	230.783	231.417	175.675	198.319
Cuenta de distribución secundaria de la renta									
Renta disponible bruta [=B5g+D5/D7(R-E)]	B.6g	172.789	185.406	195.760	200.440	199.747	202.806	148.636	163.133
Cuenta de redistribución de la renta en especie									
Renta disponible ajustada bruta [=B6g+D63(R-E)]	B.7g	172.789	185.406	195.760	200.440	199.747	202.806	148.636	163.133
II.2. Cuenta de utilización de la renta disponible									
Ahorro bruto [=B7g+D8(R-E)-P4]	B.8g	172.789	185.406	195.760	200.440	199.747	202.806	148.636	163.133
III. Cuentas de acumulación									
III.1. Cuenta de capital									
III.1.1. Cuenta de variaciones del patrimonio neto									
Variaciones del patrimonio neto debidas al ahorro y a las transferencias de capital [=B8g+D9-P51c]	B.10.1	73.656	80.718	86.974	87.902	84.671	82.916	26.627	36.783
III.1.2. Cuenta de adquisición de activos no financieros									
Capacidad(+)/Necesidad(-) de financ. [=B8g+D9-P51-P52/53-NP]	B.9	50.939	48.399	49.241	42.675	26.005	19.359	2.614	9.586
III.2 Cuenta financiera (véase cuadro 2.6.b)									
Operaciones financieras netas (OFN)	B.9	37.169	39.086	40.314	31.100	14.908	8.035	-8.633	15.135
Ajuste: C(+)/N(-) de financiación menos OFN		13.770	9.313	8.927	11.575	11.097	11.324	11.247	-5.549

Fuente: INE.

Última información disponible publicada por el INE 30/12/2022

SUMMARY OF THE SPANISH NATIONAL ACCOUNTS. BASE YEAR 2015
Quarterly Non-Financial Accounts for the Institutional Sectors (QNFAIS)
23.1e Non-financial corporations

EUR millions

2020-IV	2021-I	2021-II	2021-III	2021-IV	2022-I	2022-II	2022-III	Code
...	R RESOURCES
...	P.1 Production of goods and services
12.170	10.767	14.640	17.065	12.561	11.610	25.577	15.685	D.4 Property income
678	1.227	1.068	1.161	1.045	1.193	1.280	1.556	D.41 Interest
11.492	9.540	13.572	15.904	11.516	10.417	24.297	14.129	D.42/45 Other property income excluding interest
1.744	1.678	1.688	1.675	1.704	1.841	1.852	1.838	D.61 Social contributions
2.040	1.990	2.013	1.903	2.109	1.937	2.136	1.901	D.7 Other current transfers
4.597	632	885	2.967	7.043	458	947	1.008	D.9 Capital transfers receivable
4.597	632	885	2.967	7.043	458	947	1.008	D.92/99 Other capital transfers
-674	-564	-727	-1.849	-689	-460	-572	-576	D.9 Capital transfers payable (-)
-366	-316	-411	-363	-314	-234	-313	-299	D.91 Capital taxes (-)
-308	-248	-316	-1.486	-375	-226	-259	-277	D.92/99 Other capital transfers (-)
...	U USES
...	P.2 Intermediate consumption
92.962	89.514	91.009	95.143	98.723	95.980	99.541	101.513	D.1 Compensation of employees
-3.025	691	653	1.138	-2.822	1.297	847	1.258	D.2-D.3 Net taxes on production and imports
2.389	2.424	2.648	2.765	2.617	2.511	2.669	2.765	D.2 Taxes on production and imports
-5.414	-1.733	-1.995	-1.627	-5.439	-1.214	-1.822	-1.507	D.3 Subsidies (-)
29.598	15.851	23.111	27.709	26.681	16.827	41.039	24.100	D.4 Property income
2.624	2.010	2.200	2.008	2.444	2.161	2.878	3.189	D.41 Interest
26.974	13.841	20.911	25.701	24.237	14.666	38.161	20.911	D.42/45 Other property income excluding interest
4.384	-176	5.717	5.444	11.876	453	7.407	9.287	D.5 Current taxes on income, wealth, etc.
2.104	2.013	2.026	2.010	2.045	2.052	2.064	2.048	D.62 Social benefits other than social transfers in kind
4.146	4.419	4.936	4.453	5.183	4.473	4.907	4.819	D.7 Other current transfers
39.461	38.014	37.621	33.406	41.837	40.479	43.414	42.417	P.51g Gross fixed capital formation
31.340	33.454	33.463	33.609	33.522	34.282	34.421	34.683	P.51c Of which: consumption of fixed capital
2.171	23	3.711	2.764	5.617	-2.487	-299	1.629	P.52/53 Changes in inventories and net acq. of valuables
-259	-298	-538	-562	-350	-488	-793	-545	NP Acquisitions less disposals of non-financial non-prod. assets
BALANCING ITEMS (R-U)								
I and II Current accounts								
I. Production account								
153.375	139.493	148.842	150.424	171.928	159.041	169.534	173.194	B.1g Gross value added [=P1-P2]
II. Distribution and use of income accounts								
II.1. Primary distribution of income accounts								
Generation of income account								
63.438	49.288	57.180	54.143	76.027	61.764	69.146	70.423	B.2g Gross operating surplus [=B1g-D1(U)-(D2-D3)(U)]
Allocation of primary income account								
46.010	44.204	48.709	43.499	61.907	56.547	53.684	62.008	B.5g Gross balance of primary income [=B2g+D1(R)+D4(R-U)]
Secondary distribution of income account								
39.160	41.616	39.731	35.170	46.616	53.347	43.294	49.593	B.6g Gross disposable income [=B5g+D5(D7)(R-U)]
Redistribution of income in kind account								
39.160	41.616	39.731	35.170	46.616	53.347	43.294	49.593	B.7g Gross adjusted disposable income [=B6g+D63(R-U)]
II.2. Use of disposable income account								
39.160	41.616	39.731	35.170	46.616	53.347	43.294	49.593	B.8g Gross saving [=B7g+D8(R-U)-P4]
III. Accumulation accounts								
III.1. Capital account								
III.1.1. Change in net worth account								
Changes in net worth due to								
11.743	8.230	6.426	2.679	19.448	19.063	9.248	15.342	B10.1 saving and capital transfers [=B8g+D9-P51c]
III.1.2. Acquisitions of non-financial assets account								
1.710	3.945	-905	680	5.866	15.841	1.347	6.524	B.9 Net lending(+) or net borrowing(-) [=B8g+D9-P51-P52/53-NP]
III.2. Financial account (see Table 2.6.b)								
2.881	-5.060	7.035	9.646	3.514	-420	4.596	3.979	B.9 Net financial transactions (NFT)
-1.171	9.005	-7.940	-8.966	2.352	16.261	-3.249	2.545	Adjustment: NL(+)/NB(-) less NFT

Source: INE.

INE information released 30/12/2022

SÍNTESIS DE LA CONTABILIDAD NACIONAL DE ESPAÑA. AÑO BASE 2015
Cuentas Trimestrales No Financieras de los Sectores Institucionales (CTNFSI)
23.j Instituciones financieras

millones de euros

	Código	2014	2015	2016	2017	2018	2019	2020	2021
RECURSOS	R
Producción de bienes y servicios	P.1
Rentas de la propiedad	D.4	94.001	75.580	72.894	68.883	70.857	74.033	65.239	65.141
Intereses	D.41	70.809	52.260	47.288	41.994	39.742	40.938	37.001	33.339
Otras rentas de la propiedad distintas de intereses	D.42/45	23.192	23.320	25.606	26.889	31.115	33.095	28.238	31.802
Cotizaciones sociales	D.61	6.374	5.501	5.214	5.088	4.959	5.295	4.660	4.786
Otras transferencias corrientes	D.7	25.165	25.849	26.639	28.583	29.767	29.950	30.147	31.299
Transferencias de capital a cobrar	D.9	2.791	2.097	3.103	3.068	3.868	2.118	2.574	7.465
Otras transferencias de capital	D.92/99	2.791	2.097	3.103	3.068	3.868	2.118	2.574	7.465
Transferencias de capital a pagar (-)	D.9	-2.693	-2.373	-3.413	-1.908	-833	-1.146	-1.405	-638
Otras transferencias de capital (-)	D.92/99	-1.992	-1.440	-2.480	-1.674	-599	-912	-1.171	-404
EMPLEOS	E
Consumos intermedios	P.2
Remuneración de los asalariados	D.1	20.471	20.279	20.082	19.406	19.740	20.244	19.715	19.569
Impuestos netos sobre producción e importaciones	D.2-D.3	2.675	3.565	2.893	2.397	2.600	2.579	2.657	2.952
Impuestos s/producción e importaciones	D.2	2.768	3.640	2.985	2.506	2.719	2.703	2.877	3.111
Subvenciones (-)	D.3	-93	-75	-92	-109	-119	-124	-220	-159
Rentas de la propiedad	D.4	76.859	61.489	59.482	55.148	55.239	60.102	50.637	46.693
Intereses	D.41	47.591	33.457	28.203	24.618	22.589	25.906	23.576	20.347
Otras rentas de la propiedad distintas de intereses	D.42/45	29.268	28.032	31.279	30.530	32.650	34.196	27.061	26.346
Impuestos s/ la renta, el patrimonio, etc.	D.5	3.427	3.265	3.730	3.692	4.820	4.007	2.957	6.596
Prestac. Soc. distintas de transf. soc. en especie	D.62	8.007	8.490	8.310	8.157	7.298	8.560	8.297	9.068
Otras transferencias corrientes	D.7	24.543	25.073	26.194	27.831	29.172	29.763	32.792	30.928
Ajuste variación part. neta Hog. en reservas FFPP	D.8	-1.981	-2.967	-3.077	-3.066	-2.831	-2.753	-3.828	-2.225
Formación bruta de capital fijo	P.51g	3.710	4.828	4.751	4.060	1.420	956	4.801	1.952
De ella: Consumo de capital fijo	P.51c	4.409	4.229	4.132	4.214	4.354	4.404	4.392	4.736
Var. existencias y adquisiciones - cesiones de objetos valiosos	P.52/53	12	-122	25	-259	4	74	14	30
Adquisiciones - cesiones de act. no financieros no producidos	NP	-80	19	-37	35	15	49	-13	17

SALDOS CONTABLES (R-E)

I y II Cuentas corrientes

I. Cuenta de producción

Valor añadido bruto [=P1-P2] B.1g 36.415 36.861 38.748 39.984 44.024 43.388 45.313 45.737

II. Cuentas de distribución y utilización de la renta

II.1. Distribución primaria de la renta

Cuenta de explotación

Excedente bruto de explotación [=B1g-D1(E)-(D2-D3)(E)] B.2g 13.269 13.017 15.773 18.181 21.684 20.565 22.941 23.216

Cuenta de asignación de la renta primaria

Saldo de rentas primarias bruto [=B2g+D1(R)+D4(R-E)] B.5g 30.411 27.108 29.185 31.916 37.302 34.496 37.543 41.664

Cuenta de distribución secundaria de la renta

Renta disponible bruta [=B5g+D5/D7(R-E)] B.6g 25.973 21.630 22.804 25.907 30.738 27.411 28.304 31.157

Cuenta de redistribución de la renta en especie

Renta disponible ajustada bruta [=B6g+D63(R-E)] B.7g 25.973 21.630 22.804 25.907 30.738 27.411 28.304 31.157

II.2. Cuenta de utilización de la renta disponible

Ahorro bruto [=B7g+D8(R-E)-P4] B.8g 27.954 24.597 25.881 28.973 33.569 30.164 32.132 33.382

III. Cuentas de acumulación

III.1. Cuenta de capital

III.1.1. Cuenta de variaciones del patrimonio neto

Variaciones del patrimonio neto debidas

al ahorro y a las transferencias de capital [=B8g+D9-P51c] B.10.1 23.643 20.092 21.439 25.919 32.250 26.732 28.909 35.473

III.1.2. Cuenta de adquisición de activos no financieros

Capacidad(+)/Necesidad(-) de financ. [=B8g+D9-P51-P52/53-NP] B.9 24.330 19.607 20.946 26.188 35.119 29.914 28.535 38.159

III.2 Cuenta financiera (véase cuadro 2.7.b)

Operaciones financieras netas (OFN)

Ajuste: C(+)/N(-) de financiación menos OFN B.9 24.330 19.607 20.946 26.188 35.119 29.914 28.535 38.159

0 -0 0 0 0 -0 -0 0

Fuente: INE.

Última información disponible publicada por el INE 30/12/2022

SUMMARY OF THE SPANISH NATIONAL ACCOUNTS. BASE YEAR 2015
Quarterly Non-Financial Accounts for the Institutional Sectors (QNFAIS)
23.1e Financial institutions

EUR millions

2020-IV	2021-I	2021-II	2021-III	2021-IV	2022-I	2022-II	2022-III	Code
...	R RESOURCES
...	P.1 Production of goods and services
23.060	14.222	15.306	14.860	20.753	14.466	18.652	20.059	D.4 Property income
10.662	7.684	8.203	7.649	9.803	7.684	10.993	13.774	D.41 Interest
12.398	6.538	7.103	7.211	10.950	6.782	7.659	6.285	D.42/45 Other property income excluding interest
1.185	1.134	1.117	1.223	1.312	1.057	1.515	1.070	D.61 Social contributions
7.714	8.103	7.701	7.455	8.040	6.785	7.429	7.299	D.7 Other current transfers
165	5.586	361	190	1.328	98	459	185	D.9 Capital transfers receivable
165	5.586	361	190	1.328	98	459	185	D.92/99 Other capital transfers
-851	-352	1	0	-287	-246	-11	-1	D.9 Capital transfers payable (-)
-851	-118	1	0	-287	-12	-11	-1	D.92/99 Other capital transfers (-)
...	U USES
...	P.2 Intermediate consumption
5.134	4.887	4.504	4.835	5.343	4.777	4.813	4.792	D.1 Compensation of employees
197	1.421	1.142	165	224	1.372	1.305	148	D.2-D.3 Net taxes on production and imports
253	1.461	1.182	205	263	1.413	1.346	189	D.2 Taxes on production and imports
-56	-40	-40	-40	-39	-41	-41	-41	D.3 Subsidies (-)
13.550	10.957	10.897	10.814	14.025	11.127	13.910	15.559	D.4 Property income
5.737	5.259	4.788	5.024	5.276	4.681	6.066	9.771	D.41 Interest
7.813	5.698	6.109	5.790	8.749	6.446	7.844	5.788	D.42/45 Other property income excluding interest
749	1.283	2.087	1.855	1.371	729	879	1.435	D.5 Current taxes on income, wealth, etc.
2.486	1.697	3.753	1.742	1.876	1.837	1.486	1.469	D.62 Social benefits other than social transfers in kind
9.299	7.954	7.645	7.276	8.053	6.667	7.274	7.190	D.7 Other current transfers
-1.020	-677	-516	-345	-687	-928	-133	-552	D.8 Adjustment for change in net equity of hous. in PF reserves
1.091	340	2.090	1.805	-2.283	1.688	1.898	1.610	P.51g Gross fixed capital formation
1.092	1.187	1.179	1.191	1.179	1.186	1.182	1.192	P.51c Of which: consumption of fixed capital
-3	8	8	8	6	-1	0	1	P.52/53 Changes in inventories and net acq. of valuables
-13	17	17	17	17	0	0	0	NP Acquisitions less disposals of non-financial non-prod. assets
BALANCING ITEMS (R-U)								
I and II Current accounts								
I. Production account								
10.367	11.145	10.940	11.651	12.001	12.373	13.270	13.268	B.1g Gross value added [=P1-P2]
II. Distribution and use of income accounts								
II.1. Primary distribution of income accounts								
Generation of income account								
5.036	4.837	5.294	6.651	6.434	6.224	7.152	8.328	B.2g Gross operating surplus [=B1g-D1(U)-(D2-D3)(U)]
Allocation of primary income account								
14.546	8.102	9.703	10.697	13.162	9.563	11.894	12.828	B.5g Gross balance of primary income [=B2g+D4(R-U)]
Secondary distribution of income account								
10.911	6.405	5.036	8.502	11.214	8.172	11.199	11.103	B.6g Gross disposable income [=B5g+D5/D7(R-U)]
Redistribution of income in kind account								
10.911	6.405	5.036	8.502	11.214	8.172	11.199	11.103	B.7g Gross adjusted disposable income [=B6g+D63(R-U)]
II.2. Use of disposable income account								
11.931	7.082	5.552	8.847	11.901	9.100	11.332	11.655	B.8g Gross saving [=B7g+D8(R-U)-P4]
III. Accumulation accounts								
III.1. Capital account								
III.1.1. Change in net worth account								
Changes in net worth due to								
10.153	11.129	4.735	7.846	11.763	7.766	10.598	10.647	B10.1 saving and capital transfers [=B8g+D9-P51c]
III.1.2. Acquisitions of non-financial assets account								
10.170	11.951	3.799	7.207	15.202	7.265	9.882	10.228	B.9 Net lending(+) or net borrowing(-) [=B8g+D9-P51-P52/53-NP]
III.2. Financial account (see Table 2.7.b)								
10.170	11.951	3.799	7.207	15.202	7.265	9.882	10.228	B.9 Net financial transactions (NFT)
0	-0	-0	-0	0	-0	-0	-0	Adjustment: NL(+)/NB(-) less NFT

Source: INE.

INE information released 30/12/2022

SÍNTESIS DE LA CONTABILIDAD NACIONAL DE ESPAÑA. AÑO BASE 2015
Cuentas Trimestrales No Financieras de los Sectores Institucionales (CTNFSI)
23.k Administraciones públicas

millones de euros

	Código	2014	2015	2016	2017	2018	2019	2020	2021
RECURSOS	R
Producción de bienes y servicios	P.1
Impuestos netos sobre producción e importaciones	D.2-D.3	107.167	114.182	117.649	122.934	129.237	130.582	105.284	128.274
<i>Impuestos s/producción e importaciones</i>	D.2	118.486	126.447	128.876	135.060	141.155	143.017	126.702	146.671
<i>Subvenciones (-)</i>	D.3	-11.319	-12.265	-11.227	-12.126	-11.918	-12.435	-21.418	-18.397
Rentas de la propiedad	D.4	10.876	9.409	9.184	7.870	8.233	8.984	6.966	6.778
<i>Intereses</i>	D.41	5.471	4.671	3.999	3.175	2.928	2.795	2.246	2.260
<i>Otras rentas de la propiedad distintas de intereses</i>	D.42/45	5.405	4.738	5.185	4.695	5.305	6.189	4.720	4.518
Impuestos s/ la renta, el patrimonio, etc.	D.5	104.395	107.107	110.007	116.946	127.296	129.124	125.348	143.433
Cotizaciones sociales	D.61	128.966	131.508	135.573	142.430	149.450	160.656	162.191	171.661
Otras transferencias corrientes	D.7	7.571	6.945	7.599	7.684	8.377	9.466	10.059	13.802
Transferencias de capital a cobrar	D.9	10.186	11.680	9.031	8.694	11.685	9.978	11.578	18.728
<i>Impuestos sobre el capital</i>	D.91	5.647	6.344	6.429	5.716	5.595	5.510	4.664	6.165
<i>Otras transferencias de capital</i>	D.92/99	4.539	5.336	2.602	2.978	6.090	4.468	6.914	12.563
Transferencias de capital a pagar (-)	D.9	-10.218	-7.732	-7.259	-7.632	-10.839	-9.448	-13.125	-25.666
<i>Otras transferencias de capital (-)</i>	D.92/99	-10.218	-7.732	-7.259	-7.632	-10.839	-9.448	-13.125	-25.666
EMPLEOS	E
Consumos intermedios	P.2
Remuneración de los asalariados	D.1	115.006	119.257	121.546	123.501	127.668	134.769	140.609	147.560
Impuestos netos sobre producción e importaciones	D.2-D.3	475	540	566	614	634	627	635	627
<i>Impuestos s/producción e importaciones</i>	D.2	475	540	566	614	634	627	635	627
Rentas de la propiedad	D.4	36.479	32.834	30.740	29.285	29.320	28.372	25.127	26.052
<i>Intereses</i>	D.41	36.469	32.823	30.729	29.274	29.309	28.361	25.120	26.045
<i>Otras rentas de la propiedad distintas de intereses</i>	D.42/45	10	11	11	11	11	11	7	7
Impuestos s/ la renta, el patrimonio, etc.	D.5	54	-31	49	253	-51	327	332	599
Prestac. Soc. distintas de transf. soc. en especie	D.62	170.709	170.249	173.709	177.346	185.279	196.887	228.629	227.823
Otras transferencias corrientes	D.7	16.662	16.085	17.142	15.755	17.903	18.810	19.724	22.998
Transf. sociales en especie (Consumo efectivo de Hogares)	D.63	114.177	119.765	122.741	126.404	131.986	138.732	147.960	156.417
Gasto en consumo colectivo (Consumo efectivo de AAPP)	P.4	88.956	90.652	90.122	90.557	93.309	96.196	98.386	102.224
Formación bruta de capital fijo	P.51g	22.028	27.983	22.238	23.067	25.895	27.169	29.614	33.154
<i>De ella: Consumo de capital fijo</i>	P.51c	28.160	27.940	27.853	28.279	29.601	29.590	29.845	30.359
Var. existencias y adquisiciones - cesiones de objetos valiosos	P.52/53	-49	-124	-165	-49	-20	90	553	-293
Adquisiciones - cesiones de act. no financieros no producidos	NP	1.184	861	954	815	643	465	1.020	1.341
Pro memoria									
Gasto en consumo final [=P4+D63(E)-D63(R)]	P.3	203.133	210.417	212.863	216.961	225.295	234.928	246.346	258.641
SALDOS CONTABLES (R-E)									
I y II Cuentas corrientes									
I. Cuenta de producción									
<i>Valor añadido bruto [=P1-P2]</i>	B.1g	143.641	147.737	149.965	152.394	157.903	164.986	171.089	178.546
II Cuentas de distribución y utilización de la renta									
II.1. Distribución primaria de la renta									
Cuenta de explotación									
<i>Excedente bruto de explotación [=B1g-D1(E)-(D2-D3)(E)]</i>	B.2g	28.160	27.940	27.853	28.279	29.601	29.590	29.845	30.359
Cuenta de asignación de la renta primaria									
<i>Saldo de rentas primarias bruto= [=B2g+(D2-D3)(R)+D4(R-E)]</i>	B.5g	109.724	118.697	123.946	129.798	137.751	140.784	116.968	139.359
Cuenta de distribución secundaria de la renta									
<i>Renta disponible bruta [=B5g+D5/D7(R-E)]</i>	B.6g	163.231	177.954	186.225	203.504	219.743	224.006	165.881	216.835
Cuenta de redistribución de la renta en especie									
<i>Renta disponible ajustada bruta [=B6g+D63(R-E)]</i>	B.7g	49.054	58.189	63.484	77.100	87.757	85.274	17.921	60.418
II.2. Cuenta de utilización de la renta disponible									
<i>Ahorro bruto [=B7g+D8(R-E)-P4]</i>	B.8g	-39.902	-32.463	-26.638	-13.457	-5.552	-10.922	-80.465	-41.806
III Cuentas de acumulación									
III.1. Cuenta de capital									
<i>Variaciones del patrimonio neto debidas al ahorro y a las transferencias de capital [=B8g+D9-P51c]</i>	B.10.1	-68.094	-56.455	-52.719	-40.674	-34.307	-39.982	-111.857	-79.103
III.1.2. Cuenta de adquisición de activos no financieros									
<i>Capacidad(+)/Necesidad(-) de financ. [=B8g+D9-P51-P52/53-NP]</i>	B.9	-63.097	-57.235	-47.893	-36.228	-31.224	-38.116	-113.199	-82.946
III.2. Cuenta financiera (véase cuadro 2.16.b)									
<i>Operaciones financieras netas (OFN)</i>	B.9	-62.285	-56.327	-50.073	-36.228	-30.669	-37.855	-114.432	-83.747
<i>Ajuste: C(+)/N(-) de financiación menos OFN</i>		-812	-908	2.180	-0	-555	-261	1.233	801

Fuente: INE.

Última información disponible publicada por el INE 30/12/2022

SUMMARY OF THE SPANISH NATIONAL ACCOUNTS. BASE YEAR 2015
Quarterly Non-Financial Accounts for the Institutional Sectors (QNFAIS)
23.ke General government

EUR millions

2020-IV	2021-I	2021-II	2021-III	2021-IV	2022-I	2022-II	2022-III	Code	
...		R RESOURCES
...		P.1 Production of goods and services
25.536	34.355	31.119	33.219	29.581	41.089	35.520	34.053	D.2-D.3	Net taxes on production and imports
30.664	38.076	35.889	37.558	35.148	44.666	40.857	40.923	D.2	Taxes on production and imports
-5.128	-3.721	-4.770	-4.339	-5.567	-3.577	-5.337	-6.870	D.3	Subsidies (-)
3.183	1.325	1.273	1.250	2.930	1.258	1.998	684	D.4	Property income
655	605	491	607	557	472	478	538	D.41	Interest
2.528	720	782	643	2.373	786	1.520	146	D.42/45	Other property income excluding interest
36.261	26.542	29.373	41.517	46.001	30.309	33.956	50.161	D.5	Current taxes on income, wealth, etc.
41.767	42.132	42.545	43.151	43.833	43.831	44.945	45.034	D.61	Social contributions
4.480	1.964	2.651	2.437	6.750	2.164	3.479	3.239	D.7	Other current transfers
4.808	2.748	3.320	5.668	6.992	2.721	4.388	3.940	D.9	Capital transfers receivable
1.741	1.568	1.736	1.534	1.327	1.282	1.403	1.340	D.91	Capital taxes
3.067	1.180	1.584	4.134	5.665	1.439	2.985	2.600	D.92/99	Other capital transfers
-6.861	-6.685	-1.786	-5.217	-11.978	-912	-1.922	-1.808	D.9	Capital transfers payable (-)
-6.861	-6.685	-1.786	-5.217	-11.978	-912	-1.922	-1.808	D.92/99	Other capital transfers (-)
...		U USES
...		P.2 Intermediate consumption
40.080	32.826	39.615	33.961	41.158	34.048	40.427	35.409	D.1	Compensation of employees
297	90	136	120	281	96	157	126	D.2-D.3	Net taxes on production and imports
297	90	136	120	281	96	157	126	D.2	Taxes on production and imports
6.303	6.013	6.890	6.050	7.099	6.318	8.458	7.410	D.4	Property income
6.301	6.012	6.886	6.049	7.098	6.317	8.453	7.409	D.41	Interest
2	1	4	1	1	1	5	1	D.42/45	Other property income excluding interest
133	10	205	274	110	15	46	-142	D.5	Current taxes on income, wealth, etc.
61.615	51.763	63.885	49.387	62.788	50.873	63.884	50.577	D.62	Social benefits other than social transfers in kind
6.951	6.311	4.299	4.357	8.031	5.644	5.500	5.328	D.7	Other current transfers
42.221	35.814	40.918	35.618	44.067	37.539	41.903	37.691	D.63	Social transfers in kind (actual final cons. of households)
27.221	23.861	26.493	23.803	28.067	24.861	27.120	24.998	P.4	Collective cons. expenditure (actual final cons. of gen. gov.)
7.324	6.818	7.521	9.337	9.478	7.796	8.372	8.377	P.51g	Gross fixed capital formation
7.511	7.553	7.585	7.605	7.616	7.659	7.701	7.735	P.51c	Of which: consumption of fixed capital
105	42	154	31	-520	378	100	90	P.52/53	Changes in inventories and net acq. of valuables
392	287	409	223	422	-12	70	192	NP	Acquisitions less disposals of non-financial non-prod. assets
									Memorandum item
69.442	59.675	67.411	59.421	72.134	62.400	69.023	62.689	P.3	Final consumption expenditure [=P4+D63(U)-D63(R)]
BALANCING ITEMS (R-U)									
I and II Current accounts									
I. Production account									
47.888	40.469	47.336	41.686	49.055	41.803	48.285	43.270	B.1g	Gross value added [=P1-P2]
II Distribution and use of income accounts									
II.1. Primary distribution of income accounts									
Generation of income account									
7.511	7.553	7.585	7.605	7.616	7.659	7.701	7.735	B.2g	Gross operating surplus [=B1g-D1(U)-(D2-D3)(U)]
Allocation of primary income account									
29.927	37.220	33.087	36.024	33.028	43.688	36.761	35.062	B.5g	Gross balance of primary income [=B2g+(D2-D3)(R)+D4(R-U)]
Secondary distribution of income account									
43.736	49.774	39.267	69.111	58.683	63.460	49.711	77.733	B.6g	Gross disposable income [=B5g+D5/D7(R-U)]
Redistribution of income in kind account									
1.515	13.960	-1.651	33.493	14.616	25.921	7.808	40.042	B.7g	Gross adjusted disposable income [=B6g+D63(R-U)]
II.2. Use of disposable income account									
-25.706	-9.901	-28.144	9.690	-13.451	1.060	-19.312	15.044	B.8g	Gross saving [=B7g+D8(R-U)-P4]
III. Accumulation accounts									
III.1 Capital account									
Changes in net worth due to									
saving and capital transfers [=B8g+D9-P51c]									
-35.270	-21.391	-34.195	2.536	-26.053	-4.790	-24.547	9.441	B10.1	III.1.2. Acquisitions of non-financial assets account
-35.580	-20.985	-34.694	550	-27.817	-5.293	-25.388	8.517	B.9	Net lending(+) or net borrowing(-) [=B8g +D9-P51-P52/53-NP]
III.2 Financial account (see Table 2.16.b)									
Net financial transactions (NFT)									
-36.639	-23.143	-34.719	-1.065	-24.819	-5.875	-22.721	6.348	B.9	Adjustment: NL(+)/NB(-) less NFT
1.059	2.158	25	1.615	-2.998	582	-2.667	2.169		

Source: INE.

INE information released 30/12/2022

SÍNTESIS DE LA CONTABILIDAD NACIONAL DE ESPAÑA. AÑO BASE 2015
Cuentas Trimestrales No Financieras de los Sectores Institucionales (CTNFSI)
23.1 Hogares e instituciones sin fines de lucro al servicio de los hogares

millones de euros

	Código	2014	2015	2016	2017	2018	2019	2020	2021
RECURSOS	R
Producción de bienes y servicios	P.1
Remuneración de los asalariados	D.1	475.584	494.971	505.826	526.002	548.166	581.867	557.979	588.104
Rentas de la propiedad	D.4	44.682	42.367	45.277	47.152	46.869	51.909	43.308	43.370
Intereses	D.41	13.858	10.220	8.755	8.142	7.475	8.741	7.466	7.756
Otras rentas de la propiedad distintas de intereses	D.42/45	30.824	32.147	36.522	39.010	39.394	43.168	35.842	35.614
Cotizaciones sociales	D.61	185	197	199	253	288	367	366	363
Prestac. Soc. distintas de transf. soc. en especie	D.62	189.790	188.418	190.935	193.591	201.908	215.891	248.942	249.107
Otras transferencias corrientes	D.7	55.873	59.215	64.043	72.039	77.589	81.891	82.643	96.470
Transferencias sociales en especie	D.63	125.302	131.466	134.683	138.358	143.399	151.959	160.814	169.670
Ajuste variación part. neta Hog. en reservas FFPP	D.8	-1.981	-2.967	-3.077	-3.066	-2.831	-2.753	-3.828	-2.225
Transferencias de capital a cobrar	D.9	2.586	3.802	2.310	1.639	2.253	3.174	3.844	6.318
Otras transferencias de capital	D.92/99	2.586	3.802	2.310	1.639	2.253	3.174	3.844	6.318
Transferencias de capital a pagar (-)	D.9	-3.979	-4.256	-4.263	-4.225	-4.322	-4.080	-3.653	-4.864
Impuestos sobre el capital (-)	D.91	-3.857	-4.112	-4.122	-4.111	-4.074	-3.904	-3.500	-4.527
Otras transferencias de capital (-)	D.92/99	-122	-144	-141	-114	-248	-176	-153	-337
EMPLEOS	E
Consumos intermedios	P.2
Remuneración de los asalariados	D.1	38.161	40.293	41.957	42.725	44.418	45.877	41.026	43.448
Impuestos netos sobre producción e importaciones	D.2-D.3	6.336	6.609	6.177	6.558	6.770	6.698	4.835	6.466
Impuestos s/producción e importaciones	D.2	8.744	8.756	8.823	9.329	9.498	9.464	9.269	9.434
Subvenciones (-)	D.3	-2.408	-2.147	-2.646	-2.771	-2.728	-2.766	-4.434	-2.968
Rentas de la propiedad	D.4	12.310	7.460	6.815	5.422	4.890	5.451	4.170	3.680
Intereses	D.41	11.386	6.522	5.849	4.427	3.856	4.406	3.200	2.656
Otras rentas de la propiedad distintas de intereses	D.42/45	924	938	966	995	1.034	1.045	970	1.024
Impuestos s/ la renta, el patrimonio, etc.	D.5	85.929	85.649	87.744	93.681	100.691	106.149	105.250	113.829
Cotizaciones sociales	D.61	144.486	144.664	148.020	154.124	160.815	173.747	174.724	184.555
Prestac. Soc. distintas de transf. soc. en especie	D.62	138	175	215	241	301	330	373	375
Otras transferencias corrientes	D.7	51.896	55.704	60.688	68.239	74.182	78.030	76.472	91.696
Transferencias sociales en especie	D.63	11.125	11.701	11.942	11.954	11.413	13.227	12.854	13.253
Consumo final efectivo	P.4	726.888	749.980	771.006	804.506	831.460	853.267	775.260	835.172
Formación bruta de capital fijo	P.51g	30.893	31.013	32.062	37.196	40.143	43.105	40.691	52.566
De ella: Consumo de capital fijo	P.51c	27.202	28.358	29.386	30.437	31.344	33.035	34.626	36.570
Var. existencias y adquisiciones - cesiones de objetos valiosos	P.52/53	131	409	429	464	888	1.038	1.111	1.120
Adquisiciones - cesiones de act. no financieros no producidos	NP	-852	-919	-701	-878	-368	-720	-1.041	-1.530
Pro memoria									
Gasto en consumo final [=P4+D63(E)-D63(R)]	P.3	612.711	630.215	648.265	678.102	699.474	714.535	627.300	678.755
SALDOS CONTABLES (R-E)									
I y II Cuentas corrientes									
I. Cuenta de producción									
Valor añadido bruto [=P1-P2]	B.1g	229.307	237.558	245.927	254.906	260.801	265.269	239.283	255.953
II. Cuentas de distribución y utilización de la renta									
II.1. Distribución primaria de la renta									
Cuenta de explotación									
Exc. bruto de explot. y renta mixta [=B1g-D1(E)-(D2-D3)(E)]	B.2g/B.3g	184.810	190.656	197.793	205.623	209.613	212.694	193.422	206.039
Cuenta de asignación de la renta primaria									
Saldo de rentas primarias bruto [=B2/3g+D1(R)+D4(R-E)]	B.5g	692.766	720.534	742.081	773.355	799.758	841.019	790.539	833.833
Cuenta de distribución secundaria de la renta									
Renta disponible bruta [=B5g+D5/D7(R-E)]	B.6g	656.165	682.172	700.591	722.953	743.554	780.912	765.671	789.318
Cuenta de redistribución de la renta en especie									
Renta disponible ajustada bruta [=B6g+D63(R-E)]	B.7g	770.342	801.937	823.332	849.357	875.540	919.644	913.631	945.735
II.2. Cuenta de utilización de la renta disponible									
Ahorro bruto [=B7g+D8(R-E)-P4]	B.8g	41.473	48.990	49.249	41.785	41.249	63.624	134.543	108.338
III. Cuentas de acumulación									
III.1. Cuenta de capital									
III.1.1. Cuenta de variaciones del patrimonio neto									
Variaciones del patrimonio neto debidas									
al ahorro y a las transferencias de capital [=B8g+D9-P51c]	B.10.1	12.878	20.178	17.910	8.762	7.836	29.683	100.108	73.222
III.1.2. Cuenta de adquisición de activos no financieros									
Capacidad(+)/Necesidad(-) de financ. [=B8g+D9-P51-P52/53-NP]	B.9	9.908	18.033	15.506	2.417	-1.483	19.295	93.973	57.636
III.2 Cuenta financiera (véase cuadro 2.21.b)									
Operaciones financieras netas (OFN)	B.9	22.866	26.439	26.613	13.992	9.059	30.358	106.453	52.888
Ajuste: C(+)/N(-) de financiación menos OFN		-12.958	-8.406	-11.107	-11.575	-10.542	-11.063	-12.480	4.748

Fuente: INE.

Última información disponible publicada por el INE 30/12/2022

SUMMARY OF THE SPANISH NATIONAL ACCOUNTS. BASE YEAR 2015
Quarterly Non-Financial Accounts for the Institutional Sectors (QNFAIS)
23.le Households and non-profit institutions serving households

EUR millions

2020-IV	2021-I	2021-II	2021-III	2021-IV	2022-I	2022-II	2022-III	Code
...	R RESOURCES
...	P.1 Production of goods and services
149.561	138.319	146.231	146.117	157.437	147.027	157.359	154.557	D.1 Compensation of employees
11.666	7.773	11.404	12.082	12.111	8.594	18.708	12.012	D.4 Property income
1.428	1.967	1.923	2.049	1.817	2.010	2.604	2.982	D.41 Interest
10.238	5.806	9.481	10.033	10.294	6.584	16.104	9.030	D.42/45 Other property income excluding interest
95	90	91	90	92	100	101	100	D.61 Social contributions
67.299	56.489	70.671	53.932	68.015	55.468	68.365	54.845	D.62 Social benefits other than social transfers in kind
24.932	23.604	22.954	22.824	27.088	24.688	24.235	23.148	D.7 Other current transfers
45.751	39.218	44.206	38.531	47.715	41.129	45.316	40.857	D.63 Social transfers in kind
-1.020	-677	-516	-345	-687	-928	-133	-552	D.8 Adjustment for change in net equity of hous. in PF reserves
2.775	455	549	1.916	3.398	153	450	540	D.9 Capital transfers receivable
2.775	455	549	1.916	3.398	153	450	540	D.92/99 Other capital transfers
-1.447	-1.076	-1.399	-1.288	-1.101	-867	-1.150	-1.106	D.9 Capital transfers payable (-)
-1.375	-1.018	-1.325	-1.171	-1.013	-814	-1.090	-1.041	D.91 Capital taxes (-)
-72	-58	-74	-117	-88	-53	-60	-65	D.92/99 Other capital transfers (-)
...	U USES
...	P.2 Intermediate consumption
10.651	10.511	10.495	11.252	11.190	11.307	11.651	11.947	D.1 Compensation of employees
1.043	1.863	1.877	2.013	713	2.040	1.991	2.191	D.2-D.3 Net taxes on production and imports
2.350	2.188	2.390	2.495	2.361	2.409	2.560	2.652	D.2 Taxes on production and imports
-1.307	-325	-513	-482	-1.648	-369	-569	-461	D.3 Subsidies (-)
1.516	719	716	838	1.407	852	1.252	1.617	D.4 Property income
1.286	464	449	579	1.164	579	966	1.339	D.41 Interest
230	255	267	259	243	273	286	278	D.42/45 Other property income excluding interest
31.538	25.268	21.314	33.724	33.523	28.908	25.625	39.595	D.5 Current taxes on income, wealth, etc.
45.025	45.219	45.635	46.435	47.266	47.123	48.714	48.329	D.61 Social contributions
96	93	94	93	95	95	95	95	D.62 Social benefits other than social transfers in kind
22.140	21.771	22.888	22.043	24.994	22.840	24.127	23.101	D.7 Other current transfers
3.530	3.404	3.288	2.913	3.648	3.590	3.413	3.166	D.63 Social transfers in kind
202.810	195.905	208.296	207.152	223.819	223.283	230.636	229.725	P.4 Actual final consumption
12.892	11.380	13.125	12.792	15.269	13.620	14.065	12.860	P.51g Gross fixed capital formation
8.783	9.015	9.100	9.190	9.265	9.469	9.548	9.631	P.51c Of which: consumption of fixed capital
67	564	-4.551	779	4.328	2.922	218	282	P.52/53 Changes in inventories and net acq. of valuables
-385	-322	-464	-290	-454	-43	-154	-241	NP Acquisitions less disposals of non-financial non-prod. assets
160.589	160.091	167.378	171.534	179.752	185.744	188.733	192.034	Memorandum item
								P.3 Final consumption expenditure [=P4+D63(U)-D63(R)]
								BALANCING ITEMS (R-U)
								I and II Current accounts
								I. Production account
63.214	57.808	64.363	64.931	68.851	61.289	68.258	68.813	B.1g Gross value added [=P1-P2]
								II. Distribution and use of income accounts
								II.1. Primary distribution of income accounts
								Generation of income account
51.520	45.434	51.991	51.666	56.948	47.942	54.616	54.675	B.2g/B.3g Gross op. surplus/gross mixed inc. [=B1g-D1(U)-(D2-D3)(U)]
								Allocation of primary income account
211.231	190.807	208.910	209.027	225.089	202.711	229.431	219.627	B.5g Gross balance of primary income [=B2/3g+D1(R)+D4(R-U)]
								Secondary distribution of income account
204.758	178.639	212.695	183.578	214.406	184.001	223.571	186.600	B.6g Gross disposable income [=B5g+D5/D7(R-U)]
								Redistribution of income in kind account
246.979	214.453	253.613	219.196	258.473	221.540	265.474	224.291	B.7g Gross adjusted disposable income [=B6g+D63(R-U)]
								II.2. Use of disposable income account
43.149	17.871	44.801	11.699	33.967	-2.671	34.705	-5.986	B.8g Gross saving [=B7g+D8(R-U)-P4]
								III. Accumulation accounts
								III.1. Capital account
								III.1.1. Change in net worth account
								Changes in net worth due to
35.694	8.235	34.851	3.137	26.999	-12.854	24.457	-16.183	B10.1 saving and capital transfers [=B8g+D9-P51c]
								III.1.2. Acquisitions of non-financial assets account
31.903	5.628	35.841	-954	17.121	-19.884	19.876	-19.453	B.9 Net lending(+) or net borrowing(-) [=B8g+D9-P51-P52/53-NP]
								III.2. Financial account (see Table 2.21.b)
31.791	16.791	27.926	-8.304	16.475	-3.041	13.960	-14.739	B.9 Net financial transactions (NFT)
112	-11.163	7.915	7.350	646	-16.843	5.916	-4.714	Adjustment: NL(+)/NB(-) less NFT

Source: INE.

INE information released 30/12/2022

SÍNTESIS DE LA CONTABILIDAD NACIONAL DE ESPAÑA. AÑO BASE 2015
Cuentas Trimestrales No Financieras de los Sectores Institucionales (CTNFSI)
23.m Operaciones no sectorizadas

millones de euros

	Código	2014	2015	2016	2017	2018	2019	2020	2021
RECURSOS	R	92.209	99.121	103.152	108.687	114.439	115.894	97.924	115.919
Producción de bienes y servicios	P.1	92.209	99.121	103.152	108.687	114.439	115.894	97.924	115.919
EMPLEOS	E	92.209	99.121	103.152	108.687	114.439	115.894	97.924	115.919
Impuestos netos sobre producción e importaciones	D.2-D.3	92.209	99.121	103.152	108.687	114.439	115.894	97.924	115.919
SALDOS CONTABLES (R-E)									
I y II Cuentas corrientes									
<i>I. Cuenta de producción</i>									
<i>Valor añadido bruto [=P1-P2]</i>	<i>B.1g</i>

Fuente: INE.

Última información disponible publicada por el INE 30/12/2022

SUMMARY OF THE SPANISH NATIONAL ACCOUNTS. BASE YEAR 2015
Quarterly Non-Financial Accounts for the Institutional Sectors (QNFAIS)
23.me Unsectorised transactions

EUR millions

2020-IV	2021-I	2021-II	2021-III	2021-IV	2022-I	2022-II	2022-III	Code
22.908	30.129	28.149	30.159	27.482	36.397	32.422	30.867	R RESOURCES
22.908	30.129	28.149	30.159	27.482	36.397	32.393	...	P.1 Production of goods and services
22.908	30.129	28.149	30.159	27.482	36.397	32.422	30.867	U USES
22.908	30.129	28.149	30.159	27.482	36.397	32.393	...	D.2-D.3 Net taxes on production and imports
BALANCING ITEMS (R-U)								
I and II Current accounts								
<i>I. Production account</i>								
...	<i>B.1g Gross value added [=P1-P2]</i>

Source: INE.

INE information released 30/12/2022

SÍNTESIS DE LA CONTABILIDAD NACIONAL DE ESPAÑA. AÑO BASE 2015
Cuentas Trimestrales No Financieras de los Sectores Institucionales (CTNFSI)
23.n Resto del mundo

millones de euros

	Código	2014	2015	2016	2017	2018	2019	2020	2021
RECURSOS	R	383.838	397.884	405.767	444.083	472.648	484.738	396.888	475.025
Importaciones de bienes y servicios	P.7	313.606	329.598	332.960	366.493	390.410	398.153	328.054	403.668
Remuneración de los asalariados	D.1	304	332	276	320	373	401	311	221
Impuestos netos sobre producción e importaciones	D.2-D.3	-3.919	-2.091	-3.352	-3.156	-3.056	-3.003	-3.346	-2.650
Impuestos s/producción e importaciones	D.2	1.559	2.508	2.603	2.613	2.653	2.674	2.502	3.007
Subvenciones (-)	D.3	-5.478	-4.599	-5.955	-5.769	-5.709	-5.677	-5.848	-5.657
Rentas de la propiedad	D.4	54.186	52.351	52.035	56.694	60.487	62.396	46.124	48.631
Transferencias corrientes	D.5/7	23.916	24.397	25.848	25.969	29.215	30.151	29.659	34.196
Transferencias de capital a cobrar	D.9	710	345	392	355	441	370	636	995
Transferencias de capital a pagar (-)	D.9	-4.965	-7.048	-2.392	-2.592	-5.222	-3.730	-4.550	-10.036
EMPLEOS	E	405.918	426.688	443.567	479.135	501.065	515.190	408.811	497.460
Exportaciones de bienes y servicios	P.6	345.593	362.356	377.370	408.390	423.097	434.770	344.340	421.592
Remuneración de los asalariados	D.1	2.357	2.411	2.378	2.657	2.821	2.866	2.615	3.359
Rentas de la propiedad	D.4	44.435	47.944	49.338	51.638	56.718	59.131	43.210	49.176
Transferencias corrientes	D.5/7	13.245	13.704	14.051	15.844	17.403	17.570	17.426	21.464
Adquisiciones - cesiones de act. no financieros no producidos	NP	288	273	430	606	1.026	853	1.220	1.869
SALDOS CONTABLES (R-E)									
V.1 y V.2 Cuentas corrientes									
V.1. Cuenta de intercambios exteriores de bienes y servicios									
Saldo de intercambios exteriores de bienes y servicios [=P7-P6]	B.11	-31.987	-32.758	-44.410	-41.897	-32.687	-36.617	-16.286	-17.924
V.2. Cuenta de rentas primarias y transferencias corrientes									
Saldo de oper. ctes. con el exterior [=B11+D1+D2-D3+D4+D5/7]	B12	-17.537	-21.828	-35.370	-32.209	-22.610	-26.239	-6.789	-11.525
V.3. Cuentas de acumulación									
V.3.1. Cuenta de capital									
V.3.1.1. Cuenta de variaciones del patrimonio neto									
Variaciones del patrimonio neto debidas									
al ahorro y a las transferencias de capital [=B12+D9]	B.10.1	-21.792	-28.531	-37.370	-34.446	-27.391	-29.599	-10.703	-20.566
V.3.1.2. Cuenta de adquisición de activos no financieros									
Capacidad(+)/Necesidad(-) de financiación [=B101-NP]	B.9	-22.080	-28.804	-37.800	-35.052	-28.417	-30.452	-11.923	-22.435
V.3.2. Cuenta financiera (véase cuadro 2.22.b)									
Operaciones financieras netas (OFN)	B.9	-22.080	-28.804	-37.800	-35.052	-28.417	-30.452	-11.923	-22.435
Ajuste: C(+)/N(-) de financiación menos OFN		-0	0	0	0	-0	-0	-0	-0

Fuente: INE.

Última información disponible publicada por el INE 30/12/2022

SUMMARY OF THE SPANISH NATIONAL ACCOUNTS. BASE YEAR 2015
Quarterly Non-Financial Accounts for the Institutional Sectors (QNFAIS)
23.1e Financial institutions

EUR millions

2020-IV	2021-I	2021-II	2021-III	2021-IV	2022-I	2022-II	2022-III	Code
...	R RESOURCES
...	P.1 Production of goods and services
23.060	14.222	15.306	14.860	20.753	14.466	18.652	20.059	D.4 Property income
10.662	7.684	8.203	7.649	9.803	7.684	10.993	13.774	D.41 Interest
12.398	6.538	7.103	7.211	10.950	6.782	7.659	6.285	D.42/45 Other property income excluding interest
1.185	1.134	1.117	1.223	1.312	1.057	1.515	1.070	D.61 Social contributions
7.714	8.103	7.701	7.455	8.040	6.785	7.429	7.299	D.7 Other current transfers
165	5.586	361	190	1.328	98	459	185	D.9 Capital transfers receivable
165	5.586	361	190	1.328	98	459	185	D.92/99 Other capital transfers
-851	-352	1	0	-287	-246	-11	-1	D.9 Capital transfers payable (-)
-851	-118	1	0	-287	-12	-11	-1	D.92/99 Other capital transfers (-)
...	U USES
...	P.2 Intermediate consumption
5.134	4.887	4.504	4.835	5.343	4.777	4.813	4.792	D.1 Compensation of employees
197	1.421	1.142	165	224	1.372	1.305	148	D.2-D.3 Net taxes on production and imports
253	1.461	1.182	205	263	1.413	1.346	189	D.2 Taxes on production and imports
-56	-40	-40	-40	-39	-41	-41	-41	D.3 Subsidies (-)
13.550	10.957	10.897	10.814	14.025	11.127	13.910	15.559	D.4 Property income
5.737	5.259	4.788	5.024	5.276	4.681	6.066	9.771	D.41 Interest
7.813	5.698	6.109	5.790	8.749	6.446	7.844	5.788	D.42/45 Other property income excluding interest
749	1.283	2.087	1.855	1.371	729	879	1.435	D.5 Current taxes on income, wealth, etc.
2.486	1.697	3.753	1.742	1.876	1.837	1.486	1.469	D.62 Social benefits other than social transfers in kind
9.299	7.954	7.645	7.276	8.053	6.667	7.274	7.190	D.7 Other current transfers
-1.020	-677	-516	-345	-687	-928	-133	-552	D.8 Adjustment for change in net equity of hous. in PF reserves
1.091	340	2.090	1.805	-2.283	1.688	1.898	1.610	P.51g Gross fixed capital formation
1.092	1.187	1.179	1.191	1.179	1.186	1.182	1.192	P.51c Of which: consumption of fixed capital
-3	8	8	8	6	-1	0	1	P.52/53 Changes in inventories and net acq. of valuables
-13	17	17	17	17	0	0	0	NP Acquisitions less disposals of non-financial non-prod. assets
BALANCING ITEMS (R-U)								
I and II Current accounts								
I. Production account								
10.367	11.145	10.940	11.651	12.001	12.373	13.270	13.268	B.1g Gross value added [=P1-P2]
II. Distribution and use of income accounts								
II.1. Primary distribution of income accounts								
Generation of income account								
5.036	4.837	5.294	6.651	6.434	6.224	7.152	8.328	B.2g Gross operating surplus [=B1g-D1(U)-(D2-D3)(U)]
Allocation of primary income account								
14.546	8.102	9.703	10.697	13.162	9.563	11.894	12.828	B.5g Gross balance of primary income [=B2g+D4(R-U)]
Secondary distribution of income account								
10.911	6.405	5.036	8.502	11.214	8.172	11.199	11.103	B.6g Gross disposable income [=B5g+D5/D7(R-U)]
Redistribution of income in kind account								
10.911	6.405	5.036	8.502	11.214	8.172	11.199	11.103	B.7g Gross adjusted disposable income [=B6g+D63(R-U)]
II.2. Use of disposable income account								
11.931	7.082	5.552	8.847	11.901	9.100	11.332	11.655	B.8g Gross saving [=B7g+D8(R-U)-P4]
III. Accumulation accounts								
III.1. Capital account								
III.1.1. Change in net worth account								
Changes in net worth due to								
10.153	11.129	4.735	7.846	11.763	7.766	10.598	10.647	B10.1 saving and capital transfers [=B8g+D9-P51c]
III.1.2. Acquisitions of non-financial assets account								
10.170	11.951	3.799	7.207	15.202	7.265	9.882	10.228	B.9 Net lending(+) or net borrowing(-) [=B8g+D9-P51-P52/53-NP]
III.2. Financial account (see Table 2.7.b)								
10.170	11.951	3.799	7.207	15.202	7.265	9.882	10.228	B.9 Net financial transactions (NFT)
0	-0	-0	-0	0	-0	-0	-0	Adjustment: NL(+)/NB(-) less NFT

Source: INE.

INE information released 30/12/2022

23. PRODUCCIÓN Y DEMANDA
A) Índice de producción industrial

23.1 General y resumen

Instituto Nacional de Estadística

Año base 2015

		Índice general	Por ramas de actividad (CNAE 2009)				Por destino económico de los bienes					
			Extrac-tivas	Manufac-tureras	Suministro de energía eléctrica, gas, vapor y aire acondicionado	Energía	Bienes de equipo	Bienes inter-medios	Bienes de consumo			
									Total	Duradero	No duradero	
1	2	3	4	5	6	7	8	9	10			
16	M	101,6	91,6	102,3	97,8	99,3	103,6	101,9	101,4	101,4	101,4	
17	M	104,5	96,2	105,5	99,5	101,1	107,4	106,8	102,1	106,6	101,8	
18	M	105,2	91,0	107,1	97,6	99,4	110,3	108,6	102,0	104,6	101,8	
19	M	105,9	92,0	107,9	96,2	99,0	113,1	107,8	103,5	103,4	103,5	
20	M	96,2	85,0	97,1	91,0	92,7	95,6	99,3	96,2	89,4	96,8	
21	MP	103,0	92,0	105,0	93,5	95,1	101,8	109,2	103,6	105,5	103,4	
21 E-N	MP	103,3	91,3	105,5	92,5	94,4	101,9	110,3	103,9	105,9	103,7	
22 E-N	MP	106,2	93,2	108,0	98,3	99,2	107,8	108,7	107,8	109,1	107,7	
21 Ago		83,6	73,2	80,4	90,9	97,7	64,1	84,0	87,9	73,4	89,1	
Sep		107,0	98,4	110,4	89,2	93,7	105,0	114,0	111,7	112,2	111,7	
Oct		104,2	96,0	107,5	89,0	92,0	102,5	110,6	108,4	111,3	108,1	
Nov	P	111,8	88,6	114,9	100,7	99,7	113,7	114,5	117,2	120,4	116,9	
Dic	P	100,1	99,4	99,3	105,4	103,3	101,5	96,6	100,4	101,4	100,3	
22 Ene	P	99,8	75,2	98,6	109,0	105,2	93,8	103,1	96,6	91,8	97,0	
Feb	P	104,2	77,0	107,3	94,3	92,0	106,6	112,0	103,3	109,6	102,8	
Mar	P	112,2	76,5	115,7	100,5	98,4	115,9	117,1	115,0	116,7	114,9	
Abr	P	101,5	76,4	104,1	92,1	92,5	100,1	107,7	103,0	104,6	102,8	
May	P	112,7	91,4	117,5	91,1	95,0	115,1	121,9	114,9	125,5	114,0	
Jun	P	113,4	122,1	116,3	97,0	101,5	121,5	116,3	113,1	122,9	112,2	
Jul	P	109,4	89,4	108,5	109,6	112,7	106,9	109,6	108,6	121,1	107,6	
Ago	P	88,1	80,5	83,2	103,9	107,2	72,9	81,1	93,0	73,3	94,7	
Sep	P	110,8	97,3	113,0	99,1	101,7	117,6	109,2	114,6	113,8	114,7	
Oct	P	106,3	117,4	108,8	94,7	94,9	113,3	106,7	109,5	107,8	109,6	
Nov	P	109,8	121,9	114,4	89,7	90,0	122,0	111,2	114,3	112,7	114,4	

23. PRODUCCIÓN Y DEMANDA
A) Índice de producción industrial

23.2 Por ramas de actividad (CNAE 2009)
Industrias extractivas y manufactureras

Instituto Nacional de Estadística

Año base 2015

		Industrias extractivas			Industrias manufactureras						
		Total	Extracción de antracita hulla y lignito	Otras industrias extractivas	Total	Alimen-tación	Fabrica-ción de bebidas	Tabaco	Textil	Confección de prendas de vestir	Cuero y calzado
1	2	3	4	5	6	7	8	9	10		
16	M	91,6	...	94,2	102,3	102,0	99,9	...	103,5	113,5	95,1
17	M	96,2	...	92,7	105,5	102,2	100,3	...	104,5	125,1	90,6
18	M	91,0	...	93,1	107,1	103,1	98,3	...	102,5	119,7	89,2
19	M	92,0	...	102,3	107,9	105,1	102,1	...	97,3	119,2	88,3
20	M	85,0	...	94,3	97,1	100,1	93,1	-0,0	89,6	87,9	63,4
21	MP	92,0	...	108,8	105,0	104,3	104,8	-0,0	97,5	111,8	70,3
21 E-N	MP	91,3	...	107,9	105,5	103,9	104,8	-0,0	98,3	113,7	70,8
22 E-N	MP	93,2	...	110,3	108,0	104,4	111,1	-0,0	100,4	122,3	80,7
21 Ago		73,2	...	85,9	80,4	103,1	102,3	-0,0	51,7	115,9	46,8
Sep		98,4	...	116,4	110,4	110,9	123,4	-0,0	106,7	140,9	70,9
Oct		96,0	...	114,1	107,5	107,9	112,2	-0,0	102,6	145,1	70,5
Nov	P	88,6	...	104,5	114,9	114,9	110,5	-0,0	109,0	126,8	70,6
Dic	P	99,4	...	118,3	99,3	108,6	104,5	-0,0	87,8	91,8	64,5
22 Ene	P	75,2	...	88,9	98,6	102,6	84,8	-0,0	99,2	104,9	67,3
Feb	P	77,0	...	90,9	107,3	99,0	87,9	-0,0	106,2	127,3	85,0
Mar	P	76,5	...	89,4	115,7	108,8	99,2	-0,0	118,5	132,8	96,8
Abr	P	76,4	...	89,3	104,1	98,3	100,4	-0,0	101,8	144,0	82,6
May	P	91,4	...	108,0	117,5	106,7	117,8	-0,0	114,2	116,7	90,2
Jun	P	122,1	...	145,4	116,3	105,2	127,3	-0,0	114,7	126,2	86,5
Jul	P	89,4	...	106,0	108,5	99,8	121,3	-0,0	105,2	117,4	92,1
Ago	P	80,5	...	95,2	83,2	106,3	114,5	-0,0	51,6	114,9	58,8
Sep	P	97,3	...	115,4	113,0	108,3	132,3	-0,0	102,4	147,9	81,4
Oct	P	117,4	...	140,0	108,8	103,5	116,8	-0,0	93,1	120,7	73,0
Nov	P	121,9	...	145,2	114,4	110,1	119,2	-0,0	97,6	92,5	73,6

23. PRODUCCIÓN Y DEMANDA
A) Índice de producción industrial

23.3 Por ramas de actividad (CNAE 2009)
Industrias manufactureras (continuación 1)

Instituto Nacional de Estadística

Año base 2015

		Industrias manufactureras									
		Madera y corcho, excepto muebles; cestería y espartería	Papel	Artes gráficas y reproducción de soportes grabados	Coquerías y refinado de petróleo	Química	Fabricación de productos farmacéuticos	Fabricación de productos de caucho y plásticos	Fabricación de otros productos minerales no metálicos	Metalurgia	Fabricación de productos metálicos, excepto maquinaria y equipo
		1	2	3	4	5	6	7	8	9	10
16	M	102,6	101,1	95,2	103,5	101,5	103,5	103,5	101,3	101,7	100,5
17	M	109,7	101,4	91,2	107,0	105,4	106,6	109,0	105,7	106,0	106,5
18	M	114,2	101,0	88,5	110,2	106,6	108,5	109,3	107,4	107,1	108,7
19	M	108,0	100,1	82,5	107,2	106,5	113,0	109,4	109,8	102,0	113,1
20	M	95,0	97,0	67,8	90,5	104,6	115,3	102,2	100,0	88,2	98,1
21	MP	115,8	104,0	71,8	95,7	111,5	121,4	110,6	117,0	100,4	107,1
21 E-N	MP	116,6	104,4	71,8	94,9	112,3	123,0	112,1	118,1	102,3	108,6
22 E-N	MP	119,2	103,1	70,9	99,1	108,7	132,8	113,8	117,4	93,8	110,5
21 Ago		78,2	92,0	58,0	104,4	98,5	58,0	83,9	95,8	69,0	74,9
Sep		135,6	106,4	72,7	100,0	114,0	122,3	110,9	124,4	105,3	113,2
Oct		126,8	103,9	81,3	103,5	112,2	118,4	110,9	124,9	103,4	108,3
Nov	P	141,3	111,1	89,4	101,4	113,6	149,9	115,1	124,6	106,2	114,9
Dic	P	107,6	99,6	71,7	104,5	102,3	104,3	93,3	104,3	79,5	90,8
22 Ene	P	123,2	101,8	62,0	103,6	111,9	108,7	110,5	102,1	93,6	98,4
Feb	P	135,4	101,2	70,5	91,8	114,8	134,8	118,1	118,2	100,3	112,4
Mar	P	134,1	109,8	82,2	93,9	119,0	161,5	120,8	119,7	106,3	118,1
Abr	P	132,3	104,3	67,4	101,5	108,4	128,6	111,7	114,1	95,4	106,6
May	P	142,1	113,2	76,3	107,6	119,5	150,7	127,0	138,7	107,0	123,7
Jun	P	126,3	109,6	79,0	105,8	114,0	134,9	121,8	129,1	97,5	123,0
Jul	P	124,3	104,9	58,6	106,7	108,6	137,9	115,6	119,8	91,0	114,5
Ago	P	73,9	89,5	56,2	100,7	90,2	70,0	87,1	92,1	58,4	76,5
Sep	P	106,3	99,8	66,9	98,6	104,8	137,3	114,1	115,4	94,0	113,5
Oct	P	105,6	97,3	83,0	91,2	101,6	142,0	109,8	119,5	91,3	112,0
Nov	P	107,6	102,9	77,4	89,1	103,3	153,9	115,1	122,0	96,7	117,0

23. PRODUCCIÓN Y DEMANDA
A) Índice de producción industrial

23.4 Por ramas de actividad (CNAE 2009)
Industrias manufactureras (continuación 2) y resto

Instituto Nacional de Estadística

Año base 2015

		Industrias manufactureras								Suministro de energía eléctrica, gas, vapor y aire acondicionado
		Fabricación de productos informáticos, electrónicos y ópticos	Fabricación de material y equipo eléctrico	Fabricación de maquinaria y equipo n.c.o.p.	Fabricación de vehículos de motor, remolques y semirremolques	Fabricación de otro material de transporte	Fabricación de muebles	Otras industrias manufactureras	Reparación e instalación de maquinaria y equipo	
		1	2	3	4	5	6	7	8	9
16	M	100,8	99,6	105,1	106,0	105,0	104,6	101,6	101,2	97,8
17	M	98,9	104,4	116,6	104,1	107,2	110,0	107,4	111,5	99,5
18	M	107,6	109,6	121,2	103,3	114,0	110,8	111,5	118,1	97,6
19	M	116,1	108,4	123,3	103,3	113,8	110,8	117,2	118,5	96,2
20	M	110,4	104,2	107,6	84,1	93,0	91,6	94,2	103,6	91,0
21	MP	118,0	111,8	125,5	82,6	93,0	111,7	114,1	110,7	93,5
21 E-N	MP	116,5	112,5	123,6	83,6	94,2	111,8	113,9	110,0	92,5
22 E-N	MP	120,8	119,1	129,6	88,9	99,7	115,3	120,7	116,0	98,3
21 Ago		72,3	79,9	82,1	42,4	45,5	75,4	66,2	100,8	90,9
Sep		127,4	121,7	131,3	78,6	107,9	120,1	123,6	113,1	89,2
Oct		115,6	103,5	125,4	77,5	104,5	120,7	123,8	116,9	89,0
Nov	P	130,6	117,1	144,7	89,4	104,0	129,3	134,1	122,8	100,7
Dic	P	135,2	103,6	145,9	70,8	80,3	110,6	116,1	118,8	105,4
22 Ene	P	110,7	95,7	101,2	85,7	80,1	93,2	103,0	102,8	109,0
Feb	P	123,3	117,8	125,7	87,7	105,3	112,1	120,5	113,9	94,3
Mar	P	142,5	122,6	144,0	90,1	118,3	123,0	136,6	122,5	100,5
Abr	P	108,1	114,7	121,4	82,1	85,2	115,0	114,6	111,3	92,1
May	P	120,8	133,2	140,8	93,3	106,3	136,2	127,2	121,7	91,1
Jun	P	129,9	125,5	147,4	103,9	108,2	131,6	131,9	117,1	97,0
Jul	P	117,4	123,0	137,3	79,1	110,1	129,1	123,3	109,5	109,6
Ago	P	83,6	80,7	92,0	55,3	47,6	74,1	70,2	107,8	103,9
Sep	P	138,0	136,3	140,2	102,2	115,2	117,8	129,5	117,7	99,1
Oct	P	118,4	123,5	130,4	95,7	109,3	116,7	130,9	122,6	94,7
Nov	P	135,8	136,7	145,9	103,0	111,7	119,4	140,3	129,5	89,7

23. PRODUCCIÓN Y DEMANDA
B) Indicadores de energía

23.5 Producción y consumo interior bruto de energía primaria

Boletín Trimestral de Coyuntura Energética del Ministerio de Industria, Energía y Turismo

Miles de toneladas equivalentes de petróleo y porcentaje

	Producción interior bruta								Consumo interior bruto								Relación de autoabastecimiento
	Total	Petróleo	Carbón	Gas natural	Electricidad primaria			Energías renovables (a)	Total	Del cual					Residuos no renov.		
					Total	Hidráulica	Nuclear			Petróleo	Carbón	Gas natural	Electricidad primaria	Energías renovab. (a)			
1	2	3	4	5	6	7	8	9	10	11	12	13	14	15	16		
12	33 526	145	2 460	52	17 786	1 767	16 020	13 082	129 273	53 978	15 331	28 569	16 823	14 396	176	26,0	
13	34 761	375	1 763	50	17 954	3 170	14 783	14 620	120 999	51 318	11 348	26 158	17 373	14 603	200	28,8	
14	35 144	311	1 628	21	18 303	3 369	14 934	14 882	118 400	50 447	11 639	23 662	18 010	14 439	204	29,7	
15	P 33 638	236	1 246	54	17 354	2 420	14 934	14 747	123 233	53 171	13 686	24 533	17 343	14 239	260	27,3	
15 E-D	P 33 638	236	1 246	54	17 354	2 420	14 934	14 747	123 233	53 171	13 686	24 533	17 343	14 239	260	27,3	
16 E-D	P 32 915	144	686	48	18 390	3 130	15 260	13 647	115 841	54 633	10 442	25 035	19 050	6 681	...	28,6	
15 Nov	P 2 536	12	109	4	1 245	163	1 082	1 165	10 006	4 255	1 200	2 134	1 278	1 114	24	25,3	
15 Dic	P 2 656	13	81	5	1 441	120	1 321	1 116	10 777	4 558	1 208	2 420	1 507	1 060	24	24,6	
16 Ene	P 2 727	14	76	4	1 540	285	1 255	1 093	9 583	4 273	783	2 405	1 613	508	...	28,5	
16 Feb	P 2 688	13	69	4	1 430	348	1 082	1 171	9 281	4 338	596	2 242	1 513	592	...	29,0	
16 Mar	P 3 118	14	64	5	1 785	376	1 409	1 250	9 885	4 570	595	2 255	1 800	666	...	31,5	
16 Abr	P 3 050	13	59	4	1 830	459	1 371	1 144	9 040	4 327	415	1 912	1 820	567	...	33,7	
16 May	P 2 733	11	53	5	1 498	443	1 054	1 167	8 739	4 328	476	1 781	1 563	591	...	31,3	
16 Jun	P 2 906	12	49	5	1 574	259	1 315	1 266	9 261	4 488	695	1 728	1 667	684	...	31,4	
16 Jul	P 2 972	13	36	4	1 608	198	1 410	1 310	10 066	4 739	1 067	1 843	1 687	730	...	29,5	
16 Ago	P 2 950	11	39	4	1 582	179	1 403	1 314	9 831	4 772	990	1 663	1 671	735	...	30,0	
16 Sep	P 2 692	10	44	4	1 511	146	1 364	1 124	9 674	4 532	1 173	1 817	1 608	543	...	27,8	
16 Oct	P 2 533	10	48	3	1 531	143	1 388	941	9 667	4 565	1 138	2 112	1 493	359	...	26,2	
16 Nov	P 2 246	10	80	3	1 159	131	1 028	993	10 022	4 683	1 167	2 568	1 190	414	...	22,4	
16 Dic	P 2 300	10	69	3	1 344	162	1 182	873	10 792	5 018	1 348	2 708	1 425	293	...	21,3	

a. Hasta diciembre de 2002 comprende "Energía eólica, residuos sólidos urbanos y otros combustibles sólidos". A partir de enero 2003 "Energía eólica, energía solar, biomasa y residuos (Energías renovables)". En el segundo trimestre de 2010 se ha producido un cambio metodológico en las series correspondientes a la producción y el consumo de las "Energías renovables" que consiste en la inclusión, por primera vez, del consumo para el uso final de estas energías. Este cambio afecta a estas series desde enero de 2005. Las series mensuales sólo están disponibles desde abril de 2008 por lo que, desde enero de 2005 hasta marzo de 2008, los datos mensuales se han estimado aplicando a los totales anuales disponibles, el porcentaje que representa cada mes sobre el total anual en las series que no incluyen el consumo final.

Nota : Para todas las series mensuales, los datos anuales no siempre se corresponden con la suma anual de los datos mensuales. Cuando esto ocurre, las diferencias entre el dato anual y la suma de datos mensuales se reparten uniformemente a lo largo del año.

23. PRODUCCIÓN Y DEMANDA
B) Indicadores de energía

23.6 Electricidad: Generación y Demanda

Fuente: Red Eléctrica de España (REE)

GW/h

	Generación											Demanda			
	Total	Renovable					No renovable					Total	Consumo bombeo	Enlace Baleares (d)	Saldo exterior
		Total	Eólica	Hidráulica	Solar fotovoltaica	Otras (a)	Total	Nuclear	Ciclo combinado (b)	Cogeneración	Otras (c)				
1=2+7	2=3 a 6	3	4	5	6	7=8 a 11	8	9	10	11	12=1+13+14+15	13	14	15	
19	246 930	95 944	53 015	24 630	8 762	9 537	150 987	55 836	51 206	29 529	14 416	257 821	-3 276	-1 694	6 863
20	239 232	108 685	53 647	30 592	14 821	9 625	130 547	55 771	38 360	26 980	9 436	236 225	-4 875	-1 427	3 294
21	246 548	119 148	59 158	29 507	20 288	10 195	127 404	54 057	37 660	25 990	9 697	241 905	-4 619	-889	858
21 E-D	246 548	119 148	59 158	29 507	20 288	10 195	127 404	54 057	37 660	25 990	9 697	241 905	-4 619	-889	858
22 E-D	P 259 699	114 242	59 738	17 814	27 180	9 510	147 495	55 982	60 559	17 726	13 228	235 070	-6 274	-604	-19 795
21 Oct	19 429	7 798	4 229	1 020	1 726	823	11 632	4 748	3 806	2 138	940	18 974	-370	-38	-48
21 Nov	21 986	9 503	6 332	1 158	1 310	703	12 483	3 580	5 777	2 182	944	20 364	-270	-28	-1 324
21 Dic	22 697	10 932	6 813	2 519	989	611	11 766	3 923	4 500	2 180	1 163	20 791	-551	-32	-1 324
22 Ene	P 23 107	9 606	5 352	2 070	1 516	668	13 501	5 048	5 197	2 170	1 086	21 489	-414	-31	-1 173
22 Feb	P 20 032	8 080	4 618	1 168	1 645	649	11 952	4 771	4 087	2 102	992	19 053	-484	-28	-468
22 Mar	P 21 565	10 185	6 415	1 756	1 399	615	11 380	4 767	3 253	2 200	1 160	20 234	-421	-31	-880
22 Abr	P 20 631	10 745	5 535	1 779	2 524	907	9 887	4 414	2 574	1 707	1 192	18 415	-597	-34	-1 587
22 May	P 20 930	10 923	4 570	1 918	3 351	1 084	10 007	4 066	3 092	1 862	987	19 135	-450	-32	-1 314
22 Jun	P 21 945	8 976	3 629	1 190	3 144	1 013	12 969	4 459	5 828	1 465	1 217	19 947	-504	-35	-1 459
22 Jul	P 24 943	9 837	4 381	1 041	3 279	1 136	15 106	5 073	7 768	1 052	1 213	22 040	-414	-67	-2 423
22 Ago	P 23 798	9 239	4 053	970	3 162	1 054	14 560	5 122	7 356	778	1 304	20 409	-514	-78	-2 798
22 Sep	P 20 338	8 677	4 070	1 151	2 632	824	13 696	4 848	7 042	743	1 063	18 924	-502	-71	-2 877
22 Oct	P 20 776	8 280	5 015	717	1 955	593	12 496	4 021	6 464	1 100	911	18 089	-561	-61	-2 065
22 Nov	P 20 504	9 894	6 568	1 309	1 491	526	10 611	4 232	4 128	1 451	800	18 228	-587	-56	-1 634
22 Dic	P 21 130	9 800	5 532	2 745	1 082	441	11 330	5 161	3 770	1 096	1 303	19 107	-826	-80	-1 117

a. Incluye solar térmica, residuos renovables, biogás, biomasa, hidráulica marina y geotérmica.

b. Incluye funcionamiento en ciclo abierto.

c. Incluye turbinación de bombeo puro y mixto, carbón y residuos no renovables.

d. Enlace Península-Baleares. Valor positivo (negativo): Entrada (salida) de energía en el sistema.

e. Valor positivo (negativo): Saldo importador (exportador).

23. PRODUCCIÓN Y DEMANDA
C) Indicadores de construcción, acero y cemento

23.7 Edificación y vivienda
Licencias de obra mayor

Ministerio de Transportes, Movilidad y Agenda Urbana

Unidades, miles de metros cuadrados

	Edificios de nueva planta												Obras de rehabilitación	Obras de demolición Superficie (miles de m²)		Pro memoria Incremento del número de viviendas (unidades)	
	Edificios a construir (unidades)						Superficie (miles de m²)							Superficie total (miles de m²)	Demolida totalmente		Demolida parcialmente
	Total	Residenciales				No residenciales	De terrenos, solares o parcelas afectados por edificación residencial	De los edificios				No residenciales					
		Nº de viviendas	Total edificios	Destinados a viviendas	Residencia colectiva			Total	Residenciales		Residencia colectiva						
									Total	Destinados a viviendas							
1=3+6	2	3=4+5	4	5	6	7	8=9+12	9=10+11	10	11	12	13	14	15	16		
16	29 959	57 209	22 105	21 967	138	7 854	23 227	17 140	11 549	11 379	170	5 591	1 358	1 983	1 141	58 517	
17	33 095	63 063	24 946	24 778	168	8 149	21 587	22 335	13 267	12 806	461	9 068	1 817	2 128	1 644	65 359	
18	P 35 473	81 926	27 677	27 389	288	7 796	31 122	23 050	16 267	15 806	461	6 783	1 686	1 908	1 394	85 340	
19	P 29 351	79 578	23 889	23 640	249	5 462	20 258	21 797	15 380	14 643	737	6 417	1 286	1 645	1 068	82 914	
19 E-F	P 4 725	12 781	3 872	3 847	25	853	3 638	3 324	2 532	2 395	137	792	191	334	158	13 474	
20 E-F	P 3 140	9 453	2 674	2 643	31	466	2 289	2 245	1 676	1 589	87	569	87	162	87	9 820	
18 Nov	P 2 942	6 952	2 428	2 414	14	514	5 929	1 938	1 376	1 319	57	562	162	175	78	7 091	
Dic	P 2 819	7 994	2 310	2 263	47	509	1 960	1 991	1 535	1 420	115	456	91	174	150	8 186	
19 Ene	P 2 138	6 124	1 692	1 687	5	446	1 848	1 657	1 215	1 205	10	442	81	209	60	6 570	
Feb	P 2 587	6 657	2 180	2 160	20	407	1 790	1 667	1 317	1 190	127	350	110	125	98	6 904	
Mar	P 2 267	7 027	1 816	1 752	64	451	1 820	1 982	1 347	1 276	71	635	206	131	117	7 241	
Abr	P 2 432	4 959	1 729	1 725	4	703	1 257	1 703	935	927	8	768	59	165	67	5 131	
May	P 3 603	8 750	2 902	2 882	20	701	2 735	2 683	2 122	1 854	268	561	120	175	123	9 302	
Jun	P 2 290	7 042	1 908	1 898	10	382	1 477	1 771	1 279	1 251	28	492	94	62	186	7 445	
Jul	P 2 749	7 546	2 098	2 084	14	651	2 110	2 399	1 412	1 391	21	987	109	208	115	7 849	
Ago	P 2 701	5 563	2 391	2 373	18	310	1 469	1 246	950	923	27	296	103	116	63	5 953	
Sep	P 2 020	5 038	1 654	1 641	13	366	1 228	1 516	893	865	28	623	81	147	56	5 263	
Oct	P 2 819	9 444	2 320	2 315	5	499	1 652	2 407	1 749	1 728	21	658	158	121	69	9 609	
Nov	P 2 108	6 588	1 871	1 821	50	237	1 609	1 515	1 271	1 211	60	244	94	125	64	6 623	
Dic	P 1 637	4 840	1 328	1 302	26	309	1 263	1 251	890	822	68	361	71	61	50	5 024	
20 Ene	P 1 518	5 317	1 249	1 235	14	269	1 178	1 233	917	876	41	316	53	104	51	5 501	
Feb	P 1 622	4 136	1 425	1 408	17	197	1 111	1 012	759	713	46	253	34	58	36	4 319	

23. PRODUCCIÓN Y DEMANDA
C) Indicadores de construcción, acero y cemento

23.8 Obras en edificación

Ministerio de Transportes, Movilidad y Agenda Urbana

Unidades, miles de metros cuadrados, millones de euros

	Visados de dirección de obra												Certificados fin obra						
	Número de edificios (unidades)						Superficies (miles de m²)						Presupuesto de ejecución de obras (millones de euros)	Número de edificios (unidades)		Valor liquidación de ejecución material de obra (millones de euros)			
	Obra nueva			Ampliación			Reforma			Obra nueva				Ampliación			Total	Número de viviendas que incluyen	
	Del cual		Número de viviendas que incluyen	Del cual		Destinados a viviendas	Del cual		Destinados a viviendas	Del cual		Destinados a viviendas		Obra nueva ampliación y reforma	Pro memoria Reforma de locales, urbanización y otros				
	Total	Destinados a viviendas		Total	Destinados a viviendas		Total	Destinados a viviendas		Total	Destinados a viviendas								
1	2	3	4	5	6	7	8	9	10	11	12	13	14			15	16		
19	31 476	26 603	106 266	3 658	2 570	34 818	28 364	25 997	20 048	1 452	425	16 360	1 055	48 025	78 789	10 964			
20	27 968	23 890	85 535	3 686	2 804	30 018	25 076	21 117	16 070	1 227	489	13 523	936	47 616	85 945	11 655			
21	35 839	31 279	108 318	4 250	3 245	32 977	27 133	25 440	19 721	1 473	562	16 765	879	51 779	91 390	12 890			
21 E-N	33 099	28 858	99 194	3 966	3 042	30 598	25 224	23 283	18 084	1 365	524	15 390	817	47 222	84 505	11 792			
22 E-N	32 464	28 585	100 800	3 376	2 586	27 181	22 024	24 332	18 548	1 174	453	16 985	774	42 308	81 561	11 324			
21 Ago	2 154	1 853	6 253	206	158	2 065	1 671	1 504	1 153	61	31	1 009	42	3 113	5 842	758			
Sep	3 518	3 198	11 517	304	228	2 930	2 447	2 544	2 119	173	45	1 641	81	4 296	6 452	969			
Oct	3 113	2 672	10 037	371	290	2 647	2 133	2 115	1 679	95	47	1 432	58	4 319	8 115	1 070			
Nov	3 316	2 960	10 336	381	290	3 000	2 415	2 284	1 857	147	59	1 512	67	4 548	7 774	1 160			
Dic	2 740	2 421	9 124	284	203	2 379	1 909	2 156	1 637	107	38	1 376	62	4 557	6 885	1 099			
22 Ene	2 833	2 480	8 900	285	219	2 235	1 875	2 333	1 729	79	32	1 585	50	3 730	5 972	744			
Feb	3 158	2 786	8 366	335	248	2 564	2 094	1 898	1 555	115	43	1 272	85	4 161	5 933	883			
Mar	3 844	3 387	11 065	373	288	2 920	2 381	2 847	2 101	127	60	1 851	95	4 353	8 414	1 173			
Abr	2 552	2 216	6 604	297	227	2 149	1 735	1 688	1 245	93	35	1 172	71	3 277	6 351	824			
May	2 858	2 542	7 647	336	259	2 741	2 215	1 876	1 457	111	49	1 371	76	4 048	8 308	1 076			
Jun	3 070	2 724	9 785	309	249	2 769	2 197	2 155	1 733	83	48	1 439	69	4 304	8 484	1 151			
Jul	2 834	2 501	8 933	272	201	2 545	1 983	2 261	1 597	84	38	1 570	54	4 273	9 803	1 291			
Ago	2 088	1 799	6 312	201	159	1 680	1 380	1 671	1 170	49	26	1 163	54	2 909	6 294	953			
Sep	2 755	2 418	10 675	314	242	2 423	2 006	2 321	1 826	107	41	1 589	59	3 991	7 036	1 024			
Oct	3 260	2 894	11 064	300	228	2 469	1 986	2 589	1 996	109	38	1 886	61	3 427	7 880	1 138			
Nov	3 212	2 838	11 449	354	266	2 686	2 172	2 694	2 139	216	41	2 088	101	3 835	7 086	1 067			

23. PRODUCCIÓN Y DEMANDA
C) Indicadores de construcción, acero y cemento

23.9 Licitación oficial por tipología de obra

Ministerio de Transportes, Movilidad y Agenda Urbana

Millones de euros

	Administraciones públicas (S.13)								Entidades públicas estatales (S.11)		
	Total 1=2+9	Total 2=3+8	Edificación					Ingeniería civil 8	Total 9=10+11	Edificación 10	Ingeniería civil 11
			Total 3=4+7	Residencial			No residencial 7				
				Total 4=5+6	Viviendas familiares 5	Estableci- mientos colectivos 6					
17	10 189	8 239	3 028	650	339	311	2 378	5 211	1 950	430	1 520
18	8 702	4 966	2 078	655	203	453	1 423	2 888	3 736	381	3 355
19	9 789	6 575	2 048	659	207	452	1 390	4 526	3 214	799	2 415
20	10 423	8 987	3 493	1 101	427	675	2 391	5 494	1 436	297	1 139
21	19 550	14 766	6 036	1 900	433	1 466	4 136	8 730	4 785	338	4 446
21 E-N	17 401	13 379	5 335	1 627	376	1 251	3 708	8 044	4 022	297	3 725
22 E-N	22 425	17 813	6 383	1 637	674	963	4 746	11 430	4 612	1 301	3 311
21 Ago	2 051	1 521	472	179	58	121	293	1 050	530	29	501
Sep	1 554	1 116	535	73	44	29	462	581	438	13	425
Oct	2 011	1 590	765	335	33	303	430	825	420	10	410
Nov	1 667	1 207	578	159	35	124	419	629	461	18	443
Dic	2 149	1 387	701	273	57	216	428	686	763	42	721
22 Ene	2 088	1 861	521	118	12	105	403	1 341	226	36	190
Feb	1 107	968	394	94	71	23	300	574	139	84	55
Mar	2 036	1 094	560	140	75	66	419	534	942	12	930
Abr	1 490	1 140	482	94	41	53	389	657	351	155	196
May	2 003	1 695	634	119	80	39	515	1 061	308	31	277
Jun	2 122	1 679	669	184	76	108	485	1 009	444	61	383
Jul	2 145	1 508	653	174	44	130	478	855	637	61	576
Ago	2 764	1 813	641	195	12	182	446	1 172	951	710	240
Sep	1 529	1 386	429	139	59	80	290	957	144	32	111
Oct	2 485	2 126	763	249	153	96	514	1 363	359	83	275
Nov	2 656	2 545	637	130	50	80	507	1 908	111	34	77

23. PRODUCCIÓN Y DEMANDA
C) Indicadores de construcción, acero y cemento

23.10 Índices de producción de la industria de la construcción

Ministerio de Transportes, Movilidad y Agenda Urbana

Año base 2015=100

	Nueva contratación				Trabajos realizados por las empresas				Ingresos de explotación				Subcontratas cedidas a otras empresas			
	Total 1	Edifi- cación 2	Inge- nería civil 3	Otras acti- vida- des 4	Total 5	Edifi- cación 6	Inge- nería civil 7	Otras acti- vida- des 8	Total 9	Edifi- cación 10	Inge- nería civil 11	Otras acti- vida- des 12	Total 13	Edifi- cación 14	Inge- nería civil 15	Otras acti- vida- des 16
19	P 1 523,0	1 492,3	1 617,9	923,7	1 284,3	1 293,2	1 339,1	519,1	1 365,4	1 373,0	1 424,4	530,5	1 729,6	1 746,6	1 715,5	634,3
20	P 1 176,8	1 148,2	1 240,0	1 281,3	1 110,2	1 114,7	1 174,6	468,6	1 206,7	1 216,1	1 239,1	518,9	1 638,3	1 690,2	1 459,4	976,1
21	P 1 366,0	1 476,7	1 103,1	1 411,0	1 137,6	1 151,7	1 112,6	754,3	1 215,1	1 235,2	1 161,2	759,9	1 560,3	1 626,0	1 327,8	812,2
20 Dic	P 119,6	97,7	172,1	98,5	121,2	122,7	122,6	48,8	128,8	129,5	133,3	59,5	163,0	161,5	169,9	156,5
21 Ene	P 95,2	105,3	72,9	62,5	84,7	89,7	61,8	48,5	86,4	91,4	64,6	46,7	93,7	99,2	74,2	30,4
Feb	P 94,2	103,1	75,2	46,5	79,8	80,9	78,2	47,2	84,3	85,7	81,6	47,6	104,6	108,0	93,3	52,1
Mar	P 107,6	119,7	80,2	80,0	93,1	94,8	89,3	54,7	98,8	101,0	92,0	54,0	123,9	130,3	101,2	47,3
Abr	P 99,3	110,6	68,1	203,2	85,2	86,3	82,9	57,4	92,9	94,8	86,8	56,0	127,0	134,5	100,2	43,4
May	P 113,2	132,0	68,9	111,0	90,9	92,3	87,4	60,4	96,9	99,0	89,8	63,1	123,7	130,5	97,8	88,0
Jun	P 129,3	137,6	109,6	132,5	94,9	95,8	93,5	69,6	102,4	103,9	97,8	73,2	135,6	141,6	112,7	106,4
Jul	P 116,1	128,9	84,1	159,9	100,9	104,1	87,6	70,1	107,0	110,0	94,8	72,6	133,9	137,9	119,3	95,1
Ago	P 102,1	111,2	79,8	125,8	82,0	80,6	93,4	55,8	88,6	87,9	96,2	55,4	118,1	121,9	105,8	51,9
Sep	P 109,5	113,7	100,8	85,4	99,9	95,5	104,9	78,6	106,2	106,5	107,8	79,0	134,6	139,3	117,8	82,6
Oct	P 119,8	117,3	126,1	108,5	94,5	94,2	99,5	70,5	104,2	105,1	102,9	72,6	147,4	156,0	114,7	91,9
Nov	P 125,0	138,8	92,6	123,4	103,0	103,3	105,2	74,7	111,9	112,9	111,0	72,9	151,7	158,0	130,8	56,6
Dic	P 154,7	158,5	144,8	172,3	128,7	130,2	128,9	66,8	135,5	137,0	135,9	66,8	166,1	168,8	160,0	66,5
22 Ene	P 115,5	109,6	131,0	80,8	89,1	90,5	87,7	42,8	91,4	93,0	88,7	41,6	101,6	104,9	91,8	29,9
Feb	P 107,7	108,0	107,1	108,4	87,4	86,4	98,6	46,7	93,8	93,8	99,8	47,2	122,7	128,3	103,6	51,3
Mar	P 125,9	129,2	120,9	61,2	98,3	98,7	103,1	44,5	103,0	104,3	102,9	43,9	124,2	130,5	102,3	38,4
Abr	P 143,3	171,4	78,1	118,6	95,1	95,5	95,4	79,0	99,9	101,0	96,9	77,4	121,3	126,7	102,0	62,9
May	P 144,3	164,2	96,2	172,5	98,0	97,7	105,2	56,2	104,3	104,8	107,1	56,9	132,6	138,0	113,7	62,7
Jun	P 104,6	107,8	98,3	75,6	97,4	95,6	115,1	41,8	102,9	102,0	114,5	45,9	127,3	131,5	112,2	83,6
Jul	P 154,4	163,1	134,9	129,6	106,7	106,8	112,7	61,7	110,5	111,6	110,6	62,2	127,3	133,9	103,3	67,5
Ago	P 102,9	113,3	80,2	60,1	87,8	86,9	98,1	46,7	92,2	91,6	101,2	45,9	112,3	113,4	112,0	37,8
Sep	P 130,1	125,4	141,6	116,0	98,2	96,7	113,2	47,6	104,7	103,3	117,5	56,9	133,9	134,2	132,2	141,2
Oct	P 109,7	120,2	84,7	113,9	95,2	91,6	120,4	56,1	102,7	100,0	122,5	58,2	136,5	138,9	129,5	77,7
Nov	P 124,0	134,1	99,3	148,7	104,4	102,8	117,1	76,9	110,0	107,6	126,3	76,8	134,7	129,9	157,7	75,6

Nota: Esta estadística sustituye a la antigua Encuesta Coyuntural de la Industria de la Construcción (ECIC).

23. PRODUCCIÓN Y DEMANDA
C) Indicadores de construcción, acero y cemento

23.11 Producción y consumo aparente de acero y cemento

Unión de Empresas Siderúrgicas (UNESID) y Ministerio de Industria, Comercio y Turismo (MINCOTUR)

Miles de toneladas

	Acero				Cemento			
	Producción	Exportación	Importación	Disponibilidades	Producción (a)	Exportación	Importación	Consumo aparente
	1	2	3	4=1-2+3	5	6	7	8
16	13 658	9 392	9 421	13 687	15 056	4 258	355	11 158
17	14 441	8 764	9 894	15 572	16 082	4 015	355	12 393
18	14 320	10 761	9 649	13 209	16 568	3 598	457	13 461
19	13 588	10 286	9 494	12 796	17 464	3 267	605	14 720
20	11 142	8 926	7 957	10 173	16 177	3 400	649	13 422
21	P 14 220	10 070	9 461	13 611	18 577	4 180	631	15 032
21 E-D	P 14 220	10 070	9 461	13 611	18 577	4 180	631	15 032
22 E-D	P	18 444	4 101	617	14 911
21 May	P 1 351	914	806	1 243	1 790	405	73	1 366
Jun	P 1 312	876	927	1 364	1 740	421	54	1 374
Jul	P 1 094	847	870	1 117	1 713	380	52	1 345
Ago	P 1 109	731	633	1 010	1 526	337	63	1 201
Sep	P 1 260	741	796	1 314	1 574	361	37	1 301
Oct	P 1 290	1 095	777	971	1 651	366	38	1 271
Nov	P 1 173	746	739	1 167	1 527	284	62	1 346
Dic	P 865	609	734	990	1 458	283	39	1 260
22 Ene	P 1 001	1 118	662	545	1 369	269	39	1 012
Feb	P 984	798	746	932	1 546	330	43	1 265
Mar	P 1 016	787	729	958	1 420	395	66	1 176
Abr	P 1 119	1 058	714	775	1 658	349	26	1 337
May	P 1 240	848	816	1 208	1 765	391	86	1 340
Jun	P 1 009	825	841	1 025	1 635	350	58	1 378
Jul	P 938	959	659	637	1 573	335	51	1 226
Ago	P 677	579	452	549	1 415	336	52	1 149
Sep	P 1 016	632	679	1 063	1 476	323	42	1 250
Oct	P 979	767	628	841	1 703	360	48	1 255
Nov	P	1 525	363	55	1 343
Dic	P	1 359	298	51	1 180

a. Los datos provisionales solo incluyen la producción de cemento gris.

23. PRODUCCIÓN Y DEMANDA
D) Indicadores de vehículos

23.12 Disponibilidades y utilizaciones de vehículos de carga, autobuses y autocares

Fuente: Dirección General de Tráfico y Asociación Española de Fabricantes de Automóviles

Número de vehículos

	Vehículos industriales						Autobuses y autocares				
	Disponibilidades		Disponibilidades = Utilizaciones	Utilizaciones			Nivel estimado del parque (miles)	Matriculaciones ordinarias (b)			Nivel estimado del parque (miles)
	Producción (a)	Matriculaciones ordinarias de importación (b)		Exportaciones (a)	Matriculaciones ordinarias (b)	Estimación de variación de existencias (BE)		Del cual		Nivel estimado del parque (b)	
			Importación				Fabricación nacional				
	1	2	3=	4	5	6=	7	8	9	10	11
17	605 115	181 553	786 668	451 287	214 113	121 268	5 456	4 035	2 045	1 989	64
18	P 603 966	199 663	803 629	431 334	238 489	133 806	5 656	3 840	2 391	1 449	65
19	P 612 863	195 859	808 722	442 593	230 867	135 262	5 718	3 649	2 398	1 251	65
20	P 476 057	153 849	629 906	370 914	180 237	78 755	5 768	2 268	1 550	716	63
21	P 435 959	168 771	604 730	365 093	197 061	42 576	5 796	2 089	1 302	726	64
21 E-D	P 435 959	168 771	604 730	365 093	197 061	42 576	5 796	2 089	1 302	726	64
22 E-D	P ...	151 004	175 587	2 854	1 983	845	...
22 Mar	P 28 696	12 150	40 846	20 836	14 148	5 862	5 808	294	188	99	65
Abr	P 26 901	12 722	39 623	21 234	14 203	4 186	5 813	243	200	37	65
May	P 24 222	14 819	39 041	18 073	16 476	4 492	5 629	209	122	85	63
Jun	P 45 488	13 648	59 136	34 362	15 691	9 083	5 826	234	188	46	65
Jul	P 35 599	12 567	48 166	29 519	14 928	3 719	5 833	161	130	29	65
Ago	P 16 909	10 708	27 617	13 791	12 334	1 492	5 839	146	99	47	65
Sep	P 50 975	11 688	62 663	42 469	13 770	6 424	5 843	441	280	156	66
Oct	P 40 704	13 276	53 980	33 311	15 462	5 207	5 850	248	180	67	66
Nov	P 41 858	13 625	55 483	36 182	15 952	3 349	5 855	210	134	76	66
Dic	P ...	14 720	17 620	328	246	82	...

a. Asociación Española de Fabricantes de Automóviles. A partir de enero de 2021, los todoterrenos se incluyen en turismos.

b. Dirección General de Tráfico.

23. PRODUCCIÓN Y DEMANDA
D) Indicadores de vehículos

23.13 Disponibilidades y utilizaciones
de turismos y motocicletas

Fuente: Dirección General de Tráfico, Asociación Española de Fabricantes de Automóviles.

Miles de vehículos

	Turismos					Nivel estimado del parque (b)	Motocicletas			Vehículos eléctricos			
	Disponibilidades (c)		Utilizaciones (c)				Matriculaciones ordinarias (b)	Nivel estimado del parque (b)	Matriculaciones ordinarias (b)				
	Producción (a)	Matriculaciones ordinarias de turismos importados (b)	Exportaciones (a)	Matriculaciones ordinarias (b)	Estimación de variación de existencias (BdE) =1+2-3-4				Del cual		Del cual		
									Importación	Fabricación nacional	Importación	Fabricación nacional	
1	2	3	4	5	6	7	8	9	10	11	12	13	
17	2 243,2	1 207,5	1 984,1	1 341,6	125,0	23 623,6	144,5	141,3	3,2	3 327,0
18	P 2 215,6	1 307,8	1 873,1	1 424,1	226,2	24 074,1	164,5	162,0	2,5	3 459,7
19	P 2 209,5	1 293,3	1 867,5	1 375,7	259,6	24 558,3	183,1	181,7	1,4	3 607,2
20	P 1 791,1	875,5	1 580,0	939,4	147,2	24 716,8	161,7	160,4	1,3	3 735,9
21	P 1 662,2	886,3	1 456,0	953,8	138,7	24 939,9	172,8	171,5	1,3	3 866,2
21 E-D	P 1 662,2	886,3	1 456,0	953,8	138,7	24 939,9	172,8	171,5	1,3	3 866,2
22 E-D	P ...	839,4	...	914,9	183,1	179,6	3,5	...	53,7	45,9	6,7
22 Mar	P 152,7	64,4	128,4	69,9	18,8	24 998,8	15,4	15,2	0,2	3 899,1	5,2	4,9	0,3
Abr	P 141,5	71,6	123,2	76,8	13,1	25 034,2	14,7	14,2	0,5	3 911,4	3,6	2,9	0,7
May	P 159,6	86,5	138,4	93,6	14,1	24 222,1	20,0	19,7	0,2	3 788,3	3,8	3,2	0,5
Jun	P 186,9	90,2	155,1	97,9	24,0	25 126,2	20,3	20,0	0,2	3 947,0	5,3	4,8	0,6
Jul	P 116,8	72,3	101,9	82,9	4,2	25 163,7	16,9	16,6	0,3	3 962,0	4,3	3,6	0,7
Ago	P 94,9	55,3	95,2	60,7	-5,6	25 281,1	12,0	11,7	0,3	3 971,8	3,1	2,6	0,5
Sep	P 151,4	69,5	131,2	75,9	13,8	25 205,5	16,3	15,9	0,4	3 984,3	5,1	3,4	0,5
Oct	P 164,3	69,0	138,5	74,3	20,5	25 226,1	14,9	14,5	0,3	3 995,1	4,6	4,0	0,6
Nov	P 184,3	75,8	155,7	81,6	22,8	25 248,4	15,3	15,0	0,4	4 005,3	5,4	4,7	0,7
Dic	P ...	74,3	...	81,0	12,3	12,0	0,3	...	5,5	4,8	0,7

a. Asociación Española de Fabricantes de Automóviles. A partir de enero de 2021, los todoterrenos se incluyen en los turismos.

b. Dirección General de Tráfico.

c. La disponibilidades de vehículos coinciden con las utilizaciones de vehículos. La suma de las columnas 1 y 2 equivale a la suma de las columnas 3, 4 y 5.

BdE. Banco de España.

23. PRODUCCIÓN Y DEMANDA
E) Indicadores de los servicios

23.14 Comercio y hostelería

Fuente: Instituto Nacional de Estadística, Comisión de la Unión Europea (European Economy. Supplement B)

Saldos, índices y miles

	Encuesta del comercio minorista (saldos en %)(a)(b)					Índices de comercio al por menor (Año base 2015=100, CNAE 2009)							Hostelería (miles)					
	Índice de confianza (c)	Situación del negocio		Intención de pedidos	Nivel de existencias	Índice general de comercio minorista	Índice general sin estaciones de servicio					Viajeros recibidos			Pernoctaciones efectuadas			
		Actualmente	Expectativas				Total	Del cual	Grandes superficies	Grandes cadenas	Pequeñas cadenas	Empresas unilocales	Total	Extranjeros	Residentes	Total	Extranjeros	Residentes
1	2	3	4	5	6	7	8	9	10	11	12	13	14	15	16	17	18	
19	P 4,5	-1,2	23,4	13,6	8,6	110,9	110,3	110,2	109,9	118,8	107,7	103,9	108 716	55 982	52 734	342 996	223 386	119 609
20	P -19,6	-34,8	-10,4	-14,1	13,5	102,2	104,0	113,0	101,3	121,9	89,2	95,1	34 589	10 894	23 695	92 223	41 072	51 151
21	P -0,1	-9,3	14,3	5,7	5,2	110,9	111,0	113,8	111,8	127,1	99,7	100,7	60 724	20 451	40 273	172 807	82 107	90 700
22	P -0,1	-3,8	6,8	3,8	3,2	124,7	121,5	123,6	124,9	139,9	113,0	107,1	102 646	49 502	53 144	320 736	200 949	119 787
22 E-E	P 3,8	1,6	12,8	8,8	2,9	113,6	113,2	108,3	120,2	130,6	102,1	99,1	3 751	1 423	2 329	10 535	6 032	4 503
23 E-E	P 1,5	2,9	9,7	6,4	8,1
22 Mar	P 2,8	-0,1	8,8	4,8	0,4	116,2	113,2	120,9	108,7	132,1	99,8	103,3	6 061	2 624	3 437	17 641	10 544	7 098
Abr	P -4,2	-13,5	6,1	-3,0	5,2	117,4	113,8	116,7	114,9	129,1	104,0	103,6	8 659	3 954	4 705	25 144	14 916	10 227
May	P 1,5	-5,6	11,5	5,4	1,4	123,7	119,5	119,0	120,5	133,7	111,7	109,4	9 873	5 223	4 650	29 840	19 870	9 970
Jun	P 1,9	-1,1	10,6	7,2	3,7	130,3	125,0	124,6	127,2	140,9	117,0	112,9	11 001	5 590	5 412	35 179	23 022	12 157
Jul	P -3,4	-10,2	0,9	0,1	0,9	134,6	129,5	130,9	135,7	147,4	124,4	113,2	12 302	6 234	6 068	42 355	26 710	15 644
Ago	P -2,1	-3,9	-0,7	3,1	1,7	126,0	121,7	130,7	125,5	142,7	119,2	102,9	12 859	6 352	6 507	46 293	28 079	18 214
Sep	P -2,3	-8,4	1,0	0,7	-0,4	124,3	120,6	124,4	119,1	138,4	111,4	109,1	10 973	5 839	5 134	35 926	23 906	12 020
Oct	P -1,9	-1,5	-3,8	1,4	0,5	126,4	122,7	127,1	122,0	142,8	115,4	108,0	9 744	5 083	4 662	30 009	20 212	9 797
Nov	P -4,7	-9,2	5,2	4,3	10,0	129,8	127,1	124,8	134,9	148,0	119,0	108,8	6 255	2 738	3 517	17 594	10 583	7 011
Dic	P -1,4	-2,1	4,1	4,3	6,0	151,2	150,9	151,1	173,4	177,5	140,5	122,4	6 024	2 467	3 557	16 601	9 479	7 122
23 Ene	P 1,5	2,9	9,7	6,4	8,1

a. Información adicional disponible en: http://ec.europa.eu/economy_finance/db_indicators/surveys/index_en.htm

b. Corregidos de variaciones estacionales

c. 1 = (2 + 3 - 5)/3

23. PRODUCCIÓN Y DEMANDA
E) Indicadores de los servicios

23.15 Transporte y turismo

Fuentes: Instituto Nacional de Estadística, Puertos del Estado, AENA, CORES (a)

Miles

	Viajeros transportados								Consumo toneladas métricas		Viajeros entrados por fronteras (e)					
	Ferrocarril			Autobús		Tráfico Portuario		Tráfico de pasajeros en los aeropuertos españoles (AENA)	Gasolina	Gasóleo	Total	Turistas				Excursionistas
	Cercanías (b)	Del cual		Cercanías	Media y larga distancia	Total (d)	Crucero			Total		Según vía de acceso				
		Media y larga distancia (c)	AVE													
1	2	3	4	5	6	7	8	9	10	=12+17 11=	=13 a 16 12=	13	14	15	16	17
18	558 413	66 506	21 332	480 546	213 221	36 057	10 181	263 753	5 092	31 531	124 456	82 808	12 912	67 546	338 2 012	41 647
19	568 571	67 772	22 371	523 731	205 646	37 601	10 666	275 238	5 385	31 567	126 170	83 509	12 750	68 692	347 1 721	42 661
20	307 150	26 635	7 603	294 394	106 490	13 343	1 370	76 064	4 253	28 543	36 410	18 933	4 962	13 658	...	223 17 477
21	P 371 005	38 757	12 282	364 251	136 964	17 983	2 215	119 960	5 248	31 304	51 631	31 181	6 383	24 432	139 227	20 451
21 E-D	P 371 005	38 757	12 282	364 251	136 964	17 983	2 215	119 960	5 248	31 304	51 631	31 181	6 383	24 432	139 227	20 451
22 E-D	P	32 886	8 125	243 682	104 595	71 561	10 968	59 256	235 1 102	33 034
22 Feb	P 35 978	3 768	1 270	34 102	13 002	1 222	208	11 908	417	2 664	5 303	3 157	554	2 578	9 15	2 147
Mar	P 43 169	4 768	1 700	41 423	15 468	1 488	343	15 587	434	2 563	6 050	4 032	471	3 523	10 27	2 018
Abr	P 38 482	5 132	1 784	37 435	14 813	2 215	595	20 458	472	2 638	8 601	6 102	815	5 215	17 55	2 499
May	P 43 034	5 372	1 902	42 425	16 340	2 345	607	22 262	479	2 679	9 671	6 967	810	6 051	16 90	2 704
Jun	P 40 096	5 456	1 968	41 745	16 564	2 984	621	24 320	10 096	7 460	910	6 435	28 87	2 636
Jul	P 36 621	5 678	1 970	37 505	16 530	4 791	852	27 068	12 947	9 069	1 762	7 129	36 141	3 878
Ago	P 29 915	5 042	1 746	32 970	16 185	5 628	915	27 302	13 170	8 821	1 825	6 757	33 205	4 349
Sep	P 46 125	6 267	1 849	42 380	17 952	3 472	945	24 881	10 821	7 822	1 044	6 510	28 240	2 999
Oct	P 48 450	6 576	1 824	45 382	18 427	3 005	1 217	23 982	10 058	7 178	936	6 108	21 114	2 880
Nov	P 48 215	6 153	1 724	44 547	18 008	2 247	887	17 613	6 697	4 342	587	3 664	17 74	2 355
Dic	P	2 266	671	17 897	6 935	4 125	822	3 257	13 32	2 810

- a. AENA: Aeropuertos Españoles y Navegación Aérea. CORES: Corporación de Reservas Estratégicas de Productos Petrolíferos.
- b. Todos los operadores ferroviarios (RENFE y otras empresas autonómicas).
- c. RENFE (Red Nacional de los Ferrocarriles Españoles).
- d. Estadística Tráfico Portuario de Puertos del Estado. Pasajeros en régimen de transporte y crucero.
- e. La Estadística de Movimientos Turísticos en Frontera (FRONTUR) realizada por el INE difunde resultados a partir de octubre 2015 sustituyendo a la que anteriormente (desde 1996) realizaba el Instituto de Estudios Turísticos (Turespaña).

23. PRODUCCIÓN Y DEMANDA
F) Opiniones empresariales

23.16 Total industria (CNAE 2009)

Fuente: Encuesta de Coyuntura Industrial (ECI) del Ministerio de Industria, Comercio y Turismo (a)

Saldos netos

	Indicador del clima industrial y componentes (datos corregidos de efectos estacionales)					Indicador del clima industrial y componentes (datos originales)								
	Indicador de clima industrial (b)	Nivel de cartera de pedidos	Tendencias (expectativas)			Indicador de clima industrial (b)	Nivel de producción	Tendencias (expectativas)			Nivel de cartera de pedidos	Nivel de cartera de pedidos extranjeros	Nivel de cartera de pedidos terminados	
			Producción	Empleo	Precios			Producción	Empleo	Precios				
1	2	3	4	5	6	7	8	9	10	11	12	13		
17	M	0,8	2,1	8,3	5,0	5,6	0,8	7,8	8,3	5,2	5,8	2,1	1,8	7,9
18	M	-1,0	-0,2	6,7	3,3	3,8	-1,0	5,8	6,7	3,3	4,3	-0,2	-1,6	9,4
19	M	-3,6	-4,9	2,2	2,9	-0,7	-3,6	-1,3	2,3	2,8	-1,0	-4,8	-2,1	8,2
20	M	-13,6	-30,1	-2,5	-11,6	-6,4	-13,6	-18,3	-2,5	-11,5	-6,6	-30,1	-26,5	8,1
21	M	0,6	-1,7	6,5	-0,7	16,8	0,6	-0,1	6,5	-0,7	16,2	-1,7	-5,7	3,0
22	M	-0,9	1,5	4,5	2,4	32,0	-0,9	-1,3	4,4	2,3	32,5	1,5	-7,2	8,5
21 Jun		-1,0	-1,2	1,5	-1,5	17,6	-1,1	5,3	0,8	2,0	17,4	-0,8	-10,8	3,3
Jul		2,9	-1,2	7,9	-2,4	16,2	1,0	9,2	3,9	-3,2	12,4	-2,7	-6,1	-1,8
Ago		2,0	1,1	9,5	-1,8	19,0	1,6	8,5	9,4	-1,4	12,3	-0,0	-4,2	4,7
Sep		2,8	2,5	8,8	0,6	20,8	2,5	-1,9	9,2	-2,5	14,2	1,2	-4,9	3,0
Oct		4,9	4,3	15,4	2,9	25,2	3,3	5,8	11,6	-1,4	23,4	3,1	4,5	4,9
Nov		4,1	6,3	11,6	2,9	33,2	1,7	4,4	3,0	-2,5	36,0	7,5	-5,4	5,5
Dic		5,7	11,3	9,1	3,0	30,3	4,8	-0,4	4,5	-0,4	32,4	13,3	1,7	3,4
22 Ene		6,2	9,0	13,9	2,7	34,4	7,3	-1,7	18,3	3,7	38,3	8,0	3,6	4,4
Feb		9,6	13,3	13,0	3,4	34,4	11,3	-3,7	18,0	4,5	40,1	13,3	3,9	-2,4
Mar		4,7	13,0	2,1	2,9	38,8	5,8	8,3	4,8	5,3	49,3	13,6	2,9	1,1
Abr		-1,2	6,9	4,0	2,6	38,0	0,9	8,8	8,9	7,2	46,1	8,2	6,9	14,6
May		1,1	5,9	6,0	2,0	33,1	2,9	0,6	10,7	5,7	33,6	6,4	-3,6	8,5
Jun		1,9	9,2	7,5	2,7	30,3	1,9	5,4	6,8	5,0	26,3	9,9	-2,7	11,1
Jul		-4,8	-2,1	1,2	2,5	32,2	-6,7	5,0	-2,9	3,2	28,0	-3,6	-9,1	13,5
Ago		-5,7	-5,1	0,6	3,5	30,3	-6,2	-0,5	0,4	4,7	25,9	-6,3	-19,0	12,6
Sep		-5,2	-6,1	1,3	3,1	30,3	-5,5	-9,9	1,6	-1,8	27,8	-7,3	-15,5	10,6
Oct		-4,1	-6,6	0,2	2,8	32,3	-5,8	-12,2	-3,7	-0,1	33,1	-7,7	-12,9	5,9
Nov		-7,6	-10,1	-0,7	1,0	23,7	-10,2	-6,1	-9,5	-3,9	19,6	-9,3	-20,5	11,8
Dic		-5,1	-8,9	4,4	-0,5	26,1	-6,0	-9,1	-0,2	-6,1	22,3	-7,1	-21,0	10,7
23 Ene		-4,3	-13,7	7,9	-0,7	26,0	-3,1	-19,4	12,5	1,9	25,9	-14,7	0,8	7,1

- a. La metodología de la ECI está disponible en <https://www.mincotur.gob.es/es-ES/IndicadoresyEstadisticas/Industria/EncuestaCoyuntura/Documents/metodologiaeci.pdf>
- b. Datos corregidos de efectos estacionales: Promedio de (2) - (13) + (3). Datos originales: Promedio de (11) - (13) + (8).

23. PRODUCCIÓN Y DEMANDA
F) Opiniones empresariales

23.17 Industrias de bienes de consumo, intermedios y de capital (datos originales) (CNAE 2009)

Fuente: Encuesta de Coyuntura Industrial (ECI) del Ministerio de Industria, Comercio y Turismo (a)

Saldos netos

		Bienes de consumo				Bienes intermedios				Bienes de capital			
		Indicador de clima industrial (ICI) (b)	Nivel de cartera de pedidos	Nivel de existencias productos terminados	Tendencia producción	Indicador de clima industrial (ICI) (b)	Nivel de cartera de pedidos	Nivel de existencias productos terminados	Tendencia producción	Indicador de clima industrial (ICI) (b)	Nivel de cartera de pedidos	Nivel de existencias productos terminados	Tendencia producción
		1	2	3	4	5	6	7	8	9	10	11	12
17	M	1,1	2,1	8,5	9,8	0,5	0,2	8,2	9,4	4,3	4,9	2,4	10,5
18	M	-1,5	-5,9	9,9	11,4	-2,1	-2,6	11,7	7,9	4,5	12,4	7,5	8,5
19	M	-0,7	-2,5	6,8	7,1	-7,2	-14,0	10,5	2,8	1,8	8,8	6,3	2,9
20	M	-15,5	-25,2	15,5	-5,9	-13,5	-33,5	4,4	-2,5	-9,3	-22,7	6,5	1,4
21	M	-8,7	-11,5	11,3	-3,4	5,9	7,2	-0,8	9,8	7,1	4,7	-0,4	16,3
22	M	-5,0	-2,9	9,3	-2,7	-9,1	-8,8	18,0	-0,6	20,2	28,2	-9,3	23,0
21	Jun	-12,1	-16,6	13,8	-5,9	9,0	11,7	-5,6	9,7	1,4	15,0	8,5	-2,4
	Jul	-7,7	-8,7	9,9	-4,5	11,5	12,8	-6,5	15,2	-1,5	-6,7	-10,7	-8,5
	Ago	-6,7	-10,9	7,7	-1,4	3,8	4,1	3,0	10,3	9,1	7,9	3,4	22,9
	Sep	-4,7	-10,0	9,7	5,4	1,7	2,2	3,0	5,8	14,7	18,0	-7,4	18,7
	Oct	-3,6	-2,9	8,8	0,8	5,8	9,1	5,3	13,6	8,8	2,0	-1,6	22,7
	Nov	-3,9	2,1	9,3	-4,3	-0,4	8,6	7,8	-2,0	9,3	12,7	1,6	16,7
	Dic	-6,2	3,9	15,4	-7,0	3,7	11,6	1,1	0,5	17,4	29,4	0,1	22,9
22	Ene	-6,3	-6,6	11,5	-0,8	6,9	8,5	7,3	19,4	24,3	30,1	-7,6	35,2
	Feb	0,1	-1,6	-0,1	1,8	6,9	12,9	6,2	14,1	32,2	35,6	-21,7	39,3
	Mar	-4,1	6,8	8,3	-10,8	0,5	9,6	6,7	-1,4	28,1	35,8	-15,0	33,5
	Abr	-3,1	-1,9	7,0	-0,5	-2,0	6,0	28,7	16,6	11,9	26,6	-1,5	7,8
	May	-2,9	3,1	8,4	-3,5	-3,4	-1,8	18,6	10,3	22,3	26,4	-11,0	29,7
	Jun	-2,5	3,2	8,5	-2,1	-6,5	0,8	24,5	4,2	24,2	36,6	-11,1	24,9
	Jul	-4,7	-0,5	9,9	-3,7	-16,7	-13,9	22,4	-13,8	11,3	11,5	-3,1	19,3
	Ago	-13,6	-16,3	12,5	-12,0	-15,2	-13,5	26,8	-5,2	19,0	18,7	-11,8	26,5
	Sep	-4,7	-10,2	11,2	7,4	-22,4	-27,3	22,3	-17,6	27,1	35,1	-13,0	33,3
	Oct	-2,9	1,2	9,4	-0,4	-18,1	-25,0	15,2	-14,0	13,6	20,1	-9,8	10,9
	Nov	-9,0	-6,8	14,0	-6,1	-22,1	-30,2	18,2	-17,8	12,5	27,2	-4,0	6,1
	Dic	-5,8	-4,8	11,4	-1,1	-17,6	-31,1	19,7	-2,1	15,5	35,1	-2,2	9,3
23	Ene	-9,6	-11,1	17,5	-0,2	-8,8	-37,4	3,4	14,2	17,3	23,5	-1,2	27,3

a. La metodología de la ECI está disponible en <https://www.mincotur.gob.es/es-ES/IndicadoresyEstadisticas/Industria/EncuestaCoyuntura/Documents/metodologiaeci.pdf>

b. Promedio del nivel de cartera de pedidos (2) menos el nivel de existencias de productos terminados (3) más la tendencia de la producción (4).

23. PRODUCCIÓN Y DEMANDA
F) Opiniones empresariales

23.18 Industria de la construcción (CNAE 2009)

Fuente: Encuesta de Coyuntura del sector de la construcción (ECC) del Ministerio de Industria, Comercio y Turismo (a)

Saldos netos

		Total					Construcción no residencial		Construcción residencial		Obra civil		Actividades especializadas	
		Indicador del clima construcción	Nivel de producción	Nivel de cartera de pedidos	Tendencias (expectativas)		Nivel de producción	Nivel de cartera de pedidos	Nivel de producción	Nivel de cartera de pedidos	Nivel de producción	Nivel de cartera de pedidos	Nivel de producción	Nivel de cartera de pedidos
					Nivel de producción	Nivel de cartera de pedidos								
		1	2	3	4	5	6	7	8	9	10	11	12	13
17	M	-24,7	-5,4	-39,8	-8,7	-14,1	15,3	-19,3	-3,9	-41,2	-5,1	-39,8	-14,8	-42,4
18	M	-5,8	-0,7	-22,3	7,2	3,8	5,7	-4,9	7,5	-27,4	-14,6	-25,7	10,6	-8,1
19	M	-7,7	2,1	-13,2	-1,0	-0,9	11,6	-1,9	-3,0	-32,2	4,9	-3,9	4,1	4,5
20	M	-17,4	-25,5	-16,8	-15,3	-23,1	-17,5	-15,7	-33,1	-35,0	-26,3	-6,7	-9,0	-0,1
21	M	-1,8	-2,8	-0,7	-5,4	4,6	16,9	-38,0	-8,3	-6,0	-4,2	-0,2	6,9	19,7
22	M	8,9	8,8	6,7	9,9	9,7	-3,2	-25,1	2,5	1,1	15,0	10,5	11,6	18,9
21	Jun	11,0	-2,3	0,1	-2,8	29,9	41,2	-31,1	-8,4	-6,0	-1,4	0,7	-2,7	20,2
	Jul	-2,7	-5,3	1,6	-7,2	18,6	42,4	-28,2	-7,6	-4,4	0,7	3,0	-26,4	19,2
	Ago	-12,9	-1,1	-9,1	-6,6	21,4	-1,1	-29,2	-2,5	-7,2	-1,7	-8,0	3,0	-10,4
	Sep	10,7	1,2	-3,7	22,4	23,0	44,8	-28,3	-8,0	-18,2	-8,2	0,7	30,2	24,6
	Oct	7,4	-19,2	3,4	-22,1	19,7	46,2	-27,0	-3,2	0,2	-63,0	1,8	25,9	21,8
	Nov	-2,8	5,3	4,0	-30,6	5,0	4,3	-50,2	-6,4	6,0	7,5	1,0	26,1	20,7
	Dic	-4,2	8,9	4,8	-21,9	-22,8	4,7	-46,7	-4,7	6,7	26,9	2,7	-0,1	18,9
22	Ene	-3,6	20,1	7,0	14,2	14,9	-	-52,1	2,1	8,3	32,3	4,4	37,5	25,7
	Feb	4,9	-10,6	8,4	14,2	13,3	-50,6	-27,2	1,2	8,3	-22,0	4,7	-0,1	26,4
	Mar	11,0	8,3	7,9	7,4	5,5	-4,2	-58,0	-4,0	7,3	19,7	10,3	12,9	21,5
	Abr	7,2	7,9	3,0	5,5	13,0	-5,9	-71,1	-6,0	-2,0	24,9	9,8	4,2	18,4
	May	19,4	13,8	12,1	10,5	8,3	-1,2	61,6	11,7	5,6	24,5	11,1	-1,1	15,0
	Jun	5,4	12,3	10,1	8,6	6,5	-53,1	-30,5	11,9	7,1	27,6	14,6	-3,2	17,6
	Jul	4,0	19,5	4,8	10,3	9,8	51,0	-30,1	10,7	-7,7	22,9	15,5	22,5	17,4
	Ago	7,4	-4,0	-11,0	-2,5	-4,6	0,2	-66,0	3,2	-1,1	-11,9	-17,9	-3,3	-2,6
	Sep	9,2	-7,3	7,5	11,1	10,2	-19,2	-5,7	-6,2	-7,0	-10,0	18,0	-0,7	19,4
	Oct	16,7	18,3	8,9	13,2	13,8	50,2	-35,2	5,2	-2,1	24,6	18,9	24,1	22,6
	Nov	11,4	12,7	11,5	13,4	13,2	-2,0	26,5	-0,2	-2,0	22,5	18,4	23,2	21,7
	Dic	13,4	14,3	9,9	13,1	12,6	-3,1	-13,1	1,1	-1,9	25,5	18,3	22,7	23,1
23	Ene	-10,6	-4,7	-7,1	0,4	0,3	-2,9	-8,5	-5,1	-0,9	-7,6	-15,5	1,9	-1,3

a. La metodología de la ECC está disponible en <https://www.mincotur.gob.es/es-ES/IndicadoresyEstadisticas/Industria/EncuestaCoyuntura/Documents/metodologiaeci.pdf>

23. PRODUCCIÓN Y DEMANDA
F) Opiniones empresariales

23.19 Utilización de la capacidad productiva (datos originales) (CNAE 2009)

Encuesta de Coyuntura Industrial (ECI) del Ministerio de Industria, Comercio y Turismo (a)

Porcentajes y saldos

		Capacidad productiva instalada (saldos)				Grado de utilización de la capacidad productiva instalada (%)				Tendencias (expectativas)		Competitividad de los productos industriales			Pro memoria
		Total industria	Bienes de equipo	Bienes intermedios	Bienes de consumo	Total industria	Bienes de equipo	Bienes intermedios	Bienes de consumo	Cartera de pedidos	Cartera de pedidos extranjera	Nacionales	De la UE	Extra UE	Número de meses de trabajo asegurado
		1	2	3	4	5	6	7	8	9	10	11	12	13	14
18	M	8,0	8,9	6,5	9,9	79,5	86,5	78,3	74,8	10,8	11,6	10,3	11,8	12,4	0,7
19	M	7,3	4,4	10,4	4,5	80,3	87,3	78,1	77,0	-2,3	-9,2	7,0	6,1	8,4	4,2
20	M	16,2	14,2	21,4	10,3	74,3	81,4	70,7	75,8	-15,3	-25,6	4,3	0,1	1,3	5,0
21	M	6,1	3,7	4,3	9,9	77,8	82,0	77,8	76,9	9,4	-4,3	8,7	4,5	5,2	5,3
22	M	2,5	-8,4	8,0	2,6	78,7	84,4	77,1	78,4	2,4	-7,7	3,5	1,1	-1,6	5,7
18	III	4,8	6,4	1,2	8,0	79,5	86,3	79,5	72,9	-1,3	2,7	9,3	9,1	9,5	0,8
	IV	6,5	15,1	3,2	4,5	78,5	84,9	77,3	74,5	10,5	9,6	7,5	10,0	11,0	0,7
19	I	5,3	1,9	11,6	-4,0	80,6	87,1	78,5	77,4	-3,9	-8,6	8,0	10,1	9,9	0,7
	II	6,6	-0,2	8,0	10,1	80,5	87,8	78,4	76,2	1,4	-5,1	7,5	6,0	10,2	5,5
	III	3,7	-2,9	8,4	2,0	80,9	87,3	79,2	78,2	3,8	-6,5	5,7	3,9	9,7	5,3
	IV	13,6	18,6	13,6	9,9	79,0	87,1	76,2	76,2	-10,4	-16,4	6,8	4,6	3,7	5,5
20	I	8,3	5,5	11,2	6,0	80,0	85,7	77,8	79,2	-2,2	-13,6	8,4	4,1	4,7	4,9
	II	23,2	13,3	35,3	14,2	70,0	81,8	63,3	71,3	-25,9	-33,9	-3,7	-2,2	-1,8	5,2
	III	19,5	25,4	23,5	9,6	71,9	78,1	67,9	76,4	-24,6	-26,6	6,3	-	1,3	4,7
	IV	13,7	12,7	15,7	11,3	75,6	79,9	73,9	76,2	-8,6	-28,5	6,4	-1,3	0,9	5,3
21	I	8,4	-0,8	6,0	17,8	77,0	82,4	75,8	75,7	0,9	-12,3	7,1	2,4	2,2	5,7
	II	10,9	13,1	8,2	12,7	77,4	81,4	76,8	76,8	11,7	-0,5	7,2	4,4	8,9	5,7
	III	-1,0	-14,3	2,4	3,6	77,5	82,3	78,1	77,2	14,4	-3,8	9,8	6,9	6,4	5,5
	IV	6,0	16,8	0,6	5,6	79,2	81,8	80,3	77,8	10,9	-0,7	10,6	4,1	3,3	4,5
22	I	-2,2	-19,1	1,8	4,2	78,8	80,8	78,7	79,2	9,9	4,7	9,3	5,8	2,0	5,8
	II	1,2	-6,6	3,2	3,9	80,0	86,1	78,3	79,3	9,6	-5,5	7,1	5,8	2,6	5,6
	III	3,1	2,2	6,4	-0,6	78,9	85,0	77,3	77,7	-2,4	-9,8	-2,5	-3,9	-3,5	5,5
	IV	7,8	-10,2	20,8	3,2	77,2	85,9	74,1	77,4	-7,3	-19,9	0,2	-3,3	-7,6	5,9
23	I	1,8	-13,2	8,1	4,1	77,1	84,4	73,3	78,0	-6,2	-18,1	4,8	4,3	4,2	5,4

a. La metodología de la ECI está disponible en <https://www.mincotur.gob.es/es-ES/IndicadoresyEstadisticas/Industria/EncuestaCoyuntura/Documents/metodologiaeci.pdf>

23. PRODUCCIÓN Y DEMANDA
F) Encuestas y Opiniones empresariales

23.20 ENCUESTA DE INVERSIONES EN LA INDUSTRIA (EXCEPTO CONSTRUCCIÓN). ESPAÑA

■ Serie representada gráficamente.

Tasas de variación interanual a precios corrientes

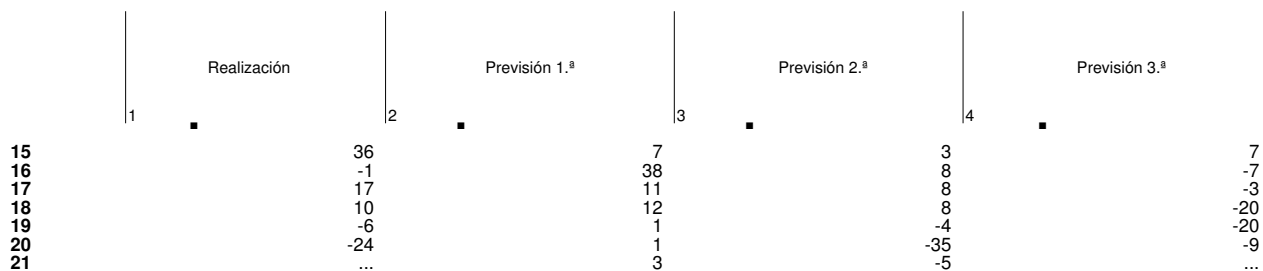

INVERSIÓN INDUSTRIAL
Tasas de variación anuales

CAPÍTULO 24 EMPLEO Y SALARIOS

24. EMPLEO Y SALARIOS
A) Encuesta de Población Activa

24.1 Población de 16 y más años: Resumen

Fuente: Instituto Nacional de Estadística

Miles de personas

		Población de 16 y más años										Pro memoria: Tasas			
		Población Activa							Inactivos			Activa	Paro	Empleo	
Total		Ocupados					Parados	Total	Hombres	Mujeres					
		Total	No asalariados	Asalariados											
				Total	Sector privado	Sector público									
1=2+9	2=3+8	3=4+5	4	5=6+7	6	7	8	9=10+11	10	11	12=2/1	13=8/2	14=3/1		
16	M	38 532	22 823	18 342	3 113	15 228	12 227	3 001	4 481	15 709	6 540	9 169	59,23	19,64	47,60
17	M	38 654	22 742	18 825	3 110	15 715	12 686	3 029	3 917	15 912	6 631	9 281	58,84	17,23	48,70
18	M	38 887	22 807	19 328	3 094	16 234	13 084	3 151	3 479	16 080	6 702	9 378	58,65	15,26	49,70
19	M	39 269	23 027	19 779	3 109	16 671	13 448	3 223	3 248	16 242	6 821	9 421	58,64	14,11	50,37
20	M	39 579	22 733	19 202	3 093	16 109	12 812	3 298	3 531	16 846	7 133	9 712	57,44	15,53	48,52
21	M	39 654	23 203	19 774	3 148	16 626	13 176	3 449	3 430	16 451	7 020	9 431	58,52	14,79	49,86
21 I-IV	M	39 654	23 203	19 774	3 148	16 626	13 176	3 449	3 430	16 451	7 020	9 431	58,52	14,79	49,86
22 I-IV	M	39 925	23 415	20 391	3 139	17 252	13 763	3 489	3 025	16 510	7 029	9 481	58,65	12,92	51,07
20 IV		39 636	23 064	19 344	3 103	16 242	12 862	3 379	3 720	16 571	7 071	9 500	58,19	16,13	48,81
21 I		39 627	22 861	19 207	3 103	16 104	12 707	3 397	3 654	16 767	7 178	9 589	57,69	15,98	48,47
II		39 633	23 216	19 672	3 164	16 507	13 068	3 440	3 544	16 418	7 012	9 406	58,58	15,26	49,63
III		39 649	23 448	20 031	3 114	16 917	13 433	3 484	3 417	16 202	6 877	9 324	59,14	14,57	50,52
IV		39 707	23 289	20 185	3 211	16 974	13 499	3 476	3 104	16 418	7 014	9 405	58,65	13,33	50,83
22 I		39 762	23 259	20 085	3 156	16 929	13 460	3 468	3 175	16 502	7 043	9 459	58,50	13,65	50,51
II		39 833	23 387	20 468	3 164	17 304	13 850	3 454	2 919	16 446	7 018	9 428	58,71	12,48	51,38
III		39 969	23 526	20 546	3 143	17 403	13 897	3 506	2 980	16 443	6 948	9 495	58,86	12,67	51,40
IV		40 137	23 488	20 464	3 092	17 372	13 845	3 526	3 024	16 649	7 105	9 544	58,52	12,87	50,99

Nota general a los cuadros de la EPA: Como consecuencia del cambio en la base poblacional (Censo 2011), se han revisado todas las series que figuran en este cuadro, a partir del año 2002. Adicionalmente, desde el primer trimestre de 2005, se han incorporado las nuevas variables obligatorias a que se refiere el Reglamento (CE) 2257/2003 (sobre adaptación de lista de características de la EPA), se ha implantado un procedimiento centralizado para las entrevistas telefónicas y se ha modificado el cuestionario. Por tanto, en el primer trimestre de 2005, se produce una ruptura en las series de algunas variables. Para más información, véase www.ine.es.

24. EMPLEO Y SALARIOS
A) Encuesta de Población Activa

24.2 Población de 16 y más años por grupos de edad y sexo

Fuente: Instituto Nacional de Estadística

Miles de personas

		Ambos sexos					Hombres					Mujeres				
		Total	De 16 a 19 años	De 20 a 24 años	De 25 a 54 años	De 55 y más años	Total	De 16 a 19 años	De 20 a 24 años	De 25 a 54 años	De 55 y más años	Total	De 16 a 19 años	De 20 a 24 años	De 25 a 54 años	De 55 y más años
		1=2 a 5	2=7+12	3=8+13	4=9+14	5=10+15	6=7 a 10	7	8	9	10	11=12 a 15	12	13	14	15
16	M	38 532	1 745	2 251	20 382	14 154	18 754	898	1 144	10 233	6 479	19 778	848	1 107	10 149	7 674
17	M	38 654	1 779	2 238	20 208	14 428	18 803	917	1 137	10 136	6 613	19 851	863	1 101	10 072	7 815
18	M	38 887	1 822	2 256	20 131	14 678	18 909	939	1 148	10 088	6 735	19 978	883	1 108	10 043	7 943
19	M	39 269	1 876	2 302	20 084	15 008	19 094	968	1 174	10 058	6 895	20 175	907	1 128	10 026	8 113
20	M	39 579	1 920	2 359	19 985	15 315	19 242	992	1 205	10 001	7 044	20 337	928	1 154	9 983	8 272
21	M	39 654	1 944	2 385	19 744	15 581	19 271	1 000	1 223	9 874	7 174	20 383	944	1 162	9 870	8 408
21 I-IV	M	39 654	1 944	2 385	19 744	15 581	19 271	1 000	1 223	9 874	7 174	20 383	944	1 162	9 870	8 408
22 I-IV	M	39 925	1 995	2 439	19 601	15 889	19 386	1 027	1 253	9 787	7 319	20 539	968	1 186	9 815	8 570
20 IV		39 636	1 931	2 372	19 916	15 417	19 269	997	1 213	9 965	7 094	20 366	934	1 159	9 951	8 323
21 I		39 627	1 922	2 378	19 851	15 477	19 263	992	1 217	9 931	7 123	20 364	930	1 161	9 920	8 353
II		39 633	1 946	2 381	19 768	15 538	19 260	1 000	1 220	9 888	7 153	20 373	946	1 161	9 880	8 385
III		39 649	1 953	2 385	19 698	15 613	19 267	1 005	1 224	9 850	7 189	20 382	949	1 161	9 848	8 424
IV		39 707	1 954	2 396	19 659	15 698	19 293	1 004	1 231	9 828	7 230	20 414	950	1 166	9 831	8 468
22 I		39 762	1 964	2 411	19 612	15 775	19 312	1 007	1 238	9 801	7 266	20 450	958	1 173	9 811	8 509
II		39 833	1 977	2 428	19 584	15 844	19 350	1 024	1 248	9 781	7 298	20 483	953	1 180	9 804	8 546
III		39 969	2 008	2 447	19 592	15 923	19 400	1 030	1 258	9 778	7 334	20 569	977	1 189	9 814	8 589
IV		40 137	2 033	2 471	19 618	16 015	19 484	1 048	1 270	9 788	7 378	20 653	985	1 201	9 830	8 637

Nota general a los cuadros de la EPA: Como consecuencia del cambio en la base poblacional (Censo 2011), se han revisado todas las series que figuran en este cuadro, a partir del año 2002. Adicionalmente, desde el primer trimestre de 2005, se han incorporado las nuevas variables obligatorias a que se refiere el Reglamento (CE) 2257/2003 (sobre adaptación de lista de características de la EPA), se ha implantado un procedimiento centralizado para las entrevistas telefónicas y se ha modificado el cuestionario. Por tanto, en el primer trimestre de 2005, se produce una ruptura en las series de algunas variables. Para más información, véase www.ine.es.

24. EMPLEO Y SALARIOS
A) Encuesta de Población Activa

24.3 Población activa y ocupada por grupos de edad y sexo

Fuente: Instituto Nacional de Estadística

Miles de personas

		Población activa								Población ocupada									
		Total	Hombres			Mujeres				Total	Hombres				Mujeres				
			De 16 a 24 años	De 25 a 54 años	De 55 y más años	Total	De 16 a 24 años	De 25 a 54 años	De 55 y más años		Total	De 16 a 24 años	De 25 a 54 años	De 55 y más años					
1=2+6	2=3 a 5	3	4	5	6=7 a 9	7	8	9	10=11+15	11=12 a 14	12	13	14	15=16 a 18	16	17	18		
16	A	22 823	12 214	795	9 462	1 956	10 609	681	8 354	1 574	18 342	10 001	445	7 916	1 639	8 341	375	6 655	1 311
17	A	22 742	12 172	808	9 324	2 040	10 570	692	8 260	1 618	18 825	10 266	488	8 029	1 749	8 559	433	6 757	1 369
18	A	22 807	12 207	819	9 273	2 115	10 600	687	8 215	1 698	19 328	10 532	531	8 146	1 855	8 796	459	6 886	1 451
19	A	23 027	12 273	842	9 222	2 209	10 754	698	8 247	1 809	19 779	10 746	581	8 204	1 961	9 034	457	7 011	1 566
20	A	22 733	12 109	792	9 014	2 303	10 624	640	8 069	1 916	19 202	10 430	498	7 882	2 049	8 773	386	6 727	1 660
21	A	23 203	12 251	823	9 013	2 414	10 953	703	8 190	2 060	19 774	10 652	542	7 968	2 142	9 122	453	6 914	1 755
21 I-IV	A	23 203	12 251	823	9 013	2 414	10 953	703	8 190	2 060	19 774	10 652	542	7 968	2 142	9 122	453	6 914	1 755
22 I-IV	A	23 415	12 358	881	8 966	2 510	11 057	742	8 170	2 146	20 391	10 965	626	8 079	2 260	9 425	513	7 046	1 866
20 IV		23 064	12 198	780	9 075	2 344	10 866	647	8 231	1 988	19 344	10 470	476	7 916	2 078	8 875	378	6 785	1 713
21 I		22 861	12 085	765	8 973	2 347	10 775	629	8 142	2 005	19 207	10 385	473	7 838	2 074	8 822	370	6 727	1 725
II		23 216	12 248	835	9 032	2 381	10 968	722	8 202	2 045	19 672	10 609	525	7 971	2 112	9 063	434	6 880	1 750
III		23 448	12 390	902	9 039	2 449	11 058	781	8 199	2 078	20 031	10 783	622	8 005	2 156	9 249	537	6 971	1 741
IV		23 289	12 279	792	9 007	2 481	11 010	683	8 216	2 111	20 185	10 831	549	8 057	2 225	9 354	472	7 080	1 802
22 I		23 259	12 269	823	8 974	2 472	10 991	698	8 173	2 120	20 085	10 791	574	8 015	2 203	9 293	488	6 979	1 826
II		23 387	12 332	883	8 952	2 497	11 056	760	8 151	2 145	20 468	10 977	638	8 102	2 236	9 491	536	7 093	1 863
III		23 526	12 452	952	8 966	2 534	11 074	790	8 136	2 148	20 546	11 115	676	8 132	2 308	9 431	526	7 021	1 884
IV		23 488	12 379	868	8 972	2 539	11 109	719	8 221	2 170	20 464	10 978	618	8 065	2 294	9 486	504	7 092	1 891

Nota general a los cuadros de la EPA: Como consecuencia del cambio en la base poblacional (Censo 2011), se han revisado todas las series que figuran en este cuadro, a partir del año 2002. Adicionalmente, desde el primer trimestre de 2005, se han incorporado las nuevas variables obligatorias a que se refiere el Reglamento (CE) 2257/2003 (sobre adaptación de lista de características de la EPA), se ha implantado un procedimiento centralizado para las entrevistas telefónicas y se ha modificado el cuestionario. Por tanto, en el primer trimestre de 2005, se produce una ruptura en las series de algunas variables. Para más información, véase www.ine.es.

24. EMPLEO Y SALARIOS
A) Encuesta de Población Activa

24.4 Ocupados por ramas de actividad, según secciones de la CNAE 2009

Fuente: Instituto Nacional de Estadística

Miles de personas

		Industria										Construcción	Servicios						
		Total	Extractivas	Manufactureras					Energía eléctrica, gas, vapor, aire acond., agua, saneamiento, residuos y descont.	Total	Comercio de reparación de vehículos y motocicletas y hostelería		Transporte, almacenamiento y comunicaciones	Actividades financieras y de seguros	Act. inmobiliarias, profesionales, científicas y servicios auxiliares	AA, PP. y Defensa, Seguridad Social, y actividades sanitarias y servicios sociales	Activ. artísticas, de los hogares, extraterrestres y otros servicios		
				Total	Alimentos, bebidas y tabaco	Textil, confec., cuero, calzado y papelería y artes gráficas	Refino, química, metalurgia, min. no metálicos y prod. de caucho y plástico	Maquinaria, óptica, informática, electrónica, vehículos y diversas										G a U	G+I
1	2	3	4	5	6	7	8	9	10	11	12	13	14	15	16	17	18		
16	M	18 342	775	2 522	30	2 284	482	338	466	998	208	1 074	13 971	4 573	1 478	458	1 979	4 045	1 439
17	M	18 825	820	2 647	33	2 393	506	363	499	1 026	221	1 128	14 230	4 631	1 521	446	2 042	4 116	1 474
18	M	19 328	813	2 708	34	2 444	505	352	521	1 066	231	1 222	14 585	4 715	1 566	435	2 115	4 282	1 474
19	M	19 779	797	2 763	33	2 495	522	373	530	1 070	236	1 278	14 941	4 789	1 634	429	2 207	4 401	1 481
20	M	19 202	765	2 698	33	2 431	522	341	514	1 054	234	1 244	14 495	4 421	1 605	445	2 189	4 448	1 386
21	M	19 774	803	2 700	32	2 423	507	330	509	1 076	245	1 292	14 979	4 424	1 693	487	2 292	4 678	1 404
21 I-IV	M	19 774	803	2 700	32	2 423	507	330	509	1 076	245	1 292	14 979	4 424	1 693	487	2 292	4 678	1 404
22 I-IV	M	20 391	775	2 771	29	2 505	534	351	551	1 069	237	1 321	15 523	4 626	1 839	473	2 322	4 802	1 460
20 IV		19 344	782	2 694	33	2 427	516	325	520	1 065	234	1 280	14 588	4 301	1 612	476	2 226	4 574	1 399
21 I		19 207	798	2 642	33	2 362	506	313	489	1 054	248	1 262	14 505	4 180	1 636	484	2 250	4 611	1 344
II		19 672	811	2 665	32	2 393	498	331	486	1 079	240	1 325	14 871	4 367	1 651	484	2 221	4 701	1 447
III		20 031	762	2 728	33	2 447	508	331	519	1 090	248	1 294	15 248	4 644	1 699	484	2 331	4 649	1 441
IV		20 185	840	2 765	30	2 489	517	347	543	1 083	245	1 286	15 294	4 506	1 788	498	2 367	4 752	1 383
22 I		20 085	828	2 697	28	2 424	507	344	528	1 045	246	1 316	15 244	4 433	1 813	458	2 348	4 753	1 439
II		20 468	789	2 777	29	2 504	535	360	557	1 053	244	1 338	15 564	4 676	1 826	471	2 291	4 814	1 486
III		20 546	729	2 810	30	2 548	537	352	562	1 098	232	1 329	15 678	4 748	1 853	477	2 334	4 785	1 481
IV		20 464	753	2 802	30	2 545	558	347	560	1 080	228	1 301	15 608	4 647	1 866	486	2 317	4 858	1 434

Nota general a los cuadros de la EPA: Como consecuencia del cambio en la base poblacional (Censo 2011), se han revisado todas las series que figuran en este cuadro, a partir del año 2002. Adicionalmente, desde el primer trimestre de 2005, se han incorporado las nuevas variables obligatorias a que se refiere el Reglamento (CE) 2257/2003 (sobre adaptación de lista de características de la EPA), se ha implantado un procedimiento centralizado para las entrevistas telefónicas y se ha modificado el cuestionario. Por tanto, en el primer trimestre de 2005, se produce una ruptura en las series de algunas variables. Para más información, véase www.ine.es.

24. EMPLEO Y SALARIOS
A) Encuesta de Población Activa

24.5 Ocupados por situación profesional

Fuente: Instituto Nacional de Estadística

Miles de personas

		No asalariados							Asalariados								
		Total	Empleador	Empresario sin asalariados	Miembro de una cooperativa	Ayuda familiar	Otros	Total	Sector privado	Sector público							
										Total	Administraciones públicas					Empresas públicas	
											Total	Central	Seguridad social	CCAA	Local y otras		
1=2+8	2=3 a 7	3	4	5	6	7	8=9+10	9	10=11+16	11=12 a 15	12	13	14	15	16		
16	M	18 342	3 113	909	2 084	26	88	6	15 228	12 227	3 001	2 841	501	33	1 704	604	160
17	M	18 825	3 110	961	2 033	24	86	7	15 715	12 686	3 029	2 872	496	31	1 722	623	157
18	M	19 328	3 094	960	2 028	26	73	7	16 234	13 084	3 151	3 010	532	25	1 789	664	140
19	M	19 779	3 109	955	2 046	26	75	8	16 671	13 448	3 223	3 072	536	24	1 838	673	151
20	M	19 202	3 093	888	2 105	22	70	9	16 109	12 812	3 298	3 132	552	25	1 887	668	166
21	M	19 774	3 148	944	2 082	26	80	15	16 626	13 176	3 449	3 284	518	31	2 042	693	165
21 I-IV	M	19 774	3 148	944	2 082	26	80	15	16 626	13 176	3 449	3 284	518	31	2 042	693	165
22 I-IV	M	20 391	3 139	986	2 036	27	76	13	17 252	13 763	3 489	3 331	529	29	2 068	705	158
20 IV		19 344	3 103	862	2 128	20	82	11	16 242	12 862	3 379	3 207	555	25	1 946	681	173
21 I		19 207	3 103	912	2 063	23	82	23	16 104	12 707	3 397	3 227	524	28	1 989	686	171
II		19 672	3 164	933	2 108	29	83	13	16 507	13 068	3 440	3 291	528	34	2 037	692	149
III		20 031	3 114	947	2 048	27	80	12	16 917	13 433	3 484	3 308	505	31	2 062	710	176
IV		20 185	3 211	985	2 110	27	76	13	16 974	13 499	3 476	3 312	513	32	2 081	686	163
22 I		20 085	3 156	970	2 084	27	61	14	16 929	13 460	3 468	3 312	527	29	2 076	680	157
II		20 468	3 164	1 005	2 042	28	78	12	17 304	13 850	3 454	3 293	539	26	2 036	692	161
III		20 546	3 143	981	2 028	24	88	21	17 403	13 897	3 506	3 351	524	37	2 067	723	155
IV		20 464	3 092	988	1 991	30	78	6	17 372	13 845	3 526	3 368	525	26	2 092	725	159

Nota general a los cuadros de la EPA: Como consecuencia del cambio en la base poblacional (Censo 2011), se han revisado todas las series que figuran en este cuadro, a partir del año 2002. Adicionalmente, desde el primer trimestre de 2005, se han incorporado las nuevas variables obligatorias a que se refiere el Reglamento (CE) 2257/2003 (sobre adaptación de lista de características de la EPA), se ha implantado un procedimiento centralizado para las entrevistas telefónicas y se ha modificado el cuestionario. Por tanto, en el primer trimestre de 2005, se produce una ruptura en las series de algunas variables. Para más información, véase www.ine.es.

24. EMPLEO Y SALARIOS
A) Encuesta de Población Activa

24.6 Asalariados por ramas de actividad, según secciones de la CNAE 2009

Fuente: Instituto Nacional de Estadística

Miles de personas

		Total	Agricultura, ganadería, silvicultura y pesca	Industria							Energía eléctrica, gas, vapor, aire acond., agua, saneamiento, residuos y descont.	Construcción	Servicios													
				Total	Extractivas	Manufactureras							Total	Comercio, reparación de vehículos de motor y motocicletas y hostelería	Transporte, almacenamiento, información y comunicaciones	Actividades financieras y de seguros	Act.inmobiliarias, profesionales, técnicas, administrativas y servicios auxiliares	AAPP y Defensa, Seg.Social, educación y act. sanitarias y serv. sociales	Activ.artísticas, de los hogares, extraterrestres y otros servicios							
						Total	Alimentos, bebidas y tabaco	Textil, confec., cuero, calzado, madera y artes gráficas	Refino, química, metalurgia, min.no metálicos y prod.de caucho y plástico	Maquinaria, óptica, informática, electrónica, vehículos y diversas										G a U	G+I	H+J	K	L a N	O a Q	R a U
1	2	3	4	5	6	7	8	9	10	11	12	13	14	15	16	17	18									
16	M	15 228	480	2 267	28	2 040	435	280	445	880	199	752	11 729	3 487	1 229	420	1 514	3 875	1 204							
17	M	15 715	513	2 384	31	2 140	454	303	479	905	213	807	12 011	3 574	1 271	410	1 564	3 952	1 241							
18	M	16 234	512	2 463	32	2 209	458	298	501	953	222	888	12 371	3 666	1 329	394	1 619	4 111	1 252							
19	M	16 671	494	2 526	31	2 269	478	313	514	965	226	946	12 704	3 757	1 403	392	1 695	4 207	1 251							
20	M	16 109	485	2 458	31	2 204	480	283	498	944	223	919	12 247	3 431	1 372	405	1 667	4 236	1 136							
21	M	16 626	514	2 457	30	2 191	468	273	488	962	236	950	12 704	3 439	1 449	441	1 751	4 476	1 148							
21 I-IV	M	16 626	514	2 457	30	2 191	468	273	488	962	236	950	12 704	3 439	1 449	441	1 751	4 476	1 148							
22 I-IV	M	17 252	487	2 530	27	2 275	493	303	529	951	227	969	13 266	3 664	1 590	431	1 788	4 600	1 193							
20 IV		16 242	503	2 460	31	2 204	471	274	505	954	225	944	12 335	3 323	1 379	431	1 680	4 370	1 152							
21 I		16 104	516	2 414	30	2 145	465	262	472	947	239	914	12 260	3 231	1 403	436	1 691	4 405	1 094							
II		16 507	526	2 426	30	2 163	461	276	465	961	233	968	12 588	3 383	1 396	436	1 697	4 491	1 186							
III		16 917	476	2 487	31	2 218	471	273	498	976	238	970	12 983	3 632	1 460	441	1 801	4 457	1 193							
IV		16 974	538	2 503	29	2 240	476	284	518	963	234	948	12 985	3 509	1 537	451	1 815	4 552	1 122							
22 I		16 929	538	2 457	25	2 201	469	292	507	932	231	966	12 967	3 477	1 560	416	1 790	4 551	1 173							
II		17 304	503	2 532	27	2 270	496	306	535	934	235	980	13 288	3 712	1 572	432	1 765	4 601	1 207							
III		17 403	441	2 563	28	2 311	495	304	538	974	224	985	13 415	3 774	1 608	435	1 803	4 586	1 210							
IV		17 372	464	2 567	28	2 320	511	310	537	962	219	947	13 393	3 691	1 622	442	1 796	4 661	1 182							

Nota general a los cuadros de la EPA: Como consecuencia del cambio en la base poblacional (Censo 2011), se han revisado todas las series que figuran en este cuadro, a partir del año 2002. Adicionalmente, desde el primer trimestre de 2005, se han incorporado las nuevas variables obligatorias a que se refiere el Reglamento (CE) 2257/2003 (sobre adaptación de lista de características de la EPA), se ha implantado un procedimiento centralizado para las entrevistas telefónicas y se ha modificado el cuestionario. Por tanto, en el primer trimestre de 2005, se produce una ruptura en las series de algunas variables. Para más información, véase www.ine.es.

24. EMPLEO Y SALARIOS
A) Encuesta de Población Activa

24.7 Asalariados según duración de la jornada, tipo de contrato y sexo

Fuente: Instituto Nacional de Estadística

Miles de personas

		Total	Hombres	Mujeres	Duración de la jornada		Con contrato indefinido					Con contrato temporal				
					A tiempo completo	A tiempo parcial	Total	Hombres	Mujeres	A tiempo completo	A tiempo parcial	Total	Hombres	Mujeres	A tiempo completo	A tiempo parcial
					1=2+3=	2=7+12	3=8+13	4=9+14	5=10+15	6=7+8	7	8	9	10	11=12+13	12
16	M	15 228	7 951	7 277	12 715	2 513	11 260	5 905	5 356	9 874	1 387	3 968	2 047	1 921	2 842	1 126
17	M	15 715	8 202	7 513	13 163	2 553	11 524	6 080	5 444	10 106	1 419	4 191	2 122	2 069	3 057	1 134
18	M	16 234	8 482	7 752	13 671	2 563	11 882	6 279	5 604	10 483	1 399	4 352	2 203	2 149	3 188	1 164
19	M	16 671	8 699	7 972	14 045	2 626	12 294	6 491	5 803	10 821	1 473	4 377	2 208	2 169	3 224	1 153
20	M	16 109	8 404	7 706	13 713	2 397	12 232	6 503	5 729	10 798	1 434	3 877	1 900	1 977	2 914	963
21	M	16 626	8 586	8 040	14 180	2 445	12 456	6 624	5 832	11 070	1 386	4 170	1 961	2 208	3 111	1 059
21 I-IV	M	16 626	8 586	8 040	14 180	2 445	12 456	6 624	5 832	11 070	1 386	4 170	1 961	2 208	3 111	1 059
22 I-IV	M	17 252	8 938	8 314	14 770	2 482	13 606	7 258	6 348	12 038	1 568	3 646	1 680	1 965	2 732	913
20 IV		16 242	8 420	7 822	13 763	2 479	12 241	6 501	5 740	10 777	1 464	4 001	1 919	2 082	2 986	1 015
21 I		16 104	8 325	7 779	13 702	2 403	12 272	6 501	5 772	10 829	1 443	3 832	1 825	2 007	2 873	960
II		16 507	8 537	7 970	13 990	2 518	12 370	6 605	5 766	10 958	1 412	4 137	1 932	2 205	3 032	1 105
III		16 917	8 752	8 165	14 514	2 403	12 515	6 681	5 834	11 193	1 322	4 401	2 071	2 331	3 321	1 081
IV		16 974	8 728	8 246	14 516	2 458	12 666	6 710	5 956	11 299	1 367	4 309	2 018	2 291	3 218	1 091
22 I		16 929	8 755	8 174	14 402	2 527	12 830	6 847	5 983	11 384	1 446	4 099	1 908	2 191	3 018	1 081
II		17 304	8 925	8 379	14 754	2 550	13 447	7 149	6 298	11 861	1 585	3 857	1 776	2 081	2 893	965
III		17 403	9 088	8 316	15 059	2 345	13 891	7 441	6 450	12 348	1 543	3 512	1 647	1 866	2 710	802
IV		17 372	8 985	8 387	14 867	2 505	14 257	7 594	6 663	12 558	1 698	3 115	1 390	1 724	2 308	807

Nota general a los cuadros de la EPA: Como consecuencia del cambio en la base poblacional (Censo 2011), se han revisado todas las series que figuran en este cuadro, a partir del año 2002. Adicionalmente, desde el primer trimestre de 2005, se han incorporado las nuevas variables obligatorias a que se refiere el Reglamento (CE) 2257/2003 (sobre adaptación de lista de características de la EPA), se ha implantado un procedimiento centralizado para las entrevistas telefónicas y se ha modificado el cuestionario. Por tanto, en el primer trimestre de 2005, se produce una ruptura en las series de algunas variables. Para más información, véase www.ine.es.

24. EMPLEO Y SALARIOS
A) Encuesta de Población Activa

24.8 Parados por ramas de actividad (CNAE 2009) y sexo

Fuente: Instituto Nacional de Estadística

Miles de personas

		Total	Buscan primer empleo		Han trabajado antes												
			Del cual		Del cual		Agricultura		Industria		Construcción		Servicios		Han dejado su empleo hace más de un año		
			Total	Mujeres	Total	Mujeres	Total	Mujeres	Total	Mujeres	Total	Mujeres	Total	Mujeres			
			1=2+4	2	3	4=6+8+10+	5=7+9+11+	6	7	8	9	10	11	12	13	14	15
						12+14	13+15										
16	M	4 481	451	256	4 030	2 012	242	78	178	53	183	6	1 329	753	2 098	1 121	
17	M	3 917	411	215	3 506	1 797	214	76	171	55	150	6	1 264	716	1 706	943	
18	M	3 479	353	188	3 126	1 617	190	67	170	62	135	6	1 181	674	1 450	808	
19	M	3 248	333	178	2 915	1 542	186	68	164	53	137	5	1 177	689	1 250	727	
20	M	3 531	304	164	3 227	1 687	181	62	200	66	153	6	1 473	842	1 219	712	
21	M	3 430	345	182	3 085	1 649	177	61	155	49	132	5	1 122	657	1 498	877	
21 I-IV	M	3 430	345	182	3 085	1 649	177	61	155	49	132	5	1 122	657	1 498	877	
22 I-IV	M	3 025	329	176	2 695	1 456	151	55	147	50	112	7	1 066	628	1 219	716	
20 IV		3 720	320	176	3 400	1 816	185	60	193	68	153	7	1 448	835	1 421	846	
21 I		3 654	327	172	3 327	1 782	188	64	195	67	155	6	1 351	786	1 440	858	
II		3 544	383	197	3 160	1 708	166	52	151	54	119	6	1 045	614	1 680	981	
III		3 417	355	186	3 062	1 624	194	68	133	39	140	3	1 087	650	1 509	865	
IV		3 104	316	172	2 788	1 484	161	61	141	36	114	4	1 008	576	1 365	806	
22 I		3 175	320	166	2 855	1 531	155	56	156	52	116	8	1 104	643	1 324	773	
II		2 919	312	167	2 608	1 397	145	55	138	47	116	7	983	561	1 225	728	
III		2 980	363	200	2 618	1 443	159	59	145	53	101	7	1 069	655	1 144	669	
IV		3 024	323	171	2 701	1 452	146	50	148	49	115	4	1 109	656	1 184	694	

Nota general a los cuadros de la EPA: Como consecuencia del cambio en la base poblacional (Censo 2011), se han revisado todas las series que figuran en este cuadro, a partir del año 2002. Adicionalmente, desde el primer trimestre de 2005, se han incorporado a las nuevas variables obligatorias a que se refiere el Reglamento(CE) 2257/2003 (sobre adaptación de lista de características de la EPA), se ha implantado un procedimiento centralizado para las entrevistas telefónicas y se ha modificado el cuestionario. Por tanto, en el primer trimestre de 2005, se produce una ruptura en las series de algunas variables. Para más información, véase www.ine.es.

24. EMPLEO Y SALARIOS
A) Encuesta de Población Activa

24.9 Parados por estudios terminados y sexo, situación familiar y duración del paro

Fuente: Instituto Nacional de Estadística

Miles de personas

		Por estudios terminados (a)								Por situación familiar			Tiempo de búsqueda				
		Analfabetos y sin estudios		Primarios		Medios y formación profesional		Superiores		Persona de referencia	Cónyuge de persona de referencia	Otros miembros	Hasta cinco meses	De seis a once meses	De 1 año en adelante y no consta	Ya han encontrado trabajo	
		Del cual		Del cual		Del cual		Del cual									
		Total	Mujeres	Total	Mujeres	Total	Mujeres	Total	Mujeres	10	11	12	13	14	15	16	
1	2	3	4	5	6	7	8	9									
16	M	4 481	150	67	494	197	2 817	1 396	1 020	608	1 792	1 146	1 544	1 124	510	2 566	282
17	M	3 917	128	55	406	172	2 498	1 249	885	535	1 545	993	1 379	1 102	453	2 060	303
18	M	3 479	122	50	338	148	2 207	1 125	811	481	1 362	882	1 235	1 060	411	1 706	303
19	M	3 248	95	42	297	132	2 039	1 062	816	484	1 271	823	1 153	1 055	421	1 440	333
20	M	3 531	88	46	284	132	2 163	1 091	995	583	1 367	856	1 308	1 290	585	1 344	312
21	M	3 430	85	41	257	111	2 160	1 126	928	552	1 413	790	1 226	1 106	517	1 635	172
21 I-IV	M	3 430	85	41	257	111	2 160	1 126	928	552	1 413	790	1 226	1 106	517	1 635	172
22 I-IV	M	3 025	80	37	247	109	1 918	1 007	779	480	1 321	691	1 013	1 087	386	1 360	191
20 IV		3 720	83	46	297	138	2 278	1 161	1 062	646	1 478	876	1 366	1 226	714	1 521	258
21 I		3 654	88	44	247	109	2 305	1 192	1 013	609	1 466	854	1 334	1 162	693	1 669	131
II		3 544	78	34	257	111	2 253	1 197	956	564	1 434	795	1 314	1 098	555	1 736	155
III		3 417	96	45	278	119	2 092	1 080	950	566	1 424	776	1 217	1 089	448	1 639	241
IV		3 104	76	41	246	107	1 989	1 037	793	471	1 328	735	1 041	1 077	371	1 496	160
22 I		3 175	88	40	249	109	2 055	1 077	782	471	1 373	743	1 059	1 073	416	1 504	182
II		2 919	85	36	230	100	1 893	998	712	431	1 302	671	947	1 000	367	1 396	157
III		2 980	77	34	243	111	1 852	983	809	516	1 264	670	1 046	1 078	381	1 257	265
IV		3 024	72	37	266	115	1 871	969	815	502	1 343	680	1 000	1 199	381	1 283	161

a. La nueva Clasificación Nacional de Educación, CNED-2014, está vigente desde el primer trimestre de 2014 en adelante, lo que implica una ruptura en las series.
Nota general a los cuadros de la EPA: Como consecuencia del cambio en la base poblacional (Censo 2011), se han revisado todas las series que figuran en este cuadro, a partir del año 2002. Adicionalmente, desde el primer trimestre de 2005, se han incorporado las nuevas variables obligatorias a que se refiere el Reglamento (CE) 2257/2003 (sobre adaptación de lista de características de la EPA), se ha implantado un procedimiento centralizado para las entrevistas telefónicas y se ha modificado el cuestionario. Por tanto, en el primer trimestre de 2005, se produce una ruptura en las series de algunas variables. Para más información, véase www.ine.es.

24. EMPLEO Y SALARIOS
A) Encuesta de Población Activa

24.10 Parados por tipo de jornada en el empleo buscado y sexo

Fuente: Instituto Nacional de Estadística

Miles de personas

		Hombres									Mujeres							
		Total	A tiempo completo		A tiempo parcial		La que encuentre	No sabe	No clasificable (a)	Total	A tiempo completo		A tiempo parcial		La que encuentre	No sabe	No clasificable (a)	
			Únicamente	Aceptaría a tiempo parcial	Únicamente	Aceptaría a tiempo completo					Únicamente	Aceptaría a tiempo parcial	Únicamente	Aceptaría a tiempo completo				
		1	2	3	4	5	6	7	8	9	10	11	12	13	14	15	16	17
16	M	4 481	2 213	413	313	69	9	1 356	10	43	2 268	284	281	248	50	1 365	13	27
17	M	3 917	1 906	407	260	72	8	1 108	14	38	2 011	289	241	273	42	1 128	14	24
18	M	3 479	1 675	414	226	77	10	896	16	35	1 805	297	206	270	40	952	13	26
19	M	3 248	1 528	424	204	75	10	773	11	31	1 720	323	208	265	35	851	13	24
20	M	3 531	1 679	449	242	68	7	825	11	77	1 852	326	229	231	34	947	11	73
21	M	3 430	1 599	1 831
21 I-IV	M	3 430	1 599	1 831
22 I-IV	M	3 025	1 393	1 632
20 IV		3 720	1 728	444	252	78	8	895	12	40	1 991	341	240	262	45	1 060	9	36
21 I		3 654	1 700	1 954
II		3 544	1 640	1 904
III		3 417	1 608	1 809
IV		3 104	1 448	1 656
22 I		3 175	1 477	1 698
II		2 919	1 355	1 564
III		2 980	1 337	1 643
IV		3 024	1 401	1 623

a. Solo se clasifican por tipo de jornada, los parados que buscan (o han encontrado) un empleo como asalariados y, por tanto, la categoría "No clasificable" corresponde a los parados excluidos de la condición anterior.

24. EMPLEO Y SALARIOS
A) Encuesta de Población Activa

24.11 Tasa de actividad por grupos de edad y sexo

Fuente: Instituto Nacional de Estadística

Porcentajes

		Ambos sexos					Hombres					Mujeres							
		Menores de 25 años			De 25 a 54 años	De 55 y más años	Menores de 25 años			De 25 a 54 años	De 55 y más años	Menores de 25 años			De 25 a 54 años	De 55 y más años			
Total		Total	De 16 a 19 años	De 20 a 24 años			Total	De 16 a 19 años	De 20 a 24 años			Total	De 16 a 19 años	De 20 a 24 años					
1		2	3	4	5	6	7	8	9	10	11	12	13	14	15	16	17	18	
16	M	59,2	36,9	13,7	54,9	87,4	24,9	65,1	38,9	15,4	57,5	92,5	30,2	53,6	34,9	12,0	52,3	82,3	20,5
17	M	58,8	37,3	14,6	55,4	87,0	25,4	64,7	39,3	16,6	57,6	92,0	30,8	53,2	35,2	12,4	53,1	82,0	20,7
18	M	58,7	36,9	14,6	55,0	86,9	26,0	64,6	39,3	16,1	58,2	91,9	31,4	53,1	34,5	13,1	51,6	81,8	21,4
19	M	58,6	36,9	14,6	54,9	87,0	26,8	64,3	39,3	16,3	58,3	91,7	32,0	53,3	34,3	12,9	51,5	82,3	22,3
20	M	57,4	33,5	12,1	50,8	85,5	27,5	62,9	36,1	14,4	53,9	90,1	32,7	52,2	30,7	9,8	47,6	80,8	23,2
21	M	58,5	35,3	13,2	53,2	87,1	28,7	63,6	37,0	14,3	55,6	91,3	33,7	53,7	33,4	12,0	50,7	83,0	24,5
21 I-IV	M	58,5	35,3	13,2	53,2	87,1	28,7	63,6	37,0	14,3	55,6	91,3	33,7	53,7	33,4	12,0	50,7	83,0	24,5
22 I-IV	M	58,6	36,6	14,6	54,6	87,4	29,3	63,7	38,6	15,8	57,4	91,6	34,3	53,8	34,4	13,3	51,7	83,2	25,0
20 IV		58,2	33,1	11,3	50,9	86,9	28,1	63,3	35,3	12,8	53,7	91,1	33,0	53,4	30,9	9,7	48,0	82,7	23,9
21 I		57,7	32,4	10,1	50,5	86,2	28,1	62,7	34,6	11,6	53,4	90,4	33,0	52,9	30,1	8,5	47,4	82,1	24,0
II		58,6	36,0	13,9	54,0	87,2	28,5	63,6	37,6	15,3	55,9	91,4	33,3	53,8	34,2	12,4	52,0	83,0	24,4
III		59,1	38,8	16,5	57,0	87,5	29,0	64,3	40,5	17,2	59,6	91,8	34,1	54,3	37,0	15,8	54,3	83,3	24,7
IV		58,7	33,9	12,4	51,4	87,6	29,3	63,7	35,4	13,3	53,5	91,6	34,3	53,9	32,3	11,4	49,2	83,6	24,9
22 I		58,5	34,8	13,5	52,1	87,4	29,1	63,5	36,7	14,5	54,7	91,6	34,0	53,8	32,8	12,5	49,4	83,3	24,9
II		58,7	37,3	15,0	55,5	87,3	29,3	63,7	38,9	15,8	57,8	91,5	34,2	54,0	35,6	14,0	53,1	83,1	25,1
III		58,9	39,1	16,6	57,5	87,3	29,4	64,2	41,6	17,7	61,2	91,7	34,6	53,8	36,4	15,5	53,7	82,9	25,0
IV		58,5	35,2	13,2	53,3	87,6	29,4	63,5	37,4	15,0	55,9	91,7	34,4	53,8	32,9	11,3	50,6	83,6	25,1

Nota general a los cuadros de la EPA: Como consecuencia del cambio en la base poblacional (Censo 2011), se han revisado todas las series que figuran en este cuadro, a partir del año 2002. Adicionalmente, desde el primer trimestre de 2005, se han incorporado las nuevas variables obligatorias a que se refiere el Reglamento (CE) 2257/2003 (sobre adaptación de lista de características de la EPA), se ha implantado un procedimiento centralizado para las entrevistas telefónicas y se ha modificado el cuestionario. Por tanto, en el primer trimestre de 2005, se produce una ruptura en las series de algunas variables. Para más información, véase www.ine.es.

24. EMPLEO Y SALARIOS
A) Encuesta de Población Activa

24.12 Tasa de paro por grupos de edad y sexo

Fuente: Instituto Nacional de Estadística

Porcentajes

		Ambos sexos					Hombres					Mujeres							
		Menores de 25 años			De 25 a 54 años	De 55 y más años	Menores de 25 años			De 25 a 54 años	De 55 y más años	Menores de 25 años			De 25 a 54 años	De 55 y más años			
Total		Total	De 16 a 19 años	De 20 a 24 años			Total	De 16 a 19 años	De 20 a 24 años			Total	De 16 a 19 años	De 20 a 24 años					
1		2	3	4	5	6	7	8	9	10	11	12	13	14	15	16	17	18	
16	M	19,6	44,5	60,3	41,4	18,2	16,4	18,1	44,0	59,0	40,9	16,3	16,2	21,4	44,9	61,9	42,0	20,3	16,7
17	M	17,2	38,7	54,8	35,3	15,9	14,8	15,7	39,6	54,3	36,2	13,9	14,3	19,0	37,5	55,7	34,2	18,2	15,4
18	M	15,3	34,4	50,0	31,1	14,0	13,3	13,7	35,3	50,0	32,0	12,2	12,3	17,0	33,3	50,1	30,0	16,2	14,6
19	M	14,1	32,6	45,4	29,8	12,9	12,2	12,4	31,0	42,9	28,2	11,1	11,3	16,0	34,5	48,7	31,7	15,0	13,5
20	M	15,5	38,3	54,5	35,2	14,5	12,1	13,9	37,1	50,3	34,3	12,6	11,0	17,4	39,7	60,9	36,3	16,6	13,3
21	M	14,8	34,9	51,7	31,6	13,5	12,9	13,1	34,2	50,5	30,9	11,6	11,3	16,7	35,8	53,4	32,5	15,6	14,8
21 I-IV	M	14,8	34,9	51,7	31,6	13,5	12,9	13,1	34,2	50,5	30,9	11,6	11,3	16,7	35,8	53,4	32,5	15,6	14,8
22 I-IV	M	12,9	29,7	45,8	26,2	11,7	11,4	11,3	28,9	45,8	25,2	9,9	10,0	14,8	30,7	45,9	27,5	13,8	13,0
20 IV		16,1	40,1	60,1	36,5	15,1	12,5	14,2	38,9	53,8	36,0	12,8	11,3	18,3	41,6	69,2	37,2	17,6	13,9
21 I		16,0	39,5	58,2	36,5	14,9	12,7	14,1	38,2	56,0	35,0	12,7	11,6	18,1	41,2	61,5	38,3	17,4	14,0
II		15,3	38,4	56,6	34,6	13,8	12,8	13,4	37,1	52,4	33,6	11,8	11,3	17,4	39,9	62,0	35,6	16,1	14,4
III		14,6	31,2	42,8	28,4	13,1	13,9	13,0	31,1	44,1	28,0	11,5	12,0	16,4	31,3	41,3	28,9	15,0	16,2
IV		13,3	30,7	49,2	27,1	12,1	12,3	11,8	30,6	49,5	26,8	10,5	10,3	15,0	30,8	48,8	27,4	13,8	14,6
22 I		13,7	30,2	46,4	26,8	12,6	12,3	12,0	30,3	44,1	27,3	10,7	10,9	15,4	30,1	49,2	26,1	14,6	13,9
II		12,5	28,5	48,7	24,1	11,2	11,7	11,0	27,7	49,4	22,9	9,5	10,4	14,2	29,4	47,8	25,5	13,0	13,2
III		12,7	31,0	45,4	27,6	11,4	10,5	10,7	29,0	45,8	25,0	9,3	8,9	14,8	33,4	45,0	30,7	13,7	12,3
IV		12,9	29,3	42,8	26,5	11,8	11,1	11,3	28,7	43,8	25,4	10,1	9,7	14,6	29,9	41,4	27,8	13,7	12,9

Nota general a los cuadros de la EPA: Como consecuencia del cambio en la base poblacional (Censo 2011), se han revisado todas las series que figuran en este cuadro, a partir del año 2002. Adicionalmente, desde el primer trimestre de 2005, se han incorporado las nuevas variables obligatorias a que se refiere el Reglamento (CE) 2257/2003 (sobre adaptación de lista de características de la EPA), se ha implantado un procedimiento centralizado para las entrevistas telefónicas y se ha modificado el cuestionario. Por tanto, en el primer trimestre de 2005, se produce una ruptura en las series de algunas variables. Para más información, véase www.ine.es.

24. EMPLEO Y SALARIOS
A) Encuesta de Población Activa

24.13 Tasa de paro por Comunidades Autónomas

Fuente: Instituto Nacional de Estadística

Porcentajes

		Total	Andalucía	Aragón	Asturias, Principado de	Baleares	Canarias	Cantabria	Castilla-La Mancha	Castilla-León	Cataluña	Comunidad Valenciana	Extremadura	Galicia	Madrid	Murcia	Navarra	País Vasco	Rioja (La)	Ceuta y Melilla
		1	2	3	4	5	6	7	8	9	10	11	12	13	14	15	16	17	18	19
16	M	19,6	28,9	14,7	17,6	14,0	26,1	14,9	23,5	15,8	15,7	20,6	27,5	17,2	15,7	19,8	12,5	12,6	13,5	27,8
17	M	17,2	25,5	11,6	13,7	12,5	23,5	13,6	20,8	14,1	13,4	18,2	26,2	15,7	13,3	18,0	10,2	11,3	12,0	25,0
18	M	15,3	23,0	10,6	13,6	11,7	20,1	10,7	18,2	12,1	11,5	15,6	23,6	13,3	12,2	16,8	10,0	10,0	10,4	27,3
19	M	14,1	21,2	10,0	14,2	11,8	20,5	10,3	16,2	11,6	11,0	14,1	21,5	11,8	10,6	14,7	8,2	9,2	10,0	26,4
20	M	15,5	22,3	11,7	14,1	16,2	22,7	12,2	17,7	12,1	12,6	16,2	21,8	12,0	12,5	16,2	10,1	9,5	10,8	24,1
21	M	14,8	21,7	10,2	12,5	14,9	23,2	11,5	15,7	11,4	11,6	15,9	19,6	11,7	11,6	14,3	10,6	9,8	11,5	23,0
21 I-IV	M	14,8	21,7	10,2	12,5	14,9	23,2	11,5	15,7	11,4	11,6	15,9	19,6	11,7	11,6	14,3	10,6	9,8	11,5	23,0
22 I-IV	M	12,9	19,0	9,4	12,6	11,0	17,6	9,4	14,3	9,8	9,7	13,2	17,3	11,0	11,2	13,3	9,6	8,6	9,5	25,0
20 IV		16,1	22,7	12,5	13,5	17,3	25,2	11,8	17,4	11,6	13,9	16,4	21,3	11,7	13,5	15,4	11,7	10,0	10,4	25,3
21 I		16,0	22,5	12,1	14,1	18,9	25,4	11,9	17,4	12,6	12,9	16,5	22,2	13,0	12,2	16,4	11,5	11,0	11,9	24,9
II		15,3	21,6	10,7	13,6	15,2	24,7	12,4	16,6	12,6	12,3	16,7	19,2	12,4	12,1	13,2	10,3	10,0	11,5	21,0
III		14,6	22,4	8,8	12,3	10,6	23,9	10,0	15,3	10,1	10,9	16,1	17,9	10,2	11,8	14,7	10,7	9,9	12,2	23,1
IV		13,3	20,2	9,0	10,0	14,9	18,9	11,5	13,3	10,3	10,2	14,4	18,9	11,0	10,1	12,9	9,9	8,4	10,5	23,3
22 I		13,7	19,4	10,1	12,0	18,0	20,3	10,5	14,3	11,1	10,2	12,9	19,0	11,4	11,9	13,4	10,4	8,7	11,2	25,7
II		12,5	18,7	9,0	11,4	9,3	17,8	8,2	14,1	10,2	9,3	12,8	16,7	11,2	10,2	12,2	8,8	8,8	10,2	23,7
III		12,7	19,0	9,1	12,8	5,8	17,7	8,6	14,4	8,9	9,3	13,5	15,9	10,8	11,3	14,5	9,0	8,3	8,0	24,7
IV		12,9	19,0	9,4	14,4	10,9	14,6	10,3	14,4	8,8	9,9	13,5	17,6	10,6	11,5	12,9	10,1	8,7	8,6	26,1

Nota general a los cuadros de la EPA: Como consecuencia del cambio en la base poblacional (Censo 2011), se han revisado todas las series que figuran en este cuadro, a partir del año 2002. Adicionalmente, desde el primer trimestre de 2005, se han incorporado las nuevas variables obligatorias a que se refiere el Reglamento (CE) 2257/2003 (sobre adaptación de lista de características de la EPA), se ha implantado un procedimiento centralizado para las entrevistas telefónicas y se ha modificado el cuestionario. Por tanto, en el primer trimestre de 2005, se produce una ruptura en las series de algunas variables. Para más información, véase www.ine.es.

24. EMPLEO Y SALARIOS
B) Encuesta de coyuntura laboral

24.14 Efectivos laborales y jornada media por ramas de actividad (a)

Ministerio de Empleo y Seguridad Social

Miles de personas, número de horas y porcentajes

		Total					Industria				Construcción				Servicios (sin AAPP)			
		Número de efectivos laborales (miles)	De los cuales Con remuneración igual al Salario Mínimo Interprofesional	Jornada media efectiva al trimestre por trabajador (nº horas)	Previsiones sobre la variación porcentual de efectivos laborales		Número de efectivos laborales (miles)	Jornada media efectiva al trimestre por trabajador (nº horas)	Previsiones sobre la variación porcentual de efectivos laborales		Número de efectivos laborales (miles)	Jornada media efectiva al trimestre por trabajador (nº horas)	Previsiones sobre la variación porcentual de efectivos laborales		Número de efectivos laborales (miles)	Jornada media efectiva al trimestre por trabajador (nº horas)	Previsiones sobre la variación porcentual de efectivos laborales	
					Para trimestre siguiente	Para igual trim. año próximo			Para trimestre siguiente	Para igual trim. año próximo			Para trimestre siguiente	Para igual trim. año próximo			Para trimestre siguiente	Para igual trim. año próximo
1	2	3	4	5	6	7	8	9	10	11	12	13	14	15	16	17		
06	M	12 991	125	407	1,1	2,0	2 413	420	0,7	1,0	1 962	436	1,5	2,9	8 615	397	1,2	2,1
07	M	13 607	100	405	1,0	1,9	2 486	418	1,1	1,2	1 988	435	0,8	1,9	9 134	395	1,1	2,1
08	M	13 212	111	403	-0,6	-0,3	2 388	417	-1,3	-1,3	1 658	433	-2,8	-3,5	9 166	394	-0,1	0,6
09	M	12 193	104	396	-0,6	-0,4	2 109	410	-1,3	-1,5	1 258	430	-3,7	-3,7	8 825	388	-0,0	0,3
10	M	11 899	115	395	-0,3	0,0	2 021	413	-0,7	-0,6	1 085	428	-2,0	-3,2	8 793	387	0,1	0,6
11	M	11 663	137	393	-0,4	-0,7	1 963	413	-1,1	-0,8	924	426	-3,0	-4,2	8 776	385	0,4	-0,4
11 I-IV	M	11 663	137	393	-0,4	-0,7	1 963	413	-1,1	-0,8	924	426	-3,0	-4,2	8 776	385	0,4	-0,4
12 I-IV	M	11 214	126	391	-0,9	-1,2	1 857	409	-1,2	-1,6	729	420	-4,4	-5,7	8 628	385	-0,5	-0,7
10 I		11 861	101	411	0,2	0,5	2 023	433	-0,7	-0,5	1 109	444	-1,3	-1,1	8 729	401	0,7	0,9
II		11 970	100	414	0,1	-0,4	2 037	435	-0,5	-0,9	1 140	450	-2,3	-3,5	8 793	405	0,5	0,1
III		11 944	124	353	-0,7	-	2 032	361	-0,7	-0,4	1 094	388	-3,0	-4,0	8 819	346	-0,5	0,6
IV		11 821	137	402	-0,6	0,1	1 993	422	-0,9	-0,6	998	431	-1,2	-4,1	8 830	394	-0,5	0,7
11 I		11 743	132	410	0,4	0,2	1 983	435	-0,2	0,7	1 002	442	-1,8	-3,5	8 759	401	0,5	0,5
II		11 747	142	411	-0,3	-1,0	1 986	433	-0,8	-0,7	972	447	-2,9	-5,0	8 789	402	0,1	-0,6
III		11 660	134	351	-0,5	-1,1	1 968	365	-1,6	-1,6	911	383	-3,4	-4,0	8 781	345	0,1	-0,7
IV		11 502	142	400	-1,2	-1,0	1 915	420	-1,6	-1,7	812	431	-3,7	-4,2	8 776	393	0,9	-0,6
12 I		11 346	135	408	-0,8	-0,8	1 885	432	-1,5	-1,2	790	443	-4,2	-5,7	8 672	400	-0,3	-0,3
II		11 364	118	409	-0,5	-1,3	1 886	431	-0,8	-1,9	766	440	-3,8	-5,3	8 712	402	-0,1	-0,9
III		11 229	125	347	-1,0	-1,4	1 865	359	-1,2	-1,9	715	373	-4,3	-5,2	8 650	342	-0,7	-1,0
IV		10 916	...	400	-1,2	-1,1	1 792	416	-1,3	-1,3	645	425	-5,1	-6,7	8 479	394	-0,8	-0,6

a. Los datos a partir de enero de 2009 se basan en la nueva CNAE-09. Para reconstruir los datos de años anteriores se ha utilizado la doble codificación de la actividad económica del Fichero de Cuentas de Cotización de la Seguridad Social, de fecha 31 de enero de 2009.

24. EMPLEO Y SALARIOS
C) Estadísticas de empleo

24.15 Movimiento laboral registrado:
demanda de empleo y paro por
ramas de actividad

Fuente: Servicio Público de Empleo Estatal (SEPE)

Miles

		Demanda de empleo efectiva o pendiente (demandantes de empleo)	Demandantes de empleo no ocupados										Otros no ocupados	Demandantes de empleo ocupados	Demandantes de empleo con disponibilidad limitada
			Total	Paro registrado											
				Total	Sin empleo anterior	Han trabajado antes									
						Total	Agrícolas	No agrícolas							
								Total	Industria	Construcción	Servicios				
1=2+12+13	2=3+11	3=4+5	4	5=6+7	6	7=8+9+10	8	9	10	11	12	13			
19	M	4 470	3 387	3 149	271	2 878	146	2 732	271	259	2 202	238	858	225	
20	M	6 943	3 973	3 710	307	3 403	175	3 228	307	303	2 619	263	2 656	313	
21	M	6 201	3 834	3 565	315	3 250	172	3 078	286	281	2 511	269	2 003	364	
22	M	4 414	3 185	2 963	249	2 714	139	2 575	242	234	2 099	222	958	271	
22 E-E	M	4 711	3 343	3 123	246	2 877	148	2 729	256	251	2 222	220	1 090	277	
23 E-E	M	4 538	3 117	2 908	248	2 661	115	2 546	234	224	2 088	208	1 131	291	
22 Ene		4 711	3 343	3 123	246	2 877	148	2 729	256	251	2 222	220	1 090	277	
22 Feb		4 686	3 339	3 112	249	2 862	155	2 707	253	243	2 211	227	1 065	281	
22 Mar		4 536	3 335	3 109	256	2 853	156	2 696	255	249	2 193	226	918	283	
22 Abr		4 380	3 242	3 023	256	2 766	147	2 619	250	242	2 127	219	859	279	
22 May		4 252	3 151	2 923	248	2 675	138	2 537	242	232	2 063	228	826	275	
22 Jun		4 250	3 102	2 881	249	2 631	147	2 484	235	227	2 022	222	877	270	
22 Jul		4 326	3 116	2 884	242	2 642	148	2 494	233	228	2 033	233	947	263	
22 Ago		4 360	3 150	2 924	241	2 683	141	2 542	238	233	2 071	226	945	265	
22 Sep		4 270	3 175	2 942	246	2 696	134	2 562	238	228	2 095	233	837	258	
22 Oct		4 355	3 134	2 915	252	2 663	123	2 540	237	224	2 079	219	961	261	
22 Nov		4 436	3 094	2 881	253	2 628	118	2 510	234	222	2 054	213	1 071	270	
22 Dic		4 412	3 036	2 838	246	2 591	113	2 478	234	227	2 017	198	1 103	274	
23 Ene		4 538	3 117	2 908	248	2 661	115	2 546	234	224	2 088	208	1 131	291	

24. EMPLEO Y SALARIOS
C) Estadísticas de empleo

24.16 Movimiento laboral registrado:
ofertas y demandas de empleo, y
colocaciones

Fuente: Servicio Público de Empleo Estatal (SEPE)

Miles

	Ofertas (Puestos de trabajo ofrecidos)				Demandas de empleo		Colocaciones		
	Altas	Bajas			Altas	Bajas	Total	Sin oferta previa	Con oferta previa
		Total	Por colocación	Por otras causas					
1	2=3+4	3	4	5	6	7=8+9	8	9	
18	596	512	458	54	8 763	9 102	22 198	21 741	457
19	584	523	463	60	9 098	9 097	22 445	21 987	458
20	452	415	357	58	11 743	9 292	16 035	15 694	341
21	536	471	417	54	7 892	10 621	19 263	18 872	390
21 E-D	536	471	417	54	7 892	10 621	19 263	18 872	390
22 E-D	624	525	454	71	8 913	9 488	18 980	18 561	419
21 Dic	36	43	36	7	646	802	1 642	1 608	34
22 Ene	39	36	31	5	784	920	1 583	1 554	29
22 Feb	47	37	31	6	698	708	1 409	1 380	29
22 Mar	57	51	46	5	756	888	1 587	1 544	43
22 Abr	44	36	32	4	622	773	1 408	1 379	30
22 May	72	45	40	5	695	820	1 674	1 638	36
22 Jun	64	50	45	5	794	791	1 784	1 744	40
22 Jul	49	51	46	5	771	700	1 700	1 659	41
22 Ago	44	36	32	4	622	773	1 408	1 379	30
22 Sep	52	41	34	6	877	957	1 828	1 797	31
22 Oct	52	46	40	6	834	744	1 644	1 607	37
22 Nov	57	49	42	7	802	728	1 601	1 562	39
22 Dic	45	49	36	13	658	686	1 351	1 317	34

24. EMPLEO Y SALARIOS
C) Estadísticas de empleo

24.17 Contratos de trabajo

Servicio Público de Empleo Estatal (SEPE)

Miles

		Por modalidad de contratación													Por tipo de jornada	
		Indefinidos				De duración determinada									Completa	Parcial
		Total	Ordinario	Fomento contratación indefinida	Conversión indefinidos	Total	Obra o servicio	Eventuales por circunstancias de producción	Interinidad	Prácticas	Formación	Jubilación parcial y especial. Relevo. Discapacidad	Otros			
1=14+15 2=2+6=	3	4	5	6=6a13	7	8	9	10	11	12	13	14	15			
18	M	1 857	190	121	...	70	1 667	690	819	131	9	4	7	7	1 193	665
19	M	1 876	180	110	...	70	1 696	683	862	130	7	3	4	7	1 205	671
20	M	1 328	129	78	...	51	1 199	520	565	99	4	2	4	5	912	416
21	M	1 615	176	103	...	73	1 439	583	724	112	7	3	4	6	1 063	552
22	M	1 507	586	475	...	111	921	109	646	126	5	3	5	27	859	648
22 E-E	M	1 596	239	160	...	78	1 357	482	691	166	6	3	4	6	1 102	494
23 E-E	M	1 179	530	481	...	49	649	-	488	118	4	4	4	31	681	498
21 Dic		1 681	174	94	...	80	1 507	573	799	116	5	4	5	6	1 119	561
22 Ene		1 596	239	160	...	78	1 357	482	691	166	6	3	4	6	1 102	494
Feb		1 444	317	214	...	102	1 127	388	584	140	6	2	4	3	937	507
Mar		1 660	514	324	...	190	1 147	378	604	143	6	4	5	6	1 033	627
Abr		1 433	699	513	...	186	734	43	555	110	4	3	4	16	771	662
May		1 618	730	601	...	129	888	7	698	139	3	3	6	32	882	736
Jun		1 743	784	642	...	141	960	2	777	126	7	5	5	38	931	812
Jul		1 629	686	559	...	127	943	2	775	114	9	3	5	36	884	744
Ago		1 264	507	421	...	86	758	1	624	91	4	2	4	32	719	546
Sep		1 639	776	672	...	104	863	1	675	124	7	2	6	48	869	770
Oct		1 496	697	620	...	77	799	1	614	128	5	5	5	40	786	710
Nov		1 394	615	554	...	61	779	1	602	127	4	4	6	36	761	634
Dic		1 163	464	413	...	51	699	0	549	103	3	5	6	33	629	535
23 Ene		1 179	530	481	...	49	649	-	488	118	4	4	4	31	681	498

24. EMPLEO Y SALARIOS
C) Estadísticas de empleo

24.18 Beneficiarios de prestaciones por desempleo

Servicio Público de Empleo Estatal (SEPE) y Ministerio de Empleo y Seguridad Social

Miles y porcentajes

		Total	Contributivas			Asistenciales					Rentas activas de inserción	Programa de activación de empleo (a)	Tasa de cobertura bruta del sistema de protección por desempleo	
			Total	Desempleo total	Desempleo parcial	Total	Subsidio de desempleo	Eventuales agrícolas subsidiados						
								Total	Según el nº de jornadas trabajadas en el mes					
									Hasta siete	Más de siete				
1=2+6+11+12	2=3+5	3	4	5	6=7+8	7	8=9+10	9	10	11	12	13		
16	M	1 987	764	758	66	6	997	880	117	101	16	226	23	55,10
17	M	1 828	727	723	46	4	902	789	113	96	17	200	34	56,24
18	M	1 771	751	748	35	3	853	746	107	92	15	166	34	58,24
19	M	1 861	808	805	29	3	912	810	103	87	15	141	0	62,45
20	M	2 975	1 828	1 709	22	120	1 017	920	98	84	13	129	0	84,24
21	M	2 036	923	922	19	0	969	877	93	80	13	144	0	60,90
21 E-D	M	2 036	923	922	19	0	969	877	93	80	13	144	0	60,90
22 E-D	M	1 762	773	773	...	0	883	795	88	106	...	62,94
21 Nov		1 821	774	773	18	0	915	822	93	80	14	132	0	60,63
Dic		1 842	814	813	18	0	901	809	91	75	16	128	0	62,63
22 Ene		1 865	834	834	18	0	909	819	90	74	16	122	...	62,86
Feb		1 844	813	813	18	0	912	824	88	76	12	119	...	62,50
Mar		1 759	724	723	19	0	920	832	88	77	12	115	...	59,80
Abr		1 698	696	696	18	0	894	807	87	76	12	108	...	59,52
May		1 675	679	679	19	0	887	800	87	74	13	109	...	60,65
Jun		1 675	703	702	18	0	865	779	87	75	11	107	...	61,62
Jul		1 758	810	810	18	0	845	758	87	79	8	103	...	64,44
Ago		1 796	851	850	17	0	847	760	87	79	8	99	...	64,85
Sep		1 699	742	742	18	0	858	771	88	78	10	98	...	61,02
Oct		1 735	762	761	18	0	876	788	88	98	...	63,08
Nov		1 800	810	809	18	0	891	803	88	99	...	66,27
Dic		1 838	854	854	...	0	886	800	86	98	...	68,65

a. El Programa de Activación para el Empleo entra en vigor en 2015 y está regulado por el Real Decreto-Ley 16/2014. Este programa ha sido prorrogado hasta el 15 de abril de 2017 por el Real Decreto-ley 1/2016.

24. EMPLEO Y SALARIOS

D) Afiliados al, y pensiones del, Sistema de Seguridad Social

24.19 Afiliación fin de mes. Altas, Bajas y efectivos por regímenes

Fuente: Ministerio de Trabajo y Economía Social

Miles

		Altas laborales para el total de regímenes (a)	De ellas	Iniciales	Bajas laborales para el total de regímenes (a)	Altas netas para el total de regímenes (a) (b)	Trabajadores afiliados														
							1	2	3	4=1-3	Total = 6 a 11 5= 12a 15	Según regímenes					Según sector de actividad				
												Régimen general (c)			Régimen especial minería del carbón	Régimen especial trabajadores autónomos	Régimen especial del mar	Agrario	Industria	Construcción	servicios (d)
												General	Sistema Especial Agrario	Sistema Especial Hogar							
19	M	2 429	66	2 404	25	19 194	14 705	757	401	1	3 260	65	1 128	2 274	1 248	14 544					
20	M	1 725	39	1 769	-44	18 767	14 336	739	379	1	3 249	62	1 112	2 229	1 223	14 203					
21	M	2 091	63	2 035	56	19 274	14 770	734	381	1	3 301	62	1 107	2 263	1 283	14 622					
22	M	2 006	76	1 961	45	20 026	15 544	699	374	1	3 325	63	1 069	2 318	1 330	15 309					
22 E-E	M	2 289	47	2 450	-161	19 535	15 061	732	376	1	3 307	58	1 096	2 285	1 296	14 858					
23 E-E	M	20 005					
22 Ene		2 289	47	2 450	-161	19 535	15 061	732	376	1	3 307	58	1 096	2 285	1 296	14 858					
Feb		1 811	52	1 679	132	19 662	15 191	719	376	1	3 314	60	1 086	2 294	1 313	14 969					
Mar		2 020	64	1 901	119	19 764	15 295	716	376	1	3 316	60	1 083	2 297	1 310	15 074					
Abr		2 045	69	1 762	282	20 098	15 585	736	378	1	3 336	62	1 107	2 312	1 322	15 358					
May		2 253	89	2 162	91	20 174	15 649	744	376	1	3 340	64	1 119	2 318	1 336	15 401					
Jun		2 442	145	2 639	-197	20 348	15 636	678	375	1	3 338	66	1 055	2 333	1 342	15 619					
Jul		2 274	142	2 239	35	20 275	15 836	658	375	1	3 338	68	1 033	2 346	1 341	15 555					
Ago		1 726	72	2 107	-381	19 866	15 455	655	369	1	3 319	66	1 028	2 326	1 322	15 189					
Sep		2 814	85	2 458	356	20 054	15 624	679	368	1	3 319	63	1 053	2 326	1 334	15 340					
Oct		2 333	75	2 224	109	20 144	15 714	671	371	1	3 325	62	1 041	2 328	1 349	15 427					
Nov		2 067	70	1 914	154	20 239	15 788	693	373	1	3 323	61	1 062	2 340	1 361	15 476					
Dic		-	-	-	-	20 159	15 692	708	376	1	3 324	59	1 072	2 311	1 330	15 447					
23 Ene		20 005					

a. Estos datos son provisionales para el año en curso.

b. Las altas netas no coinciden con la variación en el saldo de afiliados debido a que en las altas netas se cuentan relaciones laborales y en el saldo personas.

c. A partir del 1 de enero de 2012, los regímenes especiales Agrario y Empleados de Hogar se integran en el Régimen General y pasan a denominarse Sistema Especial Agrario y Sistema Especial Empleados de Hogar.

d. Incluye los afiliados para los que no consta actividad económica.

24. EMPLEO Y SALARIOS

D) Afiliados al, y pensiones del, Sistema de Seguridad Social

24.20 Pensiones en vigor

Fuente: Ministerio de Trabajo y Economía Social

Miles de pensiones (primer día de cada mes)

		Total	Altas iniciales	Bajas	Por tipo de pensión								Por tipo de régimen						Pro memoria: pensiones no contributivas			
					9a16 1=4a8=	2	3	4	5	6	7	8	9	10	11	12	13	14	15	16	17	18
17	M	9 515	47	38	5 826	947	2 360	340	41	6 799	66	...	1 948	...	128	225	331	11	455			
18	M	9 623	49	38	5 929	952	2 360	340	42	6 918	65	...	1 957	...	126	242	314	10	453			
19	M	9 740	47	38	6 038	958	2 362	340	43	7 043	64	...	1 970	...	125	241	297	8	453			
20	M	9 782	44	43	6 094	953	2 353	340	43	7 106	63	...	1 971	...	124	239	279	7	450			
21	M	9 854	49	39	6 165	950	2 354	341	44	7 198	62	...	1 974	...	122	238	261	6	447			
21 E-D	M	9 854	49	39	6 165	950	2 354	341	44	7 198	62	...	1 974	...	122	238	261	6	447			
22 E-D	M	9 943	6 254	951	2 352	334	44	7 305	61	...	1 978	...	120	236	244	5	446			
21 Nov		9 899	56	39	6 206	951	2 357	341	44	7 245	62	...	1 979	...	121	237	255	6	446			
Dic		9 917	29	24	6 219	954	2 358	342	44	7 262	62	...	1 981	...	121	237	254	6	446			
22 Ene		9 922	58	68	6 227	952	2 357	241	44	7 268	62	...	1 981	...	121	237	253	6	449			
Feb		9 912	54	44	6 228	950	2 349	341	44	7 265	61	...	1 978	...	121	237	251	6	446			
Mar		9 923	48	43	6 235	952	2 350	342	44	7 277	61	...	1 979	...	120	237	249	6	446			
Abr		9 930	47	38	6 239	952	2 351	343	44	7 285	61	...	1 979	...	120	236	248	5	445			
May		9 919	50	40	6 234	951	2 347	342	44	7 282	61	...	1 977	...	120	236	243	5	445			
Jun		9 936	45	40	6 247	952	2 350	342	44	7 299	61	...	1 977	...	120	236	243	5	446			
Jul		9 946	45	44	6 254	952	2 352	343	44	7 310	61	...	1 977	...	120	236	243	5	447			
Ago		9 949	42	41	6 258	952	2 351	343	44	7 315	61	...	1 976	...	119	236	241	5	447			
Sep		9 950	46	37	6 262	950	2 350	343	44	7 320	60	...	1 975	...	119	236	240	5	445			
Oct		9 959	54	37	6 273	949	2 352	341	45	7 330	60	...	1 975	...	119	236	239	5	445			
Nov		9 975	55	35	6 287	949	2 354	341	45	7 345	60	...	1 977	...	119	236	237	5	445			
Dic		9 995	6 302	950	2 357	341	45	7 364	60	...	1 980	...	119	236	236	5	445			

a. A partir del 1 de enero de 2008 los pensionistas del Régimen Especial Agrario Cuenta Propia se integran en el Régimen Especial de Trabajadores Autónomos (Ley 18/2007 de 4 de julio).

b. A partir del 1 de enero de 2012, los trabajadores por cuenta ajena del Régimen Especial Agrario y del Régimen Especial de Empleados de Hogar pasan a integrarse en el Régimen General, como Sistemas Especiales, de acuerdo a lo establecido en la Ley 28/2011 de 22 de septiembre y la Ley 27/2011 de 1 de agosto, respectivamente.

c. Incluye a los beneficiarios de pensiones asistenciales y los acogidos al subsidio de garantía de ingresos mínimos de la Ley de Integración Social de Minusválidos (LISMI). Sin datos de pensiones asistenciales del País Vasco desde enero 2014. Sin datos del subsidio de garantía de ingresos mínimos del País Vasco y Navarra.

24. EMPLEO Y SALARIOS

D) Afiliados al, y pensiones del, Sistema de Seguridad Social

24.21 Cuantía media de las pensiones en vigor

Fuente: Instituto Nacional de la Seguridad Social (INSS) e Instituto de Mayores y Servicios Sociales (IMSERSO)

Euros/mes

		Total	Altas iniciales	Bajas	Por tipo de pensión								Por tipo de régimen						Pro memoria: pensiones no contributivas			
					9a16 1=4a8=	2	3	4	5	6	7	8	9	10	11	12	13	14	15	16	17	18
17	M	921	1 060	823	1 063	936	646	379	535	1 017	1 596	...	639	...	956	1 008	381	150	369			
18	M	945	1 066	839	1 091	946	664	387	549	1 042	1 642	...	655	...	977	1 029	385	150	370			
19	M	990	1 090	884	1 138	975	712	404	576	1 091	1 731	...	685	...	1 023	1 073	403	150	392			
20	M	1 011	1 128	904	1 162	985	725	410	590	1 112	1 770	...	699	...	1 041	1 091	404			
21	M	1 034	1 118	927	1 190	994	740	417	603	1 135	1 811	...	713	...	1 062	1 110	405			
21 E-D	M	1 034	1 118	927	1 190	994	740	417	603	1 135	1 811	...	713	...	1 062	1 110	405			
22 E-D	M	1 090	1 254	1 035	778	438	637	1 194	1 910	...	751	...	1 117	1 161	422			
21 Nov		1 038	1 124	932	1 195	994	742	418	605	1 139	1 819	...	715	...	1 065	1 114	404			
21 Dic		1 040	1 143	883	1 196	994	743	418	606	1 140	1 820	...	716	...	1 066	1 115	404			
22 Ene		1 083	1 261	961	1 246	1 035	774	437	632	1 188	1 897	...	746	...	1 111	1 156	423			
22 Feb		1 085	1 173	974	1 248	1 034	775	437	633	1 190	1 900	...	748	...	1 113	1 157	423			
22 Mar		1 087	1 137	973	1 250	1 035	776	437	634	1 192	1 903	...	749	...	1 113	1 158	422			
22 Abr		1 087	1 135	959	1 252	1 035	777	437	635	1 192	1 905	...	749	...	1 114	1 159	422			
22 May		1 090	1 120	957	1 254	1 035	778	439	636	1 195	1 911	...	750	...	1 116	1 161	422			
22 Jun		1 090	1 104	964	1 255	1 035	779	438	637	1 195	1 910	...	751	...	1 116	1 161	422			
22 Jul		1 090	1 136	942	1 255	1 035	779	438	638	1 195	1 911	...	751	...	1 117	1 162	421			
22 Ago		1 091	1 150	952	1 256	1 035	780	439	639	1 196	1 912	...	752	...	1 118	1 163	421			
22 Sep		1 092	1 167	946	1 257	1 035	780	439	640	1 196	1 915	...	752	...	1 118	1 164	421			
22 Oct		1 093	1 145	964	1 258	1 035	781	439	641	1 197	1 917	...	753	...	1 120	1 165	421			
22 Nov		1 094	1 140	979	1 259	1 035	781	439	641	1 198	1 919	...	753	...	1 121	1 166	421			
22 Dic		1 095	1 260	1 035	782	439	642	1 199	1 921	...	754	...	1 122	1 167	420			

a. A partir del 1 de enero de 2008 los pensionistas del Régimen Especial Agrario Cuenta Propia se integran en el Régimen Especial de Trabajadores Autónomos (Ley 18/2007 de 4 de julio).

b. A partir del 1 de enero de 2012, los trabajadores por cuenta ajena del Régimen Especial Agrario y del Régimen Especial de Empleados de Hogar pasan a integrarse en el Régimen General, como Sistemas Especiales, de acuerdo a lo establecido en la Ley 28/2011 de 22 de septiembre y la Ley 27/2011 de 1 de agosto, respectivamente.

c. Incluye a los beneficiarios de pensiones asistenciales y los acogidos al subsidio de garantía de ingresos mínimos de la Ley de Integración Social de Minusválidos (LISMI).

Sin datos de pensiones asistenciales del País Vasco desde enero 2014. Sin datos de subsidio de garantía de ingresos mínimos del País Vasco y Navarra.

24. EMPLEO Y SALARIOS

E) Convenios, conflictos y otras estadísticas laborales

24.22 Convenios según mes de inicio de efectos económicos (a)

Fuente: Ministerio de Trabajo y Economía Social

		Número de convenios según inicio de efectos			Trabajadores afectados (en miles de personas)			Incremento salarial medio pactado (en porcentaje)						Pro memoria: Incremento salarial medio pactado en convenios según mes de registro (datos acumulados) (b)				
		En el mes	Acumulados desde comienzo del año		En el mes	Acumulados desde comienzo del año		En el mes			Acumulados desde comienzo del año			Total (c)	Año de firma anterior al de efectos económicos	Año de firma igual al de efectos económicos	Año de firma posterior al de efectos económicos	
			Total	Ámbito superior a empresa		Empresa	Total	Ámbito superior a empresa	Empresa	Total	Ámbito superior a empresa	Empresa	Total					Ámbito superior a empresa
1	2=3+4	3	4	5	6=7+8	7	8	9	10	11	12	13	14	15	16	17	18	
18		...	5 589	1 176	4 413	...	11 424	10 566	858	1,71	1,74	1,41	1,73	1,54	2,05	1,53
19		...	5 540	1 155	4 385	...	11 398	10 476	922	2,23	2,25	2,01	2,24	2,07	2,84	1,73
20		...	4 915	1 066	3 849	...	10 701	9 913	788	1,74	1,76	1,49	1,74	2,03	1,06	0,96
21	P	...	3 946	963	2 983	...	9 803	9 141	662	1,52	1,55	1,16	1,72	1,83	1,57	1,88
21 Sep	P	39	3 893	952	2 941	355	9 690	9 046	644	2,40	2,40	1,53	1,55	1,18	1,46	1,49	1,39	...
21 Oct	P	20	3 913	960	2 953	79	9 769	9 116	653	1,73	1,90	0,49	1,53	1,55	1,17	1,55	1,48	1,68
21 Nov	P	16	3 929	960	2 969	2	9 771	9 116	655	1,38	...	1,38	1,53	1,55	1,17	1,49	1,47	...
21 Dic	P	17	3 946	963	2 983	31	9 803	9 141	662	0,32	0,38	0,11	1,52	1,55	1,16	1,47	1,48	...
22 Ene	P	2 921	2 921	733	2 188	8 481	8 481	7 946	535	2,79	2,77	3,13	2,79	2,77	3,13	2,01	6,00	...
22 Feb	P	5	2 926	733	2 193	0	8 481	7 946	535	3,32	...	3,32	2,79	2,77	3,13	2,26	2,59	...
22 Mar	P	17	2 943	733	2 210	22	8 503	7 946	557	6,06	...	6,06	2,80	2,77	3,25	2,36	2,39	...
22 Abr	P	42	2 985	740	2 245	176	8 679	8 114	565	2,40	2,39	2,62	2,79	2,76	3,24	2,40	2,42	...
22 May	P	10	2 995	741	2 254	2	8 681	8 115	566	3,74	4,00	3,10	2,79	2,76	3,24	2,42	2,42	...
22 Jun	P	21	3 016	745	2 271	77	8 759	8 190	569	2,93	2,95	2,43	2,79	2,76	3,23	2,45	2,44	...
22 Jul	P	28	3 044	756	2 288	173	8 931	8 358	573	2,71	2,70	2,90	2,79	2,76	3,23	2,56	2,52	...
22 Ago	P	7	3 051	757	2 294	7	8 938	8 364	574	0,73	0,50	2,59	2,79	2,76	3,23	2,60	2,55	...
22 Sep	P	16	3 067	759	2 308	44	8 982	8 406	576	1,13	1,08	2,15	2,78	2,75	3,23	2,61	2,55	...
22 Oct	P	11	3 078	763	2 315	61	9 043	8 466	577	1,55	1,53	3,32	2,77	2,74	3,23	2,64	2,57	...
22 Nov	P	5	3 083	763	2 320	0	9 043	8 466	577	2,74	...	2,74	2,77	2,74	3,23	2,69	2,59	...
22 Dic	P	1	3 084	764	2 320	1	9 044	8 467	577	0,97	0,97	-	2,77	2,74	3,23	2,78	2,60	...

a. La información de convenios registrados en 2013 con efectos económicos en 2013 no es homogénea con la del mismo periodo del año anterior.

b. Los datos anuales incluyen los convenios registrados después de diciembre de cada año; por este motivo, los datos acumulados al mes de diciembre no coinciden con los anuales.

c. Los datos anuales incluyen los convenios registrados después de diciembre de cada año y tienen incorporadas las revisiones por 'cláusula de garantía salarial'; por este motivo, los datos acumulados al mes de diciembre no coinciden con los anuales.

24. EMPLEO Y SALARIOS
E) Convenios, conflictos y otras estadísticas laborales

24.23 Convenios según mes de registro y año del inicio de efectos económicos (a)

Fuente: Ministerio de Trabajo y Economía Social

Datos acumulados

	Trabajadores afectados (en miles de personas)							Aumento salarial medio pactado (en porcentaje) (b)							Jornada media por trabajador (horas/año)			
	Convenios	Total	Pro memoria: asalariados EPA	Por ramas de actividad				Total	Pro memoria: coste salarial por trabajador y mes (tasa inter-anual)	Por ramas de actividad				Total	Por ramas de actividad			
				Agrícola	No agrícola					Agrícola	No agrícola				Agrícola	No agrícola		
					Industria	Construcción	Servicios				Industria	Construcción	Servicios			Industria	Construcción	Servicios
1	2=4 a 7	3	4	5	6	7	8	9	10	11	12	13	14	15	16	17	18	
17	5 741	10 855	15 715	686	2 567	851	6 751	1,46	0,47	1,06	1,46	1,90	1,44	1 744	1 767	1 753	1 742	1 738
18	5 589	11 424	16 234	693	2 636	658	7 436	1,73	0,93	1,30	1,87	1,98	1,71	1 741	1 741	1 751	1 737	1 738
19	5 540	11 398	16 671	495	2 661	812	7 430	2,24	1,79	1,69	1,95	2,22	2,39	1 749	1 736	1 752	1 738	1 750
20	4 916	10 710	16 109	564	2 781	773	6 592	1,74	-0,68	2,01	1,53	2,23	1,74	1 736	1 738	1 752	1 735	1 730
21	3 946	9 803	16 626	454	2 693	662	5 994	1,72	5,07	1,95	1,67	2,49	1,64	1 732	1 748	1 752	1 735	1 722
21 Sep	2 467	6 178	16 917	288	1 641	499	3 749	1,46	5,02	1,12	1,29	2,38	1,43	1 722	1 711	1 748	1 734	1 709
Oct	2 603	6 502	16 974	375	1 704	528	3 896	1,55	5,07	2,04	1,28	2,39	1,51	1 724	1 726	1 748	1 734	1 712
Nov	2 757	7 340	16 974	397	2 049	581	4 314	1,49	5,07	2,00	1,19	2,40	1,46	1 729	1 728	1 752	1 734	1 718
Dic	2 886	7 677	16 974	402	2 081	607	4 587	1,47	5,07	1,99	1,18	2,41	1,43	1 730	1 729	1 752	1 734	1 719
22 Ene	P 1 554	4 143	16 929	59	1 472	30	2 582	2,01	5,18	1,67	2,05	1,60	2,00	1 752	1 776	1 754	1 713	1 751
Feb	P 1 694	4 383	16 929	82	1 513	19	2 769	2,26	5,18	1,55	2,74	1,60	2,00	1 752	1 778	1 754	1 718	1 750
Mar	P 1 892	4 938	16 929	85	1 637	51	3 165	2,36	5,18	1,58	3,06	1,60	2,00	1 747	1 777	1 754	1 728	1 742
Abr	P 2 037	5 376	17 304	85	1 685	51	3 555	2,40	4,34	1,78	3,11	1,60	2,00	1 740	1 777	1 753	1 729	1 733
May	P 2 198	5 805	17 304	90	1 736	51	3 928	2,42	4,34	2,07	3,11	1,60	2,00	1 724	1 776	1 753	1 729	1 710
Jun	P 2 314	6 178	17 304	184	1 872	52	4 071	2,45	4,34	2,33	3,10	1,60	2,00	1 727	1 779	1 753	1 728	1 712
Jul	P 2 428	6 873	17 403	197	2 171	127	4 378	2,56	4,08	2,31	3,16	1,60	2,00	1 730	1 780	1 753	1 733	1 716
Ago	P 2 540	7 119	17 403	197	2 182	128	4 612	2,60	4,08	2,31	3,16	1,60	2,00	1 730	1 780	1 753	1 733	1 717
Sep	P 2 674	7 588	17 403	214	2 238	180	4 956	2,61	4,08	2,46	3,18	1,60	2,00	1 731	1 781	1 753	1 732	1 720
Oct	P 2 801	8 021	17 372	215	2 270	435	5 101	2,64	...	2,46	3,18	1,60	2,00	1 732	1 781	1 753	1 734	1 720
Nov	P 2 957	8 408	17 372	215	2 314	594	5 285	2,69	...	2,46	3,24	1,60	2,00	1 733	1 781	1 753	1 735	1 722
Dic	P 3 084	9 044	17 372	230	2 389	642	5 784	2,78	...	2,53	3,27	1,60	2,00	1 736	1 779	1 752	1 735	1 727

- a. Los datos anuales incluyen los convenios registrados después de diciembre de cada año y la cláusula de salvaguarda; por este motivo, los datos acumulados al mes de diciembre no coinciden con los anuales.
b. La información de convenios registrados en 2013 con efectos económicos en 2013 no es homogénea con la del mismo periodo del año anterior.

24. EMPLEO Y SALARIOS
E) Convenios, conflictos y otras estadísticas laborales

24.24 Conflictos laborales y regulación de empleo

Fuente: Ministerio de Trabajo y Economía Social

	Conflictos laborales (a) (b)			Trabajadores afectados por regulación de empleo (número de personas)												
	Número de huelgas	Participantes (miles)	Jornadas no trabajadas (miles)	Total	Despido colectivo (ERE) (c)					Suspensión de contrato y reducción de jornada (c)						
					Total	Agricultura	Industria	Construcción	Servicios	Total	Suspensión de contrato	del cual				
												Agricultura	Industria	Construcción	Servicios	
1	2	3	4	5	6	7	8	9	10	11	12	13	14	15		
18	1 053	377 989	908	72 896	19 957	189	5 554	689	13 525	52 939	49 329	954	39 446	889	11 650	
19	1 279	350 556	858	88 927	30 871	136	9 036	1 387	20 312	58 056	55 285	693	43 139	856	13 368	
20	704	172 545	541	017 789	8 614	3 163	118 538	23 421	859 773	
21	861	228 388	423	51 238	14 840	13 571	29 403	
21 E-N	556	182	364	48 997	13 863	12 594	35 134	28 277	
22 E-N	P	261 331	21 290	...	5 358	868	14 886	240 041	208 024	853	138 123	3 018	74 172	
21 Sep	49	6 740	8	2 553	1 516	1 516	1 037	772	...	265	
Oct	67	14 234	23	827	539	539	288	288	
Nov	77	47 251	58	703	276	276	427	427	
Dic	86	35 396	59	2 241	977	977	1 264	70	68	1 126	
22 Ene	P 60	7 264	14	23 131	2 020	4	341	105	1 570	21 111	19 535	54	11 751	118	9 188	
Feb	P 85	14 677	28	28 703	2 085	24	220	25	1 816	26 618	21 854	40	17 725	220	8 633	
Mar	P 98	29 488	107	56 798	1 792	10	338	45	1 399	55 006	44 786	51	31 985	845	22 125	
Abr	P 94	7 664	20	45 301	1 248	...	438	120	690	44 053	36 762	40	29 697	395	13 921	
May	P 112	13 248	41	13 857	2 064	...	325	70	1 669	11 793	9 196	50	7 505	174	4 064	
Jun	P 104	35 891	98	14 039	2 014	44	605	46	1 319	12 025	10 825	90	8 973	165	2 797	
Jul	P 110	20 787	45	9 463	2 663	57	665	10	1 931	6 800	5 435	216	4 121	215	2 248	
Ago	P 48	2 821	18	7 678	1 355	...	524	19	812	6 323	5 925	42	4 989	31	1 261	
Sep	P 77	7 567	30	12 549	715	...	118	66	531	11 834	11 282	62	8 062	151	3 559	
Oct	P 86	34 959	75	34 023	3 056	13	1 033	8	2 002	30 967	30 131	42	3 091	270	3 689	
Nov	P	15 789	2 278	26	751	354	1 147	13 511	12 293	166	10 224	434	2 687	

- a. No se incluyen datos sobre la Huelga del Sector Administración Pública y Sector Interinos Docentes Enseñanza No Universitaria de 8 de junio 2010, la Huelga de Educación Pública y Privada de 22 de mayo de 2012 y las Huelgas Generales de 29 de septiembre de 2010 y 29 de marzo y 14 de noviembre de 2012.
b. Los datos acumulados se ofrecen regularizados. Este proceso no se aplica a las jornadas no trabajadas, que siempre se obtienen por suma. La metodología está disponible en http://www.empleo.gob.es/estadisticas/hue/notas_metodologicas.pdf.
c. Hasta diciembre de 2008, CNAE 1993; desde enero de 2009, CNAE 2009.

24. EMPLEO Y SALARIOS
F) Encuesta trimestral de coste laboral

24.25 Coste laboral. Resumen

Fuente: Instituto Nacional de Estadística

Euros

		Por trabajador							Por hora efectiva				Pro memoria		
		Coste laboral							Coste laboral		Coste salarial		Indemnización por trabajador despedido	Salario mínimo interprofesional	
Total		Coste salarial		Otros costes no salariales				Total	Por hora extra	Total	Ordinario	Euros por día		Euros por mes	
		Total	Ordinario	Total	Percepciones no salariales	Cotizaciones obligatorias	Subven. y bonif. a la Seg. Social								
													1		2
16	M	2 541	1 898	1 636	644	71	588	15	19,77	15,90	14,76	12,74	8 136	21,84	655,20
17	M	2 547	1 900	1 639	647	68	593	14	19,79	15,82	14,76	12,74	8 569	23,59	707,70
18	M	2 573	1 919	1 658	654	68	599	13	20,02	15,86	14,93	12,91	7 504	24,53	735,90
19	M	2 631	1 955	1 694	676	67	622	13	20,53	15,91	15,26	13,22	7 448	30,00	900,00
20	M	2 573	1 904	1 643	669	70	611	13	21,85	17,14	16,17	13,95	8 789	31,66	950,00
21	MP	2 724	2 023	1 751	701	72	643	13	21,73	17,24	16,14	13,98	9 336	31,66	950,00
21 I-III	MP	2 674	1 975	1 742	699	72	639	12	21,40	17,21	15,81	13,95	9 450	31,66	950,00
22 I-III	MP	2 785	2 064	1 814	721	66	669	13	21,66	17,73	16,05	14,12	7 471	32,17	965,00
19 IV		2 755	2 075	1 702	680	70	626	17	21,56	16,12	16,24	13,32	7 710	30,00	900,00
20 I		2 570	1 890	1 694	681	67	624	11	19,93	16,69	14,65	13,14	5 438	31,66	950,00
II		2 443	1 804	1 498	639	76	575	12	22,86	17,96	16,88	14,02	8 427	31,66	950,00
III		2 525	1 859	1 689	666	66	612	12	21,95	16,49	16,16	14,69	10 015	31,66	950,00
IV		2 752	2 061	1 692	691	73	635	16	22,66	17,43	16,97	13,93	11 276	31,66	950,00
21 I		2 606	1 908	1 713	698	74	634	10	20,63	17,46	15,11	13,56	9 087	31,66	950,00
II		2 766	2 064	1 736	702	76	639	13	21,68	17,45	16,18	13,61	10 332	31,66	950,00
III	P	2 649	1 952	1 777	697	65	644	13	21,89	16,72	16,13	14,68	8 932	31,66	950,00
IV	P	2 875	2 166	1 780	709	72	653	17	22,72	17,32	17,12	14,07	8 996	31,66	950,00
22 I	P	2 729	2 007	1 786	722	71	664	13	20,64	17,89	15,17	13,50	10 356	32,17	965,00
II	P	2 872	2 154	1 808	718	67	666	14	21,80	17,88	16,35	13,73	5 905	32,17	965,00
III	P	2 755	2 032	1 848	723	59	676	13	22,55	17,43	16,63	15,12	6 153	32,17	965,00

24. EMPLEO Y SALARIOS
F) Encuesta Trimestral de Coste Laboral

24.26 Coste laboral por trabajador y mes.
Por ramas de actividad (CNAE 2009)

Instituto Nacional de Estadística y Ministerio de Agricultura, Pesca y Alimentación

Euros

		Coste laboral				Coste salarial								Pro memoria: Índice de coste salarial en la agricultura 1985=100
		Total	Indus - tria	Cons - trucción	Servi - cios	Total		Industria		Construcción		Servicios		
						Del cual		Del cual		Del cual		Del cual		
						Total	Ordinario	Total	Ordinario	Total	Ordinario	Total	Ordinario	
1	2	3	4	5	6	7	8	9	10	11	12	13		
16	M	2 541	3 045	2 622	2 443	1 898	1 636	2 266	1 898	1 855	1 607	1 832	1 590	382,8
17	M	2 547	3 065	2 605	2 448	1 900	1 639	2 279	1 909	1 843	1 606	1 834	1 592	384,6
18	M	2 573	3 085	2 632	2 476	1 919	1 658	2 289	1 926	1 870	1 618	1 856	1 613	382,5
19	M	2 631	3 132	2 677	2 538	1 955	1 694	2 315	1 949	1 901	1 642	1 895	1 652	388,9
20	M	2 573	3 049	2 650	2 482	1 904	1 643	2 232	1 879	1 885	1 625	1 847	1 603	394,9
21	MP	2 724	3 182	2 738	2 641	2 023	1 751	2 335	1 973	1 935	1 701	1 974	1 716	402,2
21 I-III	MP	2 674	3 128	2 685	2 591	1 975	1 742	2 283	1 971	1 882	1 699	1 927	1 704	400,8
22 I-III	MP	2 785	3 224	2 787	2 709	2 064	1 814	2 373	2 033	1 973	1 743	2 018	1 782	...
19 IV		2 755	3 292	2 868	2 651	2 075	1 702	2 466	1 958	2 085	1 651	2 005	1 661	390,9
20 I		2 570	3 040	2 535	2 489	1 890	1 694	2 218	1 953	1 748	1 641	1 842	1 652	395,6
II		2 443	2 886	2 601	2 353	1 804	1 498	2 098	1 703	1 879	1 511	1 747	1 461	392,3
III		2 525	2 976	2 561	2 442	1 859	1 689	2 169	1 910	1 798	1 668	1 808	1 651	394,2
IV		2 752	3 295	2 904	2 645	2 061	1 692	2 442	1 948	2 117	1 681	1 990	1 647	397,7
21 I		2 606	3 100	2 575	2 519	1 908	1 713	2 248	1 973	1 772	1 676	1 857	1 669	400,8
II		2 766	3 225	2 839	2 679	2 064	1 736	2 374	1 961	2 035	1 709	2 011	1 698	398,7
III	P	2 649	3 060	2 642	2 576	1 952	1 777	2 228	1 978	1 840	1 713	1 911	1 746	403,0
IV	P	2 875	3 342	2 896	2 790	2 166	1 780	2 489	1 982	2 094	1 707	2 114	1 750	406,3
22 I	P	2 729	3 145	2 650	2 663	2 007	1 786	2 292	2 007	1 841	1 721	1 970	1 752	...
II	P	2 872	3 353	2 997	2 779	2 154	1 808	2 502	2 039	2 182	1 753	2 092	1 773	...
III	P	2 755	3 173	2 714	2 685	2 032	1 848	2 326	2 052	1 897	1 755	1 991	1 819	...

24. EMPLEO Y SALARIOS
F) Encuesta Trimestral de Coste Laboral

24.27 Coste salarial por hora efectiva.
Por ramas de actividad (CNAE 2009)

Fuente: Instituto Nacional de Estadística

Euros

		Total ramas de actividad			Industria			Construcción			Servicios		
		Total	Tiempo completo	Tiempo parcial	Total	Tiempo completo	Tiempo parcial	Total	Tiempo completo	Tiempo parcial	Total	Tiempo completo	Tiempo parcial
		1	2	3	4	5	6	7	8	9	10	11	12
16	M	14,76	15,51	10,31	16,28	16,56	11,13	12,90	13,01	10,82	14,59	15,48	10,25
17	M	14,76	15,49	10,41	16,39	16,68	11,11	12,77	12,85	11,06	14,59	15,46	10,36
18	M	14,93	15,67	10,61	16,46	16,76	11,28	12,97	13,04	11,39	14,79	15,67	10,56
19	M	15,26	15,99	10,96	16,73	17,02	11,71	13,19	13,25	11,95	15,14	16,03	10,89
20	M	16,17	16,85	11,57	17,28	17,56	12,12	13,72	13,77	12,61	16,17	17,01	11,51
21	MP	16,14	16,85	11,46	17,20	17,45	12,26	13,56	13,61	12,34	16,16	17,04	11,39
21 I-III	MP	15,81	16,49	11,26	16,82	17,05	12,00	13,12	13,17	11,97	15,85	16,71	11,20
22 I-III	MP	16,05	16,79	11,44	17,29	17,56	11,98	13,67	13,76	11,86	16,03	16,93	11,40
19 IV		16,24	17,03	11,63	17,81	18,11	12,53	14,68	14,76	12,99	16,06	17,01	11,55
20 I		14,65	15,27	10,70	15,59	15,83	11,24	11,94	11,97	11,37	14,71	15,48	10,65
II		16,88	17,53	11,98	17,80	18,09	12,39	14,82	14,87	13,51	16,87	17,67	11,91
III		16,16	16,89	11,49	17,60	17,91	12,07	13,04	13,07	12,26	16,17	17,07	11,44
IV		16,97	17,71	12,11	18,12	18,42	12,79	15,07	15,15	13,30	16,91	17,81	12,04
21 I		15,11	15,69	11,01	15,87	16,07	11,52	12,11	12,14	11,34	15,23	15,97	10,97
II		16,18	16,91	11,36	17,00	17,25	12,08	13,92	14,00	12,22	16,22	17,14	11,30
III	P	16,13	16,87	11,41	17,58	17,84	12,39	13,33	13,37	12,36	16,10	17,01	11,33
IV	P	17,12	17,91	12,06	18,35	18,62	13,03	14,88	14,94	13,45	17,08	18,05	11,97
22 I	P	15,17	15,82	10,95	15,87	16,09	11,37	12,38	12,45	10,89	15,28	16,10	10,92
II	P	16,35	17,12	11,56	17,54	17,83	11,90	14,82	14,92	12,61	16,26	17,19	11,52
III	P	16,63	17,43	11,82	18,45	18,76	12,67	13,81	13,91	12,08	16,54	17,51	11,77

24. EMPLEO Y SALARIOS
F) Encuesta Trimestral de Coste Laboral

24.28 Tiempo de trabajo efectivo por trabajador y mes.
Por ramas de actividad (CNAE 2009) y tipo de jornada

Fuente: Instituto Nacional de Estadística

Horas efectivas

		Total ramas de actividad				Industria			Construcción			Servicios				
		Del cual		Tiempo completo	Tiempo parcial	Total	Tiempo completo	Tiempo parcial	Total	Tiempo completo	Tiempo parcial	Total	Tiempo completo	Tiempo parcial		
		Total	Extras												1	2
16	M	129	0,63	145	78	140	145	80	144	151	77	126	144	78		
17	M	129	0,65	145	78	140	145	81	145	151	78	126	144	78		
18	M	129	0,68	145	78	139	145	84	144	150	78	126	144	78		
19	M	128	0,73	144	78	139	144	82	144	150	79	125	144	78		
20	M	118	0,55	133	68	130	135	76	138	143	74	115	132	67		
21	MP	125	0,63	139	75	136	141	79	143	148	80	122	138	75		
21 I-III	MP	125	0,60	139	75	136	141	79	144	149	80	122	138	75		
22 I-III	MP	129	0,67	142	81	138	142	85	144	149	89	126	142	80		
19 IV		128	0,80	144	77	139	144	82	142	147	80	125	144	77		
20 I		129	0,70	146	73	142	148	80	146	152	80	125	145	73		
II		107	0,40	122	55	118	123	67	127	132	63	104	121	54		
III		115	0,50	128	71	123	128	75	138	143	74	112	126	70		
IV		122	0,60	136	71	135	140	82	141	145	81	118	135	70		
21 I		126	0,60	142	71	142	147	79	146	152	79	122	140	71		
II		128	0,60	143	75	140	145	81	146	151	83	124	141	75		
III	P	121	0,60	133	78	127	131	77	138	143	78	119	132	78		
IV	P	127	0,70	141	77	136	140	81	141	145	82	124	141	76		
22 I	P	132	0,60	148	79	145	150	85	149	153	87	129	147	78		
II	P	132	0,70	147	81	143	147	87	147	152	91	129	146	81		
III	P	122	0,70	133	82	126	130	82	137	141	90	120	133	82		

CAPÍTULO 25 PRECIOS

25. PRECIOS

25.1 General y por grupos de gasto

A) Índice de Precios de Consumo

Fuente: Instituto Nacional de Estadística

Año Base 2021=100

		Índice general	Alimentos, y bebidas no alcohólicas	Bebidas alcohólicas y tabaco	Vestido y calzado	Vivienda (a)	Menaje (b)	Sanidad	Transporte	Comunicaciones	Ocio y cultura	Enseñanza	Hoteles, cafés y restaurantes	Otros bienes y servicios
		1	2	3	4	5	6	7	8	9	10	11	12	13
19	M	97,3	95,9	99,2	98,1	93,3	98,7	99,0	96,9	104,3	100,5	99,3	98,1	97,6
20	M	97,0	98,2	99,7	99,0	90,0	99,1	99,3	93,2	103,1	99,8	99,8	99,1	99,0
21	M	100,0	100,0	100,0	100,0	100,1	100,0	100,0	100,0	100,0	100,0	100,0	100,0	100,0
19		98,1	96,9	98,9	107,3	91,5	99,1	99,2	97,6	104,0	101,2	99,9	98,1	98,2
20		97,6	98,0	99,2	108,3	91,4	99,5	99,6	93,3	99,8	99,6	99,6	98,4	99,4
21		104,0	102,9	100,8	109,4	112,7	101,5	100,5	103,5	99,4	101,3	100,8	101,5	100,9
21	Sep	100,6	99,7	100,1	96,0	103,8	99,9	100,2	101,4	100,2	100,3	100,3	100,8	100,1
	Oct	102,4	101,0	100,8	106,7	108,0	100,5	100,2	103,4	99,5	100,4	100,7	100,9	100,3
	Nov	102,7	101,6	100,9	111,7	105,8	101,0	100,3	104,5	99,5	100,1	100,8	101,0	100,7
	Dic	104,0	102,9	100,8	109,4	112,7	101,5	100,5	103,5	99,4	101,3	100,8	101,5	100,9
22	Ene	103,6	103,6	101,3	95,1	112,6	102,1	100,5	105,5	99,7	100,4	100,8	101,5	101,3
	Feb	104,4	104,5	102,2	93,7	113,3	102,7	100,6	108,4	99,6	101,0	100,8	102,2	101,9
	Mar	107,6	105,7	102,8	97,3	124,2	103,6	100,9	116,0	99,6	100,8	100,8	103,2	102,4
	Abr	107,4	109,3	103,1	105,6	114,7	105,2	101,1	110,5	100,1	102,3	100,8	104,9	102,9
	May	108,3	110,7	103,1	108,4	113,8	106,0	101,1	113,6	100,0	101,6	100,8	105,7	103,2
	Jun	110,3	112,6	103,6	107,8	117,7	106,7	101,1	119,2	99,9	102,8	100,8	107,1	103,7
	Jul	110,0	113,0	104,0	96,8	120,8	106,9	101,2	117,0	97,9	104,0	100,9	108,1	103,7
	Ago	110,3	113,5	104,2	96,2	125,1	107,2	101,2	112,6	97,9	105,1	100,9	108,5	104,0
	Sep	109,5	114,0	104,4	99,7	118,6	107,7	101,3	111,0	97,7	103,7	101,5	108,7	104,1
	Oct	109,9	116,6	104,6	108,2	110,8	108,6	101,3	112,6	97,6	103,5	102,2	108,9	104,6
	Nov	109,7	117,2	105,0	111,8	106,9	109,4	101,5	112,5	97,5	103,3	102,3	108,6	105,0
	Dic	109,9	119,0	108,0	111,4	107,7	110,2	101,5	107,0	97,6	105,1	102,2	109,4	105,4

Nota:

a. Vivienda, agua, electricidad, gas y otros combustibles

b. Muebles, artículos del hogar y artículos para el mantenimiento corriente del hogar

25. PRECIOS

25.2 General y por grupos especiales

A) Índice de Precios de Consumo

Fuente: Instituto Nacional de Estadística

Año Base 2021=100

		Índice general	Alimentos, bebidas y tabaco			No alimenticios				Otros Índices especiales				
			General alimentos	Sin elaborar	Elaborados	General no alimenticios	Bienes industriales			Servicios	No energéticos	IPSEBENE (a)	No alimenticios sin energía	Bienes industriales duraderos
							General industriales	Productos energéticos	Sin productos energéticos					
		1	2	3	4	5	6	7	8	9	10	11	12	13
19	M	97,3	96,3	94,2	97,5	97,6	96,4	91,3	99,2	98,7	98,1	98,6	98,9	99,6
20	M	97,0	98,4	97,7	98,7	96,6	93,5	82,5	99,4	99,4	99,1	99,2	99,4	99,1
21	M	100,0	100,0	100,0	100,0	100,0	100,0	100,1	100,0	100,0	100,0	100,0	100,0	100,0
19		97,3	96,3	94,2	97,5	97,6	96,4	91,3	99,2	98,7	98,1	98,6	98,9	99,6
20		97,0	98,4	97,7	98,7	96,6	93,5	82,5	99,4	99,4	99,1	99,2	99,4	99,1
21		100,0	100,0	100,0	100,0	100,0	100,0	100,1	100,0	100,0	100,0	100,0	100,0	100,0
21	Sep	100,6	99,7	98,8	100,2	100,9	101,4	105,9	99,0	100,3	99,8	99,9	99,8	100,1
	Oct	102,4	101,0	101,5	100,7	102,9	105,7	112,6	101,9	100,4	101,0	100,9	101,0	100,4
	Nov	102,7	101,5	102,2	101,2	103,2	106,1	111,0	103,5	100,4	101,6	101,5	101,6	100,9
	Dic	104,0	102,7	103,8	102,0	104,4	108,3	117,8	103,1	100,8	102,0	101,8	101,7	101,2
22	Ene	103,6	103,3	104,1	102,9	103,7	106,6	119,2	100,0	100,9	101,4	101,1	100,6	101,9
	Feb	104,4	104,2	104,0	104,3	104,5	107,8	122,8	100,1	101,4	101,9	101,7	100,9	102,4
	Mar	107,6	105,4	105,5	105,3	108,4	115,7	145,2	101,5	101,8	102,8	102,5	101,7	102,9
	Abr	107,4	108,6	109,6	108,0	107,0	111,4	125,5	104,2	102,8	104,9	104,4	103,4	103,7
	May	108,3	109,7	110,1	109,6	107,8	112,9	127,9	105,3	103,0	105,6	105,1	103,9	104,3
	Jun	110,3	111,5	113,1	110,7	109,8	116,6	139,0	105,6	103,8	106,5	105,8	104,5	104,7
	Jul	110,0	111,9	112,1	111,7	109,3	114,9	139,3	103,0	104,3	106,2	105,5	103,8	104,7
	Ago	110,3	112,4	111,9	112,6	109,5	114,8	139,0	103,1	104,7	106,5	105,9	104,1	104,7
	Sep	109,5	112,8	112,5	113,0	108,3	112,8	129,7	104,3	104,2	106,8	106,1	104,3	105,5
	Oct	109,9	115,1	117,0	114,2	108,0	112,1	121,7	106,8	104,2	108,1	107,1	105,2	106,0
	Nov	109,7	115,7	115,1	116,0	107,6	111,3	116,0	108,3	104,2	108,6	107,9	105,7	106,6
	Dic	109,9	117,7	115,7	118,7	107,2	109,5	109,7	108,5	104,8	109,6	108,9	106,2	106,8

a. General sin alimentos no elaborados ni productos energéticos

25. PRECIOS
B) Índice de Precios Industriales

25.3 General y resumen

Suente: Instituto Nacional de Estadística

Año Base 2015=100

		Índice general	Por ramas de actividad (CNAE 2009)				Por destino económico de los bienes					
			Extrac-tivas	Manufac-tureras	Suministro de energía eléctrica y gas	Suministro de agua	Energía	Bienes de equipo	Bienes inter-medios	Bienes de consumo		
										Total	Duradero	No duradero
1	2	3	4	5	6	7	8	9	10	11		
16	M	96,9	98,4	98,2	89,9	100,6	89,2	100,6	98,5	100,2	101,2	100,2
17	M	101,1	98,9	102,0	96,9	100,1	98,4	101,5	101,9	102,1	101,3	102,2
18	M	104,1	99,9	104,6	102,0	100,6	106,3	102,4	104,5	101,9	102,3	101,9
19	M	103,6	100,6	104,5	99,9	100,7	104,5	103,4	104,2	102,1	103,6	102,1
20	M	99,2	102,0	101,5	90,0	101,3	90,6	104,3	102,4	103,3	105,0	103,2
21	MP	116,4	102,9	111,8	130,9	101,7	129,3	106,4	116,0	106,7	107,7	106,6
21 E-D	MP	116,4	102,9	111,8	130,9	101,7	129,3	106,4	116,0	106,7	107,7	106,6
22 E-D	MP	157,7	110,8	133,9	246,8	102,8	238,9	112,1	139,2	118,2	115,6	118,4
21 Sep		123,1	102,8	113,9	153,3	101,6	147,1	107,1	119,3	107,1	108,6	107,0
Oct		130,4	103,1	116,4	177,1	101,7	167,6	107,4	121,8	107,5	109,0	107,5
Nov		132,1	103,5	118,1	178,4	101,8	170,2	107,8	124,1	108,2	109,7	108,1
Dic	P	136,3	103,8	118,3	196,4	101,9	181,6	107,8	125,7	108,9	109,8	108,8
22 Ene	P	141,9	106,5	121,0	217,1	102,6	197,5	109,3	129,1	110,6	111,7	110,5
Feb	P	144,9	107,9	123,8	220,8	102,6	205,4	110,1	131,6	111,5	113,3	111,4
Mar	P	154,6	107,6	130,6	245,7	102,8	237,6	110,6	135,1	114,5	114,1	114,6
Abr	P	156,6	109,9	134,4	236,7	102,7	234,2	111,7	140,9	116,8	114,5	116,9
May	P	158,1	110,5	136,6	233,2	102,6	236,1	112,1	143,1	117,5	115,3	117,7
Jun	P	161,6	111,0	139,9	237,3	102,4	249,7	112,6	143,5	117,9	116,1	118,0
Jul	P	162,5	111,7	138,3	252,4	102,5	253,4	112,9	142,6	118,9	116,3	119,1
Ago	P	166,9	111,9	136,3	294,1	102,7	272,0	113,0	142,0	119,9	116,5	120,1
Sep	P	166,9	113,1	136,2	294,0	103,0	271,0	113,1	141,4	120,9	117,1	121,1
Oct	P	163,0	113,3	138,0	257,2	103,4	252,0	113,3	141,1	122,4	117,5	122,7
Nov	P	159,1	113,3	137,0	237,5	103,3	234,3	113,5	140,6	123,4	117,4	123,8
Dic	P	156,4	113,4	134,3	235,3	103,3	223,1	113,7	139,1	124,3	117,6	124,7

25. PRECIOS
B) Índice de Precios Industriales

25.4 Por ramas de actividad (CNAE 2009)
Industrias extractivas y manufactureras

Fuente: Instituto Nacional de Estadística

Año Base 2015=100

		Industrias extractivas			Industrias manufactureras						
		Total	Extracción de antracita hulla y lignito	Otras industrias extractivas	Total	Alimen-tación	Fabrica-ción de bebidas	Tabaco	Textil	Confección de prendas de vestir	Cuero y calzado
1	2	3	4	5	6	7	8	9	10		
16	M	98,4	98,6	98,9	98,2	99,3	100,6	100,4	99,7	100,4	100,6
17	M	98,9	95,0	98,8	102,0	101,6	102,0	103,3	99,9	100,8	101,6
18	M	99,9	93,2	100,4	104,6	100,6	105,3	105,0	100,1	100,9	102,1
19	M	100,6	93,7	101,1	104,5	100,6	105,9	106,1	100,4	100,5	102,8
20	M	102,0	...	102,5	101,5	102,1	106,5	107,8	100,3	100,8	103,6
21	MP	102,9	...	103,4	111,8	108,5	106,3	108,5	102,2	101,4	104,2
21 E-D	MP	102,9	...	103,4	111,8	108,5	106,3	108,5	102,2	101,4	104,2
22 E-D	MP	110,8	...	111,4	133,9	127,2	111,6	109,2	114,0	104,9	106,9
21 Sep		102,8	...	103,3	113,9	109,2	106,0	108,3	102,6	101,6	104,3
Oct		103,1	...	103,6	116,4	109,9	106,3	108,3	103,4	102,1	104,5
Nov		103,5	...	104,0	118,1	111,3	106,7	108,3	104,5	102,2	104,6
Dic	P	103,8	...	104,3	118,3	112,8	107,3	108,3	105,1	102,3	104,7
22 Ene	P	106,5	...	107,0	121,0	115,0	109,5	109,1	108,5	103,0	104,9
Feb	P	107,9	...	108,4	123,8	116,2	109,9	109,1	109,7	103,3	105,6
Mar	P	107,6	...	108,1	130,6	121,0	110,1	109,2	111,6	103,9	105,8
Abr	P	109,9	...	110,4	134,4	125,8	110,6	109,2	112,4	104,2	106,0
May	P	110,5	...	111,0	136,6	127,0	110,8	109,2	113,6	104,8	106,0
Jun	P	111,0	...	111,5	139,9	127,6	111,0	109,2	114,4	104,3	107,0
Jul	P	111,7	...	112,3	138,3	128,9	111,5	109,2	115,4	105,5	107,3
Ago	P	111,9	...	112,4	136,3	130,0	112,7	109,2	115,6	105,6	107,4
Sep	P	113,1	...	113,6	136,2	131,1	112,6	109,2	116,9	106,0	107,4
Oct	P	113,3	...	113,8	138,0	133,1	113,6	109,2	116,8	106,4	108,3
Nov	P	113,3	...	113,9	137,0	134,6	113,7	109,2	116,6	105,9	108,5
Dic	P	113,4	...	113,9	134,3	136,0	113,7	109,2	116,7	105,8	108,7

25. PRECIOS
B) Índice de Precios Industriales

25.5 Por ramas de actividad (CNAE 2009)
Industrias manufactureras (continuación 1)

Fuente: Instituto Nacional de Estadística

Año Base 2015=100

		Industrias manufactureras									
		Madera y corcho, excepto muebles; cestería y espartería	Papel	Artes gráficas y reproducción de soportes grabados	Coquerías y refinado de petróleo	Química	Fabricación de productos farmacéuticos	Fabricación de productos de caucho y plásticos	Fabricación de otros productos minerales no metálicos	Metalurgia	Fabricación de productos metálicos, excepto maquinaria y equipo
		1	2	3	4	5	6	7	8	9	10
16	M	101,0	99,3	100,8	83,5	97,8	100,7	99,5	99,9	96,5	99,8
17	M	101,5	101,6	102,1	99,4	101,2	102,0	99,9	100,2	111,7	102,2
18	M	103,6	105,5	103,9	116,7	104,7	102,5	101,0	101,6	117,0	103,5
19	M	105,0	105,5	105,5	114,5	103,9	103,8	101,3	102,9	112,6	104,3
20	M	105,2	103,5	105,5	84,1	99,8	104,4	101,0	103,5	107,0	103,9
21	MP	111,3	112,1	105,9	121,3	120,7	105,6	106,4	105,4	142,9	111,3
21 E-D	MP	111,3	112,1	105,9	121,3	120,7	105,6	106,4	105,4	142,9	111,3
22 E-D	MP	132,6	137,7	115,9	216,1	150,6	108,0	116,8	120,4	178,9	124,7
21 Sep		114,0	114,8	106,5	127,9	123,9	105,7	108,3	105,4	153,8	114,0
Oct		116,3	117,6	107,4	141,1	127,7	105,7	108,7	106,5	159,6	115,7
Nov		118,0	119,9	107,6	147,6	132,4	106,0	109,5	107,7	161,4	116,2
Dic	P	119,3	121,4	108,9	140,4	134,6	105,9	110,2	108,0	163,8	115,9
22 Ene	P	122,8	123,9	110,9	147,8	139,2	106,6	111,7	111,8	167,9	118,2
Feb	P	126,3	126,0	111,4	164,9	141,6	106,8	112,9	114,1	171,9	120,9
Mar	P	129,1	129,9	112,4	214,5	145,9	107,1	114,6	115,7	180,6	122,9
Abr	P	130,4	134,2	114,1	222,1	153,2	107,6	116,3	118,0	192,3	125,5
May	P	132,0	137,4	115,6	235,4	155,6	107,9	117,5	119,9	196,5	126,1
Jun	P	133,1	139,4	117,4	269,4	157,5	108,0	118,4	121,6	191,2	126,4
Jul	P	134,0	140,7	117,6	250,0	159,2	108,1	118,4	122,4	179,2	125,8
Ago	P	134,9	142,1	116,5	222,8	155,6	108,5	118,7	122,8	178,8	126,0
Sep	P	135,3	143,6	118,1	219,8	152,4	108,8	118,4	123,7	177,1	126,2
Oct	P	136,2	145,2	118,3	235,9	151,2	108,9	118,3	124,2	175,1	125,8
Nov	P	138,4	145,5	119,2	220,7	149,8	109,2	118,3	125,0	170,6	125,8
Dic	P	138,8	144,0	119,5	190,1	145,6	108,4	117,8	125,4	165,2	126,4

25. PRECIOS
B) Índice de Precios Industriales

25.6 Por ramas de actividad (CNAE 2009)
Industrias manufactureras (continuación 2) y resto

Fuente: Instituto Nacional de Estadística

Año Base 2015=100

		Industrias manufactureras							Suministro de energía eléctrica y gas	Suministro de agua
		Fabricación de productos informáticos, electrónicos y ópticos	Fabricación de material y equipo eléctrico	Fabricación de maquinaria y equipo n.c.o.p.	Fabricación de vehículos de motor, remolques y semirremolques	Fabricación de otro material de transporte	Fabricación de muebles	Otras industrias manufactureras		
		1	2	3	4	5	6	7	8	9
16	M	100,2	99,1	100,6	99,8	104,5	101,0	99,3	89,9	100,6
17	M	100,0	99,9	101,0	99,8	108,9	101,9	99,3	96,9	100,1
18	M	99,6	100,8	102,0	100,8	110,4	102,9	100,5	102,0	100,6
19	M	100,3	100,3	103,1	101,7	112,8	104,1	102,2	99,9	100,7
20	M	100,9	100,9	103,8	102,5	113,0	105,0	104,4	90,0	101,3
21	MP	101,4	103,4	105,3	103,6	115,9	108,4	105,3	130,9	101,7
21 E-D	MP	101,4	103,4	105,3	103,6	115,9	108,4	105,3	130,9	101,7
22 E-D	MP	103,6	111,8	112,6	107,5	119,7	116,8	109,2	246,8	102,8
21 Jun		101,5	103,4	105,1	103,3	117,1	108,1	104,9	115,3	101,6
Jul		101,6	104,2	105,3	103,7	115,9	108,6	105,3	120,9	101,6
Ago		101,5	103,4	105,5	103,7	116,1	108,9	105,5	129,7	101,4
Sep		101,6	104,0	105,8	103,9	116,7	109,5	105,5	153,3	101,6
Oct		101,4	104,6	106,3	104,1	117,2	109,9	105,8	177,1	101,7
Nov		101,6	105,1	106,5	104,2	118,0	110,6	105,8	178,4	101,8
Dic	P	101,6	105,6	107,0	104,0	117,9	110,7	105,9	196,4	101,9
22 Ene	P	102,6	106,7	109,5	104,9	118,1	112,5	107,4	217,1	102,6
Feb	P	102,6	109,3	110,3	105,6	119,1	114,0	107,8	220,8	102,6
Mar	P	102,9	110,3	111,1	105,5	118,7	114,9	108,8	245,7	102,8
Abr	P	103,4	111,2	111,9	106,6	119,1	115,4	108,9	236,7	102,7
May	P	103,7	112,5	112,6	106,8	119,1	116,2	110,0	233,2	102,6
Jun	P	103,8	112,5	112,8	107,9	119,4	117,5	110,0	237,3	102,4
Jul	P	103,8	112,2	113,1	108,1	120,6	117,8	109,6	252,4	102,5
Ago	P	103,9	113,0	113,4	108,3	120,4	118,1	109,3	294,1	102,7
Sep	P	104,2	113,4	113,6	108,5	120,2	118,4	109,4	294,0	103,0
Oct	P	104,0	113,6	114,0	109,0	120,0	118,9	109,7	257,2	103,4
Nov	P	104,0	113,6	114,1	109,2	120,6	118,7	110,2	237,5	103,3
Dic	P	103,8	113,6	114,5	109,7	121,3	118,8	109,9	235,3	103,3

25. PRECIOS
C) Precios en la construcción

25.7 Índice de costes de la construcción y precio medio del metro cuadrado de las viviendas libres tasadas

Ministerio de Transportes, Movilidad y Agenda Urbana

Base enero 2015=100 y euros

		Índice de costes de la construcción Base enero 2015 = 100 (series mensuales)						Precio medio del m2 de las viviendas libres tasadas (series trimestrales)									
		General			Edificación		Ingeniería civil	Total nacional	Hasta 5 años	Mas de 5 años	Comunidades autónomas con más de 2.000.000 de habitantes						
		Total	Laboral	Consumos intermedios	Del cual		Del cual				Andalucía	Castilla-León	Cataluña	Comunidad Valenciana	Galicia	Comunidad de Madrid	
					4	5	6										7
16	MP	98,8	97,6	99,4	98,8	99,6	98,7	99,0	1 503	1 746	1 496	1 216	1 058	1 763	1 153	1 192	2 169
17	MP	101,0	94,8	104,2	100,5	104,1	102,0	104,5	1 539	1 795	1 530	1 246	1 047	1 857	1 152	1 188	2 290
18	MP	103,3	95,5	107,3	102,7	107,0	105,0	108,2	1 591	1 820	1 584	1 299	1 041	1 955	1 181	1 189	2 484
19	MP	104,4	100,0	106,6	104,0	106,4	105,3	107,0	1 641	1 886	1 633	1 316	1 040	2 029	1 225	1 199	2 626
20	MP	103,0	99,1	105,0	102,8	105,0	103,5	105,0	1 623	1 892	1 615	1 310	1 027	2 002	1 206	1 198	2 603
21	MP	112,3	102,3	117,5	111,5	117,1	114,4	118,4	1 658	1 927	1 649	1 368	1 023	2 046	1 254	1 213	2 676
21 I-III	MP	110,8	102,5	115,1	110,2	114,8	112,6	116,0	1 645	1 910	1 637	1 352	1 019	2 032	1 240	1 210	2 648
22 I-III	MP	127,9	107,1	138,5	126,1	137,6	132,4	141,0
19 III	P	104,3	100,1	106,5	103,9	106,3	105,3	107,0	1 638	1 881	1 631	1 309	1 038	2 029	1 217	1 197	2 611
IV	P	103,6	100,8	105,0	103,4	105,1	103,9	105,0	1 653	1 912	1 645	1 316	1 039	2 037	1 232	1 205	2 672
20 I	P	103,5	99,5	105,6	103,2	105,4	104,3	106,0	1 640	1 892	1 633	1 312	1 037	2 030	1 214	1 198	2 637
II	P	101,4	94,9	104,8	101,0	104,8	102,3	104,8	1 610	1 894	1 601	1 292	1 025	1 987	1 184	1 185	2 589
III	P	102,8	99,9	104,4	102,7	104,5	103,0	104,1	1 620	1 899	1 611	1 290	1 025	1 999	1 208	1 202	2 610
IV	P	104,2	102,0	105,4	104,2	105,5	104,3	105,1	1 622	1 884	1 614	1 310	1 023	1 992	1 218	1 206	2 574
21 I	P	107,0	101,0	110,0	106,5	109,9	108,0	110,4	1 625	1 879	1 618	1 303	1 015	2 016	1 221	1 210	2 599
II	P	110,9	103,6	114,6	110,3	114,4	112,3	115,2	1 649	1 913	1 641	1 328	1 012	2 041	1 245	1 206	2 661
III	P	114,7	103,0	120,7	113,6	120,1	117,5	122,4	1 662	1 939	1 653	1 352	1 030	2 038	1 255	1 213	2 685
IV	P	116,7	101,7	124,4	115,5	123,9	119,7	125,8	1 694	1 978	1 686	1 368	1 034	2 091	1 295	1 225	2 760
22 I	P	121,3	101,1	131,8	119,9	131,3	125,0	133,2	1 734	1 981	1 727	1 400	1 045	2 160	1 320	1 237	2 846
II	P	131,9	110,1	143,0	129,8	141,7	137,2	146,4	1 741	2 031	1 732	1 397	1 052	2 140	1 316	1 266	2 900
III	P	130,4	110,1	140,8	128,6	139,8	135,0	143,5

25. PRECIOS
D) Índices de precios percibidos y pagados por los agricultores

25.8 Total y detalle

Fuente: Ministerio de Agricultura, Pesca y Alimentación

Tasas de variación interanual (a)

		Precios percibidos						Precios pagados								
		Productos agrícolas			Productos animales			Bienes y servicios de uso corriente				Bienes de inversión				
		Del cual			Total	Ganado abasto	Productos ganaderos	Del cual				Total	Maquinaria y otros bienes	Obras de inversión		
		Total	Cereales (b)	Hortalizas				Fruta	Total	Alimentos del ganado	Fertilizantes				Energía y lubricantes	
		1	2	3	4	5	6	7	8	9	10	11	12	13	14	15
18	M	0,0	2,5	...	2,6	9,1	-2,5	-3,5	0,9	3,8	3,2	3,9	13,1	1,7	1,5	1,8
19	M	-4,4	-9,1	...	-0,8	-13,9	2,3	3,4	-0,9	0,9	1,2	6,5	-2,9	2,8	3,7	2,1
20	M	0,8	2,3	...	4,8	24,3	-1,0	-2,1	2,7	-2,6	-0,3	-6,1	-18,6	0,0	2,3	-1,7
21	M	8,6	12,7	...	6,5	3,5	2,8	2,5	4,0	13,7	14,0	28,3	34,3	4,9	3,0	6,4
21 E-S	M	5,1	8,4	...	1,1	3,4	1,3	1,1	2,2	9,9	11,9	13,3	20,7	3,4	2,3	4,2
22 E-S	MP	23,2	25,3	...	32,0	3,9	21,1	18,2	29,8	35,7	32,8	92,7	83,2	9,9	4,8	13,6
21 Sep		7,7	11,5	38,2	-2,9	-0,1	1,3	-0,6	7,0	17,6	17,4	34,5	49,4	5,9	1,8	9,2
Oct		10,3	14,0	42,3	-4,3	-4,5	2,4	0,6	7,4	22,4	18,2	58,1	73,9	9,3	5,0	12,9
Nov		20,4	28,3	44,3	30,7	-1,7	7,6	6,8	9,6	24,6	20,3	76,4	67,8	9,4	5,1	12,9
Dic		26,5	35,1	45,1	41,7	18,2	12,3	12,9	10,9	27,8	22,0	84,9	83,1	9,4	5,2	12,9
22 Ene	P	14,4	16,9	35,9	-3,8	-0,7	10,9	10,6	11,6	25,9	20,7	86,1	64,9	7,0	2,0	11,1
Feb	P	18,8	26,9	30,4	49,3	4,2	10,3	8,9	14,0	29,4	23,1	86,9	86,0	7,0	2,0	11,1
Mar	P	14,0	14,2	56,4	19,8	-19,8	13,9	11,9	19,7	37,4	28,7	97,3	122,0	7,1	2,3	11,1
Abr	P	11,7	7,0	69,2	5,6	-15,1	16,7	13,2	27,7	37,9	36,6	104,6	78,1	9,5	5,3	12,8
May	P	22,1	25,8	65,8	66,3	-0,6	18,0	14,2	30,2	38,4	37,7	101,6	78,6	9,6	5,6	12,8
Jun	P	23,4	28,6	...	55,9	14,4	19,2	14,4	34,5	40,2	38,7	98,5	90,3	9,8	5,9	12,8
Jul	P	36,5	43,2	68,4	34,2	16,2	27,3	22,9	41,2	39,6	37,7	92,3	89,0	13,0	6,4	14,6
Ago	P	36,1	36,5	52,1	30,3	18,7	35,6	32,4	44,8	38,9	36,8	86,8	89,6	13,1	6,7	18,0
Sep	P	31,6	28,3	43,8	30,5	17,5	37,8	35,5	44,0	33,7	35,5	79,8	50,4	13,1	6,7	18,0

(a) Tasas de variación interanual calculadas a partir de los datos publicados por el Ministerio de Agricultura, Pesca y Alimentación: Índice de precios percibidos y pagados por los agricultores, año base 2005 hasta diciembre de 2009; año base 2010 desde enero de 2010 hasta diciembre de 2014; año base 2015 a partir de enero de 2015.
(b) Con el año base 2015, no existen datos para los junios de cada año de Cereales.

25. PRECIOS

25.9 Precios del petróleo y del oro

E) Mercados internacionales. Índice de precios de materias primas no energéticas

■ Serie representada gráficamente.

	Índice de precios de materias primas no energéticas (a)						Petróleo		Oro		
	En euros	En dólares estadounidenses					Índice (b)	Mar Norte	Índice (c)	Dólares estadounidenses por onza troy	Euros por gramo
	General	General	Alimentos	Productos industriales				Dólares estadounidenses por barril			
				Total	Agrícolas no alimenticios	Metales					
1	2	3	4	5	6	7	8	9	10	11	
17	158,5	144,7	151,6	137,6	135,7	138,3	123,5	54,3	451,1	1 258,3	35,84
18	153,3	145,7	149,0	142,3	134,3	145,8	156,7	71,0	454,7	1 268,5	34,54
19	140,8	130,0	131,8	127,7	114,1	132,7	144,2	64,9	499,4	1 393,3	40,04
20	118,1	117,1	102,8	130,2	100,1	139,1	96,1	41,4	634,8	1 770,8	49,85
21	156,7	166,8	131,0	200,3	151,0	214,9	157,6	71,2	645,0	1 799,4	48,94
21 E-O	157,2	168,9	129,9	205,2	149,8	221,7	153,7	69,8	644,7	1 798,5	48,50
22 E-O	176,1	167,4	150,8	183,0	163,8	188,6	237,5	106,9	55,09
21 Sep	143,9	151,4	129,6	171,8	142,3	180,5	166,2	74,6	636,3	1 774,9	48,62
Oct	149,9	156,7	130,6	181,0	146,2	191,4	188,5	83,9	636,7	1 776,3	49,24
Nov	148,6	150,9	132,3	168,2	150,9	173,3	184,6	81,9	651,0	1 816,0	51,30
Dic	159,4	162,4	140,1	183,2	163,5	189,0	169,4	74,6	642,4	1 792,0	50,95
22 Ene	168,6	171,4	142,6	198,3	165,8	207,9	193,1	88,3	652,3	1 819,6	51,58
Feb	177,2	181,1	155,5	205,1	181,1	212,2	212,1	99,9	666,4	1 859,0	52,67
Mar	191,5	191,7	160,1	221,2	182,9	232,6	254,4	122,7	699,5	1 951,5	56,79
Abr	194,2	186,5	164,1	207,5	185,2	214,1	244,0	104,5	694,3	1 937,0	57,53
May	189,7	183,2	166,4	198,8	175,7	205,7	263,1	114,4	662,5	1 848,1	56,27
Jun	176,4	167,3	154,7	179,0	166,7	182,7	275,4	127,3	659,8	1 840,7	55,90
Jul	166,7	152,3	139,4	164,4	153,3	167,7	250,1	116,9	621,4	1 733,5	54,87
Ago	172,3	155,2	148,2	161,7	153,4	164,2	233,9	104,8	56,01
Sep	167,2	145,0	140,3	149,4	138,1	152,7	219,8	94,4	54,67
Oct	158,1	142,0	137,7	146,0	137,9	148,4	227,6	95,0	54,49

ÍNDICES DE PRECIOS DE MATERIAS PRIMAS NO ENERGÉTICAS



ÍNDICES DE PRECIOS DE MATERIAS PRIMAS NO ENERGÉTICAS, PETRÓLEO Y ORO

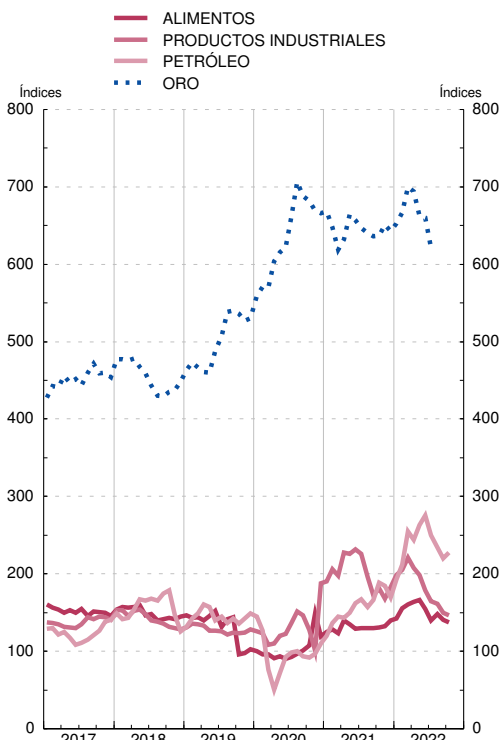

FUENTES: The Economist, FMI, BCE y BE.

a. Las ponderaciones están basadas en el valor de las importaciones mundiales de materias primas en el periodo 1999-2001.

b. Índice del promedio de los precios en dólares estadounidenses de distintos tipos de crudo: Dated Brent, West Texas Intermediate y Dubai Fateh. Base 2016 = 100

c. Índice del fixing en dólares estadounidenses a las 15.30 h. en el mercado de Londres. Base 2000 = 100

CAPÍTULO 26 ECONOMÍA INTERNACIONAL

26. ECONOMÍA INTERNACIONAL
A) Agregados macroeconómicos

26.1 Producto interior bruto a precios corrientes (a)

OCDE, EUROSTAT, FMI

Moneda nacional (b)

OCDE	Unión Europea								Brasil	China (c)	Estados Unidos de América	India	Japón	Reino Unido (c)	Rusia
	Total UE	Zona del euro	España	Alemania	Francia	Holanda	Italia								
	Base 2015 mm	Base 2015 mm	Base 2015 mm	Base 2015 mm	Base 2015 mm	Base 2015 mm	Base 2015 mm								
1	2	3	4	5	6	7	8	9	10	11	12	13	14	15	
18	61 065	13 527	11 596	1 204	3 361	2 362	774	1 771	7 004	90 031	20 612	185 835	547	2 142	104 630
19	62 786	14 027	11 993	1 246	3 479	2 440	813	1 797	7 389	98 652	21 381	197 605	558	2 238	109 242
20	61 721	13 448	11 444	1 118	3 398	2 310	796	1 659	7 610	101 357	21 060	192 634	537	2 110	106 967
21	67 247	14 506	12 297	1 207	3 593	2 499	856	1 780	8 899	114 367	23 315	228 866	541	2 277	...
19 //	15 616	3 495	2 989	310	865	611	202	449	1 832	24 150	5 318	49 108	140	556	27 285
19 ///	15 776	3 518	3 010	311	873	612	204	451	1 869	25 105	5 383	49 719	140	563	27 265
19 IV	15 922	3 544	3 026	315	880	612	206	450	1 897	27 680	5 427	50 562	137	568	27 453
20 /	15 844	3 456	2 938	297	873	585	204	423	1 907	20 524	5 385	51 359	138	560	27 624
20 //	14 220	3 101	2 636	245	798	526	188	378	1 764	24 835	4 909	38 652	128	476	24 294
20 ///	15 725	3 430	2 927	287	857	599	201	430	1 917	26 436	5 341	48 372	135	534	26 600
20 IV	15 932	3 461	2 943	289	870	600	203	429	2 021	29 562	5 426	54 250	137	540	28 450
21 /	16 148	3 492	2 961	289	870	606	204	430	2 185	24 799	5 578	56 734	136	540	29 960
21 //	16 602	3 575	3 030	293	886	616	213	441	2 187	28 153	5 762	51 508	136	564	31 640
21 ///	17 000	3 685	3 129	306	912	636	218	453	2 241	28 992	5 888	57 275	135	578	32 706
21 IV	17 497	3 754	3 176	319	924	641	221	456	2 286	32 424	6 087	63 349	136	595	...
22 /	17 900	3 832	3 233	320	941	645	227	462	2 352	27 018	6 185	64 514	136	611	...
22 //	18 367	3 914	3 296	328	953	653	233	471	2 473	29 246	6 312	65 444	137	620	...
22 ///	...	3 967	3 344	332	967	662	237	473	2 527	30 763	6 425	66 449	136	626	...

PRODUCTO INTERIOR BRUTO
Tasas de variación interanual

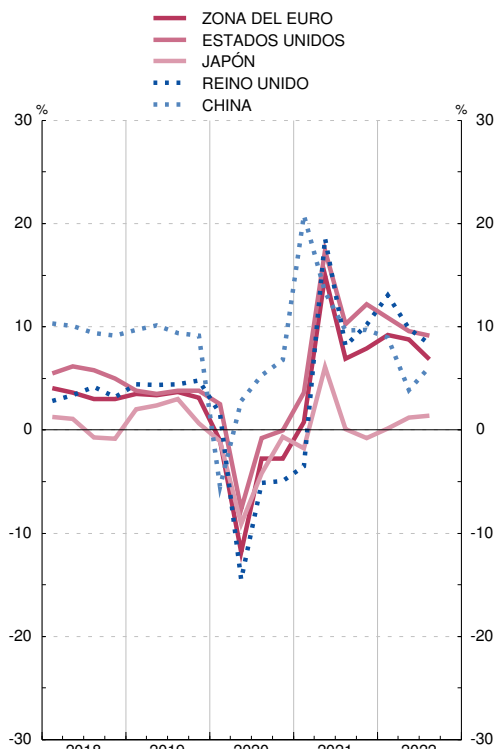

PRODUCTO INTERIOR BRUTO
Tasas de variación interanual

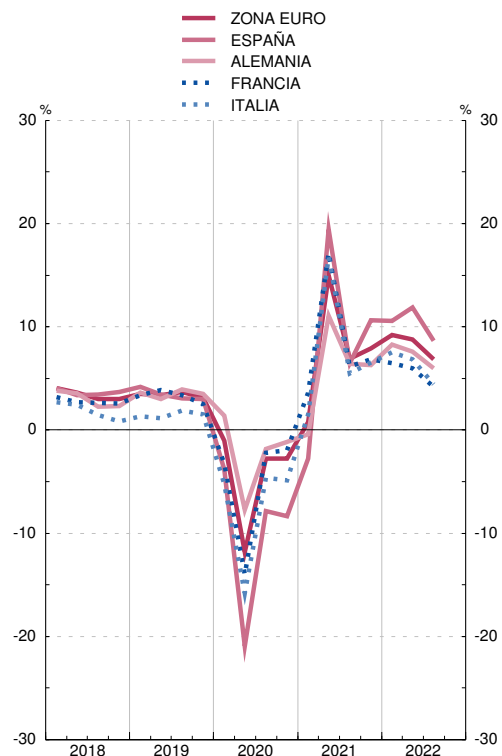

(a) Series corregidas de efectos estacionales. En el caso de los países, excepto Suiza, las series están, además, corregidas de efecto calendario.

(b) La serie de la OCDE está en dólares estadounidenses y la serie del agregado UE en euros. Las series de los países de la zona del euro se han obtenido hasta el último trimestre de 1998 aplicando a las series en moneda nacional los tipos de conversión irrevocables del euro. Como, para ese período, el agregado de la zona del euro se ha obtenido aplicando a las series en moneda nacional los tipos de cambio respecto al ECU, el agregado de la zona del euro no coincide con la suma de los PIB de los países que la componen.

(c) A partir de mayo de 2022 se utilizan datos de la OCDE.

26. ECONOMÍA INTERNACIONAL
A) Agregados macroeconómicos

26.2 Producto interior bruto a precios constantes (a)

OCDE, EUROSTAT, FMI

Moneda nacional (b)

OCDE	Unión Europea								Brasil	China (c)	Estados Unidos de América	India	Japón	Reino Unido (c)	Rusia
	Total UE	Zona del euro	España	Alemania	Francia	Holanda	Italia								
	Base 2015 mm	Base 2015 mm	Base 2015 mm	Base 2015 mm	Base 2015 mm	Base 2015 mm	Base 2015 mm								
1	2	3	4	5	6	7	8	9	10	11	12	13	14	15	
18	57 569	13 086	11 210	1 171	3 219	2 316	743	1 721	1 190	83 300	18 688	137 982	533	2 012	89 275
19	58 622	13 318	11 380	1 193	3 247	2 361	757	1 729	1 205	99 137	19 036	144 382	553	2 238	91 103
20	56 038	12 546	10 667	1 058	3 115	2 174	728	1 571	1 162	101 357	18 509	135 059	527	1 991	88 991
21	59 198	13 216	11 229	1 117	3 196	2 321	763	1 677	1 223	109 577	19 610	145 819	536	2 141	...
19 III	14 714	3 337	2 850	299	811	592	190	433	302	25 353	4 783	36 250	139	561	22 816
19 IV	14 718	3 339	2 850	299	814	590	190	430	303	27 574	4 804	36 410	135	561	22 713
20 I	14 480	3 241	2 755	283	802	557	188	405	296	20 397	4 747	36 401	136	547	22 668
20 II	12 987	2 882	2 439	233	726	482	173	356	271	25 037	4 345	28 008	125	432	21 652
20 III	14 212	3 213	2 740	271	791	570	184	407	293	26 580	4 686	34 001	132	504	22 253
20 IV	14 358	3 210	2 733	271	796	565	184	404	302	29 342	4 731	36 649	134	510	22 418
21 I	14 476	3 216	2 732	271	785	565	184	405	305	24 468	4 804	36 927	134	504	22 571
21 II	14 723	3 278	2 786	274	800	572	191	415	304	26 770	4 886	33 734	134	537	23 291
21 III	14 898	3 349	2 848	283	806	590	194	427	306	27 769	4 918	36 664	133	546	23 106
21 IV	15 101	3 372	2 864	289	806	594	195	430	308	30 570	5 002	38 494	135	555	...
22 I	15 131	3 398	2 882	289	812	593	196	431	312	25 632	4 981	38 464	135	559	...
22 II	15 201	3 422	2 906	295	813	595	200	436	315	26 888	4 974	38 458	136	560	...
22 III	...	3 434	2 915	295	816	596	200	438	317	28 863	5 010	38 748	136	559	...
22 IV	...	3 434	2 919

PRODUCTO INTERIOR BRUTO
Tasas de variación interanual

PRODUCTO INTERIOR BRUTO
Tasas de variación interanual

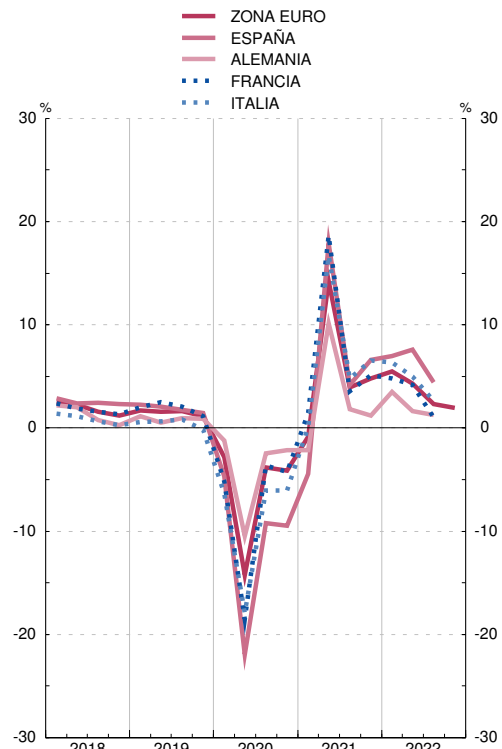
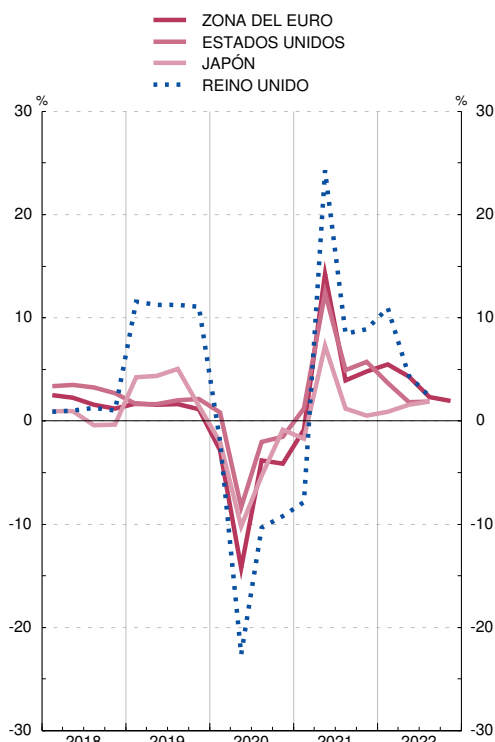

(a) Series corregidas de efectos estacionales. En el caso de los países, excepto Suiza, las series están, además, corregidas de efecto calendario.

(b) La serie de la OCDE está en dólares estadounidenses y la serie del agregado UE en euros. Las series de los países de la zona del euro se han obtenido hasta el último trimestre de 1998 aplicando a las series en moneda nacional los tipos de conversión irrevocables del euro. Como, para ese período, el agregado de la zona del euro se ha obtenido aplicando a las series en moneda nacional los tipos de cambio respecto al ECU, el agregado de la zona del euro no coincide con la suma de los PIB de los países que la componen.

(c) A partir de mayo de 2022 se utilizan datos de la OCDE.

26. ECONOMÍA INTERNACIONAL
B) Mercado de trabajo

26.11 Tasas de paro

		OCDE										Porcentajes				
		Unión Europea										Canadá	Corea del Sur	Estados Unidos de América	Japón	Reino Unido
		Total UE	Zona del euro	España	Alemania	Francia	Hollanda	Italia	Polonia	Suecia						
		1	2	3	4	5	6	7	8	9	10	11	12	13	14	15
16	M	6,4	9,1	10,1	19,6	4,2	10,0	6,0	11,7	6,2	6,9	7,0	3,7	4,9	3,1	4,8
17	M	5,9	8,2	9,1	17,2	3,8	9,4	4,9	11,3	4,9	6,7	6,3	3,7	4,3	2,8	4,3
18	M	5,5	7,3	8,2	15,3	3,4	9,0	3,8	10,6	3,8	6,3	5,8	3,9	3,9	2,4	4,0
19	M	5,4	6,8	7,6	14,1	3,0	8,4	4,4	9,9	3,3	7,0	5,8	3,8	3,7	2,4	3,8
20	M	7,2	7,2	8,0	15,6	3,7	8,0	4,9	9,3	3,2	8,5	9,6	4,0	8,1	2,8	4,6
21	M	6,2	7,0	7,7	14,8	3,6	7,9	4,2	9,5	3,3	8,8	7,4	3,6	5,4	2,8	4,5
21	Jun	6,3	7,2	7,9	15,4	3,6	8,0	4,2	9,4	3,5	9,4	7,6	3,6	5,9	2,9	4,6
	Jul	6,0	6,9	7,7	15,0	3,5	7,9	4,1	9,2	3,3	8,5	7,4	3,3	5,4	2,8	4,4
	Ago	5,9	6,8	7,5	14,6	3,5	7,8	4,2	9,1	3,1	8,9	7,1	3,1	5,2	2,8	4,3
	Sep	5,7	6,7	7,3	14,1	3,4	7,7	4,1	9,0	3,0	8,8	7,0	3,1	4,7	2,8	4,2
	Oct	5,6	6,6	7,3	13,7	3,3	7,6	3,9	9,2	3,0	8,3	6,8	3,2	4,6	2,7	4,1
	Nov	5,5	6,5	7,1	13,4	3,3	7,4	3,7	9,0	3,0	8,2	6,1	3,2	4,2	2,8	4,0
	Dic	5,4	6,4	7,0	13,4	3,2	7,4	3,8	8,8	2,9	8,0	6,0	3,8	3,9	2,7	4,0
22	Ene	5,3	6,3	6,9	13,4	3,1	7,3	3,6	8,7	2,8	8,0	6,5	3,6	4,0	2,8	3,8
	Feb	5,2	6,2	6,8	13,3	3,1	7,3	3,4	8,5	2,8	7,4	5,5	2,7	3,8	2,7	3,7
	Mar	5,1	6,2	6,8	13,3	3,0	7,4	3,3	8,3	2,8	7,6	5,3	2,7	3,6	2,6	3,8
	Abr	5,0	6,1	6,7	12,9	3,0	7,5	3,2	8,2	2,8	7,7	5,2	2,7	3,6	2,5	3,8
	May	5,0	6,1	6,7	12,6	3,0	7,6	3,3	8,1	2,8	7,7	5,1	2,8	3,6	2,6	3,8
	Jun	4,9	6,1	6,7	12,6	3,0	7,6	3,4	8,0	2,9	7,6	4,9	2,9	3,6	2,6	3,6
	Jul	4,9	6,1	6,6	12,6	3,0	7,3	3,6	7,9	2,9	7,0	4,9	2,9	3,5	2,6	3,5
	Ago	4,9	6,1	6,7	12,6	3,0	7,2	3,8	7,9	3,0	7,0	5,4	2,5	3,7	2,5	3,6
	Sep	4,9	6,1	6,6	12,7	3,0	7,1	3,8	7,9	3,0	7,1	5,2	2,8	3,5	2,6	...
	Oct	4,9	6,0	6,5	12,5	3,0	7,1	3,7	7,8	3,0	7,7	5,2	2,8	3,7	2,6	...
	Nov	5,1	...	3,7

TASAS DE PARO

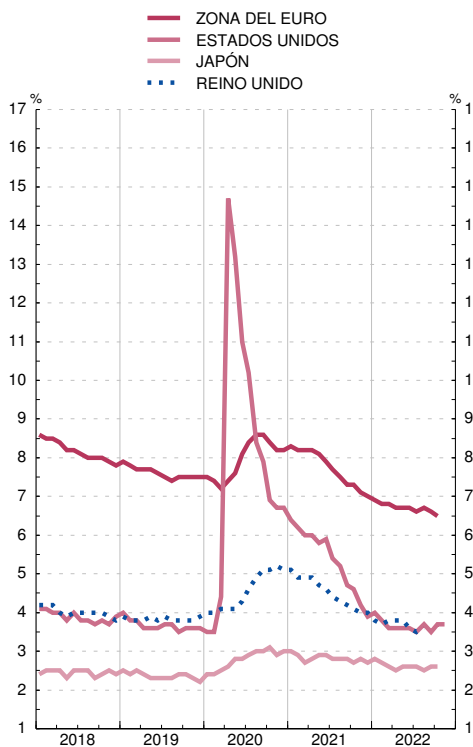

TASAS DE PARO

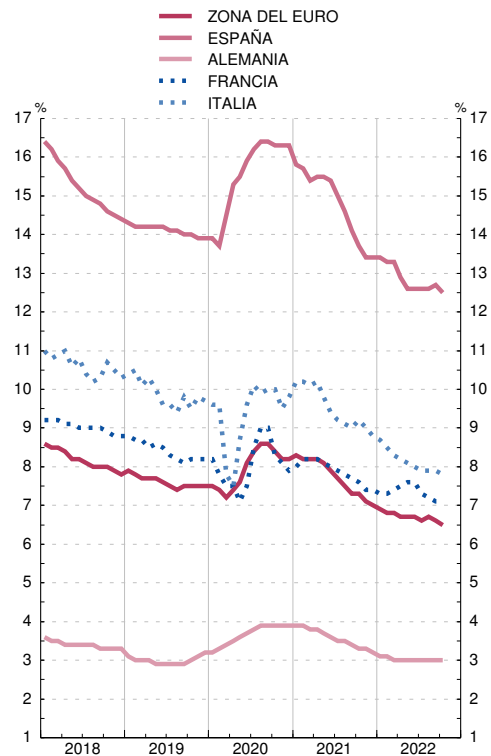

26. ECONOMÍA INTERNACIONAL
B) Mercado de trabajo

26.12 Índice de costes laborales unitarios. Total Economía

		OCDE														
		Base 2015 = 100														
		Unión Europea								Canadá	Corea del Sur	Estados Unidos de América	Japón	Reino Unido	Suiza	
OCDE		Zona del euro	España	Alemania	Francia	Holanda	Italia	Polonia	Suecia							
		1	2	3	4	5	6	7	8	9	10	11	12	13	14	15
16	M	101,4	100,8	99,1	101,4	100,8	100,9	100,3	102,4	102,6	98,9	101,4	101,0	101,6	102,7	99,2
17	M	102,7	101,4	99,5	102,6	101,5	101,4	100,3	104,6	104,3	99,8	101,7	103,0	100,9	105,0	98,7
18	M	105,2	103,3	100,6	105,5	102,5	103,7	102,3	107,9	107,9	102,6	103,4	105,1	103,9	107,8	98,1
19	M	107,9	105,4	104,7	109,2	101,6	107,0	103,6	110,6	109,6	104,8	104,8	107,4	106,2	110,3	99,2
20	M	113,2	110,5	113,9	113,5	106,8	116,2	106,9	119,0	113,5	109,7	105,1	112,7	110,0	124,2	100,4
21	M	114,8	110,5	113,4	114,1	107,2	115,3	106,9	118,1	114,3	112,6	106,8	116,4	109,7	120,3	100,7
18	IV	106,3	104,1	101,5	107,0	102,7	104,9	102,8	109,4	108,6	103,4	102,6	105,8	104,6	109,7	98,6
19	I	107,3	104,6	103,6	107,8	101,3	106,0	103,7	108,7	108,8	103,7	105,4	107,5	104,5	108,4	98,9
	II	107,5	105,2	104,7	109,3	101,1	106,5	103,3	109,7	109,3	104,0	104,8	107,1	105,1	110,2	99,3
	III	107,9	105,7	105,0	110,1	101,7	107,1	103,3	111,4	110,0	105,2	104,9	107,2	105,2	110,8	99,1
	IV	108,9	106,0	105,5	109,7	102,5	108,2	104,2	112,6	110,2	106,3	104,2	108,0	109,9	111,7	99,5
20	I	111,0	108,8	110,7	111,9	105,6	111,8	107,0	114,0	111,2	107,6	103,8	110,7	108,0	115,4	100,6
	II	116,7	114,3	118,6	118,1	110,6	119,8	108,5	122,3	118,2	112,7	106,7	114,4	114,4	138,1	101,2
	III	111,8	108,8	112,8	111,6	105,3	114,6	105,9	118,3	111,3	109,3	105,0	111,6	109,2	121,3	100,6
	IV	113,4	110,1	113,4	112,3	105,8	118,4	106,3	121,4	113,4	109,1	104,9	114,2	108,4	122,2	99,2
21	I	113,7	110,3	115,0	113,5	106,5	117,0	107,0	118,9	114,4	110,2	104,0	113,7	110,2	123,5	100,6
	II	113,9	109,6	112,2	112,6	106,4	114,5	106,7	117,2	114,4	112,9	106,6	115,0	109,4	119,2	99,3
	III	115,5	110,6	114,2	114,4	107,4	113,8	107,1	115,7	114,0	113,8	108,0	117,8	110,1	119,6	100,4
	IV	116,2	111,4	112,0	115,9	108,5	116,1	107,0	120,4	114,3	113,8	108,5	119,0	108,9	118,9	102,6
22	I	118,2	112,5	113,7	116,5	110,5	117,7	108,8	120,6	116,0	117,2	111,3	121,7	109,9	121,6	103,1
	II	119,5	112,7	112,5	116,8	111,3	116,4	110,3	128,6	117,5	118,4	110,4	124,4	109,1	122,5	102,2
	III	115,3	117,8

INDICE DE COSTES LABORALES UNITARIOS
Tasas de variación interanual

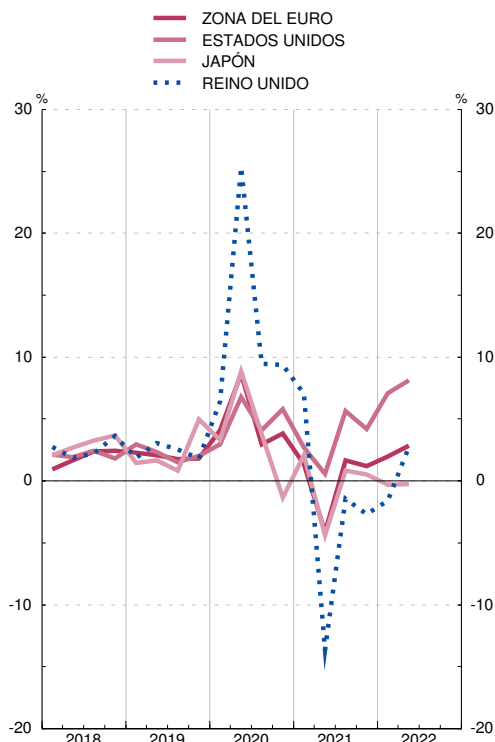

INDICE DE COSTES LABORALES UNITARIOS
Tasas de variación interanual

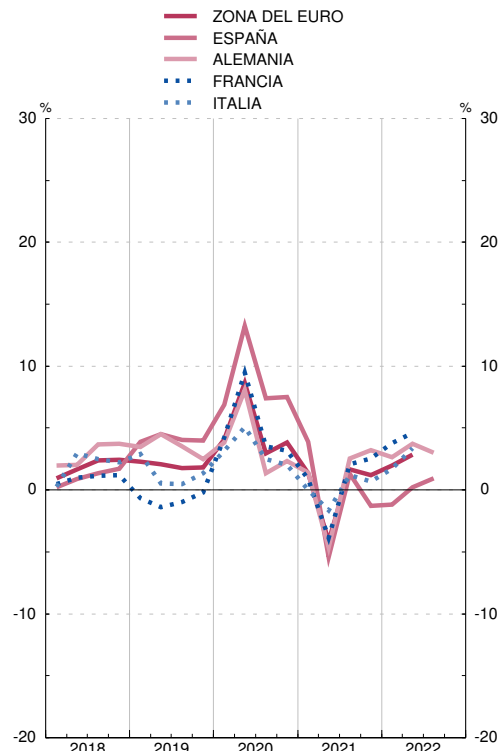

26. ECONOMÍA INTERNACIONAL
C) Precios

26.21 Índice de precios de consumo

		OCDE										Base 2015 = 100						
		Unión Europea										Canadá	China	Corea del Sur	Estados Unidos de América	Japón	Reino Unido	Suiza
		Total UE	Zona del euro	España	Alemania	Francia	Holanda	Italia	Polonia	Suecia								
		1	2	3	4	5	6	7	8	9	10	11	12	13	14	15	16	17
16	M	101,2	100,2	100,2	99,8	100,5	100,2	100,3	99,9	99,3	101,0	101,4	102,0	101,0	101,3	99,9	101,0	99,6
17	M	103,5	101,7	101,8	101,7	102,0	101,2	101,7	101,1	101,4	102,8	103,0	103,6	102,9	103,4	100,4	103,6	100,1
18	M	106,2	103,6	103,6	103,5	103,8	103,1	103,4	102,3	103,2	104,8	105,4	105,8	104,5	105,9	101,3	106,0	101,0
19	M	108,4	105,0	104,8	104,2	105,3	104,2	106,2	102,9	105,5	106,7	107,4	108,8	104,9	107,9	101,8	107,8	101,4
20	M	109,9	105,8	105,1	103,8	105,8	104,7	107,5	102,7	109,1	107,2	108,2	111,5	105,4	109,2	101,8	108,9	100,7
21	M	114,3	108,8	107,8	107,1	109,1	106,4	110,4	104,7	114,6	109,5	111,9	112,6	108,1	114,3	101,4	111,6	101,3
21	Jun	114,1	108,7	107,7	107,1	109,1	106,3	109,7	104,2	114,0	108,9	111,7	111,8	107,6	114,6	101,3	111,4	101,4
	Jul	114,6	108,7	107,6	106,3	110,1	106,4	110,2	104,7	114,4	109,2	112,4	112,1	107,8	115,2	...	111,4	101,3
	Ago	115,0	109,0	108,0	106,8	110,1	107,1	110,7	105,1	114,8	109,8	112,7	112,2	108,3	115,4	...	112,1	101,5
	Sep	115,3	109,6	108,5	107,7	110,1	106,8	110,8	104,9	115,6	110,3	112,9	112,2	108,8	115,7	...	112,4	101,5
	Oct	116,2	110,5	109,4	109,6	110,7	107,3	112,2	105,6	116,9	110,6	113,7	113,0	108,9	116,7	...	113,4	101,8
	Nov	116,9	111,1	109,9	110,0	110,5	107,6	113,2	106,2	118,0	111,1	113,9	113,4	109,5	117,3	...	114,1	101,9
	Dic	117,8	111,6	110,4	111,3	111,1	107,9	114,0	106,6	119,1	112,5	113,8	113,1	109,7	117,6	...	114,7	101,8
22	Ene	119,1	112,2	110,7	110,9	111,5	108,1	114,5	108,3	121,4	111,9	114,8	113,7	110,4	118,6	...	114,6	101,9
	Feb	120,2	113,2	111,7	111,8	112,5	108,9	115,3	109,3	121,0	112,8	116,0	114,3	111,0	119,7	...	115,4	102,6
	Mar	122,0	115,9	114,5	115,2	115,3	110,5	119,5	110,4	125,0	114,8	117,6	114,3	111,8	121,3	...	116,5	103,2
	Abr	123,2	116,8	115,1	114,9	116,2	111,0	119,8	110,3	127,6	115,5	118,4	114,8	112,6	122,0	...	119,0	103,6
	May	124,4	118,0	116,1	115,9	117,3	111,7	119,1	111,2	129,8	116,7	120,0	114,6	113,4	123,3	...	119,7	104,3
	Jun	125,8	119,0	117,0	118,0	117,4	112,6	119,1	112,5	131,7	118,4	120,8	114,6	114,1	125,0	...	120,5	104,8
	Jul	126,4	119,3	117,1	117,7	118,4	112,9	121,6	113,0	132,4	118,5	121,0	115,1	114,6	125,0	...	121,2	104,7
	Ago	126,8	120,1	117,9	118,0	118,8	113,4	124,0	113,9	133,4	120,6	120,6	115,0	114,5	125,0	...	121,8	105,0
	Sep	127,5	121,6	119,3	117,2	121,1	112,7	126,9	114,2	135,5	122,3	120,6	115,3	114,8	125,2	...	122,3	104,8
	Oct	128,6	123,3	121,0	117,6	122,2	113,9	128,3	118,1	138,0	122,6	121,5	115,5	115,1	125,7	...	124,3	104,9
	Nov	115,0	104,9

INDICE DE PRECIOS DE CONSUMO
Tasas de variación interanual

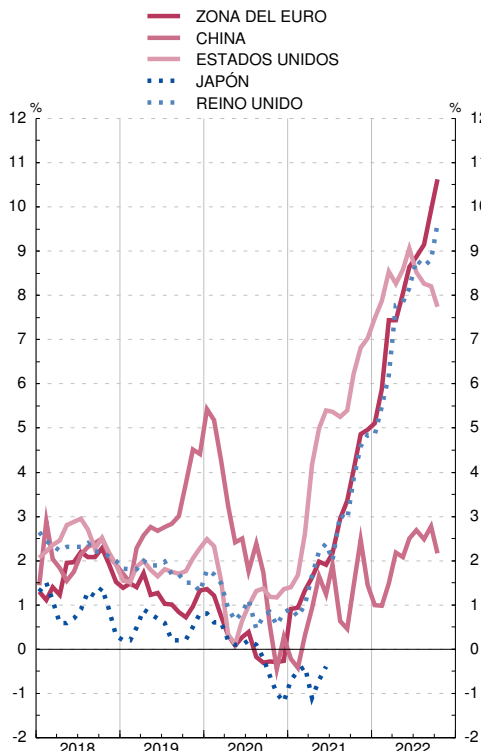

INDICE DE PRECIOS DE CONSUMO
Tasas de variación interanual

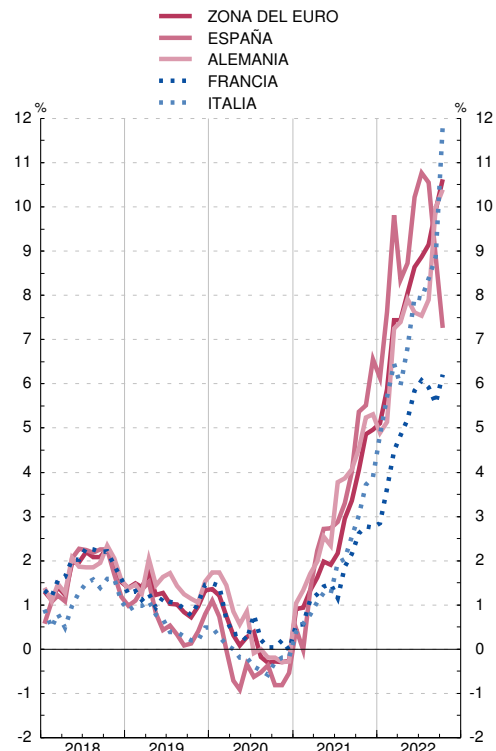

26. ECONOMÍA INTERNACIONAL
C) Precios

26.22 Índice de precios a la producción

OCDE, EUROSTAT, INE

Base 2015 = 100

	OCDE	Unión Europea									Canadá	Corea del Sur	Estados Unidos de América	Japón	Reino Unido	Suiza	
		Total UE	Zona del euro	España	Alemania	Francia	Holanda	Italia	Polonia	Suecia							
	1	2	3	4	5	6	7	8	9	10	11	12	13	14	15	16	
16	M	99,0	98,0	97,9	96,9	99,3	98,1	97,5	98,6	100,1	98,5	99,8	96,5	98,1	96,9	100,1	98,5
17	M	103,0	101,1	100,8	101,1	101,3	100,2	102,2	100,9	102,5	102,8	102,9	101,1	101,5	98,7	105,2	98,1
18	M	107,5	104,4	104,1	104,1	102,8	102,3	105,3	102,8	104,8	109,2	106,9	103,3	106,1	100,7	107,7	99,4
19	M	108,8	105,3	104,7	103,6	103,7	102,7	106,3	103,1	105,7	112,4	106,7	102,3	106,1	100,9	109,2	99,0
20	M	107,9	102,8	102,0	99,2	103,2	100,7	101,8	101,9	104,4	109,6	106,3	99,6	103,8	100,0	108,1	97,5
21	M	119,0	115,5	114,5	116,4	108,2	106,6	114,6	108,3	112,7	118,6	121,0	110,0	116,5	104,3	113,7	98,8
21	Jun	118,8	111,9	110,9	112,5	107,7	106,0	113,3	107,8	111,6	117,6	122,7	109,7	117,4	103,8	112,7	98,5
	Jul	120,1	114,7	113,7	114,7	108,9	107,0	115,5	109,0	113,4	120,5	122,7	111,4	118,3	104,8	113,8	98,9
	Ago	120,7	116,0	115,0	116,8	109,6	107,7	116,5	109,6	114,3	122,5	122,3	112,1	118,6	105,0	114,6	99,5
	Sep	121,6	119,2	118,1	123,1	110,2	108,4	117,7	110,7	115,3	123,6	123,8	112,8	119,6	105,3	115,4	99,6
	Oct	123,9	125,2	124,5	130,4	111,3	109,9	121,4	112,0	117,5	124,9	125,5	115,1	121,5	107,1	117,3	100,1
	Nov	125,4	127,7	126,7	132,1	112,0	110,6	122,4	113,0	119,0	125,0	125,5	116,2	122,4	107,7	118,4	100,2
	Dic	126,6	131,5	130,6	136,3	112,5	111,1	122,6	113,3	119,4	125,6	126,1	115,5	122,1	107,6	119,0	100,2
22	Ene	129,6	138,2	137,5	141,9	115,2	114,0	127,8	115,7	120,7	129,2	129,4	116,8	124,8	108,4	120,7	100,5
	Feb	132,0	139,7	138,9	144,9	116,4	115,5	130,7	117,2	122,5	131,9	132,9	118,3	127,9	108,9	122,0	100,6
	Mar	136,5	147,3	146,3	154,6	119,4	119,7	137,9	120,6	129,6	136,8	137,6	121,5	132,3	109,7	125,8	101,0
	Abr	139,6	149,2	148,0	156,6	121,9	122,2	143,6	122,2	132,7	139,9	139,2	124,0	134,5	110,9	129,5	102,0
	May	142,4	150,3	148,9	158,1	123,2	124,4	145,1	123,9	135,2	142,6	141,6	125,4	138,2	111,0	131,8	102,5
	Jun	145,1	152,5	150,9	161,6	123,9	126,4	147,8	125,5	137,0	145,6	140,4	126,4	141,4	112,0	134,6	102,9
	Jul	144,2	158,4	157,0	162,5	124,7	126,1	148,1	125,1	137,8	144,7	137,0	125,6	138,2	112,6	136,3	103,0
	Ago	143,1	166,1	165,0	166,9	125,1	125,7	145,9	125,1	137,1	144,2	135,0	123,6	135,5	113,0	136,3	103,2
	Sep	143,6	168,5	167,6	166,9	125,8	125,9	144,9	125,6	137,6	145,1	135,0	123,6	135,8	113,5	136,2	103,3
	Oct	145,0	164,1	162,5	163,0	126,4	127,3	146,8	126,6	139,5	147,5	138,2	124,0	136,7	114,1	137,4	103,2
	Nov	...	162,7	161,0	159,4

INDICE DE PRECIOS A LA PRODUCCION
Tasas de variación interanual

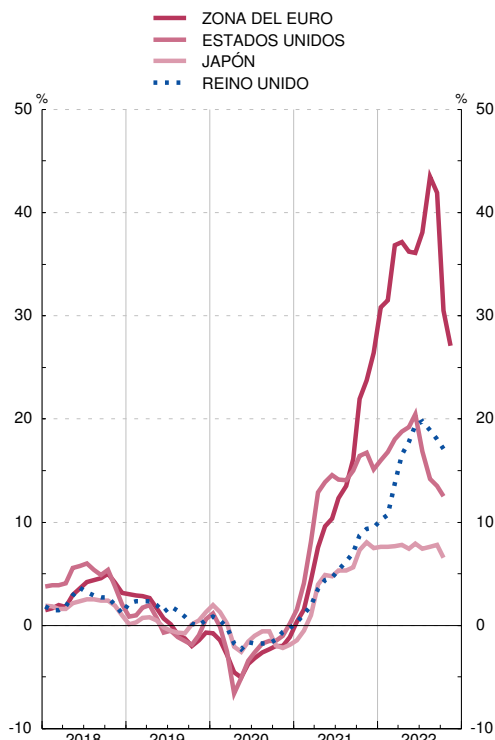

INDICE DE PRECIOS A LA PRODUCCION
Tasas de variación interanual

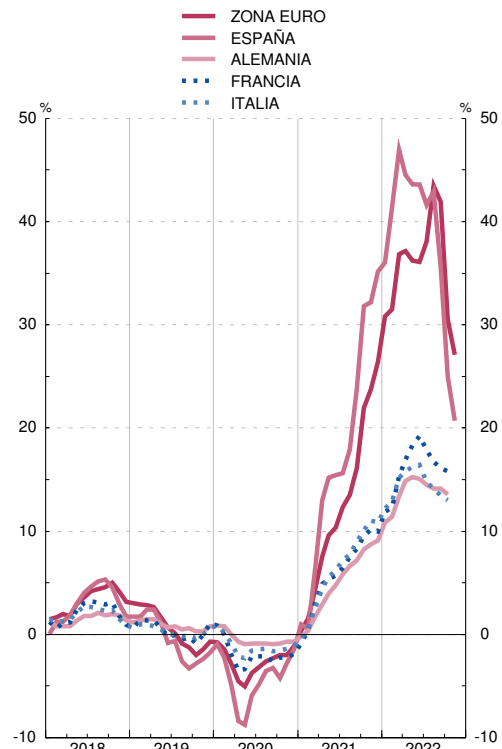

26. ECONOMÍA INTERNACIONAL
C) Precios

26.23 Índices armonizados de precios de consumo (a)

EUROSTAT, INE

Base 2015 = 100

		Total UE	Zona del euro											Otros países de la UE				
			Total	España	Alemania	Austria	Bélgica	Finlandia	Francia	Grecia	Holanda	Irlanda	Italia	Portugal	Dinamarca	Polonia	Rep. Checa	Suecia
		1	2	3	4	5	6	7	8	9	10	11	12	13	14	15	16	17
16	M	100,2	100,2	99,7	100,4	101,0	101,8	100,4	100,3	100,0	100,1	99,8	99,9	100,6	100,0	99,8	100,7	101,1
17	M	101,7	101,8	101,7	102,1	103,2	104,0	101,2	101,5	101,2	101,4	100,1	101,3	102,2	101,1	101,4	103,1	103,0
18	M	103,6	103,6	103,5	104,0	105,4	106,4	102,4	103,6	101,9	103,0	100,8	102,5	103,4	101,8	102,6	105,1	105,1
19	M	105,0	104,8	104,3	105,5	107,0	107,8	103,6	104,9	102,5	105,8	101,7	103,2	103,7	102,5	104,8	107,8	106,9
20	M	105,8	105,1	103,9	105,8	108,5	108,2	104,0	105,5	101,2	107,0	101,2	103,0	103,6	102,9	108,6	111,4	107,6
21	M	108,8	107,8	107,0	109,2	111,5	111,7	106,1	107,7	101,8	110,0	103,6	105,0	104,6	104,9	114,3	115,1	110,5
21	Jul	108,7	107,6	106,2	109,7	111,2	110,6	106,0	107,6	100,8	110,0	103,5	104,1	104,5	105,3	114,2	115,3	110,2
	Ago	109,0	108,0	106,7	109,8	111,2	112,4	106,0	108,4	100,7	110,5	104,2	104,3	104,4	105,0	114,5	115,8	110,7
	Sep	109,6	108,5	107,9	110,1	112,2	112,4	106,3	108,2	102,8	110,4	104,6	105,7	105,3	105,4	115,3	116,1	111,3
	Oct	110,5	109,4	109,6	110,7	113,0	114,3	107,1	108,6	104,0	112,1	105,4	106,6	105,7	106,5	116,5	117,1	111,5
	Nov	111,1	109,9	109,9	111,0	113,6	116,0	107,7	109,1	104,4	113,0	106,0	107,3	106,0	106,9	117,6	117,0	112,2
	Dic	111,6	110,4	111,1	111,3	114,0	115,9	107,6	109,3	104,9	114,1	106,5	107,8	106,0	106,3	118,6	117,4	113,7
22	Ene	112,2	110,7	110,3	112,3	113,9	117,0	109,1	109,5	104,7	114,6	106,1	107,8	106,3	108,0	120,4	122,8	113,0
	Feb	113,2	111,7	111,2	113,3	115,4	119,5	109,7	110,5	105,6	115,6	107,1	108,7	106,7	109,0	120,4	124,4	114,0
	Mar	115,9	114,5	115,5	116,1	118,0	120,3	111,5	112,3	108,4	120,7	109,3	111,3	109,5	109,8	123,9	126,8	116,1
	Abr	116,8	115,1	115,2	116,9	118,8	120,6	112,0	112,8	110,6	121,2	110,3	111,7	112,1	111,8	126,1	129,1	116,8
	May	118,0	116,1	116,0	118,2	119,6	121,6	113,4	113,6	111,6	120,2	111,5	112,7	113,2	113,0	128,1	131,5	118,0
	Jun	119,0	117,0	118,2	118,1	121,0	122,8	114,3	114,6	114,1	120,1	113,0	114,1	114,4	114,0	129,9	133,5	119,6
	Jul	119,3	117,1	117,5	119,0	121,7	122,0	114,5	114,9	112,2	122,7	113,4	112,8	114,4	115,4	130,4	135,2	119,4
	Ago	120,1	117,9	117,8	119,5	121,5	124,2	114,4	115,5	112,0	125,6	113,6	113,8	114,2	115,4	131,4	135,6	121,2
	Sep	121,6	119,3	117,6	122,1	124,6	125,9	115,2	114,9	115,3	129,2	113,6	115,6	115,6	117,1	133,4	136,8	122,7
	Oct	123,3	121,0	117,6	123,5	126,1	129,3	116,1	116,3	113,9	130,9	115,3	120,0	116,9	118,6	135,6	135,3	122,5
	Nov	123,4	121,0	117,2	123,5	126,3	128,1	117,5	116,8	113,6	125,8	115,5	120,8	116,8	117,3	136,5	137,1	123,5
	Dic	123,2	120,5	117,2	122,0	126,0	127,8	117,1	116,7	112,8	126,6	115,2	121,1	116,4	116,5	136,8	137,1	126,0

INDICES ARMONIZADOS DE PRECIOS DE CONSUMO
Tasas de variación interanual

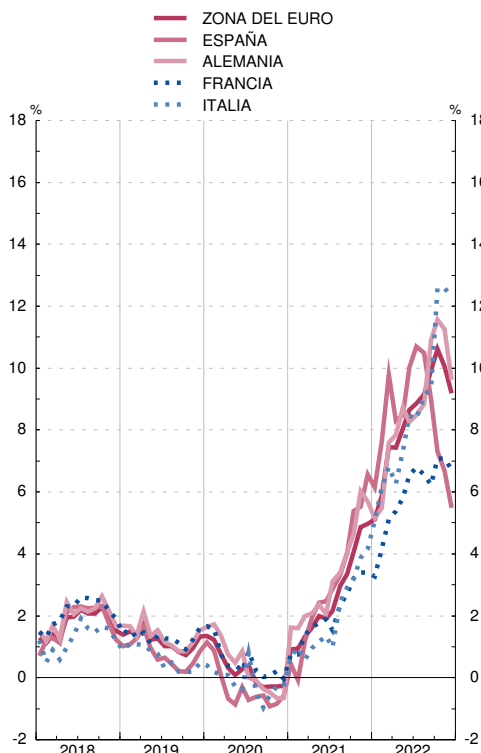

INDICES ARMONIZADOS DE PRECIOS DE CONSUMO
Tasas de variación interanual

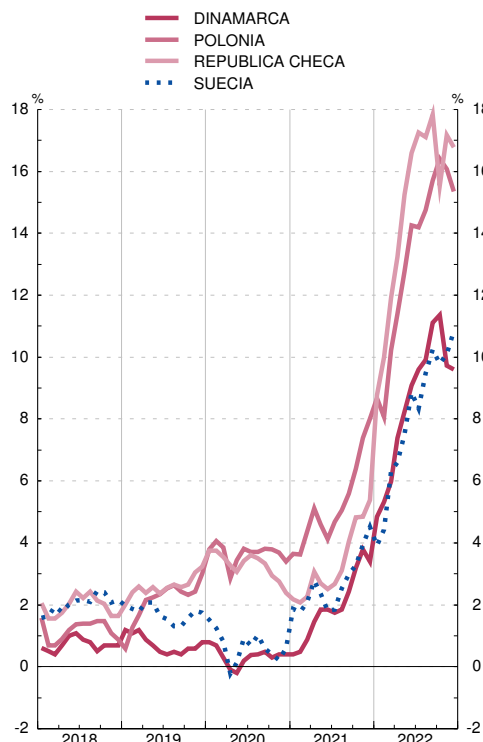

26. ECONOMÍA INTERNACIONAL
D) Tipos de interés y rentabilidades

26.31 Tipos de intervención de los bancos centrales y tipos de interés a un día

Medias de cifras diarias

Porcentajes

		Tipos de intervención					Tipos interbancarios a un día (overnight)						
		Estados Unidos de América		Japón	Reino Unido	China	Zona del euro		Estados Unidos de América	Japón	Reino Unido	China	
		Tipo descuento	Fondos federales (límite superior)	(b)	(c)	(a)	Eonia	€STR					
1	(a)	2	3	4	5	6	7	8	9	10	11	12	
16	A	0,00	1,25	0,75	-0,10	0,25	4,35	-0,32	...	0,41	-0,37	0,32	2,07
17	A	0,00	2,00	1,50	-0,10	0,50	4,35	-0,35	...	1,05	-0,29	0,20	2,62
18	A	0,00	3,00	2,50	-0,10	0,75	4,35	-0,36	...	1,85	-0,31	0,45	2,48
19	A	0,00	2,25	1,75	-0,10	0,75	4,35	-0,39	-0,54	2,15	-0,33	0,68	2,19
20	A	0,00	0,25	0,25	-0,10	0,10	4,35	-0,46	-0,55	0,36	-0,30	0,15	1,62
21	A	0,00	0,25	0,25	-0,10	0,25	4,35	-0,48	-0,57	0,04	-0,22	0,01	1,97
21	Jul	0,00	0,25	0,25	-0,10	0,10	4,35	-0,48	-0,57	0,04	-0,21	0,00	2,00
	Ago	0,00	0,25	0,25	-0,10	0,10	4,35	-0,48	-0,57	0,05	-0,20	0,00	2,01
	Sep	0,00	0,25	0,25	-0,10	0,10	4,35	-0,49	-0,57	0,03	-0,20	0,01	2,06
	Oct	0,00	0,25	0,25	-0,10	0,10	4,35	-0,49	-0,57	0,04	-0,20	0,00	1,98
	Nov	0,00	0,25	0,25	-0,10	0,10	4,35	-0,49	-0,57	0,04	-0,20	0,02	1,95
	Dic	0,00	0,25	0,25	-0,10	0,25	4,35	-0,49	-0,58	0,02	-0,15	0,05	1,89
22	Ene	0,00	0,25	0,25	-0,10	0,25	4,35	...	-0,58	0,04	-0,15	0,12	1,97
	Feb	0,00	0,25	0,25	-0,10	0,50	4,35	...	-0,58	0,07	-0,15	0,37	1,99
	Mar	0,00	0,50	0,50	-0,10	0,75	4,35	...	-0,58	0,20	-0,15	0,53	1,95
	Abr	0,00	0,50	0,50	-0,10	0,75	4,35	...	-0,58	0,33	-0,15	0,70	1,51
	May	0,00	1,00	1,00	-0,10	1,00	4,35	...	-0,58	0,74	-0,19	0,88	1,37
	Jun	0,00	1,75	1,75	-0,10	1,25	4,35	...	-0,58	1,17	-0,20	1,06	1,45
	Jul	0,50	2,50	2,50	-0,10	1,25	4,35	...	-0,51	1,62	-0,25	1,22	1,44
	Ago	0,50	2,50	2,50	-0,10	1,75	4,35	...	-0,08	2,29	-0,20	1,68	...
	Sep	1,25	3,25	3,25	-0,10	2,25	4,35	...	0,36	2,51	-0,20	1,88	...
	Oct	2,00	3,25	3,25	-0,10	2,25	4,35	...	0,66	3,03	-0,20	2,24	...
	Nov	2,00	4,00	4,00	-0,10	3,00	4,35	...	1,37	3,69	-0,20	2,82	...
	Dic	2,50	4,50	4,50	-0,10	3,50	4,35	...	1,57	4,02	-0,15	3,11	...

TIPOS DE INTERVENCIÓN

TIPOS INTERBANCARIOS A UN DIA

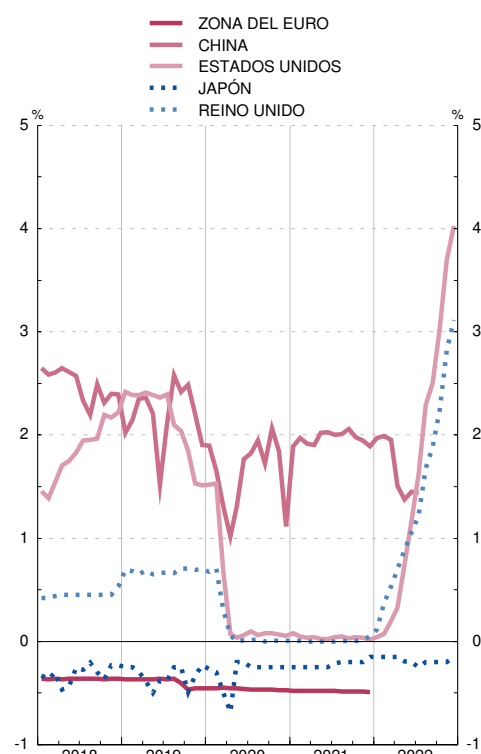
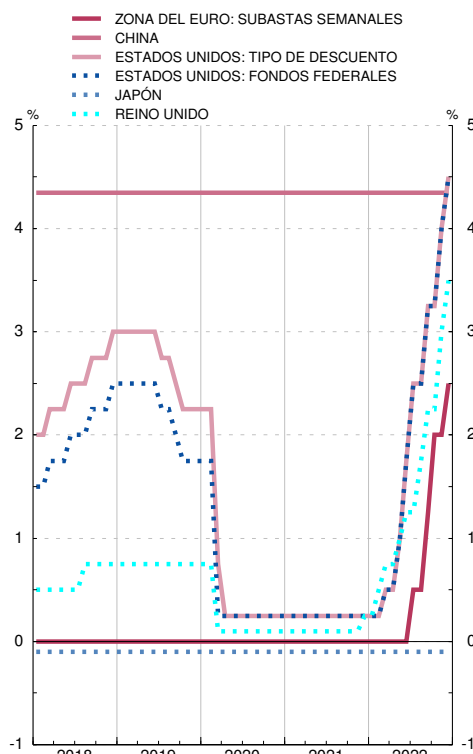

Notas:

- a. Operaciones principales de financiación.
- b. Tipo de interés objetivo.
- c. Oferta complementaria de liquidez (retail bank base rate).

26. ECONOMÍA INTERNACIONAL
D) Tipos de interés y rentabilidades

26.32 Tipos de interés interbancarios a tres meses en mercados nacionales

		Medias de cifras diarias													Porcentajes	
		Unión Europea				Brasil	Canadá	China	Corea del Sur	Estados Unidos de América	India	Japón	Méjico	Reino Unido	Rusia	Suiza
		Zona del Euro	Polonia	Suecia												
		1	2	3	4	5	6	7	8	9	10	11	12	13	14	15
16	M	0,41	-0,26	1,59	0,74	13,96	0,79	1,10	0,91	0,80	6,67	-0,43	4,26	0,50	10,00	-0,86
17	M	0,62	-0,33	1,60	0,81	9,38	0,97	1,10	0,56	1,21	6,10	-0,40	6,86	0,36	8,60	-0,87
18	M	1,13	-0,32	1,64	0,67	6,51	1,63	1,10	0,68	2,27	6,49	-0,32	8,01	0,72	6,47	-0,84
19	M	1,14	-0,36	1,63	0,23	5,76	1,70	1,10	0,70	2,24	5,77	-0,38	7,89	0,80	6,96	-0,84
20	M	0,18	-0,43	0,51	0,13	2,67	0,45	1,10	-0,44	0,49	3,66	-0,26	5,16	0,29	4,89	-0,73
21	M	-0,04	-0,55	0,43	0,27	5,32	0,05	1,10	-0,34	0,09	3,34	-0,26	4,76	0,09	6,00	-0,83
21	Jul	-0,06	-0,55	-0,03	0,23	5,11	0,07	1,10	-0,36	0,07	3,37	-0,26	4,68	0,08	6,05	-0,84
	Ago	-0,05	-0,55	-0,01	0,19	5,94	0,08	1,10	-0,27	0,07	3,31	-0,25	4,90	0,07	6,55	-0,82
	Sep	-0,05	-0,55	0,06	0,21	6,80	0,07	1,10	-0,24	0,07	3,28	-0,25	4,91	0,07	6,85	-0,82
	Oct	-0,00	-0,55	0,88	0,39	7,78	0,10	1,10	-0,12	0,09	3,42	-0,25	5,55	0,16	7,23	-0,79
	Nov	0,03	-0,57	2,06	0,55	9,15	0,16	1,10	-0,17	0,11	3,51	-0,25	6,12	0,13	8,09	-0,80
	Dic	0,06	-0,58	2,81	0,44	9,85	0,10	1,10	-0,24	0,15	3,53	-0,20	6,72	0,16	8,63	-0,83
22	Ene	0,11	-0,56	2,76	0,23	10,67	0,20	1,10	-0,01	0,17	3,58	-0,25	6,54	0,54	9,03	-0,78
	Feb	0,28	-0,53	3,16	...	11,43	0,46	1,10	...	0,45	3,71	-0,25	6,62	0,82	10,26	-0,77
	Mar	0,34	-0,50	4,21	...	12,12	0,78	1,10	...	0,82	3,74	-0,21	...	0,99	10,16	-0,69
	Abr	0,50	-0,45	5,39	...	12,55	1,24	1,10	...	1,08	3,88	-0,25	...	1,13	20,91	-0,64
	May	0,72	-0,39	6,55	...	13,03	1,56	1,10	...	1,46	4,70	-0,23	...	1,31	70,08	-0,62
	Jun	1,19	-0,24	6,99	-0,00	13,32	1,98	1,10	0,28	1,94	4,98	-0,13	6,32	1,59	73,53	-0,37
	Jul	1,69	0,04	7,92	...	13,56	2,60	1,10	0,99	2,57	5,29	-0,15	9,32	1,85	40,24	-0,14
	Ago	2,00	0,40	8,67	3,01	1,10	1,39	2,89	5,51	-0,20	9,90	2,22	41,55	-0,05
	Sep	2,49	1,01	8,64	3,50	1,10	1,61	3,42	5,74	-0,20	10,15	2,92	40,43	0,35
	Oct	3,06	1,43	11,03	3,98	1,10	2,11	4,19	6,19	-0,20	10,87	3,39	47,06	0,33
	Nov	3,40	1,83	10,64	4,07	1,10	2,45	4,66	6,39	-0,20	11,21	3,52	32,43	0,35
	Dic	2,92	2,06	8,98	4,14	1,10	2,73	4,68	6,33	-0,15	11,24	3,78	16,27	0,65

TIPOS INTERBANCARIOS A TRES MESES
 Tasas de variación interanual

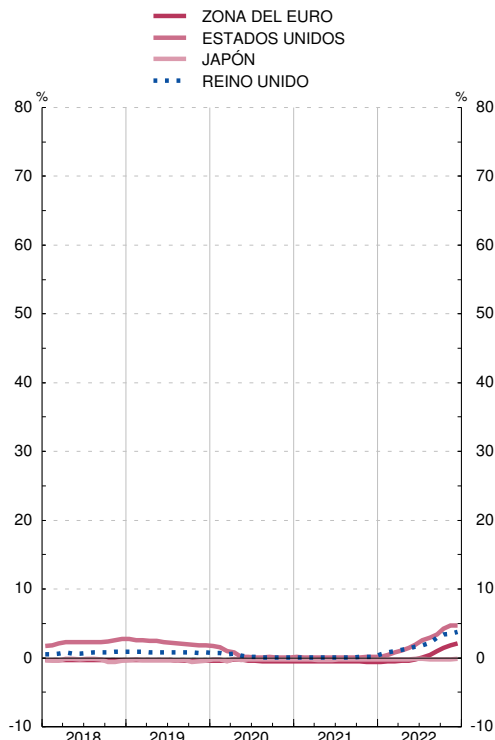

TIPOS INTERBANCARIOS A TRES MESES
 Tasas de variación interanual

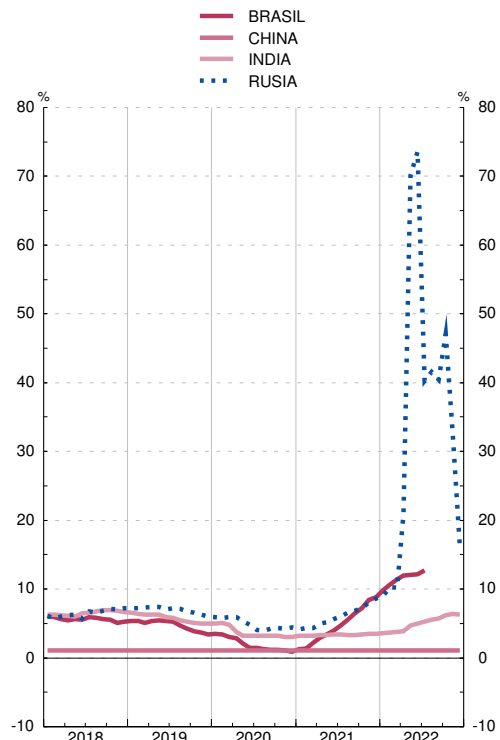

26. ECONOMÍA INTERNACIONAL
D) Tipos de interés y rentabilidades

26.33 Rendimientos de la deuda pública a tres años en mercados nacionales

		Medias de cifras diarias													Porcentajes	
		Unión Europea				Brasil	Canadá	China	Corea del Sur	Estados Unidos de América	India	Japón	Méjico	Reino Unido	Rusia	Suiza
		OCDE	Zona del Euro	Polonia	Suecia											
		1	2	3	4	5	6	7	8	9	10	11	12	13	14	15
16	M	0,59	-0,22	1,88	-0,37	12,89	0,61	2,52	1,28	1,01	7,02	-0,20	4,66	0,39	9,27	-0,92
17	M	0,90	-0,26	2,21	-0,36	9,46	1,20	3,40	1,66	1,58	6,55	-0,13	6,30	0,33	7,91	-0,76
18	M	1,49	0,07	1,90	-0,21	9,11	2,07	3,32	1,91	2,64	7,50	-0,11	7,17	0,80	7,46	-0,66
19	M	1,05	-0,19	1,70	-0,41	6,71	1,58	2,85	1,36	1,95	6,49	-0,21	6,76	0,58	7,15	-0,82
20	M	0,20	-0,34	0,62	-0,32	5,24	0,53	2,52	0,88	0,43	5,00	-0,15	4,61	0,06	5,10	-0,74
21	M	0,22	-0,49	1,02	-0,16	8,71	0,59	2,71	1,28	0,45	4,90	-0,12	4,35	0,28	6,67	-0,68
21	Jul	0,15	-0,51	0,60	-0,24	8,15	0,57	2,63	1,35	0,37	4,75	-0,13	3,95	0,18	6,86	-0,76
	Ago	0,16	-0,57	0,67	-0,23	9,15	0,54	2,55	1,33	0,39	4,94	-0,13	3,55	0,22	6,83	-0,69
	Sep	0,24	-0,53	0,91	-0,16	9,83	0,56	2,55	1,40	0,47	4,87	-0,11	4,92	0,35	7,03	-0,69
	Oct	0,43	-0,46	1,75	-0,09	10,54	0,88	2,66	1,70	0,68	5,05	-0,10	5,49	0,65	7,68	-0,60
	Nov	0,51	-0,50	2,92	-0,07	12,28	1,12	2,61	1,75	0,82	5,10	-0,11	5,72	0,61	8,58	-0,60
	Dic	0,59	-0,42	3,22	-0,12	11,19	1,06	2,55	1,72	0,95	5,19	-0,10	6,25	0,63	8,67	-0,64
22	Ene	0,83	-0,28	3,53	0,02	11,40	1,28	2,34	1,98	1,22	5,32	-0,06	6,26	0,91	9,27	-0,49
	Feb	1,17	0,09	3,81	0,24	11,38	1,51	2,29	2,15	1,62	5,62	-0,01	6,88	1,29	10,60	-0,23
	Mar	1,48	0,16	5,20	0,49	12,15	1,87	2,38	2,18	2,08	5,71	-0,01	8,06	1,27	15,23	-0,14
	Abr	2,04	0,70	6,48	1,09	11,99	2,53	2,38	2,66	2,75	6,04	-0,03	8,68	1,56	11,19	0,15
	May	2,14	0,95	6,71	1,47	12,51	2,71	2,36	2,69	2,82	6,84	-0,04	8,68	1,46	7,80	0,09
	Jun	2,51	1,55	7,17	0,72	12,76	3,18	2,39	3,01	3,15	7,01	-0,02	8,88	1,98	8,95	0,49
	Jul	2,16	1,14	7,59	-	13,23	2,90	2,44	3,37	2,89	6,87	-0,06	8,38	1,74	8,90	0,06
	Ago	2,32	1,24	7,92	...	12,21	3,26	...	3,00	3,21	6,87	-0,08	8,09	2,06	8,09	0,22
	Sep	3,00	2,12	7,92	...	12,04	3,70	...	3,52	3,89	7,10	-0,05	9,57	3,38	8,64	0,85
	Oct	3,39	2,46	7,92	...	11,86	3,97	...	3,78	4,42	7,31	-0,02	10,13	3,89	9,09	0,65
	Nov	3,33	2,47	7,92	...	13,00	3,88	...	3,34	4,40	7,19	-0,03	9,64	3,19	9,09	0,74
	Dic	3,22	2,62	7,92	...	12,66	3,60	...	3,43	4,10	7,08	0,03	9,14	3,40	9,10	1,08

RENDIMIENTOS DE LA DEUDA PÚBLICA A TRES AÑOS EN MERCADOS NACIONALES
Tasas de variación interanual

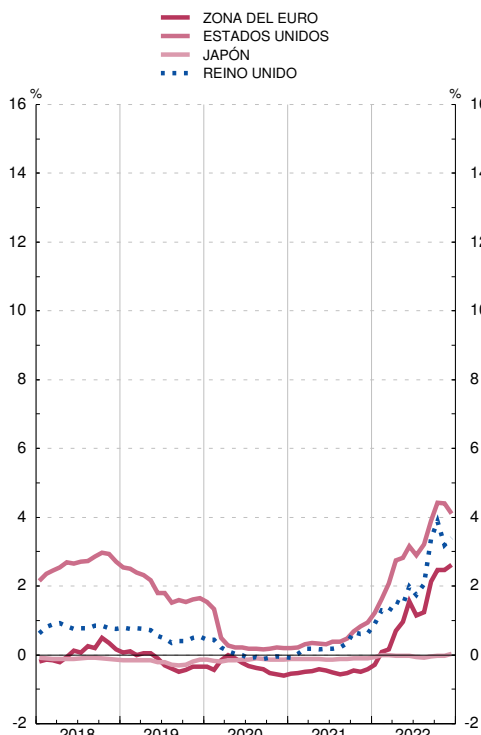

RENDIMIENTOS DE LA DEUDA PÚBLICA A TRES AÑOS EN MERCADOS NACIONALES
Tasas de variación interanual

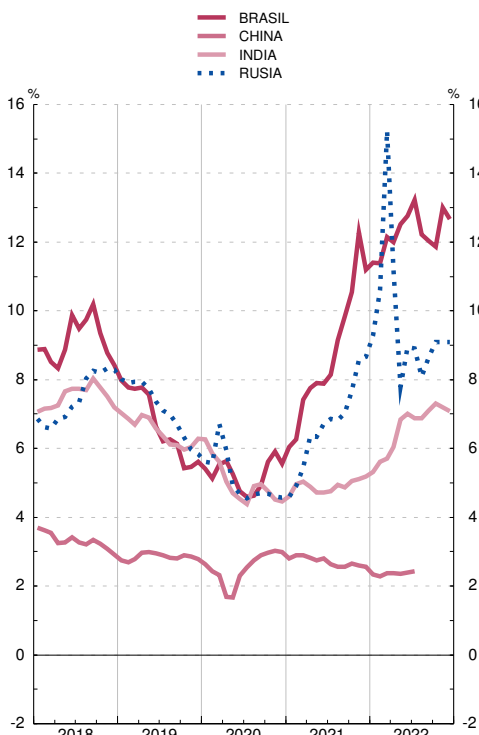

26. ECONOMÍA INTERNACIONAL
D) Tipos de interés y rentabilidades

26.34 Rendimientos de la deuda pública a tres años en mercados nacionales en mercados nacionales

		Países de la zona euro											
		España (a)	Alemania	Austria	Bélgica	Eslovaquia	Finlandia	Francia	Grecia	Holanda	Irlanda	Italia	Portugal
		1	2	3	4	5	6	7	8	9	10	11	12
16	M	0,07	-0,56	-0,44	-0,49	-0,13	-0,48	-0,44	8,40	-0,52	-0,30	0,07	0,92
17	M	-0,07	-0,64	-0,51	-0,49	-0,31	-0,57	-0,42	7,18	-0,59	-0,39	0,17	0,40
18	M	-0,03	-0,47	-0,35	-0,35	-0,31	-0,39	-0,33	...	-0,43	-0,40	0,91	0,02
19	M	-0,28	-0,66	-0,54	-0,54	...	-0,55	-0,55	...	-0,62	-0,38	0,51	-0,25
20	M	-0,29	-0,72	-0,58	-0,58	...	-0,60	-0,59	...	-0,64	-0,49	0,14	-0,27
21	M	-0,44	-0,72	-0,62	-0,64	...	-0,67	-0,62	...	-0,68	-0,57	-0,23	-0,57
21	Jul	-0,46	-0,78	-0,67	-0,70	...	-0,73	-0,69	...	-0,74	-0,61	-0,26	-0,58
	Ago	-0,52	-0,72	-0,66	-0,66	...	-0,74	-0,64	...	-0,71	-0,57	-0,27	-0,58
	Sep	-0,51	-0,73	-0,68	-0,67	...	-0,70	-0,64	...	-0,69	-0,59	-0,30	-0,66
	Oct	-0,44	-0,68	-0,60	-0,61	...	-0,64	-0,58	...	-0,62	-0,59	-0,20	-0,61
	Nov	-0,42	-0,76	-0,64	-0,69	...	-0,67	-0,66	...	-0,71	-0,65	-0,21	-0,66
	Dic	-0,46	-0,72	-0,62	-0,64	...	-0,63	-0,62	...	-0,63	-0,59	-0,03	-0,59
22	Ene	-0,35	-0,61	-0,53	-0,56	...	-0,53	-0,45	...	-0,54	-0,45	0,15	-0,46
	Feb	0,11	-0,37	-0,25	-0,12	...	-0,15	-0,09	...	-0,25	-0,09	0,56	-0,13
	Mar	0,20	-0,24	-0,20	-0,03	...	-0,05	-0,04	...	-0,07	-0,01	0,62	-0,16
	Abr	0,67	0,26	0,47	0,45	...	0,41	0,47	...	0,42	0,50	1,23	0,57
	May	0,98	0,42	0,63	0,63	...	0,60	0,61	...	0,59	0,60	1,65	0,95
	Jun	1,58	0,97	1,18	1,22	-0,00	1,13	1,18	-0,00	1,16	1,13	2,23	1,52
	Jul	1,15	0,65	0,90	0,94	...	0,80	0,92	...	0,86	0,90	1,78	1,16
	Ago	1,15	0,59	0,88	0,80	...	0,74	0,87	...	0,78	0,89	1,93	0,87
	Sep	2,04	1,47	1,80	1,68	...	1,74	1,72	...	1,64	1,74	2,92	...
	Oct	2,39	1,85	2,16	2,03	...	2,24	2,11	...	1,99	2,07	3,29	...
	Nov	2,40	2,04	2,28	2,15	...	2,22	2,26	...	2,11	2,26	3,07	...
	Dic	2,53	2,20	2,32	2,32	...	2,33	2,38	...	2,25	2,46	3,10	...

RENDIMIENTOS DE LA DEUDA PÚBLICA A TRES AÑOS EN MERCADOS NACIONALES
Tasas de variación interanual

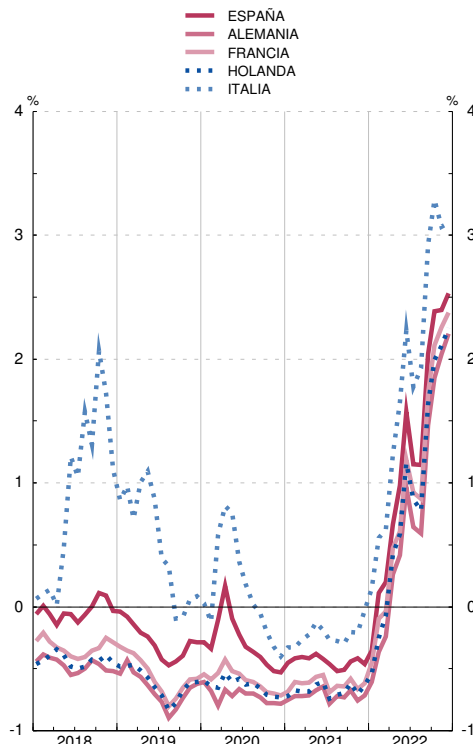

RENDIMIENTOS DE LA DEUDA PÚBLICA A TRES AÑOS EN MERCADOS NACIONALES
Tasas de variación interanual

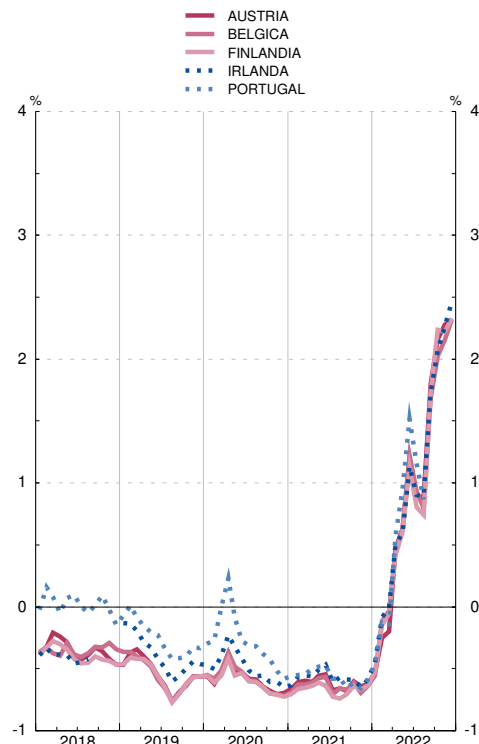

Nota: (a) Véase también la columna 10 del cuadro 2.10.

26. ECONOMÍA INTERNACIONAL
D) Tipos de interés y rentabilidades

26.35 Rendimientos de la deuda pública a largo plazo (a)

		Medias de cifras diarias													Porcentajes	
		Unión Europea				Brasil	Canadá	China	Corea del Sur	Estados Unidos de América	India	Japón	Méjico	Reino Unido	Rusia	Suiza
	OCDE	Zona del Euro	Polonia	Suecia												
		1	2	3	4	5	6	7	8	9	10	11	12	13	14	15
16	M	1,38	0,93	3,05	0,54	13,02	1,26	2,89	1,69	1,85	7,23	-0,04	6,02	1,23	8,93	-0,35
17	M	1,75	1,17	3,44	0,65	10,30	1,80	3,60	2,23	2,34	6,72	0,05	6,90	1,21	7,79	-0,10
18	M	2,06	1,27	3,23	0,65	10,55	2,30	3,66	2,43	2,93	7,72	0,07	7,65	1,42	7,90	0,01
19	M	1,41	0,59	2,42	0,04	7,90	1,60	3,20	1,64	2,15	6,97	-0,09	7,30	0,88	7,51	-0,51
20	M	0,64	0,21	1,52	-0,04	7,16	0,76	2,98	1,46	0,89	6,08	0,01	5,85	0,32	6,12	-0,51
21	M	1,01	0,20	1,98	0,27	9,68	1,36	3,04	2,09	1,43	6,16	0,07	6,47	0,74	7,22	-0,26
21	Jul	0,88	0,16	1,64	0,18	9,20	1,19	2,97	1,86	1,26	6,15	0,02	6,76	0,58	7,10	-0,36
	Ago	0,86	0,06	1,77	0,11	10,11	1,15	2,86	2,39	1,21	6,23	0,02	6,95	0,57	6,99	-0,34
	Sep	0,99	0,20	2,03	0,27	10,98	1,27	2,87	2,00	1,37	6,18	0,05	6,76	0,81	7,12	-0,25
	Oct	1,19	0,35	2,62	0,38	11,39	1,61	2,98	2,32	1,59	6,33	0,09	7,07	1,10	7,62	-0,10
	Nov	1,17	0,31	3,13	0,27	11,73	1,71	2,92	2,25	1,57	6,35	0,07	6,97	0,94	8,30	-0,15
	Dic	1,09	0,28	3,34	0,14	10,77	1,46	2,84	2,15	1,46	6,41	0,06	7,27	0,83	8,48	-0,25
22	Ene	1,41	0,53	4,01	0,36	11,25	1,76	2,76	2,46	1,76	6,59	0,14	7,59	1,17	9,14	-0,02
	Feb	1,61	0,94	3,98	0,61	11,33	1,87	2,79	2,63	1,92	6,76	0,20	7,52	1,43	10,14	0,23
	Mar	1,80	1,05	4,91	0,82	11,93	2,14	2,82	2,71	2,13	6,83	0,20	8,03	1,53	13,71	0,39
	Abr	2,30	1,57	6,00	1,47	11,87	2,72	2,83	3,10	2,75	7,08	0,24	8,28	1,82	10,64	0,76
	May	2,49	1,87	6,69	1,77	12,47	2,95	2,81	3,17	2,92	7,34	0,24	8,29	1,90	10,05	0,81
	Jun	2,80	2,44	7,15	1,86	12,85	3,32	2,81	3,21	3,14	7,48	0,27	8,88	2,36	8,94	1,17
	Jul	2,28	2,09	6,58	1,53	13,39	2,63	2,80	3,46	2,83	7,39	0,32	8,94	2,59	9,20	0,75
	Ago	1,97	2,06	...	1,61	12,29	2,85	2,68	3,22	2,88	7,25	2,23	9,18	0,57
	Sep	2,50	2,81	...	2,08	11,97	3,17	2,68	3,75	3,51	7,25	3,36	9,82	1,14
	Oct	2,85	3,18	...	2,27	11,91	3,40	2,72	4,10	4,00	7,44	4,01	9,85	1,25
	Nov	2,72	2,93	...	2,05	12,92	3,21	2,79	3,74	3,93	7,33	3,34	10,02	1,09
	Dic	2,67	3,00	6,93	1,97	13,07	2,97	2,90	3,48	3,66	7,28	3,37	10,24	1,28

RENDIMIENTOS DE LA DEUDA PÚBLICA A LARGO PLAZO
Tasas de variación interanual

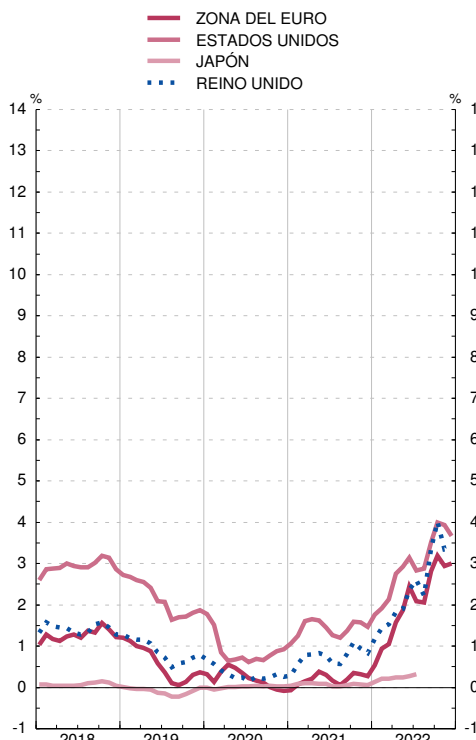

RENDIMIENTOS DE LA DEUDA PÚBLICA A LARGO PLAZO
Tasas de variación interanual

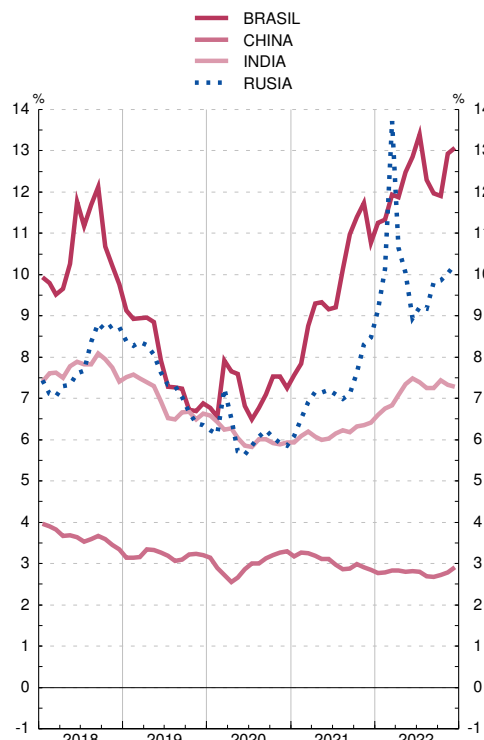

Nota: (a) Tipo de interés de los bonos a diez años, que es el tipo que se utiliza en el criterio de convergencia de tipos de interés.

26. ECONOMÍA INTERNACIONAL
D) Tipos de interés y rentabilidades

26.36 Rendimientos de la deuda pública a largo plazo (a)

		Países de la zona euro												
		España (b)	Alemania	Austria	Bélgica	Eslovaquia	Finlandia	Francia	Grecia	Holanda	Irlanda	Italia	Luxemburgo	Portugal
		1	2	3	4	5	6	7	8	9	10	11	12	13
16	M	1,39	0,09	0,38	0,48	0,65	0,36	0,47	8,36	0,29	0,74	1,49	0,25	3,17
17	M	1,56	0,32	0,58	0,72	0,94	0,55	0,81	5,98	0,52	0,80	2,11	0,54	3,05
18	M	1,42	0,40	0,69	0,80	0,86	0,66	0,78	4,19	0,58	0,95	2,61	0,56	1,84
19	M	0,66	-0,25	0,06	0,19	0,28	0,07	0,13	2,59	-0,07	0,33	1,95	-0,12	0,76
20	M	0,38	-0,51	-0,22	-0,15	0,00	-0,22	-0,15	1,27	-0,38	-0,06	1,17	-0,41	0,41
21	M	0,35	-0,37	-0,09	-0,01	-0,12	-0,09	0,01	0,88	-0,33	0,06	0,81	-0,36	0,30
21	Jul	0,33	-0,45	-0,13	-0,03	-0,15	-0,10	-0,01	0,70	-0,38	0,03	0,75	-0,40	0,27
	Ago	0,21	-0,54	-0,23	-0,14	-0,27	-0,21	-0,12	0,59	-0,48	-0,08	0,63	-0,47	0,14
	Sep	0,33	-0,36	-0,08	0,01	-0,13	-0,07	0,04	0,80	-0,34	0,07	0,78	-0,37	0,26
	Oct	0,47	-0,21	0,08	0,16	0,03	0,08	0,20	0,96	-0,18	0,22	0,96	-0,20	0,39
	Nov	0,47	-0,31	-0,01	0,07	-0,07	-0,00	0,10	1,22	-0,27	0,19	1,01	-0,21	0,39
	Dic	0,41	-0,38	-0,05	0,03	-0,10	-0,06	0,05	1,29	-0,32	0,10	1,05	-0,22	0,36
22	Ene	0,66	-0,12	0,18	0,26	0,16	0,18	0,31	1,62	-0,10	0,38	1,35	-0,04	0,58
	Feb	1,11	0,15	0,54	0,59	0,57	0,51	0,68	2,46	0,24	0,78	1,79	0,40	1,06
	Mar	1,22	0,28	0,72	0,79	0,85	0,72	0,78	2,61	0,34	0,93	1,85	0,55	1,16
	Abr	1,69	0,75	1,29	1,30	1,60	1,18	1,28	2,89	0,85	1,40	2,44	1,39	1,76
	May	2,04	0,95	1,54	1,58	1,92	1,43	1,52	3,54	1,05	1,63	2,99	1,66	2,14
	Jun	2,63	1,45	2,07	2,13	2,38	2,06	2,06	3,93	1,82	2,13	3,64	2,16	2,65
	Jul	2,31	1,08	1,70	1,80	2,21	1,72	1,71	3,38	1,47	1,74	3,36	1,85	2,26
	Ago	2,15	1,03	1,68	1,71	...	1,63	1,69	3,46	1,41	1,71	3,30	1,84	2,16
	Sep	2,92	1,80	2,46	2,45	...	2,53	2,41	4,44	2,14	2,42	4,14	2,55	2,89
	Oct	3,29	2,19	2,92	2,84	...	2,90	2,77	4,87	2,52	2,71	4,53	2,99	3,26
	Nov	3,07	2,07	2,70	2,65	...	2,69	2,58	4,42	2,35	2,53	4,24	2,70	3,02
	Dic	3,09	2,09	2,74	2,70	2,22	2,71	2,62	4,22	4,26	...	3,10

RENDIMIENTOS DE LA DEUDA PÚBLICA A LARGO PLAZO
Tasas de variación interanual

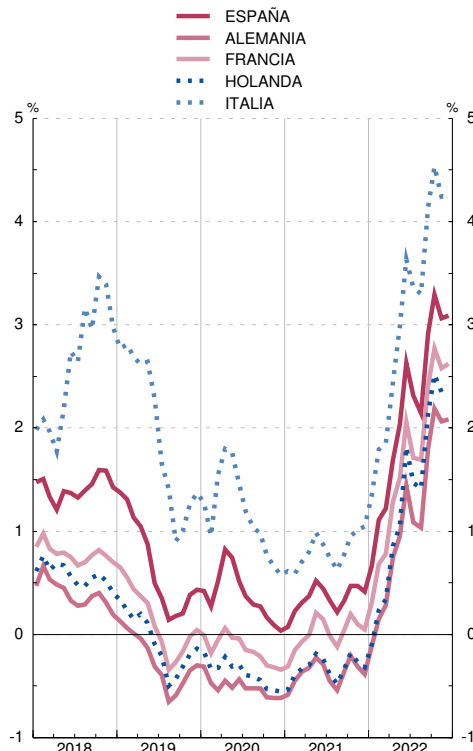

RENDIMIENTOS DE LA DEUDA PÚBLICA A LARGO PLAZO
Tasas de variación interanual

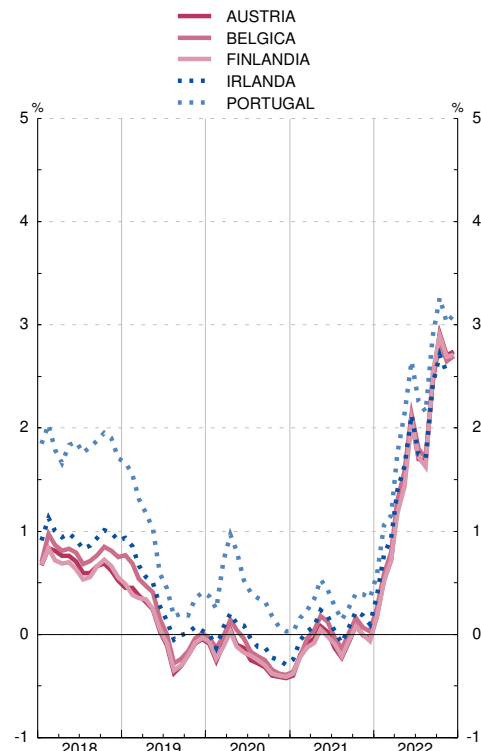

Notas:

- (a) Tipo de interés de los bonos a diez años, que es el tipo que se utiliza en el criterio de convergencia de tipos de interés.
- (b) Véase también la columna 11 del cuadro 2.10.

APÉNDICE 1 BANCO DE ESPAÑA. BALANCE DE SITUACIÓN RESUMIDO

BALANCE DE SITUACIÓN RESUMIDO DEL BANCO DE ESPAÑA

Balance de situación resumido del Banco de España, que se publica en cumplimiento de lo establecido en el artículo 29 del Reglamento interno del Banco de España, aprobado por Resolución de 28.3.2000 (BOE de 6.4.2000)

De conformidad con el sistema contable establecido en el Eurosistema en relación con la emisión de billetes de euro, el 8% del total de los billetes de euro en circulación se asigna al BCE con periodicidad mensual. La contrapartida de este ajuste se contabiliza (en las cuentas de los BCN) como un pasivo Intra-Eurosistema relacionado con la emisión de billetes. El 92% restante de los billetes de euro en circulación se asigna a los BCN también con periodicidad mensual, de modo que cada BCN muestra en su balance la parte de los billetes de euro emitidos que le corresponde de acuerdo con su participación en el capital desembolsado del BCE. La diferencia entre el valor de los billetes de euro asignados a cada BCN de acuerdo con el citado sistema contable y el valor de los billetes de euro puestos en circulación también se contabiliza (en las cuentas de los BCN) como un activo/pasivo Intra-Eurosistema relacionado con la emisión de billetes.

BALANCE DE SITUACIÓN RESUMIDO A 30 DE NOVIEMBRE DE 2022

CONCEPTOS	EUROS
ACTIVO	
Oro y derechos en oro.	15.363.715.586,72
Activos en moneda extranjera frente a no residentes en la zona del euro.	72.978.809.147,83
Activos en moneda extranjera frente a residentes en la zona del euro.	5.143.533.479,00
Activos en euros frente a no residentes en la zona del euro.	351.352.744,70
Préstamos en euros concedidos a entidades de crédito de la zona del euro en relación con operaciones de política monetaria.	231.002.770.000,00
Otros activos en euros frente a entidades de crédito de la zona del euro.	39.919.366,80
Valores emitidos en euros por residentes en la zona del euro.	650.782.679.668,38
Créditos en euros a las Administraciones Públicas.	0,00
Cuentas Intra-Eurosistema.	178.786.867.919,57
Partidas en curso de liquidación.	13.379.857,69
Otros activos.	6.378.251.608,90
TOTAL ACTIVO	1.160.841.279.379,59
PASIVO	
Billetes en circulación.	170.950.997.695,00
Depósitos en euros mantenidos por entidades de crédito de la zona del euro en relación con operaciones de política monetaria.	342.004.444.242,35
Otros pasivos en euros con entidades de crédito de la zona del euro.	1.442.457.574,39
Certificados de deuda emitidos.	0,00
Depósitos en euros de otros residentes en la zona del euro.	90.221.817.873,53
Pasivos en euros con no residentes en la zona del euro.	5.377.204.489,01
Pasivos en moneda extranjera con residentes en la zona del euro.	2.384.762,62
Pasivos en moneda extranjera con no residentes en la zona del euro.	75.173,48
Contrapartida de los derechos especiales de giro asignados por el FMI.	15.166.853.337,76
Cuentas Intra-Eurosistema.	467.828.891.742,69
Partidas en curso de liquidación.	648.313.755,98
Otros pasivos.	8.798.429.230,33
Provisiones.	32.006.669.781,09
Cuentas de revalorización.	24.510.291.601,35
Capital y reservas.	1.882.448.120,01
TOTAL PASIVO	1.160.841.279.379,59

APÉNDICE 2 ESQUEMAS DE SECTORIZACIÓN

Esquema de sectorización 1

AGRUPACIONES INSTITUCIONALES UTILIZADAS EN LOS CUADROS DE ANÁLISIS MONETARIO EN EL CONTEXTO DE LA ZONA EURO (CAPÍTULOS DE 6 A 8)		
A. RESIDENTES EN ESPAÑA		
A.1. Instituciones financieras monetarias	1. BANCO DE ESPAÑA (S.121)	
	2. OTRAS INSTITUCIONES FINANCIERAS MONETARIAS (S.122/S.123)	<ol style="list-style-type: none"> 1. Entidades de crédito <ol style="list-style-type: none"> a) Bancos b) Cajas c) Cooperativas de crédito d) Instituto de crédito oficial 2. Establecimientos financieros de crédito 3. Entidades de dinero electrónico 4. Fondos del mercado monetario (FMM)
A.2. Administraciones públicas (S.13)	1. ADMINISTRACIÓN CENTRAL (S.1311)	<ol style="list-style-type: none"> 1. Estado 2. Organismos de la Administración central
	2. COMUNIDADES AUTÓNOMAS (S.1312)	
	3. CORPORACIONES LOCALES (S.1313)	
	4. ADMINISTRACIONES DE SEGURIDAD SOCIAL (S.1314)	<ol style="list-style-type: none"> 1. Sistema de seguridad social 2. Otras administraciones de seguridad social

Esquema de sectorización 1 (continuación)

AGRUPACIONES INSTITUCIONALES UTILIZADAS EN LOS CUADROS DE ANÁLISIS MONETARIO EN EL CONTEXTO DE LA ZONA EURO (CAPÍTULOS DE 6 A 8)		
A.3. Otros sectores residentes	1. INSTITUCIONES FINANCIERAS NO MONETARIAS EXCEPTO EMPRESAS DE SEGUROS Y FONDOS DE PENSIONES (S.124/S.127)	<p>1. Fondos de inversión no monetarios (S.124)</p> <p>a) Fondos de inversión mobiliaria (FIM), excepto FMM</p> <p>b) Sociedades de inversión colectiva de capital variable (SICAV)</p> <p>c) Instituciones de inversión colectiva de inversión libre (IICIL)</p> <p>d) Instituciones de inversión colectiva de instituciones de inversión colectiva de inversión libre (IICICIL)</p> <p>e) Fondos y sociedades de inversión inmobiliaria (IICI)</p> <p>f) Fondos de capital-riesgo, fondos de capital-riesgo pyme, fondos de capital-riesgo europeos, fondos de emprendimiento social europeos, y fondos de inversión colectiva de tipo cerrado</p> <p>2. Otros intermediarios financieros excepto empresas de seguros y fondos de pensiones (S.125)</p> <p>a) Fondos de titulización</p> <p>b) Sociedades de gestión de activos (Ley 9/2012)</p> <p>c) Sociedades de capital riesgo, sociedades de capital riesgo pyme, sociedades de capital-riesgo europeas, sociedades de emprendimiento social europeas, y sociedades de inversión colectiva de tipo cerrado</p> <p>d) Sociedades anónimas cotizadas de inversión en el mercado inmobiliario (SOCIMIs)</p> <p>e) Sociedades de valores</p> <p>f) Entidades de contrapartida central</p> <p>g) Resto de otros intermediarios financieros excepto empresas de seguros y fondos de pensiones</p> <p>3. Auxiliares financieros (S.126)</p> <p>a) Agencias de valores</p> <p>b) Sociedades gestoras de cartera</p> <p>c) Sociedades gestoras de Instituciones de inversión colectiva y fondos de pensiones</p> <p>d) Sociedades de garantía recíproca y reafianzamiento</p> <p>e) Sociedades de tasación</p> <p>f) Entidades de pago</p> <p>g) Establecimientos de cambio de moneda</p> <p>h) Agencias de calificación financiera</p> <p>i) Infraestructuras de mercados</p> <p>j) Sedes centrales de grupos financieros</p> <p>k) Otros auxiliares financieros</p> <p>4. Instituciones financieras de ámbito limitado y prestamistas de dinero (S.127)</p> <p>a) Sociedades instrumentales emisoras de valores filiales de instituciones financieras</p> <p>b) Empresas holding que no gestionan filiales</p> <p>c) Otras entidades financieras especializadas</p> <p>d) Resto de instituciones financieras de ámbito limitado y prestamistas de dinero</p>
	2. EMPRESAS DE SEGUROS (S.128)	
	3. FONDOS DE PENSIONES (S.129)	

Esquema de sectorización 1 (continuación)

AGRUPACIONES INSTITUCIONALES UTILIZADAS EN LOS CUADROS DE ANÁLISIS MONETARIO EN EL CONTEXTO DE LA ZONA EURO (CAPÍTULOS DE 6 A 8)		
A.3. Otros sectores residentes (continuación)	4. SOCIEDADES NO FINANCIERAS ¹ (S.11)	
	5. HOGARES E INSTITUCIONES SIN FINES DE LUCRO AL SERVICIO DE LOS HOGARES (S.14/S.15)	
B. RESIDENTES EN OTROS PAÍSES DE LA ZONA EURO		
B.1. Instituciones financieras monetarias	1. EUROSISTEMA ² (excepto Banco de España)	
	2. OTRAS INSTITUCIONES FINANCIERAS MONETARIAS	
B.2. Administraciones Públicas (S.13)	1. ADMINISTRACIÓN CENTRAL (S.1311)	
	2. OTRAS ADMINISTRACIONES PÚBLICAS (S.1312/S.1314)	<i>1. Administración Regional (S.1312)</i> <i>2. Corporaciones Locales (S.1313)</i> <i>3. Administraciones de seguridad social (S.1314)</i>
B.3. Otros sectores residentes	1. INSTITUCIONES FINANCIERAS NO MONETARIAS EXCEPTO EMPRESAS DE SEGUROS Y FONDOS DE PENSIONES (S.124/S.127)	
	2. EMPRESAS DE SEGUROS Y FONDOS DE PENSIONES (S.128/S.129)	
	3. SOCIEDADES NO FINANCIERAS ¹ (S.11)	
	4. HOGARES E INSTITUCIONES SIN FINES DE LUCRO AL SERVICIO DE LOS HOGARES (S.14/S.15)	

Esquema de sectorización 1 (continuación)

AGRUPACIONES INSTITUCIONALES UTILIZADAS EN LOS CUADROS DE ANÁLISIS MONETARIO EN EL CONTEXTO DE LA ZONA EURO (CAPÍTULOS DE 6 A 8)		
C. RESTO DEL MUNDO		
C.1. Bancos		
C.2. Otros residentes del Resto del mundo	1. ADMINISTRACIONES PÚBLICAS	
	2. RESTO DE OTROS RESIDENTES DEL RESTO DEL MUNDO	
Pro memoria I. Instituciones financieras residentes en España (A.1+A.3.1+A.3.2+A.3.3) II. Instituciones financieras residentes en otros países de la zona del euro (B.1+B.3.1+B.3.2)		

NOTA GENERAL: Los códigos que figuran detrás de las principales agrupaciones (S.11, S.12, S.13, ...) son los del Sistema Europeo de Cuentas 2010 (SEC 2010), aprobado por el Reglamento (UE) N° 549/2013 del Parlamento europeo y del Consejo de 21 de mayo de 2013

RESTO DE NOTAS: 1. Públicas y privadas. 2. El Eurosistema está formado por el Banco Central Europeo y los bancos centrales nacionales de la zona del euro

Esquema de sectorización 2

AGRUPACIONES INSTITUCIONALES UTILIZADAS EN LOS ESTADOS DE SUPERVISIÓN (CAPÍTULO 4)		
A. RESIDENTES EN ESPAÑA		
A.1. Sistema crediticio	A.1.1. BANCO DE ESPAÑA	
	A.1.2. ENTIDADES DE DEPÓSITO	<i>A.1.2.1. Bancos A.1.2.2. Cajas de ahorros A.1.2.3. Cooperativas de crédito</i>
	A.1.3. INSTITUTO DE CRÉDITO OFICIAL	
A.2. Administraciones Públicas	A.2.1. ADMINISTRACIÓN CENTRAL	<i>A.2.1.1. Estado A.2.1.2. Organismos de la Administración Central</i>
	A.2.2. COMUNIDADES AUTÓNOMAS	
	A.2.3. CORPORACIONES LOCALES	
	A.2.4. ADMINISTRACIONES DE SEGURIDAD SOCIAL	
A.3. Otros sectores Residentes	A.3.1. OTROS INTERMEDIARIOS FINANCIEROS, INCLUIDOS EMPRESAS DE SEGUROS Y FONDOS DE PENSIONES	
	A.3.2. AUXILIARES FINANCIEROS E INSTITUCIONES FINANCIERAS DE ÁMBITO LIMITADO Y PRESTAMISTAS DE DINERO	
	A.3.3. SOCIEDADES NO FINANCIERAS PÚBLICAS Y PRIVADAS	
	A.3.4. HOGARES	
	A.3.5. INSTITUCIONES SIN FINES DE LUCRO AL SERVICIO DE LOS HOGARES	
B. RESTO DEL MUNDO		

Esquema de sectorización 3

AGRUPACIONES INSTITUCIONALES UTILIZADAS EN LOS CUADROS DE CONTABILIDAD NACIONAL (CAPÍTULOS 2 Y 3 DEL BOLETÍN ESTADÍSTICO) INCLUIDAS CUENTAS FINANCIERAS DE LA ECONOMÍA ESPAÑOLA		
S.1. ECONOMÍA NACIONAL		
S.11. Sociedades no financieras		
S.12. Instituciones financieras	S.121/S.123. INSTITUCIONES FINANCIERAS MONETARIAS	<i>S.121. Banco de España S.122/123. Otras instituciones financieras monetarias</i>
	S.124/S.129. INSTITUCIONES FINANCIERAS NO MONETARIAS	<i>S.124. Fondos de inversión no monetarios S.125/127. Otras instituciones financieras no monetarias, del cual: S.125. Otros intermediarios financieros S.126. Auxiliares financieros S.127. Instituciones financieras de ámbito limitado y prestamistas de dinero S.128. Empresas de seguros S.129. Fondos de pensiones</i>
S.13. Administraciones Públicas	S.1311. ADMINISTRACIÓN CENTRAL	
	S.1312. COMUNIDADES AUTÓNOMAS	
	S.1313. CORPORACIONES LOCALES	
	S.1314. ADMINISTRACIONES DE SEGURIDAD SOCIAL	
S.14/S.15. Hogares Instituciones sin fines de lucro al servicio de los hogares	S.14. HOGARES	
	S.15. INSTITUCIONES SIN FINES DE LUCRO AL SERVICIO DE LOS HOGARES	
S.2. RESTO DEL MUNDO		

NOTA GENERAL: Los códigos que figuran delante de las principales agrupaciones (S.11, S.12, S.13, ...) son los del Sistema Europeo de Cuentas 2010 (SEC 2010), aprobado por el Reglamento (UE) N° 549/2013 del Parlamento europeo y del Consejo de 21 de mayo de 2013.

APÉNDICE 3 NOTAS METODOLÓGICAS

NOTA METODOLÓGICA DEL CAPÍTULO 10

EMPRESAS DE SEGUROS Y FONDOS DE PENSIONES

Introducción

De acuerdo con lo establecido en el SEC 95, el conjunto de Empresas de seguros y los fondos de pensiones constituyen en subsector dentro del sector de Instituciones financieras. La inclusión de estas entidades dentro del sector de Instituciones financieras se deba, fundamentalmente, a que el ejercicio de su actividad principal, que es la cobertura de riesgos, conlleva una importante labor de intermediación de recursos financieros desde unos sectores a otros. A lo largo de los últimos años, la actividad de este subsector ha ido creciendo significativamente, evolución que cabe atribuir no solo al aumento del deseo de la población de cubrir los distintos tipos de riesgos que ofrecen estas entidades, sino también a la utilización creciente de determinada gama de productos con una finalidad de ahorro.

En los siguientes epígrafes de esta nota se informa de los distintos grupos de agentes que integran este subsector (epígrafe 2), de las fuentes de información utilizadas y de la disponibilidad de datos (epígrafe3) y de la información concreta que contienen los diferentes cuadros que componen este capítulo (epígrafe 4).

Los agentes que integran el subsector

Este subsector comprende cuatro grupos de agentes diferentes: las Empresas de seguros privados, las Mutualidades de previsión social, el Consorcio de Compensación de Seguros y los Fondos de pensiones, todos ellos bajo la supervisión de la Dirección General de Seguros y Fondos de Pensiones (DGSFP).

- **Las Empresas de seguros privados** recogen la actividad de las sociedades anónimas –cuyo capital puede ser solo español, solo extranjero o mixto-, las mutuas de seguros privados, las delegaciones en España de empresas de seguros extranjeras y las empresas reaseguradoras residentes en España (1).
- **Las mutualidades de previsión social** son entidades privadas de carácter benéfico, creadas generalmente por determinados colectivos como una forma de apoyo corporativo (otorgan prestaciones de pequeña cuantía por fallecimiento, nacimiento, etc. Y conceden pequeños préstamos). Son entidades autónomas de los colectivos (empresas, asociaciones, etc.) en cuyo ámbito nacen y su es complementar las pensiones de la Seguridad Social. Sus recursos principales son las aportaciones directas de los asociados o de otras personas o entidades protectoras. Estas entidades pueden tener carácter voluntario u obligatorio (la afiliación de los asociados está vinculada de forma obligatoria a la pertenencia de estos a un colegio profesional, colectivo o empresa). En este grupo están incluidas las denominadas “Cajas de pensiones sustitutorias”, que existieron hasta 1984 en el sistema asegurador español. Estas cajas se constituían por determinados colectivos con la finalidad de actuar como sustitutorias del régimen de la Seguridad Social. Al establecer la disposición adicional quinta de la Ley de Presupuestos para 1984 el traspaso obligatorio de los colectivos cubiertos por estas cajas (tanto jubilados como empleados todavía en activo) a la Seguridad Social, estas entidades pasaron a desempeñar un papel complementario de la seguridad social, estatus que siguen manteniendo en la actualidad.
- **El Consorcio de Compensación de Seguros (CCS)** es una entidad de derecho público con personalidad jurídica propia, cuyo objeto es cubrir los riesgos extraordinarios sobre personas y bienes. Se financia fundamental mente con los recargos establecidos sobre las primas pagadas por los tomadores de cualquier tipo de seguro, con las ayudas y préstamos que recibe del Estado y con primas directas. Además, actúa como agente del Estado ante la Compañía Española de Crédito a la Exportación (CESCE), que es la empresa pública de seguros privados que gestiona, por cuenta del Estado, la cobertura de los riesgos políticos y de determinados riesgos comerciales de las exportaciones españolas. Esta última actividad del CCS no se incluye en las series, ya que se imputa directamente al Estado.
- **Los fondos de pensiones** son los Fondos creados al amparo de la Ley 8/1987, de 8 de junio. Son patrimonios separados e independientes de las entidades que los promueven, y carecen de personalidad jurídica. Estos patrimonios están integrados por los recursos afectos a las finalidades establecidas en los planes de pensiones adscritos. Su administración está encomendada a una entidad gestora y a un depositario, bajo la supervisión de una comisión de control. Estos Fondos se denominan usualmente “Fondos de pensiones autónomos” o externos, en contraposición a los “Fondos de pensiones no autónomos” o internos, que son los constituidos por determinadas entidades de crédito y sociedades no financieras mediante dotaciones a fondos de provisión o reservas internas. Los Fondos internos figuran dentro del balance de los sectores o subsectores que los han constituido (Otras instituciones financieras y Sociedades no financieras) y representan un pasivo frente a los trabajadores (Hogares) con derechos sobre los mismos. Normalmente, en el activo del balance no figura ninguna adscripción diferenciada de activos para cubrir los citados derechos pasivos.

Fuentes y disponibilidad de información

- **Empresas de seguros privados**
La fuente principal de datos son los balances anuales y otras informaciones complementarias que las empresas de seguros remiten a la DGSFP y que esta publica anualmente en sus memorias. Los datos anuales, para el total de esta agrupación, están disponibles desde 1962, y corresponden a tres planes contables distintos (1962-1982, 1983-1997 y 1998 en adelante). En consecuencia, la elaboración de las series históricas ha requerido la realización de los correspondientes enlaces por parte del Banco de España. Este ejercicio se ha realizado adaptando la información de los dos planes anteriores al de 1998, sin que se hayan producido rupturas en las series que merezca la pena resaltarse. Por un lado, las diferencias atribuibles a la distinta cobertura, según los años, señalada en

la nota a pie de página núm. 1, eran pequeñas en el momento de realizarse dicho enlace y, por otro lado, las restantes diferencias por cambio de plan contable fueron, asimismo, reducidas. Además, para una muestra de entidades cuyas provisiones técnicas de seguros suponen el 98% del total, aproximadamente, se dispone de información trimestral desde 1986, aunque son algunas limitaciones. Concretamente, esta información trimestral no incluye datos de las entidades reaseguradoras y no se dispone de datos para los trimestres de 1990 y para los tres primeros de 1998, por lo que estos trimestres figuran como no disponibles en las series históricas.

– **Mutualidades de previsión social**

Se dispone de información desde 1970, con distinto contenido y a partir de las siguientes fuentes:

- Para el período 1970-1984 los datos provienen de los balances individuales de las propias entidades y de información parcial y heterogénea del Ministerio de Trabajo y Seguridad Social (del que dependieron hasta 1984) y del Ministerio de Economía. A partir de estos datos, el Banco de España ha estimado las correspondientes series.
- Para el período 1985-1997, inclusive, se dispone de datos de las memorias estadísticas anuales de la DGSFP que integran la información correspondiente a las mutualidades de ámbito nacional, bajo la supervisión de dicha Dirección General, y la información de las entidades bajo supervisión de las Comunidades Autónomas, tras el traspaso de las competencias en esta materia.
- Para 1998 las series recogen únicamente los datos de las Mutualidades de previsión social de ámbito nacional, procedentes de las memorias trimestrales de la DGSFP, y de las entidades de Cataluña y del País Vasco, información proporcionada directamente por la Generalidad de Cataluña y del Gobierno Vasco.
- Desde 1999 las series son estimaciones del Banco de España a partir de los datos de las memorias de la Confederación Española de Mutualidades. Estas estimaciones se sustituirán por los datos oficiales a medida que se vaya disponiendo de los mismos.

– **Consorcio de Compensación de Seguros**

Para el período 1970- 1982 la disponibilidad de datos es parcial y procede de diversas fuentes, principalmente de los tres organismos que en 1982 se refundieron constituyendo el actual CCS: el propio CCS, el Fondo Nacional de Garantía y el Seguro Obligatorio de Viajeros. A partir de esta información, el Banco de España ha estimado las correspondientes series históricas. Desde 1983 los datos provienen de las memorias anuales del propio Consorcio.

– **Fondos de pensiones externos**

Se dispone de datos desde que estos Fondos comenzaron a constituirse, en el año 1998. La fuente de los mismos son las memorias estadísticas anuales que publica la DGSFP.

Información que contienen los diferentes cuadros del capítulo

Los cuadros recogen, en forma de series históricas, la información contable- administrativa procedente de la DGSFP, las Comunidades Autónomas que suministran datos y el CCS. El cuadro 10.1 tiene por finalidad proporcionar una visión global de la importancia relativa de cada uno de los cuatro grupos de entidades que integran el subsector a través del total de su balance y de la partida más relevante del mismo: las provisiones técnicas y los fondos propios, en el caso de los fondos de pensiones. A continuación, los cuadros 10.2 a 10.6 proporcionan determinados detalles del activo y del pasivo del balance del total del subsector (cuadro 10.2) y de cada uno de los grupos de agentes que lo componen (cuadros 10.3 a 10.6). La estructura de todos estos cuadros es idéntica, por lo que ha sido preciso realizar alguna adaptación, de carácter menor, al formato de balance que cada grupo de agentes remite a la DGSFP.

Notas

- Hasta 1997 (inclusive), las series anuales que se presentan incluyen la actividad en España de las empresas residentes en España (es decir, tanto las de nacionalidad española como las sucursales de entidades extranjeras); desde entonces no se incluye la información del negocio asegurador realizado en España por sucursales con sede social en otros países de la UE, dado que, en el marco jurídico vigente, no se prevé la remisión de datos por parte de estas sucursales. En cuanto a las series trimestrales, a partir del primer trimestre de 1996 recogen la actividad tanto en España como en el extranjero de las entidades de nacionalidad española. Además, a partir de 1998, al igual que las series anuales y por el mismo motivo estas series no incluyen la actividad en España de las sucursales de entidades con sede social en otros países de la UE.

NOTA METODOLÓGICA

LA DEUDA DE LAS ADMINISTRACIONES PÚBLICAS (AAPP) ELABORADA SEGÚN LA METODOLOGÍA DEL PROTOCOLO DE DÉFICIT EXCESIVO (PDE)

Introducción

Entre las funciones que el Banco de España tiene atribuidas por la legislación española y, en concreto, por la Ley de Autonomía del Banco de España y por los sucesivos Planes Estadísticos Nacionales aparece, de forma destacada, la elaboración de un conjunto de estadísticas, entre las que se incluye la deuda pública según el Protocolo de Déficit Excesivo (PDE). Así, el Banco de España publica en Internet regularmente información trimestral sobre la deuda pública en su Boletín Estadístico y, mensual, en los Indicadores económicos.

Esta nota describe la metodología utilizada en la elaboración de la deuda PDE. En el apartado que sigue a esta introducción, se exponen los diferentes conceptos de deuda o endeudamiento que suelen manejarse, dependiendo del contexto al que estén referidos. Seguidamente, en el apartado segundo, se proporciona una descripción de la metodología aplicada. Finalmente, el apartado tercero detalla la información que publica el Banco de España.

Distintos conceptos de endeudamiento

En el marco de la actividad económica de cualquier agente, los gastos (incluida la adquisición neta de activos financieros) que no se financian con los ingresos corrientes y de capital deben financiarse mediante la contracción neta de pasivos. Esta generación de pasivos se suele denominar deuda o endeudamiento; no obstante, es necesario distinguir entre la contracción de pasivos en un período de tiempo (flujos) y el saldo en circulación de estos pasivos en un momento determinado (saldos). Por ello, formalmente se denomina variación neta de pasivos a los flujos (operaciones del período), y deuda o endeudamiento o pasivos en circulación, a los saldos. Dentro de esta definición general de endeudamiento se inscriben distintos conceptos, delimitados por los instrumentos incluidos y por los métodos de valoración de éstos, y que, por tanto, deben ser contemplados junto a la propia definición general. En este epígrafe se describe la diferente cobertura de los principales conceptos de endeudamiento que se utilizan frecuentemente y se facilita, mediante el esquema 1, una comparación entre ellos.

1. Pasivos totales

Es el concepto de endeudamiento más amplio posible, y es el reflejado en las Cuentas Financieras de la Economía Española (CFEE), publicación trimestral del Banco de España con un elevado grado de detalle (<http://www.bde.es/webbde/es/estadis/ccff/ccff.html>). En su capítulo 2 se presentan las operaciones financieras (flujos) y los activos financieros y pasivos (saldos) para todos los sectores y subsectores en los que se ha clasificado la economía, entre ellos las AAPP. Así, en este caso concreto, las CFEE informan sobre la actividad financiera de estas Administraciones de una forma completa, coherente e integrada con el resto de los sectores y subsectores de la economía y con las operaciones no financieras de las propias AAPP; por tanto, sirven como marco de referencia global para analizar la actividad financiera de éstas en su conjunto. El concepto de endeudamiento que proporciona esta publicación es el más amplio posible, porque comprende la totalidad de los pasivos contraídos por las AAPP, independientemente de su naturaleza (emisión de moneda, valores representativos de deuda, participaciones en el capital y en fondos de inversión, préstamos no comerciales, a corto y a largo plazo, en euros y en monedas distintas del euro, créditos comerciales y otras obligaciones pendientes de pago). En cuanto a la valoración de los pasivos incluidos en este concepto, se sigue la metodología que establece el Sistema Europeo de Cuentas Económicas Integradas de 2010 (SEC 2010) descrita en la nota metodológica de las CFEE que se difunde en la página web del Banco de España (<http://www.bde.es/webbde/SES/Secciones/Publicaciones/PublicacionesSerias/NotasEstadisticas/07/Fic/nest05.pdf>) y que se caracteriza por utilizar los valores de mercado en la valoración de los saldos y flujos de los pasivos materializados en valores representativos de deuda.

La variación de este endeudamiento se explica por: a) La necesidad neta de financiación, es decir, los gastos no financieros menos los ingresos no financieros, según el criterio de la Contabilidad Nacional, que, a su vez, debe seguir las normas del SEC 2010; b) El incremento neto de activos financieros y, c) Los ajustes por cambios de valoración (que se producen, por ejemplo, en el caso de los valores representativos de deuda y los pasivos en monedas distintas del euro).

2. Deuda elaborada según el PDE

Este concepto de endeudamiento no es tan amplio como el anterior. El Banco de España publica un detalle pormenorizado de este concepto de deuda sobre cada uno de los subsectores que componen las AAPP y se difunde con un menor desfase temporal que las CFEE. Asimismo, proporciona un detalle por instrumentos muy completo ya que distingue:

- Efectivo y depósitos (emisión de moneda metálica)
- Valores representativos de deuda, tanto en euros como en monedas distintas del euro por plazos en origen:
 - a corto plazo
 - a medio y largo plazo
- Préstamos
 - a) Créditos concedidos por entidades de crédito residentes, tanto en euros como en monedas distintas del euro, por plazos en origen.
 - a corto plazo (igual o inferior a 12 meses)
 - a medio y largo plazo (superior a 12 meses)
 - b) Créditos concedidos por no residentes, tanto en euros como en monedas distintas del euro (Resto del mundo)

- c) Préstamos Imputados por Asociaciones Público Privadas y otros métodos de financiación de infraestructuras¹.
- d) Operaciones de Factoring sin recurso²,

El concepto de “Deuda elaborada según el PDE” se diferencia principalmente del concepto de “Pasivos totales” en que no incluye los pasivos de las AAPP en poder de otras AAPP ni los créditos comerciales y otras cuentas pendientes de pago. Además, en cuanto a los métodos de valoración, los valores representativos de deuda se computan por su valor nominal en la deuda elaborada según el PDE (véase el apartado 3 del punto siguiente).

Esquema 1
Administraciones Públicas: diferentes conceptos de endeudamiento
Estructura porcentual a 31.12.2014

Instrumentos		Pasivos totales	Deuda elaborada según el PDE
Efectivo y depósitos		0,3%	0,3 %
Valores representativos de deuda	Valores en poder de AAPP	3,2%	
	Resto de valores (corto, medio y largo plazo)	63,0%	63,0%
Créditos no comerciales a largo plazo en poder de AAPP		14,2%	
Otros créditos no comerciales a largo plazo		12,6%	12,5%
Créditos no comerciales a corto plazo		0,7%	0,7%
Créditos comerciales y otros pasivos en poder de AAPP		2,4%	
Otros créditos comerciales y otros pasivos		3,6%	
Total		100%	76,5%

Estos dos conceptos de endeudamiento no son los únicos posibles. También existen otras definiciones para valorar este aspecto de las finanzas públicas como, por ejemplo, la deuda pública neta, que se obtendría restando a la deuda bruta, que es como se contempla ésta en los dos conceptos que recoge este epígrafe, el saldo de activos financieros (con la idea de que hay que distinguir cuando un agente económico aumenta su endeudamiento para financiar déficit de cuando lo hace para adquirir activos financieros). Cualquier concepto de endeudamiento tiene su significado y es válido para el análisis económico, siempre que se especifique con detalle el ámbito al que va referido. No obstante, se considera de interés resaltar que el concepto de deuda elaborada según el PDE tiene la virtud de estar definido según normas homogéneas de obligado cumplimiento para todos los países de la UE y estar sometido a un escrutinio minucioso por parte de la Comisión Europea (Eurostat), por lo que es comparable entre los distintos Estados miembros de la UE. Esto no sucede con cualquier definición establecida con criterios de un solo país. Además, el concepto de deuda elaborada según el PDE es útil a nivel práctico dado que, por un lado, es aquel cuyos datos se publican con menor desfase temporal y, por otro lado, su evolución constituye una buena aproximación a los pasivos totales. Por su parte, los pasivos totales es el concepto de deuda utilizado en las cuentas financieras que elaboran todos los Estados miembros de la UE.

Metodología. El endeudamiento según el Protocolo de Déficit Excesivo (PDE)

La definición de este endeudamiento está regulada por el *Reglamento (CE) n° 479/2009 del Consejo, de 25 de mayo de 2009, relativo a la aplicación del Protocolo sobre el procedimiento aplicable en caso de déficit excesivo, anejo al Tratado constitutivo*

¹ De acuerdo con la decisión de Eurostat de febrero de 2004 sobre el tratamiento de los contratos de Asociación Público-privada para la construcción de infraestructuras, en función de las características de estos contratos, algunos activos no financieros construidos por concesionarios privados se reasignan en el balance de las Administraciones Públicas con efectos en el déficit y en la deuda de este sector (<http://ec.europa.eu/eurostat/documents/1015035/2041337/Treatment+of+PPPs.pdf/af9e90e2-bf50-4c77-a1a0-e042a617c04e>).

² De acuerdo con la decisión de Eurostat de julio de 2012, los créditos comerciales de las Administraciones Públicas que se descuentan en instituciones financieras mediante operaciones de factoring sin recurso deben ser incluidos en la deuda PDE (<http://ec.europa.eu/eurostat/documents/1015035/2041337/Statist-record-of-some-operations-rel-to-trade-credits-i.pdf/f2238d11-9257-4a0e-bd9a-39dcf1fb2cfd>).

de la Comunidad Europea, y por el Reglamento (UE) N° 220/2014 de la Comisión, de 7 de marzo de 2014 por el que se modifica el Reglamento (CE) n o 479/2009 respecto a las referencias al Sistema Europeo de Cuentas Nacionales y Regionales de la Unión Europea. Estos reglamentos, que a su vez han modificado el 3605/93 de 22 de noviembre de 1993, remiten al SEC para delimitar los principales términos que se utilizan. Entre otras cosas, esta normativa obliga a los Estados miembros de la UE a enviar a la Comisión Europea y, concretamente, a Eurostat, dos veces al año (a finales de marzo y a finales de septiembre) los datos de esta definición de deuda por subsectores y con un amplio detalle sobre determinados conceptos y operaciones. Estos envíos de datos se conocen como Notificaciones del PDE¹.

A los efectos que interesan en esta nota, el Reglamento 479/2009, modificado por el 220/2014, al igual que su antecesor, el 3605/93, especifica los conceptos de AAPP y deuda pública de la forma siguiente:

1. *Ámbito institucional de las AAPP*

El Reglamento 479/2009 especifica que el sector AAPP comprende los subsectores: Administración central, Comunidades autónomas, Corporaciones locales y Administraciones de seguridad social, con exclusión de las operaciones comerciales, según se definen en el SEC 2010. La exclusión de las operaciones comerciales significa que el sector AAPP abarca, exclusivamente, las unidades institucionales que producen, como función principal, servicios no destinados a la venta.

En el caso de España, el sector AAPP se compone de los cuatro subsectores siguientes:

- La **Administración Central**, constituido por unidades institucionales que tienen competencias generales en todo el territorio nacional y que, en España, está formado por el Estado, por los Organismos de la Administración central y por las empresas que se clasifican como Administración Central.
- Las **Comunidades Autónomas**, que Incluye los órganos de gobierno de las Comunidades Autónomas y los Organismos autónomos de carácter administrativo y similares. En esta última agrupación se incluyen las universidades dependientes de cada Comunidad y, también, las empresas que se clasifican como Comunidades Autónomas.
- Las **Corporaciones Locales**, constituidas por los Ayuntamientos, Diputaciones y Cabildos, sus mancomunidades y agrupaciones, Ciudades Autónomas (Ceuta y Melilla) y los organismos autónomos de carácter administrativo y similares dependientes.
- Las **Administraciones de Seguridad Social**, que incluye las unidades institucionales de naturaleza jurídica y ámbito territorial diversos que llevan a cabo funciones relacionadas con la provisión de prestaciones sociales. Desde el primer trimestre del año 2000, de acuerdo con la sectorización de la Base 2000 y de la Base 2008 de la Contabilidad Nacional de España que elabora el INE, las unidades que realizan funciones de Seguridad Social financiadas mediante los impuestos generales (fundamentalmente la Sanidad) se clasifican junto con las unidades de las que dependen en los subsectores Administración Central, Comunidades Autónomas y Corporaciones Locales, mientras que las unidades que realizan funciones de Seguridad Social financiadas mediante cotizaciones sociales se clasifican en el subsector Administraciones de Seguridad Social.

Todos estos subsectores tienen dos características básicas: a) están constituidos por unidades institucionales cuya función principal es producir bienes y servicios no destinados a la venta, y/o efectuar operaciones de redistribución de la renta y la riqueza nacionales y, b) sus recursos principales proceden de pagos obligatorios efectuados por otras unidades institucionales, y no de la venta de su producción.

Dicho de otro modo, para decidir si una unidad institucional ha de incluirse o no en el sector AAPP han de tenerse en cuenta los criterios económicos establecidos en el propio SEC 2010 que permiten determinar, en primer lugar, si una unidad es un productor público o privado y, en segundo lugar, si una unidad es un productor de mercado o no de mercado según la naturaleza de la producción. Atendiendo al SEC 2010, se incluyen en el sector de las AAPP aquellas unidades institucionales controladas por las AAPP y que son productores no de mercado. Se consideran productores no de mercado, principalmente, aquellas unidades institucionales que no cubran más del 50% de sus costes de producción con los ingresos procedentes de la venta de sus productos. Esta metodología implica, de hecho, supeditar el criterio jurídico al económico a la hora de incluir o excluir a las unidades institucionales en el sector AAPP y sus subsectores, ya que puede ocurrir que una unidad sea de naturaleza comercial desde la óptica jurídica pero no cumpla la regla del 50%, en cuyo caso se sectorizará dentro de las AAPP.

2. *Concepto de deuda pública*

El Reglamento 479/2009 y el Reglamento 220/2014 establecen que por deuda pública se entiende el valor nominal total de las obligaciones brutas del sector "administraciones públicas", a excepción de las obligaciones representadas por activos financieros que estén en manos del propio sector. El valor nominal se corresponde con el valor facial. En el caso de obligaciones indexadas, el reglamento especifica que su valor nominal corresponderá a su valor facial ajustado en función del incremento del capital derivado de la indexación acumulado al final de año.

¹ Es preciso aclarar que la versión del SEC vigente hasta la Notificación PDE de septiembre de 1999 inclusive fue la segunda edición, publicada en 1979 (SEC 79). A partir de la Notificación PDE de marzo de 2000, el SEC en vigor fue el correspondiente a 1995 (SEC 95). Resulta interesante señalar que esta versión del SEC fue el primer sistema de cuentas nacionales que se implantó mediante un texto legal, concretamente, por el Reglamento (CE) n° 2223/96 del Consejo, de 25 de junio de 1996 (denominado Reglamento SEC 95) y constituye, por tanto, una obligación legal para los países de la UE. La edición del SEC de 1979 suponía únicamente una "recomendación" a los países para elaborar cuentas nacionales lo más homogéneas posibles. La Notificación PDE de septiembre de 2014, ha sido la primera realizada según el SEC 2010 establecido por el Reglamento (UE) N° 549/2013 del Parlamento Europeo y del Consejo, de 21 de mayo de 2013, relativo al Sistema Europeo de Cuentas Nacionales y Regionales de la Unión Europea.

En cuanto a los instrumentos financieros que deben incluirse, la deuda pública estará constituida por las obligaciones de las administraciones públicas en las siguientes categorías, conforme a las definiciones del SEC 2010: Efectivo y depósitos, títulos de deuda y préstamos.

Por lo que se refiere a las obligaciones denominadas en divisas dicho reglamento establece que deberán convertirse a la moneda nacional al tipo de cambio representativo del mercado registrado el último día hábil de cada año.

En el caso de España, los instrumentos y las fuentes estadísticas utilizadas para calcular la deuda pública se recogen en el esquema 2 siguiente:

Esquema 2
Instrumentos y fuentes

Instrumentos (pasivos)		Fuente estadística
Efectivo y depósitos: emisión de moneda metálica		Banco de España.
Valores representativos de deuda	Valores a corto plazo emitidos en euros	Banco de España. Información recopilada por el Banco de España a través de: <ul style="list-style-type: none"> -Secretaría General del Tesoro y Política Financiera -Boletines oficiales del Estado y de las Comunidades Autónomas -Comisión Nacional del Mercado de Valores. -IBERCLEAR y Bolsas de valores Para las emisiones en monedas distintas del euro se utiliza información de la Balanza de pagos y datos de agencias especializadas (como, por ejemplo, Reuters).
	Valores a largo plazo emitidos en euros	
Préstamos concedidos por las Instituciones Financieras residentes		Información recopilada a través de la Central de Información de Riesgos (CIR) del Banco de España, obtenida de las declaraciones de las entidades de crédito prestamistas Para el Estado, la fuente es la Secretaría General del Tesoro y Política Financiera. La información sobre préstamos imputados por Asociaciones Público Privadas y otros métodos de financiación de infraestructuras procede de la Intervención General de la Administración del Estado (IGAE). Desde diciembre de 2012, se incluye el factoring sin recurso, cuya fuente es la CIR.
Préstamos concedidos por no residentes		Estadísticas de créditos y préstamos concedidos por no residentes a partir de las declaraciones que, con fines estadísticos, tienen obligación de remitir las AAPP al Departamento de Estadística del Banco de España, acerca de las transacciones económicas y los saldos de activos y pasivos financieros con el exterior, (Circular nº 4/2012, de 25 de abril). Para el Estado, la fuente es la Secretaría General del Tesoro y Política Financiera.

3. Reglas de Valoración

Las reglas de valoración utilizadas son las siguientes: los valores representativos de deuda a corto plazo como a medio y largo plazo se computan por su valor nominal, según el Reglamento 479/2009, teniendo en cuenta que el valor nominal es igual al valor facial; por otro lado, en los créditos se incluye únicamente la parte dispuesta. En ambos casos, cuando la moneda en que se realiza la emisión de valores distintos de acciones o se contrata el crédito es distinta del euro, su conversión a euros se lleva a cabo aplicando a la moneda en la que originalmente se han emitido los valores distintos de acciones o contratado el crédito el tipo de cambio de esa moneda al final del período al que va referido el saldo vivo.

De lo señalado hasta aquí se deduce que las estadísticas del Banco de España reflejan una estimación del endeudamiento representado en valores representativos de deuda y préstamos no comerciales a partir de fuentes en su mayoría exógenas a las administraciones y organismos cuya deuda se calcula. Esta razón explica que los montantes obtenidos para cada una de estas administraciones puedan no coincidir exactamente con los que constan en los registros internos de las mismas que, obviamente, son la mejor fuente de información sobre el endeudamiento de cualquier administración. Por ello, se realizan contrastes mensuales en el caso del Estado y trimestrales en el caso de las Comunidades Autónomas y principales Corporaciones Locales (Ayuntamientos con más de 500.000 habitantes) con la información de sus propios registros internos.

Difusión de la información sobre deuda pública.

El Banco de España, en los capítulos 11 a 14 del Boletín Estadístico y en los capítulos 6 y 8 de los Indicadores Económicos, difunde información en su página de Internet sobre la deuda de las AAPP, es decir, de las unidades institucionales clasificadas en el sector AAPP y, separadamente, sobre la deuda de las Empresas Públicas, es decir, de las unidades dependientes de las AAPP (productores públicos) no clasificadas como AAPP, cuya deuda no está incluida en el ámbito del PDE, por lo que no se incluye en las Notificaciones a la Comisión Europea a que se refiere ese procedimiento.

Las estadísticas del Banco de España proporcionan el endeudamiento de las AAPP tanto en cifras absolutas como en términos relativos respecto al PIB. Se aplica el PIB nacional para la deuda total del sector y sus subsectores y el PIB regional para obtener la ratio correspondiente a cada una de las Comunidad Autónomas. En ambos casos, la fuente del PIB son las publicaciones Contabilidad Nacional de España (CNE) y Contabilidad Regional de España (CRE) del Instituto Nacional de Estadística. No obstante, dado que los datos del PIB regional se actualizan con retraso respecto a los del PIB nacional, para los años en los que no se dispone de datos del PIB regional el procedimiento utilizado para calcular la ratio deuda/PIB de cada Comunidad Autónoma consiste en distribuir el PIB nacional de la CNE de acuerdo con la estructura del PIB regional del último año disponible.

Los cuadros del Boletín Estadístico que contienen información trimestral sobre deuda pública son los siguientes:

Capítulo 11. Administraciones Públicas

Administraciones Públicas

11.4 - Pasivos en circulación y deuda según el Protocolo de Déficit Excesivo (PDE). Importes.

11.5 - Pasivos en circulación y deuda según el Protocolo de Déficit Excesivo (PDE). Porcentajes del PIB pm.

11.6 -Deuda según el Protocolo de Déficit Excesivo (PDE) y activos financieros frente a Administraciones Públicas. Importes

11.7 -Deuda según el Protocolo de Déficit Excesivo (PDE) y activos financieros frente a Administraciones Públicas. Porcentajes del PIB pm.

11.12 - Deuda según el Protocolo de Déficit Excesivo (PDE) por instrumentos.

11.13 - Deuda según el Protocolo de Déficit Excesivo (PDE) por sectores de contrapartida, monedas y plazos residuales.

Empresas públicas

11.14 - Deuda por Administraciones Públicas propietarias de las Empresas Públicas no incluidas en el sector Administraciones Públicas.

Capítulo 12. Administración Central y Administraciones de la Seguridad Social

Administración Central

12.6 - Administración Central. Deuda según el Protocolo de Déficit Excesivo (PDE) por instrumentos.

12.7 - Administración Central. Deuda según el Protocolo de Déficit Excesivo (PDE) por administraciones y unidades.

12.8 - Estado. Deuda según el Protocolo de Déficit Excesivo (PDE) por instrumentos

12.9 - Otras unidades institucionales que se clasifican como Administración Central. Deuda según el Protocolo de Déficit Excesivo (PDE) por instrumentos.

Empresas públicas controladas por la Administración Central

12.10 – Deuda por Empresas Públicas no incluidas en el sector Administraciones Públicas

Administraciones de Seguridad Social

12.16 - Deuda según el Protocolo de Déficit Excesivo (PDE) por instrumentos

Capítulo 13. Comunidades Autónomas

Comunidades Autónomas

13.6 - Deuda según el Protocolo de Déficit Excesivo (PDE). Resumen general.

13.7 - Deuda según el Protocolo de Déficit Excesivo (PDE) por instrumentos.

13.8 - Deuda según el Protocolo de Déficit Excesivo (PDE) por agrupaciones institucionales.

13.9 - Deuda según el Protocolo de Déficit Excesivo (PDE) por Comunidades Autónomas. Importes.

13.10-Deuda según el Protocolo de Déficit Excesivo (PDE) por Comunidades Autónomas. Porcentaje del PIB pm.

Empresas públicas controladas por las Comunidades Autónomas

13.11-Deuda por Comunidades Autónomas propietarias de las Empresas Públicas no incluidas en el sector Administraciones Públicas. Importes.

13.12-Deuda por Comunidades Autónomas propietarias de las Empresas Públicas no incluidas en el sector Administraciones Públicas. Porcentajes del PIB pm.

Capítulo 14. Corporaciones Locales

14.6 - Deuda según el Protocolo de Déficit Excesivo (PDE). Resumen general.

14.7 - Deuda según el Protocolo de Déficit Excesivo (PDE) por instrumentos.

14.8 - Deuda según el Protocolo de Déficit Excesivo (PDE) por tipos de Corporaciones Locales.

Los cuadros de los Indicadores Económicos que ofrecen información mensual sobre deuda pública son los siguientes:

Capítulo 6. Administraciones Públicas

- 6.2 - Administraciones Públicas. Deuda según el Protocolo de déficit Excesivo (PDE).
- 6.5 - Estado. Deuda según el Protocolo de déficit Excesivo (PDE). España.

Capítulo 8. Magnitudes Financieras

- 8.8 - Financiación bruta a las Administraciones Públicas residentes en España.