

CENTRAL DE BALANCES

Resultados anuales de las empresas
no financieras

Suplemento metodológico

2015

BANCO DE ESPAÑA
Eurosistema

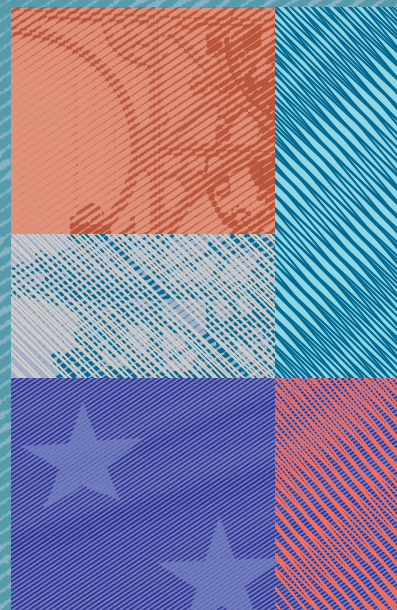

CENTRAL DE BALANCES 2015

RESULTADOS ANUALES DE LAS EMPRESAS NO FINANCIERAS

SUPLEMENTO METODOLÓGICO

CENTRAL DE BALANCES 2015

RESULTADOS ANUALES DE LAS EMPRESAS NO FINANCIERAS
SUPLEMENTO METODOLÓGICO

**El Banco de España difunde todos sus informes
y publicaciones periódicas a través de la red Internet
en la dirección <http://www.bde.es>.**

Se permite la reproducción para fines docentes
o sin ánimo de lucro, siempre que se cite la fuente.

© Banco de España, Madrid, 2016

ISSN: 1885-5407 (edición electrónica)

ÍNDICE

PRESENTACIÓN

Y NOVEDADES 9

NOTA METODOLÓGICA 11

1	Introducción	13
2	Información disponible en las bases de datos y su tratamiento	13
2.1	Ámbito de la colaboración con las empresas y con los Registros Mercantiles	13
2.2	Cuestionarios de la Central de Balances. Información disponible	15
2.3	Verificación de los cuestionarios	16
2.4	Clasificación de las empresas por actividad, tamaño y naturaleza	19
3	Características generales de las bases de datos CB	21
4	Articulación contable y referencias metodológicas de los capítulos 2 a 5	26
4.1	Análisis empresarial (capítulo 2)	26
4.2	Análisis económico general (capítulo 3)	31
4.3	Trabajadores y cuentas relacionadas (capítulo 4)	45
4.4	Comparaciones internacionales (base de datos BACH) (capítulo 5)	45

Recuadros incluidos en la Nota metodológica

Recuadro 1	Muestra de empresas de la Central de Balances y límites de la información contable	24
Recuadro 2	Ratios de rentabilidad, coste financiero y endeudamiento	28
Recuadro 3	Metodología empleada para calcular el valor de mercado de los balances de las empresas no financieras	33
Recuadro 4	Tasa de descuento aplicada a la valoración a precios de mercado de las acciones no cotizadas	42

1	ÁMBITO DE LOS	
	CONCEPTOS. 2015	49

Rúbricas del cuestionario que determinan los conceptos del capítulo 2, de análisis empresarial

1	Cuenta de resultados	51
2	Balance	56

Rúbricas del cuestionario que determinan los conceptos del capítulo 3, de análisis económico general

3	Cuentas corrientes	61
4	Cuenta de capital	65
5	Balance	68
6	Estados de conciliación entre balance inicial y final	74
7	Cuentas de acumulación. Detalle de las cuentas de otras variaciones en volumen y de revalorización	75

Rúbricas que determinan los conceptos del capítulo 5

8	Cuenta de resultados	76
9	Balance	78
10	Correspondencia de las ratios y los cuadros generales	81

2	CUESTIONARIOS	
	AGREGADOS	
	DE 2014/2015	83

3	CLASIFICACIONES	
	DE ACTIVIDADES	
	UTILIZADAS	135

4	EJEMPLO DE ESTUDIO	
	INDIVIDUAL	147

1	Central de Balances Anual	
1	Cuestionario normal	85
2	Cuestionario reducido	105
2	Base de datos Banco de España/Registros Mercantiles	
1	Cuestionario normal	117
2	Cuestionario abreviado	127
1	Actividades no tratadas por la Central de Balances	137
2	Agrupaciones de las actividades económicas de las empresas tratadas por la Central de Balances y su correspondencia con la Clasificación Nacional de Actividades Económicas (CNAE 2009)	138
3	Agrupaciones de las actividades económicas de las empresas utilizadas por la Central de Balances y su correspondencia con la CNAE	146
4	Agrupaciones de actividades económicas del Proyecto BACH	146
5	Agrupaciones de actividades económicas disponibles en «Agregados sectoriales»	146

PRESENTACIÓN Y NOVEDADES

La publicación del Banco de España *Central de Balances. Resultados anuales de las empresas no financieras, 2015* no incluye las referencias técnicas que permitan al usuario especializado conocer con detalle el marco conceptual en que se basa la publicación. Esas referencias técnicas, entre las que se incluyen los cuestionarios utilizados por la Central de Balances y su conciliación con los cuadros que se publican, son el objeto de este Suplemento, dirigido a especialistas e interesados en estas precisiones contables, analíticas y metodológicas. El presente Suplemento, al igual que el resto de publicaciones del Banco de España, no tiene versión impresa y se difunde exclusivamente en la Red (www.bde.es).

No existen novedades significativas en relación con la publicación de 2014.

NOTA METODOLÓGICA

1 Introducción

Este *Suplemento metodológico* complementa la monografía anual, que constituye la publicación principal de la Central de Balances, y está dirigido a los usuarios especializados. Recoge con detalle el contenido de los capítulos 1 a 5 de la publicación principal, que se ha elaborado integrando en la base de datos CBI las fuentes de información CBA (la que se obtiene de la colaboración voluntaria directa de las empresas que remiten sus datos en un cuestionario específico desarrollado por la Central de Balances) y la CBBE/RM, también denominada CBB, que surge de la colaboración que se mantiene con los Registros Mercantiles, que remiten a la Central de Balances las cuentas anuales depositadas por las empresas en virtud de la obligación legal de publicidad de cuentas. En los epígrafes siguientes se describen en detalle las características de ambas bases de datos. En concreto, en esta Nota metodológica se recoge el tratamiento a que la Central de Balances somete la información suministrada por las empresas, las características generales de las bases de datos y el ámbito de cada capítulo y su relación con los restantes, así como otras informaciones adicionales relativas a la base de datos europea en la que colabora el Banco de España, denominada base BACH. Se describen con especial detalle las dos presentaciones principales de la publicación: la del análisis empresarial (capítulo 2) y la del análisis económico general (capítulo 3), facilitando algunas precisiones metodológicas sobre la base de datos BACH (capítulo 5), que se difunde desde el Banco de Francia por acuerdo y en representación del Comité Europeo de Centrales de Balances (CECB). Este Suplemento no ofrece detalles metodológicos referidos a los gráficos de síntesis que se facilitan al inicio de la monografía anual; los lectores interesados encontrarán los detalles técnicos sobre los conceptos utilizados en dichos gráficos en los epígrafes de este Suplemento de los capítulos de cuadros en los que los conceptos se calculan. Cabe solo destacar que las series gráficas de ratios han sido enlazadas en aquellos casos en los que los cuadros de la publicación facilitan dos observaciones por ejercicio (a lo que se hace mención más adelante). Además de esta Nota metodológica, el presente Suplemento incluye cuatro capítulos: tres en formato de cuadro y uno con el ejemplo resumido del estudio individual que se remite gratuitamente a las empresas colaboradoras. Los tres primeros recogen: a) el ámbito de los conceptos utilizados al máximo nivel de detalle de los cuestionarios en la elaboración de los capítulos 2, 3, 4 y 5; b) los cuestionarios —tanto el normal y el reducido de la Central de Balances Anual (CBA) como los modelos normal y abreviado que emplean las empresas para el depósito de cuentas en los Registros Mercantiles (CBB)—; en todos los casos, esos cuestionarios se presentan con los valores monetarios que se deducen de agregar las contestaciones recibidas, y c) las clasificaciones de actividades utilizadas en las bases de datos mantenidas en la Central de Balances y en los cuadros de detalle sectorial de la publicación.

2 Información disponible en las bases de datos y su tratamiento

2.1 ÁMBITO DE LA COLABORACIÓN CON LAS EMPRESAS Y CON LOS REGISTROS MERCANTILES

Desde 1983, las principales empresas españolas reciben anualmente una invitación para colaborar con la Central de Balances, con su fuente de datos CBA, mediante la cumplimentación de un cuestionario normalizado adaptado al plan contable español. La colaboración es voluntaria y confidencial, y facilita a las empresas que acceden a remitir sus datos, y posteriormente a contestar las dudas que en ocasiones surgen al interpretar y validar la información, el acceso a varias ventajas solo disponibles para las empresas colaboradoras, a las que se hace referencia en la Nota metodológica de la monografía que se publica conjuntamente con este *Suplemento metodológico*.

Por lo que respecta a la fuente de datos CBB, esta explota, con fines estadísticos y de análisis económico general, la información disponible en los Registros Mercantiles. Estos

datos tienen su origen en la obligación legal, establecida en 1990, que tienen las empresas españolas de depositar sus cuentas anuales en los Registros Mercantiles de la provincia de su domicilio social. El Banco de España y los Registros Mercantiles vienen colaborando en temas diversos. En lo que concierne al depósito de cuentas, el Banco de España suscribió en junio de 1991 un acuerdo con el Ministerio de Justicia para el ámbito territorial del Registro Mercantil de Madrid. En años sucesivos se adhirieron los Registros de Barcelona, Gerona y Tarragona. Actualmente colaboran en esta operación todos los Registros Mercantiles provinciales. Este acuerdo fue desarrollado mediante dos documentos suscritos por el Colegio de Registradores de la Propiedad y Mercantiles de España y el Banco de España: un acuerdo-marco, de junio de 1995, y un convenio de colaboración para la elaboración de una base de datos de referencias sectoriales de sociedades no financieras (españolas y europeas), de junio de 2000. Este último trabajo, al que se hace referencia en el epígrafe 4.1 de la Nota metodológica de la primera parte de la publicación, puede consultarse en la Red en las direcciones www.bde.es y www.registradores.org. Los motivos que inspiran estos acuerdos son, por parte del Ministerio de Justicia y de los Registros Mercantiles, su interés en poner a disposición del público en general la información individual depositada y los estudios derivados de esa base estadística; y, por el Banco de España, el interés en complementar la información disponible con esta fuente alternativa. Adicionalmente, el Ministerio de Economía y Competitividad, por medio del Instituto de Contabilidad y Auditoría de Cuentas (ICAC), junto con las entidades antes referidas, ha promovido el uso de estándares electrónicos para el cumplimiento del depósito de cuentas, para lo que se han desarrollado un formato de depósito adaptado al Plan General de Contabilidad de 2007 (PGC 2007) y la taxonomía XBRL que lo implementa. Para la Central de Balances, la información de los Registros Mercantiles es un elemento de contraste, que, además, está permitiendo conocer las características de una amplia muestra de empresas no financieras, a partir de la que se pueden inferir totales poblacionales (los cuadros 3.9 a 3.14 de la monografía utilizan, en parte, esta información) y hacer un seguimiento de los estratos de empresas no financieras que están peor representados en la base de datos construida a partir de la colaboración voluntaria de las empresas con la Central de Balances (concretamente, las empresas de servicios y las de pequeña y mediana dimensión).

La promulgación de la Orden del Ministerio de Justicia de 14 de enero de 1994, que estableció la cumplimentación obligatoria de los modelos normalizados de cuentas anuales, supuso un cambio fundamental en el proyecto, pues a partir de ese momento se incrementó de forma exponencial el número de cuentas, lo que precisamente ha propiciado la difusión integrada de los datos disponibles en la CBI para la serie 1995 a 2015, mediante la aplicación informática «Agregados sectoriales», disponible en la Red (www.bde.es). Esta expansión es fruto de la obligación del uso de los formularios oficiales de depósito, pero, fundamentalmente, de la creación, en junio de 1996, del Centro de Procesos Estadísticos (CPE), cuyo principal fin inicial fue la grabación (con la ayuda subsidiaria de la Central de Balances) de todas las cuentas anuales depositadas, con la vocación de disponer de una muestra exhaustiva. De esta forma, procedentes del CPE, llegaron a la Central de Balances 910.718 empresas en 2014, frente a 24.479 en el año 1992. Actualmente, la mayor parte de estas cuentas se presentan en formato electrónico XBRL en los Registros Mercantiles, a las que se suman las que el CPE graba mediante OCR (Optical Character Recognition). La Central de Balances, en suma, cuenta para ese ejercicio con más de 900.000 empresas en formato digital, lo que permite finalmente contar con más de 600.000 para la elaboración de estudios, una vez se someten las cuentas a los procesos de depuración a los que hace referencia el epígrafe 2.3 y que quedan resumidos en el cuadro 1. La comparación entre los datos que se presentaron en 2015 sobre el ejercicio

2014 y los ahora disponibles sobre ese mismo ejercicio, a pesar de ir referidos a un número de empresas tres veces mayor, muestra que no han variado significativamente los resultados ya publicados, lo que justifica la edición todos los años del avance de datos, en este caso referido al año 2015.

Por último, dado que la Central de Balances está obligada, por los citados acuerdos de colaboración, a no difundir información individual, solo se publica de forma agregada (no empresa a empresa) el resultado de sus trabajos, que tienen exclusivamente fines de análisis económico. Con ello se garantiza la no interferencia en el cumplimiento de las funciones que a cada una de las instituciones colaboradoras le vienen impuestas por las normas que regulan sus ámbitos de competencia.

2.2 CUESTIONARIOS DE LA CENTRAL DE BALANCES. INFORMACIÓN DISPONIBLE

Por lo que respecta a la fuente de información CBA, la de colaboración voluntaria, y como complemento a lo que se indica en la Nota metodológica de la publicación anual, debe tenerse en cuenta que los cuestionarios que se envían a las empresas de esa fuente solicitan información de dos ejercicios consecutivos, con el fin de obtener tasas de variación interanual representativas. Para simplificar el número de conceptos que deben cumplimentar las empresas, se remite, a las que son colaboradoras habituales con la CBA y utilizan el formulario en papel, un cuestionario preimpreso con su contestación en la base de datos anterior. En el caso de las empresas que remiten el cuestionario en soporte electrónico, el sistema carga igualmente los ficheros con los datos facilitados el año anterior a la Central de Balances. Finalmente, la Central de Balances realiza un tratamiento específico a los cambios producidos para un mismo año en dos bases de datos consecutivas¹. Por otra parte, la existencia de un cuestionario reducido facilita la labor de las empresas pequeñas, pero, como es lógico, reduce el detalle disponible para la mayoría de los conceptos. Esa es una de las razones de que, en los cuadros generales de la publicación referidos a los balances y sus variaciones, aparezca en ocasiones la indicación «sin clasificar», que en ninguno de los casos se refiere a montantes significativos. El contenido del cuestionario ha cambiado a lo largo del tiempo, principalmente con el objetivo de ampliar la información disponible, cuando se considera que esta tiene suficiente interés analítico, y de facilitar la elaboración de las cuentas del análisis económico general (capítulo 3), cuyo enfoque, que se presenta en el apartado 4.2 de esta Nota metodológica, es distinto del empresarial, que surge directamente de la contabilidad de base (capítulo 2).

Los cuestionarios de 2015 se han diseñado adaptándolos a los formatos oficiales que los estados contables presentan en el vigente Plan General de Contabilidad, solicitando información del balance, de la cuenta de resultados, del estado de cambios en el patrimonio neto y de algunas de las rúbricas del estado de flujos de efectivo. Adicionalmente, se requieren detalles que son necesarios para elaborar los diferentes estudios que se publican. Las novedades incorporadas en los cuestionarios de 2015, para la fuente CBA, han sido reducidas: se han centrado en incorporar los cambios de los modelos de depósito (por las modificaciones en la regulación del impuesto sobre sociedades y la inclusión del código de identificación LEI, *Legal Entity Identifier*) y la ampliación de los detalles solicitados en el estado de flujos de efectivo.

Por lo que respecta a los cuestionarios que constituyen la fuente CBB, se corresponden con los modelos definidos en la Orden del Ministerio de Justicia JUS 206/2009, de 28 de

¹ Cuando esto ocurre (debido, principalmente, a que las empresas efectúan cambios en sus sistemas de valoración), no se puede hacer coincidir los años comunes a dos bases de datos distintas: es preferible mantener ambos datos, entre ellos incongruentes, pero coherentes con el ejercicio que les acompaña en su propio cuestionario, que es el requisito para calcular tasas de variación y flujos de operaciones patrimoniales.

enero de 2009, que fueron actualizados por Resolución de 26 de febrero de 2016, de la Dirección General de los Registros y del Notariado, para su utilización en el depósito de cuentas de 2015. Estos formularios han sido elaborados en un trabajo compartido entre la Central de Balances del Banco de España y el ICAC, a partir de los modelos del PGC 2007. En aplicación de las normas del Plan General de Contabilidad, existen tres clases de formularios: normal, abreviado y otro específico para pymes; los dos últimos han sido integrados en la base de datos de la Central de Balances bajo un mismo formato, el reducido. Todos ellos están publicados en el sitio web del Ministerio de Justicia, tanto los modelos generales en castellano como los modelos bilingües de cuentas anuales (castellano-catalán, castellano-gallego, castellano-valenciano y castellano-euskera), en cuya elaboración ha colaborado la Central de Balances, en el marco de los acuerdos existentes. La orden referida estableció la cumplimentación obligatoria del balance y de la cuenta de pérdidas y ganancias en el modelo normalizado, y voluntaria en el caso de los cuadros normalizados de la memoria. Asimismo, la Resolución de 26 de febrero de 2016, de la Dirección General de los Registros y del Notariado, aprobó el modelo para la presentación en el Registro Mercantil de las cuentas anuales consolidadas (BOE de 9 de marzo de 2016), poniendo a disposición el modelo obligatorio para presentar en el Registro Mercantil las cuentas anuales consolidadas para aquellas sociedades dominantes que, a la fecha de cierre del ejercicio, no hubieran emitido valores admitidos a cotización en un mercado regulado de cualquier Estado miembro de la Unión Europea y opten por formular sus cuentas aplicando las normas de consolidación contenidas en el Real Decreto 1159/2010, de 17 de septiembre, por el que se aprueban las Normas para la Formulación de Cuentas Anuales. Junto con estos modelos, se aprueba y publica la taxonomía XBRL correspondiente.

El capítulo 2 de este *Suplemento metodológico* facilita el conjunto de cuestionarios agregados utilizados en las dos fuentes de información, con las contestaciones recibidas de las empresas colaboradoras con la CBA y las disponibles en la base de datos de información de los Registros Mercantiles.

2.3 VERIFICACIÓN DE LOS CUESTIONARIOS

a. Verificación de los cuestionarios de la fuente CBA

Para garantizar la calidad y la coherencia de la información que se incorpora a la base de datos CBA, las contestaciones recibidas de las empresas se someten a un proceso de depuración empresa a empresa, en contacto directo con las personas designadas con esa finalidad por ellas. Este proceso implica que la información recibida en la Central de Balances no se integra en sus bases de datos hasta que no superan numerosas pruebas de coherencia, tanto lógica como aritmética, lo que equivale a decir de coherencia interna y externa, incluyendo el contraste con fuentes alternativas disponibles en el Banco de España:

- a) Pruebas de coherencia interna. Suponen, por una parte, revisiones de tipo «horizontal», con lo que se persigue que los datos aportados por la empresa sean homogéneos para una misma rúbrica en los dos años solicitados en cada cuestionario (para no privar de significado ni a las tasas de evolución ni a los flujos obtenidos a partir de balances diferenciales). Además, se efectúa una depuración de tipo «vertical»; esto es, las relaciones entre los datos de los diferentes documentos contables y la información complementaria deben guardar una coherencia predeterminada. Esta no se limita al cumplimiento de relaciones aritméticas, sino a que exista una adecuada proporción entre ciertos elementos patrimoniales y determinados conceptos de gasto e ingreso, y a que las diferencias de balance queden explicadas por los flujos efectivos del ejercicio (operaciones) y por las variaciones de balance que no son flujos efectivos (variaciones de precios y en el volumen de los activos), sobre los que se solicita información en el cuestionario.

- b) Pruebas de coherencia con el cuestionario trimestral. Para las empresas que colaboran también con la base de datos trimestral (CBT), se contrasta la coherencia de los datos comunes consignados en los dos cuestionarios.
- c) Contrastes externos y controles de calidad adicionales de carácter estadístico. La aplicación de los mismos criterios contables a todas las empresas de la base de datos (o a grupos de empresas, en el caso de las de sectores de actividad específicos, como el eléctrico, por ejemplo) permite establecer unas pruebas de coherencia externa, mediante las que se verifica que las empresas que se incorporan a las bases de datos son coherentes con las de su sector de actividad y tamaño. Adicionalmente, se elaboran funciones de densidad no paramétricas, para todos los sectores de actividad, con el fin de determinar la existencia de empresas con valores fuera de rango, que son objeto de controles adicionales. Para mejorar la calidad de la información, se realizan además contrastes con fuentes alternativas, tales como la información procedente de las divisiones de Balanza de Pagos y de Estadísticas Financieras, que se contrasta con la existente en la Central de Balances (importaciones y exportaciones, y emisiones de valores, entre otras), así como otras fuentes de información alternativas (estadística de ventas en grandes superficies, y la de ventas, empleo y salario en las grandes empresas de la Agencia Tributaria).

Finalmente, para garantizar que el estudio individual que la empresa colaboradora con la CBA puede solicitar gratuitamente a la Central de Balances es coherente con su agregado de referencia, en el proceso de tratamiento del cuestionario se realiza un trabajo de contraste con las principales estructuras de la cuenta de resultados y del balance del agregado que sirve de referencia. Con ello se pretende que el resultado de la agregación de las empresas esté dotado de la máxima validez analítica.

La versión de los cuestionarios electrónicos incorpora una taxonomía XBRL (denominada «taxonomía ES-BE-CB»), para que las empresas que lo deseen puedan cumplimentar el cuestionario anual (normal o reducido) utilizando este lenguaje de intercambio de información financiera en formato electrónico. Para hacer más sencilla la cumplimentación, la versión electrónica facilita la importación/exportación de datos en formato XBRL. La Central de Balances promueve la incorporación de este estándar entre las empresas fabricantes de programas de contabilidad. Como quiera que la taxonomía ES-BE-CB es una «extensión» de la taxonomía del Plan General de Contabilidad (taxonomía PGC 2007), las empresas de informática y las sociedades no financieras que decidan utilizar directamente el nuevo estándar XBRL pueden coordinar de una forma sencilla el cumplimiento de sus obligaciones contables y estadísticas con el envío de encuestas de carácter voluntario, como la de la Central de Balances.

b. Verificación de los cuestionarios de la fuente CBB

Cada cuestionario que forma parte de esta base de datos se somete a un conjunto de contrastes, que actúan de forma automática depurando la información y determinando su calidad y coherencia interna. Dichos contrastes siguen la siguiente agrupación:

- a) Ajustes automáticos:
 - Contrastes que modifican el signo de las partidas de ingresos y gastos, atendiendo a la taxonomía XBRL.
 - Contrastes que autocompletan los totales vacíos.

- b) Contrastes básicos que identifican errores aritméticos. En esta base de datos son admisibles errores aritméticos poco significativos. Cabe destacar el tipo de contraste que rechaza aquellos cuestionarios que presentan valores negativos en determinadas claves que por naturaleza y definición deberían tener signo positivo. No obstante, algunos de estos casos (por ejemplo, tesorería con signo negativo que las empresas consignan indebidamente como tal por ser descubiertos en cuenta) han sido recuperados reasignando el importe negativo al concepto económico que le correspondería (préstamos de entidades de crédito, por ejemplo, en el caso referido).
- c) Contrastes de calidad e informativos que describen aspectos relacionados con la coherencia de la información. Entre otros, estos test informan de:
 - La situación de una empresa en un ejercicio concreto, identificando aquellas empresas que sean de nueva creación, baja, o bien que no tengan actividad.
 - La posible existencia de operaciones especiales si se observaran grandes variaciones en los datos de un ejercicio a otro.
 - Un posible error en las unidades monetarias: debido a que los cuestionarios de los Registros Mercantiles pueden cumplimentarse en euros, miles de euros o en millones de euros, mientras que los cuestionarios de la Central de Balances solo pueden cumplimentarse en miles de euros, se establecen controles para detectar un posible error en la transformación de las unidades en el proceso de importación de la información. El resultado de estos controles se contrasta con fuentes de información externa a la Central de Balances incorporando dicha información y mejorando por tanto el proceso de control de calidad.
 - La incorrecta sectorización dentro de un sector de actividad válido.
 - La duplicidad de empresas en ambas fuentes de datos (CBA y CBB) para un mismo ejercicio, dando prioridad a aquellas que provengan de la CBA.
 - El nivel de calidad de la información contenida en la memoria normalizada.
 - Posibles errores en los datos de empleo, que harían que dicha información fuera no coherente.
 - Contrastes que informan de la calidad de otros estados, como, por ejemplo, el de cambios en el patrimonio neto y el de flujos de efectivo.
 - Detección de valores anómalos (*outliers*). La utilización de la muestra de datos conjunta CBI en esta publicación hizo aconsejable que, desde 2014, se utilizara un procedimiento para la detección de valores anómalos (*outliers*), principalmente para eliminar empresas de la base CBB, que, al no estar sujeta a los exigentes procedimientos de control de calidad individualizada que se utilizan en la base CBA, pudiesen introducir errores en los detalles sectoriales y por tamaños de empresa. En la publicación de 2014 se aplicó por vez primera sobre la muestra un procedimiento, basado principalmente en el fil-

Empresas depositadas aptas para los estudios que lleva a cabo la Central de Balances. Año 2014

	Empresa		Porcentaje
	Número	Porcentaje	
A) Total empresas recibidas y grabadas	910.718	100,0	100,0
1 Empresas seleccionables (pymes y grandes con menos de 500 empleados, no incluidas en CBA, no financieras)	882.815	96,9	96,9
2 Empresas no seleccionables (grandes con más de 500 empleados, pymes y grandes incluidas en CBA, financieras)	27.903	3,1	3,1
B) Total empresas grabadas y seleccionables (pymes y grandes con menos de 500 empleados, no incluidas en CBA)	882.815	100,0	96,9
1 Coherentes (validación aritmético-lógica y unidades fiables)	727.080	82,4	79,8
2 No coherentes	155.735	17,6	17,1
C) Total empresas coherentes	727.080	100,0	79,8
1 Empresas aptas para análisis del balance y de la cuenta de pérdidas y ganancias (sectorizadas, comparables y sin operaciones especiales)	659.507	90,7	72,4
2 Empresas no aptas para análisis	67.573	9,3	7,4
D) Empresas aptas para análisis del balance y de la cuenta de pérdidas y ganancias	659.507	100,0	72,4
1 Con datos coherentes de personal	628.602	95,3	69,0
2 Con datos no coherentes de personal	30.905	4,7	3,4

trado de los percentiles extremos (inferior a P3 y superior a P98), que en esta publicación de 2015 ha sido mejorado. El nuevo método evalúa para las variables analizadas (12 ratios y 5 tasas de variación, con detalles por sector de actividad y tamaño) el comportamiento de su distribución estadística, diferenciando para cada variable previamente las dos subpoblaciones de empresas que presentan valores negativos y positivos en su denominador. Como mejora adicional respecto de la publicación previa, además el análisis se realiza en términos de contribución relativa, mediante el diseño de una función que compara la diferencia entre el valor de la ratio para cada cruce estudiado y su valor marginal, entendido como el que tomaría excluyendo la empresa del nodo. El valor absoluto de esta función expresa su mayor o menor aportación a la ratio o tasa y el signo, si su inclusión la hace aumentar o disminuir. La ordenación de esta distribución de forma decreciente permite analizar con facilidad el comportamiento del nodo, estudiando las colas de la distribución. Así, quedan a la izquierda las observaciones que hacen aumentar la ratio de forma significativa («cola positiva»), en el centro las observaciones poco relevantes («zona cero») y a la derecha las que hacen disminuir significativamente la ratio («cola negativa»), de manera que es suficiente estudiar las colas para analizar el nodo entero. El procedimiento finalmente localiza los puntos que resultan anormalmente distantes de los más próximos para identificar los posibles *outliers* significativos.

El cuadro 1 facilita el detalle del número de empresas que se filtran mediante los pasos automáticos definidos en el proceso de depuración de esta base de datos.

2.4 CLASIFICACIÓN DE LAS EMPRESAS POR ACTIVIDAD, TAMAÑO Y NATURALEZA

La Central de Balances no difunde los datos individuales aportados por las empresas colaboradoras con la CBA, cumpliendo con la cláusula de confidencialidad que contiene el cuestionario de colaboración, ni los de la fuente CBB, en cumplimiento de los acuerdos suscritos con los Registros Mercantiles. Los usuarios de sus bases de datos pueden

acceder a información agregada según múltiples criterios, que no permiten identificar a las empresas individuales que la integran (lo que se considera cubierto cuando en el agregado existen al menos cinco empresas, y ninguna de ellas es identificable). La Central de Balances realiza una clasificación previa, que es la que se utiliza en la presentación de «Cuadros por actividad, tamaño y naturaleza de las empresas», de sus capítulos 2 y 4, acorde con la Clasificación Nacional de Actividades Económicas 2009 (CNAE 2009).

En lo que respecta a la actividad, cada empresa se clasifica por su actividad principal (aunque tenga varias), por la comunidad autónoma donde radica su domicilio social (aunque tenga centros de producción en otras) y como pública o privada, según sea una u otra la naturaleza de sus propietarios principales. El apartado 3 de este Suplemento informa sobre los agregados de actividad disponibles, que se articulan en tres niveles. El menor es el de los grupos de la CNAE 2009 a tres dígitos, en el que la Central de Balances ha codificado a todas las empresas disponibles en sus bases de datos. La asignación de una empresa, que puede dedicarse a actividades productivas diferenciadas, a un único código de actividad se realiza mediante el método descendente definido por el INE². La clasificación por tamaño se encuentra adaptada a la Recomendación 2003/361/CE de la Comisión, de 6 de mayo de 2003, y a la Circular del Banco de España 4/2013, de 27 de septiembre, sobre determinación y control de los recursos propios mínimos, en relación con la definición de microempresas, pequeñas y medianas empresas. Dicha recomendación para la determinación del tamaño de la empresa toma como variable explicativa el número medio de trabajadores en cada uno de los años de la base de datos, junto con otros parámetros secundarios de catalogación: la cifra total del activo y la cifra de negocios. Adicionalmente, se considera un criterio excluyente, que no permite que una empresa quede clasificada como pyme cuando esté participada por el sector público ni si forma parte de un grupo empresarial. También se dota a esta clasificación de un elemento de estabilidad, al establecerse que el tamaño asignado se debe mantener al menos durante dos ejercicios consecutivos. La aplicación de estos criterios ha llevado a que la Central de Balances, en aras de una mayor precisión y también claridad, haya modificado en sus publicaciones la nomenclatura utilizada, indicando que las grandes empresas incluyen también las empresas públicas y las dependientes.

Como punto de partida para la clasificación como sociedades no financieras de determinadas unidades públicas con naturaleza de organismo autónomo, ente público o similar, se siguen los criterios de sectorización adoptados por la Contabilidad Nacional de España y las *Cuentas Financieras de la Economía Española*. En lo que concierne a la clasificación por naturaleza, los agregados de empresas públicas y privadas se presentan separados. En las bases de datos de la Central de Balances, y en esta publicación, se considera que una empresa es pública cuando: a) la participación de las Administraciones Públicas, directa más indirecta, supera el 50 %, y b) no manteniendo una participación mayoritaria, el control efectivo de la empresa (o, lo que es lo mismo, las decisiones de la administración de las empresas) es ejercido por las Administraciones Públicas. También se incluyen como empresas públicas las empresas que son controladas o participadas mayoritariamente

2 Este método determina que la actividad principal asignada a una empresa que produce más de un producto debe tener en consideración el árbol de la clasificación de actividades. Por ejemplo, si una empresa genera el 45 % de su valor añadido en actividades extractivas (que es un nivel 2 en la clasificación), el 25 % en industrias químicas (que es un nivel 3, integrado en el nivel 2 de industrias manufactureras) y el 30 % en industrias textiles (nivel 3, integrado en el 2 de manufactureras), esta empresa deberá catalogarse a un primer nivel como empresa manufacturera y a un segundo nivel (tres dígitos de la CNAE), según su actividad mayoritaria, en la industria textil.

por otras empresas que se encuadran, a su vez, en alguno de los dos casos antes apuntados. La clasificación de las empresas en este grupo se hace, para cada año, según su situación a 31 de diciembre.

Finalmente, la agregación de empresas según estas categorías genera en ocasiones problemas de falta de homogeneidad de los datos, lo que dificulta las comparaciones que se pretende realizar. Esto sucede, por ejemplo, cuando en el agregado seleccionado se integran empresas que han experimentado operaciones especiales en el ejercicio (fusiones, escisiones, cesiones de negocio, etc.). En esos casos, el análisis del agregado del total de la base de datos no presenta las anomalías que sí se observan al estudiar partes de la base de datos en las que sí permanecen una o varias de las empresas (pero no todas) que han experimentado dicha operación especial. Cuando se producen estas circunstancias (por ejemplo, cuando se obtienen dos agregados de actividad que se han visto afectados por un proceso de fusión, quedando en uno la empresa absorbida y en otro la absorbente), se hace necesario eliminar ambas empresas de los estudios, o adoptar soluciones *ad hoc*. Estos mismos inconvenientes causan las reorganizaciones con la denominación genérica de «procesos de redimensionamiento» (*downsizing*, *outsourcing*, etc.). A partir de la información solicitada en el cuestionario para localizar estos problemas y otros similares, la Central de Balances establece soluciones, caso por caso, para evitar una evolución errática de las tasas de variación. De esta forma se depuran algunos movimientos contables internos entre empresas del grupo en la cuenta de resultados para que se puedan calcular tasas de evolución con significado económico (véanse las notas a los cuadros 2.1.1 y 2.2.1 de la publicación principal). El pro memoria del cuadro 2.1.1 facilita el importe de los intereses por financiación recibida y gastos asimilados previo a la realización de los ajustes referidos, con el fin de facilitar la máxima información de detalle a los analistas interesados. Estos ajustes, que por su falta de automatismo solo se mantienen para los grandes grupos empresariales españoles, únicamente pueden realizarse cuando en un mismo agregado existen empresas de un grupo con operaciones cruzadas de esta naturaleza, por lo que estos ajustes solo se realizan en los agregados totales (los incluidos en la monografía anual), aunque no por el momento en los cuadros de detalle sectorial. Sin embargo, los agregados de detalle publicados en la aplicación «Agregados sectoriales», disponible en el sitio web del Banco de España (<http://www.bde.es/bde/es/areas/cenbal/>), sí que han podido ser ajustados con el procedimiento referido en los conceptos económicos afectados (gastos e ingresos financieros, resultado ordinario neto, resultados por enajenaciones y deterioros y resultado del ejercicio). El usuario de los «Agregados sectoriales» debe considerar que la ejecución de estas eliminaciones para los emparejamientos de empresas pertenecientes al mismo grupo empresarial que se encuadran en un cruce de tamaño y sector no tiene carácter aditivo en los agregados superiores (el conjunto consolidable de empresas puede variar, siendo mayor según se sube por la estructura de nodos), por lo que la tasa de variación de los totales no surge de la contribución de las diferentes ramas o tamaños que los componen.

3 Características generales de las bases de datos CB

Desde la publicación anual referida a 2013, se recogen de forma integrada los datos de las empresas no financieras obtenidas de dos fuentes: la llamada «Central de Balances Anual» (en publicaciones previas, CBA) y la base de datos procedente del depósito de cuentas en los registros mercantiles (CBBE/RM o, más resumidamente, CBB). La primera de ellas obtiene la información merced a la colaboración voluntaria de las empresas, mientras que la segunda proviene del acuerdo de aprovechamiento estadístico de las cuentas anuales depositadas en los Registros Mercantiles. El capítulo 1 de la publicación recoge datos sobre el ámbito general y permite en su cuadro 1.1 determinar lo que aporta

al total cada una de las bases de datos, tanto en número de empresas como en cobertura. He aquí algunos aspectos de interés:

- a) En 1983 se captaron 4.039 empresas, con una cobertura, respecto al valor añadido bruto a precios básicos³ del total de las Sociedades no financieras, del 39,1 %. En 1990, fecha en la que se comenzó a tratar la información procedente de los depósitos de cuentas individuales en los Registros Mercantiles, la cifra de empresas era de 10.226, y su cobertura, del 0,4 %. A partir de 1995, fecha en la que comienza a realizar la mayor parte del trabajo de carga de datos el CPE del Colegio de Registradores de la Propiedad y Mercantiles de España, el número de empresas aumenta considerablemente, hasta alcanzar en 2014 un total de 627.102 y una cobertura del 48 %. Hasta el 31 de octubre de 2016, fecha en la que se cerró esta publicación, 7.593 empresas han remitido voluntariamente sus datos de 2015, y se han recibido 309.546 empresas aptas para estudio, remitidas por el CPE de los Registros Mercantiles, lo que representa una cobertura agregada entre ambas fuentes del 35,5 %.
- b) Desde 1996, fecha en la que el INE publicó el Directorio Central de Empresas (DIRCE) de 1995, la Central de Balances ha dispuesto de una estimación oficial del tamaño y de la composición de la población de empresas españolas. El cuadro 1.2 de la monografía anual informa del número de empresas recogidas en el directorio de la Central de Balances y en el de colaboradoras efectivas, comparándolas con los datos del DIRCE.
- c) La Central de Balances no dispone de una muestra de empresas que se haya diseñado mediante procedimientos estadísticos. Dado que la fuente de información principal de las empresas de mayor tamaño se basa en la colaboración voluntaria (esto es, la fuente CBA) y que los datos que se utilizan de la fuente CBB son los de las pymes y las empresas con menos de 500 empleados (no se utiliza la información de las muy grandes empresas, salvo que estas pasen por los procesos de depuración de la base CBA), la integración de ambas fuentes, aunque ha atenuado los sesgos de las muestras, no impide que persistan algunos sesgos, que deben ser tomados en consideración por los analistas de los datos de la Central de Balances.
- d) En los cuadros 1.5 y 1.6 pueden consultarse más detalles sobre este punto. La actividad total captada por la Central de Balances puede analizarse también

3 El valor añadido bruto al coste de los factores no es un concepto definido en los manuales de contabilidad empresarial. Sin embargo, se trata de un saldo significativo para valorar el producto añadido por las empresas al generado en el total de la economía, una vez que se han contabilizado como ingresos todas las subvenciones y como gastos los impuestos ligados a la producción. El concepto tampoco figura de forma explícita en los vigentes sistemas de contabilidad nacional, aunque sí en los previos al SCN 93 y al SEC 95. En cualquier caso, el valor añadido al coste de los factores se puede deducir fácilmente de los sistemas citados sustrayendo del valor añadido a precios básicos los otros impuestos sobre la producción netos de subvenciones a la producción (o, simplemente, sumando remuneración de asalariados y excedente bruto de explotación). La amplia utilización que se ha venido haciendo de este concepto en las monografías anuales de la Central de Balances hace aconsejable seguir utilizándolo en el ámbito de su capítulo 2. Sin embargo, en el capítulo 3, siguiendo los esquemas del Sistema de Cuentas Nacionales, es el concepto de valor añadido bruto a precios básicos (denominado así por surgir de la producción valorada a precios básicos, que incluye lo que los productores perciben por cada unidad de bien o servicio producido, descontando los impuestos sobre los productos y sumando las subvenciones a los productos) el que debe recogerse en la cascada de las cuentas corrientes. Las coberturas de los datos de las muestras empleadas respecto del total del sector de Sociedades no financieras se miden utilizando el valor añadido bruto a precios básicos.

con otros agregados distintos del VAB (véase cuadro 1.5): recopila empresas que aportan, en lo que se refiere al año 2014, el 31,9 % del valor añadido bruto a precios básicos generado en los sectores de Sociedades no financieras y de Hogares⁴, el 44,8 % de su número total de trabajadores asalariados (según datos elaborados en media anual) y, aproximadamente, el 43,1 % de la remuneración de asalariados; todo ello, según se deduce de la CNE. La cobertura, como se ha indicado, se eleva a alrededor del 48 %, si se compara con el total de Sociedades no financieras. En relación con las actividades, importa recoger una precisión conceptual. Como se indica en los cuadros 1.5 y 1.6, la Contabilidad Nacional (o, mejor dicho, la tabla *input-output* en que se basa) determina las operaciones y saldos por actividades, mediante la agregación de las distintas unidades de producción homogénea (establecimientos o centros de producción) que producen el mismo bien o servicio. En cambio, las empresas de la Central de Balances se agregan según su actividad principal, sin tener en cuenta, a estos efectos, sus actividades secundarias (véase recuadro 1). Es decir, no existe identidad conceptual para los agregados por ramas, que se comparan en los cuadros 1.5 y 1.6, entre la información de la Central de Balances y la de cuentas nacionales o estadísticas industriales, razón que explica los elevados valores alcanzados en las coberturas por sector de actividad, como, por ejemplo, en el sector de Energía, gas y agua.

- e) La Central de Balances clasifica las empresas en la provincia y comunidad autónoma donde radica su domicilio social. Por ello, la aproximación por comunidades autónomas también puede analizarse a partir de los datos disponibles, si bien, en este caso, la vinculación forzada de la empresa a la provincia de su sede social, y no a las provincias donde se localizan sus centros de producción, introduce sesgos que los especialistas en estudios regionales deben tener en cuenta al realizar inferencias a partir de los datos de la Central de Balances (véase recuadro 1). El cuadro 1.7 es ilustrativo a este respecto, porque muestra cómo la centralización de las sedes sociales —fundamentalmente, en Madrid— distorsiona los resultados por comunidades. No obstante, para poder ofrecer una aproximación a la cobertura real regional de las bases de datos, la Central de Balances solicita, en su cuestionario de respuesta voluntaria (CBA), a las empresas de tamaño mediano y grande que detallen sus gastos de personal según las comunidades autónomas en donde están situados sus centros de trabajo. En la columna b.1 del citado cuadro puede observarse cómo esta distribución de la masa salarial se aproxima a la que calcula la Contabilidad Regional, y cómo la columna «cobertura», calculada a partir de esta nueva información (columna b.2), corrige los principales sesgos del mismo indicador, en lo que se refiere a la localización del domicilio social.
- f) La Central de Balances trata de cubrir todas las sociedades con actividades productivas no financieras, considerando como sociedad todas aquellas formas jurídicas que el Sistema de Cuentas Nacionales establece que forman parte del sector de Sociedades no financieras. La definición de los sectores

4 La información por ramas de producción del total nacional incluye también la producción (y el valor añadido bruto) de las Instituciones privadas sin fines de lucro al servicio de los hogares (IPSFLSH), por su actividad de mercado. En la práctica, se trata de montantes muy reducidos, razón por la que en los agregados de comparación solo se hace referencia a dos sectores institucionales (Sociedades no financieras y Hogares), aunque también esté incluido el mencionado en primer lugar.

Las bases de datos creadas por la Central de Balances (CB) a partir de la información contable generada por las empresas presentan algunos límites, inherentes a la fuente de información utilizada y bien conocidos por los usuarios. Algunos son subsanados en el proceso de depuración y homogeneización de datos, mediante la realización de ajustes para que, por ejemplo, se dé un tratamiento homogéneo a los sectores que tienen particularidades contables, lo que permite integrar sus datos y analizarlos junto con el resto de empresas, o para aproximar al valor de mercado los activos inmovilizados materiales, lo que se precisa para el análisis de la rentabilidad y del endeudamiento (capítulo 2 de la monografía anual de la CB) y para el análisis económico general (capítulo 3). Este recuadro informa de cuatro de los límites que persisten y evalúa su incidencia real en la muestra, que, como se verá, en la práctica es poco apreciable, ya que en unos casos sus efectos son fáciles de reconocer y de asumir, y en otros están muy localizados.

Las limitaciones aludidas consisten en que, para algunas empresas:

- el año económico no coincide con el natural (es decir, la fecha de cierre es distinta del 31 de diciembre);
- la actividad de la empresa tiene una localización múltiple, con distintos grados de concentración territorial (lo que afecta al análisis regional a partir de datos contables, que no es realizado por la CB, pero sí por usuarios de su información);
- las empresas en ocasiones desarrollan múltiples actividades, pero, a efectos de agregación, deben clasificarse en una principal, lo que introduce un factor de heterogeneidad en las comparaciones, y

- la ausencia de algunos detalles en la contabilidad de base y la forma de recopilar la información.

El motivo de estas limitaciones es que las cuentas anuales son únicas y no admiten fraccionamiento por actividad, territorio o ámbito temporal, así como la ausencia de determinados elementos de información necesarios para la elaboración de estadísticas.

Año económico distinto del año natural (fecha de cierre distinta del 31 de diciembre)

Lo habitual es que el ejercicio económico de la empresa coincida con el año natural y las cuentas se cierran el 31 de diciembre. No obstante, en un 0,8 % de los casos los ejercicios económicos de las empresas no coinciden con el año natural (véase cuadro 1), porque se adaptan a las exigencias derivadas de la actividad que realizan (por ejemplo, grandes almacenes, en los que un cierre contable a 31 de diciembre coincidiría con una punta de trabajo). En las bases de datos, se asigna un año «n» a todas las empresas cuya fecha de cierre esté comprendida entre el 1 de julio del año «n» y el 30 de junio del año «n + 1». En términos de valor añadido, la incidencia de este factor en el agregado total no es muy relevante, pues representa en torno al 9,5 % del VAB y se concentra en las empresas de comercio, por las razones expuestas (véase cuadro 1).

Concentración territorial de las empresas que colaboran con la CBA

La CB clasifica a las empresas en la provincia y comunidad autónoma donde radica su domicilio social. Este criterio introduce sesgos cuando se pretenden realizar estudios de ámbito regional, fundamentalmente como consecuencia del elevado número de

EMPRESAS CON FECHA DE CIERRE DE CUENTAS DISTINTA DEL 31 DE DICIEMBRE
Ejercicio 2014

CUADRO 1

	Cierre en el trimestre I		Cierre en el trimestre II		Cierre en el trimestre III		Cierre en el trimestre IV (a)	
	% n.º de empresas	% VAB (b)	% n.º de empresas	% VAB (b)	% n.º de empresas	% VAB (b)	% n.º de empresas	% VAB (b)
TOTAL	0,2	4,5	0,2	0,7	0,4	2,9	0,2	1,4
Por actividades, destacan:								
Industria manufacturera	0,2	2,4	0,2	0,3	0,4	3,0	0,2	2,5
Comercio y reparación	0,3	15,6	0,2	0,9	0,5	4,1	0,2	2,0
Información y comunicaciones	0,3	5,2	0,2	0,2	0,4	2,9	0,2	0,7

a Distinto del 31 de diciembre.

b Porcentaje del valor añadido bruto de las empresas afectadas respecto del total del agregado.

empresas con domicilio en Madrid y Barcelona, sobre lo que también se llama la atención en el capítulo 1 de la publicación. Para delimitar su importancia y facilitar otra aproximación en estos estudios, la CB en su cuestionario CBA¹ solicita a las empresas de tamaño mediano y grande una información complementaria, sobre distribución de la masa salarial por comunidades autónomas. A partir de esa información se observa que hay un 30 % de empresas con establecimientos en varias CCAA, si bien en un 87,1 % de empresas una gran parte de su actividad (60 %) se concentra en una única comunidad autónoma (véase cuadro 2)

Empresa con actividad diversificada o múltiple

Como se explica en la Nota metodológica, en la base de datos CBA las empresas se agregan según su *actividad principal*, es decir, sin tener en cuenta sus actividades secundarias, en las que se pueden obtener bienes y servicios muy distintos de los producidos por la actividad principal. De esta forma, la rama X solo agrupa a las empresas cuya actividad principal es precisamente X, pero no a aquellas para las que X es una actividad secundaria; con ello, los agregados de actividad creados a partir de información contable no son directamente comparables con las ramas de actividad de la Contabilidad Nacional. La información complementaria solicitada por la CB permite elaborar una aproximación a la distribución por actividades de la cifra de negocios y, por tanto, del grado de concentración en la producción de las empre-

sas españolas (véase cuadro 3). Se observa que el impacto de este factor es reducido, posiblemente porque las empresas que se diversifican lo hacen, en muchos casos, mediante la creación de una filial, que pasa a tener con ello contabilidad completa independiente. Por su parte, el cuestionario de depósito de cuentas anuales (fuente CBB) solo solicita información de la actividad principal, por lo que la información sobre diversificación que se muestra a continuación se obtiene exclusivamente de los cuestionarios CBA.

Detalles de información no disponibles en la contabilidad de base

En la monografía anual que suplementa este documento, se unifican y agregan por primera vez los datos procedentes de la encuesta de cumplimentación voluntaria (CBA) y la información procedente de los depósitos de cuentas individuales anuales en los Registros Mercantiles (CBB). Ambas fuentes tienen un núcleo común de información, pero existe un relevante número de detalles que no se encuentra en los formatos oficiales de depósito y que son solicitados en la encuesta voluntaria CBA. Unificar ambas informaciones ha conllevado incluir algunos detalles «Sin clasificar» o bien realizar estimaciones *ad hoc*. Sobre unos y otros informa la Nota metodológica de la monografía anual; además, en el capítulo denominado «Ámbito de los conceptos» de este *Suplemento metodológico* se ofrece el detalle de cómo se llega a cada concepto, de los diversos estados contables que se presentan en esta monografía (cuenta de resultados y balances) a partir de los dos cuestionarios (en sus dos formatos, normal y reducido)

¹ El cuestionario de la CBB no dispone de esta información.

GRADO DE CONCENTRACIÓN TERRITORIAL FUENTE CBA. 2014

CUADRO 2

Porcentaje de empresas con actividad (a) concentrada en una sola comunidad autónoma

%	100 % en una CA	Al menos el 90 % en una CA	Al menos el 60 % en una CA
Total empresas	73,8	78,2	87,1

a Existencia de establecimientos, medido indirectamente por la distribución de la masa salarial por CCAA.

GRADO DE DIVERSIFICACIÓN DE LA ACTIVIDAD PRODUCTIVA DE LAS EMPRESAS QUE COLABORAN CON LA CBA. 2013

CUADRO 3

%	100 % en una agrupación	Al menos el 90 % en una agrupación	Al menos el 60 % en una agrupación
TOTAL	90,8	92,8	96,3
Del cual, por actividades, destacan:			
Energía eléctrica	88,7	91,1	98,4
Industria manufacturera	93,5	95,9	98,6
Comercio y reparaciones	91,1	93,1	98,3

y se indica, resaltando en cursiva, los detalles en los que ha sido necesario aplicar alguna estimación. Como norma general, las estimaciones se obtienen al aplicar estructuras obtenidas a partir de la información contenida en las respuestas a los cuestionarios

CBA a las partidas equivalentes del cuestionario normalizado de depósito de cuentas. Estos porcentajes de estimación se estratifican y se aplican teniendo en consideración factores tales como el tamaño de la empresa y su sector de actividad.

ÁMBITO DE LOS CONCEPTOS

RÚBRICAS DEL CUESTIONARIO QUE DETERMINAN LOS CONCEPTOS DEL CAPÍTULO 2

Balance

CUADRO 1.2

Página 2

Millones de euros

	AÑO	TOTAL	CBA		CBB / RM	
	2014	CBA + CBB	NORMAL	REDUCIDO	NORMAL	ABREVIADO
3. Inversiones financieras a largo plazo		633.217	598.551	4.822	2.501	27.343
1. En empresas del grupo y asociadas		591.454	570.175	3.382	2.009	15.888
1. Instrumentos de patrimonio		456.325	455.036	...	1.289	...
2. Créditos a empresas		114.402	113.697	...	706	...
3. Valores representativos de deudas		219	218	...	1	...
4. Derivados		202	202	...	0	...
5. Otros activos financieros		560	549	...	12	...
6. Otras inversiones		475	473	...	2	...
7. Sin clasificar		19.269	-	3.382	-	15.888
2. Resto de inversiones financieras a largo plazo		41.763	28.376	1.440	492	11.455
1. Instrumentos de patrimonio		6.142	6.019	...	123	...
2. Créditos a terceros		3.786	3.649	...	137	...
3. Valores representativos de deudas		4.576	4.545	...	30	...
4. Derivados		6.067	6.065	...	2	...
5. Otros activos financieros		7.994	7.801	...	193	...
6. Otras inversiones		303	296	...	7	...
7. Sin clasificar		12.895	-	1.440	-	11.455

institucionales se hace en el Sistema mediante el estudio conjunto del tipo de actividad y función principal desarrollada (producción de bienes y servicios no financieros de mercado), del tipo de productor (de mercado) y de la existencia de unidad institucional, esto es, de uniformidad de comportamiento, de autonomía de decisión y de contabilidad completa. Finalmente, existen casos frontera, que son incluidos en las bases de datos (o excluidos de ellas), previa consulta con otras unidades estadísticas. Al igual que ocurre en el total de la población, las formas jurídicas preponderantes entre las empresas colaboradoras son la sociedad anónima y la de responsabilidad limitada, según se deduce del cuadro 2 que figura en este texto.

4 Articulación contable y referencias metodológicas de los capítulos 2 a 5

4.1 ANÁLISIS EMPRESARIAL (CAPÍTULO 2)

Desde 1989, la Central de Balances viene publicando en su monografía anual dos aproximaciones analíticas —aunque relacionadas— a partir de una sola información de base, pero presentándolas en dos formatos complementarios (para mayores detalles, véase el recuadro 2 del *Suplemento metodológico, 2004*), con un enfoque de análisis empresarial (capítulo 2) y de análisis económico general (capítulo 3). La finalidad última de la presentación del capítulo 2 es ofrecer una visión desde la óptica de la propia empresa y del

Estimativa

%

	CBA	CBB	CBI
Sociedades anónimas	46,0	6,8	7,4
Sociedades limitadas	51,4	92,8	92,1
Cooperativas	1,7	0,2	0,2
Colectivas y comanditarias	0,1	0,0	0,0
Otras	0,9	0,2	0,2
TOTAL	100,0	100,0	100,0

empresario, y no con fines de análisis general, al menos de forma prioritaria. Para ello es necesario que el cálculo del resultado empresarial (y los distintos márgenes previos que se determinan en la cuenta de resultados) se realice de acuerdo, entre otros, con los principios contables generales definidos en el PGC 2007: la cuenta de resultados refleja tanto los gastos como los ingresos del ejercicio, entendidos estos como variaciones en el patrimonio neto de la empresa, siempre que no se hayan originado por aportaciones de los socios o propietarios, y con la excepción de aquellos gastos o ingresos para los que proceda su imputación directa al patrimonio neto. Así, por ejemplo, para la presentación del análisis empresarial es necesario que las dotaciones ordinarias a las provisiones se integren como mayor valor de los consumos intermedios, si se desea calcular un margen de explotación obtenido con criterios empresariales. Sin embargo, en el análisis económico general el sistema solo reconoce los consumos cuando estos se hacen efectivos (o, lo que es lo mismo, cuando hay un sector de contrapartida para el que también se devenga la operación); en el caso citado, cuando se aplican dichas provisiones, pero no cuando estas son dotadas. Las mejoras incorporadas a ambos sistemas, derivadas de la interrelación entre estas presentaciones, no se han limitado a la originada por el mejor conocimiento de las relaciones entre los saldos patrimoniales y los flujos (corrientes y de acumulación o, lo que es lo mismo, la cuenta de resultados y el estado de origen y aplicación de fondos, que el plan contable previo al de 2007 solicitaba explícitamente, y que todavía se puede calcular a partir de la información de base disponible), por el doble enfoque al que se someten todas las anotaciones contables de las empresas. Además, el análisis de la diferencia rentabilidad – coste financiero y de las rentabilidades (cuadros 2.8 y 2.14 a 2.18 de la primera parte de la publicación principal) se ha beneficiado de la aproximación del análisis económico general (capítulo 3) a la valoración a precios corrientes (la mejor aproximación a los precios de mercado que se puede calcular partiendo de datos contables). Por su parte, la valoración a precios de mercado de las acciones y otras participaciones del pasivo, del capítulo 3, se ha realizado a partir de la teoría financiera y de los datos obtenidos en el análisis empresarial (capítulo 2). Sobre este tema se informa con detalle en los epígrafes siguientes.

Los elementos que cabe destacar de la articulación contable entre los cuadros del capítulo 2 son:

a. Estados de flujos

«Cuenta de resultados» (cuadro 2.1.1), mediante el cálculo de saldos significativos, muestra la contribución de las empresas a la actividad económica general (valor añadido bruto) y las rentas generadas en este proceso (gastos de personal y resultado económico bruto de explotación), llegando a la determinación del resultado neto total después de distribuir a terceros (gastos financieros e impuestos sobre los beneficios) y de asignar internamente

Las ratios de rentabilidad y coste de financiación de las empresas y la diferencia entre ambas (rentabilidad – coste financiero) se utilizan en los análisis realizados por el Banco de España como indicador de la situación de los negocios empresariales y complementan al de los condicionantes de la inversión. Este análisis de ratios se completa con el del nivel y evolución del endeudamiento, para el que, según los fines del análisis, existen varias alternativas de cálculo.

Ratios que definen la diferencia entre rentabilidad y coste financiero

El cálculo de estas ratios se efectúa por medio de las siguientes variables:

Balance a precios corrientes (saldos finales)			
Rentas asignadas	Activo neto a precios corrientes	Pasivo remunerado (PR) a precios corrientes	Rentas asignadas
R.1	RON (Resultado ordinario neto) + GF (Gastos financieros)	PN (Patrimonio neto)	RON (Resultado ordinario neto)
		Ajuste de precios	
	Ajuste de precios	RAC (Recursos ajenos con coste)	GF (Gastos financieros)
			R.2
			R.3

donde:

$$AN + \text{Ajuste de precios} = PN + \text{Ajuste de precios} + RAC = PR.$$

Ajuste de precios: ajuste que se introduce al valor contable del inmovilizado material, para corregir el efecto de la inflación, mediante la aplicación de índices de precios diferenciados por tipo de inmovilizado.

R.1 = Rentabilidad ordinaria del activo neto.

R.2 = Gastos financieros sobre recursos ajenos con coste (coste de la financiación).

R.3 = Rentabilidad ordinaria de los recursos propios.

Las ratios R.1 a R.3 se definen según las siguientes relaciones:

$$R.1 = \frac{RON + GF}{AN + \text{Ajuste}} = \frac{RON + GF}{PR} = \frac{RON}{PR} + \frac{GF}{PR} \quad [1]$$

$$R.2 = \frac{GF}{RAC} \quad [2]$$

$$R.3 = \frac{RON}{PN + \text{Ajuste}} \quad [3]$$

Si, para determinar las relaciones entre estas tres ratios, se multiplica el primer término de [1] por $(PN + \text{Ajuste}) / (PN + \text{Ajuste})$ y el segundo por RAC / RAC , se obtiene que:

$$R.1 = R.3 \cdot \frac{PN + \text{Ajuste}}{PR} + R.2 \cdot \frac{RAC}{PR} \quad [4]$$

y, finalmente:

$$R.3 = R.1 + (R.1 - R.2) \cdot \frac{RAC}{PN + \text{Ajuste de precios}} \quad [5]$$

Diferencia entre rentabilidad y coste financiero (R.1 – R.2)

Si $R.1 > R.2$, entonces $R.3 > R.1 =$	Diferencia positiva
Si $R.1 < R.2$, entonces $R.3 < R.1 =$	Diferencia negativa

En la ecuación [5] se recoge la relación entre R.1 y R.3. La rentabilidad percibida por los socios (R.3) es mayor (menor) que la rentabilidad generada por los activos (R.1) si la expresión

$$R.4 = (R.1 - R.2) \quad [6]$$

es mayor (menor) que cero. Evidentemente, la cuantía del mayor valor de R.3 respecto de R.1 viene dada por la relación

$$\frac{RAC}{PN + \text{Ajuste}}$$

Mediciones alternativas para la ratio de endeudamiento

La literatura anglosajona y algunos analistas denominan *leverage* (apalancamiento) a la relación RAC / PN (con o sin ajuste) de la ecuación [5], que es una medición del endeudamiento, que, además, permite, por una parte, relacionar R.1, R.2 y R.3 y, por otra, reflejar, como se ha señalado más arriba, que, si la rentabilidad ordinaria del activo (R.1) es mayor que el coste de la financiación (R.2), la rentabilidad ordinaria de los recursos propios (R.3) será tanto mayor que la rentabilidad ordinaria del activo (R.1) cuanto mayor sea el nivel de endeudamiento de las empresas.

Por otra parte, muchos analistas utilizan como medida del endeudamiento la ratio (R.5), definida como

$$R.5 = \frac{RAC}{PR} \quad [7]$$

La ratio de la ecuación [7] se ha obtenido como cociente entre los recursos ajenos con coste y el total del pasivo remunerado, que, al margen de la posibilidad de medir este último con ajuste de precios (lo que equivale a decir «a precios corrientes») o sin ajuste de precios (a valores contables), admite algunas variantes en su forma de cálculo, en función del tipo de análisis que se quiera realizar. Así, R.5, al igual que las ratios R.1 a R.4, se puede calcular con

saldos medios (obtenidos a partir de dos balances consecutivos comparables, es decir, referidos al mismo agregado de empresas). También se puede calcular considerando los saldos finales, igualmente con la alternativa de valorar el pasivo remunerado a valores contables y a valores ajustados a precios corrientes, como se hace en el cuadro 2.8 de la monografía anual, donde se difunde esta ratio tanto a valores contables como a precios corrientes. Aquí se ha denominado E.1 a la medición alternativa de R.5 considerando saldos finales y precios corrientes, que se publica en el cuadro 2.19.1 con un amplio detalle por agrupaciones de actividad, tamaño y naturaleza, y E.1' a la medición alternativa a R.5 considerando saldos finales y valores contables, que se recoge en el cuadro 2.7.2. La ratio E.1 y su complementaria, la E.1', permiten analizar el endeudamiento desde un punto de vista patrimonial, es decir, refiriéndolo a su nivel respecto al total de los pasivos (excluidos los que no tienen coste explícito) en un momento determinado.

Además de las ratios de endeudamiento a que se viene haciendo referencia, la Central de Balances difunde otra ratio de endeudamiento (en el cuadro 2.19.2), denominada «E.2», definida como el cociente entre los recursos ajenos con coste y el resultado económico bruto más los ingresos financieros ($RAC / REB + IF$), también referida a saldos a fin de período, que tiene dos peculiaridades. Por un lado, se han eliminado de los recursos ajenos con coste

que figuran en el numerador las deudas cruzadas entre empresas del grupo que colaboran con la Central de Balances. Por otro lado, el agregado que figura en el denominador es el resultado económico bruto más los ingresos financieros ajustados (consolidados), en lugar de los recursos remunerados, para poner en evidencia la capacidad de las empresas para generar rentas, parte de las cuales se ha de dedicar a hacer frente a las deudas. El ajuste (consolidación) que elimina las deudas cruzadas entre empresas del grupo es obligado si se quiere evitar la distorsión que se introduciría al considerar dos veces la deuda de los grandes grupos multinacionales españoles; a saber: una en el balance de los *holdings* y sociedades interpuestas para captar financiación externa, y otra en el balance de la empresa matriz que recibe estos fondos para llevar a cabo sus inversiones. De forma coherente con los cambios efectuados en el numerador de la ratio, en el denominador también se deducen de los ingresos financieros los dividendos recibidos de empresas colaboradoras con la Central de Balances, así como los ingresos financieros recibidos por créditos concedidos a empresas colaboradoras.

Estas ratios forman parte de las que el Banco de España utiliza para estudiar la posición financiera de las sociedades no financieras, que por su interés se publican también en la monografía anual en los cuadros 2.18, Ratios de posición financiera.

(amortizaciones netas, deterioro y provisiones de explotación) las rentas generadas en el proceso de producción de la propia empresa, o las recibidas de otras empresas (ingresos financieros), considerando, asimismo, la existencia de otros ingresos y gastos ajenos a la explotación (deterioros y resultados por enajenaciones de inmovilizado, ingresos derivados de convenios de acreedores, variaciones del valor razonable y otros resultados atípicos). Como saldo significativo, se calcula en la cuenta de resultados el resultado ordinario neto (o RON, no afectado por la evolución de operaciones no recurrentes o atípicas), como consecuencia de sumar al resultado económico bruto de la explotación los ingresos financieros netos y de restar las amortizaciones netas, el deterioro y las provisiones de explotación. Con el RON se calculan las ratios de rentabilidad del activo (rentabilidad ordinaria del activo neto) y de los recursos propios (rentabilidad ordinaria de los recursos propios). Incluidos en esta cuenta, como pro memoria, se recogen los saldos del resultado económico neto de la explotación y del resultado antes de impuestos. Asimismo, la pro memoria recoge el importe del saldo del RON previo a la realización de los ajustes por operaciones intragrupo. Estos ajustes se realizan y se incluyen en la cuenta de resultados para poder agregar datos de empresas individuales con operaciones cruzadas entre sí, lo que, en la medida en que sean de cuantía significativa y no sean eliminadas, puede afectar al análisis de sus tasas de variación. El pro memoria se facilita para ofrecer la máxima información de detalle a los analistas interesados. En la presente edición se han incorporado dos novedades que afectan a esta cuenta. La primera de ellas deriva del tratamiento que se da a los impuestos especiales (entre ellos figura el de hidrocarburos) en la contabilidad empresarial. Algunas empresas de este sector incluyen estos impuestos indirectos

tos, en contra de lo prescrito por el plan general de contabilidad, en el importe neto de la cifra de negocios y en los aprovisionamientos. En el cuadro 2.1.1 estos impuestos se netean en ambas partidas, con un tratamiento idéntico al que se da al impuesto sobre el valor añadido (IVA) por el mismo motivo que aquel (las empresas son meras recaudadoras del impuesto). En esta publicación se han revisado de forma exhaustiva las empresas del sector para aislar en el cuestionario, en códigos específicos, los citados impuestos y homogeneizar su tratamiento. La segunda novedad afecta a los dividendos recibidos por las empresas. Concretamente, a los que se consideran excepcionales o superdividendos. Estos se han identificado en un código interno y se han reclasificado, en el citado cuadro 2.1.1, desde «ingresos financieros» a «resultados por enajenaciones y deterioro», concretamente a «correcciones valorativas por deterioro de instrumentos financieros» para evitar que una operación de carácter extraordinario pueda estar afectando al RON de las empresas.

El cuadro 2.2.1, «Detalle de algunas partidas de la cuenta de resultados», facilita el detalle de algunos conceptos, como «Ingresos financieros», «Gastos financieros», «Resultados por enajenaciones y deterioro» y «Variaciones del valor razonable y resto de resultados» (entre otros, diferencias de cambio e indemnizaciones). El pro memoria recoge el importe de los intereses por financiación recibida y gastos asimilados previo a la realización de los ajustes por operaciones intragrupo.

b. Estados patrimoniales

Los balances (cuadros 2.3 y 2.4) facilitan los activos y pasivos de la empresa, con distinción, en los primeros, entre activo no corriente y corriente, y, en los segundos, entre patrimonio neto, pasivo no corriente, pasivo corriente y provisiones. Los balances del capítulo 2 se elaboran a partir de los datos contables de las empresas, no incorporándose en ellos el ajuste de precios corrientes que la Central de Balances realiza sobre el inmovilizado material y las inversiones inmobiliarias, ajuste que sí se incluye en los balances del capítulo 3, y en el 2, a los solos efectos del cálculo de las rentabilidades, a lo que se hace mención más adelante. El pro memoria del cuadro 2.4 recoge la propuesta de distribución de dividendos. Este flujo comprometido se puede nutrir tanto de los resultados del ejercicio como de la acumulación en las reservas provenientes de ejercicios previos.

c. Estados de análisis de la diferencia rentabilidad – coste financiero

Se componen del «Estado de equilibrio financiero» (cuadro 2.7) y del denominado «Ratios que determinan la diferencia rentabilidad – coste financiero» (cuadro 2.8). Para elaborar el primero, se deducen del activo del balance convencional los pasivos sin coste, lo que permite enfrentar el activo neto resultante a unos pasivos remunerados (patrimonio neto y recursos ajenos). La utilidad analítica de esta reordenación de determinadas rúbricas del balance se pone en evidencia al analizar las ratios que determinan la diferencia rentabilidad – coste financiero y la coherencia interna que existe entre ellas, como queda descrito en el recuadro 2 de esta Nota metodológica. El recuadro también informa del significado del diferencial, tal como se usa en esta publicación, esto es, diferencia entre la rentabilidad del activo y el coste de la financiación ($R.1 - R.2$, a lo que se hace referencia más adelante). Además, el cuadro presenta un estado de equilibrio financiero en el que se ha utilizado la valoración a precios corrientes que realiza el análisis económico general de los inmovilizados materiales. Esta valoración alternativa a los valores contables mejora la comparación en el tiempo de la rentabilidad y homogeneiza la serie histórica.

El cuadro 2.8 facilita las «Ratios que determinan la diferencia rentabilidad – coste financiero ($R.1 - R.2$)», con un doble propósito. Por una parte, en lo referente al total de empresas (su detalle por actividades, tamaños y naturaleza se recoge en los cuadros 2.14 a 2.18), calcula la cuantía de las cuatro ratios que resumen la situación económico-financiera de

las empresas del agregado y de la ratio de síntesis de las anteriores, la diferencia rentabilidad – coste financiero. Por otra parte, facilita los conceptos, en valores absolutos, que sirven de base para el cálculo de estas ratios. Este cuadro, al contrario de lo que ocurre con el de la cuenta de resultados, no está afectado por las operaciones intragrupo en las reestructuraciones empresariales antes referidas, lo que implica que, para su cálculo, se ha utilizado la agregación de los valores originales, razón por la que los datos de «Intereses por financiación recibida» no coinciden con los de estos conceptos en los estados de flujos; la pro memoria de los cuadros 2.1.1 y 2.2.1 es la que, precisamente, facilita estos valores originales.

Los cuadros 2.14 a 2.26 ofrecen la evolución de las ratios más significativas para los distintos agregados sectoriales, por tamaños y naturaleza. La rentabilidad ordinaria del activo neto (R.1) y la rentabilidad ordinaria de los recursos propios (R.3) toman como numerador principal el concepto de resultado ordinario neto; la ratio R.1 también le añade los intereses o gastos financieros devengados; y tienen en cuenta en su denominador, como se ha dicho, un ajuste que se incorpora a los inmovilizados materiales (y, como contrapartida, al patrimonio neto), para aproximar su valoración a precios corrientes.

La rentabilidad ordinaria del activo neto (R.1) constituye una aproximación a la rentabilidad esperada de una inversión similar (sin considerar los avances tecnológicos) que se desee realizar en el momento actual. Los factores que determinan la evolución de esta ratio quedan reflejados en el cuadro 2.15, en el que se detallan los valores que toman el margen (RON sobre importe neto de la cifra de negocios) y la rotación (importe neto de la cifra de negocios sobre activo). Por su parte, la rentabilidad de los recursos propios (R.3) muestra la rentabilidad del accionista debida a los resultados ordinarios como consecuencia de la inversión que ha realizado, valorándose esta a precios actuales (dicha inversión no coincide con la inversión realizada en origen, tanto por el efecto de la inflación como por la apropiación que el accionista hace de las ganancias de capital por la parte financiada con recursos ajenos). La masa patrimonial que se considera en el denominador para su cálculo es el patrimonio neto, según el concepto que define el PGC 2007, que es más amplio que el concepto de recursos propios; no obstante, dado el extenso uso que se da en la literatura económica en español a su denominación previa, «rentabilidad de los recursos propios», se ha optado por mantenerla. La ratio de intereses por financiación recibida (R.2) refleja el coste financiero efectivamente soportado por las empresas. La diferencia rentabilidad – coste financiero ($R.4 = R.1 - R.2$) así calculada permite mejores comparaciones en el tiempo, es decir, a lo largo de la serie histórica, y entre los sectores, por lo que constituye un indicador de la propensión a invertir mejor que la ratio calculada a partir de los datos contables aportados directamente por las empresas.

Por último, los cuadros 2.27 a 2.31 facilitan la distribución estadística de las ratios que se ha considerado son de mayor interés.

4.2 ANÁLISIS ECONÓMICO GENERAL (CAPÍTULO 3)

Desde la publicación relativa a 1989, la Central de Balances del Banco de España viene difundiendo las «Cuentas para el análisis económico general», que complementan las cuentas con fines de análisis empresarial que se desarrollan en el capítulo 2. Desde la edición relativa a 1999, las cuentas del capítulo 3 integran bajo un mismo ámbito conceptual —el derivado de las normas deducidas de los sistemas de Contabilidad Nacional— los datos del agregado formado por el total de empresas colaboradoras (que se recopilan en los cuadros 3.1.1 a 3.8) y las cuentas del total del sector Sociedades no financieras según la Contabilidad Nacional (cuadros 3.9.1 a 3.14), tanto en su aproximación no financiera (cuentas corrientes y cuentas de capital; fuente: INE) como en su aproximación fi-

nanciera (cuenta financiera y balance financiero; fuente: Banco de España). El interés en la realización y mantenimiento del ejercicio que representa la elaboración de los cuadros 3.1.1 a 3.8 es pertinente por dos motivos: a) la elaboración de las cuentas nacionales del sector Sociedades no financieras, aplicando el SEC 2010 —principalmente, en todo lo relativo a las cuentas financieras que elabora el Banco de España—, se ha beneficiado en gran medida de la experiencia deducida de la elaboración de este capítulo, y b) determinadas mejoras y contrastes de la aproximación empresarial, que se desarrolla en el capítulo 2, nunca hubieran podido llevarse a cabo sin los contrastes en los mencionados cuadros, y viceversa. En efecto, no solo el Plan General de Contabilidad y la contabilidad tradicional de los negocios han «tomado prestados» conceptos de la Contabilidad Nacional (valor añadido, resultado o excedente bruto de explotación), sino que los desarrollos de esta última ofrecen una articulación de las masas patrimoniales entre principio y fin de ejercicio que se corresponden con prácticas seguidas por la contabilidad tradicional. Los cuadros 3.1.1 a 3.8 de la publicación anual y los cuadros 1.3 a 1.7 del ámbito de los conceptos del presente *Suplemento metodológico* recogen el resultado de este ejercicio realizado a partir de las empresas que colaboran con la base anual de la Central de Balances. La articulación contable que se desarrolla a continuación va referida a estos cuadros.

Antes hay que reseñar que estas cuentas no son la exacta traducción de los datos de las empresas al marco conceptual establecido en el SCN 2008 y en el SEC 2010. Por muy detallada que sea la información recopilada en los cuestionarios de la Central de Balances, es imposible que responda a las exigencias del sistema, concebido como un conjunto de referencias generales que se han de tener en consideración para elaborar las cuentas de todos los sectores de la economía a partir de informaciones parciales, y no mediante la agregación de las unidades implicadas en cada caso. La citada imposibilidad se refiere, sobre todo, al seguimiento exacto de los criterios de valoración e imputación temporal propuestos en el sistema. Esta limitación se funda en que los citados datos responden a (o están siempre sesgados por) su marco conceptual (plan contable), en el que, por ejemplo, es sumamente complejo introducir valoraciones alternativas de las masas patrimoniales. No obstante, la Central de Balances introduce unos ajustes que aproximan a una valoración a precios de mercado de las principales partidas de balance, según se describe más adelante y se resume en el recuadro 3. Como consecuencia del proceso de armonización contable en Europa, mediante el Real Decreto 151/4/2007 se aprobó el PGC 2007. Una de las novedades más importantes que introdujo dicho plan fue el cambio en los criterios de valoración de algunos de los activos y pasivos financieros, que pasan a contabilizarse por su valor razonable. Puesto que los balances del capítulo 3 se estiman para aproximarlos al valor de mercado, esta novedad implicó un cambio en los procesos de trabajo de la Central de Balances y no en el contenido de las rúbricas que integran dichos balances, que se beneficiaron de los cambios de valoración aprobados en el PGC 2007.

Al igual que los cuadros de los capítulos 2 y 4 de la monografía, los cuadros 3.1.1 a 3.8 recogen los datos referidos a los dos ejercicios consecutivos recopilados en cada base, para cada una de las empresas colaboradoras. Esta información permite calcular tasas de evolución que, en este caso, son especialmente significativas, porque, a pesar de los sesgos de la «muestra» de las empresas de la CBI, son indicadores útiles de la evolución de las magnitudes y agregados normalmente utilizados en el análisis macroeconómico. Al margen de ello, las cuentas que figuran en estos cuadros se articulan, siguiendo las normas del manual de referencia, en corrientes, de acumulación y balances, las dos primeras de las cuales recogen flujos, y la tercera, situaciones patrimoniales.

La publicación a la que este texto sirve de suplemento presenta los resultados de la estimación efectuada por la Central de Balances de los saldos de balance de las empresas a precios de mercado. En la estimación se ha partido de la información contable de las empresas, para calcular las citadas valoraciones en el ámbito del capítulo 2, «Análisis empresarial», para el cálculo de las rentabilidades a precios corrientes, y en el ámbito del capítulo 3, «Análisis económico general», basado en el sistema de cuentas nacionales (SCN 2008 y SEC 2010). Solo se han calculado ajustes a precios corrientes para los activos no financieros más influidos por la inflación; es decir, para el inmovilizado material (que incluye también las inversiones inmobiliarias y los derechos sobre bienes en arrendamiento financiero o *leasing*) y para los activos financieros y pasivos más

afectados por los cambios en el valor de las empresas (es decir, para las acciones y participaciones y para los valores distintos de acciones y participaciones, en aquellos casos en los que las empresas no las han registrado por su valor razonable) y, como consecuencia de ambos ajustes, para el patrimonio neto.

Este recuadro presenta: a) un esquema simplificado de los ajustes introducidos, que se desarrolla con mayor detalle en el epígrafe 4.2.3 de este Suplemento, y b) dos gráficos que facilitan la comparación del valor según libros y del valor de mercado (estimado para cada empresa de la base de datos y posteriormente agregado), tanto del inmovilizado material como de las acciones y participaciones de pasivo.

ESTIMACIÓN DE LOS VALORES DE MERCADO DE LOS BALANCES DE LAS EMPRESAS NO FINANCIERAS

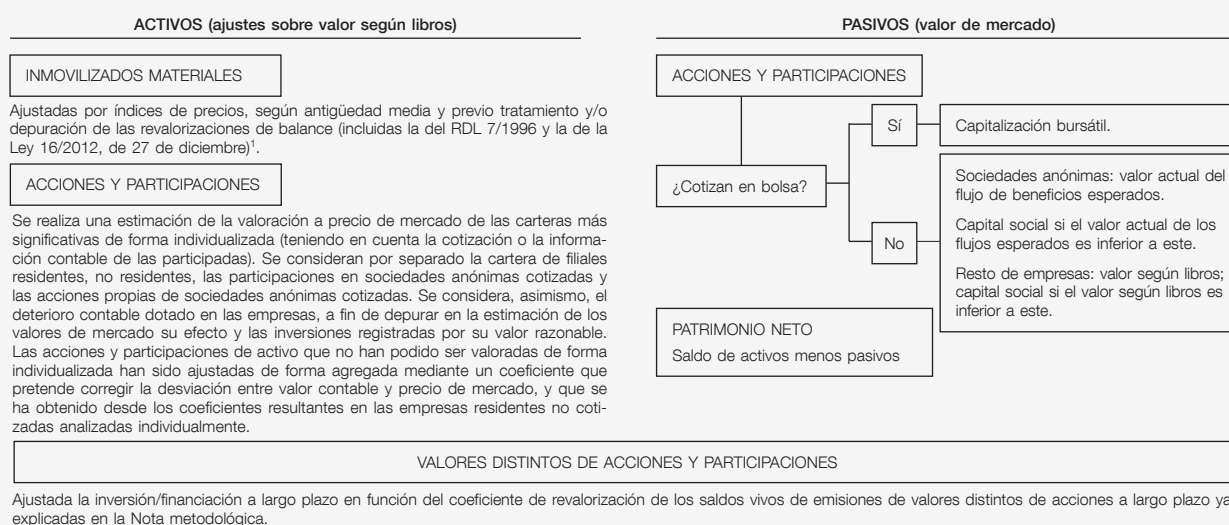

1 Valoración a precios de mercado (precios corrientes) del inmovilizado material (aproximación del valor actualizado).

Hipótesis:

- Revalorización de 1983: valor de mercado = valor según libros.
- Las empresas amortizan linealmente.

Cálculos por empresa (para las empresas colaboradoras con la CBA):

- 1 Antigüedad media de los inmovilizados.

2 Eliminación de los efectos contables de las actualizaciones de balances en el mismo año y sucesivos.

3 Actualización según índices de precios diferenciados, para construcciones y resto de inmovilizado material; tratamiento diferenciado para determinados sectores de actividad.

4 Revisión individualizada de las empresas con inmovilizado material superior a 200 millones de euros, y ajuste manual, si procede.

Aplicación de estimadores, obtenidos de las empresas de la fuente CBA, a los agregados de empresas de la fuente CBB.

Gráfico 1
INMOVILIZADO MATERIAL, VALOR EN LIBROS
Y ESTIMACIÓN DEL VALOR A PRECIOS CORRIENTES (a)



Gráfico 2
ACCIONES Y PARTICIPACIONES DEL PASIVO, VALOR EN LIBROS
Y ESTIMACIÓN DEL VALOR A PRECIOS DE MERCADO (a)



FUENTES: Registros Mercantiles y Banco de España.

a Datos del total de empresas disponibles en cada base. Los correspondientes a la base de datos de 2015 son de avance y se refieren a 317.139 empresas.

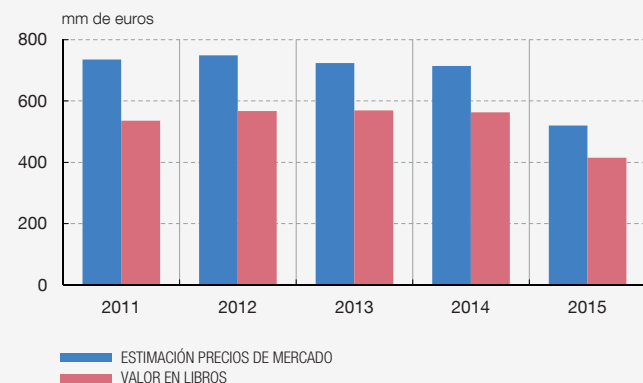
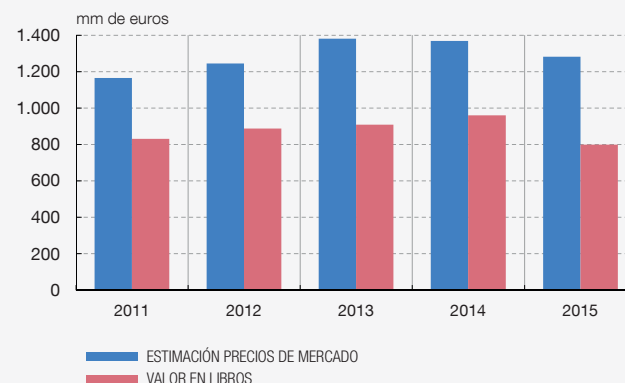
La serie histórica de estas cuentas puede consultarse en el cuadro 3.1.1. En este no figuran explícitamente los nombres de las cuentas corrientes en las que se determinan los distintos saldos que figuran en el cuadro. Estas, en un esquema simplificado, son:

La cuenta de producción, que está formada por los conceptos «producción» y «consumos intermedios», que determinan por saldo el valor añadido bruto a precios básicos —VABpb— (rúbrica S.1), que es el indicador de síntesis que mejor refleja la evolución de la actividad económica y que equivaldría, en el ámbito de las empresas estudiadas, al PIBpm que se determina para el total de los sectores que forman la economía nacional (obviamente, una vez que se integran para el total de la economía los impuestos netos sobre los productos, que, desde la óptica de la demanda, aparecen como mayor valor de los productos). La producción se valora a precios básicos, que no incluyen los impuestos sobre los productos, pero que comprenden las subvenciones a los productos. Los consumos intermedios recogen los servicios de intermediación financiera medidos indirectamente (SIFMI), implícitos en operaciones de los intermediarios financieros con su clientela y que se originan en operaciones tanto activas (depósitos recibidos) como pasivas (préstamos concedidos); en el primer caso, minorando los intereses financieros que se derivan de los depósitos realizados, y en el segundo, incrementando el coste de la financiación concedida⁵.

Entre las novedades que este año afectan a dicha cuenta están las ya mencionadas en el epígrafe 4.1 relativas a impuestos especiales sobre hidrocarburos. Estos impuestos se netean en producción y en consumos intermedios, con un tratamiento idéntico al que se da al impuesto sobre el valor añadido (IVA) por el mismo motivo que aquel (las empresas son meras recaudadoras del impuesto).

La cuenta de generación de renta tiene como recursos el VABpb, determinado en la cuenta anterior, y las otras subvenciones a la producción. El VABpb y las otras subvenciones a la producción permiten, además de pagar a las Administraciones Públicas los «impuestos sobre la producción, excepto los impuestos sobre los productos», generar las rentas necesarias para retribuir a los factores trabajo (es decir, la remuneración de asalariados) y capital (excedente bruto de explotación). El excedente bruto de explotación (rúbrica S.2) se determina en esta cuenta de forma residual. Como se muestra al final del cuadro 3.1.1, si se deducen del VABpb «los impuestos sobre la producción, excepto los impuestos sobre los productos», netos de las «otras subvenciones a la producción», se determina el valor añadido bruto al coste de los factores —VABcf— (rúbrica S.1*), agregado con valores no coincidentes con los del cuadro 2.1.1, por el distinto ámbito conceptual de ambos capítulos.

En la cuenta de renta empresarial se efectúa una primera distribución de la renta generada. En ella se incorporan al excedente bruto obtenido por las empresas (que mide su retribución por su contribución al proceso de producción) los intereses, que se presentan corregidos del efecto de los SIFMI, los dividendos y otras rentas percibidos, es decir, los rendimientos de su inversión en activos y otras rentas, y se deducen de aquel los montantes pagados por las empresas declarantes en concepto de intereses y otras rentas, en

5 La metodología definida por el SEC 95 para el registro y valoración de estos servicios fue objeto de revisión en 2002. El nuevo método, desarrollado en el Reglamento 1889/2002, de 23 de octubre, obliga, desde el 1 de enero de 2005, para las series que se inician en 1995, a estimar y registrar los SIFMI a partir de la información de los sectores a que se asignan estos servicios. Los SIFMI asignados a las sociedades no financieras se registran como consumos intermedios, lo que implica, según se reseña en el recuadro 3 de la publicación de 2005, determinados ajustes en los gastos (ingresos) financieros pagados (recibidos) a (de) los intermediarios financieros.

tanto que las empresas demandan recursos financieros para financiar su actividad. Adicionalmente, en esta cuenta deberían integrarse las otras rentas netas de la propiedad, que, por falta de información de detalle, se recogen en el valor añadido (fundamentalmente, por el concepto de rentas de la tierra). El saldo de la cuenta es la renta empresarial (rúbrica S.3), que mide, mejor que ningún otro saldo, la renta generada por las empresas como consecuencia de la producción realizada y de sus inversiones financieras, y una vez deducido el coste de la financiación ajena, es decir, los intereses. Como pro memoria a esta cuenta se incluye el concepto de intereses adeudados, antes del ajuste por los SIFMI. La corrección de los SIFMI pretende hacer explícita la contribución de los intermediarios financieros a la determinación del PIB, que no se concreta exclusivamente en los servicios que prestan de forma explícita (comisiones, etc.). No obstante, en el pro memoria a este cuadro figura la «verdadera» evolución de los intereses a cargo de las sociedades no financieras, sin incluir estos ajustes (que solo tienen sentido en el marco de la Contabilidad Nacional). En ediciones anteriores, los intereses y dividendos percibidos y los intereses adeudados se ajustaban de las operaciones intragrupo. En esta edición se ha considerado más pertinente dejar de hacer estos ajustes en este capítulo 3 y reportar el dato con operaciones cruzadas entre empresas del mismo grupo sin ajustar, en línea con la presentación no consolidada que en términos generales se realiza en las cuentas de los sectores institucionales que publican las *Cuentas Financieras de la Economía Española*.

En la cuenta de renta disponible se realiza una segunda distribución de la renta obtenida por las empresas y se determina la renta disponible (rúbrica S.4). Para ello, se deducen de la renta empresarial los dividendos e impuestos sobre los beneficios pagados en el ejercicio, y se añade a ella el saldo de cotizaciones sociales recibidas y de prestaciones sociales pagadas por la propia empresa. En ambas se incluyen, respectivamente, las que las empresas reciben de los fondos de pensiones (de los hogares que son sus tenedores) y las que efectúan en representación de estos, que, si bien están incluidos en los balances de las empresas, se clasifican como fondos independientes a favor de sus asalariados, motivo por el que forman parte de los pasivos y no del patrimonio neto. En la determinación de la renta disponible también influyen los flujos de transferencias corrientes recibidas/pagadas por las empresas, que el sistema prevé por las indemnizaciones y primas netas de seguros no vida que reciben y satisfacen las empresas; estas partidas, de escaso valor en las cuentas agregadas de las empresas, se encuentran integradas en otros conceptos en la información de base, motivo por el que no se facilita su importe.

En la cuenta de utilización de la renta disponible se determina el ahorro bruto (rúbrica S.5, que equivale al concepto «Autofinanciación bruta de la contabilidad de empresa»), al deducir de la renta disponible la variación de la participación de los trabajadores en los fondos de pensiones internos (y en el fondo que subsiste para otros compromisos de carácter social), es decir, la parte de aquella que no corresponde a la empresa y que, en tanto que tal, se materializa en un pasivo (reservas técnicas de seguro) de la empresa frente a sus asalariados y/o a sus antiguos asalariados con derecho a recibir prestaciones con cargo a estos fondos, que permanecen en la empresa porque no se hayan exteriorizado (véase cuadro 4.9). El ahorro bruto es uno de los saldos más significativos y el principal recurso de la cuenta de capital. El ahorro neto determinado en el cuadro 3.1.1 se ha obtenido deduciendo del ahorro bruto un consumo de capital fijo medido por el montante de la amortización del inmovilizado material (que es la mejor aproximación a la depreciación efectiva de los equipos productivos) ajustado al alza por el efecto que el ajuste de precios corrientes representa en los inmovilizados materiales.

b. Cuentas de acumulación

La serie histórica de estas cuentas puede consultarse en los cuadros 3.2.1 a 3.3, 3.7 y 3.8. Las cuentas de acumulación recogen todas las variaciones de los activos (financieros y no financieros) y las variaciones de los pasivos; y, en consecuencia, las variaciones del patrimonio neto (*net worth*), en tanto que este viene definido por:

$$\text{Anf} + \text{Af} - \text{P} = \text{PN} \quad [1]$$

donde: Anf = activos no financieros, Af = activos financieros, P = pasivos y PN = patrimonio neto (el patrimonio o «riqueza», en principio, vendría dado por el total activos, al que, cuando se le deducen los pasivos, se denomina «neto»).

Por supuesto, que:

$$\text{VAnf} + \text{VAf} - \text{VP} = \text{VPN} \quad [2]$$

donde V indica variaciones de los saldos recogidos en la igualdad [1] entre el principio y el final de un período determinado. Aunque se volverá sobre el concepto «patrimonio neto» (PN), hay que tener en cuenta que: a) no coincide con el patrimonio neto definido en el plan contable ni con el neto patrimonial, según este se define en el análisis de contabilidades⁶; b) de los activos no financieros (Anf) que lo determinan, se ha deducido el montante del consumo de capital fijo (medido aquí por el importe de las amortizaciones del inmovilizado material, ajustadas a precios corrientes), de la misma forma que las variaciones del patrimonio neto (VPN) incorporan, además del saldo entre transferencias de capital recibidas y pagadas, el ahorro neto y no el ahorro bruto, y c) entre los pasivos (P) que lo determinan figura también el capital (valorado a precios de mercado, como más adelante se verá), es decir, las acciones y participaciones, ya que en Contabilidad Nacional se considera que los tenedores de estos valores tienen un activo financiero frente a la empresa. Según lo expuesto, se puede decir que las cuentas de acumulación son aquellas que recogen las variaciones del patrimonio neto, puesto que estas se originan por variaciones de los activos (financieros y no financieros) y de los pasivos.

Las variaciones del patrimonio neto son de dos clases:

- a) Las que tienen su origen en el ahorro neto y en las transferencias netas de capital recibidas, cuya contrapartida figura en las cuentas de capital y financiera. Estas variaciones se materializan en variaciones de activos no financieros, registradas en la propia cuenta de capital, o de activos financieros y de pasivos, registradas en la cuenta financiera. Estas variaciones o flujos tienen la naturaleza de operaciones⁷.
- b) Las que se originan por otros factores, que se recogen en las cuentas de otras variaciones de activos (y pasivos), que son dos; a saber: la cuenta de otras variaciones en el volumen de activos (y pasivos) y la cuenta de revalorización

6 En términos de contabilidad de empresa, el patrimonio neto incluye, junto con las reservas, las «Acciones y otras participaciones» que figuran en el pasivo de la empresa, y hasta 2007 detrae el importe de los activos ficticios (gastos de establecimiento y otros gastos amortizables). La Contabilidad Nacional, al considerar estas «Acciones y otras participaciones» pasivos de la empresa, no las incluye en su concepto «Patrimonio neto», ni tampoco a esos activos ficticios, dado que el sistema no considera los activos contingentes.

7 El SCN/SEC denomina «operaciones» (*transactions*) a aquellas interacciones por mutuo acuerdo entre las dos partes (unidades) implicadas y, por extensión, otras acciones de naturaleza similar, aunque no impliquen a dos partes (producción de bienes dedicados a la formación bruta de capital de la propia empresa, por ejemplo).

(o de ganancias netas de capital). Estas cuentas son, por tanto, aquellas donde se anotan flujos que no corresponden a operaciones⁸.

Al igual que ocurre con la ordenación del balance, la cuenta de capital distingue, entre los activos no financieros, aquellos que se derivan de la producción (AN.1, como, por ejemplo, las construcciones) de aquellos que no son producidos (AN.2, uno de los cuales son los recursos naturales). De igual modo, la cuenta financiera facilita la misma estructura formal y detalle de rúbricas que las que se presentan en los balances financieros, como se expone en los epígrafes siguientes.

Cuentas de capital y financiera
(operaciones)

Los recursos de la cuenta de capital (cuadro 3.2.1) son el ahorro neto y las transferencias netas de capital recibidas, que son las que explican las variaciones del patrimonio neto originadas por operaciones. El saldo de la cuenta de capital es la capacidad (+) o necesidad (–) de financiación (rúbrica S.8), que es igual, al preparar este caso práctico, por disponerse de información completa, al saldo de la cuenta financiera (cuadro 3.3), es decir, a la variación de activos financieros menos la variación de pasivos, u operaciones financieras netas ($S.9 = S.8$). Obsérvese que la consolidación en una cuenta única de las de capital y financiera haría desaparecer S.8 y S.9, y mostraría cómo las variaciones de activos (empleos de capital y variaciones de activos financieros) debidas a operaciones, y las variaciones de pasivos, por la misma causa, explican —o determinan por saldo— las variaciones del patrimonio neto (recursos de capital). Precisamente, esa integración es la que se presenta en la columna 3 del cuadro 3.6, que recoge la articulación de las cuentas de acumulación.

Al margen de estas consideraciones generales sobre la situación dentro del sistema de las cuentas de capital y financiera, conviene reseñar tres aspectos concretos relativos a estas cuentas:

- a) Las transferencias netas de capital recibidas son el saldo de las recibidas menos las pagadas.
- b) En el cuadro 3.2.1 se recoge la cuenta de capital. Esta cuenta puede obtenerse para la fuente CBA para los dos años de cada base, lo que permite calcular las tasas de evolución de la formación bruta de capital (véase pro memoria del cuadro 3.2.2), sobre cuyo valor analítico no cabe insistir. Al calcular la formación bruta de capital del segundo año de cada base (2015 en la base 2014-2015), se han depurado tanto las variaciones del inmovilizado material como la de la variación de existencias de aquellas revalorizaciones y otros flujos no debidos a operaciones. Estos ajustes son los que se incluyen en las cuentas de otras variaciones de activos (revalorización y otras variaciones en volumen), que se reseñan más adelante.
- c) La cuenta financiera recoge las operaciones financieras, entendiendo por tales los intercambios, por mutuo acuerdo, que suponen la simultánea creación o liquidación de un activo financiero y de su pasivo de contrapartida, o un

⁸ Estos flujos, que no son operaciones, pero que modifican el patrimonio neto, son todos los no incluidos en la nota anterior. Ejemplos de este tipo de flujos son: a) de variaciones en volumen: destrucción de activos por guerras y catástrofes naturales, saneamientos de créditos y, en general, todas las regularizaciones del valor de los activos (y pasivos), y b) de revalorizaciones: variaciones del valor de activos/pasivos por modificaciones en los precios, por ejemplo, de activos/pasivos en moneda extranjera como consecuencia de variaciones del tipo de cambio, variaciones en la cotización bursátil de las acciones, etc.

cambio en la propiedad de su activo financiero o la asunción de un pasivo. La estructura de la cuenta financiera es muy simple: en un esquema tipo T, las operaciones financieras que constituyen variación de pasivos se anotan en la parte derecha (o de recursos) y las operaciones financieras que suponen variación de activos en la parte izquierda (o de empleos). El saldo resultante de deducir de la variación neta de activos financieros la variación de pasivos se denomina, en estas cuentas, «operaciones financieras netas» y es, como ya se ha indicado, conceptualmente igual al saldo de la cuenta de capital, es decir, a la capacidad (+) o necesidad (–) de financiación. En la elaboración de la cuenta financiera hay que considerar que las operaciones se registran al valor de transacción, es decir, al valor en moneda nacional al que los activos financieros y/o pasivos en cuestión han sido creados, liquidados, intercambiados o asumidos entre las distintas unidades del sistema. A partir de estas referencias generales, y al igual que en el caso de la cuenta de capital, la columna 3 del cuadro 3.6 muestra cómo se ha calculado la cuenta financiera (intersección de la columna 3 y los conceptos incluidos en Af y P). Ese cálculo pone en evidencia que, para determinar los montantes a los que se han realizado las transacciones de las rúbricas en cuestión, se ha depurado la diferencia de saldos (columna 2) de las otras variaciones en volumen y las revalorizaciones que figuran en las columnas 4 y 5, respectivamente, del citado cuadro, y que se detallan en los cuadros 3.7 y 3.8. En esta edición hay que destacar el trabajo que se ha realizado para aplicar a los «superdividendos» lo establecido en los manuales. El tratamiento realizado en este capítulo se alinea con lo establecido en el SEC 2010, que determina que «si el nivel de dividendos declarado es excesivamente elevado, los dividendos que generan el excedente se consideran operaciones financieras y son clasificados como “superdividendos”, considerándose una retirada de fondos propios de la sociedad». Este tratamiento es el que se ha llevado a este capítulo, lo que hace transferir una operación de renta que se venía recogiendo en las cuentas corrientes a la cuenta financiera, en cuyo pro memoria se han hecho explícitos tanto los «superdividendos» recibidos, como los pagados por las mayores empresas colaboradoras con la base de datos CBA.

Cuentas de otras variaciones
en volumen y revalorización

Las cuentas de otras variaciones en volumen (cuadro 3.7) y revalorización (cuadro 3.8) recogen los «otros flujos» que no son resultado de operaciones, es decir, que no están contabilizados en las cuentas de capital y financiera. La cuenta de otras variaciones en volumen recoge los cambios en el volumen de los activos, es decir, las variaciones que no se deben a operaciones ni a variaciones en los precios de activos y pasivos; es decir, por insolvencias, saneamientos de activos financieros y no financieros, en su sentido más amplio (aunque a veces es difícil aislar el efecto revalorización implícito en estos ajustes), disminuciones de activos fijos no contabilizadas en el consumo de capital fijo, y también las reclasificaciones entre rúbricas del balance y/o sectores. La cuenta de revalorización registra las variaciones de activos, pasivos y patrimonio neto que no se deben a operaciones y sí, en cambio, a las pérdidas y ganancias de capital originadas por variaciones en el nivel y en la estructura de los precios de los activos (y pasivos) en cuestión, tales como las plusvalías (minusvalías) en operaciones con activos fijos, diferencias de cambio, variaciones en el valor de existencias, actualizaciones de balances o el efecto de valorar a precios de mercado las principales rúbricas del balance.

c. Balances

La serie histórica de los balances figura en los cuadros 3.4 y 3.5. El cuadro 3.6 recoge el enlace entre el balance inicial y el final de la última base publicada. El activo (3.4.1) y el

patrimonio neto y pasivo (3.5.1) de los dos años que comprende cada base de datos son una reordenación, para satisfacer el marco conceptual que se viene siguiendo, del activo y del patrimonio neto y pasivo que figuran en los cuadros 2.3 y 2.4 de análisis empresarial. El análisis económico general, que se desarrolla en este capítulo, privilegia una ordenación de las masas patrimoniales atendiendo a su naturaleza financiera o no financiera, para, posteriormente, dividir estas grandes agrupaciones según la naturaleza económica de cada uno de sus componentes. Obsérvese que: a) existe una identidad entre la denominación que las distintas operaciones reciben en las cuentas de acumulación y la denominación de los activos y pasivos correspondientes que figuran en el balance, lo que facilita la conciliación, que se establece en el cuadro 3.6, entre balance inicial, cuentas de acumulación y balance final, y b) como ya se había adelantado, entre los pasivos figuran las «Participaciones en capital y en fondos de inversión». Desde una perspectiva contable, esta rúbrica está formada por el capital, todas las reservas (incluyendo la acumulación de los sucesivos ahorros netos y transferencias netas de capital recibidas) y las provisiones. Cuando este instrumento se valora exclusivamente a partir de los datos contables (es decir, asignando a los títulos representativos del valor de la empresa el valor contable o *book value*), lo que sucede solo en algunos casos, el concepto de patrimonio neto, previsto por el sistema, tiene valor cero, pero, como lo más habitual es que otros activos y pasivos se valoren a precios de mercado, según se expone en el apartado siguiente, el montante del patrimonio neto incorpora el efecto de esas valoraciones. En definitiva, desde el punto de vista del análisis económico general interesa determinar el *stock* de capital y la estructura de financiación de las empresas, de acuerdo con los conceptos que utiliza el análisis macroeconómico; por el contrario, la óptica empresarial, que se desarrolla en el capítulo 2, pone el énfasis en una articulación de las masas patrimoniales, atendiendo a la condición de corriente o no corriente (inmovilizado) de sus activos y a la ordenación de sus recursos (pasivos) en propios y ajenos, incluyendo también entre los primeros el capital, que la aproximación de análisis económico general considera una financiación peculiar, pero «ajena» a la empresa, en tanto que esta se considera una unidad institucional distinta de sus propietarios⁹. En el cuadro 3.5.1 hay dos novedades que afectan al detalle de la rúbrica AF.4 Préstamos. En esta edición se han identificado saldos de deuda por operaciones de arrendamiento financiero que las empresas han realizado con entidades no financieras residentes, que se han clasificado en el sector de contrapartida correspondiente (préstamos con otros sectores residentes). Adicionalmente, se han localizado saldos de deuda que algunas empresas tienen con sociedades del mismo grupo que son emisoras de participaciones preferentes distintas de entidades de crédito, pero que pertenecen al sector de instituciones financieras. Al igual que en el caso anterior, esta deuda se ha clasificado en el sector de contrapartida correspondiente (deuda con instituciones financieras).

Estimación a precios de mercado
de las principales rúbricas
del balance

El SCN 2008 y el SEC 2010, que sirven de marco conceptual para la elaboración del capítulo 3 («Análisis económico general»), establecen la valoración del balance a precios de mercado. Por su parte, la base de datos de la Central de Balances se nutre de un conjunto de información de empresas individuales basado en los principios generales de la contabilidad de empresa, destacando entre ellos el principio general de valoración a precios de adquisición o costes de producción (valor histórico del bien), salvo cuando el valor de mercado es inferior. No obstante, la entrada en vigor del PGC 2007 incorporó ciertos cambios en este ámbito, al obligar a las empresas a valorar determinados activos y pasivos

⁹ Esta aproximación de la Contabilidad Nacional estaría más cercana a otra existente en el análisis empresarial, que no utiliza la clasificación de los pasivos entre recursos propios y ajenos, sino que separa la financiación en interna (generada por la empresa, es decir, sin incluir el capital) y externa (que sí lo incluye).

financieros a su valor razonable, que es asimilable al valor de mercado propugnado por el SEC 2010. Este nuevo criterio de valoración contable no atiende a la naturaleza de los instrumentos financieros, sino a su finalidad; en concreto, obliga a la valoración a valor razonable de: a) los instrumentos financieros mantenidos como cartera de negociación —ya se trate de valores representativos de deuda, instrumentos de patrimonio, obligaciones u otros valores negociables—; b) los activos financieros disponibles para la venta —tanto valores representativos de deuda como instrumentos de patrimonio—, y c) los derivados financieros. La existencia de estas categorías, que se valoran en consonancia con los mercados, permite una mejora en la aproximación que realiza la Central de Balances a la valoración definida en el SEC 2010 y determina una mayor aproximación de los dos ámbitos de estudio, los de los capítulos 2 y 3 de esta publicación.

A pesar de esta nueva forma de valorar ciertos elementos patrimoniales, se dispone mayoritariamente de una información de base valorada con distinto criterio, coste histórico y valor de mercado. Por lo que respecta a la primera, sus efectos están limitados, en lo esencial, a la valoración de los activos no financieros de los balances y de los instrumentos de patrimonio de activo y pasivo; afortunadamente, todos los flujos y la mayor parte de los saldos financieros restantes tienen una valoración, en la contabilidad de empresa, muy próxima al precio de mercado. Además, en los reducidos casos en los que esto no sucede —con la excepción de la rúbrica de Valores representativos de deuda, en la que, más por motivos metodológicos que por la relevancia cuantitativa del potencial ajuste, se realiza una estimación para elevar los saldos a precios de mercado—, sería de escaso valor analítico cambiar la valoración aplicada por la contabilidad de empresa para esas operaciones y saldos de activos financieros y pasivos, rompiendo con ello una de las principales ventajas de la información contable empresarial: su coherencia interna.

En el caso de los inmovilizados materiales y los instrumentos de patrimonio (o, lo que es lo mismo, las participaciones en el capital y en fondos de inversión en la terminología empleada por el SEC 2010) que no forman parte de la cartera de negociación ni de la de activos financieros disponibles para la venta, la discrepancia entre el valor en libros y el valor de mercado puede ser importante, por la aplicación del principio de prudencia valorativa de la contabilidad empresarial. En estos dos casos, la Central de Balances ha incorporado los ajustes necesarios para valorar a precios corrientes los activos fijos materiales, y a precios de mercado las participaciones en el capital y en fondos de inversión (de activo y de pasivo) de las empresas que componen su muestra anual. Se trata de un trabajo que se va mejorando sobre la base de la experiencia adquirida y en la medida en que lo permiten los recursos disponibles. Puede considerarse ya que esta aproximación es válida para el conocimiento de la aportación a la riqueza nacional que las empresas no financieras españolas realizan y que se encuentra reflejado en el saldo final del patrimonio neto, una vez ajustado para valorarlo a precios de mercado. El estudio inicial incluyó el análisis de los métodos que, tanto desde un punto de vista teórico como práctico, han sido desarrollados por la economía de la empresa, considerando, asimismo, su viabilidad, en tanto que los métodos elegidos deben permitir su aplicación en el marco conceptual de este estudio (el Sistema de la Contabilidad Nacional) y deben contemplar las restricciones derivadas de trabajar con información contable. Tras varias selecciones y contrastes con casos reales de empresas que cotizan en el mercado bursátil español, se optó por dos grandes vías de investigación:

- 1 Aproximación contable, que explota, exclusivamente, la información ofrecida en los balances. Se trata de una opción conservadora, en la que las acciones y otras participaciones de activo —salvo aquellas que son valoradas por el

valor razonable atendiendo a su finalidad —, las acciones y participaciones del pasivo y los inmovilizados materiales se revalorizan con la información de la composición de las reservas de las empresas. Dada la naturaleza del ajuste, se calcula de forma agregada para el conjunto de empresas disponibles en cada base de datos. La lógica de este sistema descansa, a grandes rasgos, en la hipótesis de que las reservas distintas de la prima de emisión, de actualización de balances y aportación de socios para compensar pérdidas (es decir, las reservas que ha generado la empresa y, por ley o por propia voluntad, ha mantenido como autofinanciación) son el fondo que crea el empresario para mantener su empresa al menos en la misma situación en la que estaba al comienzo del ejercicio, compensando de esta forma el efecto de la inflación. No se trata, por tanto, de un sistema de valoración a precios de mercado, sino de un intento incompleto de revalorización de los balances, sustrayéndolos de los efectos de la inflación.

- 2 Aproximación económica, en la que los ajustes que se introducen necesitan de información exógena. Si bien se toman como base fundamental de cálculo los datos contables de la empresa, la diferencia fundamental respecto de la anterior estriba en que se valoran los activos y pasivos objeto de revalorización, desde la lógica que emplearía un hipotético mercado de empresas no financieras. En este caso, la lógica del ajuste obliga a realizar los cálculos para cada una de las empresas de la base de datos. En este sistema, los activos fijos materiales se revalorizan de acuerdo con unos índices de actualización obtenidos a partir de los índices de precios de tres tipos de inmovilizado material. Además, se realizan ajustes en función del sector de actividad en el que se encuadra la empresa, por la especial composición que, por ejemplo, tienen los inmovilizados incluidos en la rúbrica de «Edificios y otras construcciones». En el cuestionario de la base de datos 2000-2001 se solicitó, por vez primera, información sobre los activos totalmente amortizados que siguen recogiendo en los balances, por estar todavía en uso. Los datos disponibles permiten estimar el efecto que tiene este fenómeno sobre la vida media de los activos y sobre su vida residual a partir de la base 2000-2001, lo que ha llevado a mejorar el cálculo del valor corriente de los activos fijos materiales. Por su parte, las participaciones en el capital y en fondos de inversión de pasivo se han valorado con la mejor aproximación posible al valor de mercado, que es la norma que establece el SEC 2010. Las acciones de las sociedades anónimas cotizadas se han valorado según la capitalización bursátil. Por las razones que se recogen en el recuadro 4, las acciones de sociedades anónimas no cotizadas se han valorado descontando los flujos de los resultados operativos u ordinarios que se estima se van a recibir en el futuro (resultados que se han deducido de la experiencia reciente), utilizando una tasa de descuento que incorpora, por un lado, el tipo de interés, el crecimiento de los beneficios esperados y la prima de riesgo, que se deducen del tipo de descuento (TIR) implícito en la muestra constituida por los valores de empresas no financieras que cotizan en Bolsa y forman parte del mercado o sistema de interconexión bursátil (SIB), y, por otro lado, una prima adicional de riesgo no implícito en la TIR del mercado continuo, que recoge el efecto de la menor liquidez de las acciones no cotizadas y otros factores. Para la obtención de la TIR que ha de utilizar la Central de Balances, ha sido preciso un proceso de filtrado de los casos anómalos, de empresas con cotización excesivamente volátil o muy influida por fenómenos aleatorios o pasajeros, y ha habido que utilizar la mediana de la

La Nota metodológica de la publicación y la de este Suplemento informan en detalle del proceso de elaboración de los cuadros del capítulo 3, en los que se presentan las cuentas de las empresas según el esquema conceptual de la Contabilidad Nacional. En esos textos se facilitan las pautas empleadas para transformar los datos de la contabilidad de empresa al esquema de la Contabilidad Nacional, para lo que ha sido preciso estimar el valor a precios de mercado de los balances de las empresas no financieras. La estimación de la valoración a precios de mercado de las acciones emitidas por sociedades anónimas no cotizadas, que es la que utilizan como fuente las *Cuentas Financieras de la Economía Española*, se basa en obtener una estimación del valor actual del flujo de beneficios ordinarios previstos, descontados a una tasa de descuento que incorpora implícitamente los tipos de interés esperados a largo plazo, una prima de riesgo (que comprende los riesgos asociados a la posibilidad de quiebra de estas empresas y a otros factores) y la tasa de crecimiento nominal esperado de los beneficios. Dicha tasa se estima a partir de los valores observados en el mercado bursátil; concretamente, a partir de la relación entre la capitalización bursátil y el resultado ordinario neto de las empresas no financieras incluidas en el mercado continuo, depurando estos cálculos de los casos anómalos. Adicionalmente, se reduce la valoración obtenida, aplicando un descuento por falta de liquidez de las acciones no cotizadas.

Se aplican tasas de descuento referidas a la totalidad del mercado continuo sin empresas eléctricas. Además, se incorpora al sistema de cálculo un proceso de filtros, con la finalidad de depurar el agregado de referencia de los casos anómalos antes aludidos, tales como los de empresas con pérdidas sistemáticas ante la falta de relación entre sus datos contables y su nivel de capitalización, empresas con valores considerados atípicos con respecto a la media del agregado y, por último, sociedades de cartera, cuya cotización no guarda relación con sus resultados operativos. Fi-

nalmente, en cuanto al estadístico que hay que emplear para calcular la tasa de descuento, se optó por trabajar con la mediana.

A partir de la edición pasada, las entradas y las salidas de bolsa se consideran operaciones financieras, recogiendo en la cuenta de Revalorización los cambios de valor derivados de la aplicación de diferentes métodos de valoración en cada agregado (paso de sociedades no cotizadas a cotizadas, y viceversa). Esta depuración ha permitido disponer de tasas de revalorización más ajustadas para cada uno de los agregados de referencia, si bien, para el conjunto de las acciones cotizadas y no cotizadas, el impacto en las cuentas queda restringido a las diferencias netas entre los criterios de valoración empleados en cada uno de estos agregados.

El gráfico adjunto muestra la evolución en serie histórica de la tasa de descuento aplicada en la valoración de acciones de las empresas que no pertenecen al sector eléctrico, así como su descomposición en los factores que, implícitamente, definen su evolución, esto es, tipos de interés de activos financieros sin riesgo (deuda pública), tasa de crecimiento esperado de los beneficios nominales (es decir, una vez considerada la inflación) y prima de riesgo.

El criterio de valoración expuesto se refiere fundamentalmente a la estrechez de la Bolsa española, y su inadecuación para utilizar el método de capitalización/recursos propios derivado de ella ha sido claramente ratificado como criterio de valoración en la revisión del SNA acometida a escala internacional¹. Efectivamente, la última revisión del SNA, aprobada en agosto de 2008 por la Comisión de Estadística de las Naciones Unidas, establece un abanico de criterios de valoración aceptados para el caso concreto de las acciones no cotizadas cuando los precios de mercado no están disponibles, entre los que se encuentra el valor descontado de beneficios futuros (párrafo 13.71.e), cuya expresión más simple consistiría en la utilización de una ratio valor de mercado/benefi-

Gráfico 1
COMPONENTES DE LA TASA DE DESCUENTO
Mercado continuo, excluido el sector eléctrico

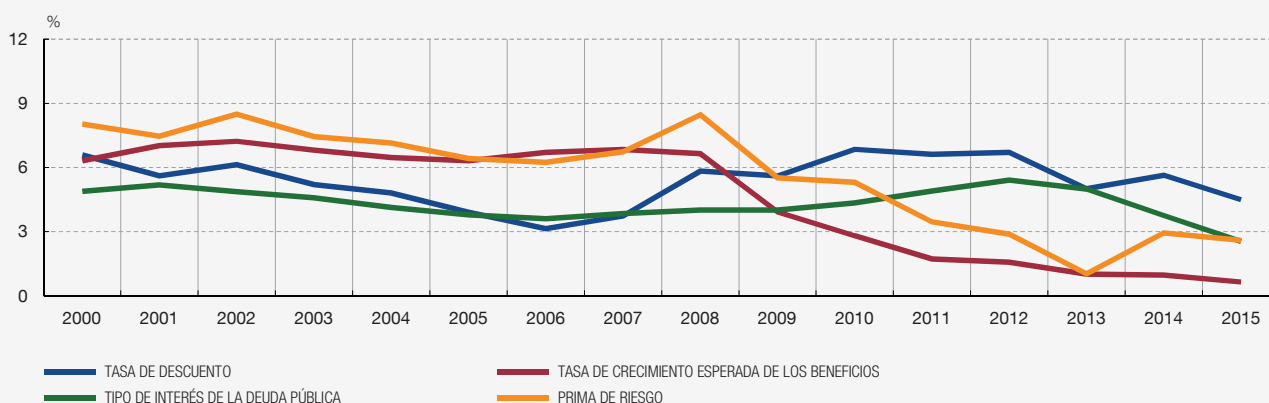

FUENTE: Banco de España.

cios futuros o incluso, en defecto de información sobre beneficios futuros, utilización de beneficios pasados recientes para el cálculo de la ratio obtenida a partir del mercado. El conjunto de criterios aceptados no ha sido jerarquizado en el SNA, dejando a la libre elección de cada país el mejor método en función de la disponibilidad de información y de sus circunstancias particulares; esos criterios se concretan en: a) el valor descontado de beneficios futuros referido; b) la ratio capitalización sobre valor en libros observado para las sociedades cotizadas, que es el propuesto en los foros europeos; c) el valor en libros tanto del obtenido a partir de la valoración a precios históricos de los diversos componentes

de balance como del obtenido a partir de sus respectivos precios de mercado, y, finalmente, d) aproximaciones globales a partir de ratios significativas.

Este abanico de opciones se abre asimismo en el ámbito europeo. Así, en el SEC 2010 se establecen varios criterios alternativos, entre los que se encuentran la utilización del descuento de beneficios futuros o, en su caso, la utilización de los beneficios pasados recientes.

distribución estadística, con un filtrado de los valores extremos. De acuerdo con el manual de referencia (SEC 2010), la tasa de descuento debería considerar asimismo el sector de actividad en el que operan las empresas, lo que se ha venido haciendo desde la publicación de 2003, momento en el que se empezaron a aplicar tasas de descuento específicas para empresas eléctricas y el resto del agregado de empresas (véase recuadro 4). No obstante, los cambios corporativos registrados en el sector eléctrico, que afectaron al seguimiento de las variables que se utilizan en el cálculo de la tasa de descuento y el reducido número de empresas cotizadas que operan en ese sector, hicieron aconsejable retornar, ya en la monografía de 2011, a la situación previa a 2003, utilizándose, desde entonces, una tasa de descuento global para el agregado de empresas no financieras, en cuyo cálculo, por el momento, no se incluyen las empresas eléctricas cotizadas, por las razones descritas. Finalmente, las otras participaciones (emitidas por las sociedades de responsabilidad limitada, cooperativas, comanditarias, colectivas y otras formas societarias) se han valorado según el montante de sus fondos propios (capital más reservas), que es una de las alternativas contempladas por el SEC 2010. El recuadro 4 informa del límite adicional que se ha impuesto a ambos sistemas aplicados en la valoración de los dos instrumentos referidos (las participaciones en el capital y en fondos de inversión), para que no puedan obtenerse en ninguno de ellos valores inferiores al capital social. En ambos casos se ha optado por aplicar una valoración alternativa, estrictamente contable y vinculada a criterios jurídicos, y por asignar en estos casos la cifra de capital social como límite inferior de valoración.

Con respecto a las participaciones en el capital y en fondos de inversión de activo, valoradas en la contabilidad de empresa por su precio de adquisición, o de mercado, si este es inferior, se opta por valorar a precio de mercado las carteras más significativas de forma individualizada a partir de los porcentajes de participación informados en las memorias y de los valores de mercado obtenidos —cuando se dispone de información suficiente en base de datos— de las acciones o participaciones de las participadas por el lado de su pasivo. Las acciones y participaciones de activo que no han podido ser valoradas por

esta vía han sido ajustadas de forma agregada mediante un coeficiente que pretende corregir la desviación entre valor contable y precio de mercado, y que se ha obtenido desde los coeficientes resultantes en las empresas analizadas individualmente. La metodología que ha permitido calcular este ajuste podría revisarse en futuras ediciones según se obtengan nuevos datos de contraste.

Adicionalmente se considera la distinta revalorización que tienen las carteras de empresas participadas en el extranjero y las inversiones en sociedades cotizadas en el mercado, respecto de la que se deriva de los balances de las empresas españolas. En el recuadro 3 se recogen detalles adicionales sobre el sistema de valoración.

Desde la monografía de 2011, además, y con efecto en la rúbrica de acciones tanto de activo como de pasivo, se incorporó la reclasificación sistemática de las acciones propias de las sociedades anónimas cotizadas, que figuran en origen minorando las acciones de pasivo, a la rúbrica de acciones de activo, incrementándola. Este tratamiento, que hasta ese momento se aplicaba solo a un número muy reducido de empresas, se generalizó y sistematizó con la finalidad de aplicarlo a toda la autocartera de las sociedades anónimas cotizadas, cuando la autocartera alcanza un importe superior a 50 millones de euros.

En lo relativo al argumento conceptual en que se apoya esta decisión, interesa destacar que, si bien en el SEC no se hace referencia explícita a la clasificación de este tipo de acciones en el balance, ni al tratamiento que debe darse a su amortización, la filosofía que subyace en los criterios de registro del SEC hace pensar que, con carácter general, las acciones propias deben figurar minorando el capital social, es decir, la rúbrica de «Participaciones en el capital y en fondos de inversión» de pasivo, y que, además, en caso de amortización de dichas acciones, ya sea con cargo a reservas o al propio capital social, la operación no debe tener reflejo en la cuenta financiera, por tratarse de un asiento interno de la empresa sin contraparte. No sucede así con la enajenación de acciones, que debe reconocerse, al igual que la adquisición, como una operación financiera. Por ello, en el capítulo 3, y en lo que respecta al balance, las acciones propias se recogen, con carácter general, en la rúbrica «Participaciones en el capital y en fondos de inversión» de pasivo minorando el valor de esta y, en lo que respecta a los flujos, solo la compraventa de acciones propias tiene reflejo en cuenta financiera, mientras que la amortización de acciones queda sin efecto alguno. Sin embargo, este tratamiento, al que se ha dado validez general, no se considera de aplicación en el caso de acciones propias de sociedades anónimas cotizadas —de acuerdo con la recomendación del *BIS-ECB-IMF Handbook on Securities Statistics*—, por entenderse que en este caso, frecuentemente, las acciones son adquiridas para estabilizar los mercados y por corto período de tiempo, por lo que debe formar parte del resto de la cartera de activo.

Por último, interesa destacar que el patrimonio neto de las empresas no financieras, según la terminología propia del Sistema de Cuentas Nacionales, es un saldo que se calcula como diferencia entre los totales de activos y de pasivos del balance (entre estos últimos se incluyen las acciones y participaciones), valorados ambos a precios de mercado. El que las acciones emitidas por sociedades anónimas, incluidas entre las «participaciones en el capital y en fondos de inversión» que figuran en el pasivo, se hayan valorado a precios de mercado de forma independiente a como se han valorado los activos y los otros pasivos distintos de «acciones y otras participaciones» significa, en la práctica, que el patrimonio neto no puede tomar el valor cero, incluso en caso de que existiera información transparente y completa. Este procedimiento de valoración implica

que el valor que el mercado otorga a las acciones y otras participaciones emitidas por las empresas no es igual a la suma de los valores de mercado de los activos menos los pasivos (excepto de los pasivos distintos de las acciones). De esta forma, queda en evidencia cómo el mercado otorga un valor a las perspectivas futuras y a los elementos inmateriales que no se reconocen por el sistema (excepto cuando se ponen de manifiesto con ocasión de una transmisión onerosa), tales como la imagen de la empresa, la cartera de clientes, el nivel de cualificación de los empleados, etc. Además de la razón apuntada, el patrimonio neto puede tomar valores distintos de cero simplemente por la forma en que, en ausencia de información completa, ha habido que estimar la rúbrica «Acciones y participaciones». Este es el caso, entre otros, de las sociedades anónimas no cotizadas, como ya ha quedado referido en este texto, cuyas acciones se han calculado a partir de determinadas inferencias sobre los beneficios futuros, factor de descuento y prima de riesgo, y de las sociedades de responsabilidad limitada, colectivas, cooperativas, etc., cuyas participaciones se han valorado según las convenciones arriba reseñadas.

4.3 TRABAJADORES Y CUENTAS RELACIONADAS (CAPÍTULO 4)

Los cuadros del capítulo 4 facilitan la información relacionada con el empleo y los gastos de personal en las empresas no financieras, en un capítulo separado, manteniendo en parte las aproximaciones complementarias sobre los gastos de personal y remuneración de asalariados que se derivan de los capítulos 2 y 3, con los que está íntimamente relacionado. Dado el interés del tema en su conjunto, tanto para el ámbito empresarial como para el económico general, se ha optado por esta solución. Los datos de empleo que se difunden en este capítulo van referidos al empleo medio. Como novedad en esta monografía, se han armonizado los cuadros 4.4.1 y 4.6 con los del resto de la publicación que facilitan valores absolutos o estructuras, difundiendo dos observaciones comparables para cada base de datos.

4.4 COMPARACIONES INTERNACIONALES (BASE DE DATOS BACH) (CAPÍTULO 5)

a. Países participantes

A la fecha de cierre de esta publicación, participan en el proyecto Alemania, Austria, Bélgica, Eslovaquia, España, Francia, Holanda, Italia, Polonia, Portugal y República Checa. Durante el próximo año probablemente se incorporarán Luxemburgo y Rumanía. Sus centrales de balances envían al CECB datos agregados de sus empresas (no datos de empresas individuales) y también información de los cuartiles de la distribución estadística, en un formato establecido por el grupo de trabajo. En 2012, el CECB aprobó la difusión del nuevo formato, que se adapta parcialmente a los estándares introducidos por la normativa IFRS, comenzando su publicación en 2013. El CECB difunde la base de datos BACH a través del sitio web del Banco de Francia.

b. Características de la base de datos BACH

Las fuentes de información presentan diferencias que afectan a la comparación de los datos. Ello es debido al diferente sistema de captación de información de cada central de balances (algunas en régimen de voluntariedad y otras con el amparo de una ley que obliga a colaborar), pero también a las diferentes adscripciones administrativas y objetivos de las centrales en cuestión. A lo largo de las diferentes etapas del proyecto se han introducido mejoras sustanciales en la base de datos, dando lugar, en 2013, el comienzo de la difusión del actual formato, que fusiona las anteriores bases de datos BACH y referencias sectoriales europeas (ESD). En los párrafos siguientes se detallan las características de la actual base de datos¹⁰.

¹⁰ Por su interés, se recomienda la consulta del documento, publicado en la serie Statistics Paper Series del Banco Central Europeo, donde se describen las características más importantes de la base de datos BACH: <https://www.ecb.europa.eu/pub/pdf/scpsps/ecbsp11.en.pdf>.

Las centrales de balances remiten al CECB, a finales de cada año t , la información de su base de datos, agregada por sectores de actividad, referida al ejercicio $(t - 1)$ ¹¹.

Esas informaciones son combinadas y cargadas en el sitio web del CECB (a través del sitio web del Banco de Francia), de libre acceso, que incluye una función que permite al usuario extraer la siguiente información:

- Países. Como se ha señalado, para la última versión de BACH existen datos de Alemania, Austria, Bélgica, Eslovaquia, España, Francia, Holanda, Italia, Polonia, Portugal y República Checa. Luxemburgo y Rumanía enviarán datos próximamente. Finlandia, Eslovenia y Dinamarca han manifestado su interés en remitir datos a la base BACH.
- Variables contables normalizadas. Son un máximo de 22 conceptos de la cuenta de pérdidas y ganancias, 40 del balance, y una batería de 29 ratios, según los esquemas aprobados por el CECB. Los datos de los estados contables se facilitan en estructura. También se suministran, en la unidad monetaria de cada país, el total activo, la cifra neta de negocios y el valor añadido. Estas variables se complementan con datos de empleo, número de empresas del agregado, indicadores de cobertura sectorial del agregado y un anejo con informaciones sobre inversiones realizadas en el inmovilizado intangible, material y financiero. Asimismo, tanto las estructuras del balance y de la cuenta de pérdidas y ganancias como la información del anejo se presentan con datos agregados (media ponderada) y con una distribución estadística de ratios individuales por medio de cuartiles, que permiten conocer la concentración o dispersión del conjunto de empresas que se ha utilizado para calcular esa información. La mayor parte de los países suministran información para calcular tasas de variación, al ofrecer datos en valores absolutos, referidos a las mismas empresas, del ejercicio actual y del anterior para cada ejercicio económico.
- Años disponibles. Varían según el país. Las actuales series difundidas en BACH comienzan en el año 2000.
- Disponibilidad y actualización de los datos anuales. La información provisional de cada año t es enviada por cada país a finales de noviembre, con un desfase de 11 meses ($t + 11$). Los datos definitivos relativos al año t son enviados a finales de febrero del año $t + 2$, con un desfase de 26 meses.
- Agregaciones de actividad. Existen 112 agregados de actividad. La clasificación sectorial se corresponde con la NACE Rev. 2, con detalle de hasta dos dígitos. Debido a su importancia a efectos del análisis, algunos países también suministran información de la agrupación que incluye los *holdings* no financieros y sedes centrales (epígrafes de la CNAE 6420 y 7010, respectivamente). La clasificación utilizada, adaptada a la CNAE 2009, se facilita en el capítulo 3 de este *Suplemento metodológico*. La distinta composición de las muestras

¹¹ El desfase resulta difícil de reducir. Por ejemplo, para el caso del ejercicio 2014, las empresas españolas envían sus datos a la Central de Balances una vez que sus cuentas anuales han sido aprobadas por sus socios en junta general (finales de junio de 2015). Tras procesarlos y depurarlos, en noviembre de 2015 se publican los resultados en esta monografía, por lo que hasta ese mes los datos agregados no pueden ser enviados al CECB.

nacionales, no estadísticas, introduce sesgos que deben ser considerados por los analistas de la base de datos.

- Tamaños de empresa. Existen cuatro categorías de tamaños en la actual base de datos BACH, basadas en la cifra de negocios: a) pequeñas empresas, de menos de 10 millones de euros; b) medianas, a partir de 10 millones de euros y por debajo de 50 millones; c) pymes, de menos de 50 millones, y d) grandes empresas, de 50 millones de euros en adelante. Interesa destacar que España, para evitar errores de clasificación que surgen cuando se opta por un único criterio, ha decidido tomar como parámetro principal la cifra de negocios, aplicando además otros criterios de seguridad: el total ingresos de la cuenta de pérdidas y ganancias, y el total activo del balance.
- Guía del usuario. Describe el contenido de la base de datos e incorpora los cuestionarios de cada país y su tabla de paso a los estados contables BACH. Ofrece una referencia de armonización, para cada epígrafe de los estados contables BACH, a fin de que el usuario pueda estudiar el grado de homogeneización entre países. Su lectura es imprescindible para realizar comparaciones internacionales rigurosas. Esta base de datos ha mostrado, desde su creación, tanto el interés por disponer de datos de comparación entre países, obtenidos directamente de las empresas por medio de las centrales de balances, como la dificultad que comporta dicho trabajo, habida cuenta de los diferentes planes contables (formatos de presentación y normas de valoración) en los que se asienta la información de base, y ello a pesar de la existencia de un marco regulador común, las directivas europeas. Los trabajos de validación del Proyecto BACH, para su uso en comparaciones internacionales, se llevan a cabo en el seno del Grupo de Trabajo BACH del CECB; los trabajos de homogeneización internacional han continuado durante los últimos años con la puesta en marcha de la nueva base de datos BACH, fusión de la anterior BACH y de ESD. Inicialmente, los trabajos se centraron en el estudio de las comparaciones internacionales de tendencias y de nivel. Se puso de manifiesto que, utilizando BACH, el análisis de tendencias se ajusta a la realidad para la mayoría de los países, mientras que se constató la dificultad de efectuar comparaciones de nivel, las cuales deberían ser estudiadas con más profundidad. Las causas que dificultan la superación de estos problemas son, básicamente, de dos tipos:
 - 1 Diferencias en las fuentes estadísticas de las que se nutre la base de datos BACH, es decir, las bases de datos de cada central de balances. Por esta causa, se introducen sesgos que provienen de la diferente composición de las encuestas (sectores de actividad cubiertos, tamaños y naturaleza de las empresas) y de su representatividad, así como del nivel de detalles contables solicitados en ellas.
 - 2 Diferencias provenientes del propio entorno legal de cada país (contable y fiscal): existe un grado diferente de aplicación de la IV Directiva. El amplio abanico de posibilidades que esta ofrece dificulta la comparabilidad.

Con el fin de superar estas limitaciones, el Grupo de Trabajo BACH revisó las tablas de paso entre cada esquema nacional y BACH, con el objeto de redactar una base metodológica para cada concepto contable entre los diferentes países. Esta guía del usuario,

junto con unos cuadros sintéticos que detallan el contenido por país de los conceptos BACH, está disponible para los usuarios de la base de datos en el sitio web del Banco de Francia. Los dos problemas anteriormente citados, más el hecho de que en el seno del Grupo de Trabajo no siempre se ha llegado a un consenso en todos los aspectos que implican cambios que se deben introducir para hacer la base de datos más homogénea, hacen que, finalmente, subsistan diferencias metodológicas entre los países informantes, que son cuantificables por medio de la guía BACH.

	AÑO	TOTAL	CBA		CBB / RM	
	2015	CBA + CBB	NORMAL	REDUCIDO	NORMAL	ABREVIADO
Número de empresas		317.139	2.338	5.255	2.769	306.777
1. VALOR DE LA PRODUCCIÓN (incluidas subvenciones)		558.973	402.444	26.203	33.340	96.986
1. Importe neto de la cifra de negocios		810.249	592.520	34.451	52.757	130.521
1. Importe neto de la cifra de negocios en:						
1. España		476.968	446.481	30.486
1. Importe neto de la cifra de negocios		490.947	460.461	30.486
2. (-) Impuestos especiales incluidos en la cifra neta de negocios		13.979	13.979
2. Resto del mundo		149.440	145.475	3.964
1. Otros países de la U.E.		95.624	93.063	2.561
2. Terceros países		53.815	52.412	1.404
2. Sin clasificar		183.841	564	...	52.757	130.521
1. Operaciones interrumpidas		564	564
2. Sin clasificar		183.278	-	-	52.757	130.521
2. Consumo de mercaderías		279.769	211.903	9.000	20.667	38.200
1. Consumo de mercaderías		232.569	211.903	...	20.667	...
2. Estimación del consumo de mercaderías en empresas de comercio		47.200	-	9.000	-	38.200
1. Consumo de mercaderías en empresas de comercio		47.219	-	9.019	-	38.200
2. (-) Corrección sobre consumo de mercaderías en empresas de comercio mixtas		64	-	64	-	-
3. Corrección sobre consumo de mercaderías en empresas no de comercio mixtas		44	-	44	-	-
3. Variación de existencias de productos terminados y en curso		528	167	25	100	237
4. Trabajos realizados por la empresa para su inmovilizado		3.142	2.639	97	104	302
1. Trabajos realizados por la empresa para su activo		2.735	2.238	96	102	298
2. Incorporación al activo de gastos financieros		194	187	1	2	4
3. Gastos financieros activados directamente sin anotación en la cuenta de resultados		213	213
1. En inmovilizado intangible		149	149
2. En inmovilizado material		46	46
3. En inversiones inmobiliarias		0	0
4. En existencias		17	17
5. Resto de ingresos de la explotación		24.824	19.022	630	1.046	4.126
1. Subvenciones a la explotación		2.096	1.867	117	111	...
2. Ingresos accesorios y otros de gestión corriente		22.605	17.032	513	935	4.126
3. Operaciones interrumpidas		123	123
2. CONSUMOS INTERMEDIOS (incluidos tributos)		364.894	271.728	16.006	21.483	55.677
1. Compras netas y trabajos realizados por otras empresas		514.487	390.905	19.740	34.389	69.453
1. Compras netas		394.990	347.463	17.455	30.072	...
1. Importe de las compras netas en:						
1. España		232.466	217.852	14.613
1. Importe de las compras netas		241.230	226.617	14.613
2. (-) Impuestos especiales incluidos en la cifra de compras netas		8.765	8.765
2. Resto del mundo		132.452	129.611	2.841
1. Otros países de la U.E.		63.475	61.493	1.982
1. Importe de las compras netas		65.949	63.967	1.982
2. (-) Impuestos especiales incluidos en la cifra de compras netas		2.474	2.474
2. Terceros países		68.977	68.118	859
1. Importe de las compras netas		71.718	70.859	859
2. (-) Impuestos especiales incluidos en la cifra de compras netas		2.741	2.741
3. Sin clasificar		30.072	-	-	30.072	...
1. Consumo de mercaderías		20.667	-	-	20.667	...
2. Consumo de materias primas y otras materias consumibles		9.405	-	-	9.405	...
2. Trabajos realizados por otras empresas		49.691	43.088	2.285	4.318	...
3. Operaciones interrumpidas. Aprovisionamientos		353	353
4. Sin clasificar		69.453	-	-	-	69.453
2. (-) Variación de existencias de mercaderías y materias primas		1.916	1.757	159

	AÑO	TOTAL	CBA		CBB / RM	
	2015	CBA + CBB	NORMAL	REDUCIDO	NORMAL	ABREVIADO
3. (-) Consumo de mercaderías		279.769	211.903	9.000	20.667	38.200
1. Consumo de mercaderías		232.569	211.903	...	20.667	...
2. Estimación del consumo de mercaderías en empresas de comercio		47.200	-	9.000	-	38.200
1. Consumo de mercaderías en empresas de comercio		47.219	-	9.019	-	38.200
2. (-) Corrección sobre consumo de mercaderías en empresas de comercio mixtas		64	-	64	-	-
3. Corrección sobre consumo de mercaderías en empresas no de comercio mixtas		44	-	44	-	-
4. Otros gastos de explotación		132.092	94.483	5.425	7.760	24.424
1. Servicios exteriores		87.476	80.035	...	7.441	...
1. Servicios exteriores		91.867	84.425	...	7.441	...
2. (-) Dotación a la provisión por reestructuración (excepto reestructuración de personal)		64	64
3. (-) Dotación ordinaria al resto de provisiones		4.326	4.326
1. Dotaciones al resto de provisiones		5.809	5.809
2. (-) Dotaciones al resto de provisiones por vía extraordinaria		1.482	1.482
2. Tributos		7.969	7.589	157	224	...
3. Dotación ordinaria a las provisiones		4.861	4.860	...	1	...
1. Dotación ordinaria al resto de provisiones		4.326	4.326
1. Dotaciones al resto de provisiones		5.809	5.809
2. (-) Dotaciones al resto de provisiones por vía extraordinaria		1.482	1.482
2. Gastos netos por emisión de gases de efecto invernadero		535	534	...	1	...
1. Gastos por emisión de gases de efecto invernadero		828	827	...	1	...
2. (-) Subvenciones transferidas al resultado del ejercicio por derechos asignados consumidos		293	293
4. Otros gastos de gestión corriente		1.953	1.859	...	94	...
5. Operaciones interrumpidas. Resto de gastos de explotación		139	139
6. Sin clasificar		29.692	-	5.268	...	24.424
S.1. VALOR AÑADIDO BRUTO AL COSTE DE LOS FACTORES (1 - 2)		194.079	130.716	10.197	11.857	41.309
3. GASTOS DE PERSONAL		121.997	75.576	7.352	7.839	31.230
1. Sueldos y salarios		69.066	57.276	5.684	6.107	...
2. Otros gastos de personal		21.627	18.226	1.669	1.733	...
1. Seguridad social a cargo de la empresa		15.579	15.579
2. Retribuciones a largo plazo mediante sistemas de aportación definida		440	440
3. Retribuciones a largo plazo mediante sistemas de prestación definida		643	643
1. Provisiones		512	512
2. Excesos de la provisión por prestaciones a largo plazo al personal		130	130
4. Otras cargas sociales		1.565	1.565
5. Sin clasificar		3.401	-	1.669	1.733	...
1. Gastos de personal		7.352	-	7.352	-	...
2. (-) Sueldos y salarios		5.684	-	5.684
3. Cargas sociales		1.729	-	...	1.729	...
4. Provisiones		4	-	...	4	...
3. Operaciones interrumpidas. Gastos de personal		74	74
4. Sin clasificar		31.230	-	-	-	31.230
S.2. RESULTADO ECONÓMICO BRUTO DE LA EXPLOTACIÓN (S.1 - 3)		72.083	55.141	2.845	4.018	10.079
4. INGRESOS FINANCIEROS NETOS		2.437	3.580	-106	-143	-895
1. Ingresos financieros		21.166	19.492	218	255	1.201
1. De participaciones en instrumentos de patrimonio		13.221	13.101	...	120	...
1. En empresas del grupo y asociadas		28.083	27.971	...	112	...
1. Sociedades holding		16.920	16.920
2. Resto de sociedades		11.163	11.051	...	112	...
2. En otras empresas		189	181	...	8	...
3. (-) Superdividendos registrados como ingresos financieros		1.863	1.863
4. (-) Ajuste por operaciones intragrupo		13.188	13.188

	AÑO	TOTAL		CBA		CBB / RM	
	2015	CBA + CBB		NORMAL	REDUCIDO	NORMAL	ABREVIADO
2. De valores negociables y otros instrumentos financieros		6.505		6.372	...	133	...
1. En empresas del grupo y asociadas		6.053		5.984	...	69	...
1. Sociedades holding		3.055		3.055
2. Resto de sociedades		2.999		2.929	...	69	...
2. En otras empresas		2.244		2.180	...	63	...
3. (-) Ajuste por operaciones intragrupo		1.792		1.792
3. Imputación de subvenciones, donaciones y legados de carácter financiero		22		16	1	1	3
4. Operaciones interrumpidas. Ingresos financieros		3		3
5. Sin clasificar		1.415		-	217	...	1.198
1. Ingresos financieros		1.419		-	218	...	1.201
2. (-) Imputación de subvenciones, donaciones y legados de carácter financiero		4		-	1	...	3
2. (-) Gastos financieros		18.729		15.912	324	397	2.095
1. Intereses por financiación recibida y asimilados		15.189		14.894	295
1. Intereses por financiación recibida		16.768		16.473	295
1. De empresas del grupo y asociadas		10.177		10.177
2. De otros		6.591		6.296	295
2. (-) Ajuste por operaciones intragrupo		1.792		1.792
3. Gastos financieros activados directamente sin anotación en la cuenta de resultados		213		213
1. En inmovilizado intangible		149		149
2. En inmovilizado material		46		46
3. En inversiones inmobiliarias		0		0
4. En existencias		17		17
2. Otros gastos financieros		1.047		1.018	29
1. Por deudas con empresas del grupo y asociadas		153		153
2. Por deudas con terceros		865		865
3. Gastos financieros		324		-	324
4. (-) Intereses por financiación recibida		295		-	295
3. Operaciones interrumpidas. Gastos financieros		0		0
4. Sin clasificar		2.493		-	-	397	2.095
1. Gastos financieros		2.494		-	-	399	2.095
2. (-) Gastos financieros por actualización de provisiones		2		-	-	2	...
5. AMORTIZACIONES NETAS, DETERIORO Y PROVISIONES DE EXPLOTACIÓN		33.082		25.959	1.075	1.419	4.629
1. Amortizaciones netas		29.527		22.676	976	1.246	4.629
1. Amortización del inmovilizado intangible		4.303		4.172	131
1. Desarrollo		369		369
2. Aplicaciones informáticas		1.748		1.748
3. Investigación		21		21
4. Resto del inmovilizado intangible		2.034		2.034
5. Sin clasificar		131		-	131
2. Amortización del inmovilizado material		20.170		19.311	858
1. Construcciones		2.431		2.431
2. Equipos para procesos de información		520		520
3. Resto del inmovilizado material		16.361		16.361
4. Sin clasificar		858		-	858
3. Amortización de inversiones inmobiliarias		395		357	38
4. Amortizaciones. Sin clasificar		6.056		-	-	1.306	4.751
5. Operaciones interrumpidas. Amortización del inmovilizado		15		15
6. (-) Imputación de subvenciones de inmovilizado no financiero y otras al resultado del ejercicio		1.412		1.179	52	59	122
1. Imputación de subvenciones de inmovilizado no financiero y otras al resultado del ejercicio		1.705		1.472	52	59	122
2. (-) Subvenciones transferidas al resultado del ejercicio por derechos asignados consumidos		293		293

	AÑO	TOTAL	CBA		CBB / RM	
	2015	CBA + CBB	NORMAL	REDUCIDO	NORMAL	ABREVIADO
2. Deterioro y provisiones de explotación		3.555	3.283	99	173	...
1. Deterioro de mercaderías, materias primas y otros aprovisionamientos		1.715	1.679	11	25	...
2. Pérdidas, deterioro y variación de provisiones por operaciones comerciales		1.840	1.604	88	148	...
S.3. RESULTADO ORDINARIO NETO (S.2 - 4 - 5)		41.437	32.762	1.664	2.456	4.556
6. RESULTADOS POR ENAJENACIONES Y DETERIORO		-13.081	-12.654	-69	-55	-303
1. Resultados por enajenaciones y pérdidas no recuperables		5.482	5.503	-65	43	0
1. De inmovilizado material e intangible		601	574	-9	37	...
1. De inmovilizado intangible		-100	-100
2. De inmovilizado material		674	674
3. De inversiones inmobiliarias		0	0
4. Sin clasificar		28	-	-9	37	...
2. De instrumentos financieros		4.880	4.930	-55	6	...
1. De participaciones en instrumentos de patrimonio		5.948	5.948
1. Sociedades holding		644	644
2. Resto de sociedades		5.304	5.304
2. De valores representativos de deudas y obligaciones propias		-10	-10
1. Sociedades holding		1	1
2. Resto de sociedades		-10	-10
3. Pérdidas de créditos no comerciales		-1.008	-1.008
4. Sin clasificar		-49	-	-55	6	...
2. Correcciones valorativas por deterioro		18.260	18.158	4	99	...
1. De inmovilizado material e intangible		723	690	4	29	...
1. De inmovilizado intangible		309	309
2. De inmovilizado material		452	452
3. De inversiones inmobiliarias		-61	-61
4. Operaciones interrumpidas. Deterioro y resultados por enajenaciones del inmovilizado material e intangible		-9	-9
5. Sin clasificar		33	-	4	29	...
2. De instrumentos financieros		17.537	17.468	...	70	...
1. De participaciones en instrumentos de patrimonio		21.053	21.053
1. Sociedades holding		13.484	13.484
2. Resto de sociedades		9.432	9.432
3. (-) Superdividendos registrados como ingresos financieros		1.863	1.863
2. (-) Ajuste por operaciones intragrupo		4.066	4.066
3. De valores representativos de deuda		54	54
1. Sociedades holding		0	0
2. Resto de sociedades		54	54
4. De créditos		1.543	1.543
1. Sociedades holding		391	391
2. Resto de sociedades		1.153	1.153
5. Operaciones interrumpidas. Deterioro y resultados por enajenaciones de instrumentos financieros		-1.116	-1.116
6. Sin clasificar		70	-	...	70	...
3. Sin clasificar		-303	-	-	-	-303
1. Deterioro y resultados por enajenaciones del inmovilizado material e intangible		70	-	-	-	70
2. Deterioro y resultados por enajenaciones de instrumentos financieros		-373	-	-	-	-373
7. VARIACIONES DEL VALOR RAZONABLE Y RESTO DE RESULTADOS		-4.331	-4.770	71	32	336
1. Variaciones del valor razonable de instrumentos financieros		482	585	0	-27	-76
1. Variaciones del valor razonable de instrumentos financieros		1.028	1.053	...	-26	...
1. Cartera de negociación y otros		645	672	...	-27	...
2. Imputación al resultado del ejercicio por activos financieros disponibles para la venta		382	381	...	1	...
2. Gastos financieros por actualización de provisiones		-470	-468	...	-2	...
3. Operaciones interrumpidas. Variación del valor razonable de instrumentos financieros		0	0
4. Sin clasificar		-76	-	0	-	-76

	AÑO	TOTAL	CBA		CBB / RM	
	2015	CBA + CBB	NORMAL	REDUCIDO	NORMAL	ABREVIADO
2. Excesos de provisiones		2.418	2.354	12	17	36
1. Exceso de la provisión por obligaciones por prestaciones a largo plazo al personal		130	130
2. Exceso de la provisión por reestructuración del personal		105	105
3. Excesos del resto de provisiones		2.183	2.118	12	17	36
3. Diferencias de cambio		-790	-847	12	20	26
4. (-) Indemnizaciones		1.103	1.103
1. Indemnizaciones (incluida la dotación neta a la provisión para reestructuración del personal)		5.096	5.096
2. (-) Dotación a la provisión para reestructuración del personal		4.099	4.099
3. Exceso de la provisión por reestructuración del personal		105	105
5. Resto de resultados atípicos		-5.338	-5.758	47	22	350
1. Diferencia negativa de combinaciones de negocio		21	19	0	1	1
2. (-) Dotación a las provisiones por reestructuración		4.163	4.163
1. Dotación a la provisión por reestructuración de plantillas		4.099	4.099
2. Dotación al resto de provisiones por reestructuración		64	64
3. Otros resultados		-1.195	-1.621	47	30	350
1. Otros resultados		-1.381	-1.800	45	27	348
2. Ajuste por operaciones intragrupo. Saneamiento de la cartera de valores		0	0
3. Ingresos financieros derivados de convenios de acreedores		59	50	2	4	3
4. Otros ingresos y gastos de carácter financiero		127	129	0	0	-2
4. Operaciones interrumpidas. Resto de resultados		-2	7	...	-9	...
8. IMPUESTO SOBRE BENEFICIOS		3.468	1.040	384	632	1.412
1. Impuesto sobre beneficios		3.873	1.444	384	632	1.412
2. Operaciones interrumpidas. Impuesto sobre beneficios		-405	-405	-	-	-
S.4. RESULTADO NETO TOTAL (S.3 + 6 + 7 - 8)		20.557	14.299	1.282	1.800	3.176

	AÑO	TOTAL	CBA		CBB / RM	
	2015	CBA + CBB	NORMAL	REDUCIDO	NORMAL	ABREVIADO
Número de empresas		317.139	2.338	5.255	2.769	306.777
I. ACTIVO NO CORRIENTE		1.156.817	981.961	15.721	17.105	142.028
1. Inmovilizado intangible		59.504	53.793	936	1.473	3.302
1. Desarrollo		1.671	1.527	...	144	...
2. Concesiones		5.977	5.584	...	393	...
3. Patentes, licencias, marcas y similares		3.263	3.164	...	99	...
4. Fondo de comercio		18.228	17.683	...	545	...
5. Aplicaciones informáticas		4.956	4.843	...	113	...
6. Investigación		32	20	...	12	...
7. Propiedad intelectual		3	1	...	2	...
8. Derechos de emisión de gases de efecto invernadero		1.030	1.021	...	9	...
9. Otro inmovilizado intangible		20.106	19.951	...	156	...
10. Sin clasificar		4.238	-	936	-	3.302
2. Inmovilizado material e inversiones inmobiliarias		405.230	284.438	10.634	10.771	99.387
1. Inmovilizado material		356.981	267.044	8.960	9.938	71.038
1. Inmovilizado material bruto		578.331	557.163	20.862	306	...
1. Terrenos y bienes naturales (sin edificar)		4.092	4.092
2. Construcciones		96.062	96.062
3. Equipos para procesos de información		8.161	8.161
4. Instalaciones técnicas, maquinaria, utillaje, mobiliario y otro inmovilizado material		422.470	422.470
5. Inmovilizado material en curso y anticipos de inmovilizado		26.685	26.379	...	306	...
6. Sin clasificar		20.862	-	20.862
1. Inmovilizado material neto		8.960	-	8.960
2. Amortizaciones y deterioro de valor del inmovilizado material		11.901	-	11.901
2. (-) Amortizaciones y deterioro de valor		302.021	290.120	11.901
1. Amortizaciones		284.666	284.666
1. Construcciones		31.612	31.612
2. Equipos para procesos de información		6.541	6.541
3. Instalaciones técnicas, maquinaria, utillaje, mobiliario y otro inmovilizado material		246.513	246.513
2. Deterioro del valor del inmovilizado material		5.454	5.454
3. Sin clasificar		11.901	-	11.901
3. Inmovilizado material neto		80.671	-	-	9.632	71.038
1. Terrenos y construcciones		4.571	-	-	4.571	...
2. Instalaciones técnicas y otro inmovilizado material		5.062	-	-	5.062	...
3. Sin clasificar		71.038	-	-	-	71.038
2. Inversiones inmobiliarias		48.249	17.394	1.673	833	28.349
1. Inversiones inmobiliarias brutas		24.950	22.746	2.204
1. Terrenos y bienes naturales (sin edificar)		1.558	1.558
2. Construcciones		21.188	21.188
3. Sin clasificar		2.204	-	2.204
1. Inversiones inmobiliarias netas		1.673	-	1.673
2. Amortizaciones y deterioro de valor de las inversiones inmobiliarias		530	-	530
2. (-) Amortizaciones y deterioro de valor		5.882	5.352	530
1. Amortizaciones		3.450	3.450
1. Construcciones		3.450	3.450
2. Deterioro del valor de las inversiones inmobiliarias		1.902	1.902
3. Sin clasificar		530	-	530
3. Inversiones inmobiliarias netas		29.181	-	-	833	28.349
1. Terrenos		401	-	-	401	...
2. Construcciones		432	-	-	432	...
3. Sin clasificar		28.349	-	-	-	28.349

	AÑO	TOTAL	CBA		CBB / RM	
	2015	CBA + CBB	NORMAL	REDUCIDO	NORMAL	ABREVIADO
3. Inversiones financieras a largo plazo		692.083	643.730	4.152	4.861	39.339
1. En empresas del grupo y asociadas		643.840	614.912	2.915	3.919	22.093
1. Instrumentos de patrimonio		495.746	493.313	...	2.433	...
2. Créditos a empresas		121.575	120.128	...	1.448	...
3. Valores representativos de deudas		179	178	...	1	...
4. Derivados		341	341	...	0	...
5. Otros activos financieros		478	448	...	30	...
6. Otras inversiones		512	505	...	7	...
7. Sin clasificar		25.009	-	2.915	-	22.093
2. Resto de inversiones financieras a largo plazo		48.243	28.819	1.236	942	17.246
1. Instrumentos de patrimonio		6.570	6.257	...	313	...
2. Créditos a terceros		4.309	4.012	...	298	...
3. Valores representativos de deudas		4.795	4.715	...	80	...
4. Derivados		6.032	6.030	...	3	...
5. Otros activos financieros		7.840	7.601	...	238	...
6. Otras inversiones		214	203	...	11	...
7. Sin clasificar		18.482	-	1.236	-	17.246
II. ACTIVO CORRIENTE		522.552	368.139	19.860	26.875	107.679
1. Activos no corrientes mantenidos para la venta		15.142	14.797	84	63	197
1. Inmovilizado material e inversiones inmobiliarias		942	859	83
2. Inmovilizado intangible		6	6	0
3. Instrumentos de patrimonio		13.596	13.595	1
4. Otras inversiones financieras		122	122	0
5. Existencias		113	113	0
6. Deudores comerciales y otras cuentas a cobrar		102	102	0
7. Sin clasificar		261	-	-	63	197
2. Existencias		103.335	56.484	5.230	6.412	35.208
1. Existencias brutas		72.656	72.656
1. Existencias netas		62.897	56.484	...	6.412	...
1. Comerciales		30.582	27.299	...	3.283	...
2. Materias primas y otros aprovisionamientos		17.038	15.704	...	1.334	...
3. Productos en curso		7.353	6.537	...	816	...
4. Productos terminados		7.858	6.893	...	965	...
5. Subproductos, residuos y materiales recuperados		66	52	...	14	...
2. (-) Deterioro del valor de las existencias		16.172	16.172
2. (-) Deterioro del valor de las existencias		16.172	16.172
3. Sin clasificar		40.438	-	5.230	-	35.208
1. Comerciales, materias primas y otros aprovisionamientos		3.258	-	3.258	-	...
2. Productos en curso, terminados, subproductos y otros		1.909	-	1.909	-	...
3. Anticipos a proveedores		64	-	64	-	...
4. Sin clasificar		35.208	-	-	-	35.208
3. Deudores comerciales y otras cuentas a cobrar		211.207	156.634	8.494	12.818	33.261
1. Clientes		132.352	90.198	6.983	10.948	24.223
1. Clientes		125.716	83.803	6.970	10.857	24.087
1. Clientes por ventas y prestaciones de servicios (empresas del grupo y asociadas)		32.249	30.233	...	2.016	...
2. Clientes por ventas y prestaciones de servicios (resto de empresas)		62.410	53.570	...	8.840	...
3. Sin clasificar		31.057	-	6.970	-	24.087
2. Deudores comerciales no corrientes		6.636	6.396	13	91	136
2. Otras cuentas a cobrar		78.855	66.435	1.511	1.870	9.038
1. Deudores varios		12.474	12.142	...	332	...
2. Personal		237	218	...	19	...

	AÑO		TOTAL		CBA		CBB / RM	
	2015		CBA + CBB		NORMAL	REDUCIDO	NORMAL	ABREVIADO
3. Cuentas a cobrar a las Administraciones Públicas			57.970		51.846	610	1.362	4.152
1. Activos por impuesto corriente			4.363		4.309	...	54	...
2. Activos por impuesto diferido			46.583		40.939	610	883	4.152
3. Otros créditos con las Administraciones Públicas			7.023		6.598	...	425	...
4. Anticipos a proveedores			2.386		2.229	...	157	...
5. Sin clasificar			5.788		-	902	-	4.886
4. Inversiones financieras a corto plazo			123.696		97.740	3.138	4.300	18.517
1. En empresas del grupo y asociadas			90.511		82.229	1.536	2.803	3.944
1. Instrumentos de patrimonio			335		306	...	29	...
2. Créditos a empresas			67.773		65.994	...	1.779	...
3. Valores representativos de deudas			90		45	...	45	...
4. Derivados			986		984	...	3	...
5. Otros activos financieros			15.586		14.681	...	905	...
6. Otras inversiones			262		219	...	43	...
7. Sin clasificar			5.479		-	1.536	-	3.944
2. Resto de inversiones financieras a corto plazo			33.184		15.511	1.602	1.497	14.574
1. Instrumentos de patrimonio			2.307		2.039	...	268	...
2. Créditos a empresas			2.476		2.280	...	196	...
3. Valores representativos de deudas			1.497		1.385	...	112	...
4. Derivados			3.140		3.133	...	7	...
5. Otros activos financieros			7.270		6.381	...	889	...
6. Otras inversiones			319		293	...	26	...
7. Sin clasificar			16.176		-	1.602	-	14.574
5. Efectivo y otros activos líquidos equivalentes			67.175		40.936	2.829	3.183	20.228
1. Tesorería			35.143		32.095	...	3.048	...
2. Otros activos líquidos equivalentes			8.976		8.841	...	135	...
3. Sin clasificar			23.056		-	2.829	-	20.228
6. Ajustes por periodificación			1.998		1.548	85	98	268
ACTIVO (I+II) = PASIVO (III a VI)			1.679.369		1.350.100	35.581	43.980	249.707
III. PATRIMONIO NETO			761.820		593.236	17.926	20.423	130.235
1. Fondos propios			735.683		568.166	17.620	20.214	129.683
1. Capital desembolsado neto			223.705		154.864	4.665	4.671	59.506
1. Capital escriturado			231.679		162.174	4.791	4.789	59.925
2. (-) Capital no exigido			204		60	38	8	99
3. (-) Accionistas (socios) por desembolsos exigidos			134		109	4	0	21
4. (-) Acciones y participaciones en patrimonio propias			7.635		7.141	84	110	300
2. Reservas y primas de emisión			508.969		410.383	12.947	15.527	70.111
1. Beneficios no distribuidos			-3.057		-8.624	1.028	1.661	2.878
1. Resultado del ejercicio			21.985		15.727	1.282	1.800	3.176
1. Resultado del ejercicio			29.678		23.420	1.282	1.800	3.176
2. (-) Ajuste por operaciones intragrupo. Deterioro de la cartera de valores / reversiones del deterioro			-5.495		-5.495	-	-	-
3. (-) Ajuste por operaciones intragrupo. Saneamiento de la cartera de valores			0		0	-	-	-
4. (-) Ajuste por operaciones intragrupo. Dividendos			13.188		13.188	-	-	-
2. (-) Propuesta de distribución de dividendos			25.043		24.351	254	139	298
1. Propuesta de distribución de dividendos			25.012		24.758	254
2. Ajuste por operaciones intragrupo. Dividendos			-13.188		-13.188
3. Distribución de dividendos con cargo a reservas			11.298		11.298
4. Distribución de dividendos con cargo a prima de emisión			1.483		1.483
5. Aproximación a la propuesta de distribución de dividendos. Dividendo a cuenta			438		-	-	139	298
2. Prima de emisión			236.686		220.647	1.409	2.127	12.502

	AÑO	TOTAL	CBA		CBB / RM	
	2015	CBA + CBB	NORMAL	REDUCIDO	NORMAL	ABREVIADO
3. Resto de reservas y otros fondos		275.340	198.359	10.510	11.739	54.731
1. Reservas		318.300	221.901	11.960	13.155	71.283
1. Reservas		311.014	214.615	11.960	13.155	71.283
2. Distribución de dividendos con cargo a reservas		11.298	11.298
3. Distribución de dividendos con cargo a prima de emisión		1.483	1.483
4. Ajuste por operaciones intragrupo. Deterioro de la cartera de valores / reversiones del deterioro		-5.495	-5.495	-	-	-
5. Ajuste por operaciones intragrupo. Saneamiento de la cartera de valores		0	0	-	-	-
2. Resultados de ejercicios anteriores		-84.015	-56.667	-1.932	-2.089	-23.328
1. Remanente		22.706	22.274	...	433	...
2. (-) Resultados negativos de ejercicios anteriores		81.462	78.941	...	2.521	...
3. Sin clasificar		-25.260	-	-1.932	-	-23.328
3. Otras aportaciones de socios		41.055	33.125	481	672	6.776
3. Otros instrumentos de patrimonio neto		3.010	2.920	8	16	66
2. Ajustes por cambios de valor		-1.878	-1.601	-5	-53	-219
1. Activos financieros disponibles para la venta		674	680	...	-6	...
2. Operaciones de cobertura		-3.290	-3.239	...	-50	...
3. Activos no corrientes y pasivos vinculados, mantenidos para la venta		280	278	...	1	...
4. Diferencia de conversión		672	672	...	0	...
5. Otros		10	8	...	2	...
6. Sin clasificar		-224	-	-5	-	-219
3. Subvenciones, donaciones y legados recibidos		28.015	26.670	311	262	772
IV. PASIVO NO CORRIENTE		436.377	370.121	5.602	6.083	54.572
1. Deuda con características especiales		8.295	8.211	27	7	50
1. Deuda con características especiales a largo plazo		7.399	7.327	25	7	41
2. Deuda con características especiales a corto plazo		896	885	2	0	9
2. Recursos ajenos a largo plazo		428.082	361.910	5.575	6.076	54.522
1. Financiación de entidades de crédito a largo plazo		147.525	108.926	3.506	3.216	31.877
1. Deudas con entidades de crédito		136.279	100.095	3.243	2.985	29.955
2. Acreedores por arrendamiento financiero		5.034	2.618	262	231	1.922
3. Deudas con entidades de crédito y acreedores por arrendamiento financiero, empresas del grupo y asociadas		6.212	6.212
2. Resto de financiación ajena a largo plazo		280.556	252.984	2.069	2.859	22.644
1. Obligaciones y otros valores negociables		19.507	19.505	...	2	...
2. Otros recursos ajenos a largo plazo		245.551	233.479	1.040	2.857	8.174
1. Deudas con empresas del grupo y asociadas a largo plazo		220.496	209.190	1.040	2.092	8.174
1. Deudas con empresas del grupo y asociadas a largo plazo		226.708	215.402	1.040	2.092	8.174
2. (-) Deudas con entidades de crédito, empresas del grupo y asociadas a largo plazo		6.212	6.212
2. Derivados		6.682	6.624	...	57	...
3. Otros pasivos financieros		18.372	17.664	...	709	...
3. Sin clasificar		15.499	-	1.029	-	14.470
V. PASIVO CORRIENTE		440.292	347.447	11.792	16.991	64.062
1. Pasivos vinculados con activos no corrientes mantenidos para la venta		396	286	3	23	83
1. Deudas con entidades de crédito a largo y corto plazo		53	51	2
2. Resto de deudas financieras a largo plazo		3	3	0
3. Resto de deudas financieras a corto plazo		132	132	0
4. Acreedores comerciales y otras cuentas a pagar		102	101	1
5. Sin clasificar		107	-	-	23	83
2. Financiación a corto plazo con coste		177.423	156.202	3.625	5.147	12.450
1. Financiación de entidades de crédito a corto plazo		64.006	48.313	2.507	3.442	9.744
1. Deudas con entidades de crédito		45.542	30.507	2.417	3.347	9.271
2. Acreedores por arrendamiento financiero		1.195	536	90	96	473
3. Deudas con entidades de crédito y acreedores por arrendamiento financiero, empresas del grupo y asociadas		17.269	17.269

	AÑO 2015	TOTAL CBA + CBB	CBA		CBB / RM	
			NORMAL	REDUCIDO	NORMAL	ABREVIADO
2. Resto de financiación ajena a corto plazo con coste		113.417	107.889	1.118	1.704	2.706
1. Obligaciones y otros valores negociables		3.542	3.528	...	14	...
2. Otra financiación a corto plazo con coste		106.051	104.360	...	1.690	...
1. Deudas con empresas del grupo y asociadas a corto plazo con coste		97.288	95.888	...	1.400	...
2. Derivados		2.549	2.511	...	38	...
3. Otros pasivos financieros		6.213	5.962	...	252	...
3. Sin clasificar		3.824	-	1.118	...	2.706
3. Financiación a corto plazo sin coste		262.473	190.959	8.164	11.821	51.529
1. Proveedores		104.710	76.827	3.888	7.434	16.562
1. Proveedores		103.961	76.123	3.887	7.415	16.536
1. Proveedores (empresas del grupo y asociadas)		27.907	25.948	...	1.958	...
2. Proveedores (resto de empresas)		55.631	50.174	...	5.457	...
3. Sin clasificar		20.423	-	3.887	-	16.536
2. Acreedores comerciales no corrientes		750	704	1	19	26
2. Otros acreedores sin coste		154.682	111.571	4.181	4.227	34.703
1. Otros acreedores comerciales		76.999	72.671	308	2.984	1.036
1. Acreedores varios		26.157	24.750	...	1.407	...
2. Deudas con las Administraciones Públicas		32.010	29.828	215	1.093	874
1. Pasivos por impuesto corriente		2.162	2.013	...	149	...
2. Pasivos por impuesto diferido		18.702	17.292	215	320	874
3. Otros deudas con las Administraciones Públicas		11.146	10.523	...	623	...
3. Provisiones por operaciones comerciales		3.873	3.873
4. Anticipos de clientes		14.958	14.220	93	484	162
1. Anticipos de clientes		9.939	9.524	...	414	...
2. Anticipos recibidos por ventas o prestaciones de servicios a largo plazo		5.020	4.695	93	70	162
2. Otros acreedores no comerciales		40.294	38.900	151	1.242	...
1. Remuneraciones pendientes de pago		6.139	5.726	...	414	...
2. Otras deudas a corto plazo sin coste financiero		20.125	19.297	...	829	...
1. Otras deudas a corto plazo sin coste financiero (empresas del grupo y asociadas)		14.569	14.037	...	532	...
2. Otras deudas a corto plazo sin coste financiero (resto de empresas)		5.556	5.259	...	297	...
3. Dividendo pendiente de pago		14.029	13.878	151
1. Propuesta de distribución de dividendos		25.012	24.758	254
2. (-) Dividendo a cuenta		10.983	10.879	103
3. Sin clasificar		37.389	...	3.722	...	33.667
3. Ajustes por periodificación		3.081	2.561	95	160	264
VI. PROVISIONES		40.880	39.297	262	483	838
1. Obligaciones por prestaciones a largo plazo al personal		4.787	4.755	...	32	...
1. Obligaciones a largo plazo		4.301	4.269	...	32	...
2. Obligaciones a corto plazo		486	486
1. Obligaciones por prestaciones a largo plazo al personal		4.755	4.755
2. (-) Obligaciones por prestaciones a largo plazo al personal, a largo plazo		4.269	4.269
2. Provisiones por reestructuración		8.293	8.275	...	18	...
1. Provisiones por reestructuración del personal		8.178	8.178
2. Resto de provisiones por reestructuración		97	97
3. Sin clasificar		18	18	...
3. Resto de provisiones		26.477	26.267	...	210	...
1. Resto de provisiones a largo plazo		23.687	23.477	...	210	...
1. Actuaciones medioambientales		529	522	...	7	...
2. Otras provisiones		23.158	22.956	...	203	...
2. Resto de provisiones a corto plazo		2.790	2.790
1. Resto de provisiones		26.267	26.267
2. (-) Provisiones a largo plazo. Actuaciones medioambientales		522	522
3. (-) Provisiones a largo plazo. Otras provisiones		22.956	22.956
4. Sin clasificar		1.324	-	262	223	838
PASIVO (III a VI) = ACTIVO(I+II)		1.679.369	1.350.100	35.581	43.980	249.707

	AÑO	TOTAL	CBA		CBB / RM	
	2015	CBA + CBB	NORMAL	REDUCIDO	NORMAL	ABREVIADO
	Número de empresas	317.139	2.338	5.255	2.769	306.777
1. PRODUCCIÓN A PRECIOS BÁSICOS		563.134	407.348	26.094	33.371	96.321
1. Producción sin incluir subvenciones a los productos		559.320	403.729	26.086	33.362	96.144
1. Producción		839.089	615.631	35.085	54.029	134.344
1. Importe neto de la cifra de negocios.		831.354	608.989	34.964	53.602	133.800
1. Importe neto de la cifra de negocios		843.639	625.910	34.451	52.757	130.521
2. (-) Ingresos de carácter financiero de las sociedades Holding		20.287	19.975	-	88	224
3. (-) Impuestos especiales incluidos en la cifra neta de negocios		13.979	13.979
4. Ingresos accesorios y otros de gestión corriente		21.982	17.032	513	934	3.503
2. Variación de existencias		3.911	3.318	25	332	237
1. Variación de existencias de productos terminados y en curso de fabricación		528	167	25	100	237
2. (-) Deterioro de mercaderías, materias primas y otros aprovisionamientos		1.704	1.679	...	25	...
3. Deterioro de valor de las existencias (saldo final)		5.087	4.830	...	257	...
3. Trabajos realizados por la empresa para su activo		2.735	2.238	96	102	298
4. Gastos financieros capitalizados		407	400	1	2	4
1. Incorporación al activo de gastos financieros		194	187	1	2	4
2. Gastos financieros capitalizados en el ejercicio		213	213
1. En inmovilizado intangible		149	149
2. En inmovilizado material		46	46
3. En inversiones inmobiliarias		0	0
4. En existencias		17	17
5. Operaciones interrumpidas		681	686	...	-9	5
1. Cifra de negocios		564	564
2. Resto de ingresos de explotación		123	123
3. Sin clasificar		-5	-	-	-9	5
2. Consumo de mercaderías		279.769	211.903	9.000	20.667	38.200
2. Subvenciones a los productos		1.193	1.184	8
3. Reclasificación por EBE negativo en Holding		2.621	2.435	0	9	178
2. CONSUMOS INTERMEDIOS CORREGIDOS DE SIFMI		359.342	266.877	15.949	21.339	55.177
1. Consumo de materias primas y otras materias consumibles		182.702	133.804	8.296	9.405	31.198
2. Gastos de explotación		172.990	130.200	7.553	11.853	23.383
1. Trabajos realizados por otras empresas y otros servicios exteriores		142.386	128.341	2.285	11.760	...
1. Trabajos realizados por otras empresas		49.691	43.088	2.285	4.318	...
2. Servicios exteriores		91.868	84.425	...	7.442	...
3. Gastos por emisión de gases efecto invernadero		827	827
2. Otros gastos de gestión corriente		30.605	1.859	5.268	94	23.383
3. Provisiones		-1.166	-1.166	10	-16	5
1. (-) Dotación a provisiones		4.318	4.391	-16	-3	-54
1. Provisiones por reestructuración		64	64
2. Resto de provisiones		5.809	5.809
3. (-) Dotaciones a "Resto de provisiones" por vía extraordinaria		1.555	1.482	16	3	54
2. Aplicación de provisiones		4.097	4.097
1. Provisiones por reestructuración resto		19	19
2. Resto de provisiones		2.979	2.979
3. Provisiones por operaciones comerciales		1.100	1.100
3. (-) Provisiones por derechos de emisión de gases efecto invernadero (saldo inicial)		593	593
4. (-) Ajustes internos		279	279	0
5. Sin clasificar		-73	-	-5	-19	-48
1. (-) Variación provisiones largo plazo		-1	-	-13	5	8
1. (-) Provisiones a largo plazo (saldo inicial)		896	-	160	206	530
1. Actuaciones medioambientales largo plazo		6	-	...	6	...
2. Otras provisiones largo plazo		200	-	...	200	...
3. Sin clasificar		690	-	160	-	530
2. Provisiones a largo plazo (saldo final)		895	-	147	211	538
1. Actuaciones medioambientales largo plazo		7	-	...	7	...
2. Otras provisiones largo plazo		203	-	...	203	...
3. Sin clasificar		684	-	147	-	538

AÑO	TOTAL	CBA		CBB / RM	
2015	CBA + CBB	NORMAL	REDUCIDO	NORMAL	ABREVIADO
2. (-) Variación provisiones corto plazo	11	-	6	-1	5
1. (-) Provisiones a corto plazo (saldo inicial)	628	-	109	224	295
2. Provisiones a corto plazo (saldo final)	639	-	115	223	301
3. (-) Excesos de provisiones	64	-	12	17	36
4. Gastos financieros por actualización de provisiones	2	-	...	2	...
4. Operaciones interrumpidas	492	492
1. Aprovisionamientos	353	353
2. Resto de gastos explotación	139	139
5. Ajuste por SIFMI	4.322	3.547	90	96	590
1. SIFMI asociados a depósitos de residentes	59	48	2	3	5
2. SIFMI asociados a préstamos de residentes	2.301	1.535	88	92	585
3. SIFMI asociados a préstamos de no residentes	1.963	1.963
S.1. VALOR AÑADIDO BRUTO A PRECIOS BASICOS (1 - 2)	203.792	140.471	10.145	12.032	41.145
3. OTRAS SUBVENCIONES A LA PRODUCCIÓN	1.526	683	109	111	623
1. Subvenciones de explotación incorporadas al resultado del ejercicio	2.718	1.867	117	111	623
2. (-) Subvenciones a los productos	1.193	1.184	8
4. IMPUESTOS SOBRE LA PRODUCCIÓN, EXCEPTO IMPUESTOS SOBRE LOS PRODUCTOS	9.000	7.930	157	224	689
1. Tributos	8.658	7.589	157	224	689
2. Consumo de derechos de emisión de gases efecto invernadero	342	342
5. REMUNERACIÓN DE ASALARIADOS	124.618	78.195	7.352	7.841	31.230
1. Gastos de personal	126.889	80.467	7.352	7.839	31.230
2. Operaciones interrumpidas. Gastos de personal	74	74
3. Provisión por reestructuración del personal	-2.475	-2.477	0	2	0
1. (-) Dotación	4.099	4.099
2. Aplicaciones (pagos)	1.517	1.517
3. Excesos	105	105
4. Sin clasificar	2	-	...	2	...
1. (-) Variación provisiones por reestructuración del personal	-2	-	...	-2	...
1. (-) Provisiones por reestructuración del personal (saldo inicial)	20	-	...	20	...
2. Provisiones por reestructuración del personal (saldo final)	18	-	...	18	...
4. Excesos. Obligaciones por prestaciones a largo plazo al personal	130	130
S.2. EXCEDENTE BRUTO DE EXPLOTACIÓN (S.1 + 3 - 4 - 5)	71.700	55.028	2.745	4.078	9.849
6. INGRESOS FINANCIEROS CORREGIDOS DE SIFMI	33.875	32.069	219	337	1.250
1. Intereses y dividendos percibidos	33.816	32.021	217	334	1.244
1. Ingresos financieros	18.032	16.357	218	255	1.201
2. Operaciones interrumpidas. Ingresos financieros	3	3
3. (-) Imputación de subvenciones, donaciones y legados de carácter financiero	22	16	1	1	3
4. Ingresos de carácter financiero en sociedades holding	20.287	19.975	-	88	224
5. Reclasificación por EBE negativo en Holding	-2.621	-2.435	0	-9	-178
6. (-) Superdividendos registrados como ingresos financieros	-1.863	-1.863
2. SIFMI asociados a depósitos de residentes	59	48	2	3	5
7. GASTOS FINANCIEROS CORREGIDOS DE SIFMI	16.241	14.189	236	305	1.511
1. Intereses adeudados	20.504	17.687	324	397	2.095
1. Gastos financieros	20.778	17.959	324	399	2.095

AÑO	TOTAL	CBA		CBB / RM	
2015	CBA + CBB	NORMAL	REDUCIDO	NORMAL	ABREVIADO
2. (-) Gastos financieros por actualización de provisiones	470	468	...	2	...
3. Operaciones interrumpidas. Gastos financieros	0	0
4. Gastos financieros capitalizados en el ejercicio	213	213
1. En inmovilizado intangible	149	149
2. En el inmovilizado material	46	46
3. En inversiones inmobiliarias	0	0
4. En existencias	17	17
5. (-) Imputación al resultado del ejercicio de cambios en el valor razonable	-17	-17
1. Derivados. Activos disponibles venta	-124	-124
2. Valores representativos de deuda a largo plazo y corto plazo. Activos disponibles para la venta	2	2
3. Instrumentos de patrimonio a largo y corto plazo. Activos disponibles para la venta	487	487
4. (-) Variación de valor razonable. Imputación al resultado del ejercicio por activos disponibles para la venta (+/-)	381	381
2. (-) SIFMI asociados a préstamos de residentes	2.301	1.535	88	92	585
3. (-) SIFMI asociados a préstamos de no residentes	1.963	1.963
4. Ajuste por titulación de la moratoria nuclear	0	0
S.3. RENTA EMPRESARIAL (S.2 + 6 - 7)	89.333	72.908	2.727	4.110	9.588
8. DIVIDENDOS PAGADOS	36.981	35.461	219	325	976
1. Distribución de dividendos	37.110	37.110
2. Ajustes internos	-1.650	-1.650
3. (-) Sin clasificar	-1.520	-	-219	-325	-976
1. Dividendo entregado a cuenta (saldo inicial)	489	-	123	104	262
2. (-) Dividendo entregado a cuenta (saldo final)	541	-	103	139	298
3. (-) Importe de la propuesta de aplicación del resultado. 2014	1.468	-	239	290	940
9. IMPUESTO SOBRE BENEFICIOS PAGADO EN EL EJERCICIO	11.445	8.300	526	748	1.870
1. Cuota líquida del impuesto sobre beneficios (antes de retenciones y pagos a cuenta)	12.778	9.633	527	748	1.870
2. (-) Ajustes especiales. Importe a compensar por base imponible negativa, tributación consolidada	1.333	1.333	1
10. COTIZACIONES SOCIALES RECIBIDAS	5.082	5.080	...	2	...
1. Efectivas (a fondos de pensiones internos y para otras obligaciones sociales)	458	456	...	2	...
1. Dotación. Obligaciones por prestaciones a largo plazo al personal	458	456	...	2	...
2. Imputadas (contrapartida de prestaciones directas)	4.624	4.624
1. Aplicaciones (pagos). Provisiones por reestructuración del personal	1.517	1.517
2. (-) Dotación. Provisiones por reestructuración del personal	4.099	4.099
3. Excesos. Provisiones por reestructuración del personal	105	105
4. Indemnizaciones (incluidas las dotaciones a provisiones para reestructuraciones)	5.096	5.096
5. Otras cargas sociales	1.565	1.565
6. Retribuciones a largo plazo mediante sistemas de aportación definida	440	440
11. PRESTACIONES SOCIALES PAGADAS	5.484	5.484	...	0	...
1. Con cargo a fondos de pensiones internos y de otras obligaciones sociales	860	860	...	0	...
1. Aplicaciones (pagos). Obligaciones por prestaciones a largo plazo al personal	860	860	...	0	...

AÑO	TOTAL	CBA		CBB / RM	
2015	CBA + CBB	NORMAL	REDUCIDO	NORMAL	ABREVIADO
2. Prestaciones directas	4.624	4.624
1. Aplicaciones (pagos). Provisiones por reestructuración del personal	1.517	1.517
2. (-) Dotación. Provisiones por reestructuración del personal	4.099	4.099
3. Excesos. Provisiones por reestructuración del personal	105	105
4. Indemnizaciones (incluidas las dotaciones a provisiones para reestructuraciones)	5.096	5.096
5. Otras cargas sociales	1.565	1.565
6. Retribuciones a largo plazo mediante sistemas de aportación definida	440	440
S.4. RENTA DISPONIBLE (S.3 - 8 - 9 + 10 - 11)	40.506	28.744	1.982	3.038	6.742
13. VARIACIÓN DE LA PARTICIPACIÓN DE LOS TRABAJADORES EN LOS FONDOS DE PENSIONES INTERNOS	-402	-404	...	2	...
S.5. AHORRO BRUTO (S.4 - 13)	40.908	29.148	1.982	3.037	6.742
14. CONSUMO DE CAPITAL FIJO (DOTACIONES DE AMORTIZACIONES)	36.052	26.715	1.579	1.740	6.018
1. De activos fijos materiales	32.948	24.577	1.448	1.560	5.363
1. Dotación para amortización. De inmovilizado material	20.798	19.940	858
2. Dotación para amortización. De inversiones inmobiliarias	395	357	38
3. Ajuste para valorar a precios corrientes	6.534	4.281	551	435	1.268
4. Sin clasificar	5.221	-	-	1.126	4.096
2. De activos fijos inmateriales:	3.104	2.138	131	180	655
1. Dotación para amortización. Desarrollo	369	369
2. Dotación para amortización. Aplicaciones informáticas	1.748	1.748
3. Dotación para amortización. Investigación	21	21
4. Sin clasificar	967	-	131	180	655
3. Operaciones interrumpidas. Amortización inmovilizado	0	0	0	0	0
S.5'. AHORRO NETO (S.5 - 14)	4.856	2.433	403	1.296	723
PRO-MEMORIA:					
S.1.* VALOR AÑADIDO BRUTO COSTE DE LOS FACTORES (S.1. + 1 - 2)	196.660	133.565	10.097	11.919	41.078
1. Otras subvenciones a la producción	1.526	683	109	111	623
1. Subvenciones de explotación incorporadas al resultado del ejercicio	2.718	1.867	117	111	623
2. (-) Subvenciones a los productos	1.193	1.184	8	0	0
2. Impuestos sobre la producción excepto impuestos sobre los productos	8.658	7.589	157	224	689
1. Tributos	8.658	7.589	157	224	689

	AÑO	TOTAL	CBA		CBB / RM	
	2015	CBA + CBB	NORMAL	REDUCIDO	NORMAL	ABREVIADO
	Número de empresas	317.139	2.338	5.255	2.769	306.777
1. RECURSOS		8.966	5.826	514	1.392	1.234
1. Ahorro neto		4.856	2.433	403	1.296	723
2. Transferencias netas de capital recibidas		4.110	3.393	111	95	511
1. Transferencias de capital recibidas		3.782	3.065	111	95	511
1. Subvenciones recibidas.						
1. Total ingresos y gastos reconocidos. Subvenciones, donaciones y legados recibidos. Corregidos de efecto fiscal		1.518	1.523	-5
2. Imputación de subvenciones de inmovilizado no financiero y otras		1.705	1.472	52	59	122
3. Imputación de subvenciones, donaciones y legados de carácter financiero		22	16	1	1	3
4. Ajustes especiales. Subvenciones de capital		5	5	0
5. Otras compensaciones inter-empresas recibidas		0	0
6. (-) Subvenciones transferidas a resultados por derechos de emisión de CO2 asignados consumidos		293	293
7. Sin clasificar		-13	-	-	1	-14
1. Subvenciones , donaciones y legados recibidos. Balance diferencial corregido de efecto fiscal		-13	-	-	1	-14
2. Resultados extraordinarios		514	17	63	34	400
1. Otros resultados		-1.386	-1.800	45	26	344
2. Operaciones interrumpidas. Resto de resultados		7	7
3. Ingresos financieros derivados de convenios de acreedores		59	50	2	4	3
4. Resto de ingresos y gastos		127	129	0	0	-2
5. Diferencia negativa de combinaciones de negocio		21	19	0	1	1
6. Excesos. Obligaciones por prestaciones a largo plazo al personal		130	130
7. (-) Dotaciones a Resto de provisiones por vía extraordinaria		1.555	1.482	16	3	54
3. Otras transferencias		324	324
1. Condonación de deudas con abono en Patrimonio neto		324	324
2. Aportaciones para compensar pérdidas a empresas participadas directamente por las Administraciones Públicas		0	0
2. Transferencias de capital pagadas		-329	-329
1. Resultados extraordinarios		-405	-405
1. (-) Operaciones interrumpidas. Impuesto sobre beneficios		-405	-405
2. Otras transferencias		-52	-52
1. Reconocimiento de deudas con cargo en Patrimonio neto		0	0
2. Ajuste por aportaciones efectuadas al fondo de moratoria nuclear (sector eléctrico)		-52	-52
3. (-) Ajustes internos		128	128
4. Otras compensaciones inter-empresas aportadas		0	0
2. EMPLEOS		2.090	3.258	-387	269	-1.050
1. Formación bruta de capital fijo		29.623	22.466	1.014	1.316	4.827
1. Construcciones y otros activos fijos materiales		26.586	20.550	856	1.103	4.077
Balance diferencial de construcciones y otros activos fijos materiales: valor contable		1.186	1.181	-63	3	65
A depurar del balance diferencial:						
1. (-) Balance diferencial de la actualización de balances		0	0	0
1. Del inmovilizado material		0	0	0
2. De inversiones inmobiliarias		0	0	0
3. De inmovilizado intangible		0	0	0
2. (-) Resultados por enajenaciones y otras		711	674	...	37	...
1. Del inmovilizado material		674	674
2. De inversiones inmobiliarias		0	0
3. Sin clasificar		37	-	...	37	...

	AÑO	TOTAL		CBA		CBB / RM	
	2015	CBA + CBB		NORMAL	REDUCIDO	NORMAL	ABREVIADO
3. Deterioro y pérdidas		402		390	...	11	...
1. Del inmovilizado material		452		452
2. De inversiones inmobiliarias		-61		-61
3. Sin clasificar		11		-	...	11	...
4. Dotación para amortización		26.399		20.281	897	1.126	4.096
1. Del inmovilizado material		20.170		19.311	858
2. De inversiones inmobiliarias		395		357	38
3. De otro inmovilizado intangible afecto a concesiones		613		613
4. Sin clasificar		5.221		-	-	1.126	4.096
5. Operaciones interrumpidas		7		7
1. Deterioro y resultados por enajenación de inmovilizado		-9		-9
2. Dotación para amortización de inmovilizado		15		15
6. (-) Ajustes internos		626		636	-9
7. Sin clasificar		-70		-	13	-	-84
1. Deterioro y resultados por enajenación de inmovilizado		-57		-	13	-	-70
2. Productos de propiedad intelectual		3.037		1.916	158	213	750
Balance diferencial de productos de propiedad intelectual: valor contable		-50		-202	27	30	95
A depurar del balance diferencial:							
1. (-) Resultados por enajenaciones y otras		-12		-12
2. Deterioro y pérdidas		41		38	...	3	...
3. Dotación para amortización		3.104		2.138	131	180	655
1. De desarrollo		369		369
2. De aplicaciones informáticas		1.748		1.748
3. De investigación		21		21
4. Sin clasificar		967		-	131	180	655
4. (-) Ajustes internos		70		70	0
5. Ajuste moratoria nuclear		0		0
2. (-) Consumo de capital fijo		36.052		26.715	1.579	1.740	6.018
1. De construcciones y otros activos fijos materiales		32.948		24.577	1.448	1.560	5.363
1. Dotación para amortización		26.414		20.296	897	1.126	4.096
1. De activos materiales producidos		25.786		19.668	897	1.126	4.096
1. De inmovilizado material		20.170		19.311	858
2. De inversiones inmobiliarias		395		357	38
3. Sin clasificar		5.221		-	-	1.126	4.096
2. De otro inmovilizado intangible afecto a concesiones		613		613
3. Operaciones interrumpidas. Amortización del inmovilizado		15		15
2. Ajuste para valorar a precios corrientes		6.534		4.281	551	435	1.268
2. De productos de propiedad intelectual		3.104		2.138	131	180	655
1. Dotación para amortización		3.104		2.138	131	180	655
1. De desarrollo		369		369
2. De aplicaciones informáticas		1.748		1.748
3. De investigación		21		21
4. Sin clasificar		967		-	131	180	655
3. Variación de existencias		6.786		5.790	177	677	141
Balance diferencial de existencias: valor contable		918		244	169	420	86
A depurar del balance diferencial:							
1. Deterioro		16.495		16.172	11	257	56
1. Deterioro de valor de las existencias		16.495		16.172	11	257	56
2. (-) Ajustes internos		10.628		10.625	3
4. Adquisición neta de activos no producidos		1.733		1.717	...	17	...
1. Recursos naturales		277		232	...	45	...
Balance diferencial de recursos naturales: valor contable		277		232	...	45	...
A depurar del balance diferencial:							
1. Ajustes internos		0		0

AÑO	TOTAL	CBA		CBB / RM	
2015	CBA + CBB	NORMAL	REDUCIDO	NORMAL	ABREVIADO
2. Contratos, arrendamientos, licencias, fondo de comercio y otros	1.456	1.485	...	-28	...
Balance diferencial de contratos, arrendamientos, licencias, fondo de comercio y otros: valor contable	201	244	...	-43	...
A depurar del balance diferencial:	0	0	0	0	0
1. (-) Resultados por enajenaciones y otras	-88	-88
1. Del inmovilizado intangible	-88	-88
2. Deterioro	285	271	...	15	...
1. Del inmovilizado intangible	285	271	...	15	...
3. Dotación para amortización	2.034	2.034
1. Resto del inmovilizado intangible	2.034	2.034
4. (-) Balance diferencial de subvenciones transferidas al ejercicio por derechos de emisión de CO2 consumidos	41	41
5. (-) Ajustes internos					
1. Ajustes especiales. Inmovilizado intangible	321	321
2. Dotación para amortización de otro inmovilizado intangible afecto a concesiones	613	613
3. Movimientos por fusión o escisión. Variación en inmovilizado intangible neto	218	218
4. Ajuste flujo de revalorización de inmovilizado afecto a concesiones	-41	-41
CAPACIDAD (+) O NECESIDAD (-) DE FINANCIACIÓN	6.876	2.568	902	1.122	2.284

	AÑO	TOTAL	CBA		CBB / RM	
	2015	CBA + CBB	NORMAL	REDUCIDO	NORMAL	ABREVIADO
Número de empresas		317.139	2.338	5.255	2.769	306.777
AN. ACTIVOS NO FINANCIEROS		672.512	457.780	23.348	22.500	168.884
AN.1 ACTIVOS PRODUCIDOS		632.208	419.491	23.348	20.485	168.884
AN.11 ACTIVOS FIJOS		529.699	362.894	18.239	14.072	134.493
AN.1.1.1 a AN.1.1.5. Construcciones y otros activos fijos materiales		518.793	356.498	17.303	13.801	131.191
A) Valor en libros		413.744	293.683	10.717	9.957	99.387
1. Construcciones netas		64.450	64.450
1. Construcciones y edificios. Importe bruto		96.062	96.062
2. Construcciones y edificios. Amortización acumulada		-31.612	-31.612
2. Instalaciones técnicas y otro inmovilizado material neto		172.123	172.123
1. Equipos para procesos de información. Importe bruto		8.161	8.161
2. Resto de instalaciones técnicas, maquinaria, utillaje, mobiliario, y otro inmovilizado material. Importe bruto		422.470	422.470
3. Amortización acumulada de equipos para procesos de información		-6.541	-6.541
4. Amortización acumulada de resto de instalaciones técnicas, maquinaria, utillaje, mobiliario, y otro inmovilizado material		-246.513	-246.513
5. Deterioro de valor del inmovilizado material		-5.454	-5.454
3. Inmovilizado en curso y anticipos		26.379	26.379
4. Activos no corrientes mantenidos para la venta. Inmovilizado material e inversiones inmobiliarias (valor neto)		942	859	83
5. Inversiones inmobiliarias. Construcciones		16.366	15.935	...	432	...
6. Saldo neto de otro inmovilizado intangible afecto a concesiones		13.937	13.937
7. Sin clasificar		119.547	-	10.634	9.526	99.387
1. Inmovilizado material		89.525	-	8.960	9.526	71.038
2. Inversiones inmobiliarias		30.022	-	1.673	...	28.349
B) Ajuste para valorar a precios corrientes		105.049	62.815	6.586	3.844	31.804
AN.1.1.7. Productos de propiedad intelectual		10.906	6.396	936	271	3.302
1. Activos no corrientes mantenidos para la venta. Inmovilizado intangible (valor neto)		6	6	0
2. Desarrollo		1.671	1.527	...	144	...
3. Aplicaciones informáticas		4.956	4.843	...	113	...
4. Investigación		32	20	...	12	...
5. Sin clasificar		4.238	-	936	-	3.302
6. Ajuste por titulación de la moratoria nuclear		0	0
AN.12 EXISTENCIAS		102.510	56.597	5.109	6.412	34.391
1. Comerciales		27.299	27.299
2. Materias primas y otros aprovisionamientos		15.704	15.704
3. Productos en curso		6.537	6.537
4. Productos terminados		6.893	6.893
5. Subproductos, residuos y materiales recuperados		52	52
6. Activos no corrientes mantenidos para la venta. Existencias (valor neto)		113	113	0
7. Sin clasificar		45.912	-	5.109	6.412	34.391
AN.2 ACTIVOS NO PRODUCIDOS		40.304	38.289	...	2.015	...
AN.21 Recursos naturales		6.365	5.551	...	814	...
1. Inversiones inmobiliarias. Terrenos		1.861	1.460	...	401	...
2. Inmovilizado material. Terrenos y bienes naturales (sin edificar)		4.504	4.092	...	412	...

	AÑO 2015	TOTAL CBA + CBB	CBA		CBB / RM	
			NORMAL	REDUCIDO	NORMAL	ABREVIADO
AN.2.2 y AN.2.3. Contratos, arrendamientos, licencias, fondo de comercio y otros		33.939	32.737	...	1.201	...
1. Concesiones		5.977	5.584	...	393	...
2. Patentes, licencias, marcas y similares		3.263	3.164	...	99	...
3. Fondo de comercio		18.228	17.683	...	545	...
4. Otro inmovilizado intangible		20.106	19.951	...	156	...
5. Subvenciones transferidas al resultado del ejercicio por derechos de emisión de CO ₂ consumidos		302	293	...	9	...
6. (-) Saldo neto de otro inmovilizado intangible afecto a concesiones		-13.937	-13.937
AF. ACTIVOS FINANCIEROS		1.242.482	1.086.436	18.877	25.357	111.812
AF.2 EFECTIVO Y DEPÓSITOS		89.719	54.918	3.643	4.310	26.849
1. Otros activos financieros a largo plazo		7.841	7.601	...	240	...
2. Otros activos financieros a corto plazo		7.270	6.381	...	889	...
3. Otros activos líquidos equivalentes		8.976	8.841	...	135	...
4. Tesorería		35.141	32.095	...	3.047	...
5. Sin clasificar		30.491	-	3.643	-	26.849
1. Efectivo y otros activos líquidos equivalentes		23.056	-	2.829	-	20.228
2. Otros activos financieros		7.435	-	814	-	6.621
AF.3 VALORES REPRESENTATIVOS DE DEUDA		10.195	7.385	272	322	2.216
1. Valores representativos de deuda a largo y corto plazo. Cartera negociación		3	3
2. Valores representativos de deuda a largo y corto plazo. Activos disponibles para la venta		76	76
3. Valores representativos de deuda largo plazo y corto plazo. Resto		10.116	7.306	272	322	2.216
1. Valores representativos de deuda largo plazo y corto plazo. Resto		7.628	7.306	...	322	...
Valor en libros:		7.788	7.463	...	325	...
1. Valores representativos de deuda		6.561	6.323	...	238	...
1. Valores representativos de deuda largo plazo		4.795	4.715	...	80	...
2. Valores representativos de deuda corto plazo		1.497	1.385	...	112	...
3. Valores representativos de deuda en empresas del grupo y asociadas largo plazo		179	178	...	1	...
4. Valores representativos de deuda en empresas del grupo y asociadas corto plazo		90	45	...	45	...
2. Otras inversiones		1.306	1.220	...	87	...
1. Otras inversiones largo plazo		214	203	...	11	...
2. Otras inversiones en empresas del grupo y asociadas largo plazo		512	505	...	7	...
3. Otras inversiones corto plazo		319	293	...	26	...
4. Otras inversiones en empresas grupo y asociadas corto plazo		262	219	...	43	...
3.(-) Valores representativos de deuda a largo y corto plazo. Cartera negociación		3	3
4.(-) Valores representativos de deuda a largo y corto plazo. Activos disponibles para la venta		76	76
Ajuste para valorar a precios de mercado		-160	-157	...	-3	...
2.Sin clasificar		2.488	-	272	-	2.216
Valor en libros		2.520	-	276	-	2.244
Ajuste para valorar a precios de mercado		-32	-	-4	-	-29
AF.4 PRÉSTAMOS		236.900	207.664	2.702	4.656	21.879
1. Créditos		196.134	192.413	...	3.721	...
1. Créditos a empresas en empresas del grupo y asociadas a largo plazo		121.575	120.128	...	1.448	...
2. Créditos a terceros a largo plazo		4.309	4.012	...	298	...
3. Créditos a empresas en empresas del grupo y asociadas a corto plazo		67.773	65.994	...	1.779	...
4. Créditos a empresas a corto plazo		2.476	2.280	...	196	...

	AÑO	TOTAL	CBA		CBB / RM	
	2015	CBA + CBB	NORMAL	REDUCIDO	NORMAL	ABREVIADO
2. Otros activos financieros		16.186	15.251	0	935	0
1. Otros activos financieros en empresas del grupo y asociadas a largo plazo		478	448	...	30	...
2. Otros activos financieros en empresas del grupo y asociadas a corto plazo		15.586	14.681	...	905	...
3. Activos no corrientes mantenidos para la venta. Otras inversiones financieras a largo plazo y corto plazo (valor neto)		122	122	0
3. Sin clasificar		24.580	-	2.702	-	21.879
1. Importe neto de créditos a empresas a largo y corto plazo		16.573	-	1.825	-	14.748
2. Otros activos financieros. Empresas del grupo y asociadas		8.007	-	877	-	7.131
AF.5 PARTICIPACIONES EN EL CAPITAL Y EN FONDOS DE INVERSIÓN		718.366	682.690	3.667	3.320	28.689
AF.51 PARTICIPACIONES EN EL CAPITAL		718.366	682.690	3.667	3.320	28.689
1. Instrumentos de patrimonio a largo y corto plazo. Cartera negociación		2.261	1.867	...	394	...
2. Instrumentos de patrimonio a largo y corto plazo. Activos disponibles para la venta		12.514	4.339	1.022	187	6.967
3. Instrumentos de patrimonio a largo y corto plazo. Resto:		703.592	676.484	2.645	2.740	21.723
Valor en libros:		538.988	514.004	2.438	2.525	20.021
1. Instrumentos de patrimonio a largo y corto plazo. Resto:		511.768	509.305	1	2.462	...
1. Instrumentos de patrimonio a largo plazo		6.257	6.257	...	0	...
2. Instrumentos de patrimonio en empresas del grupo y asociadas a largo plazo		495.746	493.313	...	2.433	...
3. Instrumentos de patrimonio a corto plazo		2.039	2.039	...	0	...
4. Instrumentos de patrimonio en empresas del grupo y asociadas a corto plazo		335	306	...	29	...
5. Activos no corrientes mantenidos para la venta. Instrumentos de patrimonio a largo y corto plazo (valor neto)		13.596	13.595	1
6. (-) Instrumentos de patrimonio largo plazo y corto plazo. Cartera negociación		1.867	1.867
7. (-) Instrumentos de patrimonio a largo y corto plazo. Activos disponibles para la venta		4.339	4.339
2. Sin clasificar		22.522	-	2.437	63	20.021
3. Acciones propias de SA cotizadas		4.699	4.699
Ajuste para valorar a precios de mercado		164.604	162.480	207	215	1.702
AF.7 DERIVADOS FINANCIEROS, OPCIONES DE COMPRA DE ACCIONES DE LOS ASALARIADOS		10.861	10.488	40	12	322
1. Derivados en empresas del grupo y asociadas a largo plazo		341	341	...	0	...
2. Derivados a largo plazo		6.032	6.030	...	3	...
3. Derivados en empresas del grupo y asociadas a corto plazo		986	984	...	3	...
4. Derivados a corto plazo		3.140	3.133	...	7	...
5. Ajustes internos		0	0	...	-	-
6. Sin clasificar		361	-	40	-	322
AF.8 OTRAS CUENTAS PENDIENTES DE COBRO		176.440	123.291	8.555	12.737	31.858
AF.81 CRÉDITOS COMERCIALES Y ANTICIPOS		159.146	109.889	8.011	12.142	29.104
1. Créditos comerciales con Administraciones Públicas		9.711	8.737	161	253	560
2. Créditos comerciales con clientes que no residen en España		22.788	14.445	1.382	2.167	4.794
3. Créditos comerciales con clientes considerados otros sectores residentes		126.647	86.707	6.468	9.722	23.750
1. Clientes por ventas y prestaciones de servicios		125.716	83.803	6.970	10.857	24.087
1. Clientes empresas del grupo y asociadas		32.249	30.233	...	2.016	...
2. Otros clientes por ventas y prestaciones de servicios		62.410	53.570	...	8.840	...
3. Sin clasificar		31.057	-	6.970	-	24.087
2. Deudores comerciales no corrientes		6.636	6.396	13	91	136
3. Deudores varios		15.316	12.142	443	332	2.400
4. Anticipos a proveedores		3.324	2.229	121	157	817
5. Deterioro de valor de créditos comerciales (corto y largo plazo)		8.051	5.218	464	705	1.664
6. Activos no corrientes mantenidos venta. Deudores comerciales y otras cuentas a cobrar (valor neto)		102	102	0
7. (-) Importe bruto del saldo con clientes que son Administraciones Públicas		9.711	8.737	161	253	560
8. (-) Importe bruto del saldo con clientes que no residen en España		22.788	14.445	1.382	2.167	4.794

	AÑO	TOTAL	CBA		CBB / RM	
	2015	CBA + CBB	NORMAL	REDUCIDO	NORMAL	ABREVIADO
AF.89 OTRAS CUENTAS PENDIENTES DE COBRO		17.295	13.402	544	595	2.754
1. Otros créditos con las Administraciones públicas		7.023	6.598	...	425	...
2. Activos por impuesto corriente		7.310	4.309	459	54	2.488
3. Periodificaciones a corto plazo		1.996	1.548	85	97	266
4. Personal		237	218	...	19	...
5. Derechos de emisión de gases efecto invernadero onerosos		728	728
1. Derechos de emisión de gases efecto invernadero		1.021	1.021
2. (-) Subvenciones transferidas a resultados por derechos asignados consumidos		293	293
A. TOTAL ACTIVOS (AN + AF = PN + P)		1.914.994	1.544.216	42.226	47.857	280.696
PN. PATRIMONIO NETO (= A - P) (b)		-211.881	-227.731	2.119	-3.413	17.144
AJUSTE PARA VALORAR A PRECIOS DE MERCADO (AN.B + AF.5.B - P.AF.5.B)		-211.881	-227.731	2.119	-3.413	17.144
P. PASIVOS		2.126.876	1.771.948	40.106	51.269	263.552
AF.3 VALORES REPRESENTATIVOS DE DEUDA		25.058	24.955	7	32	64
1. Obligaciones y otros valores negociables a largo y corto plazo. Cartera de negociación		5	5
2. Obligaciones y otros valores negociables a largo y corto plazo. Resto		25.053	24.950	7	32	64
Valor en libros		25.674	25.568	8	32	66
1. Obligaciones y otros valores negociables a largo plazo		19.507	19.505	...	2	...
2. Obligaciones y otros valores negociables a corto plazo		3.542	3.528	...	14	...
3.(-) Obligaciones y otros valores negociables a largo y corto plazo. Cartera de negociación		5	5
4. Otros instrumentos de patrimonio neto		3.010	2.920	8	16	66
5. (-) Opciones de compra de acciones de los asalariados		381	381
Ajuste para valorar a precios de mercado		-621	-618	0	-1	-2
AF.4 PRÉSTAMOS		588.685	494.207	9.229	11.173	74.076
1. Instituciones financieras		222.451	160.819	6.369	6.853	48.409
1. Deudas con entidades de crédito a largo plazo		136.279	100.095	3.243	2.985	29.955
2. Deudas con entidades de crédito y acreedores por arrendamiento financiero a largo plazo, empresas del grupo y asociadas		7.096	6.212	81	164	639
3. Acreedores por arrendamiento financiero a largo plazo		5.034	2.618	262	231	1.922
4. Deudas con entidades de crédito a corto plazo		45.542	30.507	2.417	3.347	9.271
5. Deudas con entidades de crédito y acreedores por arrendamiento financiero a corto plazo, empresas del grupo y asociadas		17.609	17.269	58	79	202
6. Acreedores por arrendamiento financiero a corto plazo		1.195	536	90	96	473
7. (-) Deudas con entidades de crédito no residentes a largo y corto plazo		50.142	49.809	38	49	246
8. (-) Arrendamientos financieros con entidades no financieras residentes		305	305	0
9. Pasivos vinculados a activos no corrientes mantenidos para la venta. Deudas con entidades de crédito a largo plazo y corto plazo		53	51	2
10. Deudas con características especiales de entidades de crédito		2.370	2.370
11. Deudas con instituciones financieras (sociedades emisoras de participaciones preferentes) distintas de entidades de crédito (corto y largo plazo), empresas del grupo y asociadas		51.273	51.273	0
12. Sin clasificar		6.445	-	252	-	6.192
2. Resto del Mundo		161.425	156.325	414	547	4.139
1. Deudas con entidades de crédito no residentes a largo y corto plazo		50.142	49.809	38	49	246
2. Resto de deudas financieras con no residentes a largo y corto plazo		109.430	104.662	376	498	3.893
3. Deudas con características especiales de no residentes		1.853	1.853
3. Otros sectores residentes		204.810	177.063	2.446	3.773	21.528
1. Otros pasivos financieros a largo plazo		18.372	17.664	...	709	...
2. Deudas con empresas del grupo y asociadas a largo plazo		226.708	215.402	1.040	2.092	8.174

AÑO	TOTAL	CBA		CBB / RM	
2015	CBA + CBB	NORMAL	REDUCIDO	NORMAL	ABREVIADO
3. (-) Deudas con entidades de crédito y acreedores por arrendamiento financiero a largo plazo, empresas del grupo y asociadas	7.096	6.212	81	164	639
4. (-) Deudas con instituciones financieras (sociedades emisoras de participaciones preferentes) distintas de entidades de crédito (corto y largo plazo), empresas del grupo y asociadas	51.273	51.273	0
5. Otros pasivos financieros a corto plazo con coste financiero	6.268	5.962	...	307	...
6. Otras deudas a corto plazo con empresas del grupo y asociadas con coste financiero	101.382	95.888	807	1.321	3.366
7. Pasivos vinculados a activos no corrientes mantenidos para la venta. Resto de deudas a largo plazo	3	3	0
8. Arrendamientos financieros con entidades no financieras residentes	305	305	0
9. (-) Resto de deudas financieras con no residentes a largo y corto plazo	109.430	104.662	376	498	3.893
10. Deuda con características especiales	4.072	3.988	27	7	50
1. Deuda con características especiales a largo plazo	7.399	7.327	25	7	41
2. Deuda con características especiales a corto plazo	896	885	2	0	9
3. (-) Deuda con características especiales de entidades de crédito	2.370	2.370
4. (-) Deuda con características especiales de resto del mundo	1.853	1.853
11. Sin clasificar	15.499	-	1.029	-	14.470
12. Ajuste por titulación de la moratoria nuclear	0	0
AF.5 PARTICIPACIONES EN EL CAPITAL Y EN FONDOS DE INVERSIÓN	1.279.636	1.082.368	23.071	28.468	145.729
AF.51 PARTICIPACIONES EN EL CAPITAL	1.279.636	1.082.368	23.071	28.468	145.729
Valor en libros	797.674	628.880	18.400	21.000	129.394
1. Capital social	269.459	192.687	5.146	5.344	66.282
1. Capital escriturado	231.678	162.174	4.791	4.789	59.925
2. (Acciones y participaciones en patrimonio propias)	-7.635	-7.141	-84	-110	-300
3. (Capital no exigido)	-204	-60	-38	-8	-99
4. (-) Accionistas (socios) por desembolsos exigidos	134	109	4	0	21
5. Otras aportaciones de socios	41.055	33.125	481	672	6.776
6. Acciones propias de SA cotizadas	4.699	4.699	...	-	-
2. Reservas	480.064	389.536	12.612	14.801	63.116
1. Reservas	311.013	214.615	11.960	13.154	71.283
2. Resultado del ejercicio	29.678	23.420	1.282	1.800	3.176
3. (Dividendo a cuenta)	-11.420	-10.879	-103	-139	-298
4. Resultados de ejercicios anteriores	-84.015	-56.667	-1.932	-2.088	-23.328
1. Remanente	22.707	22.274	...	433	...
2. (Resultados negativos de ejercicios anteriores)	-81.462	-78.941	...	-2.521	...
3. Sin clasificar	-25.260	-	-1.932	-	-23.328
5. Ajustes por cambios de valor	-1.878	-1.601	-5	-53	-219
6. Prima de emisión	236.686	220.647	1.409	2.127	12.502
3. Subvenciones, donaciones y legados recibidos	28.015	26.670	311	262	772
4. Provisiones	39.966	38.415	262	451	838
1. Provisiones a largo plazo	35.441	34.528	147	228	538
1. Provisiones por reestructuración a largo plazo	6.800	6.782	...	18	...
2. Provisiones para actuaciones medioambientales a largo plazo	529	522	...	7	...
3. Obligaciones por prestaciones a largo plazo al personal a largo plazo	4.269	4.269
4. Otras provisiones a largo plazo	23.158	22.956	...	203	...
5. Sin clasificar	684	-	147	-	538
2. Provisiones a corto plazo	9.281	8.642	115	223	301
3. (-) Obligaciones por prestaciones a largo plazo al personal	4.755	4.755
5. Deterioro de valor de créditos comerciales	8.051	5.218	464	705	1.664
6. Ajuste contable del impuesto de sociedades	-27.882	-23.646	-395	-563	-3.277
1. (-) Activos por impuesto diferido	46.583	40.939	610	883	4.152
2. Pasivos por impuesto diferido	18.702	17.292	215	320	874
Ajuste para valorar a precios de mercado	481.962	453.488	4.671	7.469	16.335
1. Valor de mercado Sociedades Anónimas que cotizan en Bolsa	450.757	450.412	345	-	-
2. Valor de mercado Sociedades Anónimas que no cotizan en Bolsa	500.142	444.516	13.327	19.267	23.032
3. Valor de mercado resto de sociedades	328.737	187.439	9.400	9.201	122.697
4. (-) Valor en libros	797.674	628.880	18.400	21.000	129.394

AÑO	TOTAL	CBA		CBB / RM	
2015	CBA + CBB	NORMAL	REDUCIDO	NORMAL	ABREVIADO
AF.6 SISTEMAS DE SEGUROS, DE PENSIONES Y DE GARANTÍAS ESTANDARIZADAS	4.787	4.755	...	32	...
1. Obligaciones por prestaciones a largo plazo al personal	4.787	4.755	...	32	...
AF.7. DERIVADOS FINANCIEROS, OPCIONES DE COMPRA DE ACCIONES DE LOS ASALARIADOS	9.612	9.516	...	96	...
AF.71. DERIVADOS FINANCIEROS	9.231	9.135	...	96	...
1. Derivados a largo plazo	6.682	6.624	...	57	...
2. Derivados a corto plazo	2.549	2.511	...	38	...
AF.72.OPCIONES DE COMPRA DE ACCIONES DE LOS ASALARIADOS	381	381
AF.8 OTRAS CUENTAS PENDIENTES DE PAGO	219.098	156.148	7.799	11.468	43.683
AF.81 CRÉDITOS COMERCIALES Y ANTICIPOS	157.268	115.897	5.599	9.348	26.423
1. Créditos comerciales y anticipos de residentes	138.489	102.157	4.897	8.005	23.431
1. Créditos comerciales y anticipos de residentes	127.149	102.157	3.279	7.981	13.731
1. Proveedores	103.960	76.123	3.887	7.415	16.536
1. Proveedores	55.631	50.174	...	5.456	...
2. Proveedores, empresas del grupo y asociadas	27.907	25.948	...	1.958	...
3. Sin clasificar	20.423	-	3.887	-	16.536
2. Acreedores varios	26.157	24.750	0	1.407	0
3. Acreedores comerciales no corrientes	750	704	1	19	26
4. Anticipos de clientes	9.939	9.524	...	414	...
5. Pasivos vinculados a activos no corrientes mantenidos para la venta. Acreedores comerciales y otras cuentas a pagar	102	101	1
6. Periodificaciones a largo plazo	5.020	4.695	93	70	162
7. (-) Importe del saldo con proveedores que no residen en España	18.778	13.740	703	1.343	2.993
2. Sin clasificar	11.340	-	1.618	23	9.700
2. Créditos comerciales y anticipos del resto del mundo	18.778	13.740	703	1.343	2.993
AF.89 OTRAS CUENTAS PENDIENTES DE PAGO	61.830	40.250	2.200	2.120	17.260
1. Pasivos por impuesto corriente	2.162	2.013	...	149	...
2. Otras deudas con las Administraciones Públicas	11.146	10.523	...	623	...
3. Personal (remuneraciones pendientes de pago)	6.139	5.726	...	414	...
4. Otros pasivos financieros a corto plazo sin coste financiero	5.501	5.259	...	242	...
5. Otras deudas a corto plazo con empresas del grupo y asociadas sin coste financiero	16.473	14.037	548	532	1.355
6. Periodificaciones a corto plazo	3.081	2.561	95	160	264
7. Pasivos vinculados a activos no corrientes mantenidos para la venta. Resto deudas a corto plazo	132	132	0
8. Sin clasificar	17.197	-	1.556	-	15.640
1. Otras deudas a corto plazo sin coste financiero	8.705	-	334	-	8.371
2.Otros acreedores	8.492	-	1.223	-	7.269
PN + P. TOTAL PASIVO MÁS PATRIMONIO NETO (= A)	1.914.994	1.544.216	42.226	47.857	280.696

ÁMBITO DE LOS CONCEPTOS
RÚBRICAS DEL CUESTIONARIO QUE DETERMINAN LOS CONCEPTOS DEL CAPÍTULO 3
Estados de conciliación. Enlace entre balance inicial y final. 2015

CUADRO 1.6

Millones de euros

Número de empresas / Cobertura total nacional: 317.139 / 35,5 %		VARIACIONES DEL EJERCICIO						
	1 BALANCE AL 31/12/14	2 BALANCE DIFERENCIAL TOTAL 2 = 6 - 1	3 CUENTA DE CAPITAL Y FINANCIERA (OPERACIONES) 3 = 2 - (4 + 5)	4 CUENTA DE OTRAS VARIACIONES EN VOLUMEN (a)	5 CUENTA DE REVALORIZACIÓN (GANANCIAS NETAS DE CAPITAL)	6 BALANCE AL 31/12/15		
AN. ACTIVOS NO FINANCIEROS	671.677	836	2.090	-1.966	712	672.512		
AN.1 Activos no financieros producidos	631.851	357	357	-581	582	632.208		
AN.1.1 Activos fijos	530.259	-561	-6.429	-7	5.875	529.699		
AN.1.1.1 a AN.1.1.5. Construcciones y otros activos fijos materiales	519.119	-326	-6.363	179	5.857	518.793		
AN.1.1.7. Productos de propiedad intelectual	11.140	-234	-67	-186	18	10.906		
ANF.1.2. Existencias	101.592	918	6.786	-574	-5.293	102.510		
AN.2 Activos no financieros no producidos	39.826	478	1.733	-1.385	130	40.304		
ANF.2.1. Recursos naturales	6.088	277	277	0	0	6.365		
AN.22 y AN.23 Contratos, arrendamientos, licencias, fondo de comercio y otros	33.737	201	1.456	-1.385	130	33.939		
AF. ACTIVOS FINANCIEROS	1.184.692	57.790	29.205	-8.601	37.186	1.242.482		
AF.2. Efectivo y depósitos	98.793	-9.073	-8.261	-812	0	89.719		
AF.3. Valores representativos de deuda	10.797	-601	-68	7	-541	10.195		
AF.4. Préstamos	240.150	-3.251	-3.033	-1.470	1.253	236.900		
AF.5. Participaciones en capital y en fondos de inversión	649.274	69.093	38.127	-4.790	35.755	718.366		
AF.7. Derivados financieros y opciones de compra de acciones de los asalariados	9.563	1.298	1.051	0	247	10.861		
AF.81. Créditos comerciales y anticipos	158.418	727	1.791	-1.536	472	159.146		
AF.89. Otras cuentas pendientes de cobro	17.697	-402	-402	0	0	17.295		
A. TOTAL ACTIVOS (AN + AF = PN + P)	1.856.368	58.626	31.296	-10.568	37.898	1.914.994		
PN. PATRIMONIO NETO / VARIACIÓN PATRIMONIO NETO (VPN) = (A - P = AN + AF - P)	-140.573	-71.308	8.966	-5.389	-74.885	-211.881		
AN. Activos no financieros	671.677	836	2.090	-1.966	712	672.512		
AFN. Activos financieros menos pasivos (AF - P)	-812.250	-72.144	6.876	-3.422	-75.597	-884.393		
P. PASIVOS	1.996.942	129.934	22.330	-5.179	112.784	2.126.876		
AF.3. Valores representativos de deuda	21.780	3.278	4.605	0	-1.327	25.058		
AF.4. Préstamos	598.718	-10.033	-12.602	859	1.710	588.685		
AF.5. Participaciones en capital y en fondos de inversión	1.144.870	134.766	24.707	-2.608	112.667	1.279.636		
AF.6. Sistemas de seguros, pensiones y garantías estandarizadas	5.617	-830	-234	0	-596	4.787		
AF.7. Derivados financieros y opciones de compra de acciones de los asalariados	9.947	-336	-336	0	0	9.612		
AF.81. Créditos comerciales y anticipos	156.375	893	629	-66	329	157.268		
AF.89. Otras cuentas pendientes de pago	59.635	2.196	5.560	-3.365	0	61.830		
PN + P. TOTAL PASIVO MÁS PATRIMONIO NETO (= A)	1.856.368	58.626	31.296	-10.568	37.898	1.914.994		
PRO MEMORIA:								
FONDOS PROPIOS [PN + AF.5 (Pasivo)]	1.004.297	63.458	33.673	-7.997	37.782	1.067.755		

ÁMBITO DE LOS CONCEPTOS

RÚBRICAS DEL CUESTIONARIO QUE DETERMINAN LOS CONCEPTOS DEL CAPÍTULO 3

Cuentas de acumulación. Detalle de las cuentas de otras variaciones en volumen y de revalorización. 2015

CUADRO 1.7

Millones de euros

	OTRAS VARIACIONES EN VOLUMEN			CUENTA DE REVALORIZACIÓN							
	Deterioros	Otros ajustes internos	TOTAL	Plusvalías/Min usvalías	Diferencias de cambio	Ajustes por cambios en el Valor Razonable	Depreciación contable	Revalorizaciones derivadas de combinaciones de negocios	Otras Revalorizaciones	Ajustes extracontables por revalorización	TOTAL
AN. ACTIVOS NO FINANCIEROS	-2.135	169	-1.966	676	0	0	-5.330	344	0	5.021	712
AN.1 Activos no financieros producidos	-429	-153	-581	764	0	0	-5.330	127	0	5.021	582
AN.1.1 Activos fijos	-429	422	-7	764	0	0	0	90	0	5.021	5.875
1. Activos fijos materiales	-388	567	179	776	0	0	0	59	0	5.021	5.857
2. Activos fijos inmateriales	-41	-145	-186	-12	0	0	0	30	0	0	18
AN.1.2. Existencias	0	-574	-574	0	0	0	-5.330	37	0	0	-5.293
AN.2 Activos no financieros no producidos	-1.706	321	-1.385	-88	0	0	0	218	0	0	130
AF. ACTIVOS FINANCIEROS	-4.047	-4.554	-8.601	8.559	1.725	916	-21.599	1.274	-35.505	81.816	37.186
AF.2. Efectivo y depósitos	0	-812	-812	0	0	0	0	0	0	0	0
AF.3. Valores representativos de deuda	0	7	7	-10	0	1	-54	0	0	-478	-541
AF.4. Préstamos	-2.552	1.081	-1.470	0	1.253	0	0	0	0	0	1.253
AF.5. Participaciones en capital y fondos de inversión	0	-4.790	-4.790	8.569	0	668	-21.545	1.274	-35.505	82.295	35.755
AF.7. Derivados financieros y opciones de compra de acciones de los asalariados	0	0	0	0	0	247	0	0	0	0	247
AF.81. Créditos comerciales y anticipos	-1.496	-40	-1.536	0	472	0	0	0	0	0	472
AF.89. Otras cuentas pendientes de cobro	0	0	0	0	0	0	0	0	0	0	0
A. TOTAL ACTIVOS	-6.182	-4.386	-10.568	9.236	1.725	916	-26.929	1.618	-35.505	86.838	37.898
PN. PATRIMONIO NETO	-6.182	794	-5.389	9.494	-314	1.542	-26.929	-3.137	-26.272	-29.269	-74.885
P. PASIVOS	0	-5.179	-5.179	-259	2.039	-625	0	4.755	-9.233	116.107	112.784
AF.3. Valores representativos de deuda	0	0	0	0	0	63	0	0	0	-1.389	-1.327
AF.4. Préstamos	0	859	859	0	1.710	0	0	0	0	0	1.710
AF.5. Participaciones en capital y en fondos de inversión	0	-2.608	-2.608	-259	0	0	0	4.755	-9.325	117.496	112.667
AF.6. Sistemas de seguros, pensiones y garantías estandarizadas	0	0	0	0	0	-688	0	0	92	0	-596
AF.7. Derivados financieros y opciones de compra de acciones de los asalariados	0	0	0	0	0	0	0	0	0	0	0
AF.81. Créditos comerciales y anticipos	0	-66	-66	0	329	0	0	0	0	0	329
AF.89. Otras cuentas pendientes de pago	0	-3.365	-3.365	0	0	0	0	0	0	0	0
PN + PASIVOS	-6.182	-4.386	-10.568	9.236	1.725	916	-26.929	1.618	-35.505	86.838	37.898
AN. Activos no financieros	-2.135	169	-1.966	676	0	0	-5.330	344	0	5.021	712
AFN. Activos financieros menos pasivos (AF - P)	-4.047	625	-3.422	8.818	-314	1.542	-21.599	-3.481	-26.272	-34.291	-75.597

AÑO	TOTAL	CBA		CBB / RM	
2014	CBA + CBB	NORMAL	REDUCIDO	NORMAL	ABREVIADO
Número de empresas (a)	482.706	2.715	6.515	5.334	468.142
1. INGRESOS DE EXPLOTACIÓN (1 a 4)	1.056.151	695.005	46.020	92.918	222.208
1. Importe neto de la cifra de negocios (excepto ingresos de carácter financiero de holdings)	1.028.088	676.404	45.023	91.007	215.653
2. Variación de existencias de productos terminados y en curso de fabricación	-632	-1.401	-3	238	535
3. Trabajos realizados por la empresa para su activo	3.687	2.936	161	175	416
4. Otros ingresos de explotación	25.008	17.067	839	1.498	5.605
2. CONSUMOS INTERMEDIOS (1 a 3)	810.229	548.130	33.988	72.303	155.808
1. Consumo de mercaderías, materias primas y otras materias consumibles	583.173	405.162	23.891	51.731	102.389
2. Suministros y servicios exteriores	218.116	135.919	9.909	20.012	52.275
Del cual, Trabajos realizados por otras empresas	71.068	47.945	2.981	7.379	12.764
3. Otros gastos de explotación	8.940	7.048	188	561	1.143
Del cual, Tributos	6.677	5.024	188	407	1.057
S.1. VALOR AÑADIDO (1 - 2)	245.922	146.875	12.032	20.615	66.400
3. GASTOS DE PERSONAL	164.305	88.100	8.809	14.177	53.219
1. Sueldos, salarios y asimilados	85.099	67.291	6.792	11.016	...
2. Cotizaciones sociales	25.987	20.809	2.017	3.162	...
3. Sin clasificar	53.219
S.2. RESULTADO BRUTO DE EXPLOTACIÓN (S.1 - 3)	81.616	58.775	3.223	6.437	13.181
4. DOTACIÓN DE AMORTIZACIONES Y PROVISIONES (1 a 3)	43.663	32.103	1.475	2.674	7.413
1. Amortizaciones del inmovilizado	37.571	26.337	1.337	2.438	7.460
2. Provisiones (neto de excesos)	3.157	3.259	-19	-36	-47
1. Dotaciones resto de provisiones	5.015	5.015
2. (-) Dotaciones extraordinarias resto de provisiones	823	823
3. (-) Exceso de provisiones	1.035	933	19	36	47
3. Deterioro (neto de excesos) de existencias y operaciones comerciales	2.936	2.506	157	272	...
1. Deterioro de mercaderías, materias primas y otros aprovisionamientos	1.181	1.118	42	21	...
2. Pérdidas, deterioro y variación de provisiones por operaciones comerciales	1.755	1.388	116	251	...
S.3. RESULTADO NETO DE EXPLOTACIÓN (S.2 - 4)	37.953	26.672	1.748	3.764	5.768
5. CARGA FINANCIERA NETA (1 - 2)	506	-1.440	192	284	1.470
1. Gastos financieros	17.603	13.380	485	814	2.924
1. Intereses de deudas	15.992	11.802	453	814	2.924
2. Otros gastos financieros y asimilados	1.611	1.579	32
2. (-) Ingresos financieros	17.097	14.821	293	530	1.453
1. Ingresos financieros (incluidos ingresos de carácter financiero de holdings)	17.097	14.821	293	530	1.453

(a) Datos referidos a las empresas de la CBA y CBB pertenecientes al total de empresas (excluidas sociedades holding y sedes centrales), según la agrupación de actividades económicas del proyecto BACH.

AÑO	TOTAL	CBA		CBB / RM	
2014	CBA + CBB	NORMAL	REDUCIDO	NORMAL	ABREVIADO
Número de empresas (a)	482.706	2.715	6.515	5.334	468.142
6. RESTO DE INGRESOS Y GASTOS (1 a 6)	6.562	5.535	188	107	732
1. Imputación de subvenciones de inmovilizado no financiero y otras	1.883	1.505	63	112	203
2. Deterioro y resultado por enajenaciones de inmovilizado (excluidos enajenaciones de sociedades holdings)	-641	-586	-41	-41	28
1. Deterioro y pérdidas	-1.674	-1.492	-78	-104	...
2. Resultados por enajenaciones y otras	1.005	906	36	63	...
3. Variación del valor razonable en instrumentos financieros	822	770	-2	2	52
1. Cartera de negociación y otros	138	137	...	1	...
2. Imputación al resultado por activos financieros disponibles para la venta	634	634	...	1	...
4. Deterioro y resultado por enajenaciones de instrumentos financieros	2.846	3.070	63	-88	-199
1. Deterioro y pérdidas	-2.637	-2.537	...	-99	...
2. Resultados por enajenaciones y otras (incluidos enajenaciones de sociedades holdings)	5.619	5.607	...	12	...
5. Otros resultados	-150	-914	68	84	612
6. Resto de ingresos y gastos	1.802	1.689	38	38	37
1. Resultado del ejercicio procedente de operaciones interrumpidas neto de impuestos	-162	-147	...	-15	...
2. Diferencia negativa de combinaciones de negocio	1	0	0	0	0
3. Resto de ingresos y gastos de carácter financiero	2.087	2.059	6	17	4
4. Diferencias de cambio	-124	-223	32	35	32
S.4. RESULTADO ANTES DE IMPUESTOS (S.3 - 5 + 6)	44.009	33.648	1.744	3.587	5.030
7. IMPUESTO SOBRE SOCIEDADES	9.825	6.783	458	965	1.618
S.5. RESULTADO NETO (S.4 - 7)	34.184	26.864	1.285	2.622	3.412
S.6. EBITDA (S.2 - 5.1.2 + 5.2)	97.102	72.017	3.483	6.968	14.635
S.7. RECURSOS GENERADOS ORDINARIOS (aproximación) (S.6 - 5.1.1 - 7)	71.286	53.432	2.572	5.188	10.093

(a) Datos referidos a las empresas de la CBA y CBB pertenecientes al total de empresas (excluidas sociedades holding y sedes centrales), según la agrupación de actividades económicas del proyecto BACH.

AÑO	TOTAL	CBA		CBB / RM	
2014	CBA + CBB	NORMAL	REDUCIDO	NORMAL	ABREVIADO
Número de empresas (a)	482.706	2.715	6.515	5.334	468.142
ACTIVO	1.437.869	972.765	46.552	76.054	342.497
I. ACTIVO NO CORRIENTE	928.078	683.154	21.109	31.882	191.932
1. Material	477.515	305.390	13.116	19.766	139.243
1. Inmovilizado material	418.158	285.031	11.012	18.123	103.992
2. Inversiones inmobiliarias	59.357	20.359	2.104	1.643	35.251
2. Financiero	343.996	287.675	5.747	8.161	42.414
1. Instrumentos de patrimonio en empresas del grupo y asociadas	225.370	206.870	2.253	4.081	12.167
2. Otras inversiones financieras a largo plazo	118.627	80.805	3.494	4.080	30.248
3. Intangible y otros activos no corrientes	106.566	90.089	2.246	3.955	10.275
1. Inmovilizado intangible	69.288	61.043	1.441	2.495	4.309
2. Activos por impuesto diferido	37.278	29.046	805	1.460	5.966
II. ACTIVO CORRIENTE	509.791	289.611	25.444	44.172	150.565
1. Existencias	124.687	59.190	7.273	11.253	46.970
Del cual, anticipos a proveedores	3.269	2.170	105	201	794
2. Deudores	205.574	126.400	10.377	20.573	48.224
1. Comerciales	173.503	105.447	9.096	18.903	40.057
1. Deudores comerciales no corrientes	7.022	6.875	27	70	49
2. Clientes por ventas y prestaciones de servicios (corto y largo plazo)	129.696	64.927	9.069	15.692	40.008
3. Clientes, empresas del grupo y asociadas	36.785	33.645	...	3.140	...
2. Otros deudores	32.071	20.953	1.281	1.671	8.167
1. Corrientes	29.701	19.270	1.196	1.493	7.742
1. Activos no corrientes mantenidos para la venta	1.468	1.468
2. Deudores varios y personal	10.161	9.543	...	618	...
3. Activos por impuesto corriente	1.958	1.859	...	99	...
4. Otros créditos con las Administraciones Públicas	7.176	6.400	...	776	...
5. Sin clasificar	8.938	...	1.196	...	7.742
2. Periodificaciones a corto plazo	2.370	1.683	85	178	424
3. Activos financieros a corto plazo	107.798	69.306	4.506	7.388	26.597
1. Inversiones en empresas del grupo y asociadas a corto plazo	65.040	53.904	2.085	4.267	4.783
2. Otras inversiones financieras a corto plazo	41.920	14.909	2.311	3.052	21.648
3. Activos no corrientes mantenidos para la venta	837	493	110	69	165
4. Disponibilidades (caja y bancos)	71.733	34.715	3.288	4.957	28.773

(a) Datos referidos a las empresas de la CBA y CBB pertenecientes al total de empresas (excluidas sociedades holding y sedes centrales), según la agrupación de actividades económicas del proyecto BACH.

AÑO	TOTAL	CBA		CBB / RM	
2014	CBA + CBB	NORMAL	REDUCIDO	NORMAL	ABREVIADO
Número de empresas (a)	482.706	2.715	6.515	5.334	468.142
PATRIMONIO NETO Y PASIVO	1.437.869	972.765	46.552	76.054	342.497
III. PATRIMONIO NETO	629.287	390.525	23.226	35.881	179.655
1. Capital, reservas, resultados y otros instrumentos de patrimonio	598.131	361.721	22.751	35.351	178.307
1. Capital	201.555	114.327	5.948	8.056	73.224
2. Prima de emisión	143.772	124.948	2.112	2.970	13.743
3. Reservas	292.080	146.514	15.575	24.223	105.768
4. (-) Acciones y participaciones en patrimonio propias	-3.673	-2.898	-121	-218	-435
5. Resultados de ejercicios anteriores y del ejercicio	-47.721	-23.730	-1.362	-340	-22.289
6. Otras aportaciones de socios	23.072	13.028	809	803	8.432
7. (-) Dividendo a cuenta	-11.620	-11.017	-214	-156	-233
8. Otros instrumentos de patrimonio neto	666	549	4	15	98
2. Revalorizaciones, ajustes por cambios de valor y otros ingresos a distribuir	31.156	28.804	475	529	1.348
1. Ajustes por cambios de valor	2.372	2.248	15	32	77
2. Subvenciones, donaciones y legados recibidos	28.784	26.556	460	497	1.270
IV. PASIVO NO CORRIENTE	360.153	274.574	7.368	10.728	67.484
1. Obligaciones y otros valores negociables	6.573	6.562	...	10	...
2. Con entidades de crédito	158.715	106.633	4.072	6.393	41.618
Del cual, Acreedores por arrendamiento financiero	6.527	2.949	298	543	2.737
3. Otras deudas	194.865	161.379	3.296	4.324	25.866
1. Con coste	169.573	138.798	2.889	3.590	24.296
1. Derivados	3.366	3.286	...	80	...
2. Otros pasivos financieros	40.143	19.329	1.320	1.460	18.033
3. Deudas con empresas del grupo a largo plazo	123.736	113.856	1.388	2.281	6.211
4. Deudas con características especiales a largo plazo	6.909	6.663	181	13	52
5. (-) Deudas con entidades de crédito y acreedores por leasing a largo, empresas del grupo y asociadas	-4.581	-4.337	...	-244	...
2. Sin coste	25.292	22.581	407	734	1.570
1. Pasivos por impuesto diferido	19.818	17.519	320	641	1.339
2. Periodificaciones a largo plazo	5.474	5.062	87	93	231
V. PASIVO CORRIENTE	408.197	269.710	15.607	28.812	94.068
1. Con entidades de crédito	65.248	42.312	3.712	7.032	12.192
Del cual, Acreedores por arrendamiento financiero	1.847	935	110	237	565
2. Comerciales	150.568	100.480	5.856	13.152	31.080
1. Acreedores comerciales no corrientes	908	842	5	40	21
2. Proveedores (corto y largo plazo)	67.046	57.578	...	9.468	...
3. Proveedores, empresas del grupo y asociadas	33.771	30.779	...	2.992	...
4. Proveedores (corto y largo plazo), cuestionario reducido	33.176	...	5.423	...	27.753
5. Anticipos de clientes	15.667	11.281	428	652	3.306
3. Otras deudas	192.381	126.919	6.038	8.628	50.796
1. Con coste	83.926	67.975	1.599	2.378	11.974
1. Obligaciones y otros valores negociables	1.077	1.055	...	22	...
2. Otras deudas con coste	82.848	66.919	1.599	2.356	11.974
1. Derivados	1.880	1.846	...	34	...
2. Deudas con carcterísticas especiales a corto plazo	1.321	1.293	2	3	23
3. Otros pasivos financieros a corto plazo	7.340	6.814	...	526	...
4. Otras deudas a corto plazo con empresas del grupo y asociadas con coste financiero	58.759	56.966	...	1.793	...
5. Deudas a corto plazo con empresas del grupo y asociadas con coste financiero (cuest. reducido)	3.939	...	1.238	...	2.701
6. Sin clasificar	9.609	...	358	...	9.251

(a) Datos referidos a las empresas de la CBA y CBB pertenecientes al total de empresas (excluidas sociedades holding y sedes centrales), según la agrupación de actividades económicas del proyecto BACH.

AÑO	TOTAL	CBA		CBB / RM	
2014	CBA + CBB	NORMAL	REDUCIDO	NORMAL	ABREVIADO
Número de empresas (a)	482.706	2.715	6.515	5.334	468.142
PATRIMONIO NETO Y PASIVO (continuación)					
2. Sin coste	108.455	58.944	4.440	6.250	38.822
1. Otras deudas sin coste	104.161	55.467	4.298	6.008	38.388
1. Acreedores varios	26.399	24.014	...	2.385	...
2. Personal (remuneraciones pendientes de pago)	6.857	6.178	...	679	...
3. Pasivos por impuesto corriente	2.738	2.439	...	299	...
4. Otras deudas con las Administraciones Públicas	12.135	11.003	...	1.132	...
5. Otros pasivos financieros a corto plazo sin coste financiero	4.289	3.924	...	365	...
6. Otras deudas a corto plazo con empresas del grupo y asociadas sin coste financiero	11.561	7.645	611	1.142	2.162
7. Otras deudas a corto plazo sin coste financiero	12.071	...	540	...	11.530
8. Pasivos vinculados con activos no corrientes mantenidos para la venta	289	264	3	6	16
9. Sin clasificar	27.823	...	3.144	...	24.680
2. Periodificaciones a corto plazo	4.294	3.476	142	242	434
VI. PROVISIONES	40.232	37.957	352	634	1.290
Del cual, provisiones para pensiones y obligaciones similares	5.706	5.667	...	39	...

(a) Datos referidos a las empresas de la CBA y CBB pertenecientes al total de empresas (excluidas sociedades holding y sedes centrales), según la agrupación de actividades económicas del proyecto BACH.

RÚBRICAS QUE DETERMINAN LOS CONCEPTOS DEL CAPÍTULO 5

Correspondencia de las ratios y los cuadros generales

RATIO	DESCRIPCIÓN DE LA RATIO (a)
1. $\frac{\text{Gastos de personal}}{\text{Valor añadido}}$	$\frac{3}{S.1} = \frac{\text{Gastos de personal}}{\text{Valor añadido}} \%$
2. $\frac{\text{Resultado bruto de explotación}}{\text{Cifra de negocios}}$	$\frac{S.2}{1 (b)} = \frac{\text{Resultado bruto de explotación}}{\text{Importe neto de la cifra de negocios (b)}} \%$
3. $\frac{\text{Recursos generados ordinarios (aprox.)}}{\text{Valor añadido}}$	$\frac{S.6. - 5.1.1 - 7}{S.1} = \frac{\text{EBITDA - Intereses de deudas - Impuesto sobre beneficios}}{\text{Valor añadido}} \%$
4. $\frac{\text{Intereses de deudas}}{\text{Deudas financieras con coste}}$	$\frac{5.1.1}{IV.1 + IV.2 + IV.3.1 + V.1 + V.3.1} = \frac{\text{Intereses de deudas}}{\text{Obligaciones y otros valores negociables + Pasivos no corrientes con ent. de crédito + Otras deudas no corrientes con coste + Pasivos corrientes con entidades de crédito + Otras deudas corrientes con coste}} \%$
5. $\frac{\text{Patrimonio neto (aprox.)}}{\text{Recursos totales}}$	$\frac{III - I.3}{III - I.3 + IV + V} = \frac{\text{Fondos propios - Inmovilizado inmaterial - Activos por impuesto diferido}}{\text{Fondos propios - Inmovilizado inmaterial - Activos por impuesto diferido + Deudas a largo plazo + Deudas a corto plazo}} \%$
6. $\frac{\text{Financiación bancaria}}{\text{Deudas totales}}$	$\frac{IV.2 + V.1}{IV + V} = \frac{\text{Deudas con entidades de crédito (largo y corto plazo)}}{\text{Deudas a largo plazo + Deudas a corto plazo}} \%$
FSI.1 $\frac{\text{Endeudamiento, deuda}}{\text{Patrimonio neto}}$	$\frac{IV + V}{III} = \frac{\text{Pasivos - Provisiones}}{\text{Fondos propios}} \%$
FSI.2 $\frac{\text{Rentabilidad de los recursos propios}}{\text{Recursos totales}}$	$\frac{S.5 + 7 - 6 + 5}{III} = \frac{\text{Resultado neto + Impuesto sobre sociedades + Gastos financieros - Resto de ingresos y gastos}}{\text{Fondos propios}} \%$

(a) Se ofrecen la descripción y la numeración de los conceptos recogidos en los cuadros 5.3 y 5.13

(b) Epígrafe BACH, incluido dentro del concepto 1. Ingresos de explotación del cuadro 5.3.

CENTRAL DE BALANCES ANUAL

CUESTIONARIO NORMAL

CUESTIONARIO NORMAL

BANCO DE ESPAÑA

Eurosistema

Central de Balances

Número de recepción

2015

1

DENOMINACIÓN SOCIAL AGREGADO: TOTAL EMPRESAS CUESTIONARIO NORMAL

NIF

ANAGRAMA

NÚMERO DE EMPRESAS: 2.338

LEI*

*Solo para las empresas que dispongan de código LEI
(Legal Entity Identifier)

1 DATOS DE IDENTIFICACIÓN

1 Localización de la empresa

Domicilio social

Municipio

Código postal Provincia

Persona o servicio a los que la Central de Balances puede dirigirse para efectuar aclaraciones:

Nombre Teléfono

Dirección e-mail Fax

Persona o entidad a las que se debe remitir la información de la empresa y estudios (cumplimentar si es distinta de la anterior o si la dirección de envío es distinta del domicilio social):

Nombre Teléfono

Domicilio

Municipio Código postal

Provincia Fax

Dirección e-mail

2 Estructura de la propiedad (1)

1 Información sobre participaciones directas en el capital de la empresa

SOCIEDAD O ACCIONISTA DOMINANTE DIRECTO			
NIF/ Código ID	DENOMINACIÓN SOCIAL	% PARTICIPACIÓN	PAÍS
OTROS ACCIONISTAS CON PARTICIPACIÓN SUPERIOR AL 10%			
NIF/ Código ID	DENOMINACIÓN SOCIAL	% PARTICIPACIÓN	PAÍS

2 Información sobre participaciones indirectas en el capital de la empresa

SOCIEDAD DOMINANTE ESPAÑOLA ÚLTIMA DEL GRUPO			
NIF	DENOMINACIÓN SOCIAL	% PARTICIPACIÓN	
SOCIEDADES ESPAÑOLAS RELACIONADAS EN 2.1 PARTICIPADAS POR LAS ADMINISTRACIONES PÚBLICAS O POR EL SECTOR EXTERIOR			
NIF	DENOMINACIÓN SOCIAL	% PARTICIPACIÓN	
		ADMINISTRACIÓN PÚBLICA	SECTOR EXTERIOR

(1) Consulte el cuadernillo de normas de cumplimentación, epígrafe 3.2.

CUESTIONARIO NORMAL

BANCO DE ESPAÑA
Eurosistema

Número de recepción

2015

2

Central de Balances

1 DATOS DE IDENTIFICACIÓN (continuación)

2 Estructura de la propiedad (continuación)

3 Estructura de la propiedad (a la fecha de cierre)

1 Administraciones Públicas

2 Instituciones financieras

3 Otras empresas residentes en España

4 Otros titulares residentes en España

5 Sector exterior

% PARTICIPACIÓN EN EL CAPITAL			
DIRECTA		INDIRECTA	
01001		01006	
01002			
01003			
01004			
01005		01007	

Empresa familiar: Indique si su empresa es de carácter familiar (consignar SI en caso afirmativo) 01008

Empresa familiar: empresa cuyos fundadores/propietarios o sus familiares ocupan puestos de dirección o son miembros del Consejo de Administración de la empresa

3 Fecha de cierre del ejercicio (comprendida entre el 1.7.2015 y el 30.6.2016)(1)

01101

4 Año de constitución de la empresa

01201

CONFIDENCIALIDAD

La Central de Balances, ha asegurado siempre, mediante la difusión de los datos de forma agregada, la confidencialidad frente a terceros de la información facilitada por las empresas colaboradoras, a fin de que ninguna empresa pueda ser identificada individualmente. Pero, dado el alto valor analítico, al margen de todo interés lucrativo o comercial, que los datos de carácter individual presentan para Universidades, Fundaciones, Servicios de Estudios, etc., rogamos indiquen su decisión respecto al empleo de dichos datos en estudios de esta naturaleza, consignando SI si la empresa autoriza la difusión de la información contenida en este cuestionario, manteniendo en secreto el CIF, la razón social o el domicilio de la empresa

78003

2 CARACTERÍSTICAS DE LA EMPRESA

1 Actividades de la empresa: Enumere las actividades a que se dedica su empresa, los principales productos que fabrica o comercializa, las materias primas y elementos que compra:

Actividad a que se dedica la empresa

Principales productos o servicios que fabrica o comercializa

Materias primas y elementos que compra

2 Rama de actividad: Si la actividad principal de la empresa está incluida entre las tratadas por la Central de Balances (consulte el cuadernillo de normas De cumplimentación, anejo 1), utilice la Clasificación Nacional de Actividades Económicas (CNAE/2009) que figura en el anejo 2 del citado cuadernillo e indique la denominación, código CNAE/2009 e importe de la cifra de negocios correspondiente a cada una de las ramas en las que la empresa desarrolla su actividad.

DENOMINACIÓN DE LA ACTIVIDAD	CÓDIGO CNAE/2009 (CUATRO DÍGITOS)	IMPORTE NETO DE LA CIFRA DE NEGOCIOS (MILES DE EUROS, SIN DECIMALES)
1	02001	02005
2	02002	02006
3	02003	02007
Restantes actividades	02004	02008

3 Localización geográfica de las actividades: Consigne el porcentaje de los gastos de personal (epígrafe 6 de la cuenta de Pérdidas y Ganancias), distribuidos en función de las distintas Comunidades Autónomas en que se han pagado. (Al ser este cuadro de carácter estadístico, es suficiente la aproximación porcentual de dichos gastos.)

COMUNIDAD AUTÓNOMA	% DE GASTOS DE PERSONAL
1 Andalucía	02101
2 Aragón	02102
3 Asturias	02103
4 Baleares	02104
5 Canarias	02105
6 Cantabria	02106

COMUNIDAD AUTÓNOMA	% DE GASTOS DE PERSONAL
7 Castilla y León	02107
8 Castilla-La Mancha	02108
9 Cataluña	02109
10 Extremadura	02110
11 Galicia	02111
12 Madrid	02112

COMUNIDAD AUTÓNOMA	% DE GASTOS DE PERSONAL
13 Murcia	02113
14 Navarra	02114
15 Valencia	02115
16 País Vasco	02116
17 La Rioja	02117
18 Ceuta y Melilla	02118

(1) Formato mes y día, «mmdd», con exclusión del año. Ejemplo: si el cierre es el 31.12.2015, conteste 1231, con exclusión de 2015

CUESTIONARIO NORMAL

BANCO DE ESPAÑA
Eurosistema

Número de recepción

2015

3

Central de Balances

3 FUSIONES, ESCISIONES, CESIONES DE NEGOCIO Y OTROS

Si en la empresa se ha realizado, durante el ejercicio 2015, algún proceso de reestructuración que afecte a la comparabilidad de los datos, consigne SI en la clave correspondiente.

FUSIÓN O ABSORCIÓN **03001** ESCISIÓN **03002** CESIÓN DE NEGOCIOS **03003** OTROS (downsizing, outsourcing) **03004**

4 RECURSOS HUMANOS

1 Empleo medio: Es un empleo anualizado (*)

(*) En el cálculo del empleo medio se tendrá en cuenta que, para convertir el empleo a tiempo parcial o fijo discontinuo de llamada incierta en empleo medio, se sumarán las horas realizadas por el total de trabajadores a tiempo parcial y se dividirán entre 1.826 horas (número de horas que un trabajador a jornada completa realiza al año). Si en su sector este dato es distinto, adapte al que se considere habitual.

Para convertir el empleo a tiempo completo (fijo y/o no fijo) en empleo medio, se sumarán los meses trabajados por el total de trabajadores y se dividirán entre 12. En lo que se refiere al empleo fijo, el cálculo no será necesario para aquellas empresas en las que este empleo no haya variado en el año. En este caso indique el número de empleados fijos a final del ejercicio. Finalmente, si el empleo a tiempo completo ha realizado horas extraordinarias, súmelas y divídalas entre 1.826, a efectos de computarlas en este cuestionario.

		2015	2014
Empleo fijo medio	04001	1.535.595	1.519.620
Empleo no fijo medio	04002	475.014	436.623
Empleo medio total	04003	2.010.609	1.956.243

2 Empleo a cierre de ejercicio:

a Por categoría y sexo (entre paréntesis se indica el grupo de referencia según la CNO 2011)

	2015		2014	
	HOMBRES	MUJERES	HOMBRES	MUJERES
Directores generales y presidentes ejecutivos (112)	04103 6.816	04104 1.500	7.132	1.529
Resto de directores y gerentes (resto de 1)	04105 31.765	04106 13.651	32.064	13.095
Técnicos y profesionales científicos e intelectuales y profesionales de apoyo (2 y 3)	04107 195.374	04108 114.887	207.991	115.580
Empleados contables, administrativos y otros empleados de oficina (4)	04109 80.741	04110 84.019	79.769	89.188
Comerciales, vendedores y similares (5)	04111 100.102	04112 186.040	96.950	177.650
Resto de personal cualificado (6, 7 y 8)	04113 303.790	04114 189.060	327.649	204.116
Ocupaciones elementales (9)	04115 329.550	04116 336.801	314.923	331.432

b Por tipo de contrato y sexo

	2015		2014	
	HOMBRES	MUJERES	HOMBRES	MUJERES
Empleo fijo	04120 843.184	04121 717.824	856.902	724.679
Empleo no fijo	04122 238.005	04123 232.997	221.872	221.025
Total empleo a cierre del ejercicio	04101 1.081.189	04102 950.821	1.078.774	945.704

3 Miembros del Consejo a cierre de ejercicio

	2015		2014	
CONSEJO DE ADMINISTRACIÓN	HOMBRES	MUJERES	HOMBRES	MUJERES
Consejeros ejecutivos	04201 2.825	04202 411	2.944	417
Otros consejeros	04203 5.706	04204 1.120	5.903	1.064

4. Convenio colectivo. Ámbito de negociación y código

Indique el ámbito de negociación del convenio colectivo aplicable en su empresa, de entre los siguientes: EMPRESA, NACIONAL, REGIONAL/INTERPROVINCIAL, PROVINCIAL, OTRO TIPO. Si conoce el código de convenio, indíquelo igualmente

ÁMBITO NEGOCIACIÓN CONVENIO COLECTIVO **04301**
CÓDIGO CONVENIO COLECTIVO **04302**

CUESTIONARIO NORMAL

BANCO DE ESPAÑA Eurosistema Central de Balances		Número de recepción <div></div>	<div>2015</div>	<div>4</div>
5 BALANCE (Antes de la aplicación del saldo de Pérdidas y Ganancias)				
ACTIVO (1)		MILES DE EUROS (SIN DECIMALES)		
		2015	2014	
A) ACTIVO NO CORRIENTE	11000	1.029.295.897	1.019.571.872	
I Inmovilizado intangible (A)	11100	53.792.874	53.618.246	
1 Desarrollo	11110	1.526.843	1.928.195	
2 Concesiones	11120	5.583.631	4.441.985	
3 Patentes, licencias, marcas y similares	11130	3.163.897	3.274.847	
4 Fondo de comercio	11140	17.683.460	17.705.737	
5 Aplicaciones informáticas	11150	4.843.025	4.606.400	
6 Investigación	11160	19.975	27.327	
7 Propiedad intelectual	11180	731	945	
8 Derechos de emisión de gases de efecto invernadero	11190	1.020.794	710.066	
9 Otro inmovilizado intangible	11170	19.950.518	20.922.744	
II Inmovilizado material (B) (C) (D)	11200	267.043.794	265.962.219	
1 Terrenos y construcciones	11210	67.166.185	66.784.181	
2 Instalaciones técnicas y otro inmovilizado material	11220	173.498.749	171.631.413	
3 Inmovilizado en curso y anticipos	11230	26.378.860	27.546.625	
III Inversiones inmobiliarias (E) (F) (G)	11300	17.394.331	16.977.576	
1 Terrenos	11310	1.459.711	1.373.907	
2 Construcciones	11320	15.934.620	15.603.669	
IV Inversiones en empresas del grupo y asociadas a largo plazo	11400	614.911.858	605.201.006	
1 Instrumentos de patrimonio (H)	11410	493.313.358	486.450.911	
2 Créditos a empresas	11420	120.127.703	117.378.038	
3 Valores representativos de deuda	11430	177.631	157.570	
4 Derivados	11440	340.809	208.349	
5 Otros activos financieros	11450	447.557	537.627	
6 Otras inversiones	11460	504.800	468.511	
V Inversiones financieras a largo plazo	11500	28.818.576	31.797.726	
1 Instrumentos de patrimonio	11510	6.257.327	7.581.949	
2 Créditos a terceros	11520	4.011.572	4.150.870	
3 Valores representativos de deuda	11530	4.715.309	4.618.635	
4 Derivados	11540	6.029.603	6.072.719	
5 Otros activos financieros	11550	7.601.473	9.151.107	
6 Otras inversiones	11560	203.292	222.446	
VI Activos por impuesto diferido	11600	40.938.600	39.132.173	
VII Deudores comerciales no corrientes (J) (K)	11700	6.395.864	6.882.926	
(1) Información común con el formato normalizado obligatorio de depósito de cuentas anuales en los registros mercantiles.				

CUESTIONARIO NORMAL

BANCO DE ESPAÑA Eurosistema Central de Balances		Número de recepción <div></div>	<div>2015</div>	<div>5</div>
5 BALANCE (Antes de la aplicación del saldo de Pérdidas y Ganancias)(continuación)				
ACTIVO (1)		MILES DE EUROS (SIN DECIMALES)		
		2015	2014	
B) ACTIVO CORRIENTE	12000	320.913.798	319.925.211	
I Activos no corrientes mantenidos para la venta	12100	14.796.993	2.274.369	
II Existencias (I)	12200	58.713.063	58.110.466	
1 Comerciales	12210	27.298.582	25.943.417	
2 Materias primas y otros aprovisionamientos	12220	15.704.123	16.553.882	
3 Productos en curso	12230	6.536.685	6.413.173	
4 Productos terminados	12240	6.892.931	7.271.945	
5 Subproductos, residuos y materiales recuperados	12250	52.151	49.772	
6 Anticipos a proveedores	12260	2.228.591	1.878.277	
III Deudores comerciales y otras cuentas a cobrar (J)	12300	107.180.125	107.275.135	
1 Clientes por ventas y prestaciones de servicios (corto plazo y largo plazo) (K)	12310	53.569.789	54.749.298	
2 Clientes, empresas del grupo y asociadas (K)	12320	30.232.795	29.757.524	
3 Deudores varios	12330	12.142.366	11.294.636	
4 Personal	12340	218.005	237.361	
5 Activos por impuesto corriente	12350	4.309.385	3.800.858	
6 Otros créditos con las Administraciones Públicas	12360	6.598.393	7.420.516	
7 Accionistas (socios) por desembolsos exigidos	12370	109.392	14.942	
IV Inversiones en empresas del grupo y asociadas a corto plazo	12400	82.228.741	86.195.918	
1 Instrumentos de patrimonio (H)	12410	306.162	234.614	
2 Créditos a empresas	12420	65.993.684	70.583.965	
3 Valores representativos de deuda	12430	45.304	87.932	
4 Derivados	12440	983.874	739.380	
5 Otros activos financieros	12450	14.680.994	14.469.540	
6 Otras inversiones	12460	218.723	80.487	
V Inversiones financieras a corto plazo	12500	15.511.256	17.237.271	
1 Instrumentos de patrimonio	12510	2.039.156	957.595	
2 Créditos a empresas	12520	2.280.098	3.024.641	
3 Valores representativos de deuda	12530	1.384.508	1.443.903	
4 Derivados	12540	3.133.464	2.039.956	
5 Otros activos financieros	12550	6.381.073	9.508.954	
6 Otras inversiones	12560	292.957	262.222	
VI Periodificaciones a corto plazo	12600	1.547.707	1.403.369	
VII Efectivo y otros activos líquidos equivalentes	12700	40.935.913	47.428.683	
1 Tesorería (L)	12710	32.094.619	34.951.219	
2 Otros activos líquidos equivalentes	12720	8.841.294	12.477.464	
TOTAL ACTIVO (A + B)	10000	1.350.209.695	1.339.497.083	
(1) Información común con el formato normalizado obligatorio de depósito de cuentas anuales en los registros mercantiles.				

CUESTIONARIO NORMAL

BANCO DE ESPAÑA

Eurosistema

Central de Balances

Número de recepción

2015

6

5 BALANCE (Antes de la aplicación del saldo de Pérdidas y Ganancias)(continuación)

INFORMACIÓN COMPLEMENTARIA DEL ACTIVO (1)		MILES DE EUROS (SIN DECIMALES)	
		2015	2014
(A) Indique el importe de los gastos financieros capitalizados en el ejercicio en inmovilizado intangible (incluidos en A.I)(2)			
	71101	149.062	101.719
(B) Detalle del Inmovilizado material, excepto inmovilizado en curso y anticipos (incluido en A.II)			
1. Terrenos, solares (no urbanizados) y bienes naturales (importe bruto)	71102	4.091.733	3.945.419
2. Construcciones o edificaciones (importe bruto), de las cuales:	71103	96.061.920	94.145.992
2.1 Valor del suelo	71123	15.394.295	15.230.872
2.2 Valor de la construcción	71124	80.667.625	78.915.120
3 Equipos para procesos de información (importe bruto)	71104	8.160.705	8.047.702
4 Resto de instalaciones técnicas, maquinaria, utillaje, mobiliario, y otro inmovilizado material (importe bruto)	71105	422.470.167	412.002.722
5 (Amortización acumulada de construcciones)	71106	-31.612.180	-29.745.837
6 (Amortización acumulada de equipos para procesos de información)	71107	-6.540.575	-6.479.947
7 (Amortización acumulada del resto de instalaciones técnicas, maquinaria, utillaje, mobiliario, y otro inmovilizado material)	71108	-246.512.857	-237.992.394
8 (Deterioro de valor del inmovilizado material)	71109	-5.453.979	-5.508.063
(C) Detalle del inmovilizado material totalmente amortizado (excluidos los terrenos sin edificar)			
1 Construcciones	71110	9.468.666	8.978.807
2 Resto de inmovilizado material	71111	120.912.537	116.852.143
(D) Indique el importe de los gastos financieros capitalizados en el ejercicio en el inmovilizado material (incluidos en A.II)(2)			
	71112	46.446	31.744
(E) Detalle de inversiones inmobiliarias (incluidos en A.III)			
1. Terrenos, solares (no urbanizados) y bienes naturales (importe bruto)	71113	1.558.078	1.482.945
2. Construcciones o edificaciones (importe bruto), de las cuales:	71114	21.188.235	20.471.493
2.1 Valor del suelo	71125	4.642.580	4.658.288
2.2 Valor de la construcción	71126	16.545.655	15.813.205
3 (Amortización acumulada de construcciones)	71115	-3.449.917	-3.228.727
4 (Deterioro de valor de las inversiones inmobiliarias)	71116	-1.902.065	-1.748.135
(F) Detalle de las construcciones de inversiones inmobiliarias totalmente amortizadas			
	71117	533.776	501.738
(G) Indique el importe de los gastos financieros capitalizados en el ejercicio en inversiones inmobiliarias (incluidos en A.III)(2)			
	71118	352	402
(H) Indique el importe de instrumentos de patrimonio en empresas del grupo y asociadas (a corto plazo y a largo plazo) con no residentes (incluidos en A.IV.1, B.I y B.IV.1)			
	71119	196.105.516	181.474.879
(I) Detalle del saldo de existencias (incluido en B.II)			
1 Importe de los gastos financieros capitalizados en el ejercicio en existencias (2)	71201	17.151	13.705
2 (Deterioro del valor de las existencias)	71202	-16.171.500	-15.995.469
(J) Indique el importe del deterioro (-) del valor de créditos comerciales (corto y largo plazo) (incluido en A.VII y B.III)			
	71203	-5.218.157	-5.846.682
(K) Detalle del saldo de clientes (incluidos en A.VII, B.III.1 y B.III.2)			
1 Importe bruto del saldo con clientes que no residen en España	71204	14.445.359	13.970.596
2 Importe bruto del saldo con clientes que son Administraciones Públicas	71205	8.737.100	9.329.936
(L) Detalle de Tesorería (incluido en B.VII.1)			
1 Caja	71206	1.372.991	1.464.967
2 Resto de tesorería	71207	30.721.628	33.486.252

(1) Consulte el cuadernillo de normas de cumplimentación, epígrafe 3.2.

(2) Gastos financieros que no hayan pasado por la cuenta de Pérdidas y Ganancias.

CUESTIONARIO NORMAL

BANCO DE ESPAÑA
Eurosistema

Número de recepción

2015

7

Central de Balances

5 BALANCE (Antes de la aplicación del saldo de Pérdidas y Ganancias) (continuación)

PATRIMONIO NETO Y PASIVO (1)		MILES DE EUROS (SIN DECIMALES)	
		2015	2014
A) PATRIMONIO NETO	20000	607.223.786	595.547.780
A.1) Fondos propios	21000	582.154.300	571.935.387
I Capital	21100	162.113.767	162.609.643
1 Capital escriturado	21110	162.173.630	162.681.030
2 (Capital no exigido)	21120	-59.863	-71.387
II Prima de emisión	21200	220.647.489	216.263.387
III Reservas	21300	214.614.833	210.363.945
1 Legal y estatutarias	21310	26.906.618	25.724.374
2 Otras reservas	21320	184.351.432	180.967.755
3 Reserva de revalorización	21330	3.223.414	3.671.816
4 Reserva de capitalización	21350	133.369	
IV (Acciones y participaciones en patrimonio propias)	21400	-7.140.865	-5.691.328
V Resultados de ejercicios anteriores	21500	-56.666.691	-59.379.290
1 Remanente	21510	22.273.815	17.347.860
2 (Resultados negativos de ejercicios anteriores)	21520	-78.940.506	-76.727.150
VI Otras aportaciones de socios	21600	33.125.157	21.343.522
VII Resultado del ejercicio	21700	23.420.368	47.867.552
VIII (Dividendo a cuenta)	21800	-10.879.423	-23.460.679
IX Otros instrumentos de patrimonio neto	21900	2.919.665	2.018.635
A.2) Ajustes por cambios de valor	22000	-1.600.573	-1.965.501
I Activos financieros disponibles para la venta	22100	680.455	1.019.656
II Operaciones de cobertura	22200	-3.239.488	-3.416.616
III Activos no corrientes y pasivos vinculados, mantenidos para la venta	22300	278.489	
IV Diferencia de conversión	22400	672.084	329.753
V Otros	22500	7.887	101.706
A.3) Subvenciones, donaciones y legados recibidos	23000	26.670.059	25.577.894
B) PASIVO NO CORRIENTE	31000	426.456.004	422.273.178
I Provisiones a largo plazo	31100	34.528.286	32.311.216
1 Obligaciones por prestaciones a largo plazo al personal	31110	4.269.210	5.239.473
2 Actuaciones medioambientales	31120	521.836	510.346
3 Provisiones por reestructuración	31130	6.781.740	4.171.841
4 Otras provisiones	31140	22.955.500	22.389.556
II Deudas a largo plazo (D)	31200	146.507.259	144.640.708
1 Obligaciones y otros valores negociables	31210	19.505.273	15.878.131
2 Deudas con entidades de crédito	31220	100.095.473	101.032.595
3 Acreedores por arrendamiento financiero	31230	2.618.330	2.723.055
4 Derivados	31240	6.624.353	6.781.780
5 Otros pasivos financieros	31250	17.663.830	18.225.147
III Deudas con empresas del grupo y asociadas a largo plazo (A) (D)	31300	215.402.413	213.317.257
IV Pasivos por impuesto diferido	31400	17.292.244	18.542.936
V Periodificaciones a largo plazo	31500	4.695.113	4.996.422
VI Acreedores comerciales no corrientes (E)	31600	704.111	836.083
VII Deuda con características especiales a largo plazo	31700	7.326.578	7.628.556

(1) Información común con el formato normalizado obligatorio de depósito de cuentas anuales en los registros mercantiles.

CUESTIONARIO NORMAL

BANCO DE ESPAÑA Eurosistema Central de Balances		Número de recepción <div></div>	<div>2015</div>	<div>8</div>
5 BALANCE (Antes de la aplicación del saldo de Pérdidas y Ganancias)(continuación)				
PATRIMONIO NETO Y PASIVO (1)		MILES DE EUROS (SIN DECIMALES)		
		2015	2014	
C) PASIVO CORRIENTE	32000	316.529.905	321.676.125	
I Pasivos vinculados con activos no corrientes mantenidos para la venta	32100	286.241	285.158	
II Provisiones a corto plazo	32200	8.641.849	7.882.920	
1 Provisiones por derechos de emisión de gases de efecto invernadero	32210	801.316	593.075	
2 Otras provisiones	32220	7.840.533	7.289.845	
III Deudas a corto plazo (D)	32300	48.304.022	52.509.764	
1 Obligaciones y otros valores negociables	32310	3.528.447	3.440.219	
2 Deudas con entidades de crédito	32320	30.507.228	34.744.453	
3 Acreedores por arrendamiento financiero	32330	536.454	879.223	
4 Derivados	32340	2.511.054	2.657.071	
5 Otros pasivos financieros (B)	32350	11.220.839	10.788.798	
IV Deudas con empresas del grupo y asociadas a corto plazo (C)(D)	32400	127.194.319	128.144.386	
V Acreedores comerciales y otras cuentas a pagar	32500	128.658.206	127.098.370	
1 Proveedores (corto plazo y largo plazo) (E)	32510	50.174.414	49.469.345	
2 Proveedores, empresas del grupo y asociadas (E)	32520	25.948.118	27.041.041	
3 Acreedores varios	32530	24.749.914	23.369.560	
4 Personal (remuneraciones pendientes de pago)	32540	5.725.523	5.552.006	
5 Pasivos por impuesto corriente	32550	2.012.821	2.183.723	
6 Otras deudas con las Administraciones Públicas	32560	10.522.961	10.139.076	
7 Anticipos de clientes	32570	9.524.455	9.343.619	
VI Periodificaciones a corto plazo	32600	2.560.744	2.656.644	
VII Deuda con características especiales a corto plazo	32700	884.524	3.098.883	
TOTAL PATRIMONIO NETO Y PASIVO (A + B + C)	30000	1.350.209.695	1.339.497.083	
INFORMACIÓN COMPLEMENTARIA PATRIMONIO NETO Y PASIVO (2)		2015	2014	
(A) Deudas con entidades de crédito y acreedores por arrendamiento financiero a largo plazo, empresas del grupo y asociadas (incluidas en B.III)	73101	6.212.003	5.603.471	
(B) Detalle de otros pasivos financieros a corto plazo (incluidos en C.III.5)				
1 Otros pasivos financieros a corto plazo con coste financiero	73201	5.961.581	6.432.553	
2 Otros pasivos financieros a corto plazo sin coste financiero (3)	73202	5.259.258	4.356.245	
(C) Detalle de deudas con empresas del grupo y asociadas (incluidas en C.IV)				
1 Deudas con entidades de crédito y acreedores por arrendamiento financiero a corto plazo, empresas del grupo y asociadas	73203	17.269.354	16.448.963	
2 Otras deudas a corto plazo con empresas del grupo y asociadas con coste financiero	73204	95.887.696	98.148.174	
3 Otras deudas a corto plazo con empresas del grupo y asociadas sin coste financiero (4)	73205	14.037.269	13.547.249	
(D) Detalle del saldo de deudas financieras con no residentes a corto y largo plazo (incluidos en B.II, B.III, C.III y C.IV)				
1 Deudas con entidades de crédito no residentes a largo y a corto plazo	73206	49.808.957	50.361.683	
2 Resto de deudas financieras con no residentes a largo y a corto plazo	73207	104.662.451	105.858.234	
(E) Indique el importe del saldo con proveedores que no residan en España (incluidos en B.VI, C.V.1 y C.V.2)	73208	13.739.898	12.165.732	

(1) Información común con el formato normalizado obligatorio de depósito de cuentas anuales en los registros mercantiles.

(2) Consulte el cuadernillo de normas de cumplimentación, epígrafe 3.2.

(3) Incluye dividendo activo a pagar, desembolsos exigidos sobre participaciones, fianzas y depósitos a corto, y otras deudas sin coste financiero explícito.

(4) Incluye, además de los conceptos mencionados en la nota 3 anterior, las deudas por consolidación fiscal.

CUESTIONARIO NORMAL

BANCO DE ESPAÑA
Eurosistema

Número de recepción

2015

9

Central de Balances

6 CUENTA DE PÉRDIDAS Y GANANCIAS

(DEBE)/HABER (1)		MILES DE EUROS (SIN DECIMALES)	
		2015	2014
1 Importe neto de la cifra de negocios (A) (B) (+)	40100	625.910.499	659.734.951
a) Ventas (+)	40110	492.691.960	507.726.172
b) Prestaciones de servicios (+)	40120	113.243.873	110.155.673
c) Ingresos de carácter financiero de las sociedades holding (+)	40130	19.974.666	41.853.106
2 Variación de existencias de productos terminados y en curso de fabricación (+/-)	40200	166.698	-521.150
3 Trabajos realizados por la empresa para su activo (+)	40300	2.238.394	2.170.268
4 Aprovisionamientos (+/-)	40400	-404.452.775	-427.056.218
a) Consumo de mercaderías (C) (D) (-)	40410	-225.881.866	-236.209.499
b) Consumo de materias primas y otras materias consumibles (C) (D) (-)	40420	-133.803.660	-146.138.707
c) Trabajos realizados por otras empresas (-)	40430	-43.088.496	-42.423.630
d) Deterioro de mercaderías, materias primas y otros aprovisionamientos (+/-)	40440	-1.678.753	-2.284.382
5 Otros ingresos de explotación (+)	40500	18.899.164	18.606.992
a) Ingresos accesorios y otros de gestión corriente (+)	40510	17.032.031	16.636.184
b) Subvenciones de explotación incorporadas al resultado del ejercicio (+)	40520	1.867.133	1.970.808
6 Gastos de personal (-)	40600	-80.467.487	-75.955.549
a) Sueldos, salarios y asimilados (E) (-)	40610	-62.372.179	-58.024.426
b) Cargas sociales (F) (-)	40620	-17.582.850	-17.100.485
c) Provisiones (+/-)	40630	-512.458	-830.638
7 Otros gastos de explotación (+/-)	40700	-96.304.835	-92.276.528
a) Servicios exteriores (-)	40710	-84.425.392	-81.315.745
b) Tributos (-)	40720	-7.588.784	-7.190.745
c) Pérdidas, deterioro y variación de provisiones por operaciones comerciales (+/-)	40730	-1.604.415	-1.070.874
d) Otros gastos de gestión corriente (+/-)	40740	-1.859.490	-2.095.449
e) Gastos por emisión de gases de efecto invernadero (-)	40750	-826.754	-603.715
8 Amortización del inmovilizado (G) (-)	40800	-23.839.643	-23.897.741
9 Imputación de subvenciones de inmovilizado no financiero y otras (+)	40900	1.471.920	1.431.986
10 Excesos de provisiones (+)	41000	2.118.285	2.310.930
11 Deterioro y resultado por enajenaciones del inmovilizado (+/-)	41100	-13.355.770	-13.837.392
a) Deterioro y pérdidas (H) (+/-)	41110	-698.960	-995.544
b) Resultados por enajenaciones y otras (I) (+/-)	41120	573.564	925.726
c) Deterioro y resultados por enajenaciones del inmovilizado de las sociedades holding (+/-)	41130	-13.230.374	-13.767.574
12 Diferencia negativa de combinaciones de negocio (+)	41200	18.650	8.297
13 Otros resultados (+/-)	41300	-1.800.462	-1.786.608
14 Ingresos financieros (+)	41400	16.357.264	16.741.008
a) De participaciones en instrumentos de patrimonio (+)	41410	11.231.447	11.528.234
a.1) En empresas del grupo y asociadas (J) (+)	41411	11.050.663	11.413.875
a.2) En terceros (+)	41412	180.784	114.359
b) De valores negociables y otros instrumentos financieros (+)	41420	5.109.335	5.195.577
b.1) De empresas del grupo y asociadas (+)	41421	2.929.113	2.980.466
b.2) De terceros (+)	41422	2.180.222	2.215.111
c) Imputación de subvenciones, donaciones y legados de carácter financiero (+)	41430	16.482	17.197

(1) Información común con el formato normalizado obligatorio de depósito de cuentas anuales en los registros mercantiles.

CUESTIONARIO NORMAL

BANCO DE ESPAÑA Eurosistema Central de Balances		Número de recepción <div style="border: 1px solid black; height: 20px; width: 100%;"></div>		<div style="border: 1px solid black; padding: 2px; display: inline-block;"> 2015 </div>	10
6 CUENTA DE PÉRDIDAS Y GANANCIAS (continuación)					
(DEBE)/HABER (1)		MILES DE EUROS (SIN DECIMALES)			
		2015	2014		
15 Gastos financieros (-)	41500	-17.958.954	-20.036.266		
a) Por deudas con empresas del grupo y asociadas (K) (-)	41510	-10.329.968	-11.226.761		
b) Por deudas con terceros (L) (-)	41520	-7.160.568	-8.249.883		
c) Por actualización de provisiones (-)	41530	-468.418	-559.622		
16 Variación del valor razonable en instrumentos financieros (+/-)	41600	1.053.299	1.029.963		
a) Cartera de negociación y otros (+/-)	41610	672.302	506.345		
b) Imputación al resultado del ejercicio por activos financieros disponibles para la venta (+/-)	41620	380.997	523.618		
17 Diferencias de cambio (+/-)	41700	-847.192	-688.108		
18 Deterioro y resultado por enajenaciones de instrumentos financieros (+/-)	41800	-6.352.741	2.323.836		
a) Deterioros y pérdidas (M) (+/-)	41810	-10.638.528	-3.561.203		
b) Resultados por enajenaciones y otras (N) (+/-)	41820	4.285.787	5.885.039		
19 Otros ingresos y gastos de carácter financiero (+/-)	42100	366.128	249.815		
a) Incorporación al activo de gastos financieros (+)	42110	187.110	229.271		
b) Ingresos financieros derivados de convenios de acreedores (+)	42120	50.116	1.281.654		
c) Resto de ingresos y gastos (+/-)	42130	128.902	-1.261.110		
20 Impuestos sobre beneficios (Ñ) (+/-)	41900	-1.444.303	-630.100		
21 Resultado del ejercicio procedente de operaciones interrumpidas neto de impuestos (+/-) ..	42000	1.644.229	-54.834		
22 RESULTADO DEL EJERCICIO (1 a 21) (+/-)	49500	23.420.368	47.867.552		
INFORMACIÓN COMPLEMENTARIA DE LA CUENTA DE PÉRDIDAS Y GANANCIAS (2)		2015	2014		
(A) Detalle del importe neto de la cifra de negocios por mercados geográficos (incluido en 1.a y 1.b)					
1 En España (+)	74011	460.460.671	477.364.960		
2 En otros países de la Unión Europea (según su composición al cierre del ejercicio) (+)	74012	93.063.477	85.654.817		
3 En el resto de países (+)	74013	52.411.685	54.862.068		
(B) Detalle del importe neto de la cifra de negocios por relación societaria (incluido en 1.a y 1.b)					
1 Con empresas del grupo y asociadas (+)	74014	199.836.164	208.915.486		
2 Con terceros (+)	74015	406.099.669	408.966.359		
(C) Detalle de consumo de mercaderías y materias primas (incluidas en 4.a y 4.b)					
1 Compras de mercaderías, materias primas y otras materias consumibles, netas de devoluciones y descuentos (-)	74041	-361.442.609	-383.803.796		
a) En España (-)	74042	-226.616.835	-236.568.823		
b) En otros países de la Unión Europea (según su composición al cierre del ejercicio) (-)	74043	-63.966.788	-58.926.775		
c) En el resto de países (-)	74044	-70.858.986	-88.308.198		
2 Variación de existencias de mercaderías, materias primas y otras materias consumibles (+/-) ..	74045	1.757.083	1.455.590		
(D) Detalle de compras y trabajos realizados por otras empresas por relación societaria (incluidos en 4.a, 4.b y 4.c)					
1 Con empresas del grupo y asociadas (-)	74046	-183.203.439	-199.846.164		
2 Con terceros (-)	74047	-221.327.666	-226.381.262		
(E) Detalle de sueldos, salarios y asimilados (incluidos en 6.a)					
1 Sueldos y salarios, y retribuciones al personal liquidadas con instrumentos de patrimonio (-) . . .	74061	-57.275.824	-55.751.611		
2 Indemnizaciones (incluidas las dotaciones a provisiones para reestructuraciones) (+/-)	74062	-5.096.355	-2.272.815		
(1) Información común con el formato normalizado obligatorio de depósito de cuentas anuales en los registros mercantiles. (2) Consulte el cuadernillo de normas de cumplimentación, epígrafe 3.2.					

CUESTIONARIO NORMAL

BANCO DE ESPAÑA

Eurosistema

Central de Balances

Número de recepción

2015

11

6 CUENTA DE PÉRDIDAS Y GANANCIAS (continuación)

INFORMACIÓN COMPLEMENTARIA DE LA CUENTA DE PÉRDIDAS Y GANANCIAS (1)		2015	2014
(F) Detalle de cargas sociales (incluidas en 6.b)			
1 Seguridad social a cargo de la empresa (–)	74063	-15.578.563	-15.211.201
2 Retribuciones a largo plazo mediante sistemas de aportación definida (–)	74064	-439.563	-387.420
3 Otras cargas sociales (–)	74065	-1.564.724	-1.501.864
(G) Detalle de amortización del inmovilizado (incluido en 8)			
1 Del inmovilizado intangible (–)	74080	-4.171.594	-4.003.512
a) Desarrollo (–)	74081	-369.033	-404.606
b) Aplicaciones informáticas (–)	74082	-1.747.818	-1.658.955
c) Investigación (–)	74083	-20.705	-22.549
d) Resto del inmovilizado intangible (–)	74084	-2.034.038	-1.917.402
2 Del inmovilizado material (–)	74085	-19.311.468	-19.560.815
a) Construcciones (–)	74086	-2.431.335	-2.370.231
b) Equipos para procesos de información (–)	74087	-519.554	-501.567
c) Resto del inmovilizado material (–)	74088	-16.360.579	-16.689.017
3 De inversiones inmobiliarias (–)	74089	-356.581	-333.414
(H) Detalle de deterioro y pérdidas de inmovilizado (incluidos en 11.a)			
1 Del inmovilizado intangible (+/–)	74111	-308.609	-345.556
2 Del inmovilizado material (+/–)	74112	-451.705	-532.711
3 De inversiones inmobiliarias (+/–)	74113	61.354	-117.277
(I) Detalle de resultados por enajenaciones y otras de inmovilizado (incluidos en 11.b)			
1 Del inmovilizado intangible (+/–)	74114	-99.946	620.895
2 Del inmovilizado material (+/–)	74115	673.808	343.415
3 De inversiones inmobiliarias (+/–)	74116	-298	-38.584
(J) Detalle de los ingresos financieros de participaciones en instrumentos de patrimonio en empresas del grupo y asociadas (incluidos en 14.a.1)			
1 De empresas residentes en España (+)	74141	7.986.771	8.583.187
2 De empresas no residentes (+)	74142	3.063.892	2.830.688
(K) Detalle de gastos financieros por deudas con empresas del grupo y asociadas (incluidos en 15.a)			
1 Intereses por financiación recibida (–)	74151	-10.177.151	-10.868.043
2 Otros gastos financieros (–)	74152	-152.817	-358.718
(L) Detalle de gastos financieros por deudas con terceros (incluidos en 15.b)			
1 Intereses por financiación recibida (–)	74153	-6.295.754	-7.414.786
2 Otros gastos financieros (–)	74154	-864.814	-835.097
(M) Detalle de «deterioros y pérdidas» de instrumentos financieros (incluidos en 18.a)			
1 De participaciones en instrumentos del patrimonio neto (+/–)	74181	-9.431.625	-4.065.677
2 De valores representativos de deuda (+/–)	74182	-53.981	-14.784
3 De créditos (+/–)	74183	-1.152.922	519.258
(N) Detalle de «resultados por enajenaciones y otras» de instrumentos financieros (incluidos en 18.b)			
1 De participaciones en instrumentos del patrimonio neto (+/–)	74184	5.304.081	5.883.180
2 De valores representativos de deudas y obligaciones propias (+/–)	74185	-10.140	5.852
3 Pérdidas de créditos no comerciales (–)	74186	-1.008.154	-3.993
(Ñ) Indique el importe de la cuota líquida del impuesto sobre beneficios (antes de retenciones y pagos a cuenta) (+)	74191	9.632.916	9.862.164

(1) Consulte el cuadernillo de normas de cumplimentación, epígrafe 3.2.

CUESTIONARIO NORMAL

BANCODE ESPAÑA
Eurosistema

Número de recepción

2015

12

Central de Balances

7 ESTADO TOTAL DE CAMBIOS EN EL PATRIMONIO NETO (Miles de euros, sin decimales) (1)

		CAPITAL		PRIMA DE EMISIÓN	RESERVAS	(ACCIONES Y PARTICIPACIONES EN PATRIMONIO PROPIAS)
		ESCRITURADO	(NO EXIGIDO)			
		01	02	03	04	05
A) SALDO, FINAL DEL EJERCICIO 2014	511	162.681.030	-71.387	216.263.387	210.351.733	-5.691.328
I Ajustes por cambios de criterio en el ejercicio 2014	512				1.491	
II Ajustes por errores en el ejercicio 2014	513				10.721	
B) SALDO AJUSTADO, INICIO DEL EJERCICIO 2015	514	162.681.030	-71.387	216.263.387	210.363.945	-5.691.328
I Total ingresos y gastos reconocidos	515				491.543	
II Operaciones con socios o propietarios	516	-339.820	8.904	6.677.340	-13.121.671	-1.463.120
1 Aumentos de capital	517	5.432.471	-9.287	13.651.877	-242.808	
2 (-) Reducciones de capital	518	-5.170.325	7.460	-3.763.744	-2.028.661	2.630.335
3 Conversión de pasivos financieros en patrimonio neto (conversión de obligaciones, condonaciones de deudas)	519	217.694		905.535	-26.301	
4 (-) Distribución de dividendos	520			-1.482.925	-11.298.270	-15.814
5 Operaciones con acciones o participaciones propias (netas)	521				28.793	-4.154.689
6 Incremento (reducción) del patrimonio neto resultante de una combinación de negocios	522	-788.386		-2.000.766	26.579	19.869
7 Otras operaciones con socios o propietarios	523	-31.274	10.731	-632.637	418.997	57.179
III Otras variaciones del patrimonio neto	524	-167.580	2.620	-2.293.238	16.881.016	13.583
1 Movimiento de la reserva de revalorización	531				-243	
2 Otras variaciones	532	-167.580	2.620	-2.293.238	16.881.259	13.583
C) SALDO, FINAL DEL EJERCICIO 2015	525	162.173.630	-59.863	220.647.489	214.614.833	-7.140.865

7 ESTADO TOTAL DE CAMBIOS EN EL PATRIMONIO NETO (Miles de euros, sin decimales) (continuación) (1)

		RESULTADOS DE EJERCICIOS ANTERIORES	OTRAS APORTACIONES DE SOCIOS	RESULTADO DEL EJERCICIO	(DIVIDENDO A CUENTA)
		06	07	08	09
A) SALDO, FINAL DEL EJERCICIO 2014	511	-59.329.467	21.371.568	47.850.393	-23.460.679
I Ajustes por cambios de criterio en el ejercicio 2014	512	1.213		212	
II Ajustes por errores en el ejercicio 2014	513	-51.036	-28.046	16.947	
B) SALDO AJUSTADO, INICIO DEL EJERCICIO 2015	514	-59.379.290	21.343.522	47.867.552	-23.460.679
I Total ingresos y gastos reconocidos	515			23.420.368	
II Operaciones con socios o propietarios	516	3.927.568	12.460.986	-35.498.604	12.581.256
1 Aumentos de capital	517	-4.415	-210.337	-21.018	
2 (-) Reducciones de capital	518	4.287.572			
3 Conversión de pasivos financieros en patrimonio neto (conversión de obligaciones, condonaciones de deudas)	519	79.217	402.099		
4 (-) Distribución de dividendos	520	-1.850.444		-35.044.131	12.581.256
5 Operaciones con acciones o participaciones propias (netas)	521				
6 Incremento (reducción) del patrimonio neto resultante de una combinación de negocios	522	568.032	-129.305	69.823	
7 Otras operaciones con socios o propietarios	523	847.606	12.398.529	-503.278	
III Otras variaciones del patrimonio neto	524	-1.214.969	-679.351	-12.368.948	
1 Movimiento de la reserva de revalorización	531				
2 Otras variaciones	532	-1.214.969	-679.351	-12.368.948	
C) SALDO, FINAL DEL EJERCICIO 2015	525	-56.666.691	33.125.157	23.420.368	-10.879.423

(1) Información común con el formato normalizado obligatorio de depósito de cuentas anuales en los registros mercantiles.

CUESTIONARIO NORMAL

BANCO DE ESPAÑA

Eurosistema

Central de Balances

Número de recepción

2015

13

7 ESTADO TOTAL DE CAMBIOS EN EL PATRIMONIO NETO(Miles de euros, sin decimales)(continuación) (1)

		OTROS INSTRUMENTOS DEL PATRIMONIO	AJUSTES POR CAMBIO DE VALOR	SUBVENCIONES, DONACIONES Y LEGADOS RECIBIDOS	TOTAL
		10	11	12	13
A) SALDO, FINAL DEL EJERCICIO 2014.	511	2.018.636	-1.965.501	25.575.363	595.593.748
I Ajustes por cambios de criterio en el ejercicio 2014	512				2.916
II Ajustes por errores en el ejercicio 2014	513	-1		2.531	-48.884
B) SALDO AJUSTADO, INICIO DEL EJERCICIO 2015.	514	2.018.635	-1.965.501	25.577.894	595.547.780
I Total ingresos y gastos reconocidos	515		408.335	1.096.284	25.416.530
II Operaciones con socios o propietarios	516	979.418	9.511	-5.180	-13.783.412
1 Aumentos de capital	517				18.596.483
2 (-) Reducciones de capital	518				-4.037.363
3 Conversión de pasivos financieros en patrimonio neto (conversión de obligaciones, condonaciones de deudas)	519	118.203			1.696.447
4 (-) Distribución de dividendos	520				-37.110.328
5 Operaciones con acciones o participaciones propias (netas)	521				-4.125.896
6 Incremento (reducción) del patrimonio neto resultante de una combinación de negocios	522	-2.400	9.511	-5.180	-2.232.223
7 Otras operaciones con socios o propietarios	523	863.615			13.429.468
III Otras variaciones del patrimonio neto	524	-78.388	-52.918	1.061	42.888
1 Movimiento de la reserva de revalorización	531				-243
2 Otras variaciones	532	-78.388	-52.918	1.061	43.131
C) SALDO, FINAL DEL EJERCICIO 2015	525	2.919.665	-1.600.573	26.670.059	607.223.786

Información complementaria:

Importe de la propuesta de aplicación a dividendos del resultado de 2015. **52020** 24.757.871

8 ESTADO FLUJOS DE EFECTIVO. PRINCIPALES PARTIDAS

		2015	2014
A) Flujos de efectivo de las actividades de explotación (+/-)	61500	65.301.184	90.434.726
1. Resultado del ejercicio antes de impuestos (+/-)	61100	24.430.045	51.022.076
2. Ajustes del resultado (+/-)	61200	33.209.575	1.530.215
3. Cambios en el capital corriente (+/-)	61300	2.009.558	3.347.795
4. Otros flujos de efectivo de las actividades de explotación (+/-)	61400	5.652.006	34.534.640
B) Flujos de efectivo de las actividades de inversión (+/-)	62300	-49.391.125	-33.705.814
C) Flujos de efectivo de las actividades de financiación (+/-)	63400	-22.410.260	-58.691.949
1. Cobros y pagos por instrumentos de patrimonio (+/-)	63100	14.852.582	10.400.201
2. Cobros y pagos por instrumentos de pasivo financiero (+/-)	63200	-4.537.692	-4.127.061
3. Pagos por dividendos y remuneraciones de otros instrumentos de patrimonio (-)	63300	-32.725.150	-64.965.089
D) Efecto de las variaciones de los tipos de cambio (+/-)	64000	-316.641	123.960
E) Aumento/ Disminución neta del efectivo o equivalentes (A+B+C+D)(+/-)	65000	-6.816.842	-1.839.077

(1) Información común con el formato normalizado obligatorio de depósito de cuentas anuales en los registros mercantiles.

CUESTIONARIO NORMAL

BANCO DE ESPAÑA Eurosistema Central de Balances		Número de recepción <div style="border: 1px solid black; height: 20px; width: 100px;"></div>	<div style="border: 1px solid black; padding: 2px; display: inline-block;"> 2015 </div>	14
--	--	---	--	-----------

9 INFORMACIÓN COMPLEMENTARIA SOBRE PROVISIONES(largo y corto plazo) (1)						
Indique los movimientos habidos durante el ejercicio 2015 en las siguientes provisiones		OBLIGACIONES POR PRESTACIONES A LARGO PLAZO AL PERSONAL	PROVISIONES POR REESTRUCTURACIÓN		PROVISIONES POR OPERACIONES COMERCIALES	RESTO DE PROVISIONES
			DEL PERSONAL	RESTO		
		01	02	03	04	05
SALDO AL INICIO DEL EJERCICIO	751	5.586.769	5.682.696	51.229	3.423.594	25.449.848
(+) Dotaciones	752	456.491	4.098.571	64.350	1.662.555	5.808.681
(+) Variaciones por cambios de valoración	753	92.157	40.606	1.249	178.190	156.216
(-) Aplicaciones (pagos)	754	-860.260	-1.516.517	-18.514	-1.099.601	-2.979.084
(-) Excesos	755	-130.485	-105.227	-1.680	-291.266	-2.116.605
(+/-) Otros ajustes realizados (combinaciones de negocios, etc.) ..	756	-389.488	-22.148	-51	-143	-51.998
SALDO AL CIERRE DEL EJERCICIO	757	4.755.184	8.177.981	96.583	3.873.329	26.267.058

10 DIFERENCIAS DE CAMBIO IMPUTADAS A PÉRDIDAS Y GANANCIAS POR CLASES DE INSTRUMENTO FINANCIERO (1)			
Indique el importe de las diferencias de cambio reconocidas en el resultado del ejercicio para las siguientes clases de instrumentos financieros		2015	2014
A) ACTIVO CORRIENTE Y NO CORRIENTE			
1 Créditos a empresas (epígrafes A.IV.2, A.V.2, B.IV.2 y B.V.2 del activo)	76001	1.251.282	1.501.655
2 Deudores comerciales y otras cuentas a cobrar (epígrafes A.VII y B.III del activo)	76002	-76.672	153.152
B) PASIVO CORRIENTE Y NO CORRIENTE			
3 Deudas con entidades de crédito y acreedores por arrendamiento financiero (epígrafes B.II.2, B.II.3, B.III, C.III.2, C.III.3 y C.IV del pasivo)	76003	-867.418	-1.194.675
4 Resto de deudas financieras con coste (epígrafes B.II.1, B.II.5, B.III, C.III.1, C.III.5 y C.IV del pasivo)	76004	-841.673	-926.733
5 Acreedores comerciales y otras cuentas a pagar (epígrafes B.VI y C.V del pasivo)	76005	-351.633	-292.392

11 FACTORES DE COMPETITIVIDAD (1)			
Diferencie en los epígrafes siguientes entre la inexistencia de la variable analizada (consignando valor 0 en la casilla destinada al importe) y el desconocimiento de la información que se solicita (consignando una X en la casilla de No disponibilidad N/D)		2015	2014
1. Información sobre actividades de Investigación y Desarrollo			
1.1 Gastos en actividades de Investigación y Desarrollo (activados y no activados)	N/D <input type="checkbox"/>	77001	2.148.672
1.2 De los cuales: porcentaje financiado con fondos públicos recibidos en el ejercicio	N/D <input type="checkbox"/>	77012	5
1.3 Pagos al extranjero por transferencia de tecnología	N/D <input type="checkbox"/>	77002	1.331.317
1.4 Cobros del extranjero por transferencia de tecnología	N/D <input type="checkbox"/>	77003	847.170
1.5 Patentes: ¿la empresa ha solicitado e inscrito alguna patente durante el ejercicio?	N/D <input type="checkbox"/>	77013	62
2 Importes destinados al cuidado y preservación del medio ambiente	N/D <input type="checkbox"/>	77004	1.764.388
3 Efectos contables del protocolo de Kioto: ¿Ha registrado su empresa activos, provisiones, gastos o ingresos, relacionados con la emisión de gases de efecto invernadero, regulados en el protocolo de Kioto?	N/D <input type="checkbox"/>	77005	
4 Indique si la empresa tiene planes de remuneración a los empleados mediante Transacciones basadas en instrumentos de patrimonio	N/D <input type="checkbox"/>	77006	178
5 Gastos destinados a la formación del personal	N/D <input type="checkbox"/>	77007	287.955

12 IMPUESTO SOBRE EL VALOR AÑADIDO (IVA) (1) (2)			
		2015	2014
1 IVA REPERCUTIDO A CLIENTES (no incluir el IVA auto repercutido en adquisiciones intracomunitarias)	77008	72.860.458	73.736.150
2 IVA SOPORTADO Y DEDUCIBLE DE OPERACIONES CON PROVEEDORES (no incluir el IVA soportado en adquisiciones intracomunitarias, ni en importaciones)	77009	59.862.075	58.929.894
2.1 Por operaciones de adquisición de inmovilizado	77010	4.740.065	4.202.262
2.2 Por operaciones de compras de existencias y gastos de explotación	77011	55.122.010	54.727.632

(1) Consulte el cuadernillo de normas de cumplimentación, epígrafe 3.2.
 (2) Impuesto General Indirecto Canario (IGIC) para Canarias, e impuesto sobre la Producción, los Servicios y la Importación (IPSI) para Ceuta y Melilla.

CUESTIONARIO NORMAL

BANCO DE ESPAÑA

Eurosistema

Central de Balances

Número de recepción

2015

15

INFORMACIÓN INTERNA

13 ACTIVOS NO CORRIENTES MANTENIDOS PARA LA VENTA Y PASIVOS VINCULADOS

ACTIVOS NO CORRIENTES MANTENIDOS PARA LA VENTA

		2015	2014
1. Inmovilizado material e inversiones inmobiliarias (valor neto)	72210	859.071	777.391
2. Inmovilizado intangible (valor neto)	72211	5.838	35.602
3. Instrumentos de patrimonio a largo y corto plazo (valor neto)	72212	13.595.370	1.093.734
4. Otras inversiones financieras a largo y corto plazo (valor neto)	72213	122.105	94.871
5. Existencias	72214	112.930	121.386
6. Deudores comerciales y otras cuentas a cobrar	72215	101.679	151.385

PASIVOS VINCULADOS CON ACTIVOS NO CORRIENTES MANTENIDOS PARA LA VENTA

		2015	2014
1. Deudas con entidades de crédito a largo y corto plazo	73215	50.742	23.576
2. Resto de deudas financieras a largo plazo	73216	2.554	4.044
3. Resto de deudas financieras a corto plazo	73217	131.807	111.465
4. Acreedores comerciales y otras cuentas a pagar	73218	101.138	146.073

14 INGRESOS Y GASTOS PROCEDENTES DE OPERACIONES INTERRUMPIDAS

	Epígrafes de PyG		2015	2014
1. Importe neto de la cifra de negocios (+)	1	81425	563.529	650.694
2. Aprovisionamientos (+/-)	4	81426	-353.030	-470.844
3. Resto de ingresos de explotación (+)	2,3,5	81427	122.595	224.550
4. Gastos de personal (-)	6	81428	-73.997	-47.053
5. Resto de gastos de explotación (+/-)	7	81429	-139.364	-333.198
6. Amortización del inmovilizado (-)	8	81430	-15.410	-16.735
7. Deterioro y resultados por enajenaciones del inmovilizado (+/-)	11	81431	8.872	-31.940
8. Ingresos financieros (+)	14	81432	2.859	196
9. Gastos financieros (-)	15	81433	-220	-297
10. Variación del valor razonable de instrumentos financieros (+/-)	16	81434		
11. Deterioro y resultado por enajenaciones de instrumentos financieros (+/-)	18	81435	1.116.237	-27.006
12. Resto de resultados (+/-)	9,10,12,13,17,19	81436	7.389	-9.452
13. Impuesto sobre beneficios (+/-)	20	81437	404.769	6.251

15 INFORMACIÓN RELATIVA A DETALLES DE LA CUENTA DE PÉRDIDAS Y GANANCIAS DE LAS SOCIEDADES HOLDING

DETALLE DE INGRESOS DE CARÁCTER FINANCIERO DE LAS SOCIEDADES HOLDING

(Incluidos en el epígrafe 1.c de la cuenta de pérdidas y ganancias)

		2015	2014
a) De participaciones en instrumentos de patrimonio en empresas del grupo y asociadas (+)	81482	16.920.107	38.521.543
a.1) De empresas residentes en España (+)	81483	13.701.586	34.526.620
a.2) De empresas no residentes (+)	81484	3.218.521	3.994.923
b) De valores negociables y otros instrumentos financieros en empresas del grupo y asociadas (+)	81485	3.054.559	3.331.563

DETALLE DE DETERIORO Y RESULTADOS POR ENAJENACIONES DEL INMOVILIZADO DE LAS SOCIEDADES HOLDING (INSTRUMENTOS FINANCIEROS)

(Incluidos en el epígrafe 11.c de la cuenta de pérdidas y ganancias)

		2015	2014
a) Detalle de deterioro y pérdidas en instrumentos financieros (+/-)	81486	-13.874.503	-15.657.275
a.1) De participaciones en instrumentos de patrimonio neto (+/-)	81487	-13.484.003	-15.539.455
a.2) De valores representativos de deuda (+/-)	81488		-1.490
a.3) De créditos (+/-)	81489	-390.500	-116.330
b) Detalle de resultados por enajenaciones y otras de instrumentos financieros (+/-)	81490	644.129	1.889.701
b.1) De participaciones en instrumentos de patrimonio neto (+/-)	81491	643.629	1.889.701
b.2) De valores representativos de deuda (+/-)	81492	500	
b.3) Pérdidas de créditos no comerciales (-)	81493		

CUESTIONARIO NORMAL

BANCO DE ESPAÑA

Eurosistema

Número de recepción

2015

16

Central de Balances

INFORMACIÓN INTERNA

16 INFORMACIÓN NECESARIA PARA EL CÁLCULO DE LA INVERSIÓN Y TRANSFERENCIAS DE CAPITAL

SALDOS AÑO N-2

		2013
1. Inmovilizado intangible neto total, del cual:	81110	53.907.872
1. Desarrollo	81111	2.095.611
2. Aplicaciones informáticas	81112	4.502.294
3. Investigación	81113	63.349
4. Propiedad intelectual	81122	1.145
2. Inmovilizado material neto e inversiones inmobiliarias netas, del cual:	81114	283.088.178
1. Terrenos de inmovilizado material e inversiones inmobiliarias (saldo neto)	81115	5.146.726
2. Construcciones de inmovilizado material e inversiones inmobiliarias (saldo neto)	81116	77.082.801
2.1 Valor del suelo	81190	17.991.509
2.2 Valor de la construcción	81191	59.091.292
3. Activos no corrientes mantenidos para la venta	81117	7.945.353
1. Inmovilizado material e inversiones inmobiliarias (valor neto)	81118	356.311
2. Inmovilizado intangible (valor neto)	81119	4.526
3. Existencias	81120	52.843
4. Existencias netas	81121	59.842.358
5. Subvenciones, donaciones y legados recibidos	81201	24.060.323

AJUSTES ESPECIALES AÑO N-1

		2014
1. Inmovilizado intangible	84115	-142.312
2. Inmovilizado material e inversiones inmobiliarias	84116	-2.112.011
3. Existencias. Flujo de otras variaciones en volumen	84117	1.210.826
4. Existencias. Flujos de revalorización	841109	-11.093
5. Recursos generados por las operaciones	842019	-826.621
6. Provisiones	843039	

MOVIMIENTOS POR FUSIÓN O ESCISIÓN

		2015	2014
1. Variación por fusión o escisión en inmovilizado intangible neto	81125	248.055	-6.407
2. Variación por fusión o escisión en inmovilizado material neto e inversiones inmobiliarias netas	81126	12.999	
Del cual, variación por fusión o escisión en terrenos	81127		
3. Variación por fusión o escisión en existencias	81128	36.788	
4. Variación por fusión o escisión en instrumentos de patrimonio de activo	81129	1.273.752	

17 INFORMACIÓN COMPLEMENTARIA SOBRE COMPROMISOS POR PAGOS CON ACCIONES AL PERSONAL

		2015	2014
Saldo final de los compromisos por pagos con acciones que se liquidan en efectivo	81355	160.134	146.848
Saldo final de los compromisos por pagos con acciones que se liquidan con instrumentos de patrimonio	81356	380.500	416.382

CUESTIONARIO NORMAL

BANCO DE ESPAÑA

Eurosistema

Número de recepción

2015

17

Central de Balances

INFORMACIÓN INTERNA (continuación)

18 INFORMACIÓN SOBRE PROVISIONES AÑO ANTERIOR

	Dotación 2014		Aplicación 2014		Excesos 2014	
1. Obligaciones por prestaciones a largo plazo al personal	752019	762.082	754019	-734.605	755019	-146.236
2. Reestructuración de personal	752029	1.138.715	754029	-1.661.743	755029	-103.610
3. Resto de Reestructuraciones	752039	38.686	754039	-23.621		
4. Por operaciones comerciales	752049	1.375.409	754049	-1.248.018		
5. Resto de provisiones	752059	5.071.209	754059	-3.047.104		

19 INFORMACIÓN ADICIONAL SOBRE SUBVENCIONES A LA EXPLOTACIÓN E IMPORTACIONES DE SERVICIOS

		2015	2014
1. Subvenciones a los productos	81409	1.184.322	1.335.510
2. Detalle del epígrafe 4.c) Aprovisionamientos. Trabajos realizados por otras empresas			
- En otros países de la UE (según su composición al cierre del ejercicio) (-)	81440	-6.861	-1.940.441
- En el resto de países (-)	81441	-328.797	-1.251.060

20 INFORMACIÓN SOBRE DOTACIÓN PROVISIONES EXTRAORDINARIAS

		2015	2014
Importe de las dotaciones a "Resto de provisiones" por vía extraordinaria (incluidas en epígrafe 13. PyG) (-)	81410	-1.482.382	-1.533.423

21 INFORMACIÓN ADICIONAL SOBRE EFECTOS CONTABLES DEL PROTOCOLO DE KIOTO

Empresa con emisión gases efecto invernadero (Infor.declarada por la empresa)	77005		
		2015	2014
Empresa con emisión gases efecto invernadero (Infor.externa:RENADE)	82001		
1. Subvenciones transferidas al resultado del ejercicio por derechos asignados consumidos	81406	292.584	251.460
2. Saldo subvenciones por derechos de emisión asignados gratuitamente	81225	22.337	1.436
			2013
3. Provisiones por derechos de emisión de gases de efecto invernadero año N-2	81306		617.172
4. Subvenciones transferidas al resultado del ejercicio por derechos asignados consumidos año N-2	81496		297.146

22 INFORMACIÓN ADICIONAL SOBRE EMPRESAS CONCESIONARIAS

		2015	2014
1. Saldo acumulado intereses activados en empresas concesionarias	81141	1.394.234	1.358.372
2. Saldo neto de otro inmovilizado intangible afecto a concesiones	81142	13.936.759	14.103.327
3. Dotación a la amortización de otro inmovilizado intangible afecto a concesiones	81442	-612.929	-617.651
4. Ajuste flujo de revalorización de inmovilizado intangible afecto a concesiones	84111	46.456	49.491
5. Saldo neto de otro inmovilizado intangible afecto a concesiones. Año N-2	81143		14.463.499

23 RECONOCIMIENTO, CONDONACIÓN DE DEUDAS, DEUDAS CON CARACTERÍSTICAS ESPECIALES Y OTROS

		2015	2014
1. Reconocimiento de deudas con cargo en Patrimonio neto	81202		
2. Condonación de deudas con abono en Patrimonio neto	81203	323.593	1.702.012
3. Aportaciones para compensar pérdidas a empresas participadas directamente por las AAPP	81204		
4. Superdividendos distribuidos	84401	1.649.799	18.640.438
5. Distribución dividendos con cargo a Prima de emisión	520039		-5.277.296
6. Distribución de dividendos con cargo a Reservas	520049		-25.442.808

24 DEUDAS CON CARACTERÍSTICAS ESPECIALES A CORTO Y LARGO PLAZO (incluidos en B.VII y C.VII)

Préstamos participativos, a corto y largo plazo, con:		2015	2014
1. Instituciones financieras	81351	2.369.857	1.846.026
2. No residentes	81352	1.853.420	2.786.445
3. Otros sectores residentes	81353	3.902.669	6.018.548
Deudas con características especiales distintas de préstamos participativos, corto y largo plazo	81354	85.156	76.420

25 INFORMACIÓN DE ACCIONES DE ACTIVO

		Nacionales cotizadas			Resto del mundo	
		2015	2014		2015	2014
Valor bruto de inversiones	81133			81130		
del cual, valor bruto de cotizadas nacionales financieras	81193					
Deterioro de valor de inversiones	81134			81131		
del cual, valor bruto de cotizadas nacionales financieras	81194					
Valor de mercado de inversiones	81135			81132		
del cual, valor de mercado de cotizadas nacionales	81195					
Pérdidas netas por deterioro de inversiones	81416			81414		
Resultados netos por enajenaciones de inversión	81417			81415		
Empresa con información insuficiente	81011				81010	
		Nacionales no cotizadas				
		2015	2014			
Valor neto contable de inversiones	81136					
del cual, valor neto de inversiones financieras	81196					
Valor de mercado de inversiones no valoradas según RON	81137					
del cual, valor de mercado de inversiones financieras	81197					
Valor de mercado de inversiones que se valoran según RON	81138					
Empresa con información insuficiente					81013	

CUESTIONARIO NORMAL

BANCO DE ESPAÑA		Número de recepción		2015		18	
Eurosistema							
Central de Balances							
INFORMACIÓN INTERNA (continuación)							
26 INFORMACIÓN DE REVALORIZACIONES DE LA CARTERA DE NEGOCIACIÓN Y DERIVADOS							
		Derivados	Activo		Pasivo		
			Valores representativos de deuda lp y cp	Instrumentos de patrimonio lp y cp	Obligaciones y otros valores negociables lp y cp		
		0	1	2	3		
Saldo inicial	8151		31.825	1.265.525	18.195		
Saldo final	8152		3.161	1.866.924	4.800		
Imputación del año a PyG por cambios en valor razonable	8153	777.362	-119	-42.393	-62.548		
27 INFORMACIÓN DE REVALORIZACIONES DE ACTIVOS DISPONIBLES PARA LA VENTA Y DERIVADOS							
		Derivados	Activo				
			Valores representativos de deuda lp y cp	Instrumentos de patrimonio lp y cp			
		0	1	2			
Saldo inicial	8154		66.261	5.849.751			
Saldo final	8155		76.245	4.338.967			
Imputación del año a Patrimonio neto por cambios en valor razonable	8156	117.035	1.340	386.745			
Imputación del año a PyG	8157	-124.095	1.730	486.843			
28 AJUSTE EN EMPRESAS DEL GRUPO COLABORADORAS POR INFORMACIONES DUPLICADAS							
		2015		2014			
1. Intereses recibidos por financiación entregada a emp.grupo colab.	81401	1.792.099	2.139.392				
2. Intereses por financiación recibida de emp.grupo colab (-).	81402	-1.792.099	-2.139.392				
3. Dividendos recibidos (de empresas grupo colaboradoras).	81403	13.188.031	15.769.207				
4. Dividendos pagados (a empresas grupo colaboradoras) (-).	81420	-13.188.031	-15.769.207				
5. Deterioro de la cartera valores (por pérdidas emp.grupo colaboradoras) (-)	81404	-5.495.052	-8.161.904				
6. Contrapartida del deterioro de la cartera de valores	81421	5.495.052	8.161.904				
7. Dotaciones de provisiones largo plazo (saneamiento cartera valores) (-)	81408						
8. Contrapartida dotaciones de provisiones largo plazo	81422						
9. Créditos concedidos a empresas del grupo colaboradoras.	81103	76.217.642	83.223.157				
- A largo plazo.	81104	59.166.638	59.123.170				
- A corto plazo	81105	17.051.004	24.099.987				
10. Deudas financieras con empresas grupo colaboradoras	81301	76.217.642	83.223.157				
- A largo plazo.	81302	59.166.638	59.123.170				
- A corto plazo	81303	17.051.004	24.099.987				
29 AJUSTES ESPECIALES							
ACTIVO		2015					
Inmovilizado intangible.	84100	-365.716					
Inmovilizado material e inversiones inmobiliarias.	84101	-576.069					
Instrumentos de patrimonio. Flujo de otras variaciones en volumen	84103	2.181.929					
Instrumentos de patrimonio. Flujo de revalorización	84112	1.777.275					
Créditos	84104	-1.081.175					
Valores representativos de deuda	84105	-7.126					
Otros activos financieros	84106	-20.449					
Existencias. Flujo de otras variaciones en volumen	84107	577.029					
Existencias. Flujo de revalorización	84110	-176.125					
Deudores comerciales	84108	40.089					
Otros activos líquidos equivalentes	84109	832.827					
PASIVO							
Recursos generados por las operaciones.	84201	-480.717					
Correcciones de patrimonio neto	84202	4.778.107					
Subvenciones de capital	84203	5.124					
Provisiones	84303						
Obligaciones y otros valores negociables.	84304						
Deudas con entidades de crédito y acreedores por arrendamiento financiero	84305	-419.167					
Otros pasivos financieros	84306	-571.702					
Acreedores comerciales	84307	65.715					
Otros acreedores no comerciales	84308	-194.871					
		2015	2014				
(Deterioro valor existencias con plazo maduración superior al año)	84120	-11.341.312	-9.780.771				
Importe a compensar por base imponible negativa por tributación consolidada	84400	1.332.842	580.038				

CUESTIONARIO NORMAL

		Número recepción 	2015	19
INFORMACIÓN INTERNA (continuación)				
30 OTRA INFORMACIÓN INTERNA				
		2015	2014	
Impuestos especiales	74016	13.979.310	14.545.831	
<i>Información Superdividendos</i>				
Superdividendos recibidos (consignados en PyG)	84402	1.862.675	20.002.645	
Superdividendos recibidos (consignados como desinversión)	84403	228.687		
<i>Ajustes en empresas del grupo colaboradoras por información duplicada de Superdividendos</i>				
Superdividendos recibidos (consignados en PyG)	81453	1.428.603	19.251.813	
Superdividendos pagados (consignados por la empresa contrapartida en PyG)	81454	-1.428.603	-19.251.813	
Préstamos recibidos de empresas del grupo adscritas al sector de Inst. Financieras no bancarias	83216	51.273.423	53.163.470	
Arrendamientos financ. con ent. no financieras residentes (tanto emp. grupo como no grupo)	81307	304.698	289.678	
Antigüedad media (años) de construcciones. Usuario	83135			
Antigüedad media (años) de Inmovilizado material excepto construcciones. Usuario	83136			
Resultados procedentes de coberturas en el precio de las materias primas con imputación a PyG (+/-)	81497	-279.167	-399.286	

CENTRAL DE BALANCES ANUAL

CUESTIONARIO REDUCIDO

CUESTIONARIO REDUCIDO

BANCO DE ESPAÑA Eurosistema Central de Balances	Número de recepción <div style="border: 1px solid black; height: 20px; width: 100%;"></div>	<div style="border: 1px solid black; padding: 2px; display: inline-block;">2015</div>	<div style="border: 1px solid black; padding: 2px; display: inline-block;">1</div>																		
<div style="display: flex; justify-content: space-between; align-items: flex-start;"> <div style="width: 60%;"> DENOMINACIÓN SOCIAL AGREGADO: TOTAL EMPRESAS DE CUESTIONARIO REDUCIDO </div> <div style="width: 35%;"> NIF <div style="border: 1px solid black; width: 100%; height: 20px;"></div> </div> </div> <div style="display: flex; justify-content: space-between; align-items: flex-start; margin-top: 5px;"> <div style="width: 60%;"> ANAGRAMA NÚMERO DE EMPRESAS: 5.255 </div> <div style="width: 35%;"> LEI* <div style="border: 1px solid black; width: 100%; height: 20px;"></div> <small>*Solo para las empresas que dispongan de código LEI (Legal Entity Identifier)</small> </div> </div>																					
1 DATOS DE IDENTIFICACIÓN																					
1 Localización de la empresa <div style="display: flex; justify-content: space-between; margin-top: 10px;"> <div style="width: 80%;"> Domicilio social <div style="border: 1px solid black; width: 100%; height: 20px;"></div> </div> </div> <div style="display: flex; justify-content: space-between; margin-top: 10px;"> <div style="width: 80%;"> Municipio <div style="border: 1px solid black; width: 100%; height: 20px;"></div> </div> </div> <div style="display: flex; justify-content: space-between; margin-top: 10px;"> <div style="width: 30%;"> Código postal <div style="border: 1px solid black; width: 100%; height: 20px;"></div> </div> <div style="width: 30%;"> Provincia <div style="border: 1px solid black; width: 100%; height: 20px;"></div> </div> </div> <p style="margin-top: 10px;"><i>Persona o servicio a los que la Central de Balances puede dirigirse para efectuar aclaraciones:</i></p> <div style="display: flex; justify-content: space-between; margin-top: 10px;"> <div style="width: 60%;"> Nombre <div style="border: 1px solid black; width: 100%; height: 20px;"></div> </div> <div style="width: 35%;"> Teléfono <div style="border: 1px solid black; width: 100%; height: 20px;"></div> </div> </div> <div style="display: flex; justify-content: space-between; margin-top: 10px;"> <div style="width: 60%;"> Dirección e-mail <div style="border: 1px solid black; width: 100%; height: 20px;"></div> </div> <div style="width: 35%;"> Fax <div style="border: 1px solid black; width: 100%; height: 20px;"></div> </div> </div> <p style="margin-top: 10px;"><i>Persona o entidad a las que se debe remitir la información de la empresa y estudios (cumplimentar si es distinta de la anterior o si la dirección de envío es distinta del domicilio social):</i></p> <div style="display: flex; justify-content: space-between; margin-top: 10px;"> <div style="width: 60%;"> Nombre <div style="border: 1px solid black; width: 100%; height: 20px;"></div> </div> <div style="width: 35%;"> Teléfono <div style="border: 1px solid black; width: 100%; height: 20px;"></div> </div> </div> <div style="display: flex; justify-content: space-between; margin-top: 10px;"> <div style="width: 80%;"> Domicilio <div style="border: 1px solid black; width: 100%; height: 20px;"></div> </div> </div> <div style="display: flex; justify-content: space-between; margin-top: 10px;"> <div style="width: 60%;"> Municipio <div style="border: 1px solid black; width: 100%; height: 20px;"></div> </div> <div style="width: 35%;"> Código postal <div style="border: 1px solid black; width: 100%; height: 20px;"></div> </div> </div> <div style="display: flex; justify-content: space-between; margin-top: 10px;"> <div style="width: 60%;"> Provincia <div style="border: 1px solid black; width: 100%; height: 20px;"></div> </div> <div style="width: 35%;"> Fax <div style="border: 1px solid black; width: 100%; height: 20px;"></div> </div> </div> <div style="display: flex; justify-content: space-between; margin-top: 10px;"> <div style="width: 80%;"> Dirección e-mail <div style="border: 1px solid black; width: 100%; height: 20px;"></div> </div> </div>																					
2 Estructura de la propiedad (a la fecha de cierre)(1) Indique el porcentaje de participación en el capital o fondo social de su empresa por parte de los sectores que a continuación se relacionan: <table style="width: 100%; margin-top: 10px;"> <tr> <td style="width: 33%;">1 Administraciones Públicas</td> <td style="width: 10%; text-align: center;">01001</td> <td style="width: 10%;"></td> <td style="width: 33%;">3 Otras empresas residentes en España</td> <td style="width: 10%; text-align: center;">01003</td> <td style="width: 10%;"></td> <td style="width: 33%;">5 Sector exterior</td> <td style="width: 10%; text-align: center;">01005</td> <td style="width: 10%;"></td> </tr> <tr> <td>2 Instituciones financieras</td> <td style="text-align: center;">01002</td> <td></td> <td>4 Otros titulares residentes en España</td> <td style="text-align: center;">01004</td> <td></td> <td></td> <td></td> <td></td> </tr> </table> <div style="display: flex; justify-content: space-between; margin-top: 10px;"> <div style="width: 80%;"> Empresa familiar: Indique si su empresa es de carácter familiar (consignar SI en caso afirmativo) </div> <div style="width: 15%;"> <div style="border: 1px solid black; padding: 2px; display: inline-block;">01008</div> </div> </div> <p style="font-size: small; margin-top: 5px;">Empresa familiar: Empresa cuyos fundadores/propietarios o sus familiares ocupan puestos de dirección o son miembros del Consejo de Administración de la empresa.</p>				1 Administraciones Públicas	01001		3 Otras empresas residentes en España	01003		5 Sector exterior	01005		2 Instituciones financieras	01002		4 Otros titulares residentes en España	01004				
1 Administraciones Públicas	01001		3 Otras empresas residentes en España	01003		5 Sector exterior	01005														
2 Instituciones financieras	01002		4 Otros titulares residentes en España	01004																	
3 Fecha de cierre del ejercicio de 2015 (comprendida entre el 1.7.2015 y el 30.6.2016)(2) <div style="float: right; text-align: right;"> <div style="border: 1px solid black; padding: 2px; display: inline-block;">01101</div> </div>																					
4 Año de constitución de la empresa <div style="float: right; text-align: right;"> <div style="border: 1px solid black; padding: 2px; display: inline-block;">01201</div> </div>																					
CONFIDENCIALIDAD																					
<p style="font-size: x-small;">La Central de Balances, ha asegurado siempre, mediante la difusión de los datos de forma agregada, la confidencialidad frente a terceros de la información facilitada por las empresas colaboradoras, a fin de que ninguna empresa pueda ser identificada individualmente. Pero, dado el alto valor analítico, al margen de todo interés lucrativo o comercial, que los datos de carácter individual presentan para Universidades, Fundaciones, Servicios de Estudios, etc., rogamos indiquen su decisión respecto al empleo de dichos datos en estudios de esta naturaleza, consignando SI si la empresa autoriza la difusión de la información contenida en este cuestionario, manteniendo en secreto el CIF, la razón social o el domicilio de la empresa</p> <div style="text-align: right; margin-top: 10px;"> <div style="border: 1px solid black; padding: 2px; display: inline-block;">78003</div> </div>																					
<small>(1) Consulte el cuadernillo de normas de cumplimentación, epígrafe 3.2. (2) Formato mes y día, «mmdd», con exclusión del año. Ejemplo: si el cierre es el 31.12.2015, conteste 1231, con exclusión de 2015.</small>																					

CUESTIONARIO REDUCIDO

BANCO DE ESPAÑA

Eurosistema

Central de Balances

Número de recepción

2015

2

2 CARACTERÍSTICAS DE LA EMPRESA

1 Actividades de la empresa: Enumere las actividades a que se dedica su empresa, los principales productos que fabrica o comercializa, las materias primas y elementos que compra:

Actividad a que se dedica la empresa

Principales productos o servicios que fabrica o comercializa

Materias primas y elementos que compra

2 Rama de actividad: Si la actividad principal de la empresa está incluida entre las tratadas por la Central de Balances (consulte el cuadernillo de normas de cumplimentación, anejo 1), utilice la Clasificación Nacional de Actividades Económicas (CNAE/2009) que figura en el anejo 2 del citado cuadernillo e indique la denominación, código CNAE/2009 e importe de la cifra de negocios correspondiente a cada una de las ramas en las que la empresa desarrolla su actividad.

DENOMINACIÓN DE LA ACTIVIDAD	CÓDIGO CNAE 2009 (CUATRO DÍGITOS)	IMPORTE NETO DE LA CIFRA DE NEGOCIOS (MILES DE EUROS, SIN DECIMALES)
1	02001	02005
2	02002	02006
Restantes actividades	02003	02007

3 Localización geográfica de las actividades: Indique la Comunidad Autónoma en la que la empresa tiene localizada mayoritariamente su actividad. Aproxime este dato por la localización de su personal o por la Comunidad Autónoma donde paga el mayor importe de su nómina, según le convenga en su cálculo.

02201

3 FUSIONES, ESCISIONES, CESIONES DE NEGOCIO Y OTROS

Si en la empresa se ha realizado, durante el ejercicio 2015, algún proceso de reestructuración que afecte a la comparabilidad de los datos, consigne SI en la clave correspondiente.

FUSIÓN O ABSORCIÓN

03001

ESCISIÓN

03002

CESIÓN DE NEGOCIOS

03003

OTROS

(downsizing, outsourcing)

03004

4 RECURSOS HUMANOS

1 Empleo medio: Es un empleo anualizado(*)

(*) En el cálculo del empleo medio se tendrá en cuenta que, para convertir el empleo a tiempo parcial o fijo discontinuo de llamada incierta en empleo medio, se sumarán las horas realizadas por el total de trabajadores a tiempo parcial y se dividirán entre 1.826 horas (número de horas que un trabajador a jornada completa realiza al año). Si en su sector este dato es distinto, adapte al que se considere habitual.

Para convertir el empleo a tiempo completo (fijo y/o no fijo) en empleo medio, se sumarán los meses trabajados por el total de trabajadores y se dividirán entre 12. En lo que se refiere al empleo fijo, el cálculo no será necesario para aquellas empresas en las que este empleo no haya variado en el año. En este caso indique el número de empleados fijos a final del ejercicio.

Finalmente, si el empleo a tiempo completo ha realizado horas extraordinarias, súmelas y divídalas entre 1.826, a efectos de computarlas en este cuestionario.

		2015	2014
Empleo fijo medio	04001	170.889	165.706
Empleo no fijo medio	04002	44.821	41.694
Empleo medio total	04003	215.710	207.400

2 Empleo a cierre de ejercicio por tipo de contrato y sexo

		2015		2014	
		HOMBRES	MUJERES	HOMBRES	MUJERES
Empleo fijo	04120	104.217	57.581	102.089	56.585
Empleo no fijo	04122	25.653	15.248	24.412	14.598
Empleo a cierre de ejercicio	04101	129.870	72.829	126.501	71.183

3 Convenio colectivo. Ámbito de negociación y código

Indique el ámbito de negociación del convenio colectivo aplicable en su empresa, de entre los siguientes: EMPRESA, NACIONAL, REGIONAL/INTERPROVINCIAL, PROVINCIAL, OTRO TIPO. Si conoce el código de convenio, indíquelo igualmente

ÁMBITO NEGOCIACIÓN CONVENIO COLECTIVO

04301

CÓDIGO CONVENIO COLECTIVO

04302

CUESTIONARIO REDUCIDO

BANCO DE ESPAÑA Eurosistema Central de Balances		Número de recepción <div></div>	<div>2015</div>	<div>3</div>
5 BALANCE ABREVIADO (Antes de la aplicación del saldo de Pérdidas y Ganancias)				
ACTIVO (1)		MILES DE EUROS (SIN DECIMALES)		
		2015	2014	
A) ACTIVO NO CORRIENTE	11000	16.344.243	16.299.593	
I Inmovilizado intangible	11100	936.076	909.227	
II Inmovilizado material (A)	11200	8.960.269	8.985.829	
III Inversiones inmobiliarias (B)	11300	1.673.331	1.694.466	
IV Inversiones en empresas del grupo y asociadas a largo plazo (C)	11400	2.915.489	2.697.826	
V Inversiones financieras a largo plazo (C)	11500	1.236.233	1.399.376	
VI Activos por impuesto diferido	11600	609.840	595.910	
VII Deudores comerciales no corrientes	11700	13.005	16.959	
B) ACTIVO CORRIENTE	12000	19.240.884	18.475.512	
I Activos no corrientes mantenidos para la venta	12100	84.364	104.375	
(detalle en hoja aparte la naturaleza de los importes significativos incluidos en este epígrafe)				
II Existencias (D)	12200	5.229.977	5.051.445	
III Deudores comerciales y otras cuentas a cobrar	12300	7.875.055	7.653.255	
1 Clientes por ventas y prestaciones de servicios (largo plazo y corto plazo)	12380	6.969.697	6.720.042	
2 Accionistas (socios) por desembolsos exigidos	12370	3.834	3.696	
3 Otros deudores	12390	901.524	929.517	
IV Inversiones en empresas del grupo y asociadas a corto plazo (C)	12400	1.535.569	1.477.080	
V Inversiones financieras a corto plazo (C)	12500	1.602.450	1.617.990	
VI Periodificaciones a corto plazo	12600	84.833	79.827	
VII Efectivo y otros activos líquidos equivalentes	12700	2.828.636	2.491.540	
TOTAL ACTIVO (A + B)	10000	35.585.127	34.775.105	
INFORMACIÓN COMPLEMENTARIA DEL ACTIVO (2)		2015	2014	
(A) Indique el importe de la amortización acumulada (-) y deterioro (-) de valor del inmovilizado material (incluidos en A.II)	71120	-11.901.431	-11.455.325	
(B) Indique el importe de la amortización acumulada (-) y deterioro (-) de valor de las Inversiones inmobiliarias (incluidos en A.III)	71121	-530.441	-499.372	
(C) Indique el importe neto de créditos a empresas a largo y corto plazo (incluidos en A.IV, A.V, B.IV y B.V)	71122	1.824.938	1.886.383	
(D) Detalle del importe neto de las existencias (incluidas en B.II)				
1 Comerciales, materias primas y otros aprovisionamientos	12280	3.257.764	3.098.705	
2 Productos en curso, terminados, subproductos y otros	12290	1.908.506	1.891.923	
(1) Información común con el formato normalizado obligatorio de depósito de cuentas anuales en los registros mercantiles. (2) Consulte el cuadernillo de normas de cumplimentación, epígrafe 3.2.				

CUESTIONARIO REDUCIDO

BANCO DE ESPAÑA

Eurosistema

Central de Balances

Número de recepción

2015

4

5 BALANCE ABREVIADO (Antes de la aplicación del saldo de Pérdidas y Ganancias)

PATRIMONIO NETO Y PASIVO (1)		MILES DE EUROS (SIN DECIMALES)	
		2015	2014
A) PATRIMONIO NETO	20000	18.080.553	17.351.742
A.1) Fondos propios	21000	17.774.252	17.030.223
I Capital	21100	4.753.141	4.786.159
1 Capital escriturado	21110	4.790.972	4.825.752
2 (Capital no exigido)	21120	-37.831	-39.593
II Prima de emisión	21200	1.409.439	1.373.846
III Reservas	21300	11.960.452	11.576.476
1. Reserva de revalorización	21330	19.854	32.597
2. Reserva de capitalización	21350	78.944	67.584
3. Otras reservas	21340	11.861.654	11.476.295
IV (Acciones y participaciones en patrimonio propias)	21400	-84.440	-84.678
V Resultados de ejercicios anteriores	21500	-1.931.590	-1.901.942
VI Otras aportaciones de socios	21600	481.276	414.314
VII Resultado del ejercicio	21700	1.281.610	981.688
VIII (Dividendo a cuenta)	21800	-103.188	-122.609
IX Otros instrumentos de patrimonio neto	21900	7.552	6.969
A.2) Ajustes por cambios de valor	22000	-5.096	10.409
A.3) Subvenciones, donaciones y legados recibidos	23000	311.397	311.110
B) PASIVO NO CORRIENTE	31000	6.054.628	6.199.655
I Provisiones a largo plazo	31100	146.753	159.683
II Deudas a largo plazo	31200	4.534.234	4.651.926
1 Deudas con entidades de crédito	31220	3.243.487	3.317.171
2 Acreedores por arrendamiento financiero	31230	262.078	251.964
3 Otras deudas a largo plazo	31290	1.028.669	1.082.791
III Deudas con empresas del grupo y asociadas a largo plazo	31300	1.040.456	1.030.196
IV Pasivos por impuesto diferido	31400	214.798	235.579
V Periodificaciones a largo plazo	31500	93.078	89.124
VI Acreedores comerciales no corrientes	31600	642	1.309
VII Deuda con características especiales a largo plazo	31700	24.667	31.838

(1) Información común con el formato normalizado obligatorio de depósito de cuentas anuales en los registros mercantiles.

CUESTIONARIO REDUCIDO

BANCO DE ESPAÑA Eurosistema Central de Balances		Número de recepción <div></div>		<div>2015</div>	5
5 BALANCE ABREVIADO (Antes de la aplicación del saldo de Pérdidas y Ganancias)					
PATRIMONIO NETO Y PASIVO (1)		MILES DE EUROS (SIN DECIMALES)			
		2015	2014		
C) PASIVO CORRIENTE	32000	11.449.946	11.223.708		
I Pasivos vinculados con activos no corrientes mantenidos para la venta	32100	2.996	4.357		
(detalle en hoja aparte la naturaleza de los importes significativos incluidos en este epígrafe)					
II Provisiones a corto plazo	32200	115.210	108.848		
III Deudas a corto plazo	32300	3.093.014	3.039.513		
1 Deudas con entidades de crédito	32320	2.417.312	2.332.611		
2 Acreedores por arrendamiento financiero	32330	89.853	91.146		
3 Otras deudas a corto plazo (A)	32390	585.849	615.756		
IV Deudas con empresas del grupo y asociadas a corto plazo (B)	32400	1.413.535	1.444.191		
V Acreedores comerciales y otras cuentas a pagar	32500	6.727.597	6.537.786		
1 Proveedores (largo plazo y corto plazo)	32580	3.887.287	3.828.168		
2 Otros acreedores	32590	2.840.310	2.709.618		
VI Periodificaciones a corto plazo	32600	95.402	87.119		
VII Deuda con características especiales a corto plazo	32700	2.192	1.894		
TOTAL PATRIMONIO NETO Y PASIVO (A + B + C)	30000	35.585.127	34.775.105		
INFORMACIÓN COMPLEMENTARIA DEL PATRIMONIO NETO Y PASIVO (2)		2015	2014		
(A) Detalle de otras deudas a corto plazo (incluidas en C.III.3)					
1 Otras deudas a corto plazo con coste financiero	73209	252.313	263.943		
2 Otras deudas a corto plazo sin coste financiero (3)	73210	333.536	351.813		
(B) Detalle de deudas con empresas del grupo y asociadas a corto plazo (incluidas en C.IV)					
1 Deudas a corto plazo con empresas del grupo y asociadas con coste financiero	73211	865.554	900.138		
2 Deudas a corto plazo con empresas del grupo y asociadas sin coste financiero (4)	73205	547.981	544.053		
(1) Información común con el formato normalizado obligatorio de depósito de cuentas anuales en los registros mercantiles. (2) Consulte el cuadernillo de normas de cumplimentación, epígrafe 3.2. (3) Incluye dividendo activo a pagar, desembolsos exigidos sobre participaciones, fianzas y depósitos a corto, y otras deudas sin coste financiero explícito. (4) Incluye, además de los conceptos mencionados en la nota 3 anterior, las deudas por consolidación fiscal.					

CUESTIONARIO REDUCIDO

BANCO DE ESPAÑA

Eurosistema

Central de Balances

Número de recepción

2015

6

6 CUENTA DE PÉRDIDAS Y GANANCIAS ABREVIADA

(DEBE) / HABER (1)		MILES DE EUROS (SIN DECIMALES)	
		2015	2014
1 Importe neto de la cifra de negocios (A) (+)	40100	34.450.781	32.679.205
2 Variación de existencias de productos terminados y en curso de fabricación (+/-)	40200	24.669	-22.137
3 Trabajos realizados por la empresa para su activo (+)	40300	96.037	99.882
4 Aprovisionamientos (B) (+/-)	40400	-19.591.883	-18.593.428
5 Otros ingresos de explotación (C) (+)	40500	630.056	614.528
6 Gastos de personal (D) (-)	40600	-7.352.137	-7.037.607
7 Otros gastos de explotación (E) (+/-)	40700	-5.512.437	-5.320.799
8 Amortización del inmovilizado (F) (-)	40800	-1.027.961	-1.015.381
9 Imputación de subvenciones inmovilizado no financiero y otras (+)	40900	51.893	50.796
10 Excesos de provisiones (+)	41000	11.870	18.789
11 Deterioro y resultado por enajenaciones del inmovilizado (G) (+/-)	41100	-13.281	-38.704
12 Diferencia negativa de combinaciones de negocio (+)	41200		24
13 Otros resultados (+/-)	41300	45.082	37.141
14 Ingresos financieros (+)	41400	218.185	230.643
a) Imputación de subvenciones, donaciones y legados de carácter financiero (+)	41430	1.319	1.296
b) Otros ingresos financieros (+)	41490	216.866	229.347
15 Gastos financieros (H) (-)	41500	-324.374	-387.296
16 Variación de valor razonable en instrumentos financieros (+/-)	41600	-385	-1.494
17 Diferencias de cambio (+/-)	41700	11.910	12.174
18 Deterioro y resultado por enajenaciones de instrumentos financieros (+/-)	41800	-55.428	-29.643
19 Otros ingresos y gastos de carácter financiero (+/-)	42100	3.057	51.578
a) Incorporación al activo de gastos financieros (+)	42110	1.015	9.928
b) Ingresos financieros derivados de convenios de acreedores (+)	42120	1.920	7.054
c) Resto de ingresos y gastos (+/-)	42130	122	34.596
20 Impuestos sobre beneficios (I) (+/-)	41900	-384.044	-366.583
21 RESULTADO DEL EJERCICIO (1 a 20) (+/-)	49500	1.281.610	981.688

(1) Información común con el formato normalizado obligatorio de depósito de cuentas anuales en los registros mercantiles.

CUESTIONARIO REDUCIDO

BANCO DE ESPAÑA

Eurosistema

Central de Balances

Número de recepción

2015

7

6 CUENTA DE PÉRDIDAS Y GANANCIAS ABREVIADA (continuación)

INFORMACIÓN COMPLEMENTARIA DE LA CUENTA DE PÉRDIDAS Y GANANCIAS (1)		2015	2014
(A) Detalle del importe neto de la cifra de negocios por mercados geográficos (incluido en 1)			
1 En España (+)	74011	30.486.412	28.852.066
2 En otros países de la Unión Europea (según su composición al cierre del ejercicio) (+)	74012	2.560.695	2.435.820
3 En el resto de países (+)	74013	1.403.674	1.391.319
(B) Detalle del importe de aprovisionamientos (incluido en 4)			
1 Compras de mercaderías, materias primas y otras materias consumibles, netas de devoluciones y descuentos (-)	74041	-17.454.548	-16.436.005
1 En España (-)	74042	-14.613.411	-13.796.793
2 En otros países de la Unión Europea (según su composición al cierre del ejercicio) (-)	74043	-1.982.428	-1.814.777
3 En el resto de países (-)	74044	-858.709	-824.435
2 Variación de existencias de mercaderías, materias primas y otras materias consumibles (+/-)	74045	158.998	53.318
3 Trabajos realizados por otras empresas (-)	40430	-2.285.143	-2.204.571
4 Deterioro de mercaderías, materias primas y otros aprovisionamientos (+/-)	40440	-11.190	-6.170
(C) Indique el importe de las subvenciones a la explotación incorporadas al resultado del ejercicio (incluidas en 5) (+)			
	40520	117.269	132.604
(D) Indique el importe de los sueldos y salarios (incluidos en 6) (-)			
	74061	-5.683.551	-5.431.210
(E) Detalle de otros gastos de explotación (incluidos en 7)			
1 Tributos (-)	40720	-156.516	-150.271
2 Pérdidas, deterioro y variación de provisiones por operaciones comerciales (+/-)	40730	-87.907	-89.969
3 Resto de otros gastos de explotación (-)	74070	-5.268.014	-5.080.559
(F) Detalle de amortización del inmovilizado (incluido en 8)			
1 De inmovilizado intangible (-)	74080	-131.380	-117.951
2 De inmovilizado material (-)	74085	-858.356	-859.479
3 De inversiones inmobiliarias (-)	74089	-38.225	-37.951
(G) Detalle de deterioro y resultado por enajenaciones del inmovilizado (detalle de 11)			
1 Deterioro y pérdidas (+/-)	41110	-3.907	-75.956
2 Resultados por enajenaciones y otras (+/-)	41120	-9.374	37.252
(H) Indique el importe de los intereses por financiación recibida (incluidos en 15) (-)			
	74155	-295.342	-356.905
(I) Indique el importe de la cuota líquida del impuesto sobre beneficios (antes de retenciones y pagos a cuenta) (+)			
	74191	526.741	482.421
(J) IMPUESTO SOBRE EL VALOR AÑADIDO (IVA) (2)			
1 IVA REPERCUTIDO A CLIENTES (no incluir el IVA auto repercutido en adquisiciones intracomunitarias)	77008	4.872.724	4.581.831
2 IVA SOPORTADO Y DEDUCIBLE DE OPERACIONES CON PROVEEDORES (no incluir el IVA soportado en adquisiciones intracomunitarias, ni en importaciones)	77009	3.789.247	3.596.953
2.1 Por operaciones de adquisición de inmovilizado	77010	191.080	192.236
2.2 Por operaciones de compras de existencias y gastos de explotación	77011	3.598.167	3.404.717

(1) Consulte el cuadernillo de normas de cumplimentación, epígrafe 3.2.

(2) Impuesto General Indirecto Canario (IGIC) para Canarias, e impuesto sobre la Producción, los Servicios y la Importación (IPSI) para Ceuta y Melilla.

CUESTIONARIO REDUCIDO

BANCO DE ESPAÑA

Eurosistema

Número de recepción

2015

8

Central de Balances

7 ESTADO ABREVIADO TOTAL DE CAMBIOS EN EL PATRIMONIO NETO (Miles de euros, sin decimales) (1)

		CAPITAL		PRIMA DE EMISIÓN	RESERVAS	(ACCIONES Y PARTICIPACIONES EN PATRIMONIO PROPIAS)
		ESCRITURADO	(NO EXIGIDO)			
		01	02	03	04	05
A) SALDO, FINAL DEL EJERCICIO 2014.	511	4.825.759	-39.593	1.373.844	11.582.425	-84.836
I Ajustes por cambios de criterio en el ejercicio 2014	512			1	-388	
II Ajustes por errores en el ejercicio 2014	513	-7		1	-5.561	158
B) SALDO AJUSTADO, INICIO DEL EJERCICIO 2015.	514	4.825.752	-39.593	1.373.846	11.576.476	-84.678
I Total ingresos y gastos reconocidos	515				3.781	
II Operaciones con socios o propietarios	516	1.188	1.715	36.531	-293.778	-1.046
1 Aumentos de capital	517	91.481	-1.657	45.728	1.965	
2 (-) Reducciones de capital	518	-88.506	203	-5.878	-10.377	629
3 Otras operaciones con socios o propietarios (A)	526	-1.787	3.169	-3.319	-285.366	-1.675
III Otras variaciones del patrimonio neto	524	-35.968	47	-938	673.973	1.284
C) SALDO, FINAL DEL EJERCICIO 2015.	525	4.790.972	-37.831	1.409.439	11.960.452	-84.440

7 ESTADO ABREVIADO TOTAL DE CAMBIOS EN EL PATRIMONIO NETO (Miles de euros, sin decimales) (continuación) (1)

		RESULTADOS DE EJERCICIOS ANTERIORES	OTRAS APORTACIONES DE SOCIOS	RESULTADO DEL EJERCICIO	(DIVIDENDO A CUENTA)
		06	07	08	09
A) SALDO, FINAL DEL EJERCICIO 2014.	511	-1.859.289	414.344	970.458	-122.609
I Ajustes por cambios de criterio en el ejercicio 2014	512	-57		-2.795	
II Ajustes por errores en el ejercicio 2014	513	-42.596	-30	14.025	
B) SALDO AJUSTADO, INICIO DEL EJERCICIO 2015.	514	-1.901.942	414.314	981.688	-122.609
I Total ingresos y gastos reconocidos	515			1.281.610	
II Operaciones con socios o propietarios	516	75.540	72.736	-418.598	19.421
1 Aumentos de capital	517	8.593	41	-45	
2 (-) Reducciones de capital	518	48.263			
3 Otras operaciones con socios o propietarios (A)	526	18.684	72.695	-418.553	19.421
III Otras variaciones del patrimonio neto	524	-105.188	-5.774	-563.090	
C) SALDO, FINAL DEL EJERCICIO 2015.	525	-1.931.590	481.276	1.281.610	-103.188

7 ESTADO ABREVIADO TOTAL DE CAMBIOS EN EL PATRIMONIO NETO (Miles de euros, sin decimales) (continuación) (1)

		OTROS INSTRUMENTOS DE PATRIMONIO	AJUSTES POR CAMBIOS DE VALOR	SUBVENCIONES, DONACIONES Y LEGADOS RECIBIDOS	TOTAL
		10	11	12	13
A) SALDO, FINAL DEL EJERCICIO 2014.	511	6.969	10.409	311.551	17.389.432
I Ajustes por cambios de criterio en el ejercicio 2014	512				-3.239
II Ajustes por errores en el ejercicio 2014	513			-441	-34.451
B) SALDO AJUSTADO, INICIO DEL EJERCICIO 2015.	514	6.969	10.409	311.110	17.351.742
I Total ingresos y gastos reconocidos	515		-15.219	-3.490	1.266.682
II Operaciones con socios o propietarios	516	3.774	-994	2.031	-501.480
1 Aumentos de capital	517				146.106
2 (-) Reducciones de capital	518				-55.666
3 Otras operaciones con socios o propietarios (A)	526	3.774	-994	2.031	-591.920
III Otras variaciones del patrimonio neto	524	-3.191	708	1.746	-36.391
C) SALDO, FINAL DEL EJERCICIO 2015.	525	7.552	-5.096	311.397	18.080.553

Información complementaria:

	2015	2014
(A) Importe de la propuesta de aplicación a dividendos del resultado de 2015 y 2014	52020 254.025	238.566

(1) Información común con el formato normalizado obligatorio de depósito de cuentas anuales en los registros mercantiles.

CUESTIONARIO REDUCIDO

BANCO DE ESPAÑA Eurosistema Central de Balances		Número de recepción <div style="border: 1px solid black; height: 20px; width: 100%;"></div>	<div style="border: 1px solid black; padding: 2px; display: inline-block;"> 2015 </div>	<div style="border: 1px solid black; padding: 2px; display: inline-block;"> 9 </div>
INFORMACIÓN INTERNA				
8 ACTIVOS NO CORRIENTES MANTENIDOS PARA LA VENTA Y PASIVOS VINCULADOS				
ACTIVOS NO CORRIENTES MANTENIDOS PARA LA VENTA		2015	2014	
1. Inmovilizado material e inversiones inmobiliarias (valor neto)	72210	83.042	99.441	
2. Inmovilizado intangible (valor neto)	72211			
3. Instrumentos de patrimonio a largo y corto plazo (valor neto)	72212	635	4.324	
4. Otras inversiones financieras a largo y corto plazo (valor neto)	72213	78	2	
5. Existencias	72214	489	487	
6. Deudores comerciales y otras cuentas a cobrar	72215	120	121	
PASIVOS VINCULADOS CON ACTIVOS NO CORRIENTES MANTENIDOS PARA LA VENTA		2015	2014	
1. Deudas con entidades de crédito a largo y corto plazo	73215	2.336	3.917	
2. Resto de deudas financieras a largo plazo	73216			
3. Resto de deudas financieras a corto plazo	73217	2		
4. Acreedores comerciales y otras cuentas a pagar	73218	658	440	
9 INFORMACIÓN NECESARIA PARA EL CÁLCULO DE LA INVERSIÓN Y OTROS FLUJOS				
SALDOS AÑO N-2			2013	
1. Inmovilizado inmaterial neto total	81110		777.193	
2. Inmovilizado material neto e inversiones inmobiliarias netas	81114		10.818.174	
3. Existencias netas	81121		5.065.899	
4. Subvenciones, donaciones y legados recibidos	81201		308.744	
AJUSTES ESPECIALES AÑO N-1			2014	
1. Inmovilizado material e inversiones inmobiliarias	84116		656	
10 DIFERENCIAS DE CAMBIO IMPUTADAS A PÉRDIDAS Y GANANCIAS POR CLASES DE INSTRUMENTO FINANCIERO				
		2015	2014	
A) ACTIVO CORRIENTE Y NO CORRIENTE				
1. Créditos a empresas (epígrafes A.IV, A.V, B.IV y B.V del activo)	76001	1.912	4.815	
2. Deudores comerciales y otras cuentas a cobrar (epígrafe A.VII y B.III del activo)	76002	-11.899	-13.925	
B) PASIVO CORRIENTE Y NO CORRIENTE				
3. Deudas con entidades de créditos y acreedores por arrendamiento financiero (epígrafes B.II.1, B.II.2, B.III, C.III.1, C.III.2 y C.IV del pasivo)	76003	-701	-682	
4. Resto de deudas financieras con coste (epígrafes B.II.1, B.II.5, B.III, C.III.1, C.III.5 y C.IV del pasivo)	76004	52	280	
5. Acreedores comerciales y otras cuentas a pagar (epígrafes B.VI y C.V del pasivo)	76005	22.546	21.686	
11 INFORMACIÓN ADICIONAL SOBRE SUBVENCIONES A LA EXPLOTACIÓN				
		2015	2014	
Subvenciones a los productos	81409	8.372	9.001	

CUESTIONARIO REDUCIDO

BANCO DE ESPAÑA Eurosistema Central de Balances		Número de recepción <div></div>	<div>2015</div>	<div>10</div>
INFORMACIÓN INTERNA (continuación)				
12 AJUSTES ESPECIALES				
ACTIVO			2015	
Inmovilizado intangible	84100			
Inmovilizado material e inversiones inmobiliarias	84101		9.275	
Instrumentos de patrimonio	84103			
Créditos	84104			
Valores representativos de deuda	84105			
Otros activos financieros	84106			
Existencias	84107		-2.677	
Deudores comerciales	84108			
Otros activos líquidos equivalentes	84109			
PASIVO				
Recursos generados por las operaciones	84201			
Correcciones de patrimonio neto	84202		6.680	
Subvenciones de capital	84203			
Provisiones	84303			
Obligaciones y otros valores negociables	84304			
Deudas con entidades de crédito y acreedores por arrendamiento financiero	84305			
Otros pasivos financieros	84306			
Acreedores comerciales	84307		-82	
Otros acreedores no comerciales	84308			
		2015	2014	
Importe a compensar por base imponible negativa por tributación consolidada	84400	567	596	
13 CORRECCIÓN DE CONSUMOS INTERMEDIOS EN EMPRESAS DE COMERCIO				
		2015	2014	
Consumos intermedios en empresas de comercio (valor automático)	83403			
Corrección sobre consumos intermedios de empresas de comercio mixtas (valor automático)	83401			
Corrección sobre consumos intermedios de empresas no de comercio mixtas (valor automático)	83402			
Porcentaje de ventas por actividad de comercio o inmobiliaria por cuenta propia (valor automático)	83404			
Corrección sobre consumos intermedios por el % de actividad dedicado a comercio y no corregido automáticamente (valor manual)	81407			
INFORMACIÓN INTERNA PROCEDENTE DE FUENTES EXTERNAS				
14 INFORMACIÓN DE BALANZA DE PAGOS				
		2015	2014	
EXPORTACIONES DE SERVICIOS				
A países Unión Europea	82421			
A países fuera de la Unión Europea	82422			
IMPORTACIONES DE SERVICIOS				
De países Unión Europea	82423			
De fuera de la Unión Europea	82424			
15 INFORMACIÓN ADICIONAL SOBRE FONDOS PROPIOS Y OBLIGACIONES				
		2015	2014	
1. Capitalización bursátil (solo empresas cotizadas)	82201			
2. Nº de acciones a la fecha de cierre, cotizadas (datos en miles)	82202			
3. Cotización de la acción la fecha de cierre (multiplicado por 100)	82203			

BASE DE DATOS BANCO DE ESPAÑA/REGISTROS MERCANTILES

CUESTIONARIO NORMAL

CUESTIONARIO NORMAL

DATOS GENERALES DE IDENTIFICACIÓN

ID

IDENTIFICACIÓN DE LA EMPRESA			
Forma jurídica:		SA: 01011	SL: 01012
NIF:	01010	Otras:	01013
LEI:	01009	Solo para las empresas que dispongan de código LEI (Legal Entity Identifier)	
Denominación social:	01020 AGREGADO: Empresas tamaño Mediano y Grande (<500 empleados), con cuestionario NORMAL		
Domicilio social:	01022 Nº empresas: 2.769		
Municipio:	01023	Provincia:	01025
Código postal:	01024	Teléfono:	01031
Dirección de e-mail de contacto de la empresa	01037		
Pertenencia a un grupo de sociedades:	DENOMINACIÓN SOCIAL		NIF
Sociedad dominante directa:	01041	01040	
Sociedad dominante última del grupo:	01061	01060	
ACTIVIDAD			
Actividad principal:	02009 (1)		
Código CNAE:	02001 (1)		
PERSONAL ASALARIADO			
a) Número medio de personas empleadas en el curso del ejercicio, por tipo de contrato y empleo con discapacidad:			
	EJERCICIO 2015 (2)		EJERCICIO 2014 (3)
FIJO (4):	04001	169.902	164.343
NO FIJO (5):	04002	35.326	31.987
Del cual: Personas empleadas con discapacidad mayor o igual al 33% (o calificación equivalente local):			
	04010		
b) Personal asalariado al término del ejercicio, por tipo de contrato y por sexo:			
	EJERCICIO 2015 (2)		EJERCICIO 2014 (3)
	HOMBRES	MUJERES	
FIJO:	04120	04121	
NO FIJO:	04122	04123	
PRESENTACIÓN DE CUENTAS			
	EJERCICIO 2015 (2)		EJERCICIO 2014 (3)
	AÑO	MES	DÍA
Fecha de inicio a la que van referidas las cuentas:	01102		
Fecha de cierre a la que van referidas las cuentas:	01101		
Número de páginas presentadas al depósito:	01901		
En caso de no figurar consignadas cifras en alguno de los ejercicios, indique la causa:			
01903			
UNIDADES (Corresponden a las de los datos originales)		Euros:	09001
Marque con una X la unidad en la que ha elaborado todos los documentos que integran sus cuentas anuales:		Miles de euros:	09002
		Millones de euros:	09003
<p>(1) Según las clases (cuatro dígitos) de la Clasificación Nacional de Actividades Económicas 2009 (CNAE 2009), aprobada por el Real Decreto 475/2007, de 13 de abril (BOE de 28.4.2007).</p> <p>(2) Ejercicio al que van referidas las cuentas anuales.</p> <p>(3) Ejercicio anterior.</p> <p>(4) Para calcular el número medio de personal fijo, tenga en cuenta los siguientes criterios:</p> <p>a) Si en el año no ha habido importantes movimientos de la plantilla, indique aquí la semisuma de los fijos a principio y a fin de ejercicio.</p> <p>b) Si ha habido movimientos, calcule la suma de la plantilla en cada uno de los meses del año y divídala por doce.</p> <p>c) Si hubo regulación temporal de empleo o de jornada, el personal afectado por la misma debe incluirse como personal fijo, pero solo en la proporción que corresponda a la fracción del año o jornada efectivamente trabajada.</p> <p>(5) Puede calcular el personal no fijo medio sumando el total de semanas que han trabajado sus empleados no fijos y dividiendo por 52 semanas. También puede hacer esta operación (equivalente a la anterior):</p> <p>n.º de personas contratadas x $\frac{\text{n.º medio de semanas trabajadas}}{52}$</p>			

CUESTIONARIO NORMAL

BALANCE DE SITUACIÓN NORMAL

B1.1

NIF: <input type="text"/>		UNIDAD (1): Euros: <input type="text"/> 09001 Miles: <input type="text"/> 09002 <input checked="" type="checkbox"/> Millones: <input type="text"/> 09003 <input type="checkbox"/>	
DENOMINACIÓN SOCIAL: AGREGADO: Empresas tamaño Mediano y Grande (<500 empleados), con cuestionario NORMAL			
Espacio destinado para las firmas de los administradores			

ACTIVO		NOTAS DE LA MEMORIA	EJERCICIO 2015 (2)	EJERCICIO 2014 (3)
A) ACTIVO NO CORRIENTE	11000		18.079.149	17.892.938
I. Inmovilizado intangible	11100		1.472.817	1.485.369
1. Desarrollo	11110		143.784	125.179
2. Concesiones	11120		393.183	415.115
3. Patentes, licencias, marcas y similares	11130		99.002	103.485
4. Fondo de comercio	11140		544.556	560.186
5. Aplicaciones informáticas	11150		113.368	102.636
6. Investigación	11160		12.091	11.206
7. Propiedad intelectual	11180		2.208	2.309
8. Derecho de emisión de gases de efecto invernadero	11190		8.937	9.290
9. Otro inmovilizado intangible	11170		155.689	155.963
II. Inmovilizado material	11200		9.938.391	9.900.336
1. Terrenos y construcciones	11210		4.570.915	4.587.070
2. Instalaciones técnicas y otro inmovilizado material	11220		5.061.542	5.062.717
3. Inmovilizado en curso y anticipos	11230		305.934	250.549
III. Inversiones inmobiliarias	11300		832.652	822.506
1. Terrenos	11310		401.126	372.704
2. Construcciones	11320		431.526	449.802
IV. Inversiones en empresas del grupo y asociadas a largo plazo	11400		3.919.159	3.715.889
1. Instrumentos de patrimonio	11410		2.432.936	2.310.076
2. Créditos a empresas	11420		1.447.715	1.369.105
3. Valores representativos de deuda	11430		1.306	714
4. Derivados	11440		72	11
5. Otros activos financieros	11450		30.142	29.860
6. Otras inversiones	11460		6.987	6.123
V. Inversiones financieras a largo plazo	11500		942.282	970.298
1. Instrumentos de patrimonio	11510		312.746	288.926
2. Créditos a terceros	11520		297.666	306.284
3. Valores representativos de deuda	11530		79.689	77.214
4. Derivados	11540		2.884	6.457
5. Otros activos financieros	11550		238.377	283.848
6. Otras inversiones	11560		10.920	7.568
VI. Activos por impuesto diferido	11600		883.072	912.716
VII. Deudas comerciales no corrientes	11700		90.775	85.823

(1) Marque la casilla correspondiente según exprese las cifras en unidades, miles o millones de euros. Todos los documentos que integran las cuentas anuales deben elaborarse en la misma unidad.
 (2) Ejercicio al que van referidas las cuentas anuales.
 (3) Ejercicio anterior.

CUESTIONARIO NORMAL

BALANCE DE SITUACIÓN NORMAL

B1.2

NIF: <input type="text"/>		Espacio destinado para las firmas de los administradores		
DENOMINACIÓN SOCIAL:				
AGREGADO: Empresas tamaño Mediano y Grande (<500 empleados), con cuestionario NORMAL				
ACTIVO		NOTAS DE LA MEMORIA	EJERCICIO 2015 (1)	EJERCICIO 2014 (2)
B) ACTIVO CORRIENTE	12000		25.900.957	24.839.025
I. Activos no corrientes mantenidos para la venta	12100		63.483	39.719
II. Existencias	12200		6.569.756	6.124.855
1. Comerciales	12210		3.283.494	3.011.940
2. Materias primas y otros aprovisionamientos	12220		1.334.190	1.272.102
3. Productos en curso	12230		815.919	755.707
a) De ciclo largo de producción	12231		165.943	130.947
b) De ciclo corto de producción	12232		649.976	624.760
4. Productos terminados	12240		964.912	938.083
a) De ciclo largo de producción	12241		73.767	70.148
b) De ciclo corto de producción	12242		891.145	867.934
5. Subproductos, residuos y materiales recuperados	12250		13.863	14.931
6. Anticipos a proveedores	12260		157.377	132.093
III. Deudores comerciales y otras cuentas a cobrar	12300		11.686.747	11.505.780
1. Clientes por ventas y prestaciones de servicios	12310		8.840.340	8.657.522
a) Clientes por ventas y prestaciones de servicios a largo plazo	12311		241.490	217.253
b) Clientes por ventas y prestaciones de servicios a corto plazo	12312		8.598.849	8.440.269
2. Clientes empresas del grupo y asociadas	12320		2.016.485	1.981.557
3. Deudores varios	12330		331.717	356.853
4. Personal	12340		19.443	19.918
5. Activos por impuesto corriente	12350		54.048	44.690
6. Otros créditos con las Administraciones Públicas	12360		424.653	445.187
7. Accionistas (socios) por desembolsos exigidos	12370		60	55
IV. Inversiones en empresas del grupo y asociadas a corto plazo	12400		2.803.265	2.587.571
1. Instrumentos de patrimonio	12410		28.699	30.625
2. Créditos a empresas	12420		1.779.354	1.697.694
3. Valores representativos de deuda	12430		44.983	15.174
4. Derivados	12440		2.552	4.456
5. Otros activos financieros	12450		904.859	793.410
6. Otras inversiones	12460		42.818	46.213
<p>(1) Ejercicio al que van referidas las cuentas anuales. (2) Ejercicio anterior.</p>				

CUESTIONARIO NORMAL

BALANCE DE SITUACIÓN NORMAL

B1.3

NIF: <input type="text"/>		Espacio destinado para las firmas de los administradores		
DENOMINACIÓN SOCIAL:				
AGREGADO: Empresas tamaño Mediano y Grande (<500 empleados), con cuestionario NORMAL				
ACTIVO		NOTAS DE LA MEMORIA	EJERCICIO 2015 (1)	EJERCICIO 2014 (2)
V. Inversiones financieras a corto plazo	12500		1.496.872	1.648.851
1. Instrumentos de patrimonio	12510		267.784	255.355
2. Créditos a empresas	12520		195.826	219.570
3. Valores representativos de deuda	12530		112.177	139.374
4. Derivados	12540		6.701	7.341
5. Otros activos financieros	12550		888.519	1.005.439
6. Otras inversiones	12560		25.865	21.772
VI. Periodificaciones a corto plazo	12600		98.132	91.323
VII. Efectivo y otros activos líquidos equivalentes	12700		3.182.702	2.840.926
1. Tesorería	12710		3.048.114	2.673.076
2. Otros activos líquidos equivalentes	12720		134.588	167.850
TOTAL ACTIVO (A + B)	10000		43.980.106	42.731.963
(1) Ejercicio al que van referidas las cuentas anuales. (2) Ejercicio anterior.				

CUESTIONARIO NORMAL

BALANCE DE SITUACIÓN NORMAL

B2.1

NIF: <input type="text"/>		Espacio destinado para las firmas de los administradores		
DENOMINACIÓN SOCIAL:				
AGREGADO: Empresas tamaño Mediano y Grande (<500 empleados), con cuestionario NORMAL				
PATRIMONIO NETO Y PASIVO		NOTAS DE LA MEMORIA	EJERCICIO 2015 (1)	EJERCICIO 2014 (2)
A) PATRIMONIO NETO	20000		20.423.076	19.228.102
A-1) Fondos propios	21000		20.214.539	19.021.213
I. Capital	21100		4.781.226	4.751.836
1. Capital escriturado	21110		4.788.896	4.760.025
2. (Capital no exigido)	21120		-7.670	-8.190
II. Prima de emisión	21200		2.127.112	1.992.208
III. Reservas	21300		13.155.331	12.585.599
1. Legal y estatutarias	21310		726.401	658.362
2. Otras reservas	21320		12.389.891	11.868.687
3. Reserva de revalorización	21330		36.215	58.551
4. Reserva de capitalización	21350		2.824	
IV. (Acciones y participaciones en patrimonio propias)	21400		-110.024	-116.987
V. Resultados de ejercicios anteriores	21500		-2.088.699	-2.145.222
1. Remanente	21510		432.648	416.654
2. (Resultados negativos de ejercicios anteriores)	21520		-2.521.347	-2.561.875
VI. Otras aportaciones de socios	21600		672.428	645.796
VII. Resultado del ejercicio	21700		1.799.964	1.410.474
VIII. (Dividendo a cuenta)	21800		-139.180	-103.664
IX. Otros instrumentos de patrimonio neto	21900		16.381	1.172
A-2) Ajustes por cambios de valor	22000		-53.073	-53.939
I. Activos financieros disponibles para la venta	22100		-6.452	1.693
II. Operaciones de cobertura	22200		-50.359	-59.730
III. Activos no corrientes y pasivos vinculados, mantenidos para la venta	22300		1.407	788
IV. Diferencia de conversión	22400		315	250
V. Otros	22500		2.016	3.061
A-3) Subvenciones, donaciones y legados recibidos	23000		261.610	260.828
B) PASIVO NO CORRIENTE	31000		6.750.998	7.100.651
I. Provisiones a largo plazo	31100		259.586	256.192
1. Obligaciones por prestaciones a largo plazo al personal	31110		31.636	30.039
2. Actuaciones medioambientales	31120		7.207	6.363
3. Provisiones por reestructuración	31130		18.161	20.101
4. Otras provisiones	31140		202.582	199.690
II. Deudas a largo plazo	31200		3.984.315	4.048.806
1. Obligaciones y otros valores negociables	31210		1.916	2.215
(1) Ejercicio al que van referidas las cuentas anuales. (2) Ejercicio anterior.				

CUESTIONARIO NORMAL

BALANCE DE SITUACIÓN NORMAL

B2.2

NIF: <input type="text"/>		Espacio destinado para las firmas de los administradores		
DENOMINACIÓN SOCIAL:				
AGREGADO: Empresas tamaño Mediano y Grande (<500 empleados), con cuestionario NORMAL				
PATRIMONIO NETO Y PASIVO		NOTAS DE LA MEMORIA	EJERCICIO 2015 (1)	EJERCICIO 2014 (2)
2. Deudas con entidades de crédito	31220		2.985.278	3.012.315
3. Acreedores por arrendamiento financiero	31230		231.151	211.287
4. Derivados	31240		57.369	70.247
5. Otros pasivos financieros	31250		708.601	752.741
III. Deudas con empresas del grupo y asociadas a largo plazo. . .	31300		2.091.524	2.354.800
IV. Pasivos por impuesto diferido	31400		320.350	342.559
V. Periodificaciones a largo plazo	31500		69.722	76.601
VI. Acreedores comerciales no corrientes	31600		18.543	15.677
VII. Deuda con características especiales a largo plazo	31700		6.957	6.017
C) PASIVO CORRIENTE	32000		16.806.032	16.403.209
I. Pasivos vinculados con activos no corrientes mantenidos para la venta	32100		23.165	5.334
II. Provisiones a corto plazo	32200		223.351	223.942
1. Provisiones por derechos de emisión de gases de efecto invernadero .	32210		1.484	1.085
2. Otras provisiones	32220		221.867	222.857
III. Deudas a corto plazo	32300		4.043.169	3.845.110
1. Obligaciones y otros valores negociables	32310		13.945	11.120
2. Deudas con entidades de crédito	32320		3.346.888	3.194.687
3. Acreedores por arrendamiento financiero	32330		95.584	90.408
4. Derivados	32340		38.438	21.807
5. Otros pasivos financieros	32350		548.315	527.089
IV. Deudas con empresas del grupo y asociadas a corto plazo. . .	32400		1.932.492	1.909.012
V. Acreedores comerciales y otras cuentas a pagar	32500		10.423.162	10.287.480
1. Proveedores	32510		5.456.905	5.348.264
a) Proveedores a largo plazo	32511		86.092	103.787
b) Proveedores a corto plazo	32512		5.370.813	5.244.477
2. Proveedores, empresas del grupo y asociadas	32520		1.958.481	1.926.033
3. Acreedores varios	32530		1.407.456	1.397.108
4. Personal (remuneraciones pendientes de pago)	32540		413.555	399.788
5. Pasivos por impuesto corriente	32550		149.252	172.028
6. Otras deudas con las Administraciones Públicas	32560		623.313	618.192
7. Anticipos de clientes	32570		414.200	426.066
VI. Periodificaciones a corto plazo	32600		160.410	132.330
VII. Deuda con características especiales a corto plazo	32700		284	
TOTAL PATRIMONIO NETO Y PASIVO (A + B + C)	30000		43.980.106	42.731.963
(1) Ejercicio al que van referidas las cuentas anuales. (2) Ejercicio anterior.				

CUESTIONARIO NORMAL

CUENTA DE PÉRDIDAS Y GANANCIAS NORMAL

P1.1

NIF: <input type="text"/>		Espacio destinado para las firmas de los administradores		
DENOMINACIÓN SOCIAL:				
AGREGADO: Empresas tamaño Mediano y Grande (<500 empleados), con cuestionario NORMAL				
(DEBE) / HABER		NOTAS DE LA MEMORIA	EJERCICIO 2015 (1)	EJERCICIO 2014 (2)
A) OPERACIONES CONTINUADAS				
1. Importe neto de la cifra de negocios	40100		52.756.760	50.101.886
a) Ventas	40110		43.485.144	41.390.119
b) Prestaciones de servicios	40120		9.183.170	8.611.463
c) Ingresos de carácter financiero de las sociedades holding	40130		88.445	100.305
2. Variación de existencias de productos terminados y en curso de fabricación	40200		99.977	132.709
3. Trabajos realizados por la empresa para su activo	40300		101.972	85.712
4. Aprovisionamientos	40400		-34.414.172	-32.718.123
a) Consumo de mercaderías	40410		-20.666.724	-19.386.902
b) Consumo de materias primas y otras materias consumibles	40420		-9.404.954	-9.268.191
c) Trabajos realizados por otras empresas	40430		-4.317.507	-4.044.094
d) Deterioro de mercaderías, materias primas y otros aprovisionamientos	40440		-24.987	-18.936
5. Otros ingresos de explotación	40500		1.046.177	1.000.405
a) Ingresos accesorios y otros de gestión corriente	40510		934.725	891.864
b) Subvenciones de explotación incorporadas al resultado del ejercicio	40520		111.452	108.541
6. Gastos de personal	40600		-7.839.439	-7.527.035
a) Sueldos, salarios y asimilados	40610		-6.106.543	-5.856.439
b) Cargas sociales	40620		-1.728.511	-1.667.867
c) Provisiones	40630		-4.385	-2.729
7. Otros gastos de explotación	40700		-7.908.260	-7.590.104
a) Servicios exteriores	40710		-7.441.477	-7.125.946
b) Tributos	40720		-224.182	-216.042
c) Pérdidas, deterioro y variación de provisiones por operaciones comerciales	40730		-147.980	-156.192
d) Otros gastos de gestión corriente	40740		-93.679	-91.190
e) Gastos por emisión de gases de efecto invernadero	40750		-942	-733
8. Amortización del inmovilizado	40800		-1.305.741	-1.319.456
9. Imputación de subvenciones de inmovilizado no financiero y otras	40900		59.285	63.008
10. Excesos de provisiones	41000		16.715	35.954
11. Deterioro y resultado por enajenaciones del inmovilizado	41100		8.220	-35.044
a) Deterioro y pérdidas	41110		-28.841	-68.732
b) Resultados por enajenaciones y otras	41120		37.367	34.533
c) Deterioro y resultados por enajenaciones del inmovilizado de las sociedades holding	41130		-306	-845
12. Diferencia negativa de combinaciones de negocio	41200		1.254	0
(1) Ejercicio al que van referidas las cuentas anuales. (2) Ejercicio anterior.				

CUESTIONARIO NORMAL

CUENTA DE PÉRDIDAS Y GANANCIAS NORMAL

P1.2

NIF: <input type="text"/>		Espacio destinado para las firmas de los administradores		
DENOMINACIÓN SOCIAL:				
AGREGADO: Empresas tamaño Mediano y Grande (<500 empleados), con cuestionario NORMAL				
(DEBE) / HABER		NOTAS DE LA MEMORIA	EJERCICIO 2015 (1)	EJERCICIO 2014 (2)
13. Otros resultados	41300		26.646	29.820
A.1) RESULTADO DE EXPLOTACIÓN (1 + 2 + 3 + 4 + 5 + 6 + 7 + 8 + 9 + 10 + 11 + 12 + 13)	49100		2.649.394	2.259.731
14. Ingresos financieros	41400		254.588	285.899
a) De participaciones en instrumentos de patrimonio	41410		120.440	121.794
a 1) En empresas del grupo y asociadas	41411		112.400	110.816
a 2) En terceros	41412		8.040	10.978
b) De valores negociables y otros instrumentos financieros	41420		132.948	163.015
b 1) De empresas del grupo y asociadas	41421		69.482	79.887
b 2) De terceros	41422		63.466	83.128
c) Imputación de subvenciones, donaciones y legados de carácter financiero	41430		1.199	1.091
15. Gastos financieros	41500		-398.918	-476.027
a) Por deudas con empresas del grupo y asociadas	41510		-117.361	-143.374
b) Por deudas con terceros	41520		-279.829	-330.813
c) Por actualización de provisiones	41530		-1.728	-1.839
16. Variación de valor razonable en instrumentos financieros	41600		-25.630	9.216
a) Cartera de negociación y otros	41610		-27.057	7.861
b) Imputación al resultado del ejercicio por activos financieros disponibles para la venta	41620		1.427	1.355
17. Diferencias de cambio	41700		20.087	2.630
18. Deterioro y resultado por enajenaciones de instrumentos financieros	41800		-63.707	-110.125
a) Deterioros y pérdidas	41810		-69.717	-108.852
b) Resultados por enajenaciones y otras	41820		6.010	-1.274
19. Otros ingresos y gastos de carácter financiero	42100		5.034	6.224
a) Incorporación al activo de gastos financieros	42110		1.560	1.818
b) Ingresos financieros derivados de convenios de acreedores	42120		3.625	4.530
c) Resto de ingresos y gastos	42130		-152	-124
A.2) RESULTADO FINANCIERO (14 + 15 + 16 + 17 + 18 + 19)	49200		-208.547	-282.184
A.3) RESULTADO ANTES DE IMPUESTOS (A.1 + A.2)	49300		2.440.847	1.977.547
20. Impuestos sobre beneficios	41900		-631.949	-554.190
A.4) RESULTADO DEL EJERCICIO PROCEDENTE DE OPERACIONES CONTINUADAS (A.3 + 20)	49400		1.808.898	1.423.357
B) OPERACIONES INTERRUMPIDAS				
21. Resultado del ejercicio procedente de operaciones interrumpidas neto de impuestos	42000		-8.933	-12.883
A.5) RESULTADO DEL EJERCICIO (A.4 + 21)	49500		1.799.964	1.410.474
(1) Ejercicio al que van referidas las cuentas anuales. (2) Ejercicio anterior.				

BASE DE DATOS BANCO DE ESPAÑA/REGISTROS MERCANTILES

CUESTIONARIO ABREVIADO

CUESTIONARIO ABREVIADO

DATOS GENERALES DE IDENTIFICACIÓN

IDA

IDENTIFICACIÓN DE LA EMPRESA														
NIF: <input style="width: 100%;" type="text" value="01010"/>	Forma jurídica: SA: <input style="width: 50%;" type="text" value="01011"/> SL: <input style="width: 50%;" type="text" value="01012"/>	Otras: <input style="width: 100%;" type="text" value="01013"/>												
LEI: <input style="width: 100%;" type="text" value="01009"/> Solo para las empresas que dispongan de código LEI (Legal Entity Identifier)														
Denominación social: <input style="width: 100%;" type="text" value="01020 AGREGADO: Empresas tamaño PEQUEÑO y MEDIANO con CUESTIONARIO REDUCIDO"/>														
Domicilio social: <input style="width: 100%;" type="text" value="01022 N° de empresas: 306.777"/>														
Municipio: <input style="width: 100%;" type="text" value="01023"/>		Provincia: <input style="width: 100%;" type="text" value="01025"/>												
Código postal: <input style="width: 100%;" type="text" value="01024"/>		Teléfono: <input style="width: 100%;" type="text" value="01031"/>												
Dirección de e-mail de contacto de la empresa: <input style="width: 100%;" type="text" value="01037"/>														
Pertenencia a un grupo de sociedades: DENOMINACIÓN SOCIAL NIF														
Sociedad dominante directa: <input style="width: 100%;" type="text" value="01041"/>		<input style="width: 100%;" type="text" value="01040"/>												
Sociedad dominante última del grupo: <input style="width: 100%;" type="text" value="01061"/>		<input style="width: 100%;" type="text" value="01060"/>												
MICROEMPRESAS Marque con una X si la empresa ha optado por la adopción conjunta de los criterios específicos, aplicables por microempresas, previstos en el Plan General de Contabilidad de PYMES <input style="width: 100%;" type="text" value="01902"/>														
ACTIVIDAD														
Actividad principal: <input style="width: 100%;" type="text" value="02009"/> (1)														
Código CNAE: <input style="width: 100%;" type="text" value="02001"/> (1)														
PERSONAL ASALARIADO														
a) Número medio de personas empleadas en el curso del ejercicio, por tipo de contrato y empleo con discapacidad:														
EJERCICIO 2015 (2)		EJERCICIO 2014 (3)												
FIJO (4):	<input style="width: 100%;" type="text" value="04001"/> 878.101	<input style="width: 100%;" type="text" value="842.282"/>												
NO FIJO (5):	<input style="width: 100%;" type="text" value="04002"/> 275.345	<input style="width: 100%;" type="text" value="248.080"/>												
Del cual: Personas empleadas con discapacidad mayor o igual al 33% (o calificación equivalente local):														
<input style="width: 100%;" type="text" value="04010"/>														
b) Personal asalariado al término del ejercicio, por tipo de contrato y por sexo:														
EJERCICIO 2015 (2)		EJERCICIO 2014 (3)												
FIJO:	<table border="1" style="width: 100%; border-collapse: collapse;"> <thead> <tr> <th style="width: 25%;">HOMBRES</th> <th style="width: 25%;">MUJERES</th> </tr> </thead> <tbody> <tr> <td style="text-align: center;"><input style="width: 100%;" type="text" value="04120"/></td> <td style="text-align: center;"><input style="width: 100%;" type="text" value="04121"/></td> </tr> </tbody> </table>	HOMBRES	MUJERES	<input style="width: 100%;" type="text" value="04120"/>	<input style="width: 100%;" type="text" value="04121"/>	<table border="1" style="width: 100%; border-collapse: collapse;"> <thead> <tr> <th style="width: 25%;">HOMBRES</th> <th style="width: 25%;">MUJERES</th> </tr> </thead> <tbody> <tr> <td style="text-align: center;"><input style="width: 100%;" type="text" value="04122"/></td> <td style="text-align: center;"><input style="width: 100%;" type="text" value="04123"/></td> </tr> </tbody> </table>	HOMBRES	MUJERES	<input style="width: 100%;" type="text" value="04122"/>	<input style="width: 100%;" type="text" value="04123"/>				
HOMBRES	MUJERES													
<input style="width: 100%;" type="text" value="04120"/>	<input style="width: 100%;" type="text" value="04121"/>													
HOMBRES	MUJERES													
<input style="width: 100%;" type="text" value="04122"/>	<input style="width: 100%;" type="text" value="04123"/>													
NO FIJO:	<table border="1" style="width: 100%; border-collapse: collapse;"> <thead> <tr> <th style="width: 25%;">HOMBRES</th> <th style="width: 25%;">MUJERES</th> </tr> </thead> <tbody> <tr> <td style="text-align: center;"><input style="width: 100%;" type="text" value="04122"/></td> <td style="text-align: center;"><input style="width: 100%;" type="text" value="04123"/></td> </tr> </tbody> </table>	HOMBRES	MUJERES	<input style="width: 100%;" type="text" value="04122"/>	<input style="width: 100%;" type="text" value="04123"/>	<table border="1" style="width: 100%; border-collapse: collapse;"> <thead> <tr> <th style="width: 25%;">HOMBRES</th> <th style="width: 25%;">MUJERES</th> </tr> </thead> <tbody> <tr> <td style="text-align: center;"><input style="width: 100%;" type="text" value="04122"/></td> <td style="text-align: center;"><input style="width: 100%;" type="text" value="04123"/></td> </tr> </tbody> </table>	HOMBRES	MUJERES	<input style="width: 100%;" type="text" value="04122"/>	<input style="width: 100%;" type="text" value="04123"/>				
HOMBRES	MUJERES													
<input style="width: 100%;" type="text" value="04122"/>	<input style="width: 100%;" type="text" value="04123"/>													
HOMBRES	MUJERES													
<input style="width: 100%;" type="text" value="04122"/>	<input style="width: 100%;" type="text" value="04123"/>													
PRESENTACIÓN DE CUENTAS														
EJERCICIO 2015 (2)		EJERCICIO 2014 (3)												
Fecha de inicio a la que van referidas las cuentas:	<table border="1" style="width: 100%; border-collapse: collapse;"> <thead> <tr> <th style="width: 25%;">AÑO</th> <th style="width: 25%;">MES</th> <th style="width: 25%;">DÍA</th> </tr> </thead> <tbody> <tr> <td style="text-align: center;"><input style="width: 100%;" type="text" value="01102"/></td> <td style="text-align: center;"><input style="width: 100%;" type="text" value="01101"/></td> <td style="text-align: center;"><input style="width: 100%;" type="text" value="01101"/></td> </tr> </tbody> </table>	AÑO	MES	DÍA	<input style="width: 100%;" type="text" value="01102"/>	<input style="width: 100%;" type="text" value="01101"/>	<input style="width: 100%;" type="text" value="01101"/>	<table border="1" style="width: 100%; border-collapse: collapse;"> <thead> <tr> <th style="width: 25%;">AÑO</th> <th style="width: 25%;">MES</th> <th style="width: 25%;">DÍA</th> </tr> </thead> <tbody> <tr> <td style="text-align: center;"><input style="width: 100%;" type="text" value="01102"/></td> <td style="text-align: center;"><input style="width: 100%;" type="text" value="01101"/></td> <td style="text-align: center;"><input style="width: 100%;" type="text" value="01101"/></td> </tr> </tbody> </table>	AÑO	MES	DÍA	<input style="width: 100%;" type="text" value="01102"/>	<input style="width: 100%;" type="text" value="01101"/>	<input style="width: 100%;" type="text" value="01101"/>
AÑO	MES	DÍA												
<input style="width: 100%;" type="text" value="01102"/>	<input style="width: 100%;" type="text" value="01101"/>	<input style="width: 100%;" type="text" value="01101"/>												
AÑO	MES	DÍA												
<input style="width: 100%;" type="text" value="01102"/>	<input style="width: 100%;" type="text" value="01101"/>	<input style="width: 100%;" type="text" value="01101"/>												
Fecha de cierre a la que van referidas las cuentas:	<table border="1" style="width: 100%; border-collapse: collapse;"> <thead> <tr> <th style="width: 25%;">AÑO</th> <th style="width: 25%;">MES</th> <th style="width: 25%;">DÍA</th> </tr> </thead> <tbody> <tr> <td style="text-align: center;"><input style="width: 100%;" type="text" value="01101"/></td> <td style="text-align: center;"><input style="width: 100%;" type="text" value="01101"/></td> <td style="text-align: center;"><input style="width: 100%;" type="text" value="01101"/></td> </tr> </tbody> </table>	AÑO	MES	DÍA	<input style="width: 100%;" type="text" value="01101"/>	<input style="width: 100%;" type="text" value="01101"/>	<input style="width: 100%;" type="text" value="01101"/>	<table border="1" style="width: 100%; border-collapse: collapse;"> <thead> <tr> <th style="width: 25%;">AÑO</th> <th style="width: 25%;">MES</th> <th style="width: 25%;">DÍA</th> </tr> </thead> <tbody> <tr> <td style="text-align: center;"><input style="width: 100%;" type="text" value="01101"/></td> <td style="text-align: center;"><input style="width: 100%;" type="text" value="01101"/></td> <td style="text-align: center;"><input style="width: 100%;" type="text" value="01101"/></td> </tr> </tbody> </table>	AÑO	MES	DÍA	<input style="width: 100%;" type="text" value="01101"/>	<input style="width: 100%;" type="text" value="01101"/>	<input style="width: 100%;" type="text" value="01101"/>
AÑO	MES	DÍA												
<input style="width: 100%;" type="text" value="01101"/>	<input style="width: 100%;" type="text" value="01101"/>	<input style="width: 100%;" type="text" value="01101"/>												
AÑO	MES	DÍA												
<input style="width: 100%;" type="text" value="01101"/>	<input style="width: 100%;" type="text" value="01101"/>	<input style="width: 100%;" type="text" value="01101"/>												
Número de páginas presentadas al depósito: <input style="width: 100%;" type="text" value="01901"/>														
En caso de no figurar consignadas cifras en alguno de los ejercicios, indique la causa:														
<input style="width: 100%;" type="text" value="01903"/>														
UNIDADES (Corresponden a las de los datos originales)		Euros: <input style="width: 100%;" type="text" value="09001"/>												
		Miles de euros: <input style="width: 100%;" type="text" value="09002"/>												
		Millones de euros: <input style="width: 100%;" type="text" value="09003"/>												
Marque con una X la unidad en la que ha elaborado todos los documentos que integran sus cuentas anuales:														
(1) Según las clases (cuatro dígitos) de la Clasificación Nacional de Actividades Económicas 2009 (CNAE 2009), aprobada por el Real Decreto 475/2007, de 13 de abril (BOE de 28.4.2007). (2) Ejercicio al que van referidas las cuentas anuales. (3) Ejercicio anterior. (4) Para calcular el número medio de personal fijo, tenga en cuenta los siguientes criterios: a) Si en el año no ha habido importantes movimientos de la plantilla, indique aquí la semisuma de los fijos a principio y a fin de ejercicio. b) Si ha habido movimientos, calcule la suma de la plantilla en cada uno de los meses del año y divídala por doce. c) Si hubo regulación temporal de empleo o de jornada, el personal afectado por la misma debe incluirse como personal fijo, pero solo en la proporción que corresponda a la fracción del año o jornada efectivamente trabajada. (5) Puede calcular el personal no fijo medio sumando el total de semanas que han trabajado sus empleados no fijos y dividiendo por 52 semanas. También puede hacer esta operación (equivalente a la anterior): n.º de personas contratadas x n.º medio de semanas trabajadas														

CUESTIONARIO ABREVIADO

BALANCE DE SITUACIÓN ABREVIADO

BA1

NIF: <input type="text"/>		DENOMINACIÓN SOCIAL: AGREGADO: Empresas tamaño PEQUEÑO y MEDIANO con CUESTIONARIO REDUCIDO		UNIDAD (1) Euros: <input type="text"/> 09001 Miles: <input type="text"/> 09002 Millones: <input type="text"/> 09003	
Espacio destinado para las firmas de los administradores					
ACTIVO		NOTAS DE LA MEMORIA	EJERCICIO 2015 (2)	EJERCICIO 2014 (3)	
A) ACTIVO NO CORRIENTE	11000		146.316.288	145.744.546	
I. Inmovilizado intangible	11100		3.302.087	3.207.244	
II. Inmovilizado material	11200		71.038.366	71.077.904	
III. Inversiones inmobiliarias	11300		28.348.699	28.244.422	
IV. Inversiones en empresas del grupo y asociadas a largo plazo	11400		22.093.437	21.761.647	
V. Inversiones financieras a largo plazo	11500		17.245.834	17.205.626	
VI. Activos por impuesto diferido	11600		4.151.795	4.101.417	
VII. Deudores comerciales no corrientes	11700		136.070	146.286	
B) ACTIVO CORRIENTE	12000		103.411.549	100.678.011	
I. Activos no corrientes mantenidos para la venta	12100		197.136	199.096	
II. Existencias	12200		35.207.675	35.080.233	
III. Deudores comerciales y otras cuentas a cobrar	12300		28.994.250	28.522.485	
1. Clientes por ventas y prestaciones de servicios	12380		24.087.347	23.542.033	
a) Clientes por ventas y prestaciones de servicios a largo plazo	12381		699.763	692.567	
b) Clientes por ventas y prestaciones de servicios a corto plazo	12382		23.387.585	22.849.466	
2. Accionistas (socios) por desembolsos exigidos	12370		20.763	20.618	
3. Otros deudores	12390		4.886.140	4.959.833	
IV. Inversiones en empresas del grupo y asociadas a corto plazo	12400		3.943.639	3.913.594	
V. Inversiones financieras a corto plazo	12500		14.573.723	14.750.495	
VI. Periodificaciones a corto plazo	12600		267.552	258.172	
VII. Efectivo y otros activos líquidos equivalentes	12700		20.227.575	17.953.936	
TOTAL ACTIVO (A + B)	10000		249.727.837	246.422.557	
(1) Marque las casillas correspondientes, según exprese las cifras en unidades, miles o millones de euros. Todos los documentos que integran las cuentas anuales deben elaborarse en la misma unidad. (2) Ejercicio al que van referidas las cuentas anuales. (3) Ejercicio anterior.					

CUESTIONARIO ABREVIADO

BALANCE DE SITUACIÓN ABREVIADO

BA2.1

NIF: <input type="text"/>		Espacio destinado para las firmas de los administradores		
DENOMINACIÓN SOCIAL:				
AGREGADO: Empresas tamaño PEQUEÑO y MEDIANO con CUESTIONARIO REDUCIDO				
PATRIMONIO NETO Y PASIVO		NOTAS DE LA MEMORIA	EJERCICIO 2015 (1)	EJERCICIO 2014 (2)
A) PATRIMONIO NETO	20000		130.255.751	126.122.500
A-1) Fondos propios	21000		129.703.508	125.581.934
I. Capital	21100		59.825.906	59.334.061
1. Capital escriturado	21110		59.925.006	59.443.246
2. (Capital no exigido)	21120		-99.100	-109.185
II. Prima de emisión	21200		12.502.322	12.216.786
III. Reservas	21300		71.282.972	68.264.967
1. Reserva de capitalización	21350		294.737	
2. Otras reservas	21360		70.988.235	68.264.967
IV. (Acciones y participaciones en patrimonio propias)	21400		-299.509	-249.105
V. Resultados de ejercicios anteriores	21500		-23.328.295	-21.602.920
VI. Otras aportaciones de socios	21600		6.776.218	6.189.635
VII. Resultado del ejercicio	21700		3.176.336	1.621.657
VIII. (Dividendo a cuenta)	21800		-298.378	-262.316
IX. Otros instrumentos de patrimonio neto	21900		65.937	69.170
A-2) Ajustes por cambios de valor	22000		-219.326	-241.118
A-3) Subvenciones, donaciones y legados recibidos	23000		771.569	781.683
B) PASIVO NO CORRIENTE	31000		56.162.751	57.578.801
I. Provisiones a largo plazo	31100		537.658	530.101
II. Deudas a largo plazo	31200		46.347.497	47.515.037
1. Deudas con entidades de crédito	31220		29.955.076	31.241.126
2. Acreedores por arrendamiento financiero	31230		1.922.343	2.007.512
3. Otras deudas a largo plazo	31290		14.470.078	14.266.399
III. Deudas con empresas del grupo y asociadas a largo plazo	31300		8.174.021	8.423.448
IV. Pasivos por impuesto diferido	31400		874.366	881.295
V. Periodificaciones a largo plazo	31500		161.885	162.032
VI. Acreedores comerciales no corrientes	31600		26.229	26.143
VII. Deuda con características especiales a largo plazo	31700		41.096	40.745
<p>(1) Ejercicio al que van referidas las cuentas anuales. (2) Ejercicio anterior.</p>				

CUESTIONARIO ABREVIADO

BALANCE DE SITUACIÓN ABREVIADO

BA2.2

NIF: <input type="text"/>		Espacio destinado para las firmas de los administradores		
DENOMINACIÓN SOCIAL:				
AGREGADO: Empresas tamaño PEQUEÑO y MEDIANO con CUESTIONARIO REDUCIDO				
PATRIMONIO NETO Y PASIVO		NOTAS DE LA MEMORIA	EJERCICIO 2015 (1)	EJERCICIO 2014 (2)
C) PASIVO CORRIENTE	32000		63.309.334	62.721.256
I. Pasivos vinculados con activos no corrientes mantenidos para la venta	32100		83.456	88.554
II. Provisiones a corto plazo	32200		300.560	295.367
III. Deudas a corto plazo	32300		24.307.401	23.965.852
1. Deudas con entidades de crédito	32320		9.270.567	8.863.013
2. Acreedores por arrendamiento financiero	32330		473.128	434.553
3. Otras deudas a corto plazo	32390		14.563.706	14.668.286
IV. Deudas con empresas del grupo y asociadas a corto plazo	32400		4.923.538	5.036.829
V. Acreedores comerciales y otras cuentas a pagar	32500		33.421.102	33.072.300
1. Proveedores	32580		16.535.589	16.382.606
a) Proveedores a largo plazo	32581		396.454	395.021
b) Proveedores a corto plazo	32582		16.139.135	15.987.584
2. Otros acreedores	32590		16.885.512	16.689.695
VI. Periodificaciones a corto plazo	32600		264.155	248.647
VII. Deuda con características especiales a corto plazo	32700		9.122	13.707
TOTAL PATRIMONIO NETO Y PASIVO (A + B + C)	30000		249.727.837	246.422.557
<p>(1) Ejercicio al que van referidas las cuentas anuales. (2) Ejercicio anterior.</p>				

CUESTIONARIO ABREVIADO

CUENTA DE PÉRDIDAS Y GANANCIAS ABREVIADA

PA

NIF: <input type="text"/>		Espacio destinado para las firmas de los administradores		
DENOMINACIÓN SOCIAL:				
AGREGADO: Empresas tamaño PEQUEÑO y MEDIANO con CUESTIONARIO REDUCIDO				
(DEBE) / HABER		NOTAS DE LA MEMORIA	EJERCICIO 2015 (1)	EJERCICIO 2014 (2)
1. Importe neto de la cifra de negocios	40100		130.521.059	122.745.812
2. Variación de existencias de productos terminados y en curso de fabricación	40200		236.503	341.261
3. Trabajos realizados por la empresa para su activo	40300		298.155	311.361
4. Aprovisionamientos	40400		-69.453.146	-65.679.982
5. Otros ingresos de explotación	40500		4.125.614	4.018.689
6. Gastos de personal	40600		-31.229.606	-29.828.162
7. Otros gastos de explotación	40700		-24.423.950	-23.398.069
8. Amortización del inmovilizado	40800		-4.750.719	-4.728.458
9. Imputación de subvenciones de inmovilizado no financiero y otras	40900		121.923	123.497
10. Excesos de provisiones	41000		35.630	33.334
11. Deterioro y resultado por enajenaciones del inmovilizado	41100		69.906	-184.875
12. Diferencia negativa de combinaciones de negocio	41200		751	448
13. Otros resultados	41300		348.178	376.861
A) RESULTADO DE EXPLOTACIÓN (1 + 2 + 3 + 4 + 5 + 6 + 7 + 8 + 9 + 10 + 11 + 12 + 13)	49100		5.900.298	4.131.717
14. Ingresos financieros	41400		1.200.877	1.313.106
a) Imputación de subvenciones, donaciones y legados de carácter financiero	41430		3.058	3.958
b) Otros ingresos financieros	41490		1.197.819	1.309.148
15. Gastos financieros	41500		-2.095.469	-2.297.108
16. Variación de valor razonable en instrumentos financieros	41600		-75.531	20.173
17. Diferencias de cambio	41700		25.536	22.080
18. Deterioro y resultado por enajenaciones de instrumentos financieros	41800		-372.858	-508.363
19. Otros ingresos y gastos de carácter financiero	42100		5.812	9.405
a) Incorporación al activo de gastos financieros	42110		4.331	3.421
b) Ingresos financieros derivados de convenios de acreedores	42120		2.999	5.684
c) Resto de ingresos y gastos	42130		-1.518	300
B) RESULTADO FINANCIERO (14 + 15 + 16 + 17 + 18 + 19)	49200		-1.311.633	-1.440.707
C) RESULTADO ANTES DE IMPUESTOS (A + B)	49300		4.588.665	2.691.010
20. Impuestos sobre beneficios	41900		-1.412.329	-1.069.353
D) RESULTADO DEL EJERCICIO (C + 20)	49500		3.176.336	1.621.657
<p>(1) Ejercicio al que van referidas las cuentas anuales. (2) Ejercicio anterior.</p>				

3 CLASIFICACIONES DE ACTIVIDADES UTILIZADAS

1. ACTIVIDADES NO TRATADAS POR LA CENTRAL DE BALANCES (a)

CNAE 2009 (División)	CNAE 2009 (Grupo)
64. Servicios financieros, excepto seguros y fondos de pensiones	641 Intermediación monetaria 643 Inversión colectiva, fondos y entidades financieras similares 649 Otros servicios financieros, excepto seguros y fondos de pensiones
65. Seguros, reaseguros y fondos de pensiones, excepto Seguridad Social obligatoria	651 Seguros 652 Reaseguros 653 Fondos de pensiones
66. Actividades auxiliares a los servicios financieros y a los seguros	661 Actividades auxiliares a los servicios financieros, excepto seguros y fondos de pensiones 662 Actividades auxiliares a seguros y fondos de pensiones 663 Actividades de gestión de fondos
84. Administración Pública y Defensa; Seguridad Social obligatoria	841 Administración Pública y de la política económica y social 842 Prestación de servicios a la comunidad en general 843 Seguridad Social obligatoria
94. Actividades asociativas	941 Actividades de organizaciones empresariales, profesionales y patronales 942 Actividades sindicales 949 Otras actividades asociativas
97. Actividades de los hogares como empleadores de personal doméstico	970 Actividades de los hogares como empleadores de personal doméstico
98. Actividades de los hogares como productores de bienes y servicios para uso propio	981 Actividades de los hogares como productores de bienes para uso propio 982 Actividades de los hogares como productores de servicios para uso propio
99. Actividades de organizaciones y organismos extraterritoriales	990 Actividades de organizaciones y organismos extraterritoriales

(a) Además de las relacionadas en esta página, no se recoge información sobre las actividades detalladas en las hojas precedentes, en la medida en que sean desarrolladas por agentes no encuadrados en el sector de empresas no financieras.

**2 AGRUPACIONES DE LAS ACTIVIDADES ECONÓMICAS DE LAS EMPRESAS
TRATADAS POR LA CENTRAL DE BALANCES Y SU CORRESPONDENCIA CON LA CNAE**

Secciones y divisiones de la CNAE 2009

SECCIONES DE LA CNAE 2009	DIVISIONES DE LA CNAE 2009	CNAE 2009. 3 dígitos
A AGRICULTURA, GANADERÍA, SILVICULTURA Y PESCA	01 Agricultura, ganadería, caza y servicios relacionados con las mismas	011 Cultivos no perennes 012 Cultivos perennes 013 Propagación de plantas 014 Producción ganadera 015 Producción agrícola combinada con la producción ganadera 016 Actividades de apoyo a la agricultura, a la ganadería y de preparación posterior a la cosecha 017 Caza, captura de animales y servicios relacionados con las mismas
	02 Silvicultura y explotación forestal	021 Silvicultura y otras actividades forestales 022 Explotación de la madera 023 Recolección de productos silvestres, excepto madera 024 Servicios de apoyo a la silvicultura
	03 Pesca y acuicultura	031 Pesca 032 Acuicultura
B INDUSTRIAS EXTRACTIVAS	05 Extracción de antracita, hulla y lignito	051 Extracción de antracita y hulla 052 Extracción de lignito
	06 Extracción de crudo de petróleo y gas natural	061 Extracción de crudo de petróleo 062 Extracción de gas natural
	07 Extracción de minerales metálicos	071 Extracción de minerales de hierro 072 Extracción de minerales metálicos no féreos
	08 Otras industrias extractivas	081 Extracción de piedra, arena y arcilla 089 Industrias extractivas n.c.o.p.
	09 Actividades de apoyo a las industrias extractivas	091 Actividades de apoyo a la extracción de petróleo y gas natural 099 Actividades de apoyo a otras industrias extractivas
C INDUSTRIA MANUFACTURERA	10 Industria de la alimentación	101 Procesado y conservación de carne y elaboración de productos cárnicos 102 Procesado y conservación de pescados, crustáceos y moluscos 103 Procesado y conservación de frutas y hortalizas 104 Fabricación de aceites y grasas vegetales y animales 105 Fabricación de productos lácteos 106 Fabricación de productos de molinería, almidones y productos amiláceos 107 Fabricación de productos de panadería y pastas alimenticias 108 Fabricación de otros productos alimenticios 109 Fabricación de productos para la alimentación animal
	11 Fabricación de bebidas	110 Fabricación de bebidas
	12 Industria del tabaco	120 Industria del tabaco

2 AGRUPACIONES DE LAS ACTIVIDADES ECONÓMICAS DE LAS EMPRESAS
TRATADAS POR LA CENTRAL DE BALANCES Y SU CORRESPONDENCIA CON LA CNAE

Secciones y divisiones de la CNAE 2009

SECCIONES DE LA CNAE 2009	DIVISIONES DE LA CNAE 2009	CNAE 2009. 3 dígitos
C INDUSTRIA MANUFACTURERA (continuación)	<p>13 <i>Industria textil</i></p> <p>14 <i>Confección de prendas de vestir</i></p> <p>15 <i>Industria del cuero y del calzado</i></p> <p>16 <i>Industria de la madera y del corcho, excepto muebles; cestería y espartería</i></p> <p>17 <i>Industria del papel</i></p> <p>18 <i>Artes gráficas y reproducción de soportes grabados</i></p> <p>19 <i>Coquerías y refino de petróleo</i></p> <p>20 <i>Industria química</i></p> <p>21 <i>Fabricación de productos farmacéuticos</i></p> <p>22 <i>Fabricación de productos de caucho y plásticos</i></p> <p>23 <i>Fabricación de otros productos minerales no metálicos</i></p>	<p>131 Preparación e hilado de fibras textiles</p> <p>132 Fabricación de tejidos textiles</p> <p>133 Acabado de textiles</p> <p>139 Fabricación de otros productos textiles</p> <p>141 Confección de prendas de vestir, excepto de peletería</p> <p>142 Fabricación de artículos de peletería</p> <p>143 Confección de prendas de vestir de punto</p> <p>151 Preparación, curtido y acabado del cuero; fabricación de artículos de marroquinería, viaje y de guarnicionería y talabartería; preparación y teñido de pieles</p> <p>152 Fabricación de calzado</p> <p>161 Aserrado y cepillado de la madera</p> <p>162 Fabricación de productos de madera, corcho, cestería y espartería</p> <p>171 Fabricación de pasta papelera, papel y cartón</p> <p>172 Fabricación de artículos de papel y de cartón</p> <p>181 Artes gráficas y servicios relacionados con las mismas</p> <p>182 Reproducción de soportes grabados</p> <p>191 Coquerías</p> <p>192 Refino de petróleo</p> <p>201 Fabricación de productos químicos básicos, compuestos nitrogenados, fertilizantes, plásticos y caucho sintético en formas primarias</p> <p>202 Fabricación de pesticidas y otros productos agroquímicos</p> <p>203 Fabricación de pinturas, barnices y revestimientos similares; tintas de imprenta y masillas</p> <p>204 Fabricación de jabones, detergentes y otros artículos de limpieza y abrillantamiento; fabricación de perfumes y cosméticos</p> <p>205 Fabricación de otros productos químicos</p> <p>206 Fabricación de fibras artificiales y sintéticas</p> <p>211 Fabricación de productos farmacéuticos de base</p> <p>212 Fabricación de especialidades farmacéuticas</p> <p>221 Fabricación de productos de caucho</p> <p>222 Fabricación de productos de plástico</p> <p>231 Fabricación de vidrio y productos de vidrio</p> <p>232 Fabricación de productos cerámicos refractarios</p> <p>233 Fabricación de productos cerámicos para la construcción</p> <p>234 Fabricación de otros productos cerámicos</p> <p>235 Fabricación de cemento, cal y yeso</p> <p>236 Fabricación de elementos de hormigón, cemento y yeso</p> <p>237 Corte, tallado y acabado de la piedra</p> <p>239 Fabricación de productos abrasivos y productos minerales no metálicos n.c.o.p.</p>

2 AGRUPACIONES DE LAS ACTIVIDADES ECONÓMICAS DE LAS EMPRESAS
TRATADAS POR LA CENTRAL DE BALANCES Y SU CORRESPONDENCIA CON LA CNAE

Secciones y divisiones de la CNAE 2009

SECCIONES DE LA CNAE 2009	DIVISIONES DE LA CNAE 2009	CNAE 2009. 3 dígitos
C INDUSTRIA MANUFACTURERA (continuación)	<p>24 <i>Metalurgia; fabricación de productos de hierro, acero y ferroaleaciones</i></p> <p>25 <i>Fabricación de productos metálicos, excepto maquinaria y equipo</i></p> <p>26 <i>Fabricación de productos informáticos, electrónicos y ópticos</i></p> <p>27 <i>Fabricación de material y equipo eléctrico</i></p> <p>28 <i>Fabricación de maquinaria y equipo n.c.o.p.</i></p> <p>29 <i>Fabricación de vehículos de motor, remolques y semirremolques</i></p> <p>30 <i>Fabricación de otro material de transporte</i></p>	<p>241 Fabricación de productos básicos de hierro, acero y ferroaleaciones</p> <p>242 Fabricación de tubos, tuberías, perfiles huecos y sus accesorios, de acero</p> <p>243 Fabricación de otros productos de primera transformación del acero</p> <p>244 Producción de metales preciosos y de otros metales no féreos</p> <p>245 Fundición de metales</p> <p>251 Fabricación de elementos metálicos para la construcción</p> <p>252 Fabricación de cisternas, grandes depósitos y contenedores de metal</p> <p>253 Fabricación de generadores de vapor, excepto calderas de calefacción central</p> <p>254 Fabricación de armas y municiones</p> <p>255 Forja, estampación y embutición de metales; metalurgia de polvos</p> <p>256 Tratamiento y revestimiento de metales; ingeniería mecánica por cuenta de terceros</p> <p>257 Fabricación de artículos de cuchillería y cubertería, herramientas y ferretería</p> <p>259 Fabricación de otros productos metálicos</p> <p>261 Fabricación de componentes electrónicos y circuitos impresos ensamblados</p> <p>262 Fabricación de ordenadores y equipos periféricos</p> <p>263 Fabricación de equipos de telecomunicaciones</p> <p>264 Fabricación de productos electrónicos de consumo</p> <p>265 Fabricación de instrumentos y aparatos de medida, verificación y navegación; fabricación de relojes</p> <p>266 Fabricación de equipos de radiación, electromédicos y electroterapéuticos</p> <p>267 Fabricación de instrumentos de óptica y equipo fotográfico</p> <p>268 Fabricación de soportes magnéticos y ópticos</p> <p>271 Fabricación de motores, generadores y transformadores eléctricos, y de aparatos de distribución y control eléctrico</p> <p>272 Fabricación de pilas y acumuladores eléctricos</p> <p>273 Fabricación de cables y dispositivos de cableado</p> <p>274 Fabricación de lámparas y aparatos eléctricos de iluminación</p> <p>275 Fabricación de aparatos domésticos</p> <p>279 Fabricación de otro material y equipo eléctrico</p> <p>281 Fabricación de maquinaria de uso general</p> <p>282 Fabricación de otra maquinaria de uso general</p> <p>283 Fabricación de maquinaria agraria y forestal</p> <p>284 Fabricación de máquinas herramienta para trabajar el metal y otras máquinas herramienta</p> <p>289 Fabricación de otra maquinaria para usos específicos</p> <p>291 Fabricación de vehículos de motor</p> <p>292 Fabricación de carrocerías para vehículos de motor; fabricación de remolques y semirremolques</p> <p>293 Fabricación de componentes, piezas y accesorios para vehículos de motor</p> <p>301 Construcción naval</p> <p>302 Fabricación de locomotoras y material ferroviario</p> <p>303 Construcción aeronáutica y espacial y su maquinaria</p> <p>304 Fabricación de vehículos militares de combate</p>

2 AGRUPACIONES DE LAS ACTIVIDADES ECONÓMICAS DE LAS EMPRESAS
TRATADAS POR LA CENTRAL DE BALANCES Y SU CORRESPONDENCIA CON LA CNAE

Secciones y divisiones de la CNAE 2009

SECCIONES DE LA CNAE 2009	DIVISIONES DE LA CNAE 2009	CNAE 2009. 3 dígitos
C INDUSTRIA MANUFACTURERA (continuación)	30 <i>Fabricación de otro material de transporte</i> (continuación)	309 Fabricación de otro material de transporte n.c.o.p.
	31 <i>Fabricación de muebles</i>	310 Fabricación de muebles
	32 <i>Otras industrias manufactureras</i>	321 Fabricación de artículos de joyería, bisutería y similares 322 Fabricación de instrumentos musicales 323 Fabricación de artículos de deporte 324 Fabricación de juegos y juguetes 325 Fabricación de instrumentos y suministros médicos y odontológicos 329 Industrias manufactureras n.c.o.p.
	33 <i>Reparación e instalación de maquinaria y equipo</i>	331 Reparación de productos metálicos, maquinaria y equipo 332 Instalación de máquinas y equipos industriales
	35 <i>Suministro de energía eléctrica, gas, vapor y aire acondicionado</i>	351 Producción, transporte y distribución de energía eléctrica 352 Producción de gas; distribución por tubería de combustibles gaseosos 353 Suministro de vapor y aire acondicionado
D SUMINISTRO DE ENERGÍA ELÉCTRICA, GAS, VAPOR Y AIRE ACONDICIONADO		
E SUMINISTRO DE AGUA, ACTIVIDADES DE SANEAMIENTO, GESTIÓN DE RESIDUOS Y DESCONTAMINACIÓN	36 <i>Captación, depuración y distribución de agua</i>	360 Captación, depuración y distribución de agua
	37 <i>Recogida y tratamiento de aguas residuales</i>	370 Recogida y tratamiento de aguas residuales
	38 <i>Recogida, tratamiento y eliminación de residuos; valorización</i>	381 Recogida de residuos 382 Tratamiento y eliminación de residuos 383 Valorización
	39 <i>Actividades de descontaminación y otros servicios de gestión de residuos</i>	390 Actividades de descontaminación y otros servicios de gestión de residuos
	41 <i>Construcción de edificios</i>	411 Promoción inmobiliaria 412 Construcción de edificios
F CONSTRUCCIÓN	42 <i>Ingeniería civil</i>	421 Construcción de carreteras y vías férreas, puentes y túneles 422 Construcción de redes 429 Construcción de otros proyectos de ingeniería civil
	43 <i>Actividades de construcción especializada</i>	431 Demolición y preparación de terrenos 432 Instalaciones eléctricas, de fontanería y otras instalaciones en obras de construcción 433 Acabado de edificios 439 Otras actividades de construcción especializada
	45 <i>Venta y reparación de vehículos de motor y motocicletas</i>	451 Venta de vehículos de motor 452 Mantenimiento y reparación de vehículos de motor 453 Comercio de repuestos y accesorios de vehículos de motor 454 Venta, mantenimiento y reparación de motocicletas y de sus repuestos y accesorios
G COMERCIO AL POR MAYOR Y AL POR MENOR; REPARACIÓN DE VEHÍCULOS DE MOTOR Y MOTOCICLETAS		

2 AGRUPACIONES DE LAS ACTIVIDADES ECONÓMICAS DE LAS EMPRESAS
TRATADAS POR LA CENTRAL DE BALANCES Y SU CORRESPONDENCIA CON LA CNAE

Secciones y divisiones de la CNAE 2009

SECCIONES DE LA CNAE 2009	DIVISIONES DE LA CNAE 2009	CNAE 2009. 3 dígitos
G COMERCIO AL POR MAYOR Y AL POR MENOR; REPARACIÓN DE VEHÍCULOS DE MOTOR Y MOTOCICLETAS (continuación)	46 Comercio al por mayor e intermediarios del comercio, excepto de vehículos de motor y motocicletas	461 Intermediarios del comercio 462 Comercio al por mayor de materias primas agrarias y de animales vivos 463 Comercio al por mayor de productos alimenticios, bebidas y tabaco 464 Comercio al por mayor de artículos de uso doméstico 465 Comercio al por mayor de equipos para las tecnologías de la información y las comunicaciones 466 Comercio al por mayor de otra maquinaria, equipos y suministros 467 Otro comercio al por mayor especializado 469 Comercio al por mayor no especializado
	47 Comercio al por menor, excepto de vehículos de motor y motocicletas	471 Comercio al por menor en establecimientos no especializados 472 Comercio al por menor de productos alimenticios, bebidas y tabaco en establecimientos especializados 473 Comercio al por menor de combustible para la automoción en establecimientos especializados 474 Comercio al por menor de equipos para las tecnologías de la información y las comunicaciones en establecimientos especializados 475 Comercio al por menor de otros artículos de uso doméstico en establecimientos especializados 476 Comercio al por menor de artículos culturales y recreativos en establecimientos especializados 477 Comercio al por menor de otros artículos en establecimientos especializados 478 Comercio al por menor en puestos de venta y en mercadillos 479 Comercio al por menor no realizado ni en establecimientos, ni en puestos de venta, ni en mercadillos
H TRANSPORTE Y ALMACENAMIENTO	49 Transporte terrestre y por tubería	491 Transporte interurbano de pasajeros por ferrocarril 492 Transporte de mercancías por ferrocarril 493 Otro transporte terrestre de pasajeros 494 Transporte de mercancías por carretera y servicios de mudanza 495 Transporte por tubería
	50 Transporte marítimo y por vías navegables interiores	501 Transporte marítimo de pasajeros 502 Transporte marítimo de mercancías 503 Transporte de pasajeros por vías navegables interiores 504 Transporte de mercancías por vías navegables interiores
	51 Transporte aéreo	511 Transporte aéreo de pasajeros 512 Transporte aéreo de mercancías y transporte espacial
	52 Almacenamiento y actividades anexas al transporte	521 Depósito y almacenamiento 522 Actividades anexas al transporte
	53 Actividades postales y de correos	531 Actividades postales sometidas a la obligación del servicio universal 532 Otras actividades postales y de correos
	55 Servicios de alojamiento	551 Hoteles y alojamientos similares
I HOSTELERÍA		

2 AGRUPACIONES DE LAS ACTIVIDADES ECONÓMICAS DE LAS EMPRESAS
TRATADAS POR LA CENTRAL DE BALANCES Y SU CORRESPONDENCIA CON LA CNAE

Secciones y divisiones de la CNAE 2009

SECCIONES DE LA CNAE 2009	DIVISIONES DE LA CNAE 2009	CNAE 2009. 3 dígitos
I HOSTELERÍA (continuación)	55 <i>Servicios de alojamiento</i> (continuación)	552 Alojamientos turísticos y otros alojamientos de corta estancia 553 Campings y aparcamientos para caravanas 559 Otros alojamientos
	56 <i>Servicios de comidas y bebidas</i>	561 Restaurantes y puestos de comidas 562 Provisión de comidas preparadas para eventos y otros servicios de comidas 563 Establecimientos de bebidas
J INFORMACIÓN Y COMUNICACIONES	58 <i>Edición</i>	581 Edición de libros, periódicos y otras actividades editoriales 582 Edición de programas informáticos
	59 <i>Actividades cinematográficas, de vídeo y de programas de televisión, grabación de sonido y edición musical</i>	591 Actividades cinematográficas, de vídeo y de programas de televisión 592 Actividades de grabación de sonido y edición musical
	60 <i>Actividades de programación y emisión de radio y televisión</i>	601 Actividades de radiodifusión 602 Actividades de programación y emisión de televisión
	61 <i>Telecomunicaciones</i>	611 Telecomunicaciones por cable 612 Telecomunicaciones inalámbricas 613 Telecomunicaciones por satélite 619 Otras actividades de telecomunicaciones
	62 <i>Programación, consultoría y otras actividades relacionadas con la informática</i>	620 Programación, consultoría y otras actividades relacionadas con la informática
	63 <i>Servicios de información</i>	631 Proceso de datos, <i>hosting</i> y actividades relacionadas; portales web 639 Otros servicios de información
L ACTIVIDADES INMOBILIARIAS	68 <i>Actividades inmobiliarias</i>	681 Compraventa de bienes inmobiliarios por cuenta propia 682 Alquiler de bienes inmobiliarios por cuenta propia 683 Actividades inmobiliarias por cuenta de terceros
K ACTIVIDADES FINANCIERAS Y DE SEGUROS	64 <i>Servicios financieros, excepto seguros y fondos de pensiones (a)</i>	642 Actividades de las sociedades <i>holding</i> 643 Inversión colectiva, fondos y entidades financieras similares
M ACTIVIDADES PROFESIONALES, CIENTÍFICAS Y TÉCNICAS	69 <i>Actividades jurídicas y de contabilidad</i>	691 Actividades jurídicas 692 Actividades de contabilidad, teneduría de libros, auditoría y asesoría fiscal
	70 <i>Actividades de las sedes centrales; actividades de consultoría de gestión empresarial</i>	701 Actividades de las sedes centrales 702 Actividades de consultoría de gestión empresarial
	71 <i>Servicios técnicos de arquitectura e ingeniería; ensayos y análisis técnicos</i>	711 Servicios técnicos de arquitectura e ingeniería y otras actividades relacionadas con el asesoramiento técnico 712 Ensayos y análisis técnicos

(a) Solo se incluyen las sociedades de las CNAE 642 y 643 que por convenio se adscriben al sector de sociedades no financieras.

2 AGRUPACIONES DE LAS ACTIVIDADES ECONÓMICAS DE LAS EMPRESAS
TRATADAS POR LA CENTRAL DE BALANCES Y SU CORRESPONDENCIA CON LA CNAE

Secciones y divisiones de la CNAE 2009

SECCIONES DE LA CNAE 2009	DIVISIONES DE LA CNAE 2009	CNAE 2009. 3 dígitos
M ACTIVIDADES PROFESIONALES, CIENTÍFICAS Y TÉCNICAS (continuación)	72 <i>Investigación y desarrollo</i>	721 Investigación y desarrollo experimental en ciencias naturales y técnicas 722 Investigación y desarrollo experimental en ciencias sociales y humanidades
	73 <i>Publicidad y estudios de mercado</i>	731 Publicidad 732 Estudio de mercado y realización de encuestas de opinión pública
	74 <i>Otras actividades profesionales, científicas y técnicas</i>	741 Actividades de diseño especializado 742 Actividades de fotografía 743 Actividades de traducción e interpretación 749 Otras actividades profesionales, científicas y técnicas n.c.o.p.
	75 <i>Actividades veterinarias</i>	750 Actividades veterinarias
	77 <i>Actividades de alquiler</i>	771 Alquiler de vehículos de motor 772 Alquiler de efectos personales y artículos de uso doméstico 773 Alquiler de otra maquinaria, equipos y bienes tangibles 774 Arrendamiento de la propiedad intelectual y productos similares, excepto trabajos protegidos por los derechos de autor
N ACTIVIDADES ADMINISTRATIVAS Y SERVICIOS AUXILIARES	78 <i>Actividades relacionadas con el empleo</i>	781 Actividades de las agencias de colocación 782 Actividades de las empresas de trabajo temporal 783 Otra provisión de recursos humanos
	79 <i>Actividades de agencias de viajes, operadores turísticos, servicios de reservas y actividades relacionadas con los mismos</i>	791 Actividades de agencias de viajes y operadores turísticos 799 Otros servicios de reservas y actividades relacionadas con los mismos
	80 <i>Actividades de seguridad e investigación</i>	801 Actividades de seguridad privada 802 Servicios de sistemas de seguridad 803 Actividades de investigación
	81 <i>Servicios a edificios y actividades de jardinería</i>	811 Servicios integrales a edificios e instalaciones 812 Actividades de limpieza 813 Actividades de jardinería
	82 <i>Actividades administrativas de oficina y otras actividades auxiliares a las empresas</i>	821 Actividades administrativas y auxiliares de oficina 822 Actividades de los centros de llamadas 823 Organización de convenciones y ferias de muestras 829 Actividades de apoyo a las empresas n.c.o.p.
P EDUCACIÓN	85 <i>Educación</i>	851 Educación preprimaria 852 Educación primaria 853 Educación secundaria 854 Educación postsecundaria 855 Otra educación 856 Actividades auxiliares a la educación

2 AGRUPACIONES DE LAS ACTIVIDADES ECONÓMICAS DE LAS EMPRESAS
TRATADAS POR LA CENTRAL DE BALANCES Y SU CORRESPONDENCIA CON LA CNAE

Secciones y divisiones de la CNAE 2009

SECCIONES DE LA CNAE 2009	DIVISIONES DE LA CNAE 2009	CNAE 2009. 3 dígitos
Q ACTIVIDADES SANITARIAS Y DE SERVICIOS SOCIALES	86 <i>Actividades sanitarias</i>	861 Actividades hospitalarias 862 Actividades médicas y odontológicas 869 Otras actividades sanitarias
	87 <i>Asistencia en establecimientos residenciales</i>	871 Asistencia en establecimientos residenciales con cuidados sanitarios 872 Asistencia en establecimientos residenciales para personas con discapacidad intelectual, enfermedad mental y drogodependencia 873 Asistencia en establecimientos residenciales para personas mayores y con discapacidad física 879 Otras actividades de asistencia en establecimientos residenciales
	88 <i>Actividades de servicios sociales sin alojamiento</i>	881 Actividades de servicios sociales sin alojamiento para personas mayores y con discapacidad 889 Otras actividades de servicios sociales sin alojamiento
R ACTIVIDADES ARTÍSTICAS, RECREATIVAS Y DE ENTRETENIMIENTO	90 <i>Actividades de creación, artísticas y espectáculos</i>	900 Actividades de creación, artísticas y espectáculos
	91 <i>Actividades de bibliotecas, archivos, museos y otras actividades culturales</i>	910 Actividades de bibliotecas, archivos, museos y otras actividades culturales
	92 <i>Actividades de juegos de azar y apuestas</i>	920 Actividades de juegos de azar y apuestas
	93 <i>Actividades deportivas, recreativas y de entretenimiento</i>	931 Actividades deportivas 932 Actividades recreativas y de entretenimiento
S OTROS SERVICIOS	95 <i>Reparación de ordenadores, efectos personales y artículos de uso doméstico</i>	951 Reparación de ordenadores y equipos de comunicación 952 Reparación de efectos personales y artículos de uso doméstico
	96 <i>Otros servicios personales</i>	960 Otros servicios personales

**3 AGRUPACIONES DE LAS ACTIVIDADES ECONÓMICAS DE LAS EMPRESAS
UTILIZADAS POR LA CENTRAL DE BALANCES Y SU CORRESPONDENCIA CON LA CNAE¹**

Agrupación de actividades que figuran en los cuadros CBI de la publicación Monografía anual

CBI	SECCIONES DE LA CNAE
1. AGRICULTURA, GANADERÍA, SILVICULTURA Y PESCA 2. INDUSTRIAS EXTRACTIVAS 3. INDUSTRIA MANUFACTURERA 4. SUMINISTRO DE ENERGÍA ELÉCTRICA, GAS, VAPOR Y AIRE ACONDICIONADO 5. SUMINISTRO DE AGUA, ACTIVIDADES DE SANEAMIENTO, GESTIÓN DE RESIDUOS Y DESCONTAMINACIÓN 6. CONSTRUCCIÓN 7. COMERCIO AL POR MAYOR Y AL POR MENOR; REPARACIÓN DE VEHÍCULOS DE MOTOR Y MOTOCICLETAS 8. TRANSPORTE Y ALMACENAMIENTO 9. HOSTELERÍA 10. INFORMACIÓN Y COMUNICACIONES 11. ACTIVIDADES INMOBILIARIAS 12. ACTIVIDADES PROFESIONALES, CIENTÍFICAS Y TÉCNICAS 13. ACTIVIDADES ADMINISTRATIVAS Y SERVICIOS AUXILIARES 14. OTROS SERVICIOS	1. Agricultura, ganadería, silvicultura y pesca 2. Industrias extractivas 3. Industria manufacturera 4. Suministro de energía eléctrica, gas, vapor y aire acondicionado 5. Suministro de agua, actividades de saneamiento, gestión de residuos y descontaminación 6. Construcción 7. Comercio al por mayor y al por menor; reparación de vehículos de motor y motocicletas 8. Transporte y almacenamiento 9. Hostelería 10. Información y comunicaciones 12. Actividades inmobiliarias 13. Actividades profesionales, científicas y técnicas 14. Actividades administrativas y servicios auxiliares 11. Actividades de las sociedades <i>holding</i> que no administran ni gestionan 15. Educación 16. Actividades sanitarias y de servicios sociales 17. Actividades artísticas, recreativas y de entretenimiento 18. Otros servicios

4 AGRUPACIONES DE ACTIVIDADES ECONÓMICAS DEL PROYECTO BACH

La clasificación sectorial del proyecto BACH se corresponde con la NACE REV.2 con detalle hasta dos dígitos. Por su importancia analítica, algunos países, entre ellos España, también suministran información de la agregación que incluye a los *holdings* no financieros: CNAE 6420.

5 AGRUPACIONES DE ACTIVIDADES ECONÓMICAS DISPONIBLES EN AGREGADOS SECTORIALES

	DISPONIBLE EN LA DIRECCIÓN	SECCIONES DE LA CNAE	DIVISIONES DE LA CNAE
Aplicación Agregados sectoriales	http://app.bde.es/ASC_WWW/ASC_WWW.application	SI	SI

¹ CNAE. Clasificación Nacional de Actividades Económicas de 2009.

4 EJEMPLO DE ESTUDIO INDIVIDUAL

NOTA: Las páginas siguientes facilitan un ejemplo con una selección de páginas de un estudio ficticio. Las empresas colaboradoras con la Central de Balances reciben gratuitamente un estudio de 15 páginas con información comparada con su sector de actividad, en contrapartida por su colaboración.

HOJA RESUMEN. DATOS DE LA EMPRESA COMPARADOS CON SU SECTOR

EMPRESA:

SECTOR DE COMPARACIÓN:

COMPARACIÓN SERIE HISTÓRICA, EMPRESA-SECTOR (1)

	n-4		n-3		n-2		n-1		n	
	Empresa	Sector	Empresa	Sector	Empresa	Sector	Empresa	Sector	Empresa	Sector
Cifra neta de negocios (Tasa de variación)	9,8	10,0	11,6	5,8	1,1	-4,1	6,9	3,9	11,7	n.d
Gastos de personal por trabajador (Tasa de variación)	9,5	5,1	7,0	5,3	0,4	1,1	-0,3	-0,2	6,0	n.d
Resultado ordinario neto (Tasa de variación)	-87,8	-6,3	99,5	-20,2	172,2	-29,7	104,3	80,5	-2,8	n.d
Rentabilidad ordinaria del activo (Porcentaje)	2,0	9,7	3,3	7,8	6,2	5,6	11,1	7,9	11,2	n.d
Coste medio de la financiación (Ratio)	4,3	5,9	4,3	5,8	2,1	5,5	1,3	6,1	1,6	n.d
Endeudamiento (Ratio. Saldos medios)	19,3	40,1	24,2	39,8	26,6	40,6	24,6	39,6	22,0	n.d

(1) Información del sector en media ponderada

n.d. = dato no disponible n.s. = dato no significativo n.c. = no calculable

SITUACIÓN COMPETITIVA
EMPRESA-SECTOR AÑO n-1 (2)

R.1 Crecimiento Cifra neta de negocios
R.2 Crecimiento Resultado ordinario neto
R.3 VAB cf / Cifra neta de negocios
R.4 Margen bruto de explotación
R.5 Cifra neta de negocios / Empleados
R.6 Rentabilidad ordinaria de los recursos propios

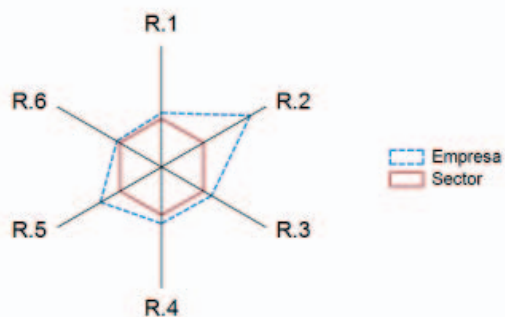

RESULTADO ORDINARIO NETO
(Tasa de variación)

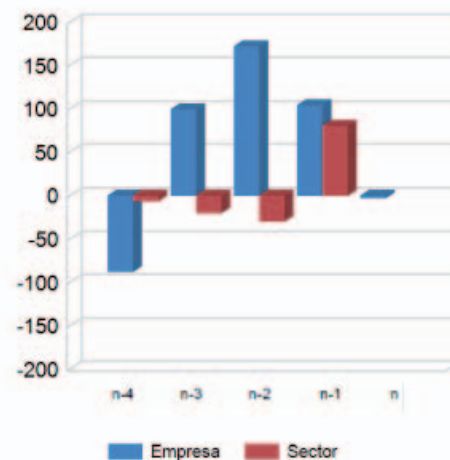

ESTRUCTURA DE GASTOS AÑO n-1

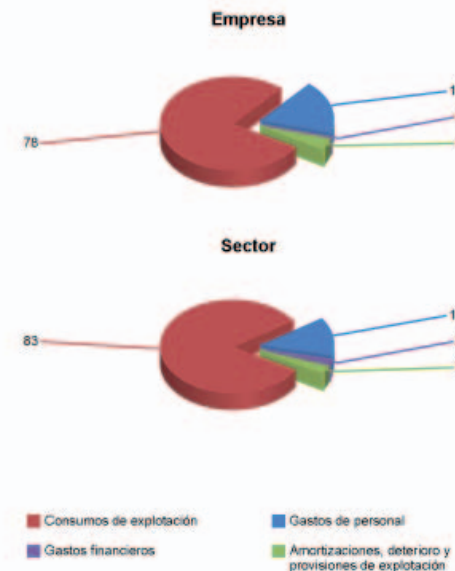

(2) - Los valores del agregado (mediana de la distribución estadística de ratios individuales) se representan en los vértices del hexágono.
- Los valores de la empresa quedan representados en los vértices del polígono irregular. Cuanto más alejados se encuentran del hexágono (por el exterior), mejor situación relativa presenta la empresa respecto del agregado.

ESTADO DE RESULTADOS
Estructura (%)

EMPRESA:

SECTOR DE COMPARACIÓN:

	n-4		n-3		n-2		n-1		n	
	Empresa	Sector	Empresa	Sector	Empresa	Sector	Empresa	Sector	Empresa	Sector
Número de empresas		984		820		836		268		
1. INGRESOS DE EXPLOTACIÓN	102,7	101,5	103,5	102,3	100,9	99,5	103,6	101,4	100,5	n.d
1. Importe neto de la cifra de negocios	100,0	100,0	100,0	100,0	100,0	100,0	100,0	100,0	100,0	n.d
2. Variación de existencias de productos terminados y en curso	1,1	0,8	1,7	1,6	-0,8	-1,4	1,8	0,4	-1,5	n.d
3. Otros ingresos de explotación y subvenciones	1,6	0,7	1,9	0,7	1,6	0,9	1,7	1,0	1,9	n.d
2. CONSUMOS DE EXPLOTACIÓN	74,0	81,8	76,5	83,4	73,8	80,5	75,7	81,2	75,4	n.d
1. Compras y trabajos realizados por otras empresas	58,2	69,1	59,7	69,8	55,9	65,8	59,5	65,6	58,5	n.d
2. (-) Variación de existencias de mercaderías y primeras materias	1,7	0,7	0,2	0,2	-0,4	-0,3	1,3	0,9	-0,2	n.d
3. Otros gastos de explotación	17,5	13,5	17,0	13,8	17,5	14,5	17,5	16,5	16,8	n.d
S. 1. VALOR AÑADIDO BRUTO AL COSTE DE LOS FACTORES (1 - 2)	28,8	19,7	27,1	18,9	27,1	19,0	27,8	20,2	25,1	n.d
3. GASTOS DE PERSONAL	19,0	11,8	18,8	12,1	18,1	12,6	17,2	12,5	16,1	n.d
S. 2. RESULTADO ECONÓMICO BRUTO DE LA EXPLOTACIÓN (S.1 - 3)	9,8	7,9	8,3	6,7	9,1	6,4	10,6	7,8	8,9	n.d
4. INGRESOS FINANCIEROS NETOS	-0,7	-1,0	-0,6	-1,0	-0,3	-1,3	-0,1	-1,0	0,2	n.d
1. Ingresos financieros	0,2	0,4	0,0	0,3	0,0	0,3	0,1	0,8	0,4	n.d
2. (-) Gastos financieros	0,9	1,3	0,7	1,3	0,4	1,7	0,2	1,9	0,2	n.d
5. AMORTIZACIONES, DETERIORO Y PROVISIONES DE EXPLOTACIÓN	8,3	3,1	6,3	2,7	5,1	2,8	3,6	2,6	3,1	n.d
S.3. RESULTADO ORDINARIO NETO (S.2 + 4 - 5)	0,8	3,9	1,3	3,1	3,6	2,3	6,9	4,2	6,0	n.d
6. RESULTADOS POR ENAJENACIONES Y DETERIORO	0,0	-0,3	-0,2	0,0	-0,2	-0,3	0,0	0,0	0,0	n.d
1. Resultados por enajenaciones y pérdidas no recuperables	0,0	0,1	-0,1	0,0	-0,1	-0,3	0,0	-0,2	0,0	n.d
2. Correcciones valorativas por deterioro	0,0	0,4	0,2	0,0	0,0	0,0	0,0	-0,2	0,0	n.d
3. Sin clasificar	n.c	n.c	n.c	0,0	n.c	0,0	n.c	0,0	n.c	n.d
7. VARIACIONES DEL VALOR RAZONABLE Y RESTO DE RESULTADOS	0,0	0,4	0,1	-0,4	0,1	0,0	0,0	0,0	0,0	n.d
8. IMPUESTO SOBRE LOS BENEFICIOS	-0,2	1,0	0,0	0,9	0,7	0,4	1,8	1,1	1,7	n.d
S. 4. RESULTADO NETO TOTAL (S. 3 + 6 + 7 - 8)	0,9	2,9	1,2	1,8	2,8	1,7	5,0	3,0	4,3	n.d
PRO MEMORIA:										
S. 2*. RESULTADO ECONÓMICO NETO DE LA EXPLOTACIÓN (S.2 - 5)	1,4	4,8	2,0	4,1	3,9	3,6	7,0	5,2	5,8	n.d
S. 4*. RESULTADO ANTES DE IMPUESTOS (S.4 + 8)	0,7	3,9	1,2	2,7	3,5	2,1	6,8	4,1	6,0	n.d
1. Importe neto de la cifra de negocios (Miles de euros)		5.279.177		5.360.044		5.192.364		3.439.159		n.d

Nota: Las empresas incluidas en el sector seleccionado no son una muestra estadística.
Fuente: Central de Balances del Banco de España.

n.d. = dato no disponible

n.s. = dato no significativo

n.c. = no calculable

EMPRESA:

SECTOR DE COMPARACIÓN:

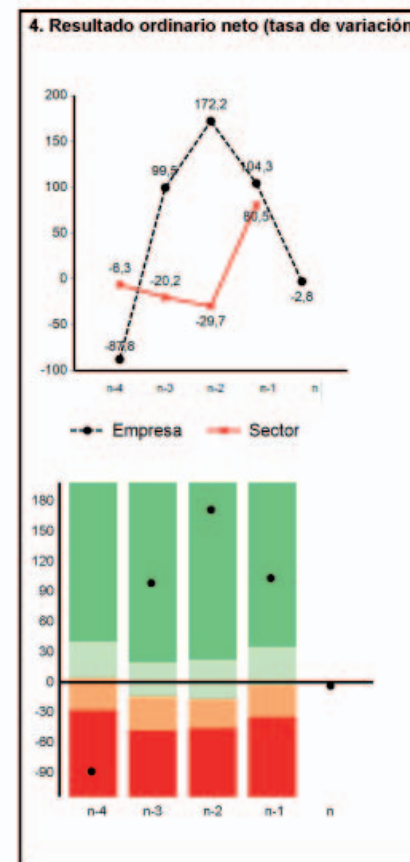
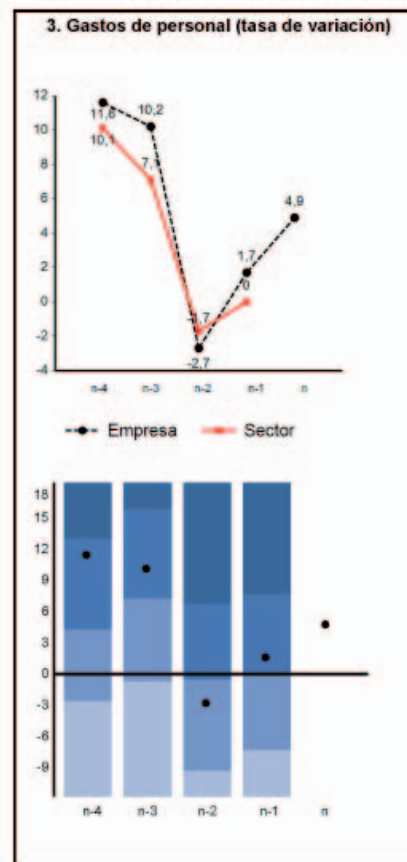
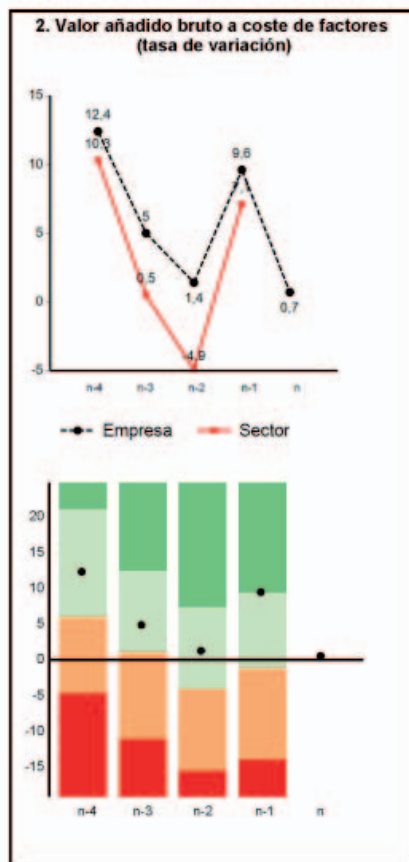
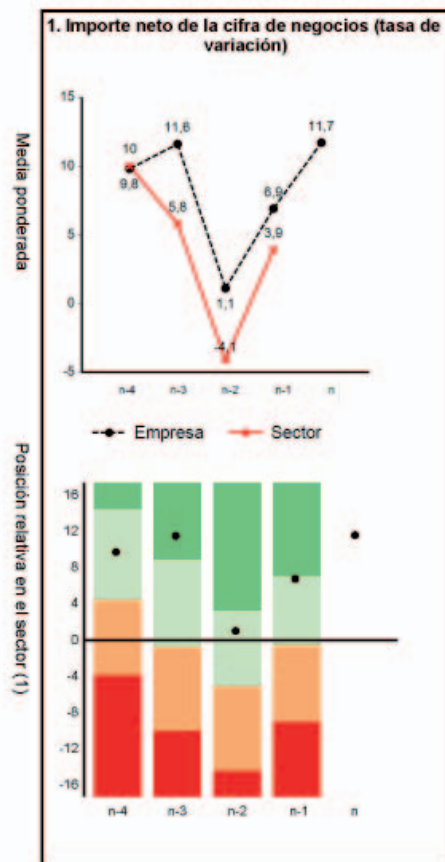

(1) Para una correcta interpretación de estos gráficos, véase la última página de este estudio individual.

Nota: Las empresas incluidas en el sector seleccionado no son una muestra estadística.

Fuente: Central de Balances del Banco de España.

EMPRESA:

SECTOR DE COMPARACIÓN:

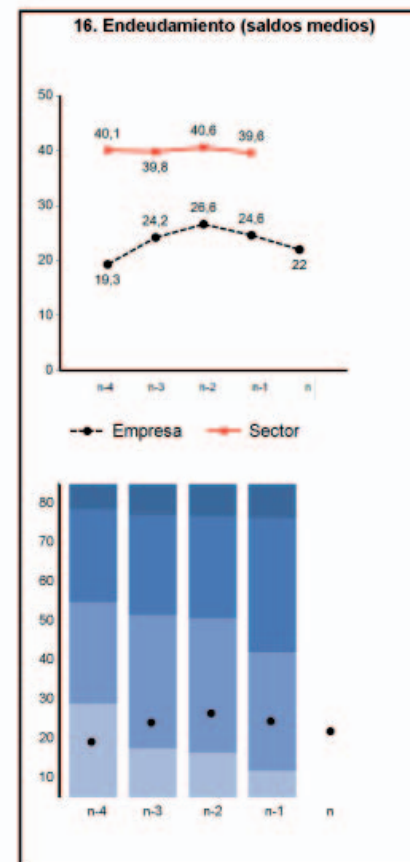
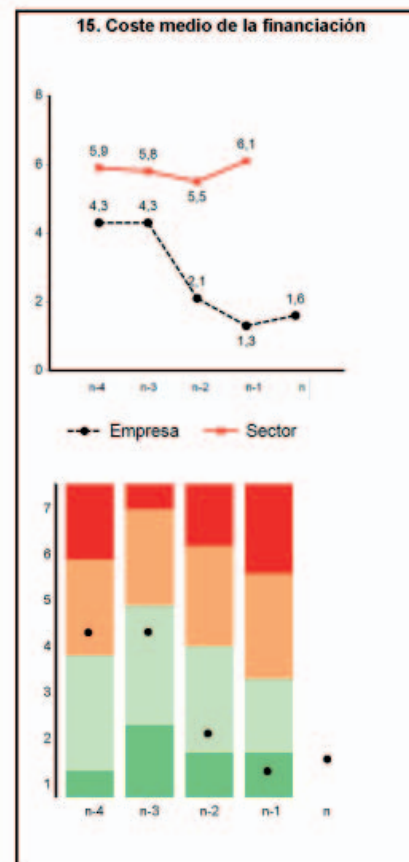
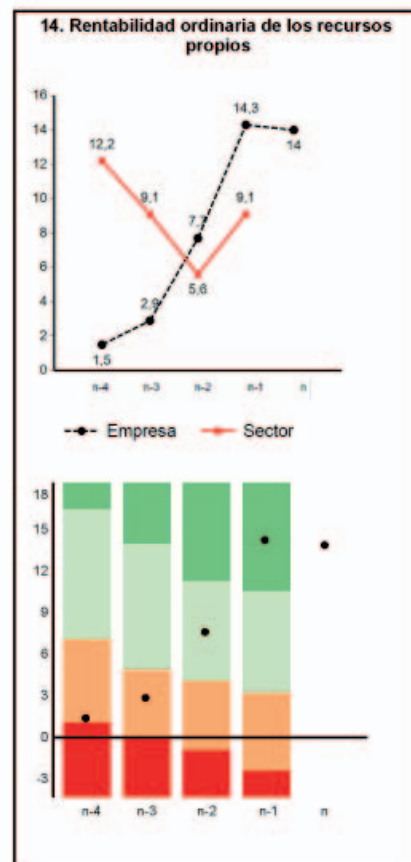
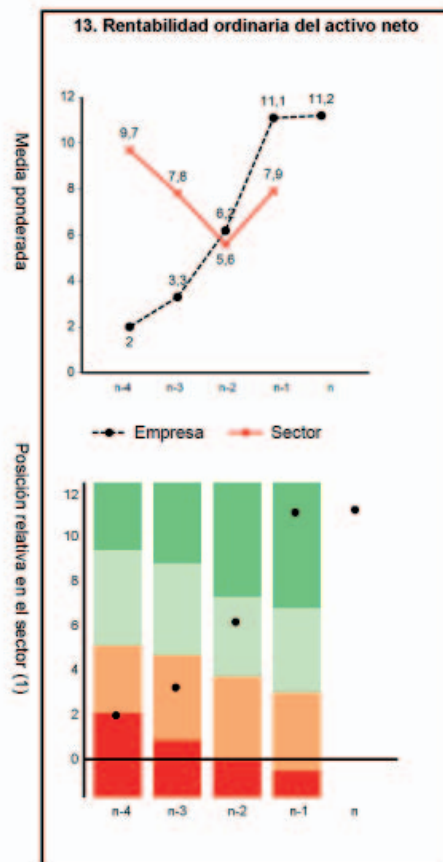

(1) Para una correcta interpretación de estos gráficos, véase la última página de este estudio individual.
Nota: Las empresas incluidas en el sector seleccionado no son una muestra estadística.
Fuente: Central de Balances del Banco de España.

ESTRUCTURA DE GASTOS Y COSTES (Información referida al año n-1)

EMPRESA:

SECTOR DE COMPARACIÓN:

Empresa

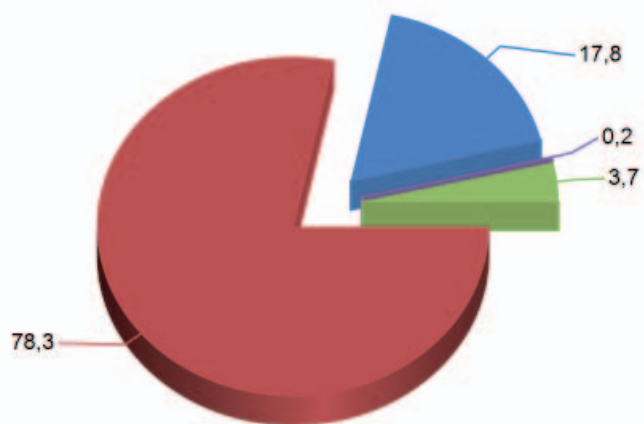

Sector

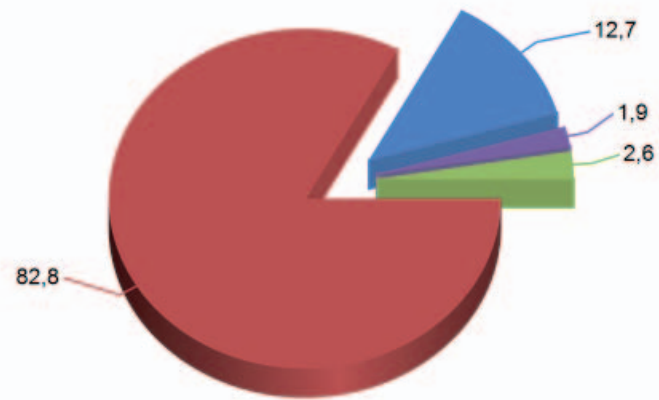

- Consumos de explotación
- Gastos de personal
- Gastos financieros
- Amortizaciones, deterioro y provisiones de explotación

Nota: Las empresas incluidas en el sector seleccionado no son una muestra estadística.
Fuente: Central de Balances del Banco de España.

INTERPRETACIÓN DE LOS GRÁFICOS DE POSICIÓN RELATIVA

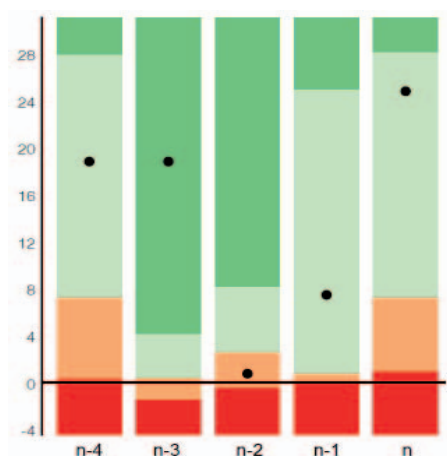

Los gráficos representan, para cada ratio, la posición de las empresas en la distribución estadística (cuantiles) de ratios individuales. Con ello, su empresa puede analizar su posición relativa, en relación con las empresas del sector de comparación.

El significado de los valores de cada cuartil es el siguiente:

Q1 (primer cuartil): valor de la ratio por encima del cual se encuentra el 75 % de las empresas del sector o, lo que es lo mismo, que por debajo de este valor solo hay un 25 % de empresas.

Q2 (Mediana = segundo cuartil): valor por encima del cual se encuentra el 50 % de las empresas del sector. Por debajo de ese valor hay otro 50 % de empresas.

Q3 (tercer cuartil): valor por encima del cual se encuentra el último 25 % de las empresas del agregado o, lo que es lo mismo, con un importe superior a este valor solo se localiza un 25 % de empresas.

● Empresa

Área en la que se encuentra el 25 % de empresas en la situación menos favorable

Área en la que se encuentran las empresas que están por debajo de la mediana

Área en la que se encuentran las empresas que están por encima de la mediana

Área en la que se encuentra el 25 % de empresas en la situación más favorable

Las ratios que se representan con diferentes tonalidades azules son aquellas en las que no se valora la posición relativa

SIGLAS Y ABREVIATURAS

-	Cantidad igual a cero, inexistencia del fenómeno considerado o carencia de significado de una variación al expresarla en tasas de crecimiento.	ESD	European Sectoral Database
(A)	Dato de avance	FMI/IMF	Fondo Monetario Internacional/International Monetary Fund
(P)	Dato provisional	ICAC	Instituto de Contabilidad y Auditoría de Cuentas
...	Dato no disponible	IFRS	International Financial Reporting Standards
AF	Activo fijo	INE	Instituto Nacional de Estadística
ANF	Activos no financieros	ISFLSH	Instituciones sin fines de lucro al servicio de los hogares
BACH	Bank for the Accounts of Companies Harmonised	NACE	Nomenclatura estadística de actividades económicas en la Comunidad Europea
BCE/ECB	Banco Central Europeo/European Central Bank	NIIF	Normas Internacionales de Información Financiera
BIS	Bank for International Settlements	OCDE	Organización para la Cooperación y el Desarrollo Económico
CBA	Central de Balances Anual	PGC2007	Plan General de Contabilidad 2007
CBB	Central de Balances a partir de datos de los Registros Mercantiles	PN	Patrimonio neto
CBB/RM	Central de Balances a partir de datos de los Registros Mercantiles	RON	Resultado ordinario neto
CBBE/RM	Central de Balances a partir de datos de los Registros Mercantiles	RSE	Base de datos de Referencias Sectoriales Europeas
CBI	Central de Balances Integrada	SA	Sociedad anónima
CBT	Central de Balances Trimestral	SCN	Sistema de Cuentas Nacionales
CECB	Comité Europeo de Centrales de Balances	SEC	Sistema Europeo de Cuentas
CFEE	Cuentas Financieras de la Economía Española	SIB	Sistema de interconexión bursátil
CNAE	Clasificación Nacional de Actividades Económicas	SIFMI	Servicios de Intermediación Financiera Medidos Indirectamente
CPE	Centro de Procesos Estadísticos	SL	Sociedad limitada
DIRCE	Directorio Central de Empresas del INE	SPE	Special Purpose Entity
EBE	Excedente bruto de explotación	TF	Task Force
EBITDA	Earnings Before Interest, Taxes, Depreciation, and Amortization	TIR	Tipo de descuento implícito
EFE	Entidades con Fines Específicos	VAB	Valor añadido bruto
ERICA	European Records of IFRS Consolidated Accounts	VAF	Variación de activos financieros
		VANF	Variación de activos no financieros
		VP	Variación de pasivos
		VPN	Varaciones del patrimonio neto
		XBRL	Extensible Business Reporting Language

